السيرة الحلبية

وبهامشها

السيرة النبوية

١

محمد علي صبيح وأولاده

بمصر الأزهرية

THE LIBRARIES
COLUMBIA UNIVERSITY

الجزء الاول

﴿ من ﴾

انسان العيون فى سيرة الامين المامون

المعروفة بالسيرة الحلبية

﴿ تأليف ﴾

الامام العالم العلامة الحبر البحر الفهامة

على بن برهان الدين الحلبي الشافعي

نفع الله بعلومه

آمين

م

﴿ وبهامشها ﴾

السيرة النبوية والآثار المحمدية

لمفتي السادة الشافعية بمكة المشرفة

السيد أحمد زينى المشهور بدحلان

طبع بالمطبعة الازهرية بمصر

بشارع رقعة القمح رقم ٦ بجوار الازهر الشريف بمصر

على نفقة أصحابها

ورثة المرحوم فضيلة الشيخ محمد عبد الخالق المهدي

﴿ الطبعة الثالثة ﴾

﴿ سنة ١٣٥١ هـ — سنة ١٩٣٢ م ﴾

893.792
H121
v.1

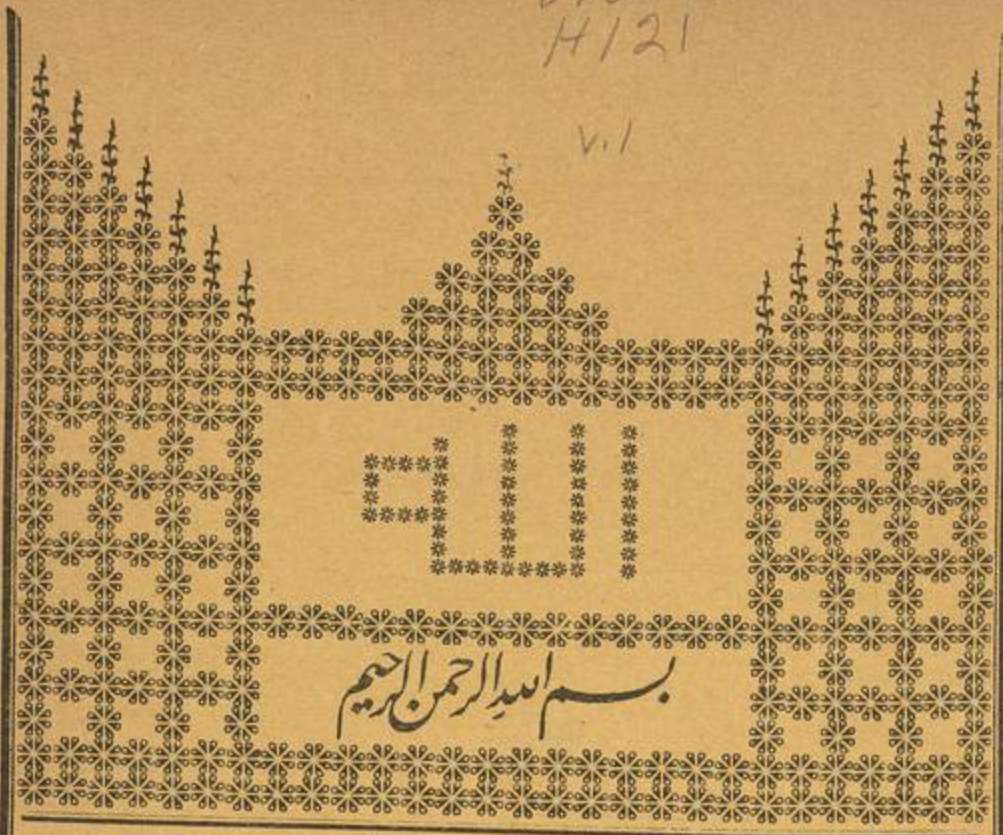

﴿بسم الله الرحمن الرحيم﴾
الحمد لله رب العالمين والصلاة والسلام على سيدنا محمد وعلى آله وصحبه أجمعين
﴿أما بعد﴾ فيقول العبد الفقير المرتجي من ربه الغفران أحمد بن زيني ابن أحمد دحلان غفر الله له ولوالديه ولاشياخه ومحبيه والمسلمين أجمعين انه لما من الله تعالى على بقراءة الشفا فى حقوق النبي المصطفي صلى الله عليه وسلم وكان ذلك بمدينته المنورة فى العام الثامن والسبعين بعد المائتين والالف يسر الله لى مطالعة جملة من شروح الشفا مع مراجعة المواهب وشرحها للعلامة الزرقاني ومع مراجعة شيء من كتب السير كسيرة ابن سيد الناس وسيرة ابن هشام والسيرة الشامية والسيرة الحلبية وهذه الكتب هى أصح الكتب المؤلفة في هذا الشان فاحببت أن ألخص ما احتوت عليه من سيرته صلى الله عليه وسلم ومن المعجزات وخوارق العادات الدالة على صدق أشرف المخلوقات صلي الله عليه وسلم لانى رأيتها منتشرة في تلك الكتب مخلوطة بمباحث لها تعلق بها الا انها زائدة على المراد بحيث يعسر على القاصرين فى هذه الازمان ونحوها

حمدا لمن نضر وجوه أهل الحديث * وصلاة وسلاما على من نزل عليه أحسن الحديث * وعلى آله وأصحابه أهل التقدم في القديم والحديث * صلاة وسلاما دائمين ماسارت الائمة في جمع سير المصطفي السير الحثيث ﴿وبعد﴾ فيقول أفقر المحتاجين وأحوج المفتقرين لعفو ذى الفضل والطول المتين على بن برهان الدين الحلبى الشافعي ان سيرة المصطفي عليه أفضل الصلاة والسلام من أهم ما اهتم به العلماء الاعلام وحفاظ ملة الاسلام كيف لا وهو الموصل لعلم الحلال والحرام والحامل على التخلق بالاخلاق العظام وقد قال الزهري رحمه الله في علم المغازي خير الدنيا والآخرة وهو أول من ألف في السير قال بعضهم أول سيرة ألفت فى الاسلام سيرة الزهرى وعن سعد بن أبي وقاص رضي الله عنه أنه قال كان أبى يعلمنا مغازى رسول الله صلى الله عليه وسلم وسراياه فيقول يابني هذه شرف آبائكم فلا تنسوا ذكرها وأحسن ما ألف في ذلك وتداولته الاكياس سيرة الحافظ أبي الفتح بن سيد الناس لما جمعت من تلك الدرارى والدرر ومن ثم سماها عيون الاثر غير أنه أطال بذكر الاسناد الذى كان للمحدثين به مزيد الاعتداد وعليه لهم كثير الاعتماد اذ هو من خصائص هذه الامة ومفتخر الائمة لكنه صار الآن لقصور الهمم لا تقبله الطباع ولا تمتد اليه الاطماع وأما سيرة الشمس الشامي فهو وان أتى فيها بما يعد في صفائح وجوه الصحائف حسنات لكنه أتي فيها بما هو في اسماع ذوى الافهام كالمعادات ولا يخفي ان السير تجمع الصحيح والسقيم والضعيف والبلاغ والمرسل والمنقطع والمعضل دون الموضوع ومن ثم قال الزين العراقى رحمه الله

وليعلم الطالب ان السيرا * تجمع ماصح وما قد أنكرا

وقد قال الامام أحمد بن حنبل وغيره من الائمة اذا روينا في الحلال والحرام شددنا واذا روينا فى الفضائل

ان يفهموها ويقفوا على حقيقتها لصعوبتها وطولها وانتشارها فيحملهم ذلك على اهمالها وعدم قراءتها فلا يكون عندهم علم ولا اطلاع عليها ولا يكاد يعلم ذلك ويطلع عليه الا الراسخون في العلم مع ان الاطلاع على سيرة النبي صلى الله عليه وسلم ومعجزاته من اعظم الاسباب التي يحصل بها قوة الايمان ورسوخه في القلوب لما في ذلك من التبصر والاعتبار حتى تصير أطوار النبي صلى الله عليه وسلم واحواله كانها مشاهدة للنظار * قال الزهري في علم المغازي خير الدنيا والآخرة وهو أول من الف في السير وكان سعد بن أبي وقاص رضي الله عنه يعلم بنيه سيرة النبي صلى الله عليه وسلم ومغازيه وسراياه ويقول يابني هذه شرف آبائكم (٣) فلا تنسوا ذكرها وفي ذكر السير ايضا معرفة فضائل النبي صلى الله عليه وسلم وكمالاته وفضائل الصحابة وقريش وسائر العرب وكل ذلك من الاسباب المقوية للايمان وفيها معرفة معاني كثير من الآيات القرآنية والاحاديث النبوية الي غير ذلك من الفضائل التي لا يمكن حصرها وينبغي قبل الشروع في ذلك التبرك بذكر شيء من فضائل قريش وفضائل سائر العرب ويعلم من ذلك فضائل النبي صلى الله عليه وسلم واهل بيته واصحابه بالاولى لان العرب انما فضلوا بسببه صلى الله عليه وسلم والاحاديث الواردة في ذلك كثيرة * فمن ذلك ماروي عن سعد بن أبي وقاص رضي الله عنه قال قيل يارسول الله قتل فلان لرجل من ثقيف فقال أبعده الله انه كان يبغض قريشا وفي الجامع الصغير مرفوعا قريش صلاح الناس ولا يصلح الناس الا بهم كما ان الطعام لا يصلح الا بالملح قريش خاصة الله تعالي فمن نصب لها حربا سلب ومن ارادها بسوء خزي في الدنيا والآخرة وعن سعد بن أبي وقاص رضي الله عنه ان رسول الله صلى الله عليه وسلم قال من يرد هوان قريش اهانه الله وعن أم هاني بنت ابي طالب رضي الله عنها قالت فضل رسول الله صلى الله عليه وسلم قريشا بسبع خصال لم يعطها احد قبلهم ولا يعطاها احد بعدهم النبوة فيهم والخلافة فيهم والحجابة فيهم والسقاية فيهم ونصروا على اصحاب الفيل وعبدوا الله سبع سنين لم يعبده احد غيرهم ونزلت فيهم سورة من القرآن لم يذكر فيها أحد غيرهم لايلاف قريش * قوله وعبدوا الله سبع

ونحوها تساهلنا وفي الاصل والذي ذهب اليه كثير من اهل العلم الترخص في الرقائق ومالا حكم فيه من اخبار المغازي ومايجري مجرى ذلك وانه يقبل منها مالا يقبل في الحلال والحرام لعدم تعلق الاحكام بها * فلما رأيت السيرتين المذكورتين على الوجه الذي لا يكاد ينظر اليه لما اشتملتا عليه عن لي ان ألخص من تينك السيرتين انموذجا لطيفا يروق للاحداق ويحلو للاذواق يقرأ مع ما اضمه اليه بين يدي المشايخ على غاية الانسجام ونهاية الانتظام ولا زلت في ذلك اقدم رجلا وأؤخر أخرى لكوني لست من اهل هذا الشان ولا ممن يسابق في ميدانه على خيل الرهان حتى اشار علي بذلك وبسلوك تلك المسالك من اشارته واجبة الاتباع ومخالفة امره لا تستطاع ذو البديهة المطاوعة والفضائل البارعة والفواضل الكثيرة النافعة من اذا سئل عن أي معضلة اشكلت على ذوي المعرفة والوقوف لا تراه يتوقف ولا يخرج عن صوب الصواب ولا يتعسف ولا أخبر في كثير من الاوقات عن شيء من المغيبات وكاد ان يتخلف وهو الاستاذ الاعظم والملاذ الاكرم مولانا الشيخ أبو عبد الله وابو المواهب محمد فخر الاسلام البكري الصديقي كيف لا وهو محل نظر والده من نشر ذكره ملا المشارق والمغارب وسرى سره في سائر المسارى والمسارب ولي الله والقائم بخدمته في الاسرار والاعلان والعارف به الذي لم يتمار في انه القطب الفرد الجامع اثنان مولانا الاستاذ ابو عبد الله وابو بكر محمد البكري الصديقي ولا بدع فانه نتيجة صدر العلماء العاملين واستاذ جميع الاستاذين والمعدود من المجتهدين صاحب التصانيف المفيدة في العلوم العديده مولانا الاستاذ محمد أبو الحسن تاج العارفين البكري الصديقي اعاد الله تعالي علي وعلى احبابي من بركاتهم وجعلنا في الآخرة من جملة اتباعهم * فلما اشار علي ذلك الاستاذ بتلك الاشارة ورأيتها منه اعظم بشارة شرعت معتمدا في ذلك على من يبلغ كل مؤمل أمله ولم يخيب من قصده وأمله وقد يسر الله تعالى ذلك على اسلوب لطيف ومسلك شريف لا تمله الاسماع ولا تنفر منه الطباع والزيادة التي اخذتها من سيرة الشمس الشامي على سيرة ابي الفتح بن سيد الناس الموسومة بعيون الاثر ان كثرت ميزتها بقولي في أولها قال وفي آخرها انتهي وان قلت اتيت بلفظة أي وجعلت في آخر القولة دائرة هكذا () بالحمرة وربما أقول وفي السيرة الشامية وربما عبرت عن الزيادة القليلة بقال وعن الكثيرة باي ومالس بعده تلك الدائرة فهو من الاصل اعني عيون الاثر غالبا وقد يكون من زيادتي على الاصل والشامي كما يعلم بالوقوف عليها وربما ميزت تلك الزيادة بقولي في أولها اقول وفي آخرها والله اعلم وقد يكون من الزيادة ما اقول وفي السيرة الهشامية بتقديم الهاء على الشين وحيث اقول قال في الاصل اوذكر في الاصل اونحو ذلك فالمراد به عيون الاثر ثم عن لي ان اذكر من ابيات القصيدة الهمزية المنسوبة لعالم الشعراء واشعر العلماء وهو الشيخ شرف الدين البوصيري ناظم القصيدة المعروفة بالبردة ماتضمنته تلك الابيات واشارت اليه من ذلك السياق فانه احلى في الاذواق

سنين في رواية عشر سنين قال بعضهم المراد منها السنون التي كانت في أول بعثته صلى الله عليه وسلم فان أول المؤمنين الذين اتبعوه كانوا من قريش وصبروا معه على كثير من الاذى الحاصل من بقية قريش الذين لم يسلموا واستمر الاسلام يتقوى بمن أسلم منهم حتى فشا وظهر باسلام الاوس والخزرج وذلك القدر يبلغ عشر سنين وعن أنس رضى الله عنه حب قريش ايمان وبغضهم كفر وعن أبي هريرة رضى الله عنه الناس تبع لقريش مسلمهم تبع لمسلمهم وكافرهم تبع لكافرهم وقال صلى الله عليه وسلم العلم في قريش وقال أيضا الائمة في قريش وقال أيضا لا تسبوا قريشا (٤) فان عالمها يملا طباق الارض علما قال جماعة منهم الامام أحمد رضي الله عنه هذا العالم هو الشافعي رضى الله عنه لانه لم ينتشر في طباق الارض من علم عالم من قريش من الصحابة وغيرهم ما انتشر من علم الشافعي رضى الله عنه وقال صلى الله عليه وسلم قدموا قريشا ولا تقدموها وفي رواية ولا تعلموها أي لا تغالبوها ولا تكاثروها فيه وفي روايه ولا تعلوها أى لا تعلو عليها بمعني لا تجعلوها في المقام الادني الذى هو مقام التعلم والقصد أن لا تحتقروا وقال صلى الله عليه وسلم أحبوا قريشا فان من أحبهم أحبه الله وقال صلى الله عليه وسلم لولا أن تبطر قريش لاخبرتها بالذى لها عند الله تعالى وقال صلى الله عليه وسلم يوما يا أيها الناس ان قريشا أهل أمانة من بغاها العواثر أى من طلب لها المكايد كبه الله لمنخريه أى كبه الله على وجهه قال ذلك ثلاث مرات وقال صلى الله عليه وسلم خيار قريش خيار الناس وشرار قريش شرار الناس وفي رواية وشرار قريش شرار الناس سبحانه والرواية الاولى أصح وأثبت وقال صلى الله عليه وسلم قريش ولاة هذا الامر فبر الناس تبع لبرهم وفاجرهم تبع لفاجرهم وعن ابن عمر رضي الله عنهما قال قال لى رسول الله صلى الله عليه وسلم من أحب العرب فبحبي احبهم ومن ابغض العرب فببغضي أبغضهم * وروى الترمذى عن سلمان رضى الله عنه قال قال رسول الله صلى الله عليه وسلم يا سلمان لا تبغضني فتفارق دينك قلت يا رسول الله كيف ابغضك وبك هدانى الله قال تبغض العرب فتبغضني وروى الطبرانى عن على رضى الله عنه قال قال رسول الله صلى الله عليه وسلم لا يبغض العرب الا

وربما أحل ذلك النظم بما يوضح معناه ويظهر تركيب مبناه وربما أذكر أيضا من أبيات تائية الامام السبكي ما يناسب المقام وربما أذكر أيضا بعض أبيات من كلام صاحب الاصل من قصائده النبوية المجموعة بديوانه المسمي ببشرى اللبيب بذكرى الحبيب * وقد سميت مجموع ذلك ﴿ انسان العيون في سيرة الامين المامون ﴾ وأسال من لا مسئول الا إياه ان يجعل ذلك وسيلة لرضاه آمين

﴿ باب نسبه الشريف صلى الله عليه وسلم ﴾

هو محمد صلي الله عليه وسلم ﴿ ابن عبد الله ﴾ ومعنى عبد الله الخاضع الذليل له تعالي وقد جاء أحب أسمائكم وفى رواية أحب الاسماء الي عبد الله وعبد الرحمن وجاء أحب الاسماء الى الله ما تعبد به وقد سمي صلي الله عليه وسلم بعبد الله في القرآن قال الله تعالي وانه لما قام عبد الله يدعوه وعبد الله هذا هو ﴿ ابن عبد المطلب ﴾ ويدعي شيبة الحمد لكثرة حمد الناس له أي لانه كان مفزع قريش في النوائب وملجاهم في الامور فكان شريف قريش وسيدها كاملا وفعالا من غير مدافع وقيل قيل له شيبة الحمد لانه ولد وفي رأسه شيبة أى وفى لفظ كان وسط رأسه أبيض أو سمى بذلك تفاؤلا بانه سيبلغ سن الشيب () * قيل اسمه عامر وعاش مائة واربعين سنة أى وكان ممن حرم الخمر على نفسه في الجاهلية () * وكان مجاب الدعوة وكان يقال له الفياض لجوده ومطعم طير السماء لانه كان يرفع من مائدته للطير والوحوش في رءوس الجبال قال وكان من حلماء قريش وحكمائها وكان نديمه حرب بن أمية بن عبد شمس بن عبد مناف والد أبي سفيان وكان في جوار عبد المطلب يهودى فاغلظ ذلك اليهودى القول على حرب في سوق من أسواق تهامة فاغرى عليه حرب من قتله فلما علم عبد المطلب بذلك ترك منادمة حرب ولم يفارقه حتى أخذ منه مائة ناقة دفعها لابن عم اليهودى حفظا لجواره ثم نادم عبد الله بن جدعان انتهي ملخصا * وقيل له عبد المطلب لان عمه المطلب لما جاء به صغيرا من المدينة أردفه خلفه أي وكان بهيئة رثة أى ثياب خلقة فصار كل من يسال عنه ويقول من هذا يقول عبدى أى حياء ان يقول ابن أخي فلما دخل مكة أحسن من حاله وأظهر أنه ابن أخيه وصار يقول لمن يقول له عبد المطلب ويحكم انما هو شيبة ابن أخي هاشم () لكن غلب عليه الوصف المذكور فقيل له عبد المطلب أى وقيل لانه تربي فى حجر عمه المطلب وكان عادة العرب ان تقول لليتيم الذى يتربي فى حجر أحد هو عبده وكان عبد المطلب يامر أولاده بترك الظلم والبغي ويحثهم على مكارم الاخلاق وينهاهم عن دنيئات الامور وكان يقول لن يخرج من الدنيا ظلوم حتى ينتقم منه وتصيبه عقوبة الى أن هلك رجل ظلوم من أهل الشام لم تصبه عقوبة فقيل لعبد المطلب فى ذلك ففكر وقال والله ان وراء هذه الدار دارا يجزى فيها المحسن باحسانه ويعاقب المسيء باساءته أى فالظلوم شانه في الدنيا ذلك حتى اذا خرج من الدنيا ولم تصبه العقوبة فهي معدة له فى الآخرة ورفض في آخر عمره عبادة الاصنام ووحد الله

£ 1000 £

صيب جمعية العروة الوثقى الخيرية الإسلا

لصالح مدرسة الفنون والصنايع بالاسكندرية المصرح بها من الحكومة المصرية

DE BIENFAISANCE MUSULMANE ORWA E

utorisée par le Gouvernement Egyptien au profit de l'Ecole des Arts et Métiers d'

LLET P.T. 5 ٥ غروش

503 يوم الاربعاء ١ يناير ١٩٤١ الساعة ٣ بعد الظهر ٤٦

MERCREDI 1er Janvier 1941 à 3 h. p.m.

LOT en TITRES 1000 ١٠٠٠ سندات مالية قيمتها جنيه مصري

منافق وروى الترمذى عن عثمان رضي الله عنه ان رسول الله صلي الله عليه وسلم قال من غش العرب لم يدخل فى شفاعتي ولم تنله مودتي وقال صلى الله عليه أحبوا العرب لثلاث لاني عربى والقرآن عربى وكلام اهل الجنة عربي وقال صلى الله عليه وسلم ان لواء الحمد بيدي يوم القيامة وان اقرب الخلائق من لوائى يومئذ العرب وقال صلي الله عليه وسلم اذا ذلت العرب ذل الاسلام وعن ابن عباس رضى الله عنهما مرفوعا خير العرب مضر وخير مضر عبد مناف وخير عبد مناف بنوهاشم وخير بني هاشم بنو عبد المطلب والله ما افترق فرقتان منذ خلق الله آدم الا كنت في خيرهما وافقى (٥)

سبحانه وتعالى وتؤثر عنه سنن جاء القرآن باكثرها وجاءت السنة بهامنها الوفاء بالنذر والمنع من نكاح المحارم وقطع يد السارق والنهي عن قتل الموءودة وتحريم الخمر والزنا وأن لا يطوف بالبيت عريان كذا في كلام سبط ابن الجوزى ﴿ ابن هاشم ﴾ وهاشم هو عمرو العلا أى لعلو مرتبته وهو أخو عبد شمس وكانا توءمين وكانت رجل هاشم أى أصبعها ملصقة بجبهة عبد شمس ولم يمكن نزعها الا بسيلان دم فكانوا يقولون سيكون بينهما دم فكان بين ولديهما أى بين بني العباس وبين بنى أمية سنة ثلاث وثلاثين ومائة من الهجرة ووقعت العداوة بين هاشم وبين ابن اخيه أمية بن عبد شمس لان هاشما لما ساد قومه بعد أبيه عبد مناف حسده امية بن أخيه فتكلف ان يصنع كما يصنع هاشم فعجز فعيرته قريش وقالوا له أتتشبه بهاشم ثم دعاها شما للمنافرة فابى هاشم ذلك لسنه وعلو قدره فلم تدعه قريش فقال هاشم لامية أنا فرك على خمسين ناقة سود الحدق تنحر بمكة والجلاء عن مكة عشر سنين فرضى امية بذلك وجعلا بينهما الكاهن الخزاعى وكان بعسفان فخرج كل منهما في نفر فنزلوا على الكاهن فقال قبل ان يخبروه خبرهم والقمر الباهر والكوكب الزاهر والغمام الماطر وما بالجو من طائر وما اهتدى بعلم مسافر من منجد وغائر لقد سبق هاشم أمية الى المفاخر فقصرها شم على امية فعاد هاشم الى مكة ونحر الابل واطعم الناس وخرج أمية الي الشام فاقام بها عشر سنين فكانت هذه اول عداوة وقعت بين هاشم وامية وتوارث ذلك بنوهما وكان يقال لهاشم وأخوته عبد شمس والمطلب ونوفل أقداح النضار أى الذهب ويقال لهم المجيرون لكرمهم وفخرهم وسيادتهم على سائر العرب قال بعضهم ولا يعرف بنو أب تباينوا فى محال موتهم مثلهم فان هاشما مات بغزة أى كما سياتى وعبد شمس مات بمكة وقبره باجياد ونوفلا مات بالعراق والمطلب مات ببرعاء من أرض اليمن أى وقيل له هاشم لانه اول من هشم الثريد بعد جده ابراهيم فان ابراهيم اول من فعل ذلك أى ثرد الثريد واطعمه المساكين () وفيه ان اول من ثرد الثريد واطعمه بمكة بعد ابراهيم جده هاشم قصي ففي الامتناع وقصى أول من ثرد الثريد واطعمه بمكة وفيه أيضا هاشم عمرو العلا اول من اطعم الثريد بمكة وسياتي ان اول من فعل ذلك عمرو بن لحى فليتامل وقد يقال لا منافاة لان الاولية في ذلك اضافية فاولية قصي لكونه من قريش وأولية عمرو بن لحي لكونه من خزاعة وأولية هاشم باعتبار شدة مجاعة حصلت لقريش والي ذلك يشير صاحب الاصل بقوله

واطعم فى المحل عمرو العلا * فللمسنتين به خصب عام

﴿ وقال أيضا ﴾

عمرو العلا ذو الندى من لا يسابقه * مر السحاب ولا ريح تجاريه
جفانه كالجوابى للوفود اذا * لبوا بمكة ناداهم منـاديه

بعض العلماء يقتل من سب العرب وفي الصحيحين آية الايمان حب الانصار وآية النفاق بغضهم وروى الطبراني حب قريش ايمان وبغضهم كفر وحب الانصار من الايمان وبغضهم من من الكفر ومن احب العرب فقد احبنى ومن ابغض العرب فقد ابغضنى وروي ابن عساكر عن جابر رضى الله عنه عن النبي صلي الله عليه وسلم حب ابي بكر وعمر من الايمان وبغضهما كفر وحب الانصار من الايمان وبغضهم كفر وحب العرب من الايمان وبغضهم كفر ومن سب اصحابى فعليه لعنة الله ومن حفظني فيهم فانا احفظه يوم القيامة قال بعض شراح الشفا والاحاديث كثيرة في هذا الباب وبالجملة من احب شيئا أحب كل شيء يحبه وهذه سيرة السلف فيجب على كل احد ان يحب اهل بيت النبى صلى الله عليه وسلم وجميع الصحابة من العرب والعجم لاسيما جنسه صلى الله عليه وسلم ولا يكون من الخوارج في بغض اهل البيت فانه لا ينفعه حينئذ حب الصحابة ولا من الروافض فى بغض الصحابة فانه لا ينفعه حينئذ حب اهل البيت ولا من الاروام الذين يكرهون العرب بالطبع الملام ويرمونهم بسوء الكلام فانه يخشى منه سوء الختام

﴿ باب فيما ورد على لسان الانبياء عليهم الصلاة والسلام من التنويه بشانه صلى الله عليه وسلم مع ماورد من ذلك على لسان آبائه ﴾

يروي من طرق شتى ان الله تعالى لما خلق آدم عليه السلام الهمه الله ان قال يارب لم كنيتنى ابا محمد قال الله تعالي يا آدم ارفع رأسك فرفع رأسه

فرأي نور محمد صلى الله عليه وسلم في سرادق العرش فقال يارب ماهذا النور قال هذا النور نور نبي من ذريتك اسمه في السماء أحمد وفي الارض محمد لولاه ماخلقتك ولا خلقت سماء ولا أرضا وروي الحاكم في صحيحه عن عمر رضي الله عنه مرفوعا ان آدم عليه السلام رأي اسم محمد صلي الله عليه وسلم مكتوبا على العرش وان الله تعالي قال لآدم عليه السلام لولا محمد ماخلقتك * وفي المواهب ان آدم عليه السلام رأى مكتوبا على ساق العرش وعلى كل موضع في الجنة من قصر وغرفة ونحور الحور العين وورق شجر طوبي وورق سدرة المنتهي وأطراف الحجب وبين أعين الملائكة اسم محمد صلى الله عليه (٦) وسلم مقرونا باسم الله تعالي وهو لا اله الا الله محمد رسول الله فقال آدم يارب هذا محمد من هو فقال الله له هذا ولدك الذى لولاه ماخلقتك فقال يارب بحرمة هذا الولد ارحم هذا الوالد فنودي يا آدم لو تشفعت الينا بمحمد صلى الله عليه وسلم فى أهل السماء والارض لشفعناك وعن عمر بن الخطاب رضي الله عنه قال قال رسول الله صلى الله عليه وسلم لما اقترف آدم الخطيئة قال يارب اسالك بحق محمد صلى الله عليه وسلم الا ماغفرت لى فقال الله تعالي يا آدم وكيف عرفت محمدا ولم أخلقه قال يارب لانك لما خلقتنى بيدك أى من غير واسطة أم وأب ونفخت في من روحك أى من الروح المبتدأة منك المتشرفة بالاضافة اليك رفعت رأسى فرأيت على قوائم العرش مكتوبا لا اله إلا الله محمد رسول الله فعلمت انك لم تضف الي اسمك الا أحب الخلق اليك فقال الله تعالي صدقت يا آدم انه لاحب الخلق الى واذ سالتني بحقه فقد غفرت لك ولولا محمد ماخلقتك رواه البيهقي في دلائله * وروى ابو الشيخ والحاكم عن ابن عباس رضي الله عنهما مرفوعا أوحى الله تعالى الى عيسي عليه السلام آمن بمحمد صلى الله عليه وسلم ومر أمتك ان يؤمنوا به فلولا محمد ماخلقت آدم ولا الجنة ولا النار ولقد خلقت العرش على الماء فاضطرب فكتبت عليه لا اله الا الله محمد رسول الله صلي الله عليه وسلم فسكن صححه الحاكم وروى الديلمى عن ابن عباس رضي الله عنهما مرفوعا أتانى جبريل فقال ان الله تعالي يقول لولاك ماخلقت الجنة ولولاك ماخلقت النار * وروي ابن سبع عن على رضي الله عنه ان الله

أو احلوا اخصبوا منها وقد ملئت * قوتا لحاضره منهم وباديه

وقد قيل فيه

قل للذى طاب السماحة والندي * هلا مررت بآل عبد مناف
الرائشون وليس يوجد رائش * والقائلون هلم للاضياف

وعن بعض الصحابة قال رأيت رسول الله صلى الله عليه وسلم وأبا بكر رضى الله تعالى عنه على باب بني شيبة فمر رجل وهو يقول

يا أيها الرجل المحول رحله * ألا نزلت بآل عبد الدار
هبلتك امك لو نزلت برحلهم * منعوك من عدم ومن اقتار

فالتفت رسول الله صلى الله عليه وسلم الى أبي بكر رضى الله عنه فقال أهكذا قال الشاعر قال لا والذى بعثك بالحق ولكنه قال

يا أيها الرجل المحول رحله * ألا نزلت بآل عبد مناف
هبلتك امك لو نزلت برحلهم * منعوك من عدم ومن أقراف
الخالطين غنيهم بفقيرهم * حتي يعود فقيرهم كالكافي

فتبسم رسول الله صلى الله عليه وسلم وقال هكذا سمعت الرواة ينشدونه وكان هاشم بعد أبيه عبد مناف على السقاية والرفادة فكان يعمل الطعام للحجاج يأكل منه من لم يكن له سعة ولا زاد ويقال لذلك الرفادة واتفق أنه أصاب الناس سنة جدب شديد فخرج هاشم الى الشام وقيل بلغه ذلك وهو بغزة من الشام فاشترى دقيقا وكعكا وقدم به مكة في الموسم فهشم الخبز والكعك ونحر الجزر وجعله ثريدا وأطعم الناس حتى أشبعهم فسمى بذلك هاشما وكان يقال له أبو البطحاء وسيد البطحاء قال بعضهم لم تزل مائدته منصوبة لا ترفع فى السراء والضراء قال ابن الصلاح روينا عن الامام سهل الصعلوكى رضي الله عنه انه قال فى قوله صلي الله عليه وسلم فضل عائشة على النساء كفضل الثريد على سائر الطعام اراد فضل ثريد عمر والعلا الذى عظم نفعه وقدره وعم خيره وبره وبقى له ولعقبه ذكره وقد أبعد سهل فى تاويل الحديث والذي أراه أن معناه تفضيل الثريد من الطعام على باقى الطعام لان سائر بمعنى باقى أى فالمراد أى ثريد لا خصوص ثريد عمر والعلا حتى يكون أفضل من ثريد غيره وكان هاشم يحمل ابن السبيل ويؤمن الخائف قال وقد ذكر أنه كان اذا هل هلال ذى الحجة قام صبيحته وأسند ظهره الي الكعبة من تلقاء بابها ويخطب ويقول في خطبته يامعشر قريش انكم سادة العرب أحسنها وجوها وأعظمها أحلاما أى عقولا وأوسط العرب أى أشرفها أنسابا وأقرب العرب بالعرب ارحاما يامعشر قريش انكم جيران بيت الله تعالى أكرمكم الله تعالى بولايته وخصكم بجواره دون بني اسمعيل وانه ياتيكم زوار

تعالى قال لنبيه صلى الله عليه وسلم من اجلك اسطح البطحاء وأموج الموج وارفع السماء واجعل الثواب والعقاب قال العلامة الزرقاني
وهذا ليس لغيره من نبي ولا ملك ولله در من قال ومن عجب اكرام الف لواحد * لعين تفدى الف عين وتكرم * وقال آخر
وكان لدي الفردوس فى زمن الصبا * واثواب شمل الانس محكمة السدي يشاهد في عدن ضياء مشعشعا * يزيد على الانوار في الضوء والهدى
فقال الهى ما الضياء الذى ارى * جنود السما تعشو اليه ترددا فقال نبي خير من وطىء الثرى * وافضل من في الخير راح او اغتدى
تخيرته من قبل خلقك سيدا * والبسته قبل النبيين سودددا واعددته يوم القيامة شافعا (٧) * مطاعا اذا ما الغير حاد وحيدا

زوار الله يعظمون بيته فهم اضيافه وأحق من أكرم اضياف الله انتم فاكرموا ضيفه وزواره فانهم
ياتون شعثا غبرا من كل بلد على ضوامر كالقداح فاكرموا ضيفه وزواريته فورب هذه البنية لو كان
لي مال يحتمل ذلك لكنفيتموه وانا مخرج من طيب مالى وحلاله ما لم يقطع فيه رحم ولم يؤخذ بظلم ولم
يدخل فيه حرام فمن شاء منكم ان يفعل مثل ذلك فعل واسالكم بحرمة هذا البيت ان لا يخرج رجل منكم
من ماله لكرامة زوار بيت الله وتقويتهم الا طيبا لم يؤخذ ظلما ولم يقطع فيه رحم ولم يؤخذ غصبا فكانوا
يجتهدون فى ذلك ويخرجونه من اموالهم فيضعونه في دار الندوة انتهى * وقيل في تسمية شيبة الحمد
عبد المطلب غير ما تقدم فقد قيل انما سمى شيبة الحمد عبد المطلب لان اباها شم قال للمطلب الذى هو
اخو هاشم وهو بمكة حين حضرته الوفاة ادرك عبدك يعني شيبة الحمد بيثرب فمن ثم سمي عبد المطلب كذا
فى المواهب وقدمه على ما تقدم وفيه انه حكى غير واحد ان هاشما خرج تاجرا الى الشام فنزل على شخص
من بنى النجار بالمدينة وتزوج بنته على شرط انها لا تلد ولدا الا في اهلها أى ثم مضي لوجهه قبل ان
يدخل بها ثم انصرف راجعا فبنى بها فى اهلها ثم ارتحل بها الى مكة فلما اثقلت بالحمل خرج بها
فوضعها عند اهلها بالمدينة ومضي الى الشام فمات بغزة قيل وعمره حينئذ عشرون سنة وقيل أربع
وقيل خمس وعشرون وولدت شيبة الحمد فمكث بالمدينة سبع سنين وقيل ثمان فمر رجل على غلمان
يلعبون أى ينتضلون بالسهام واذا غلام فيهم اذا أصاب قال انا ابن سيد البطحاء فقال له الرجل ممن انت
ياغلام فقال انا شيبة بن هاشم بن عبد مناف فلما قدم الرجل مكة وجد المطلب جالسا بالحجر فقص عليه
ما رأى فذهب الى المدينة فلما رآه عرف شبه ابيه فيه ففاضت عيناه وضمه اليه خفية من أمه وفي
لفظ انه عرفه بالشبه وقال لمن كان يلعب معه أهذا ابن هاشم قالوا نعم فعرفهم انه عمه فقالوا له ان كنت
تريد اخذه فالساعة قبل ان تعلم به أمه فانها ان علمت بك لم تدعك وحالت بينك وبينه فدعاه المطلب
وقال يا ابن اخي أنا عمك وقد اردت الذهاب بك الى قومك وانا خ ناقته فجلس على عجز الناقة فانطلق به
ولم تعلم به أمه حتى كان الليل فقامت تدعوه فاخبرت ان عمه قد ذهب به وكساه حلة يمانية ثم قدم به
مكة فقالت قريش هذا عبد المطلب أى فان هذا السياق يدل على ان عبد المطلب انما ولد بعد موت
ابيه هاشم بغزة وكون عمه المطلب كساه حلة لا ينافى ما سبق أنه دخل به مكة وثيابه رثة خلقة لانه يجوز
ان تكون هذه الحلة البست له عند اخذه ثم نزعت عنه في السفر أى أو ان هذه الحلة اشتراها بمكة كما
يصرح به كلام بعضهم وما وقع هنا من تصرف الراوى على انه يجوز ان يكون اشترى له حلتين واحدة
البسها له بالمدينة وأخرى اشتراها بمكة والبسها له () وفى السيرة الهشامية ان أم عبد المطلب كانت
لا تنكح الرجال لشرفها فى قومها حتى يشرطوا لها ان أمرها بيدها اذا كرهت رجلا فارقته أي وأنها
لا تلد ولدا الا فى أهلها كما تقدم وأن عمه المطلب لما جاءه لاخذه قالت له لست بمرسلته معك فقال لها

فيشفع في انقاذ كل موحد
وخله جنات عدن مخلدا
وان له اسماء سميته بها
ولكنني احببت منها محمدا
فقال الهى امنن على بتوبة
تكون على غسل الخطيئة
مسعدا
بحرمة هذا الاسم والزلفة
التى
خصصت بها دون الخليقة
احمدا
أقلني عثارى يا الهى فان
لى
عدوا لعينا جار في القصد
واعتدي
فتاب عليه ربه وحماه من
جناية ما اخطاه لا متعمدا
* وعن ابن عباس رضى
الله عنهما ان الله تعالى
خلق حواء من ضلع آدم
الايسر وهو نائم فلما
استيقظ ورآها سكن
ومال اليها فمد يده اليها
فقالت الملائكة مه يا آدم
تريد بذلك نهيه فقال ولم
وقد خلقها الله لي فقالوا
حتى تؤدي مهرها قال

ومامهرها قالوا ان تصلي على محمد صلى الله عليه وسلم ثلاث مرات * وفي رواية ان آدم عليه السلام لما طلب منه المهر قال يارب وما اعطيها قال
يا آدم صل على حبيبي محمد بن عبد الله عشر مرة * وروى ابن عساكر عن سلمان الفارسى رضي الله عنه قال هبط جبريل عليه السلام على النبي
صلى الله عليه وسلم فقال ان ربك يقول لك ان كنت اتخذت ابراهيم خليلا فقد اتخذتك حبيبا وما خلقت خلقا اكرم على منك ولقد خلقت
الدنيا واهلها لاعرفهم كرامتك ومنزلتك عندى ولولاك ما خلقت الدنيا * وما أحسن قول العارف بالله سيدي على وفا رضى الله عنه
سكن الفؤاد فعش هنيئا يا جسد * ذاك النعيم هو المقيم الى الابد أصبحت فى كنف الحبيب ومن يكن * جار الكريم فعيشه عيش الرغد

عش في أمان الله تحت لوائه * لاخوف في هذا الجناب ولا نكد
لاتخشي فقرا وعندك بيت من * كل المني لك من أياديه مدد

رب الجمال ومرسل الجدوى ومن * هو في المحاسن كلها فرد أحد
قطب النهى غوث العوالم كلها * أعلى على صار أحمد من حمد

روح الوجود حياة من هو واجد * لولاه ماتم الوجود لمن وجد
عيسى وآدم والصدور جميعهم * هم أعين هو نورها لما ورد

لو أبصر الشيطان طلعة نوره * في وجه آدم كان أول من سجد
أولو رأى النمروذ نور جماله * عبد الجليل مع الخليل ولا عند

لكن جمال الله جل فلا يري * (٨) الا بتخصيص من الله الصمد
فابشر بمن سكن الجوانح منك يا *

أنا قد ملات من المني عينا ويد
عين الوفا معنى الصفا سر الندى
نور الهدي روح النهى جد الرشد
هو للصلاة من السلام المرتضى
الجامع المخصوص مادام الابد

روى عن ابن عباس رضي الله عنهما انه لما نفخ في آدم الروح صار نور محمد صلي الله عليه وسلم يلمع من جبهته كالشمس قال بعض العارفين لكن ابليس لم يبصر ذلك لحذلانه ولما امر الله الملائكة بالسجود لآدم كان استقبالهم لذلك النور فالمسجود له حقيقة هو الله تعالي وآدم عليه السلام كالقبلة وتلك القبلة المقصد الاعظم منها انما هو النور المحمدي الذى في جبهته ولما حملت حواء عليها السلام بشيث انتقل ذلك النور اليها ثم لما وضعته عليه السلام ظهر ذلك النور في جبهته وكان هو وصي آدم عليه السلام على ذريته واوصاه آدم ان لا يضع ذلك النور الا في المطهرات من النساء ولم تزل هذه الوصية جارية بينهم تنتقل من قرن الى قرن الى ان وصل ذلك النور الى جده عبد المطلب ثم الي ابنه عبد الله ثم الى امه آمنة وطهر الله تعالي هذا النسب الشريف من سفاح الجاهلية * روى البيهقي في سننه عن ابن عباس رضى الله عنهما قال قال رسول الله صلى الله عليه وسلم ماولدني من سفاح الجاهلية شيء ماولدني الا نكاح الاسلام اى نكاح كنكاح الاسلام يعني بعقد صحيح * وروى ابو نعيم في الدلائل عن عائشة رضى الله عنها عن النبي صلى

المطلب اني غير منصرف حتى أخرج به معي ان ابن أخي قد بلغ وهو غريب في غير قومه ونحن أهل بيت شرف في قومنا وقومه وعشيرته وبلده خير من الاقامة في غيرهم فقال شيبة لعمه اني لست بمفارقها الا أن تاذن لى فاذنت له ودفعته اليه فاردفه خلفه على بعيره ويحتاج الى الجمع بين هذا وما قبله فقالت قريش عبد المطلب ابتاعه أي ظنا منهم أنه اشتراه من المدينة فان الشمس أثرت فيه وعليه ثياب اخلاق فقال لهم ويحكم انما هو ابن أخي هاشم ولا يخالف هذا ماسبق من أنه صار يقول لمن يساله عنه من هذا فيقول عبدى لانه يجوز أن يكون بعض الناس قال من عند نفسه هذا عبد المطلب ظنا منه وبعضهم ساله فاجابه بقوله هذا عبدى كما تقدم ولما دخل مكة قال لهم ويحكم الي آخره * وهاشم ﴿ابن عبد مناف﴾ وعبد مناف اسمه المغيرة أى وكان يقال له قمر البطحاء لحسنه وجماله وهذا هو الجد الثالث لرسول الله صلى الله عليه وسلم وهو الجد الرابع لعثمان بن عفان والجد التاسع لامامنا الشافعي رضي الله تعالى عنهما ووجد كتاب في حجر أنا المغيرة بن قصي أوصي قريشا بتقوي الله جل وعلا وصلة الرحم ومناف أصله مناة اسم صنم كان أعظم أصنامهم وكانت أمه جعلته خادما لذلك الصنم وقيل وهبته له لانه كان أول ولد لقصي على ماقيل لان عبد مناف ﴿ابن قصى﴾ أى ويسمي قصي زيدا وعن امامنا الشافعي رضي الله تعالى عنه ان اسمه يزيد ويدعي مجمعا ايضا وقيل له قصى لانه قصي أي بعد عن عشيرته الى اخواله بني كلب في ناديهم وقيل بعد الى قضاعة مع أمه لانها كانت منهم * أقول لامنافاة لجواز ان تكون أم قصى من بني كلب وأبوها من قضاعة وانها رحلت بعد موت عبد مناف الي بني كلب ثم لما تزوجت من قضاعة رحلت اليها ولعل قضاعة كانت جهة الشام فلا يخالف ماقيل * وقيل له قصى لانه بعد أمه الي الشام لان امه تزوجت بعد موت ابيه وهو فطيم بشخص يقال له ربيعة بن حزام وقيل حزام بن ربيعة العذري فرحل بها الي الشام وكان قصي لا يعرف له ابا الا زوج أمه المذكور فلما كبر وقع بينه وبين آل زوج امه شر أي فانه ناضل رجلا منهم فنضله قصى أى غلبه فغضب ذلك الرجل وعيره قصيا بالغربة وقال له ألا تلحق بقومك وبلادك فانك لست منا وفي لفظ لما قيل له ذلك قال ممن أنا قيل له سل امك فسكا ذلك الي امه فقالت له بلادك خير من بلادهم وقومك خير من قومهم أنت اكرم ابا منهم أنت ابن كلاب بن مرة وقومك بمكة عند البيت الحرام تفد اليه العرب وقد قالت لي كاهنة رأتك صغيرا انك تلي امرا جليلا فلما أراد الخروج الى مكة قالت له امه لا تعجل حتي يدخل الشهر الحرام فتخرج مع حجاج قضاعة فانى اخاف عليك فشخص مع الحجاج فقدم قصي مكة على قومه مع حجاج قضاعة فعرفوا له فضله وشرفه فاكرموه وقدموه عليهم فساد فيهم ثم تزوج بنت حليل بالحاء المهملة المضمومة الخزاعى وكان أمر مكة والبيت اليه وهو آخر من ولي امر البيت والحكم بمكة من خزاعة فجاء منها باولاده الآتي ذكرهم فلما انتشر ولده وكثر ماله وعلم شرفه

مات

الله عليه وسلم عن جبريل عليه السلام قال قلبت مشارق الارض ومغاربها فلم أر رجلا أفضل من محمد عليه الصلاة والسلام ولم أر بني أب أفضل من بني هاشم وفي الشفاء أن آدم عليه السلام لما أكل من الشجرة قال اللهم بحق محمد اغفر لي خطيئتي وتقبل توبتي فتاب الله عليه وغفر له وهذا تاويل قوله تعالى فتلقى آدم من ربه كلمات فتاب عليه وقيل ان الكلمات هي ربنا ظلمنا أنفسنا وان لم تغفر لنا وترحمنا لنكونن من الخاسرين وقيل اللهم لا اله الا أنت سبحانك وبحمدك انى ظلمت نفسي فتب على انك انت التواب (٩) الرحيم * قال بعضهم ولا مانع من كون آدم عليه السلام أتى بالجميع وصح في أحاديث كثيرة انه صلى الله عليه وسلم كان في صلب نوح عليه السلام حين ركب السفينة وفي صلب ابراهيم عليه السلام حين قذف به في النار وانه هو المراد من قول ابراهيم عليه السلام ربنا وابعث فيهم رسولا منهم يتلو عليهم آياتك ويعلمهم الكتاب والحكمة ويزكيهم وقد قال صلى الله عليه وسلم أنا دعوة أبي ابراهيم وبشري عيسى عليه السلام وأما ما نقل عن آبائه من ذكره عليه السلام والتنويه بشانه فكثير فمن ذلك ماروي عن جده كعب بن لؤى فانه كان يجمع قومه يوم العروبة وهو المسمى بيوم الجمعة ويعظهم ويذكرهم بمبعث النبي صلى الله عليه وسلم ويخبرهم بانه من ولده ويامرهم باتباعه فما كان يقوله

مات حليل فرأى قصى انه أولى بامر مكة من خزاعة لان قريشا اقرب الى اسمعيل من خزاعة فدعا قريشا وبني كنانة الى اخراج خزاعة من مكة فاجابوه الي ذلك وانضم له قضاعة جاء بهم اخو قصي لامه فازاح قصى يد خزاعة وولى امر مكة وقيل ان حليلا جعل أمر البيت لقصى ولا منافاة لجواز ان تكون خزاعة لم ترض بما فعله حليل من أن يكون امر البيت لقصى فحاربهم واخرجهم من مكة وقيل ان حليلا اوصي بذلك لابي غبشان بضم الغين المعجمة بعد ان اوصى بذلك لابنته زوج قصي وقالت له لا قدرة لي على فتح البيت واغلاقه وان قصيا اخذ ذلك منه بزق خمر فقالت العرب اخسر صفقة من أبي غبشان وقيل ان اباغبشان اعطى ذلك لبنت حليل زوج قصى واعطاه قصي اثوابا وابعرة فكان ابو غبشان آخر من ملك امر مكة والبيت من خزاعة ولا يخالف ذلك ما تقدم من ان حليلا آخر من ولى امر البيت والحكم بمكة لجواز أن يكون المراد آخر من ولى ذلك واستمر كذلك الى ان مات قال بعضهم وكان ابو غبشان خالا لقصي وكان في عقله شيء فخدعه قصي فاشترى منه امر مكة والبيت باذواد من الابل والجمع بين هذه الروايات من ان قصيا اخذه من ابى غبشان بزق خمر وبين انه اخذ ذلك باثواب وابعرة وبين انه اخذ ذلك باذواد من الابل ممكن لجواز ان يكون جمع بين الخمر والاثواب والابل فوقع والاقتصار على بعضها من بعض الرواة تامل ثم جمع قصي قريشا بعد تفرقها في البلاد وجعلها اثنى عشرة قبيلة كما سياتي ومن ثم قيل له مجمع وفي كلام بعضهم ولذلك سماه النبي صلى الله عليه وسلم مجمعا والى ذلك قول الشاعر

قصي لعمرى كان يدعى مجمعا * به جمع الله القبائل من فهر

وهذا البيت من قصيدة مدح بها عبد المطلب مدحه بها حذافة بن غانم فان ركبا من جذام فقدوا رجلا منهم غالته بيوت مكة فلقوا حذافة فاخذوه فربطوه ثم انطلقوا به فتلقاهم عبد المطلب مقبلا من الطائف معه ابنه ابو لهب يقوده وقد ذهب بصره فلما نظر اليه حذافة هتف به فقال عبد المطلب لابى لهب ويلك ماهذا قال هذا حذافة بن غانم مربوطا من ركب قال الحقهم واسالهم ماشانهم فلحقهم فاخبروه الخبر فرجع الى عبد المطلب فقال ما معك قال والله ما معى شيء قال الحقهم لا أم لك واعطهم ما بيدك واطلق الرجل فلحقهم ابو لهب فقال قد عرفتم تجارتى ومالى وأنا احلف لكم لاعطينكم عشرين أوقية ذهبا وعشرا من الابل وفرسا وهذا ردائي رهنا بذلك فقبلوه منه واطلقوا حذافة فاقبل به فلما سمع عبد المطلب صوت ابى لهب قال وابي انك لعاص ارجع لا ام لك قال يا أبتاه هذا الرجل معى فناداه يا حذافة اسمعنى صوتك فقال ها أنا ذا بابي انت ياساقى الحيج أردفني فاردفه خلفه حتى دخل مكة فقال حذافة هذه القصيدة ومطلعها

بنو شيبة الحمد الذى كان وجهه * يضيء ظلام الليل كالقمر البدر

﴿ ٢ - حل - اول ﴾

لهم سياتي لحرمكم نبا عظيم وسيخرج منه نبي كريم وينشد أبياتا آخرها على غفلة يا تى النبي محمد * فيخبر اخبارا صدوق خبيرها وينشد أيضا ياليتني شاهد فحواء دعوته * حين العشيرة تبغى الحق خذلانا ومن خطبه التى كان يخطبها أما بعد فاسمعوا وافهموا وتعلموا واعلموا ليل داج ونهار صاح والارض مهاد والسماء بناء والجبال اوتاد والنجوم اعلام والاولون كالآخرين فصلوا ارحامكم واحفظوا اصهاركم وثمروا اموالكم الدار امامكم والظن غير ما تقولون وكان بينه وبين مبعثه صلى الله عليه وسلم خمسمائة وستون سنة وقيل وعشرون وكانوا يؤرخون بموته حتى كان عام الفيل فارخوا

به ثم بموت عبد المطلب ثم كان التاريخ في الاسلام بالهجرة ومن ذلك ما نقل عن جده صلى الله عليه وسلم كنانة بن خزيمة انه كان شيخا عظيما تقصده العرب لعلمه وفضله وكان يقول قد آن خروج نبي من مكة يدعى أحمد يدعو الى الله تعالى والى البر والاحسان ومكارم الاخلاق فاتبعوه تزدادوا شرفا وعزا الى عزكم ولا تفندوا أي لا تكذبوا ما جاء به فهو الحق وتواتر أن جده صلى الله عليه وسلم الياس كان يسمع من صلبة تلبية النبي صلى الله عليه وسلم المعروفة في الحج وكان كبيرا عند العرب يدعونه سيد العشيرة ولا يقضون أمرا دونه وهو أول (١٠) من أهدي البدن الى البيت وجاء في الحديث لا تسبوا إلياس فانه كان مؤمنا وكان في العرب مثل لقمان الحكيم في قومه وجاء في الحديث أيضا لا تسبوا ربيعة ولا مضر فانهما كانا مؤمنين وفي رواية لا تسبوا مضر فانه كان على دين اسمعيل ومن كلامه من يزرع خيرا يحصد غبطة ومن يزرع شرا يحصد ندامة وجاء ان خزيمة ومدركة ونزارا كل منهم كان يرى نور النبي صلى الله عليه وسلم بين عينيه وان نزارا لما ولد ونظر أبوه الى نور النبي صلى الله عليه وسلم بين عينيه فرح فرحا شديدا ونحر وأطعم وقال ان هذا كله نزر أي قليل بحق هذا المولود فسمي نزارا لذلك وكان أجمل أهل زمانه وأكبرهم عقلا وجاء ان الله لما سلط بختنصر على العرب امر الله ارمياء عليه السلام ان يحمل معه معد بن عدنان على البراق كي لا تصيبه النقمة وقال فاني ساخرج من صلبه نبيا كريما اختم به الرسل ففعل ارمياء ذلك واحتمله معه الى أرض الشام فنشأ مع بني اسرائيل ثم عاد بعد ان هدأت الفتن بموت بختنصر * وحكى الزبير بن بكار غير

هي قصيدة جيدة فان قيل كيف قبل القوم من ابي لهب رهن ردائه على ما ذكره لهم في أن يخلوا عن الرجل مع ان رداءه لا يقع موقعا من ذلك * أجيب بان سنة العرب وطريقتهم أن الواحد منهم اذا رهن غيره ولو شيئا حقيرا على أمر جليل لا يغدر بل يحرص على وفاء ما رهن عليه ومن ثم لما أجدبت أرض تميم بدعاء النبي صلى الله عليه وسلم عليهم ذهب سيدهم حاجب بن زرارة والد عطارد رضي الله تعالى عنه الى كسرى ليأخذ منه اماناً لقومه لينزلوا ريف العراق لاجل المرعى فقال له كسرى أتم قوم غدر وأخاف على الرعايا منكم فقال له حاجب أنا ضامن ان لا تفعل قومي شيئا من ذلك فقال له كسرى ومن لي بوفائك قال هذه قوسي رهينة فحمقه كسري وجلساؤه وضحكوا منه فقيل له العرب لو رهن أحدهم شيئا لابد أن يفي به فلما أخصبت أرض تميم بدعاء النبي صلى الله عليه وسلم لهم ولما وفد اليه جماعة منهم وأسلموا ومات حاجب أمر عطارد رضي الله عنه قومه بالذهاب الى بلادهم وجاء عطارد رضي الله عنه الى كسرى فطلب قوس أبيه فقال انك لم تسلم الى شيئا فقال أيها الملك أنا وارث أبي وقد وفينا بالضمان فان لم تدفع الى قوس أبي صار عارا علينا وسبة فدفعها له وكساه حلة فلما وفد عطارد على النبي صلى الله عليه وسلم وأسلم دفعها للنبي صلى الله عليه وسلم فلم يقبلها وقال انما يلبس هذه الحلة من لا خلاق له فكانت بنو تميم تعد ذلك القوس من مفاخرهم والي هذا أشار بعض الشعراء وقد أحسن وأجاد وتلطف بقوله

تزهو علينا بقوس حاجبها * تيه تميم بقوس حاجبها

وصار قصي رئيسا لقريش على الاطلاق حين أزاح بدخزاعة عن البيت وأجلاهم عن مكة بعد ان لم يسلموا القصي في ولاية أمر البيت ولم يجيزوا ما فعل حليل وأبو غبشان على ما تقدم وذلك بعد ان اقتتلوا آخر أيام منى بعد ان حذرتهم قريش الظلم والبغي وذكرتهم ما صارت اليه جرهم حين ألحدوا في الحرم بالظلم فابت خزاعة فاقتتلوا قتالا شديدا وكثر القتل والجراح في الفريقين الا انه في خزاعة أكثر ثم تداعوا للصلح واتفقوا على ان يحكموا بينهم رجلا من العرب فحكموا يعمر بن عوف وكان رجلا شريفا فقال لهم موعدكم فناء الكعبة غدا فلما اجتمعوا قام يعمر فقال ألا اني قد شدخت ما كان بينكم من دم تحت قدمي هاتين فلا تباعة لاحد على أحد في دم وقيل قضى بان كل دم أصابته قريش من خزاعة موضوع وان ما أصابته خزاعة من قريش فيه الدية وقضى لقصي بانه أولى بولاية مكة فتولاها قيل وكان يعشر من دخل مكة من غير أهلها أي بتجارة وكانت خزاعة قد أزالت بدجرهم عن ولاية البيت فان مضاض بن عمرو الجرهمي الاكبر ولي أمر البيت بعد ثابت بن اسمعيل عليه الصلاة والسلام فانه كان جد الثابت وغيره من أولاد اسمعيل لامهم واستمرت جرهم ولاة البيت والحكام بمكة لا ينازعهم ولد اسمعيل في ذلك لخئولتهم واعظاما لان يكون بمكة بغي ثم ان جرهما بغوا بمكة وظلموا من يدخلها من

ان اول من وضع انصاب الحرم عدنان قيل وهو اول من كسا الكعبة او كسيت في زمنه وجاء انه انما سمي عدنان من العدن وهو الاقامة لان الله أقام ملائكة لحفظه وسبب ذلك ان اعين الجن والانس كانت اليه وارادوا قتله وقد لوا ابن تركنا هذا الغلام حتى يدرك مدرك الرجال ليخرجن من ظهره من يسود الناس فوكل الله به من يحفظه روى ابو جعفر في تاريخه عن ابن عباس رضي الله عنهما قال كان عدنان ومعد وربيعة وخزيمة واسد على ملة ابراهيم فلا تذكروهم الا بخير وجاء ايضا ان مضرا انما سمي بذلك لانه كان يمضر

القلوب أى ياخذها لحسنه وجماله ولم يره أحد الا احبه لما كان يشاهد في وجهه من نور النبي صلى الله عليه وسلم ومن كلامه خير الخير أعجله فاحملوا أنفسكم على مكروهها واصرفوها عن هواها فيما أفسدها فليس بين الصلاح والفساد الا صبر فواق وهو ما بين الحلبتين وهو أول من حدا للابل وذلك أنه سقط عن بعيره وهو شاب فانكسرت يده فقال يا يداه يا يداه فاتت اليه الابل من المرعي فلما صح وركب حدا وكان من أحسن الناس صوتا وقيل بل كسرت يد مولى له فصاح فاجتمعت اليه الابل فوضع الحداء وزاد الناس فيه ويقال لمضر مضر الحمراء وسبب ذلك انه لما اقتسم هو وأخوه ربيعة (١١) مال والدهما نزار اخذ مضر الذهب

غير أهلها وأكلوا مال الكعبة الذى يهدى لها حتي ان الرجل منهم كان اذا أراد ان يزنى ولم يجد مكانا دخل البيت فزنا فيه فاجمعت أي عزمت خزاعة لحربهم واخراجهم من مكة ففعلوا ذلك بعد ان سلط الله تعالى على جرهم دواب تشبه النغف بالغين المعجمة والفاء وهو دود يكون في أنوف الابل والغنم فهلك منهم ثمانون كهلا في ليلة واحدة سوي الشباب وقيل سلط الله عليهم الرعاف فافني غالبهم أى وجاز ان يكون ذلك الدم ناشئا عن ذلك الدود فلا مخالفة وذهب من بقي الي اليمن مع عمرو بن الحرث الجرهمي آخر من ملك أم مكة من جرهم وحزنت جرهم على ما فارقوا من أم مكة وملكها حزنا شديدا وقال عمرو أبياتا منها

كان لم يكن بين الحجون الى الصفا * أنيس ولم يسمر بمكة سامر
وكنا ولاة البيت من بعد نابت * نطوف بذاك البيت والخير ظاهر
بلي نحن كنا أهلها فابادنا * صروف الليالى والدهور البواتر

ومن غريب الاتفاق ماحكاه بعضهم قال كنت اكتب بين يدي الوزير يحيي بن خالد البرمكى أيام الرشيد فاخذه النوم فنام برهة ثم انتبه مذعورا فقال الامر كما كان والله ذهب ملكنا وذل عزنا وانقضت أيام دولتنا قلت وماذاك أصلح الله الوزير قال سمعت منشدا أنشدني كان لم يكن بين الحجون البيت وأجبته من غير روية بلى نحن كنا أهلها البيت فلما كان اليوم الثالث وأنا بين يديه على عادتي اذ جاءه انسان وأكب عليه وأخبره ان الرشيد قتل جعفرا الساعة قال أوقد فعل قال نعم فما زاد ان رمي القلم من يده وقال هكذا تقوم الساعة بغتة * ومما يؤثر عن يحيي هذا ينبغي للانسان ان يكتب احسن مايسمع و يحفظ أحسن مايكتب ويحدث باحسن مايحفظ وقال من لم يبت على سرور الوعد لم يجد للصنيعة طعما وصارت خزاعة بعد جرهم ولاة البيت والحكام بمكة كما تقدم وكان كبير خزاعة عمرو بن لحى وهو ابن بنت عمرو بن الحرث الجرهمى آخر ملوك جرهم المتقدم ذكره وقد بلغ عمرو بن لحى فى العرب من الشرف مالم يبلغه عربى قبله ولا بعده فى الجاهلية وهو أول من اطعم الحج بمكة سدائف الابل ولحمانها على الثريد والسدائف جمع سديف وهو شحم السنام وذهب شرفه فى العرب كل مذهب حتى صار قوله دينا متبعا لايخالف وفى كلام بعضهم صار عمرو للعرب ربا لا يبتدع لهم بدعة الا اتخذوها شرعة لانه كان يطعم الناس ويكسوهم في الموسم وربما نحر لهم في الموسم عشرة آلاف بدنه وكساعشرة آلاف حلة وهو أول من غير دين ابراهيم أى فقد قال بعضهم تظافرت نصوص العلماء على أن العرب من عهد ابراهيم استمرت على دينه أى من رفض عبادة الاصنام الي زمن عمرو بن لحى فهو أول من غير دين ابراهيم وشرع للعرب الضلالات فعبد الاصنام وسيب السائبة وبحر البحيرة وقيل أول من بحر البحيرة

فقيل له مضر الحمراء واخذ ربيعة الخيل فقيل له ربيعة الفرس قيل ان قبر مضر بالروحاء وجاء ان معدا سمى بذلك لانه كان صاحب حروب وغارات على بني اسرائيل ولم يحارب أحدا الا رجع بالنصر بسبب نور النبي صلى الله عليه وسلم الذى في جبهته وخزيمة قيل انه تصغير خزمة وانما سمى بذلك لانه خزم أى جمع فيه نور النبي صلى الله عليه وسلم الذي كان في آبائه ومدركة سمي بذلك لانه أدرك كل عز وفخر بسبب نور النبي صلى الله عليه وسلم وكان ظاهرا بينا فيه والنضر انما لقب بذلك لنضارة وجهه واشراقه وجماله من نور النبي صلي الله عليه وسلم قيل ان أم النضر برة بنت أدبن طابخة تزوجها أبوه كنانة بعد أبيه خزيمة فولدت له النضر على ما كان عليه اهل الجاهلية اذا مات

رجل خلف على زوجته أكبر بنيه من غيرها ولذا قال تعالي ولا تنكحوا ما نكح آباؤكم من النساء الا ما قد سلف وهذا كله غلط فاحش قال أبو عثمان الجاحظ ان كنانة خلف على زوجة أبيه فمات ولم تلد له ذكرا ولا أنثي فنكح بنت أخيها وهي برة بنت مر بن أدبن طابخة فولدت له النضر قال وانما غلط كثيرا لما سمعوا ان كنانة خلف على زوجة أبيه لاتفاق اسمى الزوجتين وتقارب النسب قال وهذا هو الذي عليه مشايخنا من أهل العلم والنسب ومعاذ الله ان يكون أصاب نسبه صلى الله عليه وسلم نكاح مقت وقد قال صلي الله عليه وسلم مازلت أخرج من نكاح كنكاح الاسلام ومن قال غير هذا فقد أخطا وشك في هذا الخبر والحمد لله الذى طهره من كل وصم تطهيرا قال الدميرى

وهذا أرجوبه الفوز للجاحظ فى متقلبه وانه يتجاوزعنه فيماسطره فى كتبه قال الحافظ الشامى وهومن النفائس التى يرحل اليها وهو الذى ينثلج له الصدر ويذهب وحره ويزيل الشك ويطفئ شرره انتهى * وقد أجمع العلماء على ان رسول الله صلى الله عليه وسلم كان اذا انتسب ينتهى الى عدنان ولم يتجاوزه ويقول كذب النسابون وذلك لانه اختلف فيما بين عدنان واسمعيل اختلافا كثيرا ومن اسمعيل الى آدم متفق على أكثره وفيه خلف يسير فى عدد الآباء وفى ضبط بعض الاسماء وعن ابن عباس رضى الله عنهما بين عدنان واسمعيل ثلاثون أبالا يعرفون (١٢) وقيل أقل وقيل أكثر وقال عروة بن الزبير ماوجدت أحدا يعرف بعد معد بن عدنان * وسئل مالك عن الرجل يرفع نسبه الى آدم فكره ذلك وقال على سبيل الانكار من اخبره بذلك فينبغى لمن أراد أن يذكر نسب النبى صلى الله عليه وسلم ان يوصله الى عدنان ابن اد ويقف اقتداء به صلى الله عليه وسلم وأجمعوا على ان عدنان ينتهى نسبه الى اسمعيل عليه السلام فهو صلى الله عليه وسلم محمد ابن عبد الله بن عبد المطلب ابن هاشم بن عبد مناف بن قصى بن كلاب بن مرة بن كعب بن لؤى بن غالب بن فهر بن مالك بن النضر بن كنانة بن خزيمة بن مدركة ابن الياس بن مضر بن نزار ابن معد بن عدنان ولله در القائل

ونسبة عز هاشم من أصولها
ومحتدها المرضى أكرم محتد
سمت رتبة علياء أعظم بقدرها
ولم تسم الا بالنبى محمد

ورحم الله آخر حيث قال

قالوا أبو الصقر من شيبان قلت لهم * كلا لعمرى ولكن منه شيبان
وكم أب قد علا بابن ذوى شرف * فاعطوه كما علا برسول الله عدنان

قال الماوردى فى اعلام كتاب النبوة واذا اختبرت حال نسبه صلى الله عليه وسلم وعرفت طهارة مولده علمت انه سلالة آباء كرام ليس فيهم مسترذل بل كلهم سادة قادة وشرف النسب وطهارة المولد من شروط النبوة * وفهر اسمه قريش واليه تنتهى وتجتمع قبائل قريش ومافوقه كنانى وسمى قريشا لانه كان يقرش أى يفتش على حاجة المحتاج فيسدها بماله وقيل كان بنوه يقرشون أهل الموسم عن حوائجهم فيرفدونهم هم وكلاب * اسمه حكيم سمى بكلاب لانه كان يكثر الصيد بالكلاب

رجل من بنى مدلج كانت له ناقتان فجدع أذنيهما وحرم ألبانهما فقال رسول الله صلى الله عليه وسلم رأيته فى النار يخبطانه باخفافهما ويعضانه بافواههما وعمرو أول من وصل الوصيلة وحمى الحامى ونصب الاصنام حول الكعبة وأتى ببهبل من أرض الجزيرة ونصبه فى بطن الكعبة فكانت العرب تستقسم عنده بالازلام على ماسيأتى وأول من أدخل الشرك فى التلبية فانه كان يلبى بتلبية ابراهيم الخليل عليه الصلاة والسلام وهى لبيك اللهم لبيك لبيك لاشريك لك لبيك فعند ذلك تمثل له الشيطان فى صورة شيخ يلبى معه فلما قال عمرو لبيك لاشريك لك قال له ذلك الشيخ الا شريكا هو لك فانكر عمرو ذلك فقال له ذلك الشيخ تملكه وماملك وهذا لاباس به فقال ذلك عمرو فتبعته العرب على ذلك أى فيوحدونه بالتلبية ثم يدخلون معه أصنامهم ويجعلون ملكها بيده قال تعالى توبيخا لهم وما يؤمن اكثرهم بالله الا وهم مشركون وهو أول من أحل أيضا أكل الميتة فان كل القبائل من ولد اسمعيل لم تزل تحرم أكل الميتة حتى جاء عمرو بن لحى فزعم أن الله تعالى لا يرضى تحريم أكل الميتة قال كيف لا تاكلون ماقتل الله وتاكلون ماقتلتم * وروى البخارى أن رسول الله صلى الله عليه وسلم قال رأيت جهنم يحطم بعضها بعضا ورأيت عمرا يجر قصبه فى النار وفى رواية امعاءه أى وهى المرادة بالقصب بضم القاف وفى رواية رأيته يؤذى أهل النار بريح قصبه ويقال للامعاء الاقتاب واحدها قتب بكسر القاف وسكون المثناة الفوقية آخره باء موحدة ومن ذلك قوله صلى الله عليه وسلم يجاء بالرجل يوم القيامة فيلقى فى النار فتندلق أقتابه فى النار والاندلاق الخروج بسرعة * وقال صلى الله عليه وسلم لاكثم بن الجون الخزاعى واسمه عبد العزى وأكثم بالثاء المثلثة وهو فى اللغة واسع البطن ياأكثم رأيت عمرو بن لحى يجر قصبه فى النار فما رأيت رجلا أشبه من رجل منك به ولا بك منه فقال أكثم فعسى ان يضرنى شبهه يارسول الله قال لا انك مؤمن وهو كافر انه أول من غير دين اسمعيل فنصب الاوثان أى ودين اسمعيل هو دين ابراهيم عليهما الصلاة والسلام فان العرب من عهد ابراهيم عليه السلام استمرت على دينه لم يغيره أحد الى عهد عمرو المذكور كما تقدم وفى كلام بعضهم ان أكثم هذا هو أبو معبد زوج أم معبد التى مر بها رسول الله صلى الله عليه وسلم عند الهجرة وأكثم هذا هو الذى قال له رسول الله صلى الله عليه وسلم رأيت الدجال فاذا أشبه الناس به أكثم بن عبد العزى فقام أكثم فقال أيضرنى شبهى اياه فقال لا أنت مؤمن وهو كافر ورده ابن عبد البر حيث قال الحديث الذى فيه ذكر الدجال لا يصح انما يصح ماقاله فى ذكر عمرو بن لحى وانما كان عمرو بن لحى أول من نصب الاوثان لانه خرج من مكة الى الشام فى بعض اموره فرأى بارض البلقاء العمالق ولد عملاق بن لاوذ بن سام بن نوح ورآهم يعبدون الاصنام فقال لهم ماهذه قالوا هذه أصنام نعبدها فنستمطرها فتمطرنا ونستنصرها فتنصرنا فقال لهم أفلا تعطونى منها صنما فاسير به الى أرض العرب

وقيل من المكالبة أى المضايقة لمضايقته على أعدائه وقيل من الكلاب جمع كلب كانهم يريدون الكثرة * وسئل اعرابى لم تسمون أبناءكم بشر الاسماء نحو كلب وذئب وعبيدكم باحسن الاسماء نحو رزق ومرزوق ورباح فقال انما نسمي ابناءنا لاعدائنا وعبيدنا لانفسنا يريد ان الابناء عدة للاعداء وسهام في نحورهم فاختاروا لهم هذه الاسماء * وقصى اسمه زيد أو يزيد ويقال له مجمع به جمع الله القبائل من قريش في مكة بعد تفرقها قال الشاعر

أبوكم قصى كان يدعي مجمعا * به جمع الله القبائل من فهر

وهذا البيت من قصيدة مدح بها حذافة بن غانم عبد المطلب جد النبي صلي الله عليه وسلم حيث أنجده من كربة وقعت له

فاعطوه صنما يقال له هبل فقدم به مكة فنصبه في بطن الكعبة على بئرها وأمر الناس بعبادته وتعظيمه فكان الرجل اذا قدم من سفره بدأ به قبل أهله بعد طوافه بالبيت وحلق رأسه عنده وكان عند هبل سبع قداح قدح فيه مكتوب العقل اذا اختلفوا فيمن يحمله منهم ضربوا به فعلى من خرج حمله وقدح مكتوب فيه نعم وقدح مكتوب فيه لا وذلك للامر الذى يريدونه وقدح فيه منكم وقدح فيه ملصق من غيركم اذا اختلفوا في ولد هل هو منهم أولا وقدح فيه بها وقدح فيه مابها اذا أرادوا أرضا يحفرونها للماء وكان هبل من العقيق على صورة انسان * وعاش عمرو بن لحي هذا ثلثمائة سنة وأربعين سنة ورأى من ولده وولد ولده ألف مقاتل أي ومكث هو وولده من بعده فى ولاية البيت خمسمائة سنة وكان آخرهم حليل الذى تزوج قصى ابنته كما تقدم وقيل وكان لعمرو تابع من الجن فقال له اذهب الى جدة وائت منها بالآلهة التى كانت تعبد في زمن نوح وادريس عليهما السلام وهي ودوسواع ويغوث ويعوق ونسر فذهب وأتي بها الي مكة ودعا الي عبادتها فانتشرت عبادة الاصنام فى العرب فكان ود لكلب وسواع لهمدان وقيل لهذيل ويغوث لمذحج بالذال المعجمة على وزن مسجد أبو قبيلة من اليمن ويعوق لمراد وقيل لهمدان ونسر لحمير أى وكانوا هؤلاء على صور عباد ماتوا فحزن أهل عصرهم عليهم فصور لهم ابليس اللعين أمثالهم من صفر ونحاس ليستانسوا بهم فجعلوها في مؤخر المسجد فلما هلك أهل ذلك العصر قال اللعين لاولادهم هذه آلهة آبائكم تعبدونها ثم ان الطوفان دفنها في ساحل جدة فاخرجها اللعين * وفي كلام بعضهم ان آدم كان له خمسة أولاد صلحاء وهم ود وسواع ويغوث ويعوق ونسر فمات ود فحزن عليه الناس حزنا شديدا واجتمعوا حول قبره لا يكادون يفارقونه وذلك بارض بابل فلما رأى ابليس ذلك من فعلهم جاء اليهم فى صورة انسان وقال لهم هل لكم أن أصور لكم صورته اذا نظرتم اليها ذكرتموه قالوا نعم فصور لهم صورته ثم صار كلما مات واحد منهم صور صورته وسموا تلك الصور باسمائهم ثم لما تقادم الزمان وماتت الآباء والابناء وابناء الابناء قال لمن حدث بعدهم ان الذين كانوا قبلكم يعبدون هذه الصور فعبدوها فارسل الله لهم نوحا فنهاهم عن عبادتها فلم يجيبوه لذلك وكان بين آدم ونوح عشرة قرون كلهم على شريعة من الحق باول ما حدثت عبادة الاصنام في قوم نوح فارسله الله تعالى اليهم فنهاهم عن ذلك ويقال ان عمرو بن لحي هو الذى نصب مناة على ساحل البحر مما يلى قديد وكانت الازد يحجون اليه ويعظمونه وكذلك الاوس والخزرج وغسان * وذكر الشيخ عبد الوهاب الشعراني في تفسيره لبعض الآيات القرآنية عند قوله تعالي ولله يسجد من في السموات والارض ان أصل وضع الاصنام انما هو من قوة التنزيه من العلماء الاقدمين فانهم نزهوا الله تعالى عن كل شيء وأمروا بذلك عامتهم فلما رأوا أن بعض عامتهم صرح بالتعطيل وضعوا لهم الاصنام وكسوها الديباج والحلى والجواهر وعظموها بالسجود وغيره ليتذكروا

من جذام ادعوا عليه قتيلا قتله بمكة فقداه عبد المطلب بمال وأطلقه وكان مع عبد المطلب حين أطلقه ابنه أبو لهب فقال يمدح عبد المطلب وبنيه

بنو شيبة الحمد الذى كان وجهه
يضيء ظلام الليل كالقمر البدر

الى أن قال

أبوكم قصى كان يدعي مجمعا
به جمع الله القبائل من فهر

ومن كلام قصى من أكرم لئيما شاركه في لؤمه ومن استحسن قبيحا ترك الي قبحه ومن لم تصلحه الكرامة أصلحه الهوان ومن طلب فوق قدره استحق الحرمان والحسود هو العدو الخفي ولما احتضر قال لبنيه اجتنبوا الخمرة فانها تصلح الابدان وتفسد الاذهان وتزوج قصي من خزاعة حي بنت حليل الخزاعي فولدت له عبد مناف وكانت ولاية الحرم لخزاعة وانتهت الى حليل الخزاعي فاوصى بها الى ابنته زوج قصي فقالت لا قدرة لى على فتح البيت واغلاقه فجعل أبوها ذلك لابى غبشان الخزاعى فاشترى منه قصي أمر البيت وأمر مكة بزق من خمر ثم زاده أزوادا من الابل واثوابا فنازعته خزاعة فدعا قريشا وبني كنانة لاعانته فاعانوه حتى أزاح يد خزاعة وذلك بعد أن اقتتلوا أيام منى بعد أن حذرتهم قريش الظلم والبغي وذكرتهم ماصارت اليه جرهم حين ألحدوا في الحرم بالظلم فابت خزاعة فاقتتلوا قتالا شديدا وكثر القتل والجرح في الفريقين الا انه فى خزاعة اكثر ثم تداعوا للصلح واتفقوا على انهم يحكمون بينهم رجلا من العرب فحكموا يعمر بن عوف وكان رجلا عريفا فقال لهم موعدكم فناء الكعبة غدا

فلما اجتمعوا قام يعمر فقال ألا اني قد شدخت ما كان بينكم من دم تحت قدمي هاتين فلا تباعة لاحد على احد وقضى لقصي انه اولي بولاية مكة فتولاها وكانت خزاعة قد أزالت يد جرهم عن ولاية البيت فان مضاض بن عمرو الجرهمي الاكبر ولي أمر البيت بعد ثابت بن اسمعيل عليه الصلاة والسلام لانه كان جد الثابت وغيره من أولاد اسمعيل لامهم لان اسمعيل تزوج من جرهم فجاءه الاولاد منهم فاخذ ولاية البيت بعد نابت بن اسمعيل مضاض بن عمرو الجرهمي واستمرت جرهم ولاة البيت والحكام لاينازعهم ولد اسمعيل في ذلك لخئولتهم (١٤) واعظاما لان يكون بمكة بغي ثم ان جرهما بغوا بمكة وظلموا من يدخلها من غير اهلها واكلوا

مال الكعبة الذى يهدى لها فاجمعت خزاعة لحربهم واخراجهم من مكة ففعلوا ذلك بعد ان سلط الله على جرهم دواب تشبه النغف بالغين المعجمة والفاء وهو دود يكون في انوف الابل والغنم فهلك منهم ثمانون كهلا في ليلة واحدة سوى الشباب وقيل سلط الله عليهم الرعاف فافنى غالبهم وذهب من بقي الي اليمن مع عمرو بن الحرث الجرهمي آخر من ملك امر مكة من جرهم وحزنت جرهم على مافارقوا من امر مكة وملكها حزنا شديدا وقال عمرو بن الحرث ابياتا منها

كان لم يكن بين الحجون الى الصفا
أنيس ولم يسمر بمكة سامر
وكنا ولاة البيت من بعد ثابت
نطوف بذاك البيت والخير ظاهر
بلى نحن كنا اهله فابادنا
صروف الليالي والدهور البواتر

ثم استمر الامر في خزاعة الى ان تزوج قصي منهم وحصل ما تقدم ذكره عبد الله فازاح يد خزاعة وولى امر مكة وشرفها فكان بيده السقاية والرفادة والحجابة والندوة واللواء والقيادة وكان عبد الدار اكبر اولاد قصي واحبهم اليه وكان عبد مناف اشرفهم لانه شرف في زمن ابيه وذهب شرفه كل مذهب وكانت قريش تسميه الفياض لكرمه فاعطي قصي تلك الوظائف ولده عبد الدار لمحبته له وقال اما والله يا بني لالحقنك بالقوم يعني بقية اخوته وبني عمه وان كانوا قد شرفوا عليك لايدخل رجل منهم الكعبة حتى تكون انت تفتحها ولا يعقد لقريش لواء للحرب الا ان تعقده انت ولا يشرب رجل بمكة

بها الحق الذى غاب عن عقولهم وغاب عن أولئك العلماء ان ذلك لا يجوز الا باذن من الله تعالى هذا كلامه وكان في زمان جرهم رجل فاجر يقال له اساف فجر بامرأة يقال لها نائلة في جوف الكعبة أى قبلها فيها كما في تاريخ الازرقي وقيل زنى بها فمسخا حجرين فاخرجا منها ونصبا على الصفا والمروة ليكونا عبرة فلما كان زمن عمرو بن لحى أخذهما ونصبهما حول الكعبة أى على زمزم وجعلا في وجهها وصار من يطوف يتمسح بهما يبدأ باساف ويختم بنائلة وذلك قبل ان يقدم عمرو هبل وبتلك الاصنام وكانت قريش تذبح ذبائحها عندهما وذكر انه صلى الله عليه وسلم لما كسر نائلة عند فتح مكة خرجت منها امرأة سوداء شمطاء تخمش وجهها وهي تنادى بالويل والثبور وكان عمرو يخبر قومه بان الرب يشتي بالطائف عند اللات ويصيف عند العزى فكانوا يعظمونهما وكانوا يهدون الى العزي كما يهدون الى الكعبة وقصي هو الذى أمر قريشا ان يبنوا بيوتهم داخل الحرم حول البيت وقال لهم ان فعلتم ذلك هابتكم العرب ولم تستحل قتالكم فبنوا حول البيت من جهاته الاربع وجعلوا ابواب بيوتهم جهته لكل بطن منهم باب ينسب الآن اليه كباب بني شيبة وباب بني سهم وباب بني مخزوم وباب بني جمح وتركوا قدر الطواف بالبيت فبني قصي دار الندوة وهي أول دار بنيت بمكة واستمر الامر على انه ليس حول الكعبة الا قدر المطاف وليس حوله جدار زمنه صلى الله عليه وسلم وزمن ولاية الصديق رضي الله عنه فلما كان زمن ولاية عمر بن الخطاب رضى الله تعالى عنه اشترى تلك الدور من اهلها وهدمها وبني المسجد المحيط بها ثم لما كان زمن ولاية عثمان رضي الله تعالي عنه اشترى دورا أخر وغالي في ثمنها وهدمها وزاد في سعة المسجد ثم ان ابن الزبير رضي الله عنهما زاد في المسجد زيادة كثيرة ثم ان عبد الملك بن مروان رفع جداره وسقفه بالساج وعمره عمارة حسنة ولم يزد فيه شيئا ثم ان الوليد بن عبد المطلب وسع المسجد وحمل اليه أعمدة الرخام ثم زاد فيه المهدى والد الرشيد مرتين واستقر بناؤه على ذلك الي الآن * وكانت قريش قبل ذلك أى قبل بناء منازلهم في الحرم يحترمون الحرم ولا يبيتون فيه ليلا واذا أراد أحدهم قضاء حاجة الانسان خرج الى الحل وقد جاء انه صلى الله عليه وسلم لما كان بمكة اذا أراد حاجة الانسان خرج الي المغمس بكسر الميم أفصح من فتحها وهو على ثلثي فرسخ من مكة وهابت قريش قطع شجر الحرم التي في منازلهم التي بنوها فقد كان بمكة شجر كثير من العضاه والسلم وشكوا ذلك الي قصي فامرهم بقطعها فهابوا ذلك فقالوا نكره ان ترى العرب انا استخففنا بحرمنا فقال قصي انما تقطعونه لمنازلكم وما تريدون به فسادا بهلة الله أى لعنته على من اراد فسادا فقطعها قصي بيده ويد أعوانه وفي كلام السهيلي عن الواقدي الاصح ان قريشا حين أرادوا البنيان قالوا لقصي كيف نصنع في شجر الحرم فحذرهم قطعها وخوفهم العقوبة في ذلك فكان أحدهم يحدق بالبنيان حول الشجرة حتى تكون في منزله قال واول من ترخص في قطع شجر الحرم للبنيان

الامن سقايتك ولا يأكل احد من اهل الموسم الامن طعامك وهذا هو المراد من الرفادة ولا تقطع قريش أمرا من أمورها الا في دارك يعني دار الندوة ولا يكون أحد قائدا لقوم في قتال الا أنت فلما مات عبد الدار وأخوه عبد مناف اختلف ابناؤهم فاراد بنو عبد مناف وهم هاشم والمطلب وعبد شمس ونوفل ان ياخذوا تلك الوظائف من بني عمهم عبد الدار واجمعوا على المحاربة واخرج بنو عبد مناف جفنة مملوءة طيبا فوضعوها لمن أرادان يحالفهم ويكون معهم في المسجد عند باب الكعبه فغمس جماعة من قريش أيديهم فيها للاشارة الي انهم معهم وتحالفوا بعد ان تطيبوا منها معهم فسموا المطيبين وهم بنو عبد مناف وبنو زهرة (١٥) وبنو أسد بن عبد العزى بن

عبد الله بن الزبير حين ابتنى دورا بقعيقعان لكنه جعل فداء كل شجرة بقرة فليتامل الجمع وانزل قصي القبائل من قريش أي فانه جعلها اثنتي عشرة قبيلة كما تقدم في نواحي مكة بطاحها وظواهرها ومن ثم قيل لمن سكن البطاح قريش البطاح ولمن سكن الظواهر قريش الظواهر والاولى أشرف من الثانية ومن الاولى بنو هاشم والى ذلك يشير صاحب الاصل في وصفه صلى الله عليه وسلم بقوله

من بني هاشم بن عبد مناف * وبنو هاشم بحار الحياء
من قريش البطاح من عرف النا * س لهم فضلهم بغير امتراء

قال بعضهم كان قصي أول رجل من بني كنانة أصاب ملكا ولما حضر الحج قال لقريش قد حضر الحج وقد سمعت العرب بما صنعتم وهم لكم معظمون ولا اعلم مكرمة عند العرب أعظم من الطعام فليخرج كل انسان منكم من ماله خرجا ففعلوا فجمع من ذلك شيئا كثيرا فلما جاء اوائل الحج نحر على كل طريق من طرق مكة جزورا ونحر بمكة وجعل الثريد واللحم وسقي الماء المحلي بالزبيب وسقى اللبن وهو أول من أوقد النار بمزدلفة ليراها الناس من عرفة ليلة النفر * ومما يؤثر عن قصي من أكرم لئيما أشركه في لؤمه ومن استحسن قبيحا نزل الى قبحه ومن لم تصلحه الكرامة اصلحه الهوان ومن طلب فوق قدره استحق الحرمان والحسود العدو الخفي ولما احتضر قال لاولاده اجتنبوا الخمرة فانها لا تصلح الابدان وتفسد الاذهان وحاز قصي شرف مكة كله فكان بيده السقاية والرفادة والحجابة والندوة واللواء والقيادة وكان عبد الدار أكبر اولاد قصي وعبد مناف أشرفهم اي لانه شرف في زمان ابيه قصي وذهب شرفه كل مذهب وكان يليه في الشرف أخوه المطلب كان يقال لهما البدران وكانت قريش تسمى عبد مناف الفياض لكثرة جوده فاعطى قصي ولده عبد الدار جميع تلك الوظائف التي هي السقاية والرفادة والحجابة والندوة واللواء والقيادة أي فانه قال له اما والله يا بني لاحقنك بالقوم يعني أخويه عبد مناف والمطلب وان كانوا قد شرفوا عليك لا يدخل رجل منهم الكعبة حتى تكون انت تفتحها له أي بسبب الحجابة للبيت ولا يعقد لقريش لواء لحرب بها الا انت بيدك أي وهذا هو المراد باللواء ولا يشرب رجل بمكة الامن سقايتك وهذا هو المراد بالسقاية ولا يأكل احد من اهل الموسم الامن طعامك أي وهذا هو المراد بالرفادة ولا تقطع قريش امرا من امورها الا في دارك يعني دار الندوة اي ولا يكون احد قائد القوم الا انت وذلك بسبب القيادة فلما مات عبد الدار واخوه عبد مناف اراد بنو عبد مناف وهم هاشم وعبد شمس والمطلب وهؤلاء اخوة لاب وأم امهم عاتكة بنت مرة ونوفل اخوهم لابيهم امه واقدة بنت حرمل ان ياخذوا تلك الوظائف من بني عمهم عبد الدار واجمعوا على المحاربة اي واخرج بنو عبد مناف جفنة مملوءة طيبا فوضعوها لاحلافهم في المسجد عند باب الكعبة ثم غمس القوم ايديهم فيها وتعاقدوا هم وحلفاؤهم ثم مسحوا الكعبة بايديهم توكيدا على انفسهم فسموا المطيبين

قصي وبنو تيم بن مرة وبنو الحرث بن فهر فالمطيبون قبائل خمسة وتعاقد بنو عبد الدار مع أحلافهم وهم بنو مخزوم وبنو سهم وبنو جمح وبنو عدي بن كعب على ان لا يتخاذلوا ولا يسلم بعضهم بعضا لتحالفهم بعد أن اخرجوا جفنة مملوءة دما من دم جزور نحروها ثم قالوا من أدخل يده في دمها فلعق منها فهو منا ففعلوا ذلك ولذا سموا لعقة الدم ثم اصطلحوا على ان تكون الرفادة والقيادة والسقاية لبني عبد مناف والحجابة واللواء لبني عبد الدار ودار الندوة بينهم بالاشتراك وقيل ان دار الندوة بقيت في يد بني عبد الدار حتى باعها بعض من أبنائهم على حكيم بن حزام بن اسد بن عبد العزى ابن قصي فاشترها بزق خمر ثم باعها في الاسلام بمائة ألف درهم فقال له عبد الله بن الزبير رضي الله عنهما اتبيع مكرمة آبائك وشرفهم فقال حكيم ذهبت المكارم الا التقوى والله لقد اشتريتها في الجاهلية بزق خمر وقد بعتها بمائة الف واشهدكم ان ثمنها في سبيل الله فاينا المغبون وكانت دار الندوة لقريش يجتمعون فيها للمشاورة ولا يدخلها الا من بلغ الاربعين وكانت الجارية اذا حاضت تدخل دار الندوة ثم يشق عليها بعض ولد عبد الدار درعها ثم يدرعها اياه وينقلب بها فتحجب وكانوا لا يعقدون عقد نكاح الا في دار قصي اعني دار الندوة ولا يعقد لواء حرب الا فيها * واما القيادة وهي امارة الركب فقام بها من ابناء عبد مناف عبد شمس ثم ابنه امية ثم ابنه حرب ثم ابنه ابو سفيان فكان يقود الناس في غزواتهم قاد الناس يوم احد ويوم الاحزاب واما يوم بدر فقاد الناس

عتبة بن ربيعة بن عبد شمس لانه أكبر من أبي سفيان اذ هو ابن عم أبيه وأيضا كان أبو سفيان مع العير ولم يكن حاضرا بمكة وقت خروج النفير وأما الرفادة وهي اطعام الحاج أيام الموسم حتى يتفرقوا فان قريشا كانت على زمن قصى تخرج من أموالها فى كل موسم فتدفعه الى قصي فيصنع به طعاما للحاج يأكله من لم يكن معه سعة ولا زاد ثم قام بذلك بعد قصى ابنه عبد مناف ثم ابنه هاشم ثم ابنه عبد المطلب ثم ابنه ابو طالب ثم أخوه العباس واستمر ذلك الى زمنه صلى الله عليه وسلم وزمن الخلفاء بعده الى أن انقرضت الخلافة من بغداد ومن مصر * وأما السقاية فقام بها أيضا عبد مناف ثم ابنه هاشم (١٦) ثم ابنه المطلب ثم لما كبر عبد المطلب بن هاشم فوض عمه المطلب السقاية اليه فلما مات المطلب وثب أخوه نوفل ابن عبد مناف على ابن اخيه عبد المطلب واغتصبه أركاحا أى أفنية ودورا فسال عبد المطلب رجالا من قومه النصرة على عمه نوفل فابوا وقالوا لا ندخل بينك وبين عمك فكتب الى أخواله بني النجار بالمدينة بما فعله معه عمه نوفل فلما وقف خاله أبو سعد بن عدي النجار على كتابه بكى وسار من المدينة فى ثمانين راكبا حتى قدم مكة فنزل الابطح فتلقاه عبد المطلب وقال له المنزل ياخال فقال لا والله حتى ألقى نوفلا فقال تركته فى الحجر جالسا فى مشايخ قريش فاقبل أبو سعد حتى وقف عليهم فقام نوفل قائما وقال يا أباسعد أنعم صباحا فقال له أبو سعد لا أنعم الله لك صباحا وسل سيفه وقال ورب هذه البنية لئن لم ترد على ابن أختي اركاحه لاملان منك هذا السيف فقال قد رددتها عليه فاشهد عليه مشايخ قريش ثم نزل على عبد المطلب فاقام عنده ثلاثا ثم اعتمر ورجع الى المدينة ولما جرى ذلك حالف نوفل وبنوه بني أخيه عبد شمس على بني هاشم وحالفت بنو هاشم خزاعة على بني نوفل وبني عبد شمس أى فان خزاعة قالت نحن أولى بنصرة عبد المطلب لان عبد مناف جد عبد المطلب أمه حي بنت حليل سيد خزاعة كما تقدم فقالوا لعبد المطلب هلم فلنحالفك فدخلوا دار الندوة وتحالفوا ثم اعتمر ورجع الى المدينة وبعد أن جرى ذلك حالف نوفل وبنوه بنى أخيه عبد شمس على بني هاشم وحالف بنو هاشم بني المطلب وخزاعة على بني نوفل وبنى عبد شمس أى فان خزاعة قالت نحن أولى بنصرة عبد المطلب وقالوا له ان أم عبد مناف حي بنت حليل الخزاعى فهلم فلنحالفك فدخلوا دار الندوة وتحالفوا وتعاقدوا وكتبوا بينهم كتابا باسمك اللهم هذا ما تحالف عليه بنو هاشم ورجالات عمرو بن ربيعة من خزاعة على النصرة والمواساة ما بل بحر صوفة وما أشرقت الشمس على ثبير وهب أى قام بفلاة بعير وما أقام

أى أخرجتها لهم أم حكيم البيضاء بنت عبد المطلب عمة النبي صلى الله عليه وسلم وتوءمة أبيه ووضعتها فى الحجر وقالت من تطيب بهذا فهو منا فتطيب منها مع بني عبد مناف بنو زهرة وبنو أسد بن عبد العزى وبنو تيم بن مرة وبنوا الحرث بن فهر فالمطيبون من قريش خمس قبائل * وتعاقد بنو عبد الدار واحلافهم وهم بنو مخزوم وبنو سهم وبنو جمح وبنو عدى بن كعب على ان لا يتخاذلوا ولا يسلم بعضهم بعضا فسموا الاحلاف لتحالفهم بعد أن أخرجوا جفنة مملوءة دما من دم جزور نحروها ثم قالوا من أدخل يده فى دمها فلعق منه فهو منا وصاروا يضعون أيديهم فيهم ويلعقونها فسموا لعقة الدم وقيل الذين لعقوا الدم فسموا لعقة الدم بنو عدى خاصة ثم اصطلحوا على أن تكون السقاية والرفادة والقيادة لبنى عبد مناف والحجابة واللواء لبني عبد الدار ودار الندوة بينهم بالاشتراك وتحالفوا على ذلك هذا والذى رأيته فى الشرق فيما يحاضر به من آداب المشرق ولما شرف عبد مناف بن قصي في حياة أبيه وذهب شرفه كل مذهب وكان قصي يحب ابنه عبد الدار اراد أن يبقي له ذكرا فاعطاه الحجابة ودار الندوة واللواء وأعطى عبد مناف السقاية والرفادة والقيادة وجعل عبد الدار الحجابة لولده عثمان وجعل دار الندوة لولده عبد مناف بن عبد الدار ثم وليها عبد العزى بن عثمان بن عبد الدار ثم وليها ولده من بعده * والسقاية كانت حياضا من أدم توضع بفناء الكعبة وينقل اليها الماء العذب من الآبار على الابل فى المزاود والقرب قبل حفر زمزم وربما قذف فيها التمر والزبيب في غالب الاحوال لسقى الحاج أيام الموسم حتى يتفرقوا وهذه السقاية قام بها وبالرفادة بعد عبد مناف ولده هاشم وبعده ولده عبد المطلب وكان شريفا مطاعا جوادا وكانت قريش تسميه الفياض لكثرة جوده فلما كبر عبد المطلب فوض اليه أمر السقاية والرفادة فلما مات المطلب وثب عليه عمه نوفل بن عبد مناف وغصبه أركاحا أي أفنية ودورا فسال عبد المطلب رجالا من قومه النصرة على عمه نوفل فابوا وقالوا لا ندخل بينك وبين عمك فكتب الى أخواله بني النجار بالمدينة بما فعله معه عمه نوفل فلما وقف خاله أبو سعد بن عدي بن النجار على كتابه بكى وسار من المدينة فى ثمانين راكبا حتى قدم مكة فنزل الابطح فتلقاه عبد المطلب وقال له المنزل ياخال فقال لا والله حتي ألقى نوفلا فقال تركته فى الحجر جالسا في مشايخ قريش فاقبل أبو سعد حتي وقف عليهم فقام نوفل قائما وقال يا أباسعد أنعم صباحا فقال له أبو سعد لا أنعم الله لك صباحا وسل سيفه وقال ورب هذه البنية لئن لم ترد على ابن أختي اركاحه لاملان منك هذا السيف فقال قد رددتها عليه فاشهد عليه مشايخ قريش ثم نزل على عبد المطلب فاقام عنده ثلاثا ثم اعتمر ورجع الى المدينة ولما جري ذلك حالف نوفل وبنوه بني أخيه عبد شمس على بني هاشم وحالفت بنو هاشم خزاعة على بني نوفل وبني عبد شمس أى فان خزاعة قالت نحن أولي بنصرة عبد المطلب لان عبد مناف جد عبد المطلب أمه حي بنت حليل سيد خزاعة كما تقدم فقالوا لعبد المطلب هلم فلنحالفك فدخلوا دار الندوة

الاخشبان واعتمر بمكة انسان والمراد من ذلك الابد قيل ان السقاية انتقلت من أبي طالب الى أخيه العباس في حياة أبي طالب وسبب ذلك أن أباطالب كان يقذف في الماء التمر والزبيب تبعا لابيه عبد المطلب فاتفق انه أملق أي افتقر في بعض السنين فاستدان من أخيه العباس عشرة آلاف درهم الي الموسم الآخر فصرفها ابوطالب في الحجيج عامه ذلك فيما يتعلق بالسقاية فلما كان العام المقبل لم يكن مع ابي طالب شيء فقال لاخيه العباس اسلفني أربعة عشر ألفا الى العام المقبل لاعطيك جميع مالك فقال العباس بشرط ان لم تعطني تترك السقاية لاكفلها فقال نعم فلما جاء العام الآخر لم يكن مع أبي طالب مايعطيه (١٧) لاخيه العباس فترك له السقاية

وتحالفوا وتعاقدوا وكتبوا بينهم كتابا باسمك اللهم هذا ماتحالف عليه بنو هاشم ورجالات عمرو بن ربيعة من خزاعة على النصرة والمواساة مابل بحر صوفة وماأشرقت الشمس على ثبير وهب بفلاة بعير وماأقام الاخشبان واعتمر بمكة انسان والمراد من ذلك الابد * وعبد المطلب لما حفر زمزم صار ينقل الماء منها لتلك الاحواض ويقذف التمر والزبيب ثم بعده قام بها ولده أبوطالب ثم اتفق ان أبا طالب أملق أي افتقر في بعض السنين فاستدان من أخيه العباس عشرة آلاف درهم الى الموسم الآخر فصرفها أبوطالب في الحجيج عامه ذلك فيما يتعلق بالسقاية فلما كان العام المقبل لم يكن مع أبي طالب شيء فقال لاخيه العباس أسلفني أربعة عشر ألفا أيضا الى العام المقبل لاعطيك جميع مالك فقال له العباس بشرط ان لم تعطني تترك السقاية لا كفلها فقال نعم فلما جاء العام الآخر لم يكن مع ابي طالب مايعطيه لاخيه العباس فترك له السقاية فصارت للعباس ثم لولده عبد الله بن عباس واستمر ذلك في بني العباس الى زمن السفاح ثم ترك بنو العباس ذلك * والرفادة اطعام الحاج أيام الموسم حتى يتفرقوا فان قريشا كانت على زمن قصي تخرجه من أموالها في كل موسم فتدفعه الى قصي فيصنع به طعاما للحاج يأكل منه من لم يكن معه سعة ولا زاد كما تقدم حتى قام بها بعده ولده عبد مناف ثم بعد عبد مناف ولده هاشم ثم بعد هاشم ولده عبد المطلب ثم ولده أبوطالب وقيل ولده العباس ثم استمر ذلك الى زمنه صلى الله عليه وسلم وزمن الخلفاء بعده ثم استمر ذلك في الخلفاء الى ان انقرضت الخلافة من بغداد ثم من مصر وأما القيادة وهي امارة الركب فقام بها بعد عبد مناف ولده عبد شمس ثم كانت بعد عبد شمس لابنه أمية ثم لابنه حرب ثم لابنه أبي سفيان فكان يقود الناس في غزواتهم قاد الناس يوم احد ويوم الاحزاب ومن ثم لما قال الوليد بن عبد الملك لخالد بن يزيد بن معاوية لست في العير ولا في النفير قال له ويحك العير والنفير عيبتي أي وعائي لان العيبة مايجعل فيه الثياب جدى أبوسفيان صاحب العير وجدي عتبة بن ربيعة صاحب النفير * ودار الندوة كانت قريش تجتمع فيها للمشاورة في أمورها ولا يدخلها الا من بلغ الاربعين وكانت الجارية اذا حاضت تدخل دار الندوة ثم يشق عليها بعض ولد عبد الدار درعها ثم يدرعها اياه وانقلب بها فتحجب وهذه كانت سنة قصي فكان لا ينكح رجل امرأة من قريش الا في دار قصي التي هي دار الندوة ولا يعقد لواء حرب الا فيها ولا تدرع جارية من قريش الا في تلك الدار فيشق عنها درعها ويدرعها بيده فكانت قريش بعد موت قصي يتبعون ما كان عليه في حياته كالدين المتبع ولا زالت هذه الدار في يد بني عبد الدار الى ان صارت الله حكيم بن حزام فباعها في الاسلام بمائة ألف درهم فلامه عبد الله بن الزبير رضي الله عنهما وقال أتبيع مكرمة آبائك وشرفهم فقال حكيم رضي الله عنه ذهبت المكارم الا التقوى والله لقد اشتريتها في الجاهلية بزق خمر وقد بعتها بمائة ألف وأشهدكم ان ثمنها في سبيل الله تعالى فاينا المغبون

فصارت الى العباس ثم لولده عبد الله وهكذا واما الحجابة فكانت في بني عبد الدار حتى جاء الاسلام فلما كان فتح مكة طلبها العباس من النبي صلى الله عليه وسلم فاراد ان يعطيه مفتاح الكعبة لتكون الحجابة عنده مع السقاية فانزل الله تعالى ان الله يأمركم أن تؤدوا الامانات الى اهلها فرده صلى الله عليه وسلم الى عثمان بن طلحة بن عبد العزي بن عثمان بن عبد الدار الحجبي ثم صارت بعده لاخيه شيبة ثم بقيت في بني شيبة وكذلك اللواء كان بيدهم فكانوا يحملون لواء قريش في حروبها ولهذا قتل منهم جماعة يوم احد كلما قتل واحد اخذ اللواء بعده واحد آخر منهم * وأما عبد مناف بن قصي فاسمه المغيرة وكان يقال له قمر البطحاء لحسنه وجماله ووجد على بعض الاحجار

 كتابة منها أنا المغيرة بن قصي أوصي قريشا بتقوى الله جل وعلا وصلة الرحم وكان نورا النبي صلى الله عليه وسلم يضيء في وجهه وكان في يده لواء نزار وقوس اسمعيل واياه عني القائل بقوله كانت قريش بيضة فتفلقت * فالمح خالصه لعبد مناف وابنه هاشم اسمه عمرو ويقال له عمرو العلا لعلو رتبته وهو اخو عبد شمس وكانا توأمين وكانت رجل هاشم أي أصبعها ملصقة بجبهة عبد شمس ولم يمكن نزعها الا بسيلان دم فكانوا يقولون سيكون بينهما دم فكان بين ولديهما الى ان اشتد الامر بين بني العباس وبني أمية سنة مائة وثلاث وثلاثين من الهجرة وأول العداوة وقعت بين هاشم وبين ابن أخيه أمية بن عبد شمس

لان هاشما لما ساد قومه بعد أبيه عبد مناف حسده ابن أخيه أمية بن عبد شمس فتكلف ان يصنع كما يصنع هاشم فعجز فعيرته قريش وقالوا له أتتشبه بهاشم ثم دعا أمية هاشما للمنافرة فابى هاشم ذلك لسنه وعلو قدره فلم تدعه قريش فقال هاشم لامية أنا فرك على خمسين ناقة سود الحدق تنحر بمكة والجلاء عن مكة عشر سنين فرضى أمية بذلك وجعلا بينهما الكاهن الخزاعى وكان بعسفان فخرج كل منهما في نفر فنزلوا على الكاهن فقال قبل أن يخبروه خبرهم والقمر الباهر والكوكب الزاهر والغمام الماطر وما بالجو من طائر وما اهتدي بعلم مسافر من منجد وغائر لقد سبق هاشم أمية (١٨) الي المفاخر فنفرها هاشم على أمية فعاد هاشم الى مكة ونحر الابل وأطعم الناس وخرج أمية الي الشام فاقام بها عشر سنين فكانت هذه أول عداوة وقعت بين هاشم وأمية وتوارث ذلك بنوهما وكان يقال لهاشم وأخوته عبد شمس والمطلب ونوفل اقداح النضار أي الذهب ويقال لهم المجيرون لكرمهم ونخرهم وسيادتهم على العرب ووقعت مجاعة شديدة في قريش بسبب جدب شديد حصل لهم فخرج هاشم الى الشام فاشترى دقيقا وكعكا وقدم به مكة في الموسم فهشم الخبز والكعك ونحر جزرا وجعل ذلك ثريدا وأطعم الناس حتي أشبعهم فسمي بذلك هاشما وكان يقال له أبو البطحاء وسيد البطحاء ولم تزل مائدته منصوبة لا ترفع في السراء والضراء قال الامام أبو سهل الصعلوكي في قوله صلى الله عليه وسلم فضل عائشة على النساء كفضل الثريد على سائر الطعام أراد فضل ثريد هاشم الذى عظم نفعه وقدره وعم خيره وبره وبقي له ولعقبه ذكره وقال ابن الصلاح خلاف الاولى حمل الحديث على العموم وان المراد تفضيل الثريد من الطعام على باقي الطعام لان سائر بمعنى باقى فالمراد أى ثريد وهذا لا ينافي بقاء المزية لثريد هاشم على غيره من انواع الثريد ولبعضهم

عمرو العلا هشم الثريد لقومه * ورجال مكة مرملون عجاف

ولآخر

أجفانه كالجوابى للوفود اذا * مر السحاب ولا ريح تجاريه

عمرو العلا ذو الندى من لا يسابقه * لبوا بمكة ناداهم منا ديه

ولآخر

وأمحلوا أخصبوا منها وقد ملئت * قوتا لحاضره منهم وباديه

قل للذى طلب السماحة والندي * هلا مررت بآل عبد مناف

قيل وقصي هو جماع قريش فلا يقال لاحد من أولاد من فوقه قرشي ونسب هذا القول لبعض الرافضة وهو قول باطل لانه توصل به الى ان لا يكون سيدنا أبو بكر وسيدنا عمر رضي الله تعالى عنهما من قريش فلا حق لهما في الامامة العظمى التي هي الخلافة لقوله صلى الله عليه وسلم الأئمة من قريش ولقوله صلي الله عليه وسلم لقريش أنتم أولي الناس بهذا الامر ما كنتم على الحق الا ان تعدلوا عنه لانهما لم يلتقيا مع النبي صلى الله عليه وسلم الا فيما بعد قصي لان أبا بكر رضي الله تعالي عنه يجتمع معه فى مرة كما سيأتى لان تيم بن مرة بينه وبين أبي بكر رضي الله عنه خمسة آباء وعمر رضى الله عنه يجتمع معه في كعب كما سيأتى وبين عمر رضي الله عنه وكعب سبعة آباء () ﴿وقصى بن كلاب﴾ أى واسمه حكيم وقيل عروة ولقب بكلاب لانه كان يحب الصيد وأكثر صيده كان بالكلاب وهو الجد الثالث لآمنة أمه صلى الله عليه وسلم ففى كلاب يجتمع نسب أبيه وأمه ﴿ابن مرة﴾ وهو الجد السادس لابي بكر رضي الله تعالى عنه والامام مالك رضى الله تعالى عنه يجتمع معه صلى الله عليه وسلم في هذا الجد الذى هو مرة أيضا ﴿ابن كعب﴾ أي وهو الجد الثامن لعمر رضي الله تعالي عنه وكان كعب يجمع قومه يوم العروبة أى يوم الرحمة الذى هو يوم الجمعة ويقال انه أول من سماه يوم الجمعة لاجتماع قريش فيه اليه لكن في الحديث كان اهل الجاهلية يسمون يوم الجمعة يوم العروبة واسمه عند الله تعالي يوم الجمعة قال ابن دحية ولم تسم العروبة الجمعة الا مذ جاء الاسلام وسيأتى في ذلك كلام فكانت قريش تجتمع الى كعب ثم يعظهم ويذكرهم ببعث النبي صلى الله عليه وسلم ويعلمهم بانه من ولده ويامرهم باتباعه ويقول سيأتى لحرمكم نبا عظيم وسيخرج منه نبي كريم وينشد أبياتا آخرها

على غفلة يأتي النبي محمد * فيخبر أخبارا صدوق خبيرها

وينشد أيضا ياليتني شاهد فحواء دعوته * حين العشيرة تبغي الحق خذلانا

وكان بينه وبين مبعثه صلى الله عليه وسلم خمسمائة سنة وستون سنة وفي الامتاع وعشرون سنة لان الحق ان الخمسمائة والستين انما هى بين موت كعب والفيل الذى هو مولده صلى الله عليه وسلم كما ذكره أبو نعيم فى الدلائل النبوية وقيل ان كعبا أول من قال اما بعد فكان يقول اما بعد فاسمعوا وافهموا وتعلموا واعلموا ليل داج وفي رواية ليل ساج ونهار صاح والارض مهاد والسماء بناء والجبال أوتاد والنجوم أعلام والاولون كالآخرين فصلوا أرحامكم واحفظوا أصهاركم وثمروا أموالكم الدار أمامكم والظن غير ما تقولون أى وقيل له كعب لعلوه وارتفاعه لان كل شيء علا وارتفع فهو كعب ومن ثم قيل للكعبة كعبة لعلوها وارتفاع شانها أرخوا بموته حتي كان عام الفيل أرخوا به ثم أرخوا بعد عام الفيل بموت عبد المطلب ﴿وكعب بن لؤى﴾ أى بالهمزة أكثر من عدمها أى وفي سبب تصغيره

الرائشون وليس يوجد رائش * والقائلون هلم للاضياف وعن بعض الصحابة رضي الله عنه قال رأيت رسول الله صلى الله عليه وسلم وأبا بكر رضى الله عنه على باب بنى شيبة فمر رجل وهو يقول يا أيها الرجل المحول رحله * ألا نزلت بآل عبد الدار هبلتك أمك لو نزلت برحلهم * منعوك من عدم ومن اقتار فالتفت رسول الله صلى الله عليه وسلم الى أبي بكر رضى الله عنه وقال أهكذا قال الشاعر قال لا والذي بعثك بالحق لكنه قال يا أيها الرجل المحول رحله * ألا نزلت بآل عبد مناف هبلتك أمك لو نزلت برحلهم منعوك من عدم ومن اقراف الخالطين غنيهم بفقيرهم * حتى يعود فقيرهم كالكافي (١٩) فتبسم رسول الله صلى الله عليه وسلم وقال هكذا سمعت الرواة ينشدونه وفى المواهب وشروحها ان نور النبي صلى الله عليه وسلم كان يتوقد شعاعه في وجه هاشم ويتلألأ ضياؤه لا يراه حبر الا قبل يده ولا يمر بشيء الا خضع له تغدو اليه قبائل العرب ووفود الاحبار يحملون بناتهم يعرضون عليه أن يتزوج بهن حتي بعث اليه هرقل ملك الروم وقال ان لى ابنة لم تلد النساء أجمل منها ولا أبهي وجها فاقدم الي حتى أزوجكها فقد بلغنى جودك وكرمك وانما أراد بذلك نور المصطفي صلى الله عليه وسلم الموصوف عندهم في الانجيل فابي هاشم ذلك وكان هاشم يحمل ابن السبيل ويؤدي الحق ويؤمن الخائف وكان اذا هل هلال ذى الحجة قام صبيحته وأسند ظهره الى الكعبة من تلقاء بابها ويخطب ويقول فى خطبته يا معشر قريش انكم سادة العرب أحسنها وجوها وأعظمها أحلاما أى عقولا وأوسط العرب أى أشرفها انسابا وأقرب العرب بالعرب أرحاما يا معشر قريش انكم جيران بيت الله أكرمكم الله بولايته وخصكم بجواره دون بقية بنى اسمعيل وانه ياتيكم زوار الله يعظمون بيته فهم أضيافه وأحق من أكرم أضياف الله أنتم فاكرموا ضيفه وزوار بيته فورب هذه البنية لو كان لي مال يحتمل ذلك لكفيتكموه وأنا مخرج من طيب مالى وحلاله مالم يقطع فيه رحم ولم يؤخذ بظلم ولم يدخل فيه حرام فمن شاء منكم ان يفعل مثل ذلك فعل وأسالكم بحرمة البيت أن لا يخرج رجل منكم من ماله لكرامة زوار بيت الله وتقويتهم الا طيبا لم يؤخذ ظلما ولم

خلاف (بن غالب بن فهر) سماه أبوه فهرا وقيل هو لقب واسمه قريش والمناسب أن يكون لقبا لقولهم انما سمى قريشا لأنه كان يقرش أى يفتش على خلة حاجة المحتاج فيسدها بماله وكان بنوه يقرشون أهل الموسم عن حوائجهم فيرفدونهم فسموا بذلك قريشا قال بعضهم وهو جماع قريش عند الاكثر قال الزبير بن بكار أجمع النسابون من قريش وغيرهم على ان قريشا انما تفرقت عن فهر وفهر هذا هو الجد السادس لابى عبيدة بن الجراح ولما جاء حسان بن عبد كلال من اليمن فى حمير وغيرهم لاخذ أحجار الكعبة الى اليمن ليبني بها بيتا ويجعل حج الناس اليه ونزل بنخلة خرج فهر الى مقاتلته بعد ان جمع قبائل العرب فقاتله وأسره وانهزمت حمير ومن انضم اليهم واستمر حسان في الاسر ثلاث سنين ثم افتدى نفسه بمال كثير وخرج فمات بين مكة واليمن فهابت العرب فهرا وعظموه وعلا أمره ومما يؤثر عن فهر قوله لولده غالب قليل مافي يديك أغني لك من كثير ما أخلق وجهك وان صار اليك () (وفهر هو ابن مالك) قيل له ذلك لانه ملك العرب (بن النضر) أى ولقب به لنضارته وحسنه وجماله واسمه قيس وهو جماع قريش عند الفقهاء فلا يقال لاحد من أولاد من فوقه قرشي () ويقال لكل من أولاده الذين منهم مالك وأولاده قرشى فقد سئل رسول الله صلي الله عليه وسلم من قريش فقال من ولد النضر أى وعلى ان جماع قريش فهر كما تقدم فمالك وأولاده والنضر جده وأولاده ليسوا من قريش () والنضر (بن كنانة) قيل له كنانة لانه لم يزل في كن من قومه وقيل لستره على قومه وحفظه لاسرارهم وكان شيخا حسنا عظيم القدر تحج اليه العرب لعلمه وفضله وكان يقول قد آن خروج نبى من مكة يدعى أحمد يدعو الى الله والى البر والاحسان ومكارم الاخلاق فاتبعوه تزدادوا شرفا وعزا الى عزكم ولا تعتدوا أي تكذبوا ما جاء به فهو الحق قال ابن دحية رحمه الله كان كنانة يأنف أن يأكل وحده فاذا لم يجد أحدا أكل لقمة ورمي لقمة الى صخرة ينصبها بين يديه أنفة من أن يأكل وحده ومما يؤثر عنه رب صورة تخالف المخبرة قد غرت بجمالها واختبر قبح فعالها فاحذر الصور واطلب الخبر وكنانة (ابن خزيمة بن مدركة) ومدركة اسمه عمرو وقيل له مدركة لانه أدرك كل عز وفخر كان فى آبائه وكان فيه نور رسول الله صلى الله عليه وسلم أى ولعل المراد ظهوره فيه ومدركة (بن الياس) بهمزة قطع مكسورة وقيل مفتوحة أيضا وقيل همزة وصل ونسب للجمهور قيل سمي بذلك لان أباه مضر كان قد كبر سنه ولم يولد له ولد فولد له هذا الولد فسماه الياس وعظم أمره عند العرب حتي كانت تدعوه بكبير قومه وسيد عشيرته وكانت لا تقضى أمرا دونه وهو أول من أهدى البدن الى البيت وأول من ظفر بمقام ابراهيم لما غرق البيت في زمن نوح عليه السلام فوضعه في زاوية البيت كذا فى حياة الحيوان فليتامل وجاء في حديث لا تسبوا الياس فانه كان مؤمنا وقيل انه جماع قريش أى فلا يقال لاولاد من فوقه قرشي وكان الياس

يقطع فيه رحم ولم يؤخذ غصبا فكانوا يجتهدون في ذلك ويخرجونه من أموالهم فيضعونه في دار الندوة ومما نقل من شعر أبي طالب عم النبي صلى الله عليه وسلم قوله في مدح النبي صلى الله عليه وسلم اذا اجتمعت يوما قريش لمفخر * فعبد مناف سرها وصميمها
وان حصلت انساب عبد منافها * ففي هاشم أشرافها وقديمها وان فخرت يوما فان محمدا * هو المصطفى من سرها وكريمها
* وأما عبد المطلب بن هاشم فكان من حلماء قريش وحكمائها وكان مجاب الدعوة محرما الخمر على نفسه وهو أول من تحنث بحراء والتحنث التعبد الليالي ذوات العدد (٢٠) كان اذا دخل شهر رمضان صعده وأطعم المساكين وكان صعوده للتخلي عن الناس يتفكر في جلال الله وعظمته وكان يرفع من مائدته للطير والوحوش في رؤوس الجبال ولذلك كان يقال له مطعم الطير ويقال له الفياض ولد وفي رأسه شيبة فقيل له شيبة الحمد ولعل وجه اضافته الي الحمد رجاء انه يكبر ويشيخ ويكثر حمد الناس له وقد حقق الله ذلك فكثر حمدهم له لانه كان مفزع قريش في النوائب وملجاهم في الامور وشريفهم وسيدهم كملا وفعالا عاش مائة واربعين سنة قيل انما قيل له عبد المطلب لان أباه هاشما قال لاخيه المطلب حين حضرته الوفاة أدرك عبدك يعني شيبة الحمد بيثرب وقيل ان هاشما تزوج بالمدينة من بني عدي ابن النجار من الخزرج فولد له شيبة الحمد ومات أبوه وبقي عند أمه فمر رجل على غلمان وهم يلعبون أي يتنضلون بالسهام واذا غلام فيهم اذا أصاب قال أنا ابن سيد البطحاء فقال له الرجل ممن أنت يا غلام فقال أنا شيبة الحمد بن هاشم بن عبد مناف بالنصر فلما قدم الرجل مكة وجد المطلب جالسا بالحجر فقص عليه ما رأى فذهب المطلب الي المدينة فعرف شبه أبيه فيه ففاضت عيناه وضمه اليه خفية من أمه وقال له يا ابن أخي انا عمك وقد أردت الذهاب بك الى قومك وأناخ راحلته فجلس على عجز الناقة فانطلق به ولم تعلم أمه حتى كان الليل فقامت تدعوه فاخبرت ان عمه قد ذهب به وقيل انه استأذن امه وقال لها ان ابن أخي غريب في غير قومه ونحن أهل بيت شرف في قومنا وقومه وعشيرته وبلده خير من الاقامة في غيرهم فاذنت له فاردفه خلفه وكساه حلة يمانية فلما قدم به مكة قالت قريش هذا

يسمع من صلبه تلبية النبي صلى الله عليه وسلم المعروفة في الحج قيل وكان في العرب مثل لقمان الحكيم في قومه وهو أول من مات بعلة السل ولما مات حزنت عليه زوجته خندف حزنا شديدا لم يظلها سقف بعد موته حتي ماتت ومن ثم قيل احزن من خندف ﴿ والياس بن مضر ﴾ قيل هو جماع قريش فلا يقال لاولاد من فوق مضر قرشي ففي جماع قريش خمسة أقوال قيل قصي وقيل فهر وقيل النضر وقيل الياس وقيل مضر ويقال له مضر الحمراء قيل لانه لما اقتسم هو وأخوه ربيعة مال والدهما أعني نزارا أخذ مضر الذهب فقيل له مضر الحمراء وأخذ ربيعة الخيل ومن ثم قيل له ربيعة الفرس وجاء في حديث لا تسبوا ربيعة ولا مضر فانهما كانا مؤمنين أي وفي رواية لا تسبوا مضر فانه كان على ملة ابراهيم وفي حديث غريب لا تسبوا مضر فانه كان على دين اسمعيل ومما حفظ عنه من يزرع شرا يحصد ندامة * أقول سيأتي في بنيان قريش الكعبة انهم وجدوا فيها كتبا بالسريانية من جملتها كتاب فيه من يزرع خيرا يحصد غبطة ومن يزرع شرا يحصد ندامة الى آخر ماياتي وعن أبي عبيدة البكري أن قبر مضر بالروحاء يزار والروحاء على ليلتين من المدينة والله أعلم وكان مضر من أحسن الناس صوتا وهو أول من حدا للابل فانه وقع فانكسرت يده فصار يقول يا يداه يا يداه فجاءت اليه الابل من المرعي فلما صح وركب حدا وقيل أول من سن الحداء للابل عبد له ضرب مضر يده ضربا وجيعا فصار يقول يا يداه يا يداه فجاءت اليه الابل من مرعاها أي لان الحداء مما ينشط الابل لا سيما ان كان بصوت حسن فانها عند سماعه تمد أعناقها وتصغي الى الحادي وتسرع في سيرها وتستخف الاحمال الثقيلة فربما قطعت المسافة البعيدة في زمن قصير وربما أخذت ثلاثة أيام في يوم واحد وفي ذلك حكاية مشهورة ولاجل ماذكر ذكر أئمتنا انه مستحب * وفي الاذكار للامام النووي رضي الله تعالي عنه باب استحباب الحداء للسرعة في السير وتنشيط النفوس وترويحها وتسهيل السير عليها فيه أحاديث كثيرة مشهورة ﴿ ومضر بن نزار ﴾ بكسر النون كان يرى نور النبي صلي الله عليه وسلم بين عينيه وهو أول من كتب الكتاب العربي على الصحيح والامام أحمد بن حنبل رضي الله تعالى عنه يجتمع معه صلي الله عليه وسلم في هذا الجد الذي هو نزار بن ﴿ معد بن عدنان ﴾ هذا هو النسب المجمع عليه في نسبه صلى الله عليه وسلم عند العلماء بالانساب ومن ثم لما قال فقهاؤنا شرط الامام الاعظم ان يكون قرشيا فان لم يوجد قرشي جامعا للشروط التي ذكروها فكناني قال بعضهم وقياس ذلك أن يقال فان لم يوجد كناني فخزيمي فان لم يوجد خزيمي فمدركي فان لم يوجد مدركي فالياسي فان لم يوجد الياسي فمضري فان لم يوجد مضري فنزاري فان لم يوجد نزاري فمعدي فان لم يوجد معدي فعدناني فان لم يوجد عدناني فمن ولد اسمعيل لان من فوق عدنان لا يصح فيه شيء ولا يمكن حفظ النسب فيه منه الى اسمعيل وقيل له معد لانه كان صاحب حروب وغارات على بني اسرائيل ولم يحارب أحدا الا رجع

عبد المطلب وقيل ان الشمس اثرت فى شيبة الحمد فقالت قريش هذا عبد المطلب فقال المطلب لهم ويحكم انما هو ابن أخي هاشم وقيل انما قيل له عبد المطلب لانه تربى يتيما في حجر المطلب وكانوا يسمون اليتيم عبد المن تربى في حجره فنشا عبد المطلب على اكمل الصفات وانتهت اليه الرياسة بعد عمه المطلب وكان يامر أولاده بترك الظلم والبغى وينهاهم عن دنيات الامور وكان يقول لن يخرج من الدنيا ظلوم حتي ينتقم الله منه وتصيبه عقوبة الى ان هلك رجل ظلوم من ارض الشام ولم تصبه عقوبة فقيل لعبد المطلب في ذلك ففكر وقال والله ان وراء هذه الدار دارا يجزى فيها المحسن (٢١) باحسانه ويعاقب المسيء باساءته أى فالظلوم شانه أن تصيبه عقوبة فاذا خرج من الدنيا ولم تصبه عقوبة فهى معدة له فى الآخرة ورفض عبد المطلب فى آخر عمره عبادة الاصنام ووحد الله ويؤثر عنه سنن جاء القرآن باكثرها وجاءت السنة بها منها الوفاء بالنذر والمنع من نكاح المحارم وقطع يد السارق والنهي عن قتل الموءودة وتحريم الخمر والزنا وان لا يطوف بالبيت عريان نقله الحلبى فى السيرة عن ابن الجوزى وزاد فى المواهب وشرحها كان عبد المطلب يفوح منه رائحة المسك الاذفر وكان نور رسول الله صلى الله عليه وسلم يضيء في غرته وفيه يقول القائل

علا شيبة الحمد الذي كان وجهه
يضيء ظلام الليل كالقمر البدر

وكانت قريش اذا اصابها قحط شديد تاخذ بيد عبد المطلب فتخرج به الى جبل ثبير يستسقى الله لهم لما جربوه من قضاء الحوائج على يديه ببركة نور النبي صلى الله عليه وسلم ولما جعله الله فيه من مخالفة ما كان عليه الجاهلية بالهام من الله تعالى فكان يسال الله لهم الغيث فيغيثهم ولما وجد النبي صلى الله عليه وسلم كان يحضره عبد المطلب معه في الاستسقاء فيسقون به وامر اباطالب ان يحضر النبي صلى الله عليه وسلم معه في الاستسقاء ولما قدم أصحاب الفيل مكة هلكوا بدعاء عبد المطلب ومما نقل عنه فى ذلك اليوم لاهم ان المرء يمنع رحله فامنع رحالك وانصر على آل الصليب وعابديه اليوم آلك وقال يامعشر قريش لا يصل الي هدم البيت لان لهذا البيت ربا يحميه ويحفظه ومن شعره حين اراد ذبح ابنه عبد الله وكان يضرب

بالنصر والظفر قال بعضهم ولا يخرج عربي فى الانساب عن عدنان وقحطان قيل وولد عدنان يقال لهم قيس وولد قحطان يقال لهم يمن ولما سلط الله بختنصر على العرب امر الله تعالي ارمياء أن يحمل معه معد بن عدنان على البراق كيلا تصيبه النقمة وقال فانى ساخرج من صلبه نبيا كريما أختم به الرسل ففعل ارمياء ذلك واحتمله معه الى ارض الشام فنشا مع بني اسرائيل ثم عاد بعد ان هدأت الفتن أى بموت بختنصر وكان عدنان في زمن عيسي عليه السلام وقيل فى زمن موسى عليه السلام قال الحافظ ابن حجر وهو أولى أى ومما يضعف الاول ما في الطبرانى عن ابي امامة الباهلى رضى الله تعالي عنه قال سمعت رسول الله صلى الله عليه وسلم يقول لما بلغ ولد معد بن عدنان اربعين رجلا وقعوا فى عسكر موسي عليه الصلاة والسلام فانتهبوه فدعا عليهم موسي عليه الصلاة والسلام فاوحى الله تعالى اليه لا تدع عليهم فان منهم النبى الامي البشير النذير الحديث اذ يبعد بقاء معد الي زمن عيسي عليه الصلاة والسلام ومعلوم أنه لا خلاف في ان عدنان من ولد اسمعيل نبي الله تعالى أى أرسله الله تعالي الي جرهم والي العماليق والى قبائل اليمن فى زمن أبيه ابراهيم وكذا بعث أخوه اسحق الى أهل الشام وبعث ولده يعقوب الي الكنعانيين في حياة ابراهيم فكانوا أنبياء على عهد ابراهيم عليه الصلاة والسلام وذكر بعضهم ان من العماليق فرعون موسى عليه الصلاة والسلام ومنهم الريان ابن الوليد فرعون يوسف عليه الصلاة والسلام وكان اسمعيل بكر أبيه جاء له وقد بلغ أبوه من العمر سبعين سنة وقيل ستا وثمانين سنة ولد بين الرملة وايليا وكان بين عدنان واسمعيل اربعون ابا وقيل سبعة وثلاثون * وفي النهر لابي حيان رحمه الله ان ابراهيم هو الجد الحادى والثلاثون لنبينا صلى الله عليه وسلم هذا كلامه ولا يخفي ان اسمعيل اول من تسمي بهذا الاسم من بني آدم ومعناه بالعبرانية مطيع الله وأول من تكلم بالعربية أى البينة الفصيحة والا فقد تعلم اصل العربية من جرهم ثم ألهمه الله تعالي العربية الفصيحة البينة فنطق بها * وفي الحديث أول من فتق لسانه بالعربية البينة اسمعيل وهو ابن اربع عشرة سنة وفي كلام بعضهم لما خرج ابراهيم بهاجر وولدها اسمعيل الى مكة على البراق واحتمل معه قربة ماء ومزودا فيه تمر فلما أنزلهما بها وولى راجعا تبعته هاجر وهى تقول آلله أمرك ان تدعنى وهذا الصبي في هذا المحل الموحش الذى ليس به انيس قال نعم فقالت اذا لا يضيعنا ولا زالت تاكل من التمر وتشرب من الماء الله ان نفد الماء الحديث وكان انزاله لهما بموضع الحجر وذلك لمضي مائة سنة من عمر ابراهيم وكون اسمعيل أول من تكلم بالعربية البينة لا ينافى ما قيل اول من تكلم بالعربية يعرب بن قحطان وقحطان أول من قيل له أبيت اللعن وأول من قيل له انعم صباحا ويعرب هذا قيل له أيمن لان هودا نبي الله عليه السلام قال له انت أيمن ولدي وسمى اليمن يمنا لنزوله فيه وهو أول من قال القريض والرجز وقيل سمى اليمن يمنا لانه على يمين الكعبة وقيل أن أول من

بالقداح عليه قوله يارب انت الملك المحمود وأنت ربي الملك المعبود من عندك الطارف والتليد وكان نديمه في الجاهلية حرب بن أمية بن عبد شمس بن عبد مناف والد أبي سفيان وكان في جوار عبد المطلب يهودي فاغلظ ذلك اليهودي القول على حرب في سوق من أسواق تهامة فاغري عليه حرب من قتله فلما علم عبد المطلب بذلك ترك منادمة حرب ولم يفارقه حتى أخذ منه مائة ناقة دفعها لابن عم اليهودي ثم نادم عبد الله بن جدعان التيمي ويروى ان حربا كان لا يلتقي مع أحد من رؤساء قريش اوغيرهم في عقبة أو مضيق الا تاخروا وتقدم هو ولا (٢٢) يستطيع أحد ان يتقدم عليه فالتقي حرب مع رجل من بني تميم في عقبة فتقدمه التميمي فقال حرب أنا حرب بن أمية فلم يلتفت اليه التميمي وهو قبله فقال حرب موعدك مكة فبقي التميمي دهرا ثم أراد دخول مكة فقال من يجيرني من حرب بن أمية فقيل له عبد المطلب بن هاشم فاتي التميمي ليلا دار الزبير بن عبد المطلب فدق الباب فقال الزبير لاخيه الغيداق قد جاءنا رجل اما مستجير او طالب حاجة أو طالب قرى وقد أعطيناه ما أراد فخرج الزبير فانشد الرجل

لاقيت حربا في الثنية مقبلا
والصبح أبلج ضوؤه للبارى
فدعا بصوت وا كتني لبروعني
ودعا بدعوته يريد نخارى
فتركته كالكلب ينبح وحده
وأتيت أهل معالم وفخار
ليثا هزبرا يستجار بقربه
رحب المنازل مكرما للجار
ولقد حلفت بمكة وبزمزم
والبيت ذي الاحجار والاستار
ان الزبير لما نعى من خوفه * ما كبر الحجاج في الامصار

وجاء فقال الزبير للتميمي تقدم فانا لا نتقدم على من نجيره فتقدم التميمي ودخل المسجد فرآه حرب فقام اليه فلطمه فعدا عليه الزبير بالسيف فعدا حرب حتى دخل دار عبد المطلب فقال أجرني من الزبير فاكفاعليه جفنة كان أبوه هاشم يطعم الناس فيها فبقي تحتها ساعة ثم قال له عبد المطلب اخرج فقال كيف اخرج وسبعة من ولدك قد اجتمعوا بسيوفهم على الباب فالقي عليه عبد المطلب رداء فخرج عليهم فعلموا أنه أجاره فتفرقوا والى هذه القصة أشار ابن عباس رضي الله عنهما حين دخل على معاوية رضي الله عنه في أيام خلافته

كتب الكتاب العربي اسماعيل والصحيح أن أول من كتب ذلك نزار بن معد كما تقدم وكذا كون اسمعيل أول من تكلم بالعربية البينة لا ينافي ما قيل أول من تكلم بالعربية آدم في الجنة فلما أهبط الى الارض تكلم بالسريانية قيل وسميت سريانية لان الله تعالى علمها آدم سرا من الملائكة وأنطقه بها قيل وأول من كتب الكتاب العربي والفارسي والسرياني والعبراني وغيرها من بقية الاثنى عشر كتابا وهي الحميري واليوناني والرومي والقبطي والبربري والاندلسي والهندي والصيني آدم عليه السلام كتبها في طين وطبخه فلما أصاب الارض الغرق وجد كل قوم كتابا فكتبوه فاصاب اسمعيل الكتاب العربي أي وأما ما جاء أول من خط بالقلم ادريس فالمراد به خط الرمل * وفي كلام بعضهم أول من تكلم بالعربية المحضة وهي عربية قريش التي نزل بها القرآن اسمعيل وأما عربية قحطان وحمير فكانت قبل اسمعيل ويقال لمن يتكلم بلغة هؤلاء العرب العاربة ويقال لمن يتكلم بلغة اسمعيل العرب المستعربة وهي لغة الحجاز وما والاها * وجاء من أحسن أن يتكلم بالعربية فلا يتكلم بالفارسية فانه يورث النفاق وقد ذكر بعضهم ان أهل الكهف كلهم أعجام ولا يتكلمون الا بالعربية وأنهم يكونون وزراء المهدي واشتهر على ألسنة الناس أنه صلى الله عليه وسلم قال انا أفصح من نطق بالضاد قال جمع لا أصل له ومعناه صحيح لان المعني أنا أفصح العرب لكونهم هم الذين ينطقون بالضاد ولا توجد في غير لغتهم * واسمعيل عليه السلام أول من ركب الخيل وكانت وحوشا أي ومن ثم قيل لها العراب أو لما سياتي وقد قال صلى الله عليه وسلم اركبوا الخيل فانها ميراث أبيكم اسمعيل عليه السلام وفي رواية أوحي الله تعالى الي اسمعيل ان اخرج الى اجياد الموضع المعروف سمي بذلك لانه قتل فيه مائة رجل من العمالقة من جياد الرجال فادع يا تيك الكنز فخرج الي أجياد فالهمه الله تعالى دعاء فدعا به فلم يبق على وجه الارض فرس بارض العرب الا جاءته وامكنته من نواصيها وذللها الله تعالى له فاركبوها واعلفوها فانها ميامين وهي ميراث أبيكم اسمعيل * وذكر الحافظ السيوطي رحمه الله ان له كتابا في الخيل سماه جر الذيل في علم الخيل وفي العرائس أن الله تعالى لما أراد ان يخلق الخيل قال لريح الجنوب اني خالق منك خلقا فاجعله عزا لاوليائي ومذلة على اعدائي وجمالا لاهل طاعتي فقالت افعل ما تشاء فقبض قبضة فخلق فرسا فقال لها خلقتك عربيا وجعلت الخير معقودا بناصيتك والغنائم مجموعة على ظهرك وعطفت عليك صاحبك وجعلتك تطير بلا جناح فانت للطلب وانت للهرب * وعن وهب انه قيل لسليمان صلوات الله وسلامه عليه ان خيلا بلقاءها اجنحة تطير بها وتردماء كذا فقال للشياطين على بها فصبوا في العين التي تردها خمرا فشربت فسكرت فربطوها وساسوها حتى تانست * قيل ويجوز أن يكون المراد من تلك الخيل الفرس الذي قال فيه صلى الله عليه وسلم أتيت بمقاليد الدنيا على فرس ابلق جاءني به جبريل عليه الصلاة والسلام

وعنده وفود العرب فذكره كلاما فيه افتخار وذكر في كلامه حرب بن أمية فقال له ابن عباس رضي الله عنهما فمن أكفاءه انا وأجاره بردائه فسكت معاوية رضى الله عنه وكان عبد المطلب يكرم النبي صلي الله عليه وسلم ويعظمه وهو صغير ويقول ان لابني هذا لشانا عظيما وذلك مما كان يسمعه من الكهان والرهبان قبل مولده وبعده وكان عبد المطلب معظما في قريش وكانوا يفرشون له حول الكعبة فيجلس ويجتمع حوله رؤساء قريش ولا يستطيع احد ان يجلس على فراشه ولا ان يطاه بقدمه وكان النبي صلى الله عليه وسلم وهو صغير يزاحم الناس فيدخل حتى يجلس بجنب جده عبد المطلب وربما جاء قبل جده عبد المطلب فجلس على فراشه فاذا أراد أحد من أعمامه ان يمنعه يزجره جده عبد المطلب ويقول دعوه ان له لشانا ثم يجلسه عليه معه ويمسح ظهره ويسره ما يراه يصنع وعن ابن عباس رضى الله عنهما ان عبد المطلب كان يقول لهم دعوا ابني يجلس فانه يحس من نفسه شيء أي بشرف وأرجو أن يبلغ من الشرف ما لم يبلغه عربي قبله ولا بعده وفي رواية دعوا ابني انه ليؤنس ملكا أي يعلم من نفسه ان له ملكا وفي رواية ردوا ابني الي مجلسي فانه تحدثه نفسه بملك عظيم وسيكون له شان وعن ابن عباس رضي الله عنهما أيضا قال سمعت أبي يقول كان لعبد المطلب مفرش في الحجر يجلس عليه لا يجلس عليه غيره وكان حرب بن أمية فمن دونه من عظماء قريش يجلسون حوله دون المفرش فجاء رسول الله صلى الله عليه وسلم يوما وهو غلام لم يبلغ الحلم فجلس على المفرش فجذب به رجل فبكى رسول الله صلى الله عليه وسلم فقال عبد المطلب مالابني يبكى قالوا أراد أن يجلس على المفرش فمنعوه فقال عبد المطلب دعوا ابني يجلس عليه فانه يحس من نفسه بشرف وأرجو أن يبلغ من الشرف ما لم يبلغه عربي قبله ولا بعده فكانوا بعد ذلك لا يردونه عنه حضر عبد المطلب أو غاب وفي السيرة الحلبية عن ابن عباس رضى الله عنهما قال قال رسول الله صلي الله عليه وسلم يبعث جدي عبد المطلب في زي الملوك وأبهة الاشراف ومما أكرم الله به عبد المطلب وكان من الارهاصات لنبوة النبي صلى الله عليه وسلم حفر بئر زمزم وحاصل القصة ان عمرو بن الحرث الجرهمي لما أحدث قومه جرهم

وجاء ان الله تعالى لما عرض على آدم عليه السلام كل شيء مما خلق قال له اختر من خلقي ما شئت فاختار الفرس فقيل له اخترت عزك وعز ولدك خالدا ما خلدوا وباقيا ما بقوا أبد الآبدين ودهر الداهرين وهذا صريح في أن الخيل خلقت قبل آدم وقد سئل الامام السبكي هل خلقت الخيل قبل آدم أو بعده وهل خلقت الذكور قبل الاناث والاناث قبل الذكور فاجاب بانا نختار ان خلق الخيل قبل آدم عليه السلام لان الدواب خلقت يوم الخميس وآدم خلق يوم الجمعة بعد العصر وان الذكور خلقت قبل الاناث لامرين أحدهما ان الذكر أشرف من الانثى والثاني حرارة الذكر أقوى من الانثى ولذلك كان خلق آدم قبل خلق حواء فليتامل وقد ذكر الامام السهيلي ان في الفرس عشرين عضوا كل عضو منها يسمى باسم طائر ذكرها وبينها الاصمعي فمنها النسر والنعامة والقطاة والذباب والعصفور والغراب والصرد والصقر قالوا وفي الحيوان أعضاء باردة يابسة كالعظام نظير السوداء وأعضاء باردة رطبة كالدماغ نظير البلغم وأعضاء حارة يابسة كالقلب نظير الصفراء وأعضاء حارة رطبة كالكبد نظير الدم وعن أنس رضي الله عنه أن النبي صلي الله عليه وسلم لم يكن شيء أحب اليه بعد النساء من الخيل وجاء ما من ليلة الا والفرس يدعو فيها ويقول رب انك سخرتني لابن آدم وجعلت رزقي في يده اللهم فاجعلني أحب اليه من أهله وولده وقيل لبعض الحكماء أي المال أشرف قال فرس يتبعها فرس وفي بطنها فرس ومن ثم قيل ظهر الخيل حرز وبطنها كنز وفي الحديث لما أراد ذو القرنين ان يسلك في الظلمة الي عين الحياة سال أي الدواب في الليل أبصر فقالوا الخيل فقال أي الخيل أبصر فقالوا الاناث قال فاي الاناث أبصر قالوا البكارة فجمع من عسكره ستة آلاف فرس كذلك وأعطى الله اسمعيل القوس العربية وكان لا يرمي شيئا الا أصابه وفي الحديث ارموا بني اسمعيل فان أباكم كان راميا أي قال ذلك لجماعة مر عليهم وهم ينتضلون فقال حسن هذا اللهو مرتين أو ثلاثا زاد في بعض الروايات ارموا وأنا مع بني فلان فامسك الفريق الآخر فقال لهم ما بالكم لا ترمون فقالوا يا رسول الله كيف نرمي وأنت معهم اذا ينضلونا قال ارموا وانا معكم كلكم أخرجه البخاري في صحيحه زاد البيهقي في دلائل النبوة فرموا عامة يومهم ذلك ثم تفرقوا على السواء ما نضل بعضهم بعضا وقد جاء أحب اللهو الي الله اجراء الخيل والرمي ارموا واركبوا وان ترموا أحب الي من ان تركبوا وقد جاء أحب اللهو الى الله تعالى اجراء الخيل والرمى وجاء كل شيء يلهو به الرجل باطل الا رمي الرجل بقوسه أو تاديبه فرسه أو ملاعبته امرأته فانهن من الحق وجاء علموا أولادكم السباحة والرمي وفي رواية الرماية وفي رواية علموا بنيكم الرمي فانه نكاية العدو وقد جاء تعلموا الرمى فان ما بين الهدفين روضة من رياض الجنة وروي مرفوعا حق الولد على الوالد أن يعلمه الكتابة والسباحة والرمي وجاء من تعلم الرمى ثم نسيه فليس منا وفي رواية فهو نعمة جحدها قال الحافظ السيوطي رضي الله عنه والاحاديث المتعلقة بالرمي كثيرة قال وقد ألفت كتابا في

بحرم الله تعالى الحوادث خاف نزول العذاب بهم فعمد الى أنفس الاموال وهى غزالان من ذهب وسيوف وادراع وحجر الركن وقيل حجر المقام فجعلها في زمزم وبالغ في طمها وفر الى اليمن بقومه فلم تزل زمزم من ذلك العهد مجهولة الى ان رفعت الحجب عنها برؤيارآها عبد المطلب دلته على حفرها بامارات عليها روى ابن اسحق بسنده الى على رضى الله عنه قال قال عبد المطلب انى لنائم في الحجر اذ أتانى آت فقال أحفر طيبة فقلت وماطيبة فذهب عني فلما كان الغد رجعت الى مضجعى فنمت فيه فجاءنى فقال أحفر برة فقلت ومابرة فذهب عنى فلما كان الغد رجعت الى مضجعي (٢٤) فنمت فجاءنى فقال أحفر المضنونة فقلت وماالمضنونة فذهب عني فلما كان الغد رجعت الى مضجعي فنمت فيه فجاءني فقال أحفر زمزم قلت ومازمزم قال لاتنزف أبدا ولاتذم تسقي الحجيج الاعظم بين الفرث والدم عند نقرة الغراب الاعصم عند قرية النمل فلما كان الغد ذهب عبد المطلب وولده الحرث فوجد قرية النمل بين اساف ونائلة أعني الصنمين اللذين يذبحون عندهما ووجد الغراب ينقر عندها بين الفرث والدم أى في محلهما وقوله برة بفتح الموحدة وتشديد المهملة سميت بذلك لكثرة منافعها وسعة مائها وهو اسم صادق عليها لانها فاضت للابرار وغاضت عن الفجار وسميت أيضا المضنونة لانها ضن بها على غير المؤمن فلا يتضلع منها منافق وفي الحديث مرفوعا من شرب من زمزم فليتضلع فانها فرق مابيننا وبين المنافقين لا يستطيعون ان يتضلعوا منها رواه الدارقطنى وروى الزبير بن بكار ان عبد المطلب قيل له أحفر المضنونة منها ضننت بها على الناس الاعليك وقوله لاتنزف أى لاينفرغ ماؤها ولا يلحق قعرها وقوله ولاتذم أى لاتوجد قليلة الماء من قول العرب بئر ذمة أى قليل ماؤها والغراب الاعصم فسره النبى صلى الله عليه وسلم بانه الذي احدى رجليه بيضاء رواه ابن أبي شيبة فلما بين لعبد المطلب شانها ودل على موضعها وعرف انه صدق غدا بمعوله ومعه ولده الحرث ليس له يومئذ ولد غيره فجعل يحفر ثلاثة أيام فلما بدا له

الرمي سميته غرس الانشاب في الرمي بالنشاب وفي العرائس كان اسمعيل مولعا بالصيد مخصوصا بالقنص والفروسية والرمى والصراع والرمى سنة اذا نوى به التاهب للجهاد لقوله تعالى واعدوا لهم ما استطعتم من قوة وقوله صلى الله عليه وسلم القوة الرمى على حد قوله الحج عرفة والافقد قال ابن عباس رضي الله عنهما في الآية واعدوا لهم ما استطعتم من قوة قال الرمي والسيوف والسلاح وسئل الحافظ السيوطي رضى الله عنه هل (٢) ماذكره الطبرى والمسعودى في تاريخيهما أن أول من رمي بالقوس العربية آدم عليه الصلاة والسلام وذلك لما أمره الله تعالى بالزراعة حين اهبط من الجنة وزرع أرسل الله تعالى له طائرين يخرجان مابذره ويأكلانه فشكى الى الله تعالى ذلك فهبط عليه جبريل وبيده قوس ووتر وسهمان فقال آدم ماهذا ياجبريل فاعطاه القوس وقال هذه قوة الله تعالى وأعطاه الوتر وقال هذه شدة الله تعالى وأعطاه السهمين وقال هذه نكاية الله تعالى وعلمه الرمي بهما فرمي الطائرين فقتلهما وجعلهما يعني السهمين عدة فى غربته وأنسا عند وحشته ثم صارا القوس العربية الي ابراهيم الخليل عليه الصلاة والسلام ثم الى ولده اسمعيل وهو يدل على ان قوس ابراهيم هي القوس التى هبطت على آدم عليه السلام من الجنة وانه ادخرها لابراهيم وهو خلاف قول بعضهم انها غيرها اهبطت الى ابراهيم عليه السلام من الجنة فاجاب الحافظ السيوطي رضي الله عنه بقوله راجعت تاريخ الطبري في تاريخ آدم وابراهيم عليهما الصلاة والسلام فلم أجده فيه ولا تبعد صحته فان الله تعالى علم آدم علم كل شئ وذكر ان ابن أبي الدنيا ذكر فى كتاب الرمي من طريق الضحاك بن مزاحم عن ابن عباس رضي الله تعالى عنهما قال أول من عمل القسى ابراهيم عمل لاسمعيل ولاسحق قوسين فكانا يرميان بهما وتقدم ان اسحق جاء لابراهيم بعد اسمعيل بثلاث عشرة وقيل باربع عشرة سنة أى حملت به أمه سارة في الليلة التى خسف الله تعالى بقوم لوط فيها ولها من العمر تسعون سنة وفي جامع ابن شداد يرفعه كان اللواط في قوم لوط في النساء قبل الرجال باربعين سنة ثم استغنى النساء بالنساء والرجال بالرجال فخسف الله تعالى بهم قيل ولا يعمل عمل قوم لوط من الحيوان الا الحمار والخنزير وكان أول من اتخذ القسي الفارسية نمروذ فليتامل الجمع وقد يقال لامنافاة لجواز ان يكون ابراهيم عليه السلام أول من عمل القسى بعد ذهاب تلك القوس فالاولية اضافية ومعلوم ان اسمعيل بن ابراهيم خليل الله تعالى عليهما الصلاة والسلام أى ولم يبعث بشريعة مستقلة من العرب بعد اسمعيل الا محمد صلى الله عليه وسلم وأما خالد بن سنان وان كان من ولد اسمعيل على ماقيل فقال بعضهم لم يكن فى بنى اسمعيل نبى غيره قبل محمد صلى الله عليه وسلم الا انه لم يبعث بشريعة مستقلة بل بتقرير شريعة عيسى عليه السلام أى وكان بينه وبين عيسي ثلثمائة سنة وخالد هذا هو الذي أطفا النار التي خرجت بالبادية بين مكة والمدينة كادت العرب ان تعبدها كالمجوس كان يري ضوؤها من مسافة ثمان ليال وربما كان يخرج

(٢) قوله ماذكره الخ هكذا في النسخ التي بايدينا بلا خبر ولعل الخبر صحيح اونحوه بدليل الجواب اه مصححه

العلى كبر وقال هذا طي اسمعيل فقاموا اليه فقالوا انها بئرا بينا اسمعيل وان لنا فيها حقا فاشركنا معك فيها فقال ما أنا بفاعل ان هذا الامر قد خصصت به دونكم واعطيته من بينكم قالوا له فانصفنا فانا غير تاركيك حتي نخاصمك فيها قال فاجعلوا بيني وبينكم من شئتم أحاكمكم اليه قالوا كاهنة سعد بن هذيم قال نعم وكانت باشراف الشام فركب عبد المطلب ومعه نفر من بني عبد مناف وركب من كل قبيلة من قريش نفر فخرجوا حتى اذا كانوا بمفازة بين الحجاز والشام ظمئ عبد المطلب وأصحابه حتى أيقنوا بالهلكة فاستسقوا من معهم من قبائل قريش فابوا وقالوا انا بمفازة نخشى على أنفسنا مثل ما أصابكم فلما رأى ما صنع القوم (٢٥) ومايتخوف على نفسه وأصحابه قال

منها العنق فيذهب في الارض فلا يجد شيئا الا أكله فامر الله تعالى خالد بن سنان باطفائها وكانت تخرج من بئر ثم تنتشر فلما خرجت وانتشرت أخذ خالد بن سنان يضربها ويقول بدا بدا بدا كل هدي وهي تتاخر حتي نزلت الى البئر فنزل الى البئر خلفها فوجد كلا باتحتها فضربها وضرب النار حتى أطفاها ويذكر أنه كان هو السبب في خروجها فانه لما دعا قومه وكذبوه وقالوا له انما تخوفنا بالنار فان تسل علينا هذه الحرة نارا اتبعناك فتوضا ثم قال اللهم ان قومي كذبوني ولم يؤمنوا بي الا أن تسيل عليهم هذه الحرة نارا فاسلها عليهم نارا فخرجت فقالوا يا خالد اردد ها فانا مؤمنون بك فردها قيل وكان خالد ابن سنان اذا استسقى يدخل رأسه في جيبه فيجيء المطر ولا يقلع الا ان رفع رأسه قيل وقدمت ابنته وهي عجوز على النبي صلى الله عليه وسلم فتلقاها بخير واكرمها وبسط لها رداءه وقال لها مرحبا بابنة اخي مرحبا بابنة نبي ضيعه قومه فاسلمت وهذا الحديث مرسل رجاله ثقات وفي البخاري انا اولى الناس بابن مريم في الدنيا والآخرة وليس بيني وبينه نبي قال بعضهم وبه يرد على من قال كان بينهما خالد بن سنان وقد يقال مراده صلى الله عليه وسلم بالنبي الرسول الذي ياتي بشريعة مستقلة وحينئذ لا يشكل هذا لما علمت انه لم يات بشريعة مستقلة ولا ما جاء في رواية أخري ليس بيني وبينه نبي ولا رسول ولا ما في كلام البيضاوي تبعا للكشاف من أن بين عيسي ومحمد صلي الله عليه وسلم أربعة أنبياء ثلاثة من بني اسرائيل وواحدا من العرب وهو خالد بن سنان وبعده حنظلة بن صفوان عليهما السلام أرسله الله تعالى لاصحاب الرس بعد خالد بمائة سنة لانه يجوز أن يكون كل من هؤلاء الثلاثة لم يبعث بشريعة مستقلة بل كان مقررا لشريعة عيسى عليه الصلاة والسلام أيضا كخالد بن سنان والرس البئر الغير المطوية أي الغير المبنية كذا في الكشاف والذي في القاموس كالصحاح المطوية باسقاط غير فانهم قتلوا حنظلة ودسوه فيها أي وحين دسوه فيها غارماؤها وعطشوا بعد ريهم وبست أشجارهم وانقطعت ثمارهم بعد أن كان ماؤها يرويهم ويكفي أرضهم جميعا وتبدلوا بعد الانس الوحشة وبعد الاجتماع الفرقة لانهم كانوا ممن يعبد الاصنام أي وكان ابتلاهم الله تعالي بطير عظيم ذي عنق طويل كان فيه من كل لون فكان ينقض على صبيانهم يخطفهم اذا أعوزه الصيد وكان اذا خطف أحدا منهم اغرب به أي ذهب به الى جهة المغرب فقيل له لطول عنقه ولذهابه الى جهة المغرب عنقاء مغرب فشكوا ذلك الي حنظلة عليه السلام فدعا على تلك العنقاء فارسل الله تعالى عليها صاعقة فاهلكتها ولم تعقب وكان جزاؤه منهم ان قتلوه وفعلوا به ما تقدم وذكر بعضهم أن حنظلة هذا كان من العرب من ولد اسمعيل أيضا عليه الصلاة والسلام ثم رأيت ابن كثير ذكر ان حنظلة هذا كان قبل موسى عليه السلام وانه لما ذكر ان في زمن عمر بن الخطاب رضي الله تعالى عنه فتحت تستر المدينة المعروفة وجدوا تابوتا وفي لفظ سريرا عليه دانيال عليه السلام ووجدوا طول أنفه شبرا وقيل ذراعا ووجدوا عند رأسه مصحفا فيه

ماذا ترون قالوا ما رأينا الا تبع لرأيك فمرنا بما شئت فامرهم فحفروا قبورهم وقال من مات وارآه أصحابه حتى يكون الآخر فضيعته أيسر من ركب وقعدوا ينتظرون الموت عطشا ثم قال والله ان لقاء نا بايدينا للموت عجز لنضربن في الارض عسى الله أن يرزقنا ماء ببعض البلاد وركب راحلته فلما انبعثت به انفجرت من تحت خفها عين ماء عذب فكبر عبد المطلب وأصحابه ثم نزل فشربوا واستقوا حتى ملؤا أسقيتهم ثم دعا قبائل قريش فقال هلم الي الماء فقد سقانا الله فاستقوا وشربوا ثم قالوا قد والله قضي لك علينا يا عبد المطلب والله لانخاصمك في زمزم أبدا ان الذي أسقاك هذا الماء بهذه الفلاة لهو الذي أسقاك زمزم فارجع الي سقايتك راشدا فرجع ورجعوا معه ولم يصلوا الى

الكاهنة وخلوا بينه وبين زمزم ثم آذاه عدي بن نوفل بن عبد مناف وقال له يا عبد المطلب أتستطيل علينا وأنت فذ لا ولد لك فقال أبالقلة تعيرني فوالله لئن آتاني الله عشرة من الولد ذكورا لانحرن احدهم عند الكعبة وقيل سفه عليه وعلى ابنه ناس من قريش ونازعوهما وقاتلوهما واشتد بذلك بلواه وكان معه ولده الحرث ولم يكن له ولد سواه فنذر لئن جاءه عشرة بنين وصاروا له أعوانا ليذبحن أحدهم قربانا لله عند الكعبة واحتفر عبد المطلب زمزم في عامه ذلك هو وابنه الحرث قال ابن اسحق فوجد قرية النمل ووجد الغراب ينقر عندها بين اساف ونائلة التي كانت قريش تنحر عندهما

ذبائحها فجاء بالمعول وقام يحفر حيث أمر فقالت قريش والله ما نتركك تحفر بين وثنينا اللذين ننحر عندهما فقال لابنه ردعني حتى أحفر فوالله لا مضين لما أمرت به فلما عرفوا أنه غير تارك خلوا بينه وبين الحفر وكفوا عنه فلم يحفر الا يسيرا حتى بداله الطي فكبر وعرف انه قد صدق فلما تمادى به الحفر وجد الغزالين والاسياف والادراع التي دفنتها جرهم فقالت قريش انا معك في هذا شركاء فقال لا ولكن هلم الى امر نصف بيني وبينك نضرب عليها القداح قالوا كيف نصنع قال أجعل للكعبة قدحين ولي قدحين ولكم قدحين فمن خرج قدحاه على شيء كان له ومن تخلف (٢٦) قدحاه فلا شيء له قالوا أنصفت فجعل قدحين أصفرين للكعبة وأسودين له وأحمرين لقريش فخرج الاصفران على الغزالين للكعبة والاسودان على الاسياف والادراع له وتخلف قدحا قريش فضرب الاسياف بابا للكعبة وضرب بالباب الغزالين من ذهب فكان أول ذهب حليته الكعبة ثم أتم حفر زمزم وأقام سقايتها للحاج فكانت له فخرا وعزا على قريش وعلى سائر العرب قال الزهري انه اتخذ عليها حوضا يستقى منه فكان يخرب بالليل حسدا له فلما أصبح قال ذلك فكان من أرادها بمكروه رمي بداء في جسده حتى انتهوا عنه وقوله حل بكسر الحاء المهملة ضد الحرام وبل بكسر الباء مباح وقيل شفاء قال ابن اسحق فقامت زمزم على آبار كانت قبلها وانصرف الناس اليها لمكانها من المسجد الحرام وفضلها على ماسواها ولانها بئر اسمعيل وافتخر بها بنو عبد مناف على قريش كلها وعلى سائر العرب بين فكان منها شرب الحاج وكان لعبد المطلب ابل كثيرة يجمعها في الموسم ويستقي لبنها بالعسل في حوض من أدم عند زمزم ويشتري الزبيب فينبذه بماء زمزم ويسقيه الحاج ليكسر غلظها وكانت اذ ذاك غليظة فلما توفي قام بالسقاية أبو طالب ثم العباس وكان له كرم بالطائف فكان يحمل زبيبه اليها ويسقيه الحاج أيام الموسم فلما دخل صلى الله عليه وسلم مكة عام الفتح قبض السقاية منه ثم ردها اليه ولما تكامل بنو عبد المطلب عشرة بعد حفر زمزم بثلاثين سنة وهم الحرث والزبير وحجل وضرار والمقوم وأبو لهب والعباس وحمزة

ما يحدث الي يوم القيامة وان من وفاته الي ذلك اليوم ثلثمائة سنة وقال ان كان تاريخ وفاته القدر المذكور فليس بنبي بل هو رجل صالح لان عيسي ابن مريم عليه السلام ليس بينه وبين رسول الله صلى الله عليه وسلم نبي بنص الحديث في البخاري * أقول قد علمت الجواب عن ذلك بان المراد بالنبي الرسول وفيه ان هذا يبعده عطف الرسول على النبي المتقدم في بعض الروايات الا ان يجعل من عطف المتفسير والله أعلم والفترة التي كانت بينهما أربعمائة سنة وقيل ستمائة وقيل بزيادة عشرين سنة قالت عائشة رضي الله تعالى عنها ما وجدنا أحدا يعرف ما وراء عدنان ولا قحطان الا تخرصا أي كذبا لان الخراص الكذاب كذا قيل * أقول لعل المراد بالكذب الغير المقطوع بصحته لان الخرص حقيقة الحزر والتخمين وكل من تكلم كلاما بناه على ذلك قيل له خراص ثم قيل للكذاب خراص توسعا وحينئذ كان القياس ان يقال الا خرصا اى حزرا وتخمينا وعلى هذا كان الصديقة رضى الله عنها أرادت المبالغة للتنفير عن الخوض في ذلك والله أعلم وعن عمرو بن العاص رضى الله تعالى عنه أن النبي صلي الله عليه وسلم انتسب حتى بلغ النضر بن كنانة ثم قال فمن قال غير ذلك أي مازاد على ذلك فقد كذب أقول اطلاق الكذب على من زاد على كنانة الى عدنان يخالف ماسبق من أن المجمع عليه الي عدنان الا أن يقال لا مخالفة لانه يجوز ان يكون عمرو بن العاص لم يسمع مازاد على النضر بن كنانة الى عدنان مع ذكره صلى الله عليه وسلم له الذى سمعه غيره وفي اطلاقه الكذب على ذلك التاويل السابق وأخرج الجلال السيوطي في الجامع الصغير عن البيهقي انه صلى الله عليه وسلم انتسب فقال أنا محمد بن عبد الله بن عبد المطلب الي ان قال ابن مضر بن نزار وهذا هو الترتيب المالوف وهو الابتداء بالاب ثم بالجد ثم بابي الجد وهكذا وقد جاء في القرآن على خلافه في قوله تعالى حكاية عن سيدنا يوسف عليه الصلاة والسلام واتبعت ملة آبائي ابراهيم واسحق ويعقوب قال بعضهم والحكمة في ذلك أنه لم يرد مجرد ذكر الآباء وانما ذكرهم ليذكر ملتهم التي اتبعها فبدأ بصاحب الملة ثم بمن أخذها عنه أولا فاولا على الترتيب والله أعلم وعن ابن عباس رضي الله تعالى عنهما ان النبي صلي الله عليه وسلم كان اذا انتسب لم يجاوز معد بن عدنان بن أدد ثم يمسك ويقول كذب النسابون مرتين أو ثلاثا قال البيهقي والاصح ان ذلك أي قوله كذب النسابون من قول ابن مسعود رضي الله عنه أي لا من قوله صلى الله عليه وسلم * أقول والدليل على ذلك ماجاء كان ابن مسعود اذا قرأ قوله تعالى ألم يأتكم نبأ الذين من قبلكم قوم نوح وعاد وثمود والذين من بعدهم لا يعلمهم الا الله قال كذب النسابون يعني الذين يدعون علم الانساب ونفي الله تعالى علمها عن العباد ولا مانع أن يكون هذا القول صدر منه صلي الله عليه وسلم أولا ثم تابعه ابن مسعود عليه وقد يقال هذه الرواية تقتضي إما الزيادة على المجمع عليه وإما النقص عنه أي زيادة أدد أو نقص عدنان فهي مخالفة لما قبلها وفي كلام بعضهم ان

وأبو طالب وعبدالله وأقر الله عينه بهم نام ليلة عند الكعبة المطهرة فرأى فى المنام قائلا يقول ياعبدالمطلب أوف بنذرك لرب هذا البيت فاستيقظ فزعا مرعوبا وأمر بذبح كبش وأطعمه للفقراء والمساكين ثم نام فرأى ان قرب ماهو اكبر من ذلك فاستيقظ من نومه وقرب ثورا ثم نام فرأى أن قرب ماهو أكبر من ذلك فانتبه وقرب جملا وأطعمه للمساكين ثم نام فنودي أن قرب ماهو أكبر من ذلك فقال وماهو أكبر من ذلك قال قرب أحد أولادك الذى نذرته فاغتم غما شديدا وجمع أولاده وأخبرهم بنذره ودعاهم الي الوفاء بالنذر فقالوا انا نطيعك فمن تذبح منا قال ليأخذ كل واحد منكم قدحا والقدح (٢٧) بكسر القاف السهم قبل ان يراش ويوضع فيه النصل ثم يكتب فيه اسمه ثم ائتوا به ففعلوا وأخذوا قداحهم ودخلوا على هبل وهو اسم لصنم عظيم كان فى جوف الكعبة وكانوا يعظمونه ويضربون بالقداح عنده وكان له قيم يدفعون القداح له فيضربها فدفع عبدالمطلب الى القيم تلك القداح وقام يدعو الله تعالى ويقول اللهم انى نذرت نحر أحدهم وانى أقرع بينهم فاصب بذلك من شئت ثم ضرب السادن القدح فخرج على عبدالله وكان أحبهم اليه فقبض عبدالمطلب على يد ولده عبد الله وأخذ الشفرة ثم اقبل الى إساف ونائلة صنمين عند الكعبة تذبح وتنحر عندهما النسائك وأصلهما رجل وامرأة الرجل من جرهم يقال له اساف بن يعلي والمرأة نائلة بنت زيد من جرهم أيضا وكان أساف يتعشقها في أرض اليمن فحجا فدخلا الكعبة فوجدا غفلة من الناس وخلوة من البيت ففجر بها فيه فمسخا فاصبحوا فوجدوهما ممسوخين فوضعوهما موضعهما ليتعظ بهما الناس فلما طال مكثهما وعبدت الاصنام عبدا معها فلما جاء عبدالمطلب بابنه ليذبحه قام اليه سادات قريش فقالوا ماتريد ان تصنع والله لاندعك تذبحه حتى نعذر فيه ولئن فعلت هذا لا يزال الرجل ياتي بابنه فيذبحه فما بقاء الناس على هذا وقال المغيرة بن عبدالله بن عمر بن مخزوم وكان عبدالله بن اخت القوم والله لا تذبحه ابدا حتى نعذر فيه فان كان فداؤه باموالنا فديناه وقالوا له انطلق الى فلانة الكاهنة فلعلها أن تامرك بامر فيه فرج لك فانطلقوا حتى اتوها بخيبر فقص عليها عبدالمطلب القصة

بين عدنان وأدد أد فيقال عدنان بن أدبن أدد قيل له أدد لانه كان مديد الصوت وكان طويل العز والشرف قيل وهو أول من تعلم الكتابة أى العربية من ولد اسمعيل وتقدم أن الصحيح ان أول من كتب نزار وانظر هل يشكل على ذلك ماروا ه الهيثم بن عدي ان الناقل لهذه الكتابة يعني العربية من الحيرة الي الحجاز حرب بن أمية بن عبد شمس وقد يقال الاولية اضافية أي من قريش وعدنان سمي بذلك قيل لان اعين الانس والجن كانت اليه ناظرة قال بعضهم اختلف الناس فيما بين عدنان واسمعيل من الآباء فقيل سبعة وقيل تسعة وقيل خمسة عشر وقيل أربعون والله أعلم قال الله عز وجل وقرونا بين ذلك كثيرا أى لا يكاد يحاط بها فقد جاء كان ما بين آدم ونوح عليهما السلام عشرة قرون وبين نوح وابراهيم عليهما السلام عشرة قرون وعن ابن عباس رضي الله عنهما ان مدة الدنيا أى من آدم عليه السلام سبعة آلاف سنة أى وقد مضى منها قبل وجود النبي صلى الله عليه وسلم خمسة آلاف وسبعمائة وأربعون سنة وعن ابن خيثمة وثمانمائة سنة قلت وفي كلام بعضهم من خلق آدم الي بعثة نبينا محمد صلى الله عليه وسلم خمسة آلاف سنة وثمانمائة سنة وثلاثون سنة وقد جاء عن ابن عباس رضي الله تعالى عنهما من طرق صحاح انه قال الدنيا سبعة أيام كل يوم ألف سنة وبعث رسول الله صلى الله عليه وسلم في آخر يوم منها وفي كلام الحافظ السيوطي دلت الاحاديث والآثار على ان مدة هذه الامة تزيد على الالف سنة ولا تبلغ الزيادة خمسمائة سنة أصلا وانما تزيد بنحو أربعمائة سنة تقريبا وما اشتهر على ألسنة الناس ان النبي صلى الله عليه وسلم لا يمكث فى قبره أكثر من ألف سنة باطل لا أصل له هذا كلامه وقوله لا تبلغ الزيادة خمسمائة سنة هل يخالفه ما اخرجه أبو داود لن يعجز الله ان يؤخر هذه الامة نصف يوم يعني خمسمائة سنة وفى كلام بعضهم قد أكثر المنجمون فى تقدير مدة الدنيا فقال بعضهم عمرها سبعة آلاف سنة بعدد النجوم السيارة أى وهى سبعة وبعضهم اثنا عشر الف سنة بعدد البروج وبعضهم ثلثمائة ألف وستون ألفا بعدد درجات الفلك وكلها تحكمات عقلية لا دليل عليها وفي كلام الشيخ محي الدين بن العربى أكمل الله خلق الموجودات من الجمادات والنباتات والحيوان بعد انتهاء خلق العالم الطبيعى باحدى وسبعين الف سنة ثم خلق الله الدنيا بعد ان انقضى من مدة خلق العالم الطبيعى أربع وخمسون ألف سنة ثم خلق الله تعالى الآخرة يعنى الجنة والنار بعد الدنيا بتسعة آلاف سنة ولم يجعل الله تعالى للجنة والنار أمدا ينتهى اليه بقاؤهما فلهما الدوام قال وخلق الله تعالى طينة آدم بعد ان مضي من عمر الدنيا سبع عشرة ألف سنة ومن عمر الآخرة التى لا نهاية لها في الدوام ثمانية آلاف سنة وخلق الله تعالي الجان في الارض قبل آدم بستين الف سنة أى ولعل هذا هو المعني بقول بعضهم خلق الله قبل آدم خلقا في صورة البهائم ثم أماتهم قيل وهم الجن واللبن والطم والرم والحس والبس فافسدوا في الارض وسفكوا الدماء كما سيأتى قال الشيخ محي الدين وقد

فقالت لهم ارجعوا عني حتى يأتيني تابعي فاساله فرجعوا من عندها فلما خرجوا عنها قام عبد المطلب يدعو الله تعالى ثم غدوا عليها فقالت لهم قد جاءني الخبر كم دية الرجل عندكم قالوا عشرة من الابل فقالت ارجعوا الى بلادكم ثم قربوا صاحبكم أي احضروه الي موضع ضرب القداح ثم قربوا عشرة من الابل ثم اضربوا عليها وعليه القداح فان خرجت القداح على صاحبكم فزيدوا في الابل عشرة ثم اضربوا أيضا وهكذا حتى يرضي ربكم فخرج القوم عنها ورجعوا الى مكة وقربوا عبد الله وعشرة من الابل وقام عبد المطلب يدعو فخرجت القداح على ولده عبد الله (٢٨) فلم يزل يزيد عشرا عشرا وهي تخرج على عبد الله حتى بلغت الابل مائة فخرجت القداح على الابل فقالت قريش ومن حضر قد انتهي رضا ربك يا عبد المطلب فزعموا أنه قال لا والله حتى اضرب عليها القداح ثلاث مرات فضربوا على عبد الله وعلى الابل فقام عبد المطلب يدعو فخرجت على الابل ثم عادوا الثانية وهو قائم يدعو فضربوا فخرجت على الابل ثم الثالثة وهو قائم فخرجت على الابل فنحرت وتركت لا يصد عنها انسان ولا طائر ولا سبع ولهذا روي انه صلي الله عليه وسلم قال أنا ابن الذبيحين وروى الحاكم في المستدرك عن معاوية بن أبي سفيان رضي الله عنهما قال كنا عند رسول الله صلي الله عليه وسلم فاتاه اعرابي فقال يارسول الله خلفت البلاد يابسة والماء يابسة وخلقت الماء عابسا هلك المال وضاع العيال فعد على مما أفاء الله عليك يا ابن الذبيحين قال معاوية رضى الله عنه فتبسم رسول الله صلى الله عليه وسلم ولم ينكر عليه ويعني بالذبيحين عبد الله واسمعيل بن ابراهيم عليهما الصلاة والسلام وفي هذا الحديث دلالة على ان الذبيح هو اسمعيل لا اسحق وفي ذلك خلاف مشهور ومما يدل على ان الذبيح اسمعيل عليه السلام ان الذبح كان بمكة ولذلك جعلت القرابين يوم النحر بها كما جعل السعي بين الصفا والمروة ورمي الجمار تذكيرا لشان اسمعيل وأمه ومعلوم أنهما اللذان كانا بمكة دون اسحق وأمه ولو كان الذبح بالشام كما يزعم أهل الكتاب ومن تلقى عنهم لكانت القرابين والنحر بالشام لا بمكة وأيضا مما يدل على أنه اسمعيل عليه السلام ظاهر القرآن الكريم فان الله سمى الذبيح

طفت بالكعبة مع قوم لا أعرفهم فقال لي واحد منهم أما تعرفني فقلت لا قال أنا من اجدادك الاول فقلت له كم لك منذ مت قال لي بضع وأربعون الف سنة فقلت ليس لآدم هذا القدر من السنين فقال لي عن أي آدم تقول عن هذا الاقرب اليك أم عن غيره فتذكرت حديثا روي عن النبي صلي الله عليه وسلم ان الله خلق مائة الف آدم فقلت قد يكون ذلك الجد الذى نسبني اليه من أولئك والتاريخ في ذلك مجهول مع حدوث العالم بلاشك هذا كلامه وفي كلام الشيخ عبد الوهاب الشعراني وكان وهب بن منبه رضي الله تعالى عنه يقول سال بنو اسرائيل المسيح عليه الصلاة والسلام ان يحيي لهم سام بن نوح عليهما الصلاة والسلام فقال أروني قبره فوقف على قبره وقال ياسام قم باذن الله تعالى فقام واذا رأسه ولحيته بيضاء فقال انك مت وشعرك أسود فقال لما سمعت النداء ظننت انها القيامة فشاب رأسي ولحيتي الآن فقال له عيسي عليه السلام كم لك من السنين ميت قال خمسة آلاف سنة الى الآن لم تذهب عني حرارة طلوع روحي وسبب الاختلاف فيما بين عدنان وآدم ان قدماء العرب لم يكونوا أصحاب كتب يرجعون اليها وانما كانوا يرجعون الى حفظ بعضهم من بعض ولعله لا يخالفه ماتقدم من أن أول من كتب معد او نزار وفي كلام سبط ابن الجوزى ان سبب الاختلاف المذكور اختلاف اليهود فانهم اختلفوا اختلافا متفاوتا فيما بين آدم ونوح وفيما بين الانبياء من السنين قال ابن عباس رضى الله تعالى عنهما لو شاء رسول الله صلي الله عليه وسلم ان يعلمه لعلمه أى لو أراد ان يعلم ذلك للناس لعلمه لهم وهذا أولي من يعلمه بفتح الياء وسكون العين وذكر ابن الجوزى ان بين آدم ونوح شيثا وادريس وبين نوح وابراهيم هود وصالح وبين ابراهيم وموسى بن عمران اسمعيل واسحق ولوط وهو ابن أخت ابراهيم وكان كاتبا لابراهيم وشعيب وكان يقال له خطيب الانبياء ويعقوب ويوسف ولد يوسف ليعقوب وله من العمر احدى وتسعون سنة وكان فراقه له وليوسف من العمر ثماني عشرة سنة وبقيا مفترقين احدى وعشرين سنة وبقيا مجتمعين بعد ذلك سبع عشرة سنة هذا وفي الاتقان ألقى يوسف في الجب وهو ابن اثنتى عشرة سنة ولقي أباه بعد اثنتين وعاش مائة وعشرين سنة وكان كاتبا للعزيز قيل وسبب الفرقة بين سيدنا يعقوب وسيدنا يوسف عليهما السلام أن سيدنا يعقوب ذبح جديا بين يدى أمه فلم يرض الله تعالى له ذلك فاراه دما بدم وفرقة بفرقة وحرقة بحرقة وموسى بن عمران بن منشاه وبين موسي بن عمران وهو أول انبياء بني اسرائيل وداود ويوشع وكان يوشع كهرون يكتب لموسي ويذكر أن مما أوصي به داود ولده سليمان عليهما السلام لما استخلفه يا بني اياك والهزل فان نفعه قليل ويهيج العداوة بين الاخوان أى ومن ثم قيل لا تمازح الصبيان فتهون عليهم ولا تمازح الشريف فيحقد عليك ولا تمازح الدني فيجترئ عليك ولكل شيء بذر وبذر العداوة المزاح وقد قيل المزاح يذهب بالمهابة ويورث الضغينة وقيل آكد أسباب القطيعة المزاح وقد قيل من كثر مزاحه لم يخل من استخفاف به أو حقد

حليما في قوله تعالى فبشرناه بغلام حليم لانه لا أحلم ممن سلم نفسه للذبح طاعة لربه مع كونه مراهقا ابن ثمان سنين أو ثلاث عشرة سنة ولما ذكر اسحق عليه السلام سماه عليما في قوله انا نبشرك بغلام عليم وبشروه بغلام عليم وأيضا فان الله بعد أن قص في كتابه قصة الذبح قال وبشرناه باسحق نبيا من الصالحين فهذا يدل على تقدم قصة الذبح فتكون مع اسمعيل وأيضا فان الله تعالى أجرى العادة البشرية ان أكبر الاولاد أحب الى الوالدين ممن بعده وابراهيم عليه السلام لما سال الله الولد ووهبه له تعلقت شعبة من قلبه بمحبته فامر بذبح المحبوب فلما أقدم على ذبحه وكانت محبة الله عنده أعظم من محبة الولد خلصت الخلة (٢٩) حينئذ من شوائب المشاركة

حقد عليه وأقطع طمعك من الناس فان ذلك هو الغنى واياك وما تعتذر فيه من القول أو الفعل وعود لسانك الصدق والزم الاحسان ولا تجالس السفهاء واذا غضبت فالصق نفسك بالارض أي وقد جاء في الحديث اذا جهل على أحدكم جاهل فان كان قائما جلس وان كان جالسا فليضطجع وممن مات من الانبياء فجاة داود وولده سليمان وابراهيم الخليل عليهم أفضل الصلاة والسلام ثم بعد يوشع كالب بن يوقنا وهو خليفة يوشع بن حزقيل وهو خليفة كالب ويقال له ابن العجوز لان أمه سالت الله تعالى أن يرزقها ولدا بعدما كبرت وعقمت فجاءت به وهو ذو الكفل لانه تكفل بسبعين نبيا وأنجاهم من القتل والياس ثم طالوت الملك أي فان شمويل عليه السلام لما حضرته الوفاة ساله بنو اسرائيل أن يقيم فيهم ملكا فاقام فيهم طالوت ملكا ولم يكن من أعيانهم بل كان راعيا وقيل سقاء وقيل غير ذلك وبين داود وعيسى عليهم السلام وهو آخر أنبياء بني اسرائيل أيوب ثم يونس ثم شعياء ثم أحصياء ثم زكرياء ويحيي عليهم السلام وفي النهر لابي حيان في تفسير قوله تعالى ولقد آتينا موسى الكتاب وقفينا من بعده بالرسل كان بينه وبين عيسى من الرسل يوشع وشمويل وشمعون وداود وسليمان وشعياء وأرمياء وعزير أي وهو من أولاد هرون بن عمران وحزقيل والياس ويونس وزكرياء ويحيى وكان بين موسى وعيسى ألف نبي هذا كلامه وكان يحيى يكتب لعيسى وتقدم الكلام على من بين عيسى ومحمد صلى الله عليه وسلم ومما يدل على شرف هذا النسب وارتفاع شانه وفخامته وعلو مكانه ما جاء عن سعد بن أبي وقاص رضي الله عنه قال قيل يا رسول الله قتل فلان لرجل من ثقيف فقال أبعده الله انه كان يبغض قريشا وفي الجامع الصغير قريش صلاح الناس ولا يصلح الناس الا بهم كما أن الطعام لا يصلح الا بالملح قريش خالصة الله تعالى فمن نصب لها حربا سلب ومن أرادها بسوء خزي في الدنيا والآخرة قال وعن سعد بن أبي وقاص أيضا أن رسول الله صلى الله عليه وسلم قال من يرد هوان قريش أهانه الله تعالى اه أي وأشد الاهانة ما كان في الآخرة وحينئذ اما ان يراد بالارادة العزم والتصميم أو المراد المبالغة ويكون ذلك من خصائص قريش فلا ينافي ان حكم الله المطرد في عدله ان لا يعاقب على مجرد الارادات انما يعاقب ويجازي على الافعال والاقوال الواقعة أو ما هو منزل منزلة الواقعة كالتصميم فان من خصائص هذه الامة عدم مؤاخذتها بما تحدث به نفسها وعن أم هانئ بنت أبي طالب رضي الله تعالى عنها ان رسول الله صلى الله عليه وسلم فضل قريشا أي ذكر تفضيلهم بسبع خصال لم يعطها أحد قبلهم ولا يعطاها أحد بعدهم النبوة فيهم والخلافة فيهم والحجابة فيهم والسقاية فيهم ونصروا على الفيل أي على أصحابه وعبدوا الله سبع سنين وفي لفظ عشر سنين لم يعبده أحد غيرهم ونزلت فيهم سورة من القرآن لم يذكر فيها أحد غيرهم لايلاف قريش وتسمية لايلاف قريش سورة يرد ما قيل ان سورة الفيل ولايلاف قريش سورة واحدة ولينظر ما معنى عبادتهم الله تعالى دون

فلم يبق في الذبح مصلحة اذ كانت المصلحة انما هي العزم وتوطين النفس وقد حصل المقصود فنسخ الامر وفدي الذبيح وصدق الخليل الرؤيا عليهما الصلاة والسلام ولبعضهم

ان الذبيح فديت اسمعيل
نطق الكتاب بذاك والتنزيل
شرف به خص الاله نبينا
وأبانه التفسير والتاويل

وروى فيما ذكره المعافي ابن زكريا أن عمر بن عبد العزيز رضي الله عنه سال رجلا أسلم من علماء اليهود أي ابني ابراهيم أمر بذبحه فقال والله يا أمير المؤمنين ان اليهود ليعلمون أنه اسمعيل ولكنهم يحسدونكم معشر العرب أن يكون الذبيح أباكم فهم يجحدون ذلك ويزعمون انه اسحق واعلم أن بعض العلماء ذكر أن أعمام النبي صلى الله عليه وسلم اثنا عشر فزادوا على العشرة السابقين الغيداق وقثم وعبد الكعبة فيكون أولاد عبد المطلب ثلاثة عشر وان حمزة والعباس تاخرت ولادتهما عن قصة الذبح فيكون الموجود وقت الذبح عشرة غير عبد الله والد النبي صلى الله عليه وسلم وقيل الغيداق هو حجل وعبد الكعبة هو المقوم وقثم لا وجود له فالاعمام تسعة فقط وعبد الله تمام العشرة * ولما انصرف عبد الله مع أبيه من نحر الابل مر على امرأة من بني أسد بن عبد العزي وهي عند الكعبة فقالت له حين نظرت الى وجهه وفيه نور المصطفى صلى الله عليه وسلم وكان عبد الله أحسن رجل رؤي في قريش لك مثل الابل التي نحرت عنك وقع على الآن فقال لها أما الحرام فالممات دونه *

والحل لاحل فاستبينه يحمي الكريم عرضه ودينه * فكيف بالامر الذى تبغينه وفى السيرة الحلبية من شعر عبد الله والد النبي صلى الله عليه وسلم

لقد حكم البادون في كل بلدة * بان لنا فضلا على سادة الارض وان أبى ذوا لمجد والسودد الذى *

نشابهما مابين نشز الى خفض أى ارتفاع وانخفاض وروي ابو نعيم عن ابن عباس رضي الله عنهما لما خرج عبد المطلب بعد نحر الابل بابنه عبد الله ليزوجه مر به على كاهنة من تبالة قد قرأت الكتب يقال لها فاطمة بنت مر الخثعمية وكانت من أجمل النساء وأعفهن فرأت نور النبوة في وجه (٣٠) عبد الله فعرضت نفسها عليه فلما أبى قالت اني رأيت مخيلة نشأت * فتلألأت بخاتم القطر فسما لها نور يضيء به ماحوله كاضاءة الفجر ورأيت سقياها حيا بلد وقعت به وعمارة القفر ورأيتها شرفا ينوء به ماكل قادح زنده يورى لله مازهرية سلبت منك الذى سلبت وما تدري

وقد روي عن العباس رضى الله عنه انه لما بنى عبد الله بآمنة رضى الله عنهما احصوا مائتى امرأة من بني مخزوم وبني عبد مناف متن ولم يتزوجن أسفا على مافاتهن من عبد الله وانه لم تبق امرأة في قريش الا مرضت ليلة دخل عبد الله بآمنة

﴿ ومن الارهاصات ﴾ التى وقعت قبل وجود النبي صلى الله عليه وسلم قصة اصحاب الفيل وما حصل لهم من العذاب الوبيل ببركة دعاء عبد المطلب وتاليفا لقريش وتمهيدا لمولد النبي صلى الله عليه وسلم وبعثته وأمر ابرهة سائس الفيل ان يحضر فيله الاعظم بين يديه ليرهب عبد المطلب لما حضر لطلب اطلاق ابله يحل التى أخذها جنود ابرهة فلما نظر الفيل الى عبد المطلب برك كما يبرك البعير وخر ساجدا وكان أبرهة قبل ذلك أرسل رجلا من قومه الى اهل مكة ليدخل الرعب في قلوبهم فلما دخل مكة ورأى عبد المطلب خضع وتلجلج لسانه وخر مغشيا عليه فكان يخور كما يخور الثور عند ذبحه فلما أفاق خر ساجدا لعبد المطلب وقال اشهد انك سيد قريش حقا وكان هذا الرسول قد قال له ابرهة اسال عن سيد اهل البلد وشريفهم ثم قل له ان الملك يقول لم آت لحربكم انما جئت لهدم هذا البيت فان لم تعرضوا دونه بحرب فلا حاجة لي بدمائكم فان هو لم يرد

غيرهم في تلك المدة وعن أنس رضي الله تعالى عنه حب قريش ايمان وبغضهم كفر وعن أبي هريرة رضي الله تعالى عنه الناس تبع لقريش مسلمهم تبع لمسلمهم وكافرهم تبع لكافرهم وقال صلى الله عليه وسلم العلم فى قريش أى وقال الائمة من قريش وقد جمع الحافظ ابن حجر طرق هذا الحديث في كتاب اسماه لذة العيش في طرق حديث الائمة من قريش وفي الحديث عالم قريش يملأ طباق الارض علما وفى رواية لا تسبوا قريشا فان عالمها يملأ الارض علما وفى رواية اللهم اهد قريشا فان عالمها يملأ طباق الارض علما قال جماعة من الائمة منهم الامام احمد هذا العالم هو الشافعى رضى الله تعالى عنه لانه لم ينتشر في طباق الارض من علم عالم قرشي من الصحابة وغيرهم ما انتشر من علم الشافعى وفي كلام بعضهم ليس في الائمة المتبوعين في الفروع قرشي غيره وفيه أن الامام مالك بن أنس من قريش ويجاب بانه انما يكون قرشيا على القول الباطل من ان جماع قريش قصي وقد ذكر السبكى انهم ذكروا ان من خواص الشافعي رضى الله تعالى عنه من بين الائمة ان من تعرض اليه أو الى مذهبه بسوء أو نقص هلك قريبا واخذ واذلك من قوله صلى الله عليه وسلم من أهان قريشا اهانه الله تعالى هذا كلامه قال الحافظ العراقي اسناد هذا الحديث يعنى لا تسبوا قريشا فان عالمها يملأ الارض علما لا يخلو عن ضعف وبه يرد مازعمه الصغاني من أنه موضوع وحاشا الامام احمد أن يحتج بحديث موضوع أو يستانس به على فضل الشافعي وقال ابن حجر الهيتمى هو حديث معمول به في مثل ذلك أى في المناقب وزعم وضعه حسد أو غلط فاحش أى وعن الربيع قال رأيت فى المنام كان آدم مات فسالت عن ذلك فقيل لى هذا موت اعلم اهل الارض لان الله علم آدم الاسماء كلها فما كان الا يسير حتى مات الشافعي رضى الله تعالى عنه ورضي عنا به ومما يؤثر عن امامنا الشافعى رضى الله تعالى عنه من اطراك في وجهك بما ليس فيك فقد شتمك ومن نقل اليك نقل عنك ومن نم عندك نم عليك ومن اذا أرضيته قال فيك ما ليس فيك اذا أسخطته قال فيك ما ليس فيك وقال صلى الله عليه وسلم قدموا قريشا ولا تقدموها أى لا تتقدموها وفى رواية ولا تعالموها أى لا تغالبوها بالعلم ولا تكاثروها فيه وفى رواية ولا تعلموها أى لا تجعلوها في المقام الادني الذى هو مقام المتعلم بالنسبة للمعلم وقال صلى الله عليه وسلم احبوا قريشا فانه من احبهم احبه الله تعالى وقال صلى الله عليه وسلم لولا ان تبطر قريش لاخبرتها بالذي لها عند الله عز وجل وفي السنن المأثورة عن إمامنا الشافعى رضي الله تعالى عنه رواية المزني عنه قال الطحاوى حدثنا المزني قال حدثنا الشافعى رضى الله تعالى عنه ان قتادة بن النعمان وقع بقريش وكانه نال منهم فقال رسول الله صلى الله عليه وسلم مهلا يا قتادة لا تشتم قريشا فانك لعلك ترى منهم رجالا اذا رأيتهم عجبت بهم لولا ان تطغى قريش لاخبرتها بالذى لها عند الله تعالى أي لولا انها اذا علمت ما لها عند الله من الخير المدخر لها تركت العمل بل ربما ارتكبت مالا

حربا فاتني به فدخل فسأل عن سيد أهل البلد وشريفهم فقالوا له عبد المطلب فقال ما أمره به أبرهة بعد ان أفاق من غشيته فقال عبد المطلب والله ما نريد حربه وما لنا بذلك من طاقة هذا بيت الله الحرام وبيت خليله ابراهيم فان يمنعه فهو بيته وحرمه وان يخل بينه وبينه فوالله ما عندنا دفع عنه ثم ذهب معه الى ابرهة واستاذن له وقال أيها الملك هذا سيد قريش يستاذن عليك وهو صاحب عزة مكة ويطعم الناس في السهل والجبل والوحوش والطير في رؤوس الجبال فاذن له ابرهة وكان عبد المطلب أوسم الناس وأجملهم وأعظمهم فعظم في عين ابرهة فاجله وأكرمه وكره أن يجلس تحته وان تراه الحبشة يجلس معه على سريره فنزل (٣١) عن سريره فجلس على بساطه واجلسه معه الى جنبه ثم قال لترجمانه قل له ما حاجتك فقال له حاجتي أن يرد الملك على مائتي بعير اصابها فقال لترجمانه قل له كنت أعجبتني حين رأيتك ثم قد زهدت فيك أتكلمني في مائتي بعير وتترك بيتا هو دينك ودين آبائك قد جئت لهدمه لا تكلمني فيه فقال عبد المطلب اني انا رب الابل وان للبيت ربا سيمنعه قال قال ما كان يمتنع مني قال أنت وذاك فرد عليه ابله فقلدها وأشعرها وجللها وجعلها هديا للبيت وبثها في الحرم وانصرف الى قريش وأخبرهم الخبر ثم جاء بهم الي البيت ودعا الله تعالى ثم أمرهم بالخروج من مكة والتحرز في رؤوس الجبال والشعاب تخوفا عليهم من معرة الحبشة ثم أقبل الحبشة يريدون دخول الحرم فارسل الله عليهم طير الابابيل وأهلكهم كما قص ذلك

يحل اتكالا على ذلك لأعلمتها به لكن في رواية لاخبرتها بما لمحسنها عند الله من الثواب وهذا دليل على علو منزلتها وارتفاع قدرها عند الله تعالى وقال صلى الله عليه وسلم يوما يا أيها الناس ان قريشا أهل أمانة من بغاها العوائر أي من طلب لها المكايد أكبه الله تعالي لمنخريه أي أكبه الله على وجهه قال ذلك ثلاث مرات وعن سيدنا عمر رضي الله تعالي عنه انه كان بالمسجد فمر عليه سعيد بن العاص فسلم عليه فقال له والله يا ابن اخي ما قتلت أباك يوم بدر ومالي ان أكون اعتذر من قتل مشرك فقال له سعيد ابن العاص لو قتلته كنت على الحق وكان على الباطل فعجب عمر من قوله وقال قريش أفضل الناس أحلاما واعظم الناس أمانة ومن يرد بقريش سوءا يكبه الله لفيه هذا كلامه والذي قتل العاص والد سعيد علي بن أبي طالب رضي الله تعالى عنه وقيل سعد بن أبي وقاص رضي الله تعالى عنه فعن سعد ابن أبي وقاص رضي الله تعالي عنه قال قتلت يوم بدر العاص وأخذت سيفه ذا الكثيفة وقال صلى الله عليه وسلم شرار قريش خير شرار الناس وفي رواية خيار قريش خيار الناس وشرار قريش شرار الناس أي ولعله سقط من هذه الرواية قبل شرار الثانية لفظ خيار لتوافق الرواية قبلها المقتضي لذلك المقام ويحتمل ابقاء ذلك على ظاهره لانه ممن يقتدى به فكانوا أشر الاشرار ويكون هذا هو المراد بوصفهم بانهم خيار شرار الناس ثم رأيت في كتاب السنن المأثورة عن امامنا الشافعي رضي الله تعالي عنه ما رواه المزني عنه خيار قريش خيار الناس وشرار قريش خيار شرار الناس وفي الحديث ولاة هذا الامر فبر الناس تبع لبرهم وفاجرهم تبع لفاجرهم ومن ثم قال الطحاوي قريش أهل أمانة هكذا قرأه علينا المزني اهل امانة أي بالنون وانما هو اهل امامة أي بالميم وفي كلام فقهائنا قريش قطب العرب وفيهم الفتوة * ومما يدل على شرف هذا النسب أيضا ما جاء عن عمرو بن العاصي رضي الله تعالي عنه ان الله اختار العرب على الناس واختارني على من انا منه من أولئك العرب وما جاء عن واثلة بن الاسقع رضي الله تعالى عنه قال سمعت رسول الله صلى الله عليه وسلم يقول ان الله اصطفي قريشا من كنانة واصطفي من قريش بني هاشم واصطفاني من بني هاشم أقول وجاء بلفظ آخر عن واثلة ابن الاسقع وهو ان الله اصطفي من ولد آدم ابراهيم عليهما السلام واتخذه خليلا واصطفي من ولد ابراهيم اسمعيل ثم اصطفي من ولد اسمعيل نزارا ثم اصطفي من ولد نزار مضر ثم اصطفي من ولد مضر كنانة ثم اصطفي من كنانة قريشا ثم اصطفي من قريش بني هاشم ثم اصطفي من بني هاشم بني عبد المطلب ثم اصطفاني من بني عبد المطلب والله أعلم قال وفي رواية ان الله اصطفي من ولد ابراهيم اسمعيل واصطفي من ولد اسمعيل كنانة واصطفي من بني كنانة قريشا واصطفي من قريش بني هاشم واصطفاني من بني هاشم وما جاء عن جعفر بن محمد عن أبيه قال قال رسول الله صلى الله عليه وسلم أتاني جبريل فقال لي يا محمد ان الله بعثني فطفت شرق الارض ومغربها وسهلها وجبلها فلم اجد حيا خيرا

في كتابه سبحانه وتعالى فكانت تلك القصة ارهاصا له صلى الله عليه وسلم والصحيح ان قصة الفيل كانت قبل ميلاده صلى الله عليه وسلم وكانت في عام الولادة على الصحيح أيضا وجاء في بعض الروايات ان نور النبي صلى الله عليه وسلم استدار في وجه عبد المطلب لما اقبل على ابرهة مع أن النور كان قد انتقل الي ابنه عبد الله بل الي آمنة أم النبي صلى الله عليه وسلم لانها في ذلك الوقت كانت حاملا به على الصحيح وأجاب المحققون عن ذلك بان النور وان كان قد انتقل عن عبد المطلب في ذلك الوقت الا انه كان يستدير في وجهه مثل ذلك النور الذي كان قبل انتقاله ويكون ذلك عند الاحتياج اليه كما في هذه القصة وذلك من جملة

الارهاصات أيضا ومن ذلك رؤيا جده عبد المطلب روى أبو نعيم من طريق أبي بكر بن عبد الله بن أبي الحيثم عن أبيه عن جده قال سمعت أبا طالب يحدث عن عبد المطلب قال بينما أنا نائم في الحجر اذ رأيت رؤيا هالتني ففزعت منها فزعا شديدا فاتيت كاهنة قريش فقلت لها اني رأيت الليلة كان شجرة نبتت من ظهري قد نال رأسها السماء وضربت باغصانها المشرق والمغرب وما رأيت نورا أزهر منها أعظم من نور الشمس سبعين ضعفا ورأيت العرب والعجم لها ساجدين وهي تزداد كل ساعة عظما ونورا وارتفاعا ساعة تخفى وساعة تظهر ورأيت رهطا من قريش قد تعلقوا باغصانها (٣٢) وقوما من قريش يريدون قطعها فاذا دنوا منها أخذهم شاب لم أر قط أحسن منه وجها ولا أطيب ريحا فيكسر اظهرهم ويقلع أعينهم فرفعت يدي لاتناول منها نصيبا فلم أنل فقلت لمن النصيب فقال النصيب لهؤلاء الذين تعلقوا بها وسبقوك فانتبهت مذعورا فرأيت وجه الكاهنة قد تغير ثم قالت لئن صدقت رؤياك ليخرجن من صلبك رجل يملك المشرق والمغرب وتدين له الناس فقال عبد المطلب لابي طالب لعلك ان تكون هو المولود فكان ابو طالب يحدث بهذا الحديث والنبي صلى الله عليه وسلم قد خرج أي بعث ويقول كانت الشجرة والله أبا القاسم الامين فيقال له الا تؤمن به فيقول السبة والعار أي اخشى او يمنعني وروى ابو على القيرواني في كتاب البستان ان عبد المطلب رأى في منامه كان سلسلة من فضة خرجت من ظهره لها طرف في السماء وطرف في الارض وطرف في المشرق وطرف في المغرب ثم عادت كانها شجرة على كل ورقة منها نور واذا لا أهل المشرق والمغرب كانهم يتعلقون بها فقصها فعبرت بمولود يكون من صلبه ويتبعه اهل المشرق والمغرب ويحمده اهل السماء والارض وقد صح في احاديث كثيرة انه صلى الله عليه وسلم قال لم أزل انقل من أصلاب الطاهرين الى ارحام الطاهرات وفي رواية لم يزل الله ينقلني من الاصلاب الحسيبة الى الارحام الطاهرة وعلى هذا احمل بعضهم قوله تعالى الذي يراك حين تقوم وتقلبك في الساجدين وروى البخاري بعثت من خير قرون بني آدم قرنا فقرنا حتى كنت في القرن الذي كنت فيه وفي السيرة الحلبية قال

من مضر ثم أمرني فطفت في مضر فلم أجد حيا خيرا من مضر ثم أمرني فطفت في كنانة فلم أجد حيا خيرا من قريش ثم أمرني فطفت في قريش فلم أجد حيا خيرا من بني هاشم ثم أمرني أن اختار في انفسهم أي اختار نفسا من أنفسهم فلم أجد نفسا خيرا من نفسك انتهى وفي الوفاء عن ابن عباس رضي الله تعالى عنهما في قوله تعالى لقد جاءكم رسول من أنفسكم قال ليس من العرب قبيلة الا ولدت النبي صلى الله عليه وسلم مضرها وربيعتها ويمانيها وعن ابن عمر رضي الله تعالى عنهما قال قال رسول الله صلى الله عليه وسلم ان الله خلق الخلق فاختار من الخلق بني آدم واختار من بني آدم العرب واختار من العرب مضر واختار من مضر قريشا واختار من قريش بني هاشم واختارني من بني هاشم فانا خيار من خيار الى خيار انتهى وقوله واختار من مضر قريشا يدل على ان مضر ليس جماع قريش والا كانت أولاده كلها قريشا وعن أبي هريرة يرفعه بسند حسنه الحافظ العراقي ان الله حين خلق الخلق بعث جبريل فقسم الناس قسمين قسم العرب قسما وقسم العجم قسما وكانت خيرة الله في العرب ثم قسم العرب قسمين فقسم اليمن قسما وقسم مضر قسما وكانت خيرة الله في مضر وقسم مضر قسمين فكانت قريش قسما وكانت خيرة الله في قريش ثم أخرجني من خيار من أنا منه قال بعضهم وما جاء في فضل قريش فهو ثابت لبني هاشم والمطلب لانهم أخص وما ثبت للاعم يثبت للاخص ولا عكس وفي الشفاء عن ابن عباس رضي الله تعالى عنهما قال قال رسول الله صلى الله عليه وسلم ان الله سبحانه وتعالى قسم الخلق قسمين فجعلني من خيرهم قسما فذلك قوله تعالى أصحاب اليمين وأصحاب الشمال فانا من أصحاب اليمين وأنا خير أصحاب اليمين ثم جعل القسمين ثلاثا فجعلني في خيرها ثلثا فذلك قوله تعالى أصحاب الميمنة واصحاب المشامة والسابقون السابقون فانا خير السابقين ثم جعل الاثلاث قبائل فجعلني من خيرها قبيلة وذلك قوله تعالى وجعلناكم شعوبا وقبائل الآية فانا أبر ولد آدم وأكرمهم على الله تعالى ولا فخر وجعل القبائل بيوتا فجعلني في خيرها بيتا ولا فخر فذلك قوله تعالى انما يريد الله ليذهب عنكم الرجس أهل البيت الآية هذا كلام الشفاء فليتامل والي شرف هذا النسب يشير صاحب الهمزية رحمه الله تعالى بقوله

وبدا للوجود منك كريم * من كريم آباؤه كرماء
نسب تحسب العلا بحلاه * قلدتها نجومها الجوزاء
جبذا عقد سودد وفخار * أنت فيه اليتيمة العصماء

أي ظهر لهذا العالم منك كريم أي جامع لكل صفة كمال وهذا على حد قولهم لي من فلان صديق حميم وذلك الكريم الذي ظهر وجد من أب كريم سالم من نقص الجاهلية آباؤه الشامل للامهات جميعهم كرماء أي سالمون من نقائص الجاهلية أي ما بعد في الاسلام نقصا من أوصاف الجاهلية وهذا نسب

الحافظ السيوطي الذى تلخص ان اجداده صلى الله عليه وسلم من آدم الى مرة بن كعب مصرح بايمانهم اى في الاحاديث واقوال السلف وبقي مرة وعبد المطلب أربعة اجداد لم اظفر فيهم بنقل وقد ذكر في عبد المطلب ثلاثة اقوال الاشبه انه لم تبلغه الدعوة لانه مات وسن النبي صلى الله عليه وسلم ثمان سنين وقيل انه كان على ملة ابراهيم عليه السلام اى لم يعبد الاصنام وقيل ان الله أحياه له بعد البعثة حتى آمن به ثم مات قال بعضهم وقوله صلى الله عليه وسلم من اصلاب الطاهرين الى ارحام الطاهرات دليل على ان آباء النبي صلى الله عليه وسلم وامهاته الى آدم وحواء ليس فيهم كافر لان الكافر لا يوصف بانه طاهر وقد اشار الي ذلك صاحب الهمزية حيث قال

لم تزل في ضمائر الكون تختا
رلك الامهات والآباء

لا اجل منه وجلالته اذا تاملته تظن بسبب ما تحلي به من الكمالات أى معاليها جعلت الجوزاء نجومها التي يقال لها نطاق الجوزاء قلادة لتلك المعالى وهذه القلادة نعم هي قلادة سيادة وتمدح موصوفة بانك في تلك القلادة الدرة اليتيمة التي لا مشابه لها المحفوظة عن الاعين لجلالتها الا يقال شمول الآباء للامهات لا يناسب قوله نسب لان النسب الشرعى فى الآباء خاصة لانا نقول المراد بالنسب مايعم اللغوى اوقد يقال سلامة آبائه من النقائص انما هو من حيث أبوه اى كونه متفرعا عنه وذلك يستلزم ان تكون امهاته كذلك وسياتي لم أزل انقل من اصلاب الطاهرين الى ارحام الطاهرات وسياتى الكلام على ذلك مستوفى وقد قال الماوردى في كتاب اعلام النبوة واذا اختبرت حال نسبه صلى الله عليه وسلم وعرفت طهارة مولده صلى الله عليه وسلم علمت انه سلالة آباء كرام ليس فيهم مسترذل بل كلهم سادة قادة وشرف النسب وطهارة المولد من شروط النبوة هذا كلامه ومن كلام عمه ابى طالب

اذا اجتمعت يوما قريش لمفخر * فعبد مناف سرها وصميمها
وان حصلت أنساب عبد منافها * ففي هاشم أشرافها وقديمها
وان فخرت يوما فان محمدا * هو المصطفي من سرها وكريمها

بالرفع عطفا على المصطفي وسر القوم وسطهم فاشرف القوم قومه واشرف القبائل قبيلته واشرف الافخاذ فخذه وعن ابن عمر رضي الله تعالى عنهما قال قال رسول الله صلى الله عليه وسلم من احب العرب فبحبي احبهم ومن ابغض العرب فببغضى أبغضهم وعن سلمان الفارسى رضي الله تعالي عنه قال قال لى رسول الله صلى الله عليه وسلم ياسلمان لا تبغضنى فتفارق دينك قلت يارسول الله كيف ابغضك وبك هداني الله تعالى قال تبغض العرب فتبغضنى وعن على رضى الله تعالى عنه قال قال لى رسول الله صلى الله عليه وسلم لا يبغض العرب الا منافق في الترمذى عن عثمان بن عفان رضي الله تعالي عنهما ان رسول الله صلي الله عليه وسلم قال من غش العرب لم يدخل فى شفاعتى ولم تنله مودتي قال الترمذي هذا حديث غريب وقال صلى الله عليه وسلم ألا من احب العرب فبحبي أحبهم ومن ابغض العرب فببغضى ابغضهم وقال صلى الله عليه وسلم احبوا العرب لثلاث لاني عربي والقرآن عربي وكلام اهل الجنة عربى وقال صلى الله عليه وسلم ان لواء الحمد يوم القيامة بيدى وان اقرب الخلق من لوائى يومئذ العرب وقال صلى الله عليه وسلم اذا ذلت العرب ذل الاسلام وفي كلام فقهائنا العرب اولى الامم لانهم المخاطبون اولا والدين عربى وعن ابن عباس رضى الله تعالى عنهما خير العرب مضر وخير مضر عبد مناف وخير بني عبد مناف بنو هاشم وخير بنى هاشم بنو عبد المطلب والله ما افترق فرقتان منذ خلق الله تعالى آدم الا كنت في خيرهما * اقول وفي لفظ آخر عن ابن عباس رضي الله تعالى عنهما قال قال رسول الله صلي الله عليه وسلم ان الله حين خلقنى جعلنى من خير خلقه ثم حين خلق القبائل

والامهات والآباء وعن أبى هريرة رضى الله عنه قال قال رسول الله صلى الله عليه وسلم ماولدني بغي قط منذ خرجت من صلب آدم ولم تزل تتنازعني الامم كابرا عن كابر حتي خرجت من أفضل حيين من العرب هاشم وزهرة وفي رواية خرجت من نكاح ولم اخرج من سفاح من لدن آدم الي ان ولدني أبى وامى ولم يصبنى من سفاح الجاهلية شيء ماولدنى الا نكاح اهل الاسلام * ولما أراد الله انتقال النور من جده عبد المطلب تزوج فاطمة بنت عمرو بن عائذ بن عمرو بن مخزوم فولدت له أبا طالب وعبد الله والد النبي صلي الله عليه وسلم فانتقل النور الى عبد الله وكان قد تزوج قبلها بزوجات قيل اول زوجة تزوجها قيلة بنت جندب ويقال صفية

﴿ ٥ - حل - اول ﴾ بنت جندب وهى ام ولده الحرث وان سبب تزوجه انه بعد ان بلغ الحلم نام يوما فى الحجر فانتبه مكحولا مدهونا قد كسى حلة البهاء والجمال فبقي متحيرا لا يدرى من فعل ذلك به فاخذ بيده عمه المطلب ثم انطلق به الي كهنة قريش فاخبرهم بذلك فقالوا ان اله السماء قد أذن لهذا الغلام ان يتزوج فزوجه قيلة بنت جندب فولدت له الحرث ثم لما تزوج فاطمة بنت عمرو المخزومية وولدت له عبد الله انتقل النور اليه وكان أى عبد الله أحسن رجل في قريش خلقا وخلقا وفي رواية كان أكمل بنى ابيه واحسنهم واعفهم واحبهم الى قريش وكان نور النبي صلى الله عليه وسلم بينا في وجهه وفى رواية يرى في وجهه كالكوكب

الدرى وفى شرح المواهب كان يتلألأ نورا فى قريش وكان اجلهم فشغفت به نساء قريش وكدن ان تذهل عقولهن قال أهل السير فلقي عبد الله فى زمنه من النساء من العناء مثل ما لقى يوسف في زمنه من امرأة العزيز وقد هدى الله والده فسماه باحب الاسماء الى الله ففي الحديث أحب الاسماء الي الله عبد الله وعبد الرحمن وهو الذبيح كما تقدم وكان ذا عفة وكرم وسماحة ولما بلغ من العمر ثمان عشرة سنة خرج مع أبيه لزوجه آمنة بنت وهب فمر على جملة من النساء فصارت كل واحدة تعرض نفسها عليه وهو يابى لديانته وعفته فاتى عبد المطلب عم آمنة وهو وهب ابن عبد (٣٤) مناف بن زهرة بن قصى وقيل ان وهبا المذكورا بوها الاعمها فزوج آمنة لعبد الله

وهي يومئذ افضل امرأة فى قريش نسبا وموضعا فدخل بها عبد الله حين أملك عليها فحملت برسول الله صلي الله عليه وسلم وانتقل ذلك النور اليها وعن قتادة ان رسول الله صلي الله عليه وسلم أجرى فرسه مع ابى ايوب الانصارى رضي الله عنه فسبقته فرس المصطفي صلي الله عليه وسلم فقال صلى الله عليه وسلم انا ابن العواتك انه لهو الجواد البحر يعني فرسه وقال في بعض غزواته

أنا النبي لا كذب
انا ابن عبد المطلب

أنا ابن العواتك وجاء أنا ابن العواتك من سليم والعاتكة في الاصل المتلطخة بالطيب او الطاهرة وعن بعض الطالبين ان رسول الله صلى الله عليه وسلم قال في يوم أحد انا ابن الفواطم واختلف الناس فى عدد العواتك من جداته صلى الله عليه وسلم فمن مكثر ومن مقل وقد نقل الحافظ ابن عساكر ان العواتك من جداته صلى الله عليه وسلم اربع عشرة وقيل احدى عشرة وأولهن أم لؤى بن غالب واللواتي من سليم منهن عاتكة بنت هلال ام عبد مناف وعاتكة بنت الاوقص بن مرة بن هلال ام هاشم وعاتكة بنت مرة بن هلال ام ابي امه صلي الله عليه وسلم وهب وقيل اراد بالعواتك من سليم ثلاثة من بني سليم ابكارا ارضعنه كل واحدة منهن تسمى عاتكة * وأما الفواطم من جداته فقيل عشر وقيل خمس وقيل ست وقيل ثمان منهن فاطمة ام عبد الله وفاطمة ام قصي وقيل لم يرد خصوص الامهات التي فى عمود نسبه بل اراد الاعم حتي يشمل فاطمة ام اسد بن هاشم وفاطمة بنت اسد

جعلني من خيرهم قبيلة وحين خلق الانفس جعلني من خيرا نفسهم ثم حين خلق البيوت جعلنى من خير بيوتهم فانا خيرهم بيتا وأنا خيرهم نسبا وفي لفظ آخر عنه قال قال رسول الله صلي الله عليه وسلم ان الله قسم الخلق قسمين فجعلنى في خيرهم قسما ثم جعل القسمين أثلاثا فجعلني في خيرها ثلثا ثم جعل الثلث قبائل فجعلنى فى خيرها قبيلة ثم جعل القبائل بيوتا فجعلنى فى خيرها بيتا وتقدم عن الشفاء مثل ذلك مع زيادة الاستدلال بالآيات وتقدم الامر بالتامل في ذلك والله أعلم وفيه أنه ورد النهى فى الاحاديث الكثيرة عن الانتساب الى الآباء في الجاهلية على سبيل الافتخار من ذلك لا تفتخروا بآبائكم الذين ماتوا في الجاهلية فوالذى نفسي بيده ما يدحرج الجعل بانفه خير من آبائكم الذين ماتوا في الجاهلية أى والذى يدحرجه الجعل هو النتن وجاء في الحديث ليدعن الناس فخرهم فى الجاهلية أو ليكونن أبغض الى الله تعالى من الخنافس وجاء آفة الحسب الفخر أي عاهة الشرف بالآباء التعاظم بذلك وأجاب الامام الحليمى بانه صلى الله عليه وسلم لم يرد بذلك الفخر انما أراد تعريف منازل أولئك ومراتبهم أى ومن ثم جاء فى بعض الروايات قوله ولا فخر أى فهو من التعريف بما يجب اعتقاده وان لزم منه الفخر وهو اشارة الى نعمة الله تعالي عليه فهو من التحدث بالنعمة وان لزم من ذلك الفخر أيضا وعن ابن عباس رضي الله عنهما في قوله تعالى وتقلبك في الساجدين قال من نبى الي نبي حتى أخرجت نبيا أى وجدت الانبياء فى آبائه فسياتى انه قذف بي في صلب آدم ثم فى صلب نوح ثم في صلب ابراهيم عليهما الصلاة والسلام بدليل ما يأتي فيه وفي لفظ آخر عنه ما زال النبي صلي الله عليه وسلم يتقلب في أصلاب الانبياء أى المذكورين او غيرهم حتي ولدته أمه اي وهذا كما لا يخفي لا ينافى وقوع من ليس نبيا فى آبائه فالمراد وقوع الانبياء صلوات الله وسلامه عليهم في نسبه عليه الصلاة والسلام كما علمت ضرورة ان آباءه كلهم ليسوا أنبياء لكن قال غيره لازال نوره صلى الله عليه وسلم ينقل من ساجد الي ساجد قال أبو حيان واستدل بذلك اى بما ذكر من الآية المذكورة اى المفسرة بما ذكر الرافضة على أن آباء النبي صلى الله عليه وسلم كانوا مؤمنين اي لان الساجد لا يكون الا مؤمنا فقد عبر عن الايمان بالسجود وسياتي مزيد الكلام في ذلك وهو استدلال ظاهري والا فالآية قيل معناها وتصفحك أحوال المتهجدين من اصحابك لانه نسخ فرض قيام الليل عليه وعليهم بناء على انه كان واجبا عليه وعلى أمته وهو الاصح وعن ابن عباس رضى الله تعالى عنهما انه كان واجبا على الانبياء عليهم الصلاة والسلام قبله صلى الله عليه وسلم طاف صلى الله عليه وسلم تلك الليلة على بيوت اصحابه لينظر حالهم اى هل تركوا قيام الليل لكونه نسخ وجوبه بالصلوات الخمس ليلة المعراج حرصا على كثرة طاعتهم فوجدها كبيوت الزنابير أي لان الله عز وجل افترض عليه صلى الله عليه وسلم اي وعلى أمته قيام الليل أو نصفه او اقل او أكثر فى أول سورة المزمل ثم نسخ ذلك فى آخر السورة بما تيسر أي وكان نزول ذلك بعد سنة ثم نسخ ذلك بالصلوات الخمس

التي هي أم علي بن ابي طالب رضي الله عنه وفاطمة أمها وهؤلاء الفواطم غير الثلاث الفواطم اللاتي قال صلى الله عليه وسلم فيهن لعلي وقد دفع اليه ثوبا حريرا أقسم هذا بين الفواطم الثلاث فان هؤلاء فاطمة بنت رسول الله صلى الله عليه وسلم وفاطمة بنت حمزة وفاطمة بنت أسد ومن جداته الفواطم أم عمرو بن عائذ وفاطمة بنت عبد الله بن رزام وأمها فاطمة بنت الحرث وفاطمة بنت نصر بن عوف أم أم عبد مناف والله أعلم * والسبب الذي دعا عبد المطلب لاختيار بني زهرة أنه قدم اليمن مرة فنزل على حبر من اليهود فقال ممن الرجل فقال من بني هاشم قال أتأذن لي أن أنظر بعضك قلت نعم مالم يكن عورة ففتح احدى منخري فنظر (٣٥) فيها ثم نظر في الاخرى فقال

الخمس ليلة المعراج كما سيأتي وجعل بعضهم ذلك من نسخ الناسخ فيصير منسوخا لما علمت أن آخر هذه السورة ناسخ لاولها ومنسوخ بفرض الصلوات الخمس واعترض بان الاخبار دالة على أن قوله تعالى فاقرءوا ما تيسر من القرآن انما نزل بالمدينة يدل على ذلك قوله علم أن سيكون منكم مرضى وآخرون يضربون في الارض يبتغون من فضل الله وآخرون يقاتلون في سبيل الله لان القتال في سبيل الله انما كان بالمدينة فقوله تعالى فاقرءوا ما تيسر اختيار لا ايجاب وقيل معنى وتقلبك في الساجدين وتقلبك في أركان الصلاة قائما وقاعدا وراكعا وساجدا في الساجدين أي المصلين فني الساجدين ليس متعلقا بتقلبك بل بساجد المحذوف لا يقال يعارض جعل الساجدين عبارة عن المؤمنين ان من جملة آبائه صلى الله عليه وسلم آزر والد ابراهيم الخليل صلى الله على نبينا وعليه وسلم وكان كافرا لانا نقول أجمع اهل الكتابين على ان آزر كان عمه والعرب تسمى العم أبا كما تسمى الخالة اما فقد حكى الله عن يعقوب عليه السلام انه قال آبائي ابراهيم واسمعيل ومعلوم ان اسمعيل انما هو عمه اي ويدل لذلك ان أبا ابراهيم كان اسمه تارخ بالمثناة فوق والمعجمة كما عليه جمهور اهل النسب وقيل بالمهملة وعليه اقتصر الحافظ في الفتح لا آزر لكن ادعى بعضهم انه لقب له لان آزر اسم صنم كان يعبده فصار له اسما ان آزر وتارخ كيعقوب واسرائيل قال بعضهم وقد تساهل من اخذ بظاهر الآية كالقاضي البيضاوي وغيره فقال ان ابا ابراهيم مات على الكفر وما قيل انه عمه فعدول عن الظاهر من غير دليل ويوافقه ما في النهر نقلا عن ابن عباس رضي الله تعالى عنهما ان آزر كان اسم ابيه ويرد ذلك قول الحافظ السيوطي رحمه الله يستنبط من قول ابراهيم عليه السلام ربنا اغفر لي ولوالدي وللمؤمنين يوم يقوم الحساب وكان ذلك بعد موت عمه بمدة طويلة ان المذكور في القرآن بالكفر والتبري من الاستغفار له اى في قوله تعالى وما كان استغفار ابراهيم لابيه الا عن موعدة وعدها إياه فلما تبين له انه عدو لله تبرأ منه هو عمه لا أبوه الحقيقي قال فلله الحمد على ما ألهم اى ولا يخفى ان هذا لا يتم الا اذا كان ابوه الحقيقي حيا وقت التبري منه وان التبرى سببه الموت أي موت عمه على الكفر لا الوحى بانه يموت كافرا فليتامل وحينئذ يكون ابوه الحقيقي هو المعنى بقول ابى هريرة أحسن كلمة قالها ابو ابراهيم ان قال لما رأى ولده وقد ألقي في النار على تلك الحال اى في روضة خضراء وحوله النار لم تحرق منه الا كتافه نعم الرب ربك يا ابراهيم وكان سنه حين ألقى في النار ست عشرة سنة كما في الكشاف وفي كلام غيره كان سنه ثلاثين سنة بعد ما سجن ثلاث عشرة سنة وعن ابن عباس رضي الله تعالى عنهما قال ان قريشا كانت نورا بين يدي الله تعالى قبل ان يخلق آدم عليه السلام بالفي عام يسبح ذلك النور وتسبح الملائكة بتسبيحه فلما خلق الله تعالى آدم عليه السلام ألقى ذلك النور في صلبه قال صلى الله عليه وسلم فاهبطني الله تعالى الى الارض في صلب آدم وجعلني في صلب نوح وقذفني في صلب ابراهيم عليهم الصلاة والسلام

أشهد ان في احدى يديك ملكا وفي الاخرى نبوة وانما نجد ذلك أي كلا من الملك والنبوة في بني زهرة فكيف ذلك قلت لا أدري قال هل لك من شاعة أي زوجة من بني زهرة قلت أما اليوم فلا فقال اذا تزوجت فتزوج منهم فتزوج عبد المطلب هالة بنت وهيب بن عبد مناف أم حمزة وصفية قيل وأم العباس أيضا وقيل غير ذلك وزوج ابنه عبد الله آمنة بنت وهب رجاء لما اخبره به الحبر وقيل الذي دعا عبد المطلب لاختيار آمنة من بني زهرة لولده عبد الله ان سودة بنت زهرة الكاهنة عمة وهب والد آمنة أمه صلى الله عليه وسلم كان من أمرها انها لما ولدت رآها أبوها سوداء وكانوا يئدون من البنات من كانت على هذه الصفة أي يدفنونها حية ويمسكون من لم تكن على هذه الصفة فامر ابوها بوادها وارسلها الى الحجون لتدفن هناك فلما حفر لها الحافر واراد دفنها سمع هاتفا يقول لا تئد الصبية وخلها البرية فالتفت فلم ير شيئا فعاد لدفنها فسمع الهاتف يسجع بسجع آخر في ذلك المعنى فرجع الى أبيها واخبره بما سمع فقال ان لها لشانا وتركها فكانت كاهنة قريش فقالت يوما لبني زهرة فيكم نذيرة او تلد نذيرا له شان وبرهان وقيل ان الكاهن الذي في اليمن قال له أرى نبوة وملكا وأراها في المنافين عبد مناف بن قصي وعبد مناف بن زهرة * ولما حملت به أمه صلى الله عليه وسلم ظهر لها كثير من خوارق العادات ارهاصا لنبوته صلى الله عليه وسلم * منها انها لم تشك لحمله ثقلا وأتاها آت في المنام فقال لها انك حملت بسيد هذه الامة ونبيها

وتوفى أبوه وأمه حامل به وكانت وفاته بالمدينة وكان قد رجع ضعيفا مع قريش لما رجعوا من تجارتهم ومروا بالمدينة فتخلف عند بني عدى بن النجار وهم أخوال أبيه عبد المطلب لان أمه منهم فاقام عندهم مريضا شهرا فلما قدم اصحابه مكة سالهم عبد المطلب عنه فقالوا خلفناه مريضا عند اخواله فبعث عبد المطلب اليه أخاه الحرث وقيل الزبير فوجده قد توفي بالمدينة ودفن بها فقالت آمنة زوجته ترثيه

عفا جانب البطحاء من آل هاشم * وجاور لحدا خارجا في الغمائم
دعته المنايا دعوة فاجابها * وما تركت في الناس مثل ابن هاشم
عشية راحوا يحملون سريره (٣٦) * تعاوره أصحابه في التزاحم
فان تك غالته المنون وريبها * فقد كان معطاء كثير التراحم

وعن ابن عباس رضي الله عنهما قال لما توفى عبد الله قالت الملائكة يا الهنا وسيدنا بقى نبيك يتيما لا اب له فقال الله تعالى لهم أنا له حافظ ونصير وفي رواية انا وليه وحافظه وحاميه وربه وعونه ورازقه وكافيه فصلوا عليه وتبركوا باسمه وقيل لجعفر الصادق رضى الله عنه لم يتم النبي صلى الله عليه وسلم أى ماحكمة ذلك قال لئلا يكون عليه حق لمخلوق والمراد الحقوق الثابتة بعد البلوغ لان أمه ماتت وعمره ست سنين وليعلم ان العزيز من أعزه الله وان قوته ليست من الآباء والامهات ولا من المال بل قوته من الله تعالى وأيضا ليرحم الفقير واليتيم * ولما دنت ولادتها اتاها آت في المنام فقال لها قولى اذا ولدتيه أعيذه بالواحد من شر كل حاسد ثم سميه محمدا وفي السيرة الحلبية عن ابن عباس رضي الله عنهما قال كان من دلالة حمل آمنة برسول الله صلى الله عليه وسلم ان كل دابة لقريش ماتت نطقت تلك الليلة التي حمل فيها وقالت حمل برسول الله صلى الله عليه وسلم ورب الكعبة ولم يبق سرير لملك من ملوك الدنيا الا اصبح منكوسا ومثل هذا لا يقال من قبل الرأي اه * ومن علامات حمل آمنة به صلى الله عليه وسلم انتقال النور الذي كان في عبد الله اليها * وعن كعب الاحبار ان في صبيحة تلك الليلة اصبحت اصنام الدنيا منكوسة ووقع لها ايضا عند ولادته صلى الله عليه وسلم * وروى الحاكم باسناد صحيح ان اصحاب رسول الله صلى الله عليه وسلم قالوا له يارسول الله اخبرنا عن نفسك فقال انا دعوة ابى ابراهيم وبشري

ثم لم يزل ينقلني من الاصلاب الكريمة والارحام الطاهرة حتى اخرجني من بين ابوى لم يلتقيا على سفاح قط * اقول قوله صلي الله عليه وسلم فاهبطني ينبغي ان لا يكون معطوفا على ماقبله من قوله أن قريشا كانت نورا بين يدي الله تعالى الخ فيكون نوره صلى الله عليه وسلم من جملة نور قريش وانه صلي الله عليه وسلم انفرد عن نور قريش وأودع في صلب نوح عليه السلام الخ بل على مايأتى من قوله كنت نورا بين يدى ربى قبل خلق آدم باربعة عشر ألف عام اللازم لذلك أن يكون نوره سابقا على نور قريش ويكون نور قريش من نوره صلي الله عليه وسلم وحكمة اقتصاره صلي الله عليه وسلم على من ذكر من الانبياء عليهم السلام لا تخفي وهى انهم آباء الانبياء عليهم الصلاة والسلام فمن ذرية نوح هود وصالح عليهما السلام ومن ذرية ابراهيم اسمعيل واسحق ويعقوب ويوسف وشعيب وموسى وهرون بناء على انه شقيق موسي أولا بيه والافسياتي ان نوره انتقل الى شيث وتقدم أنه صلي الله عليه وسلم من ذرية اسمعيل وعن على بن الحسين رضى الله تعالى عنهما عن ابيه عن جده أن النبي صلى الله عليه وسلم قال كنت نورا بين يدي ربي قبل خلق آدم عليه السلام باربعة عشر ألف عام ورأيت فى كتاب التشريفات فى الخصائص والمعجزات لم أقف على اسم مؤلفه عن أبي هريرة رضى الله تعالي عنه أن رسول الله صلي الله عليه وسلم سال جبريل عليه السلام فقال ياجبريل كم عمرت من السنين فقال يارسول الله لست أعلم غير ان في الحجاب الرابع نجم يطلع في كل سبعين ألف سنة مرة رأيته اثنين وسبعين ألف مرة فقال ياجبريل وعزة ربي جل جلاله أنا ذلك الكوكب رواه البخارى هذا كلامه فلما خلق الله آدم عليه السلام جعل ذلك النور فى ظهره أي فهو حالة كونه نورا سابق على قريش حالة كونها نورا بل سياتى مايدل على ان نوره صلى الله عليه وسلم سابق على سائر المخلوقات بل وتلك المخلوقات خلقت من ذلك النور آدم وذريته وحينئذ يحتاج الي بيان وجه كون آدم خلق من نوره صلى الله عليه وسلم وجعل نوره صلى الله عليه وسلم في ظهر آدم عليه السلام فقد تقدم في الخبر لما خلق الله تعالى آدم جعل ذلك النور في ظهره أي فكان يلمع في جبينه فيغلب على سائر نوره الخ مايأتى ثم انتقل الى ولده شيث الذى هو وصيه وكان من جملة ما اوصاه به انه يوصي من انتقل اليه ذلك النور من ولده انه لا يضع ذلك النور الذى انتقل اليه الا فى المطهرة من النساء ولم تزل هذه الوصية معمولا بها في القرون الماضية الى ان وصل ذلك النور الى عبد المطلب أي وهذا السياق يدل على ان ذلك النور كان ظاهرا فيمن ينتقل اليه من آبائه وهو قد يخالف ماتقدم من تخصيص بعض آبائه بذلك ولم تلد حواء ولدا مفردا الا شيث كرامة لهذا النور قيل مكث في بطنها حتي نبتت أسنانه وكان ينظر الى وجهه من صفاء بطنها وهو الثالث من ولد آدم عليه السلام وكانت تلد ذكرا وانثى معا أى فقد قيل انها ولدت لآدم أربعين ولدا في عشرين بطنا وقيل ولدت مائة وعشرين ولدا وقيل مائة وثمانين ولدا وقيل خمسمائة ويقال ان آدم عليه السلام لما

أخي عيسي ورأت امي حين حملت بي كانه خرج منها نور اضاءت له قصور بصرى من أرض الشام وصح أيضا انها رأت ذلك عند الولادة قيل ان الذى عند الحمل كان مناما والذى عند الولادة كان يقظة وكانت تلك السنة التى حمل فيها برسول الله صلى الله عليه وسلم سنة الفتح والابتهاج فان قريشا كانت قبل ذلك في جدب وضيق عيش عظيم فاخضرت الارض وحملت الاشجار واتاهم الرعد والمطر من كل جانب في تلك السنة واذن الله تلك السنة لنساء الدنيا ان يحملن ذكورا كرامة لرسول الله صلى الله عليه وسلم وولد صلى الله عليه وسلم مختونا أى على صورة المختون مكحولا نظيفا مابه قذر ولبعضهم وفي الرسل مختون لعمرك خلقة *

مات بكى عليه من ولده وولد ولده اربعون ألفا ولم يحفظ من نسل آدم الا ما كان من صلب شيث دون اخوته أي فانهم لم يعقبوا أصلا فهو أبو البشر وعن جابر بن عبد الله رضي الله تعالى عنهما قال قلت يارسول الله بابى انت وأمى اخبرني عن اول شئ خلقه الله تعالى قبل الاشياء قال ياجابر ان الله تعالى قد خلق قبل الاشياء نور نبيك من نوره الحديث وفيه انه اصل لكل موجود والله سبحانه وتعالي أعلم * واختلف الناس في عد طبقات انساب العرب وترتيبها والذى في الاصل عن الزبير بن بكار انها ست طبقات وان أولها شعب ثم قبيلة ثم عمارة بكسر العين المهملة ثم بطن ثم فخذ ثم فصيلة قال وقد نظمها الزين العراقى فى قوله

للعرب العرباطباق عدة * فصلها الزبير وهى ستة
اعم ذاك الشعب فالقبيلة * عمارة بطن فخذ فصيلة

أى فالشعب اصل القبائل والقبيلة اصل العمارة والعمارة اصل البطون والبطن اصل الفخذ والفخذ اصل الفصيلة فيقال مضر شعب رسول الله صلي الله عليه وسلم أى وقيل شعبه خزيمة وكنانة قبيلته صلى الله عليه وسلم وقريش عمارته صلى الله عليه وسلم وقصي بطنه صلى الله عليه وسلم وهاشم فخذه صلي الله عليه وسلم وبنو العباس فصيلته صلى الله عليه وسلم وقيل بعد الفصيلة العشيرة وليس بعد العشيرة شئ وقيل بعدها الفصيلة قال ثم الرهط وزاد بعضهم الذرية والعترة والاسرة ولم يرتب بينها وقد ذكرها محمد بن سعد اثنى عشر فقال الجذم ثم الجمهور ثم الشعب ثم القبيلة ثم العمارة ثم البطن ثم الفخذ ثم العشيرة ثم الفصيلة ثم الرهط ثم الاسرة ثم الذرية وسكت عن العترة وفي كلام بعضهم الاسباط بطون بنى اسرائيل والشعب فى لسان العرب الشجرة الملتفة الكثيرة الاغصان والاوراق والقبائل بطون العرب والشعوب بطون العجم فليتامل

باب تزويج عبد الله أبي النبي صلى الله عليه وسلم آمنة أمه صلى الله عليه وسلم وحفر زمزم وما يتعلق بذلك

قيل خرج عبد المطلب ومعه ولده عبد الله وكان احسن رجل فى قريش خلقا وخلقا وكان نور النبي صلى الله عليه وسلم بينا في وجهه وفى رواية انه كان أحسن رجل رئاء بكسر الراء وبضمها ثم همزة مفتوحة منظرا في قريش وفي رواية انه كان اكمل بنى ابيه وأحسنهم واعفهم واحبهم الي قريش وقد هدي الله تعالى والده فسماه باحب الاسماء الى الله تعالى ففي الحديث أحب الاسماء الى الله تعالي عبد الله وعبد الرحمن وهو الذبيح وذلك لان اباه عبد المطلب حين امر في النوم بحفر زمزم بئر اسمعيل عليه السلام أى لان الله تعالى اخرج زمزم لاسمعيل بواسطة جبريل كما يأتي ان شاء الله تعالي فى بناء الكعبة أخرج زمزم مرتين مرة لآدم ومرة لاسمعيل عليهما الصلاة والسلام وكانت جرهم قد دفنتها اى فان جرهما

ثمان وتسع طيبون اكارم
وهم ذكريا شيث ادريس يوسف
وحنظلة عيسى وموسي وآدم
ونوح شعيب سام لوط وصالح
سليمان يحيي هود يس خاتم

وقيل ختنه جده وقد يجمع بانه تم ختانه جريا على المعتاد * ولما ولد رسول الله صلى الله عليه وسلم وقع على الارض مقبوضة أصابع يده يشير بالسبابة كالمسبح بها وفى رواية عن أمه انها قالت فلما خرج من بطني نظرت اليه فاذا هو ساجد قد رفع اصبعيه كالمتضرع المبتهل وفي رواية شاخصا ببصره الى السماء وفى رواية أنه قبض قبضة من تراب فبلغ ذلك رجلا من بني لهب فقال لصاحبه لئن صدق هذا الغلام ليغلبن هذا المولود أهل الارض أى لانه قبض عليها وصارت في يده * وروى ابن سعد ان رسول الله صلى الله عليه وسلم قال رأت أمي حين وضعتني انه سطع منها نور اضاء له قصور بصرى وفى رواية انها قالت لما وضعته خرج معه نور أضاء له ما بين المشرق والمغرب فاضاءت له قصور الشام واسواقها حتي رأيت أعناق الابل ببصرى ولذلك قال عمه العباس رضى الله عنه في قصيدة مدحه بها لما رجع من تبوك وأنت لما ولدت أشرقت الـ ـارض وضاءت بنورك الافق فنحن في ذلك الضياء وفي النو * ر وسبل الرشاد نستبق * وقال البوصيرى في الهمزية وتراءت قصور قيصر بالرو * م راها من داره البطحاء * قال فى المواهب وخرج هذا النور عند وضعه اشارة الى ما يجئ به من

النور الذى اهتدى به اهل الارض زالت به ظلمة الشرك كما قال تعالى قد جاءكم من الله نور وكتاب مبين يهدى به الله من اتبع رضوانه سبل السلام ويخرجهم من الظلمات الى النور باذنه ويهديهم الى صراط مستقيم * روي السهيلي انه صلى الله عليه وسلم لما ولد تكلم فقال جلال ربى الرفيع وروى أيضا انه قال الله اكبر كبيرا والحمد لله كثيرا وسبحان الله بكرة واصيلا وعن عثمان بن ابي العاص عن أمه رضى الله عنها انها قالت اشهدت ولادة النبي صلى الله عليه وسلم ليلا قالت فلما نظرت من البيت الا نورا واني لانظر الى النجوم تدنو حتى اني لاقول ليقعن على وقولها ليلا أى قرب الفجر جمعا بين الروايات قال بعض المفسرين ان الله أقسم بالليلة التي ولد فيها في قوله تعالى والضحى والليل وقيل المراد الاسراء * وعن الشفاء أم عبد الرحمن بن عوف رضي الله عنها قالت لما ولد رسول الله صلى الله عليه وسلم وقع على يدى فسمعت قائلا يقول رحمك الله والى ذلك يشير قول البوصيرى فى الهمزية

شمتته الاملاك اذ وضعته ... وشفتنا بقولها الشفاء

قال بعضهم لعله عطس فحمد الله فشمتته الملائكة ويدل لهذا الحديث الذى فيه انه قال حين خروجه الحمد لله كثيرا * وعن آمنة أم النبي صلى الله عليه وسلم ورضي الله عنها قالت لما اخذنى ما ياخذ النساء اى عند الولادة رأيت نسوة كالنخل طولا كانهن من بنات عبد مناف يحدقن بى ما رأيت اضوأ منهن وجوها وكان واحدة من النساء تقدمت الي فاستندت اليها واخذنى المخاض واشتد على الطلق وكان واحدة منهن تقدمت الي وناولتنى شربة من الماء اشد بياضا من اللبن وابرد من الثلج واحلى من الشهد فقالت لى اشربى فشربت ثم قالت الثانية ازدادى فازددت ثم مسحت يدها على بطنى وقالت بسم الله اخرج باذن الله فقلن لى اي تلك النسوة نحن آسية امرأة فرعون ومريم ابنة عمران وهؤلاء من الحور العين قال بعضهم لعل ذلك كان قبل وجود الشفاء وام عثمان عندها ولعل الحكمة في شهود مريم وآسية كونهما تصيران زوجتين له صلى الله عليه وسلم في الجنة مع كلثم اخت موسي عليه السلام وقد حمى الله هؤلاء النسوة ان يطاهن احد فقد روي ان آسية لما زفت الي فرعون اخذه الله عنها وكان هذا حاله معها وقد رضى عنها بالنظر

لما استخفت بامر البيت الحرام وارتكبوا الامور العظام قام فيهم رئيسهم مضاض بكسر الميم وحكي ضمها ابن عمرو خطيبا ووعظهم فلم يرعووا فلما رأى ذلك منهم عمد الى غزالتين من ذهب كانتا في الكعبة وما وجد فيها من الاموال أي السيوف والدروع على ماسياتى التى كانت تهدى الي الكعبة ودفنها في بئر زمزم وفي مرآة الزمان ان هاتين الغزالتين اهداهما للكعبة وكذا السيوف ساسان أول ملوك الفرس الثانية ورد بان الفرس لم يحكموا على البيت ولا حجوه هذا كلامه وفيه ان هذا لا ينافي ذلك فليتامل وكانت بئر زمزم نضب ماؤها أى ذهب فحفرها مضاض بالليل وأعمق الحفر ودفن فيها ذلك اي ودفن الحجر الاسود أيضا كما قيل وطم البئر واعتزل قومه فسلط الله تعالى عليهم خزاعة فاخرجتهم من الحرم وتفرقوا وهلكوا كما تقدم ثم لا زالت زمزم مطمومة لا يعرف محلها مدة خزاعة ومدة قصي ومن بعده الي زمن عبد المطلب ورؤياه التي أمر فيها بحفرها قيل وتلك المدة خمسمائة سنة أى وكان قصي احتفر بئرا في الدار التي سكنتها أم هانئ أخت على رضي الله تعالى عنهما وهى أول سقاية احتفرت بمكة فعن على بن ابي طالب رضى الله عنه قال قال عبد المطلب اني لنائم في الحجر اذ أتانى آت فقال احفر طيبة فقلت وما طيبة فذهب وتركني فلما كان الغد رجعت الي مضجعي فنمت فيه فجاءنى فقال احفر برة فقلت وما برة فذهب وتركنى فلما كان الغد رجعت الى مضجعي فنمت فيه فجاءني وقال احفر المضنونة فقلت وما المضنونة فذهب وتركنى فلما كان الغد رجعت الي مضجعى فنمت فيه فجاءنى فقال احفر زمزم فقلت وما زمزم قال لا تنزف ولا تذم تسقى الحجيج الاعظم وهى بين الفرث والدم عند نقرة الغراب الاعصم عند قرية النمل وقوله لا تنزف أى لا يفرغ ماؤها ولا يلحق قعرها وفيه انه ذكر انه وقع فيها عبد حبشى فمات بها وانتفخ فنزحت من أجله ووجدوا قعرها فوجدوا ماءها يفور من ثلاثة اعين اقواها واكثرها التي من ناحية الحجر الاسود وقوله ولا تذم بالذال المعجمة اى لا توجد قليلة الماء من قولهم بئر ذمة اى قليلة الماء قيل وليس المراد انه لا يذمها احد لان خالد بن عبد الله القسرى امير العراق من جهة الوليد بن عبد الملك ذمها وسماها أم جعلان واحتفر بئرا خارج مكة باسم الوليد بن عبد الملك وجعل يفضلها على زمزم ويحمل الناس على التبرك بها وفيه ان هذا اجراءة منه على الله تعالى وقلة حياء منه وهو الذي كان يعلن ويفصح بلعن على بن ابى طالب كرم الله وجهه على المنبر فلا عبرة بذمه وقيل لزمزم طيبة لانها للطيبين والطيبات من ولد ابراهيم وقيل لها برة لانها فاضت للابرار وقيل لها المضنونة لانها ضن بها على غير المؤمنين فلا يتضلع منها منافق وقد جاء في رواية يقول الله تعالى ضننت بها على الناس الا عليك ولعل المراد الاعلى اتباعك فيكون بمعنى ما قبله وفي رواية انه قيل لعبد المطلب احفر زمزم ولم يذكر له علامتها فجاء الي قومه وقال لهم اني قد أمرت ان احفر زمزم قالوا فهل بين لك أين هى قال لا قالوا فارجع الى مضجعك الذى رأيت فيه ما رأيت فان يكن حقا من الله تعالى بين لك وان يكن من الشيطان

اليها قالت أمه صلى الله عليه وسلم ورأيت ثلاثة أعلام مضروبات علما بالمشرق وعلما بالمغرب وعلما على ظهر الكعبة ولما ولد صلى الله عليه وسلم وضعت عليه جفنة فانفلقت عنه فلقتين لان عادتهم اذا ولد لهم مولود في الليل وضعوه تحت الاناء لا ينظرون اليه حتي يصبحوا فلما ولد صلي الله عليه وسلم وضعوه وفي رواية تحت برمة ضخمة فلما أصبحوا أتوا البرمة فاذا هي قد انفلقت ثنتين وعيناه الى السماء وهو يمص ابهامه يشخب اى يسيل لبنا * ولما ولد صلى الله عليه وسلم أرسلت الى جده وكان يطوف بالبيت تلك الليلة فجاء اليها فقالت يا أبا الحرث ولد لك مولود له أمر عجيب فذعر عبد المطلب وقال ليس بشرا سويا فقالت بلى ولكن

الشيطان فلن يعود اليك فرجع عبد المطلب الى مضجعه فنام فيه فاتاه فقال احفر زمزم انك ان حفرتها لن تندم وهي ميراث من أبيك الاعظم لا تنزف أبدا ولا تذم تسقى الحجيج الاعظم فقال عبد المطلب أين هي فقال هي بين الفرث والدم عند قرية النمل حيث ينقر الغراب الاعصم غدا أى والاعصم قيل أحمر المنقار والرجلين وقيل أبيض البطن وعلى هذا اقتصر الامام الغزالى حيث قال في قوله صلى الله عليه وسلم مثل المرأة الصالحة في النساء مثل الغراب الاعصم بين مائة غراب يعني الابيض البطن هذا كلامه وقيل الاعصم ابيض الجناحين وقيل أبيض احدى الرجلين فلما كان الغد ذهب عبد المطلب وولده الحرث ليس له ولد غيره فوجد قرية النمل ووجد الغراب ينقر عندها بين الفرث والدم أى في محلهما وذلك بين اساف ونائلة الصنمين اللذين تقدم ذكرهما وتقدم أن قريشا كانت تذبح عندهما ذبائحها أى التي كانت تتقرب بها وهذا يبعد ما جاء في رواية انه لما قام يحفرها رأى مارسم له من قرية النمل ونقرة الغراب ولم ير الفرث والدم فبينما هو كذلك ندت بقرة من ذابحها فلم يدركها حتي دخلت المسجد فنحرها في الموضع الذى رسم له وقد يقال لا يبعد لانه يجوز أن يكون فهم ان يكون الفرث والدم موجودين بالفعل فلا يلزم من كون المحل المذكور محلهما وجودهما فيه في ذلك الوقت فلم يكتف بنقرة الغراب في محلهما فارسل الله له تلك البقرة ليرى الامر عيانا وذكر السهيلي رحمه الله لذكر هذه العلامات الثلاث حكمة لا باس بها ولعل اسافا ونائلة نقلا بعد ذلك الى الصفا والمروة بعد ان نقلهما عمرو بن لحى من جوف الكعبة الي المحل المذكور فلا يخالف ماذكره القاضى البيضاوي وغيره ان اسافا كان على الصفا ونائلة على المروة وكان اهل الجاهلية اذا سعوا مسحوهما أي ومن ثم لما جاء الاسلام وكسرت الاصنام كره المسلمون الطواف أى السعي بينهما وقالوا يارسول الله هذا كان شعارنا في الجاهلية لاجل التمسح بالصنمين فانزل الله تعالى ان الصفا والمروة من شعائر الله الآية ويقال ان بقرة نحرت بالحزورة بوزن قسورة فانفلتت ودخلت المسجد في موضع زمزم فوقعت مكانها فاحتمل لحمها فاقبل غراب أعصم فوقع في الفرث فليتامل الجمع وقد يقال لا منافاة لان قوله في الرواية الاولى فندت بقرة من ذابحها أى ممن شرع في ذبحها ولم يتمه حتي دخلت المسجد فنحرها أى تم ذبحها فقد نحرت بالحزورة وبالمسجد او يراد بنحرها في الحزورة ذبحها وبنحرها في المسجد سلخها وتقطيع لحمها فقد رأينا الحيوان بعد ذبحه يذهب الى موضع آخر ثم يقع به وعند ذلك جاء عبد المطلب بالمعول وقام ليحفر فقامت اليه قريش فقالوا له والله لا نتركك تحفر بين وثنينا اللذين ننحر عندهما فقال عبد المطلب لولده الحرث ذدعني اى امنع عني حتي احفر فوالله لامضين لما امرت به فلما رأوه غير نازع خلوا بينه وبين الحفر وكفوا عنه فلم يحفر الا يسيرا حتي بدا له الطى أى البناء فكبر وقال هذا طى اسمعيل عليه السلام اى بناؤه فعرفت قريش انه اصاب حاجته فقاموا اليه وقالوا والله ياعبد

سقط ساجدا ثم رفع رأسه وأصبعيه الى السماء فاخرجته له ونظر اليه وأخذه ودخل به الكعبة ودعا الله تعالى ثم خرج فدفعه اليها وعن عكرمة ان ابليس لما ولد رسول الله صلي الله عليه وسلم ورأي تساقط النجوم قال لجنوده قد ولد الليلة ولد يفسد علينا أمرنا فقال له جنوده لو ذهبت اليه فخبلته فلما دنا من رسول الله صلي الله عليه وسلم بعث الله جبريل فركضه برجله ركضة وقع بعدن * وعن ابن عباس رضى الله عنهما ان الشياطين كانوا لا يحجبون عن السموات وكانوا يدخلونها ويأتون باخبارها مما سيقع في الارض فيلقونها على الكهنة فلما ولد عيسى عليه السلام حجبوا عن ثلاث سموات وعن وهب عن اربع سموات * ولما ولد رسول الله صلي الله عليه وسلم حجبوا عن الكل وحرست

السماء بالشهب فما يريد أحد منهم استراق السمع الا رمى بشهاب وازداد ذلك عند المبعث * وقد أخبرت الاحبار والرهبان بليلة ولادته صلي الله عليه وسلم فعن حسان بن ثابت رضي الله عنه قال أتى لغلام بفعة أى غلام مرتفع ابن سبع أو ثمان أعقل مارأيت وسمعت اذا يهودي ببثرب يصرخ ذات غداة على أطمة أى محل مرتفع يامعشر يهود فاجتمعوا اليه وأنا أسمع وقالوا ويلك مالك قال طلع نجم أحمد الذي ولد به في هذه الليلة أي الذى طلوعه علامة على ولادته صلى الله عليه وسلم في تلك الليلة في بعض الكتب القديمة * وعن كعب الاحبار قال رأيت في التوراة ان الله تعالي أخبر موسى عن وقت خروج محمد صلي الله عليه وسلم أى من بطن أمه وموسي

اخبر قومه ان الكوكب المعروف عندكم اسمه كذا اذا تحرك وصار عن موضعه فهو وقت خروج محمد صلى الله عليه وسلم وصار ذلك مما يتوارثه العلماء من بني اسرائيل وعن عائشة رضي الله عنها ترويه عمن كان موجودا وقت ولادته صلى الله عليه وسلم قالت كان يهودي يسكن مكة فلما كانت الليلة التي ولد فيها رسول الله صلى الله عليه وسلم قال في مجلس من مجالس قريش هل ولد فيكم الليلة مولود فقال القوم والله ما نعلمه فقال احفظوا ما اقول لكم ولد هذه الليلة نبي هذه الامة الاخيرة وهو منكم معاشر قريش على كتفه شامة فيها شعرات متواترات اى متتابعات (٤٠) كانهن عرف فرس اى وتلك العلامة هي خاتم النبوة أى علامتها والدليل عليها لا يرضع لليلتين وذلك في الكتب القديمة من دلائل نبوته وعند قول اليهودي ماذكر تفرق القوم من مجالسهم وهم متعجبون من قوله فلما صاروا الى منازلهم أخبر كل انسان منهم أهله فقالوا قد ولد الليلة لعبد الله بن عبد المطلب غلام سموه محمدا فالتقى القوم حتى جاؤا اليهودي فاخبروه الخبر اى قالوا له اعلمت ولد فينا مولود فقال اذهبوا معي حتى انظر اليه فخرجوا حتى ادخلوه على أمه فقالوا اخرجي الينا ابنك فاخرجته وكشفوا عن ظهره فرأى تلك الشامة فخر مغشيا عليه فلما افاق قالوا ويلك مالك قال والله ذهبت النبوة من بني اسرائيل افرحتم به يامعشر قريش اما والله ليسطون بكم سطوة يخرج خبرها من المشرق الى المغرب * وعن الواقدي انه كان بمكة يهودي يقال له يوسف لما كان اليوم اى الوقت الذي ولد فيه رسول الله صلى الله عليه وسلم قبل ان يعلم به احد من قريش قال يامعشر قريش قد ولد نبي هذه الامة هذه الليلة في بحرتكم اي ناحيتكم هذه وجعل يطوف في انديتهم فلا يجد خبرا حتى انتهى الي مجلس عبد المطلب فسأل فقيل له قد ولد لعبد الله بن عبد المطلب غلام فقال هو نبي والتوراة وكان بمر الظهران راهب من اهل الشام يدعي عيص وكان قد آتاه الله علما كثيرا وكان يلزم صومعة له ويدخل مكة فيلقى الناس ويقول يوشك اى يقرب ان يولد فيكم مولود يا اهل مكة تدين له العرب اى تذل وتخضع ويملك العجم اى ارضها وبلادها هذا زمانه فمن ادركه اى ادرك بعثته واتبعه اصاب حاجته اى ما يؤمله

المطلب انها بئر ابينا اسمعيل وان لنا فيها حقا فاشركنا معك فقال ما أنا بفاعل ان هذا الامر قد خصصت به دونكم فقالوا نخاصمك فيها فقال اجعلوا بيني وبينكم من شئتم احاكمكم اليه قالوا كاهنة بني سعد بن هذيم وكانت باعالي الشام أى ولعلها التي لما حضرتها الوفاة طلبت شقا وسطيحا وتفلت في فمهما وذكرت ان سطيحا يخلفها في كهانتها ثم ماتت في يومها ذلك وسطيح ستاتي ترجمته وأما شق فقيل له ذلك لانه كان شق انسان يدا واحدة ورجلا واحدة وعينا واحدة فركب عبد المطلب ومعه نفر من بني عبد مناف وركب من كل قبيلة من قريش نفر وكان اذ ذاك ما بين الحجاز والشام مفازات لا ماء بها فلما كان عبد المطلب ببعض تلك المفاوز فنى ماؤه وماء اصحابه فظمئوا ظمأ شديدا حتى أيقنوا بالهلكة فاستقوا ممن معهم من قبائل قريش فابوا عليهم وقالوا نخشى على أنفسنا مثل ما اصابكم فقال عبد المطلب لاصحابه ماترون قالوا ما رأينا الا تبع لرأيك فقال اني أرى ان يحفر كل احد منكم حفيرة يكون فيها الى ان يموت فكلما مات رجل دفعه أصحابه في حفرته ثم واروه حتى يكون آخرهم رجلا واحدا فضيعة رجل واحد أى يترك بلا مواراة أيسر من ضيعة ركب جميعا فقالوا نعم ما أمرت به فحفر كل حفيرة لنفسه ثم قعدوا ينتظرون الموت ثم قال عبد المطلب لاصحابه والله ان القاء نا بايدينا هكذا الى الموت لعجز فلنضرب في الارض فعسى الله ان يرزقنا فانطلقوا كل ذلك وقومهم ينظرون اليهم ماهم فاعلون فتقدم عبد المطلب الي راحلته فركبها فلما انبعثت انفجرت من تحت خفها عين ماء عذب فكبر عبد المطلب وكبر اصحابه ثم نزل فشرب وشرب أصحابه وملؤا أسقيتهم ثم دعا القبائل فقال هلموا الى الماء فقد سقانا الله فاشربوا واستقوا ففعلوا فاشربوا واستقوا ثم قالوا لعبد المطلب قد والله قضى لك علينا يا عبد المطلب والله لا نخاصمك في زمزم ابدا ان الذي سقاك الماء بهذه الفلاة لهو الذي سقاك زمزم فارجع الي سقايتك راشدا فرجع ورجعوا معه ولم يصلوا الي الكاهنة فلما جاء وأخذ في الحفر وجد فيها الغزالتين من الذهب التي دفنتهما جرهم ووجد فيها أسيافا وادراعا فقالت له قريش يا عبد المطلب لنا معك في هذا شرك فقال لا ولكن هلموا الى أمر نصف بيني وبينكم والنصف بكسر النون وسكون الصاد المهملة ويفتحها النصفة بفتحات نضرب عليها بالقداح قالوا وكيف تصنع قال اجعل للكعبة قدحين ولي قدحين ولكم قدحين فمن خرج قدحاه على شيء كان له ومن تخلف قدحاه فلا شيء له قالوا أنصفت فجعل قدحين أصفرين للكعبة وقدحين اسودين لعبد المطلب وقدحين أبيضين لقريش ثم اعطوها لصاحب القداح الذي يضرب بها عند هبل أي وجعلوا الغزالتين قسما والاسياف والادراع قسما آخر وقام عبد المطلب يدعو ربه بشعر مذكور في الامتاع فضرب صاحب القداح فخرج الاصفران على الغزالتين وخرج الاسودان على الاسياف والادراع وتخلف قدحا قريش فضرب عبد المطلب الاسياف بابا للكعبة وضرب في الباب الغزالتين فكان أول ذهب حليت به الكعبة ذلك * ومن ثم جاء عن ابن عباس رضى

من الخير ومن أدركه وخالفه أخطأ حاجته فكان لا يولد مولود بمكة الا ويسئل عنه فيقول ماجاء بعد أى الآن فلما كان صبيحة اليوم أي الوقت الذى ولد فيه رسول الله صلى الله عليه وسلم خرج عبد المطلب حتى أتي عيصا فوقف على أصل صومعته فناداه فقال من هذا فقال أنا عبد المطلب فقال كن أباه فقد ولد ذلك المولود الذى كنت أحدثكم به وان نجمه طلع البارحة وعلامة ذلك أيضا أنه وجع فيشتكى أى لا يرضع ثلاثا ثم يعافى فاحفظ لسانك لا تذكر ماقلته لك لاحد من قومك فانه لم يحسد أحد حسده ولم يبغ على أحد كما يبغى عليه قال فما عمره قال ان طال عمره لم يبلغ السبعين يموت في وتردونها وذلك جل اعمار أمته وتنكست الاصنام

رضى الله عنهما والله ان اول من جعل باب الكعبة ذهبا لعبد المطلب * وفي شفاء الغرام أن عبد المطلب علق الغزالتين في الكعبة فكان أول من علق المعاليق بالكعبة وسياتي الجمع بين كونهما علقا بالكعبة وبين جعلهما حليا لباب الكعبة وقد كان بالكعبة بعد ذلك معاليق فان عمر رضي الله تعالي عنه لما فتحت مدائن كسري كان مما بعث اليه منها هلالان فعلقا بالكعبة وعلق بها عبد الملك ابن مروان شمستين وقدحين من قوارير وعلق بها الوليد بن يزيد سريرا وعلق بها السفاح صحفة خضراء وعلق بها المنصور القارورة الفرعونية وبعث المامون ياقوتة كانت تعلق كل سنة في وجه الكعبة في زمن الموسم في سلسلة من ذهب ولما أسلم بعض الملوك في زمنه أرسل اليها بصنمه الذى كان يعبده وكان من ذهب متوجا ومكللا بالجواهر والياقوت الاحمر والاخضر والزبرجد فجعل في خزانة الكعبة ثم ان الغزالتين سرقتا وأبيعتا من قوم تجار قدموا مكة بخمر وغيرها فاشتروا بثمنهما خمرا وقد ذكر أن ابالهب مع جماعة نفذت خمرهم في بعض الايام واقبلت قافلة من الشام معها خمر فسرقوا غزالة واشتروا بها خمرا وطلبتها قريش وكان أشدهم طلبا لها عبد الله بن جدعان فعلموا بهم فقطعوا بعضهم وهرب بعضهم وكان فيمن هرب أبو لهب هرب الى اخواله من خزاعة فمنعوا عنه قريشا ومن ثم كان يقال لابى لهب سارق غزالة الكعبة وقد قيل منافع الخمر المذكورة فيها انهم كانوا يتغالون فيها اذا جلبوها من النواحي لكثرة مايربحون فيها لانه كان المشترى اذا ترك المماكسة في شرائها عدوه فضيلة له ومكرمة فكانت أرباحهم تتكثر بسبب ذلك وماقيل في منافعها انها تقوى الضعيف وتهضم الطعام وتعين على الباه وتسلى المحزون وتشجع الجبان وتصفي اللون وتنعش الحرارة الغريزية وتزيد في الهمة والاستعلاء فذلك كان قبل تحريمها ثم لما حرمت سلبت جميع هذه المنافع وصارت ضررا صرفا فاينشا عنها الصداع والرعشة في الدنيا لشاربها وفي الآخرة يسقى عصارة أهل النار وفي كلام بعضهم من لازم شربها حصل له خلل في جوهر العقل وفساد الدماغ والبخر في الفم وضعف البصر والعصب وموت الفجاة ومميتة للقلب ومسخطة للرب ومن ثم جاء انها أى الخمرة ليست بدواء ولكنها داء وجاء اجتنبوا الخمر فانها مفتاح كل شر أى كان مغلقا وجاء الخمر أم الفواحش وفي رواية أم الخبائث وجاء في الخمر لا طيب الله من تطيب بها ولا شفى الله من استشفي بها وقد قيل لا منافاة بين كون الغزالتين علقتا في الكعبة وسرقتا أو سرقت احداهما وبين كون عبد المطلب جعلهما حليا للباب لانه يجوز ان يكون عبد المطلب استخلص الغزالتين أو الغزالة من التجار ثم جعلهما حليا للباب بعد ان كان علقهما وفي الامتاع وكان الناس قبل ظهور زمزم تشرب من آبار حفرت بمكة واول من حفر بها بئرا قصي كما تقدم وكان الماء العذب بمكة قليلا ولما حفر عبد المطلب زمزم بني عليها حوضا وصار هو وولده يملأونه فيكسره قوم من قريش ليلا حسدا فيصلحه نهارا حين

عند ولادته صلى الله عليه وسلم وتقدم أنها تنكست أيضا عند الحمل وعن عبد المطلب قال كنت في الكعبة فرأيت الاصنام سقطت من أماكنها وخرت سجدا وسمعت من جدار الكعبة قائلا يقول ولد المصطفي المختار الذى تهلك بيده الكفار ويطهر من عبادة الاصنام ويامر بعبادة الملك العلام وفي السيرة الحلبية أن نفرا من قريش منهم ورقة بن نوفل وزيد بن عمرو بن نفيل وعبيد الله بن جحش كانوا يجتمعون الي صنم فدخلوا عليه ليلة مولد رسول الله صلى الله عليه وسلم فرأوه منكسا على وجهه فانكروا ذلك فاخذوه فردوه الي حاله فانقلب انقلابا عنيفا فردوه فانقلب كذلك الثلاثة فقالوا ان هذا الامر حدث ثم أنشد بعضهم أبياتا يخاطب بها الصنم ويتعجب من أمره ويساله فيها عن

سبب تنكسه فسمع هاتفا من جوف الصنم بصوت جهير أى مرتفع يقول

تردى لمولود أنارت بنوره * جميع فجاج الارض بالشرق والغرب وتوالت بشرى الهواتف ان قد قال في الهمزية

* ولد المصطفي وحق الهناء وتزلزلت الكعبة واضطربت ليلة ولادته صلى الله عليه وسلم ولم تسكن ثلاثة أيام ولياليهن وكان ذلك أول علامة رأت قريش من مولد النبي صلى الله عليه وسلم وارتجس اي اضطرب وانشق ايوان كسري أنوشروان وكان مبنيا بناء في غاية الاحكام بحيث لا تعمل فيه الفؤوس وسمع لشقه صوت هائل وسقط منه أربع عشرة شرافة وليس ذلك بخلل في بنائه

وانما أراد الله أن يكون ذلك آية لنبيه صلى الله عليه وسلم باقية على وجه الارض يروي أن الرشيد أراد هدم الايوان فقال له وزيره يحيي ابن خالد البرمكي يا امير المؤمنين لا تهدم بناء هو آية الاسلام وخمدت نار فارس أي مع ايقاد خدامها لها أي وكتب صاحب فارس لكسرى أن بيوت النار خمدت تلك الليلة ولم تخمد قبل ذلك بالف عام وغاضت أي غارت بحيرة ساوة بحيث صارت يابسة كان لم يكن بها شيء من الماء مع شدة اتساعها أي وكتب لكسرى عامله بذلك أيضا والى ذلك يشير البوصيري في الهمزية بقوله

وتداعي ايوان كسرى ولولا * آية منك ما تداعي البناء وغدا كل بيت نار وفيه * كربة من حمودها وبلاء

وعيون للفرس غارت فهل كا

ن لنيرانهم بها اطفاء

ورأى الموبذان وهو القاضي الكبير وقيل خادم النيران الكبير ورئيس الاحكام في منامه ابلا صعابا تقود خيلا عرابا قد قطعت دجلة وانتشرت في بلادها وكان كسري قد رأي ماهاله وافزعه من ارتجاس الايوان وسقوط الشرفات فلما اصبح تصبر ولم يظهر الانزعاج لهذا الامر الذى رآه تشجعا ثم رأي انه لا يدخر هذا الامر عن مرازبته اى فرسانه وشجعانه فجمعهم ولبس تاجه وجلس على سريره ثم بعث اليهم فلما اجتمعوا قال اتدرون فيم بعثت اليكم قالوا لا الا ان يخبرنا الملك فبينما هم كذلك اذ ورد عليه كتاب بخمود النيران وكتاب من صاحب ايليا يخبره ان بحيرة ساوة

يصبح فلما اكثروا من ذلك وجاء شخص واغتسل به غضب عبد المطلب غضبا شديدا فاري في المنام ان قل اللهم انى لا أحلها لمغتسل وهى لشارب حل وبل أى حلال مباح ثم كفيتهم فقام عبد المطلب حين اختلفت قريش في المسجد ونادي بذلك فلم يكن يفسد حوضه أحد واغتسل الارمى في جسده بداء ثم ان عبد المطلب لما قال لولده الحرث ذد عني أى امنع عني حتي احفر وعلم انه لا قدرة له على ذلك نذر ان رزق عشرة من الولد الذكور يمنعونه ممن يتعالى عليه ليذبحن احدهم عند الكعبة أي وقيل ان سبب ذلك ان عدي بن نوفل بن عبد مناف أبا المطعم قال له يا عبد المطلب تستطيل علينا وأنت فذ لا ولد لك أى متعدد بل لك ولد واحد ولا مال لك وما انت الا واحد من قومك فقال له عبد المطلب أتقول هذا وانما كان نوفل أبوك في حجر هاشم أى لان هاشما كان خلف على أم نوفل وهو صغير فقال له عدى وأنت أيضا قد كنت في يثرب عند غير أبيك كنت عند أخوالك من بني النجار حتى ردك عمك المطلب فقال له عبد المطلب أو بالقلة تعيرني فلله على النذر لئن آتاني الله عشرة من الاولاد الذكور لانحرن أحدهم عند الكعبة وفي لفظ ان اجعل احدهم لله نحيرة قيل ان عبد المطلب نذر ان يذبح ولدا ان سهل الله له حفر زمزم فعن معاوية رضي الله عنه ان عبد المطلب لما أمر بحفر زمزم نذر لله ان سهل الامر بها ان ينحر بعض ولده فلما صاروا عشرة أي وحفر زمزم أمر في النوم بالوفاء بنذره أى قيل له قرب احدا ولادك اى بعد ان نمي ذلك وقد قيل له قبل ذلك اوف بنذرك فذبح كبشا واطعمه الفقراء ثم قيل له في النوم قرب ماهوا كبر من ذلك فذبح ثورا ثم قيل له في النوم قرب ماهوا كبر من ذلك فذبح جملا ثم قيل له في النوم قرب ماهوا كبر من ذلك فقال وماهوا كبر من ذلك فقيل له قرب احد اولادك الذى نذرت ذبحه فضرب القداح على اولاده بعد ان جمعهم واخبرهم بنذره ودعاهم الى الوفاء وأطاعوه ويقال ان اول من اطاعه عبد الله وكتب اسم كل واحد على قدح ودفعت تلك القداح للسادن والقائم بخدمة هبل وضرب بتلك القداح فخرجت على عبد الله أى وكان اصغر ولده واحبهم اليه مع ما تقدم من اوصافه فاخذه عبد المطلب بيده واخذ الشفرة ثم أقبل به على اساف ونائلة والقاه على الارض ووضع رجله على عنقه فجذب العباس عبد الله من تحت رجل ابيه حتى اثر في وجهه شجة لم تزل في وجه عبد الله الى ان مات كذا قيل وفيه ان العباس لما ولد صلى الله عليه وسلم كان عمره ثلاث سنين ونحوها فعنه رضي الله عنه اذكر مولد رسول الله صلى الله عليه وسلم وانا ابن ثلاثة أعوام اونحوها فجيء به حتي نظرت اليه وجعلت النسوة يقلن لى قبل اخاك فقبلته وقيل منعه اخواله بنو مخزوم وقالوا له والله ما احسنت عشرة امه وقالوا له ارض ربك وافد ابنك ففداه بمائة ناقة وفي رواية واعظمت قريش ذلك أى وقامت سادة قريش من اندية اليه ومنعوه من ذلك وقالوا له والله لا تفعل حتي تستفتي فيه فلانة الكاهنة اى لعلك تعذر فيه الى ربك لئن فعلت هذا لا يزال الرجل ياتي بابنه حتى يذبحه أى

غاضت تلك الليلة وورد عليه كتاب صاحب الشام يخبره ان وادى سماوة انقطع تلك الليلة ويكون وكتاب صاحب طبرية ان الماء لم يجر في بحيرة طبرية فازداد غما الي غمه ثم اخبرهم بما رأي وماهاله من ارتجاس الايوان وسقوط الشرفات فقال الموبذان فانا اصلح الله الملك رأيت في هذه الليلة رؤيا ثم قص عليه رؤياه في الليل فقال أى شيء هذا يا موبذان قال حدث يكون في ناحية العرب فابعث الي عاملك بالحيرة يوجه اليك رجلا من علمائهم فانهم اصحاب علم بالحدثان فكتب كسرى عند ذلك من كسري ملك الملوك الى النعمان بن المنذر اما بعد فوجه الي رجلا عالما بما اريد ان اساله عنه فوجه اليه بعبد المسيح الغساني

وهو معدود من المعمرين عاش مائة وخمسين فلما ورد عليه قال ألك علم بما أريد ان اسالك عنه قال ليسالني الملك بما أحب فان كان عندى علم منه اعلمته والا اخبرته بمن يعلمه فاخبره بالذى وجه اليه فيه قال علم ذلك عند خال لى يسكن مشارف الشام أى اعاليها وهى الجابية المدينة المعروفة يقال له سطيح قال فاته فاساله عما سالتك عنه ثم ائتنى بتفسيره فخرج عبد المسيح حتى انتهى الى سطيح وقد أشفى على الضريح أي الموت وعمره اذذاك ثلثمائة سنة وقيل سبعمائة سنة وكان جسدا ملقى لاجوارح له وكان لا يقدر على الجلوس الا اذا غضب فانه ينتفخ فيجلس وكان وجهه في صدره ولم يكن له رأس ولا عنق وفي كلام غير واحد لم يكن له عظم سوى رأسه وفي لفظ لم يكن له عظم ولا عصب الا الجمجمة والكفين ولم يتحرك منه الا اللسان وكان لسطيح سرير اذا أريد نقله من مكان الى مكان يطوى من رجليه الى ترقوته كما يطوي الثوب ويوضع على السرير فيذهب به الي حيث يشاء واذا أريد استخباره ليخبر عن المغيبات يحرك كما يحرك سقاء اللبن الذى يمخض ليخرج زبده فينتفخ ويمتلئ ويعلوه النفس فيخبر عما يسال عنه وكانت جمجمته اذا لمست اثر اللمس فيها للينها فسلم عبد المسيح على سطيح وكلمه فلم يرد عليه سطيح جوابا فانشا يقول عبد المسيح الابيات المشهورة التي أولها

* أصم أم يسمع غطريف اليمن *

فلما سمع سطيح شعر عبد المسيح رفع رأسه وقال

ويكون سنة ولعل المراد اذا وقع له مثل ما وقع لك من النذر وقال له بعض عظماء قريش لا تفعل ان كان فداؤه باموالنا فديناه وتلك الكاهنة قيل اسمها قطبة وقيل غير ذلك كانت بخيبر فاتها فاساالها فان امرتك بذبحه ذبحته وان امرتك بامر لك وله فيه فرج قبلته فاتاها أى مع بعض قومه وفيهم جماعة من اخوال عبد الله بن مخزوم فسالها وقص عليها القصة فقالت ارجعوا عني اليوم حتي ياتى تابعي فاساله فرجعوا من عندها ثم غدوا عليها فقالت لهم قد جاءنى الخبر كم الدية فيكم فقالوا عشرة من الابل فقالت تخرج عشرة من الابل وتقدح وكلما وقعت عليه يزاد الابل حتى تخرج القداح عليها فضرب على عشرة فخرجت عليه فلا زال يزيد عشرة عشرة حتي بلغت مائة فخرجت القداح عليها فقالت قريش ومن حضره قد انتهى رضى ربك فقال عبد المطلب لا والله حتي اضرب عليها ثلاث مرات أي ففعل ذلك وذبح الابل عند الكعبة لا يصد عنها احد اى من آدمي ووحش وطير قال الزهرى فكان عبد المطلب اول من سن دية النفس مائة من الابل أى بعد ان كانت عشرة كما تقدم وقيل اول من سن ذلك ابو يسار العدوانى وقيل عامر بن الظرب فجرت في قريش اى وعلى ذلك فاولية عبد المطلب اضافية ثم فشت في العرب وأقرها رسول الله صلى الله عليه وسلم واول من ودى بالابل من العرب زيد بن بكر من هوازن قتله اخوه أى واما ما قيل ان القدح بعد المائة خرج على عبد الله ايضا ولا زال يخرج عليه حتي جعلوا الابل ثلثمائة فخرج على الابل فنحرها عبد المطلب فضعيف جدا وقد ذكر الحافظ بن كثير ان ابن عباس رضي الله عنهما سالته امرأة انها نذرت ذبح ولدها عند الكعبة فامرها بذبح مائة من الابل اخذا من هذه القصة ثم سالت عبد الله بن عمر رضي الله عنهما عن ذلك فلم يفتها بشيء فبلغ مروان بن الحكم وكان اميرا على المدينة فامر المرأة ان تعمل ما استطاعت من خير بدل ذبح ولدها وقال ان ابن عباس وابن عمر رضي الله عنهما لم يصيبا الفتيا ولا يخفي ان هذا نظر باطل عند نا معاشر الشافعية فلا يلزمها به شيء وعند ابى حنيفة ومحمد يلزمها ذبح شاة فى ايام النحر في الحرم اخذا من قصة ابراهيم الخليل عليه الصلاة والسلام قال القاضي البيضاوى وليس فيه ما يدل عليه وفى الكشاف انه صلي الله عليه وسلم قال انا ابن الذبيحين أى عبد الله واسمعيل وعن بعضهم قال كنا عند معاوية رضى الله تعالى عنه فتذاكر القوم الذبيح هل هو اسمعيل او اسحق فقال معاوية على الخبير سقطتم كنا عند رسول الله صلى الله عليه وسلم فاتاه اعرابي أى يشكو جدب ارضه فقال يا رسول الله خلفت البلاد يابسة هلك المال وضاع العيال فعد على مما افاء الله عليك يا ابن الذبيحين فتبسم رسول الله صلى الله عليه وسلم ولم ينكر عليه فقال القوم من الذبيحان يا أمير المؤمنين قال عبد الله واسمعيل قال الحافظ السيوطى هذا حديث غريب وفى اسناده من لا يعرف حاله قال بعضهم لما احب ابراهيم ولده اسمعيل بطبع البشرية أي لا سيما وهو بكره ووحيده اذذاك وقد أجرى الله العادة البشرية أن بكر الاولاد احب الي الوالد أى وخصوصا اذا كان لا ولد له غيره امره الله

عبد المسيح على جمل مشيح أى سريع جاء الى سطيح وقد وافي الضريح بعثك ملك ساسان لارتجاس الايوان وخمود النيران ورؤيا الموبذان رأي ابلا صعابا تقود خيلا عرابا قد قطعت دجلة وانتشرت فى بلادها يا عبد المسيح اذا كثرت التلاوة وظهر صاحب الهراوة وغاضت بحيرة ساوة وخمدت نار فارس فليست بابل للفرس مقاما ولا الشام لسطيح شاما يملك منهم ملوك وملكات على عدد الشرفات وكل ما هو آت آت ثم مات سطيح من ساعته * وذكر الطبري ان ابرويز بن هرمز جاء له جاء فى المنام فقيل له سلم ما في يدك الى صاحب الهراوة فلم يزل مذعورا حتي كتب له النعمان بظهور النبي صلى الله عليه وسلم بتهامة وعند موت سطيح نهض

عبد المسيح الى رحله وهو يقول أبيا تامنها شمر فانك ماضي العزم شمير * ولا يغرنك تفريق وتغيير والخير والشر مقرونان في قرن
* والخير متبع والشر محذور فلما قدم عبد المسيح على كسرى وأخبره بما قال سطيح قال كسرى الى ان يملك منا أربعة عشر ملكا
كانت أمور وأمور فملك منهم بعضهم فى خلافة عمر رضي الله عنه وملك الباقون فى خلافة عثمان رضى الله عنه وكان مدة ملكهم ثلاثة
آلاف سنة ومائة وأربعة وستين سنة ومن ملوك بني ساسان سابور ذوالاكتاف قيل له ذلك لانه كان يخلع أكتاف من ظفر به من
العرب ولما جاء لمنازل بني تميم فروا منه (٤٤) ومن جيشه وتركوا عمير بن تميم وهو ابن ثلثمائة سنة وكان معلقا في قفة لعدم قدرته
على الجلوس فاخذ وجئ به اليه واستنطقه فوجد عنده أدبا ومعرفة فقال للملك أيها الملك لم تفعل فعلك هذا بالعرب فقال
يزعمون ان ملكنا سيصير اليهم على يد نبي يبعث فى آخر الزمان فقال له عمير فاين حلم الملوك وعقلهم
ان يكن هذا الامر باطلا فلن يضرك وان يكن حقا ألفوك ولم تتخذ عندهم يدا
يكافئونك عليها ويعظمونك
بها في دولتهم فانصرف
سابور وترك تعرضه
للعرب وعن العباس رضي
الله عنه عم النبي صلى الله
عليه وسلم قال يارسول الله
دعاني الى الدخول فى دينك
اشارة أى علامة لنبوتك
رأيتك في المهد تناغى القمر
أي تحدثه فتشير اليه باصبعيك
فحيث ما أشرت اليه مال
قال كنت أحدثه ويحدثني
ويلهيني عن البكاء وأسمع
وجبته أى سقطته حين
يسجد تحت العرش وكان
مهده صلى الله عليه وسلم يتحرك بتحريك الملائكة وتقدم ان امه رات من يقول لها فسميه اذا ولدتيه محمدا اي
* وعن ابى جعفر محمد الباقر رضى الله عنه قال أمرت أمه آمنة في المنام وهى حامل برسول الله صلى الله عليه وسلم ان تسميه احمد ولا مانع
من رؤية الامرين فاخبرت جده فسماه وقيل ألهم ذلك أيضا ولا مانع منهما ولما سماه بمحمد قيل له ما حملك على ان تسميه بمحمد وليس من
اسماء آبائك ولا قومك فقال رجوت ان يحمد فى السماء والارض وقد حقق الله رجاءه ﴿فائدة﴾ جرت العادة ان الناس اذا سمعوا ذكر
وضعه صلى الله عليه وسلم يقومون تعظيما له صلى الله عليه وسلم وهذا القيام مستحسن لما فيه من تعظيم النبي صلى الله عليه وسلم وقد فعل ذلك

بذبحه ليخلص سره من حب غيره بابلغ الاسباب الذى هو الذبح للولد فلما امتثل وخلص سره له ورجع
عن عادة الطبع فداه بذبح عظيم لان مقام الخلة يقتضي توحيد المحبوب بالمحبة فلما خلصت الخلة من
شائبة المشاركة لم يبق فى الذبح مصلحة فنسخ الامر وفدى هذا وجاء مما يدل على ان الذبيح اسحق
حديث سئل رسول الله صلى الله عليه وسلم أى النسب أشرف وفي رواية من أكرم الناس فقال
يوسف صديق الله ابن يعقوب اسرائيل الله ابن اسحق ذبيح الله ابن ابراهيم خليل الله عليهم السلام
كذا روى قال بعضهم والثابت يوسف بن يعقوب بن اسحق بن ابراهيم ومازاد على ذلك من الراوى
* وماذكر أن يعقوب لما بلغه ان ولده بنيامين أخذ بسبب السرقة كتب الي العزيز وهو يومئذ ولده
يوسف بسم الله الرحمن الرحيم من يعقوب اسرائيل الله ابن اسحق ذبيح الله ابن ابراهيم خليل الله الي
عزيز مصر أما بعد فانا أهل بيت موكل بنا البلاء أما جدى فربطت يداه ورجلاه ورمى به فى النار
ليحرق فنجاه الله وجعلت النار عليه بردا وسلاما وأما أبي فوضع السكين على قفاه ليذبح ففداه الله
وأما أنا فكان لى ابن وكان احب أولادى الي فذهب فذهبت عيناي من بكائي عليه ثم كان لى ابن وكان
أخاه من أمه وكنت اتسلى به وانك حبسته وانا أهل بيت لا نسرق ولا نلد سارقا فان رددته على والا
دعوت عليك دعوة تدرك السابع من ولدك والسلام لم يثبت فني كلام القاضي البيضاوى وماروي ان
يعقوب كتب ليوسف من يعقوب بن اسحق ذبيح الله لم يثبت أي ولعله لم يثبت أيضا ومافي أنس
الجليل ان موسى لما أراد مفارقة شعيب وذهابه الى وطنه بمملكة فرعون بسط شعيب يديه وقال يارب
ابراهيم الخليل واسمعيل الصفي واسحق الذبيح ويعقوب الكظيم ويوسف الصديق رد على قوتي
وبصرى فامن موسي على دعائه فرد الله عليه بصره وقوته وذكر أن يعقوب رأي ملك الموت في منامه
فقال له هل قبضت روح يوسف فقال لا والله هو حي وعلمه مايدعو به وهو ياذا المعروف الدائم الذي
لا ينقطع معروفه أبدا ولا يحصيه غيره فرج عني * وذكر ان سبب ذبح اسحق أى على القول بانه الذبيح
ان الخليل قال لسارة ان جاءنى منك ولد فهو لله ذبيح فجاءت سارة باسحق وكان بينه وبين ولادة هاجر
لاسمعيل ثلاث عشرة أو أربع عشرة سنة واسحق اسمه بالعبرانية الضحاك وجاء في حديث رواية ضعيف
الذبيح اسحق وان داود سال ربه فقال أى ربى اجعلنى مثل آبائي ابراهيم واسحق ويعقوب فاوحى الله
اليه انى ابتليت ابراهيم بالنار فصبروا ابتليت اسحق بالذبح فصبروا ابتليت يعقوب أى بفقده ولده يوسف
فصبرا الحديث وعن ابن عباس رضي الله عنهما في قوله تعالي وبشرناه باسحاق نبيا قال بشر به نبيا حين
فداه الله تعالى من الذبح ولم تكن البشارة بالنبوة عند مولده أى لما صبر الاب على ما أمر به وسلم الولد لامر
الله تعالى جعلت المجازاة على ذلك باعطاء النبوة قال الحافظ السيوطي وجزم بهذا القول عياض في
الشفاء والبيهقي في التعريف والاعلام وكنت ملت اليه في علم التفسير وأنا الآن متوقف عن ذلك

كثير من علماء الامة الذين يقتدى بهم قال الحلبي في السيرة فقد حكي بعضهم ان الامام السبكي اجتمع عنده كثير من علماء عصره فانشد منشد قول الصرصري في مدحه صلي الله عليه وسلم قليل لمدح المصطفى الخط بالذهب * على ورق من خط أحسن من كتب وأن تنهض الاشراف عند سماعه * قياما صفوفا أو جثيا على الركب فعند ذلك قام الامام السبكي وجميع من بالمجلس فحصل أنس كبير في ذلك المجلس وعمل المولد واجتماع الناس له كذلك مستحسن قال الامام أبو شامة شيخ النووي ومن أحسن ما ابتدع في زماننا مايفعل كل عام في اليوم الموافق ليوم مولده صلى الله عليه وسلم من الصدقات والمعروف واظهار الزينة والسرور فان ذلك مع مافيه من الاحسان للفقراء مشعر بمحبة النبي صلي الله عليه وسلم وتعظيمه في قلب فاعل ذلك وشكر الله تعالى على مامن به من ايجاد رسول الله صلي الله عليه وسلم الذى أرسله رحمة للعالمين قال السخاوى ان عمل المولد حدث بعد القرون الثلاثة ثم لازال أهل الاسلام من سائر الاقطار والمدن الكبار يعملون المولد ويتصدقون في لياليه بانواع الصدقات ويعتنون بقراءة مولده الكريم ويظهر عليهم من بركاته كل فضل عميم وقال ابن الجوزى من خواصه انه أمان في ذلك العام وبشرى عاجلة بنيل البغية والمرام وأول من أحدثه من الملوك الملك المظفر أبو سعيد صاحب إربل وألف له الحافظ ابن دحية تاليفا سماه التنوير في مولد البشير النذير فاجازه الملك المظفر بالف دينار وصنع الملك المظفر المولد وكان يعمله في ربيع الاول ويحتفل به احتفالا هائلا وكان شهما شجاعا بطلا عاقلا عالما عادلا وطالت مدته في الملك الى ان مات وهو محاصر الفرنج بمدينة عكا سنة ثلاثين وستمائة محمود السيرة والسريرة قال سبط ابن الجوزى في مرآة الزمان حكى لى بعض من حضر سماط المظفر في بعض الموالد فذكر انه عد فيه خمسة آلاف راس غنم شواء وعشرة آلاف دجاجة ومائة ألف زبدية وثلاثين ألف صحن حلوى وكان يحضر عنده في المولد أعيان العلماء والصوفية فيخلع عليهم ويطلق لهم البخور وكان يصرف على المولد ثلثمائة ألف دينار واستنبط الحافظ ابن حجر تخريج عمل المولد على أصل ثابت في السنة وهو ما في الصحيحين ان النبي صلى الله عليه وسلم قدم المدينة فوجد

أى كون اسحق هو الذبيح هذا كلامه وقد تنبا كل من اسمعيل واسحق ويعقوب في حياة ابراهيم عليهم الصلاة والسلام فبعث الله اسمعيل لجرهم واسحق الى أرض الشام ويعقوب الي أرض كنعان ولا ينافى ذلك أى كون اسحق هو الذبيح تبسمه صلى الله عليه وسلم من قول القائل له يا ابن الذبيحين ولم ينكر عليه لان العرب كما تقدم تسمي العم أبا * وفي الهدى اسمعيل هو الذبيح على القول الصواب عند علماء الصحابة والتابعين ومن بعدهم وأما القول بانه اسحق فمردود باكثر من عشرين وجها ونقل عن الامام ابن تيمية ان هذا القول متلقى من أهل الكتاب مع انه باطل بنص كتابهم الذى هو التوراة فان فيه ان الله أمر ابراهيم ان يذبح ابنه بكره وفى لفظ وحيده وقد حرفوا ذلك فى التوراة التي بايديهم اذبح ابنك اسحق أى ومن ثم ذكر المعافي بن زكريا ان عمر بن عبد العزيز سال رجلا أسلم من علماء اليهود أى ابنى ابراهيم امر بذبحه فقال والله يا أمير المؤمنين ان اليهود يعلمون انه اسمعيل ولكنهم يحسدونكم معشر العرب ان يكون أباكم للفضل الذي ذكره الله تعالي عنه فهم يجحدون ذلك ويزعمون انه اسحق لان اسحق ابوهم ولي رسالة فى ذلك سميتها القول المليح في تعيين الذبيح رجحت فيها القول بان الذبيح اسمعيل جوابا عن سؤال رفعه الي بعض الفضلاء وعلى ان الذبيح اسمعيل فمحل الذبح بمني وعلى انه اسحق فمحله معروف بالارض المقدسة على ميلين من بيت المقدس وفى كلام ابن القيم تاكيد كون الذبيح اسمعيل لا اسحق ولو كان الذبيح بالشام كما يزعم أهل الكتاب لكانت القرابين والنحر بالشام لا بمكة واستشكل كون اولاد عبد المطلب عند ارادة ذبح عبد الله كانوا عشرة بان حمزة ثم العباس انما ولدا بعد ذلك وانما كانوا عشرة بهما وحينئذ يشكل قول بعضهم فلما تكامل بنوه عشرة وهم الحرث والزبير وحجل وضرار والمقوم وابو لهب والعباس وحمزة وأبو طالب وعبد الله هذا كلامه وأجيب عن الاول بانه يجوز أن يكون له حينئذ اى عند ارادة الذبح ولدا ولدا أى فقد ذكر أن لولده الحرث ولدين ابو سفيان ونوفل وولد الولد يقال له ولد حقيقة هذا وذكر بعضهم أن اعمامه صلي الله عليه وسلم كانوا اثنى عشر بل قيل ثلاثة عشر وان عبد الله ثالث عشرهم وعليه فلا اشكال ولا يشكل كون حمزة أصغر من عبد الله والعباس أصغر من حمزة وكلاهما أصغر من عبد الله على ماتقدم من أن عبد الله كان أصغر بنى ابيه وقت الذبح لانه يجوز ان يكون المراد انه كان اصغرهم حين أراد ذبحه اي لا بقيد كونهم عشرة او بذلك القيد ولا ينافيه كونه ثالث عشرهم لان المراد به واحد من الثلاثة عشر وكان عبد الله كما تقدم أحسن فتي يرى فى قريش وأجملهم وكان نور النبي صلى الله عليه وسلم يرى في وجهه كالكوكب الدري اى المضيء المنسوب الى الدر حتي شغفت به نساء قريش ولقى منهن عناء ولينظر ماهذا العناء الذى لقيه منهن * قيل انه لما تزوج آمنة لم تبق امرأة من قريش من بنى مخزوم وعبد شمس وعبد مناف الا مرضت اى اسفا على عدم تزوجها به فخرج مع ابيه ليزوجه آمنة بنت

اليهود يصومون يوم عاشوراء فسالهم فقالوا هو يوم أغرق الله فيه فرعون ونجي موسي ونحن نصومه شكرا فقال نحن أولى بموسي منكم وقد جوزى أبو لهب بتخفيف العذاب عنه يوم الاثنين بسبب اعتاقه ثويبة لما بشرته بولادته صلى الله عليه وسلم وانه يخرج له من بين أصبعيه ماء يشرب به كما أخبر بذلك العباس في منام رأى فيه أبا لهب ورحم الله القائل وهو حافظ الشام شمس الدين محمد بن ناصر حيث قال

اذا كان هذا كافر جاء ذمه * وتبت يداه في الجحيم مخلدا
الى انه في يوم الاثنين دائما * يخفف عنه للسرور باحمدا
فما الظن بالعبد الذى كان عمره * باحمد مسرورا ومات موحدا

باب فى ذكر شئ من الخوارق التى ظهرت فى زمن رضاعه صلى الله عليه وسلم

أول من ارضعه صلى الله عليه وسلم أمه ثم ثويبة الاسلمية مولاة ابى لهب التي اعتقها حين بشرته بولادته صلى الله عليه وسلم * واختلفوا فى انها ادركت البعثة واسلمت ام لا وكان من عادة العرب اذا ولد لهم مولود يلتمسون له مرضعة من غير قبيلتهم ليكون انجب للمولد وافصح له فجاء نسوة من بنى سعد الي مكة يلتمسون الرضعاء ومعهم حليمة السعدية فكل امرأة اخذت رضيعا الا حليمة قالت حليمة فما منا امرأة الا وقد عرض عليها رسول الله صلى الله عليه وسلم فتاباه اذا قيل لها يتيم فلما اجمعنا الانطلاق اي عزمنا عليه قلت لصاحبي تعني زوجها والله اني لاكره ان ارجع من بين صواحبي ولم آخذ رضيعا والله لأذهبن الى ذلك فلآخذنه فقال لا باس عليك ان تفعلي عسي الله ان يجعل لنا فيه بركة فذهبت اليه فاخذته وفى رواية قالت فاستقبلني عبد المطلب فقال من انت فقلت امراة من بنى سعد فقال ما اسمك فقلت حليمة فتبسم عبد المطلب وقال بخ بخ سعد وحلم خصلتان فيهما خير الدهر وعز الابد يا حليمة ان عندى غلاما يتيما وقد عرضته على نساء بني سعد فابين ان يقبلن وقلن ما عند اليتيم من الخير انما نلتمس الكرامة من الآباء فهل لك ان ترضعيه فعسي ان تسعدي به فقلت الا تذرني حتى اشاور صاحبي قال بلى فانصرفت الى صاحبي فاخبرته فكان الله قذف في قلبه فرحا

وهب بن عبد مناف بن زهرة بضم الزاى واسكان الهاء وأما الزهرة التي هى النجم فبضم الزاي وفتح الهاء والزهرة فى الاصل هى البياض أى وأم وهب اسمها قيلة بنت أبي كبشة أى وكان عمر عبد الله حينئذ نحو ثمان عشرة سنة () فمر على امرأة من بنى أسد بن عبد العزى أي يقال لها قتيلة وقيل رقية وهى اخت ورقة بن نوفل وهى عند الكعبة وكانت تسمع من أخيها ورقة انه كائن في هذه الامة نبى أى وان من دلائله أن يكون نور فى وجهه ابيه او انها ألهمت ذلك فقالت لعبد الله اى وقد رأت نور النبوة في غرته () أين تذهب ياعبد الله قال مع ابي قالت لك مثل الابل التي نحرت عنك وقع على الآن قال أنا مع ابي ولا استطيع خلافه ولا فراقه وأنشد

أما الحرام فالممات دونه * والحل لا حل فاستبينه
يحمي الكريم عرضه ودينه * فكيف بالامر الذي تبغينه

قال ومن شعر عبد الله والده صلي الله عليه وسلم كما فى تذكرة الصلاح الصفدى

لقد حكم البادون في كل بلدة * بان لنا فضلا على سادة الارض
وان ابى ذو المجد والسودد الذي * يشار به ما بين نشز الى خفض

اى ارتفاع وانخفاض * وعن ابي يزيد المدينى ان عبد المطلب لما خرج بابنه عبد الله ليزوجه فمر به على امرأة كاهنة من أهل تبالة بضم التاء المثناة فوق بلدة باليمن قد قرأت الكتب يقال لها فاطمة بنت مر الخثعمية فرأت نور النبوة في وجه عبد الله فقالت له يافتى هل لك ان تقع على الآن وأعطيك مائة من الابل فقال عبد الله ما تقدم اه * أقول قال الكلبي كانت اى تلك الكاهنة من اجمل النساء واعفهن فدعته الي نكاحها فابي ولا منافاة لانه جاز ان تكون ارادت بقولها وقع على الآن اى بعد النكاح وفهم عبد الله انها تريد الامر من غير سبق نكاح فانشد الشعر المتقدم الدال على طهارته وعفته وهذا بناء على اتحاد الواقعة وان المرأة فى هاتين الوقعتين واحدة وانه اختلف في اسمها وانه مر على تلك المرأة في ذهابه مع ابيه ليزوجه آمنة ويدل لذلك فاتي المرأة التى عرضت عليه ما عرضت وظاهر سياق المواهب يقتضى انهما قضيتان وان الاولى عند انصرافه مع ابيه ليزوجه آمنة وقوله قد قرأت الكتب اى فجاز انها رأت في تلك الكتب ان النبي صلي الله عليه وسلم المنتظر يكون نور في وجه ابيه وانه يكون من اولاد عبد المطلب او انها ألهمت ذلك فطمعت ان يكون ذلك النبي منها ويؤيد الثانى ما سياتى عنها والله اعلم * فاتى عبد المطلب عم آمنة وهو وهيب بن عبد مناف بن زهرة وهو يومئذ سيد بنى زهرة نسبا وشرفا وكانت فى حجره لموت ابيها وهب بن عبد مناف وقيل اتي عبد المطلب الى وهب ابن عبد مناف فزوجه ابنته آمنة وقدم هذا فى الاستيعاب فزوجها لعبد الله وهى يومئذ افضل امرأة في قريش نسبا وموضعا فدخل بها عبد الله حين املك عليها مكانه فوقع عليها فحملت برسول الله صلى الله

وسرورا فقال لي ياحليمة خذيه فرجعت الي عبد المطلب فوجدته قاعدا ينتظرني فقلت هلم الصبي فاستهل وجهه فرحا فاخذني وادخلني بيت آمنة فقالت لي اهلا وسهلا وادخلتني البيت الذي فيه محمد صلى الله عليه وسلم فاذا هو مدرج في ثوب صوف ابيض من اللبن وتحته حريرة خضراء راقد عليها على قفاه يغط تفوح منه رائحة المسك فاشفقت اي خفت أن اوقظه من نومه لحسنه وجماله فوضعت يدي على صدره فتبسم ضاحكا وفتح عينيه الي فخرج منهما نور حتي دخل عنان السماء وانا انظر فقبلته بين عينيه وحملته وماحملني على اخذه

أي في ابتداء الامر الا اني لم اجد غيره والا فاذكرته من اوصافه مقتض لاخذه وفي شرح الزرقاني على المواهب انها لما دخلت عليه صلى الله عليه وسلم سمع جده هاتفا يقول ان ابن آمنة الامين محمدا خير الانام وخيرة الاخيار ماان له غير الحليمة مرضع نعم الامينة هي على الابرار مامونة من كل عيب فاحش ونقية الاثواب والاوزار لاتسلمنه الى سوها انه أمر وحكم جاء من جبار قالت حليمة ثم اعطيته ثديي الايمن فاقبل عليه بما شاء من لبن ثم حولته الي الايسر فابى وكانت تلك حاله بعد قال اهل العلم الهمه الله ان له شريكا فعدل وفي رواية ان احد ثديي حليمة كان لايدر اللبن فلما وضعته في فم رسول الله صلى الله عليه وسلم درا اللبن منه قالت وشرب اخوه معه حتي روى ثم نام وما كنا ننام معه قبل ذلك اى لعدم نومه من الجوع قالت وقام زوجي الى شارفنا فاذا هي حافل أي ممتلئة الضرع من اللبن فحلب منها ماشرب وشربت حتي انتهينا رياوشبعا وبتنا بخير ليلة يقول صاحبي حين اصبحنا والله ياحليمة لقد اخذنا نسمة مباركة فقلت والله اني لارجو ذلك ثم خرجنا وركبت أتاني وحملته معي عليها فوالله انها قطعت بالركب مايقدر على مرافقتها شيء من حمر هم حتي ان صواحبي يقلن لي يابنت ابي ذؤيب ويحك اربعي علينا اى اعطفي علينا بالرفق وعدم الشدة في السير أليست هذه أتانك التي كنت عليها تخفضك طورا وترفعك طورا آخر فاقول لهن بلى والله انها لهي فيقلن والله ان لها لشانا قالت حليمة وكنت اسمع اتاني تنطق وتقول والله ان لي لشانا ثم شانا شاني بعثني الله بعد موتي وردلي سمني بعد هزالي ويحكن يانساء بني سعد انكن لفي غفلة وهل ترين من

الله عليه وسلم وانتقل ذلك النور اليها * قيل وقع عليها يوم الاثنين في شعب أبي طالب عند الجمرة الوسطى * أقول فيه إنه سياتي في فتح مكة أنه نزل بالحجون بفتح الحاء المهملة عند شعب أبي طالب بالمكان الذي حصرت فيه بنو هاشم وبنو المطلب ويمكن أن يقال ذلك الشعب الذي كان في الحجون كان محلا لسكن أبي طالب في غير أيام منى وهذا الشعب الذي عند الجمرة الوسطى كان ينزل فيه أبو طالب أيام منى فلا مخالفة والله اعلم ثم أقام عندها ثلاثة أيام وكانت تلك السنة عندهم اذا دخل الرجل على امرأته أي عند أهلها أي فهي واهلها كانوا بشعب أبي طالب ثم خرج من عندها فاتى المرأة التي عرضت عليه ماعرضت فقال لها مالك لاتعرضين على اليوم ماعرضت بالامس فقالت له فارقك النور الذي كان معك بالامس فليس لي اليوم بك حاجة * قال وفي رواية أنه لما مر عليها بعد ان وقع على آمنة قال لها مالك لاتعرضين على ماعرضت بالامس قالت من أنت قال انا فلان قالت له ما أنت هو لقد رأيت بين عينيك نورا ما أراه الآن ماصنعت بعدي فاخبرها فقالت والله ما أنا بصاحبة ريبة ولكن رأيت في وجهك نورا فاردت أن يكون في وابى الله الا ان يجعله حيث اراد اذهب فاخبرها انها حملت بخير أهل الارض اه * أقول وفي رواية ان المرأة التي عرضت نفسها عليه هي ليلة العدوية وان عبد الله كان في بناء له وعليه الطين والغبار وانه قال حتي اغسل ماعلي وارجع اليك وانه رجع اليها بعد ان وقع على آمنة وانتقل منه النور اليها وقال لها هل لك فيما قلت قالت لا قال ولم قالت لقد دخلت بنور وماخرجت به * أي وفي سيرة ابن هشام مررت بي وبين عينيك غرة فدعوتك فابيت ودخلت على آمنة فذهبت بها ولئن كنت أي وحيث كنت المممت بآمنة لتلدن ملكا ولايخفى ان تعدد الواقعة ممكن وان هذا السياق يدل على ان هذه المرأة كان عندها علم بان عبد الله تزوج آمنة وانه يريد الدخول بها وانها علمت انه كائن نبي يكون له الملك والسلطان وغير خاف ان عرض عبد الله نفسه على المرأة لم يكن لريبة بل ليستبين الامر الذي دعاها الى بذل القدر الكثير من الابل في مقابلة هذا الشيء على خلاف عادة النساء مع الرجال ولايخالف ذلك بل يؤكده مافي الوفاء من قوله ثم تذكر الخثعمية وجمالها وما عرضت عليه فاقبل اليها الحديث والله اعلم * وعن الكلبي انه قال كتبت للنبي صلى الله عليه وسلم خمسمائة أم أي من قبل أمه وابيه فما وجدت فيهن سفاحا والمراد بالسفاح الزنا أي فان المرأة كانت تسافح الرجل مدة ثم يتزوجها ان اراد () ولاشيئا مما كان من امر الجاهلية اي من نكاح الام اى زوجة الاب لانه كان في الجاهلية يباح اذا مات الرجل ان يخلفه على زوجته اكبر اولاده من غيرها وفي كلام بعضهم كان اقبح مايصنعه اهل الجاهلية الجمع بين الاختين وكانوا يعيبون المتزوج بامرأة الاب ويسمونه الضيزن والضيزن الذي يزاحم اباه في امرأته ويقال له نكاح المقت وهو العقد على الرابة وهي امرأة الاب والراب زوج الام وماقيل ان هذا اى نكاح امرأة الاب وقع في نسبه صلى الله عليه

على ظهري على ظهري خير النبيين وسيد المرسلين وخير الاولين والآخرين وحبيب رب العالمين ذكره في السيرة الحلبية وذكر انها لما أرادت فراق مكة رأت تلك الاتان سجدت او خفضت رأسها نحو الكعبة ثلاث سجدات ورفعت رأسها الى السماء ثم مشت قالت ثم قدمنا منازلنا بني سعد ولا اعلم ارضا من اراضي الله اجدب منها فكانت غنمي تروح على حين قدمنا شباعا لبنا أي غزيرات اللبن فنحلب ونشرب وفي رواية نحلب ماشاء الله وما يحلب انسان قطرة لبن ولا يجدها في ضرع حتى كان المقيم في المنازل من قومنا يقول لرعائهم ويحكم اسرحوا حيث يسرح راعي بنت (٤٨) ابي ذؤيب يعنونني فتروح اغنامهم جياعا ماتبض بقطرة لبن وتروح غنمي شباعا لبنا

فلم نزل نعرف من الله الزيادة والخير حتى مضت سنتاه وفطمته وكان يشب شبابا لا يشبه الغلمان فلم يقطع سنتيه حتى كان غلاما جفرا اى غليظا شديدا وعن حليمة رضى الله عنها قالت كان رسول الله صلى الله عليه وسلم لما بلغ شهرين يحبى الي كل جانب وفى ثلاثة اشهر كان يقوم على قدميه وفى اربعة كان يمسك الجدار ويمشي وفي خمسة حصلت له القدرة على المشى فلما بلغ ثمانية اشهر كان يتكلم بحيث يسمع كلامه ولما بلغ تسعة اشهر كان يتكلم بالكلام الفصيح ولما بلغ عشرة اشهر كان يرمي بالسهام مع الصبيان وعن حليمة ايضا رضى الله عنها قالت انه لفي حجرى اذ مرت بنا غنيمات فاقبلت واحدة منهن حتى سجدت له وقبلت رأسه ثم ذهبت الي صواحبها قالت رضي الله عنها وكان ينزل عليه كل يوم نور كنور الشمس ثم ينجلى عنه والى قصة ارضاعه صلى الله عليه وسلم يشير صاحب الهمزية حيث يقول

وسلم لان خزيمة أحد آبائه صلى الله عليه وسلم لما مات خلف على زوجته اكبر اولاده وهو كنانة فجاء منها بالنضر فهو قول ساقط غلط لان الذى خلف عليها كنانة بعد موت ابيه ماتت ولم تلد منه ومنشأ الغلط انه تزوج بعدها بنت اخيها وكان اسمها موافقا لاسمها فجاء منها بالنضر وبهذا يعلم ان قول الامام السهيلي نكاح زوجة الاب كان مباحا في الجاهلية بشرع متقدم ولم يكن من المحرمات التي انتهكوها ولا من العظائم التى ابتدعوها لانه أمر كان فى عمود نسبه صلى الله عليه وسلم فكنانة تزوج امرأة ابيه خزيمة وهي برة بنت مرة فولدت له النضر بن كنانة وهاشم ايضا قد تزوج امرأة ابيه واقدة فولدت له ضعيفة ولكن هذا خارج من عمود نسب رسول الله صلى الله عليه وسلم لانها أي واقدة لم تلد جد اله صلى الله عليه وسلم وقد قال صلى الله عليه وسلم انا من نكاح لا من سفاح ولذلك قال الله تعالى ولا تنكحوا ما نكح آباؤكم من النساء الا ما قد سلف اى الا ما قد سلف من تحليل ذلك قبل الاسلام وفائدة هذا الاستثناء ان لا يعاب نسب رسول الله صلى الله عليه وسلم وليعلم انه لم يكن في اجداده صلى الله عليه وسلم من كان من بغية ولا من سفاح الا ترى انه لم يقل في شئ نهي عنه في القرآن أى مما لم يبح لهم الا ما قد سلف نحو قوله تعالى ولا تقربوا الزنا ولم يقل الا ما قد سلف ولا تقتلوا النفس التى حرم الله ولم يقل الا ما قد سلف ولا في شئ من المعاصي التي نهى عنها الا فى هذه وفي الجمع بين الاختين لان الجمع بين الاختين قد كان مباحا أيضا في شرع من كان قبلنا وقد جمع يعقوب عليه السلام بين راحيل وأختها ليا فقوله الا ما قد سلف التفات الى هذا المعنى هذا كلامه فلا التفات اليه ولا معول عليه على ان قوله ان يعقوب جمع بين الاختين ينازعه قول القاضي البيضاوى ان يعقوب عليه السلام انما تزوج ليا بعد موت اختها راحيل * وفى اسباب النزول للواحدي ان في البخارى عن اسباط قال المفسرون كان اهل المدينة فى الجاهلية وفى اول الاسلام اذا مات الرجل وله امرأة جاء ابنه من غيرها فالقي ثوبه على تلك المرأة وصار احق بها من نفسها ومن غيرها فان شاء ان يتزوجها تزوجها من غير صداق الا الصداق الذى اصدقها الميت وان شاء زوجها غيره واخذ صداقها ولم يعطها شيئا وان شاء عضلها وضارها لتفتدى منه فمات بعض الانصار فجاء ولد من غيرها وطرح ثوبه عليها ثم تركها فلم يقربها ولم ينفق عليها ليضارها لتفتدى منه فاتت تلك المرأة وشكت حالها للنبي صلى الله عليه وسلم فانزل الله تعالى الآية ولا تنكحوا ما نكح آباؤكم من النساء الآية * وقيل توفي ابو قيس فخطب ابنه قيس امرأة ابيه فقالت اني اعدك ولدا ولكني آتي رسول الله صلى الله عليه وسلم فاستامره فاتته فاخبرته فانزل الله تعالى الآية * وعن البراء بن عازب رضى الله عنه قال لقيت خالي يعني ابا الدرداء رضي الله تعالى عنه ومعه الراية فقلت اين تريد قال ارسلني رسول الله صلى الله عليه وسلم الى رجل تزوج امرأة ابيه ان اضرب عنقه زاد في رواية احمد وآخذ ماله * وذكر بعضهم ان في الجاهلية كان اذا اراد الشخص ان يتزوج

يقول

وبدت في رضاعه معجزات * ليس فيها عن العيون خفاء اذ ابته ليتمه مرضعات *
قلن ما في اليتيم عنا غناء فاتته من آل سعد فتاة * قد ابتها لفقرها الرضعاء ارضعته لبانها فسقتها * وبنيها البانهن الشاء
اصبحت شولا عجافا وامست * ما بها شائل ولا عجفاء اخصب العيش عندها بعد محل * اذ غدا اللبن منها غذاء
يا لها منة لقد ضوعف الاجـــر عليها من جنسها والجزاء واذا سخر الاله اناسا * لسعيد فانهم سعداء

وعن ابن عباس رضي الله تعالى عنهما قال كان أول كلام تكلم به صلى الله عليه وسلم حين فطم الله اكبر كبيرا والحمد لله كثيرا وسبحان الله بكرة واصيلا وتكلم بهذا أيضا عند خروجه من بطن أمه كما تقدم وفي رواية أول كلام تكلم به في بعض الليالي وهو عند حليمة لا اله الا الله قد وسادقد وسا نامت العيون والرحمن لا تاخذه سنة ولا نوم وكان لا يمس شيئا الا قال بسم الله وعن حليمة رضى الله عنها قالت لما دخلت به الى منزلي لم يبق منزل من منازل بني سعد الا شممنا منه ريح المسك وألقيت محبته واعتقاد بركته في قلوب الناس حتى ان أحدهم كان اذا نزل به أذي في جسده أخذ كفه صلى الله عليه وسلم فيضعها على موضع الاذى فيبرأ باذن الله تعالى سريعا وكذا اذا اعتل لهم بعير أو شاة قالت حليمة رضى الله عنها فقدمنا مكة على أمه أى بعد ان بلغ سنتين ونحن أحرص شيء على مكثه فينا لما نرى من بركته فكلمنا أمه وقلت لها لو تركت ابني عندي حتى يغلظ وفي رواية قلنا نرجع به هذه السنة الاخري فاني اخشى عليه وباء مكة أي مرضها ووخمها فلم نزل بها حتى ردته معنا وقيل ان أمه آمنة رضي الله عنها قالت لحليمة رضي الله عنها ارجعي بابني على الفور فاني اخاف عليه وباء مكة أى كما تخافين أنت ايضا عليه ذلك قالت حليمة فرجعنا به فوالله انه بعد مقدمنا بشهرين أو ثلاثة مع أخيه تعني من الرضاع لفي بهم لنا خلف بيوتنا اذا أتى أخوه يشتد أي يعدو فقال لي ولأبيه ذاك أخي القرشي قد اخذه رجلان عليهما ثياب بيض فاضجعاه فشقا بطنه فهما يسوطانه أى يدخلان يديهما في بطنه قالت فخرجت انا وابوه نحوه فوجدناه قائما مستقعا وجهه أي متغير الما نالة من رؤية الملائكة لا من الشق لانه بغير ألم قالت فالتزمته والتزمه ابوه فقلنا مالك يابني قال جاء نى رجلان عليهما ثياب بيض فقال احدهما لصاحبه أهو هو قال نعم فاقبلا يبتدراني فاخذاني فاضجعاني فشقا بطني فالتمسا فيه شيئا فوجداه واخذاه وطرحاه ولا أدرى ما هو قالت حليمة فرجعنا به الى خبائنا وقال لي ابوه يا حليمة لقد خشيت ان يكون هذا الغلام قد اصيب يعني بشيء من الجن فالحقيه باهله قبل ان يظهر ذلك به واخرجي من أمانتك وفي رواية قالت قال زوجي أرى ان تردديه

يقول خطب ويقول اهل الزوجة نكح ويكون ذلك قائما مقام الايجاب والقبول * ومن نكاح الجاهلية الجمع بين الاختين فانه كان مباحا عندهم أى مع استقباحهم له كما تقدم * وذكر بعضهم ان قبل نزول التوراة كان يجوز الجمع بين الاختين أى ثم حرم ذلك بنزولها قال وقد افتخر رسول الله صلى الله عليه وسلم بجداته أي تحدث بنعمة ربه قاصدا به التنبيه على شرف هؤلاء النسوة وفضلهن على غيرهن فقال أنا ابن العواتك والفواطم * فعن قتادة ان رسول الله صلي الله عليه وسلم أجرى فرسه مع أبي أيوب الانصارى فسبقته فرس المصطفى فقال صلى الله عليه وسلم أنا ابن العواتك انه لهو الجواد البحر يعني فرسه * وقال صلى الله عليه وسلم في بعض غزواته أى فى غزوة حنين وفي غزوة احد أنا النبي لا كذب * أنا ابن عبد المطلب * أنا ابن العواتك * وجاء أنا ابن العواتك من سليم والعاتكة فى الاصل المتلطخة بالطيب أو الطاهرة وعن بعض الطالبين ان رسول الله صلي الله عليه وسلم قال في يوم احد انا ابن الفواطم أى ولا ينافيه ماسبق انه قال في ذلك اليوم أنا ابن العواتك لانه يجوز ان يكون قال كلا من الكلمتين في ذلك اليوم * واختلف الناس فى عدد العواتك من جداته صلي الله عليه وسلم فمن مكثر ومن مقل وقد نقل الحافظ ابن عساكر ان العواتك من جداته صلى الله عليه وسلم اربع عشرة وقيل احدى عشرة أي وأولهن أم لؤى بن غالب واللواتى من بني سليم منهن عاتكة بنت هلال أم عبد مناف وعاتكة بنت الاوقص بن مرة بن هلال أم هاشم وعاتكة بنت مرة بن هلال أم أبي امه وهب أى وقيل أراد بالعواتك من سليم ثلاثة من بني سليم أبكارا ارضعنه كما سياتي في قصة الرضاع وكل واحدة منهن تسمي عاتكة * قال وعن سعد ان الفواطم من جداته عشرة اه * اقول وقيل خمس وقيل ست وقيل ثمان ولم أقف على من اسمه فاطمة من جداته من جهة أبيه الا على اثنتين فاطمة ام عبد الله وفاطمة أم قصي الا ان يكون صلى الله عليه وسلم لم يرد الامهات التي في عمود نسبه صلي الله عليه وسلم بل اراد الاعم حتى يشمل فاطمة اوابن هاشم وفاطمة بنت أسد التي هى ام على بن أبي طالب كرم الله وجهه وفاطمة امها وهؤلاء الفواطم غير الثلاثة الفواطم اللاتي قال صلى الله عليه وسلم فيهن لعلي وقد دفع اليه ثوبا حريرا وقال له اقسم هذا بين الفواطم الثلاثة فان هؤلاء فاطمة بنت رسول الله صلى الله عليه وسلم وفاطمة بنت حمزة وفاطمة بنت اسد ثم رأيت بعضهم عد فيهن أم عمرو بن عائذ وفاطمة بنت عبد الله ابن رزام وامها فاطمة بنت الحرث وفاطمة بنت نصر بن عوف أم أم عبد مناف والله اعلم * وعن عائشة وابن عباس رضى الله تعالى عنهم عن النبي صلى الله عليه وسلم انه قال خرجت من نكاح غير سفاح أي زنا فقد تقدم ان المرأة كانت تسافح الرجل مدة ثم يتزوجها ان اراد فكانت العرب تستحل الزنا الا ان الشريف منهم كان يتورع عنه علانية والا بعض افراد منهم حرمه على نفسه فى الجاهلية * أي وفي حديث غريب خرجت من نكاح ولم اخرج من سفاح من لدن آدم الي ان ولدني أبي وامي ولم يصبني من

على أمه لتعالجه والله ان اصابه ما أصابه الا حسدا من آل فلان لما يرون من عظيم بركته قالت فحملناه وقدمنا به مكة على أمه قيل وهو ابن اربع وقيل خمس وقيل سنتين وأشهر وعن ابن عباس رضى الله تعالى عنهما ان حليمة رضى الله عنها كانت تحدث انه صلى الله عليه وسلم لما ترعرع كان يخرج فينظر الى الصبيان يلعبون فيجتنبهم فقال لي يا أماه مالي لا أرى اخوتى بالنهار يعني اخوته من الرضاع وهم اخوه عبد الله وأختاه انية والشيماء اولاد الحرث قالت فدتك نفسي انهم يرعون غنما لنا فيروحون من ليل الى ليل قال ابعثيني معهم فكان يخرج مسرورا ويعود مسرورا (٥٠) قالت فلما كان يوم من ذلك خرجوا فلما انتصف النهار وأتاني أخوه وفى رواية ابني

سفاح الجاهلية شئ ماولدني الا نكاح الاسلام * قال وعن ابى هريرة رضى الله تعالى عنه قال قال رسول الله صلى الله عليه وسلم ماولدني بغى قط منذ خرجت من صلب آدم ولم تزل تتنازعني الامم كابرا عن كابر حتى خرجت من أفضل حيين من العرب هاشم وزهرة اه * أقول والبغايا كن في الجاهلية ينصبن على ابوابهن رايات تكون علما فمن أرادهن دخل عليهن فاذا حملت احداهن ووضعت حملها جمعوا لها ودعوا لهم القافة ثم الحقوا ولدها بالذي يرون به شبهه فالتاط أى تعلق والتحق به ودعي ابنه لا يمتنع من ذلك والله اعلم * قال وعن أنس رضي الله تعالى عنه قال قرأ رسول الله صلى الله عليه وسلم لقد جاءكم رسول من أنفسكم بفتح الفاء وقال انا أنفسكم نسبا وصهرا وحسبا ليس فى آبائى من لدن آدم سفاح كلها نكاح وفي رواية عن ابن عباس رضي الله عنهما كنكاح الاسلام أي يخطب الرجل الى الرجل موليته فيصدقها ثم يعقد عليها اه * وعن الامام السبكى الا نكحة التي في نسبه صلى الله عليه وسلم منه الى آدم كلها مستجمعة شرائط الصحة كانكحة الاسلام ولم يقع في نسبه صلى الله عليه وسلم منه الى آدم الا نكاح صحيح مستجمع لشرائط الصحة كنكاح الاسلام الموجود اليوم قال فاعتقد هذا بقلبك وتمسك به ولا تزل عنه فتخسر الدنيا والآخرة * قال بعضهم وهذا من أعظم العناية به صلى الله عليه وسلم أن أجري الله سبحانه وتعالى نكاح آبائه من آدم الى أن أخرجه من بين ابويه على نمط واحد وفق شريعته صلى الله عليه وسلم ولم يكن كما كان يقع في الجاهلية اذا أراد الرجل ان يتزوج قال خطب وتقول أهل الزوجة نكح كما تقدم ويكون ذلك قائما مقام الايجاب والقبول والمراد بنكاح الاسلام ما يفيد الحل حتى يشمل التسرى بناء على أن أم اسمعيل كانت مملوكة لابراهيم حين حملت باسمعيل ولم يعتقها ولم يعقد عليها قبل ذلك * وعن عائشة رضي الله تعالى عنها كما في البخارى أن النكاح في الجاهلية كان على اربعة انحاء نكاح كنكاح الناس اليوم أي بايجاب وقبول شرعيين دون ان يقول الزوج خطب ويقول أهل الزوجة نكح وحينئذ يزيد على ذلك النكاح الذي كان يقال فيه ذلك ونكاح البغايا ونكاح الاستبضاع ونكاح الجمع أى ومن انكحة الجاهلية نكاح زوجة الاب لا كبر أولاده والجمع بين الاختين على ما تقدم وحينئذ يكون المراد ليس فى نسبه صلى الله عليه وسلم نكاح زوجة الاب خلافا لما تقدم عن السهيلى ولا الجمع بين الاختين ولا نكاح البغايا وهو أن يطأ البغى جماعة متفرقين واحدا بعد واحد فاذا حملت وولدت ألحق الولد بمن غلب عليه شبهه منهم ولا الاستبضاع وذلك ان المرأة كانت في الجاهلية اذا طهرت من حيضها يقول لها زوجها ارسلى الى فلان استبضعي منه ويعتزلها زوجها ولا يمسها أبدا حتى يتبين حملها من ذلك الرجل الذى تستبضع منه فاذا تبين حملها أصابها زوجها اذا أحب وليس فيه نكاح الجمع وهو ان تجتمع جماعة دون العشرة ويدخلون على امرأة من البغايا ذوات الرايات كلهم يطؤها فاذا حملت ووضعت ومر عليها ليال بعد ان تضع

ضمرة بعد وفزعا وجبينه يرشح عرقا باكيا ينادى يا أمه ويا أبتا لحقا أخى محمدا فما تلحقا نه الا ميتا قلت وماقضيته قال بينا نحن قيام اذ أتاه رجل فاختطفه من وسطنا وعلا ذروة الجبل ونحن ننظر اليه حتى شق صدره الي عانته ولا أدري مافعل به قالت حليمة فانقلت أنا وأبوه نسعى سعيا شديدا فاذا نحن به قاعدا على ذروة الجبل شاخصا ببصره الى السماء يتبسم ويضحك فاكببت عليه وقبلته بين عينيه وقلت فدتك نفسي ما الذى دهاك قال خير يا أماه بينا أنا الساعة قائم اذ أتاني رهط ثلاثة بيد احدهم ابريق فضة وفي يد الآخر طست من زمردة خضراء فاخذوني وانطلقوا بي الى ذروة الجبل فعمد أحدهم فاضجعني الى الارض ثم شق من صدرى الي عانتي وأنا أنظر اليه فلم أجد لذلك حسا ولا ألما الي آخر القصة وفي رواية انها لما قدمت به مكة لترده بعد هذه القصة حملها أضلته فى اعالي مكة فقالت اني قدمت بمحمد فى هذه الليلة فلما كنت باعالى مكة أضلنى فوالله ما ادرى أين هو فقام عبد المطلب يدعو الله ان يرده عليه وأنشد يارب رد ولدى محمدا * أرده ربي واصطنع عندى يدا فسمع هاتفا من السماء يقول أيها الناس لا تضجوا ان لمحمد ربا لن يخذله ولن يضيعه فقال عبد المطلب من لنا به فقال انه بوادي تهامة عند الشجرة اليمنى فركب عبد المطلب نحوه وتبعه ورقة ابن نوفل فوجداه صلى الله عليه وسلم تحت شجرة يجذب غصنا من اغصانها فقال له جده من أنت يا غلام فقال انا محمد بن عبد الله بن عبد

المطلب قال وأنا جدك فدتك نفسي واحتمله وعانقه وهو يبكي ثم رجع الى مكة وهو قدامه على قروس فرسه ونحر الشاء والبقر وأطعم أهل مكة وعلى هذه القصة حمل بعض المفسرين قوله تعالي ووجدك ضالا فهدى قيل ان هذه القصة تكررت وانه حصل له ضياع مرة أخرى فوجده ابوجهل فاركبه بين يديه على ناقته وجاء به الي جده وقال ماتدري ماوقع من ابنك فساله فقال أنخت الناقة وأركبته من خلفي فابت ان تقوم فاركبته امامي فقامت قالت حليمة فلما قدمت به قالت أمه ما أقدمك به ولقد كنت حريصة عليه وعلى مكثه عندك قلت قد بلغ الله وقضيت الذي علي ونخوفت الاحداث فاديته عليك كما تحبين قالت (٥١) ماشانك فاصدقيني خبرك قالت فلم تدعني حتي اخبرتها قالت فتخوفت عليه الشيطان قلت نعم قالت كلا والله ماللشيطان عليه سبيل وان لابني هذا شانا ألا أخبرك خبره قلت بلى قالت رأيت حين حملت به ان خرج مني نور اضاء له قصور بصرى من أرض الشام ثم حملت به فوالله مارأيت أي علمت من حمل قط كان أخف منه ولا أيسر ووقع حين ولدته وانه لواضع يده بالارض رافع رأسه الي السماء دعيه عنك وانطلقي راشدة وعن حليمة رضى الله عنها انه مربها جماعة من اليهود فقالت ألا تحدثوني عن ابني هذا حملته أمه كذا ووضعته كذا ورأت عند ولادته كذا وذكرت لهم كل ماسمعته من أمه وكل مارأته هي بعد ان اخذته واسندت الجميع الى نفسها كانها هي التي حملته ووضعته فقال أولئك اليهود بعضهم لبعض اقتلوه فقالوا اويتيم هو فقالت لا هذا ابوه وانا امه فقالوا لو كان يتيما قتلناه لان ذلك عندهم من علامات نبوته صلى الله عليه وسلم وعن حليمة ايضا رضي الله عنها انها نزلت به صلى الله عليه وسلم بسوق عكاظ وكان سوقا للجاهلية بين الطائف ونخلة المحل المعروف كانت العرب اذا قصدت الحج اقامت بهذا السوق شهر شوال يتفاخرون ويتناشدون الاشعار ويبيعون ويشترون وانما سمي عكاظ لان المعاكظة المفاخرة يقال عكظ الرجل صاحبه اذا فاخره وغلبه في المفاخرة قيل كان سوق عكاظ لثقيف وقيس غيلان فلما وصلت حليمة به سوق عكاظ رآه كاهن من الكهان فقال يا أهل عكاظ اقتلوا هذا الغلام فان له ملكا فزاغت أي مالت به وحادت عن الطريق

حملها أرسلت اليهم فلم يستطع رجل ان يمتنع حتى يجتمعوا عندها فتقول لهم قد عرفتم الذى كان من أمركم وقد ولدت فهوا بنك يافلان تسمي من احببت منهم فيلحق به ولدها لا يستطيع ان يمتنع منه الرجل ان لم يغلب شبهه عليه فنكاح البغايا قسمان وحينئذ يحتمل ان يكون أم عمرو بن العاص رضي الله عنه من القسم الثانى من نكاح البغايا فانه يقال انه وطئها أربعة وهم العاص وأبولهب وأمية بن خلف وابوسفيان بن حرب وادعى كلهم عمرا فالحقته بالعاص وقيل لها لم اخترت العاص قالت لانه كان ينفق على بناتى ويحتمل ان يكون من القسم الاول ويدل عليه ماقيل أنه ألحق بالعاص لغلبة شبهه عليه وكان عمرو يعير بذلك عيره بذلك على وعثمان والحسن وعمار بن ياسر وغيرهم من الصحابة رضي الله تعالى عنهم وسياتى ذلك في قصة قتل عثمان عند الكلام على بناء مسجد المدينة * قال وجاء انه صلى الله عليه وسلم قال لم أزل انقل من اصلاب الطاهرين الى ارحام الطاهرات أى وفى رواية لم يزل الله ينقلنى من الاصلاب الحسيبة الي الارحام الطاهرة * وروي البخارى بعثت من خير قرون بني آدم قرنا فقرنا حتي كنت فى القرن الذى كنت فيه اه * وقد تقدم في قوله تعالى وتقلبك فى الساجدين قيل من ساجد الى ساجد وتقدم مافيه ومن جملته قول ابى حيان ان ذلك استدل به بعض الرافضة على ان آباء النبي صلي الله عليه وسلم كانوا مؤمنين اى متمسكين بشرائع انبيائهم ثم رأيت الحافظ السيوطى قال الذي تلخص ان أجداده صلى الله عليه وسلم من آدم الى مرة بن كعب مصرح بايمانهم أي فى الاحاديث واقوال السلف وبقى بين مرة وعبد المطلب اربعة أجداد لم أظفر فيهم بنقل وعبد المطلب سياتي الكلام فيه وقد ذكر في عبد المطلب ثلاثة اقوال احدها وهو الاشبه انه لم تبلغه الدعوة أى لانه سياتى انه مات وسنه صلى الله عليه وسلم ثمان سنين والثاني انه كان على ملة ابراهيم عليه الصلاة والسلام اى لم يعبد الاصنام والثالث ان الله تعالى احياه له بعد البعثة حتى آمن به ثم مات وهذا أضعف الاقوال وأوهاها لم يرد قط في حديث ضعيف ولا غيره ولم يقل به احد من ائمة السنة وانما حكي عن بعض الشيعة * قال بعضهم وقوله صلى الله عليه وسلم من اصلاب الطاهرين الى ارحام الطاهرات دليل على ان آباء النبي صلى الله عليه وسلم وامهاته الي آدم وحواء ليس فيهم كافر لان الكافر لا يوصف بانه طاهر وفيه ان الطاهرية فيه يجوز ان يكون المراد بها ماقابل انكحة الجاهلية المتقدمة وقد أشار الي اسلام آبائه وأمهاته صاحب الهمزية بقوله

لم تزل في ضمائر الكون تختا * رلك الامهات والآباء

أي لان الكافر لا يقال انه مختار لله * والسبب الذي دعا عبد المطلب لاختيار بنى زهرة ماحدث به ولده العباس رضى الله تعالي عنه قال قال عبد المطلب قدمنا اليمن في رحلة الشتاء فنزلنا على حبر من اليهود يقرأ الزبور اى الكتاب ولعل المراد به التوراة فقال ممن الرجل قلت من قريش قال من ايهم قلت

فانجاه الله وفى الوفاء للسيد السمهودى لما قامت سوق عكاظ انطلقت حليمة برسول الله صلى الله عليه وسلم الي عراف من هزيل يريه الناس صبيانهم فلما نظر اليه صاح يامعشر هذيل يامعشر العرب فاجتمع الناس من اهل الموسم فقال اقتلوا هذا الصبي فانسلت به حليمة فجعل الناس يقولون أي صبي هذا فقال هذا الصبي فلا يرون احدا فيقال له ماهو فيقول رأيت غلاما والآلهة ليقتلن أهل دينكم وليكسرن آلهتكم وليظهرن امره عليكم فطلب فلم يوجد وعنها رضى الله تعالى عنها انها لما رجعت به مرت بذى المجاز وهو سوق للجاهلية على فرسخ من عرفة أى وهذا السوق قبله (٥٢) سوق مجنة كانت العرب تنتقل اليه بعد انفضاضهم من سوق عكاظ فتقيم به عشرين يوما من ذى القعدة ثم تنتقل الي هذا السوق الذى هو سوق ذى المجاز فتقيم به الي ايام الحج وكان بهذا السوق عراف أى منجم ياتون اليه بالصبيان ينظر اليهم فلما نظر الى رسول الله صلى الله عليه وسلم أي نظر الي خاتم النبوة والى الحمرة فى عينيه صاح يامعشر العرب اقتلوا هذا الصبي فليقتلن اهل دينكم وليكسرن اصنامكم وليظهرن امره عليكم ان هذا لينتظر امرا من السماء وجعل يغرى بالنبي صلي الله عليه وسلم فلم يلبث ان وله فذهب عقله حتي مات وفي السيرة الشامية ان نفرا نصارى من الحبشة رآه مع أمه السعدية حين رجعت به الى امه بعد فطامه فنظروا اليه وقبلوه ورأوا خاتم النبوة بين كتفيه وحمرة فى عينيه وقالوا لها هل يشتكي عينيه قالت لا ولكن هذه الحمرة لا تفارقه ثم قالوا لها لنا خذن هذا الغلام فلنذهبن به الى ملكنا وبلدنا فان هذا الغلام كائن له شان نحن نعرف امره فابت واتت به الى أمه وقصة شق الصدر جاءت بروايات كثيرة فى بعضها عنه صلي الله عليه وسلم بعد ان ذكر القصة قال بينا نحن كذلك اذ بالحي قد اقبلوا بحذافيرهم أي باجمعهم واذا بظئرى أي مرضعتي امام الحي تهتف أى تصيح باعلى صوتها وتقول واضعيفاه فاكبوا على يعني الملائكة وضمني الي صدورهم وقبلوا رأسى ومابين عينى وقالوا حبذا انت من ضعيف ثم قالت ظئرى واوحيداه فاكبوا على فضموني الي صدورهم وقبلوا رأسي ومابين عينى وقالوا حبذا انت من وحيد ومانت بوحيد ان الله معك وملائكته والمؤمنين من

من بني هاشم قال أتاذن لي أن انظر بعضك قلت نعم مالم يكن عورة قال ففتح احدى منخرى فنظر فيه ثم نظر في الاخري فقال انا اشهد ان في احدي يديك وهو مراد الاصل بقوله في منخريك ملكا وفي الاخرى نبوة وانما نجد ذلك أي كلا من الملك والنبوة فى بنى زهرة فكيف ذاك قلت لا أدرى قال هل لك من شاعة قلت وما الشاعة قال الزوجة أى لانها تشايع أى تتابع وتناصر زوجها قلت اما اليوم فلا أى ليست لي زوجة من بنى زهرة ان كان معه غيرها أو مطلقا ان لم يكن معه غيرها فقال اذا تزوجت فتزوج منهم أي وهذا الذى ينظر في الاعضاء وفي خيلان الوجه فتحكم على صاحبها بطريق الفراسة يقال له حزاء بالمهملة وتشديد الزاى آخره همزة منونة * وقد ذكر الشيخ عبد الوهاب الشعرانى عن شيخه سيدى على الخواص نفعنا الله تعالي ببركاتهما أنه كان اذا نظر لانف انسان يعرف جميع زلاته السابقة واللاحقة الي ان يموت على التعيين من صحة فراسته هذا كلامه * أى ومن ذلك ان معاوية بن أبي سفيان رضي الله عنهما تزوج امرأة ولم يدخل بها فقال لزوجته ميسون أم ابنه يزيد اذهبي فانظرى اليها فاتتها فنظرت اليها ثم رجعت اليه وقالت هى بديعة الحسن والجمال ما رأيت مثلها لكن رأيت خالا اسود تحت سرتها وذلك يدل على ان رأس زوجها يقطع ويوضع في حجرها فطلقها معاوية رضى الله تعالي عنه ثم تزوجها النعمان بن بشير رضى الله تعالى عنه وكان واليا على حمص فدعا لابن الزبير وترك مروان ثم خاف من أهل حمص لما تبعوا مروان ففر هاربا فتبعه جماعة منها فقطعوا رأسه ووضعوها في حجر تلك المرأة ثم بعثوا بتلك الرأس الى مروان وقتل النعمان هذا من اعلام نبوته صلى الله عليه وسلم لان امه لما ولدته وكان اول مولود ولد للانصار بعد الهجرة على ماسياتى حملته الى رسول الله صلى الله عليه وسلم فدعا بتمرة فمضغها ثم وضعها فى فيه فجنكه بها فقالت يارسول الله ادع الله تعالى ان يكثر ماله وولده فقال أما ترضين أن يعيش حميدا ويقتل شهيدا ويدخل الجنة وهو الذى أشار على يزيد بن معاوية باكرام آل البيت لما قتل الحسين ممن كان مع الحسين من اولاده واولاد اخيه واقاربه وقال له عاملهم بما كان يعاملهم به رسول الله صلى الله عليه وسلم لو رآهم على هذه الحالة فرق لهم يزيد واكرمهم ورده معهم وامره باكرامهم على ماسياتى ذكره ان شاء الله تعالى * ومما يروى عنه انه قال سمعت رسول الله صلي الله عليه وسلم يقول ان للشيطان مصالى ونخوخا وان مصاليه ونخوخه البطر بنعم الله والفخر بعطاء الله والتكبر على عباد الله واتباع الهوى فى غير ذات الله * وقد ذكر ان حمص نزل بها تسعمائة من أصحاب النبي صلي الله عليه وسلم فيهم سبعون بدريا * وفي حياة الحيوان ان حمص لا تعيش بها العقارب واذا طرحت فيها عقرب غريبة ماتت لوقتها قيل لطلسم بها * وفي حديث ضعيف ان حمص من مدن الجنة وقيل الحزاء هو الكاهن وقيل هو الذى يحزر الاشياء ويقدرها بظنه ويقال للذى ينظر في النجوم فانه ينظر فيها بظنه فربما أخطا أي لان من علوم العرب الكهانة والعيافة والقيافة والزجر والخط أى الرمل والطب

أهل الارض ثم قالت ظئرى وابتياه استضعفت من بين اصحابك فقتلت لضعفك فاكبوا على وضمونى الى صدورهم وقبلوا رأسي وما بين عيني وقالوا حبذا أنت من يتيم ما أكرمك على الله لو تعلم ما أريد بك من الخير لقرت عينك فوصلوا بعني الحي الى شفير الوادي فلما أبصرتني أمي وهي ظئرى قالت لا أراك الاحيا بعد فجاءت حتي اكبت على وضمتني الى صدرها فوالذي نفسي بيده اني لفي حجرها قد ضمتني اليها ويدى في أيديهم يعني الملائكة والقوم لا يعرفونهم أي لا يبصرونهم فاقبل بعض القوم يقول ان هذا الغلام قد أصابه لمم أي طرف من الجنون أو طائف من الجن وهي اللمة فانطلقوا به الى كاهن حتي ينظر اليه ويداويه (٥٣) فقلت ياهؤلاء ماني مما تذكرون شيء ان آرابي اي اعضائي سليمة وفؤادى صحيح وليس بي قلبة أي علة فقال أبي وهو زوج ظئرى ألا ترون كلامه صحيحا اني لارجو ان لا يكون بابني باس واتفقوا على ان يذهبوا بي الى الكاهن فلما انصرفوا بي اليه قصوا عليه قصتي فقال اسكتوا حتى اسمع من الغلام فانه أعلم بامره منكم فسالني فقصصت عليه أمري من اوله الى آخره فوثب الي وضمني الي صدره ثم نادى باعلى صوته ياللعرب ياللعرب من شر قد اقترب اقتلوا هذا الغلام واقتلوني معه فواللات والعزى لئن تركتموه فادرك مدرك الرجال ليبدلن دينكم وليسفهن عقولكم وعقول آبائكم وليخالفن أمركم وليأتينكم بدين لم تسمعوا بمثله فعمدت ظئرى فنزعتني من حجره وقالت لانت أعته وأجن ولو علمت ان هذا قولك ما اتيتك به فاطلب لنفسك من يقتلك فانا غير قاتلي هذا الغلام ثم احتملوني الى اهلهم ثم اصبحت فزعا مما فعلوا يعني الملائكة وأصبح اثر الشق ما بين صدرى الى منتهي عانتي ولعل الحكمة في بقاء اثر التئام الشق الدلالة على وجود الشق وقد أشار الى هذه القصة صاحب الهمزية بقوله

وأتت جده وقد فصلته * وبها من فصاله البرحاء اذ أحاطت به ملائكة الله * فظنت بانهم قرناء
ورأى وجدها به من الوجـ * ـد لهيب تصلى به الاحشاء فارقته كرها وكان لديها * ثاويا لا يمل منه الثواء
شق عن قلبه وأخرج منه * مضغة عند غسله سوداء ختمته يمنى الامين وقد أو * ـدع مالم يدع له انباء

ومعرفة الانواء ومهاب الرياح * فلما رجع عبد المطلب الى مكة تزوج هالة بنت وهيب بن عبد مناف فولدت له حمزة وصفية وزوج ابنه عبد الله آمنة بنت وهب أخى وهيب فولدت له رسول الله صلي الله عليه وسلم كما تقدم فكانت قريش تقول فلج عبد الله على أبيه اى فاز وظفر لان الفلج بالفاء واللام المفتوحتين والجيم الفوز والظفر أي فاز وظفر بما لم ينله أبوه من وجود هذا المولود العظيم الذي وجد عند ولادته مالم يوجد عند ولادة غيره * أى وفى كلام ابن المحدث ان عبد المطلب خطب هالة بنت وهيب عم آمنة في مجلس خطبة عبد الله لآمنة وتزوجا وأولما ثم ابتنيا بهما ثم رأيت في أسد الغابة ما يوافقه وهو ان عبد المطلب تزوج هو وعبد الله في مجلس واحد قيل وفيه تصريح بان عبد الله كان موجودا حين قال الحبر لعبد المطلب ان النبوة موجودة فيه وكيف تكون موجودة فيه مع انتقالها لعبد الله وقد يقال من اين ان عبد المطلب تزوج هالة عقب مجيئه من عند الحبر حتى يكون قول الحبر لعبد المطلب صادرا بعد وجود عبد الله جاز ان يكون ذلك صدر من الحبر لعبد المطلب قبل ولادة عبد الله وفيه ان هذا لا يحسن الا لو كانت ام عبد الله من بنى زهرة الا أن يقال يجوز أن يكون عبد الله وجد من بنى زهرة لجواز ان يكون عبد المطلب تزوج من بني زهرة غير هالة فاولدها عبد الله * ثم ان قول الحبر لعبد المطلب انه يجد فى احدى يديه الملك وانه يكون فى بنى زهرة مشكل أيضا لان الملك لم يكن الا في اولاد ولده العباس ولا يستقيم الا لو كانت أم العباس من بنى زهرة اما هالة التي هى ام حمزة او غيرها وأم العباس ليست من بني زهرة خلافا لما وقع في كلام بعضهم ان العباس ولدته هالة فهو شقيق حمزة لانه خلاف ما اشتهر عن الحفاظ الا ان يقال جاز ان يكون الملك والنبوة اللذان عناها الحبر هما نبوته وملكه صلى الله عليه وسلم لانه صلي الله عليه وسلم اعطيهما اى كلا من الملك والنبوة المنتقلين اليه من أبيه عبد الله بناء على ان ام عبد الله من بني زهرة ولعله لا ينافيه قول بعضهم تزوج عبد المطلب فاطمة بنت عمرو وجعل مهرها مائة ناقة ومائة رطل من الذهب فولدت له اباطالب وعبد الله والدالنبي صلى الله عليه وسلم لانه يجوز ان تكون فاطمة هذه من بنى زهرة وحينئذ لا يشكل قول الحبر اذا تزوجت فتزوج منهم اي من بني زهرة بعد قوله الك شاعة وقيل الذى دعا عبد المطلب لاختيار آمنة من بنى زهرة لولده عبد الله ان سودة بنت زهرة الكاهنة وهى عمة وهب والد آمنة امه صلى الله عليه وسلم كان من امرها انها لما ولدت رآها ابوها زرقاء شهاء اى سوداء وكانوا يئدون من البنات من كانت على هذه الصفة اى يدفنونها حية ويمسكون من لم يكن على هذه الصفة مع ذل وكآبة اي لانه سيأتى ان الجاهلية كانوا يدفنون البنات وهن احياء خصوصا كندة قبيلة من العرب خوف العار اوخوف الفقر والاملاق وكان عمرو بن نفيل يحيي الموءودة لاجل الاملاق يقول للرجل اذا اراد ان يفعل ذلك لا تفعل انا اكفيك مؤنتها فيأخذها فاذا ترعرعت قال لابيها ان شئت دفعتها اليك وان شئت كفيتك مؤنتها

صان أسراره الختام فلا الفضـــض ملم به ولا الافضاء وقد تكرر شق الصدر هذه المرة الاولى لينشا على اكمل الحالات وأتم الصفات والمرة الثانية عند بلوغه عشر سنين أو عشرين سنة وفي الدر المنثور عن زوائد مسند الامام احمد عن ابى بن كعب عن ابي هريرة رضي الله تعالى عنه قال قلت يارسول الله ما اول ما رأيت من أمر النبوة فاستوى رسول الله صلى الله عليه وسلم جالسا وقال لقد سالت ياأبا هريرة اني لفي صحراء وانا ابن عشر سنة واشهر اذا بكلام فوق رأسي واذا رجل يقول أهو هو فاستقبلاني بوجوه لم أرها لخلق قط وثياب لم أرها على احد قط فاقبلا الى يمشيان حتي أخذ كل منهما بعضدى لا أجد لاحدهما مسا فقال أحدهما لصاحبه اضجعه فاضجعنى بلا قصر ولا هصر أى من غير اتعاب فقال احدهما لصاحبه افلق صدره ففلقه فيما أرى بلا دم ولا وجع فقال له اخرج الغل والحسد فاخرج شيئا كهيئة العلقة ثم نبذها فقال له ادخل الرأفة والرحمة فاذا الذي أدخله يشبه الفضة ثم تقر ابهام رجلى اليمنى وقال اغد واسلم فرجعت وعندي رأفة على الصغير ورحمة على الكبير قيل ان الصواب ان ذلك وعمره عشر سنين وان ذكر العشرين غلط من بعض الرواة والمـرة الثالثة عند ابتداء الوحى والمرة الرابعة عند المعراج والحكمة في الشق الثانى الذى كان وعمره عشر سنين قال في السيرة الشامية ان العشر قريب من سن التكليف فشق قلبه وقدس حتي لا يتلبس بشيء مما يعاب على الرجال والشق الثالث قال الحافظ ابن حجر الحكمة فيه زيادة الكرامة ليتلقى مايوحى اليه بقلب قوى فى اكمل الاحوال من التطهير والحكمة في الرابع الزيادة فى اكرامه ليتاهب للمناجاة وعن حليمة رضي الله تعالي عنها انها كانت بعد رجوعها به صلى الله عليه وسلم من مكة لا تدعه يذهب مكانا بعيدا فغفلت عنه يوما فى الظهيرة فخرجت تطلبه فوجدته مع أخته من الرضاع وهي الشيماء وكانت تحضنه مع أمها ولذلك تدعى أم النبي صلى الله عليه وسلم أيضا وكانت ترقصه وتقول هذا اخى لم تلده أمي وليس من نسل أبى وعمي * فانمه اللهم فيمن تنمي ومما كانت ترقصه به أخته الشيماء يار بنا ابق لنا محمدا * حتي أراه يافعا وامردا

وكان صعصعة جد الفرزدق يفعل مثل ذلك فامر أبوها بوأدها وأرسلها الى الحجون لتدفن هناك فلما حفر لها الحافر وأراد دفنها سمع هاتفا يقول لا تئد الصبية وخلها في البرية فالتفت فلم ير شيئا فعاد لدفنها فسمع الهاتف يسجع بسجع آخر فى المعنى فرجع الى أبيها وأخبره بما سمع فقال ان لها لشانا وتركها فكانت كاهنة قريش فقالت يوما لبني زهرة فيكم نذيرة أو تلد نذيرا فاعرضوا على بناتكن فعرض عليها فقالت في كل واحـدة منهن قولا ظهر بعد حين حتي عرضت عليها آمنة بنت وهب فقالت هذه النذيرة أو تلد نذيرا له شان وبرهان منير أى فاختيار عبد المطلب لآمنة من بنى زهرة عبد الله واضح من سياق قصة هذه الكاهنة وأما اختياره لتزوجه بعض نساء بني زهرة فسببه ما تقدم عن الحبر بناء على ان أم عبد الله كانت من بنى زهرة وأما جعل الشمس الشامي ما تقدم عن الحبر سببا لتزويج عبد المطلب ابنه عبد الله امرأة من بنى زهرة ففيه نظر ظاهر اذ كيف يتاتى ذلك مع قـوله اذا تزوجت فتزوج منهم بعد قوله ألك شاعة أى زوجة ثم رأيت ابن دحية رحمه الله تعالى ذكر في التنوير عن البرقى ان سبب تزويج عبد الله آمنة ان عبد المطلب كان ياتي اليمن وكان ينزل فيها على عظيم من عظمائهم فنزل عنده مرة فاذا عنده رجل ممن قرأ الكتب فقال له ائذن لى ان افتش منخرك فقال دونك فانظر فقال أرى نبوة وملكا وأراها فى المنافين عبد مناف بن قصي وعبد مناف بن زهرة فلما انصرف عبد المطلب انطلق بابنه عبد الله فتزوج عبد المطلب هالة بنت وهيب فولدت له حمزة وزوج ابنه عبـد الله آمنة فولدت له رسول الله صلى الله عليه وسلم وهذا واضح لانه أسقط قول الحبر لعبد المطلب هل لك من شاعة الي آخره فاحتاط عبد المطلب فتزوج من بنى زهرة وزوج ولده عبد الله منهم وحينئذ كان المناسب للبرقي رحمه الله تعالى ان يزيد بعد قوله ان سبب تزويج عبد الله آمنة قوله وتزوج عبد المطلب هالة

باب ذكر حمل أمه به صلى الله عليه وسلم وعلى جميع الانبياء والمرسلين

عن الزهري رحمه الله تعالى قال قالت آمنة لقد علقت به صلى الله عليه وسلم فما وجدت له مشقة حتي وضعته وعنها انها كانت تقول ماشعرت بفتح اوله وثانيه أى ما علمت باني حملت به ولا وجدت له ثقلا بفتح القاف كما تجد النساء الا انى انكرت رفع حيضتى بكسر الحاء الهيئة التي تلزمها الحائض من التجنب واما بالفتح فالمرة الواحدة من دفعات الحيض أى والذى ينبغى ان يكون الثانى هو المراد واستعملت المرة في مطلق الدم الذي تراه الحائض وربما يؤيد أن هذا هو المراد ان بعضهم نقل ان الحيضة بالكسر اسم للحيض قالت وربما ترفعني وتعود أي فلم يكن رفعها دليلا على الحمل أى وهذا ربما يفيد ان حيضها تكرر قبل حملها به صلى الله عليه وسلم ولم أقف على مقدار تكرره وقد ذكر أن مريم عليها السلام حاضت قبل حملها بعيسى عليه الصلاة والسلام حيضتين قالت آمنة وأتاني آت أي من الملائكة وانا بين النائمة

ثم أراه سيدا مسودا واكبت اعاديه معا والحسدا * واعطه عز ايدوم أبدا قال الازدي ما أحسن ما اجاب الله به دعاءها فقالت حليمة في هذا الحراي ماينبغي ان يكون الخروج والوقوف في هذا الحر فقالت أخته يا أمه ماوجد أخي حرارأيت غمامة تظل عليه اذا وقف وقفت واذا سارت حتى اذا انتهى الى هذا الموضع فجعلت تقول حقا يا بنية قالت إي والله فجعلت تقول اعوذ بالله من شر ما تحذر على ابني وفي كلام بعضهم ان حليمة رضي الله عنها في بعض الاوقات رأت الغمامة تظله اذا وقف وقفت واذا سارت ووفدت عليه حليمة رضي الله عنها بعد تزوجه بخديجة رضي الله عنها تشكو اليه ضيق العيش فكلم لها خديجة رضي الله عنها فاعطتها عشرين رأسا من غنم وبكرات من الابل وفي رواية اربعين شاة وبعيرا ووفدت عليه يوم حنين فبسط لها رداءه فجلست عليه وفي رواية قدمت مع زوجها وولدها فبسط لهم رداءه وفي رواية وأجلسهم على ثوبه وفي كلام القاضي عياض ثم جاءت أبا بكر فبسط لها رداءه ثم جاءت عمر ففعل ذلك * قال في السيرة الحلبية نقلا عن ابن الاثير فتكون قد عمرت دهرا طويلا وعن أبي الطفيل قال رأيت رسول الله صلى الله عليه وسلم يقسم لحما بالجعرانة بعد رجوعه من حنين والطائف وأنا غلام شاب فاقبلت امرأة فلما رآها رسول الله صلى الله عليه وسلم بسط لها رداءه فقيل من هذه فقيل أمه التي ارضعته وفي رواية استاذنت امرأة على النبي صلى الله عليه وسلم قد كانت ترضعه فلما دخلت عليه قال امي امي وعمد الي ردائه فبسطه لها فقعدت عليه * قال ابن حجر في شرح الهمزية من سعادة حليمة توفيقها للاسلام هي وزوجها وبنوها وغلط من انكر اسلامها بل اسلمت وهاجرت وتوفيت بالمدينة ودفنت بالبقيع وقبرها معروف يزار رضي الله عنها * وفي السيرة الحلبية ان بنتها الشيماء أخت النبي صلى الله عليه وسلم من الرضاع كانت في السبي يوم حنين فلما أخذها المسلمون قالت أنا اخت صاحبكم فلما قدموا على رسول الله صلى الله عليه وسلم قالت له يارسول الله انا اختك قال وما علامة ذلك قالت عضة عضضتنيها في ظهري وانا متورکتك فعرف رسول الله صلى الله عليه وسلم العلامة فقام لها قائما وبسط لها رداءه وأجلسها عليه ودمعت عيناه وكلام

النائمة واليقظانة وفي رواية بين النائم اى الشخص النائم واليقظان فقال هل شعرت بانك قد حملت بسيد هذه الامة ونبيها أى وفي رواية بسيد الانام اي اعلمي ذلك وأمهلني حتى دنت ولادتي أتاني فقال قولي أي اذا ولدتيه أعيذه بالواحد * من شر كل حاسد اى ثم سمية محمدا فان اسمه في التوراة والانجيل أحمد يحمده أهل السماء وأهل الارض وفي القرآن محمد أى والقرآن كتابه وسياتي عن محمد الباقر رضى الله تعالي عنه ان تسميه احمد قال بعضهم ويذكر بعد هذا البيت ابيات لا أصل لها واذا ثبت انها قالت له ذلك بعد ولادته كان دليلا لما يقوله بعض الناس ان آمنة رقت النبي صلي الله عليه وسلم من العين * أقول ظاهر هذا السياق انها لم تعلم بحملها الا من قول الملك لانها لم تجد ما تستدل به على ذلك لانها لم تجد ثقلا وعادتها ان حيضها ربما عاد بعد عدم وجوده في زمنه المعتاد لها أى ولم تعول على مفارقة النور لعبد الله وانتقال النور الي وجهها على ماذكر بعضهم ففي كلام هذا البعض لما فارق النور وجه عبد الله انتقل الى وجه آمنة ولا على خروج النور منها مناما أو يقظة بناء على انه غير الحمل على ماياتي لخفاء دلالة ماذكر على ذلك ولعل أباه صلى الله عليه وسلم عبد الله لم يبلغها قول المرأة التي عرضت نفسها عليه اذهب فاخبرها انها حملت بخير أهل الارض والثقل في ابتداء الحمل الذي حمل عليه بعض الروايات كما سياتي يجوز ان يكون بعد اخبار الملك لها لكن في المواهب في رواية عن كعب رضى الله تعالي عنه ان مجيء الملك لها كان بعد ان مضى من حملها ستة أشهر فليتامل فان الستة اشهر لا يقال انها ابتداء الحمل ونص الرواية كانت آمنة تحدث وتقول أتاني آت حين مر بي من حملي ستة اشهر في المنام وقال لي يا آمنة انك حملت بخير العالمين فاذا ولدتيه فسميه محمدا واكتمي شانك الا ان يقال يجوز تعدد الملك أو تكرر مجيء الملك لها فليتامل والله اعلم * وعن ابن عباس رضي الله تعالي عنهما كان من دلالة حمل آمنة برسول الله صلي الله عليه وسلم ان كل دابة لقريش نطقت تلك الليلة اى التي حمل فيها اي في اليوم قبلها برسول الله صلي الله عليه وسلم أى بناء على ماهو الظاهر مما تقدم انه حين وقع عليها انتقل اليها ذلك النور وقالت حمل برسول الله صلي الله عليه وسلم ورب الكعبة ولم يبق سرير لملك من ملوك الدنيا الا أصبح منكوسا أى ومثل هذا لا يقال من قبل الرأى * أقول دلالة الاول على مطلق الحمل به صلي الله عليه وسلم لا على خصوص حمل آمنة به صلى الله عليه وسلم حينئذ واضحة وأما دلالة الثاني عليه فقد يتوقف فيها الا ان يقال ان ذلك كان من علامة الحمل به في الكتب القديمة مع ان المدعي في كلام ابن عباس رضي الله تعالي عنهما انما هو خصوص حمل آمنة به على ان السياق يدل على ان المراد علم أمه بحملها به والله اعلم * وعن كعب الاحبار رضى الله تعالى عنه ان في صبيحة تلك الليلة اصبحت اصنام الدنيا منكوسة اى ولعل ذلك كان من علامة حمل أمه به في الكتب القديمة وقول الصادق لا يتخلف وسياتي ان عند ولادته ايضا تنكست الاصنام ولا مانع من التعدد قال وروى الحاكم وصححه ان أصحاب رسول

المواهب يقتضي انهما قضيتان في كل منهما قام وبسط رداءه واحدة عند مجيء أخته وواحدة عند مجيء امه خلافا لمن وهم في ذلك وانكر مجيء الام وقال بل هي الاخت فقط * قال ابن عبد البر في الاستيعاب حليمة السعدية أم النبي صلى الله عليه وسلم من الرضاع جاءت اليه يوم حنين فقام لها وبسط لها رداءه فجلست عليه وروت عنه وروى عنها عبد الله بن جعفر ثم قال حذافة اخت النبي صلى الله عليه وسلم من الرضاع يقال لها الشيماء اغارت خيل رسول الله صلى الله عليه وسلم على هوازن فاخذوها فيمن اخذوا من النبي الحديث وقد ألف الحافظ مغلطاى تأليفا في

الله صلى الله عليه وسلم قالوا يا رسول الله أخبرنا عن نفسك فقال أنا دعوة أبي ابراهيم وبشرى اخي عيسي ورأت أمي حين حملت بي كأنه خرج منها نور وفي لفظ سراج وفي لفظ شهاب أضاءت له قصور بصري من أرض الشام قال الحافظ العراقي وسياتي انها رأت النور خرج منها عند الولادة وهو أولى لكون طرقه متصلة ويجوز ان يكون خرج منها النور مرتين مرة حين حملت به ومرة حين وضعته أي وكلاهما يقظة ولا مانع من ذلك أو هذه أي رؤية النور حين حملت به كانت مناما كما تصرح به الرواية الآتية وتلك يقظة فلا تعارض بين الحديثين اه * اقول الرواية الآتية هي رواية شداد بن أوس ولفظها انها رأت في المنام ان الذي في بطنها خرج نورا أي وهي تفيد ان ذلك النور هو نفس حملها فهو بعد تحقق الحمل ووجوده والرواية التي هنا تفيد ان النور وغيره وانه كان وقت ابتداء وجود الحمل فلا يصح حمل احداهما على الاخرى الا ان يقال المراد بحين حملت زمن حملها وان النور كان هو ذلك الحمل لكن الذي ينبغي ان تكون رواية شداد التي حملت عليها الرواية الاولي حاصلة قبيل الولادة فتكون رأت النور عند الولادة مناما ويقظة تانيسا لها على انه يجوز ابقاء الروايات الثلاث على ظاهرها وانها رأت مناما انها خرج منها نور عند ابتداء الحمل ثم رأت كذلك عند قرب ولادتها ان الذي في بطنها خرج نورا ثم رأت يقظة عند وضعه خروج النور وسياتي في رواية عن امه انها قالت لما وضعته خرج معه نور وهي لا تخالف هذه الرواية الثالثة حتى تكون رابعة فبصرى أول بقعة من الشام خلص اليها نور النبوة وعلى انه مرتين ناسب قدومه صلى الله عليه وسلم لها مرتين مرة مع عمة أبي طالب ومرة مع ميسرة غلام خديجة رضى الله تعالى عنها كما سياتي وبها مبرك الناقة التي يقال ان ناقته صلى الله عليه وسلم بركت فيه فاثر ذلك فيه وبنى على ذلك المحل مسجد ولهذا كانت أول مدينة فتحت من ارض الشام في الاسلام وكان فتحها صلحا في خلافة ابي بكر الصديق رضى الله تعالي عنه على يد خالد بن الوليد رضي الله تعالي عنه وبها قبر سعد بن عبادة وهي من ارض حوران والله اعلم ووقع الاختلاف في مدة حمله صلى الله عليه وسلم فعن ابن عائذ أي بالياء المثناة تحت والذال المعجمة انه صلي الله عليه وسلم بقي في بطن امه تسعة اشهر كملا لا تشكو وجعا ولا مغصا ولا ريحا ولا ما يعرض لذوات الحمل من النساء أي وقد ولد عند وجود المشترى وهو كوكب نير سعيد فقد كانت ولادته صلى الله عليه وسلم عند وجود السعد الاكبر والنجم الانور وكانت امه صلى الله عليه وسلم تقول ما رأيت من حمل هو اخف منه ولا أعظم بركة منه وروى ابن حبان رحمه الله عن حليمة رضى الله تعالى عنها عن آمنة أم النبي صلى الله عليه وسلم انها قالت ان لابني هذا شانا اني حملت به فلم اجد حملا قط كان اخف علي ولا اعظم منه بركة وقيل بقي عشرة اشهر وقيل ستة اشهر وقيل سبعة اشهر وقيل ثمانية اشهر أي ويكون ذلك آية كما ان عيسى عليه السلام ولد في الشهر الثامن كما قيل به مع نص الحكماء والمنجمين على ان من يولد في الشهر

ولما بلغ رسول الله صلي الله عليه وسلم اربع سنين وقيل خمسا وقيل ستا وقيل اكثر من ذلك توفيت امه روى الزهري عن ابن عباس رضى الله عنهما قال لما بلغ رسول الله صلى الله عليه وسلم ست سنين خرجت به امه الى اخوال جده وهم بنو عدى بن النجار بالمدينة تزورهم ومعه ام ايمن بركة الحبشية فاقامت به عندهم شهرا وكان صلى الله عليه وسلم بعد الهجرة يذكر امورا كانت في مقامه ذلك وينظر الى الدار فقال ههنا نزلت بي أمي واحسنت العوم في بئر بني عدى بن النجار وكان قوم من اليهود يختلفون ينظرون الى قالت أم ايمن فسمعت احدهم يقول هو نبي هذه الامة وهذه دار هجرته ثم رجعت به امه الى مكة وفي رواية ابي نعيم قال صلي الله عليه وسلم فنظر الى رجل من اليهود يختلف ينظر الى فقال يا غلام ما اسمك قلت احمد ونظر الي ظهري فسمعته يقول هذا نبي هذه الامة ثم راح الى اخوانه فاخبرهم فاخبروا أمي فخافت على فخرجنا من المدينة فلما كانت بالابواء توفيت ودفنت فيها وقيل بالحجون وقيل جمعا بين الروايتين انها دفنت اولا بالابواء ثم نبشت ونقلت الى مكة ودفنت بالحجون والابواء موضع من اعمال الفرع بين مكة والمدينة وكان عمرها حين توفيت في حدود العشرين سنة * وروي ابو نعيم في دلائل النبوة من طريق الزهري عن اسماء بنت رهم عن امها قالت شهدت آمنة أم النبي صلى الله عليه وسلم في علتها التي ماتت بها ومحمد عليه الصلاة والسلام غلام يفع أي

مرتفع له خمس سنين عند رأسها فنظرت أمه الى وجهه ثم قالت بارك فيك الله من غلام * يا ابن الذى من حومة الحمام
نجا بعون الملك العلام * فودي غداة الضرب بالسهام بمائة من ابل سوام * ان صح ما أبصرت في المنام فانت مبعوث الاالانام
تبعث في الحل وفي الحرام تبعث في التحقيق والاسلام * دين أبيك البر ابراهام فالله انهاك عن الاصنام * ان لا توالیها مع الاقوام
ثم قالت كل حي ميت وكل جديد بال وكل كبير يفني وانا ميتة وذكري باق وولدت طهرا قالت فكنا نسمع نوح الجن عليها فحفظنا
من ذلك نبكي الفتاة البرة الامينه * ذات الجمال العفة الرزينه زوجة عبد الله والقرينه *

أم نبي الله ذى السكينه
وصاحب المنبر بالمدينه
صارت لدي حفرتها رهينه
لو فوديت لفوديت ثمينه
وللمنايا شفرة متينه *
لا تبقي ظعانا ولا ظعينه
الا أتت وقطعت وتينه
امادللت أيها الحزينه
عن الذي ذو العرش يعلى دينه
فكلنا والهة حزينه
نبكيك للعطلة او للزينه
أوللضعيفات وللمسكينه

قال الزرقاني في شرح المواهب نقلا عن الجلال السيوطي بعد ذكر ابياتها السابقة وهذا القول منها صريح في انها موحدة اذ ذكرت دين ابراهيم وبعث ابنها صلى الله عليه وسلم بالاسلام من عند الله ونهيه عن الاصنام وموالاتها وهل التوحيد شيء غير هذا فان التوحيد هو الاعتراف بالله وإلهيته وانه لا شريك له والبراءة من عبادة الاصنام ونحوها وهذا القدر كاف في التبرى من

الشهر الثامن لا يعيش بخلاف التاسع والسابع والسادس الذى هو اقل مدة الحمل أي فقد قال الحكماء في بيان سبب ذلك ان الولد عند استكماله سبعة أشهر يتحرك للخروج حركة عنيفة أقوي من حركته في الشهر السادس فان خرج عاش وان لم يخرج استراح في البطن عقب تلك الحركة المضعفة له فلا يتحرك في الشهر الثامن ولذلك تقل حركته في البطن في ذلك الشهر فاذا تحرك للخروج وخرج فقد ضعف غاية الضعف فلا يعيش لاستيلاء حركتين مضعفتين له مع ضعفه وفى كلام الشيخ محي الدين بن العربى رحمه الله تعالى لم أر للثمانية صورة في نجوم المنازل ولهذا كان المولود اذا ولد في الشهر الثامن يموت ولا يعيش وعلى فرض أن يعيش يكون معلولا لا ينتفع بنفسه وذلك لان الشهر الثامن يغلب فيه على الجنين البرد واليبس وهو طبع الموت أى وقيل بل كان حمله ووضعه في ساعة واحدة وقيل في ثلاث ساعات أى وقيل بذلك في عيسي عليه السلام أى وكانت تلك السنة التى حمل فيها برسول الله صلي الله عليه وسلم يقال لها سنة الفتح والابتهاج فان قريشا كانت قبل ذلك في جدب وضيق عظيم فاخضرت الارض وحملت الاشجار وأتاهم الرغد من كل جانب في تلك السنة وفى حديث مطعون فيه قد أذن الله تلك السنة لنساء الدنيا أن يحملن ذكورا كرامة لرسول الله صلى الله عليه وسلم أى ولم أقف على ما يجرى على ألسنة المداح من انه صلى الله عليه وسلم كان يذكر الله في بطن أمه كما نقل عن عيسى عليه السلام انه كان يكلم أمه اذا خلت عن الناس ويسبح الله ويذكره اذا كانت مع الناس وهي تسمع وعن شداد بن أوس رضي الله تعالى عنه قال بينا نحن جلوس مع رسول الله صلي الله عليه وسلم اذ أقبل شيخ كبير من بنى عامر هو بدرة قومه أي المقدم فيهم يتوكأ على عصا فمثل بين يدى النبى صلى الله عليه وسلم ونسبه الي جده فقال يا ابن عبد المطلب انى أنبئت انك تزعم انك رسول الله الى الناس أرسلك بما أرسل به ابراهيم وموسي وعيسى وغيرهم من الانبياء الا انك فهت بعظيم وانما كانت الانبياء والخلفاء أي معظمهم في بيتين من بنى اسرائيل وانت ممن يعبد هذه الحجارة والاوثان فما لك وللنبوة ولكن لكل حق حقيقة فانبئنى بحقيقة قولك وبدء شانك قال فاعجب النبى صلى الله عليه وسلم بمسئلته ثم قال يا أخا بني عامر ان لهذا الحديث الذى سالتني عنه نبأ ومجلسا فاجلس فثني رجليه ثم برك كما يبرك البعير فاستقبله النبى صلى الله عليه وسلم بالحديث فقال يا أخا بني عامر ان حقيقة قولى وبدء شاني اني دعوة أبي ابراهيم عليه السلام أي حيث قال ربنا وابعث فيهم رسولا منهم يتلو عليهم آياتك ويعلمهم الكتاب والحكمة ويزكيهم انك أنت العزيز الحكيم أى وعند ذلك قيل له قد استجيب لك وهو كائن في آخر الزمان كذا فى تفسير ابن جرير قال في ينبوع الحياة أجمعوا على ان الرسول المذكور ههنا هو محمد صلى الله عليه وسلم * اقول وفيه ان جبريل عليه السلام اعلم ابراهيم عليه السلام قبل ذلك بانه يوجد نبي من العرب من ذرية ولده اسمعيل فقد جاء ان ابراهيم لما أمر باخراج هاجر أم ولده اسمعيل

الكفر وثبوت صفة التوحيد فى زمن الجاهلية قبل البعثة وانما يشترط قدر زائد على هذا بعد البعثة ولا يظن بكل من كان في الجاهلية انه كان كافرا على العموم فقد تحنف فيها جماعة فلا بدع ان تكون أمه صلي الله عليه وسلم منهم كيف واكثر من تحنف منهم انما كان سبب تحنفه ما سمعه من أهل الكتاب والكهان قرب زمنه صلى الله عليه وسلم من انه قرب بعث نبي من الحرم صفته كذا وأمه صلى الله عليه وسلم سمعت من ذلك اكثر مما سمعه غيرها وشاهدت فى حمله وولادته من آياته الباهرة ما يحمل على التحنف ضرورة ورأت النور الذى خرج منها اضاءت له قصور الشام حتي رأتها وقالت لحليمة حين جاءت به وقد شق صدره أخشيتما

عليه الشيطان كلا والله ما للشيطان عليه سبيل وانه لكائن لابني هذا شان في كلمات اخر من هذا النمط وقدمت به المدينة عام وفاتها وسمعت كلام اليهود فيه وشهادتهم له بالنبوة ورجعت به الى مكة فهذا كله مما يؤيد انها تحنفت في حياتها * وأما ابوه رضي الله عنه فنقل عنه كلمات واشعار تدل على توحيده أيضا كقوله حين عرضت المرأة نفسها عليه اما الحرام فالممات دونه * والحل لا حل فاستبينه يحمي الكريم عرضه ودينه * فكيف بالامر الذي تبغينه مع ما كان عليه من العفة حتى افتتن به النساء ولم ينل منه شيئا وكان نور النبي صلى الله عليه وسلم يضيء (٥٨) في وجهه كالكوكب وقد قال النبي صلى الله عليه وسلم لم ازل أنقل من اصلاب الطاهرين الى ارحام الطاهرات فالكافر لا يوصف بانه طاهر ففيه دليل على طهارة آبائه وأمهاته من الكفر قال في المواهب وقد روى ان آمنة آمنت به صلى الله عليه وسلم بعد موتها فروى الطبراني وابن شاهين عن عائشة رضي الله عنها ان النبي صلى الله عليه وسلم نزل بالحجون كئيبا حزينا وفي رواية وهو باك حزين فاقام به ماشاء الله ثم رجع مسرورا قال يخاطب عائشة رضى الله عنها سالت ربي فاحيا لي أمي فآمنت بي ثم ردها الى ما كانت عليه من الموت وروى السهيلي من حديث عائشة رضى الله عنها ايضا احياء ابويه صلى الله عليه وسلم حتى آمنا به ولفظه بسنده الي عروة بن الزبير عن عائشة رضى الله عنها ان رسول الله صلى الله عليه وسلم سال ربه ان يحيي ابويه فاحياهما له فآمنا به ثم اماتهما قال السهيلي والله قادر على كل شيء وليس تعجز رحمته وقدرته عن شيء ونبيه صلى الله عليه وسلم اهل ان يخصه من يشاء من فضله وينعم عليه بما شاء من كرامته ورواه الخطيب البغدادي وقد جزم بعض العلماء بان ابويه صلى الله عليه وسلم ناجيان وليسا في النار بل في الجنة تمسكا بهذا الحديث ونحوه قال السيوطي مال الى ان الله احياهما حتى آمنا به طائفة من الائمة وحفاظ الحديث واستندوا الى هذا الحديث وادعي بعضهم انه موضوع وهذا مردود والحق انه ضعيف لا موضوع والضعيف يعمل به في الفضائل ولقد أحسن الحافظ شمس الدين محمد بن ناصر الدمشقي حيث قال

حبا الله النبي مزيد فضل * على فضل وكان به رءوفا

عليه السلام حمل هو وهي وولدها على البراق فلما أتي مكة قال له جبريل انزل فقال حيث لا زرع ولا ضرع قال نعم ههنا يخرج النبي الامي من ذرية ولدك يعني اسمعيل عليه السلام الذي تم به الكلمة العليا الا ان يقال الغرض من دعائه صلى الله عليه وسلم بذلك تحقيق حصوله وتقدم أن أم اسمعيل قالت لابراهيم ماقاله لجبريل والله أعلم ثم قال وبشرى أخي عيسى وفي رواية ان آخر من بشر بي عيسي عليه السلام أي آخر نبي بشر بي من الانبياء عيسى بدليل الرواية الاخرى وكان آخر من بشر بي عيسي لان الانبياء بشرت به قومها والى ذلك يشير صاحب الهمزية بقوله

ماتضت فترة من الرسل الا * بشرت قومها بك الانبياء

وبشرى عيسى في قوله تعالى واذ قال عيسي ابن مريم يا بني اسرائيل اني رسول الله اليكم مصدقا لما بين يدي من التوراة ومبشرا برسول يأتي من بعدي اسمه أحمد أي والمبشر بهم من الانبياء قبل وجودهم أيضا أربعة اسحق ويعقوب ويحيي وعيسي قال الله تعالى في حق سارة فبشرناها باسحق ومن وراء اسحق يعقوب قيل بشرت بان تبقى الى ان يولد يعقوب لولدها اسحق وقال في حق زكريا ان الله يبشرك بيحيي وقال في حق مريم ان الله يبشرك بكلمة منه اسمه المسيح ثم قال وانى كنت بكر أبي وأمي وانها حملتني كاثقل ما تحمل النساء وجعلت تشكو الى صواحبها ثقل ما تجد ثم انها رأت في المنام ان الذي في بطنها خرج نورا قالت فجعلت أتبع بصري النور والنور يسبق بصري حتي أضاءت له مشارق الارض ومغاربها الحديث وستاتي تتمته في الرضاع أي وقال ابن الجوزي ممن روى عن أمه صلى الله عليه وسلم هو صلى الله عليه وسلم لما قيل له يارسول الله ما كان بدء أمرك قال دعوة ابي ابراهيم وبشرى عيسي ورؤيا أمي قالت خرج مني نور أضاءت له قصور الشام قال الحافظ ابو نعيم الثقل الذي وقع في هذه الرواية كان في ابتداء الحمل والخفة التي جاءت فيما سبق من الروايات كانت عند استمرار الحمل ليكون ذلك خارجا عن المعتاد كذا قال * أقول قد قدمنا انه يجوز أن يكون هذا الثقل الواقع في ابتداء الحمل كان بعد اخبار الملك لها بالحمل فلا يخالف ماسبق وفيه ماسبق والجواب عنه لكن تقدم عن الزهري قال قالت آمنة لقد علقت به فما وجدت له مشقة حتى وضعته ويمكن ان يكون المراد بالمشقة ماتقدم في بعض الروايات لم تشك وجعا ولا مغصا ولا ريحا ولا مايعرض لذوات الحمل من النساء أي فمع وجود الثقل لم يحصل لها المشقة المذكورة وحينئذ لا ينافي ذلك شكواها ماتجده من ثقله والله تعالى أعلم

باب وفاة والده صلى الله عليه وسلم

عن ابن اسحق لم يلبث عبد الله بن عبد المطلب أن توفي وأم رسول الله صلى الله عليه وسلم حامل به اى كما عليه اكثر العلماء () أى وصححه الحافظ الدمياطي وسياتي في بعض الروايات مايدل على ان ذلك

فاحيا أمه وكذا أباه * لايمان به فضلا منيفا فسلم فالقديم بذا قدير * وان كان الحديث به ضعيفا وعن ابى هريرة رضى الله عنه قال قال رسول الله صلى الله عليه وسلم ماولدني بغى قط منذ خرجت من صلب آدم ولم تزل تتنازعني الامم كابرا عن كابر حتي خرجت من أفضل حيين من العرب هاشم وزهرة قال الزرقانى في شرح المواهب بعد ذكر حديث احيائهما وقد جعل هؤلاء الائمة هذا الحديث ناسخا للاحاديث الواردة بما يخالفه ونصوا على انه متاخر عنها فلا تعارض بينه وبينها وقال الشهاب ابن حجر فى مولده وفي شرح الهمزية ان الحديث غير ضعيف بل صححه غير واحد من الحفاظ ولم يلتفتوا للطعن فيه وعلى ذلك قول بعضهم

أيقنت ان ابا النبي وأمه
احياهما الرب الكريم الباري
حتي له شهدا بصدق رسالة
سلم فتلك كرامة المختار
هذا الحديث ومن يقول بضعفه
فهو الضعيف عن الحقيقة عار

قال الزرقاني الذي يظهر لي ان المراد صححوا العمل به فى الاعتقاد وان كان ضعيفا لكونه فى مرتبته فيرجع لكلام السيوطي وقال التلمساني روى اسلام أمه بسند صحيح وكذا روى اسلام أبيه وكلاهما بعد الموت تشريفا له وسيذكر في المواهب فى المعجزات ان الله أحيا على يده صلي الله عليه وسلم خمسة منهم الابوان قال القرطبي فى التذكرة ان فضائله صلى الله عليه وسلم وخصائصه لم تزل تتوالي وتتابع الى حين مماته فيكون احياؤهما مما فضله الله به وأكرمه

من علامات نبوته صلى الله عليه وسلم فى الكتب القديمة قيل وان موت والده صلى الله عليه وسلم كان بعد أن تم لها من حملها شهران وقيل قبل ولادته بشهرين وقيل كان في المهد حين توفى ابوه ابن شهرين وذكر السهيلي ان عليه اكثر العلماء فليتامل مع ماقبله وقيل كان ابن سبعة اشهر أى وقيل ابن تسعة أشهر قيل وعليه الاكثرون والحق انه قول كثيرين لاالاكثرين () وقيل ابن ثمانية عشر شهرا وقيل ابن ثمانية وعشرين شهرا أي ومايأتى في الرضاع من ان المراضع ابته ليتمه يخالفه لتمام زمن الرضاع وكذا يخالف القول الذى قبله لانه لم يبق من زمن الرضاع الاشهران * وكانت وفاته بالمدينة خرج اليها ليمتار تمرا ولزيارة أخواله بها أى أخوال ابيه عبد المطلب () بني عدي بن النجار أى ولا مانع من قصد الامرين معا وقيل خرج الى غزة فى عير من عيرات قريش والعيرات بكسر العين وفتح المثناة تحت جمع عير وهى التى تحمل الميرة خرجوا للتجارة ففرغوا من تجارتهم وانصرفوا فمروا بالمدينة وعبد الله مريض فقال انا أتخلف عند اخوالي بني عدى بن النجار والنجار هذا اسمه تيم وقيل له النجار لانه اختتن بقدوم اى وهو آلة النجار وقيل لانه نجر وجه رجل بقدوم فاقام عندهم مريضا شهرا أى وهذا اثبت من الاول () ومضي اصحابه فقدموا مكة فسالهم ابوه عبد المطلب عنه فقالوا خلفناه عند اخواله بني عدى بن النجار وهو مريض فبعث اليه أخاه الحرث وهو أكبر أولاد عبد المطلب كما تقدم أي ومن ثم كان يكنى به ولم يدرك الاسلام فوجده قد توفي أى وفي أسد الغابة ان عبد المطلب ارسل اليه ابنه الزبير شقيق عبد الله فشهد وفاته ودفن في دار التابعة بالتاء المثناة فوق والباء الموحدة والعين المهملة أى وهو رجل من بني عدي بن النجار اى فقد جاء انه صلى الله عليه وسلم لما هاجر الي المدينة ونظر الي تلك الدار عرفها وقال ههنا نزلت بى أمي وفى هذه الدار قبر ابي عبد الله واحسنت العوم في بئر بني عدي بن النجار ومن هذا ومما جاء عن عكرمة عن ابن عباس رضي الله تعالى عنهم انه صلى الله عليه وسلم كان هو واصحابه يسبحون في غدير أي فى الجحفة فقال النبي عليه السلام لاصحابه ليسبح كل رجل منكم الى صاحبه فسبح كل رجل الى صاحبه وبقى النبي عليه السلام وابو بكر فسبح النبي عليه السلام الى أبى بكر رضي الله تعالى عنه حتى اعتنقه وقال أنا وصاحبي أنا وصاحبي وفي رواية انا الي صاحبي انا الى صاحبي يعلم رد قول بعضهم وقد سئل هل عام صلى الله عليه وسلم الظاهر لا لأنه لم يثبت انه صلى الله عليه وسلم سافر في بحر ولا بالحرمين بحر قال وقيل قد توفي ودفن ابوه بالابواء محل بين مكة والمدينة اه * أقول سياتي ان الذى بالابواء قبر أمه صلي الله عليه وسلم على الاصح فلعل قائل ذلك اشتبه عليه الامر لانه يجوز ان يكون سمعه صلي الله عليه وسلم يقول وهو بالابواء هذا قبر أحد أبوى * وقد ذكر بعضهم في حكمة تربيته صلي الله عليه وسلم يتيما مالا نطيل به وقد جاء ارحموا اليتامى وأكرموا الغرباء فاني كنت في الصغر يتيما وفي الكبر غريبا وقد جاء ان الله لينظر كل يوم الى الغريب ألف نظرة والله

ولا يرد ذلك اجماع ولا قرآن وليس احياؤهما وايمانهما بممتنع عقلا ولا شرعا فقد ورد في الكتاب العزيز احياء قتيل بنى اسرائيل واخباره بقاتله كما قص الله ذلك في سورة البقرة وكان عيسي عليه السلام يحيي الموتي وكذلك نبينا صلي الله عليه وسلم أحيا الله على يده جماعة من الموتى قال الزرقانى فاحيا ابنة الرجل الذى قال لا أومن بك حتى تحيي لى ابنتي فجاء الى قبرها وناداها فقالت لبيك وسعديك رواه البيهقي في الدلائل وأباه وأمه وتوفى شاب من الانصار فتوسلت امه وهي عجوز عمياء بهجرتها لله ورسوله فاحياه الله رواه البيهقي وابن عدى وغيرهما ولما مات زيد بن حارثة الانصاري من سراة الانصار كشفوا عنه فسمعوا على لسانه قائلا يقول محمد رسول الله صلى الله

عليه وسلم الحديث رواه ابن أبي الدنيا في كتاب من عاش بعد الموت واخرج ابن الضحاك أن انصاريا توفي فلما كفن وحمل قال محمد رسول الله هذا ملخص ماذكره المصنف يعني صاحب المواهب في المعجزات قال القرطبي بعد ذكر ما تقدم عنه واذا ثبت هذا فما يمتنع ايمانهما بعد احيائهما ويكون ذلك زيادة في كرامته وفضيلته وقد تمسك القائل بنجاتهما أيضا بانهما ماتا قبل البعثة في زمن الفترة التي عم الجهل فيها وفقد فيها من يبلغ الدعوة على وجهها خصوصا وقد ماتا في حداثة السن فان والده صلى الله عليه وسلم عاش نحو ثمان عشر سنة ووالدته ماتت وهي في حدود العشرين (٦٠) تقريبا ومثل هذا العمر لا يسع الفحص عن المطلوب في ذلك الزمان وحكم من لم تبلغه الدعوة انه يموت ناجيا ولا يعذب ويدخل الجنة لقوله تعالى وما كنا معذبين حتى نبعث رسولا وقد اطبقت الائمة الاشاعرة من اهل الاصول والشافعية من الفقهاء على ان من مات ولم تبلغه الدعوة يموت ناجيا ويدخل الجنة قال الجلال السيوطي هذا مذهب لا خلاف فيه بين الشافعية في الفقه والاشاعرة في الاصول ونص على ذلك الشافعي في الام والمختصر وتبعه سائر الاصحاب فلم يشر احد منهم لخلاف واستدلوا على ذلك بعدة آيات منها وما كنا معذبين حتى نبعث رسولا وهي مسئلة فقهية مقررة في كتب الفقه وهي فرع من فروع قاعدة أصولية متفق عليها عند الاشاعرة وهي قاعدة شكر المنعم واجب بالسمع لا بالعقل ومرجعها الى قاعدة كلامية هي التحسين والتقبيح العقليان وانكارهما متفق عليه بين الاشاعرة وترجع مسئلة من لم تبلغه الدعوة الى قاعدة ثانية اصولية وهي ان الغافل لا يكلف وهذا هو الصواب في الاصول لقوله تعالى ذلك أن لم يكن ربك مهلك القرى بظلم واهلها غافلون ثم اختلفت عبارة الاصحاب فيمن لم تبلغه الدعوة فاحسنها من قال انه ناج واياها اختار السبكي ومنهم من قال كاهل الفترة ومنهم من قال مسلم قال الغزالي والتحقيق أن يقال في معنى المسلم وقد مشى على هذا في والدي رسول الله صلى الله عليه وسلم قوم من العلماء فصرحوا بانهما لم تبلغهما الدعوة قال السيوطي وكان شيخنا شيخ الاسلام شرف الدين المناوي يقول به ويجيب به اذا سئل عنهما

كرامته

اعلم واورد الخطيب عن عائشة رضي الله تعالى عنها ان الله أحيا له أباه وآمن به وفي المواهب أحيا الله له أبويه حتى آمنا به قال السهيلي وفي اسناده مجاهيل وقال الحافظ ابن كثير انه حديث منكر جدا وسنده مجهول وقال ابن دحية هو حديث موضوع قال ويرده القرآن والاجماع وعلى ثبوته يكون ناسخا أي معارضا لقوله صلى الله عليه وسلم وقد سأله رجل أين أبي فقال في النار فلما قفا أي ولى دعاه وقال له ان أبي وأباك في النار وفيه ان هذا رواه مسلم فلا يكون ذلك الحديث ناسخا أي معارضا له * اقول هو على تقدير ثبوته يكون معارضا على ان حديث مسلم هذا لم تتفق الرواة على قوله فيه ان أبي وأباك في النار وهذه اللفظة انما رواها حماد بن سلمة عن ثابت عن أنس وخالفه معمر عن ثابت عن أنس فروى بدل ذلك اذا مررت بقبر كافر فبشره بالنار وقد نصوا على ان معمرا أثبت من حماد فان حمادا تكلم في حفظه ووقع في أحاديثه منا كير ذكروا ان ربيعة دسها في كتبه وكان حماد لا يحفظ فحدث بها فوهم فيها وأما معمر فلم يتكلم في حفظه ولا استنكر شئ من حديثه وايضا ما رواه معمر ورد من حديث سعد بن أبي وقاص رضي الله تعالى عنه فقد أخرج البزار والطبراني والبيهقي من طريق ابراهيم بن سعد عن الزهري عن عائذ بن سعد عن ابيه ان اعرابيا قال لرسول الله صلى الله عليه وسلم أين أبي فقال في النار قال فاين أبوك قال حينما مررت بقبر كافر فبشره بالنار وهذا الاسناد على شرط الشيخين فاللفظ الاول من تصرف الراوي رواه بالمعنى بحسب مافهم فاخطأ وذكر الحافظ السيوطي أن مثل هذا وقع في الصحيحين في روايات كثيرة من ذلك حديث مسلم عن أنس في نفي قراءة البسملة والثابت من طريق آخر نفي سماعها ففهم منه الراوي نفي قراءتها فرواه بالمعنى على مافهمه فاخطأ كذا اجاب امامنا الشافعي رضي الله تعالى عنه عن حديث نفي قراءة البسملة والذي ينبغي ان يقال يجوز أن يكون هذا أي ما في الصحيح كان قبل أن يسأل الله تعالى أن يحييه له فاحياه وآمن به كما أشار اليه الاصل أو انه قال ذلك لمصلحة إيمان ذلك السائل بدليل انه لم يتدارك صلى الله عليه وسلم الابعد ماقفا فظهر له صلى الله عليه وسلم من حاله أنه تعرض له فتنة أي يرتد عن الاسلام فاتى له بما هو شبيه بالمشاكلة مريدا بابيه عمه أبا طالب لا عبد الله لانه كان يقال لابي طالب قل لابنك يرجع عن شتم آلهتنا وقالوا له اعطنا ابنك وخذ هذا مكانه فقال اعطيكم ابنى تقتلونه الى غير ذلك مما يأتي على انه تقدم أن العرب تسمي العم أبا * لا يقال على ثبوت هذا الحديث وصحته التي صرح بها غير واحد من الحفاظ ولم يلتفتوا لمن طعن فيه كيف ينفع الايمان بعد الموت * لانا نقول هذا من جملة خصوصياته صلى الله عليه وسلم لكن قال بعضهم من ادعى الخصوصية فعليه الدليل أي لان الخصوصية لا تثبت بمجرد الاحتمال ولا تثبت الا بحديث صحيح وفي كلام القرطبي قد أحيا الله سبحانه وتعالى على يديه صلى الله عليه وسلم جماعة من الموتى واذا ثبت ذلك فما يمنع ايمان ابويه بعد احيائهما ويكون ذلك زيادة في

قال وقد ورد في أهل الفترة أحاديث انهم موقوفون الى ان يمتحنوا يوم القيامة فمن أطاع منهم دخل الجنة ومن عصى دخل النار وهي كثيرة ومعانيها متقاربة والمصحح منها ثلاثة * الاول حديث الاسود بن سريع وأبي هريرة معا مرفوعا أربعة يحتجون يوم القيامة رجل أصم لا يسمع شيئا ورجل أحمق ورجل هرم ورجل مات في فترة الحديث أخرجه الامام أحمد وابن راهويه والبيهقي وصححه وفيه وأما الذي مات في الفترة فيقول رب ما أتاني لك رسول فيأخذ مواثيقهم ليطيعنه فيرسل اليهم ان ادخلوا النار فمن دخلها كانت عليه بردا وسلاما ومن لم يدخلها سحب اليها * والثاني حديث أبي هريرة رضي الله عنه (٦١) موقوفا وله حكم المرفوع لان

كرامته وفضيلته صلى الله عليه وسلم ولو لم يكن احياء ابويه نافعا لايمانهما وتصديقهما لما أحييا كما أن رد الشمس لو لم يكن نافعا في بقاء الوقت لم ترد والله أعلم * قال الواقدي المعروف عندنا وعند أهل العلم ان آمنة وعبد الله لم يلدا غير رسول الله صلى الله عليه وسلم ونقل سبط ابن الجوزي ان عبد الله لم يتزوج قط غير آمنة ولم تتزوج آمنة قط غيره ونقل اجماع علماء النقل على ان آمنة لم تحمل بغير النبي صلى الله عليه وسلم ومعنى قولها لم أحمل حملا أخف منه المفيد انها حملت بغيره صلى الله عليه وسلم انه خرج على وجه المبالغة اه * أقول هذه الرواية لم أقف عليها والذي تقدم ما رأيت من حمل هو أخف منه * وفي رواية أخرى حملت به فلم اجد حملا قط أخف منه على وحمل الرؤية والوجد ان على العلم الحاصل باخبار غيرها من ذوات الحمل لها عن حالهن ممكن فلا يقتضي ذلك أنها حملت بغيره ولا ينافيه قولها أخف على لان المراد على فيما علمت والله اعلم قال والحافظ ابن حجر نسب سبط ابن الجوزي في نقل الاجماع الى المجازفة فقال وجازف سبط ابن الجوزي كعادته في نقل الاجماع ولا يمتنع أن تكون آمنة أسقطت من عبد الله سقطا فاشارت بقولها المذكور اليه اه * اقول وحينئذ تكون حملت بذلك السقط بعد ولادته صلى الله عليه وسلم بناء على ان والده صلى الله عليه وسلم لم يمت وهو حمل بل بعد وضعه وانها وجدت المشقة في حمل ذلك السقط وان اخبارها بذلك تاخر عن حملها بذلك السقط وانها رأت في حملها بذلك السقط من الشدة ما لم تجده في حمله صلى الله عليه وسلم واما حملها بذلك السقط قبل حملها به صلى الله عليه وسلم فلا يتاتى لمخالفته لما تقدم من ان عبد الله دخل بها حين أملك عليها وانتقل اليها النور عند ذلك ولانه يخرج بذلك عن كونه بكر أبيه وامه وأما رواية حملت الاولاد فما وجدت حملا فقال فيها الواقدي لا تعرف عندا هل العلم كما بيناذلك في الكوكب المنير على ان امكان حملها بسقط لا يقدح في نقل الاجماع على انها لم تحمل بغيره صلى الله عليه وسلم لامكان ان مراده حملا تاما وفي الخصائص الصغرى للجلال السيوطي ولم يلدأ بواه غيره صلى الله عليه وسلم والله اعلم قال وترك عبد الله جاريته أم أيمن بركة الحبشية أسلمت قديما هي وولدها أيمن وكان من عبد حبشي يقال له عبيد اه * اقول في كلام ابن الجوزي أنه صلى الله عليه وسلم أعتقها حين تزوج خديجة وزوجها عبيدا الحبشي ابن زيد من بني الحرث فولدت له أيمن ولا ينافيه ما في الاصابة كانت أم أيمن تزوجت في الجاهلية بمكة عبيدا الحبشي ابن زيد وكان قدم مكة واقام بها ثم نقل أم أيمن الى يثرب فولدت له ايمن ثم مات عنها فرجعت الى مكة فتزوجها زيد بن حارثة قاله البلاذري والله اعلم قال وقد زوجها صلى الله عليه وسلم أي بعد النبوة مولاه زيد بن حارثة وانما رغب زيد فيها لما سمعه صلى الله عليه وسلم يقول من سره ان يتزوج امرأة من اهل الجنة فليتزوج بام أيمن فجاءت منه باسامة فكان يقال له الحب ابن الحب * وقيل اعتقها عبد الله قبل موته وقيل كانت لامه صلى الله عليه وسلم وترك اي عبد الله

مثله لا يقال من قبل الرأي اخرجه عبد الرزاق وابن جرير وابن أبي حاتم وابن المنذر في تفاسيرهم واسناده صحيح على شرط الشيخين * والثالث حديث ثوبان مرفوعا أخرجه البزار والحاكم في المستدرك وقال صحيح على شرط الشيخين واقره الذهبي قال الحافظ ابن حجر والظن بآبائه صلى الله عليه وسلم كلهم الذين ماتوا في الفترة أن يطيعوا عند الامتحان لتقر بهم عينه صلى الله عليه وسلم قال القاضي عياض في الاحاديث التي فيها انه صلى الله عليه وسلم جاء قبر أمه فبكى بكاء هائلا بكاؤه صلى الله عليه وسلم ليس لتعذيبها وانما هو أسف على ما فاتها من ادراك أيامه والايمان به قال الزرقاني وقد رحم الله بكاءه فاحياها له حتى آمنت به ثم قال وما الطف هذه العبارة من القاضي عياض فانها صريحة في ان البكاء انما هو لكونها لم تحز شرف الدخول في هذه الامة لا لكونها على غير الحنيفية وقال الفخر الرازي في تفسيره ان أبوي النبي صلى الله عليه وسلم كانا على الحنيفية دين ابراهيم عليه السلام كما كان زيد بن عمرو بن نفيل واضرابه بل ان آباء الانبياء كلهم ما كانوا كفارا تشريفا لمقام النبوة وكذلك أمهاتهم وان آزر لم يكن أبا لابراهيم عليه السلام بل كان عمه ويدل لذلك قوله تعالى وتقلبك في الساجدين مع قوله صلى الله عليه وسلم لم أزل انقل من اصلاب الطاهرين الى ارحام الطاهرات وقال تعالى انما المشركون نجس فوجب ان لا يكون أحد من اجداده مشركا وقد ارتضى كلامه هذا أئمة محققون منهم العلامة المحقق

السنوسى والتلمسانى محشي الشفاء فقالا لم يتقدم لوالديه صلى الله عليه وسلم شرك وكانا مسلمين لانه عليه الصلاة والسلام انتقل من الاصلاب الكريمة الى الارحام الطاهرة ولا يكون ذلك الامع الايمان بالله تعالى وما نقله المؤرخون قلة حياء وأدب وهذا لازم في جميع الآباء وقد أيد الجلال السيوطى كلام الفخر الرازى بادلة كثيرة وألف في ذلك رسائل فجزاه الله خيرا وشكر سعيه فمن تلك الادلة حديث البخاري بعثت من خير قرون بني آدم قرنا فقرنا حتى بعثت من القرن الذي كنت فيه مع مائبت ان الارض لم تخل من سبعة مسلمين فصاعدا يدفع الله بهم عن أهل الارض واخرج عبد الرزاق وابن المنذر بسند صحيح على شرط الشيخين عن على رضي الله عنه قال لم يزل على وجه الارض سبعة مسلمون فصاعدا ولولا ذلك لهلكت الارض ومن عليها واخرج الامام احمد في الزهد بسند صحيح على شرط الشيخين عن ابن عباس رضي الله عنهما قال ماخلت الارض من بعد نوح من سبعه يدفع الله بهم عن اهل الارض واذا قرنت بين هاتين المقدمتين أعنى بعثت من خير قرون بني آدم الخ وان الارض لم تخل من سبعة مسلمين الخ نتج ماقاله الامام لانه ان كان كل جد من اجداده من جملة السبعة المذكورين في زمانهم ففيه المدعى وان كانوا غيرهم فاما ان يكونوا على الحنيفية دين ابراهيم عليه السلام فهو المدعى واما ان يكونوا على الشرك فيلزم أحد أمرين اما ان يكون غيرهم خيرا منهم وهو باطل لمخالفة الحديث الصحيح واما ان يكونوا خيرا وهم على الشرك وهو باطل بالاجماع وقال تعالى ولعبد مؤمن وكساه خير من مشرك فثبت انهم على التوحيد ليكونوا خير أهل الارض فى زمانهم وساق نصوصا وأدلة كثيرة في ايمان الآباء الطاهرين من آدم الى ابراهيم عليهما السلام ثم قال وقد صحت الاحاديث فى البخارى وغيره وتظافرت نصوص العلماء بان العرب من عهد ابراهيم على دينه لم يكفر منهم احد الى ان جاء عمرو بن عامر الخزاعى الذى يقال له عمرو بن لحي فهو أول من عبد الاصنام وغير دين ابراهيم وكان قريبا من كنانة جد النبي صلي الله عليه وسلم ثم ساق أدلة تشهد بان عدنان ومعدا و ربيعة ومضر وخزيمة وأسدا والياس وكعبا على

خمسة أجمال وقطعة من غنم فورث ذلك رسول الله صلى الله عليه وسلم من أبيه اه أى فهو صلى الله عليه وسلم يرث ولا يورث قال صلى الله عليه وسلم نحن معاشر الانبياء لا نورث ماتركناه صدقة ودعوي بعضهم انه صلى الله عليه وسلم لم يرث بناته اللاتى متن فى حياته فعلى تقدير صحته جاز أن يكون صلى الله عليه وسلم ترك أخذ ميراثه تعففا وسياتي وقال ابن الجوزى وأصاب أم أيمن هذه عطش فى طريقها لما هاجرت أي الي المدينة على قدميها وليس معها أحد وذلك في حر شديد فسمعت شيئا فوق رأسها فتدلي عليها من السماء دلو من ماء برشاء ابيض فشربت منه حتى رويت وكانت تقول ما أصابني عطش بعد ذلك ولو تعرضت للعطش بالصوم فى الهواجر ما عطشت أى وفي مزيل الخفاء قال الواقدى كانت أم أيمن عسرة اللسان فكانت اذا دخلت على قوم قالت سلام لا عليكم أى بدل سلام الله عليكم فرخص لها رسول الله صلى الله عليه وسلم أن تقول سلام عليكم أو السلام عليكم هذا كلامه فليتامل فان هذا يقتضى ان الصيغة الاصلية فى السلام سلام الله عليكم مع ان الصيغة فى السلام اما السلام عليكم أو سلام عليكم وكذا عليكم السلام ولم يذكر أمتنا تلك الصيغة وعن عائشة رضي الله تعالي عنها شرب رسول الله صلى الله عليه وسلم يوما وأم أيمن عنده فقالت يارسول الله اسقنى فقلت لها ألرسول الله صلي الله عليه وسلم تقولين هذا فقالت ماخدمته أكثر فقال النبي صلي الله عليه وسلم صدقت فسقاها وذكر بعض المؤرخين ان بركة هذه من سبى الحبشة اصحاب الفيل وكانت سوداء أى لونها أسود ولهذا خرج ابنها اسامة في السواد أى وكان ابوه زيدا أبيض ومن ثم كان المنافقون يطعنون في نسب اسامة ويقولون هذا ليس هو ابن زيد وكان رسول الله صلى الله عليه وسلم يتشوش من ذلك وقد روى الشيخان عن عائشة رضي الله تعالى عنها قالت دخل على النبي صلى الله عليه وسلم مسرورا فقال ألم ترى ان مجززا المدلجى قد دخل على فرأي اسامة وزيدا عليهما قطيفة قد غطيا رءوسهما وقد بدت اقدامهما فقال ان هذه الاقدام بعضها من بعض وقد جعل امتنا ذلك أصلا لوجوب الاخذ بقول القائف في الحاق النسب قال الابى رحمه الله والمعروف ان الحبشية انما هي بركة أخري جارية أم حبيبة قدمت معها من الحبشة وكانت تكنى أم يوسف كانت تخدم النبي صلى الله عليه وسلم أى وهى التى شربت بوله صلى الله عليه وسلم كما سياتى * قيل وورث صلى الله عليه وسلم من أبيه مولاه شقران وكان عبدا حبشيا فاعتقه بعد بدر وقيل اشتراه من عبد الرحمن بن عوف وأعتقه وقيل بل وهبه عبد الرحمن بن عوف له صلى الله عليه وسلم

باب ذكر مولده صلى الله عليه وسلم وشرف وكرم

عن ابن عباس رضى الله تعالى عنهما ولد رسول الله صلي الله عليه وسلم مسرورا أى مقطوع السرة وجاء ان ابراهيم عليه الصلاة والسلام حين ولد نزل جبريل عليه السلام وقطع سرته وأذن فى اذنه

ملة ابراهيم ثم قال فتلخص من مجموع ماسقناه ان اجداده من آدم الى كعب وولده مرة مصرح بايمانهم الا آزر فانه مختلف فيه فان كان والد ابراهيم فانه يستثنى وان كان عمه كما هو احد القولين فهو خارج عن الاجداد وسلمت سلسلة النسب قال الحافظ ابن ناصر رحمه الله تنقل أحمد نورا عظيما * تلالأ في جباه الساجدينا تنقل فيهم قرنا فقرنا * الى ان جاء خير المرسلينا قال السهيلي ان عبد المطلب لم تبلغه الدعوة وجاءت أدلة كثيرة تشهد بان عبد المطلب كان على الحنيفية والتوحيد وذكر ابن سيد الناس ان الله أحياه حتى آمن به صلى الله عليه وسلم لكن هذا لم يرد به حديث صحيح ولا ضعيف فالا كثرون على انه لم تبلغه الدعوة اوانه كان على الحنيفية ويؤيده قوله صلى الله عليه وسلم يبعث جدي عبد المطلب في زى الملوك وأبهة الاشراف ذكره في السيرة الحلبية عن ابن عباس رضى الله عنهما ويؤيده أيضا ما اتضح له من المبشرات التي بشر بها على ألسنة الاحبار والكهان مع مارآه من المنامات والاشارات حتى تبين له ان محمدا صلى الله عليه وسلم هو النبي الموعود به آخر الزمن حتى ذكره بعضهم فى الصحابة منهم الحافظ ابن حجر فى الاصابة وابن السكن لما جاء عنه انه ذكر ان النبي صلى الله عليه وسلم سيبعث كما ذكروا بحيرا الراهب وانظاره ممن مات قبل البعثة من الصحابة وان كان الصحيح عند المحققين عدم ثبوت الصحبة لانها متوقفة على الاجتماع بعد البعثة وقد روى عن عبد المطلب اخبار كثيرة

وكساه ثوبا ابيض وولد نبينا صلى الله عليه وسلم مختونا أى على صورة المختون أى ومكحولا ونظيفا مابه قذر * اقول أى لم يصاحبه قذر وبلل فلا ينافي جواز وجود البلل والقذر بعده أى في زمن امكان النفاس فلا يستدل بذلك على ان امه صلى الله عليه وسلم لم ترنفاسا فان النفاس عندنا معاشر الشافعية هو البلل الحاصل بعد الولادة في زمن امكانه وهو قبل مضي خمسة عشر يوما لا الحاصل مع الولد والله اعلم قال وعن أنس بن مالك رضى الله تعالى عنه قال قال رسول الله صلى الله عليه وسلم من كرامتي على ربى انى ولدت مختونا ولم ير أحد سوأتي أى لئلا يرى احد سوأتى عند الختان قال الحاكم تواترت الاخبار بانه صلى الله عليه وسلم ولد مختونا وتعقبه الذهبي فقال ما اعلم صحة ذلك فكيف يكون متواترا وأجيب بانه أراد بالتواتر الاشتهار فقد جاءت أحاديث كثيرة في ذلك قال الحافظ ابن كثير فمن الحفاظ من صححها ومنهم من ضعفها ومنهم من رآها من الحسان أى وقد يدعي انه لا مخالفة بين هذه الاقوال الثلاثة لانه يجوز ان يكون من قال صحيحة أراد صحيحة لغيرها والصحيحة لغيرها قد تكون حسنة لغيرها ومن قال ضعيفة أراد في حد ذاتها وفي الهدي ان الشيخ جمال الدين بن طلحة صنف في انه ولد مختونا مصنفا أجلب فيه من الاحاديث التي لا خطام لها ولا زمام ورد عليه فى ذلك الشيخ جمال الدين بن العديم وذكر انه صلى الله عليه وسلم ختن على عادة العرب * وولد من الانبياء على صورة المختون ايضا غير نبينا صلى الله عليه وسلم ستة عشر نبيا وقد نظم الجميع بعضهم فقال

وفى الرسل مختون لعمرك خلقة * ثمان وتسع طيبون اكارم
وهم زكريا شيث ادريس يوسف * وحنظلة عيسى وموسي وآدم
ونوح شعيب سام لوط وصالح * سليمان يحيي هود يس خاتم

وليس هذا من خصائص الانبياء عليهم الصلاة والسلام بل غيرهم من الناس يولد كذلك ومن خرافات العامة أن يقولوا لمن يولد كذلك ختنه القمر أى لان العرب تزعم ان المولود في القمر تنفسخ قلفته فيصير كالمختون وربما قالت العامة ختنته الملائكة وبهذا يرد على ماذكره الجلال السيوطى في الخصائص الصغرى ان من خصائصه صلى الله عليه وسلم ولادته مختونا قيل ختن صلى الله عليه وسلم أى ختنه الملك الذى هو جبريل كما صرح به بعضهم يوم شق قلبه صلى الله عليه وسلم عند ظئره أى مرضعته حليمة قال الذهبي انه خبر منكر وقيل ختنه جده يوم سابع ولادته صلى الله عليه وسلم قال العراقي وسنده غير صحيح اه أي لما عق عنه صلى الله عليه وسلم بكبش كما سيأتى * اقول وقد يجمع بانه يجوز ان يكون ولد مختونا غير تام الختان كما هو الغالب في ذلك فتمم جده ختانه لكن ينازع فيه ماتقدم من قوله صلى الله عليه وسلم من كرامتي على ربي انى ولدت مختونا ولم ير احد سوأتى أى لاجل الختان كما هو الظاهر ان صح كما قدمنا وفي كلام بعضهم ان عيسي عليه السلام ختن بآلة وعلى صحته

تقتضي انه عرف بها نبوة النبي صلى الله عليه وسلم فمن ذلك ان قوما من بني مدلج وهم القافة المعروفون بالآثار والعلامات قالوا له فى حق النبي صلى الله عليه وسلم احتفظ به فانا لم نر قدما أشبه بالقدم الذى في المقام منه أي وهى قدم ابراهيم عليه السلام وبينا عبد المطلب يوما فى الحجر وعنده أسقف نجران والاسقف رئيس النصاري في دينهم وذلك الاسقف يحدثه ويقول انا نجد صفة نبي تقي من ولد اسمعيل وهذا البلد مولده ومن صفته كذا وكذا فاتى برسول الله صلى الله عليه وسلم فنظر اليه والى عينيه والى ظهره وقدميه فقال هو هو ماهذا منك قال هذا ابني قال ما نجد أباه حيا قال هو ابن ابنى وقد مات أبوه وامه حبلى به قال صدقت قال عبد المطلب لبنيه تحفظوا

يجمع بنحو ما تقدم * والظاهر أن المراد بالآلة التي ختن بها عيسي والتي ختن بها صلى الله عليه وسلم بناء على ان جده ختنه كانت بالآلة المعروفة التي هي الموسى والا لنقلت لان ذلك مما تتوفر الدواعي على نقله لا يقال عدم وجود القلفة نقص من أصل الخلقة الانسانية فقد قالوا فى حكمة وجود العلقة السوداء التى هى حظ الشيطان فيه ولم يخلق بدونها بل خلق بها تكملة للخلق الانساني * لانا نقول انما لم يخلق بتلك القلفة ليحصل كمال الخلقة الانسانية لان هذه القلفة لما كانت تزال ولا بد من كل أحد مع مايلزم على ازالتها من كشف العورة كان نقص الخلقة الانسانية عنها عين الكمال بخلاف العلقة السوداء وكره الحسن أن يختن الولد يوم السابع لان فيه تشبيها باليهود أى لان ابراهيم عليه السلام لما ختن ولده اسحق عليه السلام يوم سابع ولادته اتخذه بنو اسرائيل في ذلك اليوم سنة وختن ولده اسمعيل عليه السلام لثلاث عشرة سنة قال ابو العباس بن تيمية فصار ختان اسمعيل عليه السلام أى فى ذلك الوقت سنة فى ولده يعنى العرب ويؤيده قول ابن عباس رضى الله تعالى عنهما كانوا لا يختنون الغلام حتى يدرك أى لان الثلاثة عشر هى مظنة الادراك ومن ثم لما سئل ابن عباس عن سنه حين قبض رسول الله صلي الله عليه وسلم قال وأنا يومئذ مختون أي فى اوائل زمن الختان والله أعلم * ولما ولد رسول الله صلى الله عليه وسلم وقع على الارض مقبوضة أصابع يده يشير بالسبابة كالمسبح بها * أقول وفى رواية عن امه أنها قالت لما خرج من بطنى نظرت اليه فاذا هو ساجد قد رفع أصبعيه كالمتضرع المبتهل ولا مخالفة لجواز ان يراد باصبعيه السبابتان من اليدين والله أعلم وفي سجوده اشارة الي ان مبدأ أمره على القرب من الحضرة الالهية قال وروى ابن سعد أنه صلي الله عليه وسلم لما ولد وقع على يديه رافعا رأسه الي السماء وفي رواية وقع على كفيه وركبتيه شاخصا ببصره الي السماء اه * أقول وفي رواية وقع جاثيا على ركبتيه ولا يخالف هذا ما سبق من انها نظرت اليه فاذا هو ساجد لجواز ان يكون سجوده بعد رفع رأسه وشخوص بصره الى السماء ولا مخالفة بين كونه وقع على الارض مقبوضة أصابع يده ووقوعه على كفيه لجواز ان يكون قبض أصابعه ماعدا السبابة بعد ذلك ولا ينافيه قوله مقبوضة المنصوب على الحال لقرب زمنها من الوقوع على الارض والاقتصار على الركبتين لا ينافي الجمع بينهما وبين الكفين ورأيت فى كلام بعضهم انه صلى الله عليه وسلم ولد واضعا احدي يديه على عينيه والاخرى على سوأتيه فليتامل والله أعلم والى رفع رأسه صلي الله عليه وسلم وشخوص بصره الي السماء يشير صاحب الهمزية بقوله

رافعا رأسه وفي ذلك الرفع الى كل سودد ايماء
رامقا طرفه السماء ومرمي * عين من شانه العلو والعلاء

أي وضعته حالة كونه رافعا رأسه الى السماء وفي ذلك الرفع الذي هو أول فعل وقع منه بعد بروزه

بابن أخيكم ألا تسمعون ما يقال فيه وعن أم أيمن رضي الله عنها قالت كنت أحضن النبي صلى الله عليه وسلم أى اقوم بتربيته وحفظه فغفلت عنه يوما فلم ادر الا بعبد المطلب قائما على رأسي يقول يا بركة قلت لبيك قال اتدرين أين وجدت ابني قلت لا أدري قال وجدته مع غلمان قريبا من السدرة لا تغفلي عن ابني فان أهل الكتاب يزعمون انه نبي هذه الامة وأنا لا آمن عليه منهم وكان عبد المطلب لا يأكل طعاما الا يقول على بابني أى احضروه ويجلسه بجنبه وربما أقعده على فخذه ويؤثره باطيب طعامه وعن رقيقة بنت أبي صيفي بن هاشم ابن عبد مناف قيل ادركت الاسلام ولها صحبة قالت تتابعت على قريش سنون اي ازمنة قحط وجدب ذهبت بالاموال واشفين اى اشرفن على الانفس فسمعت قائلا يقول فى المنام يا معشر قريش ان هذا النبي المبعوث منكم هذا إبان أى وقت خروجه وبه ياتيكم الحيا والخصب فانظروا رجلا من اوساطكم أى اشرافكم نسبا طوالا عظاما أي طويلا عظيما ابيض مقرون الحاجبين اهدب الاشفار أي طويل شعر الاجفان أسيل الخدين أى لا شعر بهما رقيق العرنين اى الانف فليخرج هو وجميع ولده وليخرج منكم من كل بطن رجل فيتطهروا ويتطيبوا ثم استلموا الركن ثم ارقوا الى رأس ابى قبيس ثم يتقدم هذا الرجل فيستسقى وتؤمنون فانكم تسقون فاصبحت وقصت رؤياها عليهم فنظروا فوجدوا هذه الصفة صفة عبد المطلب فاجتمعوا عليه وأخرجوا من كل بطن رجلا وفعلوا ما أمرتهم به ثم علوا على ابى قبيس ومعهم النبي صلى الله عليه وسلم وهو غلام فتقدم عبد المطلب فقال صلي

لاهم هؤلاء عبيدك واماؤك وبنو اماتك وقد نزل بنا ما ترى وتتابعت علينا هذه السنون فذهبت بالظلف والخف والحافر أى البقر والابل والخيل والبغال والحمير فاشفت على الانفس أى اشرفت على ذهابها فاذهب عنا الجدب وائتنا بالحيا والخصب فما برحوا حتي سالت الاودية قال وسمعت شيخان قريش وهى تقول لعبد المطلب هنيئا لك يا أبا البطحاء بك عاش أهل البطحاء وفي هذه القصة تقول رقيقة بشيبة الحمد اسقى الله بلدتنا * وقد عدمنا الحياة واجلود المطر فجاء بالماء جونوله سبل * دان فعاشت به الانعام والشجر

منا من الله بالميمون طائره * وخير امن بشرت حقابه مضر مبارك الاسم يستسقي الغمام به * مافي الانام له عدل ولا خطر

ولما سقوا لم يصل المطر الي بلاد قيس ومضر فاجتمع عظماؤهم وقالوا قد أصبحنا في جهد وجدب وقد سقي الله الناس بعبد المطلب فاقصدوه ولعله يسأل الله فيكم فقدموا مكة ودخلوا على عبد المطلب فحيوه بالسلام فقال لهم أفلحت الوجوه وقام خطيبهم فقال قد أصابتنا سنون مجدبات وقد بان لنا أترك وصح عندنا خبرك فاشفع لنا عند من شفعك وأجرى الغمام لك فقال عبد المطلب سمعا وطاعة موعدكم غدا عرفات ثم اصبح غاديا اليها وخرج معه الناس واولاده ومعه رسول الله صلى عليه (٦٥) وسلم وهو صغير فنصب لعبد المطلب كرسي فجلس عليه وأخذ رسول الله صلى الله عليه وسلم فوضعه في حجره ثم قام عبد المطلب ورفع يده وقال اللهم رب البرق الخاطف والرعد القاصف رب الارباب وملين الصعاب هذه قيس ومضر من خير البشر قد تشعثت رؤوسها وحدبت ظهورها تشكو اليك شدة الهزال وذهاب النفوس والاموال اللهم فاتح لهم سحابا خوارة وسماء خرارة لتضحك أرضهم ويزول ضرهم فما استتم كلامه حتى نشأت سحابة وكفاء لها دوى وقصدت نحو بلادهم فقال عبد المطلب يامعشر قيس ومضر انصرفوا فقد سقيتم فرجعوا وقد سقوا * وذكر ابن الجوزي انه صلى الله عليه وسلم في سنة سبع من مولده اصابه رمد شديد فعولج بمكة فلم يفد فقيل لعبد المطلب ان في ناحية عكاظ راهبا يعالج

صلي الله عليه وسلم الى هذا العالم اشارة الي حصول كل رفعة وسيادة ووضعته حالة كونه راقما ببصره الى السماء وسر ذلك الاشارة الى علو مرماه اذ مرمي عين الذى قصده ارتفاع مكانه الرفعة والشرف قال وقد روي انه صلى الله عليه وسلم قبض قبضة من تراب واهوى ساجدا فبلغ ذلك رجلا من بني لهب فقال لصاحبه لئن صدق هذا الفال ليغلبن هذا المولود اهل الارض أي لانه قبض عليها وصارت في يده والفال بالهمز وبدونه يقال فيما يسر والتطير فيما يسوء فالفال ضد الطيرة بكسر الطاء وقد جاء اني أتفاءل ولا أتطير وقيل له صلى الله عليه وسلم ما الفال قال الكلمة الصالحة يسمعها احدكم وقال صلي الله عليه وسلم لا عدوي ولا طيرة ويعجبني الفال الكلمة الحسنة والكلمة الطيبة وفي رواية وأحب الفال الصالح وفرق بعضهم بين الفال والتفاؤل بان الاول يكون في سماع الآدميين والثاني يكون في الطير باسمائها وأصواتها وممرها وقوله لا عدوى معارض لما جاء انه كان في وفد ثقيف رجل مجذوم فارسل اليه النبي صلي الله عليه وسلم انا قد بايعناك فارجع فرجع ولم يصافحه وجاء لا تديموا النظر للمجذومين وسيأتي الجواب عنه بما يحصل به الجمع بينه وبين ماجاء انه أخذ يد مجذوم فوضعها معه في القصعة وقال كل بسم الله عز وجل وتوكلا عليه وبتولهب بكسر اللام وسكون الهاء حي من الازد اعلم الناس بالزجر أي زجر الطير والتفاؤل بها وبغيرها فقد كان في الجاهلية اذا اراد الشخص ان يخرج لحاجة جاء الى الطير وازعجها عن أوكارها فان مر الطائر على اليمين سمى سانحا واستبشر مريد الحاجة بقضائها وان مر على اليسار سمي بارحا بالموحدة والراء والحاء المهملة وقعد مريد الحاجة عنها تفاؤلا بعدم قضائها أي وهذا مافسر به امامنا الشافعي الحديث الآتي أقروا الطير في مكانها فعن سفيان بن عيينة قال قلت للشافعي رضي الله تعالى عنه يا أبا عبد الله مامعني هذا الحديث فقال علم العرب كان في زجر الطير كان الرجل منهم اذا اراد سفرا جاء الي الطير في مكانها فطيرها الحديث ويحكى عن وائل بن حجر وكان زاجرا حسن الزجر انه خرج يوما من عند زياد بالكوفة وهو الذى ألحقه معاوية أبيه أبي سفيان وهو والد عبيد الله بن زياد الذى قاتل الحسين وكان أمير ها المغيرة بن شعبة فرأى غرابا ينغق بالغين المعجمة أي يصيح فرجع الى زياد وقال له هذا غراب يرحلك من ههنا الي خير فقدم رسول معاوية الى زياد من يومه بولاية البصرة وقد ذكر ان اباذؤيب الهذلي الشاعر كان مسلما على عهد رسول الله صلى الله عليه وسلم ولم يجتمع به قال بلغنا أن رسول الله صلى الله عليه وسلم عليل ولما كان وقت السحر هتف بي هاتف وانا نائم وهو يقول

قبض النبي محمد فعيوننا * تذري الدموع عليه بالتسجام

قال فقمت من نومي فزعا فنظرت في السماء فلم أر الا سعد الذابح فتفاءلت به وعلمت ان النبي صلى الله عليه وسلم قد قبض فركبت ناقتي وحثثتها حتي اذا كنت بالغابة زجرت الطير فاخبرني بوفاته صلى الله

الاعين فركب اليه فناداه وديره مغلق فلم يجبه فتزلزل ديره حتى خاف ان يسقط عليه فخرج مبادرا فقال ياعبد المطلب أن هذا الغلام نبي هذه الامة ولو لم أخرج اليك لخرب ديري فارجع به واحفظه لا يقتله بعض أهل الكتاب ثم عالجه واعطاه مايعالج به وفي رواية ان الراهب اخرج صحيفة وجعل ينظر اليها والى رسول الله صلى الله عليه وسلم ثم قال هو والله خاتم النبيين ثم قال ياعبد المطلب هذا رمد قال نعم قال ان دواءه معه خذ من ريقه وضعه على عينه فاخذ عبد المطلب من ريقه صلي الله عليه وسلم ووضعه على عينيه صلي الله عليه وسلم فبرأ لوقته ثم قال الراهب ياعبد المطلب وتالله هذا الذي اقسم على الله به فابرئ المرضى واشفي الاعين من الرمد وتقدم

جملة من مناقب عبد المطلب وفيها مايدل على توحيده منها أمره لبنيه بمكارم الاخلاق وتحنثه بغار حراء واطعامه المساكين حتى كان يرفع للطير والوحوش في رءوس الجبال من مائدته وقطعه يد السارق ووفاؤه بالنذر وتحريمه الخمر على نفسه ومنعه من الزنا ومن نكاح المحارم وقتل الموءودة وان لا يطوف بالبيت عريان ومن ذلك قوله والله ان وراء هذه الدار دارا يجزي فيها المحسن باحسانه ويعاقب فيها المسيء باساءته ومن ذلك قوله حين دعائه لاهل مكة عند مجيء اصحاب الفيل لاهم ان المرء يمنع رحله فامنع رحالك وانصر على آل الصليب وعابديه اليوم آلك (٦٦) ومن ذلك قوله حين اراد ذبح ابنه عبد الله فكان يضرب القداح ويقول يارب انت الملك

عليه وسلم فلما قدمت المدينة فاذا فيها ضجيج بالبكاء كضجيج الحاج فسالت فقيل لي قبض رسول الله صلى الله عليه وسلم وهو مسجى وقد خلا به أهله * وأبو هذيل هذا هو القائل

أمن المنون وريبه تتوجع * والدهر ليس بمعتب من يجزع
واذا المنية أنشبت اظفارها * ألفيت كل تميمة لا تنفع
وتجلدي للشامتين أريهم * اني لريب الدهر لا أتضعضع
والنفس راغبة اذا رغبتها * واذا ترد الى قليل تقنع

ومن زجر الطير ما حكاه بعضهم قال جاء اعرابي الى دار القاضي أبي الحسين الازدي المالكي فجاء غراب فقعد على نخلة في تلك الدار وصاح ثم طار فقال الاعرابي هذا الغراب يقول ان صاحب هذه الدار يموت بعد سبعة أيام فصاح الناس عليه وزجروه فقام وانصرف ففي سابع يوم مات هذا القاضي وقد جاء النهي عن ذلك اي عن الزجر والطيرة في قوله صلى الله عليه وسلم أقروا الطير على مكانها أي لا تزجروها وجاء الطيرة شرك وجاء من ارجعته الطيرة عن حاجته فقد أشرك أي حيث اعتقد أنها تؤثر وجاء اذا رأى أحدكم من الطيرة ما يكره فليقل اللهم لا يأتي بالحسنات الا انت ولا يدفع السيئات الا أنت ولا حول ولا قوة الا بك وفي رواية اللهم لا طير الا طيرك ولا خير الا خيرك ولا إله غيرك ثم يمضي لحاجته وقد جاء لا عدوى ولا طيرة ولا هام وفي لفظ ولا هامة بالتخفيف زاد في رواية ولا صفر والهامة هو انه كان أهل الجاهلية يزعمون انه اذا قتل القتيل ولم يؤخذ بثاره يخرج له طائر يقول عند قبره اسقوني من دم قاتلي اسقوني من دم قاتلي ولا يزال يقول ذلك حتى يؤخذ بثار القتيل كانت العرب تسميه الهامة بالتخفيف وأما الهامة بالتشديد فواحدة الهوام وهي الحيات والعقارب وماشاكلها ومن ثم كان رسول الله صلى الله عليه وسلم يقول في تعويذه للحسن والحسين أعيذكما بكلمات الله التامة من كل شيطان وهامة ومن كل عين لامة ثم يقول هكذا ابراهيم عليه السلام كان يعوذ اسمعيل واسحق وقوله ولا صفر ذكر الامام النووي ان المراد به حية صفراء تكون في جوف الانسان اذا جاع تؤذيه كذا كانت العرب تزعم ذلك قال وهذا التفسير هو الصحيح الذي عليه عامة العلماء وقد ذكره مسلم عن جابر راوي الحديث فتعين اعتماده * وروى ابن سعد ان رسول الله صلى الله عليه وسلم قال رأت أمي حين وضعتني سطع منها نور أضاءت له قصور بصرى وفي رواية انها قالت لما وضعته خرج معه نور أضاء له ما بين المشرق والمغرب فاضاءت له قصور الشام وأسواقها حتى رأيت أعناق الابل ببصرى وفي الخصائص الصغرى ورأت أمه عند ولادته نورا خرج منها أضاء له قصور الشام وكذلك أمهات الانبياء عليهم السلام يرين اه ولعل المراد يرين مطلق النور لا الذي تضيء منه قصور الشام وقوله قصور الشام الخ ظاهر في ان المراد جميع الاقليم لا خصوص بصري ولعل الاقتصار على بصري في

الروايات

وفود العرب واشرافها وشعراؤها لتهنئته بهلاك ملوك الحبشة وبولايته عليهم

لان ملك اليمن كان لحمير فانتزعته الحبشة منهم واستمر في يد الحبشة سبعين سنة ثم ان سيف بن ذي يزن الحميري استنقذ ملك اليمن من الحبشة واستقر فيه على ما كان عليه آباؤه فجاءت العرب تهنئه من كل جانب وكان من جملتهم وفد قريش وفيهم عبد المطلب وأمية بن عبد شمس وغالب رؤساؤهم كعبد الله بن جدعان التيمي وأسد بن عبد العزى ووهب بن عبد مناف بن زهرة وقصي بن عبد الدار فاخبر بمكانهم وكان في قصره بصنعاء وهو مضمخ بالمسك وعليه بردان والتاج على رأسه وسيفه بين يديه وملوك حمير عن يمينه وشماله فاذن

لهم فدخلوا عليه ودنا منه عبد المطلب * وفي الوفاء للسيد السمهودي وجدوه جالسا على سرير من الذهب وحوله أشراف اليمن على كراسي من الذهب فوضعت لهم كراسي من الذهب فجلسوا عليها الا عبد المطلب فانه قام بين يديه واستاذنه في الكلام فقال ان كنت ممن يتكلم بين يدى الملوك فقد أذنا لك فقال ان الله أحلك أيها الملك محلا رفيعا شامخا وأنبتك نباتا طالت اروميته وعظمت جرثومته وأنت ملك لعرب الذى له تنقاد وعمودها الذي عليه العماد وكهفها الذى يلجا اليه العباد سلفك خير سلف وأنت فيهم خير خلف فلن يهلك اذكر من انت خلفه ولن يحمل ذكر من أنت سلفه نحن أهل بيت حرم الله وسدنة بيته أشخصنا اليك الذي ابهجنا

الروايات لكون النور كان بها أتم ومن ثم قالت حتى رأيت اعناق الابل ببصري اورأت مرة وصول النور الى بصري خاصة ومرة جاوزها تامل والى هذا النور يشير عمه العباس رضي الله تعالى عنه بقوله في قصيدته التي امتدح بها رسول الله صلى الله عليه وسلم عبد رجوعه صلي الله عليه وسلم من غزوة تبوك وقد قال له في مرجعه من تلك الغزوة يارسول الله انى أريد ان امتدحك فقال له رسول الله قل لا يفضض الله فاك فقال قصيدة منها

وانت لما ولدت أشرقت الا رض وضاءت بنورك الافق
فنحن فى ذلك الضياء وفى النور وسبل الرشاد نخترق

والى ذلك يشير صاحب الهمزية رحمه الله بقوله

وتراءت قصور قيصر بالرو * م يراها من داره البطحاء

أى رؤيت قصور ملك الروم في بلاد الروم يبصرها الذى داره بمكة قال وهذا ظاهر في أنها رأت ذلك النور يقظة وتقدم فى حديث شداد انها رأته مناما وقد تقدم الجمع * أى وتقدم ما فى ذلك الجمع * وذكر ان أم امامنا الشافعى رضي الله تعالي عنه رأت وهى حامل به ان النجم المسمي بالمشترى خرج من فرجها فوقع في مصر ثم وقع فى كل بلدة منه شظية فتاول ذلك أصحاب تاويل الرؤيا بانها تلد عالما يكون علمه بمصر أولا ثم ينتشر الى سائر البلدان * وروى السهيلي عن الواقدى انه صلى الله عليه وسلم لما ولد تكلم فقال جلال ربى الرفيع وروى أن اول ما تكلم به لما ولدته أمه حين خروجه من بطنها الله اكبر كبيرا والحمد لله كثيرا وسبحان الله بكرة واصيلا ولا مانع من انه صلى الله عليه وسلم تكلم بكل ذلك والاولية في الرواية الثانية اضافية لما لا يخفي * وقد وقع الاختلاف في وقت ولادته صلي الله عليه وسلم أى هل كان ليلا أونهارا وعلى الثانى في أي وقت من ذلك النهار وفى شهره وفي عامه وفي محله فقيل ولد يوم الاثنين قال بعضهم لا خلاف فيه والله بل أخطا من قال ولد يوم الجمعة أى فمن قتادة رضى الله تعالى عنه ان رسول الله صلى الله عليه وسلم سئل عن يوم الاثنين فقال ذلك يوم ولدت فيه وذكر الزبير بن بكار والحافظ ابن عساكر ان ذلك كان حين طلوع الفجر ويدل له قول جده عبد المطلب ولدلى الليلة مع الصبح مولود وعن سعيد بن المسيب ولد رسول الله صلى الله عليه وسلم عند ابهار النهار أي وسطه وكان ذلك اليوم لمضي ثنتي عشرة ليلة مضت من شهر ربيع الاول أى وكان ذلك في فصل الربيع وقد أشار الى ذلك بعضهم بقوله

يقول لنا لسان الحال منه * وقول الحق يعذب للسميع
فوجهي والزمان وشهر وضعي * ربيع في ربيع في ربيع

قال وحكي الاجماع عليه وعليه العمل الآن أى في الامصار خصوصا أهل مكة فى زيارتهم موضع

من كشف الكرب الذى أثقلنا فنحن وفد التهنئة لا وفد التزئة أى التعزية فعند ذلك قال الملك من انت أيها المتكلم قال عبد المطلب بن هاشم قال ابن أختنا لان ام عبد المطلب من الخزرج وهم من اليمن قال نعم قال أدن ثم أقبل عليه وعلى القوم وقال مرحبا وأهلا وناقة ورحلا ومستناخا سهلا وملكا سجلا أي كثيرا لعطاء قد سمع مقالتكم وعرف قرابتكم وقبل وسيلتكم فانكم أهل الليل والنهار ولكم الكرامة ما أقمتم والحباء أى العطاء اذا ظعنتم ثم أمرهم بالنهوض الى دار الضيافة والوفود وأجرى عليهم الارزاق فاقاموا بذلك شهرا لا يصلون اليه ولا يؤذن لهم بالانصراف ثم انتبه لهم انتباهة فارسل الى عبد المطلب فاداه ثم قال ياعبد المطلب انى مفض

اليك من سر علم لو غيرك يكون لم نبح له به ولكن رأيتك معدنه فاطلعتك طلعه اى عليه فليكن عندك مخباحتى يأذن الله عزوجل فيه اني اجد فى الكتاب المكنون والعلم المخزون الذي ادخرناه لانفسنا واحتجبناه دون غيرنا خيرا عظيما وخطرا جسيما فيه شرف الحياة وفضيلة الوفاة للناس عامة ولرهطك كافة ولك خاصة فقال له عبد المطلب مثلك أيها الملك سر وبر فما هو فداك أهل الوبر زمرا بعد زمر قال اذا ولد غلام بتهامة بين كتفيه شامة كانت له الامامة ولكم به الزعامة الى يوم القيامة فقال له عبد المطلب ايها الملك أبت بخير آب بمثله وافد قوم ولولا هيبة الملك واعظامه لسالته من مساره اياى أى مسار رته اياي بما ازداد به سرورا فقال له الملك هذا حينه الذي يولد

فيه أوقد ولد اسمه محمد يموت أبوه وأمه ويكفله جده وعمه قد ولدناه مرارا والله باعثه جهارا وجاعل له منا أنصارا يعزبهم اولياءه ويذل اعداءه ويضرب بهم الناس عن عرض أي جميعا ويستفتح بهم كرائم الارض بعبد الرحمن ويدحض الشيطان أي يزجره ويخمد النيران ويكسر الاوثان قوله فصل وحكمه عدل يامر بالمعروف ويفعله وينهى عن المنكر ويبطله قال له عبد المطلب جد جدك ودام ملكك وعلا كعبك فهل الملك ساري بافصاح فقد وضح لى بعض الايضاح قال والبيت ذى الحجب والعلامات على النقب انك لجده ياعبد المطلب غير كذب ثلج صدرك وعلا كعبك فهل أحسست بشيء مما ذكرت لك قال نعم أيها الملك انه كان لي ابن وكنت به معجبا وعليه رفيقا واني زوجته كريمة من كرائم قومى آمنة بنت وهب بن عبد مناف ابن زهرة فجاء بغلام فسميته محمدا مات أبوه وامه وكفلته أنا وعمه يعنى أبا طالب فقال له الملك ان الذى قلت لك كما قلت فاحتفظ من ابنك واحذر عليه اليهود فانهم له اعداء ولن يجعل الله لهم عليه سبيلا أى فحفظه والخوف عليه منهم من باب الاحتياط والا علام بقدره ثم قال له واطو ماذكرته لك عن هؤلاء الرهط الذين معك فانى لست آمن ان تداخلهم النفاسة فى ان تكون لهم الرسالة فينصبون له الحبائل ويبغون له الغوائل وهم فاعلون ذلك وابناؤهم من غير شك ولولا اعلم ان الموت مجتاحي أى مهلكى قبل مبعثه لسرت بخيلي ورجلى حتي أصير بيثرب دار ملكه فاني اجد في الكتاب الناطق والعلم السابق ان يثرب احكام امره واهل نصرته وموضع قبره ولولا انى أقيه الآفات واحذر عليه العاهات لاعلنت على حداثة سنه أمره واعليت على اسنان العرب كعبه ولكن ساصرف ذلك اليك من غير تقصير بمن معك ثم دعا بالقوم وامر لكل واحد منهم بعشرة اعبد سود وعشرة اماء سود وحلتين من حلل البرود وعشرة ارطال ذهبا وعشرة ارطال فضة ومائة من الابل وكرسيا مملوأ عنبرا وامر لعبد المطلب بعشرة أضعاف ذلك وقال اذا جاء الحول فاتنى بخبره ومايكون من امره فمات الملك قبل أن يحول الحول وكان عبد المطلب كثيرا مايقول لمن معه لا يغبطني رجل منكم بجزيل عطاء الملك ولكن وايضا

مولده صلى الله عليه وسلم وقيل لعشر ليال مضت من ربيع وصحح اه أى صححه الحافظ الدمياطي أى لان الاول قال فيه ابن دحية ذكره ابن اسحق مقطوعا دون اسناد وذلك لا يصح أصلا ولو أسنده ابن اسحق لم يقبل منه لتجريح أهل العلم له فقد قال كل من ابن المدينى وابن معين ان ابن اسحق ليس بحجة ووصفه مالك رضي الله تعالى عنه بالكذب قيل وانما طعن فيه مالك لانه بلغه عنه أنه قال ها توا حديث مالك فانا طبيب بعلله فعند ذلك قال مالك وما ابن اسحق انما هو رجل من الدجاجلة أخرجناه من المدينة قال بعضهم وابن اسحق من جملة من روى عنه شيخ مالك يحيي بن سعيد وقال بعضهم ابن اسحق فقيه ثقة لكنه مدلس * وقيل ولد لسبع عشرة ليلة خلت منه وقيل لثمان مضت منه قال ابن دحية وهو الذى لا يصح غيره وعليه أجمع أهل التاريخ وقال القطب القسطلانى هو اختيارا كثر أهل الحديث أى كالحميدى وشيخه ابن حزم * وقيل لليلتين خلتا منه وبه جزم ابن عبد البر وقيل لثمان عشرة ليلة خلت منه رواه ابن ابي شيبة وهو حديث معلول وقيل لاثنتي عشرة بقين منه وقيل لاثنتى عشرة وقيل لثمان ليال خلت من رمضان وصححه كثير من العلماء وهذا هو الموافق لما تقدم من ان امه صلى الله عليه وسلم حملت به في أيام التشريق أوفي يوم عاشوراء وانه مكث في بطنها تسعة أشهر كوامل لكن قال بعضهم ان هذا القول غريب جدا ومستند قائله انه أوحى اليه صلى الله عليه وسلم فى رمضان فيكون مولده في رمضان وعلى انها حملت به في أيام التشريق الذى لم يذكر واغيره يعلم مافي بقية الاقوال قال وقيل ولد في صفر وقيل في ربيع الآخر وقيل في محرم وقيل في عاشوراء أي كما ولد عيسى عليه السلام وقيل لخمس بقين منه اه * أي وذكر الذهبي ان القول بانه ولد صلى الله عليه وسلم فى عاشوراء من الافك أي الكذب وفيه ان كان ذلك لانه لا يجامع انها حملت به صلى الله عليه وسلم فى أيام التشريق وانه مكث في بطنها تسعة اشهر كوامل لا يختص الافك بهذا القول بل يأتي فيما عدا القول بانه ولد فى رمضان ثم رأيت بعضهم حكى انه حمل به فى شهر رجب وحينئذ يصح القول المشهور بولادته في ربيع الاول * وعن ابن عباس رضى الله تعالى عنهما ولد يوم الاثنين في ربيع الاول وأنزلت عليه النبوة يوم الاثنين فى ربيع الاول وهاجر الي المدينة يوم الاثنين فى ربيع الاول وأنزلت عليه البقرة يوم الاثنين في ربيع الاول وتوفى يوم الاثنين فى ربيع الاول قال بعضهم وهذا غريب جدا * وقيل لم يولد نهارا بل ولد ليلا فعن عثمان بن أبي العاص عن أمه رضى الله تعالي عنهما انها شهدت ولادة النبي صلى الله عليه وسلم ليلا قالت فما شيء أنظر اليه من البيت الا نورا وانى لا نظر الى النجوم تدنو حتى انى لاقول لتقعن على قال ابن دحية وهو حديث مقطوع * قال بعضهم ولا يصح عندى بوجه انه ولد ليلا لقوله صلى الله عليه وسلم الثابت عنه بنقل العدل عن العدل انه سئل عن صوم يوم الاثنين فقال فيه ولدت واليوم انما هو النهار بنص القرآن

يغبطني بما يبقى لي ولعقبي ذكره وفخره فاذا قيل له ماهو قال سيعلم ما اقول ولو بعد حين قال الزرقاني في شرح المواهب وماذكره الفخر الرازي من تفسير قوله تعالى وتقلبك في الساجدين بتنقيله في أصلاب الطاهرين وأرحام الطاهرات هو وجه من وجوه في تفسير الآية وليس مراده الحصر في هذا الوجه ولكن هذا الوجه هو الاولى بالقبول فقد اخرج ابن سعد والبزار والطبراني وأبو نعيم عن ابن عباس رضي الله تعالى عنهما في قوله تعالى وتقلبك في الساجدين قال من نبي الى نبي ومن نبي الى نبي حتى أخرجتك نبيا ففسر تقلبه في الساجدين بتقلبه في اصلاب الانبياء ولومع الوسائط وحمل الآية على أعم منهم وهم (٦٩) المصلون الذين لم يزالوا في ذرية

وأيضا الصوم لا يكون الا نهارا وأفاد البدر الزركشي ان هذا الحديث أي المتقدم عن أم عثمان بن أبي العاص على تقدير صحته لا دلالة فيه على انه ولد ليلا قال فان زمان النبوة صالح للخوارق ويجوز ان تسقط النجوم نهارا أي فضلا عن ان تكاد تسقط سيما ان قلنا ولد عند الفجر لان ذلك ملحق بالليل والى التردد في وقت ولادته صلى الله عليه وسلم هل هو في الليل أو النهار اشار صاحب الهمزية بقوله

ليلة المولد الذي كان للديـــن سرورا بيومه وازدهاء
فهنيئا به لا آمنة الفضـــل الذي شرفت به حواء
من لحواء انهـا حملت أحمـــد أو أنها به نفساء
يوم نالت بوضعه ابنة وهب * من فخار مالم تنله النساء

أي ليلة المولد الذي وجد فيه الفرح والافتخار للدين بيومه وقد أضاف كلا من الليل واليوم للولادة مراعاة للخلاف في ذلك فهنيئا لآمنة الفضل الذي حصل لها بسبب ولادتها له صلى الله عليه وسلم أي لا يشوب ذلك الفضل كدر ولا مشقة الذي شرفت بذلك الفضل حواء التي هي أم البشر ومن يشفع لحواء في انها حملت به وانه أصابها نفاس به يوم أعطيت آمنة بنت وهب بسبب وضعه من الفخار وهو مايتمدح به من الخصال العلية والشيم المرضية مالم يعطها غيرها من النساء * أي وقد اقسم الله بليلة مولده صلى الله عليه وسلم في قوله تعالى والضحى والليل وقيل أراد بالليل ليلة الاسرى ولا مانع ان يكون الاقسام وقع بهما أي استعمل الليل فيهما * ويدل لكون ولادته صلى الله عليه وسلم كانت ليلا قول بعض اليهود ممن عنده علم الكتاب لقريش هل ولد فيكم الليلة مولود قالوا لا نعلم قال ولد الليلة نبي هذه الامة الاخيرة الى آخر مايأتي وسيأتي مايدل على ذلك وهو ووضعه تحت الجفنة * وولادته صلى الله عليه وسلم قيل كانت في عام الفيل قيل في يومه فعن ابن عباس رضى الله تعالى عنهما قال ولد رسول الله صلى الله عليه وسلم يوم الفيل وعن قيس بن مخرمة ولدت انا ورسول الله صلى الله عليه وسلم يوم الفيل ضحا فنحن لدان قال الحافظ ابن حجر المحفوظ لفظ العام أي بدل لفظ اليوم وقد يراد باليوم مطلق الوقت فيصدق بالعام كما يقال يوم الفتح ويوم بدر وعليه فلدان معناه متقاربان في السن بالموحدة وعلى ان المراد باليوم حقيقته يكون بالنون * وفي تاريخ ابن حبان ولد عام الفيل في اليوم الذي بعث الله تعالى الطير الابابيل فيه على اصحاب الفيل * وعند ابن سعد ولد يوم الفيل يعني عام الفيل اه أي لما تقدم عن ابن حجر وعليه فيكون قول ابن حبان في اليوم تفسيرا للعام على ان المراد باليوم مطلق الوقت الصادق بالعام * وقيل ولد بعد الفيل بخمسين يوما كما ذهب اليه جمع منهم السهيلي قال بعضهم وهو المشهور وقال وقيل بخمسة وخمسين يوما وقيل باربعين يوما وقيل بشهر وقيل بعشر سنين وقيل

ابراهيم أوضح وأخرج ابن المنذر عن ابن جريج في قوله تعالى رب اجعلني مقيم الصلاة ومن ذريتي قال فلن تزال من ذرية ابراهيم ناس على الفطرة يعبدون الله تعالى وعن ابن عباس رضي الله عنهما ومجاهد في قوله تعالى وجعلها كلمة باقية في عقبه انها لا اله الا الله باقية في عقب ابراهيم عليه السلام وعن قتادة في الآية قال هي شهادة ان لا اله الا الله والتوحيد لا يزال في ذريته من يقولها من بعده قال الشهاب ابن حجر الهيتمي ان أهل الكتابين والتاريخ اجمعوا على أن آزر لم يكن أبا لابراهيم حقيقة وانما كان عمه والعرب تسمي العم أبا كما جزم به الفخر بل في القرآن ذلك قال تعالى وإله آبائك ابراهيم واسمعيل مع انه عم يعقوب وقد سبق الرازي على ذلك جماعة من السلف فقد روى بالاسانيد

عن ابن عباس رضى الله عنهما ومجاهد وابن جريج والسدي قالوا ليس آزر أبا ابراهيم انما هو ابراهيم بن تارخ ووقفت على أثر في تاريخ ابن المنذر صرح فيه بانه عمه قال الزرقاني وبه يعلم عدم صحة ماتحامل به بعض المتاخرين جدا فخطأ من قال انه عمه وزعم انه تبع الشيعة وانه مخالف للكتاب والسنة وأهلها وغيرهم وزعم اتفاق المفسرين وغيرهم على ان والد ابراهيم كان كافرا وانما الخلاف في اسمه وأطال في بيان ذلك بما لا طائل تحته وحاصله انه احتجاج فقيه بمحل النزاع وتخطئته هي الخطأ وحصره القول به للشيعة باطل كيف وقد قال أولئك السلف انه عمه وحكاه الرازي ونقله حافظ السنة في عصره واقره وايده بما لا محيص عنه ان في ذلك لعبرة لأولى الابصار وقد وافق الرازي

الاستدلال بهذه الآية لهذا المعنى الماوردى من أئمة الشافعية وناهيك بهما وأما الاخبار الواردة فى تعذيب بعض أهل الفترة المعارضة للقول بنجاتهم فقد اجاب العلماء عنها باجوبة كثيرة منها انها اخبار آحاد فلا تعارض القاطع كقوله تعالى وما كنا معذبين حتى نبعث رسولا مع ضعف أكثر تلك الاخبار وقبول صحيحها للتاويل اوانها منسوخة بما ورد في الايمين مما يخالفها * فمن الاحاديث المعارضة مارواه ابن ماجه عن ابن عمر رضى الله عنهما قال جاء اعرابى الى النبى صلى الله عليه وسلم فقال ان أبي كان يصل الرحم وكان وكان فاين هو قال في النار فكانه وجد من ذلك (٧٠) فقال اين أبوك انت فقال حيثما مررت بقبر كافر فبشره بالنار فاسلم الاعرابى بعد فقال

لقد كفنى رسول الله صلى الله عليه وسلم تعبا ما مررت بقبر كافر الا بشرته بالنار وأجمل صلى الله عليه وسلم الجواب بقوله حيثما مررت بقبر كافر فبشره بالنار جريا على عادته اذا ساله اعرابي وخاف من افصاح الجواب له فتنة واضطراب قلب اجابه بجواب فيه تورية وايهام فهنا لم يفصح له بحقيقة الحال ومخالفة ابيه لابيه فى المحل الذى هو فيه خشية ارتداده لما جبلت عليه النفوس من كراهة الاستتار عليها ولما كانت عليه العرب من الجفاء وغلظ القلوب فاورد له جوابا موهما تطييبا لقلبه فتعين الاعتماد على هذا اللفظ وتقديمه على غيره مما غيره الرواة ورووه بالمعنى كرواية مسلم ان رجلا قال يارسول الله أين أبي قال في النار فلما قفا دعاه فقال ان أبي وأباك في النار فهذه الرواية منكرة وللعلماء فيها كلام كثير لخصه الزرقانى في شرح المواهب واحسن ما يقال فيها ان الرواة تصرفوا فيها واختلفت رواياتهم وان الصواب هي الرواية الاولى فهى في غاية الاتقان تبين بها ان اللفظ العام هو الصادر من النبى صلى الله عليه وسلم ورآه الاعرابي بعد اسلامه أمرا مقتضيا للامتثال فلم يسعه الا امتثاله ثم لو فرض اتفاق الرواة على رواية مسلم كان معارضا بالادلة القرآنية والادلة الواردة في أهل الفترة والحديث الصحيح اذا عارضته ادلة أخرى وجب تاويله وتقديم تلك الادلة عليه كما هو مقرر فى الاصول * فان قيل حيث قررت ان اهل الفترة لا يقضي عليهم بشئ حتى يمتحنوا فكيف حكم صلى الله عليه وسلم على ابى السائل بانه في

بثلاث وعشرين سنة وقيل بثلاثين سنة وقيل باربعين سنة وقيل بسبعين سنة اه أى وعلى انه بعد الفيل بخمسة وخمسين يوما اقتصر الحافظ الدمياطي رحمه الله وعبارة المواهب حكاه الدمياطى في آخرين وكونه في عام الفيل قال الحافظ ابن كثير هو المشهور عند الجمهور وقال ابراهيم بن المنذر شيخ البخارى رحمه الله لا يشك فيه أحد من العلماء ونقل غير واحد فيه الاجماع وقال كل قول يخالفه وهم * أى وقيل قبل عام الفيل بخمس عشرة سنة قال بعضهم وهذا غريب منكر وضعيف أيضا * أقول والقول بانه ولد قبل عام الفيل أو فيه او بعده بعشر سنين يقتضى تضعيف ماذكره الحافظ أبو سعيد النيسابوري ان نور النبى صلى الله عليه وسلم كان يضئ فى غرة جده عبد المطلب وكانت قريش اذا أصابها قحط أخذت بيد عبد المطلب الى جبل ثبير يستسقون به فيسقيهم الله تعالى ببركة ذلك النور وانه لما قدم صاحب الفيل لهدم الكعبة لتكون كنيسته التى بناها ويقال انها القليس كجميز لارتفاع بنائها وعلوها ومنه القلانس لانها في أعلى الرؤوس مكان الكعبة في الحج اليها وقد اجتهد ابرهة في زخرفتها فجعل فيها الرخام المجزع والحجارة المنقوشة بالذهب كان ينقل ذلك من قصر بلقيس صاحبة سليمان عليه السلام وجعل فيها صلبانا من الذهب والفضة ومنابر من العاج والآبنوس وشدد على عمالها بحيث اذا طلعت الشمس قبل ان ياخذ العامل فى عمله قطع يده فنام رجل منهم ذات يوم حتى طلعت الشمس فجاءت معه أمه وهى امرأة عجوز فتضرعت اليه فى ان لا يقطع يد ولدها فابى الا قطع يده فقالت له اضرب بعولك اليوم فاليوم لك وغدا لغيرك فقال لها ويحك ماقلت فقالت نعم كما صار هذا الملك من غيرك اليك فكذلك يصير منك الى غيرك فاخذته موعظتها فعفا عنه ورجع عن هذا الامر فعند ذلك ركب عبد المطلب في قريش الى جبل ثبير فاستدار ذلك النور في وجه عبد المطلب كالهلال وألقي شعاعه على البيت الحرام مثل السراج فلما نظر عبد المطلب لذلك قال يامعشر قريش ارجعوا فقد كفيتم هذا الامر فوالله ما استدار هذا النور مني الا أن يكون الظفر لنا فرجعوا فلما دخل رسول صاحب الفيل الى مكة ونظر الي وجه عبد المطلب خضع وتلجلج لسانه وخر مغشيا عليه اى فكان يخور كما يخور الثور عند ذبحه فلما أفاق خر ساجدا لعبد المطلب أى فان صاحب الفيل أمره ان يقول لقريش ان الملك انما جاء لهدم البيت فان لم تحولوا بينه وبينه لم يزد على هدمه وان أحلتم بينه وبينه أتى عليكم فقال له عبد المطلب ماعندنا منعة ولا ندفع عن هذا البيت وله رب ان شاء منعه أى وفى لفظ قال عبد المطلب والله ما نريد حربه وما لنا منه بذلك طاقة هذا بيت الله الحرام وبيت ابراهيم خليل الله فان يمنعه منه فهو بيته وحرمه وان لم يحل بينه وبينه فوالله ما عندنا دفع عنه وأمر أبرهة رسوله أيضا أن ياتي له بسيد القوم فقال لعبد المطلب قد أمرني ان آتيه بك فقال عبد المطلب افعل فجاءه راعي ابله وخيله وأخبره ان الحبشة أخذت الابل والخيل التي كانت ترعى بذى المجاز * وفي سيرة ابن هشام بل وفى

النار أجاب السيوطي بجواز انه يعصى عند الامتحان وأوحي اليه صلى الله عليه وسلم بذلك فحكم بانه من أهل النار وبان حديثه متقدم على أحاديث أهل الفترة فيكون منسوخا بها وبجواز انه عاش حتى أدرك البعثة وبلغته وأصر ومات في عهده وهذا لا عذر له البتة قال الزرقاني وفي الثالث نظر لانه لو كان كذلك لما كان لسؤاله عن الاب الكريم وجه اذ الفرق لائح لان اباه بلغته البعثة والاب الشريف لم تبلغه اللهم الا ان يجاب بان الاعرابي توهم انه لا يكفي بلوغ البعثة حتي يشاهد النبي ولا ينكر هذا منه لانه لم يكن حينئذ تفقه في الدين بل لم يكن أسلم كما صرح به في حديث سعد وابن عمر رضي الله عنهما وبعضهم روى هذه القصة بان السؤال عن الام وجمع بانه سال مرة عن ابيه ومرة عن أمه * ومن الاحاديث المعارضة للنجاة حديث مسلم عن ابي هريرة رضي الله عنه مرفوعا استاذنت ربي ان استغفر لامي فلم ياذن لي واستاذنته أن أزور قبرها فاذن لي فزوروا القبور فانها تذكر الآخرة واجيب كما في الزرقاني بان حديث عدم الاذن في الاستغفار لا يلزم منه الكفر بدليل انه صلي الله عليه وسلم كان ممنوعا في أول الاسلام من الصلاة على من عليه دين لم يترك له وفاء ومن الاستغفار له مع انه من المسلمين وعلل بان استغفاره يجاب على الفور فمن استغفر له وصل ثواب دعائه الي منزله في الجنة والمديون محبوس عن مقامه الكريم حتي يقضى دينه فقد تكون امه مع كونها متحنفة محبوسة في البرزخ عن الجنة لامور أخر غير الكفر اقتضت

غالب السير الاقتصار على الابل وانها كانت مائتي بعير وقيل أربعمائة ناقة فركب عبد المطلب صحبة رسول صاحب الفيل وركب معه ولده الحرث فاستؤذن له على ابرهة أي قيل له أيها الملك هذا سيد قريش ببابك يستاذن عليك وهو صاحب عين مكة يعني زمزم وهو يطعم الناس بالسهل والوحوش في رؤوس الجبال فاذن له فلما دخل ورآه ابرهة اجله واكرمه عن أن يجلسه تحته وكره ان تراه الحبشة يجلسه على سرير ملكه فنزل عن سريره واجلسه معه على البساط وقال لترجمانه اساله عن حاجته فذكر ابله وخيله فذكر الترجمان له ذلك فقال للترجمان بلسان الحبشة قل له كنت اعجبتني اذ رأيتك ثم قد زهدت فيك اذ سالتني ابلا وخيلا وتركت أن تسال عن البيت الذي هو عزك فقال له الترجمان ذلك فقال عبد المطلب أنا رب الابل والخيل التي سالتها الملك وأما البيت فله رب ان شاء أن يمنعه من الملك فقال ابرهة ما كان ليمنعه مني فرد عليه ما كان اخذله وانصرف وابرهة بلسان الحبشة الابيض الوجه * ثم ان الفيل لما نظر الى وجه عبد المطلب برك كما يبرك البعير وخر ساجدا وانطق الله سبحانه وتعالى الفيل فقال السلام على النور الذي في ظهرك يا عبد المطلب * وفي كلام بعضهم أن ابرهة لما بلغه مجئ عبد المطلب اليه أمر ان عبد المطلب قبل دخوله عليه أن يذهب به الى الفيلة ليراها ويرى الفيل العظيم وكان أبيض اللون * أقول رأيت ان ملك الصين كان في مربطه ألف فيل أبيض وكان مع الفرس في قتال أبي عبيد بن مسعود الثقفي أمير الجيش في خلافة الصديق أفيلة كثيرة عليها الجلاجل وقدموا بين أيديهم فيلا عظيما أبيض وصارت خيول المسلمين كلما حملت وسمعت حس الجلاجل نفرت فامر أبو عبيد المسلمين أن يقتلوا الفيلة فقتلوها عن آخرها وتقدم أبو عبيد لهذا الفيل العظيم الابيض فضربه بالسيف فقطع زلومه فصاح الفيل صيحة هائلة وحمل على أبي عبيد فتخبطه برجله ووقف فوقه فقتله فحمل على الفيل شخص كان ابو عبيد اوصي ان يكون امير ا بعده فقتله ثم آخر حتى قتل سبعة من ثقيف كان قد نص أبو عبيد عليهم واحدا بعد واحد وهذا من أعرب الاتفاقيات والله اعلم وانما أرى عبد المطلب الفيلة ارها باله وتخويفا فان العرب لم تكن تعرف الافيال وكانت الافيال كلها ماعدا الفيل الاعظم تسجد لابرهة * وأما الفيل الاعظم فلم يسجد الا للنجاشي فلما رأت الفيلة عبد المطلب سجدت حتي الفيل الاعظم وقيل ان ابرهة لم يخرج الا بالفيل الاعظم ولما بلغ ابرهة سجود الفيلة لعبد المطلب تطير ثم أمر بادخال عبد المطلب عليه فلما رآه ألقيت له الهيبة في قلبه فنزل عن سريره تعظيما لعبد المطلب ثم رأيت العلامة ابن حجر في شرح الهمزية حاول الجواب عن هذا الذي تقدم عن الحافظ النيسابوري من ان النور استدار في وجه عبد المطلب الى آخره أي وقول الفيل السلام على النور الذي في ظهرك يا عبد المطلب مع ان ولادته صلي الله عليه وسلم في ذلك الوقت يلزمها أن يكون النور انتقل من عبد المطلب الي عبد الله ثم انتقل من عبد الله الي آمنة بان النور وان

أن لا يؤذن له في الاستغفار لها الي أن أذن الله فيه بعد ذلك قال وأما حديث أستاذنت ربي مع أمكما على ضعف اسناده فلا يلزم منه كونها في النار لجواز انه أراد بالمعية كونها معها في دار البرزخ أو غير ذلك وعبر بذلك تورية وايهاما تطيبا لقلوبهما قال وأحسن منه أنه صدر ذلك منه قبل أن يوحى اليه أنهما من أهل الجنة كما قال في تبع لا أدري تبعا لعينا كان أم لا أخرجه الحاكم وابن شاهين عن أبي هريرة رضي الله عنه وقال بعد أن أوحي اليه في شانه لا تسبوا تبعا فانه كان قد أسلم اخرجه ابن شاهين في الناسخ والمنسوخ عن سهل وابن عباس رضي الله عنهما فكانه أولا لم يوح اليه في شانها بشئ ولم يبلغه القول الذي قالته عند موتها ولا تذكره فاطلق القول بانها مع أمها جريا على قاعدة

أهل الجاهلية ثم اوحى اليه امرها بعد قال ويمكن الجواب بانها كانت موحدة غير انها لم يبلغها شان البعث والنشور وذلك أصل كبير فاحياها الله له حتى آمنت بالبعث وبجميع ما في شريعته ولذا تاخر احياؤها الى حجة الوداع حتى تمت الشريعة ونزل اليوم أكملت لكم دينكم فاحييت حتى آمنت بجميع ما أنزل عليه وهذا معنى نفيس بليغ وتقدم عن القاضي عياض ان الاحاديث التي فيها البكاء عند قبر أمه تحمل على ان بكاءه ليس لتعذيبها وانما كان اسفا على ما فاتها من ادراك ايامه اى بعثته والايمان به وقد رحم الله بكاءه فاحياها حتى آمنت * ومن الاحاديث المعارضة (٧٢) للنجاة مارواه الحاكم عن عبد الله بن مسعود رضي الله عنه ان رسول الله صلى الله عليه وسلم أوما الى المقابر أي اشار الى انه يريد الذهاب اليها فاتبعناه فجاء حتى جلس الى قبر منها فناجاه طويلا ثم بكى فبكينا لبكائه ثم قال فقام اليه عمر ابن الخطاب رضى الله عنه فدعاه ثم دعانا فقال ما أبكاكم فقلنا بكينا لبكائك فقال ان القبر الذى جلست عنده قبر آمنة وانى استاذنت ربي في زيارتها فاذن لى واني استاذنته في الدعاء وفي رواية في الاستغفار لها فلم ياذن لى وانزل على ما كان للنبي والذين آمنوا ان يستغفروا للمشركين ولو كانوا أولى قربى فاخذني ماياخذ الولد للوالد أي من الرقة والشفقة والجواب عنه انه حديث ضعيف ضعفه ابن معين وغيره قال الذهبي فيه ابو أيوب ابن هانيء ضعيف قال السيوطى فهذه علة تقدح فى صحته فلا عبرة بتصحيح الحاكم له مع انه معارض بالاحاديث التى فيها ان الآية نزلت في ابي طالب واما يذكره المفضضة بعض المفسرين من ان قوله تعالى انا ارسلناك بالحق بشيرا ونذيرا ولا تسال عن اصحاب الجحيم نزلت فى الابوين فذلك باطل لا أصل له بل الآية نزلت في اليهود والنصارى قال ابو حيان في البحر وسوابق الآيات ولواحقها تدل على ذلك وقيل انها نزلت في ابى طالب وسياتي الكلام عليه فان قلت قد صحت احاديث بتعذيب بعض أهل الفترة كحديث البخاري ومسلم عن ابي هريرة رضي الله عنه مرفوعا رأيت عمرو بن لحي يجر قصبه في النار وكحديث مسلم رأيت صاحب المحجن فى النار وهو الذى يسرق الحاج بمحجنه فاذا بصر به احد

انتقل من عبد المطلب لكن الله سبحانه وتعالى اكرم عبد المطلب فاحدث ذلك النور في ظهره وفي وجهه واطلع الفيل عليه هذا كلامه فليتامل وذكر بعضهم ان الفيل مع عظم خلقته صوته ضئيل أى ضعيف ويفرق أي يخاف من السنور الذى هو القط ويفزع منه * وفي المواهب والمشهور انه صلى الله عليه وسلم ولد بعد الفيل لان قصة الفيل كانت توطئة لنبوته ومقدمة لظهوره وبعثته هذا كلامه وفيه انه قد يقال الارهاصات انما تكون بعد وجوده وقبل مبعثه الذى هو دعواه الرسالة لا قبل وجوده بالكلية الذى هو المراد بظهوره وحينئذ فقول القاضى البيضاوي انها من الارهاصات اذ روى انها وقعت في السنة التي ولد فيها رسول الله صلى الله عليه وسلم أى بعد وجوده ومن ثم قال ابن القيم في الهدي ان مما جرت به عادة الله تعالى ان يقدم بين يدى الامور العظيمة مقدمات تكون كالمدخل لها فمن ذلك قصة مبعثه صلى الله عليه وسلم تقدمها قصة الفيل هذا كلامه قال فلما شرع ابرهة فى الذهاب الى مكة ووصل الفيل الي أول الحرم والمواهب أسقط هذا وهو يوهم انهم دخلوا مكة وان الفيل برك دون البيت فليتامل وعند وصوله الى أول الحرم برك فضاروا يضربون رأسه ويدخلون الكلاليب في مراق بطنه فلا يقوم فوجهوا وجهه الي جهة اليمن فقام يهرول وكذا الي جهة الشام فعل ذلك مرارا فامر ابرهة ان يستقى الفيل الخمر ليذهب تميزه فسقوه فثبت على امره ويقال انما برك لان نفيل ابن حبيب الخثعمي قام الى جنب الفيل فعرك اذنه وقال ابرك محمود وارجع راشدا من حيث جئت فانك في بلد الله الحرام * ثم أرسل اذنه فبرك قال السهيلي رحمه الله الفيل لا يبرك فيحتمل ان يكون بروكه سقوطه الارض لما جاءه من امر الله سبحانه ويحتمل ان يكون فعل البرك وهو الذى يلزم موضعه ولا يبرح فعبر بالبروك عن ذلك قال وقد سمعت من يقول ان فى الفيلة صنفا منها يبرك كما يبرك الجمل وعند ذلك أرسل الله سبحانه وتعالى عليهم الطير الابابيل خرجت من البحر أمثال الخطاطيف ويقال ان حمام الحرم من نسل تلك الطير فاهلكتهم وقد يقال ان هذا اشتباه لان الذى قيل انه من نسل الابابيل انما هو شيء يشبه الزرازير يكون بباب ابراهيم من الحرم والافسياتى أن حمام الحرم من نسل الحمام الذي عشش على فم الغار على ماسياتي فيه وفى حياة الحيوان ان الطير الابابيل تعشش وتفرخ بين السماء والارض * ولما هلك صاحب الفيل وقومه عزت قريش وهابتهم الناس كلهم قالوا أهل الله لان الله معهم وفي لفظ لان الله سبحانه وتعالى قاتل عنهم وكفاهم مؤنة عدوهم الذى لم يكن لسائر العرب بقتاله قدرة وغنموا أصحاب الفيل أي ومن حينئذ مزقت الحبشة كل ممزق وخرب ماحول تلك الكنيسة التي بناها ابرهة فلم يعمرها أحد وكثرت حولها السباع والحيات ومردة الجن وكان كل من أراد ان ياخذ منها شيا أصابته الجن واستمرت كذلك الى زمن السفاح الذى هو أول خلفاء بنى العباس فذكر له أمرها فبعث اليها عامله على اليمن فخربها وأخذ خشبها المرصع بالذهب والآلات

قال انما تعلق بحجتي وان غفل عنه ذهب به وأجيب عن ذلك باجوبة أحدها انها اخبار آحاد تفيد الظن فلا تعارض القطع بانهم غير معذبين الماخوذ من الآيات القرآنية فوجب تقديم الآيات عليها وان صحت الثاني قصر التعذيب المذكور في هذه الاحاديث على هؤلاء اتباعا للوارد ولا نقيس عليهم غيرهم فلا تنافي القاطع والله اعلم بالسبب الموقع لهم في العذاب وان كنا نحن لا نعلمه الثالث قصر التعذيب المذكور في هذه الاحاديث على من بدل وغير من أهل الفترة كعمرو بن لحي فانهم فعلوا من الضلال والاضلال مالا يعذرون به كعبادة الاوثان وتغيير الشرائع وقد قسم العلماء أهل الفترة ثلاثة اقسام ﴿ القسم (٧٣) الاول ﴾ من ادرك التوحيد وعرف الله ببصيرته أي بعلمه وخبرته فمنعه هذا التبصر عن عبادة غير الله ثم من هؤلاء من لم يدخل في شريعة كقس بن ساعدة الايادي فانه آمن بالبعثة في زمن الجاهلية وعرف الله بعقله وكان يقول سيعلم حق من هذا الوجه ويشير الى مكة قالوا له وما هذا الحق قال رجل من ولد لؤي بن غالب يدعوكم الى كلمة الاخلاص وعيش الابد ونعيم لا ينفد فان دعاكم فاجيبوه ولو علمت اني أعيش الي مبعثه لكنت أول من يسعى اليه وفي كلام آخر روى اليعمري عن ابن عباس رضي الله عنهما مرفوعا رحم الله قسا انى ارجو ان يبعثه الله أمة وحده وسياتي شيء من اخباره وكزيد ابن عمرو بن نفيل والد سعيد بن زيد احد العشرة المبشرين بالجنة وعم عمر ابن الخطاب فانه كان ممن

المفضضة التي تساوي قناطير من الذهب فحصل له منها مال عظيم وحينئذ عفا رسمها وانقطع خبرها واندرست آثارها وقد كان عبد المطلب أمر قريشا أن تخرج من مكة وتكون في رؤوس الجبال خوفا عليهم من المعرة وخرج هو واياهم الى ذلك بعد ان اخذ بحلقة باب الكعبة ومعه نفر من قريش يدعون الله سبحانه وتعالى ويستنصرونه على ابرهة وجنده وقال

لاهم ان العبد يحمي رحله فامنع حلالك
لا يغلبن صليبهم * ومحالهم غدوا محالك

أي فانهم كانوا نصارى ولاهم اصله اللهم فان العرب تحذف الالف واللام وتكتفي بما يبقى وكذلك تقول لاه أبوك تريد لله أبوك والحلال بكسر الحاء المهملة جمع حلة وهي البيوت المجتمعة والمحال بكسر الميم القوة والشدة والغدو بالغين المعجمة أصله الغد وهو اليوم الذي يأتي بعد يومك الذي انت فيه ويقال ان عبد المطلب جمع قومه وعقد راية وعسكر بمني وجمع ابن ظفر بينه وبين ما تقدم من أنه خرج مع قومه الى رؤس الجبال بانه يحتمل انه أمر ان تكون الذرية في رؤوس الجبال أي وخرج معهم تانيسا لهم ثم رجع وجمع اليه المقاتلة أي ويؤيد ذلك قول المواهب ثم ان ابرهة امر رجلا من قومه يهزم الجيش فلما وصل مكة ونظر الي وجه عبد المطلب خضع الى آخر ما تقدم فاسقاط المواهب كون قريش جيشت جيشا مع قوله ثم ان ابرهة ارسل رجلا من قومه ليهزم الجيش لا يحسن ثم ركب عبد المطلب لما استبطا مجيء القوم الى مكة ينظر ما الخبر فوجدهم قد هلكوا أي غالبهم وذهب غالب من بقي فاحتمل ماشاء من صفراء وبيضاء ثم آذن أي اعلم اهل مكة بهلاك القوم فخرجوا فانتهبوا * وفي كلام سبط بن الجوزي وسبب غني عثمان بن عفان ان أباه عفان وعبد المطلب وابا مسعود الثقفي لما هلك ابرهة وقومه كانوا اول من نزل مخيم الحبشة فاخذوا من اموال ابرهة واصحابه شيئا كثيرا ودفنوه عن قريش فكانوا أغنى قريش واكثرهم مالا ولما مات عفان ورثه عثمان رضي الله تعالى عنه أي ومن جملة من سلم من قومه ابرهة ولم يذهب بل بقي بمكة سائس الفيل وقائده فعن عائشة رضي الله تعالى عنها أدركت قائد الفيل وسائسه بمكة أعميين مقعدين يستطعمان الناس * وأورد على هذا ان الحجاج خرب الكعبة بضرب المنجنيق ولم يصبه شيء ويجاب بان الحجاج لم يجيء لهدم الكعبة ولا لتخريبها ولم يقصد ذلك وانما قصد التضييق على عبد الله بن الزبير رضي الله تعالى عنهما ليسلم نفسه وهذا اولى من جواب المواهب كما لا يخفى والله اعلم وكان مولده صلى الله عليه وسلم بمكة في الدار التي صارت تدعى لمحمد بن يوسف أخي الحجاج اى وكانت قبل ذلك لعقيل بن ابي طالب ولم تزل بيد اولاده بعد وفاته الى ان باعوها لمحمد بن يوسف اخي الحجاج بمائة الف دينار قاله الفاكهي اى فادخلها في داره وسماها البيضاء أي لانها بنيت بالجص ثم طليت به فكانت كلها بيضاء وصارت تعرف بدار ابن

 طلب التوحيد وخلع الاوثان وجانب الشرك ومات قبل البعثة وكان يقول انى خالفت قومي واتبعت ملة ابراهيم واسمعيل وما كانا يعبدان وكانا يصليان الى هذه القبلة وانا انتظر نبيا من بني اسمعيل يبعث ولا اراني ادركه وانا أومن به واصدقه واشهد انه نبي وقال لعامر بن ربيعة ان طالت بك حياة فاقره مني السلام قال عامر فلما اعلمت النبي صلى الله عليه وسلم بخبره رد عليه السلام وترحم عليه وقال رأيته في الجنة يسحب ذيولا ومن هذا القسم أبو بكر الصديق رضي الله عنه فانه ما كان يفعل مايفعلون في الجاهلية وما سجد لصنم قط ولذا قال بعض المحققين كل من أبي بكر وعلي رضي الله عنهما يلقب بالصديق وانه يقال فيه

كرم الله وجهه لكن اشتهر الصديق في أبي بكر وكرم الله وجهه في علي رضي الله تعالى عنهما وكل منهما لم يسجد لصنم قط ومنهم من دخل في شريعة حق قائمة الرسم كتبع وقومه من حمير وأهل نجران وورقة بن نوفل فانهم تنصروا في الجاهلية قبل نسخ دين النصرانية قال الزرقاني ولا بدع ان يكون الابوان الشريفان كالقسم الاول اعني زيد بن عمرو بن نفيل وقس بن ساعدة بل الابوان اولى بذلك كما تقدم * القسم الثاني من أهل الفترة من غير وبدل وأشرك ولم يوحد وشرع لنفسه وحلل وحرم وهم الاكثر من العرب كعمرو بن لحي بن قمعة بن الياس بن مضر أول (٧٤) من سن للعرب عبادة الاصنام وغير دين ابراهيم وجده قمعة بن خندف ابو خزاعة وخندف زوج الياس ابن مضر وقد ذكر ابن اسحق في سبب تغيير عمرو ابن لحي وتبديله واشراكه انه خرج الى الشام وبها يومئذ العماليق وهم يعبدون الاصنام فاستوهبهم واحدا منها وجاء به الي مكة فنصبه الى الكعبة وهو هبل وقيل كان له تابع من الجن يقال له ابو ثمامة جاء ليلة فقال أجب ابا ثمامة فقال لبيك من تهامة ادخل بلا ملامة فقال ائت سيف جدة تجد آلهة معدة فخذها ولا تهب وادع الى عبادتها تجب قال فتوجه الى جدة فوجد الاصنام التي كانت تعبد زمن نوح فحملها الي مكة ودعا الي عبادتها فانتشرت بسبب ذلك عبادة الاصنام في العرب وكانت التلبية من زمن ابراهيم عليه السلام لبيك اللهم لبيك لا شريك لك لبيك حتى كان عمرو بن لحي فبينا هو يلبي تمثل له الشيطان في صورة شيخ يلبي معه فقال عمرو لبيك لا شريك لك فقال الشيخ الا شريكا هو لك بكونه فانكر ذلك عمرو فقال ماهذا فقال قل تملكه وما ملك فانه لا باس به فقالها عمرو فدانت بها العرب وشرع لهم الاحكام فبحر البحيرة وسيب السوائب ووصل الوصيلة وحمي الحامي فكانوا اذا انتجت الناقة خمسة أبطن آخرها ذكر بحروا أذنها أي شقوها وخلوا سبيلها فلا تركب ولا تحلب ولا تطرد من ماء ولا مرعى وسموها البحيرة وكان الرجل منهم يقول ان شفيت من مرضي او قدمت من سفري فناقتي سائبة ويجعلها كالبحيرة في تحريم الانتفاع بها واذا ولدت الشاة انثى فهي لهم او ذكرا فهو لآلهتهم وان ولدتهما وصلت الانثى أخاها

يوسف لكن سياتي في فتح مكة انه قيل له صلى الله عليه وسلم يارسول الله تنزل في الدور قال هل ترك لنا عقيل من رباع أو دور فان هذا السياق يدل على ان عقيلا باع تلك الدار فلم يبق بيده ولا بيد أولاده بعده الا أن يقال المراد باع ماعدا هذه الدار التي هي مولده صلى الله عليه وسلم أي لانه كما سياتي في الفتح باع دار أبيه أبي طالب لانه وطالبا أخاه ورثا أبا طالب لانهما كانا كافرين عند موت أبي طالب دون جعفر وعلي رضي الله تعالى عنهما فانهما كانا مسلمين وعقيل أسلم بعد دون طالب فان طالبا اختطفته الجن ولم يعلم به وان عقيلا باع دار رسول الله صلى الله عليه وسلم التي هي دار خديجة أي التي يقال لها مولد فاطمة رضي الله تعالى عنها وهي الآن مسجد يصلى فيه بناه معاوية رضي الله تعالى عنه أيام خلافته قيل وهو أفضل موضع بمكة بعد المسجد الحرام أي واشتهر بمولد فاطمة رضي الله تعالى عنها لشرفها والا فهو مولد بقية اخوتها من خديجة ولعل معاوية رضي الله تعالى عنه اشترى تلك الدار ممن اشتراها من عقيل ويدل لما قلناه قول بعضهم لم يتعرض صلى الله عليه وسلم عند فتح مكة لتلك الدار التي أبقاها في يد عقيل أي التي هي دار خديجة فانه لم يزل بها صلى الله عليه وسلم حتى هاجر فاخذها عقيل * وفي كلام بعضهم لما فتح النبي صلى الله عليه وسلم مكة ضرب مخيمه بالحجون فقيل له الا تنزل منزلك من الشعب فقال وهل ترك لنا عقيل منزلا وكان عقيل قد باع منزل رسول الله صلى الله عليه وسلم ومنازل اخوته حين هاجروا من مكة ومنزل كل من هاجر من بني هاشم وفي كلام بعضهم كان عقيل تخلف عنهم في الاسلام والهجرة فانه أسلم عام الحديبية التي هي السنة السادسة وباع دورهم فلم يرجع النبي صلى الله عليه وسلم في شيء منها * وهي أي تلك الدار التي ولد بها صلى الله عليه وسلم عند الصفا قد بنتها زبيدة زوجة الرشيد أم الامين مسجدا لما حجت * وفي كلام ابن دحية ان الخيزران ام هرون الرشيد لما حجت اخربت تلك الدار من دار ابن يوسف وجعلتها مسجدا ويجوز ان تكون زبيدة جددت ذلك المسجد الذي بنته الخيزران فنسب لكل منهما وسياتي ان الخيزران بنت دار الارقم مسجدا وهي عند الصفا أيضا ولعل الامر التبس على بعض الرواة لان كلا منها عند الصفا وقيل ولد صلى الله عليه وسلم في شعب بني هاشم * أقول قد يقال لا مخالفة لانه يجوز ان تكون تلك الدار من شعب بني هاشم ثم رأيت التصريح بذلك ولا ينافيه ماتقدم في الكلام على الحمل من أن شعب ابي طالب وهو من جملة بني هاشم كان عند الحجون لانه يجوز أن يكون ابو طالب انفرد عنهم بذلك الشعب والله أعلم قال وقيل ولد صلى الله عليه وسلم في الردم أي ردم بني جمح وهم بطن من قريش ونسب لبني جمح لانه ردم على من قتلوا في الجاهلية من بني الحرث فقد وقع بين بني جمح وبين بني الحرث في الجاهلية مقتلة وكان الظفر فيها لبني جمح على بني الحرث فقتلوا منهم جمعا كثيرا وردم على تلك القتلى بذلك المحل وقيل ولد بعسفان انتهي * أقول مما يرد القول

فلا يذبح الذكر لآلهتهم واذا انتجت من صلب الفحل عشرة بطن حرموا ظهره ولم يمنعوه من ماء ولا مرعي وقالوا قد حمي ظهره وكل هذه الاقسام يجعلونها لطواغيتهم وتبعته العرب في غير ذلك أيضا مما يطول ذكره كعبادة الجن والملائكة وخرق البنين والبنات واتخذوا بيوتا لها سدنة وحجاب يضاهون بها الكعبة كاللات والعزي ومناة * القسم الثالث وهم من لم يشرك ولم يوحد ولا دخل في شريعة نبي ولا ابتكر لنفسه شريعة ولا اخترع دينا بل بقي مدة عمره على حين غفلة عن هذا كله وفي الجاهلية من كان على ذلك واذا انقسم أهل الفترة الى الثلاثة الاقسام فيحمل من صح تعذيبه على القسم الثاني لاجل كفرهم بما تعدوا به من الخبائث

بكونه ولد بعسفان ماذكره بعض فقهائنا ان من جملة ما يجب على الولي ان يعلم موليه اذا ميزانه صلى الله عليه وسلم ولد بمكة ودفن بالمدينة الا ان يقال ذلك بناء على ما هو الاصح عندهم والردم هو المحل الذي كانت ترى منه الكعبة قبل الآن ويقال له الآن المدعى لانه يؤتى فيه بالدعاء الذي يقال عند رؤية الكعبة ولم أقف على انه صلى الله عليه وسلم وقف به ولعله لم يكن مرتفعا في زمنه صلى الله عليه وسلم لانه انما رفعه وبناه سيدنا عمر رضي الله تعالى عنه في خلافته لما جاء السيل العظيم الذي يقال له سيل أم نهشل وهي بنت عبيدة بن سعيد بن العاص فانه اخذها وألقاها اسفل مكة فوجدت هناك ميتة ونقل المقام الى ان ألقاه باسفل مكة أيضا فجيء به وجعل عند الكعبة وكوتب عمر رضي الله عنه بذلك فحضر وهو فزع مرعوب ودخل مكة معتمرا فوجد محل المقام دثروصارا لا يعرف فهاله ذلك ثم قال أنشد الله عبدا عنده علم من محل هذا المقام فقال المطلب بن رفاعة رضي الله تعالى عنه أنا يا امير المؤمنين عندي علم بذلك فقد كنت أخشى عليه مثل ذلك فاخذت قدره من موضعه الى باب الحجر ومن موضعه الى زمزم بحفاظ فقال له اجلس عندي وارسل فارسل فجيء بذلك الحفاظ فقيس به ووضع المقام بمحله الآن واحكم ذلك واستمر الى الآن فعند ذلك بني هذا المحل الذي يقال له الردم بالصخرات العظيمة ورفعه فصار لا يعلوه السيل وصارت الكعبة تشاهد منه والآن قد حالت الابنية فصارت لا ترى ومع ذلك لا باس بالوقوف عنده والدعاء فيه تبركا بمن سلف ولعل هذا محمل قول من قال اول من نقل المقام الى محله وكان ملصقا بالكعبة عمر بن الخطاب رضي الله تعالى عنه فلا ينافي أن الناقل له هو صلى الله عليه وسلم كما سياتي لكن رأيت ابن كثير قال وقد كان هذا الحجر الذي هو المقام ملصقا بباب الكعبة على ما كان عليه من قديم الزمان الى ايام عمر بن الخطاب رضي الله تعالى عنه فاخره عنه لئلا يشغل المصلين عنده الطائفون بالبيت هذا كلامه وقوله من قديم الزمان ظاهره من عهد ابراهيم على نبينا وعليه أفضل الصلاة والسلام فليتامل * وعن كعب الاحبار انى أجد في التوراة عبدي أحمد المختار مولده بمكة أي وهو ظاهر في أن كعب الاحبار كان قبل الاسلام على دين اليهودية * قال وعن عبد الرحمن بن عوف رضي الله تعالى عنه عن أمه الشفاء أي بكسر الشين المعجمة وتخفيف الفاء وقيل بفتحها وتشديد الفاء مقصورا قالت لما ولدت آمنة رسول الله صلى الله عليه وسلم وقع على يدي أي فهي دايته صلى الله عليه وسلم ووقع في كلام ابن دحية ان أم أيمن دايته صلى الله عليه وسلم وقد يقال اطلاق الداية على أم أيمن لانها قامت بخدمته صلى الله عليه وسلم ومن ثم قيل لها حاضنته وللشفاء قابلته وقد قيل في اسم الوالدة والقابلة الامن والشفاء وفي اسم الحاضنة البركة والنماء وفي اسم مرضعته أولا التي هي ثويبة الثواب وفي اسم مرضعته المستقلة برضاعه التي هي حليمة السعدية الحلم والسعد قالت أم عبد الرحمن فاستهل فسمعت قائلا يقول يرحمك

وقد سمى الله هذا القسم كفارا ومشركين فانا نجد القرآن كما حكى حال أحد منهم سجل عليهم بالكفر والشرك كقوله تعالى في مقام الرد والانكار لما ابتدعوه ما جعل الله من بحيرة ولا سائبة ولا وصيلة ولا حام ولكن الذين كفروا يفترون على الله الكذب واكثرهم لا يعقلون وانما قيل لهم لا يعقلون لانهم قلدوا فيه الآباء وهذا شان اكثرهم بخلاف القليل منهم فانه تباعد عن ذلك ووحد الله وهم أهل القسم الاول * واما القسم الثالث فهم اهل الفترة حقيقة وهم غير معذبين اتفاقا اذا علمت ذلك تعلم ان والدي النبي صلى الله عليه وسلم اما ان يكونا من أهل القسم الاول كما دلت على ذلك اشعارهم وأقولهم المنقولة عنهم فيما تقدم واما ان يكونا من القسم الثالث لم تبلغهما دعوة لتاخر زمنهما وبعد ما بينهما وبين الانبياء السابقين وكونهما في زمن جاهلية عم الجهل فيها شرقا وغربا وفقد فيها من يعرف الشرائع ويبلغ الدعوة على وجهها الا نفرا يسيرا من احبار اهل الكتاب مفرقين في أقطار الارض كالشام وغيرها وما عهد لهما تقلب في الاسفار سوى المدينة ولا أعطيا عمرا طويلا يسع الفحص عن المطلوب مع زيادة ان امه صلى الله عليه وسلم مخدرة مصونة محجبة في البيت عن الاجتماع بالرجال لا تجد من يخبرها واذا كان النساء اليوم مع فشو الاسلام شرقا وغربا يدرين غالب أحكام الشريعة لعدم مخالطتهن الفقهاء فما ظنك بزمان الجاهلية والفترة الذي رجاله لا يعرفون ذلك فضلا عن نسائه ولهذا لما بعث صلى الله عليه وسلم تعجب أهل مكة وقالوا أبعث الله بشرا رسولا وقالوا لو شاء ربنا

لا تنزل ملائكة فلو كان عنده علم من بعثة الرسل ما أنكروا ذلك وربما كانوا يظنون ان ابراهيم عليه السلام بعث بما هم عليه فانهم لم يجدوا من يبلغهم شريعته على وجهها لدثورها وفقد من يعرفها اذ كان بينهم وبينها أزيد من ثلاثة آلاف سنة * وأما أهل القسم الاول كقس بن ساعدة وزيد بن عمرو فقد قال عليه الصلاة والسلام في كل منهما انه يبعث أمة وحده واستغفر لهما وترحم عليهما وأخبر بانهما كانا على دين ابراهيم واسمعيل عليهما السلام وذلك بهداية وتوفيق من الله تعالى واذا صح ذلك لمثل هذين فلا مانع من حصول مثله لآبائه الكرام وأمهاته الفخام * واختلفوا في ثبوت الصحبة لقس بن ساعدة وزيد بن عمرو بن نفيل وورقة بن نوفل والاكثرون على عدم ثبوت الصحبة لان اجتماعهم بالنبي صلى الله عليه وسلم كان قبل بعثته وارساله الى الخلق فهم مؤمنون به بالغيب قبل ظهوره ولذا جاء عنه عليه الصلاة والسلام انهم يبعثون بينه وبين عيسى عليه السلام وأما عثمان بن الحويرث وتبع وقومه وأهل نجران فحكمهم حكم أهل الدين الذي دخلوا فيه مالم يلحق احدهم الاسلام الناسخ لكل دين لكن تبع لم يدرك الاسلام قطعا وقال فيه صلى الله عليه وسلم قبل ان يوحى اليه فيه لا أدري تبعا ألعينا كان أم لا ثم لما أوحى الله فيه قال لا تسبوا تبعا فانه كان قد أسلم أي وحد الله وصدق بالنبي صلى الله عليه وسلم قبل ظهوره وأخرج ابو نعيم عن عبد الله بن سلام رضي الله عنه قال لم يمت تبع حتى صدق بالنبي صلى الله عليه وسلم لما كانت يهود يثرب يخبرونه قال الامام جلال الدين السيوطي انى لم ادع الرأس ان مسئلة الابوين اجماعية بل هي مسئلة اختلافية فحكمها حكم سائر المسائل المختلف فيها غير اني اخترت اقوال القائلين بالنجاة لانه الانسب بهذا المقام والحذر الحذر من ذكرهما بما فيه نقص فان ذلك قد يؤذي النبي صلى الله عليه وسلم لان العرف جار بانه اذا ذكر أبو الشخص بما ينقصه أو وصف بوصف قائم به وذلك الوصف فيه نقص تأذي ولده بذكر ذلك له عند المخاطبة كيف وقد روي ابن منده وغيره عن ابي هريرة رضي الله عنه قال جاءت سبيعة بنت ابي لهب الى النبي صلى الله عليه وسلم فقالت يا رسول الله ان الناس يقولون

الله تعالى أو رحمك ربك أي او يرحمك ربك ولهذا القول الذي لا يقال الا عند العطاس أي الذي هو التشميت بالشين المعجمة والمهملة حمل بعضهم الاستهلال الذي هو في المشهور صياح المولود أول ما يولد يقال استهل المولود اذا رفع صوته على العطاس مع الاعتراف بانه لم يجئ في شئ من الاحاديث تصريح بانه صلى الله عليه وسلم لما ولد عطس انتهى اى فقد قال الحافظ السيوطي لم أقف في شئ من الاحاديث يدل على أنه صلى الله عليه وسلم لما ولد عطس بعد مراجعة أحاديث المولد من مظانها أي وعطس بفتح الطاء يعطس بالكسر والضم وحكي الفتح ولعله من تداخل اللغتين لكن في الجامع الصغير استهلال الصبي العطاس وحينئذ يكون استهلال المولود له معنيان هما مجرد رفع الصوت والعطاس وحمل هنا على العطاس بقرينة الجواب الذي لا يقال الا عند العطاس وقد أشار الى التشميت صاحب الهمزية رحمه الله بقوله

شمتته الاملاك اذ وضعته * وشفتنا بقولها الشفاء

أي قالت له الاملاك رحمك الله أو رحمك ربك وقت وضع أمه له وفرحتنا بقولها المذكور الشفاء التي هي أم عبد الرحمن بن عوف * أقول قال بعضهم ولعله صلى الله عليه وسلم حمد الله بعد عطاسه لما استقر من شرعه الشريف انه لا يسن التشميت الا لمن حمد الله تعالى هذا كلامه ويدل لما ترجاه ماتقدم انه صلى الله عليه وسلم حين خروجه من بطن أمه قال الحمد لله كثيرا وفي كلام بعض شراح الهمزية ويجوز ان يكون شمت من غير حمد تعظيما لقدره صلى الله عليه وسلم وقد جاء العاطس ان حمد الله تعالى فشمتوه وان لم يحمد فلا تشمتوه وجاء اذا عطس فحمد الله تعالى فحق على كل من سمعه ان يشمته وفي الصحيح ان رجلا عطس عند النبي صلى الله عليه وسلم وحمد الله فشمته وعطس آخر فلم يحمد الله فلم يشمته * وفي حديث حسن اذا عطس احدكم فليشمته جليسه فاذا زاد على ثلاث فهو مزكوم فلا يشمت بعد ثلاث وتمسك بذلك أي بالامر بالتشميت بصيغة افعل التي الاصل فيها الوجوب وبقوله حق أهل الظاهر على وجوب التشميت على كل من سمع وذهب بعض الائمة الى وجوبه على الكفاية وهو منقول عن مشهور مذهب مالك رضي الله تعالى عنه أي وعن ابن عباس رضي الله تعالى عنهما ليس على ابليس أشد من تشميت العاطس * وعن سالم بن عبيد الله الاشجعي وكان من أهل الصفة قال قال رسول الله صلى الله عليه وسلم اذا عطس احدكم فليحمد الله عز وجل وليقل من عنده يرحمك الله وليرد عليه بقوله يغفر الله لي ولكم * ومن لطيف ما اتفق ان الخليفة المنصور وشى عنده ببعض عماله فلما حضر عنده عطس المنصور فلم يشمته ذلك العامل فقال له المنصور ما منعك من التشميت فقال انك لم تحمد الله فقال حمدت في نفسي فقال قد شمتك في نفسي فقال له ارجع الى عملك فانك اذا لم تحابني لا تحابي غيري * قال بعضهم والحكمة في قول العاطس ما ذكر انه ربما كان العطاس سببا لالتواء عنقه فيحمد الله على معافاته من ذلك وقال غيره لان الاذي وهي الابخرة المحتقنة تندفع به عن الدماغ الذي فيه قوة التذكر والتفكر أي فهو بحران

أنت بنت حطب النار فقام رسول الله صلى الله عليه وسلم وهو مغضب فقال مابال أقوام يؤذونني في قرابتي من آذاني فقد آذي الله وروى الطبراني والامام احمد والترمذي عن المغيرة بن شعبة رضي الله عنه عن النبي صلي الله عليه وسلم لاتسبوا الاموات فتؤذوا الاحياء ولا ريب ان أذاه صلى الله عليه وسلم كفر يقتل فاعله ان لم يتب وعند المالكية يقتل وان تاب فاذا سئل العبد عن الابوين الشريفين فليقل هما ناجيان في الجنة امالانهما احييا حتي آمنا به كما جزم به الحافظ السهيلي والقرطبي وناصر الدين بن المنير وغيرهم من المحققين واما لانهما ماتا في الفترة قبل البعثة ولا تعذيب قبلها كما جزم به الابي في شرح مسلم واما لانهما كانا على الحنيفية والتوحيد لم يتقدم لهما شرك كما قطع به الامام السنوسي والتلمساني محشي الشفاء فهذه خلاصة أقوال المحققين ولا تلتفت الي قول من خالف شيئا من ذلك وقد نقل العلامة الطحاوي من علماء الحنفية المتاخرين في حواشيه على الدر المختار في كتاب النكاح جملة من أقوال المحققين وذكر أن المحققين من الحنفية على هذا الاعتقاد ولا عبرة بمخالفة من خالف في ذلك قال العلامة الزرقاني في شرح المواهب وسئل القاضي أبو بكر بن العربي أحد ائمة المالكية عن رجل قال ان ابا النبي صلي الله عليه وسلم في النار فاجاب بانه ملعون لقوله تعالي ان الذين يؤذون الله ورسوله لعنهم الله في الدنيا والآخرة وأعد لهم عذابا مهينا ولا اذى اعظم من أن يقال ابوه في النار وأخرج ابن عساكر وابو نعيم ان رجلا من كتاب

الرأس كما ان العرق بحران بدن المريض وذلك نعمة جليلة وفائدة عظيمة ينبغي ان يحمد الله تعالى عليها أي ولان الاطباء كما زعمه بعضهم نصوا على ان العطاس من انواع الصرع أعاذنا الله تعالى من الصرع وقد ينازع فيه ماتقدم وماذكره بعض الاطباء ان العطاس للدماغ كالسعال للرئة قال والعطاس أنفع الاشياء لتخفيف الرأس وهو مما يعين على نقص المواد المحتبسة ويسكن ثقل الرأس فيحصل منه النشاط والخفة وفي نوادر الاصول للترمذي قال صلى الله عليه وسلم هذا جبريل يخبركم عن الله تعالى ما من مؤمن يعطس ثلاث عطسات متواليات الا كان الايمان في قلبه ثابتا وفي الجامع الصغير ان الله تعالي يحب العطاس ويكره التثاؤب والعطسة الشديدة من الشيطان وفي الحديث العطاس شاهد عدل وفي حديث حسن أصدق الحديث ماعطس عنده وقد جاء ان روح آدم عليه السلام لما نزلت الى خياشيمه عطس فلما نزلت الي فمه ولسانه قال تعالى له قل الحمد لله رب العالمين فقالها آدم عليه السلام فقال الحق يرحمك الله يا آدم ولذلك خلقتك وفي رواية وللرحمة خلقتك أي للموت وقد روى الترمذي مرفوعا بسند ضعيف العطاس والنعاس والتثاؤب في الصلاة من الشيطان وروى ابن أبي شيبة موقوفا بسند ضعيف أيضا ان الله يكره التثاؤب ويحب العطاس في الصلاة أي مع كون كل واحد من العطاس والتثاؤب في الصلاة من الشيطان العطاس فيها احب الى الله تعالى من التثاؤب فيها والتثاؤب فيها اكره الى الله تعالى من العطاس فيها لان الكراهة مقولة بالتشكيك ويمكن حمل كون العطاس من الشيطان على شدته ورفع الصوت به كما تقدم التقييد بذلك في الرواية السابقة ومن ثم جاء اذا عطس احدكم أي هم بالعطاس فليضع كفيه على وجهه وليخفض صوته أي ولا ينافي وجود الشفاء ووجود أم عثمان ابن العاص عند أمه صلى الله عليه وسلم عند ولادته ماروى عنها أنها قالت لما أخذني ماياخذ النساء أي عند الولادة واني لوحيدة في المنزل رأيت نسوة كالنخل طولا كانهن من بنات عبد مناف يحدقن بي وفي كلام ابن المحدث ودخل على نساء طوال كانهن من بنات عبد المطلب مارأيت أضوأ منهن وجوها وكان واحدة من النساء تقدمت الى فاستندت اليها وأخذني المخاض واشتد على الطلق وكان واحدة منهن تقدمت الي وناولتني شربة من الماء أشد بياضا من اللبن وابرد من الثلج واحلى من الشهد فقالت لي اشربي فشربت ثم قالت الثالثة ازدادي فازددت ثم مسحت بيدها على بطني وقالت بسم الله اخرج باذن الله تعالى فقلن لي أي تلك النسوة نحن آسية امرأة فرعون ومريم ابنة عمران وهؤلاء من الحور العين لجواز وجود الشفاء وأم عثمان عندها بعد ذلك وتاخر خروجه صلى الله عليه وسلم عن القول المذكور حتى نزل على يد الشفاء لما تقدم من قولها وقع على يدي ولعل حكمة شهود آسية ومريم لولادته كونهما يصيران زوجتين له صلي الله عليه وسلم في الجنة مع كائم أخت موسي ففي الجامع الصغير ان الله تعالي زوجني في الجنة مريم بنت عمران وامرأة فرعون واخت موسى وسيأتي عند موت

الشام استعمل على كورة من كوره رجلا كان أبوه يزن بالمنانية فبلغ ذلك عمر بن عبد العزيز رضي الله عنه فقال له ماحملك على ان تستعمل على كورة من كور المسلمين رجلا كان أبوه يزن بالمنانية فقال أصلح الله أمير المؤمنين وما على من كان أبوه كان أبو النبي صلي الله عليه وسلم مشركا فقال عمر آه ثم سكت ثم رفع رأسه ثم قال أأقطع لسانه أأقطع يده ورجله أأضرب عنقه ثم قال لا تقل لي شيئا ما بقيت وعزله عن الدواوين ولقد أطنب الجلال السيوطي رضي الله عنه في الاستدلال لايمانهما فالله يثيبه على قصده الجميل وجملة مؤلفاته في ذلك ستة منها تاليف سماه مسالك الحنفا في نجاة آباء المصطفي صلي الله عليه وسلم قال في مسالك الحنفا وقد سئلت ان انظم في هذه المسئلة ابياتا

اختم بها هذا التاليف فقلت ... ان الذي بعث النبي محمدا * انجي به الثقلين مما يجحف ... ولامه وابيه حكم شائع *
أبداه اهل العلم فيما صنفوا ... فجماعة اجروهما مجرى الذى * آياته خير الدعاة المسعف ... والحكم فيمن لم تجئه دعوة *
ان لاعذاب عليه حكم مؤلف ... فبذاك قال الشافعية كلهم * والاشعرية مابهم متوقف ... وبسورة الاسراء فيه حجة *
وبنحوذا في الذكر آى تعرف ... ولبعض أهل الفقه في تعليله * معنى ارق من النسيم والطف ... ونحا الامام الفخر رازى الوري *
منجي به للسامعين تشنف ... اذهم على الفطر الذي ولدوا ولم * يظهر عناد منهم وتخلف ... قال الاولى ولدوا النبي المصطفي *

(٧٨)

كل على التوحيد اذ يتحنف
من آدم لابيه عبد الله ما
فيهم اخو شرك ولا يستنكف
فالمشركون كما بسورة توبة
نجس وكلهم بطهر يوصف
وبسورة الشعراء فيه تقلب
في الساجدين فكلهم متحنف
هذا كلام الشيخ فخر
الدين في
اسراره هبطت عليه الذرف
فجزاه رب العرش خير
جزائه
وحباه جنات النعيم
تزخرف
فلقد تدين في زمان الجاهلي
ـة فرقة دين الهدي
وتحنفوا
زيد بن عمرو وابن نوفل
هكذا الصـ
ـديق ماشرك عليه يعكف
قد فسر السبكى بذاك
مقالة
للاشعرى وما سواه
مزيف
اذا لم تزل عين الرضا منه
على الصـ
ـديق وهو بطول عمر احنف

خديجة انه صلي الله عليه وسلم قال لها أشعرت ان الله تعالى قد أعلمني انه سيزوجني وفي رواية أما علمت ان الله تعالى قد زوجني معك في الجنة مريم ابنة عمران وكلثم أخت موسي وآسية امرأة فرعون فقالت الله أعلمك بهذا قال نعم قالت بالرفاء والبنين * وقد حمى الله هؤلاء النسوة عن ان يطاهن أحد فقد ورد ان آسية لما ذكرت لفرعون أحب ان يتزوجها فتزوجها على كره منها ومن أبيها مع بذله لها الاموال الجليلة فلما زفت له وهم بها أخذه الله عنها وكان ذلك حاله معها وكان قد رضى منها بالنظر اليها * وأما مريم فقيل انها تزوجت بابن عمها يوسف النجار ولم يقربها وانما تزوجها ليرفقها الى مصر لما أرادت الذهاب الى مصر بولدها عيسى عليه السلام وأقاموا بها اثنتي عشرة سنة ثم عادت مريم وولدها الى الشام ونزلا الناصرة * وأخت موسى عليه السلام لم يذكر انها تزوجت وهذا يفيد ان بنات عبد مناف أو بنات عبد المطلب على ماتقدم كن متميزات عن غيرهن من النساء في افراط الطول * وقد رأيت ان علي بن عبد الله بن عباس وهو جد الخليفتين السفاح والمنصور أول خلفاء بني العباس أبو أبيهما محمد كان مفرطا في الطول كان اذا طاف كان الناس حوله وهو راكب وكان مع هذا الطول الى منكب أبيه عبد الله ابن عباس وكان عبد الله بن عباس الي منكب أبيه العباس وكان العباس الى منكب أبيه عبد المطلب لكن ابن الجوزي اقتصر في ذكر الطوال على عمر بن الخطاب والزبير بن العوام وقيس بن سعد وحبيب ابن سلمة وعلي بن عبد الله بن العباس وسكت عن عبد الله بن عباس وعن أبيه العباس وعن أبيه عبد المطلب * وفي المواهب ان العباس كان معتدلا وقيل كان طوالا ورأيت ان عليا هذا جد الخلفاء العباسيين كان على غاية من العبادة والزهادة والعلم والعمل وحسن الشكل حتي قيل انه كان أجمل شريف على وجه الارض وكان يصلي في كل ليلة ألف ركعة ولذلك كان يدعي السجاد وان سيدنا علي بن ابي طالب كرم الله وجهه هو الذى سماه عليا وكناه أبا الحسن فقد روى أن عليا رضي الله تعالى عنه افتقد عبد الله بن عباس رضى الله تعالي عنهما في وقت صلاة الظهر فقال لاصحابه مابال أبي العباس يعني عبد الله لم يحضر فقالوا ولده مولود فلما صلي على كرم الله وجهه قال امضوا بنا اليه فاتاه فهناه فقال شكرت الواهب وبورك لك في الموهوب زاد بعضهم ورزقت بره وبلغ أشده ماسميته قال أو يجوز لي ان أسميه حتي تسميه فامر به فاخرج اليه فاخذه فحنكه ودعا له ثم رده اليه وقال خذ اليك أبا الاملاك قد سميته عليا وكنيته أبا الحسن فلما ولي معاوية الخلافة قال لابن عباس ليس لكم اسمه ولا كنيته يعني علي بن ابي طالب كرم الله وجهه كراهة في ذلك وقد كنيته أبا محمد فجرت عليه وقد يخالف ذلك ماذكر بعضهم ان عليا المذكور لما قدم على عبد الملك بن مروان قال له غير اسمك او كنيتك فلا صبر لي على اسمك وهو علي وكنيتك وهي ابو الحسن قال أما الاسم فلا أغيره واما الكنية فاكتني بابي محمد وانما قال عبد الملك ذلك كراهة في اسم علي بن ابي طالب وكنيته وعلى هذا دخل هو وولداه ولده محمد

عادت عليه صحبة الهادي فما * في الجاهلية للضلالة يعرف ... وهما
فلامه وابوه احرى سما * ورأت من الآيات مالا يوصف ... وجماعة ذهبوا الى احيائه * ابويه حتي آمنا لاتحرفوا
وروي ابن شاهين حديثا مسندا * في ذاك لكن الحديث مضعف ... هذى مسالك لو تفرد بعضها * لكفى فكيف بها اذا تتالف
وبحسب من لا يرتضيها صمته * ادبا ولكن اين من هو منصف ... صلي الاله على النبي محمد * ماجدد الدين الحنيف يحنف
وعلى صحابته الكرام وآله * اوفي رضاه يدوم لا يتوقف

باب وفاة جده عبد المطلب ووصيته لابي طالب

كان جده عبد المطلب هو الكافل له صلى الله عليه وسلم بعد وفاة أبيه وأمه وكان يرق عليه رقة لا يرقها على ولده وكان يدنيه ويقربه ويدخله عنده اذا خلا كما تقدم الكلام على ذلك مستوفي وكانت وفاة جده وعمر النبي صلى الله عليه وسلم ثمان سنين وقيل أكثر وقيل أقل وكان عمر عبد المطلب حين توفي مائة وأربعين سنة وقيل مائة وعشرة وقيل أقل ودفن بالحجون عند قبر جده قصى ولما حضرته الوفاة أوصي به الى عمه شقيق أبيه أبي طالب وكان أبو طالب ممن حرم الخمر على نفسه في الجاهلية كأبيه عبد المطلب واسمه على الصحيح عبد مناف وزعمت الروافض ان اسمه عمران وانه المراد من قوله تعالى ان الله اصطفى آدم ونوحا وآل ابراهيم وآل عمران على العالمين قال الحافظ ابن كثير وقد أخطؤا في ذلك خطأ كثيرا ولم يتاملوا القرآن قبل ان يقولوا هذا البهتان فقد ذكر بعد هذه قوله تعالى رب اني نذرت لك ما في بطني محررا وحين أوصى به جده لابي طالب احبه حبا شديدا لا يحبه أحدا من ولده فكان لا ينام الا الى جنبه وكان يخصه باحسن الطعام وقيل اقترع ابو طالب هو والزبير شقيقه فيمن يكفله منهما فخرجت القرعة لابي طالب وقيل بل هو صلى الله عليه وسلم اختار أبا طالب لما كان يراه من شفقته عليه وموالاته له وقيل انه كان مشاركا لعبد المطلب في كفالته وقيل كفله الزبير حين مات عبد المطلب ثم كفله ابو طالب يوم موت الزبير وهو مردود عند المحققين وكفالة جده وعمه له صلى الله عليه وسلم بعد موت أبيه وأمه مذكورة في الكتب القديمة فهي من علامات نبوته ففي خبر سيف ذي يزن يموت أبوه وأمه ويكفله جده وعمه ولما مات عبد المطلب بكى الناس عليه بكاء كثيرا قال بعضهم لم يبك على أحد بعد موته ما بكي على عبد المطلب وكان صلى الله عليه وسلم يسعى خلف سريره ويبكي وهو ابن ثمان ولم يقم لموته سوق بمكة أياما كثيرة ومما رثته به ابنته أميمة قولها

أعيني جودا بدمع درر * على ماجد الخير والمقتصر
على شيبة الحمد ذى المكرمات * وذى المجد والعز والمفتخر
على ماجد الجدوارى الزناد * جميل المحيا عظيم الخطر
وذي الحلم والفضل فى النائبات * كثير المفاخر جم الفخر

وهما السفاح والمنصور وهما صغيران يوما على هشام بن عبد الملك بن مروان وهو خليفة فاكرمه هشام فصار يوصيه عليهما ويقول له سيليان هذا الامر يعني الخلافة فصار هشام يتعجب من سلامة باطنه وينسبه فى ذلك الى الحمق ويقال ان الوليد بن عبد الملك أى لما ولى الخلافة وبلغه عنه انه يقول ذلك ضربه بالسياط على قوله المذكور وأركبه بعيرا وجعل وجهه مما يلي ذنب البعير وصائح يصيح عليه هذا على بن عبد الله بن عباس الكذاب قال بعضهم فاتيته وقلت له ما هذا الذى يسنده اليك من الكذب قال بلغهم عنى انى أقول ان هذا الامر يعنى الخلافة ستكون في ولدى والله لتكونن فيهم فكان الامر على ما ذكر فقد ولي السفاح الخلافة ثم المنصور * وفي دلائل النبوة للبيهقي ان عبد الله بن عباس رضي الله تعالى عنهما قدم على معاوية رضي الله تعالي عنه فاجازه وأحسن جائزته ثم قال يا ابا العباس هل تكون لكم دولة قال اعفنى يا أمير المؤمنين قال لتخبرني قال نعم قال فمن أنصاركم قال اهل خراسان أى وهو أبو مسلم الخراسانى يجيء بجيشه معه رايات سود يسلب دولة بني أمية ويجعل الدولة لبنى العباس يقال ان أبا مسلم هذا قتل ستمائة ألف رجل صبرا غير الذي قتله في الحروب وهذه الروايات السود غير التي عناها صلى الله عليه وسلم بقوله اذا رأيتم الرايات السود قد جاءت من قبل خراسان فاتوها فان فيها خليفة الله المهدى فان تلك الرايات تاتي قبيل قيام الساعة ثم صارت الخلافة فى اولاد المنصور وقول على في ولدى واضح لان ولد الولد ولد * وقد حكى فى مرآة الزمان عن المامون انه قال حدثنى ابى يعنى هرون الرشيد عن ابيه المهدى عن أبيه المنصور عن ابيه محمد بن على عن أبيه على عن ابيه عبد الله بن عباس رضي الله تعالى عنهما عن النبى صلى الله عليه وسلم انه قال سيد القوم خادمهم وذكر انه مما يؤثر عن المامون انه كان يقول استخدام الرجل ضيفه لؤم * وكان يقول لو عرف الناس حبى للعفو لتقربوا الى بالجرائم واني أخاف اني لا أوجر على العفو أى لانه صار لى طبيعة وسجية * قالت أمه صلى الله عليه وسلم ورأيت ثلاثة اعلام مضروبات علما بالمشرق وعلما بالمغرب وعلما على ظهر الكعبة والله أعلم ولما ولد رسول الله صلى الله عليه وسلم وضعت عليه جفنة بفتح الجيم فانفلقت عنه فلقتين قال وهذا مما يؤيد انه صلى الله عليه وسلم ولد ليلا فعن ابن عباس رضي الله تعالي عنهما قال كان في عهد الجاهلية اذا ولد لهم مولود من تحت الليل وضعوه تحت الاناء لا ينظرون اليه حتي يصبحوا فلما ولد رسول الله صلي الله عليه وسلم وضعوه تحت برمة زاد في لفظ ضخمة والبرمة القدر فلما أصبحوا أتوا البرمة فاذا هى قد انفلقت ثنتين وعيناه الى السماء فتعجبوا من ذلك وعن أمه انها قالت فوضعت عليه الاناء فوجدته قد تفلق الاناء عنه وهو يمص ابهامه يشخب أى يسيل لبنا اه * أى وفي العرائس أن فرعون لما أمر بذبح أبناء بنى اسرائيل جعلت المرأة أي بعض النساء كما لا يخفي اذا ولدت الغلام انطلقت به سرا الي واد أو غار فاخفته فيه فيقيض الله سبحانه وتعالي له ملكا من الملائكة

وكان ابو طالب مقلا من المال فكان عياله اذا أكلوا وحدهم جميعا أو فرادي لم يشبعوا واذا أكل معهم النبي صلى الله عليه وسلم شبعوا فكان ابو طالب اذا اراد ان يغديهم او يعشيهم يقول لهم كما أنتم حتى يأتي ابني فيأتي رسول الله صلى الله عليه وسلم فيأكل معهم فيشبعون فيفضلون من طعامهم واذا كان لبنا شرب رسول الله صلى الله عليه وسلم أولهم ثم تناول العيال القعب اى القدح من الخشب فيشربون منه فيروون من عند آخرهم أي جميعهم من القعب الواحد وان كان احدهم وحده يشرب قعبا واحدا فيقول ابو طالب انك لمبارك وكان ابو طالب يقرب (٨٠) الى الصبيان اول بكرة النهار شيئا يأكلونه فيجلسون وينتهبون فيكف رسول الله صلى الله عليه وسلم يده ولا ينتهب معهم تكرما منه واستحياء ونزاهة نفس وقناعة قلب فلما رأى ذلك ابو طالب عزل له طعاما على حدته ولا ينافي ماقبله لانه يجوز ان يكون ذلك خاصا بما يحضر في البكرة الذى يقال له الفطور دون الغذاء والعشاء فانه كان يأكل معهم وهو المتقدم والله اعلم وكان الصبيان يصبحون شعثا رمصا مصفرة الوانهم ويصبح رسول الله صلى الله عليه وسلم دهينا كحيلا صقيلا كانه فى انعم عيش لطفا من الله به قالت أم ايمن ما رأيت رسول الله صلى الله عليه وسلم يشكو جوعا قط ولا عطشا لا في صغره ولا فى كبره وكان يغدو اذا اصبح فيشرب من ماء زمزم شربة فربما عرضنا عليه الغداء فيقول انا شبعان وهذا فى بعض الاوقات فلا ينافي ماسبق وكان يوضع لابي طالب وسادة يجلس عليها فجاء النبي صلى الله عليه وسلم فجلس عليها فقال ان ابن اخي وجدت ليحس بنعيم اى بشرف عظيم وكان ابو طالب يحبه حبا شديدا لا يحب اولاده كذلك ولذا لا ينام الا الى جنبه ويخرج به متى خرج * وقد اخرج ابن عساكر عن جلهمة بن عرفطة قال قدمت مكة وهم فى قحط وشدة من احتباس المطر عنهم فقائل منهم يقول اعمدوا اللات والعزى وقائل منهم يقول اعمدوا مناة الثالثة الاخري فقال شيخ وسيم حسن الوجه جيد الرأي انى تؤفكون وفيكم باقية ابراهيم وسلالة اسمعيل قالوا كانك عنيت اباطالب فقال ايها فقاموا باجمعهم فقمت معهم فدققنا الباب عليه فخرج الينا فثاروا اليه فقالوا يا اباطالب

يطعمه ويسقيه حتي يختلط بالناس وكان الذى أتي السامري لما جعلته أمه في غار من الملائكة جبريل عليه السلام فكان أى السامري يمص من احدي ابهاميه سمنا ومن الاخرى عسلا ومن ثم اذا جاع المرضع يمص ابهامه فيروى من المص قد جعل الله له فيه رزقا والسامرى هذا كان منافقا يظهر الاسلام لموسى عليه السلام ويخفي الكفر وفي رواية ان عبد المطلب هو الذى دفعه للنسوة ليضعوه تحت الاناء * أقول هذا هو الموافق لما سياتى عن ابن اسحق من أن أمه صلى الله عليه وسلم لما ولدته أرسلت الى جده أى وكان يطوف بالبيت تلك الليلة فجاء اليها أي فقالت له يا أبا الحرث ولد لك مولود له أمر عجيب فذعر عبد المطلب وقال أليس بشرا سويا فقالت نعم ولكن سقط ساجدا ثم رفع رأسه وأصبعيه الى السماء فاخرجته له ونظر اليه وأخذه ودخل به الكعبة ثم خرج فدفعه اليها وبه يظهر التوقف في قول ابن دريد أكفئت عليه جفنة لئلا يراه أحد قبل جده فجاء جده والجفنة قد انفلقت عنه الا ان يقال يجوز ان يكون جده اخذه بعد انفلاق الجفنة ثم دخل به الكعبة ثم بعد خروجه به من الكعبة دفعه لها وللنسوة ليضعوه تحت جفنة أخرى الي أن يصبح فانفلقت تلك الجفنة الاخرى حتي لا ينافي ذلك ماتقدم عن أمه فوجدت الاناء قد تفلق وهو يمص ابهامه * وعن اياس الذى يضرب به المثل فى الذكاء قال أذكر الليلة التى وضعت فيها وضعت أمى على رأسي جفنة وقال لامه ماشئ سمعته لما ولدت قالت يا بنى طست سقط من فوق الدار الى أسفل ففزعت فولدتك تلك الساعة * قال بعضهم يولد في كل مائة سنة رجل تام العقل وان اياسا منهم ولعل هذا هو المراد بما جاء فى الحديث يبعث الله على رأس كل مائة سنة من يجدد لهذه الامة أمر دينها والمراد برأسها آخرها بان يدرك أوائل المائة التي تليها بان تنقضي تلك المائة وهو حي الا انى لم أقف على ان اياسا هذا كان من المجددين والله أعلم * وفى تفسير ابن مخلد الذى قال في حقه ابن حزم ماصنف مثله أصلا ان ابليس رن أي صوت بحزن وكآبة أربع رنات رنة حين لعن ورنة حين أهبط ورنة حين ولد رسول الله صلي الله عليه وسلم أى وهو المراد بقول بعضهم يوم بعثه ورنة حين أنزلت عليه صلى الله عليه وسلم فاتحة الكتاب والى رنته حين ولادته صلى الله عليه وسلم أشار صاحب الاصل بقوله

لمولده قد رن ابليس رنة * فسحقا له ماذا يفيد رنينه

وعن عطاء الخراسانى لما نزل قوله تعالى ومن يعمل سوأ أو يظلم نفسه ثم يستغفر الله يجد الله غفورا رحيما صرخ ابليس صرخة عظيمة اجتمع اليه فيها جنوده من أقطار الارض قائلين ماهذه الصرخة التى أفزعتنا قال أمر نزل بي لم ينزل قط أعظم منه قالوا وما هو فتلا عليهم الآية وقال لهم فهل عندكم من حيلة قالوا ما عندنا من حيلة فقال اطلبوا فانى سأطلب قال فلبثوا ماشاء الله ثم صرخ أخرى فاجتمعوا اليه وقالوا ماهذه الصرخة التى لم نسمع منك مثلها الا التى قبلها قال هل وجدتم شيئا قالوا لا قال لكني قد

أقحط الوادي وأجدب العيال فهلم فاستسق فخرج ابو طالب ومعه غلام وهو النبي صلى الله عليه وسلم كانه شمس دجن تجلت عنها سحابة قتماء وحوله اغيامة فاخذه ابو طالب فالصق ظهر الغلام بالكعبة ولاذ الغلام أي اشار باصبعه الى السماء كالمتضرع الملتجئ وما في السماء قزعة فاقبل السحاب من ههنا وههنا واغدودق الوادي أي أمطر وكثر قطره واخصب النادي والبادي وفي هذا يقول ابو طالب يذكر قريشا حين تمالئوا على أذيته صلى الله عليه وسلم بعد البعثة يذكرهم يده وبركته عليهم من صغره

وأبيض يستسقى الغمام بوجهه * ثمال اليتامى عصمة للارامل يلوذ به الهلال من آل هاشم * فهم عنده في نعمة وفواضل

(٨١)

وجدت قالوا وما الذي وجدت قال أزين لهم البدع التي يتخذونها دينا ثم لا يستغفرون اي لان صاحب البدعة يراها بجهله حقا وصوابا ولا يراها ذنبا حتى يستغفر الله منها * وقد جاء في الحديث أبي الله ان يقبل عمل صاحب بدعة حتى يدع بدعته أي لا يثيبه على عمله مادام متلبسا بتلك البدعة * وعن الحسن قال بلغني أن ابليس قال سولت لامة محمد صلى الله عليه وسلم المعاصي فقطعوا ظهري بالاستغفار فسولت لهم ذنوبا لا يستغفرون الله منها وهي الاهواء أي البدع وقد جاء في الحديث أخاف على أمتي بعدي ثلاثا ضلالة الاهواء الحديث وأهل الاهواء هم اهل البدع * وعن عكرمة أن ابليس لما ولد لرسول الله صلى الله عليه وسلم ورأى تساقط النجوم قال أي لجنوده لقد ولد الليلة ولد يفسد علينا أمرنا وهذا يدل على ان تساقط النجوم كان عند ابليس علامة على وجود نبينا صلى الله عليه وسلم فقال له جنوده لو ذهبت اليه فخبلته فلما دنا من رسول الله صلى الله عليه وسلم بعث الله جبريل عليه السلام فركضه برجله ركضة وقع بعدن * وكون تساقط النجوم كان عند ابليس علامة على وجود نبينا صلى الله عليه وسلم مشكل مع قول بعضهم لما رجمت الشياطين ومنعت من مقاعدها في السماء لاستراق السمع شكوا ذلك لابليس فقال لهم هذا أمر حدث في الارض وأمرهم ان ياتوه بتربة من كل ارض فصار يشمها الى ان اتي بتربة من أرض تهامة فلما شمها قال من ههنا الحدث هكذا ساقه بعضهم عند ولادته صلى الله عليه وسلم الا ان يقال لا اشكال لان تساقط النجوم وان كان علامة على وجود نبينا صلى الله عليه وسلم لكن في اى أرض على ان بعضهم انكر كون ماذكر كان عند الولادة وقد تقدم ان المذكور في كلام غيره انما هو عند مبعثه صلى الله عليه وسلم كما سياتي ولعله من خلط بعض الرواة وعبارة بعضهم روى ان الشياطين كانت تصعد الى السماء ثم تجاوز سماء الدنيا الي غيرها فلما ولد عيسي عليه الصلاة والسلام منعوا من مجاوزة سماء الدنيا وصاروا يسترقون السمع في سماء الدنيا حتى ولد نبينا محمد صلى الله عليه وسلم فمنعوا من التردد الى السماء الا قليلا أي فصاروا يسترقون السمع في سماء الدنيا في بعض الاحايين وفي أكثر الاحايين يسترقون دونها حتى بعث النبي صلي الله عليه وسلم فمنعوا أصلا فصاروا لا يسترقون السمع الا دون سماء الدنيا ثم رأيتني نقلت في الكوكب المنير في مولد البشير النذير عن ابن عباس رضى الله عنهما ان الشياطين كانوا لا يحجبون عن السموات وكانوا يدخلونها ويأتون باخبارها مما سيقع في الارض فيلقونها على الكهنة فلما ولد عيسي عليه الصلاة والسلام حجبوا عن ثلاث سموات وعن وهب عن اربع سموات ولما ولد رسول الله صلى الله عليه وسلم حجبوا عن الكل وحرست بالشهب فما يريد أحد منهم استراق السمع الا رمى بشهاب وسياتى عند المبعث ايضاح هذا المحل وقد اخبرت الاحبار والرهبان بليلة ولادته صلى الله عليه وسلم فمن حسان بن ثابت رضى الله عنه قال اني لغلام يفعة اي غلام مرتفع ابن سبع سنين او ثمان اعقل ما رأيت او سمعت اذ يهودي يثرب يصيح

عليه وسلم بجر رداءه حتى صعد المنبر فرفع يديه الى السماء ودعا فما رد يديه حتى التقت السماء بابراقها ثم بعد ذلك جاءوا يضجون من المطر خوف الغرق فضحك رسول الله صلي الله عليه وسلم حتي بدت نواجذه ثم قال لله در أبي طالب لو كان حيا لقرت عيناه من ينشدنا قوله فقال علي رضى الله عنه كانك تريد قوله وابيض يستسقى وذكر أبياتا فقال صلى الله عليه وسلم أجل فهذا نص صريح من الصادق صلى الله عليه وسلم بان اباطالب منشئ البيت وأول القصيدة

ولما رأيت القوم لا ود عندهم * وقد قطعوا كل العري والوسائل وقد جاهرونا بالعداوة والاذى * وقد طاوعوا أمر العدو المزايل

فهذا الاستسقاء شاهده ابو طالب فقال البيت بعد مشاهدته وقد شاهده مرة أخرى قبل هذه فروى الخطابي حديثا فيه ان قريشا تتابعت عليهم سنون جدب في حياة عبد المطلب فارتقى هو ومن حضره من قريش أبا قبيس فقام عبد المطلب واعتضده صلى الله عليه وسلم فرفعه على عاتقه وهو يومئذ غلام قد أيفع او قرب ثم دعا فسقوا في الحال فقد شاهد أبو طالب ما دله على ما قال أعني قوله وابيض يستسقى البيت وهو من أبيات من قصيدة طويلة نحو ثمانين بيتا لابي طالب على الصواب خلافا لمن قال انها لعبد المطلب فقد أخرج البيهقي عن انس رضي الله عنه قال جاء اعرابي الى رسول الله صلى الله عليه وسلم وشكا الجدب والقحط وأنشد ابياتا فقام رسول الله صلي الله

وقد حالفوا قوما علينا أظنة * يعضون غيظا خلفنا بالأنامل
صبرت لهم نفسي بسمراء سمحة * وأبيض عضب من تراث المقاول
اعبد مناف انتم خير قومكم * فلا تشركوا في امركم كل واغل
فقد خفت ان لم يصلح الله امركم * تكونوا كما كانت احاديث وائل
اعوذ برب الناس من كل طاعن * علينا بسوء اوملح بباطل
ومن كاشح يسعى لنا بعيبة * ومن ملحق في الدين مالم يحاول
ونور ومن رأسي ثبير امكانه * وراق لبر في حراء ونازل
وبالبيت حق البيت في بطن مكة * وبالله ان الله ليس بغافل
كذبتم وبيت الله نبزي محمدا * ولما نطاعن دونه ونناضل ونسلمه حتى نصرع حوله * ونذهل عن ابنائنا والحلائل

قال الزرقاني وما احلى قوله في ختامها عن ابن اسحق

لعمري لقد كلفت وجدا باحمد * وأحببته دأب المحب المواصل
فمن مثله في الناس أي مؤمل
اذا قاسه الحكام عند التفاضل
حليم رشيد عاقل غير طائش
يوالي إلها ليس عنه بغافل
فوالله لولا أن اجيء بسبة
تجر على اشياخنا في المحافل
لكنا اتبعناه على كل حالة
من الدهر جدا غير قول التهازل
لقد علموا ان ابننا لا مكذب
لدينا ولا يعني بقول الاباطل
فاصبح فينا احمد في ارومة
تقصر عنها سورة المتطاول
حديث بنفسي دونه وحميته
ودافعت عنه بالذرا والكلاكل

قال الامام عبد الواحد السفاقسي في شرح البخاري ان في شعر ابي طالب هذا دليلا على انه كان يعرف نبوة النبي صلى الله عليه وسلم قبل ان يبعث لما اخبره به بحيرا الراهب وغيره من شانه مع ماشاهده من احواله * ومنها الاستسقاء به في صغره ومعرفة ابي طالب بنبوته صلى الله عليه وسلم جاءت في كثير من الاخبار زيادة على اخذها من شعره وتمسك بها الشيعة في انه كان مسلما وألف علي بن حمزة البصري الرافضي جزءا جمع فيه شعر أبي طالب وقال انه كان مسلما وانه مات على الاسلام وان الحشوية تزعم انه مات كافرا وانهم بذلك يستجيزون لعنه ثم بالغ في سبهم والرد عليهم قال الحافظ ابن حجر قد اكثر في هذا الجزء من الاحاديث الواهية الدالة على اسلام

ذات يوم غداة على أطمة أي محل مرتفع يامعشر يهود فاجتمعوا اليه وأنا اسمع وقالوا ويلك مالك قال طلع نجم أحمد الذي ولد به في هذه الليلة أي الذي طلوعه علامة على ولادته صلى الله عليه وسلم في تلك الليلة في بعض الكتب القديمة وحسبان هذا سيأتي انه ممن عاش في الجاهلية ستين سنة وفي الاسلام مثلها وكذا عاش هذا القدر وهو مائة وعشرون سنة ابوه وجده ووالد جده قال بعضهم ولا يعرف أربعة تناسلوا وتساوت أعمارهم سواهم وكان حسان رضي الله عنه يضرب بلسانه ارنبة أنفه وكذا ابنه وأبوه وجده وعن كعب الاحبار رضي الله عنه رأيت في التوراة ان الله تعالى أخبر موسى عن وقت خروج محمد صلى الله عليه وسلم أي من بطن أمه وموسى عليه السلام أخبر قومه ان الكوكب المعروف عندكم اسمه كذا اذا تحرك وسار عن موضعه فهو وقت خروج محمد صلى الله عليه وسلم أي وصار ذلك مما يتوارثه العلماء من بني اسرائيل وعن عائشة رضي الله عنها قالت كان يهودي يسكن مكة فلما كانت الليلة التي ولد فيها رسول الله صلى الله عليه وسلم قال في مجلس من مجالس قريش هل ولد فيكم الليلة مولود فقال القوم والله ما نعلمه قال احفظوا ما أقول لكم ولد هذه الليلة نبي هذه الامة الاخيرة أي وهو منكم معاشر قريش على كتفه أي عند كتفه علامة أي شامة فيها شعرات متواترات أي متتابعات كانهن عرف فرس أي وتلك العلامة هي خاتم النبوة أي علامتها والدليل عليها الايرضع لليلتين وذلك في الكتب القديمة من دلائل نبوته أي وعدم رضاعه لعله لتوعك يصيبه وفي كلام الحافظ ابن حجر واقره تعليلا لعدم رضاعه لان عفريتا من الجن وضع يده على فيه وعند قول اليهودي ماذكر تفرق القوم من مجالسهم وهم متعجبون من قوله فلما صاروا الى منازلهم أخبر كل انسان منهم آله وفي لفظ أهله فقالوا لقد ولد الليلة لعبد الله بن عبد المطلب غلام سموه محمدا فالتقى القوم حتى جاء واليهودي واخبروه الخبر اى قالوا له أعلمت ولد فينا مولود قال اذهبوا معي حتى انظر اليه فخرجوا حتى ادخلوه على امه فقال اخرجي الينا ابنك فاخرجته وكشفوا عن ظهره فرأى تلك الشامة فخر مغشيا عليه فلما أفاق قالوا ويلك مالك قال والله ذهبت النبوة من بني اسرائيل أفرحتم به يامعشر قريش اما والله ليسطون عليكم سطوة يخرج خبرها من المشرق الى المغرب أي وعن الواقدي رحمه الله انه كان بمكة يهودي فقال يوسف لما كان اليوم اى الوقت الذي ولد فيه رسول الله صلى الله عليه وسلم قبل ان يعلم به احد من قريش قال يامعشر قريش قد ولد في هذه الامة الليلة في محرتكم اى ناحيتكم هذه وجعل يطوف في انديتهم فلا يجد خبرا حتى انتهى الى مجلس عبد المطلب فسأل فقيل له قد ولد لابن عبد المطلب أي لعبد الله غلام فقال هو نبي والتوراة وكان بمر الظهران راهب من اهل الشام يدعى عيص وقد كان آتاه الله علما كثيرا وكان يلزم صومعة له ويدخل مكة فيلقى الناس ويقول بوشك اى يقرب ان يولد فيكم مولود يا اهل مكة تدين له العرب اى تذل وتخضع ويملك العجم اى ارضها وبلادها هذا زمانه فمن ادركه اي ادرك

أبي طالب ولا يثبت شيء من ذلك واستدل لدعواه بما لا دلالة فيه والحاصل ان مذهب اهل السنة من المذاهب الاربعة عدم اسلامه وانقياده على حسب ما نطق به القرآن وجاءت به السنة وان كان عنده تصديق قلبي بنبوته فان ذلك غير نافع بدون انقياد ظاهري روي البخاري انه صلى الله عليه وسلم كان يقول له عند موته قبل الغرغرة ياعم قل لا اله الا الله كلمة استحل لك بها الشفاعة وفي رواية أحاج وفي رواية اشهد لك بها عند الله وفي رواية يوم القيامة فلما رأى ابو طالب حرص رسول الله صلى الله عليه وسلم على ايمانه قال له يا ابن أخي لولا مخافة قول قريش اني انما قلتها جزعا من الموت لقلتها ولو قلتها لا اقولها الا لاسرك (٨٣) بها وجاء في بعض الروايات عند

ادرك بغيته واتبعه اصاب حاجته أي ما يؤمله من الخير ومن ادركه وخالفه اخطأ حاجته فكان لا يولد بمكة مولود الا ويسأل عنه ويقول ما جاء بعد أي الآن فلما كان صبيحة اليوم أي الوقت الذي ولد فيه رسول الله صلى الله عليه وسلم خرج عبد المطلب حتى أتى عيصا فوقف على اصل صومعته فناداه فقال من هذا فقال انا عبد المطلب أي وقيل الجاني له عبد الله والد النبي صلى الله عليه وسلم بناء على انه لم يمت وأمه حامل به أي ولعل قائله اخذ ذلك من قول الراهب لما قيل له ما ترى عليه أي على ذلك المولود فقال كن أباه فقد ولد ذلك المولود الذي كنت أحدثكم عنه وان نجمه أي الذي طلوعه علامة على وجوده طلع البارحة وعلامة ذلك أي ايضا انه الآن وجع فيشتكي ثلاثا ثم يعافى * أقول أي ولا يرضع في تلك الثلاث ليلتين فلا يخالف ما سبق من قول الآخر لا يرضع ليلتين ولا دلالة في قوله كن اباه على أن الجاني للراهب عبد الله لان عبد المطلب كان يقال له أبو النبي صلى الله عليه وسلم ويقال للنبي صلى الله عليه وسلم ابن عبد المطلب وقال النبي صلى الله عليه وسلم * انا ابن عبد المطلب * كما تقدم والله اعلم ثم قال له فاحفظ لسانك اي لا تذكر ما قلته لك لاحد من قومك فانه لم يحسد حسده احد ولم يبغ على أحد كما يبغى عليه قال فما عمره قال ان طال عمره لم يبلغ السبعين يموت في وتردونها في احدى وستين او ثلاث وستين زاد في رواية وذلك جل أعمار امته وعند ولادته صلى الله عليه وسلم تنكست الاصنام اي اصنام الدنيا وتقدم ايضا انها تنكست عند الحمل به وتقدم انه لا مانع من تعدد ذلك وجاء ان عيسى عليه السلام لما وضعته أمه خر كل شيء يعبد من دون الله في مشارق الارض ومغاربها ساجدا لوجهه وفزع ابليس فعن وهب بن منبه لما كانت الليلة التي ولد فيها عيسى صلى الله على نبينا وعليه وسلم اصبحت الاصنام في جميع الارض منكسة على رؤوسها وكلما ردوها على قوائمها انقلبت فحارت الشياطين لذلك ولم تعلم السبب فشكت الى ابليس فطاف ابليس في الارض ثم عاد اليهم فقال رأيت مولودا والملائكة قد حفت به فلم استطع ان ادنو اليه وما كان نبي قبله اشد علي وعليكم منه واني لارجو ان اضل به اكثر ممن يهتدي به * اقول قد علمت ان تنكيس الاصنام تكرر لنبينا محمد صلى الله عليه وسلم عند الحمل وعند الولادة فالخاص به ما كان عند الحمل لا ما كان عند الولادة لمشاركة عيسى عليه السلام له في ذلك وبهذا يعلم ما في قول الجلال السيوطي في خصائصه الصغرى ان من خصائصه صلى الله عليه وسلم تنكيس الاصنام لمولده وعن عبد المطلب قال كنت في الكعبة فرأيت الاصنام سقطت من اماكنها وخرت سجدا وسمعت صوتا من جدار الكعبة يقول ولد المصطفى المختار الذي تهلك بيده الكفار ويطهر من عبادة الاصنام ويامر بعبادة الملك العلام ولا يقال قال ابليس في حق عيسى عليه السلام لا استطيع ان ادنو اليه وتقدم في حق نبينا صلى الله عليه وسلم ان ابليس دنا منه فركضه جبريل عليه السلام لانا نقول يجوز ان يكون الدنو في حق نبينا صلى الله عليه وسلم دنوا

غير البخاري فلما تقارب من أبي طالب الموت نظر اليه العباس فرآه يحرك شفتيه فاصغى اليه باذنه فقال يا ابن اخي والله لقد قال اخي الكلمة التي امرته بها ولم يصرح العباس بلفظ لا اله الا الله لكونه لم يكن اسلم حينئذ فقال رسول الله صلى الله عليه وسلم لم أسمع وفي رواية قال العباس انه اسلم عند الموت وبهذا احتج الرافضة ومن تبعهم على اسلامه لكن اجاب عنه القائلون بعدم اسلامه بان شهادة العباس لابي طالب بالاسلام مردودة لكون العباس شهد بها في حال كفره قبل ان يسلم مع ان الاحاديث الصحيحة الثابتة في البخاري وغيره قد اثبتت لابي طالب الوفاة على الكفر فقد روى البخاري من حديث سعيد بن المسيب عن ابيه ان اباطالب لما حضرته الوفاة دخل

عليه النبي صلى الله عليه وسلم وعنده أبو جهل وعبد الله بن أبي أمية بن المغيرة المخزومي فقال أي عم قل لا اله الا الله كلمة احاج لك بها عند الله فقال أبو جهل وعبد الله يا أباطالب اترغب عن ملة عبد المطلب فلم يزالا يردانه حتى قال ابو طالب آخر ما كلمهم به هو على ملة عبد المطلب وأبى ان يقول لا اله الا الله فقال رسول الله صلى الله عليه وسلم والله لاستغفرن لك ما لم أنه عنك فانزل الله تعالى ما كان للنبي والذين آمنوا ان يستغفروا للمشركين ولو كانوا أولى قربى وقوله هو على ملة عبد المطلب لا ينافي ما تقدم ان المحققين على نجاة عبد المطلب لانه اراد حكاية ظاهر الحال لهم مع ان عبد المطلب له عذر وهو عدم ادراكه البعثة وقد تقدم الكلام عليه مستوفى وانزل الله أيضا في ابي

طالب خطابا لرسول الله صلى الله عليه وسلم انك لا تهدى من احببت ولكن الله يهدى من يشاء وفي صحيح البخارى ومسلم عن العباس رضي الله عنه انه قال لرسول الله صلى الله عليه وسلم ان أباطالب كان يحوطك وينصرك ويغضب لك فهل ينفعه ذلك قال نعم وجدته فى غمرات من النار فاخرجته الى ضحضاح وهو مارق من الماء على وجه الارض الى نحو الكعبين فاستعير للنار وفي رواية لولا أنا لكان فى الدرك الاسفل من النار قال الزرقانى لو كانت تلك الشهادة عند العباس لم يسأل عنه لعلمه بحاله ففيه دليل على ضعف تلك الرواية وقال الحافظ ابن حجر لو كانت طريقه يعنى حديث العباس السابق صحيحة لعارضه هذا الحديث الذي هو أصح منه فضلا عن انه لا يصح وروى ابو داود والنسائى وابن الجارود وابن خزيمة عن على رضي الله عنه قال لما مات ابو طالب اخبرت النبى صلى الله عليه وسلم بموته فبكى وقال اذهب فاغسله وكفنه وواره غفر الله له ورحمه وهذا قبل نزول ما كان للنبى الآية * وفي رواية لما مات ابو طالب قلت يارسول الله ان عمك الشيخ الضال قد مات قال اذهب فواره قلت انه مات مشركا قال اذهب فواره فلما واريته رجعت الي النبى صلي الله عليه وسلم فقال اغتسل وروى مسلم عنه صلي الله عليه وسلم ان أهون اهل النار عذابا ابو طالب وروى البخارى ومسلم عن ابى سعيد الخدرى رضي الله عنه انه صلى الله عليه وسلم ذكر عنده عمه ابو طالب فقال لعله تنفعه شفاعتي يوم القيامة فيجعل فى ضحضاح من النار يبلغ كعبيه يغلى منه دماغه زاد في رواية حتى يسيل على قدميه قال البيهقى ان هذا الحديث منكسا يخصص قوله تعالى فما تنفعهم شفاعة الشافعين فمن خصائصه صلي الله عليه وسلم هذه الشفاعة لعمه ابى طالب ويؤخذ من الحديث انه يجوز ان الله يضع عن بعض الكافرين بعض جزاء معاصيهم تطييبا لقلب الشافع قال السهيلي ان اباطالب كان مع النبى صلى الله عليه وسلم بجملته متحرزا ناصراله الا انه كان مثبتا لقدميه على ملة قريش حتى قال عند الموت انه على ذلك فسلط العذاب على قدميه خاصة لتثبيته اياهما على تلك الملة فيكون من مشاكلة الجزاء للعمل ثبتنا الله على الصراط المستقيم قال القرافى فى قوله السابق

الى محله الذي هو فيه لا الى جسده والدنو المنفي فى حق عيسي عليه السلام دنو الى جسده فان قيل جاء فى الحديث ما من مولود الا يمسه الشيطان حين يولد فيستهل صارخا الا مريم وابنها رواه الشيخان أي لقول أم مريم اني أعيذها بك وذريتها من الشيطان الرجيم وفي رواية كل ابن آدم يطعن الشيطان في جنبه باصبعه حين يولد غير عيسى بن امريم ذهب يطعن فطعن في الحجاب وهى المشيمة التي يكون فيها الولد ولعل المراد بجنبه جنبه الايسر وعن قتادة كل مولود يمسه الشيطان باصبعه في جنبه فيستهل صارخا الا عيسى ابن مريم وأمه مريم ضرب الله عليهما حجابا فاصابت الطعنة الحجاب فلم ينفذ اليهما منه شيء ولعل هذا الحجاب هو المشيمة ويحتمل ان يكون غيرها * قلت وجاء عن مجاهد ان مثل عيسي فى عدم طعن الشيطان فى جسده حين يولد سائر الانبياء عليهم الصلاة والسلام وذلك لا يقال من قبل الرأى وعلى تقدير صحة ذلك يكون تخصيص عيسى وأمه بالذكر كان قبل أن يعلم صلي الله عليه وسلم بان سائر الانبياء عليهم الصلاة والسلام كعيسي وأمه وهذا الكلام يرد بيان القاضي عياض للضرر المنفي فى قوله صلى الله عليه وسلم من قال اذا أراد ان يأتى أهله بسم الله اللهم جنبنا الشيطان وجنب الشيطان ما رزقتنا فانه ان قدر بينهما فى ذلك الوقت ولد من ذلك الجماع لم يضره الشيطان ابدا بان المراد أنه لا يطعن فيه عند ولادته بخلاف غيره وهذا أى عدم قربه من نبينا صلي الله عليه وسلم يجوز أن يكون في حق خصوص ابليس فلا ينافى ما تقدم عن الحافظ ابن حجر ان عدم ارتضاعه صلى الله عليه وسلم في ليلتين بوضع عفريت من الجن يده فى فيه على تسليم صحته وصاحب الكشاف أخرج المس ومثله الطعن عن حقيقته وقال المراد به طمع الشيطان في اغوائه وتبعه القاضي على ذلك وسيأتى في شق صدره صلى الله عليه وسلم كلام يتعلق بذلك وفى كلام الشيخ محيي الدين ابن العربي اعلم انه لا بد لجميع بنى آدم من العقوبة والالم شيئا بعد شيء الى دخولهم الجنة لانه اذا نقل الى البرزخ فلا بد له من الالم أدناه سؤال منكر ونكير فاذا بعث فلا بد له من ألم الخوف على نفسه اوغيره وأول الالم في الدنيا استهلال المولود حين ولادته صارخا لما يجده من مفارقة الرحم وسخونته فيضربه الهواء عند خروجه من الرحم فيحس بالم البرد فيبكي فان مات فقد أخذ حظه من البلاء وقال بعد ذلك في قوله تعالى حكاية عن عيسى عليه الصلاة والسلام والسلام على يوم ولدت معناه السلامة من ابليس الموكل بطعن الاطفال عند الولادة حين يصرخ الولد اذا خرج من طعنته فلم يصرخ عيسي عليه السلام بل وقع ساجدا لله حين خرج فليتامل هذا مع قوله ان استهلال المولود واصراخه حين يولد لحسه ألم البرد الذي يجده بعد مفارقة سخونة الرحم وقوله بل وقع ساجدا يدل على ان سجود نبينا صلى الله عليه وسلم حين ولد ليس من خصائصه والله اعلم وذكر ان نفرا من قريش منهم ورقة بن نوفل وزيد بن عمرو بن نفيل وعبد الله بن جحش كانوا يجتمعون الى صنم فدخلوا عليه ليلة ولد رسول الله صلى الله عليه وسلم فرأوه

لقد علموا ان ابننا لامكذب * لدينا ولا يعني بقول الاباطل تصريح باللسان واعتقاد بالجنان غير أنه لم يذعن وكان يقول اني لاعلم ان مايقوله ابن اخي حق ولولا أخاف أن يعيرني نساء قريش لاتبعته وفي شعره من هذا النحو كثير كقوله حين اجتمعت قريش وجاءوه بعمارة بن الوليد وقالوا له خذه بدل محمد ويكون كالابن لك واعطنا محمدا نقتله فقال ما أنصفتموني يامعشر قريش آخذ ابنكم أربيه وأعطيكم ابني تقتلونه ثم قال والله لن يصلوا اليك بجمعهم * حتى أوسد في التراب دفينا فاصدع بامرك ماعليك غضاضة * وابشر بذاك وقرمنك عيونا ودعوتني وعلمت انك ناصحي * ولقد دعوت وكنت ثم أمينا

لولا المسبة اوحذار ملامة لوجدتني سمحا بذاك مبينا

وروى انه لما حضرت أبا طالب الوفاة جمع اليه وجوه قريش وفي رواية عن ابن عباس رضي الله عنهما لما اشتكي أبو طالب وبلغ قريشا ثقله قال بعضها لبعض ان حمزة وعمر قد أسلما وفشا أمر محمد فانطلقوا بنا الى أبي طالب ياخذ لنا على ابن أخيه ويعطه منا فانا نخاف ان يموت هذا الشيخ فيكون منا شيء يعنون القتل للنبي صلى الله عليه وسلم فتعيرنا العرب يقولون تركوه حتي اذا مات عمه تناولوه فمشي اليه عتبة بن ربيعة وشيبة بن ربيعة وأبو جهل وأمية بن خلف وأبو سفيان بن حرب في رجال من اشرافهم فاخبروه بما جاءوا له فبعث أبو طالب اليه صلي الله عليه وسلم فجاءه فاخبره بمرادهم وقال يا ابن أخي هؤلاء أشراف قومك وقد اجتمعوا لك ليعطوك ولياخذوا منك أعط سادات قومك ماسالوك فقد أنصفوك ان تكف عن شتم آلهتهم ويدعوك وإلهك فقال رسول الله صلى الله عليه وسلم أرأيتكم ان اعطيتكم ماسالتم هل تعطوني كلمة واحدة تملكون بها العرب وتدين لكم بها العجم فقال أبو جهل لنعطيكها وعشرا معها فما هي قال تقولون لا اله الا الله وتخلعون ما تعبدون من دونه فصفقوا بايديهم وقالوا يا محمد أتريد ان تجعل الآلهة إلها واحدا ان أمرك لعجيب فانزل الله ص والقرآن ذي الذكر الآيات وفي رواية قالوا يسع لحاجاتنا جميعا إله واحد سلنا غير هذه الكلمة وقال أبو طالب يا ابن أخي هل من كلمة غير هذه الكلمة فان قومك قد كرهوها قال يا عم ما أنا بالذي يقول غيرها ثم قال لو جئتموني بالشمس

منكسا على وجهه فانكروا ذلك فاخذوه فردوه الي حاله فانقلب انقلابا عنيفا فردوه فانقلب كذلك الثالثة فقالوا ان هذا الامر حدث ثم انشد بعضهم ابيانا يخاطب بها الصنم ويتعجب من امره ويساله فيها عن سبب تنكسه فسمع هاتفا من جوف الصنم بصوت جهير اى مرتفع يقول

تردى لمولود أضاءت بنوره * جميع فجاج الارض بالشرق والغرب

الابيات والي ذلك اشار صاحب الهمزية بقوله

وتوالت بشرى الهواتف ان قد * ولد المصطفي وحق الهناء

أى تتابعت بشارة الهواتف جمع هاتف وهو ما يسمع صوته ولا يرى شخصه بان قد ولد المصطفي المختار على الخلق كلهم وثبت لهم الفرح والسرور وليلة ولادته صلى الله عليه وسلم تزلزلت الكعبة ولم تسكن ثلاثة ايام وليالي وكان ذلك اول علامة رأت قريش من مولد النبي صلي الله عليه وسلم وارتجس أي اضطرب وانشق ايوان كسرى أنوشروان ومعنى أنوشروان مجدد الملك أى وكان بناء محكما مبنيا بالحجارة الكبار والجص بحيث لا تعمل فيه الفؤوس مكث في بنائه نيفا وعشرين سنة أى وسمع لشقه صوت هائل وسقط من ذلك الايوان اربع عشرة شرفة بضم الشين المعجمة وسكون الراء اي وليس ذلك لخلل في بنائه وانما أراد الله تعالى أن يكون ذلك آية لنبيه صلي الله عليه وسلم باقية على وجه الارض أى وقد ذكر ان الرشيد أمر وزيره يحي بن خالد البرمكي أى والد جعفر والفضل بهدم ايوان كسرى فقال له يحي لا تهدم بناء دل على فخامة شان بانيه قال بلى يا مجوسي ثم أمر بنقضه فقدر له نفقة على هدمه فاستكثرها الرشيد فقال له يحي ليس يحسن بك أن تعجز عن هدم شيء بناه غيرك هذا والذى رأيته في بعض المجاميع ان المنصور لما بني بغداد أحب ان ينقض ايوان كسرى فان بينه وبينها مرحلة ويبنى به فاستشار خالد بن برمك فنهاه وقال هو آية الاسلام ومن رآه علم ان من هذا بناؤه لا يزول أمره وهو مصلى علي بن أبي طالب كرم الله وجهه والمؤنة في نقضه اكثر من الانفاق عليه ولا مانع من تكرر طلب نقضه من المنصور ومن ولده الرشيد وانما قال الرشيد ليحي بن خالد يا مجوسي لان جده والد خالد البرمكي وهو برمك كان من خراسان وكان اولا مجوسيا ثم اسلم وكان كاتبا عارفا محصلا لعلوم كثيرة جاء الى الشام في دولة بني أمية فاتصل بعبد الملك بن مروان فحسن مواقعه عنده وعلا قدره ثم لما ان زالت دولة بني أمية وجاءت دولة بني العباس صار وزيرا للسفاح ثم لاخيه المنصور من بني العباس ورأيت عن برمك هذا حكاية عجيبة وهي انه سار الى زيارة ملك الهند فاكرمه وأنس به واحضر له طعاما وقال كل فاكلت حتي انتهيت فقال لي كل فقلت لا اقدر والله ايها الملك فامر باحضار قضيب فاخذه الملك وأمر به على صدري فكاني لم آكل شيئا قط ثم اكلت اكلا كثيرا حتى انتهيت فقال لي كل فقلت لا والله لا اقدر أيها الملك فامر بالقضيب على صدري فكاني لم آكل شيا قط فاكلت حتى انتهيت فقال لي كل فقلت والله

حتى تضعوها في يدي ماسالتكم غيرها فقال بعضهم لبعض والله ماهذا الرجل يعطيكم شيئا مما تريدون فانطلقوا وامضوا على دين آبائكم حتى يحكم الله بينكم وبينه ثم قالوا عند قيامهم والله لنشتمنك وإلهك الذي يامرك بهذا وفي رواية لتكفن عن سب آلهتنا اولنسبن الذى يامرك بهذا وقال ابو طالب عند ذلك والله يا ابن أخي مارأيتك سالتهم شططا أى أمرا بعيدا فلما قال ذلك طمع رسول الله صلى الله عليه وسلم فيه فجعل يقول اي عم فانت قلها استحل لك بها الشفاعة يوم القيامة فلما رأي حرص رسول الله صلى الله عليه وسلم قال له والله يا ابن اخى لولا مخافة السب عليك وعلى بنى ابيك من بعدى وان يظن قريش اني انما قلتها جزعا من الموت لاقررت بها عينك لما أرى من شدة وجدك لكنى أموت على ملة الاشياخ فانزل الله تعالي انك لاتهدي من احببت الآية وفي رواية ان أباطالب قال عند موته يامعشر بني هاشم اطيعوا محمدا وصدقوه تفلحوا وترشدوا فقال النبي صلى الله عليه وسلم ياعم تامرهم بالنصيحة لانفسهم وتدعها لنفسك قال فما تريد يا ابن اخي قال اريد ان تقول لا إله إلا الله أشهد لك بها عند الله فقال يا ابن أخي قد علمت انك صادق لكن اكره ان يقال الخ الحديث واجتمعوا مرة أخرى عند أبى طالب فاوصاهم ابو طالب فقال يامعشر العرب أنتم صفوة الله من خلقه وقلب العرب فيكم السيد المطاع وفيكم المقدم الشجاع والواسع الباع واعلموا انكم لم تتركوا للعرب في المآثر نصيبا الا احرزتموه ولاشرفا الا ادركتموه فلكم بذلك على الناس الفضيلة ولهم به اليكم الوسيلة والناس لكم حرب وعلى حربكم لمولده ألب واني أوصيكم بتعظيم هذه البنية يعنى الكعبة فان فيها مرضاة للرب وقواما للمعاش وثباتا للوطاة صلوا أرحامكم فان في صلة الرحم منساة أى فسحة في الاجل وزيادة في العدد واتركوا البغى والعقوق ففيهما هلكت القرون قبلكم أجيبوا الداعى واعطوا السائل فان فيهما شرف الحياة والممات وعليكم بصدق الحديث واداء الامانة فان فيهما محبة في الخاص ومكرمة في العام وأوصيكم بمحمد خيرا فانه الامين في قريش والصديق في العرب وهو الجامع لكل ما أوصيتكم به وقد جاءنا بامر قبله الجنان وأنكره اللسان مخافة الشنآن

ما أقدر على ذلك فاراد ان يمر بالقضيب على صدرى فقلت ايها الملك ان الذى دخل يحتاج الى ان يخرج فقال صدقت وأمسك عني فسالته عن القضيب فقال تحفة من تحف الملوك * ومما يحفظ عن يحيي بن خالد هذا زيادة على ماتقدم عنه اذا أحببت انسانا من غير سبب فارج خيره واذا أبغضت انسانا من غير سبب فتوق شره ومما يحفظ عنه ايضا وقد قال له ولده وأظنه الفضل وقد كان معه مقيدا في حبس الرشيد بعد قتله لولده جعفر وصلبه ونهبه اموال البرامكة ومن يلوذ بهم يا أبت بعد العز تقوذ الكلمة صرنا الى هذه الحالة فقال ياولدى دعوة مظلوم سرت ليلا غفلنا عنها وماغفل الله عنها أى فقد قال ابو الدرداء اياكم ودعوة اليتيم ودعوة المظلوم فانها تسرى بالليل والناس نيام أى ولان الله تعالى يقول انا أظلم الظالمين ان غفلت عن ظلم الظالم وقد قال صلى الله عليه وسلم اتق دعوة المظلوم فانما يسال الله حقه وان الله تعالى لن يمنع ذا حق حقه وجاء اتق دعوة المظلوم فانها ليس بينها وبين الله حجاب وجاء اتقوا دعوة المظلوم فانها تحمل على الغمام يقول الله وعزتى وجلالي لانصرنك ولو بعد حين والمراد بالغمام الغمام الابيض الذى فوق السماء السابعة المعني بقوله تعالى ويوم تشقق السماء بالغمام أى لاتقوى على حمله اذا سقط ونصر دعوة المظلوم استجابتها ولو بعد زمن طويل فهو سبحانه وتعالى وان أمهل الظالم لايهمله وجاء اتقوا دعوة المظلوم فانها تصعد الى السماء كانها شرارة أي تصعد الى السماء السابعة فما فوقها وجاء اتقوا دعوة المظلوم وان كان كافرا فانه ليس دونها حجاب وقد قال القائل

تنام عيناك والمظلوم منتبه * يدعو عليك وعين الله لم تنم

ومما قيل في يحيي بن خالد هذا من المدح البليغ

سالت الندي هل انت حر فقال لا * ولكننى عبد ليحيي بن خالد

فقلت شراء فقال لا بل وراثة * توارثني من والد بعد والد

ومما يحفظ عن والده خالد التهنئة بعد ثلاث استخفاف بالمولود ومما يحفظ عن جعفر ولد يحيي قوله شر المال مالزمك الاثم في كسبه وحرمت الاجر في انفاقه وقوله المسيء لايظن في الناس الا سوأ لانه يراهم بعين طبعه ومما قيل في جعفر من المدح قول الشاعر

تروم الملوك ندى جعفر * ولا يصنعون كما يصنع

وليس باوسعهم في الغنى * ولكن معروفه أوسع

وخمدت نار فارس أى مع ايقاد خدامها لها أي كتب له صاحب فارس أن بيوت النار خمدت تلك الليلة ولم تخمد قبل ذلك بالف عام وغاضت أي غارت بحيرة ساوة أى بحيث صارت يابسة كان لم يكن بها شيء من الماء مع شدة اتساعها أى كتب له بذلك عامله باليمن والى هذا يشير صاحب الاصل بقوله

لمولده ايوان كسرى تشققت * مبانيه وانحطت عليه شؤونه

وأيم الله كاني أنظر الى صعاليك العرب وأهل الاطراف والمستضعفين من الناس قد أجابوا دعوته وصدقوا كلمته وعظموا أمره فخاض بهم غمرات الموت فصارت رؤساء قريش وصناديدها اذنابا ودورها خرابا وضعفاؤها أربابا واذا أعظمهم عليه احوجهم اليه وابعدهم منه أحظاهم عنده قد محضته العرب ودادها واعطته قيادها يامعشر قريش كونواله ولاة ولحزبه حماة وفي رواية دونكم ابن أبيكم كونواله ولاة ولحزبه حماة والله لا يسلك أحد سبيله الا رشد ولا ياخذ أحد بهديه الا سعد ولو كان لنفسي مدة ولاجلي تاخير لكففت عنه الهزاهز ولدفعت عنه الدواهي ثم هلك على كفره وقال لهم مرة لن تزالوا بخير ماسمعتم من محمد وما اتبعتم أمره فاطيعوه ترشدوا * قال الزرقاني فانظر واعتبر كيف وقع جميع ماقاله من باب الفراسة الصادقة وكيف هذه المعرفة التامة بالحق ومع ذلك سبق فيه قدر القهار ان في ذلك لعبرة لاولى الابصار ولهذا الحب الطبيعي كان أهون أهل النار عذابا كما في صحيح مسلم والحاصل ان ظاهر النصوص الشرعية من الآيات القرآنية والاحاديث النبوية كلها تدل على انه مات على كفره وانه كان عنده تصديق بالنبي صلي الله عليه وسلم ولكن عنده عدم انقياد واستسلام فلم ينفعه تصديقه وأما حديث العباس رضي الله عنه الذي فيه انه نطق بالشهادتين عند وفاته فانه حديث ضعيف لا يعارض تلك النصوص وقالت الشيعة باسلامه تمسكا بذلك الحديث وبكثير من أشعاره لكن مذهب

لمولده خرت على شرفاته * فلا شرف للفرس يبقي حصينه
لمولده نيران فارس أخمدت * فنورهم اخماده كان حصينه
لمولده غاضت بحيرة ساوة * وأعقب ذاك المدجور يشينه
كان لم يكن بالامس ريا لناهل * وورد العين المستهام معينه

والى ذلك أيضا يشير صاحب الهمزية رحمه الله بقوله

وتداعى ايوان كسرى ولولا * آية منك ماتداعى البناء
وغدا كل بيت نار وفيه * كربة من خمودها وبلاء
وعيون للفرس غارت فهل كا * ن لنيرانهم بها اطفاء

أي ومن العجائب التي ظهرت ليلة ولادته صلي الله عليه وسلم انهدام ايوان كسرى انوشروان الذي كان يجلس به مع أرباب مملكته وكان من أعاجيب الدنيا سعة وبناء واحكاما ولولا وجود علامة صادرة عنك الي الوجود ماتهدم هذا البناء العجيب الاحكام ومن ذلك أيضا انه صارت تلك الليلة كل واحد من بيوت نار فارس التي كانوا يعبدونها خامدة نيرانه والحال ان في ذلك البيت غما وبلاء عظيما من أجل سكون لهب تلك النيران التي كانوا يعبدونها في وقت واحد ومن ذلك أيضا غور ماء عيون الفرس في الارض حتي لم يبق منها قطرة وحينئذ يستفهم توبيخا وتقريعا لهم فيقال هل تلك المياه التي غارت كان بها اطفاء لتلك النيران ويقال في جوابه لا بل اطفاؤها انما هو لوجود هذا النبي العظيم وظهوره ورأى الموبذان أي القاضي الكبير وفي كلام ابن المحدث هو خادم النار الكبير ورئيس حكامهم وعنه ياخذون مسائل شرائعهم ورأي في نومه ابلا صعابا تقود خيلا عرابا أي وهي خلاف البراذين قد قطعت دجلة أي وهي نهر بغداد وانتشرت في بلادها أي والابل كناية عن الناس ورأي كسرى ماهاله وأفزعه اي الذي هو ارتجاس الايوان وسقوط شرافاته فلما أصبح تصبر أي لم يظهر الانزعاج لهذا الامر الذي رآه تشجعا ثم رأي انه لا يدخر ذلك أي هذا الامر الذي هاله وأفزعه عن مرازبته بضم الزاي اي فرسانه وشجعانه فجمعهم ولبس تاجه وجلس على سريره ثم بعث اليهم فلما اجتمعوا عنده قال أتدرون فيما بعثت اليكم قالوا لا الا ان يخبرنا الملك فبيناهم كذلك اذ ورد عليهم كتاب بخمود النيران أي وورد عليه كتاب من صاحب ايليا يخبره ان بحيرة ساوة غاضت تلك الليلة وورد عليه كتاب صاحب الشام يخبره ان وادي السماوة انقطع تلك الليلة وورد عليه كتاب صاحب طبرية يخبره بان الماء لم يجر في بحيرة طبرية فازداد غما الى غمه ثم أخبرهم بما رأى وماهاله أي وهو ارتجاس الايوان وسقوط شرافاته فقال الموبذان فانا أصلح الله الملك قد رأيت في هذه الليلة رؤيا ثم قص عليه رؤياه في الابل فقال اي شيء يكون هذا يا موبذان قال حدث يكون في ناحية العرب فابعث الي عاملك بالحيرة

اهل السنة على خلافه ونقل الشيخ السحيمي في شرحه على شرح جوهرة التوحيد عن الامام الشعراني والسبكي وجماعة ان ذلك الحديث اعني حديث العباس ثبت عند بعض أهل الكشف وصح عندهم اسلامه وان الله تعالي ابهم أمره بحسب ظاهر الشريعة تطييبا لقلوب الصحابة الذين كان آباؤهم كفارا لانه لو صرح لهم بنجاته مع كفر آبائهم وتعذيبهم لنفرت قلوبهم وتوغرت صدورهم كما تقدم نظيره في حديث الذي قال أين ابي وأيضا لو ظهر لهم اسلامه لعادوه وقاتلوه مع النبي صلي الله عليه وسلم ولما تمكن من حمايته والدفع عنه فجعل الله ظاهر حاله كحال آبائهم وانجاه في باطن الامر لكثرة نصرته للنبي صلى الله عليه وسلم وحمايته له ومدافعته عنه ولكن هذا القول أعني

القول باسلامه عند بعض اهل الحقيقة مخالف لظاهر الشريعة فلا ينبغي التكلم به بين العوام بل لا ينبغي كثرة الخوض في شانه وانما يفوض الامر فيه الى الله تعالى فانه أسلم للعبد قال في السيرة الحلبية نقلا عن الهدى النبوى لابن القيم وكان من حكمة أحكم الحاكمين بقاؤه على دين قومه لما في ذلك من المصالح التي تبدو لمن تاملها وكذلك أقرباؤه وبنو عمه الذين تاخر اسلام من اسلم منهم ولو اسلم أبو طالب وبادر اقرباؤه وبنو عمه الى الاسلام به لقيل قوم ارادوا الفخر برجل منهم وتعصبوا له فلما بادر اليه الاباعد وقاتلوا على حبه من كان منهم حتى ان الشخص منهم يقتل اباه واخاه علم ان ذلك انما هو على بصيرة صادقة ويقين ثابت ولما مات ابو طالب نالت قريش من النبي صلى الله عليه وسلم من الاذى مالم تكن تطمع فيه في حياة أبي طالب حتى ان بعض سفهاء قريش نثر على رأس النبي صلى الله عليه وسلم التراب فدخل صلى الله عليه وسلم بيته والتراب على رأسه فقامت اليه بعض بناته وجعلت تزيله عن رأسه وتبكي ورسول الله صلى الله عليه وسلم يقول لها لا تبكي لا تبكي يا بنية فان الله مانع أباك وكان صلى الله عليه وسلم يقول ما نالت مني قريش شيئا اكرهه حتى مات ابو طالب ولما رأى قريشا تهجموا على أذيته قال يا عم ما اسرع ما وجدت فقدك ولما بلغ ابا لهب ذلك قام بنصرته اياما وقال له يا محمد امض لما اردت وما كنت صانعا اذ كان ابو طالب حيا فاصنعه لا واللات والعزى لا يصلون اليك حتى أموت واتفق ان ابن العيطلة سب النبي صلى الله عليه وسلم فاقبل عليه ابو لهب ونال منه تولي هو يصيح يا معشر قريش صبا ابو عتبة يعني ابا لهب فاقبلت قريش على ابي لهب، قالوا له فارقت دين عبد المطلب فقال ما فارقته وفي لفظ قالوا له أصبوت قال ما فارقت دين عبد المطلب ولكن امنع ابن اخي ان يضام حتى يمضي لما يريد قالوا قد احسنت واجملت ووصلت الرحم فمكث صلى الله عليه وسلم اياما لا يتعرض له احد من قريش وها وا ابا لهب الى ان جاء ا وجهل وعقبة بن ابي معيط الى ابي لهب فقالا له اخبرك ابن اخيك ابن مدخل ابيك يزعم انه في النار فقال أبو لهب يا محمد ابن مدخل عبد المطلب قال مع قومه فخرج ابو لهب الى ابي جهل وعقبة فقال قد سالته فقال

يوجه اليك رجلا من علمائهم فانهم أصحاب علم بالحدثان فكتب كسري عند ذلك من كسرى ملك الملوك الى النعمان بن المنذر أما بعد فوجه الى برجل عالم بما اريد أن اساله عنه فوجه اليه بعبد المسيح الغساني أي وهو معدود من المعمرين عاش مائة وخمسين سنة فلما ورد عليه قال أ لك علم بما اريد ان اسالك عنه قال ليسالني الملك عما أحب فان كان عندي علم منه والا اخبرته بمن يعلمه فاخبره بالذي وجه اليه فيه قال علم ذلك عندخالي يسكن مشارف الشام بالفاء أي اعاليها أي وهي الجابية المدينة المعروفة يقال له سطيح قال فاته فاساله عما سالتك عنه ثم ائتني بتفسيره فخرج عبد المسيح حتى انتهى الي سطيح وقد أشفى أي اشرف على الضريح أي الموت أي احتضر وعمره اذذاك ثلثمائة سنة وقيل سبعمائة سنة أي ولم يذكره ابن الجوزي في المعمرين وكان جسدا ملقي لا جوارح له وكان لا يقدر على الجلوس الا اذا غضب فانه ينتفخ فيجلس وكان وجهه في صدره ولم يكن له رأس ولا عنق وفي كلام غير واحد لم يكن له عظم سوى عظم رأسه وفي لفظ لم يكن له عظم ولا عصب الا الجمجمة والكفين ولم يتحرك منه الا اللسان قيل لكونه مخلوقا من ماء امرأة لان ماء الرجل يكون منه العظم والعصب أي كما سياتي عنه صلى الله عليه وسلم من قوله نطفة الرجل يخلق منها العظم والعصب ونطفة المرأة يخلق منها اللحم والدم قال صلى الله عليه وسلم ذلك لما سالته اليهود فقالوا له مم يخلق الولد فلما قال لهم ماذ كر قالوا له هكذا كان يقول من قبلك أي من الانبياء عليهم الصلاة والسلام وفيه ان عيسى عليه الصلاة والسلام على تسليم انه خلق من نطفة وهي نطفة أمه كان فيه العظم والعصب فقد قيل تمثل لها الملك في صفة شاب أمرد حتى انحدرت شهوتها الي اقصي رحمها وقيل لم يخلق من نطفة أصلا وقد صرح بالاول الشيخ محي الدين بن العربي رحمه الله حيث قال أنكر الطبيعيون وجود ولد من ماء أحد الزوجين دون الآخر وذلك مردود عليهم بعيسى عليه السلام فانه خلق من ماء أمه فقط وذلك ان الملك لما تمثل لها بشرا سويا لشدة اللذة بالنظر اليه فنزل الماء منها الى الرحم فتكون عيسى عليه السلام من ذلك الماء المتولد عن النفخ الموجب للذة منها فهو من ماء أمه فقط هذا كلامه أي وكون سطيح كان وجهه في صدره لم يختص سطيح بهذا الوصف فقد رأيت ان عمر اذا لاذعار انما قيل له ذلك لانه سبي أمة وجوهها في صدورها فذعرت الناس منهم وعمر وهذا كان في زمن سليمان بن داود عليهما السلام وقيل قبله بقليل وملكت بعده بلقيس بعد قتلها له وكان لسطيح سرير من الجريد والخوص اذا أريد نقله الي مكانه يطوي من رجليه الى ترقوته وفي لفظ الى جمجمته كما يطوى الثوب فيوضع على ذلك السرير فيذهب الى حيث يشاء واذا أريد استخباره ليخبر عن المغيبات يحرك كما يحرك لطلب المخيض أي سقاء اللبن الذي يخض ليخرج زبده فينتفخ ويمتلئ ويعلوه النفس فيسئل فيخبر عما يسئل عنه وكانت جمجمته اذا لمست أثر اللمس فيها لينها قيل وهو اول كاهن كان في العرب وهذا يدل على انه سابق على شق وقد تقدم في

مع قومه فقالا يزعم انه في النار فقال يامحمد أيدخل عبد المطلب النار فقال رسول الله صلى الله عليه وسلم نعم وفي رواية من مات على عبادة غير الله فهو في النار فترك أبو لهب نصرة النبي صلى الله عليه وسلم وحمايته وتقدم الكلام على عبد المطلب مستوفي وانه مات في الفترة وانه كان موحدا وانما أجمل عليه الصلاة والسلام لهم الجواب مجاراة لهم لانهم كانوا يعتقدون أنهم على ما كان عليه عبد المطلب ولو أراد أن يبين لهم الفرق بين أهل الفترة وغيرهم لربما كان سببا لزيادة كفرهم وعنادهم وبقائهم على عبادة أصنامهم وهو صلى الله عليه وسلم يريد تنفيرهم عن عبادة الاصنام فاللائق بالمقام ان يجعل الكلام عاما وان يكون التعذيب لكل من عبد غير الله على العموم من غير ان يفصل لهم ويظهر الفرق بين أهل الفترة وغيرهم لان ذلك ابلغ في تنفيرهم ومن تامل اجمال الجواب لهم يعلم سر ذلك فانه قال لهم نعم وفي رواية من مات على عبادة غير الله فهو في النار وجاء في رواية من مات على مثل مامات عليه عبد المطلب فهذه يحتمل انها من تصرف الرواة ويحتمل انها مجاراة لهم ولم يقل لهم صراحة عبد المطلب في النار وهكذا كانت عادته صلى الله عليه وسلم في اجابة الجاهلين يجيب كل انسان على حسب حاله اللائق به وبفهمه وعقله ويأتي بالكلام محتملا تحريا للصدق ومن تامل الحديث السابق في سؤال الرجل الذي قال له أين أبي يعلم سر ذلك ولا يشكل عليه شيء من أمثاله فالنبي صلى الله عليه وسلم كان أعقل العالمين وأعلمهم فيخاطب كل واحد على حسب حاله وكانت وفاة أبي طالب سنة عشر من النبوة وانما قدمنا الكلام عليه لمناسبة الكلام له وانجراره من نجاة آبائه الى ذكر الكلام على أبي طالب والاختلاف فيه فله مناسبة تامة بمن نحن فيه والله اعلم ﴿ ومن الارهاصات التي ظهرت على يديه صلى الله عليه وسلم وهو صغير ﴾ انه كان مع عمه ابي طالب بذي المجاز وهو موضع على فرسخ من عرفة كان سوقا للجاهلية فعطش عمه أبو طالب فشكا الى النبي صلى الله عليه وسلم وقال يا ابن أخي قد عطشت فاهوى بعقبه الي الارض وفي رواية الى صخرة فركضها برجله وقال شيئا قال أبو طالب فاذا أنا بالماء لم أر مثله فقال اشرب فشربت

حفر زمزم ان الكاهنة التي ذهب اليها عبد المطلب وقريش ليتحاكموا عندها تفلت في فم سطيح وفم شق وذكرت ان سطيحا يخلفها ومن ثم قال بعضهم لم يكن احد أشرف في الكهانة ولا اعلم بها ولا ابعد فيها صيتا من سطيح وكان في غسان * وذكر بعضهم ان سطيحا كان في زمن نزار بن معد بن عدنان وهو الذي قسم الميراث بين بني نزار وهم مضر واخوته وهو يؤيد ما تقدم من انه عمر سبعمائة سنة ثم شق وعبد المسيح وهؤلاء كانوا رؤس الكهنة واهل العلم الغامض منهم بالكهانة أي والا فمنهم أي من اهل العلم الغامض مسيلمة الكذاب في بني حنيفة وسجاح كانت في بني تميم وسجاح أخرى كانت في بني سعد والكهانة هي الاخبار عن الغيب والكهانة من خواص النفس الانسانية لان لها استعدادا للانسلاخ من البشرية الى الروحانية التي فوقها فسلم عبد المسيح على سطيح وكلمه فلم يرد عليه سطيح جوابا فانشا عبد المسيح يقول * أصم أم يسمع غطريف اليمن * أي سيدهم الى آخر ابيات ذكرها فلما سمع سطيح شعر عبد المسيح رفع رأسه * اقول قد يقال لا منافاة بين اثبات الرأس هنا ونفيه في قوله ولم يكن له رأس لانه لا يجوز ان يكون المراد بالرأس المثبت الوجه لكن قد تقدم انه لم يكن له عظم سوى ما في رأسه او الاجمجمته ففي ذلك اثبات الرأس وقد يقال لما كان رأسه وتلك الجمجمة يؤثر فيهما اللمس لليونتهما لمخالفتهما لرأس غيره ساغ اثبات الرأس له ونفيه عنه والله اعلم وعند رفع رأسه قال عبد المسيح على جمل مشيح أي سريع الى سطيح وقد وافى على الضريح أي القبر والمراد به الموت كما تقدم بعثك ملك ساسان لارتجاس الايوان وخمود النيران ورؤيا الموبذان رأي ابلا صعابا تقود خيلا عرابا قد قطعت دجلة وانتشرت في بلادها يا عبد المسيح اذا كثرت التلاوة أي تلاوة القرآن وظهر صاحب الهراوة وغاضت بحيرة ساوة وخمدت نار فارس فليست بابل للفرس مقاما ولا الشام لسطيح شاما يملك منهم ملوك وملكات على عدد الشرفات وكل ما هو آت آت ثم قضى سطيح مكانه أي مات من ساعته * والهراوة بكسر الهاء وهي العصا الضخمة أي وهو النبي صلى الله عليه وسلم لانه كان يمسك العصا كثيرا عند مشيه وكان يمشي بالعصا بين يديه وتغرز له فيصلي اليها التي هي العنزة وفي الحديث حمل العصا علامة المؤمن وسنة الانبياء وفي الحديث من بلغ أربعين سنة ولم يأخذ العصا عد له أي عدم اخذ العصا من الكبر والعجب وقد يقال مراد سطيح بالعصا العنزة التي تغرز ويصلي اليها في غير المسجد لانه لم يحفظ ان ذلك كان لمن قبله من الانبياء وذكر الطبري ان ابرويز بن هرمز جاء له جاء في المنام فقيل له سلم ما في يدك الى صاحب الهراوة فلم يزل مذعورا من ذلك حتى كتب اليه النعمان بظهور النبي صلى الله عليه وسلم بتهامة فعلم ان الامر سيصير اليه وعند موت سطيح نهض عبد المسيح الي راحلته وهو يقول شعرا منه

شمر فانك ماضي العزم شمير * ولا يغرنك تفريق وتغيير

حتى رويت فركضها فعادت كما كانت وسافر صلي الله عليه وسلم الى اليمن وعمره بضع عشرة سنة وكان معه في ذلك السفر عمه الزبير فمروا بوادفيه فحل من الابل يمنع من يجتاز فلما رآه الفحل برك وحك الارض بصدره فنزل صلى الله عليه وسلم عن بعيره وركب ذلك الفحل حتي جاوز الوادى ثم خلي عنه فلما رجعوا من سفرهم مروا بواد مملوء ماء يتدفق فقال رسول الله صلى الله عليه وسلم اتبعونى ثم اقتحمه فاتبعوه فايبس الله الماء فلما وصلوا الي مكة تحدثوا بذلك فقال الناس ان لهذا الغلام شانا * وفى السيرة الهشامية ان رجلا من لهب كان قائفا وكان اذا قدم مكة أتاه رجال (٩٠) قريش بغلمانهم ينظر اليهم ويقتاف لهم فيهم فاتي ابو طالب النبى صلى الله عليه وسلم وهو غلام مع من ياتيه فنظر اليه ثم شغل عنه فلما فرغ قال على بالغلام وجعل يقول ويلكم ردوا على الغلام الذي رأيت آنفا فوالله ليكونن له شان فلما رأى ابو طالب حرصه عليه غيبه عنه وانطلق به ولما بلغ صلي الله عليه وسلم ثنتى عشرة سنة وقيل تسع سنين سافر عمه ابو طالب الي الشام فصب به النبي صلى الله عليه وسلم من الصبابة وكثرة الشوق وفي رواية فضبث بالضاد والباء والثاء أي لزمه وقبض عليه وفي رواية مسك بزمام ناقة ابي طالب وقال ياعم الى من تكلني لاأب لى ولاأم فاخذه معه واردفه خلفه فنزلوا على صاحب دير فقال صاحب الدير ماهذا الغلام منك قال ابنى قال ماهو بابنك وماينبغي ان يكون له أب حي لان من كانت هذه الصفة صفته فهو نبى اى النبي المنتظر بدليل قوله ومن علامة ذلك النبي في الكتب القديمة ان يموت ابوه وامه حامل به وحينئذ وان تموت امه وهو صغير قال ابو طالب لصاحب الدير وما النبى قال الذى ياتيه الخبر من السماء فينبئ اهل الارض قال ابو طالب الله اجل مما تقول قال فاتق عليه اليهود ثم خرج حتي نزل براهب ايضا صاحب دير فقال ماهذا الغلام منك قال ابني قال ماهو بابنك وما ينبغي ان يكون له اب حى قال ولم قال لان وجهه وجه نبي وعينه عين نبي أى النبي الذى يبعث لهذه الامة الاخيرة لان ماذكر علامته في الكتب القديمة قال ابو طالب سبحان الله الله اجل مما تقول ثم قال ابو طالب للنبي صلى الله عليه وسلم يا ابن اخى الا تسمع مايقول قال

والناس أولاد علات فمن علموا * ان قد أقل فمحقور ومهجور
وهم بنو الام اما ان رأوا نشبا * فذاك بالغيب محفوظ ومنصور
والخير والشر مقرونان فى قرن * فالخير متبع والشر محذور

فلما قدم عبد المسيح على كسري وأخبره بما قاله سطيح قال له كسرى الى ان يملك منا أربعة عشر ملكا كانت أمور وأمور فملك منهم عشرة في اربع سنين وملك الباقون الى خلافة عثمان رضى الله عنه أى فقد ذكر ان آخر من هلك منهم كان في أول خلافة عثمان رضي الله عنه () أى وكانت مدة ملكهم ثلاثة آلاف سنة ومائة سنة وأربعا وستين سنة ومن ملوك بني ساسان سابور ذوالاكتاف قيل له ذلك لانه كان يخلع اكتاف من ظفر به من العرب ولما جاء لمنازل بنى تميم وجدهم فروا منه ومن جيشه ووجد بها عمير بن تميم وهو ابن ثلثمائة سنة وكان معلقا فى قفة لعدم قدرته على الجلوس فاخذ وجيء به اليه فاستنطقه فوجد عنده أدبا ومعرفة فقال للملك ايها الملك لم تفعل فعلك هذا بالعرب فقال يزعمون ان ملكنا يصير اليهم على يد نبي يبعث في آخر الزمان فقال له عمير فاين حلم الملوك وعقلهم ان يكن هذا الامر باطلا فلن يضرك وان يكن حقا ألفوك ولم تتخذ عندهم يدا يكافئونك عليها ويعظمونك بها فى دولتك فانصرف سابور وترك تعرضه للعرب وأحسن اليهم بعد ذلك وقول سطيح يملك منهم ملوك وملكات لم أقف على انه ملك منهم من النساء الا واحدة وهى بوران ولما بلغه صلى الله عليه وسلم ذلك قال لايفلح قوم ملكتهم امرأة فملكت سنة ثم هلكت وذكر ابن اسحق رحمه الله ان أمه صلي الله عليه وسلم لما ولدته أرسلت خلف جده عبد المطلب انه قد ولد لك غلام فانظر اليه فاتاه ونظر اليه وحدثته بما رأته فاخذه عبد المطلب ودخل به الكعبة أى وقام يدعو الله أي وأهله يؤمنون ويشكر له ما أعطاه * ثم خرج به الى أمه فدفعه اليها وقد تقدم الوعد بذلك وتقدم مافيه قال وتكلم صلى الله عليه وسلم في المهد فى أوائل ولادته وأول كلام تكلم به ان قال الله اكبر كبيرا والحمد لله كثيرا اه * أقول وتقدم انه قال حين ولد جلال ربى الرفيع كما أورده السهيلى عن الواقدي وانه روى انه تكلم حين خروجه من بطن أمه فقال الله اكبر كبيرا والحمد لله كثيرا وسبحان الله بكرة وأصيلا ولامانع من تكرر ذلك حين خروجه وحين وضعه فى المهد وأنه زاد فى المرة الثالثة وسبحان الله بكرة واصيلا وحينئذ يكون تكلمه حين خروجه من بطن امه لم يشاركه فيه غيره من الانبياء عليهم الصلاة والسلام الا الخليل والانوحا كما سياتى بخلاف تكلمه في المهد على انه سياتى انه يجوز أن يكون المراد بالتكلم في المهد التكلم فى غير أوان الكلام ويقال انه قال ذلك عند فطامه * وتقدم انه قال الحمد لله لما عطس على الاحتمال الذى أبداه بعضهم كما تقدم بما فيه ولامانع من وجود هذه الامور الثلاثة التى هى جلال ربي الرفيع والله اكبر كبيرا والحمد لله كثيرا حين ولادته وعلم ترتيبها يتوقف على نقل

أي عم لا تنكر لله قدرة فلما نزل الركب بصرى وبها راهب يقال له بحير او اسمه جرجيس او سرجيس في صومعة له وكان قد انتهى اليه علم النصرانية يتوارثونها كابرا عن كابر عن اوصياء عيسي عليه السلام وقيل كان بحير امن احبار اليهود وكان قد سمع منادياً قبل وجوده صلى الله عليه وسلم ينادي ويقول ألا ان خير أهل الارض ثلاثة رباب بن البراء وبحير او آخر لم يات بعد وفي رواية والثالث المنتظر يعني النبي صلي الله عليه وسلم وكانت قريش كثيرا ما تمر على بحير افلا يكلمهم حتي كان ذلك العام صنع لهم طعاما كثيرا وقد كان رأي وهو بصومعته رسول الله صلي الله عليه وسلم في الركب حين اقبلوا وغمامة تظله من بين القوم ثم لما نزلوا في ظل شجرة نظر الغمامة قد أظلت الشجرة ومالت أغصان الشجرة على رسول الله صلى الله عليه وسلم وقد كان وجدهم سبقوه صلى الله عليه وسلم الى في الشجرة فلما جلس مال في الشجرة عليه ثم أرسل اليهم اني قد صنعت لكم طعاما يامعشر قريش وأحب ان تحضروا كلكم صغيركم وكبيركم وعبدكم وحركم فقال له رجل منهم يابحيرا ان لك اليوم لشانا ما كنت تصنع هذا بنا وكنا نمر عليك كثيرا فما شانك اليوم فقال له بحير اصدقت قد كان ما تقول ولكنكم ضيف وقد احببت ان اكرمكم واصنع لكم طعاما فتاكلون منه كلكم فاجتمعوا اليه وتخلف رسول الله صلى الله عليه وسلم من بين القوم لحداثة سنه في رحال القوم أي تحت الشجرة فلما نظر بحيرا في القوم ولم ير في احد منهم الصفة التي هي علامة النبي المبعوث آخر الزمان التي يجدها عنده ولم ير الغمامة على احد من القوم ورآها متخلفة على رأس رسول الله صلي الله عليه وسلم فقال يامعشر قريش لا يتخلف احد منكم عن طعامي فقالوا يابحيرا ما تخلف احد عن طعامك ينبغي له ان ياتيك الا غلام وهو أحدث القوم سنا قال لا تفعلوا ادعوه فليحضر هذا الغلام معكم فما اقبح ان تحضروا ويتخلف رجل واحد مع اني راء من انفسكم فقال القوم هو والله أوسطنا نسبا وهو ابن اخي هذا الرجل يعنون اباطالب وهو من ولد عبد المطلب وما تخلف عن طعام من بيننا ثم قام اليه عمه الحرث بن عبد المطلب فاحتضنه وجاء به وأجلسه مع القوم وقيل الذي قام اليه وجاء به أبو بكر رضى الله عنه لانه كان مع القوم لكن هذا مشكل من حيث انه اصغر من النبي

وحينئذ تكون الاولية في الواقعة في بعض ذلك اما حقيقية او اضافية وقدمنا ان الاولية في قوله جلال ربي الرفيع بالنسبة لقوله الله اكبر كبيرا والحمد لله كثيرا اضافية * قال وقد تكلم جماعة في المهد نظمهم الجلال السيوطي رحمه الله تعالى في قوله

تكلم في المهد النبي محمد * ويحيي وعيسي والخليل ومريم
ومبري جريج ثم شاهد يوسف * وطفل لدى الاخدود ريه مسلم
وطفل عليه مر بالامة التي * يقال لها انزني ولا تتكلم
وماشطة في عهد فرعون طفلها * وفي زمن الهادي المبارك يختم اه

قال بعضهم لكن هو صلى الله عليه وسلم حصر من تكلم في المهد في ثلاثة ولم يذكر نفسه اي فقد روي عن ابي هريرة مرفوعا لم يتكلم في المهد الا ثلاثة عيسي وصاحب جريج وابن المرأة التي مر عليها بامرأة يقال لها انها زنت وقد يقال هذا الحصر اضافي أي ثلاثة من بني اسرائيل أو ان ذلك كان قبل ان يعلم بما زاد وذكر ان عيسي عليه السلام تكلم في المهد وهو ابن ليلة وقيل وهو ابن اربعين يوما أشار بسبابته وقال بصوت رفيع اني عبد الله لما مر بنو اسرائيل على مريم عليهما السلام وهي حاملة له صلى الله عليه وسلم وانكروا عليها ذلك وأشارت اليهم ان كلموه وضربوا بايديهم على وجوههم تعجبا وقالوا كيف نكلم من كان في المهد صبيا قال لهم ما قصه الله سبحانه وتعالى ثم رأيتني في الكلام على قصة الاسراء والمعراج ذكرت ذلك وان عيسي تكلم يوم ولادته قال لابن خال امه يوسف النجار وقد خرج في طلب امه وقد خرجت لما اخذها ما ياخذ النساء من الطلق عند الولادة خارج بيت المقدس وجلست تحت نخلة يابسة فاخضرت النخلة من ساعتها وتدلت عراجينها وجرت من تحتها عين ماء ووضعته تحتها ابشر يا يوسف وطب نفسا وقر عينا فقد اخرجني ربي من ظلمة الارحام الى ضوء الدنيا وساآتي بني اسرائيل وادعوهم الي طاعة الله فانصرف يوسف الى زكريا عليه السلام واخبر بولادة مريم وقول ولدها ما ذكر صلى الله عليه وسلم * وفي النطق المفهوم ان عيسي عليه السلام كلم يوسف المذكور وهو في بطن امه فقد قيل انه اول من علم بحمل مريم عليها السلام فقال لها مقرعا لها يامريم هل تنبت الارض زرعها من غير بذر وهل يكون ولد من غير فحل فقال له عيسى عليه السلام وهو في بطن امه قم فانطلق الى صلاتك واستغفر الله مما وقع في قلبك وعن ابي هريرة رضى الله عنه ان عيسي عليه السلام تكلم في المهد ثلاث مرات ثم لم يتكلم حتى بلغ المدة التي يتكلم فيها الصبيان عادة اي ولعل المرة الثالثة هي التي حمد الله فيها بحمد لم تسمع الآذان مثله فقال اللهم انت القريب في علوك المتعالي في دنوك الرفيع على كل شيء من خلقك حارت الابصار دون النظر اليك * ومبري جريج تكلم كذلك اي في بطن امه قيل له من

صلى الله عليه وسلم فالظاهر هو الاول ولما سار به من احتضنه لم تزل الغمامة تسير على رأسه فلما رآه بحيرا جعل يلحظه لحظا شديدا وينظر الى اشياء من جسده كان يجدها عنده من صفته صلى الله عليه وسلم حتى اذا فرغ القوم من طعامهم وتفرقوا قام اليه بحيرا فقال له اسالك بحق اللات والعزى الا ما اخبرتنى عما اسالك عنه وانما قال له بحيرا بحق اللات والعزى لانه سمع قومه يحلفون بهما وقال في الشفاء انه اختبره بذلك فقال رسول الله صلى الله عليه وسلم لا تسالنى باللات والعزى شيئا فوالله ما أبغض شيئا قط بغضهما فقال بحيرا فبالله الا ما أخبرتني عما اسالك عنه فقال له سلني عما بدا لك فجعل يساله عن اشياء من حاله من نومه وهيئته وامور فيخبره رسول الله صلى الله عليه وسلم فيوافق ذلك ما عند بحيرا من صفة النبي المبعوث آخر الزمن التي عنده ثم كشف عن ظهره فرأى خاتم النبوة على الصفة التي عنده فقبل موضع الخاتم فقالت قريش ان لمحمد عند هذا الراهب لقدرا فلما فرغ اقبل على عمه ابى طالب فقال له ما هذا الغلام منك قال ابني قال ما هو ابنك وما ينبغى لهذا الغلام أن يكون أبوه حيا قال فانه ابن أخى قال فما فعل ابوه قال مات وأمه حبلى به قال صدقت ثم قال فما فعلت امه قال توفيت قريبا قال صدقت فارجع بابن اخيك الى بلاده واحذر عليه اليهود لئن رأوه وعرفوا منه ما عرفت لتبغينه شرا فانه كائن لابن اخيك هذا شان عظيم نجده فى كتبنا ورويناه عن آبائنا واعلم اني قد أديت اليك النصيحة فاسرع به الى بلده وفي رواية لما قال له ابن اخى قال له بحيرا أشفيق عليه انت قال نعم قال فوالله وفيه لئن قدمت به الشام أي جاوزت هذا المحل ووصلت الي داخل الشام الذي هو محل اليهود لتقتلنه اليهود فرجع به الى مكة ويقال انه قال لذلك الراهب ان كان الامر كما وصفت فهو في حصن من الله ثم تخوف عليه عمه على ما جربت به العادة من طلب التوقى فبعثه عمه مع بعض غلمانه وفي رواية فخرج به عمه ابو طالب حتى أقدمه مكة وفي رواية ان بحيرا قال هذا سيد العالمين هذا رسول رب العالمين هذا بعثه الله رحمة للعالمين فقال الاشياخ من قريش ما أعلمك فقال انكم حين اشرفتم على العقبة لم يبق حجر ولا شجر الا خر ساجدا ولا

أبوك فقال الراعى عبد بني فلان وتكلم بعد خروجه من بطن أمه فقد تكلم مرتين مرة في بطن أمه ومرة وهو طفل كذا في النطق المفهوم ولم أقف على وقت كلامه ولا على ما تكلم به حينئذ * وأما يحيي عليه السلام فتكلم وهو ابن ثلاث سنين قال لعيسى أشهد انك عبد الله ورسوله والخليل تكلم وقت ولادته وسيأتي ما تكلم به وفي كون ابن ثلاث سنين وفي كون من تكلم وقت ولادته يكون فى المهد نظر الا أن يكون المراد بالتكلم في المهد التكلم في غير أوان الكلام ولم أقف على سن من تكلم في المهد حين تكلم غير من ذكر وغير الطفل الذى لذى الاخدود فانه لما جىء به لتلقي في نار الاخدود لتكفر وهو معها مرضع فتقاعست قال لها ياماه اصبرى فانك على الحق قال ابن قتيبة كان سنه سبعة أشهر * وفي النطق المفهوم ان شاهد يوسف الصديق عليه السلام كان عمره شهرين وكان ابن داية زليخا * وفى الخصائص الصغرى وخص صلى الله عليه وسلم بكلام الصبيان في المراضع وشهادتهم له بالنبوة ذكر ذلك البدر الدماميني رحمه الله هذا كلامه وفيه نظر لانه لم يشهد له بالنبوة من هؤلاء الا مبارك اليمامة حسبما وقفت عليه ورأيت فى الاجوبة المسكتة لابن عون رحمه الله أن اليهود قالوا للنبي صلى الله عليه وسلم ألست لم تزل نبيا قال نعم قالوا فلم تنطق فى المهد كما نطق عيسي قال ان الله خلق عيسي من غير فحل فلولا أنه نطق في المهد لما كان لمريم عذر وأخذت بما يؤخذ به مثلها وأنا ولدت بين أبوين هذا كلامه وهو يخالف ما تقدم من انه صلى الله عليه وسلم تكلم فى المهد الا ان يقال مرادهم لم تنطق في المهد بمثل الذى نطق به عيسى أو ان ذلك منه صلى الله عليه وسلم ارخاء للعنان فليتامل * ثم رأيت ان ابراهيم الخليل عليه الصلاة والسلام لما سقط على الارض استوي قائما على قدميه وقال لا اله الا الله وحده لا شريك له له الملك وله الحمد الحمد لله الذى هدانا لهذا قال فى النطق المفهوم ولد بالغار الذى ولد به نوح وادريس عليهما الصلاة والسلام * ويقال لهذا الغار في التوراة غار النور ويضم لهؤلاء ماذكره الشيخ محي الدين بن العربى رحمه الله قال قلت لبنتي زينب مرة وهى فى سن الرضاعة قريبا عمرها من سنة ما تقولين في الرجل يجامع حليلته ولم ينزل فقالت يجب عليه الغسل فتعجب الحاضرون من ذلك ثم انى فارقت تلك البنت وغبت عنها سنة في مكة وكنت أذنت لوالدتها في الحج فجاءت مع الحج الشامي فلما خرجت لملاقاتها رأتني من فوق الجمل وهى ترضع فقالت بصوت فصيح قبل ان ترانى أمها هذا أبي وضحكت وأرمت نفسها الى قال وقد رأيت أى علمت من أجاب أمه بالتشميت وهو في بطنها حين عطست وسمع الحاضرون كلهم صوته من جوفها شهد عندى الثقات بذلك قال وهذا واحد يخصه الله بعلمه وهو في بطن أمه ولا يحجبك قوله تعالي والله أخرجكم من بطون أمهاتكم لا تعلمون شيئا لانه لا يلزم من العالم حضوره مع علمه دائما * وفي النطق المفهوم ان يوسف صلوات الله وسلامه عليه تكلم فى بطن أمه فقال أنا المفقود والمغيب عن وجه أبي زمانا طويلا فاخبرت أمه والده بذلك فقال لها اكتمي أمرك

يسجد الا لنبي وان الغمامة صارت تظله دونهم واني لاعرفه بخاتم النبوة أسفل من غضروف كتفه وفي رواية ان سبعة من الروم عرفوه صلى الله عليه وسلم واراد واقتله فردهم بحيرا وقال لهم أفرأيتم أمرا أراد الله أن يقضيه هل يستطيع أحد من الناس رده قالوا لا فبايعوا بحيرا على مسالمة النبي صلى الله عليه وسلم وعدم أخذه واذيته وجاء في بعض الروايات ان النبي صلى الله عليه وسلم رجع الى مكة ومعه أبو بكر وبلال فقيل ان هذه الزيادة خطأ وقيل انها صحيحة وان بلالا كان مع أمية بن خلف في تلك العير وكذا كان في العير أبو بكر رضي الله عنه مع بعض أقاربه فرجعوا مع النبي صلى الله عليه وسلم لمقارنتهما له في السن وجاء في بعض الروايات

وفيه ان نوحا عليه السلام تكلم عقب ولادته فان أمه ولدته في غار خوفا على نفسها وعليه فلما وضعته وارادت الانصراف قالت وا نوحاه فقال لها لا تخافي أحدا على يا اماه فان الذي خلقني يحفظني وفيه ان أم موسى عليه السلام لما وضعت موسى استوى قاعدا وقال يا أماه لا تخافي أي من فرعون ان الله معنا * ومبارك اليمامة قال بعض الصحابة دخلت دارا بمكة فرأيت فيها رسول الله صلى الله عليه وسلم وسمعت فيها عجبا جاءه رجل بصبي يوم ولد وقد لفه في خرقة فقال له النبي صلى الله عليه وسلم يا غلام من أنا قال الغلام بلسان طلق أنت رسول الله قال صدقت بارك الله فيك ثم ان الغلام لم يتكلم بشيء فكنا نسميه مبارك اليمامة وكانت هذه القصة في حجة الوداع وكان صلى الله عليه وسلم يناغي القمر وهو في مهده أي يحدثه يقال ناغت المرأة الصبي اذا كلمته بما يسره ويعجبه وعد ذلك من خصائصه ففي حديث فيه مجهول وقيل فيه انه غريب المتن والاسناد عن عمه العباس رضي الله عنه انه قال يا رسول الله دعاني الي الدخول في دينك اشارة أي علامة نبوتك رأيتك في المهد تناغي القمر أي تحدثه فتشير اليه باصبعك فحيثما أشرت اليه مال قال كنت احدثه ويحدثني ويلهيني عن البكاء واسمع وجبته أي سقطته حين يسجد تحت العرش أي ولم أقف على سنه صلى الله عليه وسلم حين ذلك وكان في مهده صلى الله عليه وسلم يتحرك بتحريك الملائكة وعده ابن سميع رحمه الله تعالى من خصائصه

باب تسميته صلى الله عليه وسلم محمدا وأحمد

لا يخفى ان جميع اسمائه صلى الله عليه وسلم مشتقة من صفات قامت به توجب له المدح والكمال فله من كل وصف اسم قال وكما ان لله عز وجل ألف اسم للنبي صلى الله عليه وسلم ألف اسم عن أبي جعفر ومحمد بن علي بن الحسين بن علي بن أبي طالب رضي الله عنهم وهو الباقر من بقر العلم أتقنه قال أمرت آمنة أي في المنام وهي حامل برسول الله صلى الله عليه وسلم ان تسميه احمد وعن ابن اسحق رحمه الله ان تسميه محمدا وقد تقدم * قال والثاني هو المشهور في الروايات أي وعلى الاول اقتصر الحافظ الدمياطي رحمه الله والمسمي له بمحمد جده عبد المطلب فعن ابن عباس رضي الله عنهما قال لما ولد رسول الله صلى الله عليه وسلم عق عنه أي يوم سابع ولادته جده بكبش وسماه محمدا فقيل له يا أبا الحرث ما حملك على ان تسميه محمدا ولم تسمه باسم آبائه وفي لفظ وليس من اسماء آبائك ولا قومك قال أردت ان يحمده الله في السماء وتحمده الناس في الارض اه * اقول وهذا هو الموافق لما اشتهر ان جده سماه محمدا بالهام من الله تعالى تفاؤلا بان يكثر حمد الخلق له لكثرة خصاله الحميدة التي يحمد عليها ولذلك كان ابلغ من محمود والى ذلك يشير حسان رضي الله عنه بقوله

فشق له من اسمه ليجله * فذو العرش محمود وهذا محمد

وهذا الالهام لا ينافي ان تكون أمه قالت له انها امرت ان تسميه بذلك وقد حقق الله رجاءه بانه صلى

حتى اذا نزلوا منزلا وهو سوق بصري من أرض الشام وفي ذلك المحل سدرة فقعد رسول الله صلى الله عليه وسلم في ظلها ومضي ابو بكر الي راهب يقال له بحيرا يساله عن شيء فقال من الذي في ظل السدرة فقال له محمد بن عبد الله ابن عبد المطلب فقال له والله هذا نبي هذه الامة ما استظل تحتها بعد عيسى ابن مريم الا محمد أي وقد قال عيسى لا يستظل تحتها بعدي الا النبي الهاشمي قال الحافظ ابن حجر يحتمل أن يكون سفر ابي أبي بكر رضي الله عنه معه صلى الله عليه وسلم في سفرة أخري وهي سفرته مع ميسرة غلام خديجة وان ذلك الراهب ليس هو بحيرا بل نسطورا فاشتبه الامر على بعض الرواة * واختلف العلماء في بحيرا ونسطورا ونحوهما ممن صدق بنبوته صلى الله عليه وسلم هل يعدون في الصحابة والتحقيق ان من لم يدرك الرسالة لا يعد من الصحابة وبحيرا هذا غير بحيرا الذي قدم من الحبشة مع جعفر بن أبي طالب رضي الله عنه فان ذلك صحابي روي عن النبي صلى الله عليه وسلم حديثا في التحذير من شرب الخمر وقد حفظ الله النبي صلى الله عليه وسلم مما كان عليه الجاهلية من أقذارهم ومعايبهم بحسب ما آل اليه شرعه لما يريد الله تعالى من كرامته حتى صار احسنهم خلقا واعظمهم من الفحش والاخلاق التي تدنس الرجال تنزها وأفضل قومه مروءة واكرمهم مخالطة وخيرهم جوارا واكثرهم حلما واحفظهم امانة وأصدقهم حديثا فسموه الامين لما جمع الله فيه من الامور الصالحة الحميدة والفعال السديدة من الحلم

والصبر والشكر والعدل والزهد والتواضع والعفة والجود والشجاعة والحياء والمروءة فمن ذلك ماذكره في السيرة الحلبية عن ابن اسحق ان رسول الله صلي الله عليه وسلم قال لقد رأيتني أي رأيت تقسي في غلمان من قريش تنقل الحجارة لبعض مايلعب به الغلمان وكلنا قد تعرى وأخذ ازاره وحبله على رقبته يحمل عليها الحجارة فاني لاقبل معهم كذلك وادبر اذ لكمني لاكم أي من الملائكة ماأراها لكمة وجيعة وفي لفظ لكمني لكمة شديدة لم تكن وجيعة ثم قال شد عليك ازارك فاخذته فشددته على ثم جعلت احمل الحجارة على رقبتي وازاري على من بين اصحابي ووقع (٩٤) له مثل ذلك عند اصلاح أبي طالب بئر زمزم فعن ابن اسحق وصححه ابو نعيم قال كان ابو طالب يعالج زمزم وكان النبي صلى الله عليه وسلم ينقل الحجارة وهو غلام فاخذ ازاره واتقي به الحجارة فغشي عليه فلما أفاق سأله ابو طالب فقال أتاني آت عليه ثياب بيض فقال لي استتر فما رؤيت عورته من يومئذ ووقع له مثل ذلك عند بنيان قريش الكعبة * ومن ذلك ماجاء عن علي رضي الله عنه قال سمعت رسول الله صلى الله عليه وسلم يقول ماهممت بقبيح مما هم به اهل الجاهلية حتى اكرمني الله بالنبوة الا مرتين من الدهر كلتاهما عصمني الله عز وجل من فعلهما قلت لفتي كان معي من قريش باعلى مكة في غنم لاهله يرعاها وفي رواية قلت لبعض فتيان مكة ونحن في رعاية غنم أهلنا ابصر لي غنمي حتي اسمر هذه الليلة بمكة كما يسمر الفتيان قال نعم وأصل السمر الحديث ليلا فخرجت فلما جئت ادنى دار من دور مكة سمعت غناء وصوت دفوف يصلى ومزامير فقلت من هذا قالوا فلان تزوج فلانة فلهوت بذلك الصوت حتى غلبتني عيناي فنمت فما أيقظني الا مس الشمس فرجعت الى صاحبي فقال مافعلت فاخبرته ثم فعلت الليلة الاخري مثل ذلك * ومن ذلك ماجاء عن أم أيمن قالت كانوا في الجاهلية يجعلون لهم عيدا عند بوانة وهو صنم تعبده قريش وتعظمه وتنسك أي تذبح له وتحلف عنده وتعكف عليه يوما الى الليل في كل سنة فكان ابو طالب يحضر مع قومه ويكلم رسول الله صلى الله عليه وسلم ان يحضر ذلك العيد معه فيابى ذلك قالت حتي رأيت اباطالب غضب عليه ورأيت

الله عليه وسلم تكاملت فيه الخصال المحمودة والخلال المحبوبة فتكاملت له صلي الله عليه وسلم المحبة من الخالق والخليقة فظهر معنى اسمه على الحقيقة * وفي الخصائص الصغرى وخص صلى الله عليه وسلم باشتقاق اسمه من اسم الله تعالى وبانه صلي الله عليه وسلم سمي أحمد ولم يسم به أحد قبله ولافادته الكثرة في معناه لانه لايقال الالمن حمد المرة بعد المرة لما يوجد فيه من المحاسن والمناقب ادعى بعضهم انه من صيغ المبالغة أي الصيغ المفيدة للمبالغة بالمعنى المذكور استعمالا لاوضعا لان الصيغ الموضوعة لافادة المبالغة منحصرة في الصيغ الخمسة وليس هذا منها وهذا السياق يدل على ان تسميته صلى الله عليه وسلم بذلك كانت في يوم العقيقة وان العقيقة كانت في اليوم السابع من ولادته وتقدم ولد الليلة لعبد الله بن عبد المطلب غلام سموه محمدا وهو يدل على ان تسميته صلى الله عليه وسلم بذلك كانت في ليلة ولادته اوبومها وقد يقال لامنافاة لانه يجوز ان يكون قوله هنا وسماه محمدا معناه أظهر تسميته بذلك لعموم الناس وهذا التعليل للتسمية بهذا الاسم يرشد الى ماقيل اقتضت الحكمة ان يكون بين الاسم والمسمي تناسب في الحسن والقبح واللطافة والكثافة ومن ثم غير صلى الله عليه وسلم الاسم القبيح بالحسن وهو كثير وربما غير الاسم الحسن بالقبيح للمعنى المذكور كتسميته لابي الحكم بابي جهل وتسميته لابي عامر الراهب بالفاسق وجاء انه صلي الله عليه وسلم قال لبعض اصحابه ادع لي انسانا يحلب ناقتي فجاءه بانسان فقال ما اسمك فقال حرب فقال اذهب فجاءه بآخر فقال ما اسمك فقال يعيش فقال احلبها ويروى انه صلى الله عليه وسلم طلب شخصا يحفر له بئرا فجاءه رجل فقال له ما اسمك قال مرة فقال اذهب * وليس هذا من الطيرة التي كرهها ونهى هنا وانما هو من كراهة الاسم القبيح ومن ثم كان صلى الله عليه وسلم يكتب لامرائه اذا أردتم لي بريدا فابردوه أي اذا أرسلتم لي رسولا فارسلوه حسن الاسم حسن الوجه ومن ثم لما قال له سيدنا عمر رضي الله عنه لما قال لمن أراد ان يحلب له ناقته اويحفر له البئر ماتقدم لاأدري أقول أم أسكت فقال له رسول الله صلى الله عليه وسلم قل قال قد كنت نهيتنا عن التطير فقال له صلى الله عليه وسلم ماتطيرت ولكن آثرت الاسم الحسن وللجلال السيوطي كتاب فيمن غير رسول الله صلى الله عليه وسلم اسمه ولم أقف عليه ورأيت في كلام بعضهم ان حزن بن ابي وهب أسلم يوم الفتح وهو جد سعيد بن المسيب أراد النبي صلى الله عليه وسلم تغيير اسمه وتسميته سهلا فامتنع وقال لا أغير اسما سمانيه أبواي قال سعيد فلم تزل الحزونة فينا والله اعلم أي وفي حديث أنه صلي الله عليه وسلم عق عن نفسه بعد ماجاءته النبوة قال الامام أحمد هذا منكر أي حديث منكر والحديث المنكر من أقسام الضعيف لانه باطل كما قد يتوهم والحافظ السيوطي لم يتعرض لذلك وجعله أصلا لعمل المولد قال لان العقيقة لاتعاد مرة ثانية فيحمل ذلك على ان هذا الذي فعله النبي صلى الله عليه وسلم اظهارا للشكر على ايجاد الله تعالى اياه رحمة للعالمين وتشريعا لامته كما كان

عماته غضبن عليه أشد الغضب وجعلن يقلن أنا نخاف عليك مما تصنع من اجتناب آلهتنا وماتريد يامحمد ان نحضر لقومك عيدا ولا تكثر لهم جمعا فلم يزالوا به حتى ذهب معهم ثم رجع فزعا مرعوبا فقلن مادهاك فقال انى أخشي ان يكون بي لمم أي لمة وهي المس من الشيطان فقلن ما كان الله عز وجل ليبتليك بالشيطان وفيك من خصال الخير مافيك فما الذي رأيت قال انى كلما دنوت من صنم منها أي من تلك الاصنام التي عند ذلك الصنم الكبير الذى هو بوانة تمثل لى رجل أبيض طويل يصيح بي وراءك يامحمد لا تمسه قالت فما عاد الي عيدهم حتى تنبأ صلى الله عليه وسلم * ومن ذلك ماروته عائشة رضي (٩٥) الله عنها قالت سمعت رسول الله

يصلى على نفسه لذلك قال فيستحب لنا اظهار الشكر بمولده صلى الله عليه وسلم هذا كلامه ويروى ان عبد المطلب انما سماه محمد الرؤيا رآها أى في منامه رأى كان سلسلة خرجت من ظهره لها طرف في السماء وطرف في الارض وطرف في المشرق وطرف في المغرب ثم عادت كانها شجرة على كل ورقة منها نور واذا أهل المشرق واهل المغرب يتعلقون بها فقصها فعبرت له بمولود يكون من صلبه يتبعه أهل المشرق والمغرب ويحمده أهل السماء والارض فلذلك سماه محمدا أى مع ماحدثته به أمه بما رأته على ماتقدم وعن أبي نعيم عن عبد المطلب قال بينما أنا نائم في الحجر اذ رأيت رؤياها لتني ففزعت منها فزعا شديدا فاتيت كاهنة قريش فلما نظرت الى عرفت في وجهي التغيير فقالت مابال سيدهم قد اتي متغير اللون هل رابه من حدثان الدهر شيء فقلت لها بلي فقلت لها انى رأيت الليلة وانا نائم فى الحجر كان شجرة نبتت قد نال رأسها السماء وضربت باغصانها المشرق والمغرب ومارأيت نورا أزهر منها ورأيت العرب والعجم ساجدين لها وهي تزداد كل ساعة عظما ونورا وارتفاعا ورأيت رهطا من قريش قد تعلقوا باغصانها ورأيت قوما من قريش يريدون قطعها فاذا دنوا منها أخرهم شاب لم ار قط احسن منه وجها ولا اطيب منه ريحا فيكسر اظهرهم ويقلع اعينهم فرفعت يدي لاتناول منها نصيبا فلم انله فانتبهت مذعورا فزعا فرأيت وجه الكاهنة قد تغير ثم قالت لئن صدقت رؤياك ليخرجن من صلبك رجل يملك المشرق والمغرب وتدين له الناس وعند ذلك قال عبد المطلب لابنه ابى طالب لعلك ان تكون هذا المولود فكان ابو طالب يحدث بهذا الحديث بعد ماولد صلي الله عليه وسلم ويقول كانت الشجرة هى محمد صلى الله عليه وسلم وفى الامتاع لما مات قثم بن عبد المطلب قبل مولد رسول الله صلي الله عليه وسلم بثلاث سنين وهو ابن تسع سنين وجد عليه وجدا شديدا فلما ولد رسول الله صلى الله عليه وسلم سماه قثم حتي اخبرته امه آمنة انها أمرت فى منامها ان تسميه محمدا فسماه محمدا اى ولا مخالفة بين هذه الروايات على تقدير صحتها كما لا يخفي لانه يجوز ان يكون نسى تلك الرؤية ثم تذكرها ويكون معنى سؤاله ماحملك على ان تسميه محمدا وليس من اسماء قومك اى لم استقر امرك على ان تسميه محمدا وذكر بعضهم انه لا يعرف فى العرب من تسمي بهذا الاسم يعني محمدا قبله الا ثلاثة طمع آباؤهم حين وفدوا على بعض الملوك وكان عنده علم من الكتاب الاول واخبرهم بمبعث النبي صلي الله عليه وسلم أي بالحجاز وبقرب زمنه وباسمه المذكور الذى هو محمد وهو يدل على ان اسمه فى بعض الكتب القديمة محمد وكان كل واحد منهم قد خلف زوجته حاملا فنذر كل واحد منهم ان ولد له ولد ذكر ان يسميه محمدا ففعلوا ذلك وفي الشفاء ان فى هذين الاسمين محمدا واحمد من بدائع آياته اى المصطفي وعجائب خصائصه ان الله تعالى حماها عن ان يسمي بهما احد قبل زمانه أي قبل شيوع وجوده اما احمد الذى اتي فى الكتب القديمة وبشرت به الانبياء عليهم الصلاة والسلام فمنع الله تعالى

صلى الله عليه وسلم يقول سمعت زيد بن عمرو بن نفيل يعيب كل ماذبح لغير الله فكان يقول لقريش الشاة خلقها الله وانزل لها الماء من السماء وانبت لها من الارض الكلاء ثم تذبحونها على غير اسم الله قال فما ذقت شيئا ذبح على النصب أي الاصنام حتى أكرمني الله تعالى برسالته أى فكان ماسمعه من زيد سببا لتركه ماذبح على الاصنام أى مؤكدا لما عنده فلا ينافى ان السبب الاصلي حفظ الله له مما كانت عليه الجاهلية وزيد بن عمرو هذا كان قبل النبوة من الفترة على دين ابراهيم عليه السلام فانه لم يدخل في يهودية ولا نصرانية واعتزل الاوثان والذبائح التي تذبح للاوثان ونهى عن الوأد وكان يحييها أي اذا أراد أحد ذلك أخذ الموؤدة من ابيها وكفلها وكان اذا

دخل الكعبة يقول لبيك حقا تعبدا ورقا عذت بما عاذ به ابراهيم ويسجد مستقبلا للكعبة قال ولده سعيد رضى الله عنه للنبي صلى الله عليه وسلم يومايارسول الله ان زيدا كان كما قد رأيت وبلغك فاستغفر له قال نعم واستغفر له وقال انه يبعث يوم القيامة أمة وحده أي يقوم مقام جماعة وزيد بن عمرو بن نفيل رابع أربعة تركوا الاوثان والميتة ومايذبح للاوثان حتي ان قريشا كانوا يوما في عيد لصنم من اصنامهم ينحرون عنده ويعكفون عليه ويطوفون به في ذلك اليوم فقال بعض هؤلاء الاربعة لبعض تعلمون والله ماقومكم على شيء لقد اخطئوا دين أبيهم ابراهيم عليه الصلاة والسلام فما حجر يطوف به لا يسمع ولا يبصر ولا يضر ولا ينفع ثم تفرقوا في البلاد يلتمسون الحنيفية

دين ابراهيم عليه السلام وهؤلاء الاربعة هم زيد بن عمرو بن نفيل وورقة بن نوفل وعبيد الله بن جحش ابن عمته صلى الله عليه وسلم اميمة وعثمان بن الحويرث فامازيد بن عمرو بن نفيل فهو ابن أخي الخطاب والدسيدنا عمر رضي الله عنه ولم يدرك البعثة وكذا ورقة ابن نوفل على الصحيح وأما عثمان بن الحويرث فلم يدرك البعثة ايضا وقدم على قيصر ملك الروم وتنصر عنده وأما عبيد الله بن جحش فادرك البعثة واسلم وهاجر الي الحبشة مع من هاجر من المسلمين ثم تنصر هناك ومات على نصرانيته وهو الذى كان متزوجا بام حبيبة بنت ابى سفيان قبل النبي صلي الله عليه وسلم وكان زيد بن عمرو بن نفيل يقول لقريش والذي نفس زيد بن عمرو بيده ماأصبح منكم احد على دين ابراهيم غيرى حتي ان عمه الخطاب أخرجه من مكة واسكنه بحراء ووكل به من يمنعه من دخول مكة كراهة ان يفسد عليهم دينهم ثم خرج بطلب الحنيفية دين ابراهيم ويسال الاحبار والرهبان عن ذلك حتى وصل الموصل ثم اقبل الي الشام فجاء الى راهب به كان انتهي اليه علم النصرانية فساله عن ذلك فقال انك لتطلب دينا ما انت بواجد من يحملك عليه اليوم ولكن قد أظلك زمان نبي يخرج من بلادك التى خرجت منها يبعث بدين ابراهيم الحنيفية فالحق به فانه مبعوث الآن هذا زمانه فخرج سريعا يريد مكة حتى اذا توسط بلاد لخم عدوا عليه وقتلوه ودفن بمكان يقال له ميفعة وقيل دفن باصل جبل حراء يروى انه قال لعامر بن ربيعة انا ننتظر نبيا من ولد اسمعيل ولا ارى انى ادركه وانا ادين به واصدقه واشهد انه نبي وان طالت بك حياة فرأيته فسلم منى عليه قال عامر فلما اسلمت بلغته صلى الله عليه وسلم السلام عن زيد فرد السلام عليه وترحم عليه وعن عائشة رضى الله عنها قالت قال رسول الله صلى الله عليه وسلم دخلت الجنة فوجدت لزيد بن عمرو دوحتين اي شجرتين عظيمتين * ومن ذلك ماروى عن على رضى الله عنه قال قيل للنبي صلي الله عليه وسلم هل عبدت وثنا قط قال لا قالوا هل شربت خمرا قال لا ومازلت اعرف ان الذى هم عليه كفر وما كنت ادرى ما الكتاب ولا الايمان أى كيفية الدعوة اليهما وعنه صلي الله عليه وسلم قال

وميلاده

بحكمته ان يتسمي به أحد غيره ولا يدعى به مدعو قبله منذ خلقت الدنيا وفي حياته زاد الزين العراقي ولا في زمن اصحابه رضى الله تعالى عنهم حتى لا يدخل لبس أو شك على ضعيف القلب أي فالتسمية به من خصائصه صلى الله عليه وسلم على جميع الناس ممن تقدمه خلافا لما يوهمه كلام الجلال السيوطى في الخصائص الصغرى انه من خصائصه على الانبياء فقط ومن ثم ذهب بعضهم الي أفضليته على محمد وقال الصلاح الصفدى ان أحمد أبلغ من محمد كما ان احمر وأصفر أبلغ من محمر ومصفر ولعله لكونه منقو لا عن افعل التفضيل لانه صلى الله عليه وسلم أحمد الحامدين لرب العالمين لانه يفتح عليه في المقام المحمود بمحامد لم تفتح على أحد قبله * وفى الهدى لو كان اسمه احمد باعتبار حمده لربه لكان الاولي ان يسمي الحماد كما سميت بذلك أمته وأما هذا فهو الذى يحمده أهل السماء والارض وأهل الدنيا والآخرة لكثرة خصاله المحمودة التى تزيد على عدد العادين واحصاء المحصين أى أحق الناس وأولاهم بان يحمد فهو كمحمد في المعني فهو ماخوذ من الفعل الواقع على المفعول لا الواقع من الفاعل وحينئذ فالفرق بين محمد وأحمد ان محمدا من كثر حمد الناس له وأحمد من يكون حمد الناس له أفضل من حمد غيره وسياتي عن الشفاء انه احمد المحمودين وأحمد الحامدين فيجوز ان يكون احمد ماخوذا من الفعل الواقع على المفعول كما يجوز ان يكون ماخوذا من الفعل الواقع من الفاعل وفي كلام السهيلي ثم انه لم يكن محمدا حتى كان قبل احمد فباحمد ذكر قبل ان يذكر بمحمد لان حمده لربه كان قبل حمد الناس له وأطال في بيان ذلك * وفي كلام بعض فقهائنا معاشر الشافعية انه ليس في أحمد من التعظيم مافي محمد لانه أشهر اسمائه الشريفة وأفضلها فلذلك لا يكفي الاتيان به فى التشهد بدل محمد وقد جاء أحب الاسماء الي الله عبد الله وعبد الرحمن * قال بعضهم وعبد الله أحب من عبد الرحمن لاضافة العبد الى الله المختص به تعالى اتفاقا والرحمن مختص به على الاصح * ومن ثم سمي نبينا صلى الله عليه وسلم في القرآن بعبد الله في قوله تعالي وانه لما قام عبد الله يدعوه وعلى ماذكرهنا يكون بعد عبد الرحمن المذكور في القرآن فى قوله تعالى وعباد الرحمن أحمد ثم محمد أى وبعدهما ابراهيم خلافا لمن جعله بعد عبد الرحمن وذكر بعضهم ان أول من تسمي باحمد بعد نبينا صلى الله عليه وسلم ولد لجعفر بن أبى طالب وعليه يشكل ماتقدم عن الزين العراقي وقيل والد الخليل أي ولعل المراد به الخليل بن أحمد صاحب العروض ثم رأيت الزين العراقى صرح بذلك حيث قال وأول من تسمي فى الاسلام أحمد والد الخليل ابن احمد العروضي ويشكل على ذلك وعلى قوله لم يسم به أحد فى زمن الصحابة تسمية ولد جعفر بن أبي طالب بذلك الا ان يقال لم يصح ذلك عند العراقى أو يقال مراد العراقى أصحابه الذين تخلفوا عنه بعد وفاته فلا يرد جعفر لانه مات فى حياته صلى الله عليه وسلم وهو خامس خمسة كل يسمي الخليل ابن أحمد وزاد بعضهم سادسا وكذلك محمد أيضا لم يتسم به أحد قبل وجوده صلى الله عليه وسلم

لما نشأت بغضت الي الاصنام وبغض الى الشعر ﴿ باب رعايته صلى الله عليه وسلم الغنم لزيادة الرحمة في قلبه ﴾ عن أبي هريرة رضى الله عليه قال قال رسول الله صلى الله عليه وسلم ما بعث الله نبيا الا رعى الغنم قال له أصحابه وانت يارسول الله قال وأنا رعيتها لاهل مكة بالقراريط أى وهى من أجزاء الدراهم والدنانير يشترى بها الحوائج الحقيرة وقيل القراريط هنا اسم موضع بمكة وفي رواية بالقراريط باجياد فالاول لبيان الاجرة والثاني لبيان المكان ومن حكمة الله ان الرجل اذا استرعى الغنم التي هى أصعب البهائم سكن قلبه الرأفة واللطف فاذا انتقل من ذلك الى رعاية الخلق كان قد هذب أولا من (٩٧) الحدة الطبيعية والظلم الغريزي فيكون فى أعدل الاحوال ووقع الافتخار بين أصحاب الابل وأصحاب الغنم عند النبي صلى الله عليه وسلم فاستطال أصحاب الابل فقال رسول الله صلى الله عليه وسلم بعث موسي وهو راعى غنم و بعث داود وهو راعي غنم وبعثت أنا وانا راعي غنم أهلى باجياد وهو موضع باسفل مكة من شعابها وقال صلى الله عليه وسلم الغنم بركة والابل عز لاهلها وقال في الغنم منها معاشنا وصوفها رياشنا ودفؤها كساؤنا وفي رواية سمنها معاش وصوفها رياش وفى الحديث الفخر والخيلاء في أصحاب الابل والسكينة والوقار في أهل الغنم وعن جابر رضى الله عنه قال كنا مع رسول الله صلى الله عليه وسلم نجنى الكباث وهو النضيج من ثمر الاراك فقال صلى الله عليه وسلم عليكم بالاسود من ثمر الاراك فانه أطيبه فانى

وميلاده الابعد ان شاع ان نبينا يبعث اسمه محمد أى بالحجاز وقرب زمنه فسمي قوم قليل من العرب أبناءهم بذلك وحمي الله تعالى هؤلاء ان يدعي احد منهم النبوة أو يدعيها احد له او يظهر عليه شئ من سماتها أي علاماتها حتي تحققت له صلى الله عليه وسلم وفي دعوي ان الذى فى الكتب القديمة انما هو أحمد مخالفة لما سبق ومايأتى عن التوراة والانجيل أى فالمراد بالكتب القديمة غالبها فلا ينافي ان في بعضها اسمه محمد وفي بعضها اسمه أحمد وفي بعضها الجمع بين محمد واحمد قال بعضهم سمعت محمد بن عدى وقد قيل له كيف سماك أبوك فى الجاهلية محمدا قال سالت أبي أى عما سالتنى عنه قال خرجت رابع اربعة من تميم نريد الشام فنزلنا عند غدير عند دير فاشرف علينا الديرانى وقال ان هذه للغة قوم ماهي لغة أهل هذه البلد فقلنا له نحن قوم من مضر فقال من أي المضاير فقلنا من خندف فقال لنا ان الله سيبعث فيكم نبيا وشيكا أى سريعا فسارعوا اليه وخذوا حظكم ترشدوا فانه خاتم النبيين فقلنا له ما اسمه قال محمد ثم دخل دير فوالله ما بقي احد منا الا زرع قوله في قلبه فاضمر كل واحد منا ان رزقه الله غلاما سماه محمدا رغبة فيما قاله أى فنذر كل واحد منا ذلك فلا يخالف ماسبق قال فلما انصرفنا ولد لكل واحد منا غلام فسماه محمدا رجاء أن يكون احدهم هو والله اعلم حيث يجعل رسالاته * اقول يجوز ان يكون هؤلاء الاربعة منهم الثلاثة الذين وفدوا على بعض الملوك وحينئذ تكرر لهم هذا القول من الملك ومن صاحب الدير واضمار ذلك لاينافي نذره المتقدم فالمراد باضماره نذره كما قدمناه ويجوز أن يكونوا غيرهم فيكونوا سبعة وذكر ابن ظفر ان سفيان بن مجاشع نزل على حى من تميم فوجدهم مجتمعين على كاهنتهم وهي تقول العزيز من والاه والذليل من خالاه فقال لها سفيان من تذكرين لله أبوك فقالت صاحب هدى وعلم وحرب وسلم فقال سفيان من هو لله ابوك فقالت نبي مؤيد قد آن حين يوجد ودنا وان يولد يبعث للاحمر والاسود اسمه محمد فقال سفيان اعربى أم عجمي فقالت اما والسماء ذات العنان والشجر ذوات الافنان انه لمن معد بن عدنان حسبك فقدا كثرت ياسفيان فامسك عن سؤالها ومضي الي اهله وكانت امرأته حاملا فولدت له ولدا فسماه محمدا رجاء منه ان يكون هو النبي الموصوف والله اعلم وقد عد بعضهم ممن سمى بمحمد ستة عشر ونظمهم في قوله

ان الذين سموا باسم محمد * من قبل خير الخلق ضعف ثمان
ابن البراء مجاشع بن ربيعة * ثم ابن مسلم بحمدى حرمانى
ليثى السليمي وابن أسامة * سعدي وابن سواءة همدانى
وابن الجلاح مع الاسيدى يافتي * ثم الفقيمى هكذا الحمرانى

قال بعضهم وفاته آخران لم يذكرهما وهما محمد بن الحرث ومحمد بن عمر بن مغفل بضم اوله وسكون المعجمة وكسر الفاء ثم لام ووقع النزاع الكثير والخلاف الشهير في أول من سمى بذلك الاسم منهم

كنت أجتنيه اذ كنت أرعى الغنم قلنا وكنت ترعي الغنم يارسول الله قال نعم وما من نبي الا وقد رعاها ولا ينبغي لاحد غير برعاية الغنم ان يقول كان رسول الله صلى الله عليه وسلم يرعى الغنم فان قال ذلك أدب لان ذلك كمال في حق الانبياء عليهم الصلاة والسلام دون غيرهم فلا ينبغى الاحتجاج به ويجري ذلك فى كل مايكون كمالا فى حق النبي صلي الله عليه وسلم دون غيره كالامية فمن قيل له أنت أمي فقال كان النبي صلى الله عليه وسلم أميا أدب * وحضر النبي صلى الله عليه وسلم حرب الفجار وكان له من العمر أربع عشرة سنة وكان يقول حضرته مع عمومتي ورميت فيه باسهم وما أحب انى لم اكن فعلت وقيل لم يرم

وانما كان يناول عمومته السهام وسببه ان بدر بن معشر الغفارى كان له مجلس يجلس فيه بسوق عكاظ ويفتخر على الناس فبسط يوما رجله وقال انا أعز العرب فمن زعم انه أعز منى فليضربها بالسيف فوثب عليه رجل فضربه بالسيف على ركبته فاسقطها وقيل جرحه فقط فاقتتلوا اربعة ايام وكان ابو طالب يحضر ومعه رسول الله صلى الله عليه وسلم وهو غلام فاذا جاء هزمت هوازن واذا لم يجئ هزمت كنانة فقالوا لابى طالب لا تغب عنا ففعل ذلك ويروى انه صلى الله عليه وسلم طعن في تلك الحروب ابا براء ملاعب الاسنة وكان رئيس بني قيس وحامل رايتهم والطعن يحتمل (٩٨) ان يكون برمح او بسهم وسميت حرب الفجار لان العرب فجرت فيه لانه وقع في الشهر الحرام ويسمى الفجار الاول ولهم حروب تسمي حرب الفجار غيره وكلها اربعة وفي اليوم الثالث من حرب الفجار قيد امية وحرب ابنا امية ابن عبد شمس وابو سفيان بن حرب انفسهم كيلا يفروا فسموا العقابس اى الاسود وحرب والد ابي سفيان وامية اخوه ماتا على الكفر وابو سفيان اسلم كما سياتي ثم تواعدوا للعام المقبل بعكاظ فلما كان العام المقبل جاؤا للموعد وكان امر قريش وكنانة الى عبد الله بن جدعان التيمى وقيل كان الي حرب بن أمية والد ابي سفيان لانه كان رئيس قريش وكنانة يومئذ وكان عتبة بن ربيعة بن عبد شمس يتيما في حجره وهو ابن عمه فضن اى بخل به حرب واشفق اى خاف من خروجه معه فخرج عتبة بغير اذنه فلم يشعر الا وهو على بعير بين الصفين ينادى يا معشر مضر علام تقاتلون

* أقول وفي شرح الكفاية لابن الهائم ويمكن ان يكون من زاد على أولئك الاربعة أو السبعة سمع ذلك من بعضهم فاقتدى به في ذلك طمعا فيما طمع فيه ومثل ذلك وقع لبنى اسرائيل فان يوسف صلوات الله وسلامه عليه لما حضرته الوفاة أعلم بنى اسرائيل بحضور أجله وكان أول انبيائهم فقالوا له يا نبي الله انا نحب ان تعلمنا بما يئول اليه أمرنا بعد خروجك من بين أظهرنا في أمر ديننا فقال لهم ان أموركم لم تزل مستقيمة حتى يظهر فيكم رجل جبار من القبط يدعى الربوبية يذبح ابناءكم ويستحيي نساءكم ثم يخرج من بني اسرائيل رجل اسمه موسي بن عمران فينجيكم الله به من ايدى القبط فجعل كل واحد من بنى اسرائيل اذا جاء له ولد يسميه عمران رجاء أن يكون ذلك النبي منه ولا يخفي ان بين عمران أبى موسي وعمران أبى مريم أم عيسي وهو آخر أنبياء بنى اسرائيل الف وثمانمائة سنة والله أعلم والذى أدرك الاسلام ممن تسمي باسمه عليه السلام محمد بن ربيعة ومحمد بن الحرث ومحمد بن مسلمة وادعى بعضهم ان محمد بن مسلمة ولد بعد مولد النبي صلى الله عليه وسلم باكثر من خمسة عشر سنة أى وقد ذكر ابن الجوزى ان أول من تسمي في الاسلام بمحمد محمد بن حاطب وعن ابن عباس اسمى في القرآن أى كالتوراة محمد وفى الانجيل أحمد وأما فضل التسمية بهذا الاسم أعنى محمدا فقد جاء في احاديث كثيرة وأخبار شهيرة اى منها انه صلى الله عليه وسلم قال قال الله تعالى وعزتي وجلالى لا أعذب أحدا تسمى باسمك في النار أى باسمك المشهور وهي محمد او احمد ومنها ما من مائدة وضعت فحضر عليها من اسمه احمد أو محمد اى وفي رواية فيها اسمي الاقدس من الله ذلك المنزل كل يوم مرتين ومنها قال يوقف عبدان أى اسم احدهما احمد والآخر محمد بين يدى الله تعالى فيؤمر بهما الى الجنة فيقولان ربنا بما استاهلنا الجنة ولم نعمل عملا تجازينا به الجنة فيقول الله تعالى ادخلا الجنة فانى آليت على نفسي ان لا يدخل النار من اسمه احمد او محمد لكن قال بعضهم ولم يصح في فضل التسمية بمحمد حديث وكل ما ورد فيه فهو موضوع قال بعض الحفاظ وأصحها اي اقربها للصحة من ولد له مولود فسماه محمدا حبا لى وتبركا باسمى كان هو ومولوده في الجنة * وعن ابى رافع عن ابيه قال سمعت رسول الله صلى الله عليه وسلم يقول اذا سميتموه محمدا فلا تضربوه ولا تحرموه وفى رواية طعن فيها بان بعض رواتها متهم بالوضع فلا تسبوه ولا تجبهوه ولا تعنفوه وشرفوه وعظموه وأكرموه وبروا قسمه وأوسعوا له في المجلس ولا تقبحوا له وجها بورك في محمد وفي بيت فيه محمد وفى مجلس فيه محمد وفي رواية تسمونه محمدا ثم تسبونه وفى رواية طعن فيها أما يستحى احدكم ان يقول يا محمد ثم يضربه وعن ابن عباس رضى الله تعالى عنهما من ولد له ثلاثة اولاد فلم يسم احدهم محمدا فقد جهل اى وفي رواية فهو من الجفاء وفي أخرى فقد جفاني وذكر بعضهم وان لم يرد في المرفوع من اراد ان يكون حمل زوجته ذكرا فليضع يده على بطنها وليقل ان كان هذا الحمل ذكرا فقد سميته محمدا فانه يكون ذكرا وجاء عن عطاء قال ما سمي مولود في بطن امه محمدا الا كان ذكرا قال ابن الجوزي

فقالت له هوازن ما تدعو اليه قال الصلح على ان ندفع لكم دية قتلاكم ونعفو عن دمائنا فان قريشا وكنانة كان لهم الظفر على هوازن يقتلونهم قتلا ذريعا قالوا وكيف قال ندفع لكم رهنا منا الى ان نوفي لكم ذلك قالوا ومن لنا بهذا قال انا قالوا ومن انت قال عتبة بن ربيعة بن عبد شمس فرضيت به هوازن وكنانة وقريش ودفعوا الى هوازن اربعين رجلا فيهم حكيم بن حزام وهو ابن اخى خديجة بنت خويلد زوج النبي صلي الله عليه وسلم فلما رأت هوازن الرهن في ايديهم عفوا عن الدماء واطلقوهم وانقضت حرب الفجار وقيل

ردت قريش قتلى هوازن ووضعت الحرب أوزارها وعتبة بن ربيعة قتل يوم بدر كافرا وهو والد هند أم معاوية زوج أبي سفيان رضي الله عنهم وكان يقال لم يسد مملق أي فقير الا عتبة بن ربيعة وأبو طالب فانهما سادا بغير مال وفي كلام بعضهم ساد عتبة بن ربيعة وأبو طالب وكانا أفلس من أبي المزلق وهو رجل من بني عبد شمس لم يكن يجد مؤنة ليلته وكذا أبوه وجده وجد جده كلهم يعرفون بالافلاس * وحضر صلى الله عليه وسلم حلف الفضول وهو اشرف حلف في العرب والحلف اليمين والعهد وكان عند منصرف قريش من حرب الفجار وأول من دعا اليه الزبير بن عبد المطلب عم رسول الله صلى الله عليه (٩٩) وسلم فاجتمع اليه بنو هاشم وزهرة وبنو أسد بن عبد العزي وذلك في دار عبد الله بن جدعان التيمي كان بنو تيم في حياته كاهل بيت واحد يقوتهم وكان يذبح في داره كل يوم جزورا وينادي مناديه من أراد الشحم واللحم فعليه بدار ابن جدعان وكان يطبخ عنده الفالوذج ويطعمه قريشا وكان قبل ذلك يطعم التمر والسويق ويسقي اللبن فاتفق ان أمية بن أبي الصلت مر على بني عبد المدان فرأى طعامهم لباب البر والشهد فقال أمية

ولقد رأيت الفاعلين وفعلهم
فرأيت اكرمهم بني المدان
البر يلبك بالشهاد طعامهم
لا يعلنن به بنو جدعان

فبلغ شعره عبد الله بن جدعان فارسل الى بصرى الشام يحمل اليه البر والشهد والسمن وجعل ينادي مناديه ألا هلموا الى جفنة عبد الله ابن جدعان ومن مدح أمية بن أبي الصلت في ابن جدعان قوله

أأذكر حاجتي أم قد كفاني * حياؤك ان شيمتك الحياء
كريم لا يغيره صباح * عن الخلق الجميل ولا مساء
يبارى الريح مكرمة وجودا * اذا ما الضب أحجره الشتاء

وكان عبد الله ذا شرف وسن وهو من جملة من حرم الخمر على نفسه في الجاهلية بعد ان كان مغرما بها وسبب ذلك انه سكر ليلة فصار يمد يده ويقبض على ضوء القمر ليمسكه فضحك منه جلساؤه ثم أخبروه بذلك حين صحا فحلف لا يشربها أبدا ومن حرمها على نفسه في الجاهلية عثمان بن مظعون الجمحي وقال لا أشرب شيئا يذهب عقلي ويضحك بي من هو أدنى مني ويحملني على ان أنكح كريمتي من لا اريد فلما أرادوا حلف الفضول صنع لهم عبد الله بن جدعان

الجوزي في الموضوعات وقد رفع هذا بعضهم أي وروى ما اجتمع قوم قط في مشورة فيهم رجل اسمه محمد لم يدخلوه في مشورتهم الا لم يبارك فيه أي في الامر الذي اجتمعوا له وفي رواية فيهم رجل اسمه محمد او احمد فشاوروه الا خير لهم أي الا حصل لهم الخير فيما تشاوروا فيه وما كان اسم محمد في بيت الا جعل الله في ذلك البيت بركة واتهم راوي ذلك بانه مجروح وروي ما قعد قوم قط على طعام حلال فيهم رجل اسمه اسمي الا تضاعفت فيهم البركة أي اسمه المشهور وهو احمد او محمد كما تقدم وفي الشفاء ان لله ملائكة سياحين في الارض عباداتهم أي بالباء الموحدة كل دار فيها اسم محمد أي حراسة اهل كل دار فيها اسم محمد وقد ذكر الحافظ السيوطي ان هذا الحديث غير ثابت * وعن الحسين بن علي بن أبي طالب رضي الله تعالى عنهما قال من كان له حمل فنوى ان يسميه محمدا حوله الله تعالى ذكرا وان كان أنثى قال بعض رواة الحديث فنويت سبعة كلهم سميتهم محمدا * وعنه صلى الله عليه وسلم من كان له ذو بطن فاجمع أن يسميه محمدا رزقه الله تعالى غلاما * وشكت اليه صلى الله عليه وسلم امرأة بانها لا يعيش لها ولد فقال لها اجعلي لله عليك أن تسميه أي الولد الذي ترزقينه محمدا ففعلت فعاش ولدها وعن علي رضي الله تعالى عنه مرفوعا ليس أحد من اهل الجنة الا يدعى باسمه أي ولا يكنى الا آدم صلى الله عليه وسلم فانه يدعي أبا محمد تعظيما له وتوقيرا للنبي صلى الله عليه وسلم أي لان العرب اذا عظمت انسانا كنته ويكني الانسان باجل ولده قاله الحافظ الدمياطي وفي رواية ليس أحد أي من اهل الجنة يكنى الا آدم فانه يكني أبا محمد أي وفي حديث معضل اذا كان يوم القيامة نادى مناد يا محمد قم فادخل الجنة بغير حساب فيقوم كل من اسمه محمد يتوهم ان النداء له فلكرامة محمد صلى الله عليه وسلم لا يمنعون * وفي الحلية لابي نعيم عن وهب بن منبه قال كان رجل عصى الله مائة سنة أي في بني اسرائيل ثم مات فاخذوه وألقوه في مزبلة فاوحى الله تعالى الى موسى عليه الصلاة والسلام ان أخرجه فصل عليه قال يارب ان بني اسرائيل شهدوا أنه عصاك مائة سنة فاوحى الله اليه هكذا الا انه كان كلما نشر التوراة ونظر الى اسم محمد قبله ووضعه على عينيه فشكرت له ذلك وغفرت له وزوجته سبعين حوراء * ومن الفوائد انه جرت عادة كثير من الناس اذا سمعوا بذكر وضعه صلى الله عليه وسلم أن يقوموا تعظيما له صلى الله عليه وسلم وهذا القيام بدعة لا اصل لها أي لكن هي بدعة حسنة لانه ليس كل بدعة مذمومة وقد قال سيدنا عمر رضي الله تعالى عنه في اجتماع الناس لصلاة التراويح نعمت البدعة وقد قال العز ابن عبد السلام ان البدعة تعتريها الاحكام الخمسة وذكر من أمثلة كل ما يطول ذكره ولا ينافي ذلك قوله صلى الله عليه وسلم اياكم ومحدثات الامور فان كل بدعة ضلالة وقوله صلى الله عليه وسلم من احدث في امرنا أي شرعنا ما ليس منه فهو رد عليه لان هذا عام اريد به خاص فقد قال امامنا الشافعي قدس الله سره ما احدث وخالف كتابا او سنة او اجماعا او اثرا فهو البدعة الضلالة وما احدث من الخير

طعاما وتعاقدوا وتعاهدوا بالله ليكونن مع المظلوم حتى يؤدى اليه حقه ما بل بحر صوفة وعن عائشة رضي الله عنها انها قالت لرسول الله صلي الله عليه وسلم ان ابن جدعان كان يطعم الطعام ويقري الضيف ويفعل المعروف فهل ينفعه ذلك يوم القيامة فقال لا لانه لم يقل يوما رب اغفر لى خطيئتي يوم الدين رواه مسلم أى لم يكن مسلما لان القول المذكور لا يصدر الا من مسلم وكان يكني أبا زهير وقال صلى الله عليه وسلم في أسرى بدر لو كان ابو زهير حيا فاستوهبهم لوهبتهم له وقد ذكر أن جفنة بن جدعان كان يأكل منها الراكب على البعير وازدحم النبي صلي الله عليه وسلم مرة هو وأبو جهل وهما غلامان على مائدة لابن جدعان فدفع النبي صلى الله عليه وسلم أبا جهل فوقع على ركبته فجرحه جرحا أثر فيها وقد جاء انه صلى الله عليه وسلم قال كنت استظل بجفنة عبد الله بن جدعان في صكة عمي اى في الهاجرة وسميت الهاجرة بذلك لان عمى تصغير أعمى على الترخيم رجل من العماليق اوقع بالعد والقتل فى مثل ذلك الوقت وكان عبد الله بن جدعان في ابتداء أمره صعلوكا وكان مع ذلك شريرا قتالا لا يزال يجني فيعقل عنه ابوه حتي أبغضته عشيرته وطرده ابوه وحلف لا يؤويه أبدا فخرج هائما في شعاب مكة يتمنى الموت فرأى شقا فى جبل فدخل فاذا ثعبان عظيم له عينان تتقدان كالسراج فلما قرب منه حمل عليه الثعبان فلما تاخر انساب اي رجع عنه فلا زال كذلك حتى غلب على ظنه ان هذا مصنوع فقرب منه ومسكه بيده فاذا هو من ذهب وعيناه ياقوتتان فكسره ثم دخل المحل الذي كان هذا الثعبان رضى على بابه فوجد فيه رجالا من الملوك موتى ووجد في ذلك المحل أموالا كثيرة من الذهب والفضة وجواهر من الياقوت واللؤلؤ والزبرجد فاخذ منه ما اخذ ثم علم ذلك الشق بعلامة وصار ينقل منه شيئا فشيئا ووجد فى ذلك الكنز لوحا من رخام مكتوبا عليه أنا تميلة بن جرهم ابن قحطان بن هود نبي الله عشت خمسمائة عام وقطعت غور الارض ظاهرها وباطنها في طلب الثروة والمجد والملك فلم يكن ذلك ينجى من الموت ثم بعث عبد الله بن جدعان الى ابيه بالمال الذى دفعه في جناياته ووصل عشيرته كلهم وجعل ينفق من ذلك الكنز ويطعم الناس

ولم يخالف شيا من ذلك فهو البدعة المحمودة وقد وجد القيام عند ذكر اسمه صلي الله عليه وسلم من عالم الامة ومقتدى الائمة دينا وورعا الامام تقى الدين السبكى وتابعه على ذلك مشايخ الاسلام في عصره فقد حكى بعضهم ان الامام السبكى اجتمع عنده جمع كثير من علماء عصره فانشد منشد قول الصرصرى في مدحه صلى الله عليه وسلم

قليل لمدح المصطفي الخط بالذهب * على ورق من خط أحسن من كتب
وان تنهض الاشراف عند سماعه * قياما صفوفا أو جثيا على الركب

فعند ذلك قام الامام السبكى رحمه الله وجميع من في المجلس فحصل أنس كبير بذلك المجلس ويكفي مثل ذلك فى الاقتداء وقد قال ابن حجر الهيتمي والحاصل ان البدعة الحسنة متفق على ندبها وعمل المولد واجتماع الناس له كذلك أي بدعة حسنة ومن ثم قال الامام ابو شامة شيخ الامام النووي من احسن ما ابتدع في زماننا ما يفعل كل عام في اليوم الموافق ليوم مولده صلى الله عليه وسلم من الصدقات والمعروف واظهار الزينة والسرور فان ذلك مع ما فيه من الاحسان للفقراء مشعر بمحبته صلى الله عليه وسلم وتعظيمه في قلب فاعل ذلك وشكر الله على ما من به من ايجاد رسوله صلي الله عليه وسلم الذى أرسله رحمة للعالمين هذا كلامه قال السخاوى لم يفعله أحد من السلف في القرون الثلاثة وانما حدث بعد ثم لازال أهل الاسلام من سائر الاقطار والمدن الكبار يعملون المولد ويتصدقون فى ليالية بانواع الصدقات ويعتنون بقراءة مولده الكريم ويظهر عليهم من بركاته كل فضل عميم قال ابن الجوزى من خواصه انه أمان فى ذلك العام وبشري عاجلة بنيل البغية والمرام وأول من أحدثه من الملوك صاحب أربل وصنف له ابن دحية كتابا فى المولد سماه التنوير بمولد البشير النذير فاجازه بالف دينار وقد استخرج له الحافظ ابن حجر أعلا من السنة وكذا الحافظ السيوطى ورد على الفاكهاني المالكي في قوله ان عمل المولد بدعة مذمومة

باب ذكر رضاعه صلى الله عليه وسلم وما اتصل به

يقال انه صلى الله عليه وسلم ارتضع من ثمانية من النساء وقيل من عشرة بزيادة خولة بنت المنذر وأم أيمن عزيزة قالت أول من ارضع رسول الله صلى الله عليه وسلم ثويبة أى بعد ارضاع أمه له كما سياتى قال وثويبة هى جارية عمه أبي لهب وقد أعتقها حين بشرته بولادته صلي الله عليه وسلم أي فانها قالت له اما شعرت ان آمنة ولدت ولدا وفى لفظ غلاما لاخيك عبد الله فقال لها أنت حرة فجوزى بتخفيف العذاب عنه يوم الاثنين بان يسقي ماء في جهنم فى تلك الليلة أى ليلة الاثنين فى مثل النقرة التي بين السبابة والابهام اه أى ان سبب تخفيف العذاب عنه يوم الاثنين ما يسقاه تلك الليلة فى تلك النقرة * ويذكر ان بعض اهل أبى لهب أى وهو أخوه العباس رضي الله تعالي عنه رآه في النوم فى حالة سيئة فعن العباس

و يفعل المعروف وفي رواية تحالفوا على أن يردوا الفضول على أهلها ولا يعز ظالم على مظلوم وحينئذ فالمراد بالفضول ما يؤخذ ظلما زاد بعضهم ما بل بحر صوفة ومارساحرا وثبير مكانيهما والمراد الابد وكان معهم في ذلك الحلف رسول الله صلى الله عليه وسلم كان يقول ما احب ان لي بحلف حضرته في دار ابن جدعان حمر النعم أي الابل واني اغدر به بالغين المعجمة والدال المهملة أي لا احب الغدر به وان اعطيت حمر الابل في ذلك وفي رواية لقد شهدت في دار عبد الله بن جدعان حلفا ما أحب ان لي حمر النعم أي بفواته ولو دعي به في الاسلام لاجبت أي لو قال قائل من المظلومين يا آل حلف الفضول لاجبت لان الاسلام انما جاء باقامة الحق ونصرة المظلوم ووقع في بعض الروايات انه حضر حلف المطيبين وذلك خطا لان حلف المطيبين كان قبل وجوده صلى الله عليه وسلم لانه وقع بين بني عبد مناف بن قصي وهم هاشم وإخوته عبد شمس والمطلب ونوفل وبني زهرة و بني أسد بن عبد العزى و بني تيم وبني الحرث بن فهر وهم المطيبون مع بني عمهم عبد الدار بن قصى واحلافهم بني مخزوم وبني سهم و بني جمح وبني عدى ويقال لهم الاحلاف وأجيب بان الذين تعاقدوا في حلف الفضول جل المطيبين وهم أهل العقد الاول فاطلق عليه انه هو السبب في هذا الحلف اعني حلف الفضول الواقع في دار عبد الله بن جدعان والحامل عليه أن رجلا من زبيد قدم مكة ببضاعة فاشتراها منه العاصي ابن وائل السهمي وكان من اهل الشرف والقدر بمكة فحبس عنه حقه فاستدعي عليه الزبيدى الاحلاف بني عبد الدار ومخزوم وجمح وسهم وعدى بن كعب فابوا أن يعينوا على العاصي وانتهروه أي أظهروا له الشر فرقى على أبي قبيس عند طلوع الشمس وقريش في أنديتهم حول الكعبة فقال باعلى صوته

يا آل فهر لمظلوم بضاعته * ببطن مكة نائي الدار والنفر ومحرم أشعث لم يقض عمرته * يا للرجال وبين الحجر والحجر

ان الحرام لمن تمت مكارمه * ولا حرام لثوب الفاجر الغدر فقام في ذلك الزبير بن عبد المطلب وعبد الله بن جدعان ومن معهم وقيل قام فيه العباس وأبو سفيان وتعاقدوا وتعاهدوا ليكونن يدا واحدة مع المظلوم على الظالم حتى يردوا اليه حقه شريفا او وضيعا

رضي الله تعالى عنه قال مكثت حولا بعد موت أبي لهب لا أراه في نوم ثم رأيته في شر حال فقلت له ماذا لقيت فقال لم أذق بعدكم رخاء وفي لفظ فقال له بشر خيبة بفتح الخاء المعجمة وقيل بكسر الخاء وهي سوء الحال غير أني سقيت في هذه واشار الى النقرة المذكورة بعتاقي ثويبة ذكره الحافظ الدمياطي والذي في المواهب وقد رؤي أبو لهب بعد موته في النوم فقيل له ما حالك فقال في النار الا أنه يخفف عني كل ليلة اثنين وأمص من بين أصبعي هاتين ماء واشار برأس اصبعيه وان ذلك باعتاقي لثويبة عندما بشرتني بولادة النبي صلى الله عليه وسلم وبارضاعها له فليتامل وقيل انما أعتقها لما هاجر صلى الله عليه وسلم الى المدينة أي فان خديجة رضي الله تعالى عنها كانت تكرمها وطلبت من أبي لهب ان تبتاعها منه لتعتقها فابى أبو لهب فلما هاجر رسول الله صلى الله عليه وسلم الي المدينة أعتقها ابو لهب * اقول قد يقال لا منافاة لجواز أن يكون لما أعتقها لم يظهر عتقها واباؤه بيعها لكونها كانت معتوقة ثم أظهر عتقها بعد الهجرة والله اعلم وارضاعها له صلى الله عليه وسلم كان أياما قلائل قبل أن تقدم حليمة وكان بلبن ابن لها يقال له مسروح وهو بضم الميم وسين مهملة ساكنة ثم راء مضمومة ثم حاء مهملة كذا في النور وفي السيرة الشامية بفتح الميم وكانت قد أرضعت قبله أبا سفيان ابن عمه صلى الله عليه وسلم الحرث وفي كلام بعضهم كان تربا له صلى الله عليه وسلم وكان يشبهه وكان يالفه إلفا شديدا قبل النبوة فلما بعث صلى الله عليه وسلم عاداه وهجره وهجا أصحابه رضي الله تعالى عنهم فانه كان شاعرا مجيدا وسياتي اسلامه رضي الله تعالى عنه عند توجهه صلى الله عليه وسلم لفتح مكة وأرضعت ثويبة رضي الله تعالى عنها قبلهما عمه صلى الله عليه وسلم حمزة بن عبد المطلب وكان اسن منه صلى الله عليه وسلم بسنتين وقيل باربع سنين * اقول هذا يخالف ما تقدم من ان عبد المطلب تزوج من بني زهرة هالة وأتى منها بحمزة وان عبد الله تزوج من بني زهرة آمنة وذلك في مجلس واحد وان آمنة حملت برسول الله صلى الله عليه وسلم عند دخول عبد الله بها وانه دخل بها حين أملك عليها فكيف يكون حمزة أسن منه صلى الله عليه وسلم بسنتين الا ان يقال ليس فيما تقدم تصريح بان عبد المطلب وعبد الله دخلا على زوجتيهما في وقت واحد وعبارة السهيلي هالة بنت وهيب بن عبد مناف بن زهرة عم آمنة بنت وهب أم النبي صلى الله عليها وسلم تزوجها عبد المطلب وتزوج ابنه عبد الله آمنة في ساعة واحدة فولدت هالة لعبد المطلب حمزة وولدت آمنة لعبد الله رسول الله صلى الله عليه وسلم ثم ارضعتهما ثويبة هذا كلامه وليس فيه كقول أسد الغابة المتقدم ان عبد المطلب تزوج هو وعبد الله في مجلس واحد تصريح بانهما دخلا بزوجتيهما في وقت واحد لامكان حمل التزوج على الخطبة المصرح بها فيما تقدم عن ابن المحدث ان عبد المطلب خطب هالة في مجلس خطبة عبد الله لآمنة والله اعلم ثم رأيت في الاستيعاب قال كان أي حمزة أسن من رسول الله صلى الله عليه وسلم باربع سنين وهذا لا يصح عندى لان الحديث

ثم مشوا الي العاصي بن وائل فانتزعوا منه سلعة الزبيدي فدفعوها اليه * وذكر السهيلي ان رجلا من خثعم قدم مكة معتمرا او حاجا ومعه بنت له من اضوأ نساء العالمين فاغتصبها منه نبيه بن الحجاج فقيل عليك بحلف الفضول فوقف عند الكعبة ونادى يا لحلف الفضول فاذا هم يعنقون اليه من كل جانب وقد جردوا اسيافهم يقولون جاءك الغوث فمالك فقال ان نبيها ظلمني في بنتي فنزعها مني قسرا فساروا اليه فقالوا اردها فقال افعل ولكن متعوني بها الليلة فقالوا والله ولا شخب لقحة اي مقدار زمن ذلك فاخرجها اليهم وفي سيرة الحافظ الدمياطي قال كان بين الحسين بن علي بن ابي طالب رضي الله عنهما وبين الوليد بن عتبة بن ابي سفيان منازعة في مال يتعلق بالحسين فقال الحسين للوليد احلف بالله لتنقصني من حقي اولآخذن سيفي ثم لاقومن في مسجد رسول الله صلى الله عليه وسلم ثم لادعوك لحلف الفضول اي لحلف كحلف الفضول وهو نصرة المظلوم على من ظلمه ووافقه على ذلك جماعة منهم عبد الله ابن الزبير لانه كان اذذاك بالمدينة فلما بلغ ذلك الوليد ابن عتبة انصف الحسين من حقه حتى رضي والله اعلم

﴿ باب سفره صلى الله عليه وسلم الى الشام ثانيا مع ميسرة غلام خديجة رضي الله عنها ﴾

وذلك لما بلغ صلى الله عليه وسلم خمسا وعشرين سنة وسبب ذلك ان عمه اباطالب قال له يا ابن اخي انا رجل لا مال لي وقد اشتد علينا الزمان وألحت علينا سنون منكرة وليس لنا مادة ولا تجارة وهذه عير قومك قد حضر خروجها الى الشام وخديجة تبعث رجالا من قومك يتجرون في مالها ويصيبون منافع فلو جئتها لفضلتك على غيرك لما يبلغها عنك من طهارتك وان كنت اكره ان تاتي الشام واخاف عليك من اليهود ولكن لا نجد من ذلك بدا فقال صلى الله عليه وسلم لعلها ترسل الى في ذلك فقال ابو طالب اني اخاف ان تولى غيرك فتطلب امرا مدبرا فافترقا فبلغ خديجة ما كان من محاورة عمه له وقد علمت قبل ذلك صدق حديثه وعظم امانته وكرم اخلاقه فقالت ما علمت انه يريد هذا وارسلت اليه وقالت دعاني الي البعثة اليك ما بلغني من صدق حديثك وعظم امانتك وكرم اخلاقك وانا اعطيك ضعف يقوم

الثابت ان حمزة ارضعته ثويبة مع رسول الله صلى الله عليه وسلم الا أن تكون ارضعتهما في زمانين هذا لفظه وفيه ما علمت وفيه أيضا على تسليم انها ارضعتهما في زمانين لكن بلبن ابنها مسروح كما سياتي ويبعد بقاء لبن ابنها مسروح اربع سنين ثم أرضعت به رسول الله صلى الله عليه وسلم وسياتي الجواب عنه وأرضعت ثويبة رضي الله تعالى عنها بعده صلى الله عليه وسلم أباسلمة بن عبد الاسد أي ابن عمته الذي كان زوجا لأم حبيبة بنت أبي سفيان أم المؤمنين رضي الله تعالى عنها فقد ارضعت ثويبة حمزة ثم أباسفيان ابن عمه الحرث ثم رسول الله صلى الله عليه وسلم ثم أباسلمة وهو مخالف بظاهره لقول المحب الطبري وأرضعته ثويبة جارية أبي لهب وأرضعت معه حمزة بن عبد المطلب وأباسلمة عبد الله بن عبد الاسد بلبن ابنها مسروح هذا كلامه وفيه ما علمت وقد يجاب بانه ممكن بان تكون لم تحمل على ولدها مسروح في المدة المذكورة فاستمر لبنها وأيضا هي أرضعت بين حمزة ورسول الله صلى الله عليه وسلم ابن عمه أباسفيان الحرث كما علمت * وذكر بعضهم ان أباسلمة اول من يدعي للحساب اليسير وقد روي عن النبي صلى الله عليه وسلم حديثا واحدا فعن ام سلمة رضي الله تعالى عنها قالت أتاني ابوسلمة يوما من عند رسول الله صلى الله عليه وسلم فقال لقد سمعت من رسول الله صلى الله عليه وسلم قولا سررت به قال لا تصيب احدا من المسلمين مصيبة فيسترجع عند مصيبته ثم يقول اللهم أجرني في مصيبتي واخلف على خيرا منها الا فعل به قال الترمذي حسن غريب ويدل لكون ابي سلمة أخاه صلى الله عليه وسلم من الرضاعة ما جاء عن ام حبيبة قالت دخل على رسول الله صلى الله عليه وسلم فقلت له هل لك في أختي بنت ابي سفيان اي وهي عزة بعين مهملة ثم زاي اي وفي رواية هل لك في اختي حمنة بنت ابي سفيان والذي في مسلم انكح اختي عزة اي وفي البخاري انكح اختي بنت ابي سفيان قال او تحبين ذلك قالت نعم لست لك بمخلية بضم الميم وسكون الخاء وكسر اللام وبالتحتية اي لست لك بتاركة عدم اخذها واحب من شاركني في خير اختي فقال النبي صلى الله عليه وسلم فان ذلك لا يحل لي قالت فوالله اني انبئت اي وفي لفظ انا لنتحدث انك تخطب درة اي وفي لفظ تريد ان تنكح درة بنت ابي سلمة اي بضم الدال المهملة وأما ضبطه بفتح الذال المعجمة قال بعضهم هو تصحيف لا شك فيه تعني بدرة بنتها من ابي سلمة قال ابنة ابي سلمة قلت نعم فقال والله لو لم تكن ربيبتي في حجري ما حلت لي انها لابنة اخي من الرضاعة ارضعتني واياه ثويبة اي وفي رواية لولا اني لم انكح ام سلمة يعني ام حبيبة التي هي امها لم تحل لي ان اباها اخي من الرضاعة اي واختك على فرض ان لا تكون بنت اخي من الرضاعة لا يحل لي ان اجمعها معك فلا تعرضن علي بناتكن ولا اخواتكن قيل وفي هذا اي في قوله لو لم تكن ربيبتي في حجري وفي قوله تعالى وربائبكم اللاتي في حجوركم حجة لداود الظاهري ان الربيبة لا تحرم الا اذا كانت في حجر زوج امها فان لم تكن في حجره فهي حلال له اي وقيل لها ربيبة لانها ماخوذة من الرب وهو الاصلاح لان زوج امها

ما اعطى رجلا من قومك فذكر ذلك صلى الله عليه وسلم لعمه فقال ان هذا الرزق ساقه الله اليك فخرج ومعه ميسرة غلام خديجة رضي الله عنها في تجارة لها وقالت لميسرة لا تعص له أمرا ولا تخالف له رأيا وجعل عمومته يوصون به أهل العير ومن حين مسيره صلى الله عليه وسلم ظللته الغمامة وكانت خديجة تاجرة ذات شرف ومال كثير وتجارة تبعث بها الى الشام فتكون عيرها كعامة قريش وكانت تستاجر الرجال وتدفع اليهم المال مضاربة وكانت قريش قوما تجارا ومن لم يكن منهم تاجرا فليس عندهم بشيء فصار صلى الله عليه وسلم حتى بلغ سوق بصري فنزل تحت ظل شجرة قريبة من صومعة نسطورا الراهب فاطلع نسطورا الى ميسرة وكان يعرفه فقال يا ميسرة من هذا الذي تحت هذه الشجرة فقال رجل من قريش من أهل الحرم فقال لهم الراهب ما نزل تحت هذه الشجرة بعد عيسى عليه السلام الا نبي وفي رواية ان الراهب دنا اليه صلى الله عليه وسلم بعد ان عرف العلامات الدالة على نبوته المذكورة في الكتب القديمة كحمرة عينيه وقبل رأسه وقدميه وقال آمنت بك وانا أشهد انك الذي ذكر الله في التوراة فلما رأى الخاتم قبله وفي رواية قال يا محمد قد عرفت فيك العلامات كلها الدالة على نبوتك المذكورة في الكتب القديمة خلا خصلة واحدة فاوضح لي عن كتفك فاوضح له فاذا هو بخاتم النبوة يتلألأ فاقبل عليه يقبله ويقول أشهد انك رسول الله النبي الامي الذي بشر بك عيسى فانه لا ينزل بعدي تحت هذه الشجرة الا النبي الامي الهاشمي العربي المكي صاحب الحوض والشفاعة ولواء الحمد ولا بعد في بقاء الشجرة من زمن عيسى الى زمنه صلى الله عليهما وسلم لاحتمال ان بقاءها معجزة أو انه كانت شجرة زيتون لان شجر الزيتون يعمر ثلاثة آلاف سنة ولا مانع أيضا ان الله صرف الخلق عن النزول تحتها حتى نزل صلى الله عليه وسلم أو المراد ينزل تحتها فيميل ظلها اليه فهذا لم يكن لغيره وفي رواية قال لميسرة أفي عينيه حمرة قال ميسرة نعم لا تفارقه أبدا قال هو هو وهو آخر الانبياء ويا ليتني ادركه حين يؤمر بالخروج فوعي ذلك ميسرة ثم حضر صلى الله عليه وسلم سوق بصرى فباع سلعته التي خرج بها وكان بينه وبين رجل اختلاف في سلعة فقال الرجل احلف

يقوم باصلاح أحوالها قال ولك ان تقول كان الظاهر والاقتصار على الاخوات لان أم حبيبة هي التي عرضت أختها ولم تعرض بنتها التي هي درة * وقد يجاب بانه صلى الله عليه وسلم جعل خطاب أم حبيبة خطابا لجميع زوجاته صلى الله عليه وسلم لان هذا الحكم لا يختص بواحدة دون أخرى اه اقول فيه ان هذا واضح لو كان في زوجاته صلى الله عليه وسلم من عرض عليه بنته الا أن يقال المراد فلا تعرضن لا ينبغي لكن ان تعرضن وذلك لا يستلزم وقوع العرض بالفعل ثم رأيت الامام النووي رحمه الله ذكر ان هذا من أم حبيبة أي من عرض اختها محمول على انها لم تكن تعلم تحريم الجمع بين الاختين عليه صلى الله عليه وسلم قال وكذا لم تعلم من عرض بنت أم سلمة تحريم الربيبة هذا كلامه وهو يقتضي ان بعض الناس عرض عليه بنت أم سلمة واذا كان من عرضها عليه احدي نسائه اتجه قوله فلا تعرضن على بنا تكن تامل وبهذا الحديث استدل من قال انه لا يجوز له صلى الله عليه وسلم ان يجمع بين المرأة واختها وهو الراجح من وجهين ومقابله يقول خص بجواز ذلك له ولا يجمع بين المرأة وبنتها خلافا لوجه حكاه الرافعي وهذا الحديث وهو قوله صلى الله عليه وسلم لو لم انكح أم سلمة لم تحل لي يرد هذا الوجه وعبارة الخصائص الصغري وله صلى الله عليه وسلم الجمع بين المرأة وأختها وعمتها وخالتها في احد الوجهين وبين المرأة وابنتها في وجه حكاه الرافعي وتبعه في الروضة وجزموا بانه غلط والله اعلم * ومما يدل أيضا على ان عمه صلى الله عليه وسلم حمزة أخوه من الرضاعة ما جاء عن علي رضي الله تعالى عنه قال قلت يا رسول الله مالك لا تتوق في قريش أي بمثناتين فوق مفتوحتين ثم واو مشددة ثم قاف أي لا تتشوق اليهم ماخوذ من التوق الذي هو الشوق وفي رواية بالتاء والنون أي لا تختار ولا تتزوج منهم قال او عندك قلت نعم ابنة حمزة أي عمه وهي امامة وهي احسن فتاة في قريش قال تلك ابنة اخي من الرضاعة أي وهذا من علي رضي الله تعالى عنه محمول على انه لم يكن يعلم بتحريم بنت الاخ من الرضاعة عليه صلى الله عليه وسلم أو انه لم يكن يعلم ان عمه حمزة أخ له صلى الله عليه وسلم من الرضاعة وفيه انه جاء رواية أليس قد علمت انه اخي من الرضاعة وان الله قد حرم من الرضاعة ما حرم من النسب الا ان يراد بقوله قد علمت أي اعلم قال ولعله لم يقل ارضعتني واياه ثويبة كما قال ذلك في ابي سلمة لان ثويبة ارضعت حمزة ثم رسول الله صلى الله عليه وسلم ثم اباسلمة لان حمزة رضيعه ايضا من امرأة من بني سعد غير حليمة كان حمزة رضي الله تعالى عنه مسترضعا عندها في بني سعد أرضعته صلى الله عليه وسلم يوما وهي عند حليمة أي فهو رضيعه صلى الله عليه وسلم من جهة ثويبة ومن جهة تلك المرأة السعدية ولم أقف على اسم تلك المرأة اه أي ولو اقتصر على ثويبة لاوهم انه لم يرتضع معه على غيرها وذكر في الاصل ان بعضهم ذكر من مراضعه صلى الله عليه وسلم خولة بنت المنذر * اقول وتقدم ذلك ونسب هذا البعض في ذلك للوهم وان خولة بنت المنذر التي هي أم بردة انما كانت مرضعة لولده ابراهيم وقد يجاب عنه بانه

باللات والعزى فقال ماحلفت بهما قط فقال الرجل القول قولك ثم قال الرجل لميسرة وخلا به هذا نبي والذي تقسي يدي انه الذي تجده أحبارنا منعوتا في كتبهم فوعي ذلك ميسرة ثم انصرف اهل العير جميعا وكان ميسرة يرى في الهاجرة ملكين يظلانه في الشمس ولما رجعوا الي مكة في ساعة الظهيرة وخديجة في علية اي غرفة عالية لها رأت رسول الله صلى الله عليه وسلم وهو على بعير وملكان يظلانه رواه ابو نعيم وزاد غيره فارته نساءها فعجبن لذلك ودخل عليها صلى الله عليه وسلم فاخبرها بما رجعوا فسرت فلما دخل عليها ميسرة اخبرته بما رأت فقال قد رأيت هذا

منذ خرجنا واخبرها بقول نسطورا وقول الآخر الذي حالفه في البيع وقدم

يجوز أن تكون خولة بنت المنذر اثنتان واحدة ارضعته صلى الله عليه وسلم وواحدة أرضعت ولده ابراهيم وان خولة التي ارضعته صلى الله عليه وسلم هي السعدية التي كانت ترضع حمزة التي قال فيها الشمس الشامي لم أقف على اسم تلك المرأة والله أعلم ولم يذكر اسلام ثويبة الا ابن منده قال الحافظ ابن حجر وفي طبقات ابن سعد ما يدل على انها لم تسلم ولكن لا يدفع نقل ابن منده به وفي الخصائص الصغري لم ترضعه صلى الله عليه وسلم مرضعة الا أسلمت ولم أقف على اسلام ابنها مسروح * أقول ومما يدل على عدم اسلامه ماجاء بسند ضعيف اذا كان يوم القيامة أشفع لاخ لي في الجاهلية قال الحافظ السيوطي يعني أخاه من الرضاعة لانه لم يدرك الاسلام لا يقال من أين انه مسروح جاز ان يكون ابن حليمة وهو عبد الله الذي كان يرضع معه صلى الله عليه وسلم بناء على انه لم يدرك الاسلام لانه لم يعرف له اسلام لانا نقول سيأتي عن شرح الهمزية لابن حجر ان عبد الله ولد حليمة اسلم والله أعلم اي وقد يدل على عدم اسلامه ثويبة وابنها المذكور الذي هو مسروح ماجاء انه صلى الله عليه وسلم كان يبعث لها بصلة وكسوة وهي بمكة حتي جاءه خبر وفاتها مرجعه صلى الله عليه وسلم من خيبر سنة سبع فقال مافعل ابنها مسروح فقيل مات قبلها أي ولو كانا أسلما لهاجرا الى المدينة * أقول وهذا بظاهره يدل على ان مسروحا أدرك الاسلام وقد ينا في علم وفاتهما مرجعه صلى الله عليه وسلم من خيبر ماذكر السهيلي انه عليه الصلاة والسلام كان يصلها من المدينة فلما افتتح مكة سال عنها وعن ابنها مسروح فاخبرانهما ماتا وقد يقال لا منافاة لانه يجوز أن يكون سؤاله الثاني للتثبت لوصوله محل اقامتهما والقول بانهما لو كانا أسلما لهاجرا الى المدينة يقال عليه يجوز أن تكون الهجرة تعذرت عليهما لعارض عرض لهما والله أعلم قال وجاء ان أمه ارضعته صلى الله عليه وسلم تسعة أيام * أقول وعن عيون المعارف للقضاعي سبعة أيام وفي الامتاع انها أرضعته صلي الله عليه وسلم سبعة اشهر ثم ارضعته ثويبة أياما قلائل هذا كلامه وقوله ثم ارضعته ثويبة يخالف ماتقدم من أن أول من ارضعه ثويبة الا أن يقال المراد أول من أرضعه غير أمه ثويبة فلا مخالفة وبهذا يرد نقل ابن المحدث عن الاصل ان أول لبن نزل جوفه صلي الله عليه وسلم لبن ثويبة فانه فهم ذلك من قول الاصل اول من أرضعه ثويبة لما علمت ان الاولية اضافية لا حقيقية الا ان يدعى ذلك في نقل ابن المحدث أيضا اي أول لبن نزل جوفه صلي الله عليه وسلم بعد لبن أمه والله اعلم قال وأرضعه صلى الله عليه وسلم ثلاث نسوة أي ابكار من بني سليم اخرجن ثديهن فوضعنها في فمه فدرت في فيه فرضع منهن وارضعته صلى الله عليه وسلم أم فروة اه أي وهؤلاء النسوة الابكار كل واحدة منهن تسمى عاتكة وهي التي عناهن صلى الله عليه وسلم بقوله أنا ابن العواتك من سليم على ماتقدم وماتقدم من أن أم ايمن ارضعته صلى الله عليه وسلم ذكره في الخصائص الصغرى رد بانها حاضنته لا مرضعته وعلى تقدير صحته ينظر بابن أي ولدها كان فانه لا يعرف لها ولد الا أيمن

صلى الله عليه وسلم بتجارتها فربحت ضعف ما كانت تربح واضعفت له ما كانت سمته له وفي رواية باعوا متاعهم وربحوا ربحا ماربحوا مثله قط حتي قال ميسرة يامحمد اتجرنا لخديجة اربعين سفرة مارأينا ربحا قط اكثر من هذا الربح على وجهك وقبل ان يصلوا الى بصرى عمي بعيران لخديجة وتخلف معهما ميسرة وكان رسول الله صلى الله عليه وسلم في اول الركب فخاف ميسرة على نفسه وخاف على البعيرين فانطلق يسعي الى رسول الله صلى الله عليه وسلم فاخبره بذلك فاقبل رسول الله صلى الله عليه وسلم الي البعيرين ووضع يده على اخفافهما وعوذهما فانطلقا في اول الركب ولهما رغاء والتي الله محبة النبي صلي الله عليه وسلم في قلب ميسرة حتي كان عبده ولما بلغوا مر الظهران امره النبي صلى الله عليه وسلم بالتقدم قبله ليخبرها بربح تلك التجارة ويعجل البشرى لها واسامة وفي رؤية ميسرة للملائكة الذين يظلونه عليه الصلاة والسلام دليل على جواز رؤية الملك ووقع رؤية جبريل عليه السلام لجمع من الصحابة رضي الله عنهم قال الغزالي في كتابه المسمي المنقذ من الضلالة ان الصوفية يشاهدون الملائكة في يقظتهم لحصول طهارة نفوسهم وتزكية قلوبهم وقطعهم العلائق وحسمهم مواد اسباب الدنيا من الجاه والمال واقبالهم على الله بالكلية علما وعملا دائما ومستمرا نقله الحلبي في السيرة وذكر فيها ان خديجة رضى الله عنها استاجرت النبي صلي الله عليه وسلم ايضا سفرتين الى جرش بضم الجيم وفتح

الراء وبالشين وهو موضع باليمن وهو المراد بقول بعضهم سوق حباشة وذلك يفيد انه صلى الله عليه وسلم سافر لها سفرات * وتزوج صلى الله عليه وسلم خديجة بعد ذلك بشهرين وعشرين يوما وكانت تدعي في الجاهلية والاسلام بالطاهرة لشدة عفتها وصيانتها وتسمي أيضا سيدة نساء قريش وكانت تحت النباش ويكنى بابي هالة بن زرارة التميمي ومات في الجاهلية وكانت ولدت له هند بن ابي هالة وهو من الصحابة رضي الله عنه كان يروى عنه الحسن بن علي رضي الله عنه ويقول حدثني خالي لانه أخو فاطمة رضي الله عنها لامها وقتل رضي الله عنه مع علي يوم الجمل وولدت له أيضا ذكرا آخر يسمي هالة فهند وهالة ذكران ثم بعد موت أبي هالة

واسامة الا ان يقال جاز ان لبنها در له صلى الله عليه وسلم من غير وجود ولد كما تقدم في النسوة الابكار وأرضعته صلى الله عليه وسلم حليمة بنت ابي ذؤيب وتكني أم كبشة اى باسم بنت لها اسمها كبشة ويكني بها ايضا والدها الذي هو زوج حليمة اى وكانت من هوازن أى من بني سعد بن بكر بن هوازن وسيأتي الكلام على اسلامها وعنها انها كانت تحدث انها خرجت من بلدها معها ابن لها ترضعه اسمه عبد الله ومعها زوجها قال وهو الحرث بن عبد العزى ويكني أبا ذؤيب أى كما يكنى ابا كبشة ادرك الاسلام وأسلم فقد روي ابو داود بسند صحيح عن عمرو بن السائب انه بلغه ان رسول الله صلى الله عليه وسلم كان جالسا يوما فاقبل ابوه من الرضاعة فقام رسول الله صلى الله عليه وسلم وأجلسه بين يديه وعن ابن اسحق بلغني ان الحرث انما أسلم بعد وفاة النبي صلى الله عليه وسلم وهو يؤيد قول بعضهم لم يذكر الحرث كثير ممن ألف في الصحابة اه * أقول يدل للاول ظاهر ما روى ان الحرث هذا قدم على رسول الله صلى الله عليه وسلم بمكة بعد نزول القرآن عليه صلى الله عليه وسلم فقالت له قريش اوتسمع يا حارث ما يقول ابنك فقال وما يقول قالوا يزعم ان الله يبعث من في القبور وان للدارين يعذب فيهما من عصاه ويكرم فيهما من اطاعه أى يعذب في احداهما من عصاه وهى النار ويكرم في الاخري من اطاعه وهى الجنة فقد شتت امرنا وفرق جماعتنا فاتاه فقال اى بني مالك ولقومك يشكونك ويزعمو انك تقول كذا أى ان الناس يبعثون بعد الموت ثم يصيرون الي جنة ونار فقال له رسول الله صلى الله عليه وسلم نعم أنا أقول ذلك وفى لفظ أنا ازعم ذلك ولو قد كان ذلك اليوم يا أبت فلا آخذن بيدك حتي أعرفك حديثك اليوم فاسلم الحرث بعد ذلك وحسن اسلامه اى وقد كان يقول حين اسلم لو أخذا بني بيدى فعرفني ما قال لم يرسلني حتى يدخلني الجنة وانما قلنا ظاهر لانه قد يقال قوله بعد ذلك يصدق بما بعد وفاته صلى الله عليه وسلم فلا دلالة في ذلك على انه اسلم في حياته صلى الله عليه وسلم وفى شرح الهمزية لابن حجر ومن سعادتها يعنى حليمة توفيقها للاسلام هى وزوجها وبنوها وهم عبد الله والشيما وانيسة هذا كلامه وفي الاصابة ان رسول الله صلي الله عليه وسلم كان جالسا اى على ثوب فاقبل ابوه من الرضاعة فوضع له بعض ثوبه فقعد عليه ثم اقبلت أمه صلى الله عليه وسلم فوضع لها شق ثوبه من الجانب الآخر فجلست عليه ثم أقبل اخوه صلي الله عليه وسلم من الرضاعة فقام رسول الله صلى الله عليه وسلم فجلس بين يديه ورجاله ثقات ولعل المراد بجلوسه بين يديه جلوسه مقابله وحينئذ ففاعل جلس النبي صلى الله عليه وسلم وضمير يديه راجع لاخيه اى قام صلى الله عليه وسلم عن محل جلوسه على الثوب وأجلس اخاه على الثوب مكانه وجلس صلى الله عليه وسلم قبالة أخيه فعل صلى الله عليه وسلم ذلك ليكون اخوه هو وأبواه جميعا على الثوب والله أعلم قالت وخرجت في نسوة من بني سعد اى ابن بكر بن هوازن عشرة يطلبن الرضعاء في سنة شهباء أى ذات جدب وقحط لم تبق شيئا على اتان قمراء بفتح القاف والمد أي

تزوجها عتيق بن عابد بالباء المخزومى فولدت له بنتا اسمها هند أسلمت وصحبت النبي صلي الله عليه وسلم ولم تروشيا وقيل ان عتيقا تزوجها قبل النباش وكان لها حين تزوجها بالنبي صلى الله عليه وسلم من العمر اربعون سنة وبعض أخرى وكانت عرضت نفسها عليه فقالت يا ابن عم انى قد رغبت فيك لقرابتك ووساطتك فى قومك وأمانتك وحسن خلقك وصدق حديثك * وعن نفيسة بنت منية قالت كانت خديجة امرأة حازمة جلدة شريفة مع ما أراد الله بها من الكرامة والخيرة وهى يومئذ أوسط قريش نسبا وأعظمهم شرفا وأكثرهم مالا وكل قومها كان حريصا على نكاحها لو قدر على ذلك قد طلبوها وبذلوا لها الاموال فارسلتني دسيسا الى محمد صلى الله عليه وسلم بعد ان رجع في عيرها من الشام فقلت يا محمد ما يمنعك ان تتزوج

فقال ما بيدى ما أتزوج به قلت فان كفيت ذلك ودعيت الي المال والجمال والشرف والكفاءة ألا تجيب قال فمن هى قلت خديجة قال وكيف لى بذلك فذهبت فاخبرتها فارسلت اليه ان ائت لساعة كذا وأرسلت الى عمها عمرو بن اسد ليزوجها فذكر صلى الله عليه وسلم ذلك لاعمامه وسبب عرضها نفسها ما حدثها به غلامها ميسرة مع ما رأته من الآيات وقد ذكرت ما رأته من الآيات وما حدثها به ميسرة لابن عمها ورقة بن نوفل وكان قد تدين بشريعة عيسي عليه السلام قبل نسخها فقال لها ان كان هذا حقا يا خديجة فان محمدا نبي هذه الامة وقد عرفت انه كائن لهذه الامة نبي منتظر وهذا زمانه وذكر ابن اسحق انه كان لنساء قريش عيد

يجتمعن فيه فاجتمعن يوما فيه فجاء هن يهودى فقال يامعشر نساء قريش انه يوشك فيكن نبي فاين كن استطاعت ان تكون فراشا له فلتفعل فحصبنه بالحجارة وقبحنه وأغلظن له وأغضت خديجة على قوله ولم تعرض فيما عرض فيه النساء ووقر ذلك في نفسها فلما اخبرها ميسرة بما رأى من الآيات مع مارأته هي قالت ان كان ماقال اليهودى حقا ماذاك الا هذا فلما أخبر أعمامه بذلك فرحوا وخرج معه أبو طالب وحمزة حتى دخلا على خويلد أبيها وقيل على عمها عمرو بن أسد بن عبد العزي بن قصي بن كلاب فخطبها أبو طالب من خويلد أوعمرو للنبي صلى الله عليه وسلم فرضى وأصدقها عشرين بكرة وقيل اثنتى عشرة أوقية ونشا والنش نصف أوقية وقيل على اربعمائة دينار وخطب ابوطالب وحضر رؤساء مضر وحضر أبو بكر رضي الله عنه ذلك العقد فقال ابوطالب الحمد لله الذى جعلنا من ذرية ابراهيم وذرع اسمعيل وضئضئ معد وعنصر مضر وجعلنا حضنة بيته وسواس حرمه وجعل لنا بيتا محجوجا وحرما آمنا وجعلنا الحكام على الناس ثم ان ابن اخي هذا محمد بن عبد الله لا يوزن برجل الارجح به شرفا ونبلا وفضلا وعقلا فان كان في المال قل فان المال ظل زائل وامر حائل ومحمد من قد عرفتم قرابته وقد خطب خديجة بنت خويلد وبذل لها ما آجله وعاجله كذا وهو والله بعد هذا له نبا عظيم وخطر جليل جسيم فلما أتم ابوطالب الخطبة تكلم ورقة بن نوفل فقال الحمد لله الذي جعلنا كما ذكرت وفضلنا على ماعددت فنحن سادة العرب وقادتها وأنتم اهل ذلك كله لا تنكر حتى العشيرة فضلكم ولا يرد أحد من الناس فخركم وشرفكم وقد رغبنا في الاتصال بحبلكم وشرفكم فاشهدوا على معاشر قريش بأني قد زوجت خديجة بنت خويلد من محمد بن عبد الله على كذا ثم سكت فقال ابوطالب قد احببت ان يشركك عمها فقال عمها اشهدوا على يامعشر قريش اني قد أنكحت محمد بن عبد الله خديجة بنت خويلد فقبل النبي صلى الله عليه وسلم النكاح وشهد على ذلك صناديد قريش والمحققون على ان الذي أنكحها عمها عمرو بن أسد وان اباها خويلد مات قبل حرب الفجار قيل لما تزوجها صلى الله

شديدة البياض ومعني شارف أي ناقة مسنة ماتبض بالضاد المعجمة وربما روي بالمهملة أى ماترشح بقطرة لبن قالت وما كنا ننام ليلتنا اجمع من صبينا الذي معنا من بكائه من الجوع مافي ثدي وفي رواية ثدي مايغنيه ومافي شارفنا مايغذيه بمعجمتين وقيل بمعجمة ثم مهملة وقيل باسكان العين المهملة وكسر الذال المعجمة وضم الباء الموحدة أى مايكفيه بحيث يرفع رأسه وينقطع عن الرضاعة قالت حليمة ولكنا نرجو الغيث والفرج فخرجت على أتاني تلك فلقد أدمت بالدال المهملة وتشديد الميم بالركب أى حبسته بتاخرها عنه لشدة عنائها وتعبها لضعفها وهزالها حتي شق ذلك عليهم حتى قدمنا مكة نلتمس أى نطلب الرضعاء جمع رضيع وأدم ماخوذ من الماء الدائم يقال أدم بالركب اذا ابطا حتي حبسهم ويروى بالمعجمة أى جاء بما يذم عليه وهو هنا الابطاء * أقول لانه كان من شيم العرب واخلاقهم اذا ولد لهم ولد يلتمسون له مرضعة في غير قبيلتهم ليكون انجب للولد وافصح له وقيل لانهم كانوا يرون انه عار على المرأة ان ترضع ولدها انتهي أي تستقل برضاعه ويدل للاول ماجاء انه صلي الله عليه وسلم كان يقول لاصحابه أنا أعربكم أي افصحكم عربية أنا قرشي واسترضعت في بني سعد وجاء ان ابابكر رضى الله تعالى عنه لما قال له صلى الله عليه وسلم مارأيت أفصح منك يارسول الله فقال له مايمنعني وانا من قريش وارضعت في بني سعد فهذا كان يحملهم على دفع الرضعاء الي المراضع الاعرابيات ومن ثم نقل عن عبد الملك بن مروان انه كان يقول اضر بناحب الوليد يعني ولده لانه لمحبته له ابقاه مع أمه في المصر ولم يسترضعه في البادية مع الاعراب فصار لحانا لاعربيته له واخوه سليمان استرضع في البادية مع الاعراب فصار عربيا غير لحان * قالت حليمة فما منا امرأة الاوقد عرض عليها رسول الله صلى الله عليه وسلم فتاباه اذا قيل لها يتيم وذلك انما نرجو المعروف من ابي الصبي فكنا نقول يتيم ماعسى ان تصنع امه وجده فكنا نكرهه لذلك فما بقيت امرأة معي الا اخذت رضيعا غيري فلما اجمعنا الانطلاق اي عزمنا عليه قلت لصاحبي والله اني لا كره ان ارجع من بين صواحبي ولم آخذ رضيعا والله لاذهبن الي ذلك الرضيع فلآخذنه قال لاعليك أى لاباس عليك ان تفعلي عسي الله ان يجعل لنا فيه بركة فذهبت اليه فاخذته أقول وهذا السياق قد يخالف قول بعضهم ان عبد المطلب خرج يلتمس له المراضع فالتمس له حليمة ابنة ابي ذؤيب الا ان يقال جاز ان يكون التماسه للمراضع غير حليمة كان عند قدومهن وابين ان يقبلن ثم طلب من حليمة ذلك بعد ان لم يجد رضيعا ويدل لذلك قول صاحب شفاء الصدور ان حليمة قالت استقبلني عبد المطلب فقال من انت فقلت انا امرأة من بني سعد قال ما اسمك قلت حليمة فتبسم عبد المطلب وقال بخ بخ سعد وحلم خصلتان فيهما خير الدهر وعز الابد ياحليمة ان عندي غلاما يتيما وقد عرضته على نساء بني سعد فابين ان يقبلن وقلن ماعند اليتيم من الخير انما نلتمس الكرامة من الآباء فهل لك ان ترضعيه فعسى ان تسعدى به فقلت ألا تذرني

عليه وسلم ذهب ليخرج فقالت له الى أين يا محمد اذهب واحرجزورا أو جزورين وأطعم الناس ففعل وهي أول وليمة أولمها صلى الله عليه وسلم وفي رواية فامرت خديجة جواريها ان يرقصن ويضربن بالدفوف وقالت مر عمك ينحر بكرا من بكراتك واطعم الناس وهلم فقل مع أهلك فاطعم الناس ودخل صلى الله عليه وسلم فقال معها فاقر الله عينه وفرح ابو طالب فرحا شديدا وقال الحمد لله الذى اذهب عنا الكرب ودفع عنا الهموم يروى ان النبي صلى الله عليه وسلم جاء يوما عند خديجة قبل ان تتزوج به فاخذت بيده وضمته الي صدرها ثم قالت بابي انت وأمي ما افعل هذا لشيء ولكن ارجو ان تكون انت النبي الذي (١٠٧) سيبعث فان تكن هو فاعرف حقي ومنزلتي وادع الاله الذى سيبعثك لى فقال لها والله لئن كنت انا هو لقد اصطنعت عندي مالا أضيعه أبدا وان يكن غيرى فان الاله الذي تصنعين هذا لاجله لايضيعك ابدا وقد أشار صاحب الهمزية لبعض ماتقدم بقوله

ورأته خديجة والتقي والـ
ـزهد فيه سجية والحياء
وأتاها ان الغمامة والسر
ح اظلته منهما افياء
وأحاديث ان وعد رسول
الله
بالبعث حان منه الوفاء
فدعته الى الزواج وأما حـ
ـسن مايبلغ المني الاذكياء
قال بعضهم وتظليل الغمام له صلى الله عليه وسلم كان قبل النبوة تاسيسا لها وانقطع ذلك بعد النبوة

* وحضر صلى الله عليه وسلم بنيان قريش الكعبة وكان عمره خمسا وثلاثين سنة وذلك انه جاء سيل

حتي أشاور صاحبي فانصرفت الى صاحبي فاخبرته فكان الله قذف في قلبه فرحا وسرورا فقال لى ياحليمة خذيه فرجعت الي عبد المطلب فوجدته قاعدا ينتظرني فقلت هلم الصبي فاستهل وجهه فرحا فاخذني وادخلني بيت آمنة فقالت لى أهلا وسهلا وأدخلتني في البيت الذى فيه محمد صلى الله عليه وسلم فاذا هو مدرج في ثوب صوف ابيض من اللبن وتحته حريرة خضراء راقدا على قفاه يغط يفوح منه رائحة المسك فاشفقت اى خفت ان اوقظه من نومه لحسنه وجماله فوضعت يدي على صدره فتبسم ضاحكا وفتح عينيه الى فخرج من عينيه نور حتى دخل خلال السماء وأنا انظر فقبلته بين عينيه وأخذته وماحملني على اخذه اى اكدا خذه الا اني لم أجد غيره والا فاذكرته من اوصافه مقتض لاخذه أى وهذه الرواية ربما تدل على انها لم تره قبل ذلك وان اباءها كان قبل رؤيتها له قالت فلما اخذته رجعت به الى رحلى فلما وضعته في حجرى اقبل ثدياى بما شاء الله من لبن فشرب حتى روى أي من الثدى الأيمن وعرضت عليه الايسر فاباه قالت حليمة وكانت تلك حالته بعد اي بعد ذلك لا يقبل الا ثديا واحدا وهو الايمن وفي السبعيات للهمداني ان احد ثدي حليمة كان لا يدر اللبن منه فلما وضعته في فم رسول الله صلى الله عليه وسلم در اللبن منه قالت وشرب معه اخوه حتي روي ثم نام وما كنا ننام معه قبل ذلك اي فعدم نومه من الجوع فقام زوجي الى شارفنا تلك فاذا هي لحاقل اى ممتلئة الضرع من اللبن فحلب منها ماشرب وشربت حتى انتهينا ريا وشبعا فبتنا بخير ليلة يقول صاحبي حين اصبحنا تعلمى والله يا حليمة لقد أخذت نسمة مباركة قلت والله اني لارجو ذلك ثم خرجنا وركبت أتاني وحملته صلي الله عليه وسلم معى عليها فوالله لقطعت بالركب اى صيرته خلفها مايقدر عليها أى على مرافقتها ومصاحبتها شيء من حمرهن حتى ان صواحبي يقلن لى يا بنت ابى ذؤيب ويحك اربعي اي اعطفي علينا بالرفق وعدم الشدة في السير أليس هذا اتانك التي كنت خرجت عليها تخفضك طورا وترفعك اخرى فاقول لهن بلى والله انها لهي فيقلن والله ان لها لشانا اى وقالت حليمة فكنت اسمع اتانى تنطق وتقول والله ان لي لشانا ثم شانا شاني بعثني الله بعد موتي وردلى سمعى بعد هزالي ويحكن يا نساء بنى سعد انكن لفي غفلة وهل تدرين من على ظهرى على ظهرى خير النبيين وسيد المرسلين وخير الاولين والآخرين وحبيب رب العالمين ذكره في النطق المفهوم * وذكرت انها لما ارادت فراق مكة رأت تلك الاتان سجدت اي خفضت رأسها نحو الكعبة ثلاث سجدات ورفعت رأسها الى السماء ثم مشت قالت ثم قدمنا منازل بني سعد ولا أعلم ارضا من اراضي الله اجدب منها فكانت غنمي تروح على حين قدمنا به شباعا لبنا اى غزيرات اللبن فنحلب ونشرب وفي لفظ فنحلب ماشئنا والله مايحلب انسان قطرة لبن ولا يجدها في ضرع حتي كان الحاضر اى المقيم في المنازل من قومنا يقول لرعاتهم ويلكم اسرحوا حيث يسرح راعي بنت ابى ذؤيب يعنونني فتروح اغنامهم جياعا لم تبض بقطرة لبن وتروح غنمي شباعا لبنا

ودخل الكعبة وصدع جدرانها بعد توهيتها من حريق اصابها بسبب ان امرأة بخرتها فطارت شرارة في باب الكعبة فاحترقت جدرانها فلما أرادوا ان يضعوا الحجر الاسود واختصموا فيه فقالوا نحكم بيننا اول من يخرج من هذه السكة فكان صلى الله عليه وسلم أول من خرج فحكم بينهم ان يجعلوه فى ثوب ثم يرفعه من كل قبيلة رجل وفي رواية انهم قالوا نحكم أول من يدخل من باب بنى شيبة فكان صلى الله عليه وسلم اول من دخل منه فاخبروه فامر بثوب فوضع الحجر في وسطه وأمر كل فخذ من قبائل قريش ان ياخذ بطائفة من الثوب فرفعوه ثم اخذه فوضعه بيده وذكر ابن اسحق ان الذى اشار عليهم ان يحكموا أول داخل ابو أمية المخزومي اخو الوليد بن

المغيرة واسم ابي أمية حذيفة وكان اسن قريش وهو والد أم سلمة وعبد الله بن أبي أمية وكان أحد رجال قريش المشهورين بالكرم وكان يعرف بزاد الراكب لانه اذا سافر لا يتزود معه أحد بل يكفي كل من سافر معه الزاد ثم انه مات على دين قومه ولم يدرك الاسلام ولما مات أبو أمية رثاه أبو طالب وغيره ورثاه أبو أحيحة بقوله ألا هلك الماجد الرافد * وكل قريش له حاسد ومن هو عصمة أيتامنا * وغيث اذا افقد الراعد وذكر السهيلي أن ابليس كان معهم في صورة شيخ نجدي فصاح بأعلى صوته يامعشر قريش اقد رضيتم أن يضع (١٠٨) هذا الركن وهو شرفكم غلام يتيم دون ذوي اسنانكم فكاد يثير شرا بينهم ثم سكتوا وحضر صلى الله عليه وسلم معهم بناءها وكان ينقل معهم الحجارة من اجياد وكانوا يضعون ازرهم على عواتقهم ويحملون الحجارة فقال العباس للنبي صلى الله عليه وسلم اجعل ازارك على رقبتك يقيك من الحجارة ففعل فخر الى الارض وطمحت عيناه الي السماء ونودي يامحمد غط عورتك فلم ير عريانا بعد ذلك وبقي بنيان قريش هذا الى أن هدمها عبد الله بن الزبير رضى الله عنهما وبناها على قواعد ابراهيم ثم لما قتله الحجاج ردها على بناء قريش وهو على الهيئة الموجودة الآن ﴿ فائدة ﴾ لما حوصر عبد الله بن الزبير رضي الله عنه قاتل قتالا شديدا وثبت معه أناس ثم اشتد الامر عليهم فانصرفوا واخذوا لانفسهم ذمة من الحجاج ولم يبق أحد معه الا عبد الله بن صفوان بن أمية فقاتل معه اشد القتال فاذن له عبد الله في الانصراف وان يأخذ لنفسه عهدا وذمة من الحجاج فابى وبدت وقال اني اقاتل على ديني فلم يزل يقاتل حتى قتل وهو متمسك بالكعبة ووقع لعبد الله بن الزبير مثله رضي الله عنهما فقتل وهو متعلق بالكعبة بعد ان أصيب بنيف وتسعين ما بين ضربة سيف وطعنة رمح رضي الله عنه ﴿ باب ما جاء من أمر رسول الله صلى الله عليه وسلم عن احبار اليهود وعن الرهبان من النصارى وعن الكهان من العرب على ألسنة الجان وعلى غير ألسنتهم وما سمع من الهواتف ومن بعض الوحوش ومن بعض الاشجار ومن طرد الشياطين من استراق السمع عند مبعثه بكثرة تساقط النجوم وما وجد من ذكره

فلم نزل نعرف من الله تعالى الزيادة والخير حتى مضت سنتاه وفصلته وكان يشب شبابا لا يشبه الغلمان فلم يقطع سنتيه حتى كان غلاما جفرا أي غليظا شديدا وعن حليمة رضي الله تعالى عنها انه صلى الله عليه وسلم لما بلغ شهرين كان يجيء الى كل جانب أي وهذا يضعف ما تقدم عن الامتاع من ان امه صلى الله عليه وسلم أرضعته سبعة اشهر قالت حليمة فلما بلغ صلى الله عليه وسلم ثمانية أشهر كان يتكلم بحيث يسمع كلامه ولما بلغ تسعة اشهر كان يتكلم بالكلام الفصيح ولما بلغ عشرة اشهر كان يرمي السهام مع الصبيان وعنها رضي الله تعالى عنها انها قالت انه لفي حجري ذات يوم اذ مرت به غنيمات فاقبلت واحدة منهن حتى سجدت له وقبلت رأسه ثم ذهبت الى صواحبها * أقول وقد سجدت له صلى الله عليه وسلم الغنم وكذا الجمل بعد بعثته والهجرة فعن أنس بن مالك رضي الله تعالى عنه ان رسول الله صلى الله عليه وسلم دخل حائطا أي بستانا للانصار ومعه ابو بكر وعمر ورجال من الانصار وفي الحائط غنم فسجدت له فقال ابو بكر رضى الله تعالى عنه يارسول الله كنا احق بالسجود لك من هذه الغنم فقال انه لا ينبغي في أمتي ان يسجد احد لاحد ولو كان ينبغي لاحد ان يسجد لاحد لامرت المرأة ان تسجد لزوجها زاد في رواية ولو ان رجلا امر زوجته ان تنقل من جبل الى جبل لكان نولها اي حقها ان تفعل وحرب جمل بكسر الراء اي اشتد غضبه فصار لا يقدر احد يدخل عليه فذكر ذلك لرسول الله صلى الله عليه وسلم فقال لاصحابه افتحوا عنه فقالوا انا نخشى عليك يارسول الله فقال افتحوا عنه ففتحوا عنه فلما رآه الجمل خر ساجدا اي فاخذ بناصيته ثم دفعه لصاحبه وقال استعمله واحسن علفه فقال القوم يارسول الله كنا احق ان نسجد لك من هذه البهيمة فقال كلا الحديث وفي هذا دلالة على عظيم حق الزوج على زوجته * وجاء مما يدل على ذلك ايضا ما روى ان اسماء بنت يزيد الانصارية أتت رسول الله صلى الله عليه وسلم فقالت يارسول الله ان الله بعثك الى الرجال والنساء فآمنا بك واتبعناك ونحن معاشر النساء مقصورات مخدرات قواعد بيوت ومواضع شهوات الرجال وحاملات اولادهم وان الرجال فضلوا بالجماعات وشهود الجنائز والجهاد واذا خرجوا للجهاد حفظنا لهم اموالهم وربينا لهم اولادهم افنشاركهم في الاجر يارسول الله فالتفت رسول الله صلى الله عليه وسلم بوجهه الى اصحابه وقال هل سمعتم مقالة امرأة احسن سؤالا عن دينها من هذه قالوا لى يارسول الله فقال انصرفي يا اسماء واعلمي بانك من النساء ان حسن تبعل إحداكن لزوجها وطلبها لمرضاته واتباعها لموافقته يعدل كل ما ذكرت للرجال أي من حضور الجماعات وشهود الجنائز والجهاد فانصرفت اسماء وهي تهلل وتكبر استبشارا بما قال لها رسول الله صلى الله عليه وسلم والتبعل ملاعبة المرأة لزوجها والله اعلم * قالت حليمة وكان ينزل عليه صلى الله عليه وسلم كل يوم نور كنور الشمس ثم ينجلي عنه والى قصة رضاعه صلى الله عليه وسلم يشير صاحب الهمزية بقوله

وصفته في الكتب القديمة وماوجد فيه اسمه مكتوبا من النبات والاحجار وغيرها) قال ابن اسحق كانت الاحبار من اليهود والرهبان من النصارى والكهان من العرب قد تحدثوا بامر رسول الله صلى الله عليه وسلم قبل مبعثه لما تقارب زمنه * أما الاحبار من اليهود والرهبان من النصارى فلما وجدوا في كتبهم من صفته وصفة زمانه وأما الكهان من العرب فجاءتهم به الشياطين فيما تسترق من السمع اذ كانت لاتحجب عن ذلك كما حجبت عند الولادة والبعث وكان الكاهن والكاهنة لايزال يقع منهما ذكر بعض أموره ولا تلقى العرب لذلك بالا حتى بعثه الله تعالى ووقعت تلك الامور التى كانوا يذكرونها فعرفوها * وفى هذا تصريح بان الملائكة كانت تذكره صلى الله عليه وسلم فى السماء قبل وجوده فاما اخبار الاحبار من اليهود فمنها مانقدم ذكره ومنها ماجاء عن سلمة بن سلامة رضي الله عنه وكان من اصحاب بدر قال كان لنا جار من يهود بنى عبد الاشهل فذكر عند قوم أصحاب اوثان القيامة والبعث والحساب والميزان والجنة والنار فقالوا له ويحك يافلان او ترى هذا كائنا ان الناس يبعثون بعد موتهم الي دار فيها جنة ونار يجزون فيها باعمالهم قال نعم والذى يحلف به ويود الشخص أن له بحظه من تلك النار اعظم تنور يحمونه ثم يدخلونه اياه فيطبقون عليه أي وينجو من تلك النار غدا فقالوا له ويحك وما آية ذلك قال نبي يبعث من نحو هذه البلاد وأشار بيده الى مكة واليمن قالوا ومن يراه فنظر الي وانا من احدثهم سنا فقال ان يستكمل هذا الغلام عمره يدركه قال سلمة والله ماذهب الليل والنهار حتى بعث الله محمدا صلي الله عليه وسلم وهو أى ذلك اليهودى بين اظهرنا فآمنا به وكفر بغيا وحسدا فقلنا له ويحك يافلان أليست الذى قلت لنا ماقلت قال بلي ولكن ليس به * ومن ذلك ماجاء عن عمرو بن عبسة السلمي رضي الله عنه قال رغبت عن آلهة قومى فى الجاهلية اي تركت عبادتها قال فلقيت رجلا من اهل الكتاب من اهل تيماء وهي قرية بين المدينة والشام فقلت انى امرؤ ممن يعبد الحجارة فترى الرجل منهم ليس معه إله فيخرج فيأتى باربعة احجار فيعين ثلاثة لقذره اى يستنجي بها ويجعل احسنها إلها يعبده ثم لعله يجد ماهو أحسن منه شكلا قبل ان يرتحل

وبدت في رضاعه معجزات * ليس فيها عن العيون خفاء
اذ أبته ليتمه مرضعات * قلن مافى اليتيم عنا غناء
فاتته من آل سعد فتاة * قد أبتها لفقرها الرضعاء
أرضعته لبانها فسقتها * وبنيها ألبانهن الشاء
أصبحت شولا عجافا وأمست * مابها شائل ولا عجفاء
أخصب العيش عندها بعد محل * اذ غدا للنبي منها غذاء
يالها منة لقد ضوعف الاجـ * ـر عليها من جنسها والجزاء
واذا سخر الآله أناسا * لسعيد فانهم سعداء

أى وظهرت في رضاعه وفى زمن رضاعه صلي الله عليه وسلم أمور خارقة للعادة لوضوحها لاتخفي على العيون فمن ذلك ان المراضع أبت ان تاخذه صلي الله عليه وسلم لاجل يتمه فبعد ان تركته أتته فتاة من أهل سعد قد أبتها اهل الرضعاء لفقرها فسقته لبنها فسقتها وبنيها الشاء ألبانها وكانت تلك الشياه لالبن بها بل هزيلات فصارت ذات ألبان وسمن ومن ذلك ان العيش كثر عندها بعد شدة المحل لاجل حصول غذاء النبي صلى الله عليه وسلم يالها أى لتلك الخصلة الصادرة من حليمة وهي سقيها له لبنها نعمة منها عليه لقد كرر الثواب والجزاء على تلك النعمة من جنس تلك النعمة لان الجزاء من جنس العمل فلما سقت اللبن سقيته ولا بدع فان الله تعالى اذا سخر أناسا لمحبة سعيد والقيام بخدمته فانهم بسبب ذلك سعداء أقول لم أقف على رواية فيها ان حليمة أبتها أهل الرضعاء لفقرها وكان الناظم أخذ ذلك من قولها فما بقيت امرأة قدمت معى الا أخذت رضيعا غيرى وماحملنى على أخذه الا انى لم أجد غيره ولا دلالة في ذلك واستفتي الحافظ ابن حجر عن بعض الوعاظ يذكر عند اجتماع الناس للمولد حادثات أى وقائع تتعلق به صلى الله عليه وسلم جاءت بها الاخبار وهي مخلة بالتعظيم حتى يظهر من السامعين لها حزن فيبقى صلى الله عليه وسلم في حيز من يرحم لافى حيز من يعظم من ذلك انهم يقولون ان المراضع حضرن ولم ياخذنه لعدم ماله ونحو ذلك فما قولكم فى ذلك فاجاب بما نصه ينبغي لمن يكون فطنا أن يحذف من الخبر اي الحديث مايوهم فى المخبر عنه نقصا ولا يضره ذلك بل يجب كما وقع لامامنا الشافعي رضى الله تعالى عنه حيث قال في بعض نصوصه وقطع رسول الله صلى الله عليه وسلم امرأة لها شرف فكلم فيه فقال لو سرقت فلانة لامرأة شريفة لقطعتها يعنى فاطمة بنت النبي صلى الله عليه وسلم فلم يصرح باسمها تادبا معها ان تذكر في هذا المعرض وان كان صلى الله عليه وسلم ذكرها لان ذلك منه صلى الله عليه وسلم حسن دال على ان الخلق عنده صلى الله عليه وسلم في الشرع سواء فهذا من كمال ادب الامام رضي الله تعالى عنه وأرضاه ونفعنا ببركاته اي فاذا جاز حذف

فيتركه ويأخذ غيره واذا نزل منزلا سواه ورأي ماهو احسن منه تركه واخذ ذلك الاحسن فرأيت امره باطل لا ينفع ولا يضر فدلني على خير من هذا فقال يخرج من مكة رجل يرغب عن آلهة قومه ويدعو الي غيرها فاذا رأيت ذلك فاتبعه فانه يأتي بافضل الدين فلم يكن لي همة منذ قال لي ذلك الا مكة آتي فاسأل هل حدث حدث فيقال لا ثم قدمت مرة فسألت فقيل لي حدث رجل يرغب عن آلهة قومه ويدعو الى غيرها فشددت راحلتي برحلها ثم قدمت منزلي الذي كنت أنزله بمكة فسألت عنه فوجدته مستخفيا ووجدت قريشا عليه أشداء فتلطفت له حتى دخلت (١١٠) عليه فسألته أي شيء انت قال نبي قلت من نباك قال الله قلت وبم ارسلك قال بعبادته وحده لاشريك له وبحقن الدماء وكسر الاوثان وصلة الرحم وامان السبيل فقلت نعم ما أرسلت به قد آمنت بك وصدقتك أتامرني ان امكث معك أو انصرف فقال الا ترى كراهة الناس ماجئت به فلا تستطيع ان تمكث معي كن في اهلك فاذا سمعت بي قد خرجت مخرجا فاتبعني فكنت في اهلي حتى خرج الى المدينة فسرت اليه وقلت يانبي الله اتعرفني قال نعم انت السلمي الذي اتيتني بمكة * ومن ذلك ماحدث به عاصم بن عمرو بن قتادة عن رجال من قومه قالوا انما دعانا الى الاسلام مع رحمة الله او هداه ما نسمع من أحبار يهود كنا أهل شرك اصحاب اوثان وكانوا اهل كتاب عندهم علم ليس لنا وكانت لا تزال بيننا وبينهم شرور فاذا نلنا منهم بعض مايكرهون قالوا لنا قد تقارب زمان نبي يبعث يقتلكم قتل عاد وارم أي يستاصلكم بالقتل فكان كثيرا ما نسمع ذلك

بعض الحديث الموهم نقصا في بعض أهل بيته فما بالك بما يوهم النقص فيه صلى الله عليه وسلم وهذا من الحافظ يدل على ان اباه المراضع له صلى الله عليه وسلم وارد حيث أقره ولم ينكره والله اعلم قال وعن ابن عباس رضي الله تعالى عنهما كان أول كلام تكلم به صلى الله عليه وسلم حين فطمته حليمة رضي الله تعالى عنها الله اكبر كبيرا والحمد لله كثيرا وسبحان الله بكرة واصيلا أي وقد تقدم انه صلى الله عليه وسلم تكلم بهذا عند خروجه من بطن أمه وفي رواية اول كلام تكلم صلى الله عليه وسلم به في بعض الليالي أي وهو عند حليمة لا اله الا الله قد وساقد وسا نامت العيون والرحمن لا تاخذه سنة ولا نوم وكان صلى الله عليه وسلم لا يمس شيئا الا قال بسم الله وعن حليمة رضي الله عنها لما دخلت به صلى الله عليه وسلم الى منزلي لم يبق منزل من منازل بني سعد الا شممنا منه ريح المسك وألقيت محبته صلى الله عليه وسلم أي واعتقاد بركته في قلوب الناس حتى ان احدهم كان اذا نزل به أذى في جسده اخذ كفه صلى الله عليه وسلم فيضعها على موضع الاذى فيبرأ باذن الله تعالى سريعا وكذلك اذا اعتل لهم بعير او شاة انتهى قالت حليمة فقدمنا مكة على امه صلى الله عليه وسلم أي بعد أن بلغ سنتين ونحن احرص شيء على مكثه فينا لما نرى من بركته صلى الله عليه وسلم فكلمنا امه وقلت لها لو تركتي بني عندي حتى يغلظ وفي كلام ابن الاثير قلنا لها دعينا نرجع به هذه السنة الاخرى فاني أخشى عليه وباء مكة أي مرضها ووخمها فلم نزل بها حتى ردته صلى الله عليه وسلم معنا وقيل ان امه صلى الله عليه وسلم آمنة قالت لحليمة ارجعي بابني فاني أخاف عليه وباء مكة فوالله ليكونن له شان أي ولا مخالفة بينهما لجواز أن حليمة لما قالت لها ما تقدم قالت لحليمة ارجعي بابني على الفور فاني أخاف عليه وباء مكة أي كما تخافين عليه ذلك قالت حليمة فرجعنا به صلى الله عليه وسلم فوالله انه بعد مقدمنا به صلى الله عليه وسلم باشهر عبارة ابن الاثير بعد مقدمنا بشهرين او ثلاثة مع اخيه يعني من الرضاعة لفي بهم لنا ولعل هذا لا ينافيه قول المحب الطبري فلما شب وبلغ سنتين لانه ألغي أي ذلك الكسر فبينما هو صلى الله عليه وسلم واخوه في بهم لنا خلف بيوتنا والبهم اولاد الضان اذ أتي اخوه يشتد أي يعدو فقال لي ولابيه ذاك اخي القرشي قد اخذه رجلان عليهما ثياب بيض فاضجعاه فشقا بطنه فهما يسوطانه أي يدخلان يديهما في بطنه قالت فخرجت انا وابوه نحوه فوجدناه قائما منتقعا وجهه وفي لفظ لونه أي صار لونه كلون النقع الذي هو الغبار وهو صفة ألوان الموتى وذلك لما ناله من الفزع أي من رؤية الملائكة لا من مشقة نشأت عن ذلك الشق لما يأتي في بعض الروايات فلم أجد لذلك حسا ولا ألما ومن ثم قال ابن الجوزي فشقه وماشق عليه واطلاقه شامل لهذه المرة التي هي الاولى وقد قال بعضهم انه لم ينتقع لونه الا وهو صلى الله عليه وسلم صغير في بني سعد قالت فالزمته والزمه أبوه فقلنا له مالك يابني فقال صلى الله عليه وسلم جاءني رجلان عليهما ثياب بيض أي وهما جبريل وميكائيل أي وهما المراد بقوله في رواية

منهم فلما بعث رسول الله صلى الله عليه وسلم أجبناه حين دعانا الى الله عزوجل وعرفنا ما كانوا يتواعدونا به فبادرناهم اليه فآمنا به وكفروا فيه ذلك نزلت هذه الآية فلما جاءهم ما عرفوا كفروا به فلعنة الله على الكافرين * ومن ذلك ماحدث به شيخ من بني قريظة ان رجلا من يهود من أهل الشام يقال له ابن الهيبان قدم علينا قبل الاسلام بسنين فحل بين أظهرنا فوالله ما رأينا رجلا قط لا يصلي الخمس أفضل منه أي لا نظن أحدا من غير المسلمين أفضل منه لان المسلمين يصلون الخمس فلا نافية لا زائدة فاقام عندنا

فكنا اذا قحط المطر أي حبس قلنا اخرج يا ابن الهيبان فاستسق لنا فيقول لا والله حتى تقدموا بين يدي نجواكم صدقة فنقول له كم فيقول صاعا من تمر ومدين من شعير فنخرجها ثم يخرج بنا الى ظاهر حرتنا فيستسقي لنا فوالله ما يبرح من محله حتى يمر السحاب ونسقى قد فعل ذلك غير مرة اي لا مرة ولا مرتين ولا ثلاثا بل أكثر من ذلك ثم حضرته الوفاة عندنا فلما عرف انه ميت قال يا معشر يهود ما ترونه أخرجني من أهل الحجر بالتحريك الشجر الملتف الي أرض البؤس والجوع فقلنا أنت اعلم قال انما قدمت هذه الارض اتوكف أي أتوقع خروج نبي قد أظل زمانه اي اقبل وقرب كانه لقربه أظلهم اى التى (١١١) عليهم ظله وهذه البلاد مهاجره وكنت أرجو ان يبعث فاتبعه وقد أظلكم زمانه فلا تسبقن اليه يا معشر يهود فانه يبعث بسفك الدماء وسبي الذراري والنساء ممن خالفه فلا يمنعنكم ذلك منه فلما بعث الله رسوله محمدا صلى الله عليه وسلم وحاصر بني قريظة قال لهم تقرمن هذيل اخوة بني قريظة وهم ثعلبة ابن سعيد وأسد بن سعيد ويقال أسيد بالتصغير وأسد بن عبيد وكانوا شبانا احداثا يا بني قريظة والله انه لهو بصفته فنزلوا واسلموا فاحرزوا دماءهم وأموالهم وأهليهم * ومن ذلك خبر العباس رضى الله عنه قال خرجت فى تجارة الي اليمن في ركب فيه ابو سفيان بن حرب فورد كتاب حنظلة بن أبى سفيان ان محمدا قائم في ابطح يقول انا رسول الله أدعوكم الى الله ففشا ذلك في مجالس أهل اليمن

رواية فاقبل الى طيران ابيضان كانهما نسران فقال احدهما لصاحبه أهو هو قال نعم فاقبلا يتدرانى فاخذانى فاضجعانى فشقا بطني فالتمسا فيه شيئا اى طلباه فوجداه فاخذاه وطرحاه ولا أدري ماهو أى وسياتي ان هذا الذي قال صلي الله عليه وسلم فيه وما أدري ماهو انه علقة سوداء استخرجاها من قلبه بعد شق بطنه ففي هذه الرواية طى ذكر القلب وشقه وسياتي ذكر ذلك فى بعض الروايات وفى رواية غريبة نزل عليه كركيان فشق احدهما بمنقاره جوفه ومج الآخر فيه بمنقاره ثلجا اوبردا وقد يقال ان الطيرين تارة تشبها بالنسرين وتارة شبها بالكركيين وفى كون مجيء جبريل وميكائيل على صورة النسر لطيفة لان النسر سيد الطيور فقد جاء فى الحديث هبط على جبريل فقال يا محمد ان لكل شيء سيدا فسيد البشر آدم وأنت سيد ولد آدم وسيد الروم صهيب وسيد فارس سلمان وسيد الحبش بلال وسيد الشجر السدر وسيد الطير النسر وفى بحر العلوم وسيد الملائكة اسرافيل وسيد الشهداء هابيل وسيد الجبال جبل موسي وسيد الانعام الثور وسيد الوحوش الفيل وسيد السباع الاسد زاد بعضهم وسيد الشهور رمضان وسيد الايام يوم الجمعة وسيد الكلام العربية وسيد العربية القرآن وسيد القرآن سورة البقرة قالت حليمة فرجعنا به صلى الله عليه وسلم الي خبائنا أي محل الاقامة وقال لي ابوه يا حليمة لقد خشيت أن يكون هذا الغلام قد أصيب فالحقيه باهله قبل ان يظهر به ذلك وفي رواية قال الناس يا حليمة رديه على جده واخرجى من امانتك وفي رواية وقال زوجى أرى ان ترديه على أمه لتعالجه والله ان أصابه ما أصابه الاحسد من آل فلان لما يرون من عظيم بركته قالت فحملناه فقدمنا به مكة على أمه قال الواقدى وكان ابن عباس يقول رجع الي أمه وهو ابن خمس سنين أي وزاد في الاستيعاب ويومين من مولده صلي الله عليه وسلم وكان غيره اي غير ابن عباس يقول رجع الى أمه وهو ابن اربع سنين وذكر الاموى انه رجع الى أمه وهو ابن ست سنين انتهى أقول سياق ماقبله يدل على ان قدوم حليمة به على أمه كان عقب الواقعة المذكورة وتقدم ان سنه حينئذ كانت سنتين واشهر وسياتى مافيه والله اعلم * وعن ابن عباس ان حليمة كانت تحدث انه صلى الله عليه وسلم لما ترعرع كان يخرج فينظر الي الصبيان يلعبون فيجتنبهم فقال لى يوما يا أماه مالى لا ارى اخوتى بالنهار يعنى اخوته من الرضاعة وهم اخوه عبد الله وأختاه انيسة والشيماء بفتح المعجمة وسكون التحتية اولاد الحرث قلت فدتك نفسى انهم يرعون غنما لنا فيروحون من ليل الي ليل قال ابعثينى معهم فكان عليه السلام يخرج مسرورا ويعود مسرورا اى وهذا لا يخالف قولها السابق كان مع اخيه في بهم لنا خلف بيوتنا ولا قوله صلى الله عليه وسلم الآتى فبينما أنا مع اخ لي خلف بيوتنا نرعى بهما لنا ولا قوله فبينما انا ذات يوم منتبذا من أهلي في بطن وادمع اتراب لي من الفتيان كما لا يخفي قالت حليمة فلما كان يوما من

فجاءنا حبر من اليهود فقال بلغنى ان فيكم عم هذا الرجل الذى قال ماقال قال العباس فقلت نعم قال نشدتك الله هل كان لابن أخيك صبوة قلت لا والله ولا كذب ولا خان وما كان اسمه عند قريش الا الامين قال هل كتب بيده فاردت ان أقول نعم فخشيت من ابي سفيان ان يكذبنى ويرد على فقلت لا يكتب فوثب الحبر وترك رداءه وقال ذبحت اليهود وقتلت اليهود قال العباس فلما رجعنا الى منزلنا قال ابو سفيان يا أبا الفضل ان يهود تفزع من ابن اخيك فقلت قد رأيت لعلك تؤمن به قال لا أومن به حتي أرى الخيل في كداء أي بالفتح والمد قلت ما تقول قال كلمة جاءت على فمى الا انى أعلم ان الله لا يترك خيلا تطلع على كداء قال العباس فلما فتح رسول الله صلى

الله عليه وسلم مكة ونظر ابوسفيان الي الخيل قد طلعت من كداء قلت يا أبا سفيان تذكرت تلك الكلمة قال إى والله اني لاذكرها * ومن ذلك ماجاء عن أمية بن أبى الصلت الثقفي قال لابى سفيان اني لاجد في الكتب صفة نبي يبعث في بلادنا فكنت أظن اني هو وكنت اتحدث بذلك ثم ظهر لى انه من بنى عبد مناف فنظرت فلم اجد من هو متصف باخلاقه الا عتبة بن ربيعة الا انه قد جاوز الاربعين ولم يوح اليه فعرفت انه غيره قال أبو سفيان فلما بعث محمد صلى الله عليه وسلم قلت لامية فقال امية اما انه حق فاتبعه فقلت له فما يمنعك قال الحياء من نساء ثقيف انى كنت اخبرهن اني هو فكيف الآن اتبع فتي من بنى عبد مناف * واما أخبار الرهبان من النصارى فمنها ماتقدم ذكره ومنها خبر طلحة بن عبيد الله رضي الله عنه قال حضرت سوق بصرى فاذا راهب فى صومعته يقول سلوا هل فيكم أحد من أهل الحرم فقلت نعم أنا قال هل ظهر احمد قلت ومن احمد قال ابن عبد الله ابن عبد المطلب هذا شهره الذى يخرج فيه أي يبعث فيه وهو آخر الانبياء مخرجه من الحرم ومهاجره الى نخلة وحرة وسباخ فاياك أن تسبق اليه قال طلحة فوقع في قلبي ماقال الراهب فلما قدمت مكة حدثت أبا بكر رضي الله عنه فخرج أبو بكر حتي دخل على رسول الله صلي الله عليه وسلم فاخبره فسر بذلك واسلم طلحة فاخذ نوفل بن العدوية أبا بكر وطلحة فشدهما في حبل فلذلك سميا القرينين * ومنها ماحدث به سعيد بن العاص ابن سعيد قال لما قتل أبي العاص يوم بدر كنت في حجر عمى أبان بن سعيد وكان يكثر السب لرسول الله صلى الله عليه وسلم فخرج تاجرا الي الشام فمكث سنة ثم قدم فاول شئ سال عنه ان قال مافعل محمد قال له عمي عبد الله بن سعيد هو والله أعزما كان وأعلاه فسكت ولم يسبه كما كان يسبه ثم صنع طعاما وارسل الى سراة بني أمية أى اشرافهم فقال لهم انى كنت بقرية فرأيت بهارا هبا يقال له بكالم ينزل الى الارض منذ أربعين سنة أى من صومعته فنزل يوما فاجتمعوا ينظرون اليه فجئت فقلت ان لى حاجة فقال ممن الرجل فقلت انى من قريش وان رجلا هناك يزعم ان الله أرسله قال ما اسمه فقلت محمد قال كم منذ خرج فقلت عشرين سنة

ذلك خرجوا فلما انتصف النهار أتاني أخوه أى وفي رواية اذا أتى ابنى ضمرة يعدو فزعا وجبينه يرشح باكيا ينادي يا أبت ويا أمه الحقا أخى محمدا فما تلحقا نه الا ميتا قلت وماقضيته قال بينا نحن قيام اذ أتاه رجل فاختطفه من وسطنا وعلا به ذروة الجبل ونحن ننظر اليه حتي شق صدره الي عانته ولا أدرى مافعل به * أقول ولعل ضمرة هذا هو أخوه عبد الله المتقدم ذكره لقب بذلك لخفة جسمه ولا يخالف ذلك قوله صلى الله عليه وسلم الآتى ان اترابه الذين كانوا معه انطلقوا هاربا مسرعين الى الحى يؤذنونهم ويستصرخونهم لانه يجوز أن يكون ضمرة سبقهم والله اعلم قالت حليمة فانطلقت أنا وابوه نسعي سعيا فاذا نحن به قاعدا على ذروة الجبل شاخصا ببصره الى السماء يتبسم ويضحك فاكببت عليه وقبلته بين عينيه وقلت له فدتك نفسى ما الذى دهاك قال خيرا كذا بالنصب يا اماه بينا انا الساعة قائم اذا تانى رهط ثلاثة بيد أحدهم ابريق فضة وفي يد الآخر طست من زمردة خضراء والزمردة بالضم والزاي المعجمة الزبرجد وهو معرب فاخذوني وانطلقوا بى الى ذروة الجبل فاضجعوني على الجبل اضجاعا لطيفا وفيه ان هذا يخالف قوله صلى الله عليه وسلم الآتي فاخذوني حتي اتوا شفير الوادى فعمد أحدهم فاضجعنى الى الارض ثم شق من صدرى الي عانتي وسياتي الجمع بينهما وقوله ثم شق من صدرى الي عانتي هو المراد ببطنه فيما تقدم ومايأتي قال وأنا انظر اليه فلم اجد لذلك حسا ولا ألما الحديث وفى هذه الرواية طى ذكر القلب وشقه أيضا * أقول ولا منافاة فى تلك الرواية بين قولها فوجدناه قاعما وبين قولها فى هذه الرواية فاذا نحن به قاعدا على ذروة الجبل لجواز ان تكون أرادت بقولها قاعما كونه حيا وبكونه قاعدا كونه ماكثا كما لا منافاة بين قولها في تلك الرواية منتقعا وبين قولها في هذه الرواية يتبسم ويضحك لان ذلك لا ينافي الفزع او لجواز أن يكون تبسمه وضحكه تعجبا لما رأي من الحالة التي عليها أمه من التعب والشدة والله اعلم قال وذكر ابن اسحق ان حليمة لما قدمت به صلى الله عليه وسلم مكة لترده على امه أي بعد شق صدره صلى الله عليه وسلم وقد بلغ أربع سنين اوخمسا أو ستا على ماتقدم اضلته في أعالى مكة فاتت جده عبد المطلب فقالت انى قدمت بمحمد هذه الليلة فلما كنت باعالى مكة اضلني فوالله ما أدري أين هو فقام عبد المطلب عند الكعبة يدعو الله أن يرده عليه وفي مرآه الزمان انه انشد

يارب ردلى ولدى محمدا * اردده ربي واصطنع عندى يدا

وسياتي ان هذا البيت أنشده عبد المطلب حين بعث النبي صلى الله عليه وسلم ايردا بلاله ضلت وقد يقال لامانع من تكرر ذلك منه فسمع هاتفا من السماء يقول أيها الناس لا تضجوا ان لمحمد ربا لن يخذله ولا يضيعه فقال عبد المطلب من لنا به فقال انه بوادى تهامة عند الشجرة اليمنى فركب عبد المطلب نحوه وتبعه ورقة بن نوفل وسياتى بعض ترجمة ورقة فوجداه صلى الله عليه وسلم قائما تحت

فقال ألا أصفه لك قلت بلي فوصفه فما أخطأ في صفته شيئا ثم قال لي هو والله نبي هذه الامة والله ليظهرن ثم دخل صومعته وقال اقرأ لي عليه السلام وكان ذلك في زمن الحديبية لانها كانت سنة ست من الهجرة فالعشرون تقريب * ومنها ما حدث ابن حكيم بن حزام رضي الله عنه قال دخلنا الشام لتجارة قبل أن اسلم ورسول الله صلي الله عليه وسلم بمكة فارسل الينا ملك الروم فجئناه فقال من أي العرب أنتم من هذا الذي يزعم أنه نبي قال فقلت يجمعني واياه الجد الخامس فقال هل انتم صادقي فيما سالتكم عنه فقلنا نعم فقال هل اتبعه أم ممن رد عليه فقلنا ممن رد عليه وعاداه فسالنا عن أشياء مما جاء بها رسول الله صلى الله عليه وسلم فاخبرناه

شجرة يجذب غصنا من اغصانها فقال له جده من انت يا غلام فقال أنا محمد بن عبد الله بن عبد المطلب فقال وانا عبد المطلب جدك فدتك نفسي واحتمله وعانقه وهو يبكي ثم رجع الى مكة وهو قدامه على قربوس فرسه ونحر الشياه والبقر واطعم اهل مكة اقول وقول جده له من انت يا غلام لعله لكونه وجده على حالة لا توجد لمن يكون في سنه عادة كما تقدم عن حليمة من قولها كان يشب شبابا لا يشبه الغلمان وفي السيرة الهشامية ان الذي وجده هو ورقة بن نوفل ورجل آخر من قريش فاتيا به عبد المطلب أي ويقال ان عمرو بن نفيل رآه وهو لا يعرفه فقال له من أنت يا غلام فقال انا محمد بن عبد الله بن عبد المطلب بن هاشم فاحتمله بين يديه على الراحلة حتى اتي به عبد المطلب وفي كلام بعض المفسرين في تفسير قوله تعالي ووجدك ضالا فهدى روي عن النبي صلي الله عليه وسلم انه قال ضللت عن جدي عبد المطلب وانا صبي وصار ينشد وهو متعلق باستار الكعبة * يارب رد ولدي محمدا * البيت فجاء أبو جهل بين يديه على ناقة وقال لجدي ألا تدري ما وقع من ابنك فسأله فقال أنخت الناقة وأركبته من خلفي فابت ان تقوم فاركبته من امامي فقامت ويحتاج الي جمع على تقدير صحة كل مما ذكر وقد يقال لا مانع من تعدد ذلك ويدل لذلك ان بعض المفسرين قال في تفسير قوله تعالى ووجدك ضالا فهدى قيل ضل عن حليمة مرضعته وقيل ضل عن جده عبد المطلب وهو صغير قالت حليمة فقالت أمه ما اقدمك به ياظئر أي يا مرضعة ولقد كنت حريصة عليه وعلى مكثه عندك قلت قد بلغ والله وقضيت الذي علي وتخوفت عليه الاحداث فاديته اليك كما تحبين فقالت ما هذا شانك فاصدقيني خبرك قالت فلم تدعني حتي اخبرتها قالت أفتخوفت عليه الشيطان قلت نعم قالت كلا والله ما للشيطان عليه سبيل وان لابني شانا افلا اخبرك خبره قلت بلى قالت رأيت حين حملت به انه خرج مني نور اضاء له قصور بصري من ارض الشام ثم حملت به فوالله ما رأيت أي ما علمت من حمل قط كان اخف علي ولا ايسر منه ووقع حين ولدته واضعا يده بالارض رافعا رأسه الي السماء دعيه عنك وانطلقي راشدة قال وعن حليمة انه مر عليها جماعة من اليهود فقالت الا تحدثوني عن ابني هذا حملته كذا ووضعته كذا ورأيت كذا كما وصفت لها امه اي فانها ذكرت لها ذلك مرتين عند دفعه لها وعند اخذه منها انتهى * اقول ولا ينافي ذلك قول آمنة لحليمة اولا اخبرك خبره وقول حليمة لها بلى لجواز ان تكون امه لم تكن متذكرة انها اخبرتها بذلك قبل ذلك وان حليمة كذلك اوجوزت حليمة انها تخبرها بزيادة عما اخبرتها به اولا بناء على اتحاد ما اخبرتها به اولا وثانيا والله اعلم قالت ولما اخبرت أولئك اليهود بذلك قال بعضهم لبعض اقتلوه فقالوا ايتيم هو فقالت لا هذا ابوه وانا امه فقالوا لو كان يتيما قتلناه اقول وهذا يدل على ان ما ذكرته امه لحليمة من انها حين حملت به خرج منها نور الي آخر ما تقدم وان يكون لا اب له مذكور في بعض الكتب القديمة انه من علامة نبوة النبي المنتظر والله اعلم قال وعنها انها نزلت به سوق عكاظ ثم نهض واستنهضنا معه فاتى محلا في قصره وأمر بفتحه وجاء الي ستر فامر بكشفه فاذا صورة رجل قال أتعرفون من هذه صورته قلنا لا قال هذه صورة آدم ثم تتبع أبوابا يفتحها ويكشف عن صور الانبياء ويقول هذا صاحبكم فنقول لا فيقول هذه صورة فلان حتي فتح بابا وكشف عن صورة فقال أتعرفون هذا قلنا نعم هذه صورة محمد بن عبد الله صاحبنا قال أتدرون متي صورت هذه الصورة قلنا لا قال منذ ألف سنة وان صاحبكم لنبي مرسل فاتبعوه ولوددت اني عنده فاشرب غسالة قدميه * ووقع نظير ذلك لجبير بن مطعم وانه رأى صورة ابي بكر رضي الله عنه آخذة بعقب تلك الصورة وكذا صورة عمر آخذة بعقب ابي بكر فقال هل تعرفون الذي أخذ بعقبه قلنا هو ابو بكر

فقال هل تعرفون الذي اخذ بعقبه قلنا هو عمر بن الخطاب قال أشهد أن هذا رسول الله صلي الله عليه وسلم وان هذا هو الخليفة من بعد هذا * ومنها ما حدث به سلمان الفارسي رضي الله عنه قال كنت رجلا فارسيا من أهل اصبهان من قرية يقال لها جي بفتح الجيم وشد الياء وفي لفظ من قرية من قري الاهواز يقال لها مهرمزو في لفظ ولدت برامهرمزو بها نشات وأما اني فمن اصبهان وكان أبي دهقان قريته أي كبير اهل قريته وكنت أحب خلق الله الى ابي لم يزل حبه اياي حتى حبسني في بيت كما تحبس الجارية وأجهدت في المجوسية حتى كنت قطن النار أي قاطنها بمعني خادمها الذي يوقدها

لا يتركها تخبو أى تطفأ ساعة وكانت لابى ضيعة عظيمة فشغل عنها في بنيان له يوما فقال لى يا بني اني قد شغلت في بنياني هذا اليوم فاذهب الي الضيعة وأمرني فيها ببعض ما يريد ثم قال لى ولا تحتبس عني فان احتبست عني كنت اهم الى من ضيعتي وشغلتني عن كل شئ من امرى فخرجت أريد ضيعته التي امرني بها وبعثني اليها فمررت بكنيسة من كنائس النصارى فسمعت اصواتهم فيها وهم يصلون وكنت لا أدرى ما امر الناس لحبس أبى اياى فى بيته فلما سمعت اصواتهم دخلت عليهم انظر ماذا يصنعون فلما رأيتهم اعجبتنى صلاتهم ورغبت في امرهم وقلت والله هذا خير من الذى نحن فيه فوالله ما برحت عنهم حتي غربت الشمس وتركت ضيعة ابي فلم آتها ثم قلت لهم اين اهل هذا الدين قالوا بالشام فرجعت الي ابى وقد بعث في طلبي وشغلته عن عمله كله فلما جئته قال اى بنى اين كنت ألم اكن عهدت اليك ما عهدت قلت يا ابت مررت باناس يصلون فى كنيسة لهم فاعجبني ما رأيته من دينهم فوالله مازلت عندهم حتى غربت الشمس قال أى بنى ليس في ذلك الدين خير دينك ودين آبائك خير منه فقلت له كلا والله انه لخير من ديننا فخاف مني ان أهرب فجعل في رجلى قيدا ثم حبسنى في بيته وبعثت الى النصارى قلت لهم اذا قدم عليكم ركب من الشام فاخبرونى بهم فقدم عليهم تجار من النصاري فاخبرونى فقلت لهم اذا قضوا حوائجهم وأرادوا الرجعة فاخبرونى بهم فاخبرونى فالقيت الحديد من رجلى ثم قدمت معهم الي الشام فلما قدمتها

أى وكان سوقا للجاهلية بين الطائف ونخلة المحل المعروف كانت العرب اذا حجت أقامت بهذا السوق شهر شوال فكانوا يتفاخرون فيه وللمفاخرة فيه سمى عكاظ يقال عكظ الرجل صاحبه اذا فاخره وغلبه في المفاخرة وفى كلام بعضهم كان سوق عكاظ لثقيف وقيس غيلان فرآه كاهن من الكهان فقال يا أهل سوق عكاظ اقتلوا هذا الغلام فان له ملكا فزاغت أى مالت به وحادت عن الطريق فانجاه الله تعالى أى وفى الوفا لما قامت سوق عكاظ انطلقت حليمة برسول الله صلى الله عليه وسلم الي عراف من هذيل يريه الناس صبيانهم فلما نظر اليه صاح يا معشر هذيل يا معشر العرب فاجتمع اليه الناس من أهل الموسم فقال اقتلوا هذا الصبي فانسلت حليمة به فجعل الناس يقولون أى صبي فيقول هذا الصبي فلا يرون شيا فيقال له ما هو فيقول رأيت غلاما والآلهة ليقتلن أهل دينكم وليكسرن آلهتكم وليظهرن أمره عليكم فطلب فلم يوجد وعنها رضي الله عنها انها لما رجعت به مرت بذى المجاز وهو سوق للجاهلية على فرسخ من عرفة أى وهذا السوق قبله سوق يقال له سوق مجنة كانت العرب تنتقل اليه بعد انقضاضهم من سوق عكاظ فتقيم فيه عشرين يوما من ذى القعدة ثم تنتقل الى هذا السوق الذى هو سوق ذى المجاز فتقيم به الى أيام الحج وكان بهذا السوق عراف أى منجم يؤتي اليه بالصبيان ينظر اليهم فلما نظر الى رسول الله صلى الله عليه وسلم أى نظر الى خاتم النبوة والي الحمرة في عينيه صاح يا معشر العرب اقتلوا هذا الصبي فليقتلن أهل دينكم وليكسرن أصنامكم وليظهرن أمره عليكم ان هذا لينتظر أمرا من السماء وجعل يغرى بالنبي صلى الله عليه وسلم فلم يلبث ان وله فذهب عقله حتى مات اه أي وفي السيرة الهشامية ان نفرا نصاري من الحبشة رأوه صلي الله عليه وسلم مع أمه السعدية حين رجعت به الى أمه بعد فطامه فنظروا اليه وقلبوه أي رأوا خاتم النبوة بين كتفيه وحمرة فى عينيه وقالوا لها هل يشتكي عينيه قالت لا ولكن هذه الحمرة لا تفارقه () ثم قالوا لها لتاخذن هذا الغلام فلنذهبن به الى ملكنا وبلدنا فان هذا الغلام كائن له شان نحن نعرف أمره فلم تكد تنفلت به صلى الله عليه وسلم منهم وأتت به الى أمه وعنه صلى الله عليه وسلم واسترضعت في بنى سعد فبينما أنا مع أخ لى خلف بيوتنا نرعى بهما لنا أتانى رجلان عليهما ثياب بيض بيد احدهما طست من ذهب مملوءة ثلجا فاخذانى فشقا بطني ثم استخرجا قلبي فشقاه فاستخرجا منه علقة سوداء فطرحاها أي وقيل هذا حظ الشيطان منك ياحبيب الله وفي رواية فاستخرجا منه علقتين سوداوين أى ولا مخالفة لجواز أن تكون تلك العلقة انفلقت نصفين وفي رواية فاستخرجا منه مغمز الشيطان أى وهو المعبر عنه فى الرواية قبلها بحظ الشيطان ولا ينافي ذلك قوله فى الرواية السابقة ولا أدرى ما هو لجواز ان يكون اخباره صلي الله عليه وسلم بهذا بعد ان علمه والمراد بمغمز الشيطان محل غمزه أى محل ما يلقيه من الامور التى لا تنبغى لان تلك العلقة خلقها الله تعالي في قلوب البشر قابلة لما يلقيه الشيطان فيها فازيلت من قلبه فلم يبق فيه

قلت من اجل هذا الدين علما قالوا الاسقف في الكنيسة والاسقف بتخفيف القاف مكان وتشديدها هو عالم النصاري ورئيسهم في الدين فجئته فقلت له انى قد رغبت فى هذا الدين وأحببت ان اكون معك فاخدمك في كنيستك واتعلم منك واصلى معك قال ادخل فدخلت معه فكان رجل سوء يامرهم بالصدقة ويرغبهم فيها فاذا جمعوا اليه شيئا منها اكتنزها لنفسه ولم يعطها المساكين حتي جمع سبع قلال من ذهب وورق فابغضته بغضا شديدا لما رأيت منه ثم مات فاجتمعت النصارى ليدفنوه فقلت لهم ان هذا رجل سوء يامركم بالصدقة ويرغبكم فيها فاذا جئتموه بها اكتنزها لنفسه ولم يعط المساكين منها شيئا فقالوا لي وما

أعلمك بذلك فقلت أنا أدلكم على كنزه فأريتهم موضعه فاستخرجوا سبع قلال مملوءة ذهبا وورقا وفي رواية وجدوا ثلاثة فقاسم فيها نصف اردب فضة فلما رأوها قالوا والله لا ندفنه أبدا فصلبوه ورموه بالحجارة ولم يصلوا عليه صلاتهم مع ان هذا الراهب كان يصوم الدهر وكان نقيا من الشهوات ومن ثم قال في الفتوحات المكية أجمع اهل كل ملة على ان الزهد في الدنيا مطلوب وقالوا ان الفراغ من الدنيا أحب لكل عاقل خوفا عليه من الدنيا التي حذرنا الله منها بقوله انما أموالكم واولادكم فتنة قال الشيخ عبد الوهاب الشعراني رحمه الله ومن قواعد الرهبان انهم لا يدخرون قوتا لغد ولا يكنزون ذهبا ولا فضة وقال رأيت شخصا قال لراهب انظر لي هذا الدينار هو من ضرب أي الملوك فلم يرض وقال النظر الي الدينار منهي عنه عندنا قال ورأيت الرهبان مرة وهم يسحبون شخصا و يخرجونه من الكنيسة ويقولون له اتلفت علينا الرهبان فسألت عن ذلك فقالوا رأوا نصفا مربوطا على عاتقه فقلت ربط الدرهم مذموم فقالوا نعم عندنا وعند نبيكم صلى الله عليه وسلم قال سلمان وعند ذلك جاءوا برجل آخر وجعلوه مكانه فما رأيت رجلا لا يصلي الخمس أري انه افضل منه أي لا اظن احدا من غير المسلمين افضل منه ولا ازهد في الدنيا ولا ارغب في الآخرة ولا أدأب ليلا ونهارا فاحببته حبا شديدا لم احبه شيئا قبله فاقمت معه زمانا حتى حضرته الوفاة فقلت له يا فلان انى كنت معك واحببتك حبا لم أحبه شيئا قبلك وقد حضرك من امر الله ما ترى فالى من توصي بي قال أي بني والله ما اعلم احدا على ما كنت عليه ولقد هلك الناس وبدلوا وتركوا اكثر ما كانوا عليه الا رجلا بالموصل وهو فلان فهو على ما كنت عليه فلما مات ودفن لحقت بصاحب الموصل فاخبرته خبري وما امرني به صاحبي فقال اقم عندي فاقمت عنده فوجدته على أمر صاحبه فاقمت عنده خير رجل فلما احتضر قلت يا فلان ان فلانا اوصي بي اليك وامرني باللحوق بك وقد حضرك من امر الله ما ترى فالى من توصي بي وبم تامرني قال يا بني والله ما اعلم رجلا على ما كنت عليه الا رجلا بنصيبين وهو فلان فالحق به فلما مات وغيب لحقت بصاحب نصيبين فاخبرته خبري وما امرني به صاحبي فقال أقم عندي فاقمت عنده فوجدته

مكان لان يلقي الشيطان فيه شيئا فلم يكن للشيطان فيه حظ وليست هي محل غمزه عند ولادته صلى الله عليه وسلم كما يوهمه كلام غير واحد وفيه ان هذا يقتضي ان يكون قبل ازالة ذلك كان للشيطان عليه سبيل اجاب السبكي بانه لا يلزم من وجود القابل لما يلقيه الشيطان حصول الالقاء أي بالفعل فليتامل وسئل السبكي رحمه الله تعالى فلم خلق الله ذلك القابل في هذه الذات الشريفة وكان من الممكن أن لا يخلقه الله فيها وأجاب بانه من جملة الاجزاء الانسانية فخلقت تكملة للخلق الانساني ثم نزعت تكرمة له صلى الله عليه وسلم أي وليظهر للخلق بذلك التكرمة ليتحققوا كمال باطنه كما تحققوا كمال ظاهره أي لانه لو خلق صلى الله عليه وسلم خاليا عنها لم تظهر تلك الكرامة وفيه انه يرد على ذلك ولادته صلى الله عليه وسلم من غير قلفة وأجيب بالفرق بينهما بان القلفة لما كانت تزال ولا بد من كل احد مع مايلزم على ازالتها من كشف العورة كان نقص الخلقة الانسانية عنها عين الكمال وقدم تقدم كل ذلك وذكر السهيلي رحمه الله ما يفيد ان هذه العلقة هي محل مغمز الشيطان عند الولادة حيث قال ان عيسى عليه الصلاة والسلام لما لم يخلق من مني الرجال وانما خلق من نفخة روح القدس اعيذ من مغمز الشيطان قال ولا يدل هذا على فضل عيسى عليه الصلاة والسلام على محمد صلى الله عليه وسلم لان محمدا صلى الله عليه وسلم قد نزع منه ذلك الغمز هذا كلامه وقد علمت انه انما هو محل مايلقيه الشيطان من الامور التي لا تنبغي وان ذلك مخلوق في كل احد من الانبياء عيسى عليه السلام وغيره ولم تنزع الا من نبينا محمد صلى الله عليه وسلم قال صلى الله عليه وسلم ثم غسلا قلبي بذلك الثلج أي الذي في ذلك الطست حتى انقياه أي وملآه حكمة وايمانا كما في بعض الروايات أي وفي رواية ثم قال احدهما لصاحبه ائتني بالسكينة فاتي بها فذراها في قلبي وهذه السكينة يحتمل ان تكون هي الحكمة والايمان ويحتمل ان تكون غيرهما وهذه الرواية فيها ان الطست كان من ذهب وكذا في الرواية الآتية وفي الرواية قبل هذه كانت من زمردة خضراء ويحتاج الى الجمع وسنذكره في هذه الرواية وكذا الرواية الآتية ان الثلج كان في الطست وفي الرواية قبل هذه كان في يد احدهما ابريق فضة و يحتاج الى الجمع لان الواقعة لم تتعدد وهو عند حليمة وفي غسله بالثلج اشعار بثلج اليقين و برده على الفؤاد ذكره السهيلي رحمه الله وذكر في حكمة كون الطست من ذهب كلاما طويلا قال صلى الله عليه وسلم وجعل الخاتم بين كتفي كما هو الآن وفي الرواية السابقة طي ذكر الخاتم وتتمة الجواب الذي أجاب به صلى الله عليه وسلم أخا بني عامر التي وعدنا بذكرها هنا هو قوله صلى الله عليه وسلم وكنت مسترضعا في بني سعد فبينا انا ذات يوم منتبذا أي منفردا من أهلي في بطن واد مع اتراب لي أي المقاربين بالموحدة أو النون لي في السن من الصبيان اذ أتى رهط ثلاثة معهم طست من ذهب ملآن ثلجا فاخذوني من بين اصحابي فخرج اصحابي هرابا حتى أتوا على شفير الوادي ثم أقبلوا على الرهط

على أمر صاحبيه فاقمت مع خير رجل فوالله ما لبثت ان نزل به الموت فلما احتضر قلت له يافلان ان فلانا أوصي بي الي فلان ثم ان فلانا اوصى بى اليك فالى من توصي بي والى من تامرني فقال يابني والله ما اعلم بقى أحد على أمرنا آمرك ان تاتيه الا رجلا بعمورية من أرض الروم فانه على مثل ما نحن عليه فان أحببت فاته فلما مات ودفن لحقت بصاحب عمورية وأخبرته خبرى فقال أقم عندي فاقمت عند خير رجل على هدى اصحابه وامرهم فاكتسبت حتي كان لى بقرات وغنيمة ثم نزل به أمر الله تعالي فلما احتضر قلت له يافلان انى كنت مع فلان فاوصى بي الى فلان ثم اوصي بي فلان الي فلان ثم اوصى بى فلان اليك فالى من توصي بي وبم تامرنى فقال اي بنى والله ما اعلم اصبح على ما كنا عليه احد من الناس آمرك ان تاتيه ولكنه قد اظل اى أقبل وقرب زمان نبي مبعوث بدين ابراهيم يخرج بارض العرب مهاجره الى ارض بين حرتين بينها نخل له علامات يأكل الهدية ولا يأكل الصدقة بين كتفيه خاتم النبوة فان استطعت ان تلحق بتلك البلاد ففعل ثم مات ودفن وهذا السياق يدل على ان الذين اجتمع بهم من النصارى على دين عيسي عليه السلام اربعة وفي كلام السهيلي انهم ثلاثون وقيل اربعة وعشرون قال سلمان ثم مر بى نفر من كلب تجار فقلت لهم احملوني الي ارض العرب واعطيكم بقراتي هذه وغنمي هذه فقالوا نعم فاعطيتهموها فحملونى حتى اذا بلغوا بي وادي القرى وهو محل من اعمال المدينة المنورة ظلموني فباعونى من رجل يهودى فمكثت عنده فرأيت النخل فرجوت ان يكون البلد الذى اي وصف لي صاحبي ولم أتحقق ذلك فبينا انا عنده اذ قدم عليه ابن عم له من بنى قريظة من المدينة فابتاعنى منه فحملني الي المدينة فوالله ما هو الا ان رأيتها فعرفتها أي تحققتها بصفة صاحبي فاقمت بها وبعث رسول الله صلي الله عليه وسلم وأقام بمكة ما أقام لا أسمع له بذكر مع ما أنا فيه من شغل الرق ثم هاجر الي المدينة فوالله اني لفي عذق اى نخل لسيدي اعمل فيه بعض العمل وسيدى جالس تحتى اذ أقبل ابن عم له حتي وقف عليه فقال يافلان قاتل الله بني قيلة أي وهم الاوس والخزرج لان قيلة أمهم والله انهم الآن مجتمعون بقباء على رجل قدم

فقالوا ما أربكم اي ما حاجتكم الي هذا الغلام فانه ليس منا هذا ابن سيد قريش وهو مرتضع فينا يتيم ليس له أب فما يريد عليكم ان يفيدكم قتله وماذا تصيبون من ذلك فان كنتم لا بد قاتليه أى ان كان لا بد لكم من قتل واحد فاختاروا منا من شئتم فليأتكم مكانه فاقتلوه ودعوا هذا الغلام فانه يتيم فلما رأي الصبيان ان القوم لا يجيبون جوابا انطلقوا هرابا مسرعين الي الحي يؤذنونهم أى يعلمونهم ويستصرخونهم على القوم فعمد أحدهم الي فاضجعنى على الارض اضجاعا لطيفا ثم شق بطني ما بين مفرق صدري الى منتهى عانتى وأنا أنظر اليه فلم أجد لذلك مسا أي ادني مشقة واستخرج احشاء بطني ثم غسلها بذلك الثلج فانعم غسلها أى بالغ فى غسلها ثم أعادها مكانها أى وقد طوي ذكر استخراج الاحشاء وغسلها في الروايات السابقة ولا يخفي ان من جملة الاحشاء ظاهر القلب ثم قال الثانى منهم لصاحبه تنح عنه فنحاه عنى ثم ادخل يده فى جوفي فاخرج قلبي وأنا أنظر اليه فصدعه ثم أخرج منه مضغة سوداء تقدم التعبير عنها بالعلقة السوداء ثم رمى بها ثم قال بيده يمنة منه كأنه يتناول شيئا واذا بخاتم في يده من نور يحار الناظرون دونه فختم به قلبي أي بعد التئام شقه فامتلا نورا وذلك نور النبوة والحكمة وقد تقدم وملأه حكمة وايمانا وان السكينة ذرت فيه ثم اعاده مكانه فوجدت برد الخاتم في قلبي دهرا وفي رواية فانا الساعة أجد برد الخاتم في عروقي ومفاصلي * أقول نقل شيخ بعض مشايخنا الشيخ نجم الدين الغيطي عن مغازى ابن عائذ في حديثه صلي الله عليه وسلم لاخي بني عامر وأقبل اي الملك وفي يده خاتم له شعاع فوضعه بين كتفيه وثديه فليتامل وقوله فصدعه يدل بظاهره على ان صدعه كان بيد الملك فلم يشقه بآلة وحينئذ يكون المراد بالشق الصدع بلا آلة وقد طوي في هذه الرواية ذكر مل* قلبه حكمة وايمانا وانه ذر فيه السكينة وذكر فى هذه الرواية ان الختم كان لقلبه صلي الله عليه وسلم وفى الرواية قبلها انه كان بين كتفيه وفي رواية ابن عائذ وبين ثدييه ويحتاج الي الجمع والظاهر ان متعاطى الختم جبريل ويدل عليه قول صاحب الهمزية رحمه الله في هذه القصة * ختمته يمني الامين * وسياتي التصريح بذلك لكن فى غير هذه القصة والله أعلم قال صلي الله عليه وسلم ثم قال الثالث لصاحبه تنح عنه فنحاه عنى فامر يده ما بين مفرق صدرى الى منتهي عانتى فالتام ذلك الشق باذن الله تعالى وختم عليه وفي رواية قال أحدهما للآخر خرخطه فخاطه وختم عليه * أقول وقد يقال معنى خطه ألمه فخاطه اى لمه أي مر يده عليه فالتحم اى فلا يخالف ما سبق ولا ينافيه ما في الحديث الصحيح انهم كانوا يرون أثر المخيط في صدره صلى الله عليه وسلم لجواز ان يكون المراد يرون أثرا كأثر المخيط فى صدره صلي الله عليه وسلم وهو أثر مرور يد جبريل عليه السلام وهذا طوى ذكره في الروايات السابقة وقوله ختم عليه يقتضي ان الختم كان في صدره صلي الله عليه وسلم وهو الموافق لما تقدم عن ابن عائذ انه بين ثدييه لكنه زاد بين كتفيه وتقدم ان الختم كان بقلبه وقد يقال في الجمع لا مانع من تعدد الختم فى المحال المذكورة

من مكة اليوم يزعمون انه نبي قال سلمان فلما سمعتها أخذتني العرواء وهي الحمي النافض حتى ظننت أني ساقط على سيدي فنزلت عن النخلة فجعلت أقول لابن عمه ذلك ماتقول فغضب سيدي ولكمني لكمة شديدة ثم قال مالك ولهذا أقبل على عملك فقلت لاشيء انما أردت ان استثبته فيما قال قال سلمان وقد كان عندي شيء جمعته وهو محتمل لان يكون تمرا ولا يكون رطبا فلما أمسيت أخذته ثم ذهبت به الي رسول الله صلى الله عليه وسلم وهو بقباء فدخلت عليه فقلت له اني قد بلغني انك رجل صالح ومعك أصحاب لك غرباء ذو وحاجة وهذا شيء كان عندي للصدقة فرأيتكم أحق به من غيركم فقربته اليه فقال رسول الله صلى الله عليه وسلم لاصحابه

أي في قلبه وصدره وبين كتفيه فختم القلب لحفظ مافيه وختم الصدر وبين الكتفين مبالغة في حفظ ذلك لان الصدر وعاؤه القريب وجسده وعاؤه البعيد وخص بين الكتفين لانه أقرب الى القلب من بقية الجسد ولعله اولى من جواب القاضي عياض رحمه الله بان الذي بين كتفيه هو أثر ذلك الختم الذي كان في صدره اذ هو خلاف الظاهر من قوله وجعل الخاتم بين كتفي وفيه السكوت عن ختم قلبه ولا يحسن ان يراد بالصدر القلب من باب تسمية الحال باسم محله لانه يصير ساكتا عن ختم الصدر وأولى من جواب الحافظ ابن حجر رحمه الله أيضا بانه يجوز ان يكون الختم لقلبه ظهر من وراء ظهره عند كتفه الايسر لان القلب في ذلك الجانب لما علمت وفيها ان الذي عند الايسر خاتم النبوة الذي هو علامة على النبوة الذي ولد صلى الله عليه وسلم به على ماهو الصحيح وفي الخصائص الصغرى وخص صلي الله عليه وسلم بجعل خاتم النبوة بظهره بازاء قلبه حيث يدخل الشيطان لغيره وسائر الانبياء كلهم كان الخاتم في يمينهم أي فقد اخرج الحاكم في المستدرك عن وهب بن منبه قال لم يبعث الله نبيا الا وقد كان عليه شامات النبوة في يده اليمنى الا نبينا صلي الله عليه وسلم فان شامة النبوة كانت بين كتفيه هذا كلامه ولم أقف على بيان تلك الشامات التي كانت للانبياء ماهي وكتب الشهاب القسطلاني على هامش الخصائص قوله وجعل خاتم النبوة بظهره الخ مشكل اذ مفهومه ان موضع الدخول لقلوب الانبياء غير نبينا لم يختم ولا يخفي مافيه من المحظور فما اشنعها من عبارة واخطاها من اشارة هذا كلامه ولك ان تقول المراد بغيره في قوله حيث يدخل الشيطان لغيره من غير الانبياء لما علم وتقرر في النفوس من عصمة الانبياء من الشيطان واختص نبينا صلى الله عليه وسلم من بين سائر الانبياء عليهم الصلاة والسلام بالختم في المحل المذكور مبالغة في حفظه من الشيطان وقطع اطماعه فليتامل لا يقال كل من جواب القاضي والحافظ ابن حجر يجوز ان يكون مبنيا على ان خاتم النبوة هو أثر هذا الختم وهو موافق لما تمسك به القائل بان خاتم النبوة لم يولد به وانما حدث بعد الولادة لانا نقول على تسليم انه حدث بعد الولادة فقد وجد عقبها فعن أبي نعيم في الدلائل انه صلى الله عليه وسلم لما ولد ذكرت أمه ان الملك غمسه في الماء الذي أنبعه ثلاث غمسات ثم اخرج صرة من حرير ابيض فاذا فيها خاتم فضرب على كتفه كالبيضة المكنونة وبذلك يعلم ان خاتم النبوة ليس اثر هذا الخاتم وكلام السهيلي يقتضي انه هو حيث قال ان هذا الحديث الذي في شق صدره في الرضاعة فيه فائدة من تبيين العلم وذلك ان خاتم النبوة لم يدر أنه خلق به اووضع فيه بعد ما ولد اوحين نبيء فبين في هذا الحديث متى وضع وكيف وضع ومن وضعه زادنا الله تعالى علما وأوزعنا شكر ماعلم هذا كلامه ثم رأيت عن الحافظ ابن حجر مايوافقه حيث قال ومقتضي الاحاديث التي فيها شق الصدر ووضع الخاتم انه لم يكن موجودا حين ولادته وانما كان أول وضعه لما شق صدره عند حليمة خلافا لمن قال ولد به أوحين وضع هذا كلامه

كلوا وأمسك يده فلم يأكل فقلت في نفسي هذه واحدة أي من العلامات أعني كونه لا يأكل الصدقة قال سلمان ثم انصرفت عنه فجمعت شيئا وتحول رسول الله صلى الله عليه وسلم للمدينة فجئته فقلت اني رأيتك لا تأكل الصدقة وهذه هدية اكرمتك بها فأكل رسول الله صلى الله عليه وسلم وأمر أصحابه فأكلوا معه فقلت في نفسي هاتان ثنتان ثم جئت رسول الله صلي الله عليه وسلم وهو ببقيع الفرقد وقد تبع جنازة رجل من اصحابه وهو كلثوم بن الهدم الذي نزل عليه النبي صلي الله عليه وسلم بقباء لما قدم المدينة قال سلمان وكان عليه صلى الله عليه وسلم شملتان فجلس مع أصحابه فسلمت عليه ثم ابتدرت أنظر الي ظهره هل أرى الخاتم الذي وصف لي فالقى رداءه عن ظهره فنظرت الى الخاتم فعرفته فاكببت عليه اقبله وأبكي فقال لي رسول الله صلى الله عليه وسلم تحول فتحولت بين يديه فقصصت عليه حديثي قال ابن عباس رضي الله عنهما فاعجب رسول الله صلي الله عليه وسلم * وفي شواهد النبوة لما جاء سلمان الى النبي صلى الله عليه وسلم لم يفهم النبي صلى الله عليه وسلم كلامه فطلب ترجمانا فاتي بتاجر من اليهود كان يعرف الفارسية والعربية فمدح سلمان النبي صلي الله عليه وسلم وذم اليهود بالفارسية فغضب اليهودي وحرف الترجمة فقال النبي صلى الله عليه وسلم هذا الفارسي جاء ليلوذ بنا فنزل جبريل وترجم كلام سلمان فقال النبي صلي الله عليه وسلم لليهودي ذلك أي الذي ترجمه جبريل لليهودي فقال اليهودي يامحمد ان كنت تعرف الفارسية فما حاجتك

الي فقال صلى الله عليه وسلم ما كنت اعلمها قبل والآن علمني جبريل أو كما قال فقال اليهودي يا محمد قد كنت قبل هذا أتهمك والآن تحقق عندي انك رسول الله صلى الله عليه وسلم ثم قال اشهد ان لا إله إلا الله واشهد انك رسول الله صلى الله عليه وسلم ثم قال صلي الله عليه وسلم لجبريل عليه السلام علم سلمان العربية فقال قل له ليغمض عينيه ويفتح فاه ففعل سلمان فتفل جبريل في فيه فشرع سلمان يتكلم بالعربي الفصيح وهذا الذى قدمه سلمان للنبي صلى الله عليه وسلم صرح في بعض الروايات بانه سال سيده أن يهب له شيئا فوهبه له فجاء به للنبي صلى الله عليه وسلم فلا يشكل ذلك بانه مملوك لا ملك له ثم اسلم سلمان وصحب النبي صلى الله عليه وسلم ثم قال له صلى الله عليه وسلم كاتب ياسلمان صاحبك قال فكاتبت صاحبي على ثلثمائة نخلة ودية وهي الصغيرة أحييها له بالتفقير بالفاء ثم القاف اى الحفر اى احفر لها واغرسها بتلك الحفر وتصير حية وأتعهدها الى ان تثمر وعلى اربعين اوقية من ذهب فقال رسول الله صلى الله عليه وسلم اعينوا اخاكم فاعانوني بالنخل الرجل بستين والرجل بعشرين ودية فقال لى رسول الله صلى الله عليه وسلم تفقر اى احفر لها فاذا فرغت فاتنى اكن انا أضعها بيدى قال ففقرت لها واعانني اصحابي حتي اذا فرغت جئته صلى الله عليه وسلم فخرج معى اليها فجعلنا نقرب اليه الودي فيضعها رسول الله صلى الله عليه وسلم بيده فما مات منها ودية واحدة وفي رواية ففرس رسول الله صلى الله عليه وسلم النخل كله الا نخلة غرسها عمر رضى الله عنه فاطعم النخل كله بين الا تلك النخلة التى غرسها عمر فقال رسول الله صلي الله عليه وسلم من غرسها قالوا عمر فقلعها وغرسها رسول الله صلي الله عليه وسلم بيده فاطعمت من عامها وقيل الا نخلة غرسها سلمان بيده قال الحلبي يحتمل ان كلا من عمر وسلمان غرس هذه النخلة احدهما قبل الآخر او اشتركا فى غرسها قال سلمان فاديت النخل وبقي على المال فاتى رسول الله صلى الله عليه وسلم بمثل البيضة اى بيضة الدجاج أو الحمام من الذهب فقال ما فعل الفارسى فدعيت له فقال خذ هذه فادها عما عليك ياسلمان قلت وابن تقع هذه يارسول الله مما على فقلبها على لسانه

ولا يخفي ان ما قلناه من أن هذا الخاتم غير خاتم النبوة أولى لان به يجتمع القولان وتندفع المخالفة والجمع اولي من التضعيف لما صح من أنه صلى الله عليه وسلم ولد به وعلى انه هو يلزم أن يكون خاتم النبوة تعدد محله فوجد بين كتفيه وفي صدره وفي قلبه لا يقال قد أشير الي الجواب عن ذلك بان الموجود بين كتفيه انما هو أثر ما في صدره وقلبه * لانا نقول يبطله ما تقدم عن الدلائل لابى نعيم وما تقدم عن بعض الروايات فاقبل الملك وفي يده خاتم فوضعه بين كتفيه وثديه وأيضا يلزم عليه أن يكون خاتم النبوة تكرر الاتيان به ثانيا في قصة المبعث وثالثا في قصة الاسراء ففي قصة المبعث فاكتفاني كما يكفا الاناء ثم ختم في ظهري وفي قصة الاسراء ثم ختم بين كتفيه بخاتم النبوة وكل منهما يبطل كون ما في ظهره أو بين كتفيه أثر الذلك الختم الذى وجد في صدره أو قلبه الا ان يقال ما في قصة المبعث وقصة الاسراء غير خاتم النبوة وان خاتم النبوة انما هو الاثر الحاصل من ختم صدره وقلبه فى قصة الرضاعة وانه تكرر الختم على ذلك الاثر في المبعث وفي قصة الاسراء وفيه انه لا معنى لتكرر الختم في محل واحد ولا يقال الغرض منه المبالغة في الحفظ لان ذلك انما يكون عند تعدد محل الختم لا عند اعادته ثانيا وثالثا في محل واحد وأيضا هو خلاف ظاهر كلامهم من انه في المحال الثلاثة خاتم النبوة ويؤيده ان المتبادر من القول فى قصة الاسراء ثم ختم بين كتفيه بخاتم النبوة انه جعل خاتم النبوة بين كتفيه والا فما معنى كون الخاتم بمعنى الطابع أي خاتم النبوة فان قلت على دعوي الغيرية يحتاج الى الجواب عن قوله بخاتم النبوة قلت قد يقال هذا ليس برواية عن الشارع وانما وقعت تلك العبارة عن بعضهم ويجوز أن يكون الباء فى كلامهم بمعني مع أي مع خاتم النبوة فتامل والله أعلم قال صلى الله عليه وسلم ثم أخذ بيدي فانهضني من مكاني انهاضا لطيفا ثم قال الاول للذى شق صدرى زنه بعشرين من أمته فوزنني فرجحتهم ثم قال زنه بمائة من أمته فوزنني فرجحتهم ثم قال زنه بالف من أمته فوزنني فرجحتهم ثم قال دعه فلو وزنتموه بامته كلهم لرجحهم كلهم ثم ضموني الى صدورهم وقبلوا رأسى ومابين عيني ثم قالوا يا حبيب الله لم ترع انك لو تدرى ما يراد بك من الخير لقرت عيناك * أقول في بعض الروايات زنه بعشرة ثم قال زنه بمائة ففي هذه الرواية طي ذكر وزنه بعشرين وفي تلك الرواية طي ذكر وزنه بعشرة والله أعلم قال قال رسول الله صلى الله عليه وسلم وبينا نحن كذلك اذا بالحي قد أقبلوا بحذافيرهم أى باجمعهم واذا بظئرى أي مرضعتي امام الحى تهتف أى تصيح باعلى صوتها وتقول واضعيفاه فاكبوا على يعنى الملائكة الذين هم أولئك الرهط الثلاثة وضموني الى صدورهم وقبلوا رأسى ومابين عينى وقالوا حبذا أنت من ضعيف ثم قالت ظئرى ياوحيداه فاكبوا على فضموني الى صدورهم وقبلوا رأسي ومابين عيني وقالوا حبذا أنت من وحيد وما أنت بوحيد ان الله معك وملائكته والمؤمنين من اهل الارض ثم قالت ظئرى يا يتيماه استضعفت من

صلي الله عليه وسلم ثم قال خذها فان الله سيؤدي بها عنك فاخذتها فوزنت لهم منها والذى نفس سلمان بيده اربعين أوقية فاوفيتهم حقهم وبقى عندى مثل ما أعطيتهم والى هذه القصة أشار صاحب الهمزية بقوله ووفى قدر بيضة من نضار * دين سلمان حين حان الوفاء

كان يدعي قنا فاعتق لما * أينعت من نخيله الاقناء أفلا تعذرون سلمان لما * ان عرته من ذكره العرواء

قال سلمان وشهدت مع رسول الله صلى الله عليه وسلم الخندق ثم لم يفتنى معه مشهد وقيل شهد بدرا وأحدا قبل أن يعتق أى وهو مكاتب فيكون أول مشاهده الخندق بعد عتقه وقيل شغل عما قبله بالرق ووقع في بعض الروايات فى قصة سلمان

بين اصحابك فقتلت لضعفك فاكبوا على وضمونى الى صدورهم وقبلوا رأسي وما بين عيني وقالوا حبذا أنت من يتيم ما اكرمك على الله لو تعلم ما أريد بك من الخير لقرت عينك فوصلوا يعنى الحي الى شفير الوادى فلما ابصرتنى أمى وهى ظئرى قالت لا أراك الا حيا بعد فجاءت حتى أكبت على ثم ضمتني الى صدرها فوالذى نفسي بيده انى لفي حجرها قد ضمتنى اليها ويدي في أيديهم يعنى الملائكة وجعل القوم لا يعرفونهم أى لا يبصرونهم فاقبل بعض القوم يقول ان هذا الغلام قد أصابه لمم أى طرف من الجنون اوطائف من الجن أى وهي اللمة فانطلقوا به الي الكاهن حتى ينظر اليه ويداويه فقلت يا هذا ما بى مما تذكر ان آرابي أى اعضائي سليمة وفؤادى صحيح ليس بى قلبة أي علة يقلب بها الى من ينظر فيها فقال أبى وهو زوج ظئرى ألا ترون كلامه صحيحا انى لا رجو ان لا يكون بابنى باس واتفقوا على ان يذهبوا بى اليه أى الى الكاهن فلما انصرفوا بي اليه فقصوا عليه قصتى فقال اسكتوا حتى أسمع من الغلام فانه أعلم بامره منكم فسالنى فقصصت عليه أمري من أوله الى آخره فوثب قائما الي وضمنى الى صدره ثم نادى باعلى صوته يا للعرب يا للعرب من شر قد اقترب اقتلوا هذا الغلام واقتلوني معه فواللات والعزى لئن تركتموه فادرك مدرك الرجال ليبدلن دينكم وليسفهن عقولكم وعقول آبائكم وليخالفن أمركم وليأتينكم بدين لم تسمعوا بمثله وفي رواية ليسفهن احلامكم أي عقولكم وليكذبن أوثانكم وليدعونكم الي رب لم تعرفوه ودين تنكرونه فعمدت ظئرى وانتزعتنى من حجره وقالت لا نت أعته وأجن ولو علمت ان هذا قولك ما أتيتك به فاطلب لنفسك من يقتلك فانا غير قاتلى هذا الغلام ثم احتملونى الي أهلهم وأصبحت مفزعا مما فعلوا يعنى الملائكة بي أي من حملى من بين ابرابى والقائى الى الارض لامن خصوص الشق لما تقدم وأصبح أثر الشق ما بين صدرى الى منتهى عانق أى أثر التئام الشق الناشئ عن أمر اريد الملك كانه الشراك اه * أقول الشراك أحد سيور النعل الذى هو المداس الذى يكون على وجهها ولعل حكمة بقائه ليدل على وجود الشق واعلم أنه حيث كانت قصة شق صدره الشريف في زمن الرضاع عند حليمة واحدة يكون هذه الروايات المراد منها واحد وان بعضها وقع فيها الاختصار عما وقعت به الاطالة فى بعضها وأن اخباره صلي الله عليه وسلم بان الملائكة كانوا ثلاثة لا ينافى اخباره بانهم كانوا اثنين ونسبة الاخذ والاضجاع والشق للبطن أو الصدر الى الثلاثة أو الي الاثنين لا ينافي ان متعاطي ذلك واحد منهم كما اخبر به أخوه وجاء التصريح به فى بعض الروايات وأن التعبير فى بعضها بشق البطن هو المراد بشق الصدر الى منتهى العانة في بعضها وانه ليس المراد بشق البطن أو شق الصدر شق القلب لما تقدم فى الرواية واستخرج احشاء بطنى ثم غسلها ثم أعادها مكانها ثم قال لصاحبه تنح عنه فنحاه عنى ثم أدخل يده في جوفى فاخرج قلبي فصدعه الحديث وأنه يجوز أن يكون الطست كان متعددا واحدا من زمردة خضراء وواحدا من ذهب وان

زيادة ونقص والذي تقدم هو أصح الروايات قال الحلبي في السيرة ونقل بعضهم الاجماع على أن سلمان عاش مائتين وخمسين سنة وكان حبرا عالما فاضلا زاهدا متقشفا وكان ياخذ من بيت المال في كل سنة خمسة آلاف وكان يتصدق بها ولا ياكل الا من عمل يده وكان له عباءة يفترش بعضها ويلبس بعضها قال بعضهم دخلت عليه وهو أمير على المدائن وهو يعمل الخوص فقلت له تعمل الخوص وأنت أمير وهو يجرى عليك رزقك فقال انى أحب ان آكل من عمل يدي وربما اشترى اللحم وطبخه ودعا المجذومين فاكلوا معه * وأما اخبار الكهان لا على ألسنة الجان فكثيرة منها ما تقدم في ليلة ولادته وفى ايام رضاعه ومنها أيضا خبر عمرو بن معدى يكرب

رضي الله عنه قال والله لقد علمت ان محمدا رسول الله قبل أن يبعث فقيل وكيف ذاك قال فزعنا الى كاهن لنا فى أمر نزل بنا فقال الكاهن أقسم بالسماء ذات الابراج والارض ذات الادراج والريح ذات العجاج أن هذا الامر آت ولقاح ذات نتاج قالوا وما نتاجه قال ظهر نبي صادق بكتاب ناطق وحسام فالق قالوا ومن أين يظهر والى ماذا يدعو قال يظهر بصلاح ويدعو الي فلاح ويعطل القداح وينهي عن الراح والسفاح وعن الاوثان القباح قالوا ممن هو قال من ولد الشيخ الاكرم حافر زمزم وعزه سرمد وخصمه مكمد * ومنها خبر قس بن ساعدة الايادى وهو اول من قال البينة على المدعي واليمين على من انكر وأول من اتكا على عصا او قوس أو

سيف عند الخطبة * وعن ابن عباس رضي الله عنهما قال قدم وفد عبد القيس على رسول الله صلى الله عليه وسلم فقال أيكم يعرف قس بن ساعدة الايادي قالوا كلنا يارسول الله نعرفه قال فما فعل قالوا هلك قال ما أنساه بعكاظ على جمل احمر وهو يقول أيها الناس اجتمعوا واسمعوا وعوا من عاش مات ومن مات فات وكل ما هو آت آت ان في السماء لخبرا وان في الارض لعبرا مهاد موضوع وسقف مرفوع ونجوم تمور وبحار لا تغور اقسم قس قسما حاتما لئن كان الامر رضا ليكونن سخطا ان لله دينا هو أحب اليه من دينكم الذي انتم عليه مالي ارى الناس يذهبون ولا يرجعون ارضوا بالمقام فقاموا ام تركوا هناك فناموا ثم قال صلى الله عليه وسلم ايكم يروي قوله فانشدوه في الذاهبين الاولين من القرون لنا بصائر لما رأيت مواردا للموت ليس بها مصادر ورأيت قومي نحوها تسعى الاصاغر والاكابر لا يرجع الماضي الى ولا من الباقين غابر أيقنت اني لا محالة حيث صار القوم صائر

وفي رواية أخرى عن ابن عباس رضي الله عنهما قال لما قدم الجارود بن عبد الله وكان سيد قومه على رسول الله صلى الله عليه وسلم فقال يارسول الله والذي بعثك بالحق لقد وجدت صفتك في الانجيل وبشر بك ابن البتول وأنا اشهد ان لا إله الا الله وانك رسول الله فآمن هو وكل سيد من قومه فسر بذلك رسول الله صلى الله عليه وسلم ثم قال له النبي صلى الله عليه وسلم ياجارود هل في جماعة وفد عبد القيس من يعرف لنا قسا قال كلنا نعرفه يارسول الله من وانا كنت بين يدي القوم اقفوا اثره كان من اسباط العرب عمره سبعمائة سنة وقيل تسعمائة وهو اول من ترك عبادة الاصنام من العرب واول من قال اما بعد واول من كتب من فلان الى فلان قال الجارود كأني انظر اليه يقسم بالرب الذي هو ليبلغن الكتاب اجله وليوفين كل عامل عمله ثم انشا يقول

هاج للقلب من هواه ادكار * وليال خلالهن نهار وجبال شوامخ راسيات * وعيون مياههن غزار
ونجوم تلوح في ظلم الليل تراها في كل يوم تدار والذي قد ذكرت دل على * الله قوسا لها هدى واعتبار فقال النبي

الاول كان فارغا معدا الان يلقى فيه ماء يغسل به باطنه أي مع احشائه ومنها أي من جملة الاحشاء ظاهر قلبه من الابريق الفضة وان الثاني كان مملوءا ثلجا معدا الان يغسل به قلبه أي داخل قلبه وحينئذ يكون في بعض الروايات اقتصر على القلب وفي بعضها جمع بينه وبين الاحشاء في ذلك ويحتاج الى الجمع بين كون الشق في ذروة الجبل وكونه في شفير الوادي وكون المخرج علقة وكونه مضغة وقد يقال جاز أن تكون ذروة الجبل قريبة من شفير الوادي وانه عبر عن الذي أخرجه والقاه تارة بالعلقة وتارة بالمضغة ولعل تلك المضغة كانت قريبة من العلقة ولا يخفى أن هذه العلقة يحتمل انها غير حبة القلب التي أخذت منها المحبة وهي علقة سوداء في صميمه المسماة بسويداء القلب ويحتمل أنها هي والله أعلم وقد أشار الى هذه القصة صاحب الهمزية بقوله

وأتت جده وقد فصلته * وبها من فصاله البرحاء
اذ أحاطت به ملائكة الله فظنت بانهم قرناء
ورأي وجدها به ومن الوجـ * ـد لهيب تصلي به الاحشاء
فارقته كرها وكان لديها * ثاويا لا يمل منه الثواء
شق عن قلبه وأخرج منه * مضغة عند غسله سوداء
ختمته يمني الامين وقد أو * دع مالم يذع له أنباء
صان اسراره الختام فلا الفـ * ـض علم به ولا الافضاء

أي وأتت حليمة به جده والحال انها فطمته والحال انه لحق بها من أجل فطامه ورده التالم الزائد ورد هاله لاجل أنه احدقت به ملائكة الله فظنتهم شياطين ورأى شدة محبتها له وتعلقها به وقد حصل لها من الوجد الذي بها لهب تحترق الاحشاء به وهي ما تحويه الضلوع وفارقته بعد ردها له كارهة لفراقه والحال انه كان مقبلا عندها لا تمل ذلك منه وقد شق عن قلبه وأخرج من ذلك القلب عند غسله مضغة سوداء ختمت على ذلك القلب يمين الامين جبريل بخاتم والحال ان ذلك القلب الشريف قد أودع من الاسرار الالهية مالم تنشره أخبارا لان تلك الاسرار لا يعلمها الا الله تعالى حفظ ذلك الختام اسراره التي اودعت فيه فلا الكسر واقع بذلك التختم ولا الاشاعة واقعة لتلك الاسرار * أقول قد علمت ان صدره الشريف شق مرتين غير هذه المرة مرة عند مجيء الوحي ومرة عند المعراج وزاد بعضهم انه شق عند بلوغه عشر سنين كما في مسلم ولما بلغ عمره صلى الله عليه وسلم عشرين سنة أي ولعلها هي المعنية بقول صاحب المواهب وروى خامسة ولم تثبت وستاتي تلك الخامسة عن الدر المنثور وسياتي ما فيها والله اعلم قال وفي المرة التي كان ابن عشر سنين أي واشهر قال صلى الله عليه وسلم جاءني رجلان فقال احدهما لصاحبه اضجعه فاضجعني لحلاوة القفا ثم شقا بطني فكان احدهما يختلف بالماء في طست

صلي الله عليه وسلم على رسلك ياجارود فلست أنساه بسوق عكاظ على جمل أورق وهو يتكلم بكلام له حلاوة ولا أحفظه فقال أبو بكر رضي الله عنه فاني أحفظه يارسول الله كنت حاضرا ذلك اليوم بسوق عكاظ فقال في خطبته يأيها الناس اسمعوا وعوا واذا وعيتم فانتفعوا من عاش مات ومن مات فات وكل ماهو آت آت مطر ونبات وأرزاق وأقوات وآباء وأمهات واحياء واموات وجمع وأشتات وآيات بعد آيات ان فى السماء لخبرا وفي الارض لعبرا ليل داج وسماء ذات أبراج وأرض ذات فجاج وبحار ذات أمواج مالى أري الناس يذهبون فلا يرجعون أرضوا بالمقام فقاموا أم تركوا (١٢١) هناك فناموا أقسم قس قسما حالما

من ذهب والآخر يغسل جوفى ثم شق قلبي فقال اخرج الغل والحسد منه فاخرج منه العلقة والمتبادر ان أل فى العلقة للعهد وهى العلقة السوداء التى تقدم أنها حظ الشيطان وأنها مغمزه فهى محل الغل والحسد وفيه أنه تقدم أيضا ان تلك العلقة أخرجت وألقيت قبل هذه المرة وتكرر نبذها مستحيل الا ان تحمل العلقة على جزء بقى من اجزائها بناء على جواز انها تجزأت اكثر من جزءين المعبر عنهما فيما تقدم عن بعض الروايات علقتين سوداوين الا أن يقال المراد بقوله فاخرج منه العلقة أى اخرج ماهو كالعلقة أى شيئا يشبه العلقة كما سيأتى التصريح بذلك في بعض الروايات فادخل شيئا كهيئة الفضة ثم أخرج ذرورا كان معه فذره عليه أى على شق القلب ليلتحم به ثم نقر ابهامى ثم قال اغد واسلم * اقول لم يذكر فى هذه المرة الختم وظاهر هذه الرواية ان الصدر التحم بمجرد ذر الذرور وتقدم في قصة الرضاع ان ذلك كان من امرار يد الملك واستمرأ ثر التئام الشق يشاهد كالشراك وفى الدر المنثور عن زوائد مسند الامام احمد عن أبي بن كعب عن أبي هريرة قال يارسول الله ما أول مارأيت من أمر النبوة فاستوى رسول الله صلي الله عليه وسلم جالسا وقال لقد سالت يا أباهريرة انى لفي صحراء ابن عشرين سنة وأشهر اذا بكلام فوق رأسي واذا برجل يقول لرجل أهو هو فاستقبلانى بوجوه لم أرها لخلق قط وثياب لم أرها على احد قط فاقبلا الى يمشيان حتى اخذ كل واحد منهما بعضدى لا أجد لاخذهما مسا فقال أحدهما لصاحبه اضجعه فاضجعانى بلا قصر ولا هصر أى من غير اتعاب فقال احدهما لصاحبه افلق صدره ففلقه فيما أرى بلا دم ولا وجع فقال له اخرج الغل والحسد فاخرج شيئا كهيئة العلقة ثم نبذها فطرحها فقال له ادخل الرأفة والرحمة فاذا مثل الذى اخرج أى ليدخله شبه الفضة ثم نقر ابهام رجلى اليمنى وقال اغد واسلم فرجعت اغدو ابهار أفة على الصغير ورحمة على الكبير ولم يذكر في هذه المرة الغسل فصلا عما يغسل به ولم يذكر الختم ولكن قول الرجل للآخر اهو هو يدل على ان الرجلين ليسا جبريل وميكائيل لانهما يعرفانه وقد فعلا به ذلك فى قصة الرضاع وقد يدعي ان هذه الرواية هى عين الرواية قبلها وذكر عشرين سنة غلط من الراوى وانما هي عشر سنين ثم رأيت مايصرح بذلك وهو كان سنه عشر حجج وقد تحمل هذه المرة أى كونه ابن عشرين سنة على ان ذلك كان في المنام وان كان خلاف ظاهر السياق وقال صلي الله عليه وسلم فى المرة التى هى عند ابتداء الوحي جاءنى جبريل وميكائيل فاخذني جبريل وألقانى لحلاوة القفا ثم شق عن قلبي فاستخرجه ثم استخرج منه ماشاء الله ان يستخرج ولم يبين ذلك ماهو ثم غسله في طست من ماء زمزم ثم اعاده مكانه ثم لامه أي بذلك الذرور اوبامراريده او بهما جميعا ثم أكفانى كما يكفى الاناء ثم ختم فى ظهري يحتمل ان يكون المراد في غير المحل الذى ختمه في قصة الرضاع وهو بين كتفيه ويحتمل ان المراد بظهره المحل الذي ختمه في قصة الرضاع وفيه انه لا معنى لوضع الختم على الختم كما تقدم ويمكن ان تكون الحكمة في الجمع

لا حانثا فيه ولا آثما ان الله دينا هو أحب اليه من دينكم الذى أنتم عليه ونبيا قد حان حينه واظلكم زمانه فطوبى لمن آمن به فهداه وويل لمن خالفه فعصاه ثم قال تبا لارباب الغفلة من الامم الخالية والقرون الماضية يامعشر إياد أين الآباء والاجداد وأين المريض والعواد وأين الفراعنة الشداد أين من بنى وشيد وزخرف ونجد وغره المال والولد أين من طغي وتمرد وبغي وجمع فاوعي وقال انا ربكم الاعلى ألم يكونوا اكثر منكم اموالا وأطول منكم آجالا وأبعد منكم آمالا طحنهم التراب بكلكله ومزقهم بتطاوله فتلك عظامهم بالية وبيوتهم خاوية عمرتها الذئاب العاوية كلا بل هو الله الواحد المعبود ليس بوالد ولا مولود ثم أنشا يقول الابيات المتقدمة وفى رواية زيادة أن الصعب ذا القرنين

 ملك الخافقين وأذل الثقلين وعمر ألفين ثم كان كلمحة عين وفي رواية قال في خطبته سياتيكم حق من هذا الوجه وأشار بيده الي نحو مكة قالوا له وما هذا قال رجل أبلج أحور من ولد لؤى بن غالب يدعوكم الى كلمة الاخلاص وعيش ونعيم لاينفدان فاذا دعاكم فاجيبوه ولو علمت انى أعيش الي مبعثه لكنت أول من يسعى اليه وقد رويت هذه القصة من طرق متعددة يقوي بعضها بعضا كما قال الحافظ ابن كثير والحافظ ابن حجر ولا الالتفات لقول ابن الجوزى ببطلان هذا الحديث ثم ان بعض طرقه يدل على ان النبي صلى الله عليه وسلم كان حافظا لكلامه وبعضها على انه نسى فيحتمل انه كان ناسيا

ثم لما ذكره أبو بكر رضي الله عنه أو غيره تذكره فرواه بعد ذلك واختلاف روايات الوفد تدل على تعدد مجيء وفد عبد القيس ففي كل مرة ذكر شيئا وقد جاء في الحديث رحم الله قسا انه كان على دين اسمعيل بن ابراهيم عليهما السلام وقيل انه ادرك الحواريين وكان على دين عيسى عليه السلام ومن شعره

الحمد لله الذى * لم يخلق الخلق عبث أرسل فينا أحمدا * خير نبى قد بعث

صلى عليه الله ما * حج له ركب وحث والجارود المتقدم ذكره كان متصلبا في الاسلام أدرك زمن الردة ولما ارتد قومه دعاهم الى الحق وقال اشهد ان لا إله الا الله وان محمدا رسول الله وكفر من لم يشهد وله أشعار كثيرة منها قوله

شهدت بان الله حق وسامحت بنات فؤادى بالشهادة والنهض فابلغ رسول الله عني رسالة بانى حنيف حيث كنت من الارض وسكن البصرة وقتل بنهاوند سنة احدي وعشرين من الهجرة * ومن ذلك خبر نافع الجرشى نسبة الى جرش بضم الجيم وفتح الراء وبالشين المعجمة قبيلة من حمير وتسمي به بلدهم ان بطنا من اليمن كان لهم كاهن في الجاهلية فلما ذكر أمر رسول الله صلى الله عليه وسلم وانتشر في العرب جاءوا الي كاهنهم واجتمعوا اليه في أسفل جبل فنزل اليهم حين طلعت الشمس فوقف لهم قائما متكئا على قوس فرفع طرفه الي السماء طويلا ثم قال ايها الناس ان الله اكرم محمدا واصطفاه وطهر قلبه وحشاه ومكثه فيكم ايها الناس قليل * وألحق بعضهم بهذا الباب ما نقل عن تبع من ذكره للنبي صلى الله عليه وسلم في اشعاره يروى ان الانصار شكوا الى تبع ما يلقون من اليهود من الاذى فاراد تخريب المدينة واستئصال اليهود فجاء حتى نزل بهم فقال له رجل معمر من علماء اليهود الملك أجل من ان يطرقه فرق او يستخفه غضب واصره أعظم من ان يضيق حلمه او ينخرم صفحه وهذه البلدة مهاجر نبي يبعث بدين ابراهيم عليه الصلاة والسلام فآمن تبع بالنبي صلى الله عليه وسلم ورجع وكسا الكعبة ومن شعر تبع قوله

شهدت على أحمد انه * نبى من الله بارى النسم فلو مد عمري الي عمره * كان

بين جبريل وميكائيل ان ميكائيل ملك الرزق الذى به حياة الاجساد والاشباح وجبريل ملك الوحي الذى به حياة القلوب والارواح والمرة التى هي عند المعراج سياتي الكلام عليها وفيها ان الختم وقع بين كتفيه وفيه ما علمت وقد علمت ان شق الصدر والبطن غير شق القلب وان شق القلب واخراج العلقة السوداء التي هى حظ الشيطان ومغمزه مما اختص به صلى الله عليه وسلم عن الانبياء صلوات الله وسلامه عليهم أجمعين ومافى بعض الآثار ان التابوت أي تابوت بني اسرائيل كان فيه الطست الذى غسلت فيه قلوب الانبياء المراد ظاهر قلوبهم لان القلب من جملة الاحشاء التي غسلت بغسل الصدر او البطن كما تقدم على ان ابن دحية ذكر انه أثر باطل وقد يطلق الصدر على القلب من باب تسمية الحال باسم محله ومنه ما وقع في قصة المعراج ثم أتى بطست ممتلئ حكمة وايمانا فافرغ فى صدره ومنه قول الجلال السيوطى فى الخصائص الصغرى ان شق صدره الشريف من خصائصه صلى الله عليه وسلم على الاصح من القولين أي شق قلبه وسياتى الكلام على ذلك في الكلام على المعراج بما هو أبسط مما هنا وعن حليمة رضى الله تعالى عنها أنها كانت بعد رجوعها به صلي الله عليه وسلم من مكة لا تدعه ان يذهب مكانا بعيدا أى عنها فغفلت عنه صلي الله عليه وسلم يوما في الظهيرة فخرجت تطلبه فوجدته مع أخته اى من الرضاعة وهي الشيماء وكانت تحضنه مع أمها أي ولذلك تدعى أم النبي أيضا () أى وكانت ترقصه بقولها

هذا أخ لى لم تلده أمى * وليس من نسل أبى وعمي * فانمه اللهم فيما تنمي

فقالت في هذا الحر أى لا ينبغي ان يكون في هذا الحر فقالت أخته يا أمه ما وجد أخى حرارا يت غمامة تظل عليه اذا وقف وقفت واذا سار سارت حتى انتهي الى هذا الموضع فجعلت تقول أحقا يا بنية قالت أى والله فجعلت تقول أعوذ بالله من شر ما يحذر على ابني أى وفي كلام بعضهم ورأيت يعني حليمة الغمامة تظله اذا وقف وقفت واذا سار سارت وقد يقال الرؤية في حق حليمة علمية وفى حق أخته بصرية فلا مخالفة اوانها أبصرتها بعد الاخبار بها كما يدل على ذلك القول بانه أفزعها ذلك من أمره أى وفى كونها فزعت من ذلك بعد اخبار اخته لها بذلك شئ فقدمت به على أمه * أقول عن الواقدي ان حليمة لما قدمت به صلى الله عليه وسلم الي مكة لترده لامه رأت غمامة تظله في الطريق ان سار سارت وان وقف وقفت وسياق هذه الرواية يقتضى انها ردته الى أمه عقب مجيئها به من مكة وان ذلك كان قبل شق صدره عندها وحينئذ تكون هذه قدمة ثانية لحليمة الى مكة كانت قبل شق صدره في القدمة الاولي كان سنه صلى الله عليه وسلم سنتين وفي هذه القدمة كان سنه صلى الله عليه وسلم سنتين وأشهرا وتكون هذه المرة الثانية محل قول حليمة فوالله انه بعد مقدمنا باشهر وقول ابن الاثير بشهرين او ثلاثة وأما في القدمة الثالثة وهي التي بعد شق صدره وتركها له صلي الله عليه وسلم عند أمه

لكنت وزير اله وابن عم وجاهدت بالسيف أعداءه * وفرجت عن صدره كل غم له أمة سميت في الزبو * ر وأمته هي خير الامم
* ومن ذلك قوله ايضا ويأتي بعدهم رجل عظيم * نبي لا يرخص في الحرام يسمي أحمدا ياليت اني * أعمر بعد مبعثه بعام
وهذا الذي منع تبعا من تخريب المدينة اسمه شامول وكان عالما من علماء اليهود وقال لتبع في رواية أيها الملك ان هذه البلدة مهاجر نبي من بني اسمعيل مولده مكة واسمه احمد وهذه هجرته وان منزلك الذي أنت به سيكون فيه من القتلى من اصحابه واعدائه أمر عظيم فقال تبع ومن يقاتله وهو نبي قال له قومه قال وأين قبره قال بهذه البلدة قال واذا قوتل لمن

تكون النصرة قال له مرة وعليه اخرى ثم تكون العاقبة له فيظهر حتى لا ينازعه أحد ثم ساله عن صفته فاخبره بها ولما قال له شامول ماذكر وقص القصة كان معه احبار قالوا لن نبرح ههنا لعلنا ندركه او ابناؤنا فاعطي كل واحد منهم مالا وجارية فمكثوا بالمدينة واعد دارا للنبي صلى الله عليه وسلم قيل هي دار أبي ايوب الانصاري رضي الله عنه التي نزل بها صلى الله عليه وسلم حين هجرته فما نزل الا في داره وكتب كتابا أبقاه عندهم للنبي صلى الله عليه وسلم فصاروا يتوارثونه ويستحفظون عليه حتى بعث صلى الله عليه وسلم وهاجر فاخرجوه اليه والقصة مبسوطة في الوفاء تاريخ المدينة للسيد السمهودي رحمه الله وسياتي التعرض لها مع زيادة على ماهنا عند ذكر نزوله صلى الله عليه وسلم بعد الهجرة في دار أبي ايوب الانصاري رضي الله عنه * وألحق بذلك بعضهم اخبار كعب بن لؤي جد النبي صلى الله عليه وسلم فانه كان يخطب الناس يوم العروبة اعني يوم الجمعة ويذكر في خطبته النبي صلى الله عليه وسلم وبشر به * فمن ذلك قوله أما بعد فاسمعوا وتعلموا وافهموا واعلموا ليل داج ونهار وهاج والارض مهاد والسماء بناء والجبال اوتاد والنجوم اعلام الي ان قال حرمكم زينوه وعظموه فسياتي له نبا عظيم

وسيخرج منه نبي كريم وأنشد نهار وليل كل يوم بحادث * سواء علينا ليلها ونهارها منونان بالاحداث حين تناوبا *
وبالنعم الضافي علينا سرورها على غفلة يأتي النبي محمد * فيخبرا خبارا صدوق خبيرها * ومن ذلك خبر سفيان بن مجاشع

التميمي جد الفرزدق كان قد احتمل عن قومه ديات فخرج لحي من تميم فاذا هم مجتمعون عند كاهنة فاتاهم وجلس عندهم فسمع الكاهنة تقول العزيز من والاه والذليل من لاحاه والموفور من والاه والموتور من عاداه فقال سفيان من تذكرين لله أبوك فقالت صاحب هدى وعلم وبطش وحلم وحرب وسلم ورأس رؤوس ورابض شموس وماحن بؤوس وماهد رغوس وناعس ومنعوس فقال سفيان لله أبوك من هو قالت نبي مؤيد قد أتى حين بوجد ودنا أوان يولد يبعث الي الاحمر والاسود بكتاب لا يفند اسمه محمد قال سفيان لله أبوك أعربي أم عجمي فقالت أما (١٢٤) والسماء ذات العنان والشجر ذات الافنان انه لمن معد بن عدنان فامسك عن

موت أمه من النسب وعلى كون الوافدة عليه في حنين أخته اقتصر في الهدي والله اعلم * اقول قال الحافظ ابن حجر بعد أن أورد عدة آثار في مجيء أمه من الرضاعة اليه صلى الله عليه وسلم في حنين وفي تعدد هذه الطرق ما يقتضي ان لها أصلا أصيلا وفي اتفاق الطرق على انها أمه رد على من زعم أن التي قدمت عليه اخته اه * اقول لا رد في ذلك لانه علم ان أخته المذكورة كان يقال لها أم النبي صلى الله عليه وسلم ووصف بعض الصحابة لها بانها أمه من الرضاعة تقدم أنه يجوز ان يكون بحسب ما فهم * ومما يعين انها أخته ما سيأتي انها لما أخذت في حنين من جملة سبي هوازن قالت للمسلمين أنا أخت صاحبكم فلما قدموا على رسول الله صلى الله عليه وسلم قالت له يا رسول الله أنا أختك قال وما علامة ذلك قالت عضة عضيتنيها في ظهري وأنا متوركتك فعرف رسول الله صلى الله عليه وسلم العلامة فقام لها قائما وبسط لها رداءه واجلسها عليه ودمعت عيناه الى آخر ما يأتي * وكلام المواهب يقتضي انهما قضيتان واحدة كانت فيها أخته والاخري كانت فيها أمه من الرضاعة حيث قال وقد روي ان خيلا له صلى الله عليه وسلم اغارت على هوازن فاخذوها يعني أخته من الرضاعة التي هي الشيماء فقالت أنا أخت صاحبكم الي أن قال فبسط لها رداءه واجلسها عليها فاسلمت ثم قال وجاءته يعني أمه من الرضاعة التي هي حليمة يوم حنين فقام اليها وبسط رداءه لها وجلست عليه وهذا كما ترى يوهم ان الخيل التي اغارت على هوازن التي كانت فيها أخته لم تكن في حنين وان أمه لم تكن يوم حنين في سبي هوازن مع ان القصة واحدة وان سبي هوازن كان يوم حنين فيلزم ان يكون جاء اليه يوم حنين كل من أمه وأخته من الرضاعة الاولى في غير السبي والثانية في السبي وانه فرش لكل رداءه وهو تابع في ذلك لابن عبد البر حيث قال في الاستيعاب حليمة السعدية أم النبي صلى الله عليه وسلم من الرضاعة جاءت اليه يوم حنين فقام لها وبسط لها رداءه فجلست عليه وروت عنه وروي عنها عبد الله ابن جعفر ثم قال حذافة أخت النبي صلى الله عليه وسلم من الرضاعة يقال لها الشيماء اغارت خيل رسول الله صلى الله عليه وسلم على هوازن فاخذوها فيما أخذوا من السبي الحديث وكون عبد الله بن جعفر روي عن حليمة قال الحافظ ابن حجر لا يتهيأ له السماع منها الا بعد الهجرة بسبع سنين فاكثر لانه قدم من الحبشة مع أبيه الذي هو جعفر بن أبي طالب في خيبر سنة سبع وتبعد حياتها وبقاؤها الى ذلك الزمن وفيه ان حنينا بعد خيبر وأبعد من ذلك وقوفها على أبي بكر وعمر وقد تقدم ما يشعر باستبعاد ذلك عن ابن كثير والذي يتجه ان الوافدة عليه في حنين أخته لا امه كما يقول الحافظ الدمياطي والله اعلم قال قال ابو الفرج بن الجوزي ثم قدمت أي حليمة عليه بعد النبوة فاسلمت وبايعت أي فلا يقال سلمنا ان حليمة هي القادمة عليه أي بعد النبوة فما الدليل على اسلامها اه * أقول كان من حقه ان يقول بدل هذه العبارة التي ذكرها وانما قال يعني ابن الجوزي فاسلمت بعد

سؤالها ثم ان سفيان ولد له ولد فسماه محمدا رجاء أن يكون هو النبي المذكور وهو احد من تسمى باسم النبي صلى الله عليه وسلم قبل مبعثه وتقدمت قصة سيف ابن ذي يزن احد ملوك اليمن وتكلمه مع عبد المطلب وبشارته بالنبي صلى الله عليه وسلم وعن ابن عباس رضي الله عنهما انه قال لعبد المطلب أيضا اشهد ان في احدى يديك ملكا وفي الاخري نبوة فكانت النبوة والخلافة العباسية * ومن ذلك خبر زيد بن عمرو بن نفيل انه لقي راهبا بالجزيرة فساله عن دين ابراهيم فقال له ان كل من رأيته من الاحبار والرهبان في ضلال وانك لتسال عن دين الله وقد خرج في أرضك وهو خارج نبي يدعو اليه فارجع اليه فصدقه فلقيه النبي صلى الله عليه وسلم قبل مبعثه فقال يا عم مالي أرى قومك قد أبغضوك فقال أما والله ان ذلك لغير ثائرة مني اليهم ولكني اراهم على ضلالة فخرجت قوله ابتغي هذا الدين ثم اخبره بما عرفه به الراهب من امره صلى الله عليه وسلم وان كان لا يعلم انه هو النبي الموعود به * ومن ذلك ما اخرجه ابن عساكر عن عبد الرحمن بن عوف رضي الله عنه قال سافرت الي اليمن قبل مبعثه صلى الله عليه وسلم فنزلت على عسكلان الحميري وكان شيخا كبيرا وكنت انزل عليه اذا جئت اليمن فسالني مرة من مكة والكعبة وزمزم وقال هل ظهر منكم احد خالف دينكم فقلت لا ثم قدمت عليه بعد مبعثه صلى الله عليه وسلم وقد ضعف وثقل سمعه فنزلت عليه واجتمع عليه ولده وولد ولده واخبروه

بمكاني فشد عليه عصابة واستند وقعد وقال لي انتسب يا أخا قريش فقلت أنا عبد الرحمن بن عوف بن عبد الحرث بن زهرة قال حسبك يا أخا زهرة ألا أبشرك ببشارة هي خير لك من التجارة قلت بلى قال أنبئك وأبشرك ان الله قد بعث في الشهر الاول من قومك نبيا وارتضاه صفيا وأنزل عليه كتابا وجعل له ثوابا ينهى عن الاصنام ويدعو الى الاسلام ويامر بالحق ويفعله وينهي عن الباطل ويبطله فقلت ممن هو قال لامن الازد ولا ثماله ولامن السرف ولا نباله هو من بني هاشم وانتم أخواله يا عبد الرحمن اخف الوقعة وعجل الرجعة ثم امض ووازره واحمل اليه هذه الابيات أشهد بالله ذي المعالي * (١٢٥) وفالق الليل والصبح

انك ذو السر من قريش
يا ابن الفدى من الذباح
أرسلت تدعو الى يقين
يرشد للحق والفلاح
أشهد بالله رب موسى
انك ارسلت بالبطاح
فكن شفيعي الي مليك
يدعو البرايا الى الفلاح
قال عبد الرحمن فحفظت الابيات وانصرفت فلما قدمت مكة لقيت أبا بكر رضي الله عنه واخبرته الخبر فقال هذا محمد قد بعثه الله فاته فلما اتيت بيت خديجة رضى الله عنها رآني رسول الله صلي الله عليه وسلم فضحك وقال لي أرى وجها خليقا ان أرجو له خيرا فما وراءك فقلت وديعة فقال ارسلك مرسل برسالة هاتها فاخبرته وأسلمت فقال اخو حمير مؤمن مصدق بي وما شاهدني أولئك من اخواني حقا * ومن ذلك خبر مخيريق اليهودي كان عالما حبرا بالمدينة كثير المال

قوله قدمت عليه بعد النبوة لانه لا يلزم من قدومها عليه بعد النبوة اسلامها وفي كون قول ابن الجوزي فاسلمت دليلا على اسلامها نظر بل هي دعوى تحتاج الى دليل الا ان يقال قول ابن الجوزي فاسلمت دليل لنا على اسلامها والله أعلم وذكر الذهبي ان التي وفدت عليه صلى الله عليه وسلم في الجعرانة يجوز ان تكون ثويبة ونظر فيه بان ثويبة توفيت سنة سبع أي من الهجرة اي مرجعه من خيبر على ما تقدم * أقول ذكر في النور أن الحافظ مغلطاي له مؤلف في اسلام حليمة سماه التحفة الجسيمة في اسلام حليمة وذكر بعضهم انه صلى الله عليه وسلم لم ترضعه مرضعة الا وأسلمت لكن هذا البعض قال ومرضعاته صلى الله عليه وسلم أربع أمه وحليمة السعدية وثويبة وأم ايمن ايضا وهو يؤيد ما تقدم عن ابن منده من اسلام ثويبة وأما اسلام أمه آمنة فسنذكره وكون ام ايمن ارضعته صلى الله عليه وسلم تقدم ما فيه والله سبحانه وتعالى أعلم

باب وفاة أمه صلي الله عليه وسلم وحضانة أم ايمن له وكفالة جده عبد المطلب اياه

أي اختصاصه بذلك ذكر ابن اسحق ان رسول الله صلى الله عليه وسلم ماتت أمه لما لغ ست سنين وقيل كان سنه اربع سنين وبه صدر في المواهب أي وهو برد القول بان حليمة لما ردته الي أمه كان عمره خمس أو ست سنين قال وقيل كان سنه صلى الله عليه وسلم سبع سنين وقيل ثمان وقيل تسع وقيل اثنتي عشرة وشهرا وعشرة أيام اه ووفاتها كانت بالابواء وهو محل بين مكة والمدينة أي وهو الى المدينة اقرب وسمي بذلك لان السيول تتبوأه اى تحل فيه ودفنت به فقد جاء انه صلى الله عليه وسلم لما مر بالابواء في عمرة الحديبية قال ان الله أذن لمحمد في زيارة قبر امه فاتاه واصلحه وبكي عنده وبكى المسلمون لبكائه صلي الله عليه وسلم وقيل له في ذلك فقال ادركني رحمتها فبكيت وكان موتها وهي راجعة به صلى الله عليه وسلم من المدينة من زيارة أخواله اي اخوال جده عبد المطلب لان أم عبد المطلب من بني عدي بن النجار كما تقدم بعد ان مكثت عندهم شهرا ومرضت في الطريق ومعها أم أم ايمن بركة الحبشية التي ورثها من أبيه عبد الله على ما تقدم فحضنته وجاءت به الى جده عبد المطلب اى بعد خمسة ايام من موت أمه فضمه اليه ورق عليه رقة لم يرقها على ولده هذا وفي كلام بعضهم وتوفي النبي صلى الله عليه وسلم بعد موت أمه بالابواء حتى أتاه الخبر الي مكة وجاءت ام ايمن مولاة ابيه عبد الله فاحتملته وذلك الخامسة من موت امه فليتامل وكون موت امه صلي الله عليه وسلم كان في حياة عبد المطلب هو المشهور الذي لا يكاد يعرف غيره وبه يرد قول من قال ان موت عبد المطلب كان قبل موت امه صلى الله عليه وسلم بسنتين اى وكان صلى الله عليه وسلم يقول لام ايمن انت امي بعد امي ويقول ام ايمن امى بعد امى وفي القاموس دار رابغة بالغين المعجمة بمكة فيها مدفن امه صلي الله عليه وسلم ولم اقف على محل تلك الدار من مكة قال وقيل توفيت أي دفنت بالحجون بشعب ابي ذؤيب وغلط قائله

وكان يعرف رسول الله صلي الله عليه وسلم بصفته الا انه غلبه إلف دينه فلما كانت غزوة أحد وكانت يوم السبت قال يا معشر يهود انكم تعلمون ان نصر محمد حق عليكم فقالوا اليوم يوم السبت فقال انكم لا سبت لكم ثم أخذ سلاحه وخرج حتي أتى رسول الله صلى الله عليه وسلم واصحابه باحد وعهد الى قومه ان مت هذا اليوم فاموالي لمحمد يصنع بها ما رآه ثم اسلم على يد النبي صلي الله عليه وسلم وقاتل حتى قتل فجعل النبي صلي الله عليه وسلم ماله صدقة بالمدينة وكان صلى الله عليه وسلم يقول مخيريق خير يهود * ومن ذلك ما رواه كعب الاحبار في صفاته صلى الله عليه وسلم فانه كان من احبار اليهود فاسلم في خلافة ابي بكر رضى الله عنه وتوفي في خلافة عثمان رضي الله تعالى عنه

سنة ثنتين وثلاثين من الهجرة وكان يذكر اخبارا كثيرة في صفات النبي صلى الله عليه وسلم حفظها من الكتب القديمة المنزلة وساله عمر رضي الله عنه مرة عن صفته صلى الله عليه وسلم في التوراة فقال ان فيها ان سيد الناس والصفوة من ولد آدم وخاتم النبيين يخرج من جبال فاران ومنبت القرظ من الوادي المقدس فيظهر التوحيد والحق ثم ينتقل الى طيبة فتكون حرو به وآياته بها ثم يقبض ويدفن بها * ومن ذلك خبر ضغاطر وهو أسقف من كبار الروم أسلم على يد دحية الكلبي لما أرسله رسول الله صلى الله عليه وسلم الى قيصر ملك الروم قال دحية لما خرج عظماء الروم من عند هرقل أدخلني عليه وأرسل الى اسقف كان صاحب أمرهم فساله عن امر النبي صلى الله عليه وسلم فقال له هذا الذي كنا ننتظره وبشرنا به عيسي عليه الصلاة والسلام أما انا فمصدقه ومتبعه فقال قيصر له ان فعلت ذهب ملكي قال دحية فقال لي الاسقف خذ هذا الكتاب واذهب به الى صاحبك واقرأ عليه السلام واخبره اني اشهد ان لا إله الا الله وان محمدا رسول الله واني قد آمنت به وصدقته ثم ألقى ثيابه ولبس ثيابا بيضا وخرج ودعا الروم الي الاسلام وشهد شهادة الحق فقتلوه فلما رجع دحية الى هرقل قال له أما قلت لك انا نخافهم على انفسنا فضغاطر كان اعظم عندهم مني * واخبار الاحبار والكهان وتبصريحهم بصفاته صلى الله عليه وسلم وتصديقه لا يمكن حصره واستقصاؤه وما انكر ذلك منهم من انكره الا حسدا وبغيا والله الهادي الي سواء السبيل * واما اخبار الكهان واذا

وعن عائشة رضي الله تعالى عنها قالت حج بنا رسول الله صلى الله عليه وسلم حجة الوداع فمر على عقبة الحجون وهو باك حزين مغتم فبكيت لبكائه ثم انه طفق أي شرع يقول يا حميراء استمسكي فاستندت الى جنب البعير فمكث عني طويلا ثم عاد الي وهو فرح متبسم فقلت له بابي انت وأمي يا رسول الله نزلت من عندي وانت باك حزين مغتم فبكيت لبكائك ثم انك عدت الي وانت فرح متبسم فمم ذاك قال ذهبت لقبر أمي فسالت ربي ان يحييها فاحياها فآمنت وردها الله تعالى وهذا الحديث قد حكم بضعفه جماعة منهم الحافظ أبو الفضل بن ناصر الدين والجوزقاني وابن الجوزي والذهبي في الميزان وأقره على ذلك الحافظ ابن حجر في لسان الميزان جعله ابن شاهين ومن تبعه ناسخا لاحاديث النهي عن الاستغفار اى لها * منها ما جاء انه صلي الله عليه وسلم لما قدم مكة أي ولعله في عمرة القضاء لانه لم يقدم مكة نهارا مع أصحابه قبل حجة الوداع الا في ذلك أتي رسم قبر أمه فجلس اليه فناجاه طويلا ثم بكي قال ابن مسعود فبكينا لبكائه صلى الله عليه وسلم ثم قام ثم دعانا فقال ما أبكاكم قلنا بكينا لبكائك فقال ان القبر الذي جلست عنده قبر آمنة الحديث وفي رواية أتى قبر امه فجلس اليه فجعل يخاطبه ثم قام مستعبرا فقال بعض الصحابة يا رسول الله قد رأينا ما صنعت قال اني استاذنت ربي في زيارة قبر أمي فاذن لي واستاذنته في الاستغفار لها فلم ياذن لي وفي رواية ان جبريل عليه السلام ضرب في صدره صلى الله عليه وسلم وقال لا تستغفر لمن مات مشركا فما رؤي باكيا اكثر منه يومئذ وفي رواية استاذنته في الدعاء لها أي بالاستغفار فلم ياذن لي وانزل على ما كان للنبي والذين آمنوا أن يستغفروا للمشركين ولو كانوا اولي قربى فاخذني ما ياخذ الولد للوالد قال القاضي عياض بكاؤه صلى الله عليه وسلم على ما فاتها من ادراك أيامه والايمان به أي النافع اجماعا وكونه ناسخا لذلك غير جيد لان احاديث النهي عن الاستغفار بعض طرقها صحيح رواه مسلم وابن حبان في صحيحيهما ونص مسلم استاذنت ربي أن استغفر لامي فلم ياذن لي واستاذنته في ان أزور قبرها فاذن لي فزوروا القبور فانها تذكر الآخرة * وفي لفظ تذكركم الموت وهذا الحديث أي حديث عائشة رضى الله تعالى عنها على تسليم ضعفه أي دون وضعه لا يكون ناسخا للاحاديث الصحيحة * اقول ذكر الواحدي في أسباب النزول ان آية ما كان للنبي والذين آمنوا وما كان استغفار ابراهيم لابيه نزلتا لما استغفر صلى الله عليه وسلم لعمه أبي طالب بعد موته فقال المسلمون ما يمنعنا ان نستغفر لآبائنا ولذي قرابتنا هذا رسول الله صلي الله عليه وسلم يستغفر لعمه وقد استغفر ابراهيم لابيه أي فنزولهما كان عقب موت أبي طالب لا يقال جاز ان تكون آية ما كان للنبي تكرر نزولها لما استغفر صلي الله عليه وسلم لعمه ولما استغفر لامه لانا نقول كونه يعود للاستغفار بعد أن نهي عنه فيه ما فيه أو المراد بالنسخ المعارضة يعني قول ابن شاهين انه ناسخ أحاديث النهي عن الاستغفار أي معارض لها اذ لا معنى للنسخ هنا على انه لا معارضة لان النهي عن الاستغفار لها كان قبل ان تؤمن على ألسنة الجان فكثيرة منها خبر سواد بن قارب رضي الله عنه وكان من دوس قوم أبي هريرة رضي الله عنه كان يتكهن في الجاهلية وكان شاعرا ثم اسلم فعن محمد بن كعب القرظي قال بينا عمر بن الخطاب رضي الله عنه ذات يوم جالس اذ مر به رجل فقيل له يا أمير المؤمنين أتعرف هذا المار قال ومن هذا قال سواد بن قارب الذي أتاه رئيه أي تابعه من الجن الذي يتراءى له أتاه بظهور النبي صلى الله عليه وسلم وكان هذا القول لعمر رضي الله عنه بعد ان قال وهو على المنبر أي منبر النبي صلى الله عليه وسلم ايها الناس فيكم سواد

ابن قارب فلم يجبه أحد فلما كانت السنة المقبلة زمن مجيء الناس للزيارة من الآفاق قال أيها الناس فيكم سواد بن قارب كان بدء اسلامه شيئا عجيبا قال البراء فبينما نحن كذلك اذ طلع سواد بن قارب فقالوا لعمر رضى الله عنه هذا سواد فارسل اليه عمر رضى الله عنه فجاء فقال له انت سواد بن قارب قال نعم قال انت أتاك رئيك بظهور النبي صلي الله عليه وسلم قال نعم قال فانت على ما كنت عليه من كهانتك فغضب سواد بن قارب وقال ما استقبلني بهذا أحد منذ أسلمت يا أمير المؤمنين فقال عمر سبحان الله ما كنا عليه من الشرك أعظم أي ما كنا عليه من عبادة الاصنام أعظم مما كنت عليه من كهانتك وفي رواية أن عمر رضى الله عنه قال اللهم غفرا قد كنا في الجاهلية على شر من هذا نعبد الاصنام والاوثان حتى أكرمنا الله برسوله صلى الله عليه وسلم وبالاسلام وفي كلام السهيلي ان عمر رضي الله عنه مازح سوادا رضى الله عنه فقال مافعلت كهانتك ياسواد فغضب وقال له سواد قد كنت انا وأنت على شر من هذا من عبادة الاصنام واكل الميتات أفتعيرني بامر قد تبت منه فقال عمر رضي الله عنه اللهم غفرا ثم قال ياسواد حدثنا ببدء اسلامك كيف كان قال نعم يا أمير المؤمنين بينا أنا ذات ليلة بين النائم واليقظان اذ أتاني رئي وضربني برجله وقال قم ياسواد بن قارب واسمع مقالتي واعقل ان كنت تعقل انه قد بعث رسول من لؤي بن غالب يدعو الى دين الله عز وجل والي عبادته ثم انشا يقول

عجبت للجن وتطلابها * وشدها العيس باقتابها تهوى الي مكة تبغي الهدى * ماصادق الجن ككذابها فارحل الي الصفوة من هاشم * ليس قداماها كاذنابها فقلت دعني أنام فاني أمسيت ناعسا فلما كانت الليلة الثانية أتاني فضربني برجله وقال قم ياسواد بن قارب فاسمع مقالتي واعقل ان كنت تعقل انه قد بعث رسول من لؤي بن غالب يدعو الي الله عز وجل والي عبادته ثم انشا يقول

عجبت للجن وتخبارها * وشدها العيس باكوارها تهوى الى مكة تبغي الهدى * ماصادق الجن ككفارها
فارحل الي الصفوة من هاشم * بين روابيها واحجارها فقلت دعني أنام فاني أمسيت ناعسا فلما كانت الليلة الثالثة أتاني

واذا ثبت ماتقدم عن عائشة رضى الله تعالي عنها وما بعده كان دليلا لمن يقول قبر أمه صلي الله عليه وسلم بمكة وعلى كونها دفنت بالابواء اقتصر الحافظ الدمياطي في سيرته وكذا ابن هشام في سيرته وفي الوفاء عن ابن سعد ان كون قبرها بمكة غلط وانما قبرها بالابواء وقد يقال على تقدير صحة الحديثين أي أنها دفنت بالابواء وانها دفنت بمكة يجوز انها تكون دفنت اولا بالابواء ثم نقلت من ذلك المحل الي مكة فعلم ان بكاءه صلى الله عليه وسلم كان قبل ان يحييها الله له وتؤمن به ومن ثم قال الحافظ السيوطي ان هذا الحديث أي حديث عائشة قيل انه موضوع لكن الصواب ضعفه لا وضعه هذا كلامه ويجوز ان يكون قوله لشخصين أي وأمكما في النار على تقدير صحته التي ادعاها الحاكم في المستدرك كان قبل احيائها وايمانها به كما تقدم نظير ذلك في أبيه صلي الله عليه وسلم وقولنا على تقدير صحة الحديث اشارة لما تقرر في علوم الحديث انه لا يقبل تفرد الحاكم بالتصحيح في المستدرك لما عرف من تساهله فيه في التصحيح وقد بين الذهبي ضعف هذا الحديث وحلف على عدم صحته يمينا وتقدم الجواب عما يقال كيف ينفع الايمان بعد الموت وتقدم مافيه على ان هذا أي منع الاستغفار لها انما يأتي على القول بان من بدل او غير أو عبد الاصنام من اهل الفترة معذب وهو قول ضعيف مبني على وجوب الايمان والتوحيد بالعقل والذي عليه اكثر اهل السنة والجماعة انه لا يجب ذلك الا بارسال الرسل ومن المقرر ان العرب لم يرسل اليهم رسول بعد اسمعيل وان اسمعيل انتهت رسالته بموته كبقية الرسل لان ثبوت الرسالة بعد الموت من خصائص نبينا محمد صلي الله عليه وسلم فعليه أهل الفترة من العرب لا تعذيب عليهم وان غيروا او بدلوا أو عبدوا الاصنام والاحاديث الواردة بتعذيب من ذكر أي من غير او بدل اوعبد الاصنام مؤولة اوخرجت مخرج الزجر للحمل على الاسلام ثم رأيت بعضهم رجح ان التكليف بوجوب الايمان بالله تعالي وتوحيده أي بعد عبادة الاصنام يكفي فيه وجود رسول دعا الى ذلك وان لم يكن ذلك الرسول مرسلا لذلك الشخص بان لم يدرك زمنه حيث بلغه انه دعا الى ذلك أو امكنه علم ذلك وان التكليف بغير ذلك من الفروع لا بد فيه من ان يكون ذلك الرسول مرسلا لذلك الشخص وقد بلغته دعوته وعلى هذا فمن لم يدرك زمن نبينا صلى الله عليه وسلم ولا زمن من قبله من الرسل معذب على الاشراك بالله بعبادة الاصنام لانه على فرض ان لا تبلغه دعوة احد من الرسل السابقين الى الايمان بالله وتوحيده لكنه كان متمكنا من علم ذلك فهو تعذيب بعد بعث الرسل لا قبله وحينئذ لا يشكل ما اخرجه الطبراني في الاوسط بسند صحيح عن ابن عباس رضي الله تعالي عنهما قال سمعت رسول الله صلى الله عليه وسلم يقول ما بعث الله نبيا الى قوم ثم قبضه الا جعل بعده فترة يملا من تلك الفترة جهنم ولعل المراد المبالغة في الكثرة والا فقد اخرج الشيخان عن أنس عن النبي صلي الله عليه وسلم قال لا تزال جهنم يلقى فيها وتقول هل من مزيد حتي يضع رب العزة فيها قدمه فيرتد بعضها الي بعض وتقول قط قط أي حسبي بعزتك

فضرب بني برجله وقال قم ياسواد بن قارب فاسمع مقالتي واعقل ان كنت تعقل انه بعث رسول من لؤي بن غالب يدعو الى الله عز وجل
والى عبادته ثم انشا يقول
عجبت للجن وتحساسها * وشدها العيس باحلاسها تهوى الى مكة تبغي الهدى *
ماخير الجن كانجاسها فارحل الى الصفوة من هاشم * وأوم بعينيك الى رأسها فقمت فقلت قد امتحن الله قلبي
فرحلت ناقتي حتى أتيت مكة وفي رواية المدينة قال البيهقي والرواية الاولى اصح فاذا رسول الله صلى الله عليه وسلم واصحابه حوله فلما
رآني قال مرحبا بك ياسواد بن قارب (١٢٨) قد علمنا ماجاء بك قلت يارسول الله قد قلت شعرا فاسمع مقالتي فقال هات

فانشات اقول

أتاني رئيي بعد ليل وهجعة
ولم يك فيما قد بلوت بكاذب
ثلاث ليال قوله كل ليلة
أتاك رسول من لؤى بن غالب
فشمرت عن ساقي الازار ووسطت
بي الذعلب الوجناء بين السباسب
فاشهد ان الله لارب غيره
وانك مامون على كل غائب
وانك ادني المرسلين وسيلة
الي الله يا ابن الاكرمين الاطايب
فمرنا بما ياتيك ياخير مرسل
وان كان فيما جاء شيب الذوائب
وكن لي شفيعا يوم لاذو شفاعة
سواك بمغن عن سواد بن قارب

ففرح النبي صلى الله عليه وسلم واصحابه بمقالتي فرحا شديدا حتى رؤى يعني الفرح في وجوههم وضحك رسول الله صلى الله عليه وسلم حتى بدت نواجذه وقال افلحت ياسواد قال البراء فرأيت عمر رضي الله عنه التزمه وقال لقد كنت اشتهي ان اسمع هذا الحديث منك فهل ياتيك رئيك اليوم فقال منذ قرأت القرآن فلا ونعم العوض كتاب الله تعالى من الجن وهذا السياق يدل على ان سيدنا عمر رضي الله عنه لم يكن حاضرا عند النبي صلى الله عليه وسلم لما اخبره سواد ولما توفي النبي صلى الله عليه وسلم وخشي سواد على قومه الردة قام فيهم خطيبا وقال يامعشر دوس من سعادة القوم ان يتعظوا بغيرهم ومن

وكرمك واما بالنسبة لغير الايمان والتوحيد من الفروع فلا تعذيب على تلك الفروع لعدم بعثة رسول اليهم فاهل الفترة وان كانوا مقرين بالله الا أنهم اشركوا بعبادة الاصنام فقد حكى الله تعالى عنهم مانعبدهم الا ليقربونا الى الله زلفى وقد جاء النهي عن ذلك على ألسنة الرسل السابقين ووجه التفرقة بين الايمان والتوحيد وغير ذلك ان الشرائع بالنسبة للايمان بالله وتوحيده كالشريعة الواحدة لاتفاق جميع الشرائع عليه قيل وهو المراد من قوله تعالى شرع لكم من الدين ماوصى به نوحا فقد قال بعضهم المراد من الآية استواء الشرائع كلها في اصل التوحيد أي ومن ثم قال في تمام الآية ولا تتفرقوا فيه وقال لقد أرسلنا نوحا الى قومه فقال ياقوم اعبدوا الله مالكم من اله غيره وقال والى ثمود أخاهم صالحا قال ياقوم أعبدوا الله مالكم من اله غيره ومن ثم قاتل بعض الانبياء غير قومه على الشرك بعبادة الاصنام ولو لم يكن الايمان والتوحيد لازما لهم لما قاتلهم بخلاف غيره من الفروع فان الشرائع فيها مختلفة قال بعضهم سبب اختلاف الشرائع اختلاف الامم في الاستعداد والقابلية والدليل على ان الانبياء متفقون على الايمان والتوحيد ماجاء أنه صلى الله عليه وسلم قال الانبياء أولاد علات اي اصل دينهم واحد وهو التوحيد وان اختلفت فروع شرائعهم لان العلات الضرائر فاولادهم أخوة من الاب وأمهاتهم مختلفة وقد جاء هذا التفسير في نفس الحديث ففي بعض الروايات الانبياء اخوة من علات أمهاتهم شتى ودينهم واحد وبه يعلم مافي كلام العلامة ابن حجر الهيتمي حيث ذكر ان الحق الواضح الذي لاغبار عليه أن اهل الفترة جميعهم ناجون وهم من لم يرسل لهم رسول يكلفهم بالايمان بالله عز وجل فالعرب حتى في زمن أنبياء بني اسرائيل أهل فترة لان تلك الرسل لم يؤمروا بدعايتهم الى الله تعالى وتعليمهم الايمان قال نعم من ورد فيه حديث صحيح من أهل الفترة بانه من أهل النار فان أمكن تاويله فذاك والا لزمنا ان نؤمن بهذا الفرد بخصوصه قال واما قول الفخر الرازي لم تزل دعوة الرسل الى التوحيد معلومة فجوابه ان كل رسول انما أرسل الى قوم مخصوصين فمن لم يرسل اليه لا يعذب وجواب ماصح من تعذيب أهل الفترة انها أخبار آحاد فلا تعارض القطع او يقصر التعذيب على ذلك الفرد بخصوصه اي حيث لا يقبل التاويل كما تقدم هذا كلامه هذا وقد جاء انهم أي أهل الفترة يمتحنون يوم القيامة فقد أخرج البزار عن ثوبان ان النبي صلى الله عليه وسلم قال اذا كان يوم القيامة جاء أهل الجاهلية يحملون أوثانهم على ظهورهم فيسالهم ربهم فيقولون ربنا لم ترسل لنا رسولا ولم ياتنا أمرك ولو أرسلت الينا رسولا لكنا أطوع عبادك فيقول لهم ربهم أرأيتم ان امرتكم بان تطيعوني فياخذ على ذلك مواثيقهم فيرسل اليهم ان ادخلوا النار فينطلقون حتى اذا رأوها فرقوا فرجعوا فقالوا ربنا فرقنا منها ولا نستطيع ان ندخلها فيقول ادخلوها داخرين فقال النبي صلى الله عليه وسلم لو دخلوها اول مرة كانت عليهم بردا وسلاما قال الحافظ ابن حجر فالظن بآله صلى الله عليه وسلم

شقاوتهم أن لا يتعظوا الا بانفسهم وان من لا تنفعه التجارب ضرته ومن لم يسعه الحق لم يسعه الباطل وانما تسلمون اليوم بما أسلمتم به أمس ولا ينبغي لاهل البلاء الا أن يكونوا أذكر من اهل العافية للعافية ولست أدري لعله يكون للناس جولة فان لم تكن فالسلامة منها الاناة والله يحبها فاحبوها فاجابه القوم بالسمع والطاعة * ومن ذلك ان امرأة كانت كاهنة بالمدينة يقال لها حطيمة كان لها تابع من الجن فجاءها يوما فوقف على جدارها فقالت له مالك لا تدخل تحدثنا ونحدثك فقال انه قد بعث نبي بمكة يحرم الزنا فحدثت بذلك فكان أول خبر تحدث به بالمدينة عن رسول الله صلى الله عليه وسلم * وأما ما سمع من

يعني الذين ماتوا قبل البعثة انهم يطيعون عند الامتحان اكراما له صلى الله عليه وسلم لتقر عينه ويرجوان يدخل عبد المطلب الجنة في جماعة من يدخلها طائعا الا ابا طالب فانه ادرك البعثة ولم يؤمن به أي بعد أن طلب منه الايمان * ومما استدل به الحافظ السيوطي على ان ابويه صلى الله عليه وسلم ليسا في النار قال لانهما لو كانا في النار لكانا اهون عذابا من أبي طالب لانهما أقرب منه وأبسط عذرا لانهما لم يدركا البعثة ولا عرض عليهما الاسلام فامتنعا بخلاف أبي طالب وقد أخبر الصادق صلى الله عليه وسلم انه اهون اهل النار عذابا فليسا أبواه صلى الله عليه وسلم من اهلها قال وهذا يسمى عند اهل الاصول دلالة الاشارة وكان يوضع لعبد المطلب فراش في ظل الكعبة لا يجلس عليه احد من أهل بيته أي ولا احد من اشراف قريش اجلالا له فكان بنوه وسادات قريش يحدقون به فكان رسول الله صلى الله عليه وسلم يأتي وهو غلام جفر أي شديد قوي حتى يجلس عليه فيأخذه اعمامه ليؤخروه عنه فيقول عبد المطلب اذا رأى أي علم ذلك منهم دعوا ابني فوالله ان له لشانا ثم يجلسه عليه معه ويمسح ظهره ويسره ما يراه يصنع قال وعن ابن عباس رضي الله تعالى عنهما دعوا ابني يجلس فانه يحس من نفسه بشيء أي بشرف وارجوان يبلغ من الشرف ما لم يبلغه به عربي قبله ولا بعده وفي رواية دعوا ابني انه ليؤنس ملكا أي يعلم من نفسه ان له ملكا وفي لفظ ردوا ابني الي مجلسي فانه تحدثه نفسه بملك عظيم وسيكون له شان وعن ابن عباس رضي الله تعالى عنهما قال سمعت أبي يقول كان لعبد المطلب مفرش في الحجر لا يجلس عليه غيره وكان حرب بن مية فمن دونه من عظماء قريش يجلسون حوله دون المفرش فجاء رسول الله صلى الله عليه وسلم يوما وهو غلام لم يبلغ الحلم فجلس على المفرش فجذبه رجل فبكى رسول الله صلى الله عليه وسلم فقال عبد المطلب وذلك بعدما كف بصره ما لابني يبكي قالوا أراد ان يجلس على المفرش فمنعوه فقال عبد المطلب دعوا ابني يجلس عليه فانه يحس من نفسه بشرف أي يتيقن في نفسه شرفا وارجوان يبلغ من الشرف ما لم يبلغه عربي قبله ولا بعده أي فكانوا بعد ذلك لا يردونه عنه حضر عبد المطلب أو غاب أي ولعل هذا كان في آخر الامر فلا ينافي ما تقدم الدال ظاهرا على تكرر ذلك منه صلى الله عليه وسلم من اختلاف قول عبد المطلب والا فيحتمل أن اختلاف قول عبد المطلب جاء من اختلاف الرواة وقال لعبد المطلب قوم من بني مدلج أي وهم القافة العارفون بالآثار والعلامات احتفظ به فانا لم نر قدما أشبه بالقدم التي في المقام منه أي وهي قدم ابراهيم عليه الصلاة والسلام * اقول أي فان ابراهيم عليه الصلاة والسلام أثرت قدماه في المقام وهو الحجر الذي كان يقوم عليه عند بناء البيت كما سيأتي وهو الذي يزار الآن بالمكان الذي يقال له مقام ابراهيم أي وقد أشار الى ذلك عمه ابو طالب في قصدته بقوله مقسما

وبالحجر المسود اذ يلثمونه * اذا كتنفوه في الضحي والاصائل

جوف الاصنام فكثير أيضا فمنها خبر عباس بن مرداس رضي الله عنه قال كان لابيه مرداس السلمي وثن يعبده يقال له ضمار بكسر الضاد المعجمة وبالميم المخففة بعدها ألف ثم راء مهملة فلما حضرت مرداسا الوفاة قال للعباس ولده أي بني اعبد ضمارا فانه ينفعك ولا يضرك فبينا عباس يوما عند ضمار اذ سمع من جوف ضمار منادیا يقول

من للقبائل من سليم كلها
أودى ضمار وعاش أهل المسجد
ان الذى ورث النبوة والهدي
بعد ابن مريم من قريش مهتدى
أودى ضمار وكان يعبد مرة
قبل الكتاب الى النبي محمد

فخرق عباس ضمارا ولحق بالنبي صلى الله عليه وسلم وفي لفظ ان عباس بن مرداس كان في لقاح له

نصف النهار اذ طلع عليه راكب على نعامة بيضاء وعليه ثياب بيض فقال يا عباس ألم تر الى السماء قد تعب حراسها وان الحرب قد حرقت أنفاسها وان الخيل وضعت احلاسها وان الذى نزل عليه البر والتقوى صاحب الناقة القصوا قال العباس فراعني ذلك فجئت وثنا لنا يقال له الضمار كنا نعبده ونكلم من جوفه فكنست حوله ثم تمسحت به فاذا صائح يصيح من جوفه قل للقبائل من قريش كلها * هلك الضمار وفاز أهل المسجد هلك الضمار وكان يعبد مرة * قبل الصلاة على النبي محمد
ان الذى ورث النبوة والهدي * بعد ابن مريم من قريش مهتدى قال عباس فخرجت مع قومي بني حارثة الى رسول الله

صلى الله عليه وسلم فدخلت المسجد فلما رآني صلى الله عليه وسلم تبسم وقال يا عباس كيف اسلامك فقصصت عليه القصة فقال صدقت وأسلمت انا وقومي * ومن ذلك خبر مازن بن الغضوبة قال كنت اسدن أي اخدم صنما بقرب عمان يدعى سمائل وسمال يقال له بادر وفي لفظ باحر بالحاء المهملة فعترنا عنده ذات يوم عتيرة وهي الذبيحة مطلقا وقيل في رجب خاصة فسمعنا صوتا من جوف الصنم يقول يامازن اسمع تسر * ظهر خير وبطن شر بعث نبي من مضر * بدين الله الاعز الاكبر فدع نجيا من حجر * تسلم من حر نار سقر قال مازن ففزعت لذلك الصنم فسمعت صوتا منه يقول اقبل الى أقبل * تسمع مالا تجهل هذا نبي مرسل جاء بحق منزل آمن به كي تعدل عن حر نار تشعل وقودها بالجندل فقلت ان هذا لعجب وانه لخير يراد بي قال مازن فبينما نحن كذلك اذ قدم رجل من اهل الحجاز فقلنا له ما الخبر وراءك قال قد ظهر رجل يقال له احمد يقول لمن أتاه اجيبوا داعي الله فقلت هذا نبأ ما سمعته فنزلت الي الصنم فكسرته جذاذا وركبت راحلتي وأتيت رسول الله صلى الله عليه وسلم فشرح لي الاسلام فاسلمت وقلت كسرت بادرا جذاذا وكان لنا ربا نطيف به ملا بتضلال بالهاشمي هدانا من ضلالتنا ولم يكن دينه شيئا على بال يارا كبا بلغا عمرا واخوتها اني لما قال ربي بادر تالى قال مازن فقلت يارسول الله اني مولع بالطرب اي مغرم به وبشرب الخمر وبالملوك الفاجرة من النساء التي تمايل لذلك وتثني عند جماعها وألحت اي دامت علينا السنون اي اعوام القحط والجدب فذهبن بالاموال وهزلن الدراري والعيال وليس لي ولد فادع الله ان يذهب عني ما أجد وياتيني بالحيا ويهب لي ولدا فقال النبي صلى الله عليه وسلم اللهم ابدله بالطرب قراءة القرآن وبالحرام الحلال وبالخمر ريا لا اثم فيه وبالعهر اي الزنا العفة وائته بالحيا وهب له ولدا قال مازن فاذهب الله عني ما كنت اجده وتعلمت شطر القرآن وحججت حججا واخصب عمان يعني قريته وما حولها من قرى عمان وتزوجت اربع حرائر ووهب الله لي حبان يعني ولده

وموطئ ابراهيم في الصخر رطبة * على قدميه حافيا غير ناعل

قال الحافظ ابن كثير يعني ان رجله الكريمة غاصت في الصخرة فصارت على قدر قدمه حافية لا منتعلة * وعن أنس رضي الله تعالى عنه رأيت في المقام أثر اصابع ابراهيم وعقبيه وأخمص قدميه غير ان مسح الناس بايديهم أذهب ذلك أي ومشابهة قدمه صلى الله عليه وسلم لقدم سيدنا ابراهيم تدل على ان تلك الاقدام بعضها من بعض كما تقدم في قول مجزز المدلجي في زيد بن أسامة رضي الله عنهما وقد نا ماوغطيار رؤوسهما وبدت أقدامهما ان هذه الاقدام بعضها من بعض فسر بذلك صلى الله عليه وسلم لان في ذلك ردا على من كان يطعن في نسب أسامة بن زيد كما تقدم وذكر بعضهم ان نبينا صلى الله عليه وسلم أثر قدمه في الحجر أيضا فقد أثر في صخرة بيت المقدس ليلة الاسراء وان ذلك الاثر موجود الي الآن وذكر الجلال السيوطي أنه لم يقف لذلك أي لتاثير قدمه صلى الله عليه وسلم في الحجر على اصل ولا سند قال ولا رأيت من خرجه في شئ من كتب الحديث وقال مثل ذلك فيما اشتهر على الالسنة من ان مرفقه الشريف لما ألصقه بالحائط غاص في الحجر وأثر فيه وبه يسمي ذلك المحل بمكة بزقاق المرفق ومن العجب ان الجلال السيوطي مع قوله المذكور قال في الخصائص الصغرى ولا وطئ على صخر الا وأثر فيه هذا كلامه ولعله ظهر له صحة ذلك بعد انكاره ودعوى انه صلى الله عليه وسلم ما وطئ على صخر الا وأثر فيه قد يتوقف فيه ثم رأيت الامام السبكي ذكر تاثير قدمه الشريف في الاحجار حيث قال في تائيته

وأثر في الاحجار مشيك ثم لم * يؤثر برمل او بطحاء رطبة

قال شارحها ولعل عدم تاثير قدمه الشريف في الرمل كان ليلة ذهابه صلى الله عليه وسلم الى الغار أي فليس كان هذا شانه في كل رمل مشي عليه وكان صلى الله عليه وسلم اذا رفع قدمه عن الرمل يقول لابي بكر ضع قدمك موضع قدمي فان الرمل لا ينم أراد به اخفاء اثر سيره ليتحير المشركون في طلبه وفيه ان هذا التعليل مقتض لتاثير قدمه الشريف في الرمل لا لعدم تاثيره في ذلك ويؤيد ذلك انه سيأتي انهم قصوا أثره الى ان انقطع الاثر عند الغار أي وقال لهم القاص هذا اثر قدم ابن أبي قحافة واما القدم الآخر فلا أعرفه الا انه يشبه القدم الذي في المقام يعني مقام ابراهيم فقالت قريش ما وراء هذا شئ أي محل كما سيأتي وفيه ان هذا اي تميز قدمه الشريف من قدم سيدنا ابي بكر ربما ينافيه قوله لابي بكر ضع قدمك موضع قدمي فان الرمل لا ينم وقد يقال لا منافاة لانه يجوز ان يكون قدم ابي بكر لم يكن مساويا لقدمه صلى الله عليه وسلم ولا يضر في ذلك قوله صلى الله عليه وسلم فان الرمل لا ينم لجواز ان يكون المراد لا يظهر فيه قدمي ظهورا بينا فصح قول القائف هذا أثر قدم ابن ابي قحافة وأما القدم الآخر الى آخره ولم يعترض هذا الشارح على تاثير قدمه صلى الله عليه وسلم في الحجارة بل أبدى

وأنشأت اقول اليك رسول الله حنت مطيتي * تجوب الفيافي من عمان الى العرج لتشفع لي ياخير من وطئ الحصى *
فيغفرلي ذنبي وأرجع بالفلج الى معشر خالفت في الله دينهم * ولا رأيهم رأيي ولا نهجهم نهجي وكنت امرأ بالعهر والخمر مولعا *
شبابي حتي آذن الجسم بالنهج فبدلني بالخمر خوفا وخشية * وبالعهر احصانا فحصن لي فرجي فاصبحت همي في الجهاد ونيتي *
فلله ماصومي ولله ماحجي قال مازن فلما رجعت الى قومي انبوني أي عنفوني وشتموني ولاموني وأمروا شاعرهم فهجاني فقلت
ان هجوتهم فانما اهجو نفسي فتنحيت عنهم وبنيت مسجدا أتعبد فيه فكان لايأتي (١٣١) هذا المسجد أحد مظلوم فيتعبد فيه

لذلك حكما لاباس بها فلتراجع وقوله في الأحجار يدل له على انه تكرر تاثير قدمه الشريف في الاحجار ولكن لم يكن ذلك شانه صلى الله عليه وسلم في كل حجر مشى عليه كما دلت عليه عبارة الجلال السيوطي والله أعلم * قال وبينا عبد المطلب يوما في الحجر وعنده أسقف نجران والاسقف رئيس النصارى في دينهم اشتق من السقف بالتحريك وهو طول الانحناء لانه يتخاشع اى يظهر الخشوع وذلك الاسقف يحادثه ويقول له انا نجد صفة نبي بقي من ولد اسمعيل وهذا البلد مولده ومن صفته كذا وكذا وأني برسول الله صلى الله عليه وسلم فنظر اليه الاسقف والى عينيه والى ظهره والى قدميه وقال هو هذا ماهذا منك قال هذا ابني قال ما نجد أباه حيا قال هو ابن ابني وقد مات ابوه وأمه حبلي به قال صدقت فقال عبد المطلب لبنيه تحفظوا بابن أخيكم ألا تسمعون مايقال فيه انتهي * وعن ام أيمن كنت أحضن النبي صلى الله عليه وسلم اى أقوم بتربيته وحفظه فغفلت عنه يوما فلم أدر الا بعبد المطلب قائما على رأسي يقول يا بركة قلت لبيك قال أتدرين أين وجدت ابني قلت لا أدري قال وجدته مع غلمان قريبا من السدرة لا تغفلي عن ابني فان اهل الكتاب أي ومنهم سيف بن ذي يزن كما سياتي يزعمون انه نبي هذه الامة وأنا لا آمن عليه منهم وكان لا ياكل يعني عبد المطلب طعاما الا يقول على بابني أي احضروه قال وكان عبد المطلب اذا أتي بطعام أجلس رسول الله صلى الله عليه وسلم الي جنبه وربما أقعده على فخذه فيؤثره باطيب طعامه انتهي * وعن بعضهم اى وهو حيدة بن معاوية العامري كان من المعمرين وفد على رسول الله صلى الله عليه وسلم وأسلم قال بعضهم مات وهو عم الف رجل وامرأة قال حججت في الجاهلية فبينا انا أطوف بالبيت اذا رجل وفي رواية شيخ طويل يطوف بالبيت وهو يقول * ردالي راكبي محمدا * وفي رواية

يارب ردراكبي محمدا * اردده ربي واصطنع عندي يدا

فقلت من هذا قالوا عبد المطلب بن هاشم بعث ابن ابنه في طلب ابل له ضلت وما بعثه في شئ الا جاء به قال وفي رواية هذا سيد قريش عبد المطلب له ابل كثيرة فاذا ضل منها شئ بعث فيه بنيه يطلبونها فاذا غابوا بعث ابن ابنه ولم يبعثه في حاجة الا انجح فيها وقد بعثه في حاجة أعيا عنها بنوه وقد أطاعليه انتهى فما برحت اى مازلت عن مكاني حتى جاء بالابل معه فقال له يا بني حزنت عليك حزنا لا يفارقني بعده أبدا وتقدم عن بعض المفسرين مالا يحتاج الي اعادته هنا * وعن رقيقة بنت أبي صيفي أي ابن هاشم بن عبد مناف زوجة عبد المطلب ذكرها ابن سعد في المسلمات المهاجرات * أقول وقال ابو نعيم لا أراها ادركت الاسلام وقال ابن حبان يقال ان لها صحبة والله اعلم قالت تتابعت على قريش سنون أي ازمنة قحط وجدب ذهبت بالاموال واشفين أي اشرفن على الانفس قالت فسمعت قائلا يقول في المنام يامعشر قريش ان هذا النبي المبعوث منكم هذا إبان اى وقت خروجه وبه ياتيكم

اى كشف عنه جلده * وأما ماسمع من الهواتف ولم يجئ على السنة الكهان ولا سمع من جوف الاصنام ولا من جوف الذبائح فكثير من ذلك ماحدث به بعضهم وذكره للنبي صلى الله عليه وسلم قال يارسول الله لقد رأيت من قس عجبا خرجت اطلب بعيرا لي حتى اذا عسعس الليل أي ادبر وكاد الصبح ان يتنفس هتف بي هاتف يقول

يأيها الراقد في الليل الاحم * قد بعث الله نبيا بالحرم
من هاشم اهل الوفاء والكرم * يجلو دجنات الليالي والبهم فادرت طرفي فما رأيت شخصا فانشات اقول
يأيها الهاتف في داجي الظلم * أهلا وسهلا بك من طيف ألم بين هداك الله في لحن الكلم * من ذا الذي تدعو اليه يغتنم

ثلاثا ويدعو على من ظلمه الا استجيب له ولا دعا ذو عاهة من برص او غيره الا عوفي ثم ان القوم قدموا وطلبوا مني الرجوع اليهم فاسلموا كلهم ذكره الحلبي في السيرة * وأما ماسمع من اجواف الذبائح فمنه ماجاء عن عمر بن الخطاب رضي الله عنه قال كنا يوما في حي من قريش يقال لهم آل ذريح بالحاء المهملة وقد ذبحوا عجلا لهم والجزار يعالجه فسمعنا صوتا من جوف العجل ولا نرى شيئا يقول يا آل ذريح أمر نجيح صائح يصيح بلسان فصيح يشهد ان لا إله الا الله والمراد بالذريح العجل الذي ذبح لانه ملطخ بالدم الاحمر يقال أحمر ذريحي أي شديد الحمرة والذي في البخاري يقول ياجليح امر نجيح رجل فصيح يقول لا إله إلا الله والمراد بالجليح العجل المذبوح أيضا لانه قد جلح جلده

فاذا بنحنحة وقائل يقول ظهر النور وبطل الزور * وبعث الله محمدا صلى الله عليه وسلم بالحبور صاحب النجيب الاحمر والتاج الاقمر والطرف الاحور صاحب قول شهادة ان لا اله الا الله فذاك محمد المبعوث الى الاسود والاحمر أهل المدر والوبر ثم انشا يقول

الحمد لله الذي * لم يخلق الخلق عبث ارسل فينا احمدا * خير نبي قد بعث عليه صلى الله ما * حج له ركب وحث

والى ذلك اشار صاحب الهمزية بقوله وتغنت بمدحه الجن حتى * أطرب الانس منه ذاك الغناء قال فلاح الصباح واذا بالفنيق أي الفحل الكريم من الابل يشقشق (١٣٢) أي يهدر الي النوق فامسكت خطامه وعلوت سنامه حتى لغب أي تعب فنزلت فى روضة خضراء فاذا انا بقس بن ساعدة في ظل شجرة وبيده قضيب من أراك ينكث به في الارض وهو يقول

يا ناعى الموت والملحود فى جدث
عليهم من بقايا بزهم خرق
دعهم فان لهم يوما يصاح بهم
فهم اذا انتبهوا من نومهم فرقوا
حتي يعودوا الحال غير حالهم
خلقا جديدا كما من قبله خلقوا
منهم عراة ومنهم في ثيابهم
منها الجديد ومنها المنهج الخلق
قال فدنوت منه فسلمت عليه فرد على السلام فاذا بعين خرارة ومسجد بين قبرين واسدين عظيمين يلوذان به واذا باحدهما قد سبق الآخر الى الماء فتبعه الآخر يطلب الماء فضربه بالقضيب الذي بيده وقال ارجع ثكلتك أمك حتي يشرب الذي قبلك فرجع ثم ورد بعده فقلت ماهذان القبران قال هذان قبران اى لاخوين لى كانا يعبدان الله عز وجل فى هذا المكان لا يشركان بالله شيئا اسم احدهما سمعون والآخر سمعان فادركهما الموت فقبرتهما وها أنا بين قبريهما حتى ألحق بهما ثم نظر اليهما وانشد ابياتا فقال رسول الله صلى الله عليه وسلم رحم الله قسا انى ارجو ان يبعثه الله أمة وحده أي يقوم مقام جماعة ولمامات قس قبر عندهما وتلك القبور الثلاثة بقرية يقال لها أم روحين من اعمال حلب وعليها بناء والناس يزورونهم وعليهم وقف ولهم خدام * ومن ذلك ماذكره الواقدى باسناده له قال كان ابو هريرة رضي الله عنه يحدث ان

الحيا أى بالقصر المطر العام والخصب فانظروا رجلا من أوساطكم أى اشرافكم نسباطوالا عظاما أى طويلا عظيما أبيض مقرون الحاجبين اهدب الاشفار أي طويل شعر الاجفان أسيل الخدين أى لا نتوء بهما رقيق العرنين أى الانف وقيل أوله فليخرج هو وجميع ولده وليخرج منكم من كل بطن رجل فيتطهروا ويتطيبوا ثم استلموا الركن ثم ارقوا الى رأس أبي قبيس ثم يتقدم هذا الرجل فيستسقي وتؤمنون فانكم تسقون فاصبحت وقصت رؤياها عليهم فنظروا فوجدوا هذه الصفة صفة عبد المطلب فاجتمعوا عليه وأخرجوا من كل بطن رجلا ففعلوا ما أمرتهم به ثم علوا على أبى قبيس ومعهم النبي صلى الله عليه وسلم وهو غلام فتقدم عبد المطلب فقال لاهم هؤلاء عبيدك وبنو عبيدك واماؤك وبنو اماتك وقد نزل بنا ماترى وتتابعت علينا هذه السنون فذهبت بالظلف والخف والحافر أى الابل والبقر والخيل والبغال والحمير فاشفت على الانفس أي اشرفت على ذهابها فاذهب عنا الجدب والقنا بالحيا والخصب فما برحوا حتى سالت الاودية قال وفي رواية أخرى عن رقيقة قالت تتابعت على قريش سنون جدبة اقحلت أى ايبست الجلد وادقت العظم فبينا أنا نائمة أو مهمومة أى بين اليقظانة والنائمة اذ هاتف هو الذى يسمع صوته ولا يرى شخصه كما تقدم يصرخ بصوت صحل أى فيه بحوحة وهى خشونة الصوت وغلظه يقول يا معشر قريش ان هذا النبي المبعوث منكم قد أظلتكم أيامه أى قربت منكم وهذا ابان مخرجه فحيهلا بالحيا والخصب ألا فانظروا رجلا منكم وسطا عظاما أبيض بضا أي شديد البياض أوطف الاهداب أى كثير شعر العينين أسهل الخدين أشم العرنين أى مرتفع الانف له فخر يكظم عليه أي يسكت عليه ولا يظهره وسنن يهتدى اليها أى يرشد اليها فليخلص هو وولده وولد ولده وليدلف أى يتقدم اليه من كل بطن رجل فليسنوا من الماء أى يفرغوه على اجسادهم أى يغتسلوا به وليمسوا من الطيب ثم يلتمسوا الركن وليطوفوا بالبيت العتيق سبعا ثم ليرقوا أبا قبيس فليستسق الرجل وليؤمن القوم الا وفيهم الطيب الطاهر فغثتم اذا ماشئتم أى جاءكم الغيث على ماتريدون قالت فاصبحت مذعورة قد اقشعر جلدى ووله أى ذهب عقلى واقتصيت رؤيای أى ذكرتها على وجهها فنمت أى فشت وكثرت فى شعاب مكة فما بقى ابطحى الا قال هذا شيبة الحمد يعنى عبد المطلب وقامت عنده قريش وانقض اليه من كل بطن رجل فسنوا من الماء ومسوا من الطيب واستلموا وطافوا ثم ارتقوا أبا قبيس فطفق القوم يدنون حوله ما ان يدركه بعضهم مهملة وهى التؤدة والتانى ومعه رسول الله صلى الله عليه وسلم قد ايفع أي ارتفع او كرب أى قرب من ذلك فقام عبد المطلب فقال اللهم سادا لخلة وكاشف الكربة أنت عالم غير معلم ومسئول غير مبخل وهذه عبيدك واماؤك بغدرات حرمك أى أفنيته يشكون اليك سنتهم التي اقحلت أى أيبست الظلف والخف أى الابل والبقر فامطرن اللهم غيثا سريعا مغدقا فما برحوا حتى انفجرت السماء بمائها وكظ الوادى

قوما من خثعم كانوا عند صنم لهم جلوسا وكانوا يتحاكمون الى اصنامهم فبينما هم عند صنمهم اذ سمعوا هاتفا يقول

يا أيها الناس ذو والاحكام * ومسندوا الحكم الى الاصنام أما ترون ما أرى أمامي * من ساطع يجلو دجى الظلام

ذاك نبي سيد الانام * من هاشم في ذروة السنام مستعلن بالبلد الحرام * جاء بهدم الكفر بالاسلام قال ابو هريرة فامسكوا ساعة حتى حفظوا ذلك ثم تفرقوا فلم يمض بهم ثالثهم حتى نجاهم خبر رسول الله صلى الله عليه وسلم انه قد ظهر بمكة أي جاءهم ذلك بغتة * وأما خبر زميل بن عمر العذري فهو انه قال كان لبني عذرة وهي قبيلة من اليمن صنم يقال له خمام وكانوا يعظمونه

أي ضاق بتجيجه أي بسيله فلسمعت شيخان قريش وهي تقول لعبد المطلب هنيئا لك يا أبا البطحاء بك عاش أهل البطحاء انتهى أي والظاهر ان القصة واحدة فليتامل الجمع وقد يدعى ان الاختلاف من الرواة منهم من عبر بالمعنى * وفي سقيا الناس بعبد المطلب وان ذلك ببركته صلى الله عليه وسلم تقول رقيقة

بشيبة الحمد أستقى الله بلدتنا * وقد عدمنا الحيا واجلوذ المطر

أي امتدز من تاخره * فجاد بالماء جونى له سبل * دان أي مطرها طل كثير الهطل قريب فعاشت به الانعام والشجر * منا من الله بالميمون طائره * أي المبارك حظه * وخير من بشرت يوما به مضر * مبارك الاسم يستسقى الغمام به * ما في الانام له عدل ولا خطر

أي لا معادل ولا مماثل له * ولما سقوا لم يصل المطر الى بلاد قيس ومضر فاجتمع عظماؤهم وقالوا قد أصبحنا في جهد وجدب وقد سقى الله الناس بعبد المطلب فاقصدوه لعله يسال الله تعالى فيكم فقدموا مكة ودخلوا على عبد المطلب فحيوه بالسلام فقال لهم أفلحت الوجوه وقام خطيبهم فقال قد أصابتنا سنون مجدبات وقد بان لنا أثرك وصح عندنا خبرك فاشفع لنا عند من شفعك واجري الغمام لك فقال عبد المطلب سمعا وطاعة موعدكم غدا عرفات ثم أصبح غاديا اليها وخرج معه الناس وولده ومعه رسول الله صلى الله عليه وسلم فنصب لعبد المطلب كرسي فجلس عليه وأخذ رسول الله صلى الله عليه وسلم فوضعه في حجره ثم قام عبد المطلب ورفع يديه ثم قال اللهم رب البرق الخاطف والرعد القاصف رب الارباب وملين الصعاب هذه قيس ومضر من خير البشر قد شعثت رؤوسها وحدبت ظهورها تشكو اليك شدة الهزال وذهاب النفوس والاموال اللهم فاتح لهم سحابا خوارة وسماء خرارة لتضحك أرضهم ويزول ضرهم فما استتم كلامه حتى نشات سحابة دكناء لهادوي وقصدت نحو عبد المطب ثم قصدت نحو بلادهم فقال عبد المطلب يا معاشر قيس ومضر انصرفوا فقد سقيتم فرجعوا وقد سقوا * وذكر بعضهم انهم كانوا في الجاهلية يستسقون اذا أجدبوا فاذا أرادوا ذلك أخذوا من ثلاثة أشجار وهي سلع وعشر وشبرق من كل شجرة شيئا من عيدانها وجعلوا ذلك حزمة وربطوها على ظهر ثور صعب واضرموا فيها النار ويرسلون ذلك الثور فاذا أحس بالنار عدا حتى يحترق ما على ظهره ويتساقط وقد يهلك ذلك الثور فيسقون * وفي حياة الحيوان كانت العرب اذا أرادت الاستسقاء جعلت النيران في أذناب البقر وأطلقوها فتمطر السماء فان الله يرحمها بسبب ذلك قال وذكر ابن الجوزي انه صلى الله عليه وسلم في سنة سبع من مولده أصابه رمد شديد فعولج بمكة فلم يغن فقيل لعبد المطلب ان في ناحية عكاظ راهبا يعالج الاعين فركب اليه ومعه رسول الله صلى الله عليه وسلم فناداه ودبره مغلق فلم يجبه فتزلزل دبره حتى خاف أن يسقط عليه فخرج مبادرا فقال يا عبد المطلب ان هذا الغلام نبي هذه الامة ولو لم أخرج

وكان في بني هند بن حرام وكان سادنه رجلا يقال له طارق وكانوا يعترون أي يذبحون الذبائح عنده فلما ظهر النبي صلى الله عليه وسلم سمعنا صوتا يقول يا بني هند ابن حرام ظهر الحق وأودى خمام أي هلك ورفع منا الشرك الاسلام قال زميل ففزعنا لذلك وهالنا فمكثنا أياما ثم سمعنا صوتا يقول يا طارق يا طارق بعث النبي الصادق يوحى ناطق صدع صدعه بارض تهامه لنا صريه السلامه ولخاذليه الندامه هذا الوداع مني الي يوم القيامه فوقع الصنم لوجهه فان كان ذلك الصوت من جوف الصنم ويرشد اليه قوله هذا الوداع مني الي يوم القيامة فهو من غير هذا النوع وان لم يكن فهو من هذا النوع قال زميل فاشتريت راحلة ورحلت حتى أتيت النبي صلى الله عليه وسلم مع نفر من قومي وأنشدته

اليك رسول الله اعملت نصها * أكلفها حزنا وفوزا من الرمل لانصر خير الناس نصرا مؤزرا * واعقد حبلا من حبالك في حبلي

وأشهد ان الله لاشئ غيره * أدين له ما أثقلت قدمي نعلي * ومن هذا النوع خبر تميم الداري الآتي ويكنى أبا رقية اسم ابنة له لم يولد له غيرها وقد روي له صلى الله عليه وسلم قصة الجساسة مع الدجال فقال حدثني تميم الداري الخ القصة المذكورة في غير هذا الكتاب وهذا أولى ما يخرجه المحدثون في رواية الكبار عن الصغار ومن رواية الكبار عن الصغار أيضا ما ذكر ان ابا بكر رضي الله عنه مر يوما على ابنته عائشة رضي الله عنها فقال هل سمعت من رسول الله صلى الله عليه وسلم دعاء كان يعلمناه وذكر ان عيسى ابن مريم

عليهما السلام كان يعلمه اصحابه ويقول لو كان على احدكم جبل دين قضاه الله عنه قالت ثم يقول اللهم فارج الهم كاشف الغم مجيب دعوة المضطرين رحمن الدنيا والآخرة ورحيمهما أنت ترحمني فارحمني برحمة تغنيني بها عن رحمة من سواك قال ابو بكر رضي الله عنه فكان على دين وكنت له كارها فقلته فلم ألبث الا يسيرا حتي قضيته * رجعنا الى خبر تميم الدارى قال رضى الله عنه كنت بالشام حين بعث رسول الله صلى الله عليه وسلم فخرجت الى بعض حاجاتي فادركني الليل فقلت انا في جوار عظيم هذا الوادى فلما أخذت مضجعي اذ مناد ينادى عذ بالله فان الجن لا تجير أحدا على الله قال فقلت أيها أي أى شئ تقول فقال قد خرج رسول الله صلي الله عليه وسلم وصلينا خلفه بالحجون واسلمنا واتبعناه وذهب كيد الجن ورميت بالشهب فانطلق الى محمد وأسلم فلما اصبحت ذهبت الي دير ايوب فسالت راهبه واخبرته فقال صدقوك تجده يخرج من الحرم اى مكة ومهاجره الحرم اى المدينة وهو خير الانبياء فلا تسبق اليه قال تميم فطلبت الشخوص حتي جئت رسول الله صلى الله عليه وسلم وفي رواية فسرت الى مكة فلقيت النبي صلى الله عليه وسلم وكان مستخفيا فآمنت به وقيل ان ماذكر غلط وان مسيره انما كان الى المدينة بعد الهجرة لان اسلامه كان سنة تسع من الهجرة والله اعلم * ومن ذلك ماحدث به سعيد بن جبير رضى الله عنه ان رجلا من بنى تميم حدث عن بدء اسلامه قال اني لاسير برمل عالج ذات ليلة اذ غلبني النوم فنزلت عن راحلتى واختها ونمت وتعوذت قبل نومي فقلت اعوذ بعظيم هذا الوادى من الجن فرأيت فى منامي رجلا بيده حربة يريد ان يضعها في نحر ناقتى فانتبهت فزعا فنظرت يمينا وشمالا فلم ارشيئا فقلت هذا حلم ثم غفوت فرأيت مثل ذلك فانتبهت واذا بناقتى ترعد ثم غفوت فرأيت مثل ذلك فانتبهت فرأيت ناقتى تضطرب فالتفت فاذا انا برجل شاب كالذى رأيته في منامي وبيده حربة ورجل شيخ يمسك بيده ويرده عن ناقتي وبينهما نزاع فبينما هما يتنازعان اذ طلعت ثلاثة انوار من الوحش فقال الشيخ للفتى قم فخذ ايها شئت فداء لناقة جارى الانسي فقام الفتى فاخذ

قائله

اليك لحر على دبرى فارجع به واحفظه لا يقتله بعض أهل الكتاب ثم عالجه وأعطاه مايعالجه به * هذا ورأيت فى كتاب سماه مؤلفه كريم الندماء ونديم الكرماء ان رسول الله صلى الله عليه وسلم رمد وهو صغير فمكث أياما يشكو فقال قائل لجده عبد المطلب ان بين مكة والمدينة راهبا يرقى من الرمد وقد شفى على يديه خلق كثير فاخذه جده وذهب به الي ذلك الراهب فلما رآه الراهب دخل الى صومعته فاغتسل ولبس ثيابه ثم اخرج صحيفة فجعل ينظر الى الصحيفة واليه صلي الله عليه وسلم ثم قال هو والله خاتم النبيين ثم قال ياعبد المطلب هو أرمد قال نعم قال ان دواءه معه ياعبد المطلب خذ من ريقه وضعه على عينيه فاخذ عبد المطلب من ريقه صلى الله عليه وسلم ووضعه على عينه صلى الله عليه وسلم فبرأ لوقته ثم قال الراهب ياعبد المطلب وتالله هذا هو الذى أقسم على الله به فابريء المرضي واشفي الاعين من الرمد فليتامل فان تعدد الواقعة لا يخلو عن بعد والله أعلم

باب وفاة عبد المطلب وكفالة عمه ابي طالب له صلي الله عليه وسلم

ثم لما كان سنه صلى الله عليه وسلم ثمان سنين أى بناء على الراجح من الاقوال المتكثرة ويرجحه مايأتي توفى عبد المطلب وله من العمر خمس وتسعون سنة وقيل مائة وعشرون وقيل وأربعون أي ولعل ضعف هذا القول اقتضي عدم ذكر ابن الجوزى لعبد المطلب في المعمرين قال وقيل اثنان وثمانون أى وعليه اقتصر الحافظ الدمياطى قال وقيل مائة واربعة واربعون اه وقد قيل له صلى الله عليه وسلم يارسول الله أتذكر موت عبد المطلب قال نعم وأنا يومئذ ابن ثمان سنين * وعن أم ايمن انها كانت تحدث ان رسول الله صلي الله عليه وسلم كان يبكى خلف سرير عبد المطلب وهو ابن ثمان سنين ودفن بالحجون عنه جده قصى * وجاء عن ابن عباس رضي الله تعالى عنهما قال قال رسول الله صلى الله عليه وسلم يبعث جدى عبد المطلب في زى الملوك وأبهة الاشراف * ولما حضرته الوفاة أوصي به صلى الله عليه وسلم الى عمه شقيق ابيه ابى طالب أى وكان ابو طالب ممن حرم الخمر على نفسه في الجاهلية كابيه عبد المطلب كما تقدم واسمه على الصحيح عبد مناف وزعمت الروافض ان اسمه عمران وانه المراد من قوله تعالى ان الله اصطفي آدم ونوحا وآل ابراهيم وآل عمران على العالمين قال الحافظ ابن كثير وقد اخطؤا في ذلك خطا كبيرا ولم يتاملوا القرآن قبل ان يقولوا هذا البهتان فقد ذكر بعد هذه قوله تعالي اذ قالت امرأة عمران رب انى نذرت لك مافى بطني محررا * وحين أوصى به جده لابي طالب أحبه حبا شديدا لا يحبه لاحد من ولده فكان لا ينام الا الى جنبه وكان يخصه باحسن الطعام أى وقيل اقترع أبو طالب هو والزبير شقيقه فيمن يكفله صلي الله عليه وسلم منهما فخرجت القرعة لابى طالب وقيل بل هو صلى الله عليه وسلم اختار أباطالب لما كان يراه من شفقته عليه وهو الانه له قبل موت عبد المطلب فسياتي انه كان مشاركا له في كفالته وقيل كفله الزبير حين مات عبد المطلب ثم كفله ابو طالب أى بعد موت الزبير وغلط

منها ثوراوا نصرف ثم التفت الي الشيخ قال يافتى اذا نزلت واديامن الاودية فخفت هوله فقل أعوذ بالله رب محمد من هول هذا الوادى ولا تعذ باحد من الجن فقد بطل أمرها فقلت له وما محمد قال نبي عربي لا شرقي ولا غربي قلت أين مسكنه قال يثرب ذات النخل فركبت ناقتي وحثثت السير حتي أتيت المدينة فرأيت رسول الله صلي الله عليه وسلم فحدثني قبل أن أذكر له شيئا مما وقع لي ودعاني الي الاسلام فاسلمت * ونظير هذا ماحدث به بعض الصحابة رضي الله عنهم قال خرجت في طلب ابل لي فادركتها ثم أردت النوم وكنا اذا نزلنا بوادقلنا نعوذ بعزيز هذا الوادى فتوسدت ناقتي وقلت أعوذ بعزيز هذا الوادي فاذا هاتف يقول

ويحك عذ بالله ذي الجلال
ومنزل الحرام والحلال
ووحد الله ولا تبالى
ما كيد ذى الجن من الاهوال
اذ تذكر الله على الاحوال
وفى سهول الارض والجبال
قد صار كيد الجن في سفال
الا النبي وصالح الاعمال
فقلت له
يا أيها القائل ماتقول
أرشد عندك أم تضليل
فقال
جاء رسول الله ذو الخيرات
جاء بيسين وحاميمات
وسور يعد مفصلات
يامر بالصلاة والزكاة
ويزجر الاقوام عن مناة
قد كن في الاسلام منكرات
فقلت أما انه لو كان لى من يؤدى ابلى هذه الي اهلى لاتبته حتى أسلم فقال أنا أؤديها فركبت بعيرا منها ثم قدمت فاذا النبي صلي الله عليه وسلم على المنبر وفى رواية

قائله بان الزبير شهد حلف الفضول ولرسول الله صلى الله عليه وسلم من العمر نيف وعشرون سنة كذا في أسد الغابة مقدما للاقتراع على ماقبله وفي كون عمره صلى الله عليه وسلم فى حلف الفضول كان نيفا وعشرين سنة نظر لما سيأتى ان عمره اذذاك كان أربع عشرة سنة وفى كلام بعضهم فلما مات عبد المطلب كفله عماه شقيقا أبيه الزبير وأبو طالب ثم مات عمه الزبير وله من العمر أربع عشرة سنة فانفرد به أبو طالب وكفالة جده وعمه له صلى الله عليه وسلم بعد موت أبيه وأمه مذكورة في الكتب القديمة من علامات نبوته صلى الله عليه وسلم ففي خبر سيف بن ذى يزن يموت أبوه وأمه ويكفله جده وعمه أى وفي سيرة ابن هشام عن ابن اسحق ان عبد المطلب لما حضرته الوفاة وعرف انه ميت جمع بناته وكن ست نسوة صفية وهى أم الزبير بن العوام وبرة وعاتكة وأم حكيم البيضاء أى وهي جدة عثمان بن عفان لامه وأميمة واروي فقال لهن ابكين على حتي اسمع ماتقلن في قبل ان اموت فقالت كل واحدة منهن شعرا فى وصفه مذكور في تلك السيرة ولما سمع جميع ذلك أشار برأسه ان هكذا فابكينني ويقال انه انما أشار بذلك لما سمع قول أميمة وقد أمسك لسانه وكان من قولها

أعيني جودا بدمع درر * على ماجد الحبر والمعتصر
على ماجد الجدوارى الزناد * جميل المحيا عظيم الخطر
على شيبة الحمد ذى المكرمات * وذي المجد والعز والمفتخر
وذى الحلم والفضل في النائبات * كثير المفاخر جم الفخر
له فضل مجد على قومه * متين يلوح كضوء القمر

قال ابن هشام رحمه الله لم أر احدا من اهل العلم بالشعر يعرف هذا الشعر الا انه أى ابن اسحق لما رآه عن ابن المسيب كتبه قال بعضهم ولم يبك احد بعد موته ما بكي عبد المطلب بعد موته ولم يقم لموته بمكة سوق أياما كثيرة * وروي ابو نعيم والبيهقى ان سيف بن ذى يزن الحميرى لما ولي على الحبشة وذلك بعد مولد رسول الله صلي الله عليه وسلم بسنتين أتاه وفود العرب واشرافها وشعراؤها لتهنئته اى بهلاك ملوك الحبشة وولايته عليهم أى لان ملك اليمن كان لحمير فانتزعته الحبشة منهم واستمر في يد الحبشة سبعين سنة ثم ان سيف بن ذي يزن الحميرى استنقذ ملك اليمن من الحبشة واستقر فيه على عادة آبائه وجاءت العرب تهنئه من كل جانب وكان من جملتهم وفد قريش وفيهم عبد المطلب وأمية بن عبد شمس وغالب وجهائهم أى كعبد الله بن جدعان بضم الجيم واسكان الدال المهملة وبالعين المهملة التيمي وهو ابن عم عائشة رضي الله تعالى عنها وكاسد بن عبد العزى ووهب بن عبد مناف وقصى بن عبد الدار فاخبر بمكانهم أى وكان فى قصره بصنعاء وهو مضمخ بالمسك وعليه بردان والتاج على رأسه وسيفه بين يديه وملوك حمير عن يمينه وشماله فاذن لهم فدخلوا عليه ودنا منه عبد المطلب وفي الوفاء وجدوه جالسا على

فوافيت الناس في صلاة الجمعة فبينا أنا أنيخ راحلتي اذ خرج الى أبوذر فقال لي يقول لك رسول الله صلى الله عليه وسلم ادخل فدخلت فلما رآني قال فما فعل الرجل وفي رواية ما فعل الشيخ الذى ضمن لك ان يؤدي ابلك اما انه قد أداها سالمة وقد قص الله على نبيه ما كان عليه الناس قبل بعثته من ان الانسان اذا نزل منزلا مخوفا قال اعوذ بسيد هذا الوادي من شر سفهائه بقوله تعالي وانه كان رجال من الانس يعوذون برجال من الجن أى حين ينزلون في أسفارهم بمكان مخوف يقول كل رجل أعوذ بسيد هذا المكان من شر سفهائه فزادوهم رهقا أي زادوا الجن باستعاذتهم بهم طغيانا فيقولون سدنا الانس والجن * ومن ذلك ماحكاه وائل بن حجر الحضرمى ويكنى

أباهنيدة كان أبوه من الملوك قال وفدت على رسول الله صلى الله عليه وسلم وقد بشر اصحابه بقدومى فقال ياتيكم وائل بن حجر من ارض بعيدة من حضرموت راغبا في الله عز وجل وفي رسوله صلى الله عليه وسلم وهو بقية ابناء الملوك قال وائل فما لقيني احد من الصحابة الا قال بشرنا بك رسول الله صلى الله عليه وسلم قبل قدومك بثلاث فلما دخلت على رسول الله صلى الله عليه وسلم رحب بى وادنانى من نفسه وقرب مجلسي وبسط لى رداءه فاجلسنى عليه وقال اللهم بارك فى وائل بن حجر وولده وولد ولده ثم صعد المنبر وأقامني بين يديه ثم قال ايها الناس هذا وائل بن حجر أتاكم من ارض بعيدة من حضرموت راغبا في الاسلام فقلت يارسول الله

بلغنى ظهورك وانا في ملك عظيم فمن الله على ان رفضت ذلك كله وآثرت دين الله قال صدقت اللهم بارك في وائل بن حجر وولده وولد ولده قال وسبب وفودى على رسول الله صلى الله عليه وسلم انه كان لى صنم من العقيق فبينا انا نائم فى الظهيرة اذ سمعت صوتا منكرا من المخدع الذى به الصنم فاتيت الصنم وسجدت بين يديه واذا قائل يقول

واعجبا لوائل بن حجر
يخال يدرى وهو ليس يدرى
ماذا يرجي من نحيت صخر
ليس بذى نفع ولا ذى ضر
لو كان ذا حجر اطاع امري

قال فقلت اسمعت ايها الهاتف الناصح فماذا تامرني قال

ارحل الى يثرب ذات النخل
تدين دين الصائم المصلي
محمد النبي خير الرسل

ثم خر الصنم لوجهه فاندقت عنقه فقمت اليه فجعلته رفاتا ثم سرت مسرعا حتى

سرير من الذهب وحوله أشراف اليمن على كراسي من الذهب فوضعت لهم كراسي من الذهب فجلسوا عليها الا عبد المطلب فانه قام بين يديه واستاذنه فى الكلام فقال ان كنت ممن يتكلم بين يدى الملوك فقد أذنا لك فقال ان الله عز وجل أحلك أبها الملك محلا رفيعا شامخا أي مرتفعا باذخا أي عاليا منيعا وانبتك نباتا طالت ارومته وعظمت جرثومته أي والارومة والجرثومة هما الاصل وثبت أصله وبسق أى طال فرعه في اطيب موضع واكرم معدن وأنت أبيت اللعن اى ابيت ان تاتى من الامور ما يلعن عليه ملك العرب الذى له تنقاد وعمودها الذى عليه العماد وكهفها الذى تلجا اليه العباد سلفك خير سلف وأنت لنا فيهم خير خلف فلن يهلك ذكر من انت خلفه ولن يخمل ذكر من أنت سلفه نحن أهل حرم الله وسدنة بيته أشخصنا اى احضرنا اليك الذى ابهجنا من كشف الكرب الذي فدحنا أى اثقلنا فنحن وفد التهنئة لا وفد التعزية أى التعزية فعند ذلك قال له الملك من أنت ايها المتكلم قال عبد المطلب بن هاشم قال ابن اختنا بالتاء المثناة فوق لان أم عبد المطلب من الخزرج وهم من اليمن قال نعم قال ادنه ثم أقبل عليه وعلى القوم فقال مرحبا وأهلا وناقة ورحلا ومستنا خاسهلا وملكا رجلا اى كثير العطاء يعطي عطاء جزلا قد سمع الملك مقالتكم وعرف قرابتكم وقبل وسيلتكم فانكم اهل الليل والنهار ولكم الكرامة ما أقمتم والحباء أي العطاء اذا ظعنتم ثم انهضوا الي دار الضيافة والوفود وأجري عليهم الانزال فاقاموا بذلك شهرا لا يصلون اليه ولا يؤذن لهم بالانصراف ثم انتبه لهم انتباهة فارسل الي عبد المطلب فادناه ثم قال له ياعبد المطلب انى مفض اليك من سر علمي أمرا لو غيرك يكون لم امح له به ولكن رأيتك معدنه فاطلعتك طلعه اى عليه فليكن عندك محباحتي باذن الله عز وجل فيه اني أجد فى الكتاب المكنون والعلم المخزون الذى ادخرناه لانفسنا واحتجبناه اى كتمناه دون غيرنا خبرا عظيما وخطرا جسيما فيه شرف الحياة وفضيلة الوفاة للناس عامة ولرهطك كافة ولك خاصة فقال له عبد المطلب مثلك أيها الملك سر وبر فما هو فداك أهل الوبر زمرا بعد زمر قال اذا ولد بتهامة غلام بين كتفيه شامة كانت له الامامة ولكم به الزعامة أي السيادة الي يوم القيامة فقال له عبد المطلب ايها الملك أبت اى رجعت بخير ما آب بمثله وافد قوم ولولا هيبة الملك واجلاله واعظامه لسالته من مساررته اياى بما ازداد به سرورا فقال له الملك هذا حينه الذي قد يولد فيه أو قد ولد اسمه محمد يموت أبوه وأمه ويكفله جده وعمه قد ولدناه مرارا والله باعثه جهارا وجاعل له منا انصارا يعز بهم اولياءه ويذل بهم اعداءه ويضرب بهم الناس عن عرض أى جميعا ويستفتح بهم كرائم الارض يعبد الرحمن ويدحض اى يزجر الشيطان ويخمد النيران ويكسر الاوثان قوله فصل وحكمه عدل ويامر بالمعروف ويفعله وينهي عن المنكر ويبطله قال له عبد المطلب جد جدك ودام ملكك وعلا كعبك فهل الملك سارى بافصاح

فقد

أتيت المدينة فدخلت المسجد الحديث * واما ما سمع من بعض الوحوش فمنه ما حدث به ابو سعيد الخدرى رضى الله عنه قال بينا راع يرعى بالجزيرة اذ عرض الذئب لشاة من شياهه فحال الراعي بين الذئب وبين الشاة فاقعي الذئب على ذنبه وقال ألا تتقى الله تحول بيني وبين رزق ساقه الله الى فقال الراعى واعجبا من ذئب يكلمني بكلام الانس فقال الذئب الا أخبرك باعجب منى رسول الله صلى الله عليه وسلم بين الحرتين وفى رواية بيثرب يحدث الناس بانباء ماقد سبق وفي رواية يخبركم بما مضي وما هو كائن بعدكم فساق الراعي

شياهه فاتي المدينة فغدا الى رسول الله صلى الله عليه وسلم فحدثه بما قال الذئب فقال رسول الله صلى الله عليه وسلم صدق الراعى ان من اشراط الساعة كلام السباع للانس والذى نفس محمد بيده لا تقوم الساعة حتي يكلم الرجل شراك نعله أى وهو أحد سيورها الذى يكون على وجهها وعذبة سوطه أى طرفه ويخبره بما فعل أهله وفى لفظ فامر رسول الله صلى الله عليه وسلم فنودي الصلاة جامعة ثم خرج فقال للاعرابي أخبرهم فاخبرهم وفي رواية ان راعى الغنم كان يهوديا وفى رواية ان الذئب قال له أنت اعجب مني واقف على غنمك وتركت نبيا لم يبعث الله قط اعظم قدرا منه وقد فتحت له أبواب الجنة واشرف اهلها على اصحابه

فقد وضح لى بعض الايضاح قال والبيت ذى الحجب والعلامات على النقب أى الطرق انك لجده ياعبد المطلب غير كذب قال فخر عبد المطلب ساجدا فقال له ارفع رأسك ثلج صدرك وعلا كعبك فهل أحسست بشئ مما ذكرت لك قال نعم أيها الملك انه كان لى ابن وكنت به معجبا وعليه رقيقا وانى زوجته كريمة من كرائم قومي آمنة بنت وهب بن عبد مناف بن زهرة نجاءت بغلام فسميته محمدا مات ابوه وامه وكفلته انا وعمه يعني أبا طالب وهذا يدل على ان وفود عبد المطلب على سيف بن ذى يزن كان بعد موت امه صلي الله عليه وسلم وحينئذ لا ينافي ذلك ما تقدم ان عمره صلي الله عليه وسلم كان سنتين لان ذلك كان سنه صلى الله عليه وسلم حين ولى سيف بن ذي يزن على الحبشة وتاخر وفود عبد المطلب عليه بعد موت امه صلي الله عليه وسلم ويدل على ان ابا طالب كان مشاركا لعبد المطلب في كفالته صلي الله عليه وسلم في حياة عبد المطلب ثم اختص هو بذلك بعد موته أى وعبارة سيف بن ذى يزن صادقة بالحالين فقال له ان الذى قلت لك كما قلت فاحتفظ على ابنك واحذر عليه من اليهود فانهم له اعداء ولن يجعل الله لهم عليه سبيلا أى فحفظه والخوف عليه منهم من باب الاحتياط والا علام بقدره قال واطوما ذكرته لك عن هؤلاء الرهط الذين معك فاني لست آمن ان تداخلهم النفاسة من ان تكون له الرياسة فينصبون له الحبائل ويبغون له الغوائل وهم فاعلون ذلك وابناؤهم من غير شك ولولا اعلم ان الموت مجتاحى اي مهلكى قبل مبعثه لسرت بخيلي ورجلى حتى اصير بيثرب دار ملكه فاني اجد في الكتاب الناطق والعلم السابق ان يثرب دار ملكه واستحكام امره واجل نصرته وموضع قبره ولولا انى اقيد الآفات واحذر عليه العاهات لاعلنت عن حداثة سنه أمره واعليت على اسنان العرب كعبه ولكن ساصرف ذلك اليك من غير تقصير بمن معك ثم دعا بالقوم وامر لكل واحد منهم بعشرة أعبد سود وعشرة اماء سود وحلتين من حلل البرود وعشرة ارطال ذهبا وعشرة ارطال فضة ومائة من الابل وكرش مملوء عنبرا وامر لعبد المطلب بعشرة اضعاف ذلك وقال اذا جاء الحول فاتنى بخبره وما يكون من امره فمات الملك قبل ان يحول عليه الحول وكان عبد المطلب كثيرا ما يقول لمن معه لا يغبطني رجل منكم بجزيل عطاء الملك ولكن يغبطني بما يبقى لى ولعقبي ذكره وفخره فاذا قيل له ما هو قال سيعلم ما اقول ولو بعد حين اه وهذا القصر الذي كان فيه الملك سيف بن ذي يزن يقال له بيت عمدان يقال انه كان هيكلا لزهرة تعبد فيه الزهرة وكان سيدنا عمر رضي الله تعالى عنه يقول لا افلحت العرب مادام فيها عمدانها فلما ولى عثمان رضي الله تعالى عنه الخلافة هدمه وكان ابو طالب مقلا من المال فكان عياله اذا اكلوا جميعا اوفرادى لم يشبعوا واذا اكل معهم النبي صلى الله عليه وسلم شبعوا فكان ابو طالب اذا اراد ان يغديهم او يعشيهم يقول لهم كما انتم حتى يأتي ابنى فيأتى رسول الله صلى الله عليه وسلم فيأكل معهم فيفضلون من طعامهم وان كان لبنا شرب رسول الله

ينظرون قتالهم ما بينك وبينه الا هذا الشعب فنصير من جنود الله تعالى فقال له الراعى من لى بغنمي فقال الذئب أنا أرعاها حتى ترجع فسلم اليه غنمه ومضي اليه صلى الله عليه وسلم وأسلم وقال له رسول الله صلي الله عليه وسلم عد الي غنمك تجدها بوفرها فوجدها كذلك وذبح للذئب منها شاة

﴿ وأما ما سمع من بعض الاشجار فكثير ﴾

فمن ذلك ما روى عن ابى بكر رضى الله عنه انه قيل له هل رأيت قبل الاسلام شيئا من دلائل نبوة محمد صلى الله عليه وسلم قال نعم بينا أنا قاعد في ظل شجرة فى الجاهلية اذ تدلى على غصن من أغصانها حتى صار على رأسي فجعلت انظر اليه واقول ما هذا فسمعت صوتا من الشجرة يقول هذا النبي يخرج من وقت كذا وكذا فكن

انت أسعد الناس به ﴿ واما اخبار تساقط النجوم وطرد الجن بها عن استراق السمع وما جاء عن العرب فيه فكثير ﴾ فمن ذلك خبر ابن اسحق قال لما تقارب امر رسول الله صلى الله عليه وسلم وحضر مبعثه حجبت الشياطين عن السمع وحيل بينها وبين المقاعد التي كانت تقعد فيها فرموا بالنجوم فعرف الجن ان ذلك لامر حدث من الله في العباد قال الله تعالي لنبيه صلى الله عليه وسلم حين بعثه يقص عليه خبرهم اذ حجبوا وأنا لمسنا السماء أي طلبنا استراق السمع منها فوجدناها ملئت حرسا شديدا أى ملائكة أقوياء يمنعون عنها وشهبا وانا كنا نقعد منها مقاعد للسمع أى صالحة للسمع لخلوها عن الحرس

والشهب فمن يستمع الآن يجد له شهابا رصدا أى ارصد له ليرمي به ومن يخطف الخطفة منهم بخفة حركته تبعه شهاب ثاقب يقتله أى أو يحرق وجهه أو يخبله قبل ان يلقيها للكاهن وذلك لئلا يلتبس امر الوحي شئ من خبر الشياطين مدة نزوله وبعد انقضائه بموته صلي الله عليه وسلم لئلا تدخل شبهة على ضعفاء العقول فربما توهموا عود الكهانة التى سببها استراق السمع وان أمر رسالته صلى الله عليه وسلم فاقتضت الحكمة حراسة السماء في حياته صلي الله عليه وسلم وبعد موته ومن ثم قال لا كهانة بعد اليوم وقد حدث بعضهم ان اول العرب فزع من الرمي بالنجوم حين رمى بها ثقيف وانهم جاءوا الى رجل يقال له عمرو بن أمية وكان أدهي العرب وأنكرها رأيا اى أدهاها رأيا وكان ضريرا وكان يخبرهم بالحوادث فقالوا ياعمرو ألم تر اي تعلم ماحدث في السماء من الرمى بهذه النجوم قال بلى فانظروا فان كانت معالم النجوم هى التي يرمي بها فهو والله طي هذه الدنيا وهلاك هذا الخلق الذى فيها وان كانت نجوما غيرها وهي ثابتة على حالها فهو لأمر أراده الله لهذا الخلق ونبي يبعث في العرب فقد تحدث بذلك وقوله معالم النجوم أى النجوم المشهورة التي يهتدى بها في البر والبحر وتعرف بها الانواء من الشتاء والصيف * لا يقال قد رجمت الشياطين بالنجوم قبل ذلك عند مولده صلى الله عليه وسلم لانا نقول رجمت عند مبعثه باكثر مما كان قبل ذلك وصارت تصيب ولا تخطئ ومن ثم حدث بعضهم قال لما بعث صلى الله عليه وسلم اى قرب زمن بعثه رجمت الشياطين بنجوم لم تكن ترجم بها قبل فاتوا ان عبد ياليل بن عمرو الثقفي وكان أعمي فقالوا ان الناس قد فزعوا وقد اعتقوا رقيقهم وسيبوا أنعامهم فقال لهم لا تعجلوا وانظروا فان كانت النجوم التى تعرف وهي التى يهتدى بها فى البر والبحر ويعرف بها الانواء فهو فناء الناس وان كانت لا تعرف فهى من حدث فنظروا فاذا النجوم لا تعرف فقالوا هذا من حدث فلم يلبثوا حتى سمعوا بالنبى صلى الله عليه وسلم وفي لفظ فما مكثوا الا يسيرا حتى قدم الطائف ابو سفيان بن حرب فقال ظهر محمد بن عبد الله يدعى انه نبي مرسل وقوله فيما تقدم انظروا فان كانت النجوم التى تعرف الخ يؤيد هذا

صلى الله عليه وسلم اولهم ثم تتناول العيال القعب اى القدح الذى من الخشب فيشربون منه فيروون من عند آخرهم اي جميعهم من القعب الواحد وان كان أحدهم ليشرب قعبا واحدا فيقول أبو طالب انك لمبارك * أقول وفي الامتاع وكان ابو طالب يقرب الى الصبيان يصبحهم اول البكرة فيجلسون وينتهبون فيكف رسول الله صلى الله عليه وسلم يده لا ينتهب معهم فلما رأي ذلك ابو طالب عزل له طعامه على حدة هذا كلامه ولا ينافي ماقبله لانه يجوز أن يكون ذلك خاصا بما يحضر فى البكرة الذى يقال له الفطور دون الغداء والعشاء فانه كان ياكل معهم وهو المقدم والله أعلم وكان الصبيان يصبحون شعثا رمصا بضم الراء واسكان الميم ثم صاد مهملة ويصبح رسول الله صلي الله عليه وسلم دهينا كحيلا قالت أم ايمن ما رأيت رسول الله صلى الله عليه وسلم يشكو جوعا قط ولا عطشا لا في صغره ولا في كبره وكان صلى الله عليه وسلم يغدو اذا أصبح فيشرب من ماء زمزم شربة فربما عرضنا عليه الغداء فيقول أنا شبعان أى في بعض الاوقات فلا ينافى ماسبق وكان يوضع لابي طالب وسادة يجلس عليها فجاء النبي صلى الله عليه وسلم فجلس عليها فقال ان ابن أخى ليخبر بنعيم أى بشرف عظيم () قال واستسقي أبو طالب برسول الله صلى الله عليه وسلم قال جلهمة بن عرفطة قدمت مكة وقريش في قحط فقائل منهم يقول اعتمدوا اللات والعزي وقائل منهم يقول اعتمدوا مناة الثالثة الاخرى فقال شيخ وسيم حسن الوجه جيد الرأى أنى تؤفكون أي كيف تصرفون عن الحق وفيكم باقية ابراهيم وسلالة اسمعيل عليهما السلام أى فكيف تعدلون عنه الي مالا يجدى قالوا كانك عنيت أباطالب قال إيها فقاموا باجمعهم وقمت معهم فدققنا عليه بابه فخرج الينا رجل حسن الوجه عليه ازار قد تشح به فثاروا أي قاموا اليه فقالوا يا أباطالب أقحط الوادى وأجدب العيال فهلم فاستسق لنا فخرج ابو طالب ومعه غلام كانه شمس دجنة بدال مهملة فجيم مضمومتين أي ظلمة وفي رواية كانه شمس دجن أى ظلام تجلت عنه سحابة قتماء أى من القتام بالفتح وهو الغبار وحوله غيلمة جمع غلام فاخذه أبو طالب فالصق ظهره بالكعبة ولاذ أى طاف باصبعه الغلام زاد في بعض الروايات وبصبصت الاغيلمة حوله أى فتحت أعينها ومافي السماء قزعة أى قطعة من سحاب فاقبل السحاب من ههنا ومن ههنا واغدودق أى كثر مطره وانفجر له الوادى وأخصب النادى والبادي وفي ذلك يقول ابو طالب من قصيدة يمدح بها النبي صلي الله عليه وسلم وشرف وكرم أكثر من ثمانين بيتا

وأبيض يستسقي الغمام بوجهه * ثمال اليتامى عصمة للارامل

أى ملجا وغياثا لليتامى ومانع الارامل من الضياع والارامل المساكين من النساء والرجال وهو بالنساء أخص واكثر استعمالا * أقول وأخذت الشيعة من هذه القصيدة القول باسلام أبي طالب اي لانه صنفها بعد البعثة وسياتي الكلام في اسلامه وأما ما نقله الدميرى في شرح المنهاج عن الطبرانى وابن سعد

ماجاء في الحديث مما رواه مسلم انه صلى الله عليه وسلم قال النجوم أمنة السماء فاذا ذهبت النجوم أتى اهل السماء مايوعدون وأنا أمنة لاصحابي فاذا ذهبت أني اصحابي مايوعدون واصحابي أمنة لامتي فاذا ذهب اصحابي أتى امتي مايوعدون ولا منافاة في سؤال تقيف فلا مانع من تكرر سؤالهم مرة لعمرو بن أمية ومرة لعبد ياليل وان كلا منهما كان أعمى ويحتمل اتحاد الواقعة ووقع الاختلاف في اسم الذى سالوه فسماه بعضهم عمرو بن أمية وسماه بعضهم عبد ياليل بن عمرو وعن ابن عمر رضي الله عنهما قال لما كان اليوم أي الوقت الذى تنبا فيه رسول الله صلى الله عليه وسلم منعت الشياطين من خبر السماء بالشهب * ومن ذلك

ان هذه القصيدة التي منها هذا البيت من انشاء عبد المطلب فهو وهم لما درج عليه ائمة السير ان المنشئ لها هو ابو طالب واحتمال توارد كل من ابي طالب وعبد المطلب على هذه القصيدة بعيد جدا ومما يصرح بالوهم مايأتي عن النبي صلى الله عليه وسلم من نسبة هذا البيت لابي طالب والله أعلم قال وعن أبي طالب قال كنت بذى المجاز أي وهو موضع على فرسخ من عرفة كان سوقا الجاهلية كما تقدم مع ابن أخي يعني النبي صلى الله عليه وسلم فادركني العطش فشكوت اليه فقلت يا ابن أخي قد عطشت وما قلت له ذلك وأنا أرى عنده شيئا الا الجزع اى لم يحملني على ذلك الا الجزع وعدم الصبر قال فثني وركه اى نزل عن دابته ثم قال ياعم عطشت قلت نعم فاهوى بعقبه الي الارض وفي رواية الى صخرة فركضها برجله وقال شيا فاذا أنا بالماء لم أر مثله فقال اشرب فشربت حتى رويت فقال أرويت قلت نعم فركضها ثانية فعادت كما كانت وسافر اى وقد أتت عليه صلى الله عليه وسلم بضع عشرة سنة مع عمه الزبير بن عبد المطلب شقيق ابيه كما تقدم الي اليمن فمروا بواد فيه فحل من الابل يمنع من يجتاز فلما رآه البعير برك وحك الارض بكلكله اى صدره فنزل صلى الله عليه وسلم عن بعيره وركب ذلك الفحل وسار حتى جاوز الوادى ثم خلى عنه فلما رجعوا من سفرهم مروا بواد مملوء ماء يتدفق فقال رسول الله صلى الله عليه وسلم اتبعوني ثم اقتحمه فاتبعوه فايبس الله عز وجل الماء فلما وصلوا الى مكة تحدثوا بذلك فقال الناس ان لهذا الغلام لشانا اه اى وفي السيرة الهشامية ان رجلا من لهب كان قائفا وكان اذا قدم مكة أتاه رجال من قريش بغلمانهم ينظر اليهم ويقتاف لهم فيهم فاتى ابو طالب بالنبي صلى الله عليه وسلم وهو غلام مع من ياتيه فنظر اليه صلى الله عليه وسلم ثم شغل عنه بشئ فلما فرغ قال على بالغلام وجعل يقول ويلكم ردوا على الغلام الذى رأيت آنفا فوالله ليكونن له شان فلما رأى ابو طالب حرصه عليه غيبه عنه وانطلق به والله اعلم

باب ذكر سفره صلى الله عليه وسلم مع عمه ابي طالب الى الشام

عن ابن اسحق لما تهيا ابو طالب للرحيل صب به رسول الله صلى الله عليه وسلم بفتح الصاد المهملة وتشديد الباء الموحدة والصبابة رقة الشوق قاله في الاصل قال وعند بعض الرواة فضبث به اي بفتح الضاد المعجمة والباء الموحدة والثاء المثلثة كضرب لزمه وقبض عليه يقال ضبثت على الشئ اذا قبضت عليه فقد جاء اوحي الله تعالى الى داود عليه السلام قل للملا من بني اسرائيل لا يدعوني والخطايا بين اضباثهم اى قبضاتهم اي وهم يحملون الاوزار غير مقلعين عنها اى وعلى ماعند بعض الرواة اقتصر الحافظ الدمياطي فلفظه لما تهيا يعني ابا طالب للرحيل ضبث به رسول الله صلى الله عليه وسلم فرق له ابو طالب وقال والله لاخرجن به معي ولا يفارقني ولا افارقه ابدا * أقول رأيت بعضهم نقل عن سيرة الدمياطي وضبث به ابو طالب ضبائة لم يضبث مثلها لشئ قط وانه ضبط ضبث بالضاد المعجمة والباء

خبر أبي لهب اولهيب بن مالك وكان من بني لهب قال حضرت مع رسول الله صلى الله عليه وسلم فذكرت عنده الكهانة فقلت بابي أنت وأمي نحن أول من عرف حراسة السماء ومنع الجن من استراق السمع وذلك أنا اجتمعنا الي كاهن يقال له خطر بالخاء المعجمة والطاء المهملة بن مالك وكان شيخا كبيرا قد أتت عليه مائتا سنة وثمانون سنة وكان من أعلم كهاننا فقلنا له ياخطر هل عندك علم بهذه النجوم التي يرمى بها فانا قد فزعنا لها وخفنا سوء عاقبتها فقال ائتوني بسحر أى قبيل الفجر أخبركم الخبر خير أم ضرر اولا من أو حذر قال فانصرفنا عنه يومنا فلما كان من غد في وقت السحر أتيناه فاذا هو قائم على قدميه شاخص الي السماء بعينيه فناديناه ياخطر ياخطر فاوما الينا ان امسكوا

فانقض نجم عظيم من السماء فصرخ خطر رافعا صوته بقوله أصابه اصابه وخامره عقابه عاجله عذابه احرقه شهابه زايله جوابه ياويله ماحاله بلبله بلباله عاوده خباله تقطعت حباله وغيرت احواله ثم امسك طويلا ثم قال يامعشر بني قحطان أخبركم بالحق والبيان اقسم بالكعبة والاركان والبلد المؤتمن السدان قد منع السمع عتاة الجان بثاقب من ذي سلطان لاجل مبعوث عظيم الشان يبعث بالتنزيل والفرقان وبالهدى وفاضل القرآن تبطل به عبادة الاوثان فقلنا له ويلك ياخطر انك لتذكر أمرا عظيما فما ترى لقومك قال ارى لقومي ما أرى لنفسي ان يتبعوا خير الانس برهانه مثل شعاع الشمس يبعث بمكة دار الحمس بمحكم التنزيل غير اللبس قلنا له ياخطر ومن هو

قال والحياة والعيش انه لمن قريش ما في حكمه طيش ولا في خلقه هيش فقلنا بين لنا من أي قريش فقال والبيت ذي الدعائم والركن ذي الاحائم انه لمن نسل هاشم من معشر اكارم يبعث بالملاحم وقتل كل ظالم ثم قال هذا هو البيان اخبرني به رئيس الجان ثم قال الله اكبر جاء الحق فظهر وانقطع عن الجن الخبر ثم سكت واغمي عليه فما افاق الا بعد ثلاثة ايام فقال لا اله الا الله فلما سمع ذلك رسول الله صلي الله عليه وسلم قال سبحان الله لقد نطق عن مثل نبوة أي وحي وانه ليبعث يوم القيامة أمة وحده أي يقوم مقام جماعة كما تقدم نظيره وقوله الحمس بضم (١٤٠) الحاء المهملة واسكان الميم وبالسين هم قريش من الحماسة وهي الشدة سموا بذلك لتشددهم في دينهم ولذلك تركوا الغزو لما فيه من استحلال الاموال والفروج ومالوا للتجارة * ومن ذلك ما رواه مسلم عن ابن عباس رضى الله عنهما عن نفر من الانصار قال بينا نحن جلوس مع رسول الله صلى الله عليه وسلم اذ رمي بنجم فظهر نوره فقال لهم رسول الله صلى الله عليه وسلم ما كنتم تقولون في هذا النجم الذى يرمى به في الجاهلية أى قبل المبعث قالوا يارسول الله كنا نقول حين نراه يرمي به مات ملك ولد مولود فقال رسول الله صلى الله عليه وسلم ليس ذلك كذلك ولكن الله سبحانه كان اذا قضي فى خلقه أمرا سمعته حملة العرش فسبحوا فسبح من تحتهم لتسبيحهم فيسبح من تحت ذلك فلا يزال التسبيح يهبط حتى ينتهي الى السماء الدنيا فيسبحوا ثم يقول بعضهم لبعض لم سبحتم فيقولون تقضي الله في خلقه كذا وكذا للامر الذي يكون في الارض يرى فيهبط به من سماء الى سماء أى يقول اهل كل سماء لمن يليهم حتي ينتهى الى السماء الدنيا فتسترقه الشياطين بالسمع على توهم واختلاس ثم يأتون به الي الكهان فيخطئون بعضا ويصيبون بعضا وفي البخارى اذا قضى الله الامر في السماء ضربت الملائكة باجنحتها خضعانا لقوله كالسلسلة على صفوان فاذا فزع عن قلوبهم قالوا ماذا قال ربكم قالوا للذى قال الحق وهو العلي الكبير فتسمعها مسترقو السمع فربما أدرك الشهاب المستمع قبل أن يرمي بها الى صاحبه فيحرقه الحديث وقوله صلى الله عليه وسلم يرمي

الموحدة والثاء المثلثة قال وهو القبض على الشئ وهذا لا يناسب قوله ضبائة لم يضبث مثلها لشئ قط لان ذلك انما يناسب صب بالصاد المهملة أي الذي هو الرقة كما لا يخفي على ان مصدر ضبث انما هو الضبث ومن ثم لم أجد ذلك في السيرة المذكورة والذى رأيته فيها ما قدمته عنها وفي رواية انه صلي الله عليه وسلم مسك بزمام ناقة أبي طالب وقال يا عم الي من تكلني لا أب لي ولا أم وكان سنه صلي الله عليه وسلم تسع سنين على الراجح وقيل اثنتى عشرة سنة وشهرين وعشرة ايام أى وهذا القيل صدر به فى الامتاع وقال انه أثبت أى ومن ثم اقتصر عليه المحب الطبري وذكر انه لما سار به أردفه خلفه فنزلوا على صاحب دير فقال صاحب الدير ما هذا الغلام منك قال ابنى قال ما هو بابنك وما ينبغى أن يكون له اب حى هذا نبي أي لان من كانت هذه الصفة صفته فهو نبي أى النبي المنتظر ومن علامة ذلك النبي في الكتب القديمة ان يموت ابوه وأمه حامل به كما تقدم وسيأتى أو بعد وضعه بقليل من الزمن أي ومن علامته ايضا في تلك الكتب موت أمه وهو صغير كما تقدم في خبر سيف بن ذى يزن ولا ينافى ذلك الاقتصار من بعض أهل الكتب القديمة على الاول الذى هو موت أبيه وهو حمل قال ابو طالب لصاحب الدير وما النبي قال الذى يأتي اليه الخبر من السماء فينبئ أهل الارض قال أبو طالب والله اجل مما تقول قال فاتق عليه اليهود ثم خرج حتي نزل براهب ايضا صاحب دير فقال له ما هذا الغلام منك قال ابني قال ما هو بابنك وما ينبغى ان يكون له أب حى قال ولم قال لان وجهه وجه نبي وعينه عين نبي أى النبي الذي يبعث لهذه الامة الاخيرة لان ما ذكر علامته فى الكتب القديمة قال أبو طالب سبحان الله أجل مما تقول ثم قال أبو طالب للنبي صلي الله عليه وسلم يا ابن اخي ألا تسمع ما يقول قال أى عم لا تنكر لله قدرة والله اعلم فلما نزل الركب بصرى وبها راهب يقال له بحيرا بفتح الموحدة وكسر الحاء المهملة وسكون المثناة التحتية آخر راء مقصورة واسمه جرجيس وقيل سرجيس وحينئذ يكون بحير القبه في صومعة له وكان انتهي اليه علم النصرانية أى لان تلك الصومعة كانت تكون لمن ينتهى اليه علم النصرانية يتوارثونها كابرا عن كابر عن أوصياء عيسي عليه الصلاة والسلام في تلك المدة انتهى علم النصرانية الي بحيرا وقيل كان بحيرا من احبار اليهود يهودتيا () اقول لا منافاة لانه يجوز ان يكون تنصر بعد ان كان يهوديا كما وقع لورقة بن نوفل كما سيأتي هذا وقال ابن عساكر ان بحيرا كان يسكن قرية يقال لها الكفو بينها وبين بصرى ستة اميال وقيل كان يسكن البلقاء من أرض الشام بقرية يقال لها ميفعة ويحتاج الي الجمع وقد يقال يجوز انه كان يسكن في كل من القريتين كل واحدة يسكن فيها زمنا وكان في بعض الاحايين يأتى لتلك الصومعة فليتامل وقد سمع مناد قبل وجوده صلي الله عليه وسلم ينادى ويقول ألا ان خير اهل الارض ثلاثة رباب بن البراء وبحيرا الراهب وآخر لم يأت بعد وفي لفظ والثالث المنتظر يعنى النبي صلى الله عليه وسلم ذكره ابن قتيبة قال ابن قتيبة وكان قبر رباب وقبر ولده من بعده لا يزال

بها في الجاهلية صريح في انه كان يرمى بالنجوم للحراسة في زمن الفترة بينه صلى الله عليه وسلم وبين عيسى عليه السلام قبل مولده صلى الله عليه وسلم وربما يعارضه ماروى عن أبي بن كعب رضي الله عنه لم يرم بالنجوم بعد رفع عيسى عليه السلام حتى تنبأ رسول الله صلى الله عليه وسلم فرمى بها فلما رأت قريش أمرا لم تكن تراه فزعوا العبد ليال الحديث وكذا حديث ابن عمر رضي الله عنهما قال لما كان اليوم الذى تنبأ فيه رسول الله صلى الله عليه وسلم منعت الشياطين من خبر السماء ورموا بالشهب فذكرت الشياطين ذلك لابليس فقال لعله بعث نبي عليكم بالارض المقدسة أى لانها محل الانبياء فذهبوا ثم رجعوا (١٤١) فقالوا ليس بها أحد فخرج ابليس

يري عندها طش وهو المطر الخفيف والله أعلم وكانت قريش كثيرا ما تمر على بحيرا فلا يكلمهم حتى كان ذلك العام صنع لهم طعاما كثيرا وقد كان رأى وهو بصومعته رسول الله صلى الله عليه وسلم في الركب حين أقبلوا وغمامة تظله من بين القوم ثم لما نزلوا فى ظل شجرة نظر الى الغمامة قد أظلت الشجرة وتهصرت أي مالت () أغصان الشجرة على رسول الله صلى الله عليه وسلم وفي رواية واخضلت أى كثرت اغصان الشجرة على رسول الله صلى الله عليه وسلم حين استظل تحتها أى وقد كان صلى الله عليه وسلم وجدهم سبقوه الى فيء الشجرة فلما جلس صلى الله عليه وسلم مال فيء الشجرة عليه ثم أرسل اليهم انى قد صنعت لكم طعاما يا معشر قريش وأحب أن تحضروا كلكم صغيركم وكبيركم وعبدكم وحركم فقال لهم رجل منهم لم أقف على اسم هذا الرجل يا بحيرا ان لك اليوم لشانا ما كنت تصنع هذا بنا وكنا نمر عليك كثيرا فما شانك اليوم فقال له بحيرا صدقت قد كان ما تقول ولكنكم ضيف وقد أحببت ان اكرمكم وأصنع لكم طعاما فتاكلون منه كلكم فاجتمعوا اليه وتخلف رسول الله صلى الله عليه وسلم من بين القوم لحداثة سنه فى رحال القوم أى تحت الشجرة فلما نظر بحيرا في القوم ولم ير الصفة أي لم ير فى أحد منهم الصفة التى هى علامة للنبي المبعوث آخر الزمان التي يجدها عنده أى ولم ير الغمامه على أحد من القوم ورآها متخلفة على رأس رسول الله صلى الله عليه وسلم فقال يا معشر قريش لا يتخلف أحد منكم عن طعامى فقالوا يا بحيرا ما تخلف عن طعامك أحد ينبغي له أن يأتيك الاغلام وهو أحدث القوم سنا قال لا تفعلوا ادعوه فليحضر هذا الغلام معكم أى وقال فما أقبح ان تحضروا ويتخلف رجل واحد مع انى أراه من انفسكم فقال القوم هو والله اوسطنا نسبا وهو ابن أخي هذا الرجل يعنون أبا طالب وهو من ولد عبد المطلب فقال رجل من قريش واللات والعزى ان كان للؤما بنا ان يتخلف ابن عبد الله بن عبد المطلب عن طعام من بيننا ثم قام اليه فاحتضنه أي وجاء به () وأجلسه مع القوم أى وذلك الرجل هو عمه الحرث بن عبد المطلب ولعله لم يقل هو ابن أخى مع كونه أسن من ابى طالب لان أبا طالب كان شقيقا لابيه عبد الله كما تقدم دون الحرث مع كون ابي طالب هو المقدم فى الركب وقيل الذى جاء به صلى الله عليه وسلم ابو بكر رضي الله تعالى عنه وقدمه ابن المحدث على ما قبله فليتامل ولما سار به من احتضنه لم تزل الغمامة تسير على رأسه صلى الله عليه وسلم فلما رآه بحيرا جعل يلحظه لحظا شديدا وينظر الى أشياء من جسده قد كان يجدها عنده من صفته صلى الله عليه وسلم حتى اذا فرغ القوم من طعامهم وتفرقوا قام اليه صلى الله عليه وسلم بحيرا فقال له أسالك بحق اللات والعزى الا ما أخبرتنى عما أسالك عنه وانما قال له بحيرا ذلك لانه سمع قومه يحلفون بهما أى وفي الشفاء انه اختبره بذلك فقال له رسول الله صلى الله عليه وسلم لا تسالني باللات والعزى شيا فوالله ما أبغض شيئا قط بغضهما فقال بحيرا فبالله الا ما أخبرتني عما اسالك عنه فقال له سلني عما بدا لك فجعل يساله عن اشياء من حاله من نومه وهيئته وامور

الطلبه بمكة فاذا رسول الله صلى الله عليه وسلم بحراء منحدرا ومعه جبريل وفي رواية ان ابليس قال لما أخبروه بانهم منعوا من خبر السماء قال ان هذا لحدث حدث في الارض فاتونى من تربة كل ارض فاتوه بذلك فجعل يشمها فلما شم تربة مكة قال من ههنا الحدث فمضوا فاذا رسول الله صلى الله عليه وسلم قد بعث وأجيب بان الرمى قبل الولادة والمبعث كان قليلا جدا وعند الولادة كثر ارهاصا وتخويفا وعند المبعث ازدادت كثرته وكان من كل جانب فلما كان مخالفا للرمي به قبل فزعوا من ذلك فاذا هو الذي أراده أبي بن كعب رضي الله عنه وابن عمر رضي الله عنهما فانه لم يكن معهودا من قبل وهو الذى اراده سبحانه وتعالى بقوله فمن يستمع الآن يجد له شهابا رصدا وصار الرمى بعد المبعث

لا يخطئ ابدا فمنهم من يقتله ومنهم من يحرق وجهه ومنهم من يخبله اى يصيره غولا يضل الناس فى البرارى فكان ذلك سببا لفزع العرب لانه قبل ذلك لم يكن من كل جانب ولم يكثر وكان يخطئ فيعود الشيطان الى محله ومكانه فيسترق السمع ويلقي ما يسترقه الى كاهنه فلم تنقطع الكهانة قبل مبعثه بالمرة بل كانت موجودة الى زمن مبعثه وعند مبعثه انقطعت بالمرة ومن ثم قال صلى الله عليه وسلم لا كهانة اليوم وكانت قبل المبعث يرمي بها من جانب واحد وبعد المبعث من كل جانب والى هذا الاشارة بقوله تعالى ويقذفون من كل جانب دحورا فهذا سبب الفزع حتى انقطعت الكهانة ولما انقطعت الكهانة بعدم اخبار الجن قالت العرب هلك من في السماء فجعل صاحب الابل ينحر كل يوم بعيرا وصاحب

البقر يذبح كل يوم بقرة وصاحب الغنم كل يوم شاة حتي اسرعوا في اتلاف اموالهم فقالت ثقيف بعد سؤال كاهنهم كما تقدم أيها الناس أمسكوا عن اموالكم فانه لم يمت من في السماء أ لستم ترون معالمكم من النجوم كما هي والشمس والقمر كذلك والمحققون على ان الذي يرمى بشعلة نار تنقض من الكواكب والكوكب كما هو وقد أشار صاحب الهمزية الي هذه الآيات بقوله

بعث الله عند مبعثه الشهـ ـب حراسا وضاق عنها الفضاء * تطرد الجن عن مقاعد للسمـ ـع كما تطرد الذئاب الرعاء
فمحت آية الكهانة آيا ـت من الوحى ما لهن انمحاء

﴿فائدة﴾ (١٤٢) وقع في سنة تسع وتسعين من القرن السادس ان النجوم تساقطت وماجت وتطايرت تطاير الجراد ودام ذلك الي الفجر وفزع الخلق فلجؤا الي الله بالدعاء ولم يعهد ذلك الا عند ظهور رسول الله صلي الله عليه وسلم قال الحلبي في السيرة أقول وقد وقع نظير ذلك في سنة احدى واربعين من القرن الثالث ماجت النجوم في السماء وتناثرت الكواكب كالجراد أكثر الليل فكان امرا عجيبا لم ير مثله ووقع في سنة ثلثمائة تناثر للنجوم تناثرا عجيبا الى ناحية المشرق والله اعلم * وأما ماجاء من ذكره صلى الله عليه وسلم اى ذكر اسمه وصفته وصفة أمته في الكتب القديمة كالتوراة المنزلة على موسي والانجيل المنزل على عيسى عليهما الصلاة والسلام وغيرها قال تعالى وانه لفي زبر الاولين وقال الامام السبكى في تائيته

وفى كل كتب الله نعتك قد اتي ... يقص علينا ملة بعد ملة

وقال آخر

من قبل مبعثه جاءت مبشرة ... به زبور وتوراة وانجيل

على فمن ذلك انه قد جاء ان اسمه في التوراة احمد يحمده اهل السماء والارض وقد قيل في سبب نزوله قوله تعالى ومن يرغب عن ملة ابراهيم الا من سفه نفسه أن عبد الله بن سلام رضى الله عنه دعا ابني اخيه سلمة ومهاجرا الى الاسلام فقال لهما قد علمتما ان الله تعالى قال في التوراة انى باعث من ولد اسمعيل نبيا اسمه احمد من آمن به فقد اهتدى ورشد ومن لم يؤمن به فهو ملعون فاسلم سلمة وأبى مهاجر فانزل الله الآية واسمه في التوراة ايضا حياطا أي يحمى الحرم من الحرام وقدوميا أي الاول السابق وأحيد وقيل اريد أي يمنع نار جهنم عن أمته وطاب طاب اى طيب وفيها أيضا محمد حبيب الرحمن

ويخبره رسول الله صلى الله عليه وسلم فيوافق ذلك ماعند بحيرا من صفته أى صفة النبي المبعوث آخر الزمان التي عنده أى ثم كشف عن ظهره فرأي خاتم النبوة على الصفة التى عنده فقبل موضع الخاتم فقالت قريش ان لمحمد عند هذا الراهب لقدرا فلما فرغ أقبل على عمه أبى طالب فقال له ماهذا الغلام منك قال ابنى قال ماهو ابنك وماينبغي لهذا الغلام أن يكون ابوه حيا قال فانه ابن أخي قال فما فعل ابوه قال مات وأمه حبلى به قال صدقت أى ثم قال مافعلت أمه قال توفيت قريبا قال صدقت فارجع بابن اخيك الي بلاده واحذر عليه اليهود فوالله لئن رأوه وعرفوا منه ماعرفت لتبغينه شرا فانه كائن لابن أخيك هذا شان عظيم اى نجده فى كتبنا ورويناه عن آبائنا واعلم انى قد أديت اليك النصيحة فاسرع به الي بلده وفي لفظ لما قال له ابن أخى قال له بحيرا أشفيق عليه انت قال نعم قال فوالله لئن قدمت به الى الشام أى جاوزت هذا المحل ووصلت الى داخل الشام الذى هو محل اليهود لتقتلنه اليهود فرجع به الي مكة ويقال انه قال لذلك الراهب ان كان الامر كما وصفت فهو في حصن من الله عز وجل وقد يقال لامخالفة لان ماصدر من بحيرا كان على ماجرت به العادة من طلب التوقي فخرج به عمه ابوطالب حتي أقدمه مكة حين فرغ من تجارته بالشام وفى الهدي فبعثه عمه مع بعض غلمانه الى المدينة فليتامل وذكر ان نفرا من أهل الكتاب قد كانوا رأوا من رسول الله صلي الله عليه وسلم مارأى بحيرا وأرادوا به سوءا فردهم عنه بحيرا وذكرهم الله ومايجدونه فى الكتاب من ذكره وصفاته وانهم ان أجمعوا لما ارادوا لايخلصون اليه فعند ذلك تركوه وانصرفوا عنه وفي رواية اخرى خرج ابوطالب الي الشام وخرج معه النبي صلي الله عليه وسلم في اشياخ من قريش فلما اشرفوا علي الراهب بحيرا وكانوا قبل ذلك يمرون عليه فلا يخرج اليهم ولا يلتفت اليهم فجعل وهم يحلون رحالهم يتخللهم حتى جاء فاخذ بيد النبي صلى الله عليه وسلم ثم قال هذا سيد العالمين هذا رسول رب العالمين هذا يبعثه الله رحمة للعالمين فقال الاشياخ من قريش ما اعلمك فقال أنكم حين اشرفتم على العقبة لم يبق حجر ولا شجر الا خر ساجدا ولا يسجدان الا لنبي أى وان الغمامة صارت تظله دونهم واني لاعرفه بخاتم النبوة أسفل من غضروف كتفه مثل التفاحة اي والغضروف تقدم انه رأس لوح الكتف ثم رجع وصنع لهم طعاما فلما اتاهم به كان النبي صلي الله عليه وسلم فى رعية الابل فارسلوا اليه فاقبل وعليه غمامة تظله فلما دنا من القوم وجدهم قد سبقوه الي فيء الشجرة فلما جلس مال في فيء الشجرة عليه فقال الراهب انظروا الى فيء هذه الشجرة مال عليه فبينما هو قائم عليهم وهو يناشدهم ان لا يذهبوا به الى ارض الروم اى داخل الشام فانهم ان عرفوه قتلوه فالتفت فاذا سبعة من الروم قد اقبلوا فاستقبلهم فقال ماجاء بكم قالوا جئنا الى هذا النبي الذي هو خارج فى هذا الشهر أى مسافر فيه فلم يبق طريق الا بعث اليه باناس وانا قد أخبرنا خبره بطريقك هذا قال افرأيتم أمرا أراد الله ان يقضيه هل يستطيع احد من الناس رده قالوا لا فبايعوه اي بايعوا بحيرا

ووصفه فيها بالضحوك أي طيب النفس وفيها أيضا محمد بن عبد الله مولده بمكة ومهاجره الى طابة وملكه بالشام والتوراة كاملة عبرية ماخوذة من التورية وهي كتمان السر بالتعريض لانا كثرها تعاريض من غير تصريح واسمه الانجيل المنحمنا ومعناه بالسريانية محمد * وعن سهل مولي خثيمة لما كنت يتيما في حجر عمي فاخذت الانجيل فقرأته حتي مرت بي ورقة ملصقة بغراء ففتقتها فوجدت فيها ووصف محمد صلي الله عليه وسلم فجاء عمي فلما رأى الورقة ضربني وقال مالك وفتح هذه الورقة وقراءتها فقلت فيها وصف النبي احمد فقال انه لم يات بعد الى الآن * وفي الانجيل أيضا اسمه خبط أي يفرق بين الحق والباطل ووصفه بانه صاحب المدرعة ويركب الحمار والبعير وفي الانجيل ان اجبتموني فاحفظوا وصيتي وأنا اطلب ربي فيعطيكم بارقليط والبار قليط لايجيئكم مالم أذهب فاذا جاء وبخ العالم على الخطيئة ولا يقول من تلقاء نفسه ولكنه ما يسمع يكلمهم به ويأتيهم بالحق ويخبرهم بالحوادث والغيوب أي وما جاء بذلك واخبر بالحوادث والغيوب الا محمد صلى الله عليه وسلم * ومن ذلك ما جاء عن عطاء بن يسار قال لقيت عبد الله بن عمرو بن العاص رضى الله عنهما فقلت اخبرني عن صفة رسول الله صلي الله عليه وسلم في التوراة قال أجل والله انه لموصوف في التوراة ببعض صفته في القرآن ياأيها النبي انا أرسلناك شاهدا ومبشرا ونذيرا وحرزا للاميين أنت عبدى ورسولي سميتك بالمتوكل ليس بفظ ولا غليظ ولا سخاب بالاسواق ولا يدفع السيئة بالسيئة ولكن يعفو ويغفر ولن يقبضه الله حتي يقيم به الملة العوجاء بان يقولوا لا اله الا الله يفتح به أعينا عميا وآذانا صما وقلوبا غلفا قال عطاء ثم لقيت كعب الاحبار فسالته فما أخطا في حرف وفي رواية عن كعب واعطي المفاتيح ليبصرن به أعينا عورا ويسمعن به آذانا صما ويقيم به سنة معوجة يسبق حلمه جهله ولا يزيده شدة الجهل عليه الا حلما * وعن بعض أحبار اليهود انه قال وقفت على جميع ما وصف به في التوراة الاهذين الوصفين وكنت أشتهي الوقوف عليهما فجاءه صلى الله عليه وسلم شخص يطلب منه ما يستعين به فذكر له انه صلى الله عليه وسلم لم يكن عنده ما يعينه به

على مسالمة النبي صلى الله عليه وسلم وعدم أخذه وأذيته على حسب ما ارسلوا فيه واقاموا عند ذلك الراهب خوفا على انفسهم ممن ارسلهم اذا رجعوا بدونه قال بحيرا القريش أنشدكم الله أي اسالكم بالله ايكم وليه قالوا ابو طالب فلم يزل يناشده حتي رده ابو طالب وبعث معه بلالا وفي لفظ وبعث معه ابو بكر رضي الله تعالى عنه بلالا وزوده بحيرا من الكعك والزيت أي واذا كانت القصة واحدة فالاختلاف في ايرادها من الرواة كما تقدم نظيره فبعض الرواة قدم في هذه الرواية واخر على انه في الهدى قال في كتاب الترمذى وغيره ان عمه أي وابا بكر رضى الله عنه بعث معه بلالا وهو من الغلط الواضح فان بلالا اذ ذاك لعله لم يكن موجودا وان كان فلم يكن مع عمه ولا مع ابي بكر وذكر في الاصل ان في هذه الرواية أمورا منكرة حيث قال قلت ليس في اسناد هذا الحديث الا من خرج له في الصحيح ومع ذلك أي مع صحة سنده ففي متنه نكارة أي أمور منكرة وهي ارسال ابى بكر مع النبي صلى الله عليه وسلم بلالا فان بلالا لم ينقل لابي بكر الا بعد هذه السفرة باكثر من ثلاثين عاما ولان ابا بكر لم يبلغ العشر سنين حينئذ لانه صلي الله عليه وسلم اسن منه بازيد من عامين بقليل أي بشهر ولا ينافي ما ياتي وتقدم ان سنه صلى الله عليه وسلم حينئذ تسع سنين على الراجح أي فيكون سن ابى بكر نحو سبع سنين وكان بلال اصغر من ابى بكر رضى الله عنهما فلا يتجه هذا بحال أي لان ابا بكر حينئذ لم يكن أهلا للارسال عادة وكذا بلال لم يكن اهلا لان يرسل وكون النبي صلى الله عليه وسلم أسن من ابي بكر هو ما عليه الجمهور من اهل العلم بالاخبار والسير والآثار وماروى ان النبي صلى الله عليه وسلم سال أبا بكر فقال له من الاكبرانا او أنت فقال له ابو بكر انت اكرم وا كبروانا اسن قيل فيه انه وهم وان ذلك انما يعرف عن عمه العباس رضي الله تعالى عنه وكون بلال اصغر من أبي بكر ينازعه قول ابن حبان بلال كان تربا لابى بكر أي قرينه في السن وبه يرد قول الذهبي بلال لم يكن خلق قال وذكر الحافظ ابن حجر ان ارسال أبي بكر معه بلالا وهم من بعض الرواة وهو مقتطع من حديث آخر ادرجه ذلك الراوى في هذا الحديث انتهي اقول ولاجل هذا الوهم قال الذهبي في الحديث اظنه موضوعا بعضه باطل أي لم يوافق الواقع أي فمع كون الحديث موضوعا بعضه موافق للواقع وبعضه لم يوافق الواقع وحينئذ فمراد الاصل بالنكارة في قوله في متنه نكارة البطلان كما اشرت اليه وليس هذا من قبيل قولهم هذا حديث منكر الذى هو من اقسام الضعيف وهو يرجع الي الفردية ولا يلزم من الفردية ضعف متن الحديث فضلا عن بطلانه وقال الحافظ الدمياطي في هذا الحديث وهمان احدهما قوله فبايعوه وأقاموا معه والوهم الثاني قوله وبعث معه ابو بكر بلالا ولم يكونا معه ولم يكن بلال اسلم ولا ملكه ابو بكر وفيه ان الحافظ الدمياطى فهم ان الضمير في بايعوه للنبي صلى الله عليه وسلم وقد علمت انه لبحيرا فلا وهم فيه وتوجيه الوهم الثانى بعدم وجود ابى بكر وبلال مع النبي صلي الله عليه وسلم واضح ان ثبت ذلك والا فمجرد النفي لا يرد به

فقلت هذه دنانير تدفعها له وتكون على كذا من التمر ليوم كذا ففعل فجئت قبل الاجل بيومين أو ثلاث فاخذت بمجامع قميصه وردائه ونظرت اليه بوجه غليظ وقلت ألا تقضيني يا محمد حتى انكم يا بني عبد المطلب اهل مطل فقال لي عمر أى عدو الله تقول لرسول الله صلى الله عليه وسلم ما اسمع وهم بي فنظر اليه رسول الله صلى الله عليه وسلم في سكون وتؤدة وتبسم وقال أنا وهو احوج الى غير هذا منك يا عمر ان تامرني بحسن الاداء وتامره بحسن الطلب اذهب وفه حقه وزده عشرين صاعا مكان ما روعته فاسلم اليهودى وذكر القصة * وفي التوراة لا يزال الملك في يهوذا الى ان يجئ الذي اياه تنتظره الامم أى لا يزال امرهم ظاهرا الى ان يجئ الذي تنتظره الامم أى المرسل اليهم وهو محمد صلى الله عليه وسلم وفي التوراة أيضا سوف أقيم نبيا مثلك من اخوتهم واجعل كلمتى في فيه وايما انسان لم يطع كلامه انتقم منه وفي قوله من اخوتهم رد على النصارى الزاعمين ان الرسول المذكور في التوراة هو المسيح عليه السلام ووجه الرد ان المسيح ليس من اخوتهم بل منهم لانه من نسل داود وبمثل هذا يرد على بعض اليهود الزاعمين ان النبي المذكور في التوراة هو يوشع بن نون عليه السلام وقد قيل في تفسير قوله تعالى الذي يجدونه مكتوبا عندهم في التوراة والانجيل انهم يجدون نعته يامرهم بالمعروف وهو مكارم الاخلاق وصلة الارحام وينهاهم عن المنكر وهو الشرك ويحل لهم الطيبات وهى الشحوم التى حرمت على بني اسرائيل والبحيرة والسائبة والوصيلة والحامى التى حرمتها الجاهلية ويحرم عليهم الخبائث التى كانت تستحلها الجاهلية من الميتة اقترانها والدم ولحم الخنزير ويضع عنهم اصرهم من تحريم العمل يوم السبت وعدم قبول دية المقتول وان يقطعوا ما أصابه البول * ومن ذلك ما جاء عن النعمان السبائى رضي الله عنه وكان من احبار يهود اليمن قال لما سمعت بذكر النبي صلى الله عليه وسلم قدمت عليه وسالته عن أشياء ثم قلت له ان أبي كان يختم على سفر ويقول لا تقرأه على يهود حتى تسمع بنبي قد خرج بيثرب فاذا سمعت به فافتحه قال النعمان فلما سمعت بك فتحت السفر فاذا فيه صفتك كما أراك الساعة واذا فيه ما تحل وما تحرم واذا فيه أنت خير الانبياء وأمتك خير

الاثبات وحينئذ لا حاجة معه الى ذكر ما بعده من ان بلالا لم يكن أسلم ولا ملكه أبو بكر الا أن يقال هو على تسليم وجود أبي بكر وبلال مع النبي صلى الله عليه وسلم وقد يقال على تسليم ذلك ارسال أبي بكر لبلال لا يتوقف على اسلام بلال ولا على ملك أبي بكر له جاز ان يكون سيد بلال وهو أمية بن خلف ارسله في ذلك العير لامر فاذن أبو بكر لبلال في العود مع النبي صلى الله عليه وسلم ليكون خادما ويستانس ويامن به اعتمادا على رضا سيده بذلك اذ ليس من لازم ارساله ان يكون مملوكا له وكون أبي بكر لم يكن في سن من يرسل عادة تقدم ما فيه والله أعلم * قال وروى ابن منده بسند ضعيف عن ابى بكر رضى الله تعالى عنه انه صحب رسول الله صلى الله عليه وسلم وهو ابن ثمان عشرة سنة والنبي صلى الله عليه وسلم ابن عشرين سنة اي فالنبي صلى الله عليه وسلم أسن من أبى بكر بعامين أي وشهر كما تقدم ولقلة هذه الزيادة على العامين التي هي الشهر الواردة مبهمة في الرواية السابقة لم يذكرها ابن منده وهم يريدون الشام في تجارتهم حتى اذا نزل منزلا وهو سوق بصرى من ارض الشام وفي ذلك المحل سدرة فقعد صلى الله عليه وسلم في ظلها ومضي أبو بكر الى راهب يقال له بحيرا يساله عن شئ فقال من الرجل الذى في ظل السدرة قال له محمد بن عبد الله بن عبد المطلب فقال له والله هذا نبي هذه الامة ما استظل تحتها بعد عيسي ابن مريم عليه السلام الا محمد عليه الصلاة والسلام أي وقد قال عيسى لا يستظل تحتها بعدى الا النبي الامى الهاشمي كما سياتى في بعض الروايات قال الحافظ ابن حجر يحتمل ان يكون اي سفر ابى بكر معه صلى الله عليه وسلم في سفرة اخرى بعد سفرة أبي طالب انتهى * أقول وهي سفرته مع ميسرة غلام خديجة فانه لم يثبت انه صلى الله عليه وسلم سافر الى الشام اكثر من مرتين ويؤيده ما تقدم من قول الراوى وهم يريدون الشام في تجاراتهم لان النبي صلى الله عليه وسلم لم يخرج تاجرا الا في تلك السفرة وسياتى ان هذا القول قاله الراهب نسطورا لا بحيرا قاله لميسرة لا لابى بكر الا ان يقال لا مانع ان يكون قال ذلك لميسرة ولابي بكر لكن ربما يبعده ما سياتي ان سنه صلى الله عليه وسلم حين سافر مع ميسرة كان خمسا وعشرين سنة على الراجح لا عشر سنين وعلى هذا فالشجرة لم تكن الا عند صومعة الراهب نسطورا لا عند صومعة الراهب بحيرا وذكر بحيرا وضع نسطورا وهو ما وقع في شرف المصطفي للنيسابورى وهم من بعض الرواة سري اليه من اتحاد محلهما وهو سوق بصرى الا ان يقال يجوز ان يكون الراهب نسطورا خلف بحيرا في تلك الصومعة لموته مثلا وهو اقرب من دعوي تعدد الشجرة فتكون واحدة عند صومعة بحيرا وواحدة عند صومعة نسطورا وكلاهما قال فيها عيسى ما ذكرا ومن دعوى اتحادها وانها بين صومعة بحيرا وصومعة نسطورا وان العير الذى كان فيه ابو طالب نزل جهة صومعة بحيرا والعير الذى كان فيه ابو بكر وميسرة نزل جهة صومعة نسطورا وسياتى ان بحيرا ونسطورا ونحوهما ممن صدق بانه صلى الله عليه وسلم نبي هذه الامة من اهل الفترة لا من اهل الاسلام لانهما لم يدركا البعثة اي الرسالة بناء على

الامم واسمك احمد صلى الله عليه وسلم وأمتك الحامدون يحمدون الله في السراء والضراء قربانهم دماؤهم أي يتقربون الى الله سبحانه وتعالى باراقة دمائهم في الجهاد وأناجيلهم في صدورهم أي يحفظون كتابهم لا يحضرون قتالا الا وجبريل معهم يتحنن الله اليهم كتحنن الطير على فراخه ثم قال لى يعني أباه فاذا سمعت به فاخرج اليه وآمن به وصدقه فكان النبي صلى الله عليه وسلم يحب ان يسمع اصحابه حديثه فاتاه يوما فقال له النبي صلى الله عليه وسلم يا نعمان حدثنا فابتدأ النعمان الحديث من أوله فرأي رسول الله صلى الله عليه وسلم يتبسم فقال أشهد أنى رسول الله ثم ان النعمان قتله الاسود العنسى الذي ادعى النبوة وقطعه عضوا عضوا وهو يقول ان محمدا رسول الله وانك كذاب مفتر على الله ثم أحرقه بالنار فلم يحترق كما وقع للخليل وقيل الذى احرقه الاسود العنسى بالنار ولم يحترق ذؤيب بن كليب او ابن وهب ولما بلغه صلى الله عليه وسلم ذلك أخبر أصحابه فقال عمر رضى الله عنه الحمد لله الذى جعل من أمتنا مثل ابراهيم الخليل * وفى التوراة في صفة أمته صلى الله عليه وسلم دويهم في مساجدهم كدوى النحل وفى رواية اصواتهم بالليل فى جو السماء كاصوات النحل رهبان بالليل ليوث بالنهار واذا هم احدهم بحسنة فلم يعملها كتبت له حسنة واحدة فان عملها كتبت له عشرا واذا هم بسيئة فلم يعملها كتبت له حسنة وان عملها كتبت عليه سيئة واحدة يامرون بالمعروف وينهون عن المنكر ويؤمنون بالكتاب الاول

اقترانها بالنبوة اوان المراد بها النبوة اى لم يدركا النبوة فضلا عن الرسالة بناء على تاخرها عن النبوة ثم رأيت الحافظ ابن حجر قال في بحيرا ما أدرى ادرك البعثة أم لا هذا كلامه في الاصابة وليس هذا بحيرا الراهب الصحابى الذى هو أحد الثمانية الذين قدموا مع جعفر بن أبى طالب من الحبشة فعنه رضي الله تعالي عنه قال سمعت رسول الله صلي الله عليه وسلم يقول اذا شرب الرجل كاسا من خمر الحديث ومن قال ان هذا الحديث منكر ظن ان بحيرا هذا هو بحيرا المذكور هنا الذى لقي النبى صلى الله عليه وسلم قبل البعثة والله أعلم

﴿ باب ما حفظه الله تعالي به في صغره صلي الله عليه وسلم من امر الجاهلية ﴾

اى من اقذارهم ومعايبهم أى بحسب ما آل اليه شرعه لما يريد الله تعالي به من كرامته حتى صار أحسنهم خلقا وأصدقهم حديثا واعظمهم امانة وأبعدهم من الفحش والاخلاق التى تدنس الرجال تنزيها وتكريما اي حتي كان صلى الله عليه وسلم افضل قومه مروءة واحسنهم خلقا وأكرمهم مخالطة وخيرهم جوارا وأعظمهم حلما وأمانة وأصدقهم حديثا فسموه الامين لما جمع الله عز وجل فيه من الامور الصالحة الحميدة والفعال السديدة من الحلم والصبر والشكر والعدل والزهد والتواضع والعفة والجود والشجاعة والحياء والمروءة * فمن ذلك ما ذكره ابن اسحق ان رسول الله صلى الله عليه وسلم قال لقد رأيتني أي رأيت نفسي في غلمان من قريش تنقل الحجارة لبعض ما يلعب به الغلمان كلنا قد تعرى وأخذ ازاره وجعله على رقبته يحمل عليها الحجارة فانى لاقبل معهم كذلك وأدبر اذ لكمني لاكم أى من الملائكة ما أراها لكمة وجيعة وفي لفظ لكمني لكمة شديدة وقد يقال لا منافاة لانها مع شدتها لم تكن وجيعة له صلي الله عليه وسلم ثم قال شد عليك ازارك فاخذته فشددته على ثم جعلت احمل الحجارة على رقبتي وازاري على من بين اصحابى اى وقد وقع له صلى الله عليه وسلم مثل ذلك اى نقل الحجارة عاريا عند اصلاح ابي طالب لزمزم فعن ابن اسحق وصححه ابو نعيم قال كان ابو طالب يعالج زمزم وكان النبي صلى الله عليه وسلم ينقل الحجارة وهو غلام فاخذ ازاره واتى به الحجارة فغشي عليه فلما أفاق سأله ابو طالب فقال أتانى آت عليه ثياب بيض فقال لي استتر فما رؤيت عورته صلى الله عليه وسلم من يومئذ وفى الخصائص الصغرى ونهي صلى الله عليه وسلم عن التعري وكشف العورة من قبل ان يبعث بخمس سنين وقد وقع له صلى الله عليه وسلم مثل ذلك اى نهيه عن التعري عند بنيان الكعبة كما سياتى وسياتي ما فيه * ومن ذلك ما جاء عن على رضى الله تعالي عنه قال سمعت رسول الله صلى الله عليه وسلم يقول ما هممت بقبيح مما هم به اهل الجاهلية اى ويفعلونه الا مرتين من الدهر كلتاهما عصمنى الله عز وجل منهما أى من فعلهما قلت لفتي كان معي من قريش باعلى مكة في غنم لاهله يرعاها اى وفي لفظ قلت ليلة لبعض فتيان مكة ونحن فى رعاية غنم اهلنا () لم أقف على اسم هذا

اى بجنس الكتب السابقة والكتاب الآخر وهو القرآن * وروى الامام احمد وغيره باسناد صحيح ان الله تعالى قال لعيسى عليه السلام يا عيسي اني باعث بعدك أمة ان اصابهم ما يحبون حمدوا وشكروا وان اصابهم ما يكرهون صبروا واحتسبوا ولا حلم ولا علم قال كيف يكون لهم هذا ولا حلم ولا علم قال اعطيهم من حلمي وعلمى وحينئذ يكون المراد ولا حلم ولا علم لهم كامل وان الله تعالي يكمل علمهم وحلمهم من علمه وحلمه ويدل لذلك ما ذكره بعضهم ان هذه الامة آخر الامم فكان الحلم والعلم الذى قسم بين الامم كما شهد به حديث ان الله قسم بينكم اخلاقكم كما قسم ارزاقكم وقد جدا نصيب هذه الامة منه فلم

تدرك الا اليسير من ذلك مع قصر اعمارهم فاعطاهم الله من حلمه وعلمه وجاء انهم يسمون في التوراة صفوة الرحمن وفي الانجيل حلماء وعلماء أبرارا أتقياء كانهم من الفقه أنبياء وروى الدارقطني ان عمر بن الخطاب رضي الله عنه قال لكعب الاحبار كيف تجدني يعني في التوراة قال خليفة قرن من حديد أمير شديد لا تخاف في الله لومة لائم ثم الخليفة من بعدك تقتله أمة ظالمون له ثم يقع البلاء بعد * وفي صحف شعيا اسمه صلي الله عليه وسلم ركن المتواضعين وفيها اني باعث نبيا أميا أفتح به آذانا صما وقلوبا غلفا واعينا عميا مولده بمكة ومهاجره بطيبة وملكه بالشام (١٤٦) رحيما بالمؤمنين يبكي للبهيمة المثقلة ويبكي لليتيم في حجر الارملة لو يمر الي جانب السراج لم يطفئه من سكينته ولو يمشي على القضيب الرعراع يعني اليابس لم يسمع من تحت قدميه وشعيا عليه السلام كان بعد داود وسليمان عليهما السلام وقبل زكريا ويحيي عليهما السلام ولما نهي بني اسرائيل عن ظلمهم رعتيهم طلبوه ليقتلوه فهرب منهم فمر بشجرة فانفلقت له ودخل فيها فادركه الشيطان فاخذ بهدبة ثوبه فابرزها فلما رأوا ذلك جاؤا بالمنشار فوضعوه على الشجرة فنشروها ونشروه معها وكان من جملة الرسل الذين عناهم الله بقوله وقفينا من بعده بالرسل وهم سبعة وهو ثالث تلك الرسل السبعة وهو المبشر بعيسي وبمحمد صلى الله عليه وسلم فقال يخاطب بيت المقدس لما شكا له الخراب والقاء الجيف فيه ابشر ياتيك راكب الحمار يعني اعيسي وبعده راكب الجمل يعني محمدا صلى الله عليه وسلم ولعل ذلك باعتبار الاغلب في حقه صلي الله عليه وسلم من ابراهيم ركوبه للجمل فلا ينافي ذلك وصفه ايضا بانه يركب الحمار والجمل واسمه صلى الله عليه وسلم في الزبور حاط حاط والفلاح الذى يمحق الله به الباطل والفارق أي يفرق بين الحق والباطل وهو معني فارقليط أو بارقليط وقيل معناه الذى يعلم الاشياء الخفية وذكر صاحب الدر المنظم باسناده ان النبي صلي الله عليه وسلم قال لعمر رضي الله عنه يا عمر أتدري من أنا أنا الذى بعثني الله في التوراة لموسي وفي الانجيل لعيسى وفي الزبور لداود ولا فخر أي لا اقول ذلك على سبيل الافتخار بل على سبيل التحدث بالنعمة يا عمر أتدرى من انا انا

الفتي أبصر لي غنمي حتي أسمر هذه الليلة بمكة كما يسمر الفتيان قال نعم وأصل السمر الحديث ليلا فخرجت فلما جئت أدنى دار من دور مكة سمعت غناء وصوت دفوف ومزامير فقلت ماهذا فقالوا فلان قد تزوج بفلانة لرجل من قريش تزوج امرأة من قريش فلهوت بذلك الصوت حتي غلبتني عيناى فنمت فما أيقظني الا مس الشمس أى وفي لفظ فجلست أنظر أى أسمع وضرب الله على أذني فوالله ما ايقظني الا حر الشمس فرجعت الي صاحبي فقال مافعلت فاخبرته ثم فعلت الليلة الاخرى مثل ذلك * اقول المناسب لقوله عصمني الله مافي الرواية الثانية لا ماذكر في الرواية الاولي الا ان يحمل قوله في الرواية الاولى فلهوت على أردت ان الهو والله اعلم فقال صلى الله عليه وسلم والله ماهممت بغيرها بسوء مما تعمله أهل الجاهلية أى ماهممت بسوء مما تعمله أهل الجاهلية غيرها وفي لفظ فوالله ماهممت ولا عدت بعدها لشيء من ذلك أي مما تعمله أهل الجاهلية ولا هممت به حتي أكرمني الله تعالى بنبوته * ومن ذلك ماجاء عن أم أيمن رضى الله عنها انها قالت كان بوانة بضم الموحدة وبفتح الواو مخففة بعدها الف ونون صنما تحضره قريش وتعظمه وتنسك أى تذبح له وتحلق عنده وتعكف عليه يوما الى الليل في كل سنة فكان أبو طالب يحضر مع قومه ويكلم رسول الله صلى الله عليه وسلم أن يحضر ذلك العيد معه فيابى ذلك حتى قالت رأيت أبا طالب غضب عليه ورأيت عماته غضبن عليه يومئذ أشد الغضب وجعلن يقلن انا لنخاف عليك مما تصنع من اجتناب آلهتنا ويقلن ماتريد يا محمد ان تحضر لقومك عيدا ولا تكثر لهم جمعا فلم يزالوا به حتى ذهب فغاب عنهم ماشاء الله ثم رجع مرعوبا فزعا فقلن مادهاك قال أني اخشى ان يكون بي لمم أى لمة وهو المس من الشيطان فقلن ما كان الله عز وجل ليبتليك بالشيطان وفيك من خصال الخير مافيك فما الذى رأيت قال اني كلما دنوت من صنم منها أى من تلك الاصنام التى عند ذلك الصنم الكبير الذى هو بوانة تمثل لي رجل أبيض طويل أى وذلك من الملائكة يصيح بي وراءك يا محمد لا تمسه قالت فما عاد الى عيد لهم حتى تنبأ صلى الله عليه وسلم * اقول ظاهر هذا السياق ان اللمم يكون من الشيطان وحينئذ يكون بمعنى اللمة وهي المس من الشيطان كما قدمناه فقد اطلق اللمم على اللمة والا فاللمم نوع من الجنون كما تقدم في قصة الرضاع قد اصابه لمم اوطائف من الجن اذ هو يدل على ان اللمس يكون من غير الشيطان كمرض وعبارة الصحاح اللمم طرف من الجنون وأصاب فلانا من الجن لمة وهى المس أى فقد غاير بينهما والله أعلم * ومن ذلك ماروته عائشة رضي الله تعالي عنها قالت سمعت رسول الله صلى الله عليه وسلم يقول سمعت زيد بن عمرو بن نفيل يعيب كل ماذبح لغير الله تعالي أي فكان يقول لقريش الشاة خلقها الله عز وجل وانزل لها من السماء الماء وانبت لها من الارض الكلاء ثم تذبحونها على غير اسم الله فاذقت شيئا ذبح على النصب أي الاصنام حتي أكرمني الله تعالى برسالته أى وزيد بن عمرو كان قبل النبوة زمن الفترة على دين

اسمى فى التوراة أحيد وفي الانجيل البارقليط وفي الزبور حماط وفى صحف ابراهيم طاب طاب ولا فخر وجاء في الزبور اني أنا الله لا اله الا انا ومحمد رسولي ووصف بانه يقوى الضعيف الذى لا ناصر له ويرحم المسكين ويبارك عليه في كل وقت ويدوم ذكره الى الابد ووصف بالجبار ففي الزبور تقلد أيها الجبار سيفك * فان قيل قال الله تعالي وما أنت عليهم بجبار * أجيب بان الاول هو الذى يحبب الخلق الي الحق والثاني هو المتكبر وفى الزبور أيضا يا داود سياتى من بعدك نبي اسمه احمد ومحمد لا أغضب عليه أبدا ولا يغضبني أبدا وقد غفرت له ما تقدم من ذنبه وما تاخر وأمته مرحومة ياتون يوم القيامة ونورهم مثل نور الانبياء وقوله وقد غفرت له الخ أى على فرض وقوع ذنب منه أو المراد بالذنب خلاف الاولى من باب حسنات الابرار سيئات المقربين أي ما يعد حسنة بالنسبة لمقام الابرار قد يعد سيئة بالنسبة لمقام المقربين لعلو مقامهم وارتفاع شانهم * وفي بعض ما جاء عن داود عليه السلام ان الله أظهر من صهيون اكليلا محمودا وصهيون اسم مكة والاكليل الامام الرئيس وهو محمد صلى الله عليه وسلم وفى صحف شيث اخوناخ ومعناه صحيح الاسلام وفى بعض الكتب المنزلة اني باعث رسولا من الاميين أشدده بكل جميل وأهب له كل خلق كريم وأجعل الحكمة منطقه والصدق والوفاء طبيعته والعفو والمعروف خلقه والحق شريعته والعدل سيرته والاسلام ملته ارفع به من الوضيعة وأهدى به من الضلالة واؤلف بين قلوب متفرقة واهواء مختلفة واجعل أمته خير الامم * واما ما جاء مما يدل على وجود اسمه الشريف أعني لفظ محمد مكتوبا على الاحجار والنبات والحيوان وغير ذلك بقلم القدرة فكثير * ومن ذلك ما جاء عن جابر بن عبد الله رضي الله عنهما قال قال رسول الله صلى الله عليه وسلم كان نقش خاتم سليمان بن داود عليهما السلام لا اله الا الله محمد رسول الله * وعن عبادة بن الصامت رضى الله عنه عن النبي صلى الله عليه وسلم ان فص خاتم سليمان بن داود عليهما السلام كان سماويا أى من السماء ألقي اليه فوضعه فى خاتمه وكان به انتظام ملكه وكان نقشه انا الله لا اله الا انا محمد عبدي ورسولى فعلي هذا يكون ما تقدم عن جابر رضى الله عنه رواه بالمعنى وكان

ابراهيم عليه السلام فانه لم يدخل في يهودية ولا نصرانية واعتزل الاوثان والذبائح التى تذبح للاوثان ونهي عن الوأد وتقدم انه كان يحييها اذا أراد أحد ذلك أخذ الموءودة من ابيها وتكفلها وكان اذا دخل الكعبة يقول لبيك حقا تعبدا وصدقا وقيل ورقا عذت بما عاذ به ابراهيم ويسجد للكعبة قال صلى الله عليه وسلم انه يبعث أمة وحده أى يقوم مقام جماعة انتهي أي فان ولده سعيد اقال يارسول الله ان زيدا كان كما قد رأيت وبلغك فاستغفر له قال نعم استغفر له فانه يبعث يوم القيامة أمة وحده وفي البخاري عن عبد الله بن عمر رضى الله تعالى عنهما ان النبي صلي الله عليه وسلم لقي زيد بن عمرو بن نفيل قبل أن ينزل على النبي صلى الله عليه وسلم الوحى وقد قدمت الي النبي صلي الله عليه وسلم سفرة أى فيها شاة ذبحت لغير الله عز وجل اوقدمها النبي صلى الله عليه وسلم اليه فابي ان يا كل منها وقال اني لست آكل ما تذبحون على انصابكم ولا آكل الا ماذكر اسم الله عليه ولعل هذا كان قبل ما تقدم عنه صلى الله عليه وسلم وان ذلك كان هو السبب في ذلك قال الامام السهيلي وفيه سؤال كيف وفق الله عز وجل زيدا الى ترك ما ذبح على النصب ومالم يذكر اسم الله عليه ورسوله صلي الله عليه وسلم كان أولى بهذه الفضيلة في الجاهلية لما ثبت من عصمة الله تعالى له أي فكان صلى الله عليه وسلم يترك ذلك من عند نفسه لا تباعا لزيد بن عمرو وحينئذ لا يحسن الجواب الذى اشرنا اليه بقولنا واجاب أى السهيلي بانه لم يثبت انه صلي الله عليه وسلم اكل من تلك السفرة اي ولا من غيرها سلمنا انه اكل قبل ذلك مما ذبح على النصب فتحريم ذلك لم يكن من شرع ابراهيم وانما كان تحريم ذلك في الاسلام والاصل في الاشياء قبل ورود الشرع على الاباحة هذا كلامه وفيه ان هذا التسليم يبطل عد الشمس الشامي ذلك من امر الجاهلية التى حفظه الله تعالي منه فى صغره ويخالف ما ذكره بعضهم من ان زيد بن عمرو هذا هو رابع اربعة من قريش فارقوا قومهم فتركوا الاوثان والميتة وما يذبح للاوثان كانوا يوما في عيد لصنم من أصنامهم ينحرون عنده ويعكفون عليه ويطوفون به في ذلك اليوم فقال بعضهم لبعض تعلمون والله ما قومكم على شيء لقد اخطئوا دين ابيهم ابراهيم فما حجر تطوف به لا يسمع ولا يبصر ولا يضر ولا ينفع ثم تفرقوا في البلاد يلتمسون الحنيفية دين ابراهيم وظاهر هذا السياق ان تركهم للاوثان كان بعد عبادتهم لها وسياتى عن ابن الجوزى انهم لم يعبدوها وهؤلاء الثلاثة الذين زيد بن عمرو رابعهم ورقة بن نوفل وعبيد الله بن جحش ابن عمته صلي الله عليه وسلم أميمة وعثمان بن الحويرث وزاد ابن الجوزى على هؤلاء الاربعة جماعة آخر بن سياتي الكلام عليهم عند الكلام على اول من اسلم وزيد بن عمرو بن نفيل هذا كان ابن اخى الخطاب والد سيدنا عمر اخاه لامه فاما ورقة فلم يدرك البعثة على ما سياتي وكان ممن دخل في النصرانية أي بعد دخوله في اليهودية كما سياتى واما عبيد الله بن جحش فادرك البعثة واسلم وهاجر الى الحبشة مع من هاجر من المسلمين ثم تنصر هناك

سليمان عليه السلام ينزعه اذا دخل الخلاء واذا جامع وكان عند نزعه يتنكر عليه امر الناس ولم يجد من نفسه ما كان يجده قبل نزعه ووجد على بعض الحجارة القديمة مكتوبا بمحدتي مصلح وسيد أمين وعن عمر بن الخطاب رضي الله عنه انه قال لكعب الاحبار اخبرنا عن فضائل رسول الله صلى الله عليه وسلم قبل مولده قال نعم يا أمير المؤمنين قرأت ان ابراهيم الخليل عليه السلام وجد حجرا مكتوبا عليه اربعة اسطر الاول أنا الله لا إله الا أنا فاعبدوني والثاني أنا الله لا اله الا أنا محمد رسول الله طوبي لمن آمن به واتبعه والثالث أنا الله لا اله الا أنا الحرم لي والكعبة بيتي من دخل بيتي أمن من عذابي قال الحلبي ولينظر الرابع ثم نقل عن بعضهم ان

كما سياتي وكان يمر على المسلمين ويقول لهم فتحنا وصاصتم أي ابصرنا وأنتم تلتمسون البصر ولم تبصروا ومات على النصرانية وأما عثمان بن الحويرث فلم يدرك البعثة وقدم على قيصر ملك الروم وتنصر عنده وأما زيد بن عمرو بن نفيل هذا كان يوبخ قريشا ويقول لهم والذي نفس زيد بن عمرو بيده ما أصبح أحد منكم على دين ابراهيم غيري حتى ان عمه الخطاب أخرجه من مكة وأسكنه بحراء ووكل به من يمنعه من دخول مكة كراهة ان يفسد عليهم دينهم ثم خرج يطلب الحنيفية دين ابراهيم ويسال الاحبار والرهبان عن ذلك حتى بلغ الموصل ثم اقبل الى الشام فجاء الى راهب به كان انتهي اليه علم أهل النصرانية فساله عن ذلك فقال له انك لتطلب دينا ما أنت بواجد من يحملك عليه اليوم ولكن قد أظلك زمان نبي يخرج من بلادك التي خرجت منها يبعث بدين ابراهيم الحنيفية فالحق بها فانه مبعوث الآن هذا زمانه فخرج سريعا يريد مكة حتى اذا توسط بلاد لخم عدوا عليه وقتلوه ودفن بمكان يقال له ميفعة وقيل دفن باصل جبل حراء هذا وفي كلام الواقدي عن زيد بن عمرو انه قال لعامر بن ربيعة وانا انتظر نبيا من ولد اسمعيل ولا أرى أن أدركه وانا أدين به واصدقه وأشهد أنه نبي فان طالت بك مدة فرأيته فسلم مني عليه قال عامر فلما أسلمت بلغته صلى الله عليه وسلم عن زيد السلام قال فرد عليه السلام وترحم عليه وتقدم ان ولده سعيدا سال النبي صلى الله عليه وسلم أن يستغفر لابيه زيد فقال نعم استغفر له الحديث قال وعن عائشة رضي الله تعالى عنها قالت قال رسول الله صلى الله عليه وسلم دخلت الجنة فوجدت لزيد بن عمرو دوحتين أي شجرتين عظيمتين قال الحافظ ابن كثير اسناده جيد قوي أي وقال الا انه ليس في شيء من الكتب وفي رواية رأيته في الجنة يسحب ذيولا * وعن الزهري نهي رسول الله صلى الله عليه وسلم عن أكل ما يذبح للجن وعلى اسمهم وأما ما قيل عند ذبحه بسم الله واسم محمد فحلال اكله وان كان القول المذكور حراما لايهامه التشريك وهذا من جملة المحال المستثناة من قوله تعالى له لا أذكرا الا وتذكر معي فقد جاء أتاني جبريل فقال ان ربي وربك يقول لك أتدري كيف رفعت ذكرك أي على اي حال جعلت ذكرك مرفوعا مشرفا المذكور ذلك في قوله تعالى ألم نشرح لك صدرك الى قوله ورفعنا لك ذكرك قلت الله أعلم قال لا أذكرا الا وتذكر معي اي في غالب المواطن وجوبا او ندبا ومن ذلك ماروى عن علي رضي الله تعالى عنه قال قيل للنبي صلى الله عليه وسلم هل عبدت وثنا قط قال لا قالوا هل شربت خمرا قط قال لا ومازلت اعرف ان الذي هم عليه كفر وما كنت ادري ما الكتاب ولا الايمان انتهي * أقول تحريم شرب الخمر في الجاهلية ليس من خصائصه صلى الله عليه وسلم بل حرمها على نفسه في الجاهلية جماعة كثيرون سياتي ذكر بعضهم وتقدم ذكر بعض منهم وكون شرب الخمر من الكفر على ما هو ظاهر السياق بمعنى ينبغي ان يجتنب كما يجتنب الكفر ولعل صدور هذا منه صلى الله عليه وسلم كان بعد تحريم الخمر ويكون الاتيان بذلك للمبالغة في الزجر عنها والتباعد منها

في سنة اربع وخمسين وأربعمائة عصفت ريح شديدة بخراسان كريح عاد انقلبت منها الجبال وفرت منها الوحوش فظن الناس ان القيامة قد قامت وابتهلوا الى الله تعالى فنظروا واذا نور عظيم قد نزل من السماء على جبل من تلك الجبال ثم تاملوا الوحوش فاذا هي منصرفة الى ذلك الجبل الذي سقط فيه ذلك النور فساروا معها اليه فوجدوا فيه صخرة طولها ذراع في عرض ثلاثة اصابع وفيها ثلاثة أسطر سطر فيه لا اله الا الله فاعبدون وسطر فيه محمد رسول الله القرشي وسطر ثالث فيه احذروا وقعة المغرب انها تكون من سبعة او تسعة والقيامة قد ازفت اى قربت * وجاء ان آدم عليه السلام قال طفت السموات فلم ار في السموات موضعا الا رأيت اسم محمد صلى الله عليه وسلم مكتوبا عليه ولم ار في الجنة قصرا ولا غرفة لانها الا واسم محمد صلى الله عليه وسلم مكتوبا عليه ولقد رأيت اسمه صلى الله عليه وسلم على نحور الحور العين وورق آجام الجنة وشجرة طوبي وسدرة المنتهي والحجب وبين اعين الملائكة قيل ان اول شيء كتبه القلم في اللوح المحفوظ بسم الله الرحمن الرحيم اني انا الله لا اله الا انا محمد رسولي من استسلم لقضائي وصبر على بلائي وشكر على نعمائي ورضي بحكمي كتبته صديقا و بعثته يوم القيامة من الصديقين وفي رواية مكتوب في صدر اللوح المحفوظ لا إله الا الله دينه الاسلام محمد عبده ورسوله فمن آمن بهذا ادخله الله الجنة وفي رواية

لما أمر الله القلم أن يكتب ما كان ومايكون كتب على سرادق العرش لااله الاالله محمد رسول الله قال الجلال السيوطي في الخصائص الكبرى ومن خصائصه صلى الله عليه وسلم كتابة اسمه الشريف مع اسم الله تعالي على العرش وفيها أيضا قال الله تعالى ولقد خلقت العرش على الماء فاضطرب فكتبت عليه لااله الاالله محمد رسول الله فسكن ومكتوب اسمه صلى الله عليه وسلم على سائر الملكوت أى من السماء والجنان ومافيها وسائر مافى الملكوت وعن على رضى الله عنه عن النبى صلى الله عليه وسلم عن الله عز وجل انه قال يامحمد وعزتى وجلالى لولاك ماخلقت أرضا ولاسماء ولارفعت هذه الخضراء ولا بسطت هذه الغبراء وفي رواية عنه ولاخلقت

لانها أم الخبائث وقد كانت نفوس غالبهم ألفتها وهذا محمل ماجاء أتاني جبريل فقال بشر أمتك انه من مات لايشرك بالله شيئا أي مصدقا بما جئت به دخل الجنة أى لا بد وان يدخل الجنة وان دخل النار قلت ياجبريل وان زنى وان سرق قال نعم قلت وان سرق وان زني قال نعم قلت وان سرق وان زني قال نعم وان شرب الخمر والمراد بتحريمها تحريمها على الناس والافني الخصائص الصغرى للسيوطي وحرمت عليه الخمر من قبل مايبعث قبل ان تحرم على الناس بعشرين سنة والله اعلم قال وأما مارواه جابر بن عبد الله كان رسول الله صلى الله عليه وسلم يشهد مع المشركين مشاهدهم فسمع ملكين خلفه واحد يقول لصاحبه اذهب بنا نقوم خلف رسول الله صلي الله عليه وسلم فقال كيف نقوم خلفه وانما عهده باستلام الاصنام قبل فلم يعد بعد ذلك يشهد مع المشركين مشاهدهم قال الحافظ ابن حجر أنكره الناس أى فقد قال الامام احمد كما في الشفاء انه موضوع او يشبه الموضوع وقال الدارقطني ان ابن أبي شيبة وهم في اسناده والحديث بالجملة منكر فلا يلتفت اليه والمنكر فيه قول الملك عهده باستلام الاصنام قبل فان ظاهره انه باشر الاستلام وليس ذلك مرادا أبدا بل المراد انه شاهد مباشرة المشركين استلام أصنامهم أى لشهوده بعض مشاهدهم التي تكون عند الاصنام وقال غيره والمراد بالمشاهد التي شهدها أى التى كان يشهدها مشاهد الحلف ونحوها كالضيافات الآتى بيانها لامشاهد استلام الاصنام فانه يرده ماتقدم عن أم أيمن انتهى أى من قولها ان بوانة كان صنما لقريش تعظمه وتعتكف عليه يوما الى الليل في كل سنة الي آخره أى ويرده أيضا ماتقدم من قوله صلى الله عليه وسلم لبحيرا لما حلفه باللات والعزى لاتسالني بهما فانى والله ماأبغضت شيئا قط بغضهما لان مثل اللات والعزي غيرهما من الاصنام في ذلك وماسياتي من قوله صلي الله عليه وسلم لخديجة رضي الله تعالى عنها والله ما أبغضت بغض هذه الاصنام شيئا قط وماجاء انه صلي الله عليه وسلم قال لما نشات بغضت الى الاوثان وبغض الى الشعر والله سبحانه وتعالي اعلم

باب رعيته صلى الله عليه وسلم

قال رعيته بكسر الراء المراد الهيئة انتهى * اقول المبين في هذا الباب انما هو فعله صلى الله عليه وسلم الذى هو رعيه للغنم لا بيان هيئة رعيه للغنم فرعيته بفتح الراء لا بكسرها والله أعلم * عن ابي هريرة رضي الله تعالي عنه قال قال رسول الله صلى الله عليه وسلم مابعث الله نبيا الا رعي الغنم قال له اصحابه وأنت يارسول الله قال وانا رعيتها الاهل مكة بالقراريط أى وهي اجزاء من الدراهم والدنانير يشترى بها الحوائج الحقيرة قال سويد بن سعيد يعني كل شاة بقيراط وقيل القراريط موضع بمكة فقد قال ابراهيم الحربى قراريط موضع ولم يرد بذلك القراريط من الفضة أي والذهب قال وأيد هذا الثاني بان العرب لم تكن تعرف القراريط التى هي قطع الذهب والفضة بدليل انه جاء في الصحيح ستفتحون أرضا يذكر فيها

سماء ولا ارضا ولا طولا ولا عرضا ولله در القائل لولاه ماكان فلك ولا فلك كلا ولا بان تحريم وتحليل * ومن ذلك ماحدث به بعضهم قال غزونا الهند فوقفت في غيضة فاذا فيها شجر عليه ورق أحمر مكتوب عليه بالبياض لااله الاالله محمد رسول الله وعن بعضهم قال رأيت في جزيرة شجرة عظيمة لها ورق كبير طيب الرائحة مكتوب عليه بالحمرة والبياض في الخضرة كتابة بينة واضحة ابتدعها الله بقدرته ثلاثة أسطر الاول لااله الاالله والثانى محمد رسول الله والثالث ان الدين عند الله الاسلام وعن بعضهم أيضا قال دخلت بلاد الهند فرأيت في بعض قراها شجر ورد أسود يتفتح عن وردة كبيرة سوداء طيبة الرائحة مكتوب عليها بخط ابيض لااله الاالله محمد رسول الله

أبو بكر الصديق عمر الفاروق فشككت في ذلك وقلت انه معمول فعمدت الى وردة أخرى لم تفتح بعد فرأيت فيها كما رأيت في سائر الورد وفي البلد شيء كثير واهل تلك البلد يعبدون الحجارة ونقل ابن مرزوق في شرح البردة عن بعضهم قال عصفت بنا ريح ونحن في لجج بحر الهند فارسينا في جزيرة فرأينا وردا أحمر ذكى الرائحة مكتوبا عليه بالاصفر براءة من الرحمن الرحيم الى جنات النعيم لااله الا الله محمد رسول الله * ومن ذلك ماحكاه بعضهم قال رأيت في بلاد الهند شجرة تحمل ثمرا يشبه اللوز له قشران فاذا كسر خرج منه ورقة خضراء مطوية مكتوب عليها بالحمرة لااله الاالله محمد رسول الله كتابة جلية وهم يتبركون بتلك الشجرة ويستسقون بها اذا

منعوا الغيث وحكى الحافظ السلفي عن بعضهم أن شجرة ببلاد الهند لها اوراق خضر وعلى كل ورقة مكتوب بخط أشد خضرة من لون الورقة لا إله الا الله محمد رسول الله وكان أهل تلك البلد اهل اوثان وكانوا يقطعونها ويعفون آثارها فترجع الى ما كانت عليه في اقرب زمن فاذا بوا الرصاص وجعلوه في اصلها فخرج من حول الرصاص اربع فروع كل فرع مكتوب عليه لا إله الا الله محمد رسول الله فصاروا يتبركون بها ويستشفون بها من المرض اذا اشتد ويخلقونها بالزعفران وأحسن الطيب * ومن ذلك انه وجد في سنة سبع اوتسع وثمانمائة حبة عنب مكتوب (١٥٠) عليها بخط بارع بلون اسود محمد ومنه ماذكره بعضهم انه اصطاد سمكة مكتوبا على جنبها الايمن لا اله الا الله وعلي جنبها الايسر محمد رسول الله قال فلما رأيتها ألقيتها في النهر احتراما لها وعن بعضهم قال ركبت بحر المغرب ومعنا غلام معه سنارة فادلاها في البحر فاصطاد سمكة قدر شبر بيضاء فاذا مكتوب بالاسود على احدى اذنيها لا اله الا الله وعلى الاخرى محمد رسول الله فقذفناها في البحر وعن ابن عباس رضى الله عنهما قال كنا عند رسول الله صلي الله عليه وسلم واذا بطائر في فمه لؤلؤة خضراء فالقاها فاخذها النبي صلى الله عليه وسلم فوجد فيها دودة خضراء مكتوبا عليها بالاصفر لا إله الا الله محمد رسول الله ذكره الحلبي في السيرة * ومنه ايضا ماحكاه بعضهم انه كان بطبرستان قوم يقولون لا إله الا الله وحده لا شريك له ولا يقرون لسيدنا محمد صلى الله عليه وسلم بالرسالة وحصل منهم افتتان ففي يوم شديد الحر ظهرت سحابة شديدة وذلك البياض فلم تزل تنشأ حتى اخذت ما بين الخافقين وأحالت بين السماء والبلد فلما كان وقت الزوال ظهر بخط واضح لا إله الا الله محمد رسول الله فلم تزل كذلك الى وقت العصر فتاب كل من كان افتتن واسلم اكثر من كان في البلد من اليهود والنصارى * ومن ذلك ماجاء عن عمر بن الخطاب رضى الله عنه قال بلغني في قوله تعالى وكان تحته كنز لهما قال كان لوح من ذهب وقيل لوح من رخام مكتوب فيه عجبا لمن أيقن بالموت اى بانه يموت كيف يفرح عجبا لمن أيقن بالحساب اي بانه يحاسب كيف يغفل عجبا لمن أيقن بالقضاء والقدر كيف

القيراط ولانه جاء في بعض لاهلي ولا يرعي لاهله باجرة أى كما قضت بذلك العادة وأيضا جاء في بعض الروايات بدل بالقراريط باجياد فدل ذلك على ان القراريط اسم محل عبر عنه تارة بالقراريط وتارة باجياد ورد بان أهل مكة لا يعرفون بها محلا يقال له القراريط وحينئذ يكون أراد باهله أهل مكة لا أقاربه التي تقضي العادة بانه لا يرعى لهم بالاجرة والاضافة تأتي لادنى ملابسة ويدل لذلك ماجاء في رواية البخاري كنت ارعاها اى الغنم على قراريط لاهل مكة وذكره البخاري كذلك في باب الاجارة وذلك يبعد ان المراد بالقراريط المحل وجعل على بمعني الباء ويرد القول بان العرب لم تكن تعرف القراريط التي هي قطع الدراهم والدنانير أي ويمنع دلالة قوله صلى الله عليه وسلم ستفتحون ارضا يذكر فيها القيراط على ذلك لجواز أن يكون المراد يذكر فيها القيراط كثير الكثرة التعامل به فيها أو ان المراد بالقيراط مايذكر في المساحة وجمع الحافظ ابن حجر بانه رعى لاهله أى اقاربه بغير أجرة ولغيرهم باجرة والمراد بقوله أهلي اهل مكة اى الشامل لاقاربه ولغيرهم قال فيتجه الخبران ويكون في احد الحديثين بين الاجرة أي التي هي القراريط وفي الآخر بين المكان أى الذي هو أجياد فلا تنافي في ذلك هذا كلامه ملخصا وعبارته تقتضي وقوع الامرين منه صلى الله عليه وسلم وهو مما يتوقف على النقل في ذلك قال ابن الجوزي كان موسى ومحمد صلى الله عليهما وسلم رعاة غنم وهذا يرد قول بعضهم لم يرد ابن اسحق برعايته صلي الله عليه وسلم الغنم الا رعايته لها في بني سعد مع أخيه من الرضاع أى وقد يتوقف في كون قول ابن الجوزي هذا بمجرده يرد قول هذا البعض نعم يرده ماتقدم ومايأتي وفي الهدى انه صلى الله عليه وسلم آجر نفسه قبل النبوة في رعية الغنم * ومن حكمة الله عز وجل في ذلك ان الرجل اذا استرعى الغنم التي هي أضعف البهائم سكن قلبه الرأفة واللطف تعطفا فاذا انتقل من ذلك الي رعاية الخلق كان قد هذب أولا من الحدة الطبيعية والظلم الغريزي فيكون في أعدل الاحوال ووقع الافتخار بين اصحاب الابل وأصحاب الغنم أي عند النبي صلى الله عليه وسلم فاستطال أصحاب الابل فقال رسول الله صلي الله عليه وسلم بعث موسى وهو راعي غنم وبعث داود وهو راعي غنم وبعثت أنا وأنا راعي غنم أهلي باجياد أي وهو موضع باسفل مكة من شعابها ويقال له جياد بغير همزة ولعل المراد بقوله راعي غنم اي وكذا قوله وأنا راعي غنم اى وقد رعى الغنم وقد رعيت الغنم اذ الاخذ بظاهر الحالية بعيد ولتنظر حكمة الاقتصار على من ذكر من الانبياء مع قوله السابق ما بعث الله نبيا الا رعي الغنم ومايأتي من قوله ومامن نبي الا وقد رعاها وقد قال صلى الله عليه وسلم الغنم بركة والابل عز لاهلها وقال في الغنم سمنها معاشنا وصوفها رياشنا ودفؤها كساؤنا وفي رواية سمنها معاش وصوفها رياش أي وفي الحديث الفخر والخيلاء في اصحاب الابل والسكينة والوقار في اهل الغنم ولعل هذا لا ينافي ماجاء في الامثال قالوا احمق وفي لفظ اجهل من راعي ضان لما بين لان الضان تنفر من كل شيء فيحتاج راعيها الى جمعها أي

يحزن عجبا لمن يرى الدنيا وتقلبها باهلها كيف يطمئن اليها لا إله الا الله محمد رسول الله وروي البيهقي وغيره عن علي رضي الله عنه ان الكنز الذي ذكره الله في كتابه لوح من ذهب فيه بسم الله الرحمن الرحيم عجبت لمن أيقن بالقدر كيف ينصب أي يتعب عجبت لمن ذكر النار ثم يضحك عجبت لمن ذكر الحساب كيف يغفل لا اله الا الله محمد رسول الله وفي لفظ لا اله الا أنا محمد عبدي ورسولي * قال الحلبي أقول قد يقال يجوز ان يكون ماذكر أولا في احد وجهي ذلك اللوح وماذكر ثانيا في الوجه الثاني وان بعض الرواة زاد وبعضهم نقص وبعضهم روى بالمعنى وحفظ ذلك الكنز لاجل صلاح أبيهما وكان تاسع أب لهما وقد قال (١٥١) محمد بن المنكدر ان الله يحفظ بالرجل الصالح ولده وولد ولده وبقعته التي هو فيها والدوائر حوله فلا يزالون في حفظ الله وستره ويذكر ان هرون الرشيد هم بقتل بعض العلوية فلما دخل عليه اكرمه وخلى سبيله فقيل له بماذا دعوت حتى نجاك الله منه قال قلت يامن حفظ الكنز على الصبيين لصلاح ابيهما احفظني منه لصلاح آبائي رضي الله عنهم * ومن ذلك ماجاء عن جابر رضي الله عنه قال مكتوب بين كتفي آدم عليه السلام محمد رسول الله خاتم النبيين وقد ذكر بعضهم انه شاهد في بعض بلاد خراسان مولودا على أحد جنبيه مكتوبا لا اله الا الله وعلى الآخر محمد رسول الله * ومنه ماحكاه بعضهم قال ولد عندي في عام أربع وسبعين وتسعمائة جدي أسود غرته بيضاء علي شكل الدائرة ومكتوب فيها محمد بخط في غاية الحسن والبيان وماحكاه بعضهم أيضا قال شاهدت في بلدة من بلاد افريقية بالمغرب رجلا مكتوب في بياض عينه اليمني الاسفل بعرق احمر كتابة مليحة محمد رسول الله وذكر الشيخ الشعراني نفعنا الله ببركاته في كتاب لواقح الانوار القدسية في قواعد السادة الصوفية قال وفي يوم كنا بتي لهذا الموضع رأيت علما من اعلام النبوة وذلك ان شخصا أتاني برأس خروف شواها وأكلها وأراني مكتوبا فيها بخط الهي على الجبين لا اله الا الله محمد رسوله ارسله بالهدى ودين الحق يهدي به من يشاء يشاء قال الشيخ عبد الوهاب وتكرر ذلك لحكمة فان الله لا يسهو وقد يقال لعل الحكمة التاكيد لعلو مقام الهداية كيف وهو المجانب للضلالة والغواية

وذلك سبب لحمقه فليتامل وفي رواية الفخر والخيلاء وفي لفظ والرياء في اهل الخيل والوبر قال وفيما تقدم في الباب قبل هذا من أمر السمر دليل على ذلك أي على رعايته للغنم ايضا وما رواه جابر رضي الله تعالى عنه قال كنا مع رسول الله صلى الله عليه وسلم نجني الكباث بكاف فياء موحدة مفتوحتين فثاء مثلثة أي وهو النضيج من ثمر الاراك وفي الحديث عليكم بالاسود من ثمر الاراك فانه أطيبه فاني كنت اجتنيه اذ كنت ارعى الغنم قلنا وكيف ترعي الغنم يارسول الله قال نعم ومامن نبي الا وقد رعاها اه * أقول وحينئذ لا ينبغي لاحد غير برعاية الغنم ان يقول كان النبي صلى الله عليه وسلم يرعى الغنم فان قال ذلك أدب لان ذلك كما علمت كمال في حق الانبياء عليهم الصلاة والسلام دون غيرهم فلا ينبغي الاحتجاج به ويجري في ذلك في كل مايكون كمالا في حق النبي صلى الله عليه وسلم دون غيره كالامية فمن قيل له أنت أمي فقال كان النبي صلى الله عليه وسلم أميا يؤدب والله أعلم

باب حضوره صلى الله عليه وسلم حرب الفجار

أي بكسر الفاء بمعني المفاجرة كالقتال بمعني المقاتلة وهو فجار البراض بفتح الباء الموحدة وتشديد الراء وضاد معجمة عن ابن سعد قال قال رسول الله صلى الله عليه وسلم قد حضرته يعني الحرب المذكورة مع عمومتي ورميت فيه باسهم وما أحب اني لم أكن فعلت وكان له من العمر اربع عشرة سنة أي وهذا الفجار الرابع وأما الفجار الاول فكان عمره صلى الله عليه وسلم حينئذ عشر سنين وسببه اي هذا الفجار الاول ان بدر بن معشر الغفاري كان له مجلس يجلس فيه بسوق عكاظ ويفتخر على الناس فبسط يوما رجله وقال أنا اعز العرب فمن زعم انه اعز مني فليضربها بالسيف فوثب عليه رجل فضربه بالسيف على ركبته فاندرها أي اسقطها وازالها وقيل جرحه جرحا يسيرا قال بعضهم وهو الاصح فاقتتلوا وسبب الفجار الثاني ان امرأة من بني عامر كانت جالسة بسوق عكاظ فاطاف بها شاب من قريش من بني كنانة فسالها ان تكشف وجهها فابت فجلس خلفها وهي لا تشعر وعقد زيلها بشوكة فلما قامت انكشف دبرها فضحك الناس منها فنادت المرأة يا آل عامر فثاروا بالسلاح ونادى الشاب يا بني كنانة فاقتتلوا وقوله فسالها ان تكشف وجهها فابت يدل على ان النساء في الجاهلية كن يابين كشف وجوههن وسبب الفجار الثالث انه كان لرجل من بني عامر دين على رجل من بني كنانة فلواه به اي مطله فجرت بينهما مخاصمة فاقتتل الحيان وقد ذكر ان عبد الله بن جدعان تحمل ذلك الدين في ماله وكان ذلك سببا لانقضاء الحرب وقيل لم يقاتل صلى الله عليه وسلم في فجار البراض وعليه اقتصر في الوفاء اي لم يرم فيه باسهم بل قال كنت انبل على أعمامي أي أرد عليهم نبل عدوهم اذا رموه وقد يقال لا مخالفة لانه ليس في هذه العبارة انه لم يرم بل فيها انه كان ينبل ويجوز ان يكون اغلب احواله صلى الله عليه وسلم ذلك أي انه كان ينبل اي يرد النبل فلا ينافي انه رمى في بعض الاوقات باسهم اي وفي كلام بعضهم كان

* وعن الزهري قال شخصت الي هشام بن عبد الملك فلما كنت بالبلقاء رأيت مكتوبا على حجر بالعبرانى فارشدت الى شيخ يقرؤه فلما قرأه ضحك وقال أمر عجيب مكتوب عليك باسمك اللهم جاء الحق من ربك بلسان عربي مبين لا اله الا الله محمد رسول الله وكتبه موسي بن عمران ﴿ باب سلام الشجر والحجر عليه صلي الله عليه وسلم قبل البعثة ﴾ عن سمرة رضى الله عنه قال قال رسول الله صلى الله عليه وسلم انى لاعرف حجرا بمكة كان يسلم على قبل أن ابعث وانى لاعرفه الآن قيل انه الحجر الاسود وقيل انه الذى في زقاق بمكة يعرف بزقاق الحجر * روي ان رسول الله صلي الله عليه وسلم حين اراد الله كرامته بالنبوة كان اذا خرج لحاجته ابعد حتي يفضي الى الشعاب وبطون الاودية فلا يمر بحجر ولاشجر الا قال الصلاة والسلام عليك يارسول الله وكان يلتفت عن يمينه وشماله فلا يرى أحدا والله در القائل

لم يبق من حجر صلب ولا شجر
الا وسلم بل هناه ماوهبا

وقال فى الهمزية

والجمادات أفصحت بالذى أخـ
ـرس عنه لاحمد الفصحاء

* وعن على رضى الله عنه قال كنت مع النبي صلي الله عليه وسلم بمكة فخرجنا في بعض نواحيها فما استقبله جبل ولاشجر الا وهو يقول السلام عليك يارسول الله والي ذلك اشار السبكى في تائيته يقول

وما جزت بالاحجار الا وسلمت
عليك بنطق شاهد قبل بعثة

* وفي كلام السبكى يحتمل ان يكون نطق الشجر والحجر كلاما مقرونا بحياة وعلم ويحتمل ان يكون صوتا بينهم مجردا غير مقرون بحياة وعلى كل هو علم من اعلام النبوة وفي كلام الشيخ محي الدين بن العربي رضي الله عنه ان اكثر العقلاء بل كلهم يقولون عن الجمادات انها لا تعقل فوقفوا عند بصرهم والامر عندنا ليس كذلك بل سر من الحياة سار فى جميع العالم وقد ورد ان كل شيء سمع صوت المؤذن من رطب ويابس يشهد له ولا يشهد الا من علم وأطال في بيان ذلك وقال وقد أخذ الله بابصار الانس والجن عن ادراك حياة الجماد الا من شاء الله كنحن واضرابنا فانا لا نحتاج الي دليل في ذلك لكون الحق تعالى كشف لنا عن حياتها

ابو طالب يحضر أيام الفجار أى فجار البراض وكانت أربعة أيام ومعه رسول الله صلى الله عليه وسلم وهو غلام فاذا جاء هزمت قيس ولعل المراد قيس هوازن فلا ينافي ماياتي من الاقتصار على هوازن واذا لم يجئ هو أي في يوم من تلك الايام هزمت كنانة فقالوا لا أبالك لا تغب عنا ففعل ذكره في الامتاع وذكر فيه انه صلى الله عليه وسلم طعن أبا براء ملاعب الاسنة في تلك الحروب أى في بعض تلك الايام وأبو براء هذا كان رئيس بنى قيس وحامل رايتهم فى تلك الحرب والطعن ظاهر في الرمح محتمل للنبل وظاهر كلامهم انه لم يقاتل فيه بغير الرمي للاسهم على تقدير صحة تلك الرواية بذلك ولا يبعد أن يكون رمي ولم يصب أحدا اذ لو اصاب أحدا لنقل لانه مما توفر الدواعى على نقله الا ان يقال بجواز ان يكون أصاب ثمرة لم تذكر فليتامل قال وسميت الفجار لان العرب فجرت فيه لانه وقع في الشهر الحرام اه * أقول ظاهره حروب الفجار الاربعة أى التي هى فجار البراض وغيرها وظاهر كلامه صلي الله عليه وسلم انه لم يحضر الا فى الفجار الرابع الذي هو فجار البراض ثم رأيت التصريح بذلك فى الوفاء وساذكره وسياتي فى الباب الذى يلي هذا ان حرب الفجار لم يكن في شهر حرام وسياتى في هذا الباب مايدل على ذلك أى ان القتال في ذلك لم يكن في الشهر الحرام وانما سببه كان في الشهر الحرام وهو قتل البراض لعروة الرحال فقد قيل سبب القتال ان عروة الرحال بتشديد الحاء المهملة وكان من أهل هوازن أجار لطيمة للنعمان بن المنذر ملك الحيرة واللطيمة العير التى تحمل الطيب والبز للتجارة أى فان المنذر كان يرسل تلك اللطيمة لتباع في سوق عكاظ ويشترى له بثمن ذلك أدم من أدم الطائف ويرسل تلك اللطيمة في جوار رجل من اشراف العرب فلما جهز اللطيمة كان عنده جماعة من العرب كان فيهم البراض وهو من بني كنانة وعروة الرحال وهو من هوازن فقال البراض أنا أجيرها على بني كنانة يعني قومه فقال له النعمان ما أريد الا من يجيرها على اهل نجد وتهامة فقال له عروة الرحال أنا اجيرها لك فقالت له البراض أتجيرها على كنانة فقال نعم وعلى اهل الشيح والقيصوم ونال من البراض فخرج عروة الرحال مسافرا وخرج البراض خلفه يطلب غفلته فلما استغفله وثب عليه فقتله أى فانه شرب الخمر وغنته القينات فسكر ونام فجاءه البراض ويقظه فقال له الرحال ناشدتك الله لا تقتلنى فانها كانت منى زلة وهفوة فلم يلتفت اليه وقتله وذلك في الشهر الحرام فاتى آت كنانة وهم بعكاظ مع هوازن فقال لكنانة ان البراض قد قتل عروة الرحال وهو في الشهر الحرام فانطلقوا وهوازن لا تشعر ثم بلغهم الخبر فاتبعوهم فادركوهم قبيل دخولهم الحرم فامسكت عنهم هوازن ثم التقوا بعد هذا اليوم وعاونت قريش كنانة ولا يخفي ان في هذا تصريحا بان القتال لم يكن في الشهر الحرام لانهم اذا كانوا فى الشهر الحرام لا يقاتلون مطلقا أى وان لم يدخلوا الحرم فكفهم عن قتالهم لمقاربتهم دخول الحرم وقتالهم لهم في اليوم الثاني دليل على ان قتالهم لم يكن في الشهر الحرام ومكث القتال

عيانا وأسمعنا تسبيحها ونطقها وكذلك اندكاك الجبل لما وقع التجلي انما كان ذلك منه لمعرفته بعظمة الله عز وجل ولولا ما عنده من العظمة ما تدكدك والله سبحانه وتعالى اعلم ﴿ باب بيان خبر المبعث وعموم بعثته صلى الله عليه وسلم ﴾ قال ابن اسحق لما بلغ صلى الله عليه وسلم أربعين سنة بعثه الله رحمة للعالمين وكافة للناس أجمعين وكان الله قد أخذ له الميثاق على كل نبي بعثه الله قبله بالايمان به والتصديق لله والنصر على من خالفه وان يؤدوا ذلك الى كل من آمن بهم وصدقهم فهم وأممهم من أمته صلى الله عليه وسلم وأول ما بدئ به صلى الله عليه وسلم من النبوة حين أراد الله تعالى اكرامه ورحمة العباد به الرؤيا الصالحة فكان لا يرى رؤيا الا جاءت كفلق الصبح أي كضيائه وانارته فلا يشك فيها احد كما لا يشك أحد في وضوح ضياء الصبح ونوره وفي لفظ فكان لا يري شيئا في المنام الا كان أي وجده في اليقظة كما رأى فالمراد بالصالحة الصادقة وانما بدئ رسول الله صلى الله عليه وسلم بالرؤيا لئلا يفجاه الملك الذي هو جبريل بالنبوة أي الرسالة فلا تتحملها القوي البشرية لان القوى البشرية لا تحمل رؤيا الملك وان لم يكن على صورته التي خلقه الله عليها ولا على سماع صوته ولا على ما يجئ به لا سيما الرسالة فكانت الرؤيا تانيسا له والمراد بالملك جبريل عليه السلام ومن لطف الله بنا عدم رؤيتنا للملائكة على الصورة التي خلقوا عليها لانهم خلقوا على أحسن صورة فلو كنا نراهم لطارت أعيننا وأرواحنا لحسن صورتهم وعن علقمة بن قيس قال أول ما يؤتى به الانبياء في المنام أي ما يكون في المنام حتى تهدأ قلوبهم ثم ينزل الوحي في اليقظة لان رؤيا الانبياء وحي وصدق وحق لا أضغاث احلام ولا تخييل من الشيطان اذ لا سبيل له عليهم لان قلوبهم نورانية فما يرونه في المنام له حكم اليقظة فجميع ما ينطبع في عالم مثالهم لا يكون الا حقا ومن ثم جاء نحن معاشر الانبياء تنام أعيننا ولا تنام قلوبنا وكانت مدة الرؤيا ستة أشهر ثم أوحي اليه في اليقظة وفي البخاري الرؤيا الحسنة أي الصادقة من الرجل الصالح جزء من ستة وأربعين جزءا من النبوة قال بعضهم معناه ان النبي صلى الله عليه

بينهم أربعة أيام أي كما تقدم * اقول قال السهيلي الصواب ستة أيام والله اعلم قال وشهد رسول الله صلى الله عليه وسلم بعض تلك الايام أخرجه اعمامه معهم أي ويدل له ما تقدم من انه كان اذا حضر غلبت كنانة واذا لم يحضر هزمت وفي بعض تلك الايام وهو أشدها أي وهو اليوم الثالث قيد امية وحرب ابنا أمية بن عبد شمس وأبو سفيان بن حرب أنفسهم كيلا يفروا فسموا العنابس أي الاسود اه أي وحرب والد أبي سفيان وأمية أخوه ماتا على الكفر وابو سفيان اسلم كما سيأتي ثم تواعدوا للعام المقبل بعكاظ فلما كان العام المقبل جاءوا للوعد أي وكان أمر قريش وكنانة الى عبد الله ابن جدعان وقيل كان الى حرب بن أمية والد ابي سفيان لانه كان رئيس قريش وكنانة يومئذ وكان عتبة بن اخيه ربيعة بن عبد شمس يتيما في حجره فضن أي بخل به حرب واشفق أي خاف من خروجه معه فخرج عتبة بغير أذنه فلم يشعر أي يعلم به الا وهو على بعير بين الصفين ينادي يا معشر مضر علام تفانون فقالت له هوازن ما تدعو اليه قال الصلح الصلح على ان ندفع لكم دية قتلاكم وتعفوا عن دمائنا أي فان قريشا وكنانة كان لهم الظفر على هوازن يقتلونهم قتلا ذريعا أي وذلك لا ينافي انهزامهم في بعض الايام قالوا وكيف قال ندفع لكم رهنا منا الى ان نوفي لكم ذلك قالوا ومن لنا بهذا قال انا قالوا ومن انت قال انا عتبة بن ربيعة بن عبد شمس فرضيت به هوازن وكنانة وقريش ودفعوا الى هوازن اربعين رجلا فيهم حكيم بن حزام وهو ابن اخي خديجة بنت خويلد زوج النبي صلى الله عليه وسلم كما تقدم فلما رأت هوازن الرهن في ايديهم عفوا عن الدماء واطلقوهم وانقضت حرب الفجار وفي رواية وودت قريش قتلى هوازن ووضعت الحرب اوزارها وقد يقال على تقدير صحة هذه الرواية بوادر دت التزمت ان تديها فكان انقضاؤها على يد عتبة بن ربيعة وهو ممن قتل كافرا ببدر وهو ابو هند زوج ابي سفيان أم معاوية رضي الله عنها وعن زوجها وولدها المذكور وكان يقال لم يسد مملق أي فقير الا عتبة بن ربيعة وابو طالب فانهما سادا بغير مال اي وفي كلام بعضهم ساد عتبة بن ربيعة وابو طالب وكانا افلس من ابي المزلق وهو رجل من بني عبد شمس لم يكن يجد مؤنة ليلته وكذا ابوه وجده وابو جده وجد جده كلهم يعرفون بالافلاس هذا والذي في الوفاء الاقتصار على ان حرب الفجار كان مرتين المرة الاولى كانت المحاربة فيه ثلاث مرات المرة الاولى سببها قضية بدر بن معشر الغفاري والمرة الثانية كان سببها قضية المرأة والثالثة سببها قضية الدين ولم يحضر رسول الله صلى الله عليه وسلم تلك المرات واما المرة الثانية فكانت بين هوازن وكنانة وقد حضرها صلى الله عليه وسلم وقد يقال لا خلاف في المعني

﴿ باب شهوده صلى الله عليه وسلم حلف الفضول ﴾

وهو اشرف حلف في العرب والحلف في الاصل اليمين والعهد وسمي العهد حلفا لانهم يحلفون عند

وسلم حين بعث أقام بمكة ثلاث عشرة سنة وبالمدينة عشر سنين يوحى اليه فمدة الوحي اليه في اليقظة ثلاث وعشرون سنة ومدة الوحى اليه في المنام التى هي الرؤيا ستة أشهر فمدة الرؤيا جزء من ستة واربعين جزءا وحينئذ يكون المعنى ورؤيتي جزء من ستة واربعين جزءا من نبوتى ولكن المراد مطلق الرؤيا ومطلق النبوة لا خصوص رؤياه ونبوته صلى الله عليه وسلم وانما هى اصل جعل غيرها مقيسا عليها وشبيها بها والحديث فيه روايات كثيرة اصحها رواية ستة واربعين جزءا وحملوا الروايات الأخر على اعتبار الاشخاص لتفاوتهم فى مراتب الرؤيا ففي بعضها جزء من خمسين وفي بعضها تسعة واربعين اوستة وسبعين وغير ذلك * وجاء عن عمرو ابن شرحبيل رضى الله عنه ان رسول الله صلى الله عليه وسلم قال لخديجة اذا خلوت سمعت نداء يا محمد يا محمد وفى رواية ارى نورا اي يقظة لا مناما واسمع صوتا وقد خشيت ان يكون والله لهذا أمر وفى رواية والله ما ابغضت بغضى هذه الاصنام شيا قط ولا الكهان واني لاخشى ان اكون كاهنا فيكون الذى يناديني تابعا من الجن لان الاصنام كانت الجن تدخل فيها وتخاطب سدنتها والكاهن ياتيه الجني بخبر السماء وفي رواية واخشى ان يكون بي جنون اى لمة من الجن فقالت كلا يا ابن عم ما كان الله ليفعل ذلك بك فوالله انك لتؤدى الامانة وتصل الرحم وتصدق الحديث وفي رواية ان خلقك لكريم فلا يكون للشيطان عليك سبيل استدلت رضى الله عنها بما فيه من الصفات العلية والاخلاق السنية على انه لا يفعل به الا الخير الا نه من كان كذلك لا يجزى الا خيرا ونقل الماوردي عن الشعبي ان الله تعالى قرن اسرافيل بنبيه صلى الله عليه وسلم ثلاث سنين يسمع حسه ولا يرى شخصه فعلمه الشئ بعد الشئ ولا يذكره القرآن فكان فى هذه المدة يبشري بالنبوة وأمهل هذه المدة ليتاهل لوحيه وفى رواية انه مكث خمس عشرة سنة يسمع الصوت احيانا فلا يرى شخصه وسبع سنين يرى نورا ولم ير شيئا غير ذلك وان المدة التي بشر فيها بالنبوه كانت ستة اشهر من تلك المدة التى هى اثنتان وعشرون سنة

عقده وكان عند منصرف قريش من حرب الفجار لان حرب الفجار كان فى شوال أى وقيل في شعبان لا في الشهر الحرام () أي وان كان سببه وهو قتل البراض لعروة الرحال كان في الشهر الحرام كما تقدم وكون هذا الحلف كان منصرف قريش من حرب الفجار ظاهر في انه كان بعد انقضاء الحرب وقبل مجيء الفريقين للموعد من قابل لان عند مجيئهم من قابل للموعد لم يقع حرب الا ان يقال اطلق عليه حرب باعتبار انهم كانوا عازمين على المحاربة وهذا الحلف كان في ذى القعدة وأول من دعى اليه الزبير بن عبد المطلب أى عم رسول الله صلى الله عليه وسلم شقيق أبيه كما تقدم () فاجتمع اليه بنو هاشم وزهرة وبنو أسد بن عبد العزى وذلك في دار عبد الله بن جدعان التيمى كان بنو تيم فى حياته كاهل بيت واحد يقوتهم وكان يذبح في داره كل يوم جزورا وينادى مناديه من أراد الشحم واللحم فعليه بدار ابن جدعان وكان يطبخ عنده الفالوذج فيطعمه قريشا أي وسبب ذلك انه كان اول ما يطعم التمر والسويق ويسقى اللبن فاتفق ان أمية بن أبي الصلت مر على بنى عبد المدان فرأى طعامهم لباب البر والشهد فقال أمية

ولقد رأيت الفاعلين وفعلهم * فرأيت أكرمهم بني المدان
البر يلبك بالشهاد طعامهم * لا ما يعلنا بنو جدعان

فبلغ شعره عبد الله بن جدعان فارسل الى بصرى الشام يحمل اليه البر والشهد والسمن وجعل ينادى مناد ألا هلموا الى جفنة عبد الله بن جدعان ومن مدح أمية بن ابي الصلت في ابن جدعان قوله

أأذكر حاجتى ام قد كفاني * حياؤك ان سيمتك الحياء
اذا أثنى عليك المرء يوما * كفاه من تعرضك الثناء
كريم لا يغيره صباح * عن الخلق الجميل ولا مساء
يبارى الريح مكرمة وجودا * اذا ما الضب أحجره الشتاء

وكان عبد الله بن جدعان ذا شرف وسن وانه من جملة من حرم الخمر على نفسه في الجاهلية () أى بعد ان كان بها مغرما وسبب ذلك انه سكر ليلة فصار يمد يده ويقبض على ضوء القمر ليمسكه فضحك منه جلساؤه ثم أخبروه بذلك حين صحا فحلف ان لا يشربها أبدا وممن حرمها على نفسه فى الجاهلية عثمان ابن مظعون رضي الله تعالى عنه وقال لا أشرب شيئا يذهب عقلي ويضحك بى من هو أدنى منى ويحملني على ان انكح كريمتي من لا أريد فصنع لهم عبد الله بن جدعان طعاما وتعاقدوا وتعاهدوا بالله ليكونن مع المظلوم حتى يؤدي اليه حقه ما بل بحر صوفة أي الابد وعن عائشة رضى الله تعالى عنها انها قالت لرسول الله صلي الله عليه وسلم ان ابن جدعان كان يطعم الطعام ويقرى الضيف ويفعل المعروف فهل ينفعه ذلك يوم القيامة فقال لا لأنه لم يقل يوما وفي رواية انه لم يقل ساعة من ليل او نهار رب اغفر لى خطيئتى يوم الدين رواه مسلم اى لم يكن مسلما لان القول المذكور لا يصدر الا عن مسلم فلا يقال مقتضي الحديث

* وبعد ذلك حبب الله اليه صلى الله عليه وسلم الخلوة قال الابوصيري رحمه الله في الهمزية * ألف النسك والعبادة والخلـ * ـوة طفلا وهكذا النجباء * واذا حلت الهداية قلبا * نشطت في العبادة الاعضاء * وقوله طفلا أي حين كان عند حليمة رضي الله عنها فقد قالت لما ترعرع صلى الله عليه وسلم كان يخرج الى الصبيان وهم يلعبون فيتجنبهم ولما قرب الزمن الذي أراد الله ان يرسله فيه ازداد محبة في الخلوة لان الخلوة يكون بها فراغ القلب والانقطاع عن الخلق فهي تفرغ القلب عن اشغال الدنيا لدوام ذكر الله تعالى فيصفو وتشرق عليه انوار المعرفة فلم يكن شيء أحب اليه من ان يخلو وحده وكان يخلو بغار حراء بالمد والقصر فكان صلى الله عليه وسلم يتحنث فيه أي يتعبد الليالي ذوات العدد أي مع أيامها وغلب الليالي لانها أنسب بالخلوة وبهم العدد لاختلافه بالنسبة للمدد فتارة كان ثلاث ليال وتارة سبع ليال وتارة تسع ليال وتارة شهرا رمضان او غيره فالليالي ذوات العدد محمولة على القدر الذي يتزود له فاذا فرغ زاده رجع الى مكة وتزود الى غيرها وكانت خديجة رضي الله عنها تزوده الكعك والزيت لانه من شجرة مباركة ولبقاء الكعك بخلاف غيره لان اللبن واللحم سريع الفساد وكان أول من تحنث بحراء من قريش جده عبد المطلب كان اذا دخل شهر رمضان صعد حراء وأطعم المساكين ثم تبعه على ذلك من كان يتعبد كورقة بن نوفل وأبي أمية بن المغيرة قال السراج البلقيني في شرح البخاري لم يجيء في الاحاديث التي وقفنا عليها كيفية تعبده صلى الله عليه وسلم وقال بعضهم كان يطعم من جاءه من المساكين لانه كان من نسك قريش في ذلك المحل أن يطعم الرجل من جاءه من المساكين مع الانقطاع عن الناس وقيل كان تعبده صلى الله عليه وسلم التفكر مع الانقطاع عن الناس لاسيما ان كانوا على باطل لان في الخلوة يخشع القلب وينمى المالوف من مخالطة ابناء الجنس المؤثرة في البنية البشرية ومن ثم قيل الخلوة صفوة الصفوة والتفكر لا يختص بذلك المحل الا انه أتم فيه من التفكر في غيره لعدم وجود شاغل وقيل كان تعبده صلى الله عليه وسلم بالذكر وصححه بعضهم وقيل كان يتعبد قبل النبوة بشرع ابراهيم عليه

الحديث انه لو قال ذلك لنفعه ما ذكر يوم القيامة مع كونه كان كافرا لانه ممن أدرك البعثة ولم يؤمن وحينئذ يسأل عن الحكمة عن عدوله صلى الله عليه وسلم الى ذلك عن قوله لانه لم يؤمن بي او لم يكن مسلما أي وكان يكنى أبا زهير وقد قال صلى الله عليه وسلم في أسرى بدر لو كان ابو زهير أو مطعم بن عدي حيا فاستوهبهم لوهبتهم له وقد ذكر ان جفنة بن جدعان كان يأكل منها الراكب على البعير اي وسياتي في غزوة بدر انه صلى الله عليه وسلم ذكر انه ازدحم هو وأبو جهل وهما غلامان على مائدة لابن جدعان وانه صلى الله عليه وسلم دفع أبا جهل لعنه الله فوقع على ركبته فجرحت جرحا أثر فيها وقد جاء انه صلى الله عليه وسلم قال كنت استظل بجفنة عبد الله بن جدعان في صكة عمي اى في الهاجرة وسميت الهاجر بذلك لان عمي تصغير اعمي على الترخيم رجل من العماليق أوقع بالعدو القتل في مثل ذلك الوقت وقيل هو رجل من عدوان كان فقيه العرب في الجاهلية فقدم في قومه معتمرا فلما كان على مرحلتين من مكة قال لقومه وهم في نحر الظهيرة من أتى مكة غدا في مثل هذا الوقت كان له أجر عمرتين فصكوا الابل صكة شديدة حتى أتوا مكة من الغد في وقت الظهيرة ولعل هذا لا يخالفه قول ابن عباس رضي الله عنهما عجلنا الرواح للمسجد صكة الاعمى فقيل ما صكة الاعمى قال انه لا يبالي أية ساعة خرج وكان عبد الله بن جدعان في ابتداء أمره صعلوكا وكان مع ذلك شريرا فتا كالا يزال يجني الجنايات فيعقل عنه ابوه وقومه حتى ابغضته عشيرته وطرده ابوه وحلف لا يأويه أبدا فخرج هائما في شعاب مكة يتمنى الموت فرأى شقا في جبل فدخل فاذا ثعبان عظيم له عينان تتقدان كالسراج فلما قرب منه حمل عليه الثعبان فلما تأخر انساب اى رجع عنه فلا زال كذلك حتى غلب على ظنه ان هذا مصنوع فقرب منه ومسكه بيده فاذا هو من ذهب وعيناه ياقوتتان فكسره ثم دخل المحل الذي كان هذا الثعبان على بابه فوجد فيه رجالا من الملوك ووجد في ذلك المحل أموالا كثيرة من الذهب والفضة وجواهر كثيرة من الياقوت واللؤلؤ والزبرجد فاخذ منه ما أخذ ثم علم ذلك الشق بعلامة وصار ينقل منه ذلك شيئا فشيئا ووجد في ذلك الكنز لوحا من رخام فيه أنا نفيلة بن جرهم بن قحطان بن هود نبي الله عشت خمسمائة عام وقطعت غور الارض باطنها وظاهرها في طلب الثروة والمجد والملك فلم يكن ذلك ينجي من الموت ثم بعث عبد الله ابن جدعان الى ابيه بالمال الذي دفعه في جناياته ووصل عشيرته كلهم فسادهم وجعل ينفق من ذلك الكنز ويطعم الناس ويفعل المعروف قال وفي رواية تحالفوا على ان يردوا الفضول على أهلها ولا يقر ظالم على مظلوم أي وحينئذ فالمراد بالفضول ما يؤخذ ظلما وقيل ان هذا أي رد الفضول مدرج من بعض الرواة زاد بعضهم على ما بل بحر صوفة ومارساحراء وثبير مكانيهما اه أي والمراد الابد كما تقدم وكان معهم في ذلك الحلف رسول الله صلى الله عليه وسلم قال صلى الله عليه وسلم ما أحب أن لي بحلف حضرته في دار بني جدعان حمر النعم أي الابل وانى أغدر به بالغين المعجمة والدال المهملة أي

السلام وقيل بشرع موسي عليه السلام وفي كلام الشيخ محي الدين بن العربي رضي الله عنه تعبد صلى الله عليه وسلم قبل نبوته بشريعة ابراهيم عليه السلام حتى نجاه الوحي وجاءته الرسالة فالولي الكامل يجب عليه متابعة العمل بالشريعة المطهرة حتى يفتح له في قلبه عين الفهم عنه فيلهم معاني القرآن ويكون من المحدثين بفتح الدال ثم يصير الي ارشاد الخلق وكان صلى الله عليه وسلم اذا قضى جواره من شهره ذلك أول مايبدأ به قبل ان يدخل بيته الكعبة فيطوف بها سبعا أو ماشاء الله ثم يرجع الى بيته حتي اذا جاء الشهر الذي اراد به ماأراد من كرامته وذلك الشهر رمضان وقيل ربيع الاول خرج رسول الله صلي الله عليه وسلم الي حراء كما كان يخرج لجواره حتى اذا كانت الليلة التي اكرمه الله فيها برسالته ورحم العباد بها وتلك الليلة ليلة سبع عشرة من ذلك الشهر اعني شهر رمضان وقيل ثامن ربيع وقيل السابع والعشرين من رجب أتاه جبريل منامًا ليلة السبت او ليلة الاحد ثم ظهر له بالرسالة يوم الاثنين فقال اقرأ قال صلى الله عليه وسلم فقلت ماأنا بقارئ أي انا أمي لا احسن القراءة وكنت نائما بنمط وهو نوع من البسط فغطني به أي غمني بذلك النمط بان جعله على فمه واتقه قال حتي ظننت انه الموت ثم ارسلني فقال اقرأ فقلت ماذا أقرأ وفي رواية فقلت والله ما قرأت شيئا قط وما ادري شيئا اقرؤه قال اقرأ باسم ربك وفي رواية انه فعل ذلك به ثلاثا ثم قال اقرأ باسم ربك الذي خلق خلق الانسان من علق اقرأ وربك الاكرم الذي علم بالقلم علم الانسان مالم يعلم فقرأتها وانصرف عني وقد استقر ذلك رقى في قلبي وفي رواية فكأنما كتب في قلبي كتابا اى حفظته فرجع الي خديجة فاخبرها وقال قد خشيت على نفسي فقالت كلا فوالله لا يخزيك ابدا قال الحافظ الشامي ومن اللطائف ان هذه الكلمة اى كلمة كلا التي ابتدأت خديجة النطق بها عقب ماذكرها عن القصة هي التي وقعت عقب الآيات المذكورة من هذه السورة فجرت على لسانها اتفاقا لانها لم تنزل الا بعد في قصة أبي جهل على المشهور وفي بعض الروايات انه قبل نزول اقرأ عليه سمع صوت جبريل عليه السلام في الافق ورآه وهو يقول له يا محمد انت رسول الله وانا جبريل فاخبر

لا أحب الغدر به وان أعطيت حمر النعم في ذلك قال وفي رواية لقد شهدت في دار عبد الله بن جدعان حلفا ما أحب أن لي به حمر النعم أي بفواته ولو دعى به في الاسلام لاجبت أي لو قال قائل من المظلومين يا آل حلف الفضول لاجبت لان الاسلام انما جاء باقامة الحق ونصرة المظلوم وفيه ان الاسلام قد رفع ما كان من دعوى الجاهلية من قولهم يا لفلان عند الحرب والتعصب وأجيب بان هذا مستثني فالدعوى به جائزة وفي اخرى ماشهدت حلفا لقريش الاحلف المطيبين شهدته مع عمومتي وما أحب ان لي به حمر النعم واني كنت نقضته أي لا احب نقضه وان دفع لي حمر الابل في مقابلة نقضه والمطيبون هم هاشم وزهرة أي بنو زهرة بن كلاب وأمية ومخزوم قال البيهقي كذا روي هذا التفسير أي ان المطيبين هاشم وزهرة وأمية ومخزوم مدرجا ولا أدري من قاله وعبارته في السنن الكبرى لا أدري هذا التفسير من قول ابي هريرة أو من دونه هذا كلامه فان النبي صلى الله عليه وسلم لم يدرك حلف المطيبين أي لانه كما تقدم وقع بين بني عبد مناف بن قصي وهم هاشم واخوته عبد شمس والمطلب ونوفل وبنو زهرة وبنو أسد بن عبد العزى وبنو تيم وبنو الحرث بن فهر وهم المطيبون وبين بني عمهم عبد الدار بن قصي واحلافهم بني مخزوم وغيرهم ويقال لهم الاحلاف كما تقدم وذلك قبل ان يولد رسول الله صلى الله عليه وسلم وحيث لم يدرك صلى الله عليه وسلم حلف المطيبين يصير المدرج لفظ المطيبين مع تفسيره بمن ذكر لا ان المدرج تفسيره فقط بمن ذكر كما يقتضيه كلام البيهقي وحينئذ تكون الرواية ماشهدت حلفا لقريش الا حلفا مع عمومتي الي آخره ظن الراوي ان حلف الفضول هو حلف المطيبين فذكر لفظ المطيبين وبنيهم وقد يقال ذكر ابن اسحق انه لما قام عبد الله بن جدعان هو والزبير بن عبد المطلب في الدعوي للتحالف أجابهما بنو هاشم وبنو المطلب وبنو أسد وبنو زهرة وبنو تيم هذا كلامه ولا يخفي أن هؤلاء أجل المطيبين أطلق على هذا الحلف الذي هو حلف الفضول حلف المطيبين لانهم العاقدون له فليتامل وسمي بالفضول قيل لما تقدم من انهم تحالفوا على ان يردوا الفضول على أهلها وقيل لانه يشبه حلفا وقع لثلاثة من جرهم كل واحد يقال له الفضل وعبارة بعضهم لان الداعي اليه كان ثلاثة من اشرافهم اسم كل واحد منهم فضل وهم الفضل بن فضالة والفضل بن وداعة والفضل بن الحرث والضمير في اشرافهم يتبادر رجوعه الى قريش وهؤلاء الثلاثة تحالفوا على نصرة المظلوم على ظالمه فالفضول جمع الفضل وقيل لانهم أي هؤلاء الذين تحالفوا كانوا أخرجوا فضول اموالهم للاضياف وقيل لان قريشا قالوا عن هؤلاء الذين تحالفوا لقد دخل هؤلاء في فضول من الامر والسبب في هذا الحلف والحامل عليه ان رجلا من زبيد قدم مكة ببضاعة فاشتراها منه العاص بن وائل وكان من اهل الشرف والقدر بمكة فحبس عنه حقه فاستدعي عليه الزبيدي الاحلاف عبد الدار ومخزوما وجمح وسهما وعدي بن كعب فابوا ان يعينوا على العاص وانتهروه أي الزبيدي فلما رأى الزبيدي الشر

خديجة رضى الله عنها فجمعت عليها ثيابها التى تتجمل بها عند الخروج ثم انطلقت الي ورقة بن نوفل فاخبرته بما أخبرها به رسول الله صلى الله عليه وسلم فقال ورقة قدوس قدوس والذى نفسى بيده لئن كنت صدقت يا خديجة لقد جاء الناموس الاكبر الذي كان يأتى موسى يعنى جبريل وانه لنبى هذه الامة فقولى له يثبت وفي رواية قال وما جبريل يذكر فى هذه الارض التى تعبد فيها الاوثان جبريل أمين الله بينه وبين رسله لئن كنت صدقت يا خديجة الخ فرجعت خديجة الى رسول الله صلى الله عليه وسلم فاخبرته بقول ورقة وفي رواية ان ورقة بعد أن أخبرته خديجة بذلك لقي النبي صلى الله عليه وسلم وهو يطوف بالبيت فقال له (١٥٧) يا ابن أخي أخبرني بما رأيت وسمعت فاخبره رسول الله صلي الله عليه وسلم فقال له ورقة والذي نفسى بيده انك لنبى هذه الامة ولقد جاءك الناموس الاكبر الذي جاء موسى عليه السلام ولتكذبنه ولتؤذينه ولتقاتلنه ولتخرجنه ولئن أدركت ذلك اليوم لانصرن الله نصرا يعلمه ثم أدنى ورقة رأسه صلى الله عليه وسلم وقبل يافوخه أى يسط رأسه ثم انصرف صلى الله عليه وسلم الى منزله * وقد جاء ان أبا بكر رضى الله عنه دخل على خديجة رضى الله عنها وليس عندها رسول الله صلى الله عليه وسلم فقالت له ياعتيق اذهب بمحمد الى ورقة أى بعد أن أخبرته بما اخبرها به رسول الله صلي الله عليه وسلم فلما دخل رسول الله صلى الله عليه وسلم أخذ ابو بكر بيده فقال انطلق بنا الي ورقة بن نوفل وذهب به الى ورقة فقال رسول الله صلى الله عليه وسلم لورقة اذا خلوت وحدى سمعت نداء يا محمد فانطلق هاربا فقال له لا تفعل اذا أتاك فاثبت حتي تسمع ما يقول ثم ائتني أي وهذا كان قبل أن يرى جبريل ويجتمع به ويجيء اليه بالقرآن وحينئذ يكون تكرر سؤال ورقة فلا تنافي بين الروايات فيحمل سؤال ورقة الذي على يد ابي بكر رضي الله عنه على انه كان قبل ان يرى جبريل والذى وقع في المطاف كان حين سمع صوت جبريل ورآه ولم يجتمع به والمرة الثالثة بعد مجيء جبريل له يقظة بالقرآن فذهبت اليه خديجة ثم أخذت النبى صلي الله عليه وسلم وذهبت به اليه فكل راو اقتصر على شيء وقد اشتملت آية اقرأ على براعة الاستهلال وهي ان يشتمل اول الكلام على ما يناسب الحال المتكلم فيه ويشير الى ما سبق الكلام لاجله فانها

رقى على أبي قبيس عند طلوع الشمس وقريش فى اندیتهم حول الكعبة فقال باعلى صوته

يا آل فهر لمظلوم بضاعته * ببطن مكة نائى الدار والنفر
ومحرم أشعث لم يقض عمرته * يالرجال وبين الحجر والحجر
ان الحرام لمن تمت مكارمه * ولاحرام لثوب الفاجر الغدر

والحرام بمعني الاحترام فقام فى ذلك الزبير بن عبد المطلب أى مع عبد الله بن جدعان كما تقدم واجتمع اليه من تقدم وقيل قام فيه العباس وأبو سفيان وتعاقدوا وتعاهدوا ليكونن يدا واحدة مع المظلوم على الظالم حتى يؤدي اليه حقه شريفا او وضيعا ثم مشوا الي العاص بن وائل فانتزعوا منه سلعة الزبيدى فدفعوها اليه اه * أقول ذكر السهيلي ان رجلا من خثعم قدم مكة معتمرا أو حاجا ومعه بنت له من أضوأ نساء العالمين فاغتصبها منه نبيه بن الحجاج فقيل له عليك بحلف الفضول فوقف عند الكعبة ونادى يا لحلف الفضول فاذا هم يعنقون اليه من كل جانب وقد انتضوا أسيافهم أي جردوها يقولون جاءك الغوث فما لك فقال ان نبيها ظلمنى فى بنتى فانتزعها مني قسرا فساروا اليه حتي وقفوا على باب داره فخرج اليهم فقالوا له أخرج الجارية ويحك فقد علمت من نحن وما تعاهدنا عليه فقال أفعل ولكن متعوني بها الليلة فقالوا لا والله ولا شخب لقحة أى مقدار زمن ذلك فاخرجها اليهم وفي سيرة الحافظ الدمياطى انه كان بين الحسين بن على بن ابى طالب رضي الله تعالى عنهما وبين الوليد بن عتبة بن أبي سفيان منازعة في مال متعلق بالحسين فقال الحسين للوليد احلف بالله لتنصفني من حقى اولآخذن سيفي ثم لاقومن فى مسجد رسول الله صلى الله عليه وسلم ثم لادعون لحلف الفضول أى لحلف كحلف الفضول وهو نصرة المظلوم على ظالمه ووافقه على ذلك جماعة منهم عبد الله بن الزبير رضي الله عنهما لانه كان اذ ذاك في المدينة فلما بلغ ذلك الوليد بن عتبة انصف الحسين من حقه حتى رضي والله أعلم

باب سفره صلى الله عليه وسلم الى الشام ثانيا

وذلك مع ميسرة غلام خديجة بنت خويلد رضي الله تعالي عنها لما بلغ رسول الله صلي الله عليه وسلم خمسا وعشرين سنة اى على الراجح من اقوال ستة وعليه جمهور العلماء وتلك اقوال ضعيفة لم تقم لها حجة على ساق وليس له صلى الله عليه وسلم اسم بمكة الا الامين لما تكامل فيه من خصال الخير كما تقدم وسبب ذلك ان عمه صلى الله عليه وسلم اباطالب قال له يا ابن أخى انا رجل لامال لى وقد اشتد الزمان اي القحط () والحت علينا أى اقبلت ودامت () سنون منكرة أى شديدة الجدب وليس لنا مادة أى ما يمدنا وما يقومنا ولا تجارة وهذه عير قومك وتقدم انها الابل التي تحمل الميرة وفي رواية عيرات جمع عير () قد حضر خروجها الى الشام وخديجة بنت خويلد تبعث رجالا من قومك في

اشتملت على الامر بالقراءة والقراءة فيها باسم الله الى غير ذلك مما ذكره الجلال السيوطي في الاتقان قال فيه ومن ثم قيل انها جديرة ان تسمى عنوان القرآن لان عنوان الكتاب ما يجمع مقاصده بعبارة موجزة في اوله وكرر جبريل الغط ثلاثا للمبالغة واخذ منه القاضي شريح ان المعلم لا يضرب الصبي على تعليم القرآن اكثر من ثلاث ضربات وذكر السهيلي ان في ذلك الغط اشارة الى انه صلى الله عليه وسلم يحصل له شدائد ثلاث ثم يحصل له الفرج بعد ذلك فكانت الاولى ادخال قريش الشعب والتضييق عليه والثانية اتفاقهم على الاجتماع على قتله (١٥٨) والثالثة خروجه من أحب البلاد اليه وجاءه صلى الله عليه وسلم جبريل وميكائيل قبل قول جبريل له اقرأ فشق جبريل بطنه وقلبه الى آخر ما تقدم في الكلام على الرضاع ولما قرأ صلى الله عليه وسلم تلك الآية رجع بها ترجف بوادره جمع بادرة وهي اللحمة التي بين المنكب والعنق تتحرك عند الفزع وفي رواية يرجف بها فؤاده أي قلبه ولا مانع من الامرين حتى دخل صلى الله عليه وسلم على خديجة فقال زملوني زملوني أي غطوني بالثياب فزملوه حتى ذهب عنه الروع ثم أخبرها الخبر وقال لقد خشيت على نفسي وفي رواية على عقلي فقالت له خديجة كلا ابشر فوالله لا يخزيك الله ابدا أي لا يفضحك انك لتصل الرحم وتصدق الحديث وتحمل الكل أي الشيء الذي يحصل منه التعب والاعياء لغيرك وتكسب المعدوم بضم التاء والمعدوم الذي لا مال له لان من لا مال له كالمعدوم أي توصل اليه الخير الذي لا يجده عند غيرك وتقري الضعيف وتعين على نوائب الحق أي على برسالته حوادثه فانطلقت به خديجة حتى أتت ورقة بن نوفل فقالت له اسمع من ابن أخيك قال ورقة يا ابن اخي ماذا ترى فاخبره رسول الله صلى الله عليه وسلم بما رأى فقال له ورقة هذا الناموس الذي أنزل على موسى أي هذا صاحب الوحي وهو جبريل عليه السلام يا ليتني فيها جذعا أي يا ليتني اكون في زمن الدعوة الى الله اي اظهارها شابا حتى ابالغ في نصرتها يا ليتني اكون حيا حين يخرجك قومك قال صلى الله عليه وسلم او مخرجي هم قال ورقة نعم لم يات رجل بما جئت به الا عودي أي فتكون المعاداة سببا لاخراجه وقد جاء ان كل نبي

عيراتها فيتجرون لها في مالها ويصيبون منافع فلوجئتها فوضعت نفسك عليها لاسرعت اليك وفضلتك على غيرك لما يبلغها عنك من طهارتك وان كنت لا كره أن تاتي الشام واخاف عليك من يهود ولكن لا تجد لك من ذلك بدا فقال له رسول الله صلى الله عليه وسلم فاعلمها ان ترسل الي في ذلك فقال أبو طالب اني اخاف أن تولي غيرك فتطلب امرا مدبرا فافترقا فبلغ خديجة رضي الله تعالى عنها ما كان من محاورة عمه ابي طالب له فقالت ما علمت انه يريد هذا ثم أرسلت اليه صلى الله عليه وسلم فقالت اني دعاني الي البعثة اليك ما بلغني من صدق حديثك وعظم امانتك وكرم أخلاقك وانا اعطيك ضعف ما أعطى رجلا من قومك ففعل رسول الله صلى الله عليه وسلم وأتى عمه ابا طالب فذكر له ذلك فقال ان هذا الرزق ساقه الله اليك فخرج صلى الله عليه وسلم مع غلامها ميسرة أي يريد الشام وقالت خديجة لميسرة لا تعص له أمرا ولا تخالف له رأيا وجعل عمومته يوصون به اهل العير اي ومن حين سيره صلى الله عليه وسلم أظلته الغمامة () فلما قدم صلى الله عليه وسلم الشام نزل في سوق بصرى في ظل شجرة قريبة من صومعة راهب يقال له نسطورا أي بالقصر فاطلع الراهب الي ميسرة وكان يعرفه فقال يا ميسرة من هذا الذي نزل تحت الشجرة فقال ميسرة رجل من قريش من اهل الحرم فقال له الراهب ما نزل تحت هذه الشجرة قط الا نبي اي صانها الله تعالى عن ان ينزل تحتها غير نبي ثم قال له أفي عينيه حمرة قال ميسرة نعم لا تفارقه فقال الراهب هو هو وهو آخر الانبياء ويا ليت اني ادركه حين يؤمر بالخروج اي يبعث فوعى ذلك ميسرة اي والحمرة كانت في بياض عينيه وهي الشكلة ومن ثم قيل في وصفه صلى الله عليه وسلم اشكل العينين فهذه الشكلة من علامات نبوته صلى الله عليه وسلم في الكتب القديمة أي وقد تقدم ذلك قال وفي الشرف للنيسابوري فلما رأى الراهب الغمامة تظله صلى الله عليه وسلم فزع وقال ما أتم عليه أي أي شيء أتم عليه قال ميسرة غلام خديجة رضي الله تعالى عنها فدنا الي النبي صلى الله عليه وسلم سرا من ميسرة وقبل رأسه وقدميه وقال آمنت بك وانا اشهد انك الذي ذكره الله في التوراة ثم قال يا محمد قد عرفت فيك العلامات كلها أي العلامات الدالة على نبوتك المذكورة في الكتب القديمة خلا خصلة واحدة فاوضح لي عن كتفك فاوضح له فاذا هو بخاتم النبوة يتلالا فاقبل عليه يقبله ويقول اشهد ان لا اله الا الله واشهد انك رسول الله النبي الامي الذي بشر بك عيسى ابن مريم فانه قال لا ينزل بعدي تحت هذه الشجرة الا النبي الامي الهاشمي العربي المكي صاحب الحوض والشفاعة وصاحب لواء الحمد انتهى * اقول قال في النور ولم اجد احدا عد هذا الراهب الذي هو نسطورا في الصحابة رضي الله تعالى عنهم كما عد بعضهم فيها بحيرا الراهب وينبغي ان يكون هذا مثله هذا كلامه وقد قدمنا انه سياتي ان بحيرا ونسطورا ونحوهما ممن صدق بانه صلى الله عليه وسلم نبي هذه الامة من اهل الفترة لا من اهل الاسلام فضلا عن كونه صحابيا لان المسلم من أقر

اذا كذبه قومه خرج من بين اظهرهم الي مكة يعبد الله عز وجل حتي يموت وفي رواية قال ورقة وان ادركت يومك أنصرك نصرا مؤزرا أي شديدا قويا من الازر وهو الشدة وفي رواية قال لخديجة ان ابن عمك لصادق وان هذا لبدء نبوة وقوله صلي الله عليه وسلم لخديجة لقد خشيت على نفسي ليس معناه الشك فيما آتاه الله تعالي من النبوة ولكنه لعله خشي ان لا تتحمل قوته مقاومة الملك واعباء الوحي بناء على انه قال ذلك بعد لقاء الملك وارساله اليه بالنبوة فان للنبوة اثقالا لا يستطيع حملها الا أولوالعزم من الرسل وفي كلام الحافظ ابن حجر اختلف العلماء في هذه الخشية على اثني عشر قولا وأولاها بالصواب واسلمها من الارتياب ان المراد بها الموت أو المرض او دوام المرض وقال الحافظ الاسماعيلي ان هذه الخشية كانت قبل ان يحصل له العلم الضروري بان الذي جاءه ملك من عند الله وأما بعد حصوله فلا وجاء في بعض الروايات ان خديجة رضي الله عنها قبل ان تذهب به الى ورقة ذهبت به الى عداس وكان نصرانيا من اهل نينوى قرية سيدنا يونس عليه السلام فقالت له ياعداس أذكرك الله الا ما اخبرتني هل عندك علم من جبريل أي فان هذا الاسم لم يكن معروفا بمكة ولا بغيرها من ارض العرب فقال عداس قدوس قدوس ماشان جبريل يذكر بهذه الارض التي اهلها اهل أوثان فقالت اخبرني بعلمك فيه قال هو امين الله تعالي بينه وبين النبيين وهو صاحب موسي وعيسي عليهما السلام وعداس هذا كان راهبا وكان شيخا كبير السن وقد وقع حاجباه على عينيه من الكبر وهو غير عداس غلام عتبة بن ربيعة الذي اجتمع بالنبي صلى الله عليه وسلم في الطائف وأسلم على يديه يروى ان خديجة رضي الله عنها حين جاءت عداسا قالت له انعم صباحا ياعداس فقال كان هذا الكلام كلام خديجة سيدة نساء قريش قالت أجل قال ادنى مني فقد ثقل مسمعي فدنت منه ثم قالت له ماتقدم يروي انه قال لها حين اخبرته بالخبر ياخديجة ان الشيطان ربما عرض للعبد فاراه أمورا فخذي كتابي هذا وانطلقي به الي صاحبك فان كان مجنونا فانه سيذهب عنه وان كان من الله فلن يضره فانطلقت بالكتاب معها فلما دخلت منزلها أذا هي برسول الله

برسالته صلي الله عليه وسلم بعد وجودها الى آخر ما ياتي ومن ثم ذكر الحافظ ابن حجر في الاصابة ان بحيرا ممن ذكر في كتب الصحابة غلطا قال لان تعريف الصحابي لا ينطبق عليه وهو مسلم لقي النبي صلى الله عليه وسلم مؤمنا به ومات على ذلك قال فقولي مسلم يخرج من لقيه مؤمنا به قبل أن يبعث كهذا الرجل يعني بحيرا هذا كلامه ومراده ماذكرنا ولعل نسطورا هذا هو الذي تنسب اليه النسطورية من النصارى فان النصاري افترقت ثلاث فرق نسطورية قالوا عيسى ابن الله ويعقوبية قالوا عيسى هو الله عز وجل هبط الى الارض ثم صعد الي السماء وملكانية قالوا عيسى عبد الله ونبيه زاد بعضهم فرقة رابعة وهم اسرائيلية قالوا هو اله وأمه اله والله اله هذا وفي القاموس النسطورية بالضم ويفتح أمة من النصارى تخالف بقيتهم وهم أصحاب نسطورا الحكيم الذي ظهر في أيام المامون وتصرف في الانجيل بريه وقال ان الله واحد ذو أقانيم ثلاثة وهو بالرومية نسطورس كما افترقت اليهود ثلاث فرق فانها افترقت الى قرائية وربانية وسامرية ولا يخفي ان بقاء تلك الشجرة هذا الزمن الطويل قبل عيسى وبعده الي زمن نبينا صلي الله عليه وسلم على خلاف العادة وصرف غير الانبياء عن النزول تحت تلك الشجرة وكذا صرف الانبياء الذين وجدوا بعد عيسى على ماتقدم عن النزول تحت تلك الشجرة بعد عيسي الذى دلت عليه الرواية الاولى والرواية الثانية ممكن وان كانت الشجرة لا تبقى فى العادة هذا الزمن الطويل ويبعد فى العادة ان تكون شجرة تخلو عن ان ينزل تحتها أحد غير الانبياء لان هذا الامر مع كونه ممكنا خارق للعادة والانبياء لهم خرق العوائد سيما نبينا صلى الله عليه وسلم وبهذا يرد قول السهيلي يريد ماتنزل تحت هذه الشجرة الساعة الا نبي ولم يرد ماتنزل تحتها قط الا نبي لبعد العهد بالانبياء عليهم السلام قبل ذلك وان كان في لفظ الخبر قط أى كما تقدم فقد تكلم بها على جهة التاكيد للنفي والشجرة لا تعمر في العادة هذا العمر الطويل حتى يدري انه لم ينزل تحتها الا عيسي او غيره من الانبياء ويبعد في العادة ايضا ان تكون شجرة تخلو من ان ينزل تحتها احد حتي يجئ نبي هذا كلامه وقد يقال يجوز ان تكون تلك الشجرة كانت شجرة زيتون فقد ذكر ان شجرة الزيتون تعمر ثلاثة آلاف سنة على ان فى بعض الروايات ونزل رسول الله صلي الله عليه وسلم تحت شجرة يابسة نخر عودها فلما اطمان تحتها اخضرت ونورت واعشوشب ماحولها وانبع ثمرها وتدلت اغصانها ترفرف على رسول الله صلى الله عليه وسلم قال بعضهم المختار عند جمهور المحققين من اهل السنة ان كل ماجاز وقوعه للانبياء عليهم الصلاة والسلام من المعجزات جاز للاولياء مثله من الكرامات بشرط عدم التحدى لان المعجزة يعتبر فيها التحدي وان تكون بعد النبوة وماقبل النبوة كما هنا يقال له ارهاص وحينئذ لا يستبعد ماذكر عن الشيخ رسلان رحمه الله انه كان اذا استند الى شجرة يابسة قد مات تورق ويخرج ثمرها في الحال على انه سياتي فى الكلام على غزاة الخندق ان كرامات الاولياء معجزات لانبيائهم ولما رأى الراهب ماذكر لم يتمالك الراهب

صلى الله عليه وسلم مع جبريل يقرئه هذه الآيات ن والقلم وما يسطرون ما أنت بنعمة ربك بمجنون وان لك لاجرا غير ممنون وانك لعلى خلق عظيم فستبصر ويبصرون بايكم المفتون فلما سمعت خديجة قراءته اهتزت فرحا ثم قالت للنبي صلى الله عليه وسلم فداك ابي وأمي امض معي الى عداس فلما رآه عداس كشف عن ظهره فاذا خاتم النبوة يلوح بين كتفيه فلما نظر عداس اليه خر ساجدا بقوله قدوس قدوس أنت والله النبي الذي بشر بك موسى وعيسى قال بعضهم الصواب ان هذه القصة بعد ذهابها به الى ورقة لان اقرأ سابقة في النزول على نون والحاصل ان خديجة رضي الله عنها كانت في بدء الوحي تتردد بين ورقة وعداس وغيرهما ممن له علم بالكتاب لتتثبت في الامر اشدة اعتنائها به صلى الله عليه وسلم وتثبتها في أمره صلى الله عليه وسلم ولتقوى قلبه وتعينه على الحق فهم الوزير كانت له صلى الله عليه وسلم ورضى الله عنها وذكر ابن دحية انه صلى الله عليه وسلم لما أخبرها بجبريل ولم تكن سمعت به قط كتبت الى بحيرا الراهب وقيل سافرت بنفسها اليه فسالته عن جبريل فقال لها قدوس قدوس ياسيدة نساء قريش أني لك بهذا الاسم فقالت بعلي وابن عمي أخبرني بانه ياتيه فقال لها انه السفير بين الله وبين انبيائه وان الشيطان لا يجترئ ان يتمثل به ولا أن يتسمي باسمه * وفي اسباب النزول للواحدي عن علي رضي الله عنه وكرم الله وجهه قال لما سمع النداء صلى الله عليه وسلم يا محمد قال لبيك قال قل أشهد ان لا اله الا الله واشهد ان محمدا رسول الله صلى الله عليه وسلم ثم قال قل الحمد لله رب العالمين الرحمن الرحيم مالك يوم الدين حتى فرغ من السورة فلما بلغ ولا الضالين فقال قل آمين كما هو رواية وكيع وابن ابي شيبة فاتي صلى الله عليه وسلم ورقة فذكر له ذلك فقال له ورقة أبشر فاني اشهد أنك الذي بشر بك الذي بشر بك عيسى بن مريم عليهما السلام فانك على مثل ناموس موسى عليه السلام وانك نبي مرسل وانك ستؤمر بالجهاد بعد يومك ولئن ادركني ذلك لاجاهدن معك وهذا يدل على ان الفاتحة اول ما نزل قال في الكشاف وعليه اكثر المفسرين واستبعده بعضهم فيحتمل ان المعنى انها من أول ما نزل لا انها أول على الاطلاق فعجبن

ان انحدر من صومعته وقال له باللات والعزى ما اسمك فقال له اليك عني ثكلتك أمك ومع ذلك الراهب رق مكتوب فجعل ينظر في ذلك الرق ثم قال هو هو ومنزل التوراة فظن بعض القوم ان الراهب يريد بالنبي صلى الله عليه وسلم مكرا فانتضى سيفه وصاح يا آل غالب يا آل غالب فاقبل الناس يهرعون اليه من كل ناحية يقولون ما الذي راعك فلما نظر الراهب الى ذلك أقبل يسعى الى صومعته فدخلها وأغلق عليه بابها ثم أشرف عليهم فقال يا قوم ما الذي راعكم مني فوالذي رفع السموات بغير عمد اني لاجد في هذه الصحيفة ان النازل تحت هذه الشجرة هو رسول رب العالمين صلى الله عليه وسلم يبعثه الله بالسيف المسلول وبالريح الاكبر وهو خاتم النبيين فمن أطاعه نجا ومن عصاه غوى ثم حضر رسول الله صلى الله عليه وسلم سوق بصرى فباع سلعته التي خرج بها واشترى قال ولم أقف على تعيين ما باعه وما اشتراه انتهى وكان بينه صلى الله عليه وسلم وبين رجل اختلاف في سلعة فقال الرجل لرسول الله صلى الله عليه وسلم احلف باللات والعزى فقال النبي صلى الله عليه وسلم ما حلفت بهما قط فقال الرجل القول قولك ثم قال الرجل لميسرة وقد خلا به يا ميسرة هذا نبي والذي تقسي بيده انه لهو الذي تجده أحبارنا منعوتا أي في الكتب فوعى ميسرة ذلك أي وقبل أن يصلوا الى بصري عيي بعيران لخديجة وتخلف معهما ميسرة وكان رسول الله صلى الله عليه وسلم في أول الركب فخاف ميسرة على نفسه وعلى البعيرين فانطلق يسعى الى رسول الله صلى الله عليه وسلم فاخبره بذلك فاقبل رسول الله صلى الله عليه وسلم الى البعيرين فوضع يده على اخفافهما وعوذهما فانطلقا في أول الركب ولهما رغاء قال وفي الشرف انهم باعوا متاعهم وربحوا ربحا ما ربحوا مثله قط قال ميسرة يا محمد اتجرنا لخديجة اربعين سنة ما ربح بحارها قط أكثر من هذا الربح على وجهك انتهى * وأقول لا يخفى ما في قول ميسرة اتجرنا لخديجة اربعين سنة ولعلها مصحفة عن سفرة أو هو على المبالغة والله أعلم ثم انصرف أهل العير جميعا راجعين مكة وكان ميسرة يرى ملكين يظلانه صلى الله عليه وسلم من الشمس وهو على بعيره اذا كانت الهاجرة واشتد الحر وهذا هو المعني بقول الخصائص الصغرى وخص صلى الله عليه وسلم باظلال الملائكة له في سفره ويحتمل ان المراد في كل سفر سافره لكن لم أقف على اظلال الملائكة له صلى الله عليه وسلم في غير هذه السفرة وقد ألقى الله تعالى محبة رسول الله صلى الله عليه وسلم في قلب ميسرة وخديجة في علية أي في غرفة مع نساء فرأت رسول الله صلى الله عليه وسلم حين دخل وهو راكب على بعيره وملكان يظلان عليه فارته نساءها بمر الظهران أي وهو واد بين مكة وعسفان وهو الذي تسميه العامة بطن مرو وهو المعروف الآن بوادي فاطمة قال ميسرة للنبي صلى الله عليه وسلم هل لك ان تسبقني الى خديجة فتخبرها بالذي جرى لعلها تزيدك بكرة الى بكرتيك أي وفي رواية تخبرها بما صنع الله تعالى لها على وجهك فركب النبي صلى الله عليه وسلم وتقدم حتى دخل مكة في ساعة الظهيرة وخديجة في علية أي في غرفة مع نساء فرأت رسول الله صلى الله عليه وسلم حين دخل وهو راكب على بعيره وملكان يظلان عليه فارته نساءها

واما ماروى من انها نزلت بالمدينة فيحتمل تكرر نزولها مبالغة في شرفها لا ان ذلك أول نزولها اذ كثير من الآيات تكرر نزوله بحسب الوقائع وايضا فان الصلاة فرضت بمكة وما نقل ولا عرف ان النبي صلى الله عليه وسلم واصحابه صلوا صلاة بغير الفاتحة قال الجلال السيوطي لم يحفظ انه كانت صلاة في الاسلام بغير الفاتحة فالحق انها من اول القرآن نزولا وان الاول على الاطلاق اقرأ باسم ربك فيندفع التدافع الحاصل بين ظواهر الاحاديث وفي الحديث لو ان فاتحة الكتاب جعلت في كفة الميزان والقرآن في الكفة الاخرى لفضلت فاتحة الكتاب القرآن سبع مرات وفي حديث آخر فاتحة الكتاب شفاء من كل داء وفي لفظ فاتحة الكتاب تعدل ثلثي القرآن * ثم لم يلبث ان توفي ورقة قال سبط ابن الجوزي وهو آخر من مات في الفترة وقد أدرك النبوة وصدق بنبوته ولم يدرك الرسالة بناء على تاخرها والراجح عند المحققين انه لم يعد من الصحابة لعدم ادراكه الرسالة ولما توفي قال رسول الله صلى الله عليه وسلم لقد رأيت القس يعني ورقة في الجنة وعليه ثياب الحرير والقس بفتح القاف وكسرها رئيس النصارى وفي رواية أبصرته في بطنان الجنة وعليه ثياب السندس وفي رواية لا تسبوا ورقة فاني رأيت له جنة او جنتين لانه آمن بي وصدقني وجزم ابن كثير باسلامه قال بعضهم وهو الراجح عند جهابذة الائمة بناء على انه ادرك الدعوة الى الله تعالى التي هي الرسالة فقد روى انه مات في السنة الرابعة من المبعث ويؤيده قوله صلى الله عليه وسلم لانه آمن بي وصدقني وفي فتح الباري ان في سيرة ابن اسحق ان ورقة كان يمر ببلال وهو يعذب وذلك يقتضي انه تاخر الى زمن الدعوة والى ان دخل بعض الناس في الاسلام يروي ان ورقة قال لخديجة في اول ابتداء الوحي قبل نزول شيء من القرآن وقيل بعد نزول اقرأ اذهبي الى المكان الذي رأى فيه ما رأى فاذا رآه فتحسري فان يكن من عند الله لا يراه فتراءى له جبريل يوما وهو في بيت خديجة وكانت قد قالت للنبي صلى الله عليه وسلم أتستطيع ان تخبرني بصاحبك هذا الذي يأتيك اذا جاءك لعل نعم فلما رأى جبريل قال لها رسول الله صلى الله عليه

فعجبن لذلك ودخل عليها رسول الله صلى الله عليه وسلم فخبرها بما رأوا وهو ضعف ما كانت تربح فسرت بذلك وقالت أين ميسرة قال خلفته في البادية قالت عجل اليه ليعجل بالاقبال وانما أرادت ان تعلم أهو الذي رأت أم غيره فركب رسول الله صلى الله عليه وسلم وصعدت خديجة تنظر فرأته على الحالة الاولى فاستيقنت انه هو فلما دخل عليها ميسرة أخبرته بما رأت فقال لها ميسرة قد رأيت هذا منذ خرجنا من الشام والى ذلك أشار الامام السبكي رحمه الله في تائيته بقوله

وميسرة قد عاين الملكين اذ * أظلاك لما سرت ثاني سفرة

وأخبرها ميسرة بقول الراهب نسطورا وقول الآخر الذي حالفه أي استحلفه في البيع أي وقصة البعيرين وحينئذ أعطت خديجة له صلى الله عليه وسلم ضعف ما سمته له أي وما سمته له ضعف ما كانت تعطيه لرجل من قومه كما تقدم وقول ميسرة له صلى الله عليه وسلم فيما تقدم لعلها تزيدك بكرة الى بكرتيك يدل على انها سمت له بكرتين وكانت تسمي لغيره بكرة * وفي كلام بعضهم وفي الروض الباسم استاجرته على أربع بكرات وفي الجامع الصغير ما نصه آجرت نفسي من خديجة سفرتين بقلوصين ثم رأيت في الامتاع ما يوافق ذلك ونصه وأجر صلى الله عليه وسلم نفسه من خديجة سفرتين بقلوصين وفي السفرة الاولى أرسلته مع عبدها ميسرة الى سوق حباشة أي وهو مكان بارض اليمن بينه وبين مكة ست ليال كانوا يبتاعون فيه ثلاثة أيام من اول رجب في كل عام فابتاع منه بزا ورجعا الى مكة فربحا ربحا حسنا وفي السفرة الثانية ارسلته مع عبدها ميسرة الى الشام وفيه ان سفره مع ميسرة الى الشام سفرة ثالثة فعن مستدرك الحاكم وصححه واقره الذهبي عن جابر ان خديجة استاجرته صلى الله عليه وسلم سفرتين الى جرش بضم الجيم وفتح الراء موضع باليمن كل سفرة بقلوص وهي الشابة من الابل وهو يفيد انه صلى الله عليه وسلم سافر لها ثلاث سفرات كما تقدم ولعل سوق حباشة هو جرش والا لزم ان يكون صلى الله عليه وسلم سافر لها خمس سفرات أربعة الى اليمن وواحدة الى الشام وما تقدم عن الروض الباسم من انها استاجرته في سفرة الى الشام باربع بكرات لا يناسب ما تقدم عن ميسرة * قد جاء في بعض الروايات أن أباطالب جاء لخديجة وقال لها هل لك ان تستاجري محمدا فقد بلغنا انك استاجرت فلانا ببكرتين وليس نرضي لمحمد دون أربع بكرات فقالت خديجة لو سالت لبعيد بغيض فكيف وقد سالت لحبيب قريب * ثم لا يخفى ان كون سفره صلى الله عليه وسلم مع ميسرة بسوق حباشة قبل سفره معه الى الشام مخالف لظاهر ما تقدم من قول عمه ابي طالب وهذه عير قومك قد حضر خروجها الى الشام فلو جئتها فوضعت نفسك عليها وقول خديجة ما علمت انه يريد هذا وانما قلنا ظاهر لانه يجوز أن يكون بعد قول أبي طالب وقولها المذكور أرسلته صلى الله عليه وسلم مع ميسرة الى سوق حباشة لقرب مسافته وقصر زمنه ثم أرسلته مع ميسرة الى الشام او كانت خديجة لا تجوز ان أباطالب يرضى

وسلم ياخديجة هذا جبريل قد جاءني أي قد رأيته قالت قم يا ابن عم فاجلس على فخذي فقام رسول الله صلى الله عليه وسلم فجلس على فخذها قالت هل تراه قال نعم قالت فتحول فاجلس في حجري فتحول رسول الله صلى الله عليه وسلم فجلس في حجرها قالت هل تراه قال نعم فالقت خمارها ورسول الله صلى الله عليه وسلم جالس في حجرها ثم قالت هل تراه قال لا قالت يا ابن عم اثبت وابشر فوالله انه لملك ماهذا شيطان والى ذلك أشار صاحب الهمزية بقوله

وأتاه في بيتها جبرئيـ * ـل ولذي اللب في الامور ارتياء

فاماطت عنها الخمار لتدري * أهو الوحي أم هو الاغماء (١٦٢) فاختفى عند كشفها الرأس جبريـ * ـل فاماط عنها الخمار لتدري * أهو الوحي أم هو الاغماء

فاستبانت خديجة انه الكنـ * ـز الذي حاولته والكيمياء

وفي السيرة الحلبية روى ابن اسحق عن شيوخه انه صلى الله عليه وسلم كان يرقى من العين وهو بمكة قبل ان ينزل عليه القرآن فلما نزل عليه القرآن اصابه ما كان يصيبه قبل ذلك فقالت له خديجة أوجه اليك من يرقيك قال أما الآن فلا وهذا يدل على انه كان يصيبه قبل نزول القرآن مايشبه الاغماء بعد حصول الرعدة وتغميض عينيه وتربد وجهه ويغط كغطيط البكر ولعل ذلك كان تالفا ليتحمل اعباء الوحي حين نزوله عليه وانما كانت خديجة رضي الله عنها تفعل هذه الاشياء لتتثبت في الامر ويصير عندها ضروريا وأما هو صلى الله عليه وسلم فكان الامر ملتبسا عليه قبل ظهور الملك واما بعد ظهوره له فانه صار عنده علم ضروري بانه جبريل وأن الله ارسله اليه وانه هو رسول الله صلى الله عليه وسلم * ثم بعد نزول اقرأ أي نزول اول السورة كما تقدم فتر الوحي ليذهب عنه صلى الله عليه وسلم ما كان يجده من الرعب وليحصل له الشوق الى العود فحزن حزنا شديدا حتى غدا مرارا كي يتردى من رؤوس شواهق الجبال فكلما وافى ذروة جبل كي يلقي نفسه منها تبدى له جبريل عليه السلام فقال يا محمد انك رسول الله حقا فيسكن لذلك جاشه اي قلبه وتقر نفسه ويرجع فاذا طالت عليه فترة الوحي غدا لمثل ذلك فاذا وافى لذروة جبل تبدى له مثل ذلك وفي فتح الباري جزم ابن اسحق بان مدة

بسفره الي الشام وانه صلى الله عليه وسلم يوافق على ذلك فليتامل وتقدم انه صلى الله عليه وسلم من حين سيره أي من مكة صارت الغمامة تظله فان كانت غير الملكين فالغمامة كانت تظله في الذهاب والملكان يظلانه في العود ولعل عدم ذكر ميسرة لخديجة تظليل الغمامة له صلى الله عليه وسلم في ذهابه انه لم يفطن لها مثلا ولكن سياتي في كلام صاحب الهمزية مايدل على ان الملكين هما الغمامة وفيه وقوع رؤية البشر غير نبينا صلى الله عليه وسلم للملائكة غير جبريل وسياتي رؤية جمع من الصحابة لجبريل وفي المنقذ من الضلال للغزالي ان الصوفية يشاهدون الملائكة في يقظتهم أي لحصول طهارة نفوسهم وتزكية قلوبهم وقطعهم العلائق وحسمهم مواد أسباب الدنيا من الجاه والمال واقبالهم على الله تعالى بالكلية عالما دائما وعملا مستمرا والله أعلم قال ولم أقف على اسم الرجل الذي حالفه أي استحلفه وقال الحافظ ابن حجر لم أقف على رواية صحيحة صريحة فيه بانه أي ميسرة بقي الي البعثة انتهي ثم ان خديجة ذكرت ما رأته من الآيات وما حدثها به غلامها ميسرة لابن عمها ورقة بن نوفل وكان نصرانيا أي بعد ان كان يهوديا على مايأتي قد تتبع الكتب فقال لها ان كان هذا حقا ياخديجة ان محمدا نبي هذه الامة وقد عرفت انه كائن لهذه الامة نبي منتظر هذا زمانه أي وكان صلى الله عليه وسلم يتجر قبل النبوة قبل ان يتجر لخديجة وكان شريكا للسائب بن أبي السائب صيفي ولما قدم عليه السائب يوم فتح مكة قال له مرحبا باخي وشريكي كان لا يداري أي لا يرائي ولا يماري أي يخاصم صاحبه وهذا يدل على ان قوله كان لا يداري الخ من مقوله صلى الله عليه وسلم وقد قال فقهاؤنا والاصل في الشركة خبر السائب بن يزيد انه كان شريكا للنبي صلى الله عليه وسلم قبل البعثة وافتخر بشركته بعد المبعث أي قال كان صلى الله عليه وسلم نعم الشريك لا يداري ولا يماري ولا يشاري والمشاراة المشاحة في الامر واللجاج فيه وهو يدل على ان ذلك كان من مقول السائب ولا مانع ان يكون كل من النبي صلى الله عليه وسلم والسائب قال في حق الآخر كان لا يداري ولا يماري وبهذا يندفع قول بعضهم اختلفت الروايات في هذا الكلام الذي هو كان خير شريك كان لا يشاري ولا يماري فمنهم من يجعله من قول النبي صلى الله عليه وسلم في السائب ومنهم من يجعله من قول السائب في حق النبي صلى الله عليه وسلم ويمكن ان لا يكون مخالفة بين السائب بن أبي السائب صيفي وبين السائب بن يزيد لانه لا يجوز ان يكون صيفي لقبا لوالده واسمه يزيد * وفي الاستيعاب وقع اضطراب هل الشريك كان أبا السائب او ولده السائب بن أبي السائب او ولد السائب وهو قيس بن السائب بن أبي السائب لا أخا السائب وهو عبد الله بن أبي السائب قال وهذا اضطراب لا يثبت به شيء ولا تقوم به حجة والسائب بن ابي السائب من المؤلفة اعطاه صلى الله عليه وسلم يوم الجعرانة من غنائم حنين وبه يرد قول بعضهم ان السائب بن أبي السائب قتل يوم بدر كافرا * ومما يدل على ان الشركة كانت لقيس بن السائب قوله كان رسول الله صلى الله عليه وسلم في الجاهلية

شريكي

فترة الوحى كانت ثلاث سنين وجزم السهيلى بانها كانت سنتين ونصفا وقيل خمسة عشر يوما وقيل غير ذلك وكان صلى الله عليه وسلم في مدة فترة الوحي يتردد الى غار حرا ويجاور فيه كما كان يصنع قبل رجاء لقاء الملك ونزول الوحي وعن يحيي بن بكير قال سالت جابر بن عبد الله رضى الله عنهما عن ابتداء الوحى أى بعد فترته فقال لا أحدثك الا ما حدثنا به رسول الله صلى الله عليه وسلم قال جاورت بحرا فلما قضيت جواري هبطت فنوديت فنظرت عن يميني فلم أر شيئا فنظرت عن شمالى فلم أر شيئا فنظرت من خلفي فلم أر شيئا فرفعت رأسي فرأيت شيئا ما بين السماء والارض وفي رواية فاذا الملك الذى جاءني بحرا جالس على كرسي فرعبت منه فاتيت خديجة فقلت دثروني دثروني وفي رواية زملوني زملوني وصبوا على ماء باردا فنزلت هذه الآية يا أيها المدثر أي المتلفف بثيابه قم فانذر وربك فكبر ولم يقل بعد قوله فانذر وبشر مع انه كما بعث بالنذارة بعث بالبشارة لان البشارة انما تكون لمن آمن ولم يكن أحد آمن من قبل وهذا يدل على تقدم نبوته على رسالته وان نبوته كانت بنزول اقرأ ورسالته بيا أيها المدثر وقيل انهما مقترنان والمتاخر انما هو اظهار الدعوة يعني انه حصلت له النبوة والرسالة بنزول اقرأ ولكنه ما أمر باظهار الدعوة الا بنزول يا أيها المدثر فبها حصل الجهر بالدعوة الى الله ذكر الشيخ محي الدين بن العربي في قوله تعالى يا أيها المدثر اعلم أن التدثير انما يكون من البرودة التى تحصل عقب الوحى وذلك أن الملك اذا ورد على النبى صلى الله عليه وسلم بعلم أو حكم تلقى ذلك الروح الانساني وعند ذلك تشتعل الحرارة الغريزية فيتغير الوجه لذلك وتنتقل الرطوبات الى سطح البدن لاستيلاء الحرارة فيكون من ذلك العرق فاذا سرى عنه ذلك سكن المزاج وقبل الجسم الهواء من خارج فيبرد المزاج فتاخذه القشعريرة فترد عليه الثياب ليسخن وذكر السهيلى أن من عادة العرب اذا قصدت الملاطفة أن تسمى المخاطب باسم مشتق من الحالة التى هو عليها فلاطفه الحق بقوله يا أيها المدثر فبذلك علم رضاه الذى هو غاية مطلوبه وبه كان يهون عليه تحمل الشدائد ومن هذه الملاطفة قوله صلى الله عليه وسلم لعلى بن ابى طالب رضي

شريكى فكان خير شريك كان لا يشارينى ولا يمارينى ووجه الدلالة انه صلى الله عليه وسلم سمع قوله كان شريكى وأقره عليه وذكر في الامتاع ان حكيم بن حزام اشترى من رسول الله صلى الله عليه وسلم بزا من بز تهامة بسوق حباشة وقدم به مكة فكان ذلك سببا لارسال خديجة له صلى الله عليه وسلم مع عبدها ميسرة الي سوق حباشة ليشتريا لها بزا وفي سفر السعادة انه صلي الله عليه وسلم وقع منه انه باع واشترى الا انه بعد الوحى وقبل الهجرة كان شراؤه أكثر من البيع وبعد الهجرة لم يبع الا ثلاث مرات وأما شراؤه فكثير وأجروا ستاجر والاستئجار أغلب ووكل وتوكل وكان توكله أكثر

باب تزوجه صلى الله عليه وسلم خديجة بنت خويلد رضى الله عنها

ابن أسد بن عبد العزي بن قصى فهي تجتمع معه صلى الله عليه وسلم فى قصي قال الحافظ ابن حجر وهي من أقرب نسائه صلي الله عليه وسلم اليه في النسب ولم يتزوج من ذرية قصي غيرها الا أم حبيبة هذا كلامه وعن نفيسة بنت منية رضي الله تعالى عنها أي وهي أخت يعلي ابن منية ففي الامتاع منية اخت يعلى ابن منية وعليه يكون ضمير وهى راجع لمنية لا لنفيسة قالت كانت خديجة بنت خويلد امرأة حازمة أى ضابطة جلدة أى قوية شريفة أى مع ما أراد الله تعالي لها من الكرامة والخير وهى يومئذ أوسط نساء قريش نسبا واعظمهم شرفا واكثرهم مالا أى واحسنهم جمالا وكانت تدعى في الجاهلية بالطاهرة وفي لفظ كان يقال لها سيدة قريش لان الوسط في ذكر النسب من اوصاف المدح والتفضيل يقال فلان أوسط القبيلة اعرقها فى بسبها وكل قومها كان حريصا على نكاحها لو قدر على ذلك قد طلبوها وذكروا لها الاموال فلم تقبل فارسلتنى دسيسا أي خفية الي محمد صلى الله عليه وسلم بعد ان رجع في عيرها من الشام فقلت يا محمد ما يمنعك ان تتزوج فقال ما بيدي ما اتزوج به قلت فان كفيت ذلك ودعيت الي المال والجمال والشرف والكفاية ألا تجيب قال فمن هي قلت خديجة قال وكيف لى بذلك بكسر الكاف لانه خطاب لنفيسة قلت بلي وأنا أفعل فذهبت فاخبرتها فارسلت اليه ان ائت لساعة كذا وكذا فارسلت الى عمها عمرو بن أسد ليزوجها فحضر ودخل رسول الله صلى الله عليه وسلم في عمومته فزوجه أحدهم أى وهو ابو طالب على ما ياتي وقال في خطبته وابن أخي له في خديجة بنت خويلد رغبة ولها فيه مثل ذلك فقال عمرو بن أسد هذا الفحل لا يقدع أنفه اى بالقاف والدال المهملة أى لا يضرب أنفه لكونه كريما لان غير الكريم اذا أراد ركوب الناقة الكريمة يضرب انفها ليرتدع بخلاف الكريم وكون المزوج لها عمها عمرو بن أسد قال بعضهم هو المجمع عليه وقيل المزوج لها أخوها عمرو بن خويلد * وعن الزهرى ان المزوج لها ابوها خويلد بن أسد وكان سكران من الخمر فالقت عليه خديجة حلة وهى ثوب فوق ثوب لان الاعلى يحل فوق الاسفل وضمخته بخلوق أي لطخته بطيب مخلوط بزعفران () فلما صحا من سكره قال ما هذه الحلة والطيب فقيل له لانك انكحت محمدا خديجة

الله عنه وقد نام وقد ترب جبينه قم أبا تراب وقوله صلى الله عليه وسلم لحذيفة وقد نام الي الاسفار قم يا نومان

﴿ باب في مراتب الوحي واقسامه ﴾ قد كمل الله تعالى لنبينا صلي الله عليه وسلم مراتب الوحي وانواعه * فاحدى تلك المراتب الرؤيا الصادقة فكان لا يرى رؤيا الا جاءت مثل فلق الصبح روى ابن اسحق ان جبريل عليه السلام أتى النبي صلى الله عليه وسلم ليلة النبوة وغطه ثلاثا وقرأ عليه اول سورة اقرأ منامًا ثم اتاه وفعل ذلك معه يقظة بل روى انه صلى الله عليه وسلم ما كان يأتيه شيء يقظة الا وقد اراه قبل ذلك في منامه وفي كلام الشيخ محي الدين ما يدل على انه صلى الله عليه وسلم وجميع من يأتيه الوحي من الانبياء كان اذا جاءه الوحي يستلقي على ظهره حيث قال سبب اضطجاع الانبياء على ظهورهم عند نزول الوحي اليهم ان الوارد الالهي الذي هو صفة القيومية اذا جاءهم شغل الروح الانساني عن تدبيره فلم يبق للجسم من يحفظ عليه قيامه وقعوده فرجع الي اصله وهو لصوقه بالارض * الثانية ما كان يلقيه الملك في قلبه من غير ان يراه ويخلق الله فيه علما ضروريا يعلم به انه وحي لا مجرد الهام * الثالثة خطاب الملك له حين كان يتمثل له رجلا فيخاطبه حتى يعي عنه ما يقول فقد ثبت انه كان يأتيه في صورة دحية بن خليفة الكلبي وكان جميلا وسيما اي حسن الوجه اذا قدم لتجارة خرجت النساء لتراه قال السراج البلقيني يجوز أن الآتي جبريل بشكله الاول الا انه انضم فصار على قدر هيئة الرجل ومثل ذلك القطن اذا جمع بعد تفشه وهذا على سبيل التقريب قال في فتح الباري والحق ان تمثل الملك رجلا ليس معناه ان ذاته انقلبت رجلا بل معناه انه ظهر بتلك الصورة تانيسا لمن يخاطبه والظاهر ان القدر الزائد لا يزول ولا يفنى بل يخفي على الرائي فقط وقال العلامة القونوي يجوز ان الله خصه بقوة ملكية يتصرف فيها بحيث تكون روحه في جسده الاصلي مدبرة له ويتصل أثرها بجسم آخر يصير حيا بما اتصل به من ذلك الاثر أي ان جسم الملك الاصلي باق بحاله لم يتغير وقد أقام ذلك الملك شبحا آخر من عالم المثال وروحه متصرفة فيهما جميعا في وقت واحد وقد قيل انما سمي الابدال ابدالا

وقد ابتني بها فانكر ذلك ثم رضيه وأمضاه أي لان خديجة استشعرت من ابيها انه يرغب عن ان يزوجها له فصنعت له طعاما وشرابا ودعت أباها ونفرا من قريش فطعموا وشربوا فلما سكر أبوها قالت له إن محمد بن عبد الله يخطبني فزوجني اياه فزوجها فخلقته وألبسته لان ذلك أي الباس الحلة وجعل الخلوق به كان عادتهم ان الاب يفعل به ذلك اذا زوج بنته فلما صحا من سكره قال ما هذا قالت له خديجة زوجتني من محمد بن عبد الله قال أنا أزوج يتيم أبي طالب لا لعمري فقالت له خديجة ألا تستحي تريد ان تسفه نفسك عند قريش تخبرهم انك كنت سكران فلم تزل به حتي رضي أي وهذا مما يدل على ان شرب الخمر كان عندهم مما يتنزه عنه ويدل له ان جماعة حرموها على انفسهم في الجاهلية منهم من تقدم ومنهم من يأتي وفي رواية انها عرضت نفسها عليه فقالت يا ابن عم اني قد رغبت فيك لقرابتك وأمانتك وحسن خلقك وصدق حديثك فذكر ذلك صلي الله عليه وسلم لاعمامه فخرج معه عمه حمزة بن عبد المطلب رضي الله عنه حتى دخل على خويلد بن أسد فخطبها اليه فزوجها * أقول قال في النور ولعل الثلاثة أي اباها وأخاها وعمها حضروا ذلك فنسب الفعل الى كل واحد منهم هذا كلامه وفي كون المزوج لها أبوها خويلدا وكونه حضر تزويجها نظر ظاهر لان المحفوظ عن اهل العلم ان خويلد ابن أسد مات قبل حرب الفجار المتقدم ذكرها * قال بعضهم وهو الذي نازع تبعا أي حين اراد اخذ الحجر الاسود الى اليمن فقام في ذلك خويلد وقام معه جماعة من قريش ثم رأي تبع في منامه ما ردعه عن ذلك فترك الحجر الاسود مكانه وعلى كون المزوج له عمه حمزة اقتصر ابن هشام في سيرته وذكر ان رسول الله صلى الله عليه وسلم اصدقها عشرين بكرة * وعبارة المحب الطبري فلما ذكر ذلك لاعمامه خرج معه منهم حمزة بن عبد المطلب حتي دخل على خويلد بن اسد فخطبها اليه ففعل وحضره ابو طالب ورؤساء مضر فخطب ابو طالب فقال الحمد لله القصة والله اعلم قال وعن ابن اسحق انها قالت له يا محمد ألا تتزوج قال ومن قالت أنا قال ومن لي بك أنت أيم قريش وانا يتيم قريش قالت اخطبني الحديث اي وفيه اطلاق اليتيم على البالغ وذلك بحسب ما كان والمراد به المحتاج والا فالعرف أي الشرعي واللغوي خصه بغير البالغ ممن مات أبوه الحقيقي وعن بعضهم قال مررت انا ورسول الله صلي الله عليه وسلم على اخت خديجة فنادتني فانصرفت اليها ووقف لي رسول الله صلى الله عليه وسلم فقالت أما لصاحبك هذا من حاجة في تزويج خديجة فاخبرته فقال بلي لعمري فذكرت ذلك لها فقالت اغدوا علينا اذا اصبحنا فغدونا عليهم فوجدناهم قد ذبحوا بقرة وألبسوا خديجة حلة الحديث * وفي الامتاع بعد ان ذكر ان السفير بينهما نفيسة بنت منية ذكر انه قيل كان السفير بينهما غلامها وقيل مولاة مولدة وقد يقال لا منافاة لجواز ان يكون كل ممن ذكر كان سفيرا * وفي الشرف ان خديجة رضي الله تعالى عنها قالت للنبي صلى الله عليه وسلم اذهب الى عمك فقل له تعجل الينا بالغداة فلما جاءها ومعه رسول

لانهم قد يرحلون الى مكان ويقيمون فى مكانهم شبحا آخر شبيها بشبحهم الاصلي بدلا عنه وأثبت الصوفية عالما متوسطا بين عالم الاجساد والارواح سموه عالم المثال وقالوا انه ألطف من عالم الاجساد واكثف من عالم الارواح وبنوا على ذلك تجسد الارواح وظهورها في صور مختلفة وقد يستانس لذلك بقوله تعالى فتمثل لها بشرا سويا والجواب بانه كان يندمج الي أن يصغر حجمه بقدر دحية ثم يعود كهيئته الاولى تكلف وماذكره الصوفية أحسن * الرابعة كان ياتيه مخاطبا له بصوت فى مثل صلصلة الجرس والجرس مثال يشبه الجلجل الذى يعلقه الجهال في رؤوس الدواب والصلصلة المذكورة قيل صوت الملك بالوحي وقيل صوت أجنحة الملك والحكمة في تقدمه ان يقرع سمعه الوحي وليس فيه مكان لغيره وكان هذا النوع أشده عليه لانه يرد فيه من الطباع البشرية الى الاوضاع الملكية فيوحي اليه كما يوحي الى الملائكة ولان الفهم من كلام مثل الصلصلة أثقل من كلام الرجل بالتخاطب والوحى كله شديد وهذا أشد وفائدة هذه الشدة مايترتب على المشقة من زيادة الزلفي ورفع الدرجات ولان الكلام العظيم له مقدمات تؤذن بتعظيمه للاهتمام به وفي حديث لابن عباس رضي الله عنهما كان صلى الله عليه وسلم يعالج من التنزيل شدة قال بعضهم وانما كان شديدا عليه ليستجمع قلبه فيكون اوعى لما سمع لايقال ان صوت الجرس مذموم منهي عنه فكيف يشبه الوحي به لانا نقول ان

الله صلى الله عليه وسلم قالت له ياأباطالب تدخل على عمى فكلمه يزوجنى من ابن أخيك محمد بن عبد الله فقال ابو طالب ياخديجة لاتستهزئي فقالت هذا صنع الله فقام فذهب وجاء مع عشرة من قومه الي عمها الحديث أى وفي رواية ومعه بنو هاشم ورؤساء مضر ولامخالفة لجواز ان يكون المراد ببني هاشم أولئك العشرة وانهم كانوا هم المراد برؤساء مضر فى ذلك الوقت وذكر ابو الحسين بن فارس وغيره ان أباطالب خطب يومئذ فقال الحمد لله الذى جعلنا من ذرية ابراهيم وزرع اسمعيل وضئضئ معد أى معدنه وعنصر مضر أي أصله وجعلنا حضنة بيته أي المتكفلين بشانه وسواس حرمه أى القائمين بخدمته وجعله لنا بيتا محجوجا وحرما آمنا وجعلنا حكام الناس ثم ان ابن أخى هذا محمد بن عبد الله لايوزن به رجل الا رجح به شرفا ونبلا وفضلا وعقلا وان كان في المال قل فان المال ظل زائل وأمر حائل وعارية مسترجعة وهو والله بعد هذا له نبأ عظيم وخطر جليل وقد خطب اليكم رغبة فى كريمتكم خديجة وقد بذل لها من الصداق ماعاجله وآجله اثنتى عشرة أوقية ونشا أى وهو عشرون درهما والاوقية اربعون درهما أى وكانت الاواقى والنش من ذهب كما قال المحب الطبري أي فيكون جملة الصداق خمسمائة درهم شرعي وقيل اصدقها عشرين بكرة اى كما تقدم * أقول لامنافاة لجواز ان تكون البكرات عوضا عن الصداق المذكور * وقال بعضهم يجوز ان يكون ابو طالب اصدقها ماذكر وزاد صلى الله عليه وسلم من عنده تلك البكرات فى صداقها فكان الكل صداقا والله أعلم قال وماقيل ان عليا رضي الله تعالى عنه ضمن المهر فهو غلط لان عليا لم يكن ولد على جميع الاقوال فى مقدار عمره وبه يرد قول بعضهم وكون على ضمن المهر غلط لان عليا كان صغير الم يبلغ سبع سنين اى لانه ولد في الكعبة وعمره صلى الله عليه وسلم ثلاثون سنة فاكثر وسنه حين تزوج خديجة كان خمسا وعشرين سنة على ماتقدم أوزيادة بشهرين وعشرة ايام وقيل خمسة عشر يوما على مايأتي وقيل الذى ولد في الكعبة حكيم بن حزام قال بعضهم لامانع من ولادة كليهما في الكعبة لكن في النور حكيم بن حزام ولد في جوف الكعبة ولا يعرف ذلك لغيره وأما ماروى ان عليا ولد فيها فضعيف عند العلماء قال النووي وعند ذلك قال عمها عمرو بن أسد هو الفحل لايقدع انفه وأنكحها منه وقيل قائل ذلك ورقة بن نوفل أى فانه بعد ان خطب أبو طالب بما تقدم خطب ورقة فقال الحمد لله الذي جعلنا كما ذكرت وفضلنا على ماعددت فنحن سادة العرب وقادتها وأنتم اهل ذلك كله لاينكر العرب فضلكم ولايرد أحد من الناس فخركم وشرفكم ورغبتنا في الاتصال بحبلكم وشرفكم فاشهدوا على معاشر قريش اني قد زوجت خديجة بنت خويلد من محمد بن عبد الله وذكر المهر فقال ابو طالب قد أحببت ان يشركك عمها فقال عمها اشهدوا على معاشر قريش اني قد أنكحت محمدا ابن عبد الله خديجة بنت خويلد وأولم عليها صلى الله عليه وسلم نحر جزورا وقيل جزورين وأطعم الناس وامرت خديجة جواريها ان يرقصن ويضربن الدفوف وفرح

الصوت جهتين جهة قوة وبها وقع التشبيه وجهة طنين ومنها وقع التنفير ولا يلزم من التشبيه تساوى المشبه والمشبه به في الصفات كلها بل يكفي اشتراكهما في صفة ما ولما كان الوحي من المسائل العويصة التي لايماط نقاب الثغور عن وجهها لكل احد ضرب لها مثل في الشاهد فمثلت بالصوت الذى يسمع ولا يفهم منه شيء تنبيها على أن الوحي يرد على القلب فى هيئة الجلال وأبهة الكبرياء فتاخذ هيبة الخطاب حين ورودها بمجامع القلب وتلاقي من ثقل القول مالاعلم له به مع وجود ذلك فاذا سري عنه وجد القول المقول بينا ملتي في الروع واقعا موقع المسموع وهذا الضرب من الوحي شبيه بما يوحى الى الملائكة على مارواه أبو هريرة مرفوعا اذا قضي الله فى

السماء أم راضربت الملائكة باجنحتها خضعانا لقوله كانها سلسلة على صفوان فاذا فرع عن قلوبهم قالوا ماذا قال ربكم قالوا الحق وهو العلي الكبير وقد روي الامام احمد والحاكم وصححه والترمذي والنسائي عن عمر رضي الله عنه قال كان صلى الله عليه وسلم اذا نزل عليه الوحى يسمع عنده دوى كدوى النحل فافهم قوله عنده ان ذلك بالنسبة للصحابة ولذا قال الحافظ انه لا يعارض صلصلة الجرس لان سماع الدوى بالنسبة للحاضرين كما شبهه به عمر رضي الله عنه والصلصلة بالنسبة اليه كما شبهه به صلى الله عليه وسلم بالنسبة الى مقامه وجزم بعضهم بان سماعه كدوى النحل حين يتمثل له رجلا وبه تعلم الصفة التي كان عليها حين خطابه بذلك الصوت وجاء في بعض الروايات وصف هذا القسم الرابع بان جبينه صلى الله عليه وسلم يتفصد عرقا أى يسيل عرقا مبالغة فى كثرة معاناة التعب والكرب عند نزوله لطروه على طبع البشر وذلك ليبلو صبره فيرتاض لما كلفه من اعباء النبوة ويحصل ذلك له فى اليوم الشديد البرد فضلا عن غيره وان راحلته اذا أوحى عليه وهو عليها لتبرك به في الارض ولقد جاءه الوحي مرة كذلك وفخذه على فخذ زيد بن ثابت الانصارى رضي الله عنه فثقلت عليه حتي كادت ترضها وفى مسلم عن أبى هريرة رضى الله عنه قال كان رسول الله صلى الله عليه وسلم اذا نزل عليه الوحى لم يستطع احد منا يرفع طرفه اليه حتى ينقضى الوحى وفي لفظ كان اذا نزل عليه الوحى استقبلته الرعدة وفي رواية كرب لذلك وتربد وجهه وغمض عينيه ور بما غط كغطيط البكر

ابو طالب فرحا شديدا وقال الحمد لله الذى اذهب عنا الكرب ودفع عنا الغموم وهي أول وليمة أولمها رسول الله صلى الله عليه وسلم * اقول ولا ينافي هذا ما تقدم من قوله فوجدناهم قد ذبحوا بقرة وألبسوا خديجة حلة لجواز ان يكون ذلك كان عند العقد وهذا عند ارادة الدخول ولا ينافى ذلك ما تقدم من قوله وقد ابتنى بها لان تلك الرواية غير صحيحة ولا ينافى كون المزوج له عمه أبو طالب ما تقدم ان المزوج له عمه حمزة لجواز ان يكون حضر مع أبى طالب فنسب التزويج اليه أيضا والله أعلم والسبب في ذلك أي في عرض خديجة رضى الله تعالي عنها نفسها عليه صلي الله عليه وسلم أيضا مع ما أراد الله تعالي بها من الخير ما ذكره ابن اسحق قال كان لنساء قريش عيد يجتمعن فيه فى المسجد فاجتمعن يوما فيه فجاءهن يهودى وقال يا معشر نساء قريش انه يوشك فيكن نبي قرب وجوده فايتكن استطاعت ان تكون فراشا له فلتفعل فحصبته النساء أى رمينه بالحصباء وقبحنه واغلظن له واغضت خديجة على قوله ووقع ذلك في نفسها فلما أخبرها ميسرة بما رآه من الآيات ومارأته هي أى وما قاله لها ورقة لما حدثته بما حدثها به ميسرة مما تقدم قالت ان كان ما قاله اليهودى حقا ماذاك الا هذا * وذكر الفاكهى عن أنس رضي الله تعالي عنه ان النبى صلى الله عليه وسلم كان عند أبى طالب فاستاذن أباطالب فى أن يتوجه الى خديجة أي ولعله بعد أن طلبت منه صلي الله عليه وسلم الحضور اليها وذلك قبل أن يتزوجها فاذن له وبعث بعده جارية له يقال لها تبعة فقال انظرى ما تقول له خديجة فخرجت خلفه فلما جاء صلي الله عليه وسلم الي خديجة اخذت بيده فضمتها الي صدرها ونحرها ثم قالت بابى انت وأمي والله ما افعل هذا لشيء ولكني أرجو ان تكون أنت النبى الذى سيبعث فان تكن هو فاعرف حقي ومنزلتي وادع الاله الذي سيبعثك لي فقال لها والله لئن كنت اناهو لقد اصطنعت عندى مالا أضيعه أبدا وان يكن غيرى فان الاله الذى تصنعين هذا لاجله لا يضيعك أبدا فرجعت تبعة وأخبرت اباطالب بذلك وكان تزويجه صلى الله عليه وسلم بخديجة رضى الله تعالى عنها بعد مجيئه من الشام بشهرين أو خمسة عشر يوما وعمره اذ ذاك خمس وعشرون سنة على ما هو الصحيح الذى عليه الجمهور كما تقدم زاد بعضهم على الخمسة والعشرون سنة شهرين وعشرة أيام وقد اشار الى ما تقدم صاحب الهمزية بقوله

ورأته خديجة والتقى والـزهد فيه سجية والحياء
وأتاها ان الغمامة والسر * ح أظلته منهما أفياء
وأحاديث ان وعد رسول الله بالبعث حان منه الوفاء
فدعته الي الزواج وما أحسن ما يبلغ المني الاذكياء

أى وعلمته خديجة رضى الله تعالى عنها ذات الشرف الطاهر والمال الوافر الظاهر والحسب الفاخر والحال ان التقى والزهد والحياء فيه صلى الله عليه وسلم سجية وطبيعة وأتاها الخبر بان الغمامة والشجر أظلته

وعن زيد بن ثابت رضى الله عنه كان اذا نزل على رسول الله صلى الله عليه وسلم السورة الشديدة اخذه من الكرب والشدة على قدر شدة السورة واذا نزل عليه السورة اللينة اصابه من ذلك على قدر لينها * الخامسة ان يرى جبريل فى صورته التي خلقها الله عليها له ستمائة جناح كل جناح منها يسد أفق السماء حتى ما يرى فى السماء شيء فيوحى اليه ماشاء الله ان يوحيه اليه وهذا وقع له مرتين احداهما في الارض حين سأله ان يريه نفسه فى الافق وكانت هذه في أوائل البعثة بعد فترة الوحى والثانية عند سدرة المنتهى ليلة المعراج

* السادسة ما أوحاه الله اليه وهو فوق السموات من فرض الصلوات وغيرها بسماع الكلام الازلي الذى ليس بحرف ولا صوت من غير واسطة مع الرؤية للذات المقدسة * السابعة ما اوحاه الله اليه بلا واسطة أيضا بل بسماع الكلام الازلى لكن بلا رؤية كما وقع لموسي عليه الصلاة والسلام وزاد بعضهم ثامنة فقال وكل به اسرافيل عليه السلام قبل تتابع مجيء جبريل عليه السلام فكان يتراءى له ثلاث سنين و ياتيه بالكلمة والشيء ثم وكل به جبريل فجاءه بالقرآن وبعضهم نازع فى هذه الصورة وزاد بعضهم تاسعة وهي العلم الذى يلقيه الله تعالى في قلبه وعلى لسانه عند الاجتهاد في الاحكام لا بواسطة

ملك وبذلك فارق النفث في الروع

أظلته افياء أى ظلال حالة كون تلك الافياء من الغمامة والشجر وفيه ان هذا يدل على ان الملكين هما الغمامة * قال بعضهم وتظليل الغمامة له صلى الله عليه وسلم كان قبل النبوة تاسيسا لها وانقطع ذلك بعد النبوة وأتى خديجة الاحاديث والاخبار من بعض الاحبار بان وعد الله لرسوله صلى الله عليه وسلم بالبعث والارسال الي الخلق قرب الوفاء به منه تعالي لرسوله صلى الله عليه وسلم فبسبب ذلك خطبته الي ان يتزوج بها وعرضت نفسها عليه وما أحسن بلوغ الاذكياء مايتمنونه وتزوجها رسول الله صلى الله عليه وسلم وهي يومئذ بنت أربعين سنة قال وقيل خمس وأربعين سنة وقيل ثلاثين وقيل ثمان وعشرين اه أى وقيل خمس وثلاثين وقيل خمس وعشرين وتزوجت قبله صلى الله عليه وسلم برجلين أولهما عتيق بن عابد أى الوحدة والمهملة وقيل بالمثناة تحت والمعجمة () فولدت له بنتا اسمها هند وهى أم محمد بن صيفي المخزومي وثانيهما أبو هالة واسمه هند فولدت له ولدا اسمه هالة وولدا اسمه هند أيضا فهو هند بن هند أى وكان يقول أنا أكرم الناس أبا وأما وأخا وأختا أبى رسول الله صلي الله عليه وسلم لانه زوج أمه وأمى خديجة وأخى القاسم وأختى فاطمة قتل هند هذا مع علي يوم الجمل رضى الله تعالى عنه وفى كلام السهيلى انه مات بالطاعون بالبصرة وكان قدمات في ذلك اليوم نحو من سبعين ألفا فشغل الناس بجنائزهم عن جنازته فلم يوجد من يحملها فصاحت نادبته واهنداه بن هنداه واربيب رسول الله فلم تبق جنازة الا تركت واحتملت جنازته على اطراف الاصابع اعظاما لربيب رسول الله صلي الله عليه وسلم هذا وفي المواهب انها كانت تحت أبي هالة أولا ثم كانت تحت عتيق ثانيا وستاتى بقية ترجمتها رضى الله عنها في ازواجه صلى الله عليه وسلم

باب بنيان قريش الكعبة شرفها الله تعالي

لما بلغ رسول الله صلي الله عليه وسلم خمسا وثلاثين سنة على ماهو الصحيح جاء سيل حتي أتى من فوق الردم الذى صنعوه لمنعه السيل فاخربه أي ودخلها وصدع جدرانها بعد توهينها من الحريق الذى أصابها وذلك ان امرأة بخرتها فطارت شرارة في ثياب الكعبة فاحترقت جدرانها فخافوا ان تفسدها السيول أي تذهبها بالمرة وقيل تبخير المرأة لها كان في زمن عبد الله بن الزبير رضى الله تعالى عنهما ولا مانع من التعدد وكان ارتفاعها تسعة أزرع من عهد ابراهيم عليه الصلاة والسلام ولم يكن لها سقف أي وكان الناس يلقون الحلى والمتاع كالطيب أى الذي يهدي اليها في بئر داخلها عند بابها على يمين الداخل منه أعدت لذلك يقال لها خزانة الكعبة كما سياتي ذلك فاراد شخص فى ايام جرهم ان يسرق من ذلك شيا فوقع على رأسه وانهار البئر عليه فهلك * وفي كلام بعضهم فسقط عليه حجر فحبسه في تلك البئر حتي اخرج منها وانتزع المال منه فليتامل الجمع وقد يقال على بعد جاز أن يكون هذا الرجل تكرر منه السرقة وكان هلاكه في المرة الثانية فعند ذلك بعث الله حية بيضاء

وزاد بعضهم عاشرة وهي مجيء جبريل في صورة رجل غير دحية كما في الحديث الذى فيه بيان الاسلام والايمان والاحسان والحق ان هذه داخلة في المرتبة الثالثة لان القصد منها التمثل في صورة رجل وان كان الغالب ان يكون بصورة دحية وهذا لاينافي انه قد ياتى بصورة غيره كما فى الحديث المذكور فانه ذكر فيه انه جاءهم في صورة رجل شديد بياض الثياب شديد سواد الشعر لايرى عليه أثر السفر ولا يعرفه منهم أحد ودحية كان معروفا عندهم وبالغ بعضهم في تعديد انواع الوحى حتي أوصلها الى ستة واربعين نوعا والتحقيق انها تعود الي ماذكر وقد روى ان جبريل ظهر له صلى الله عليه وسلم في اول ما أوحى اليه في أحسن صورة واطيب رائحة وهو باعلى

مكة وفي رواية بجبل حراء فقال يامحمد ان الله يقرئك السلام ويقول لك انت رسولى الى الجن والانس فادعهم الى قول لا اله الا الله أى ومحمد رسول الله ثم ضرب برجله الارض فنبعت عين ماء فتوضا منها جبريل ورسول الله صلي الله عليه وسلم ينظر اليه ليريه كيفية الطهور للصلاة ثم أمره ان يتوضا كما رآه يتوضا ثم قام جبريل يصلى مستقبلا نحو الكعبة وامره ان يصلى معه فصلى ركعتين ثم عرج الى السماء ورجع صلى الله عليه وسلم الى اهله فكان لا يمر بحجر ولا مدر ولا شجر الا وهو يقول السلام عليك يارسول الله فسار صلى الله عليه وسلم حتى اتى خديجة رضي الله عنها فاخبرها فغشى عليها من الفرح ثم اخذ بيدها وأتي بها الي العين فتوضا ليريها الوضوء ثم امرها

فتوضأت وصلى بها كما صلى به جبريل عليه السلام فكانت اول من صلى وفي رواية انها قالت حين شاهدت ذلك اشهد ان لا إله إلا الله وانك رسول الله ثم توضأت وصلت فكان ذلك اول فرض الصلاة من حيث هي ركعتان بالغداة وركعتان بالعشي واليها الاشارة بقوله تعالى وسبح بحمد ربك بالعشي والابكار ثم نسخت بالصلوات الخمس ولا يرد على هذا ان آية الوضوء مدنية لاحتمال ان النبي صلى الله عليه وسلم تعلم الوضوء قبل نزول الآية بتعليم جبريل وعلمه لاصحابه ثم نزلت الآية ببيانه وقال بعضهم ان الوضوء فرض مع الصلوات الخمس قبل الهجرة بسنة وانه قبل ذلك كان مطلوبا على وجه السنة والندب ونزلت الآية ببيانه بالمدينة وبهذا يحصل الجمع بين الاقوال

﴿ ذكر اول من آمن بالله تعالى ورسوله صلى الله عليه وسلم ﴾

قال في المواهب اللدنية اول من آمن بالله وصدق برسوله صلى الله عليه وسلم صديقة النساء خديجة رضي الله عنها فقامت باعباء الصديقية وكانت تقول للنبي صلى الله عليه وسلم أبشر فوالله لا يخزيك الله ابدا واستدلت على ذلك بما فيه من الصفات الحميدة كقرى الضيف وحمل الكل وعرفت ان من كان كذلك لا يخزى أبدا وهو من بديع علمها رضي الله عنها قال ابن اسحق وآزرته صلى الله عليه وسلم على امره فخفف الله بذلك عنه فكان لا يسمع شيا يكرهه من ردو تكذيب الا فرج الله عنه بها اذا رجع اليها تثبته وتخفف عنه وتصدقه وتهون عليه امر الناس ولهذا السبق وحسن

سوداء الرأس والذنب رأسها كرأس الجدى فاسكنها تلك البئر لحفظ تلك الامتعة وكانت قد تخرج منها الى ظاهر البيت فتشرق بالقاف أى تبرز للشمس على جدار الكعبة فيبرق لونها وربما التفت عليه فتصير رأسها عند ذنبها فلا يدنو منها أحد الا كشت اي صوتت وفتحت فاها معطوف على كشت ففي حياة الحيوان قال الجوهري كشيش الافعى صوتها من جلدها لا من فيها فحرست بئره وخزانة البيت خمسمائة عام لا يقربه أحد أى لا يقرب بئره وخزانته الا أهلكته أي ولعل المراد لو قرب منه أحد أهلكته اذ لو أهلكت احدا اقرب من تلك البئر لنقل فلم تزل كذلك حتى كان زمن قريش ووجد هذا السيل والحريق أرادوا هدمها واعادة بنائها وان يشيدوا بنيانها أي يرفعوه ويرفعوا بابها حتى لا يدخلها الا من شاءوا واجتمعت القبائل من قريش تجمع الحجارة كل قبيلة تجمع على حدة وأعدوا لذلك نفقة أى طيبة ليس فيها مهر بغي ولا بيع ربا ولا مظلمة أحد من الناس () أى بعد ان قام ابو وهب عمرو بن عابد فتناول منها حجرا فوثب من يده حتى رجع الى موضعه فقال عند ذلك يا معشر قريش لا تدخلوا في بنيانها من كسبكم الا طيبا الحديث أى وفى لفظ أنه قال لهم لا تدخلوا في نفقة هذا البيت مهر بغى أي زانية ولا بيع ربا وفى لفظ لا تجعلوا في نفقة هذا البيت شيئا أصبتموه غصبا ولا قطعتم فيه رحما ولا انتهكتم فيه حرمة أو ذمة بينكم وبين احد من الناس وأبو وهب هذا خال عبد الله أبي النبي صلى الله عليه وسلم وكان شريفا في قومه وكان رسول الله صلى الله عليه وسلم ينقل معهم الحجارة روى الشيخان عن جابر بن عبد الله رضي الله تعالى عنهما قال لما بنيت الكعبة ذهب رسول الله صلى الله عليه وسلم والعباس رضى الله تعالى عنه ينقلان الحجارة فقال العباس للنبي صلى الله عليه وسلم اجعل ازارك على رقبتك يقيك الحجارة أى كبقية القوم فانهم كانوا يضعون ازارهم على عواتقهم ويحملون الحجارة ففعل صلى الله عليه وسلم فخر الى الارض فطمحت عيناه الى السماء أى ونودي عورتك فقال ازارى ازارى أى شدوا على ازارى فشد عليه وفي رواية سقط فغشى عليه فضمه العباس الى نفسه وساله عن شانه فاخبره انه نودي من السماء أن شد عليك ازارك وهذا يبعد ماجاء فى رواية قال له العباس أى بعد ان أمر بستر عورته وسترها يا ابن أخي اجعل ازارك على رأسك فقال ما أصابني ما اصابني الا من التعري وفي رواية بينا النبي صلى الله عليه وسلم يحمل الحجارة من اجياد وعليه نمرة فضاقت عليه النمرة فذهب يضعها على عاتقه فبدت عورته فنودى يا محمد خمر عورتك اى غطها فلم ير عريانا اى مكشوف العورة بعد ذلك اى وقد يقال هذا لا تخالف ماتقدم عن العباس رضى الله تعالى عنه لانه يجوز ان يكون ذلك صدر من العباس حينئذ وغايته انه سمي النمرة ازارا له قال واستبعد بعض الحفاظ ذلك اي وقوع هذا مع ماتقدم من نهيه عن ذلك اي الذى تضمنه الامر بالستر عند اصلاح عمه ابى طالب لزمزم قبل هذا قال لانه صلى الله عليه وسلم اذا نهى عن شيء مرة لا يعود

المعروف جزاها الله سبحانه فبعث جبريل الى النبي صلى الله عليه وسلم وهو بغار اليه حراء وقال له اقرأ عليها السلام من ربها ومني وبشرها ببيت في الجنة من قصب لا صخب فيه ولا نصب فقالت هو السلام ومنه السلام وعلى جبريل السلام وعليك يا رسول الله السلام ورحمة الله وبركاته وهذا من وفور فقهها رضى الله عنها حيث جعلت مكان رد السلام على الله الثناء عليه ثم غايرت بين ما يليق به وما يليق بغيره قال ابن هشام والقصب هنا اللؤلؤ المجوف وابدى السهيلي لنفي النصب لطيفة هى انه صلى الله عليه وسلم لما دعاها الى الايمان اجابت طوعا ولم تحوجه لرفع صوت ولا منازعة ولا نصب بل ازالت عنه كل تعب

وآنسته من كل وحشة وهونت عليه كل عسير فناسب أن تكون منزلتها التي بشرها بها ربها بالصفة المقابلة لها وصورة جمالها رضي الله عنها واقراء السلام من ربها خصوصية لم تكن لسواها وتميزت أيضا بانها لم تسؤه صلى الله عليه وسلم ولم تغاضبه قط وقد جازاها فلم يتزوج عليها مدة حياتها وبلغت منه مالم تبلغه امرأة قط من زوجاته وولدت له صلى الله عليه وسلم من الذكور القاسم وعبد الله ويلقب بالطاهر والطيب ومن الاناث زينب ورقية وأم كلثوم وفاطمة رضي الله عنها وعنهن

وأول ذكر آمن بعدها صديق الامة وأسبقها الي الاسلام أبو بكر رضى الله (١٦٩) عنه وكان رضي الله عنه

اليه ثانيا بوجه من الوجوه اه أي وقد عاد الى ذلك * أقول يجوز أن يكون صلى الله عليه وسلم لم يفهم ان أمره بستر عورته أولا عزيمة بل جواز الترك وفي الثانية علم انه عزيمة لا يقال تقدم من كرامتي على ربي ان أحدا لم ير عورتي وتقدم أن ذلك من خصائصه صلى الله عليه وسلم ففي الخصائص الصغرى أنه صلى الله عليه وسلم لم ترعورته قط ولو رآها أحد طمست عيناه لانه لا يلزم من كشف عورته صلي الله عليه وسلم رؤيتها كما لم يلزم من حضانته وتربيته ومجامعة زوجاته ذلك فعن عائشة رضى الله تعالى عنها ما رأيت منه صلي الله عليه وسلم والظاهر ان بقية زوجاته كذلك والله أعلم ثم عمدوا اليها ليهدموها على شفق وحذر اى خوف من ان يمنعهم الله تعالى ما أرادوا اى بان يوقع بهم البلاء قبل ذلك سيما وقد شاهدوا ما وقع لعمرو بن عائذ اي قال وعند ابن اسحق ان الناس هابوا هدمها وفرقوا منه اى خافوا من انه يحصل لهم بسببه بلاء فقال الوليد بن المغيرة لهم أتريدون بهدمها الاصلاح ام الاساءة قالوا بل نريد الاصلاح قال فان الله لا يهلك المصلحين قالوا من الذى يعلوها فيهدمها قال انا اعلوها وانا ابدؤكم في هدمها فاخذ المعول ثم قام عليها وهو يقول اللهم لم ترع اي بالراء والعين المهملتين والضمير فى ترع للكعبة اى لا تفزع الكعبة لا نريد الا الخير اى وفي رواية لم نزغ بالنون والزاى المعجمة اي لم نحل عن دينك ثم هدم من ناحية الركنين فتربص الناس تلك الليلة وقالوا ننظر فان اصيب لم نهدم منها شيئا ورددناها كما كانت وان لم يصبه شيء هدمناها فقد رضي الله ما صنعنا فاصبح الوليد من ليلته غاديا الى عمله فهدم وهدم الناس معه حتي انتهى الهدم بهم الى الاساس اساس ابراهيم صلي الله عليه وسلم افضوا الى حجارة خضر كالاسنمة اي اسنمة الابل وفي لفظ كالاسنة * قال السهيلي وهو وهم من بعض النقلة عن ابن اسحق هذا كلامه اي وقد يقال هي كالاسنة في الخضرة وكالاسنمة في العظم لا يقال الاسنة زرق لانا نقول شديد الزرقة يرى اخضر اخذ بعضها ببعض فادخل رجل ممن كان يهدم عتلته بين حجرين منهما ليقلع بها بعضها فلما تحرك الحجر تنقضت مكة اى تحركت باسرها وابصر القوم برقة خرجت من تحت الحجر كادت تخطف بصر الرجل فانتهوا عن ذلك الاساس ووجدت قريش في الركن كتابا بالسريانية فلم يدروا ما هو حتي قرأه لهم رجل من يهود فاذا هو أنا الله ذو بكة خلقتها يوم خلقت السموات والارض وصورت الشمس والقمر وحففتها بسبعة املاك حنفاء لا يزول اخشباها اى جبلاها وهما ابو قبيس وهو جبل مشرف على الصفا وقعيقعان وهو جبل مشرف على مكة وجهه الى ابى قبيس يبارك لاهلها في الماء واللبن ووجدوا في المقام اى محله كتابا آخر مكتوب فيه مكة بلد الله الحرام يأتيها رزقها من ثلاث سبل ووجدوا كتابا آخر مكتوب فيه من يزرع خيرا يحصد غبطة اى ما يغبط اى يحسد حسدا محمودا عليه ومن يزرع شرا يحصد ندامة اى ما يندم عليه تعملون السيئات وتجزون الحسنات اجل اى نعم كما يجني من الشوك العنب اى الثمر * اى وفي السيرة الشامية

صديقا لرسول الله صلى الله عليه وسلم قبل البعثة وكان يكثر غشيانه فى منزله ومحادثته وروى عنه صلى الله عليه وسلم انه قال كنت أنا وأبو بكر على هذا الامر كفرسى رهان فسبقته فتبعني ولو سبقني لتبعته ففيه اشارة الي ان كلا منهما مجبول على التوحيد ولهذا لما بعث صلي الله عليه وسلم كان أشد الناس تصديقا له ابو بكر رضى الله عنه روى الطبراني برجال ثقات ان عليا رضى الله عنه كان يحلف بالله أن الله أنزل اسم أبي بكر من السماء الصديق وكان اسمه قبل الاسلام عبد الكعبة فغيره النبى صلي الله عليه وسلم الي عبد الله وقيل كان اسمه عبد الله وغلب عليه عتيق وقيل ان أمه استقبلت به البيت وقالت اللهم هذا عتيقك من الموت لانه كان لا يعيش لها ولد وقيل سمي عتيقا لان النبي صلى الله عليه وسلم بشره بان الله أعتقه من النار وقيل لانه ليس في نسبه ما يعاب به وقيل لقدمه في الخير وسبقه الى الاسلام وكني بابي بكر لابتكاره الخصال الحميدة قال الزرقانى ولم أقف على من كناه به هل هو المصطفي صلى الله عليه وسلم او غيره فلما أسلم آزر النبي صلى الله عليه وسلم في نصر دين الله تعالى بنفسه وماله وعن ابن عباس رضي الله عنهما ان ابا بكر رضي الله عنه اول الناس اسلاما واستشهد بقول حسان رضي الله عنه

اذا تذكرت شجوا من أخي ثقة * فاذكر اخاك ابا بكر بما فعلا خير البرية أتقاها وأعدلها * بعد النبي وأوفاها بما حملا

والثاني التالي المحمود مشهده * وأول الناس قدماصدق الرسلا وقوله والثاني التالي أي الثاني للنبي صلى الله عليه وسلم في الغار ففيه تلميح الى قوله تعالى ثاني اثنين اذهما في الغار وقوله التالي أي التابع له صلى الله عليه وسلم باذلا نفسه مفارقا أهله ورياسته في طاعة الله ورسوله صلى الله عليه وسلم وملازمته ومعاديا للناس فيه جاعلا نفسه وقاية عنه وغير ذلك من سيره الحميدة التي لاتحصى بحيث قال صلى الله عليه وسلم ان من أمن الناس علي في صحبته وماله أبا بكر وقال ما أحد أعظم عندي يدا من أبي بكر واساني بنفسه وماله وقال ان اعظم الناس علينا أمنا أبو بكر زوجني ابنته وواساني بماله قال الشعبي عاتب الله اهل الارض جميعا في هذه الآية أي آية الا تنصروه غير أبي بكر وقد جوزي بصحبة الغار الصحبة على الحوض كما في حديث ابن عمر رضي الله عنهما قال قال النبي صلى الله عليه وسلم لابي بكر انت صاحبي على الحوض وصاحبي في الغار فيا نعم الجزاء وقوله المحمود مشهده اي الممدوح مكان حضوره من الناس لانه كان رجلا مؤلفا لقومه محببا سهلا وكان أنسب قريش لقريش واعلمهم بها وبما كان فيها من خير وشر وكان تاجرا وفي السيرة الحلبية كان أبو بكر رضي الله عنه صدرا معظما في قريش على سعة من المال وكرم الاخلاق وكان من رؤساء قريش ومحط مشورتهم وكان من أعف الناس رئيسا مكرما سخيا يبذل المال محببا في قومه حسن المجالسة وكان اعلم الناس بتعبير الرؤيا وبعلم الانساب وكذا عقيل بن ابي طالب الا أن ابا بكر كان يعلم خيرهم وشرهم ولا يعد يقال مساويهم فلذا كان محببا اليهم بخلاف عقيل فانه كان يعد مساويهم وكان ابو بكر رضي الله عنه ذا خلق حسن ومعروف وكان رجال من قومه ياتونه ويأتمنونه لعلمه وتجارته وحسن مجالسته فلما اسلم وتبع النبي صلى الله عليه وسلم وآزره وشد عضده فجعل يدعو الى الاسلام من وثق به من قومه ممن يغشاه ويجلس اليه فاسلم بدعائه فضلاء الصحابة رضي الله عنه وعنهم وسياتي ذكر بعض من أسلم بدعائه وكان رضي الله عنه يتوقع ظهور نبوة النبي صلى الله عليه وسلم لما سمعه من ورقة ومن غيره من الاحبار والرهبان والكهان حتى انه

ان ذلك وجد مكتوبا في حجر في الكعبة وفي كلام بعضهم وجدوا حجرا فيه ثلاثة أسطر الاول أنا الله ذو بكة صنعتها يوم صنعت الشمس والقمر الي آخره وفي الثاني أنا الله ذو بكة خلقت الرحم وشققت لها اسما من اسمي فمن وصلها وصلته ومن قطعها بتته وفي الثالث أنا الله ذو بكة خلقت الخير والشر فطوبى لمن كان الخير على يديه وويل لمن كان الشر على يديه قال ابن المحدث رأيت في مجموع انه وجد بها حجر مكتوب عليه أنا الله ذو بكة مفقر الزناة ومعرى تارك الصلاة أرخصها والاقوات فارغة واغليها والاقوات ملآنة أي فارغ محلها وملآن محلها هذا كلامه وقد يقال لا مانع من أن يكون ذلك حجرا آخر أو يكون هو ذلك الحجر وما ذكر مكتوب في محل آخر منه أي وفي الاصابة عن الاسود بن عبد يغوث عن أبيه انهم وجدوا كتابا باسفل المقام ندعت قريش رجلا من حمير فقال ان فيه لحرفا لو وجد تنكحوه لقتلتموني قال وظننا ان فيه ذكر محمد صلى الله عليه وسلم فكتمناه وكان البحر قد رمى بسفينة الى ساحل جدة أي الذي به جدة الآن وكان ساحل مكة قبل ذلك الذي يرمي به السفن يقال له الشعيبة بضم الشين فلا يخالف قول غير واحد فلما كانت السفينة بالشعيبة ساحل مكة انكسرت وفي لفظ حبسها الريح وتلك السفينة كانت لرجل من تجار الروم اسمه باقوم وكان بانيا وقيل كانت تلك السفينة لقيصر ملك الروم يحمل له فيها الرخام والخشب والحديد سرحها مع باقوم الى الكنيسة التي خرقها الفرس بالحبشة فلما بلغت مرساها من جدة وقيل من الشعيبة بعث الله تعالى عليها ريحا فحطمها أي كسرها فخرج الوليد بن المغيرة في نفر من قريش الي السفينة فابتاعوا خشبها فاعدوه لسقف الكعبة وقيل هابوا هدمها من أجل تلك الحية العظيمة فكانوا كلما أرادوا القرب منه أي البيت ليهدموه بدت لهم تلك الحية فاتحة فاها فبيناهي ذات يوم تشرف على جدار الكعبة كما كانت تصنع بعث الله طائرا أعظم من النسر فاختطفها وألقاها في الحجون فالتقمتها الارض قيل وهي الدابة التي تكلم الناس يوم القيامة وقد جاء ان الدابة تخرج من شعب اجياد وفي حديث ان موسى عليه الصلاة والسلام سال ربه ان يريه الدابة التي تكلم الناس فاخرجها له من الارض فرأى منظرا هاله وافزعه فقال أي رب ردها فردها فقالت قريش عند ذلك انا لنرجو ان يكون الله تعالى قد رضي ما أردنا أي بعد ان اجتمعوا عند المقام ولجوا الي الله تعالي ربنا لن نراع أردنا تشريف بيتك وتزيينه فان كنت ترضى بذلك فاتمه واشغل عنا هذا الثعبان يعنون الحية والا فما بدا لك فافعل فسمعوا في السماء صوتا ووجبة واذا بالطائر المذكور أخذها وذهب بها الى اجياد فقالوا ماذا كروقالوا عندنا عامل رفيق وعندنا أخشاب وقد كفانا الله الحية وذلك العامل هو باقوم الرومي الذي كان بالسفينة وكان بانيا كما تقدم فانهم جاؤا به معهم الي مكة أو هو باقوم مولى سعيد بن العاص وكان تجارا وتلك الاخشاب هي التي اشتروها من تلك السفينة التي كسرت * أقول مع أخذ الطائر لتلك الحية يجوز ان

اول من بادر الي التصديق به صلى الله عليه وسلم يروى ان أبا بكر رضى الله عنه كان يوما عند حكيم بن حزام اذ جاءت مولاة لحكيم فقالت ان عمتك خديجة تزعم فى هذا اليوم ان زوجها نبي مرسل مثل موسى عليه السلام فانسل أبو بكر حتي أتى النبي صلى الله عليه وسلم فسأله عن خبره فقص عليه قصته المتضمنة لمجيء الوحى له واخبره بان الله ارسله فقال صدقت بابي وأمي أنت واهل الصدق أنت أنا اشهد ان لا اله الا الله وانك رسول الله فسماه يومئذ الصديق بوحي من الله ولما سمعت خديجة رضى الله عنها مقالة أبى بكر رضى الله عنه خرجت وعليها خمار أحمر فقالت الحمد لله الذي هداك يا ابن ابى قحافة وقد جاء في تفسير قوله تعالى والذى جاء بالصدق وصدق به ان الذى جاء بالصدق رسول الله صلي الله عليه وسلم والذى صدق به أبو بكر رضى الله عنه قال ابن اسحق بلغني ان النبي صلى الله عليه وسلم قال ما دعوت احدا الي الاسلام الا كانت عنده كبوة ونظر وتردد الا ما كان من أبي بكر رضي الله عنه ما عكم عنه حين ذكرته له أي انه بادر به قال السهيلي وكان من اسباب توفيق الله له انه رأى القمر نزل مكة ثم تفرق على جميع منازلها و بيوتها فدخل في كل بيت منه شعبة ثم كان جميعه في حجره فقصها على بعض الكتابيين فعبرها له بان النبي المنتظر الذي قد أظل زمانه تتبعه وتكون أسعد الناس به فلما دعاه صلي الله عليه وسلم الي الاسلام لم يتوقف وذكر ابن الاثير في اسد الغابة عن ابن مسعود رضي الله عنه ان أبا بكر رضى الله عنه خرج الي اليمن قبل بعثة النبي صلي الله عليه وسلم قال فنزلت على شيخ قد قرأ الكتب وعلم من علم الناس كثيرا فقال أحسبك حرميا قلت نعم قال واحسبك قرشيا قلت نعم قال وأحسبك تيميا قلت نعم قال بقيت لى فيك واحدة قلت وما هى قال تكشف لى عن بطنك قلت لا افعل أو تخبرنى لم ذاك قال أجد في العلم الصحيح الصادق ان نبيا يبعث في الحرم يعاونه على أمره فتي وكهل أما الفتى فخواض غمرات ودفاع معضلات وأما الكهل فابيض نحيف على بطنه شامة وعلى فخذه الايسر علامة وما عليك ان تريني ما سألتك فقد تكاملت لى فيك الصفة الا ما خفي على قال فكشفت له بطني فرأى شامة سوداء فوق سرتى فقال انت هو ورب الكعبة

يقال هابوا هدمها حتي قدم عليه الوليد بن المغيرة فلا مخالفة بين ما تقدم عن ابن اسحق و بين هذا الظاهر في انهم هدموها عند أخذ الطائر لتلك الحية ولم يهابوا هدمها حتى فعل الوليد ما تقدم والله اعلم أي ثم لما أرادوا بنيانها تجزأتها قريش أي بعد ان أشار عليهم بذلك أبو وهب عمرو بن عائذ فقال لهم إني أرى ان تقسموا أربعة أرباع فكان شق الباب لعبد مناف وزهرة وكان ما بين الركنين الاسود واليمانى لبني مخزوم وقبائل من قريش انضموا اليهم وكان ظهر الكعبة لبني جمح و بني سهم بني عمرو وكان شق الحجر أي الجانب الذى فيه الحجر الآن لبني عبد الدار ولبني أسد ولبني عدى والذى في كلام المقريزى كان لبنى عبد مناف ما بين الحجر الاسود الى ركن الحجر أى وهو شق الباب وصار لاسد وعبد الدار وزهرة الحجر كله أى الجانب الذى فيه الحجر وصار لمخزوم دبر البيت وصار لسائر قريش ما بين الركن اليماني الى الركن الاسود هذا كلامه فليتامل وفي كلام بعضهم وسمي الركن اليماني باليمانى لان رجلا من اليمن بناه وكان الباني لها باقوم النجار أى الذى هو مولى سعيد بن العاص * أقول وكان المناسب ان يكون الذى بناها باقوم الرومي الذى كان صحبة السفينة التي كسرت لانه كما تقدم كان بانيا وسياتي التصريح بذلك وأما باقوم مولي سعيد بن العاص فتقدم انه كان نجارا الا ان يقال باقوم مولى سعيد كان نجارا بناء واشتهر بالوصف الاول فكان الباني لها وفيه يحتمل ان يكون باقوم الرومي البناء كان نجارا أيضا واشتهر بالوصف الاول ثم رأيت فى كلام بعضهم التصريح بذلك فقال وكان اى باقوم الرومي نجارا بناء فقول القائل وكان الباني لها باقوم النجار مراده باقوم الرومى لا مولى سعيد * ثم رأيت في بعض الروايات ما يؤيد ذلك وهو وصف باقوم الرومى بانه كان نجارا ونصها فخرجت قريش لتاخذ خشبها أى السفينة التى كسرت فوجدوا الرومى الذى فيها نجارا فقدموا به وبالخشب فقد دلت الروايتان على انه موصوفا بالوصفين و يحتمل أن يكون احدهما بناها والآخر عمل سقفها او انهما اشتركا فيها لما علمت ان كلا منهما كان بانيا نجارا ثم رأيت عن ابن اسحق وكان بمكة قبطي يعرف نجر الخشب وتسويته فوافقهم على ان يعمل لهم سقف الكعبة و يساعده باقوم أى الرومى فالقبطى هو مولى سعيد بن العاص وحينئذ فنى هذه الرواية وصف باقوم الرومي بانه كان نجارا كالرواية التي قبلها وسياتي في الرواية التي تلى هذه انه الذى بناها وهي في الاصابة اسم الرجل الذى بنى الكعبة لقريش باقوم وكان روميا وكان في سفينة حبستها الريح فخرجت اليها قريش فاخذوا خشبها وقالوا له ابنها على بنيان الكنائس وان باقوم الرومي أسلم ثم مات فلم يدع وارثا فدفع النبي صلى الله عليه وسلم ميراثه لسهيل بن عمرو ثم لما بنوها جعلوها مدما كما من خشب الساج ومدما كا من الحجارة من اسفلها الي اعلاها وزادوا فيها تسعة أذرع فكان ارتفاعها ثمانية عشر ذراعا ورفعوا بابها من الارض فكان لا يصعد اليها الا في درج وضاقت بهم النفقة عن بنيانها على تلك القواعد

وانى اوصيك بما هو فى امره قلت وما هو قال اياك والميل عن الهدي وتمسك بالطريق الوسطى وخف الله فيما خولك واعطاك فقضيت باليمن اربي ثم أتيت الشيخ لاودعه فقال أحامل انت مني ابياتا الي ذلك النبي قلت نعم فذكر أبياتا فقدمت مكة وقد بعث صلى الله عليه وسلم فجاءنى صناديد قريش فقلت نابكم اوظهر فيكم أمر قالوا اعظم الخطب يتيم ابي طالب يزعم انه نبي ولولا أنت ماانتظرنا به والكفاية فيك فصرفتهم على احسن شيء وذهبت الى النبي صلى الله عليه وسلم فقرعت عليه الباب فخرج الي فقلت يامحمد قد حت منازل أهلك وتركت دين آبائك فقال (١٧٢) لى رسول الله اليك والى الناس كلهم فآمن بالله قلت وما دليلك قال الشيخ الذى لقيته باليمن قلت وكم لقيت من شيخ باليمن قال الذى افادك الابيات قلت ومن اخبرك بهذا ياحبيبي قال الملك المعظم الذى يأتى الانبياء قبلي قلت مد يدك فانا اشهد ان لا إله إلا الله وانك رسول الله صلى الله عليك وسلم فانصرفت وقد سر رسول الله صلى الله عليه وسلم باسلامي وفى رواية فانصرفت وما بين لابتيها أشد سرورا مني باسلامى ولا أشد سرورا باسلامى من رسول الله صلى الله عليه وسلم قال الزرقاني يمكن الجمع بينه وبين ماتقدم من انه بلغه امر النبي صلى الله عليه وسلم عند اجتماعه بحكيم بن حزام بان سفره لليمن قبل البعثة كما صرح به ورجوعه بعد اسلام خديجة وتحقق الامر عندها فلقي صناديد قريش عند وصوله ثم اجتمع بحكيم بن حزام وسمع الخبر عنده من الجارية فأتي النبي صلى الله عليه وسلم واظهر اسلامه بين يديه ولما اسلم اظهر ومن اسلامه للناس ودعا الي الله ورسوله وفى السيرة الحلبية ان أبا بكر رضى الله عنه لم يسجد لصنم قط وكان نقش خاتمه رضي الله عنه نعم القادر الله وخاتم عمر كفى بالموت واعظا يا عمر وخاتم عثمان آمنت بالله مخلصا وخاتم على الملك لله وخاتم ابو عبيدة الحمد لله وفي المواهب وشرحها روي عن الحسن ان على بن ابى طالب رضي الله عنه جاءه رجل فقال يا أمير المؤمنين كيف سبق المهاجرون والانصار الي بيعة ابى بكر رضى الله عنه وانت اسبق سابقة الى الاسلام واوري منه منقبة فقال له على رضى الله عنه ويلك ان ابا بكر رضي الله عنه

فاخرجوا منها الحجر * وفي لفظ أخرجوا من عرضها أذرعا من الحجر وبنوا عليه جدارا قصيرا علامة على انه من الكعبة * ولما بلغ البنيان موضع الحجر الاسود اختصموا كل قبيلة تريد أن ترفعه الي موضعه دون الاخرى حتى اعدوا القتال فقربت بنو عبد الدار جفنة مملوأة دما ثم تعاقدوا هم وبنو عدى أى تحالفوا على الموت وأدخلوا أيديهم فى ذلك الدم في تلك الجفنة فسموا لعقة الدم وقد تقدم فى حلف المطيبين ومكث النزاع بينهم اربع أو خمس ليال ثم اجتمعوا في المسجد الحرام وكان أبو أمية بن المغيرة واسمه حذيفة أسن قريش كلها يومئذ أي وهو والد أم سلمة أم المؤمنين رضي الله عنها وهو أحد اجواد قريش المشهورين بالكرم وكان يعرف بزاد الراكب لانه اذا سافر لا يتزود معه أحد بل يكفي كل من سافر معه الزاد أى وذكر بعضهم أن ازواد الراكب من قريش ثلاثة زمعة بن الاسود بن المطلب بن عبد مناف قتل يوم بدر كافرا ومسافر بن أبي عمرو بن أمية وأبو أمية بن المغيرة وهو أشهرهم بذلك وفي كلام بعضهم لا نعرف قريش زاد الراكب الا أبا امية بن المغيرة وحده يحتمل ان المراد لا نكاد نعرف قريش غيره بهذا الوصف لشهرته فلا مخالفة وأبو أمية هذا مات على دينه ولعله لم يدرك الاسلام فقال يامعشر قريش اجعلوا بينكم فيما تختلفون فيه أول من يدخل من باب هذا المسجد يقضي بينكم أي وهو باب بنى شيبة وكان يقال له في الجاهلية باب بني عبد شمس الذى يقال له الآن باب السلام * وفى لفظ اول من يدخل من باب الصفا أى وهو المقابل لما بين الركنين اليمانى والاسود ففعلوا أي وفي كلام البلاذرى ان الذى أشار على قريش بان يضع الركن أول من يدخل من باب بنى شيبة مهشم بن المغيرة ويكني أبا حذيفة وقد يقال لا مخالفة لانه يجوز ان يكون اسمه حذيفة ويكني بابى حذيفة كما يكني بابى أمية ومهشم لقبه وان الراوى عنه اختلف كلامه فتارة قيل عنه يقضى بينكم وتارة قيل عنه يضع الركن والمشهور الاول ويدل له ما يأتى فكان أول داخل منه رسول الله صلى الله عليه وسلم فلما رأوه قالوا هذا الامين رضينا هذا محمد أي لانهم كانوا يتحاكمون اليه صلى الله عليه وسلم في الجاهلية لانه كان لا يداري ولا يماري فلما انتهى اليهم وأخبروه الخبر قال صلى الله عليه وسلم هلم الى ثوبا فاتي به أى وفي رواية فوضع رسول الله صلى الله عليه وسلم ازاره وبسطه في الارض أي ويقال انه كساء أبيض من متاع الشام ويقال ان ذلك الثوب كان للوليد بن المغيرة فاخذ صلى الله عليه وسلم الحجر الاسود فوضعه فيه بيده الشريفة ثم قال لتاخذ كل قبيلة بناحية من الثوب أي بزاوية من زواياه ثم ارفعوه جميعا ففعلوا فكان فى ربع عبد مناف عتبة بن ربيعة وكان في الربع الثانى زمعة وكان في الربع الثالث ابو حذيفة بن المغيرة وكان فى الربع الرابع قيس بن عدى حتي اذا بلغوا به موضعه وضعه هو صلى الله عليه وسلم أى ولما مات أبو أمية بن المغيرة رثاه ابو طالب بقصيدة طويلة ورثاه ابو جيجة بقوله

ألا هلك الماجد الرافد * وكل قريش له حامد

سبقني الى أربع لم أوتهن ولم أعتض منهن بشيء سبقني الى افشاء الاسلام وقدم الهجرة ومصاحبته في الغار واقام الصلاة وأنا يومئذ بالشعب يظهر اسلامه وأخفيه تستحقرني قريش وتستوفيه والله لو أن ابابكر زال عن مزيته مابلغ الدين العشرين أي الجانبين ولكان الناس كرعة كركرعة طالوت ويلك ان الله ذم الناس ومدح أبابكر فقال إلا تنصروه فقد نصره الله اذ أخرجه الذين كفروا ثاني اثنين اذهما في الغار اذ يقول لصاحبه لا تحزن ان الله معنا فانزل الله سكينته عليه وقوله سبقني الي افشاء الاسلام يدل على أسبقية اسلام علي رضي الله عنه وان أبابكر رضي الله عنه انما سبقه الى الافشاء والتحقيق ان كلا من ابي بكر وعلي رضي الله عنهما بادر بالتصديق والاسلام وعلي رضي الله عنه كان عند النبي صلى الله عليه وسلم وفي بيته فيحتمل انه اسلم مع اسلام خديجة رضي الله عنها ويحتمل انه قارن اسلامه اسلام ابي بكر رضي الله عنه ومثل ذلك زيد بن حارثة رضي الله عنه فانه كان مولى النبي صلى الله عليه وسلم وكان من السابقين في الاسلام وكذا بلال رضي الله عنه كان من السابقين في الاسلام ففي بعض الاحاديث ان اول الناس اسلاما خديجة رضي الله عنها وفي بعضها أبو بكر رضي الله عنه وفي بعضها علي رضي الله عنه وفي بعضها زيد بن حارثة رضي الله عنه وفي بعضها بلال رضي الله عنه قال الحافظ ابن الصلاح والاورع ان لا يطلق القول في تعيين اول المسلمين بل يقال أول من اسلم من الرجال البالغين الاحرار أبو بكر ومن الصبيان علي ومن النساء خديجة ومن الموالي زيد بن حارثة ومن العبيد بلال وقال المحب الطبري الاولي التوفيق بين الروايات كلها وتصديقها فيقال أول من اسلم مطلقا خديجة لم يتقدمها رجل ولا امرأة باجماع المسلمين واول ذكر أسلم علي بن ابي طالب وهو صبي لم يبلغ الحلم كان مستخفيا باسلامه وأول رجل عربي بالغ اسلم واظهر اسلامه ابو بكر وأول من اسلم من الموالي زيد بن حارثة الكلبي وروى ابن منده عن ابن عباس رضي الله عنهما ان ابابكر رضي الله عنه صحب النبي صلى الله عليه وسلم وهو ابن ثماني عشرة سنة وهم يريدون الشام في تجارة فسمع أبو بكر رضي الله عنه كلام بحيرا الراهب وسؤاله حين قال

ومن هو عصمة أيتامنا * وغيث اذا فقد الراعد

قال وعن ابن عباس رضي الله تعالى عنهما لما وضع رسول الله صلى الله عليه وسلم الركن أي الحجر ذهب رجل من اهل نجد ليناول النبي صلى الله عليه وسلم حجرا يشد به الركن فقال العباس لا وناول العباس رسول الله صلى الله عليه وسلم ماشد به الركن فغضب النجدي وقال واعجبا لقوم أهل شرف وعقول وأموال عمدوا الى رجل أصغرهم سنا وأقلهم مالا فرأسوه عليهم في مكرمتهم وحرزهم كأنهم خدم له اما والله ليفرقنهم شيعا وليقسمن بينهم حظوظا فكاد يثير شرا فيما بينهم ولعل هذا النجدي هو ابليس فقد ذكر السهيلي أن ابليس تمثل في صورة شيخ نجدي حين حكموا رسول الله صلى الله عليه وسلم في أمر الركن من يرفعه وصاح يا معشر قريش ارضيتم ان يلي هذا الغلام دون أشرافكم وذوي أنسابكم انتهى وانما تصور بصورة نجدي لان في الحديث نجد طلع منها قرن الشيطان ولما قال صلى الله عليه وسلم اللهم بارك لنا في شامنا وفي يمننا قالوا وفي نجدنا فاعاد الاول والثاني قال هناك الزلازل والفتن وفيها يطلع قرن الشيطان * أقول سياتي انه تصور بهذه الصورة أيضا عند دخول قريش دار الندوة ليتشاوروا في كيفية قتله صلى الله عليه وسلم ودخل معهم وسياتي ثم في حكمة تصوره بذلك غير ماذكر ولا مانع ان يكون حكمة لما هنا ولما ياتي واعادوا الصور التي كانت في حيطانها لانه كان في حيطانها صور الانبياء بانواع الاصباغ ومن جملتهم صورة ابراهيم وفي يده الازلام أي واسمعيل وفي يده الازلام وصورة الملائكة وصورة مريم كما سياتي في فتح مكة وكساها زعماؤهم أرديتهم وكانت من الوصائل ولم يكسها احد بعد ذلك حتى كساها رسول الله صلى الله عليه وسلم الحبرات في حجة الوداع والله اعلم وهذه المرة الرابعة أي من بناء الكعبة بناء على ان اول من بناها الملائكة * ففي بعض الآثار ان الله سبحانه وتعالى قبل أن يخلق السموات والارض كان عرشه على الماء أي العذب فلما اضطرب العرش كتب عليه لا اله الا الله محمد رسول الله صلى الله عليه وسلم فسكن فلما أراد ان يخلق السموات والارض ارسل الريح على ذلك الماء فموج فعلاه دخان فخلق من ذلك الدخان السموات ثم ازال ذلك الماء عن موضع الكعبة فيبس وفي لفظ ارسل على الماء ريحا هفافة فصفق الريح الماء أي ضرب بعضه بعضا فابرز عنه خشفة الحديث وبسط الله سبحانه وتعالى من ذلك الموضع جميع الارض طولها والعرض فهي اصل الارض وسرتها وقد يخالفه مافي أنس الجليل كذا روى عن علي بن أبي طالب رضي الله عنه انه قال وسط الدنيا بيت المقدس وأرفع الارضين كلها الى السماء بيت المقدس وعن ابن عباس رضي الله تعالى عنهما ومعاذ بن جبل انه اقرب الى السماء باثني عشر ميلا ثم بين ذلك في أنس الجليل ولما ماجت الارض وضع عليها الجبال فكان أول جبل وضع عليها أبو قبيس وحينئذ كان ينبغي أن يسمي ابا الجبال وان يكون افضلها مع ان افضلها كما قال الجلال السيوطي استنباطا احد لقوله صلى الله عليه وسلم احد يحبنا ونحبه ولما ورد انه

من هذا الذي تحت الشجرة فاجابوه بانه محمد بن عبد الله فقال هذا نبي الخ ما تقدم فوقع في قلب ابي بكر اليقين حينئذ وفي رواية لقد آمن ابو بكر بالنبي صلى الله عليه وسلم زمن بحيرا فالمراد بهذا الايمان اللغوي وهو اليقين بصدقه وهو ما وقر وثبت في قلبه فلهذا كان يتوقع بعثة النبي صلى الله عليه وسلم فلا ينافي انه اول المسلمين اوثانيهم اوثالثهم بعد النبوة كما تقدم قال الحلبي في السيرة وبنات النبي صلى الله عليه وسلم كن موجودات عند البعثة فيبعد تاخر ايمانهن فهن من أول الناس ايمانا بل هن ممن لم يتقدم لهن اشراك فلم يذكرن مع أول من آمن اكتفاء بذلك ولا يمان (١٧٤) أمهن ولذلك قال الحافظ بن كثير ان أهل بيته صلى الله عليه وسلم آمنوا به قبل كل

احد خديجة وبناتها وزيد وزوجته وعلى رضى الله عنهم * وأما فاطمة رضي الله عنها فما ولدت الا بعد البعثة فلا يحتاج الى التنبيه عليها وقد روي ابن اسحق عن عائشة رضى الله عنها قالت لما أكرم الله نبيه صلى الله عليه وسلم بالنبوة اسلمت خديجة وبناته صلى الله عليه وسلم وكان ابو العاص زوج زينب عظيما في قريش فكلمته قريش في فراقها على ان يتزوج من احب نسائهم فابي ولا يشكل تزويجه بزينب ولا تزويج رقية وأم كلثوم بولدي ابي لهب مع صيانة النبي صلى الله عليه وسلم من قبل البعثة عن الجاهلية لان تحريم المسلمة على الكافر لم يكن حينئذ حتى نزل قوله تعالى ولا تنكحوا المشركين حتى يؤمنوا وقوله تعالى فلا ترجعوهن الي الكفار بعد صلح الحديبية وقد كفاه الله ولدى ابي لهب فطلقاها قبل الدخول ثم تزوجتا بعثمان رضى الله عنه ولقد

واحدة بعد واحدة واما ابو العاص فاسلم وهاجر وبقيت زينب رضي الله عنها عنده وعن النبي صلى الله عليه وسلم ما كلمت أحدا الا راجعني في الكلام وأبي على الا ابن ابي قحافة فاني لم اكلمه في شيء الا قبله واستقام عليه ومن ثم كان اسد الصحابة رأيا واكملهم عقلا

وخبرا تاني جبريل فقال ان الله امرك ان تستشير ابا بكر ونزل فيه وفي عمر رضى الله عنهما وشاورهم في الامر فكان ابو بكر رضي الله عنه بمنزلة الوزير من رسول الله صلى الله عليه وسلم فكان يشاوره في أموره كلها وقد جاء ان الله ايدني باربعة وزراء اثنين من اهل السماء

على باب من ابواب الجنة قال ولانه من جملة أرض المدينة التي هي أفضل البقاع أي عنده تبعا لجمع ولانه مذكور في القرآن باسمه في قراءة من قرأ اذ تصعدون ولا تلوون على أحد أي بضم الهمزة والحاء ثم فتق الارض فجعلها سبع ارضين وقد جاء بدأ الله خلق الارض في يومين غير مدحوة ثم خلق السموات فسواهن في يومين ثم دحا الارض بعد ذلك وجعل فيها الرواسي وغيرها في يومين وبهذا يظهر التوقف في قول مغلطاي ان لفظة بعد في قوله تعالى والارض بعد ذلك دحاها بمعنى قبل لان خلق الارض قبل خلق السماء لما علمت ان الارض خلقت قبل السماء غير مدحوة ثم بعد خلق السماء دحى الارض ثم رأيت بعضهم سال ابن عباس عن ذلك حيث قال له يا امام اختلف علي من القرآن آيات ثم ذكر منها انه قال قال الله تعالى أئنكم لتكفرون بالذي خلق الارض في يومين حتى بلغ طائعين ثم قال في الآية الاخرى أم السماء بناها ثم قال والارض بعد ذلك دحاها فاجابه ابن عباس رضى الله تعالى عنهما أما قوله خلق الارض في يومين فان الارض خلقت قبل السماء وكانت السماء دخانا فسواهن سبع سموات في يومين بعد خلق الارض وأما قوله تعالي والارض بعد ذلك دحاها يقول جعل فيها جبلا وجعل فيها نهرا وجعل فيها شجرا وجعل فيها بحورا وبه يرد قول بعضهم خلق السماء قبل الارض والظلمة قبل النور والجنة قبل النار فليتامل وقد جاء عن ابن عباس رضي الله تعالى عنهما في قوله تعالى ومن الارض مثلهن قال سبع أرضين في كل أرض نبي كنبيكم وآدم كآدمكم ونوح كنوحكم وابراهيم كابراهيمكم وعيسى كعيسكم رواه الحاكم في المستدرك وقال صحيح الاسناد وقال البيهقي اسناده صحيح لكنه شاذ بالمرة أي لانه لا يلزم من صحة الاسناد صحة المتن فقد يكون فيه مع صحة اسناده ما يمنع صحته فهو ضعيف قال الحافظ السيوطي ويمكن ان يؤول على ان المراد بهم النذر الذين كانوا يبلغون الجن عن أنبياء البشر ولا يبعد ان يسمى كل منهم باسم النبي الذي يبلغ عنه هذا كلامه أي وحينئذ كان لنبينا صلى الله عليه وسلم رسول من الجن اسمه كاسمه ولعل المراد اسمه المشهور وهو محمد فليتامل ولما خاطب الله السموات والارض بقوله ائتيا طوعا أو كرها قالتا أتينا طائعين كان المجيب من الارض موضع الكعبة ومن السماء ما حاذاها الذي هو محل البيت المعمور * وعن كعب الاحبار رضى الله عنه لما أراد الله تعالي ان يخلق محمدا صلى الله عليه وسلم أمر جبريل أن يأتيه بالطينة التي هي قلب الارض وبهاؤها ونورها فقبض قبضة رسول الله صلى الله عليه وسلم من موضع قبره الشريف وهي بيضاء منيرة لها شعاع عظيم * وعن ابن عباس رضي الله تعالى عنهما أصل طينة رسول الله صلى الله عليه وسلم من سرة الارض بمكة قال بعض العلماء هذا يشعر بان ما أجاب من الارض الا تلك الطينة اي وقد ذكر الشيخ ابو العباس المرسي رحمه الله تعالى ان النبي صلى الله عليه وسلم قال يوما لابي بكر الصديق رضى الله عنه أتعرف يوم يوم فقال ابو بكر نعم والذي بعثك بالحق نبيا يا رسول الله سالتني عن يوم المقادير يعني يوم ألست بربكم

جبريل وميكائيل واثنين من أهل الارض أبي بكر وعمر وفي حديث صحيح ان الله يكره ان يخطأ أبو بكر وأما ورقة بن نوفل فقد تقدم الكلام عليه وان بعضهم عده في الصحابة وجعله أول من اسلم وبعضهم قال انه مات على ما كان عليه من شريعة عيسى عليه السلام وبعضهم جعله من أهل الفترة * واما عمر بن الخطاب رضي الله عنه فسياتي ذكر اسلامه في باب بيان تعذيب قريش للمستضعفين بعد ذكر هجرة النساس الى الحبشة وسياتي ايضا ان اسلامه انما كان بعد الهجرة الاولى وقبل الثانية في السنة السادسة من المبعث * واما عثمان بن عفان رضي الله عنه فياتي ذكر اسلامه قريبا في عداد من أسلم بدعاية أبي بكر رضي الله عنه * واما حمزة بن عبد المطلب رضي الله عنه فسياتي ذكر قصة اسلامه عند ذكر ما وقع له صلى الله عليه وسلم من كفار قريش من الاذايا لان بعض تلك الاذايا كان سبب اسلامه رضي الله عنه وسياتي ايضا ان اسلامه كان في السنة الثانية من النبوة وقيل في السادسة * ثم اسلم علي بن ابي طالب رضي الله عنه وكرم وجهه وتقدم ان بعضهم جعل اسلامه اسبق من اسلام ابي بكر رضي الله عنه وتقدم الجمع بين الاقوال بانه اول من اسلم من الصبيان وان ابا بكر اول من اسلم من الاحرار البالغين وعن سلمان رضي الله عنه أن النبي صلى الله عليه وسلم قال أول الناس ورودا على الحوض اولها اسلاما علي بن ابي طالب رضي الله عنه ولما زوجه النبي صلى الله عليه وسلم فاطمة رضي الله عنها قال لها زوجتك سيدا في الدنيا والآخرة وانه لاول أصحابي اسلاما وأكثرهم علما واعظمهم حلما وكان حين اسلم لم يبلغ الحلم كان سنه ثمان سنين وكان عند النبي صلى الله عليه وسلم قبل أن يوحى اليه يطعمه ويقوم بامره لان قريشا كان أصابهم قحط شديد وكان ابو طالب كثير العيال فقال رسول الله صلى الله عليه وسلم لعمه العباس رضي الله عنه ان أخاك أبا طالب كثير العيال والناس فيما ترى من الشدة فانطلق بنا اليه فلنخفف من عياله تاخذ انت واحدا وأنا واحدا فجاآ اليه وقالا له انا نريد ان نخفف عنك من عيالك حتى ينكشف عن الناس ما هم فيه فقال لهما أبو طالب اذا تركتما لي عقيلا وطالبا فاصنعا ما شئتما فاخذ رسول الله صلى الله عليه وسلم عليا فضمه

ولقد سمعتك تقول حينئذ أشهد أن لا اله الا الله وان محمدا رسول الله وقد سئل الشيخ على الخواص نفعنا الله تعالى ببركاته لم تتكلم الانبياء بلسان الباطن الذى تكلم به الصوفية فاجاب بانه انما لم تتكلم الانبياء صلوات الله وسلامه عليهم بذلك لاجل عموم خطابهم للامة ولا يعتبر بالاصالة الافهم العامة دون فهم الخاصة الا بعض تلويحات ومنه قوله صلى الله عليه وسلم للصديق رضي الله تعالى عنه أتعرف يوم يوم فقال نعم يارسول الله الحديث وتلك الطينة لما تموج الماء رمى بها من مكة الى محل تربته صلى الله عليه وسلم ومدفنه بالمدينة وبهذا يندفع ما يقال مقتضي كون اصل طينته صلى الله عليه وسلم بمكة أن يكون مدفنه بها لان تربة الشخص تكون في محل دفنه ثم عجنها بطينة آدم ولعل هذه الطينة هي المعبر عنها بالنور وفي قوله صلى الله عليه وسلم وقد قال له جابر يارسول الله اخبرني عن أول شئ خلقه الله تعالى قبل الاشياء قال ياجابر ان الله خلق قبل الاشياء نور نبيك من نوره ولم يكن في ذلك الوقت لا سماء ولا أرض ولا شمس ولا قمر ولا لوح ولا قلم الحديث * وجاء اول ما خلق الله نورى وفي رواية أول ما خلق الله العقل قال الشيخ على الخواص ومعناها واحد لان حقيقته صلى الله عليه وسلم يعبر عنها بالعقل الاول وتارة بالنور فارواح الانبياء والاولياء مستمدة من روح محمد صلى الله عليه وسلم هذا كلامه وهذا هو المعني بقول بعضهم لما تعلقت ارادة الحق بايجاد خلقه أبرز الحقيقة المحمدية من الانوار الصمدية في الحضرة الاحدية ثم سلخ منها العوالم كلها علوها وسفلها وفيه ان هذا لا يناسبه قوله ولم يكن في ذلك الوقت لا سماء ولا ارض اذ كيف ياتي ذلك مع قول كعب الاحبار أمر جبريل أن ياتيه بالطينة التي هي قلب الارض الى آخره ومع قول ابن عباس أصل طينة رسول الله صلى الله عليه وسلم من سرة الارض الا أن يقال ان ذلك النور بعد ايجاده أودع تلك الطينة التي هي قلب الارض وسرتها وحينئذ لا يخالف ذلك ما جاء ان الله خلق آدم من طين العزة من نور محمد صلى الله عليه وسلم فهو صلى الله عليه وسلم الجنس العالي لجميع الاجناس والاب الاكبر لجميع الموجودات والناس هذا وقد جاء في حديث بعض رواته متروك الحديث خلق الله آدم من تراب الجابية وعجنه بماء الجنة وجاء خلق الله آدم من تربة دجنا ومسح ظهره بنعمان الاراك ودجنا محل قريب من الطائف وتقدم انه يحتاج الى بيان وجه كون آدم خلق من نوره وجعل نوره في ظهر آدم ولما خلق الله آدم وقبل نفخ الروح فيه استخرج ذلك النور من ظهره وأخذ عليه العهد ألست بربكم فقد خص بذلك عن بقية خلقه من بني آدم فان بني آدم ما أخرجوا من ظهر آدم وأخذ عليهم الميثاق الا بعد نفخ الروح في آدم ونقل بعضهم ان الله تعالى لما اخرج الذر وأعاده في صلب آدم أمسك روح عيسى الى أن أتي وقت خلقه ولا يخفى ان هذا يفيد ان أخذ العهد على الصديق كان بعد نفخ الروح في آدم واخذ العهد عليه صلى الله عليه وسلم كان سابقا على ذلك وحينئذ

اليه وأخذ العباس جعفرا فضمه اليه وتركا له عقيلا وطالبا فلم يزل على مع رسول الله صلى الله عليه وسلم وقد تولى تسمية على النبي صلى الله عليه وسلم بنفسه وغداه أياما من ريقه المبارك بمصه لسانه فمن فاطمة بنت أسد ام على رضي الله عنها انها قالت لما ولدته سماه صلي الله عليه وسلم عليا وبصق في فيه ثم انه ألقمه لسانه فمازال يمصه حتي نام قالت فلما كان من الغد طلبناله مرضعة فلم يقبل ثدى احد فدعونا له محمدا فالقمه لسانه فنام فكان كذلك ماشاء الله تعالى وعنها رضي الله عنها انها أرادت فى الجاهليه ان تسجد لهبل وهى حامل بعلي رضي الله عنه فتقوس في بطنها ومنعها من ذلك وكان على رضي الله عنه أصغر اخوته فكان بينه وبين اخيه جعفر عشر سنين وبين جعفر وأخيه عقيل كذلك وبين عقيل واخيه طالب كذلك فكل واحدا كبر من الذى بعده بعشر سنين فاكبرهم طالب ثم عقيل ثم جعفر ثم على وكلهم اسلموا الا طالبا فانه اختطفته الجن فذهب ولم يعلم اسلامه وقد جاء انه صلى الله عليه وسلم قال لعقيل رضى الله عنه أحبك حبين حبا لقرابتك وحبا لما كنت اعلم من حب عمي اياك * وسبب اسلام على رضى الله عنه انه دخل على النبي صلي الله عليه وسلم ومعه خديجة رضى الله عنها وهما يصليان سواء فقال ماهذا فقال رسول الله صلى الله عليه وسلم دين الله الذى اصطفاه لنفسه وبعث به رسله فادعوك الى الله وحده لاشريك له والي عبادته والي الكفر باللات والعزي فقال على رضى الله عنه هذا أمر لم اسمع به قبل اليوم فلست بقاض امرا حتى احدث اباطالب وكره رسول الله صلى الله عليه وسلم ان يفشي عليه سره قبل ان يستعلن امره فقال له ياعلى اذا لم تسلم فاكتم هذا فمكث على ليلته ثم ان الله تبارك وتعالى هداه للاسلام فاصبح غاديا الى رسول الله صلى الله عليه وسلم فاسلم على يديه وذلك في اليوم الثانى من صلاته صلي الله عليه وسلم هو وخديجة رضى الله عنها وهو يوم الثلاثاء كما في سيرة الدمياطي لان صلاته صلى الله عليه وسلم مع خديجة رضى الله عنها كانت آخر يوم الاثنين وكان على رضى الله عنه يخفي اسلامه خوفا من أبيه الى ان اطلع عليه وامره بالثبات عليه فاظهره حينئذ وفي اسد الغابة

فيكون المراد بقول الصديق حينئذ لما قال له صلى الله عليه وسلم أتعرف يوم يوم وقال نعم الى قوله ولقد سمعتك تقول حينئذ أشهد أن لا إله الا الله وأن محمدا رسول الله أى حين أخذ العهد على بنى آدم لا حين أخذ العهد عليه صلي الله عليه وسلم كما قد يتبادر فليتامل ثم لما نفخت الروح في آدم صار ذلك النور في ظهر آدم فصارت الملائكة تقف صفوفا خلف آدم يتعجبون من ظهور ذلك النور فقال آدم يارب مابال هؤلاء ينظرون الي ظهرى قال ينظرون الي نور محمد خاتم الانبياء الذى أخرجه من ظهرك فسال الله تعالى ان يجعله في مقدمه لتستقبله الملائكة فجعله الله في جبهته ثم سال الله تعالى أن يجعله في محل يراه فكان في سبابته فلما أهبط آدم الى الارض انتقل ذلك النور الى ظهره فكان يلمع فى جبهته وفى رواية لما انتقل النور الى سبابته قال يارب هل بقى في ظهرى من هذا النور شيء قال نعم نور اخصاء اصحابه فقال يارب اجعله فى بقية أصابعي فكان نور ابي بكر في الوسطى ونور عمر في البنصر ونور عثمان في الخنصر ونور على فى الابهام فلما أكل من الشجرة عاد ذلك النور الي ظهره كذا في بحر العلوم عن ابن عباس ثم انتقل ذلك النور من آدم الى ولده شيث ولما قال تعالي للملائكة اني جاعل في الارض خليفة وقالوا أتجعل فيها من يفسد فيها يعنون الجن الذين أفسدوا فيها وسفكوا الدماء غضب عليهم وفي لفظ ظنت الملائكة أى علمت ان ماقالوا ردا على ربهم وانه قد غضب عليهم من فوقهم فلاذوا بالعرش وطافوا به سبعة أطواف يسترضون ربهم فرضي عليهم وفي لفظ فنظر الله اليهم ونزلت الرحمة عليهم فعند ذلك قال لهم ابنوا لى بيتا في الارض يعوذ به من سخطت عليه من بنى آدم أى الذي هو الخليفة فيطوفون حوله كما فعلتم بعرشي فارضى عنهم فبنوا الكعبة وفي هذه الرواية اختصار بدليل ماقيل وضع الله تحت العرش البيت المعمور على أربع أساطين من زبرجد يغشاهن ياقوتة حمراء وقال للملائكة طوفوا بهذا البيت أى لارضي عنكم ثم قال لهم ابنوا لى بيتا فى الارض بمثاله وقدره أى ففعلوا وقدره عطف تفسير على مثاله فالمراد بالمثال القدر وفي لفظ لما قال تعالي للملائكة اني جاعل في الارض خليفة وقالوا أتجعل فيها من يفسد فيها الآية خافوا أن يكون الله تعالي عابها عليهم لاعتراضهم فى علمه فطافوا بالعرش سبعا يسترضون ربهم ويتضرعون اليه فامرهم ان يبنوا البيت المعمور في السماء السابعة وان يجعلوا طوافهم به فكان ذلك أهون عليهم من الطواف بالعرش ثم أمرهم ان يبنوا فى كل سماء بيتا وفي كل ارض بيتا قال مجاهد هى اربعة عشر بيتا متقابلة لوسقط بيت منها لسقط على مقابله والبيت المعمور فى السماء السابعة وله حرمة كحرمة مكة في الارض واسم البيت الذي فى السماء الدنيا بيت العزة وفى كلام بعضهم في كل سماء بيت تعمره الملائكة بالعبادة كما يعمر أهل الارض البيت العتيق بالحج فى كل عام والاعتمار في كل وقت والطواف في كل اوان ولينظر ما معني بناء الملائكة للبيوت فى السموات واذا لم يصح ان الملائكة

بنت

لابن الاثير ان أباطالب رأى النبي صلى الله عليه وسلم وعليا رضي الله عنه يصليان وعلى على يمينه فقال لجعفر صل جناح ابن عمك فصل على يساره فاسلم جعفر رضى الله عنه وكان اسلامه بعد اسلام أخيه على رضي الله عنه بقليل وكان اسلام على رضى الله عنه قبل بلوغه الحلم بل قيل ان عمره حينئذ ثمان سنين وقيل عشر ومما كتبه على رضى الله عنه لمعاوية رضى الله عنه

محمد النبي أخي وصهري * وحمزة سيد الشهداء عمي وجعفر الذي يضحي ويمشي * يطير مع الملائكة ابن أمي
وبنت محمد سكني وعرسي * مشوب لحمها بدمي ولحمي وسبطا احمد ابناي منها (١٧٧) * فمن منكم له سهم كسهمي
سبقتكم الى الاسلام طرا * صغيرا ما بلغت أوان حلمي

بنت الكعبة تكون هذه المرة من بناء قريش هي المرة الثالثة بناء على ان اول من بناها آدم صلى الله عليه وسلم أي أوولده شيث فقد قال بعضهم ما تقدم من الاثرين الدالين على ان اول من بناها الملائكة لم يصح واحد منها وكانت قبل ذلك أي وكان محلها قبل بناء آدم لها خيمة من ياقوتة حمراء نزلت لآدم من الجنة أي لها بابان باب من زمرد أخضر شرقي وباب غربي من ذهب منظومان من در الجنة فكان آدم يطوف بها ويانس اليها وقد حج اليها من الهند ماشيا أربعين حجة ويجوز ان تكون تلك الخيمة هي البيت المعمور وعبر عنها بحمراء لان سقف البيت المعمور كان ياقوتة حمراء قال وذكر ان آدم لما اهبط الي الارض كان رجلاه بها ورأسه في السماء وفي لفظ كان رأسه يمسح السحاب فصلع فاورث ولده الصلع أي بعض ولده فسمع تسبيح الملائكة ودعاءهم فاستانس بذلك فهابته الملائكة أي صارت تنفر منه فشكا الي الله تعالي فنقص الى ستين ذراعا بالذراع المتعارف وقيل بذراع آدم فلما فقد أصوات الملائكة حزن وشكا الى الله تعالى فقال يا آدم اني قد اهبطت بيتا يطاف به أي تطوف به الملائكة كما يطاف حول عرشي و يصلى عنده كما يصلي عند عرشي اى كان ذلك أي الطواف بالعرش والصلاة عنده شان الملائكة اولا فلا ينافي ما تقدم انهم بعد ذلك صاروا يطوفون بالبيت المعمور كما تقدم فاخرج اليه أي طف به وصل عنده وهذا البيت هو هذه الخيمة التي انزلت لاجله وقد علمت انه يجوز ان تكون تلك الخيمة هي البيت المعمور وقيل اهبط آدم وطوله ستون ذراعا أي على الصفة التي خلق عليها وهو المراد بقوله صلى الله عليه وسلم خلق الله تعالي آدم على صورته وطوله ستون ذراعا أي اوجده الله تعالى على الهيئة التي خلقه عليها لم ينتقل فى النشاة احوالا بل خلقه كاملا سويا من اول ما نفخ فيه الروح فالضمير في صورته يرجع لآدم وعلى رجوعه الى الحق سبحانه وتعالي المراد على صفته أي حيا عالما قادرا مريدا متكلما سميعا بصيرا مدبرا حكيما وقد يخالف هذا قول ابن خزيمة قوله صلى الله عليه وسلم ان الله خلق آدم على صورته فخرج على سبب وهو ان النبي صلى الله عليه وسلم رأى رجلا يضرب وجه رجل فقال لا تضربه على وجهه فان الله تعالى خلق آدم على صورته أي صورة هذا الرجل فهو ينتقل اطوارا ولا يخفى ان هذا خلاف الظاهر ومن ثم عبر بقوله اوجده وهذا القيل المتقدم من انه اهبط آدم وطوله ستون ذراعا يوافقه ما جاء في الحديث المرفوع كان طوله ستين ذراعا فى سبعة اذرع عرضا ومن ثم قال الحافظ ابن حجر انما روى ان آدم لما أهبط كانت رجلاه في الارض ورأسه فى السماء فحطه الله تعالى الى ستين ذراعا أي الذى تقدم ظاهر الخبر الصحيح يخالفه وهو انه خلق في ابتداء الامر على طول ستين ذراعا وهو الصحيح وكان آدم أمرد وفى الصحيحين فكل من يدخل الجنة يكون على صورة آدم وقد جاء فى صفة اهل الجنة جرد مرد على صورة آدم * وفي بعض الاخبار ان آدم لما كثر بكاؤه على فراق الجنة نبتت لحيته ولم يصح

تلكم قريش تمناني لتقتلني * فالله ربك ما بروا ولا ظفروا
فان هلكت فرهن ذمتي لهم * بذات ودقين لا يعفو لها اثر

ذكره فى القاموس قال الزرقاني وهو مردود بما في مسلم فى غزوة خيبر من قول على رضي الله عنه

أنا الذى سمتني أمي حيدره * كليث غابات كريه المنظره
أوفيهم بالصاع كيل السندره

وروى الزبير بن بكار في عمارة المسجد النبوى عن أم سلمة رضي الله عنها انها قالت قال على رضي الله عنه لا يستوي من يعمر المساجد يدأب فيها قائما وقاعدا * ومن يري عن التراب حائدا ولم يتقدم من على رضي الله عنه شرك ابدا لانه كان مع رسول الله صلى الله عليه وسلم في كفالته كاحد اولاده تبعه في جميع أموره وفي الحديث ثلاثة ما كفروا بالله قط مؤمن آل يس وعلى بن ابي طالب وآسية امرأة فرعون وفى حديث آخر سباق الاسلام ثلاثة لم يكفروا بالله طرفة عين حزقيل مؤمن آل فرعون وحبيب النجار صاحب يس وعلى بن أبي طالب رضي الله عنهم والمراد من عدم كفره انه لم يسجد لصنم قط وتقدم ان ابابكر رضي الله عنه كذلك ولما علم

ابو طالب باسلام علي رضي الله عنه وصلاته مع النبي صلى الله عليه وسلم قال لعلي رضى الله عنه أى بنى ماهذا الذى أنت عليه فقال يا ابت آمنت بالله ورسوله صلى الله عليه وسلم وصدقت ماجاء به ودخلت معه واتبعته فقال له أما انه لم يدعك الا الى الخير فالزمه ويذكر عنه انه كان يقول اني لاعلم ان مايقوله ابن أخى لحق ولولا اني أخاف ان تعيرني نساء قريش لاتبعته وعن ابن اسحق ان النبي صلى الله عليه وسلم كان اذا حضرت الصلاة خرج الي شعاب مكة وخرج معه علي بن ابي طالب رضي الله عنه مستخفيا من قومه فيصليان فيها فاذا أمسيا رجع كذلك ثم ان أبا طالب عثر اي اطلع عليهما وهما يصليان فقال لرسول الله صلى الله عليه وسلم يا ابن اخى ماهذا الذى اراك تدين به قال هذا دين الله وملائكته ورسله ودين ابينا ابراهيم بعثني الله به رسولا الي العباد وأنت احق من بذلت له النصيحة ودعوته الي الهدى وأحق من اجابني الى الله تعالى وأعانني عليه فقال له ابو طالب انى لاأستطيع ان أفارق دين آبائى وماكانوا عليه وفى رواية انه قال له ما بالذى تقول من باس ولكن والله لاتعلوني استي ابدا وهذا ينبغى ان يكون صدر منه قبل ان يقول لابنه جعفر صل جناح ابن عمك وصل على يساره لما رأى النبي صلى الله عليه وسلم يصلى وعليا على يمينه لكن يروي عن علي رضى الله عنه انه ضحك يوما وهو على المنبر فسئل عن ذلك فقال تذكرت اباطالب حين فرضت الصلاة يعني الركعتين بالغداة والركعتين بالعشى ورآني أصلى مع النبي صلى الله عليه وسلم فقال ماهذا الفعل الذي اري حول فلما اخبرناه قال هذا حسن ولكن لاأفعله ابدا لانى لاأحب ان تعلوني استى فلما تذكرته الآن ضحكت وتقدم الكلام على ابي طالب فارجع اليه ان شئت ومناقب علي وفضائله رضي الله عنه افردت بالتاليف كبقية العشرة فلا حاجة الى التطويل * ثم أسلم بعد اسلام علي رضى الله عنه زيد بن حارثة بن شرحبيل الكلبي مولي رسول الله صلي الله عليه وسلم وهبته له خديجة رضى الله عنها لما تزوج بها وكان اشتراه لها ابن اخيها حكيم بن حزام بن خويلد ممن سباه من الجاهلية لان عمته خديجة رضى الله عنها أمرته ان يبتاع لها

ولم تنبت اللحية الا لولده وكان مهبطه بارض الهند بجبل عال يراه البحريون من مسافة أيام وفيه أثر قدم آدم مغموسة في الحجر ويري على هذا الجبل كل ليلة كهيئة البرق من غير سحاب ولا بدله في كل يوم من مطر يغسل قدمى آدم وذروة هذا الجبل أقرب ذراجبال الارض الى السماء ولعل هذا وجه النظر الذى أبداه بعض الحفاظ فى قول بعضهم ان بيت المقدس أقرب الارض الى السماء بثمانية عشر ميلا قال بعض الحفاظ وفيه نظر قيل ونزل معه من ورق الجنة فبثه هناك فمنه كان أصل الطيب بالهند وعن عطاء بن أبى رباح ان آدم هبط بارض الهند ومعه أربعة أعواد من الجنة فهي هذه التي يتطيب الناس بها وجاء انه نزل بنخلة العجوة ثم لما أمر آدم بالخروج لتلك الخيمة خرج اليها ومد له في خطوه قيل كانت خطوته مسيرة ثلاثة أيام فقد قيل لمجاهد هل كان آدم يركب قال وأي شئ كان يحمله فوالله ان خطوته لمسيرة ثلاثة أيام وفيه ان هذا يقتضي ان آدم لم يكن يركب البراق فقول بعضهم ان الانبياء كانت تركبه مراده مجموعهم لاجميعهم وقبض الله تعالي له ما كان فى الارض من غياض أو بحر فلم يكن يضع قدمه في شئ من الارض الا صار عمرانا وصار بين كل خطوة ومفازة حتى انتهى الي مكة فاذا خيمة في موضع الكعبة اى الموضع الذى به الكعبة الآن وتلك الخيمة ياقوتة حمراء من ياقوت الجنة مجوفة أى ولها اربعة أركان بيض وفيها ثلاث قناديل من ذهب فيها نور يلتهب من نور الجنة طولها ما بين السماء والارض كذا في بعض الروايات ولعل وصف الخيمة بما ذكر لاينافى ماتقدم انه يجوز أن تكون تلك الخيمة هى البيت المعمور ووصف بانه ياقوتة حمراء لان سقفه كان ياقوتة حمراء لان التعدد بعيد فليتامل ونزل مع تلك الخيمة الركن وهو الحجر الاسود ياقوتة بيضاء من أرض الجنة وكان كرسيا لآدم يجلس عليه أي ولعل المراد يجلس عليه فى الجنة * أقول وهذا السياق يدل على ان آدم اهبط من الجنة الى ارض الهند ابتداء وذكر في مثير الغرام عن ابن عباس رضي الله تعالى عنهما ان الله تعالى أهبط آدم الي موضع الكعبة وهو مثل الفلك من شدة رعدته ثم قال يا آدم تخط فتخطي فاذا هو بارض الهند فمكث هنالك ماشاء الله ثم استوحش الى البيت فقيل له حج يا آدم فاقبل يتخطي فصار موضع كل قدم قرية وما بين ذلك مفازة حتى قدم مكة الحديث والسياق المذكور أيضا يدل على ان الخيمة والحجر الاسود نزلا بعد خروج آدم من الجنة ويدل لكون الحجر الاسود نزل عليه ما في مثير الغرام وأنزل عليه الحجر الاسود وهو يتلالأ كانه لؤلؤة بيضاء فاخذه آدم فضمه اليه استئناسا به هذا كلامه * وفي رواية عنه أنزل الركن والمقام مع آدم ليلة نزل آدم من الجنة فلما أصبح رأى الركن والمقام فعرفهما فضمهما اليه وأنس بهما فليتامل الجمع * وفي رواية ان آدم نزل بتلك الياقوتة أي فعن كعب انزل الله من السماء ياقوتة مجوفة مع آدم فقال له يا آدم هذا بيتى أنزلته معك يطاف حوله كما يطاف

غلاما ظريفا عربيا فلما قدم سوق عكاظ وجد زيدا يباع وعمره ثمان سنين وقد أسر من أخواله طيء قال السهيلي ان أمه خرجت به تريد أهلها فاصابتها خيل فاخذته فباعوه فاشتراه حكيم وقيل اشتراه من سوق حباشة بار بمائة درهم ويقال بستمائة درهم فلما رأته خديجة رضي الله عنها أعجبها فاخذته ولعل هذا مراد من قال فباعه من عمته خديجة أي اشتراه لها فلما تزوجها رسول الله صلى الله عليه وسلم وهو عندها أعجب به فاستوهبه منها فوهبته له فاعتقه رسول الله صلى الله عليه وسلم وتبناه قبل الوحي وقيل ان الذي اشتراه لخديجة رضي الله عنها النبي صلى الله عليه وسلم فانه جاء الى خديجة رضي الله عنها فقال رأيت غلاما بالبطحاء قد أوقفوه ليبيعوه ولو كان لي ثمن لاشتريته قالت وكم ثمنه قال سبعمائة درهم قالت خذ سبعمائة درهم فاشتره فاشتراه فجاء به اليها وقال انه لو كان لي لاعتقته قالت هو لك فاعتقه قال ابو عبيدة لم يكن اسمه زيد ولكن النبي صلى الله عليه وسلم سماه بذلك حين تبناه وهو اسم جده قصي ثم انه خرج بابل لابي طالب الى الشام فمر بارض قومه فعرفه عمه فقام اليه فقال من انت يا غلام قال غلام من أهل مكة قال من أنفسهم قال لا قال فحر أنت أم مملوك قال مملوك قال عربي أنت أم عجمي قال عربي قال ممن اهلك قال من كلب قال من أي كلب قال من بني عبدود قال ويحك ابن من أنت قال ابن حارثة بن شرحبيل قال وأين أصبت قال في اخوالي قال من اخوالك قال طيء قال ما اسم أمك قال سعدي فالتزمه وقال

حول عرشي ويصلي حوله كما يصلي حول عرشي أي على ما تقدم ونزل معه الملائكة فرفعوا قواعده من الحجارة ثم وضع البيت أي تلك الياقوتة عليها وحينئذ يحتاج الى الجمع بين هاتين الروايتين على تقدير صحتهما وقد يقال في الجمع يجوز ان تكون المعية ليست حقيقية والمراد انه نزل بعده قريبا من نزوله فلقرب الزمن عبر بالمعية فلا ينافي ما تقدم من قوله يا آدم اني قد أهبطت بيتا يطاف به فاخرج اليه وجاء ان آدم نزل من الجنة ومعه الحجر الاسود متابطه أي تحت ابطه وهو ياقوتة من يواقيت الجنة ولولا أن الله تعالى طمس ضوأه ما استطاع أحد أن ينظر اليه وكون آدم نزل بالحجر الاسود متابطاله يخالف الرواية المتقدمة انه نزل مع تلك الخيمة التي هي الياقوتة بعد نزوله وحينئذ يحتاج للجمع بين هاتين الروايتين على تقدير صحتهما وأيضا يحتاج الى الجمع بين ذلك وبين ماروى عن وهب بن منبه رحمه الله ان آدم لما أمره الله تعالى بالخروج من الجنة أخذ جوهرة من الجنة أي التي هي الحجر الاسود مسح بها دموعه فلما نزل الي الارض لم يزل يبكي ويستغفر الله ويمسح دموعه بتلك الجوهرة حتى اسودت من دموعه ثم لما بني البيت أمره جبريل عليه الصلاة والسلام ان يجعل تلك الجوهرة في الركن ففعل وفي بهجة الانوار ان الحجر الاسود كان في الابتداء ملكا صالحا ولما خلق الله تعالى آدم أباح له الجنة كلها الا الشجرة التي نهاه عنها ثم جعل ذلك الملك موكلا على آدم ان لا يأكل من تلك الشجرة فلما قدر الله تعالى ان آدم يأكل من تلك الشجرة غاب عنه ذلك الملك فنظر الله تعالى الى ذلك الملك بالهيبة فصار جوهرا ألا ترى انه جاء في الاحاديث الحجر الاسود يأتي يوم القيامة وله يد ولسان وأذن وعين لانه كان في الابتداء ملكا * اقول ورأيت في ترجمة كلام الشيخ كمال الدين الاخميمي انه لما جاور بمكة رأى الحجر الاسود وقد خرج من مكانه وصار له يدان ورجلان ووجه ومشى ساعة ثم رجع الى مكانه وقد جاء أكثروا من استلام هذا الحجر فانكم توشكون ان تفقدوه بينما الناس يطوفون به ذات ليلة اذ أصبحوا وقد فقدوه ان الله عز وجل لا يترك شيا من الجنة في الارض الا اعاده فيها قبل يوم القيامة أي فقد جاء ليس في الارض من الجنة الا الحجر الاسود والمقام فانهما جوهرتان من جواهر الجنة ما مسهما ذو عاهة الا شفاه الله تعالى وجاء استكثروا من الطواف بهذا البيت قبل ان يرفع وقد هدم مرتين ويرفع في الثالثة والله أعلم * وجاء ان آدم أتى ذلك أي تلك الخيمة أي التي هي البيت المعمور على ما تقدم ألف مرة من الهند ماشيا من ذلك ثلثمائة حجة وسبعمائة عمرة واول حجة حجها جاءه جبريل وهو واقف بعرفة فقال له يا آدم برنسكك أما انا قد طفنا بهذا البيت قبل ان تخلق بخمسين ألف سنة وفي رواية لما حج آدم استقبلته الملائكة بالردم أي ردم بين جمع الذي هو محل المدعى فقالوا بر حجك يا آدم قد حججنا هذا البيت قبلك بالف عام * أقول وفي تاريخ مكة للازرقي ان آدم عليه السلام حج على رجليه سبعين حجة ماشيا وان الملائكة لقيته

ابن حارثة ودعا أباه فقال يا حارثة هذا ابنك فاتاه حارثة فلما نظر اليه عرفه وقال كيف صنع مولاك اليك قال يؤثرني على اهله وولده ورزقت منه حبا فلا اصنع الا ما شئت فركب معه ابوه وعمه وأخوه وفي رواية ان ناسا من قومه حجوا فرأوا زيدا فعرفوه وعرفهم فانطلقوا فاعلموا أباه ووصفوا له مكانه فجاء ابوه وعمه قال الحلبي وقد يقال لا مخالفة لجواز ان يكون اجتماعه بعمه وأبيه كان بعد اخبار أولئك الناس فلما جاء اهله في طلبه ليفدوه خيره رسول الله صلى الله عليه وسلم بين المكث عنده والرجوع الى اهله فاختار المكث عند رسول الله صلى الله عليه وسلم وفي لفظ لما قدم أبوه وعمه في فدائه سالا عن النبي صلى الله عليه وسلم فقيل هو في المسجد فدخلا عليه فقالا يا ابن

عبد المطلب يا ابن هاشم يا ابن سيد قومه أنتم اهل حرم الله وجيرانه تفكون الاسير العاني وتطعمون الجائع جئناك في ولدنا عندك فامنن علينا واحسن في فدائه فانا سندفع لك فقال وماذاك قالوا زيد بن حارثة قال اوغير ذلك قالوا وما هو قال ادعوه فخيروه فان اختاركم فهو لكم من غير فداء وان اختارني فوالله ما أنا بالذي اختار على الذي اختارني فداء قالوا زدتنا على النصف وأحسنت فدعاه فقال أتعرف هؤلاء قال نعم ابي وعمي ولم يذكر اخاه لاستصغاره ولان الخطاب كان معهما وفي رواية ذكرها السهيلي انزيدا لما جاء قال صلى الله عليه وسلم من هذان قال هذا ابي حارثة بن شرحبيل وهذا عمي كعب بن شرحبيل فقال له النبي صلى الله عليه وسلم انا من علمت وقد رأيت صحبتي فاخترني او اخترهما فقال زيد ما أنا بالذي اختار عليك أحدا أنت مني مكان الاب والعم فقالا ويحك يا زيد تختار العبودية على الحرية وعلى أبيك وعمك وأهل بيتك قال نعم ما أنا بالذي اختار عليه أحدا فلما رأى رسول الله صلى الله عليه وسلم ما رأى اخرجه الى الحجر الذي هو محل جلوس قريش فقال ان زيدا ابني ارثه ويرثني فطابت انفسهما وانصرفا قال ابن عبد البر ان سنه حين تبناه النبي صلى الله عليه وسلم كان ثمان سنين وانه حين تبناه طاف به على حلق قريش يقول هذا ابني وارثا ومورثا ويشهدهم على ذلك وكان الرجل في الجاهلية يعاقد الرجل يقول دمي دمك وهدمي هدمك وثاري ثارك وحربي حربك وسلمي سلمك ترثني وارثك تطلب بي واطلب بك وتعقل عني واعقل عنك فيكون رأيت للحليف السدس من ميراث الحليف ثم لما استقر أمر الاسلام وظهر نسخ الله ذلك بالمواريث * وفي أسد الغابة ان حارثة اسلم وقيل لم يثبت اسلامه الا المنذري ولما تبنى رسول الله صلى الله عليه وسلم زيدا كان يقال له زيد بن محمد ولم يذكر في القرآن من الصحابة أحد باسمه الا هو رضي الله عنه في قوله تعالى فلما قضى زيد منها وطرا قال ابن الجوزي الا ما يروى في بعض التفاسير ان السجل الذي في قوله تعالى يوم نطوي السماء كطي السجل للكتاب اسم رجل كان يكتب للنبي صلى الله عليه وسلم وقد أبدى السهيلي حكمة لذكر

بالمازمين فقالوا برحجك يا آدم لقد حججنا هذا البيت قبلك بالفي عام والمازمان موضع بين عرفة والمزدلفة قال الطبري ودون مني أيضا مازمان والله أعلم بالمراد منهما هذا كلامه وجاء انه وجد الملائكة بذي طوى وقالوا له يا آدم مازلنا ننتظرك ههنا منذ ألفي سنة وكان بعد ذلك اذا وصل الى المحل المذكور خلع نعليه ويحتاج للجمع بين كون الملائكة استقبلته بالردم وكونها لقيته بالمازمين وكونه وجدهم بذي طوى وبين كونهم حجوا البيت قبله بالف عام وكونهم حجوا قبله بالفي عام وبخمسين ألف عام وهل الملائكة خلقوا دفعة واحدة أم خلقوا جيلا بعد جيل * ومما يدل على انهم جيلا بعد جيل ماجاء من نحو من قال سبحان الله وبحمده خلق الله ملكا له عينان وجناحان وشفتان ولسان يطير مع الملائكة ويستغفر لقائلها الي يوم القيامة وماجاء ان جبريل في كل غداة يدخل بحر النور فينغمس فيه الحديث لكن في سفر السعادة الحديث المنسوب الى ابي هريرة انه صلى الله عليه وسلم قال يامر الله تعالى جبريل كل غداة ان يدخل بحر النور ينغمس فيه انغماسة ثم يخرج فينتفض انتفاضة يخرج منه سبعون ألف قطرة يخلق الله عز وجل من كل قطرة منها ملكا لهذا الحديث طرق كثيرة ولم يصح منها شيء ولم يثبت في هذا المعنى حديث هذا لفظه والله أعلم وعند ذلك قال آدم للملائكة فما كنتم تقولون حوله قالوا كنا نقول سبحان الله والحمد لله ولا إله الا الله والله اكبر قال آدم زيدوا فيها ولا حول ولا قوة الا بالله فكان آدم اذا طاف يقولها وكان طوافه سبعة أسابيع بالليل وخمسة أسابيع بالنهار أي ولما فرغ من الطواف صلى ركعتين تجاه باب الكعبة ثم أتى الملتزم أي محله فقال اللهم انك تعلم سريرتي وعلانيتي فاقبل معذرتي وتعلم مافي نفسي وماعندي فاغفر لي ذنبي وتعلم حاجتي فاعطني سؤلي الحديث * أقول قول الملائكة قد طفنا بهذا البيت لا يحسن ان يعنوا به تلك الخيمة المذكورة المعنية بقوله تعالى لآدم قد أهبطت بيتا الي آخر ما تقدم أو كونها أهبطت مع آدم بل المراد محل ذلك البيت الذي هو الخيمة قبل ان تنزل ويجوز أن يكون المراد تلك الخيمة أو نفس تلك الخيمة بناء على أنها البيت المعمور وان الملائكة طافوا بها قبل نزولها الي الارض كما تقدم قال وعن وهب ابن منبه قرأت في كتاب من كتب الاول ليس من ملك بعثه الله الي الارض الا أمره بزيارة البيت فينقض من تحت العرش محرما ملبيا حتى يستلم الحجر ثم يطوف سبعا بالبيت ويصلي في جوفه ركعتين ثم يصعد * أقول يجوز ان يكون المراد باحرامه بنية الطواف بالبيت لا احرامه بالعمرة بدليل قوله ثم يطوف سبعا بالبيت الي آخره ويجوز ان يكون المراد بالبيت في كلام وهب محل تلك الخيمة مايمر من وجد من الملائكة وبمن بعث بعد ذلك ولا يخفى ان الاول يبعده قوله حتى يستلم الحجر وعلى الثاني يكون فيه دلالة على ان الحجر الاسود كان في تلك الخيمة يبتدأ الطواف بها منه وجاء عن عطاء وسعيد ابن المسيب وغيرهما ان الله عز وجل أوحى الى آدم ان اهبط الى الارض ابن لي بيتا ثم احفف به كما

زيد باسمه في القرآن وهي انه لما نزل قوله تعالى ادعوهم لآبائهم وصار يقال له زيد بن حارثة ولا يقال له زيد بن محمد ونزع عنه هذا التشريف شرفه الله تعالى بذكر اسمه في القرآن دون غيره من الصحابة ولم يذكر في القرآن امرأة باسمها الا مريم رضي الله عنها ولزيد اخ اسمه جبلة أسلم رضي الله عنه وكان أسن منه سئل جبلة من أكبر أنت ام زيد فقال زيد أكبر مني وأنا ولدت قبله أي لان زيدا أفضل منه لسبقه الى الاسلام * وأول من أسلم من النساء بعد خديجة رضي الله عنها أم الفضل زوج العباس وهي لبابة بنت الحرث الهذلية أخت ميمونة رضي الله عنها * ومن السابقات الى الاسلام اسماء بنت ابي بكر وأم جميل فاطمة بنت الخطاب اخت عمر بن الخطاب رضي الله عنه وعنها وأم أيمن أبل ينبغي ان تكون سابقة على أم الفضل

رأيت الملائكة تحف ببيتي الذي في السماء * وفي رواية وطف به واذكرني عنده كما رأيت الملائكة تصنع حول عرشي اى على ما تقدم وهذا السياق بظاهره يوافق ما تقدم عن ابن عباس رضي الله تعالى عنهما أن هبوط آدم كان من الجنة الى موضع الكعبة ابتداء والله أعلم قال وجاء أن جبريل عليه السلام بعثه الله تعالى الي آدم وحواء فقال لهما ابنيا أى قال لهما ان الله تعالى يقول لكما ابنيا لي بيتا فخط لهما جبريل فجعل آدم يحفر وحواء تنقل التراب حتي اجابه الماء ونودى من تحته حسبك يا آدم * وفي رواية حتي اذا بلغ الارض السابعة فقذفت فيها الملائكة الصخر ما يطيق الصخرة ثلاثون رجلا اه وفيه انه ان كان أمر آدم ببناء البيت بعد مجيئه الي تلك الخيمة من الهند ماشيا خالف ظاهر ما تقدم عن عطاء وسعيد بن المسيب أوحى الله تعالى الى آدم ان اهبط الي الارض ابن لي بيتا اذ ظاهره انه أوحي اليه بذلك وهو في الجنة الا ان يقال المراد بالارض في قوله اهبط الي الارض أرض الحرم أى اذهب الى ارض الحرم ابن لي بيتا ثم لا يخفي ان قوله فقذفت فيه الملائكة الصخر يقتضي أن القاء الملائكة للصخر كان بعد حفر آدم وهو لا يخالف ما تقدم عن كعب انزل الله من السماء ياقوتة مجوفة مع آدم فقال يا آدم هذا بيتي أنزلته معك ونزل معه الملائكة فرفعوا قواعده من الحجارة ثم وضع البيت عليها فيكون القاء الملائكة للصخر بعد حفر آدم فلما تم ذلك الاساس جعل ذلك البيت فوق تلك الصخور ويكون المراد بقوله ونزل معه الملائكة أى صحبوه من ارض الهند الي أرض الحرم * وجاء في بعض الروايات ان آدم وحواء لما أسساه نزل البيت من السماء من ذهب احمر وكل به من الملائكة سبعون ألف ملك فوضعوه على أس آدم ونزل الركن فوضع موضعه اليوم من البيت فطاف به آدم أى كما كان يطوف به قبل ذلك وبهذا تجتمع الروايات وحينئذ لا مانع ان ينسب بناء هذا الاساس الذى وضعت الملائكة عليه تلك الخيمة لآدم وان ينسب للملائكة أما نسبته للملائكة فواضح وأما نسبته لآدم فلانه السبب فيه اولانه كان اذا القت الملائكة الصخر يضع آدم بعضه على بعض وعلى نسبة بناء ذلك الاس للملائكة ولآدم يحتمل القول بان اول من بني الكعبة الملائكة والقول بان اول من بنى الكعبة آدم فليتامل وقد جاء ان آدم بناه من لبنان جبل بالشام ومن طور زيتا جبل من جبال القدس ومن طور سيناجبل بين مصر وايليا * وفي كلام بعضهم انه جبل بالشام وهو الذى نودى منه موسي عليه الصلاة والسلام ومن الجودى وهو جبل بالجزيرة ومن حراحتى استوى على وجه الارض * أقول وفي رواية بناه من ستة اجبل من ابي قبيس ومن رضوى ومن احد فالمتحصل من الروايتين انه بناه من ثمانية اجبل ولا مانع من ذلك واستمر ذلك البيت الذى هو الخيمة الى زمن نوح عليه الصلاة والسلام فلما كان الغرق بعث الله تعالى سبعين ألف ملك فرفعوه الى السماء الرابعة فهو البيت المعمور كما في الكشاف وكان رفعه لئلا يصيبه الماء النجس وبقيت قواعده التي هي الأس وفي العرائس ثم طافت

﴿ بيان من أسلم بدعاية أبي بكر رضي الله عنه ﴾

لما أسلم ابو بكر الصديق رضي الله عنه دعا الى الله فاسلم بدعائه خلق كثير منهم عثمان بن عفان رضى الله عنه قال عثمان رضى الله عنه أخبرتني خالتي سعدي بنت كريز الصحابية العبشمية رضي الله عنها ان الله أرسل محمدا صلى الله عليه وسلم وحثني على اتباعه وكان لي مجلس من الصديق رضي الله عنه فجئته فاصبته وحده وصرت متفكرا فسالني عن تفكري فاخبرته بما سمعت من خالتي فحثني ابو بكر رضي الله عنه ورغبني في الاسلام قال فما كان باسرع من ان مر رسول الله صلي الله عليه وسلم ومعه علي رضي الله عنه يحمل له ثوبا فقام ابو بكر رضي الله عنه فسار النبي صلى الله عليه وسلم فقعد ثم اقبل على فقال اجب الله تعالى الي جنته فاني رسول الله اليك والي جميع خلقه قال فما تمالكت حين سمعته ان قلت أشهد ان لا إله الا الله وأنك رسول الله ثم لم ألبث ان زوجني رقية رضى الله عنها وكانت من أجمل خلق الله وكان عثمان رضى الله عنه كذلك وكان يتمنى التزوج بها من قبل قال رضي الله عنه كنت بفناء الكعبة فقيل أنكح محمد عتبة بن أبي لهب بنته رقية فدخلتني حسرة أن لا أكون سبقت اليها فانصرفت الى منزلي فوجدت خالتي سعدى بنت كريز فاخبرتني ان الله أرسل محمدا صلي الله عليه وسلم وذكر قصة اسلامه ثم لم ألبث ان تزوجت رقية اي بعد أن فارقها عتبة قبل ان يدخل بها كما يأتي

ثم بعد ان توفيت تزوج باختها أم كلثوم ولذا لقب بذى النورين ولم يعرف أحد تزوج بنتى نبى غيره رضى الله عنه وكان يختم القرآن كل ليلة في الوتر وقال صلى الله عليه وسلم في حقه لكل نبى رفيق في الجنة ورفيقي فيها عثمان بن عفان ولما اسلم عثمان رضى الله عنه أخذه عمه الحكم بن أبي العاص بن أمية والد مروان فاوثقه كتافا وقال ترغب عن ملة آبائك الي دين محمد والله لا أحلك ابدا حتي تدع ما انت عليه فقال عثمان والله لا أدعه ولا أفارقه فلما رأى الحكم صلابته فى الحق تركه وقيل عذبه بالدخان ليرجع فما رجع وقيل ان المعذب بالدخان الزبير رضى الله عنه ليرجع عن الاسلام ولا مانع من تعداد ذلك * وممن اسلم بدعاية أبي بكر رضى الله الزبير بن العوام بن خويلد ابن اسد بن عبد العزى بن قصي وهو ابن ثمان سنين او اثنتى عشرة سنة وكان عمه يؤذيه و يدخن عليه بالنار ويقول ارجع فيقول لا اكفر أبدا * واسلم بدعاية أبى بكر رضى الله عنه أيضا عبد الرحمن بن عوف بن عبد الحرث بن زهرة وكان اسمه قبل الاسلام عبد الكعبة فسماه النبي صلى الله عليه وسلم عبد الرحمن قال وكان أمية ابن خلف صديقا لى فقال لى يوما أرغبت عن اسم سماك به ابواك فقلت نعم فقال أنا لا اعرف الرحمن ولكن أسميك بعبد الاله فكان يناديني بذلك * وسبب اسلام عبد الرحمن ابن عوف الزهرى المذكور رضى الله عنه ما حدث به قال سافرت الي اليمن غير مرة وكنت اذا قدمت نزلت على عسكلان ابن عواكن الحميرى فكان يسالنى هل ظهر فيكم رجل له نباله ذكر هل خالف احد منكم عليكم في دينكم فاقول لا حتي كانت رواية السنة التي بعث فيها رسول الله صلي الله عليه وسلم ولا علم لي بذلك قدمت اليمن فنزلت عليه الي آخر القصة المتقدم ذكرها في اخبار الكهان التي ليست على السنة الجان وفي آخرها فلما قدمت مكة لقيت أبا بكر رضى الله عنه واخبرته الخبر فقال هذا محمد قد بعثه الله فاته فلما أتيت بيت خديجة رضي الله عنها رآني رسول الله صلي الله عليه وسلم فضحك وقال لى أري وجها خليقا ان أرجو له خيرا فما وراءك قلت وديعة فقال أرسلك مرسل برسالة هاتها فاخبرته واسلمت فقال أخو حمير مؤمن مصدق بي وما شاهدني أولئك من اخواني

السفينة باهلها الارض كلها فى ستة أشهر لا تستقر على شئ حتى أتت الحرم فلم تدخله ودارت بالحرم اسبوعا وقد رفع الله البيت الذى كان بحجه آدم صيانة له من الغرق وهو البيت المعمور أى وكون حواء أسست البيت مع آدم يخالف ما جاء ان حواء اهبطت بجدة وحرم الله عليها دخول الحرم والنظر الى خيمة آدم والى شئ من مكة لاجل خطيئتها وانها أرادت ان تدخل مع آدم الى مكة فقال لها اليك عني قد خرجت من الجنة بسببك فتريدين ان احرم هذا فكان آدم اذا اراد ان يلقاها ليلم بها خرج من الحرم كله حتي يلقاها بالحل وذكر محمد بن جرير ان الله اهبط آدم على جبل سرنديب بالهند أى وتقدم ما فيه وحواء بجدة بالحاء المهملة وقيل بالجيم فجاء آدم في طلبها فتعارفا بالمحل الذى قيل له بسبب ذلك عرفة فاجتمعا بالمحل الذي قيل له بسبب ذلك جمع وزلفت اليه في المحل الذى قيل له بسبب ذلك مزدلفة وهذا يدل على ان جمع غير مزدلفة وهو خلاف المشهور من ان جمع هو مزدلفة الا ان يقال كل من المحلين من جملة البقعة واطلق كل من الاسمين على جميع تلك البقعة وقيل سمى المحل عرفة لان جبريل عليه الصلاة والسلام لما علم ابراهيم عليه الصلاة والسلام المناسك وانتهي الي عرفة وقال له أعرفت مناسكك قال نعم فسمي عرفة أى والمراد مناسكه التي قبل عرفة والا فمعظم المناسك بعد عرفة فليتامل * وفي الخصائص الصغرى عن رزين انه روي ان آدم عليه السلام قال ان الله أعطي أمة محمد صلي الله عليه وسلم أربع كرامات لم يعطنيها كانت توبتي بمكة واحدهم يتوب في كل مكان الحديث وهو يدل على ان توبته كانت بسبب طوافه بالبيت ويذكر ان حواء عاشت بعد آدم سنة وجاء ان آدم لما فرغ من بناء البيت أمره الله تعالى بالمسير الى ان يبنى بيت المقدس فسار وبناه ونسك فيه وحينئذ لا يشكل قوله صلى الله عليه وسلم وقد قيل له اى مسجد وضع في الارض اولا المسجد الحرام قيل ثم اى قال بيت المقدس قيل كم كان بينهما قال اربعون سنة وحينئذ لا حاجة لجواب الامام البلقينى ان المراد ان المدة المذكورة بين ارضيهما في الدحو أى دحيت ارض المسجد الحرام ثم بعد مضى مقدار اربعين سنة دحيت ارض بيت المقدس وفيه ان الامام البلقينى انما اجاب بذلك بناء على ان سيدنا ابراهيم عليه الصلاة والسلام هو الباني للمسجد الحرام والباني لمسجد بيت المقدس سيدنا سليمان عليه الصلاة والسلام فان بينهما كما قيل اكثر من الف عام وكذا الاشكال اذا كان الباني للمسجد الحرام آدم والباني لمسجد بيت المقدس احد اولاده كما قيل بذلك ومن ثم اجاب بعضهم بان سليمان انما كان مجدد البناء بيت المقدس وأما المؤسس له فسيدنا يعقوب بن اسحق بعد بناء جده ابراهيم للمسجد الحرام بالمدة المذكورة واما على ان الباني لهما آدم فلا اشكال وفى رواية ان اول من بني الكعبه اى كلها بعد ان رفعت تلك الخيمة بعد موت آدم شيث ولد آدم بناها بالطين والحجارة اى فهي اولية اضافية ثم لما جاء الطوفان انهدم وبقى محله وقيل انه استمر ولم يبنه احد الى زمن ابراهيم عليه الصلاة والسلام * ففي

حقا وعن علي رضي الله عنه قال سمعت رسول الله صلى الله عليه وسلم يقول لعبد الرحمن بن عوف رضي الله عنه أنت أمين في أهل الارض أمين في اهل السماء وهو من العشرة المبشرين بالجنة وجاء وصفه بالصادق الصالح البار * وممن أسلم بدعاية ابي بكر رضي الله عنه ايضا سعد بن ابي وقاص الزهري احد العشرة المبشرين بالجنة رضي الله عنه لقيه ابو بكر رضي الله عنه فدعاه الى الاسلام ورغبه فيه وحثه عليه فاتى النبي صلى الله عليه وسلم وسأله عن أمره فاخبره به فاسلم وكان عمره تسع عشرة سنة وهو من بني زهرة ومن ثم قال صلى الله عليه وسلم وقد أقبل عليه سعد هذا خالي فليرني امرؤ خاله وفي كلام السهيلي انه عم آمنة بنت وهب أم النبي صلى الله عليه وسلم وكرهت أمه اسلامه وكان بارا بها فقالت ألست تزعم ان الله يامرك بصلة الرحم وبر الوالدين قال فقلت نعم فقالت والله لا أكلت طعاما ولا شربت شرابا حتى تكفر بما جاء به محمد وتمس اسافة ونائلة وكانوا يفتحون فاها اعني أم سعد في مدة حلفها ثم يلقون فيه الطعام والشراب فابى ان يمتثل قولها وفيه أنزل الله تعالى ووصينا الانسان بوالديه حسنا وان جاهداك لتشرك بي ماليس لك به علم فلا تطعهما الآية وفي رواية انها مكثت يوما وليلة لا تاكل ولا تشرب فاصبحت وقد خمدت ثم مكثت يوما وليلة لا تاكل ولا تشرب قال سعد فلما رأيت ذلك قلت لها تعلمين والله يا أمه لو كان لك مائة نفس تخرج نفسا نفسا ماتركت دين محمد فكلي ان شئت اولا تاكلي فلما رأت ذلك اكلت وفي الانساب للبلاذري عن سعد رضي الله عنه قال أخبرت أمي اني كنت اصلي العصر يعني الركعتين اللتين كانوا يصلونهما بالعشي فجئت فوجدتها على باب تصيح ألا اعوان يعينوني عليه من عشيرتي او عشيرته فاحبسه واطبق عليه بابه حتى يموت او يدع هذا الدين المحدث فرجعت من حيث جئت وقلت لا أعود اليك ولا اقرب منزلك فهجرتها حينا ثم أرسلت الى ان عد الى منزلك ولا تضيفن الناس فيلزمنا عار فرجعت الي منزلي فمرة تلقاني بالبشر ومرة تلقاني بالشر وتعيرني باخي عامر وتقول هو البر لا يفارق دينه ولا يكون تابعا فلما أسلم عامر لقي منها ما لم يلق احد من الصياح والاذى حتى هاجر الي الحبشة ولقد جئت يوما والناس مجتمعون على

رواية ان ابراهيم عليه الصلاة والسلام لما أراد بناء الكعبة جاء جبريل فضرب بجناحه الارض فابرز عن أس ثابت على الارض السابعة ثم بناها ابراهيم الخليل عليه الصلاة والسلام على ذلك الاس ويقال له القواعد أي كما تقدم وهذا الاس كما علمت لآدم وللملائكة أولها وانما قيل له اساس ابراهيم وقواعد ابراهيم لانه بنى على ذلك ولم ينقضه ومما يدل للقيل المذكور ماجاء في بعض الروايات عن عائشة رضي الله تعالى عنها قالت دثر مكان البيت اى بسبب الطوفان بدليل ماجاء في رواية قد درس مكان البيت بين نوح وابراهيم عليهما الصلاة والسلام وكان موضعه اكمة حمراء وكان ياتيه المظلوم والمتعوذ من اقطار الارض ومادعا عنده أحد الا استجيب له وعن عائشة رضى الله تعالى عنها لم يحجه هود ولا صالح عليهما الصلاة والسلام لتشاغل هود بقومه عاد وتشاغل صالح بقومه ثمود وجاء ان بين المقام والركن وزمزم قبر تسعة وتسعين نبيا وجاء ان حول الكعبة لقبور ثلثمائة نبي وان مابين الركن اليماني الى الركن الاسود لقبور سبعين نبيا وكل نبي من الانبياء اذا كذبه قومه خرج من بين أظهرهم وأتى مكة يعبد الله عز وجل بها حتى يموت وجاء مابين الركن اليماني والحجر الاسود روضة من رياض الجنة وان قبر هود وصالح وشعيب واسمعيل في تلك البقعة * أقول ويوافق ذلك قول بعضهم ان اسمعيل دفن حيال الموضع الذى فيه الحجر الاسود لكن جاء ان قبر اسمعيل في الحجر وذكر المحب الطبري ان البلاطة الخضراء التي بالحجر قبر اسمعيل عليه الصلاة والسلام وقد يقال لا منافاة بين كون هود وصالح لم يحجا البيت وبين كونهما دفنا في تلك البقعة لانه يجوز ان يكونا ماتا قبل وصولها الى البيت فجيء بهما ودفنا في تلك البقعة على ان بعضهم ضعف كونهما لم يحجا أى ويدل له انه قد جاء حجة هود وصالح ومن آمن معهما * وفي بعض الروايات لم يحجه بين نوح وابراهيم احد من الانبياء ويحتاج الى الجمع بينه وبين ماتقدم من ان كل نبي اذا كذبه قومه الي آخره على تقدير صحتها وقد يقال لا يحتاج الى الجمع الا ان يثبت ان بين نوح وابراهيم أحد من الانبياء كذبه قومه على انه لم يكن بين نوح وابراهيم أحد من الانبياء كذبه قومه الا هود وصالح وهو يؤيد القول بانهما لم يحجا وتقدم ضعفه وجاء في حديث راويه مبروك ان نوحا حجت به السفينة فوقفت بعرفات وباتت بمزدلفة وطافت به أي بالحرم كما تقدم أن السفينة لم تجاوز الحرم وهذا لا يناسبه قوله وسعت لان السعي بين الصفا والمروة الا ان يراد بالسعي نفس الطواف فهو من عطف التفسير وفي أنس الجليل ورد حديث شريف ان السفينة طافت ببيت المقدس أسبوعا واستوت على الجودى اى وجاء ان نوحا قال لاهل السفينة وهي تطوف بالبيت العتيق انكم في حرم الله وحول بيته لا يمس احد امرأة وجعل بينهم وبين النساء حاجزا ويذكر ان ولده حاما تعدى ووطئ زوجته فدعا عليه بان يسود الله لون بنيه فاجاب الله دعاءه في اولاده فجاء ولده اسود وهو ابو السودان وقيل في سبب دعوة نوح وسوادهم غير ذلك وقد بينت ذلك في كتابي اعلام الطراز المنقوش في فضائل

أمي وعلى أخي عامر فقلت ماشان الناس فقالوا هذه أمك قد أخذت أخاك عامرا وهي تعطي الله عهدا لا يظلها نخل ولا تاكل طعاما ولا تشرب شرابا حتى يدع صباته فقلت لها والله يا أمه لا تستظلين ولا تاكلين ولا تشربين حتى تتبوئي مقعدك من النار * وممن اسلم بدعاية أبي بكر رضي الله عنه أيضا طلحة بن عبيد الله التيمي رضى الله عنه أحد العشرة المبشرين بالجنة لقيه أبو بكر رضي الله عنه فدعاه الي الله تعالى ورغبه في الاسلام فلما استجاب له أخذه فجاء به الي النبي صلى الله عليه وسلم فاسلم وله قصة كانت هي السبب الاول في اسلامه رضى الله عنه قال حضرت سوق بصرى فاذا راهب في صومعته يقول سلوا اهل هذا الموسم هل ثم من

اهل الحرم أحد فقلت نعم أنا قال هل ظهر أحمد قلت ومن احمد قال ابن عبد الله ابن عبد المطلب هذا شهره الذي يخرج فيه وهو آخر الانبياء مخرجه من الحرم ومهاجره الى أرض ذات نخل وسباخ فاياك ان تسبق اليه قال طلحة فوقع في قلبي ماقال فخرجت سريعا حتى قدمت مكة فقلت هل كان من حدث قالوا نعم محمد بن عبد الله الامين يدعو الى الله تعالى وقد تبعه ابن أبي قحافة فخرجت حتي دخلت على أبي بكر رضي الله عنه فاخبرته بما قال الراهب فخرج ابو بكر رضي الله عنه حتي دخل على رسول الله صلى الله عليه وسلم فاخبره بذلك فسر به فاسلمت ولما تظاهر أبو بكر وطلحة رضي الله عنهما بالاسلام أخذهما نوفل بن العدوية وكان يدعي أسد قريش فشدهما في حبل يريد ان يفتنا ويرجعا عن الاسلام ولم يمنعهما بنو تيم ولذلك سمي أبو بكر وطلحة القرينين ولشدة ابن العدوية وقوة شكيمته كان صلى الله عليه وسلم يقول اللهم اكفنا شر ابن العدوية وقد شارك طلحة رجل آخر في اسمه واسم أبيه وقبيلته وهو طلحة بن عبيد الله التيمى فالاول أحد العشرة المبشرين بالجنة وهذا ليس كذلك وهو الذي نزل فيه قوله تعالي وما كان لكم ان تؤذوا رسول الله ولا ان تنكحوا أزواجه من بعده ابدا قال لئن مات محمد رسول الله صلي الله عليه وسلم لاتزوجن عائشة رضى الله عنها وفى لفظ يتزوج محمد بنات عمنا ويحجبهن عنا لئن مات لاتزوجن عائشة من بعده فنزلت الآية قال الحافظ

الحبوش والله اعلم وقبر آدم وابراهيم واسحق ويعقوب ويوسف في بيت المقدس أى بعد نقل يوسف من بحر النيل كما سنذكره قال وقد جاء ان الله سبحانه وتعالي أوحي الي ابراهيم ان ابن لي بيتا فقال ابراهيم أي رب أين ابنيه فاوحى الله تعالى اليه ان اتبع السكينة أى وهى ريح لها وجه كوجه الانسان أى وقيل كوجه الهر وجناحان ولها لسان تتكلم به أى وفي الكشاف فى تفسير السكينة التي كانت في التابوت الذى هو صندوق التوراة قيل هو صورة من زبرجد او ياقوت لها رأس كرأس الهر وذنب كذنبه وعن على رضى الله تعالي عنه كان لها وجه كوجه الانسان هذا كلام الكشاف وفي رواية بعث الله ريحا يقال لها الخجوج لها جناحان ورأس في صورة حية فكشف لابراهيم واسمعيل صلي الله عليهما وسلم ماحول البيت من أساس البيت الاول * وفي رواية ارسل الله سحابة فيها رأس فقال الرأس يا ابراهيم ان ربك يامرك ان تاخذ بقدر هذه السحابة فجعل ينظر اليها ويخط قدرها ثم قال الرأس له قد فعلت قال نعم فارتفعت فليتامل الجمع بين هذه الروايات و بينها و بين ماتقدم ان جبريل ضرب بجناحه الارض فابرز عن أس الى آخره وجاء ان السكينة جعلت تسير ودليله الصرد وهو الطائر المعروف أي وهو طائر فوق العصفور يصيد العصافير وغيرها الا ان له صفيرا مختلفا يصفر لكل طائر يريد صيده بلغته فيدعوه الي القرب منه فاذا قرب منه قصمه من ساعته واكله ويقال له الصوام لانه ورد أنه أول طائر صام عاشوراء فعن بعض الصحابة رضى الله تعالي عنه رآني رسول الله صلي الله عليه وسلم وعلى يدى صرد فقال هذا أول طير صام عاشوراء لكن قال الذهبي هو حديث منكر وقال الحاكم حديث باطل ويذكر ان خالد بن الوليد لما قتل طليحة الكذاب الذى ادعي النبوة في زمنه صلى الله عليه وسلم وقوى أمره بعد موته صلي الله عليه وسلم قال خالد لبعض اصحابه ممن أسلم ماكان يقول لكم طليحة من الوحى فقال كان يقول والحمام واليمام والصرد الصوام ليبلغن ملكنا العراق والشام وقد سمع نبي الله سليمان عليه الصلاة والسلام الصرد يصوت فقال يقول استغفروا الله يامذنبين * وفي الكشاف ان ذلك صياح الهدهد ولا مانع أن يكون ذلك صياحهما وسمع طاوسا يصوت فقال يقول كما تدين تدان وسمع هدهدا يصوت فقال يقول لامن لا يرحم لا يرحم و يجمع بينه و بين ماتقدم بانه يجوز ان الهدهد تارة يقول استغفروا الله يامذنبين وتارة يقول من لا يرحم لا يرحم وسمع خطافا يصوت فقال يقول قدموا خيرا تجدوه وسمع ديكا يصوت فقال يقول اذكروا الله ياغافلين وسمع بلبلا يصوت فقال يقول اذا اكلت نصف تمرة فعلى الدنيا العفاء وصاحت فاختة فقال انها تقول ليت الخلق لم يخلقوا وسمع رخمة تصوت فقال تقول سبحان ربى الاعلى مل ء سمائه وأرضه وقال الحدأة تقول كل شيء هالك الا الله والقطاة تقول من سكت سلم والببغا تقول و يل لمن الدنيا همه والنسر يقول يا ابن آدم عش ماشئت آخرك الموت والعقاب يقول فى البعد عن الناس أنس * وعن سيدنا سليمان صلوات الله وسلامه عليه ليس من الطيور

السيوطي وقد كنت في وقفة شديدة من صحة هذا الخبر لان طلحة أحد العشرة أجل مقاما أن يصدر عنه ذلك حتى رأيت انه رجل آخر شاركه فى اسمه واسم أبيه ونسبه نقله عن الحلبي فى السيرة والحاصل انه اسلم على يد أبي بكر رضي الله عنه من العشرة المبشرين بالجنة خمسة وهم عثمان وطلحة بن عبيد الله ويقال له طلحة الفياض وطلحة الجود والزبير بن العوام وسعد بن أبي وقاص وعبد الرحمن بن عوف رضى الله عنهم وزاد بعضهم سادسا وهو أبو عبيدة عامر بن الجراح وكان كل من ابى بكر وعثمان بن عفان وعبد الرحمن بن عوف وطلحة بزازا وكان الزبير جزارا وكان سعد بن أبي وقاص يصنع النبل ثم دخل الناس في الاسلام ارسالا من الرجال والنساء * ومن السابقين الى الاسلام سعيد بن زيد ابن عمرو بن نفيل العدوي أحد العشرة المبشرين وامرأته فاطمة بنت الخطاب بن نفيل أخت عمر رضي الله عنه فهى ثانية النساء اسلاما وقيل الثانية أم الفضل لبابة بنت الحرث الهلالية زوج العباس رضي الله عنهما ومن السابقات أسماء بنت أبي بكر رضى الله عنهما واما عائشة رضي الله عنها فما ولدت الا بعد البعثة ومن السابقين عبيدة بن الحرث ابن المطلب بن عبد مناف المستشهد يوم بدر ومنهم أبو سلمة عبد الله بن عبد الاسد المخزومى زوج أم سلمة قبل النبي صلى الله عليه وسلم اسلم بعد تسعة أنفس وقيل هو الحادى عشر ومنهم عثمان ابن مظعون الجمحى واخواه قدامة وعبد الله والارقم ابن أبي الارقم المخزومي

الطيور انصح لبنى آدم واشفق عليهم من البومة تقول اذا وقفت عند خربة أين الذين كانوا يتنعمون بالدنيا ويسعون فيها ويل لبني آدم كيف يناموون وامامهم الشدائد تزودوا يا غافلون وتهيئوا لسفركم * وعن انس بن مالك رضى الله تعالى عنه قال خرجت مع رسول الله صلى الله عليه وسلم فرأينا طيرا أعمي يضرب بمنقاره على شجرة فقال النبي صلي الله عليه وسلم أتدرى ما يقول فقلت الله ورسوله اعلم فقال انه يقول اللهم انت العدل وقد حجبت عنى بصري وقد جعت فاقبلت جراءة فدخلت فى فمه ثم ضرب بمنقاره الشجرة فقال عليه الصلاة والسلام اتدرى ما يقول قلت لا قال انه يقول من توكل على الله كفاه ويقال لما قال سليمان للهدهد لاعذبنك عذابا شديدا قال له الهدهد أذكر يا نبي الله وقوفك بين يدي الله فلما سمع سليمان صلوات الله وسلامه عليه ذلك ارتعد فرقا وعفا عنه أى فان الهدهد كان دليلا له على الماء فان الهدهد يرى الماء تحت الارض كما يرى الماء في الزجاجة فلما فقد سليمان الماء تفقد الهدهد فلم يجده فارسل خلفه العقاب فرآه مقبلا من جهة اليمن فلما رآه الهدهد منقضا عليه قال له بحق من اقدرك على الاما رحمتني قيل لابن عباس ياسبحان الله الهدهد يري الماء تحت الارض ولا يرى الفخ فقال اذا وقع القضاء عمي البصر قيل عني سيدنا سليمان عليه الصلاة والسلام بالعذاب الشديد الذى يعذب به الهدهد التفرقة بينه وبين الفه وقيل الزامه خدمة اقرانه وقيل صحة الاضداد وقد قيل أضيق السجون عشرة الاضداد وقيل الزوجة العجوز قال تعالى حكاية عنه علمنا منطق الطير قال بعضهم عبر عن اصواتها بالمنطق لما يتخيل منها من المعاني التى تدرك من النطق فسليمان صلوات الله وسلامه عليه مهما سمع من صوت طائر علم بقوته القدسية الغرض الذى اراده ذلك الطائر وهذا في طائر لم يفصح بالعبارة والا فقد يسمع من بعض الطيور الافصاح بالعبارة فنوع من الغربان يفصح بقوله الله حق وعن بعضهم قال شاهدت غرابا يقرأ سورة السجدة واذا وصل الى محل السجود سجد وقال سجد لك سوادى وآمن بك فؤادى والدرة تنطق بالعبارة الفصيحة وقد وقع لى انى دخلت منزلا لبعض اصحابنا وفيه درة لم ارها فاذا هى تقول لى مرحبا بالشيخ البكري وتكرر ذلك فعجبت من فصاحة عبارتها وكان عليه السلام يعرف نطق الحيوان غير الطير فقد جاء ان سليمان عليه السلام سمع النملة وقد أحست بصوت جنود سليمان تقول للنمل ادخلوا مساكنكم لا يحطمنكم سليمان وجنوده وهم لا يشعرون فعند ذلك أمر سليمان الريح فوقفت حتى دخل النمل مساكنها ثم جاء سليمان الى تلك النملة وقال لها حذرت النمل ظلمي قالت اما سمعت قولى وهم لا يشعرون على اني لم أرد حطمها لنفوس اى اهلاكها انما أردت حطم القلوب خشية ان يشتغلن بالنظر اليك عن التسبيح اي فيمتن فقد جاء مرفوعا آجال البهائم كلها وخشاش الارض في التسبيح فاذا انقضي تسبيحها قبض الله ارواحها ويروي ما من صيد يصاد ولا شجرة تقطع الا بغفلتها عن ذكر الله تعالي وفي الحديث الثوب يسبح فاذا اتسخ انقطع تسبيحه وفى رواية

وهو الذى ينسب اليه دار الارقم * ومن السابقين الي الاسلام عبد الله بن مسعود الهذلي رضى الله عنه وسبب اسلامه ما حدث به قال كنت فى غنم لآل عقبة بن أبي معيط فجاء رسول الله صلى الله عليه وسلم ومعه أبو بكر رضى الله عنه فقال النبي صلى الله عليه وسلم هل عندك من لبن فقلت نعم ولكني مؤتمن قال هل عندك من شاة لم ينزل عليها الفحل قلت نعم فاتيته بشاة شصوص وهي التى لا ضرع لها وقيل لا لبن لها فمسح النبي صلي الله عليه وسلم مكان الضرع فاذا ضرع حافل مملوء لبنا فاتيت النبي صلى الله عليه وسلم بصخرة منقورة فاحتلب النبي صلي الله عليه وسلم فسقى ابا بكر وسقانى ثم شرب ثم قال للضرع اقلص فرجع كما

كان والي ذلك أشار السبكي في تائيته بقوله ورب عناق مانزا الفحل فوقها * مسحت عليها باليمين فدرت فلما رأى ابن مسعود هذا من رسول الله صلى الله عليه وسلم أسلم وقال يارسول الله علمني فمسح رأسه وقال بارك الله فيك فانك غلام معلم وكان صلى الله عليه وسلم يكرم عبد الله بن مسعود ويدنيه ولا يحجبه فلذلك كان كثير الولوج عليه صلى الله عليه وسلم وكان يمشي امامه صلى الله عليه وسلم ويستره اذا اغتسل ويوقظه اذا نام ويلبسه نعليه اذا قام فاذا جلس ادخلهما في ذراعيه ولذلك كان مشهورا عند الصحابة ايضا بانه صاحب سر رسول الله صلى الله عليه وسلم وبشره صلى الله عليه وسلم بالجنة وقال رضيت لامتي مارضي لها ابن ام عبد وسخطت لها ماسخط لها ابن أم عبد * ومن السابقين الى الاسلام ابو ذر الغفاري رضي الله عنه واسمه جندب بن جنادة بضم الجيم فيهما وسبب اسلامه ماحدث به قال صليت قبل أن ألقى النبي صلى الله عليه وسلم ثلاث سنين لله اتوجه حيث يوجهني ربي فبلغنا أن رجلا خرج بمكة يزعم انه نبي فقلت لاخي أنيس انطلق الى هذا الرجل فكلمه وأتني بخبره فلما رجع أنيس قلت له ماعندك قال والله رأيت رجلا يامر بخير وينهى عن شر ويزعم ان الله أرسله ورأيته يامر بمكارم الاخلاق قلت فما يقول الناس فيه قال يقولون شاعر كاهن ساحر والله انه لصادق وانهم لكاذبون فقلت اكفني حتى اذهب فانظر قال نعم وكن على حذر من اهل مكة فحملت جرابا وعصا حتي اقبلت واتيت مكة فجعلت لا اعرفه واكره ان اسال عنه فكنت في المسجد ولم

ان النملة قالت له انما خشيت ان تنظر الى ما أنعم الله به عليك فتكفر نعم الله عليها فقال لها عظيني قالت هل تدري لم جعل ملكك في فص خاتمك قال لا قالت أعلمك ان الدنيا لا تساوي قطعة من حجر ومن عجيب صنع الله تعالى ان النملة تغتذي بشم الطعام لانها لا جوف لها يكون به الطعام ويذكر أن هذه النملة التي خاطبت سيدنا سليمان أهدت له نبقة فوضعتها في كفه ويحكى عنها لطيفة لا نطيل بذكرها وفي فتاوى الجلال السيوطي قال الثعالبي في زهرة الرياض لما تولى سليمان عليه الصلاة والسلام الملك جاءه جميع الحيوانات يهنئونه الا النملة واحدة فجاءت تعزيه فعاتبها النمل في ذلك فقالت كيف أهنيه وقد علمت ان الله تعالى اذا أحب عبدا زوى عنه الدنيا وحبب اليه الآخرة وقد شغل سليمان بامر لا يدري ماعاقبته فهو بالتعزية أولى من التهنئة وجاءه في بعض الايام شراب من الجنة فقيل له ان شربته لم تمت فشاور جنده فكل اشار بشربه الا الفنفذ فانه قال له لا تشربه فان الموت في عز خير من البقاء في سجن الدنيا قال صدقت فاراق الشراب في البحر قال وصار ابراهيم واسمعيل صلوات الله وسلامه عليهما يتبعان الصرد حتى وصلا الى محل البيت صارت السكينة سحابة وقالت يا ابراهيم خذ قدر ظلي فابن عليه أي وفي لفظ لما أمر ابراهيم ببناء البيت ضاق به ذرعا فارسل اليه السكينة وهي ريح خجوج ملتوية في هبوبها لها رأس الحديث فحفر ابراهيم واسمعيل عليهما الصلاة والسلام فابرز أي الحفر عن أس ثابت في الارض فبني ابراهيم واسمعيل يناول الحجارة أي التي تاتي بها الملائكة كما سياتي حتى ارتفع البناء اه * أقول يحتمل ان ابراهيم عليه الصلاة والسلام لما أوحى الله اليه بذلك كان في مكة عند اسمعيل وانهما كانا بمحل بعيد عن محل البيت ويحتمل انهما كانا بغيرها ثم جاء وقد قيل في قوله تعالى ان ابراهيم كان أمة قانتا لله الآية أي قائما مقام الامة لانفراده بعبادة الله تعالى في أرضه لانه لم يكن على وجه الارض من يعبد الله سواه والله أعلم قال ثم لما ارتفع البناء جاء بالمقام أي وهو الحجر المعروف فقام عليه وهو يبني وهما يقولان ربنا تقبل منا انك أنت السميع العليم وصار كلما ارتفع البناء ارتفع به المقام في الهواء فاثر قدم ابراهيم في ذلك الحجر وقيل انما أثر في صخرة اعتمد عليها وهو قائم حين غسلت زوجة اسمعيل له رأسه لان سارة كانت أخذت عليه عهدا حين استاذنها في الذهاب الى مكة لينظر كيف حال اسمعيل وهاجر فحلف لها انه لا ينزل عن دابته أي التي هي البراق ولا يزيد على السلام واستطلاع الحال غيرة من سارة عليه من هاجر فحين اعتمد على الصخرة أثر قدميه آية وفيه كيف يعتمد بقدميه على الصخرة وهو راكب دابته الا ان يقال لما مال بشقه اعتمد عليها باحدى رجليه مع ركوبه وهذا يدل على ان الموجود في المقام أثر قدمه لا قدميه ووقوفه عليه في حال البناء يدل على ان الموجود فيه أثر قدميه فلينظر وجعل ارتفاع البيت تسعة أذرع قيل وعرضه ثلاثين ذراعا قال بعضهم وهو خلاف المعروف ولم يجعل له سقفا ولا بناه بمدر وإنما رصه رصا وجعل له بابا اى منذ الاصقا بالارض غير مرتفع عنها

ثلاثين ليلة ويوما وما كان لي طعام الا ماء زمزم فسمنت حتي تكسرت عكن بطني وما وجدت على شحنة جوع والشحنة بالتحريك حرارة يجدها الانسان من الجوع في ليلة لم يطف بالبيت أحد واذا برسول الله صلى الله عليه وسلم جاء فطاف بالبيت ثم صلى فلما تمت صلاته أتيته فقلت السلام عليك يارسول الله اشهد ان لا إله إلا الله وان محمدا رسول الله فرأيت الاستبشار في وجهه ثم قال من الرجل فقلت من غفار بكسر المعجمة قال متى كنت هنا قال كنت هنا من ثلاثين بين يوم وليلة قال فمن كان يطعمك قلت ما كان لي من طعام

الاماء زمزم فسمنت حتى تكسرت عكن بطني وما أجد على بطني شحنة جوع قال مبارك انها طعام طعم وشفاء سقم ماء زمزم لما شرب له ان شربته لتشفي شفاك الله وان شربته لتشبع اشبعك الله وان شربته لتقطع ظمأك قطعه الله وهي همزة جبريل وسقاية الله اسمعيل وجاء التضلع من ماء زمزم براءة من النفاق وجاء آية ما بيننا وبين المنافقين انهم لا يتضلعون من ماء زمزم وجاء ان اباذر اول من قال لرسول الله صلى الله عليه وسلم السلام عليك التي هي تحية الاسلام فهو أول من حيا رسول الله صلى الله عليه وسلم بتحية الاسلام وبايع رسول الله صلى الله عليه وسلم على ان لا تاخذه في الله لومة لائم وعلى ان يقول الحق ولو كان مرا ومن ثم قال رسول الله صلى الله عليه

ولم ينصب عليه بابا أي يقفل وانما جعله تبع الحميري بعد ذلك وحفر له بئرا داخله عند بابه أي على يمين الداخل منه يأتي فيها ما يهدى اليه وكان يقال لها خزانة الكعبة كما تقدم ولما أراد ان يجعل حجرا يجعله علما للناس أي يبتدئون الطواف منه ويختمون به ذهب اسمعيل عليه الصلاة والسلام الى الوادي يطلب حجرا فنزل جبريل عليه الصلاة والسلام بالحجر الاسود يتلألأ نورا أي فكان نوره يضيء الى منتهي ابواب الحرم من كل ناحية وفي الكشاف انه اسود لما مسته الحيض في الجاهلية وتقدم انه اسود من مسح آدم به دموعه وجاء ان خطايا بني آدم سودته واما شدة سواده فبسبب اصابة الحريق له اولا في زمن قريش وثانيا في زمن عبد الله بن الزبير وقد كان رفع الى السماء حين غرقت الارض زمن نوح بناء على انه كان موجودا في تلك الخيمة كما تقدم وفي رواية ان ابراهيم عليه الصلاة والسلام لما قال لاسمعيل يا بني اطلب لي حجرا حسنا اضعه ههنا قال يا أتي اني كسلان لغب أي تعب قال على بذلك فانطلق يأتيه بحجر فجاءه جبريل بالحجر من الهند وهو الحجر الذي خرج به آدم من الجنة أي كما تقدم فوضعه ابراهيم موضعه وقيل وضعه جبريل وبنى عليه ابراهيم وجاء اسمعيل بحجر من الوادي فوجد ابراهيم قد وضع ذلك الحجر أي او بنى عليه فقال من اين هذا الحجر من جاءك به قال ابراهيم عليه الصلاة والسلام من لا يكلني اليك ولا الي حجرك أي وفي لفظ جاءني به من هو انشط منك وفي لفظ ان اسمعيل جاءه بحجر من الجبل قال غير هذا فرده مرارا لا يرضى ما يأتيه به وجاء ان الله تعالى استودع الحجر اباقبيس حين اغرق الله الارض زمن نوح عليه الصلاة والسلام وقال اذا رأيت خليلي يبني بيتي فاخرجه له اي فلما انتهي ابراهيم عليه الصلاة والسلام لمحل الحجر نادي ابو قبيس ابراهيم فقال يا ابراهيم هذا الركن فجاء فحفر عنه فجعله في البيت وقيل تمخض ابو قبيس فانشق عنه * اقول وفي لفظ قال يا ابراهيم يا خليل الرحمن ان لك عندي وديعة فخذها فاذا هو بحجر ابيض من يواقيت الجنة ومن ثم كان ابو قبيس يسمي في الجاهلية الامين لحفظه ما استودع ويسمي اباقبيس باسم رجل من جرهم اسمه قبيس هلك فيه وقيل باسم رجل من مذحج بني فيه يقال له ابو قبيس وقيل لانه اقتبس منه الحجر الاسود فسمي بذلك ويحتاج الي الجمع بين ماذكر على تقدير صحته وماذكر في ترجمة الياس أحد اجداده صلى الله عليه وسلم انه اول من وضع الركن اي الحجر الاسود حين غرق البيت وانهدم زمن نوح فكان اول من سقط عليه اي اول من علم به فوضعه في زاوية البيت فليتامل ذلك والله اعلم اي وعن عبد الله بن عمر رضى الله تعالي عنهما انه قال عند المقام اشهد بالله يكررها لسمعت رسول الله صلي الله عليه وسلم يقول الركن والمقام ياقوتتان من ياقوت الجنة طمس الله نورهما ولولا ان نورهما طمس لاضاءا ما بين المشرق والمغرب أي من نورهما ولعل طمس نور الحجر كان سببه ما تقدم فلا مخالفة وجاء انهما يقفان يوم القيامة رهما في العظم مثل ابي قبيس يشهدان لمن وافاهما بالوفاء وعن

وسلم ما أظلت الخضراء أي السماء والا اقلت الغبراء أي الارض أصدق من ابي ذر رضى الله عنه وقال صلى الله عليه وسلم في حقه أبو ذر يمشي في الارض على زهد عيسى ابن مريم عليه السلام وفي الحديث أبو ذر زاهد أمتي واصدقها وقد هاجر أبو ذر رضى الله عنه الى الشام بعد وفاة ابي بكر رضى الله عنه واستمر بها الي ان ولي عثمان رضى الله عنه فاستقدمه من الشام لشكوى معاوية رضي الله عنه وأسكنه الربذة فكان بها حتى مات وذلك ان اباذر صار يغلظ القول لمعاوية ويكلمه بالكلام الخشن وعن ابن عباس رضي الله عنهما ان لقيا أبي ذر رضى الله عنه لرسول الله صلي الله عليه وسلم كانت بدلالة علي رضي الله عنه وانه قال له ما أقدمك هذا البلد فقال له ابو ذر ان كتمت على اخبرتك وفي رواية ان

اعطيتني عهدا وميثاقا ان ترشدني اخبرتك ففعل قال ابو ذر فاخبرته فارشدني واوصاني الى رسول الله صلى الله عليه وسلم واسلمت وفي رواية ان عليا رضي الله عنه استضافه أبو ذر رضى الله عنه ثلاثة أيام لا يسأله عن شيء وهو لا يخبره ثم في الثالث قال له ما امرك وما اقدمك هذه البلدة قال ان كتمت على اخبرتك قال فاني افعل قال له بلغنا انه خرج ههنا رجل يزعم انه نبي فارسلت اليه اخي ليكلمه فرجع ولم يشفني من الخبر فاردت ان ألقاه فقال اما انك قد رشدت هذا وجهي أي خروجي اليه فاتبعني ادخل حيث ادخل فان رأيت أحدا اخافه عليك قمت الي الحائط كاني اصلح نعلي وفي رواية كاني أريق الماء فامض انت قال ابو ذر فمضى ومضيت حتي دخل ودخلت معه على النبي

صلى الله عليه وسلم فقلت له اعرض على الاسلام فاعرضه على فاسلمت مكاني الحديث ثم ان أبا بكر قال يارسول الله ائذن لي في طعامه الليلة قال ابو ذر رضي الله عنه فانطلق رسول الله صلى الله عليه وسلم وأبو بكر رضي الله عنه فانطلقت معهما ففتح ابو بكر رضي الله عنه بابا فجعل يفيض لنا من زبيب الطائف فكان ذلك أول طعام أكلته اي من الزبيب فلا ينافي اضافة على رضي الله عنه له ويمكن التوفيق بين رواية دخوله على النبي صلى الله عليه وسلم مع علي رضي الله عنه فاسلم ورواية اجتماعه به في الطواف فاسلم بان يكون أبو ذر دخل عليه أولا مع علي ثم لقيه في الطواف ويكون (١٨٨) المراد حينئذ باسلامه الثاني اثبات عليه بتكرير الشهادتين وعذره في عدم اجتماعه به في المسجد مدة ثلاثين يوما عدم خلو المطاف كما يرشد له قوله ففي ليلة لم يطف بالبيت أحد الخ والا فيبعد ان يكون صلى الله عليه وسلم لم يدخل المسجد للطواف في مدة ثلاثين يوما وقوله من الرجل زيادة في الاستفهام عنه لطول المدة ولان لقيه كان بالليل وهو يظن انه قد سافر ولم يمكث هذه المدة وفي رواية انه صلى الله عليه وسلم قال لابي ذر اكتم هذا الامر وارجع الى قومك فاخبرهم يا نوني فاذا بلغك ظهورنا فاقبل قلت والذي بعثك بالحق لاصرخن بهذا بين ظهرانيهم قال وكنت في الاسلام خامسا وفي رواية رابعا أي من الاعراب فلا ينافي زيادة من أسلم غيره على خمسة قال ابو ذر فلما اجتمعت قريش في المسجد ناديت باعلى صوتي أشهد أن لا إله الا الله واشهد ان محمدا رسول الله فقالوا قوموا الي هذا الصابي فمال علي اهل الوادي بكل مدرة وعظم حتى خررت مغشيا علي فاكب علي العباس وقال ويلكم ألستم تعلمون انه من غفار وان طريق تجارتكم عليهم فخلوا عني قال فجئت زمزم فغسلت عني الدماء فلما أصبحت الغداة رجعت الى مثل ذلك فصنع بي مثل ما صنع بالامس وأدركني العباس وخلصني فخرجت وأتيت انيسا فقال ماصنعت فقلت قد أسلمت وصدقت فقال مالي رغبة عن دينك فاني قد أسلمت وصدقت فاتينا أمنا فقالت مالي رغبة عن دينكما فاني اسلمت وصدقت فاتينا قومنا غفارا فاسلم نصفهم وقال بعضهم اذا قدم رسول الله صلى الله عليه وسلم المدينة

ابن عباس رضي الله عنهما لولا ما مسهما من أهل الشرك ما مسهما ذو عاهة الا شفاه الله تعالى وعن جعفر الصادق رضي الله تعالى عنه لما خلق الله الخلق قال لبني آدم ألست بربكم قالوا بلى فكتب القلم اقرارهم ثم ألقم ذلك الكتاب الحجر فهذا الاستلام له انما هو بيعة على اقرارهم الذي كانوا أقروا به قال رضي الله تعالى عنه وكان أبو علي يقول اذا استلم الحجر اللهم أمانتي أديتها وميثاقي وفيت به ليشهد لي عندك بالوفاء وفي كلام السهيلي ان العهد الذي أخذه الله تعالى على ذرية آدم حين مسح ظهره ان لا يشركوا به شيئا كتبه في صك وألقمه الحجر الاسود ولذلك يقول المستلم اللهم ايمانا بك ووفاء بعهدك وقد جاء الحجر الاسود يمين الله في الارض قال الامام ابن فورك وكان ذلك سببا لاشتغالي بعلم الكلام فاني لما سمعت ذلك سألت فقيها كنت أختلف اليه عن معناه فلم يحر جوابا فقيل لي سل عن ذلك فلانا من المتكلمين فسالته فاجاب بجواب شاف فقلت لا بد لي من معرفة هذا العلم فاشتغلت به وهذا الذي قاله السهيلي يروى عن علي بن ابي طالب رضي الله عنه فعن سيدنا عمر رضي الله عنه انه لما دخل المطاف قام عند الحجر وقال والله اني لاعلم انك حجر لا تضر ولا تنفع ولولا اني رأيت رسول الله صلى الله عليه وسلم قبلك ما قبلتك فقال له علي رضي الله تعالى عنه بلى يا أمير المؤمنين هو يضر وينفع قال ولم قلت ذاك بكتاب الله قال وأين ذلك من كتاب الله قلت قال الله تعالى واذ أخذ ربك من بني آدم من ظهورهم ذريتهم وأشهدهم على أنفسهم الآية وكتب ذلك في رق وكان هذا الحجر له عينان ولسان فقال له افتح فاك فالقمه ذلك الرق وجعله في هذا الموضع فقال تشهد لمن وافاك بالموافاة يوم القيامة فقال عمر رضي الله عنه أعوذ بالله ان أعيش في قوم لست فيهم يا أبا الحسن وعن قتادة قال ذكر لنا ان ابراهيم عليه الصلاة والسلام بنى البيت من خمسة أجبل من طور سينا وطور زيتا ولبنان والجودي وحراء وذكر لنا أن قواعده من حراء التي وضعها آدم مع الملائكة * أقول تقدم ان تلك القواعد كانت من جبل لبنان ومن طور سيناء ومن طور زيتا ومن الجودي ومن حراء الا ان يقال يجوز أن يكون معظم ذلك كان من حراء فليتامل وذكر بعضهم انه كان له ركنان وهما اليمانيان أي لم يجعل له ابراهيم عليه الصلاة والسلام الا الركنين المذكورين فجعلت له قريش حين بنته أربعة اركان وذكر الحافظ ابن حجر ان ذا القرنين الاول وهو المذكور في القرآن في قصة موسى عليه الصلاة والسلام وهو اسكندر الرومي قدم مكة فوجد ابراهيم واسمعيل عليهما الصلاة والسلام يبنيان الكعبة فاستفهمهما عن ذلك فقالا نحن عبدان مامور ان فقال لهما من يشهد لكما فقامت خمسة أكبش شهدت أي قلن نشهد أن ابراهيم واسمعيل عبدان مامور ان بالبناء فقال رضيت وسلمت وقال لهما صدقتما وعن ابن عباس رضي الله تعالى عنهما لما كان ابراهيم عليه الصلاة والسلام بمكة وأقبل ذو القرنين عليها فلما كان بالابطح قيل له في هذه البلدة ابراهيم خليل الرحمن فقال ذو القرنين ما ينبغي لي أن أركب في بلدة فيها ابراهيم خليل

اسلمنا فلما جاء المدينة اسلم نصفهم الثاني لانه صلى الله عليه وسلم قال لابي ذر اني قد وجهت الى ارض ذات نخل لا أراها الا يثرب فهل انت مبلغ قومك عسي الله ان ينفعهم بك ويأجرك فيهم وقد ذكر ان أباذر رضي الله عنه وقف يوما عند الكعبة في حجة حجها أو عمرة اعتمرها فاكتنفه الناس فقال لهم لوان احدكم أراد سفرا أليس يعذر اذا نقالوا بلى فقال سفر القيامة أبعد مما تريدون فخذوا ما يصلحكم فقالوا وما يصلحنا قال حجوا حجة لعظائم الامور وصوموا يوما شديدا حره ليوم النشور وصلوا في ظلمة الليل لوحشة القبور * ومن السابقين للاسلام خالد بن سعيد بن العاص وهو أول من اسلم من اخوته فيحمل عليه (١٨٩) قول ابنته أم خالد أول من

خليل الرحمن فنزل ذو القرنين ومشي الي ابراهيم عليه الصلاة والسلام فسلم عليه ابراهيم واعتنقه وكان هو اول من عانق عند السلام قال الفاكهي واظن ان الاكبش المذكورة أي التي شهدت أحجارا ويحتمل ان تكون غنما ووصف ذي القرنين بالاكبر احترازا من ذي القرنين الاصغر وهو الاسكندر اليوناني فانه كان قريبا من زمن عيسي عليه الصلاة والسلام و بين عيسي وابراهيم عليهما الصلاة والسلام اكثر من ألفي سنة وكان كافرا والله اعلم وعن ابن عباس رضى الله تعالي عنهما لما فرغ ابراهيم صلى الله عليه وسلم من بناء البيت قال يارب قد فرغت قال أذن في الناس بالحج قال أي رب ومن يبلغ صوتي قال الله جل ثناؤه أذن وعلى البلاغ قال أي رب كيف اقول قال قل يا ايها الناس كتب عليكم الحج الي البيت العتيق فاجيبوا ربكم عز وجل فوقف على المقام وارتفع به حتى كان اطول الجبال فنادى وادخل اصبعيه في أذنيه واقبل بوجهه شرقا وغربا ينادى بذلك ثلاث مرات اى وزويت الارض له يومئذ سهلها وجبلها وبحرها وبرها وانسها وجنها حتى اسمعهم جميعا فقالوا لبيك اللهم لبيك وبدأ بشق اليمن وحينئذ يكون اول من اجاب اهل اليمن وسياتي التصريح بذلك في بعض الروايات وعن ابن عباس رضي الله عنهما كان اهل اليمن اكثر اجابة ومن ثم جاء في الحديث الايمان يمان وقال صلي الله عليه وسلم في حق اهل اليمن يريد اقوام ان يضعوهم ويابى الله إلا ان يرفعهم وروى الطبراني باسناده عن علي رضي الله تعالي عنه قال قال رسول الله صلى الله عليه وسلم من احب اهل اليمن فقد احبني ومن ابغضهم فقد ابغضني ومما يؤثر عن ابراهيم صلوات الله وسلامه عليه من علم ان كلامه من عمله قل كلامه الا فيما يعنيه وقد ذكر في تفسير قوله تعالى فيه آيات بينات مقام ابراهيم هو نداء ابراهيم على المقام بما ذكر وقيل له البيت العتيق لانه اعتق من الجبابرة لم يدعه اى بحيث ينسب اليه جبار من الجبابرة الذين كانوا بمكة مع العمالقة وجرهم وقال القاضي تبعا للكشاف لانه اعتق من تسلط الجبابرة فكم من جبار سار اليه ليهدمه فمنعه الله تعالي قال واما الحجاج فانما كان قصده اخراج ابن الزبير عنه لما تحصن به دون التسلط عليه كذا قال بعضهم وعن عبد الله بن عمر انه قال انما سميت بكة أي بالموحدة لانها كانت تبك اعناق الجبابرة ولينظر من قصده ليهدمه من الجبابرة غير ابرهة ثم رأيت في المشرف ان ثلاثة غيره قصد واهدمه اثنان قاتلتما خزاعة ومنعتهما والثالث كان في اول زمان قريش اراد هدمه مسدا على شرف الذكر لقريش به وان يبني عنده بيتا يصرف حجاج العرب اليه فلما قارب مكة اظلمت الارض وايقن بالهلاك فاقلع عن تلك النية ونوى ان يكسو البيت وينحر عنده فانجلت الظلمة ففعل ذلك وفيه ان هذا الذى حصلت له الظلمة انما هو تبع الاول فانه لما عمد الى البيت يريد تخريبه أرسلت عليه ريح كنعت منه يديه ورجليه واصابته وقومه ظلمة شديدة وفي رواية اصابه داء تمخض منه رأسه قيحا وصديدا أى يثج ثجا حتى لا يستطيع احد ان يدنو منه فدعا بالاطباء فسألهم عن دائه فلم يعلم ما رأوا

اسلم ابي أى من اخوته وسبب اسلامه انه رأى في النوم النار ورأى من فظاعتها واهوالها أمرا مهولا ورأي انه على شفيرها وان أباه يريد ان يلقيه فيها ورأى رسول الله صلى الله عليه وسلم آخذا بحجزته يمنعه من الوقوع فيها فقام من نومه فزعا وعلم ان نجاته من النار تكون على يد رسول الله صلى الله عليه وسلم فاتى أبا بكر رضي الله عنه فذكر له ذلك فقال له ابو بكر رضى الله عنه اريد بك خيرا هذا رسول الله صلى الله عليه وسلم فاتبعه فاتاه فقال يا محمد ماتدعو اليه قال ادعو الى الله وحده لاشريك له وان محمدا عبده ورسوله وتخلع ما انت عليه من عبادة حجر لا يسمع ولا يبصر ولا يضر ولا ينفع فاسلم خالد وفى الوفاء للسيد السمهودى عن أم خالد بنت خالد بن سعيد أنها قالت كان خالد بن سعيد

ذات ليلة نائما قبل مبعث رسول الله صلى الله عليه وسلم فقال رأيت كانه غشيت مكة ظلمة حتي لا يبصر امرؤ كفه فبينا هو كذلك اذ خرج نور من زمزم ثم علا في السماء فاضاء البيت ثم اصاب مكة كلها ثم تحول الي يثرب فاصابها حتي اني لانظر الي البسر في النخل فاستيقظت فقصتها على أخي عمرو بن سعيد وكان جزل الرأي فقال يا أخى ان هذا الامر في بني عبد المطلب ألا تري انه خرج من حفرا بيهم ثم انه ذكر ذلك لرسول الله صلى الله عليه وسلم بعد مبعثه فقال يا خالد انا ذلك النور وانا رسول الله وقص عليه ما بعثه الله به فاسلم خالد وعلم بذلك أبوه وهو سعيد ابو أحيحة وكان من عظماء قريش وكان اذا اعتم لم يعتم قرشي اعظاما له ومن

ثم قال فيه القائل أبا أحيحة من يعتم عمته * بوا وان كان ذا مال وذا عدد وعند اسلام ولده خالد أرسل في طلبه فانتهره وضربه بمقرعة كانت في يده حتى كسرها على رأسه ثم قال اتبعت محمدا وانت ترى خلافه لقومه وما جاء به من عيب آلهتهم وعيب من مضى من آبائهم فقال والله تبعته على ما جاء به فغضب أبوه وقال اذهب يالكع حيث شئت وقال والله لا منعنك القوت قال ان منعتني فالله يرزقني ما أعيش به فاخرجه وقال لبنيه ولم يكونوا أسلموا لا يكلمه أحد منكم الا صنعت به مثله فانصرف خالد الى رسول الله صلى الله عليه وسلم فكان يلزمه ويعيش معه (١٩٠) ويغيب عن أبيه في نواحي مكة حتى خرج أصحاب رسول الله صلى الله عليه وسلم الى أرض الحبشة في الهجرة الثانية فكان خالد أول من خرج اليها وذكر عن والده سعيد انه مرض فقال ان رفعني الله من مرضي هذا لا يعبد إله ابن أبي كبشة بمكة فقال خالد عند ذلك اللهم لا ترفعه فتوفي في مرضه ذلك وخالد هذا أول من كتب بسم الله الرحمن الرحيم وأسلم أخوه عمرو ابن سعيد بن العاص قيل وسبب اسلامه انه رأى نورا خرج من زمزم أضاءت له نخيل المدينة حتى رأي البسر فيها فقص رؤياه فقيل له هذه بئر بني عبد المطلب وهذا النور منهم يكون فكان سببا لاسلامه وتقدم قريبا ان هذه الرؤية وقعت لاخيه خالد وكانت سببا لاسلامه وانه قصها على أخيه عمرو المذكور فهو من خلط بعض الرواة الا أن يقال لا مانع من تعدد هذه الرؤية لخالد ولاخيه عمرو وانها كانت سببا لاسلامهما واسلم من بني سعيد ابان بن سعيد والحكم بن سعيد الذي القولين

منه ولم يجد عندهم فرجا فعند ذلك قال له الحبر لملك هممت بشيء في حق هذا البيت فقال نعم أردت هدمه فقال له تب الى الله مما نويت فانه بيت الله وحرمه وأمره بتعظيم حرمته ففعل فبرأ من دائه وقيل لانه أول بيت وضع في الارض وقيل لانه أعتق من الغرق بسبب الطوفان في زمن نوح عليه الصلاة والسلام كذا في الكشاف وغيره وفيه نظر ظاهر لما تقدم من دثوره بالطوفان ولما ذكر في قصة نوح انه لما بعث الحمامة من السفينة لتاتيه بخبر الارض فوقفت بوادي الحرم فاذا الماء قد نضب من موضع الكعبة وكانت طينتها حمراء فاختضبت رجلاها الا ان يقال ان معنى اعتق انه لم يذهب بالمرة بل بقي أثره وفي الخميس عن ابن هشام ان ماء الطوفان لم يصل للكعبة ولكن قام حولها وبقيت هي في هواء السماء أي بناء على ان الكعبة هي الخيمة التي كانت على زمن آدم عليه الصلاة والسلام وتقدم عن الكشاف انها رفعت الى السماء الرابعة وانها البيت المعمور وهذا كما علمت يدل على ان المراد بالكعبة الخيمة التي كانت لآدم وقوله قام حولها يريد انه لم يعل محل تلك الخيمة ولعله لا ينافيه ما تقدم في قصة نوح فليتامل وفي رواية ان ابراهيم عليه الصلاة والسلام نادى يا أيها الناس ان الله كتب عليكم الحج وفي لفظ ان ربكم قد اتخذ بيتا وطلب منكم ان تحجوه فاجيبوا ربكم كرر ذلك ثلاث مرات فاسمع من في اصلاب الرجال وأرحام النساء فاجابه من كان سبق في علم الله انه يحج الى يوم القيامة لبيك اللهم لبيك فليس حاج يحج الى ان تقوم الساعة الا ممن كان أجاب ابراهيم عليه الصلاة والسلام ومن لبى تلبية واحدة حج حجة واحدة ومن لبى مرتين حج حجتين وهكذا وفي لفظ لما نادى ابراهيم عليه الصلاة والسلام فما خلق الله من جبل ولا شجر ولا شيء من المطيعين له الا أجاب لبيك اللهم لبيك * أقول لا يخفى انه يحتاج الى الجمع بين هذه الروايات فيما نادى به ابراهيم عليه الصلاة والسلام وسياتي ومعلوم ان اجابة غير العقلاء اجابة اجلال وتعظيم ولعل المراد بالكتب مطلق الطلب لا خصوص الوجوب لانه لم يفرض الحج على هذه الامة الا بعد الهجرة في السنة السادسة وقيل التاسعة وقيل العاشرة كما سياتي وأما بقية الامم من بعد ابراهيم فلم أقف على وجوب الحج عليها وقد ذكر بعض المتاخرين من اصحابنا ان الصحيح انه لم يجب الحج الا على هذه الامة واستغرب وفي الخصائص الصغرى وافترض عليهم أي على هذه الامة ما افترض على الانبياء والرسل وهو الوضوء والغسل من الجنابة والحج والجهاد وهو يفيد انه كان واجبا على الانبياء والرسل وفيه ان الاصل ان ما وجب في حق نبي وجب في حق أمته الا ان يقوم الدليل الصحيح على الخصوصية وقوله وهو الوضوء سياتي ما في الوضوء والله أعلم أي ثم أمر بالمقام فوضعه قبله أي ملصقا بالبيت على يمين الداخل فكان يصلي اليه مستقبل الباب أي جهته وأول من أخره عن ذلك المحل ووضعه موضعه الآن عمر بن الخطاب رضي الله تعالى عنه أي وقد تقدم ذلك عن ابن كثير * أقول وقيل ان أول من وضعه موضعه الآن النبي صلى الله عليه وسلم في فتح مكة وسياتي الجمع بين هذين

سماء رسول الله صلى الله عليه وسلم عبد الله * ومن السابقين للاسلام صهيب رضي الله عنه كان ابوه عاملا لكسرى فاغارت الروم عليهم فسبت صهيبا وهو غلام صغير فنشا في الروم حتى كبر ثم ابتاعه جماعة من العرب وجاؤا به الى سوق عكاظ فابتاعه منهم عبد الله بن جدعان فلما بعث رسول الله صلى الله عليه وسلم مر صهيب على دار رسول الله صلى الله عليه وسلم فرأى عمار بن ياسر فقال عمار بن ياسر أين تريد يا صهيب قال أريد ان أدخل على محمد فاسمع كلامه وما يدعو اليه قال عمار وانا أريد ذلك فدخلا على رسول الله صلى الله عليه

وسلم فامرهما بالجلوس فجلسا وعرض عليهما الاسلام وقرأ عليهما من القرآن فتشهدا ثم مكثا عنده يومهما حتى أمسيا ثم خرجا مستخفيين فدخل عمار على أمه وابيه فسألاه أين كان فاخبرهما باسلامه وعرض عليهما الاسلام وقرأ عليهما ما حفظ من القرآن فاعجبهما فاسلما على يده، وكان اسلام صهيب وعمار تكملة بضع وثلاثين رجلا * ومن السابقين للاسلام حصين والد عمران بن حصين رضي الله عنهما وكان اسلامه بعد اسلام ابنه عمران وسبب اسلامه ان قريشا جاءت اليه وكانت تعظمه وتجله فقالوا له كلم لنا هذا الرجل فانه يذكر آلهتنا ويسبها فجاؤا معه حتى جلسوا قريبا من باب النبي صلى الله عليه وسلم (١٩١) فدخل حصين فلما رآه النبي صلى

القولين وياتي ما فيه وذكر الطبري ان محله اولا المنخفض أي الذي تسميه العامة المعجنة أي محل عجن الطين للكعبة وذلك المنخفض هو محل صلاة جبريل به صلى الله عليه وسلم الصلوات الخمس في اليومين كما سياتي ونازع في ذلك العز بن جماعة وقال لو كان ذلك لشهر عليه بالكتابة في الحفرة وردبان ذلك ليس بلازم والناقل ثقة وهو حجة على من لم ينقل وذكر ابن حجر الهيتمي ان في رواية اخرى عن ابن عباس رضي الله تعالى عنهما ان ابراهيم عليه الصلاة والسلام صعد أبا قبيس وقيل صعد ثبيرا واذن وان اول من أجابه اهل اليمن أي لما تقدم انه بدأ بشق اليمن ولا مانع من تعدد ذلك أي وقوفه على تلك الاماكن التي هي المقام وابو قبيس وثبير ويجوز ان يكون قال في بعض تلك الاماكن مالم يقله في غيره مما تقدم فلا مخالفة بين تلك الروايات فيما نادى به ابراهيم عليه الصلاة والسلام وجاء انه لما فرغ من دعائه ذهب به جبريل فاراه الصفا والمروة وحدود الحرم وأمره ان ينصب عليها الحجارة ففعل وعلمه المناسك أي مع اسمعيل عليهما الصلاة والسلام ففي العرائس خرج جبريل بهما يوم التروية الى منى فصلى بهما الظهر والعصر والمغرب والعشاء الآخرة ثم باتا بها حتى أصبحا فصلى بهما صلاة الصبح ثم غدا بهما الى عرفة فقام بهما هناك حتى زالت الشمس جمع بين الصلاتين الظهر والعصر ثم رجع بهما الى الموقف من عرفة فوقف بهما على الموقف الذي يقف عليه الناس الآن فلما غربت الشمس دفع بهما الى مزدلفة فجمع بين الصلاتين المغرب والعشاء الآخرة ثم بات بهما حتى طلع الفجر ثم صلى بهما صلاة الغداة ثم وقف بهما على قزح حتى اذا أسفر أفاض بهما الى منى فاراهما كيف رمى الجمار ثم أمرهما بالذبح واراهما المنحر من منى وامرهما بالحلق ثم أفاض بهما الى البيت فليتامل ذلك فان فيه التصريح بان ابراهيم واسمعيل صليا مع جبريل جماعة الصلوات الخمس وجمعا تقديما بين الظهر والعصر وتاخيرا بين المغرب والعشاء للنسك وهو مخالف لقول أئمتنا لم تجمع الصلوات الخمس الا لنبينا صلى الله عليه وسلم ففي الخصائص الصغرى وخص بمجموع الصلوات الخمس ولم تجتمع لاحد وبالعشاء ولم يصلها أحد وبالجماعة في الصلاة الا ان يدعي ان المراد الجمع على جهة المداومة على ذلك لجواز ان يكون ابراهيم واسمعيل عليهما الصلاة والسلام لم يداوما على ذلك وفيه ما لا يخفى وفي الوفاء عن وهب قال اوحى الله تعالى الى آدم عليه السلام انا الله ذو بكة أهلها جيراني وزوارها وفدي وفي كنفي أعمره باهل السماء واهل الارض ياتونه افواجا شعثا غبرا يعجون بالتكبير عجا ويرجون بالتلبية ترجيجا وينجون بالبكاء نجا فمن اعتمره لا يريد غيره فقد زارني وضافني ووفد الي ونزل بي وحق لي ان أتحفه بكرامتي أجعل ذلك البيت وذكره وشرفه ومجده وثناءه لنبي من ولدك يقال له ابراهيم ارفع له قواعده واقضي على يديه عمارته وأنيط له سقايته وأريه حله وحرمه واعلمه مشاعره ثم يعمره الامم والقرون حتى ينتهي الى نبي من ولدك يقال له محمد خاتم النبيين واجعله من سكانه وولاته وحجابه وسقاته

الله عليه وسلم قال أوسعوا للشيخ وعمران ولده مع الصحابة فقال حصين ما هذا الذي بلغنا عنك انك تشتم آلهتنا وتذكرها فقال يا حصين كم تعبد من اله قال سبعة في الارض وواحدا في السماء قال فاذا أصابك الضر من تدعو قال الذي في السماء قال فاذا هلك المال قال الذي في السماء قال يستجيب لك وحده وتشرك معه أرضيته في الشرك يا حصين أسلم تسلم فاسلم فقام اليه ولده عمران فقبل رأسه ويديه ورجليه فبكى رسول الله صلى الله عليه وسلم وقال بكيت من صنع عمران دخل حصين وهو كافر فلم يقم اليه عمران ولم يلتفت ناحيته فلما اسلم وفي بحقه فدخلني من ذلك الرقة فلما أراد حصين الخروج قال رسول الله صلى الله عليه وسلم لاصحابه شيعوه الى منزله فلما خرج من سدة الباب

أي عتبته رأته قريش فقالوا قد صبا وتفرقوا عنه * ولما دخل الناس في الاسلام ارسالا أي جماعات متتابعين من الرجال والنساء أمر الله رسوله ان يصدع بالحق ويواجه المشركين بالجهر بالقرآن في الصلاة وانزل عليه فاصدع بما تؤمر واعرض عن المشركين فشق ذلك عليهم وكانوا قبل ذلك لم يبعدوا منه ولم يردوا عليه بل كانوا كما قال الزهري غير منكرين لما يقول وكان اذا مر عليهم في مجالسهم يقولون هذا ابن عبد المطلب يكلم من السماء واستمروا على ذلك حتى ذكر آلهتهم وعابها وذلك انه دخل عليهم المسجد يوما فوجدهم يسجدون للاصنام فنهاهم وقال ابطلتم دين ابيكم ابراهيم فقالوا انما نسجد لها لتقربنا الى الله فلم يرض بذلك منهم وعاب صنعهم وكان ذلك في

سنة اربع من النبوة وقيل في سنة خمس فاجمعوا على خلافه وعداوته الا من عصم الله منهم بالاسلام وهم قليل مستخفون وحدب بكسر الدال أى عطف عليه عمه ابو طالب وقام دونه حاجزا بينه وبينهم فاشتد الامر وتضارب القوم واظهر بعضهم لبعض العداوة وأخذوا يعذبون من أسلم ويفتنونهم عن دينهم ومنع الله رسوله صلى الله عليه وسلم بعمه أبي طالب وببني هاشم بن عبد مناف ماعدا أبالهب منهم وببني المطلب بن عبد مناف أخي هاشم وكانوا معهم بطلب من أبي طالب بخلاف بني اخويهم نوفل وعبد شمس ابني عبد مناف فانهم كانوا من أشد الناس عليه صلى الله عليه وسلم * قال ابن اسحق كان صلى الله عليه وسلم يدعو الناس خفية بعد نزول

يا أيها المدثر ثلاث سنين فكان من أسلم اذا أراد الصلاة أى صلاة الركعتين بالغداة وبالعشي يذهب الى بعض الشعاب يستخفي بصلاته من المشركين فبينما سعد بن ابي وقاص رضى الله عنه في نفر من اصحاب رسول الله صلى الله عليه وسلم فى شعب من شعاب مكة اذ ظهر عليهم نفر من المشركين وهم يصلون فناكروهم وعابوا عليهم مايصنعون حتى قاتلوهم فضرب سعد بن ابى وقاص رضي الله عنه رجلا منهم بلحي بعير فشجه فهو أول دم أهريق في الاسلام ثم ظهرت العداوة بعد ذلك بينهم واشتد الامر فدخل رسول الله صلى الله عليه وسلم وواصحابه مستخفين فى دار الارقم المعروفة الآن بدار الخيزران لان المنصور لما اشترى الدار المذكورة وهبها لولده المهدي العباسي فوهبها المهدى المذكور لجاريته الخيزران وهى ام ولديه موسى الهادى وهرون الرشيد وفى فوقفتها مسجدا وقد روت الخيزران عن زوجها المهدي عن أبيه المنصور عن جده عن ابن عباس رضى الله عنهما من اتقى الله وقاه كل شيء فكان صلى الله عليه وسلم واصحابه يقيمون الصلاة بدار الارقم ويعبدون الله تعالي واختلفوا في مدة استخفائه فقيل اربع سنين وقيل أقاموا في تلك الدار شهرا فقط وهم تسعة وثلاثون وخرجوا بعد أن كملوا اربعين باسلام عمر وحمزة رضى الله عنهما * ولما نزل عليه صلى الله عليه وسلم وأنذر عشيرتك الاقربين وهم بنو هاشم وبنو المطلب وبنو عبد شمس وبنو نوفل واولاد عبد مناف اشتد

فمن سال عنى يومئذ فانا مع الشعث الغبر الموفين بنذورهم المقبلين على ربهم ولما دعا ابراهيم عليه الصلاة والسلام بقوله تعالى وارزقهم من الثمرات أى دعا بذلك وهو على ثنية كداء بالمد فعن ابن عباس رضي الله تعالي عنهما ان ابراهيم عليه الصلاة والسلام حين قال فاجعل أفئدة من الناس تهوي اليهم وارزقهم من الثمرات كان على الثنية العليا ذكره السهيلى وعند ذلك نقل له الطائف من فلسطين من أرض الشام أى وببركة دعائه عليه الصلاة والسلام يوجد بمكة الفواكه المختلفة الازمان من الربيعية والصيفية والخريفية في يوم واحد ذكره فى الكشاف ثم لما فرغ أى من بناء البيت وحج وطاف بالبيت لقيته الملائكة فى الطواف فسلموا عليه فقال لهم ما تقولون في طوافكم قالوا كنا نقول قبل أبيك آدم سبحان الله والحمد لله ولا اله الا الله والله أكبر فاعلمناه بذلك فقال زيدوا ولا حول ولا قوة الا بالله فقال ابراهيم عليه الصلاة والسلام زيدوا فيها العلي العظيم فقالت الملائكة ذلك وكان بناء ابراهيم للبيت بعد ما مضي من عمره مائة سنة ثم بناه العماليق ثم بنته جرهم وقيل عكسه وقد يتوقف في بناء العماليق له اما في الاول فلان أول من نزل مكة مع هاجر وولدها اسمعيل جرهم وانهم بعد اسمعيل وبعض ولده كانوا ولاة البيت وأما في الثاني فلان ولاية البيت كانت لخزاعة بعد جرهم كما تقدم وكيف يبنون البيت ولا ولاية لهم عليه الا أن يقال لا مانع أن يكونوا حينئذ أهل ثروة بخلاف جرهم وخزاعة ثم رأيت عن ابن عباس رضى الله تعالى عنهما ان العماليق كانوا في عز وكانت لهم أموال كثيرة وان الله سلبهم ذلك لما تظاهروا بالمعاصى وسلط عليهم الذر حتى خرجوا من الحرم وتفرقوا وهلكوا والذر في النمل كالزنبور فى النحل وفي تاريخ مكة للفاكهي ان العماليق قدموا مكة لما قدم وفد عاد للاستسقاء بالبيت وقيل كانوا بعرفة ولما أخرج الله تعالى زمزم لاسمعيل بواسطة جبريل ففى ربيع الابرار ان جبريل أخرج ماء زمزم مرتين مرة لآدم ومرة لاسمعيل وعند ذلك تحولوا الى مكة قال المقريزي لما علموا بذلك وقيل كانوا بعد جرهم ولا يصح ذلك ثم رأيت المقريزى قال وفي كتاب أخبار مكة للفاكهي مايدل على تقدم بناء جرهم على بناء العمالقة ولا يصح ذلك لاتفاقهم على ان ولاية العمالقة على مكة كانت قبل ولاية جرهم وعلى انه لم يل مكة بعد جرهم الا خزاعة ولا يخفي ان هذا صريح في ان العمالقة بنته ولا بد وان بناءهم له كان قبل بناء جرهم له والعماليق من ولد عملاق أو عمليق بن لاوذ بن سام بن نوح عليه الصلاة والسلام قيل وهو أول من كتب بالعربية وقيل من ولد العيص بن اسحق بن ابراهيم عليهما الصلاة والسلام ثم بناه قصى جده صلى الله عليه وسلم وسقفه بخشب الروم وجريد النخل ثم بنته قريش كما تقدم ثم بناه بعد قريش عبد الله بن الزبير رضى الله تعالي عنهما أى ويكنى أبا خبيب بضم الخاء المعجمة وفتح الباء الموحدة وكني بابي خبيب لان خبيبا كان رجلا بالمدينة من النساك طويل الصلاة قليل الكلام أى وعبد الله رضي الله تعالى عنه كان مشابها له في ذلك فكني به هذا

ذلك على النبي صلى الله عليه وسلم وضاق به ذرعا أي عجز عن احتماله فمكث صلى الله عليه وسلم نحو شهر جالسا في بيته حتى ظن عماته انه شاك أي مريض فدخلن عليه عائدات فقال ما اشتكيت شيئا لكن الله أمرني بقوله وانذر عشيرتك الاقربين فاريد أن أجمع بني عبد المطلب لادعوهم الي الله فقلن له ادعهم ولا تجعل عبد العزى فيهم يعنون عمه أبا لهب قيل كني بابي لهب لشدة احمرار خديه فانه غير مجيبك الى ما تدعو اليه وخرجن من عنده فلما أصبح رسول الله صلى الله عليه وسلم بعث الى بني عبد المطلب فحضروا وكان فيهم ابو لهب فلما اخبرهم صلي الله عليه وسلم بما أنزل الله عليه اسمعه أبو لهب مايكره فقال تبالك ألهذا جمعتنا وأخذ حجرا ليرميه به وقال

* وفي كلام ابن الجوزي انه كان لعبد الله بن الزبير ولد يقال له خبيب حيث قال خبيب بن عبد الله ابن الزبير ضربه عمر بن عبد العزيز بامر الوليد مائة سوط فمات لانه لما حدث عن النبي صلى الله عليه وسلم انه قال اذا بلغ بنو ابى العاص أربعين رجلا وفي رواية ثلاثين رجلا وفى رواية اذا بلغ بنو الحكم ثلاثين رجلا وفي رواية اذا بلغ بنو أمية أربعين رجلا اتخذوا عباد الله تعالي خولا أى عبيدا ومال الله دولا ودين الله دغلا وفي رواية بدل دين الله كتاب الله قال ابن كثير وهذا الحديث أى ذكر بنى أمية وذكر الاربعين منقطع ولما بلغ الوليد ماذكر خبيب كتب لابن عمه عمر بن عبد العزيز وهو والى المدينة ان يضرب خبيبا هذا مائة سوط ففعل ثم برد ماء في جرة وصبه أي في يوم شات عليه وحبسه فلما اشتد وجعه اخرجه وندم على مافعل فلما مات وسمع بموته سقط الى الارض واسترجع واستعفي من ولاية المدينة فكان عمر بن عبد العزيز اذا قيل له ابشر قال كيف ابشر وخبيب على الطريق أى عائق لى * وفي دلائل النبوة للبيهقي عن بعضهم قال كنت عند معاوية ابن ابى سفيان ومعه ابن عباس على السرير فدخل عليه مروان بن الحكم فكلمه في حاجته وقال اقض حاجتي يا أمير المؤمنين فوالله ان مؤنتي لعظيمة فانى أبو عشرة وعم عشرة واخو عشرة فلما أدبر مروان قال معاوية لابن عباس رضي الله تعالى عنهما اشهدك بالله يا ابن عباس اما تعلم ان رسول الله صلى الله عليه وسلم قال اذا بلغ بنو الحكم ثلاثين رجلا اتخذوا مال الله بينهم دولا وعباد الله تعالى خولا وكتاب الله دغلا فاذا بلغوا تسعة وتسعين وأربعمائة كان هلاكهم اسرع من لوك ثمرة فقال ابن عباس اللهم نعم ثم ذكر مروان حاجة فرد مروان ولده عبد الملك الي معاوية فكلمه فيها فلما أدبر عبد الملك قال معاوية انشدك الله يا ابن عباس أما تعلم ان رسول الله صلى الله عليه وسلم ذكر هذا فقال ابو الجبابرة الاربعة فقال ابن عباس اللهم نعم فان اربعة من ولده ولوا الخلافة فليتامل هذا فانه ربما يدل على ان عبد الملك صحابيا الا ان يقال ذكره قبل وجوده فهو من اعلام نبوته صلى الله عليه وسلم وفي كلام ابن كثير هذا الحديث فيه غرابة ونكارة شديدة * هذا وقد رأيت عن بعض حواشى الكشاف ان اعداء عبد الله ابن الزبير رضي الله تعالى عنهما هم الذين كانوا يكنونه بابى خبيب لان خبيبا كان من اخس اولاده ويرده قول بعضهم يغلب للشرف كالخبيبين لخبيب بن عبد الله بن الزبير واخيه مصعب وذكر ابن الجوزى ايضا فيمن ضرب بالسياط من العلماء سعيد بن المسيب ضربه عبد الملك بن مروان مائة سوط لانه بعث ببيعة الوليد الى المدينة فلم يبايع سعيد فكتب ان يضرب مائة سوط ويصب عليه جرة ماء في يوم شات ويلبس جبة صوف ففعل به ذلك اى كما فعل بخبيب * ثم رأيت في تاريخ الحافظ ابن كثير لما عهد عبد الملك لولده الوليد في حياته وانتهت البيعة الي المدينة امتنع سعيد بن المسيب ان يبايع فضربه نائب المدينة ستين سوطا وألبسه ثيابا من شعر

مارأيت أحدا جاء بني ابيه وقومه باشر مما جئتهم به فسكت رسول الله صلى الله عليه وسلم ولم يتكلم في ذلك المجلس قيل ان أبا لهب ظن في أول الامر انه صلي الله عليه وسلم يريد ان ينزع عما يكرهون الى مايحبون فقال هؤلاء عمومتك فتكلم بما تريد واترك الصباة واعلم أنه ليس للعرب بقولك طاقة وان أحق من اخذك وحبسك اسرتك وبنو ابيك ان قمت على أمرك فهو أيسر عليك من ان تثب عليك بطون قريش وتمدها العرب فما رأيت يا ابن أخي أحدا قط جاء بني أبيه وقومه باشر مما جئتهم به فلما سمع مقالة النبي صلى الله عليه وسلم قال تبالك ألهذا جمعتنا فانزل الله تبت يدا أبي لهب وتب بمعنى خسرت وهلكت يداه والمراد جملته عبر عنها باليدين مجازا ولما

 سمع أبو لهب تبت يدا أبى لهب وتب قال ان كان مايقول محمد حقا افتديت منه بمالي وولدى فنزل ما أغني عنه ماله وما كسب ومن جملة ما كسب الولد الى آخر السورة وفى رواية الصحيحين انه صلي الله عليه وسلم دعا قريشا فاجتمعوا فخص وعم فقال يا بنى كعب بن لؤى أنقذوا انفسكم من النار يا بني مرة بن كعب أنقذوا أنفسكم من النار يا بني هاشم أنقذوا أنفسكم من النار يا بني عبد شمس انقذوا انفسكم من النار يا بنى عبد مناف انقذوا انفسكم من النار يا بنى زهرة انقذوا انفسكم من النار يا بنى عبد المطلب أنقذوا أنفسكم من النار يا فاطمة أنقذي نفسك من النار يا صفية عمة محمد أنقذى نفسك من النار فانى لا أملك لكم من الله شيئا وفي لفظ فانى لا أملك لكم من الدنيا منفعة ولا من الآخرة نصيبا الا ان تقولوا لا اله الا الله أى لا تبقوا على الكفر اتكالا على

القرابة فهو حث لهم على الاسلام وصالح الاعمال وترك الاتكال قال بعضهم ان ذكر فاطمة رضي الله عنها هنا من خلط الرواة بدليل قوله الاان تقولوا لا إله إلا الله وانما ذكرت في حديث آخر وقع بالمدينة جمع فيه الزوجات والبنات وقال لهن لا أغني عنكن من الله شيئا حثا لهن على صالح الاعمال ثم مكث صلى الله عليه وسلم أياما ونزل عليه جبريل عليه السلام وأمره بامضاء أمر الله تعالى فجمعهم رسول الله صلى الله عليه وسلم ثانيا وخطبهم ثم قال لهم ان الرائد لا يكذب أهله والله لو كذبت الناس جميعا ما كذبتكم ولو غررت الناس جميعا ما غررتكم والله الذي (١٩٤) لا إله الا هو اني لرسول الله اليكم خاصة والى الناس كافة والله لتموتن كما تنامون ولتبعثن كما تستيقظون ولتحاسبن بما تعملون ولتجزون بالاحسان احسانا وبالسوء سوءا وانها لجنة أبدا ولنار ابدا يا بني عبد المطلب ما اعلم شابا جاء قومه بافضل مما جئتكم به اني قد جئتكم بامر الدنيا والآخرة فتكلم القوم كلاما لينا غير أبي لهب فانه قال يا بني عبد المطلب هذه والله السوأة خذوا على يديه اى اقبضوه وامنعوه عن هذا الامر بحبس او غيره قبل ان ياخذ على يده غيركم فان التمسوه حينئذ ذللتم وان منعتموه قتلتم فقالت له اخته صفية عمة رسول الله صلى الله عليه وسلم رضى الله عنها وهى ام الزبير رضي الله عنه اى اخى ايحسن بك خذلان ابن اخيك فوالله مازال العلماء يخبرون انه يخرج من ضئضيء اى اصل عبد المطلب نبي فهو هو قال ابو لهب هذا والله الباطل والاماني وكلام النساء في الحجال فاذا قامت بطون قريش وقامت العرب معها بالكلاب فماقوتلتم فوالله مانحن عندهم الا اكلة رأس فقال ابو طالب والله لنمنعنه مابقينا ثم دعا النبي صلى الله عليه وسلم جميع قريش وهو قائم على الصفا وقال ان اخبرتكم ان خيلا تخرج من سفح هذا الجبل تريد ان تغير عليكم اكنتم تكذبوني قالوا والله ماجربنا عليك كذبا فقال يامعشر قريش انقذوا انفسكم من النار فاني لا اغني عنكم من الله شيئا انى لكم نذير مبين بين يدى عذاب شديد وفى رواية ان مثلى ومثلكم كمثل رجل رأى العدو فانطلق يريد اهله ان يسبقوه الى اهله فجعل يهتف ياصباحاه ياصباحاه اتيتم اتيتم انا النذير العريان اى الذى

وأركبه جملا وطاف به في المدينة ثم أودع السجن فلما بلغ ذلك عبد الملك أرسل يعنف والى المدينة على ذلك ويامره باخراجه من الحبس هذا كلامه * وفى كلام الباذرى وكان جابر بن الاسود عاملا لابن الزبير على المدينة وهو الذى ضرب سعيد بن المسيب ستين سوطا اذ لم يبايع لابن الزبير هذا كلامه الا أن يقال لا مانع أن يكون سعيد فعل به الامران لان ولاية ابن الزبير سابقة على ولاية عبد الملك والد الوليد ثم رأيت الحافظ ابن كثير صرح بذلك حيث ذكر ان سعيد بن المسيب ضرب بالسياط المذكورة وفعل به ماتقدم لما امتنع من المبايعة لابن الزبير وفعل به ذلك أيضا لما امتنع من البيعة للوليد وفي طبقات الشيخ عبد الوهاب الشعرانى رحمه الله تعالى في ترجمة سعيد بن المسيب وضربه عبد الملك بن مروان حيث امتنع من مبايعته وألبسه المسوح ونهي الناس عن مجالسته فكان كل من جلس اليه يقول له قم لا تجالسني فانهم قد جلدوني ومنعوا الناس عن مجالستي هذا كلامه الا أن يقال المراد امتنع من قبول مبايعة عبد الملك لولده الوليد فلا مخالفة وانما امتنع سعيد بن المسيب من المبايعة للوليد لانه روى عن النبي صلى الله عليه وسلم انه سيكون في هذه الامة رجل يقال له الوليد فهو شر لأمتي من فرعون لقومه وفي رواية هو أضر على أمتي من فرعون على قومه زاد في رواية يسد به ركن من أركان جهنم وفي لفظ زاوية من زوايا جهنم فكان الناس يرون انه الوليد بن عبد الملك قال ابن كثير وهو الوليد بن يزيد بن عبد الملك لا الوليد بن عبد الملك الذى هو عمه وكان سعيد بن المسيب أعبر الناس للرؤيا قال له رجل رأيت كاني أبول في يدى فقال تحتك ذات محرم فنظر فاذا بينه وبين امرأته رضاعة وأخذ سعيد تعبير الرؤيا عن أسماء بنت أبى بكر وهى أخذت ذلك عن والدها أبي بكر رضى الله تعالى عنهما وعن سعيد أخذ ابن سيرين ذلك وعن ابن سيرين كان أبو بكر اعبر هذه الامة بعد النبي صلى الله عليه وسلم وكان يعبر الرؤيا فى زمنه صلى الله عليه وسلم وفي حضرته وعن الزهرى رأى رسول الله صلى الله عليه وسلم رؤيا فقصها على أبى بكر فقال رأيت كاني استبقت أنا وأنت درجة فسبقتك بمرقاتين ونصف قال يارسول الله يقبضك الله الى مغفرة ورحمة وأعيش بعدك سنتين ونصفا فكان كما عبر فقد عاش بعده صلى الله عليه وسلم سنتين وسبعة أشهر وقال له رأيتني اردفت غنما سودا ثم اردفتها غنما بيضا حتي ماتري السود فيها فقال أبو بكر يارسول الله أما الغنم السود فان العرب يسلمون ويكثرون والغنم البيض الاعاجم يسلمون حتى لاترى العرب فيهم من كثرتهم فقال رسول الله صلى الله عليه وسلم كذلك عبرها الملك سحيرا * وسبب بناء عبد الله بن الزبير للكعبة ان يزيد بن معاوية لما وجه الجيش عشرين ألف فارس وسبعة آلاف راجل وأمير هم مسلم بن قتيبة لقتال أهل المدينة لما علم أنهم خرجوا عن طاعته أي واظهروا شتمه وأعلنوا بانه ليس له دين لانه اشتهر عنه نكاح المحارم وادمان شرب الخمر وترك الصلاة وانه يلعب

ظهر صدقه من قولهم عرى الامر اذا ظهر وقيل الذى جرده العدو فاقبل عريانا ينذر بالعدو فانه لا يتهم بخلاف الذى لم يجرد فانه قد يتهم والمعنى أنا النذير الذي لا أتهم وفي رواية أنه وقف على الصفا وفي أخرى على أبي قبيس وفي أخرى على أضمة من جبل فعلا أعلاها حجرا يهتف ياصباحاه قالوا من هذا الذي يهتف قالوا محمد فاجتمعوا اليه قال ابن عباس رضى الله عنهما فجعل الرجل اذا لم يستطع ان يأتى أرسل رسولا الحديث وفي رواية صاح يا آل عبد مناف اني نذير وفى أخرى جمع بنى عبد المطلب فى دار أبى طالب وهم اربعون وفى رواية خمسة واربعون وامرأتان فصنع لهم طعاما وهي شاة مع مد من البر وصاع من اللبن فقدمت لهم الجفنة

بالكلاب أى فقد ذكر بعض ثقات المؤرخين انه كان له قرد يحضره مجلس شرابه ويطرح له وسادة ويسقيه فضلة كاسه واتخذله أتانا وحشية قد ربضت له وصنع لها سرجا من ذهب يركب عليها ويسابق بها الخيل في بعض الايام وكان يلبس عليه قباء وقلنسوة من الحرير الاحمر وقد استفتى الكيا الهراسي من اكابر أئمتنا معاشر الشافعية كان من رؤس تلامذة امام الحرمين نظير الغزالي عن يزيد هذا هل هو من الصحابة وهل يجوز لعنه فاجاب بانه ليس من الصحابة لانه ولد في أيام عمر بن الخطاب وللامام احمد قولان اى فى لعنه تلويح وتصريح وكذلك الامام مالك وكذا لابي حنيفة ولنا قول واحد التصريح دون التلويح وكيف لا يكون كذلك وهو اللاعب بالنرد والمتصيد بالفهود ومدمن الخمر وشعره في الخمر معلوم هذا كلامه وسئل الغزالى هل من صرح بلعن يزيد يكون فاسقا وهل يجوز الترحم عليه فاجاب بان من لعنه يكون فاسقا عاصيا لانه لا يجوز لعن المسلم ولا يجوز لعن البهائم فقد ورد النهى عن ذلك وحرمة المسلم أعظم من حرمة الكعبة بنص النبي صلى الله عليه وسلم ويزيد صح اسلامه وما صح امره بقتل الحسين ولا رضاه بقتله وما لم يصح منه ذلك لا يجوز ان يظن به ذلك فان اساءة الظن بالمسلم حرام واذا لم يعرف حقيقة الامر وجب احسان الظن به ومع هذا فالقتل ليس بكفر بل هو معصية وأما الترحم عليه فهو جائز بل هو مستحب لانه داخل فى المؤمنين في قولنا فى كل صلاة اللهم اغفر للمؤمنين والمؤمنات هذا كلامه وكان على ما أفتي به الكيا الهراسى من جواز التصريح بلعنه أستاذنا الاعظم الشيخ محمد البكرى تبعا لوالده الاستاذ الشيخ ابى الحسن وقد رأيت فى كلام بعض أتباع استاذنا المذكور في حق يزيد ما لفظه زاده الله خزيا ووضعه وفي اسفل سجين وضعه * وفي كلام ابن الجوزى أجاز العلماء الورعون لعنه وصنف فى اباحة لعنه مصنفا وقال السعد التفتازاني اني لا شك في اسلامه بل في إيمانه فلعنة الله عليه وعلى انصاره واعوانه وعلى هذا يكون مستثنى من عدم جواز لعن الكافر المعين بالشخص ولما خلعوا أي اهل المدينة بيعة يزيد ولوا عليهم عبد الله بن حنظلة غسيل الملائكة وأخرجوا والى يزيد من المدينة وهو مروان بن الحكم وبني أمية حتى قال بعضهم ما خرجنا عليه حتى خفنا ان نرمي بحجارة من السماء فكانت وقعة الحرة المشهورة التي كادت تبيد أهل المدينة عن آخرهم قتل فيها الجم الكثير من الصحابة والتابعين وقيل المقتول فيها من الصحابة ثلاثة منهم عبد الله بن حنظلة ونهبت المدينة وافتض فيها ألف عذراء اى ولم تقم الجماعة ولا الاذان في المسجد النبوى مدة المقاتلة وهى ثلاثة ايام * وفي كلام بعضهم ووقع من ذلك الجيش الذى وجهه يزيد للمدينة من القتل والفساد العظيم والسبي واباحة المدينة وقتل من الصحابة رضي الله تعالى عنهم ومن التابعين خلق كثيرون وكانت عدة المقتولين من قريش والانصار ثلثمائة وستة رجال ومن قراء القرآن نحو سبعمائة نفس وفي التنوير لابن دحية

وقال كلوا باسم الله فاكلوا حتى شبعوا وشربوا حتى نهلوا أى رووا وفي رواية قال ادنوا عشرة عشرة فدنا القوم عشرة عشرة ثم تناول القعب الذى فيه اللبن فجرع منه ثم ناولهم وكان الرجل منهم يأكل الجذعة ويشرب العس من الشراب فى مقعد واحد فلما رأوا كفاية ذلك الطعام القليل والشراب لهم بهتوا وقهرهم ذلك فلما أراد رسول الله صلي الله عليه وسلم يتكلم بدره أبو لهب بالكلام فقال لقد سحركم صاحبكم سحرا عظيما وفي رواية سحركم محمد وفى رواية ما رأينا كالسحر اليوم فتفرقوا ولم يتكلم رسول الله صلي الله عليه وسلم فلما كان الغد قال يا على عد لنا بمثل ما صنعت بالامس من الطعام والشراب قال على رضى الله عنه ففعلت ثم جمعتهم له فاكلوا حتي شبعوا وشربوا حتي نهلوا فقال لهم يا بني عبد المطلب ان الله قد بعثني الى الخلق كافة وبعثني اليكم خاصة فقال وأنذر عشيرتك الاقربين وانا ادعوكم الى كلمتين خفيفتين على اللسان ثقيلتين في الميزان شهادة ان لا إله الا الله وأني رسول الله فمن يجيبني الى هذا الامر ويوازرني اي يعاونني على القيام به قال على رضي الله عنه أنا يا رسول الله وكان احدثهم سنا وسكت القوم قال اجلس ثم أعاد القول على القوم ثانيا فصمتوا فقام على وقال انا يا رسول الله فقال اجلس ثم أعاد القول على القوم ثالثا فلم يجبه احد منهم فقام على وقال انا يا رسول الله قال اجلس فانت اخي قال الامام ابو العباس بن تيمية زاد في الحديث بعض أهل الضلال زيادات لا أصل لها وهي كذب باطل قالوا قال فمن يجيبني الى هذا الامر يكن

أخي ووزيري ووارثي وخليفتي من بعدي فقام علي الخ وزادوا في آخر الحديث قال اجلس فانت أخي ووزيري ووصيي ووارثي وخليفتي من بعدي فتلك الزيادات كلها كذب من افتراء الرافضة الذين يريدون الطعن على اهل السنة والقدح في خلافة الخلفاء قبل علي رضي الله عنه وفي رواية عن علي رضي الله عنه ان رسول الله صلى الله عليه وسلم أمر خديجة فصنعت طعاما ثم قال ادع لي بني عبد المطلب فدعوت أربعين رجلا الحديث ولا مانع من تكرر فعل ذلك ويجوز ان يكون على فعل ذلك عند خديجة رضي الله عنهما وجاء به الى بيت أبي طالب ولعل جمعهم (١٩٦) هذا كان متاخرا عن جمعهم المتقدم ذكره و يشهد له السياق وانما فعل صلى الله عليه وسلم ذلك حرصا على اسلام أهل بيته فلما دعا قومه ولم يردوا عليه ولم يجيبوه صار كفار قريش غير منكرين لما يقول فكان اذا مر عليهم في مجالسهم يشيرون اليه ان غلام بني عبد المطلب ليكلم من السماء وكان ذلك دأبهم حتى عاب آلهتهم وسفه عقولهم وضلل آباءهم فتنا كروه واجمعوا على خلافه وعداوته وجاؤا الى أبي طالب وقالوا يا أبا طالب ان ابن اخيك قد سب آلهتنا وعاب ديننا وسفه احلامنا أي عقولنا ينسبنا الى قلة العقل وضلل آباءنا فاما ان تكفه عنا وإما ان تخلي بيننا وبينه فانك على مثل ما نحن عليه من خلافه فقال لهم أبو طالب قولا رقيقا وردهم ردا جميلا فانصرفوا عنه ومضى رسول الله صلى الله عليه وسلم يظهر دين الله ويدعو اليه لا يرده عن ذلك شيء والى ذلك اشار صاحب الهمزية بقوله ثم قام النبي يدعو الى الله * وفي الكفر نجدة وإباء أمما اشربت قلوبهم الكفة * رفداء الضلال فيهم عياء من ثم كثر الشر وتزايد وانتشر بينه وبينهم حتى تباعد الرجال وتضاغنوا أي أضمروا العداوة والحقد واكثرت قريش ذكر رسول الله صلى الله عليه وسلم بينها وحض بعضهم بعضا على حربه وعداوته ومقاطعته ثم مشوا الى أبي طالب مرة أخرى فقالوا يا أبا طالب ان لك سنا وشرفا ومنزلة فينا وانا قد طلبنا منك ان تنهى ابن أخيك فلم تنهه عنا وانا والله لا نصبر على هذا من شتم آبائنا وتسفيه احلامنا أي عقولنا وعيب آلهتنا حتى تكفه عنا او ننازله وإياك في ذلك حتى يهلك احد الفريقين ثم انصرفوا عنه فعظم على ابي طالب فراق قومه

وقتل من وجوه المهاجرين والانصار ألف وسبعمائة ومن حملة القرآن سبعمائة وجالت الخيل في مسجد رسول الله صلى الله عليه وسلم وراثت بين القبر الشريف والمنبر واختلفت أهل المدينة حتى دخلت الكلاب المسجد وبالت على منبره صلى الله عليه وسلم ولم يرض أمير ذلك الجيش من أهل المدينة الا بان يبايعوه ليزيد على انهم خول أي عبيد له ان شاء باع وان شاء اعتق حتى قال له بعض اهل المدينة البيعة على كتاب الله وسنة رسوله صلى الله عليه وسلم فضرب عنقه * وروى البخاري ان عبد الله بن عمر رضي الله تعالى عنهما لما أرجف اهل المدينة يزيد دعا بنيه ومواليه وقال لهم انا بايعنا هذا الرجل على بيعة الله و بيعة رسوله وانه والله لا يبلغني عن احد منكم انه خلع يدا من طاعته الا كان التنصل بيني وبينه ثم لزم بيته ولزم أبو سعيد الخدري رضي الله تعالى عنه بيته أيضا فدخل عليه جمع من الجيش بيته فقالوا له من أنت أيها الشيخ فقال أنا أبو سعيد الخدري صاحب رسول الله صلى الله عليه وسلم فقالوا قد سمعنا خبرك ولنعم ما فعلت حين كففت يدك ولزمت بيتك ولكن هات المال فقال قد أخذه الذين دخلوا قبلكم علي وما عندي شيء فقالوا كذبت ونتفوا لحيته * واما جابر بن عبد الله رضي الله تعالى عنه فخرج في يوم من تلك الايام وهو أعمى يمشي في بعض أزقة المدينة وصار يعثر في القتلى ويقول تعس من أخاف رسول الله صلى الله عليه وسلم فقال له قائل من الجيش من أخاف رسول الله صلى الله عليه وسلم فقال سمعت رسول الله صلى الله عليه وسلم يقول من أخاف المدينة فقد أخاف ما بين جنبي فحمل عليه جماعة من الجيش ليقتلوه فاجاره منهم مروان وادخله بيته قال السهيلي وقتل في ذلك اليوم من وجوه المهاجرين والانصار رضي الله تعالى عنهم ألف وسبعمائة وقتل من اخلاط الناس عشرة آلاف سوى النساء والصبيان فقد ذكر ان امرأة من الانصار دخل عليها رجل من الجيش وهي ترضع صبيها وقد أخذ ما وجده عندها ثم قال لها هات الذهب والا قتلتك وقتلت ولدك فقالت له ويحك ان قتلته فابوه ابو كبشة صاحب رسول الله صلى الله عليه وسلم وأنا من النسوة اللاتي بايعن رسول الله صلى الله عليه وسلم فاخذ الصبي من حجرها وثدييها في فمه وضرب به الحائط حتى انتثر دماغه في الارض فما خرج من البيت حتى اسود نصف وجهه وصار مثلة في الناس قال السهيلي وأحسب هذه المرأة جدة للصبي لا أماله اذ يبعد في العادة ان تبايع امرأة وتكون يوم الحرة في سن من ترضع أي ولدا صغيرا لها ووقعة الحرة هذه من اعلام نبوته صلى الله عليه وسلم ففي الحديث انه صلى الله عليه وسلم وقف بهذه الحرة وقال ليقتلن بهذا المكان رجال هم خيار أمتي بعد أصحابي * وعن عبد الله بن سلام رضي الله تعالى عنه انه قال لقد وجدت قصة هذه الوقعة في كتاب يهود ابن يعقوب الذي لم يدخله تبديل وانه يقتل فيها رجال صالحون يجيئون يوم القيامة وسلاحهم على عواتقهم الوقعة كانت سنة ثلاث وستين ويقال كان يزيد أعذر لاهل المدينة قبل هذه الوقعة فيما ذكروه وبذل لهم

وعداوتهم ولم يطب نفسا بان يخذل رسول الله صلى الله عليه وسلم فقال له يا ابن أخي ان قومك جاءوني فقالوا لي كذا وكذا فابق علي وعلى نفسك ولا تحملني من الامر مالا أطيق فظن رسول الله صلى الله عليه وسلم ان عمه خاذله وانه ضعيف عن نصرته والقيام معه فقال يا عم والله لو وضعوا الشمس في يميني والقمر في يساري على ان أترك هذا الامر حتى يظهره الله تعالى أو أهلك فيه ما تركته ثم استعبر رسول الله صلى الله عليه وسلم أي حصلت له العبرة التي هي دمع العين فبكى ثم قام فلما ولى ناداه أبو طالب فقال اقبل يا ابن أخي فاقبل عليه فقال اذهب يا ابن أخي فقل ما احببت والله لا أسلمك لشيء أبدا ثم أنشا يقول (١٩٧) والله لن يصلوا اليك بجمعهم *

حتى أوسد في التراب دفينا
فاصدع بامرك ما عليك غضاضة
وابشر وقر بذاك منك عيونا
ودعوتني وزعمت انك ناصحي
ولقد صدقت وكنت ثم أمينا
وعرضت دينا لا محالة انه
من خير أديان البرية دينا
لولا الملامة أو حذار مسبة
لوجدتني سمحا بذاك مبينا

وحكمة تخصيصه صلى الله عليه وسلم الشمس والقمر بالذكر وجعل الشمس في اليمين والقمر في اليسار لانخفي لان الشمس النير الاعظم واليمين أليق به والقمر النير المحو واليسار أليق به وخص النيرين حيث ضرب المثل بهما لان الذي جاء به نور قال الله تعالى يريدون أن يطفئوا نور الله بافواههم ويابي الله الا أن يتم نوره فلما أن عرفت قريش أن اباطالب غير خاذل رسول الله صلى الله عليه وسلم مشوا اليه بعمارة بن الوليد بن المغيرة فقالوا له يا أباطالب هذا عمارة بن الوليد انهد أي اشد وأقوى فتى في قريش وأجمله فخذه لك ولدا بان تبناه وأسلم الينا ابن أخيك هذا الذي خالف دينه ودين آبائك وفرق جماعة قومك وسفه احلامهم فنقتله فقال لهم ابو طالب بئس ما تسومونني أتعطونني ابنكم اغذوه لكم وأعطيكم ابني تقتلونه هذا والله لا يكون ابدا أرأيتم ناقة تحن الى غير فصيلها فقال المطعم بن عدي والله يا أباطالب لقد أنصفك قومك وجهدوا على التخلص مما تكره فما أراك تريد ان تقبل شيئا منهم فقال له ابو طالب والله ما أنصفوني ولكن

من العطاء اضعاف ما يعطى الناس رغبة في استمالتهم الى الطاعة وتحذيرهم من الخلاف ولكن يابى الله الا ما أراد وفي التنوير ان الله ابتلى أمير هذا الجيش الذي هو مسلم بن قتيبة بعد ثلاثة ايام من اخذه البيعة بمرض صار يذبح منه كالكباب الى ان مات وولى أمر الجيش بعده الحصين بن نمير بامر يزيد فانه وصى مسلم بن قتيبة لما ولاه امرة الجيش وقال له اذا أشرفت على الموت اى لانه كان مريضا بالاستسقاء فول أمر الجيش للحصين وهذا الذي وقع من يزيد فيه تصديق لقوله صلى الله عليه وسلم لا يزال أمر أمتي قائما بالقسط حتى يثلمه رجل من بني أمية يقال له يزيد وقد جاء عن سعيد بن المسيب رضى الله تعالى عنه لقد رأيتني ليالي الحرة ومافي مسجد رسول الله صلى الله عليه وسلم غيري ومايأتي وقت صلاة الا سمعت الاذان والاقامة من القبر الشريف ومما يؤثر عن سعيد بن المسيب الدنيا ذلة تميل الى الانذال ومن استغنى بالله افتقر اليه الناس ومن جملة من خلع يزيد وقتل من الصحابة في تلك الوقعة مغفل بن سنان الاشجعي رضي الله تعالى عنه روى علقمة عن ابن مسعود رضي الله تعالى عنه انه سئل عن رجل تزوج امرأة ولم يسم لها صداقا ولم يدخل بها حتى مات فقال ابن مسعود لها مثل مهر نسائها لا وكس ولا شطط وعليها العدة ولها الميراث فقام مغفل بن سنان قال قضى رسول الله صلى الله عليه وسلم في بروع بنت واشق امرأة منا مثل ما قضيت ففرح ابن مسعود وسبب مقاتلة عبد الله بن الزبير رضى الله تعالى عنهما لانه امتنع من المبايعة ليزيد أيضا هو والحسين رضى الله تعالى عنهما لما ارسل إليهما يطلب منهما المبايعة له فامتنعا من ذلك وفرا من المدينة الى مكة ثم لما قتل الحسين رضى الله تعالى عنه اى لان الحسين ارسل اليه اهل الكوفة ان يأتيهم ليبايعوه فاراد الذهاب اليهم فنهاه ابن عباس رضى الله تعالى عنهما وبين له غدرهم وقتلهم لابيه وخذلانهم لاخيه الحسن رضى الله تعالى عنه ونهاه ابن عمر وابن الزبير رضي الله تعالى عنهم فابي الا ان يذهب فبكى ابن عباس رضى الله تعالى عنهما وقال واحبيباه وقال له ابن عمر استودعك الله من قتيل وكان اخوه الحسن قال له اياك وسفهاء الكوفة ان يستخفوك فيخرجوك ويسلموك فتندم ولات حين مناص وقد تذكر ذلك ليلة قتله فترحم على اخيه الحسن ولم يبق بمكة الا من حزن على مسيره وقدم أمامه الى الكوفة مسلم بن عقيل فبايعه من اهل الكوفة للحسين اثنا عشر الفا وقيل اكثر من ذلك ولما شارف الكوفة جهز اليه أميرها من جانب يزيد وهو عبد الله بن زياد عشرين الف مقاتل وكان اكثرهم ممن بايع له لاجل السحت العاجل على الخير الآجل فلما وصلوا اليه ورأى كثرة الجيش طلب منهم احدى ثلاث اما ان يرجع من حيث جاء او يذهب الى بعض الثغور او يذهب الى يزيد يفعل فيه ما اراد فابوا وطلبوا منه نزوله على حكم ابن زياد وبيعته ليزيد فابى فقاتلوه الى ان اثخنته الجراحة فسقط الى الارض فحز وا رأسه وذلك يوم عاشوراء عام احدى وستين ووضع ذلك الراس بين يدي عبد الله بن زياد ولما جاء خبر قتل الحسين رضى الله تعالى عنه قام ابن الزبير رضى الله

قد أجمعت أي قصدت خذلاني ومظاهرة القوم أي معاونتهم على فاصنع ما بدا لك وعمارة بن الوليد هذا قدمات على كفره بارض الحبشة بعد ان سحر وتوحش وسار في البراري والقفار ومات المطعم بن عدي على كفره أيضا فعند عدم قبول ابي طالب اشتد الامر ولما رأى ابو طالب من قريش ما رأى دعا بني هاشم وبني المطلب الى ما هو عليه من منع رسول الله صلى الله عليه وسلم والقيام دونه فاجابوه الى ذلك غير ابي لهب فكان من المجاهرين بالظلم لرسول الله صلى الله عليه وسلم ولكل من آمن به وتوالى الاذى من قريش على رسول الله صلى الله عليه وسلم وعلى من اسلم * فمما وقع لرسول الله صلى الله عليه وسلم من الاذية ما حدث به عمه العباس رضى الله عنه قال كنت يوما في المسجد فاقبل أبو جهل فقال لله علي ان رأيت محمدا ساجدا أن اطا عنقه فخرجت الى رسول الله صلى الله عليه وسلم فاخبرته بقول أبي جهل فخرج غضبان حتى دخل المسجد فعجل ان يدخل من الباب فاقتحم من الحائط وقرأ اقرأ باسم ربك الذي خلق خلق الانسان من علق الى ان بلغ آخر السورة فسجد فقال انسان لابي جهل يا ابا الحكم هذا محمد قد سجد فاقبل اليه ثم نكص راجعا فقيل له في ذلك فقال ابو جهل الا ترون ما اري وفي رواية رأيت بيني وبينه خندقا من نار وسيأتي ان قوله تعالى ارأيت الذي ينهى عبدا اذا صلى الى آخر السورة نزل في ابي جهل ومن ذلك ما حدث به بعضهم قال ذكر لنا ان اباجهل قال يوما لقريش ان محمدا قد اتى الى ما ترون من عيب دينكم وشتم آلهتكم وتسفيه احلامكم وسب آبائكم وانى اعاهد الله لاجلس له يعني النبي صلى الله عليه وسلم غدا بحجر لا اطيق حمله فاذا سجد في صلاته رضخت به رأسه فاسلمونى عند ذلك او امنعونى فلما صبح بي بعد ذلك بنو عبد مناف ما بدا لهم فقالوا والله لا نسلمك لشئ ابدا فامض لما تريد فلما اصبح ابو جهل اخذ حجرا كما وصف ثم جلس لرسول الله صلى الله عليه وسلم ينتظره وغدا رسول الله صلى الله عليه وسلم كما كان يغدو الى الصلاة وكان يصلى بين الركن اليماني والحجر الاسود وقريش جلوس في اندیتهم ينتظرون ما ابو جهل فاعل فلما سجد رسول الله صلى الله عليه وسلم احتمل ابو جهل

تعالى عنهما في الناس بعظم قتل الحسين وجعل يظاهر بعيب يزيد ويذكر شربه الخمر وغير ذلك ويثبط الناس عن بيعته ويذكر مساوى بني أمية ويطنب في ذلك ولما بلغ يزيد ذلك اقسم ان لا يؤتى به الا مغلولا فجاء اليه رجل من اهل الشام في خيل من خيل الشام وتكلم مع ابن الزبير وعظم على ابن الزبير الفتنة وقال لا يستحل الحرم بسببك فان يزيد غير تاركك ولا تقوى عليه واقسم ان لا يؤتى بك الا مغلولا وقد عملت لك غلا من فضة وتلبس فوقه الثياب وتبر قسم أمير المؤمنين فالصلح خير عاقبته واجمل بك وبه فقال له أنظر في أمرى ثم دخل على أمه أسماء رضي الله تعالى عنها واستشارها فقالت يا بنى عش كريما ومت كريما ولا تمكن بني أمية من نفسك فتلعب بك فامتنع وصار يبايع الناس سرا ثم أظهر المبايعة فاجتمع عليه أهل الحجاز ولحق به من انهزم من وقعة الحرة فلما جاء الجيش الى مكة حاصر عبد الله وضرب بالمنجنيق نصبه على أبي قبيس قيل وعلى الاقمر وهم أخشبا مكة فاصاب الكعبة من ناره ما حرق ثيابها وسقفها فان الكعبة كانت في زمن قريش مبنية مدماك من خشب الساج ومدماك من حجارة كما تقدم وذكر في الشرف ان الله تعالى بعث عليهم صاعقة بعد العصر فاحرقت المنجنيق واحرقت تحته ثمانية عشر رجلا من اهل الشام ثم عملوا منجنيقا آخر فنصبوه على أبي قبيس ويذكر ان النار لما أصابت الكعبة أنت بحيث يسمع انينها كانين المريض آه آه وهذا من اعلام نبوته صلى الله عليه وسلم فقد جاء انذاره صلى الله عليه وسلم بتحريق الكعبة فعن ميمونة رضى الله عنها زوج النبي صلى الله عليه وسلم قالت قال رسول الله صلى الله عليه وسلم كيف انتم اذا مرج الدين فظهرت الرغبة والرهبة وحرق البيت العتيق وفى العرائس ان اول يوم تكلم الناس فى القدر ذلك اليوم فقيل احراق الكعبة من قدر الله وقيل ليس من قدر الله والمتكلم بذلك حينئذ قيل ابو معبد الجهنى وقيل ابو الاسود الدؤلي وقيل غير ذلك وقوله اول يوم تكلم الناس في القدر لعل المراد اول يوم اشتهر واستفيض فيه الكلام من الناس فى القدر فلا يخالف ما حكي ان شخصا قال لعلى رضى الله تعالى عنه وهو بصفين يا أمير المؤمنين اخبرنا عن مسيرنا هذا أكان بقضاء الله وقدره فقال نعم والذى خلق الحبة وبرأ النسمة ما وطئنا موطئا ولا قطعنا واديا ولا علونا شرفا الا بقضائه وقدره والتكلم في القدر ليس من خصائص هذه الامة فقد تكلمت فيه الامم قبلها ففي الحديث ما بعث الله نبيا الا في أمته قدرية يشوشون عليه أمر أمته الا وان الله تعالى قد لعن القدرية على لسان سبعين نبيا وقد جاء في ذم القدرية زيادة على ما تقدم منها القدرية مجوس هذه الامة ان مرضوا فلا تعودوهم وان ماتوا فلا تشهدوهم وجاء اتقوا القدر فانه شعبة من النصرانية وجاء أخاف على أمتي التكذيب بالقدر وانما كانت القدرية مجوس هذه الامة لان طائفة من القدرية تقول يأتى الخير من الله والشر من العبد وهؤلاء الطائفة أشبه بالمجوس القائلين بالاصلين النور والظلمة وان الخير من النور والشر من الظلمة وهم المانوية وانما كان القدر شعبة من النصرانية

الحجر ثم اقبل نحوه حتى اذا دنا منه رجل منهزما منتقعا لونه أي متغيرا بالصفرة مع الكدرة من الفزع قد يبست يداه على حجره حتى قذفه من يده بعد ان عالجوا فكه منها فلم يقدروا وقامت اليه رجال من قريش وقالوا مالك يا أبا الحكم قال قمت اليه لافعل ما قلت لكم البارحة فلما دنوت منه عرض لي فحل من الابل ما رأيت مثله قط هم ان يقتلني فلما ذكر ذلك للنبي صلى الله عليه وسلم قال ذاك جبريل لو دنا لاخذه والى ذلك أشار صاحب الهمزية بقوله وأبو جهل اذ رأى عنق الفحل اليه كانه العلقاء

وفي رواية ان اباجهل قال رأيت بيني و بينه خندقا من نار ولا مانع من وجود الامرين (١٩٩) معا وذكروا في سبب نزول

النصرانية لان اكثر القدرية على انه ليس من افعال العبد من خير اوشر ناشئا عن اقدار الله تعالى له على ذلك بل هو ناشئ عن قدرة العبد واختياره فقد اثبتوا لله تعالى شريكا كما ان النصارى اثبتوا الشريك لله تعالى فهذه الفرقة من القدرية اشبهت النصاري فكان القدر شعبة من النصرانية بهذا الاعتبار وقد اوضحت ذلك في تعليقي المسمي بالمصباح المنير على الجامع الصغير وفيه اخر الكلام على القدر لشرارة امتي في آخر الزمان فان الحق اسناد الفعل الى الله تعالى ايجادا وللعبد اكتسابا وقيل ان سبب بناء عبد الله بن الزبير رضي الله تعالى عنهما للكعبة ان امرأة بخرتها فطارت شرارة فعلقت بثيابها فحصل ذلك ولا مانع من التعدد وقد وقع ايضا احتراقها بتبخير المرأة في زمن قريش ولا مانع من تعدد ذلك كما تقدم وعد بعضهم ان من البدع تجمير المسجد وان مالكا كرهه وقد روي ان مولي عمر بن الخطاب رضى الله تعالي عنه كان يجمر المسجد النبوى اذا جلس عمر رضي الله تعالى عنه على المنبر يخطب ومع حرق الكعبة حرق قرنا الكبش الذى فدى به اسمعيل فانهما كانا معلقين بالسقف * اقول ولعل تعليقهما في السقف كان بعد تعليقهما في الميزاب فقد ذكر بعضهم جاء الاسلام ورأس الكبش معلق بقرنيه في ميزاب الكعبة و يدل لتعليقهما في السقف ماجاء عن صفية بنت شيبة قالت لعثمان بن طلحة لما دعاك النبي صلي الله عليه وسلم بعد خروجه من البيت قال قال لي رسول الله صلى الله عليه وسلم اني رأيت قرنى الكبش في البيت فنسيت ان آمرك ان تخمرهما فخمرهما فانه لا ينبغي ان يكون في البيت شئ يشغل مصليا * وذكر الجلال المحلى في قطعة التفسير ان الكبش المذكور هو الذى قربه هابيل جاء به جبريل فذبحه السيد ابراهيم عليه الصلاة والسلام مكبرا اى وحينئذ تكون النار التى انزلت في زمن هابيل لم تاكله بل رفعته الي السماء وحينئذ يكون قول بعضهم فنزلت النار فاكلته على التسمح و يدل لما ذكر الجلال ماجاء انه صلى الله عليه وسلم قال لجبريل عليه الصلاة والسلام ما كان ذبح ابراهيم اى مذبوحه قال الذي قرب ابن آدم قال بعضهم وهذا الحديث لم يثبت قيل ووصف بانه عظيم لانه رعي في الجنة اربعين عاما وقيل كان الكبش اختراعا اخترعه الله هناك في ذلك الوقت قال بعضهم فقد فدى من الموت بصورة الموت وهذا كله بناء على ان الذى قربه هابيل كان كبشا وقيل كان جملا سمينا وعليه اقتصر القاضي فلينظر الجمع على تقدير صحة كل وانصدع الحجر من تلك النار من ثلاثة اماكن وعند محاصرة الجيش لعبد الله جاء الخبر بموت يزيد ويقال ان ابن الزبير علم بموت يزيد قبل ان يعلم الجيش وهم اهل الشام فنادى فيهم ياأهل الشام قد اهلك الله طاغيتكم يعنى يزيد فمن احب منكم ان يدخل فيما دخل فيه الناس فعل ومن احب ان يرجع الى شانه فليفعل فانقل الجيش وبايع عبد الله ابن الزبير جماعة بالخلافة ودخلوا في طاعته ظاهرا ويقال ان امير الجيش طلب من ابن الزبير ان يحدثه فخرجا من الصفين حتى اختلفت رءوس فرسيهما وجعل فرس أمير الجيش ينفر

قوله تعالي انا جعلنا في أعناقهم أغلالا فهي الى الاذقان فهم مقمحون أي رافعون رؤسهم لا يستطيعون خفضها من أقمح البعير رفع رأسه وجعلنا من بين أيديهم سدا ومن خلفهم سدا فاغشيناهم فهم لا يبصرون ان الآية الاولى نزلت في ابي جهل فانه لما حمل الحجر ليرضخ به رأس رسول الله صلى الله عليه وسلم ورفعه اثبتت يداه الى عنقه ولزق الحجر بيده فلما عاد الى صحابه اخبرهم فلم يفكوا الحجر من يده الا بعد تعب شديد والآية الثانية نزلت في آخر لما رأى ما وقع لابي جهل قال انا ألقى هذا الحجر عليه فذهب اليه فلما قرب منه عمي بصره فجعل يسمع صوته ولا يراه فرجع اليهم فاخبرهم بذلك وعن الحكم ابن ابي العاص وهو أبو مروان بن الحكم ان ابنته قالت له ما رأيت

قوما كانوا اسوأ رأيا واعجز في امر رسول الله صلي الله عليه وسلم منكم يا بني امية فقال لا تلومينا يا بنية انى لا احدثك الا ما رأيت لقد اجمعنا ليلة على اغتياله فلما رأيناه يصلى ليلا جئناه من خلفه فسمعنا صوتا ظننا انه مابق بتهامة جبل الا انفتت علينا اي ظننا انه يفتت و يقع علينا فما عقلنا حتى قضى صلاته ورجع الي اهله ثم تواعدنا ليلة اخرى فلما جاء نهضنا اليه فرأينا الصفا والمروة التصقت احداهما بالاخرى فحالتا بيننا و بينه وفي رواية كان النبي صلي الله عليه وسلم يصلي فجاءه ابوجهل فقال الم انهك عن هذا فانزل الله تعالى ارأيت الذي ينهى عبدا اذا صلى الى آخر السورة وفي رواية انه صلى الله عليه وسلم لما انصرف من صلاته زبره ابوجهل اى انتهره

وقال انك لتعلم ان ما بها أكثر نادياً مني فانزل الله تعالى فليدع ناديه سندع الزبانية قال ابن عباس رضي الله عنهما لو دعا ناديه لاخذته زبانية الله وقال يوما للنبي صلى الله عليه وسلم لقد علمت اني أمنع أهل البطحاء وانا العزيز الكريم فانزل الله فيه ذق انك أنت العزيز الكريم قال الواحدي أي تقول له الزبانية عند تعذيبه في النار ماذ كر توبيخا له * ومن ذلك انه لما أنزل الله تعالى سورة تبت يدا أبي لهب جاءت امرأة ابي لهب وهي أم جميل قال بعضهم الا ولى بها أم قبيح واسمها العوزاء وقيل اروى بنت حرب اخت ابي سفيان ولها ولولة وبيدها فهر اى حجر يملأ (٢٠٠) الكف فيه طول تدق به الهاون الى النبي صلى الله عليه وسلم ومعه ابو بكر رضي الله عنه فلما رآها قال يارسول الله انها امرأة بذية اى تاتي بالفحش من القول فلو قمت كى لا تؤذيك فقال انها لن ترانى فجاءت فقالت يا ابا بكر صاحبك هجاني وفي لفظ ماشان صاحبك ينشد في الشعر قال لا والله وما يقول الشعر اى ينشيه وفي لفظ لا ورب هذا البيت ماهجاك والله ماصاحبي شاعر اى لا يحسن انشاءه فقالت له انت عندى لصادق وانصرفت وهي تقول قد علمت قريش اني بنت سيد تعنى عبد مناف جد ابيها اى ومن كان عبد مناف اباه لا ينبغى لاحد ان يتجاسر على ذمه قال ابو بكر رضى الله عنه قلت يارسول الله لم ترك قال لم يزل ملك يسترني بجناحيه وفي رواية انه صلى الله عليه وسلم قال لابي بكر قل لها هل ترين عندي أحدا فسالها ابو بكر فقالت انهزأبي والله ماارى عندك احدا وفي رواية انها جاءت وهو صلى الله عليه وسلم في المسجد حين ومعه ابو بكر وعمر رضي الله عنهما وفي يدها فهر فلما وقفت على النبي صلى الله عليه وسلم اخذ الله على بصرها فلم تره ورأت ابا بكر وعمر رضي الله عنهما فاقبلت على ابي بكر رضي الله عنه فقالت له اين صاحبك قال وما تصنعين به قالت بلغني انه هجاني والله لو وجدته لضربته بهذا الحجر فمه فقال عمر رضي الله عنه ويحك انه ليس بشاعر فقالت انى لا اكلمك يا ابن الخطاب لما تعلمه من شدته ثم أقبلت على ابي بكر رضي الله عنه لما تعلمه من لينه فقالت والثواقب اى النجوم انه لشاعر واني لشاعرة أى فكما هجاني لا هجونه وانصرفت

ويكفها فقال له ابن الزبير مالك فقال ان حمام الحرم تحت رجليها فاكره أن أطا حمام الحرم فقال تفعل هذا وأنت تقتل المسلمين فقال له تاذن لنا أن نطوف بالكعبة ثم نرجع الي بلادنا فاذن لهم فطافوا وقال له ان كان هذا الرجل قد هلك فانت أحق الناس بهذا الامر يعني الخلافة فارحل معي الي الشام فوالله لا يختلف عليك اثنان فلم يثق به ابن الزبير وأغلظ عليه القول فكر راجعا وهو يقول أعده بالملك وهو يعدني بالقتل ومن ثم قيل كان في ابن الزبير خلال لا تصلح معها الخلافة منها سوء الخلق وكثرة الخلاف ودخل في طاعة ابن الزبير جميع اهل البلدان الا الشام ومصر فان مروان بن الحكم تغلب عليهما بعد موت معاوية بن يزيد بن معاوية فان معاوية هذا مكث فى الخلافة أربعين يوما وقيل عشرين يوما بعد ان كان مروان عزم على أن يبايع لابن الزبير بدمشق وقد كان ابن الزبير لما ولى أخاه نائبا عنه بالمدينة أمره باجلاء بني أمية وفيهم مروان وابنه عبد الملك الي الشام فلما أراد مروان أن يبايع ابن الزبير بدمشق ثنى عزمه عن ذلك جماعة وقالوا له أنت شيخ قريش وسيدها وقد فعل معكم ابن الزبير مافعل فانت أحق بهذا الامر فوافقهم ومكث تسعة أشهر في الخلافة فهو الرابع من خلفاء بني أمية وقام بالامر بعده ولده عبد الملك وهو أول من سمى عبد الملك فى الاسلام ثم عهد عبد الملك لأولاده الاربعة من بعده الوليد ثم سليمان ثم يزيد ثم هشام وادعى عمرو بن سعيد ان مروان عهد اليه بعد ابنه عبد الملك فضاق عبد الملك بذلك ذرعا واستعجل أمر عمرو بدمشق فلم يزل به عبد الملك حتي قتله وفى كلام ابن ظفر ان عبد الملك لما خرج لمقاتلة عبد الله بن الزبير خرج معه عمرو بن سعيد وقد انطوى على دغل نية وفساد طوية وطاعيته في نقل الخلافة فلما ساروا عن دمشق أياما تمارض عمرو بن سعيد واستاذن عبد الملك في العود الي دمشق فاذن له فلما عاد ودخل دمشق صعد المنبر وخطب خطبة نال فيها من عبد الملك ودعا الناس الي خلعه فاجابوه الي ذلك وبايعوه فاستولى على دمشق وحصن سورها وبذل الرغائب وبلغ ذلك عبد الملك وهو متوجه الى ابن الزبير فاشير على عبد الملك ان يرجع الى دمشق ويترك ابن الزبير لان ابن الزبير لم يعطه طاعة ولا وثب له على مملكة فهو في صورة ظالم له وقصده لعمرو بن سعيد فى صورة مظلوم لانه نكث بيعته وخان امانته وأفسد رعيته فرجع الى دمشق فظفر بعمرو بن سعيد ويقال ان سبب بناء عبد الله بن الزبير رضي الله تعالي عنه للكعبة انه جاء سيل فطبقها فكان عبد الله رضى الله تعالي عنه يطوف سباحة أى ولا مانع من وجود الامرين الحرق والسيل فلما رأي عبد الله ماوقع فى الكعبة شاور من حضر ومن جملتهم عبد الله بن عباس رضي الله تعالي عنهما في هدمها فهابوا هدمها وقالوا نري أن يصلح ماوهى ولا تهدم فقال لو أن بيت أحدكم أحرق لم يرض له الا باكمل اصلاح ولا يكمل اصلاحها الا بهدمها وقد حدثته خالته عائشة رضى الله تعالى عنها عن رسول الله صلى الله عليه وسلم انه قال لها لم ترى قومك يعني قريشا حين بنوا الكعبة اقتصروا عن قواعد ابراهيم عليه الصلاة والسلام

فقيل لرسول الله صلي الله عليه وسلم انها لم ترك فقال انها لن ترانى جعل بينى وبينها حجاب أى لانه قرأ قرآنا اعتصم به كما قال تعالي واذا قرأت القرآن جعلنا بينك و بين الذين لا يؤمنون بالآخرة حجابا مستورا وفي رواية أقبلت ومعها فهران وهي تقول * مذمما أبينا * ودينه قلينا * وأمره عصينا فقالت أين الذى هجانى وهجا زوجي والله لئن رأيته لاضربنه بهذين الفهرين قال أبو بكر يا أم جميل والله ماهجاك ولا هجا زوجك قالت والله ما أنت بكذاب وان الناس ليقولون ذلك ثم ولت ذاهبة فقلت يارسول الله انها لم ترك فقال النبي صلى الله عليه وسلم حال بينى و بينها جبريل ولعل مجيئها قد (٢٠١) تكرر فلا منافاة بين الروايات

حين عجزت بهم النفقة لولا حدثان قومك بالجاهلية أى قرب عهدهم بها أى وفى لفظ لولا الناس حديثو عهد بالجاهلية أي قريب عهدهم بها أى وفي لفظ لولا الناس حديثو عهد بكفر وليس عندى من النفقة مايقوى على بنائها لهدمتها وجعلت لها خلفا أي بابا من خلفها أى وفي لفظ لجعلت لها بابا يدخل منه وبابا يخرج الناس منه وفى لفظ وجعلت لها بابين بابا شرقيا وبابا غربيا وألصقت بابها بالارض أى كما كان عليه في زمن ابراهيم ولادخلت الحجر فيها أى وفي رواية لادخلت نحو ستة أذرع وفي رواية ستة أذرع وشيا وفى رواية وشبرا وفى رواية قريبا من سبعة أذرع فقد اضطربت الروايات في القدر الذى أخرجته قريش وفى لفظ لادخلت فيها ما أخرج منها وفي لفظ لجعلتها على أساس ابراهيم وأزيد اى بان أزيد فى الكعبة من الحجر أى ذلك ما أخرجته قريش خشى صلي الله عليه وسلم ان تنكر قلوبهم هدم بنائهم الذي يعدونه من اكمل شرفهم فربما حصل لهم الارتداد عن الاسلام وقد ذكر بعضهم ان كل من بني الكعبة بعد ابراهيم عليه الصلاة والسلام لم يبنها الا على قواعد ابراهيم غير ان قريشا ضاقت بهم النفقة أى الحلال الحديث وهذا بناء على ان من بعد ابراهيم وقبل قريش بناها كلها وليس كذلك بل الحاصل منهم انما هو ترميم لها فقوله لم يبنها الا على قواعد ابراهيم ليس على ظاهره بل المراد انه ابقاها على ذلك قال وعن ابن عباس رضي الله تعالى عنهما انه قال لعبد الله دع بناء وأحجارا اسلم عليها المسلمون و بعث عليها النبي صلى الله عليه وسلم أى فانه يوشك أن ياتي بعدك من يهدمها فلا يزال يهدم ويبني فيتهاون الناس بحرمتها ولكن ارفعها أى رمها فقال عبد الله انى مستخير ربى ثلاثا ثم عازم على أمرى فلما مضي الثلاث أجمع أمره على ان ينقضها فتحاماها الناس وخشوا ان ينزل باول الناس بقصدها أمر من السماء حتي صعد هارجل فالقي منها حجارة فلم ير الناس اصابه شئ فتابعوه اه اى وقيل اول فاعل لذلك عبد الله ابن الزبير نفسه رضى الله تعالي عنه وخرج ناس كثير من مكة الى منى ومنهم ابن عباس رضي الله تعالى عنهما فاقاموا بها ثلاثا مخافة أن يصيبهم عذاب شديد بسبب هدمها وأمر ابن الزبير جماعة من الحبشة بهدمها رجاء أن يكون فيهم الذى اخبر به صلى الله عليه وسلم انه يهدمها وفيه ان الذى أخبر النبي صلى الله عليه وسلم بانه يهدمها ذكر صفته حيث قال كانى انظر اليه أسود أفحج ينقضها حجرا حجرا وجاء فى وصفه انه مع كونه أفحج الساقين أزرق العينين أفطس الانف كبير البطن ووصف أيضا بانه أصلع وفي لفظ أجلح وهو من ذهب شعر مقدم رأسه ووصف بانه أصعل أي صغير الرأس وبانه اصمع أى صغير الاذنين معه اصحابه ينقضونها حجرا حجرا ويتناولونها حتي يرموا بها الي البحر أى وقوله ويتناولونها حتي يرموا بها الى البحر لعله لم يثبت عند ابن الزبير وكذا تلك الاوصاف وهدم الحبشة لها يكون بعد موت عيسى عليه الصلاة والسلام ورفع القرآن من الصدور والمصاحف أى ووردان أول مايرفع رؤيته صلى الله عليه وسلم في المنام والقرآن وأول نعمة ترفع من الارض العسل وقيل يكون

وكما يقال في الحمد محمد يقال فى الذم مذمم لانه لا يقال ذلك الا لمن ذم مرة بعد أخري كما ان محمدا لا يقال الا لمن حمد مرة بعد أخري وقد جاء انه صلى الله عليه وسلم قال كيف صرف الله عنى شتم قريش ولعنهم يشتمون مذمما و يلعنون مذمما وانا محمد * وفي الدر المنثور للجلال السيوطى انها أتت رسول الله صلى الله عليه وسلم وهو جالس في الملأ فقالت يا محمد علام تهجونى قال والله انى ما هجوتك ماهجاك الا الله قالت ارأيتني احمل حطبا اورأيت في جيدى حبلا من مسد وهذا يؤيد ماقاله بعض المفسرين ان الحطب عبارة عن النميمة يقال فلان يحطب على أى ينم لانها كانت تمشي بين الناس بالنميمة وتغرى زوجها وغيره بعداوته صلي الله عليه وسلم وتبلغهم عنه أحاديث لتحثهم بها على

عداوته وان الحبل عبارة عن حبل من نار محكم وعن عروة بن الزبير مسد النار سلسلة من حديد ذرعها سبعون ذراعا والله أعلم والى ذلك أشار صاحب الهمزية بقوله

وأعدت حمالة الحطب الفهـ ـر وجاءت كانها الورقاء ... يوم جاءت غضبي تقول أفي مثـ ـلى من أحمد يقال الهجاء

وتولت ومارأته ومن أيـ ـن ترى الشمس مقلة عمياء ... وقيل معني كونها حمالة الحطب انها كانت تحمل الشوك والحسك وتطرحه في طريقه صلى الله عليه وسلم ولا مانع من اجتماع الاوصاف فيها وقوله كانها الورقاء يعني انها جاءت وهي في غاية السرعة والعجلة كانها

في شدة السرعة والعجلة الحمامة الشديدة الاسراع يروي انها لما بلغتها سورة تبت يدا أبي لهب جاءت الى أخيها ابي سفيان اى بناء على ان امرأة ابي لهب هي اروى بنت حرب كما تقدم فدخلت في بيته وهي مضطرمة أي محترقة غضبا فقالت له ويحك يا أحمس اى شجاع اما تغضب ان هجاني محمد فقال سا كفيك إياه ثم أخذ سيفه وخرج ثم عاد سريعا فقالت له هل قتلته فقال لها يا أختي أيسرك ان رأس اخيك في فم ثعبان قالت لا والله فقال كاد ذلك يكون الساعة اى فانه رأى ثعبانا لو قرب ابو سفيان من النبي صلى الله عليه وسلم لالتقم ذلك الثعبان رأسه ولما نزلت هذه السورة التي هي تبت يدا ابى لهب قال ابو لهب لابنة عتبة بصيغة التكبير وقد

اسلم عام الفتح مع اخيه معتب رضى الله عنهما رأسك من رأسي حرام ان لم تفارق ابنة محمد يعني رقية رضى الله عنها فانه كان تزوجها ولم يدخل بها ففارقها وكان اخوها عتيبة بالتصغير متزوجا ابنته صلى الله عليه وسلم ام كلثوم ولم يدخل بها ايضا وكان نكاح المشرك للمسلمة غير ممنوع في صدر الاسلام ثم حرمه تعالى بقوله ولا تنكحوا المشركين حتى يؤمنوا وبقوله تعالى في صلح الحديبية فلا ترجعوهن الى الكفار الآية فقال عتيبة وقد اراد الذهاب الي الشام لآتين محمدا فلاوذينه في ربه فاتاه فقال يا محمد هو كافر بالنجم وفى رواية برب النجم اذا هوى وبالذي دنى فتدلي ثم بصق فى وجه النبي صلى الله عليه وسلم ورد عليه ابنته اى طلقها فقال النبي صلى الله عليه وسلم اللهم سلط وفي رواية ابعث عليه كلبا من كلابك وكان ابو طالب حاضرا فوجم لها اذا

هدمها في زمن عيسي عليه الصلاة والسلام وجمع بانه يهدم بعضها في زمن عيسى عليه الصلاة والسلام فاذا جاءهم الصريخ هربوا فاذا مات عيسي عادوا وكلما هدمها فهدمها عبد الله الى أن انتهى الهدم الى القاعد أى التى هى الاساس قال وفى رواية كشف له عن أساس ابراهيم عليه الصلاة والسلام فوجده داخلا فى الحجر ستة أذرع وشيا وأحجار ذلك الاساس كانها أعناق الابل حجارة حمراء آخذ بعضها في بعض مشبكة كتشبك الاصابع وأصاب فيه قبر أم اسمعيل عليه الصلاة والسلام وهذا ربما يدل على انه لم يصب فيه قبر اسمعيل وهو يؤيد القول بان قبره فى حيال الموضع الذى فيه الحجر الاسود لا في الحجر كما ذكره الطبرى وانه تحت البلاطة الخضراء التى بالحجر كما تقدم فدعا عبد الله بن الزبير رضي الله تعالى عنهما خمسين رجلا من وجوه الناس وأشرافهم وأشهدهم على ذلك الاساس وأدخل عبد الله بن المطيع العدوي غلمة كانت بيده في ركن من أركان البيت فتزعزعت الاركان كلها فارتج جوانب البيت ورجفت مكة باسرها رجفة شديدة وطارت منه برقة فلم يبق دار من دور مكة الا دخلت فيها فتزعزعوا اه * أقول تقدم في بناء قريش أنهم أفضوا الى حجارة خضر كالاسنمة آخذ بعضها ببعض وان رجلا أدخل عنلته بين حجرين منها فحصل نحو ما ذكر وقد يقال لا مخالفة بين كون تلك الاحجار كانت خضراء وبين كونها حمراء لانه يجوز ان تكون حمرة تلك الاحجار ليست صافية بل هى قريبة من السواد ومن ثم وصفت بانها زرق كما تقدم والاسود يقال له أخضر كما ان الاخضر غير الصافي يقال له أسود والصافي يقال له ازرق والله أعلم وجعل عبد الله على تلك القواعد ستورا فطاف الناس بتلك الستور حتى بني عليها وارتفع البناء وزاد في ارتفاعها على ما كانت عليه في بناء قريش تسعة اذرع فكانت سبعا وعشرين ذراعا زاد بعضهم وربع ذراع وبناها على مقتضي ما حدثته به خالته عائشة رضى الله تعالى عنها فادخل فيه الحجر أى لانه يجوز أن يكون ادخال الحجر هو الذى سمعه من عائشة فعمل به دون غيره ذلك من الروايات المتقدمة الدال على ان الحجر ليس من البيت وانما منه ستة أذرع وشبرا وقريب من سبعة اذرع وفيه ان هذا أى قوله فادخل فيه الحجر هو الموافق لما تقدم من أن قريشا أخرجت منها الحجر وهو واضح ان كان وجد الاساس خارجا عن جميع الحجر واما اذا لم يكن خارجا عن جميع الحجر كيف يتعداه ولا يبني عليه اعتمادا على ما حدثته به خالته عائشة رضي الله تعالى عنها عن نص حديث عائشة رضى الله تعالى عنها انه صلي الله عليه وسلم قال لها فان بدا لقومك من بعد أن يبنوا فهلمي لأريك ما تركوا منه فاراها قريبا من ستة اذرع فليتامل وجعل لها خلفا أى بابا من خلفها وألصقه بالاساس كالمقابل له قال ولما ارتفع البناء الي مكان الحجر الاسود وكان في وقت الهدم وجد مصدعا بسبب الحريق كما تقدم فشده بالفضة ثم جعله في ديباجة وادخله فى تابوت وأقفل عليه وادخله دار الندوة فحين وصل البناء الى محله أمر ابنه حمزة وشخصا آخر أن يحملاه ويضعاه محله وقال

ابو طالب وقال ما اغناك يا ابن اخي عن هذه الدعوة فرجع عتيبة الي أبيه فاخبره بذلك ثم خرج هو وابوه الى الشام في جماعة فنزلوا منزلا فاشرف عليهم راهب من دير فقال لهم ان هذه الارض مسبعة فقال ابو لهب لاصحابه انكم قد عرفتم نسبي وحقي فقالوا أجل يا أبا لهب فقال اعينونا يا معشر قريش هذه الليلة فانى أخاف على ابنى دعوة محمد فاجمعوا متاعكم الى هذه الصومعة ثم افرشوا لابنى عليه ثم افرشوا لكم حوله ففعلوا ثم جمعوا جمالهم وانا خوها واحدقوا بعتيبة فجاء الاسد يتشمم وجوههم حتى ضرب عتيبة فقتله وفى رواية

فضخ رأسه وفي رواية ثنى ذنبه ووثب وضربه بذنبه ضربة واحدة فخدشه فمات مكانه وفى رواية فضغمه ضغمة كانت اياها فقال وهو بآخر رمق ألم أقل لكم ان محمدا أصدق الناس لهجة ومات فقال ابوه قد عرفت والله ما كان لينفلت من دعوة محمد صلى الله عليه وسلم والاسد يسمي كلبا في اللغة * ومما وقع للنبي صلي الله عليه وسلم من الاذية ماحدث به عبد الله بن مسعود رضي الله عنه قال كنا مع رسول الله صلى الله عليه وسلم في المسجد وهو يصلى وقد نحر بعض الناس جزورا وبقى فرثه أى روثه وكرشه فقال ابوجهل ألا رجل يقوم الى هذا القذر يلقيه على محمد وفي رواية ألا تنظرون الى هذا المرائى أيكم يقوم (٢٠٣) الى جزور بني فلان فيعمد الى فرثها ودمها وسلاها فيجئ به ثم يمهله حتي اذا سجد وضعه بين كتفيه وفي رواية أيكم ياخذ سلا جزور بنى فلان لجزور ذبحت من يومين او ثلاثة فيضعه بين كتفيه اذا سجد فقام شخص من المشركين وفى لفظ أشقى القوم وهو عقبة ابن ابي معيط وجاء بذلك الفرث فالقاه على النبي صلي الله عليه وسلم وهو ساجد فضحكوا وجعل بعضهم يميل الى بعض من شدة الضحك قال ابن مسعود رضي الله عنه فهبنا أى خفنا أن نلقيه عنه وفي لفظ وانا قائم أنظر لو كانت في منعة لطرحته عن ظهر رسول الله صلى الله عليه وسلم حتى جاءت فاطمة رضى الله عنها بعد أن ذهب اليها انسان وأخبرها بذلك واستمر صلى الله عليه وسلم ساجدا حتى ألقته عنه واستمر اره عند من يقول بنجاسة ذلك لعدم علمه بنجاسة الموضوع ولما القته اقبلت عليهم تشتمهم فقام صلي الله عليه وسلم فسمعته يقول وهو قائم بصلى اللهم اشدد وطاتك اي عقابك الشديد على مضر اللهم اجعلها عليهم سنين كسنى يوسف اللهم عليك بابى الحكم بن هشام يعني أبا جهل وعتبة بن ربيعة وشيبة بن ربيعة والوليد بن عتبة وعقبة بن ابي معيط وعمارة بن الوليد وأمية بن خلف وفي رواية فلما قضي صلاته صلي الله عليه وسلم قال اللهم عليك بقريش ثم سمي اللهم عليك بعمرو بن هشام الى آخر ما تقدم وفى رواية فلما قضي صلاته رفع يديه ثم دعا عليهم وكان اذا دعا دعا ثلاثا ثم قال اللهم عليك بقريش اللهم عليك بقريش فلما سمعوا صوته ذهب عنهم الضحك وهابوا دعوته ثم قال اللهم عليك بابي جهل بن هشام الحديث قال ابن مسعود

اذا وضعتماه وفرغتما فكبرا حتي اسمعكما فاخفف صلاتي فانه صلى بالناس بالمسجد اغتناما لشغلهم عن وضعه لما أحس منهم بالتناقض في ذلك أى ان كل واحد يريد ان يضعه وخاف الخلاف فلما كبر تسامع الناس بذلك فغضب جماعة من قريش حيث لم يحضرهم وكون الحجر وجد مصدعا بسبب الحريق وكون ابن الزبير شده كذلك بالفضة لا ينافي ماوقع بعد ذلك من أن أبا سعيد كبير القرامطة وهم طائفة ملاحدة ظهروا بالكوفة سنة سبعين ومائتين يزعمون ان لا غسل من الجنابة وحل الخمر وانه لا صوم في السنة الا يومى النيروز والمهرجان ويزيدون في اذانهم وان محمد بن الحنفية رسول الله وان الحج والعمرة الى بيت المقدس وافتتنهم جماعة من الجهال وأهل البرارى وقويت شوكتهم حتى انقطع الحج من بغداد بسببه وسبب ولده ابي طاهر فان ولده أبى طاهر بني دارا بالكوفة وسماها دار الهجرة وكثر فساده واستيلاؤه على البلاد وقتله المسلمين وتمكنت هيبته من القلوب وكثرت أتباعه وذهب اليه جيش الخليفة المقتدر بالله السادس عشر من خلفاء بني العباس غير مامرة وهو يهزمهم ثم ان المقتدر سير ركب الحاج الى مكة فوافاهم ابو طالب يوم التروية فقتل الحجيج بالمسجد الحرام وفى جوف الكعبة قتلا ذريعا وألقى القتلي فى بئر زمزم وضرب الحجر الاسود بدبوسا فكسره ثم اقتلعه وأخذه معه وقلع باب الكعبة ونزع كسوتها وشققها بين اصحابه وهدم قبة زمزم وارتحل عن مكة بعد ان أقام بها احد عشر يوما ومعه الحجر الاسود وبقى عند القرامطة أكثر من عشرين سنة اى والناس يضعون أيديهم محله للتبرك ودفع لهم فيه خمسون ألف دينار فأبوا حتى أعيد في خلافة المطيع وهو الرابع والعشرون من خلفاء بني العباس فاعيد الحجر الى موضعه وجعل له طوق فضة شد به زنته ثلاثة آلاف وسبعمائة وتسعون درهما ونصف قال بعضهم تاملت الحجر وهو مقلوع فاذا السواد فى رأسه فقط وسائره أبيض وطوله قدر عظم الذراع وبعد القرامطة في سنة ثلاث عشرة واربعمائة قام رجل من الملاحدة وضرب الحجر الاسود ثلاث ضربات بدبوس فتشقق وجه الحجر من تلك الضربات وتساقطت منه شظيات مثل الاظفار وخرج مكسره أسمر يضرب الي الصفرة محببا مثل حب الخشخاش فجمع بنو شيبة ذلك الفتات وعجنوه بالمسك واللت وحشوه فى تلك الشقوق وطلوه بطلاء من ذلك وجعل طول الباب أحد عشر ذراعا والباب الآخر بازائه كذلك فلما فرغ من بنائها خلقها من داخلها وخارجها بالخلوق أى الطيب والزعفران وكساها القباطي اي وهي ثياب بيض رقاق من كتان تتخذ بمصر وفى كلام بعضهم أول من كسا الكعبة الديباج عبد الله بن الزبير * أقول وبناء عبد الله للكعبة من جملة اعلام النبوة لانه من الاخبار بالمغيبات ففي نص حديث عائشة رضى الله تعالى عنها فان بدا لقومك من بعدي ان يبنوه فهلمي لأريك ماتركوا منه فاراها قريبا من ستة اذرع وتقدم ان هذا يرد قول بعضهم ان ابن الزبير أدخل فى بنائه جميع الحجر قال بعضهم وهذا منه صلي الله عليه وسلم تصريح بالاذن في ان يفعل ذلك بعده صلى الله عليه وسلم

والله لقد رأيتهم وفي رواية لقد رأيت الذين سمي صرعى يوم بدر ثم سحبوا الى القليب قليب بدر والمراد انه رأى اكثرهم لان عمارة ابن الوليد مات بارض الحبشة كافرا مسحورا مجنونا وعقبة بن أبي معيط أخذ اسيرا يوم بدر وقتل بعرق الظبية وأمية بن خلف قتل يوم بدر ولكنه لم يطرح فى القليب بل أهالوا التراب عليه في مكانه لانتفاخه وتقطعه ولا مانع ان يكون النبي صلى الله عليه وسلم كرر هذا الدعاء وأتى به وهو قائم يصلي و بعد الفراغ من الصلاة فلا منافاة والمراد بسني يوسف القحط والجدب فاستجاب الله دعاءه فاصابتهم سنة اكلوفيها الجيف والجلود (٢٠٤) والعظام والعلهز وهو الوبر والدم أي يخلط الدم باوبار الابل و يشوي على النار وصار الواحد منهم يرى ما بينه و بين السماء كالدخان من الجوع وجاءه صلى الله عليه وسلم جمع من المشركين فيهم ابو سفيان وقالوا يا محمد انك تزعم انك بعثت رحمة وإن قومك قد هلكوا فادع الله لهم فدعا رسول الله صلي الله عليه وسلم فسقوا الغيث فاطبقت السماء عليهم سبعا فشكى الناس كثرة المطر فقال اللهم حوالينا ولا علينا فانحدرت السحابة وجاء انهم قالوا ربنا اكشف عنا العذاب انا مؤمنون اى لا نعود لما كنا فيه فلما كشف عنهم عادوا وقال بعضهم ان هذا انما كان بعد الهجرة فانه صلى الله عليه وسلم مكث شهرا اذا رفع رأسه من ركوع الركعة الثانية من صلاة الفجر بعد قوله سمع الله لمن حمده يقول اللهم انج الوليد بن الوليد وسلمة بن هشام وعياش بن أبي ربيعة والمستضعفين من المؤمنين بمكة اللهم اشدد وطاتك على مضر اللهم اجعلها عليهم سنين كسني يوسف وربما وقيل

عند القدرة عليه والتمكن منه وقد قال المحب الطبري وهذا الحديث يعني حديث عائشة رضى الله تعالي عنها يدل تصريحا وتلويحا على جواز التغيير في البيت اذا كان لمصلحة ضرورية أو حاجية أو مستحسنة قال الشهاب ابن حجر الهيثمي ومن الواضح البين ان ما وهي وتشقق منها في حكم المنهدم أو المشرف على الانهدام فيجوز اصلاحه بل يندب بل يجب هذا كلامه وفي شعبان سنة تسع وثلاثين وألف جاء سيل عظيم بعد صلاة العصر يوم الخميس لعشرين من الشهر المذكور هدم معظم الكعبة سقط به الجدار الشامي بوجهيه وانحدر معه في الجدار الشرقي الي حد الباب ومن الجدار الغربي من الوجهين نحو السدس وهدم أكثر بيوت مكة واغرق في المسجد جملة من الناس خصوصا الاطفال فان الماء ارتفع الي ان سد الابواب وعند مجيء الخبر بذلك الي مصر جمع متوليها الوزير محمد باشاه وهو الوزير الاعظم الآن أي في سنة ثلاث واربعين وألف جمعا من العلماء كنت من جملتهم ووقعت الاشارة بالمبادرة للعمارة وقد جعلت للوزير المذكور في ذلك رسالة لطيفة وقعت منه موقعا كبيرا واعجب بها كثيرا حتى انه دفعها لمن عبر عنها باللغة التركية وارسل بها لحضرة مولانا السلطان مراد أعز الله أنصاره وذكرت فيها ان الحق ان الكعبة لم تبن جميعها الا ثلاث مرات المرة الاولى بناء ابراهيم عليه الصلاة والسلام والثانية بناء قريش وكان بينهما ألفا سنة وسبعمائة سنة وخمس وسبعون سنة والثالثة بناء عبد الله بن الزبير أى وكان بينهما نحو اثنتين وثمانين سنة أى وأما بناء الملائكة وبناء آدم وبناء شيث لم يصح وأما بناء جرهم والعمالقة وقصي فانما كان ترميما ولم تبن بعد هدمها جميعها الا مرتين مرة زمن قريش ومرة زمن عبد الله بن الزبير رضي الله تعالى عنه وحينئذ يكون ما جاء فى الحديث استكثروا من الطواف بهذا البيت قبل ان يرفع وقد هدم مرتين ويرفع في الثالثة معناه قد يهدم مرتين ويرفع فى الهدم الثالث من الدنيا * وذكر الامام البلقيني ان كون ابن الزبير أول من كسا الكعبة الديباج أشهر من القول بان أول من كساها الديباج أم العباس بن عبد المطلب كما سياتي وجاز ان يكون عبد الله بن الزبير كساها اولا القباطي ثم كساها الديباج والله اعلم وكان كسوتها أي في زمن الجاهلية المسوح والانطاع فان أول من كساها تبع الحميرى كساها الانطاع ثم كساها الثياب الحيرية أى وفي رواية كساها الوصائل وهي برود حمر فيها خطوط خضر تعمل باليمن وفي كلام الامام البلقيني ويروى ان تبعا اليماني لما كساها الخسف انتفضت فزال ذلك عنها فكساها المسوح والانطاع فانتفضت فزال ذلك عنها فكساها الوصائل فقبلتها قال والوصائل ثياب موصولة من ثياب اليمن * وفي الكشاف كان تبع الحميرى مؤمنا وكان قومه كافرين ولذلك ذم الله قومه ولم يذمه وعن النبي صلي الله عليه وسلم لا تسبوا تبعا فانه كان قد اسلم وعنه عليه الصلاة والسلام ما أدرى اكان تبع نبيا اوغير نبي هذا وقد نقل الشمس الحموي في كتابه المناهج الزهية والمباهج المرضية عن ابن عباس رضي الله تعالي عنهما انه كان نبيا

فعل ذلك بعد رفعه من الركعة الاخيرة من العشاء قال البيهقي قد روى فى قصة ابى سفيان ما دل على ان ذلك كان بعد الهجرة ولعله كان مرتين مرة قبل الهجرة ومرة بعدها لصحة كل من الروايتين وفي البخاري لما استعصت قريش على النبي صلي الله عليه وسلم دعا عليهم بسنين كسني يوسف فبقيت السماء سبع سنين لا تمطر وفى رواية فى البخارى أيضا لما ابطئوا على النبي صلي الله عليه وسلم بالاسلام قال اللهم اكفنيهم بسبع سنين كسبع يوسف فاصابتهم سنة حصت كل شئ وفي رواية اللهم أعنى عليهم بسبع كسبع يوسف فاصابهم

قحط وجهد حتي أكلوا العظام فجعل الرجل ينظر الى السماء فيرى مابينه وبينها كهيئة الدخان من الجهد فانزل الله تعالى فارتقب يوم تاتى السماء بدخان مبين يغشى الناس هذا عذاب أليم فاتي ابوسفيان رسول الله صلى الله عليه وسلم فقال يارسول الله استسق لمضر فانها قد هلكت فدعا لهم صلى الله عليه وسلم فسقوا فلما أصابتهم الرفاهية عادوا الي حالهم فانزل الله يوم نبطش البطشة الكبرى انا منتقمون يعني يوم بدر ومن ذلك ماحدث به عثمان بن عفان رضى الله عنه قال كان رسول الله صلى الله عليه وسلم يطوف بالبيت ويده على يد أبى بكر رضى الله عنه وفي الحجر ثلاثة نفر جلوس عقبة بن أبي معيط وابوجهل ابن هشام وأمية بن خلف فمر رسول الله صلي الله عليه وسلم فلما حاذاهم أسمعوه بعض مايكره فعرف ذلك في وجه النبي صلي الله عليه وسلم فدنوت منه ووسطته أى جعلته وسطا فكان بينى وبين ابى بكر فادخل أصابعه في اصابعى وطفنا فلما حاذاهم قال ابوجهل والله لانصالحك مابل بحر صوفة وأنت تنهي ان نعبد مايعبد آباؤنا فقال رسول الله صلى الله عليه وسلم أنا على ذلك ثم مشى عنهم فصنعوا به في الشوط الثالث مثل ذلك حتى اذا كان الشوط الرابع قاموا له صلى الله عليه وسلم ووثب ابوجهل يريد أن ياخذ بمجامع ثوبه فدفعت في صدره فوقع على استه ودفع ابوبكر أمية ودفع رسول الله صلى الله عليه وسلم عقبة بن أبى معيط ثم انفرجوا عن رسول الله صلى الله عليه وسلم وهو واقف ثم قال أما والله لاتنتهون حتى يحل عليكم عقابه اى ينزل عليكم عاجلا قال عثمان رضي الله عنه فوالله مامنهم رجل الا وقد اخذته الرعدة فجعل رسول صلى الله عليه وسلم يقول بئس القوم أنتم لنبيكم ثم انصرف الي بيته وتبعناه حتي انتهى الى باب بيته ثم أقبل علينا بوجهه فقال ابشروا فان الله عز وجل مظهر دينه ومتمم كلمته وناصر نبيه ان هؤلاء ترون من يذبح منهم على ايديكم عاجلا ثم انصرفنا الى بيوتنا فوالله لقد ذبحهم الله بايدينا يوم بدر أي بايدى الصحابة رضى الله عنهم يوم بدر بالنظر الى غالبهم فلا ينافي كون عثمان رضى الله عنه تاخر بالمدينة لاجل مرض رقية بنت رسول الله صلى الله عليه وسلم ولازمها الي ان توفيت فهو معدود من اهل بدر لانه في حاجة الله ورسوله صلى

وقيل أول من كساها عدنان بن أدد وكانت قريش تشترك فى كسوة الكعبة حتي نشا أبو ربيعة بن المغيرة فقال لقريش انا اكسوا الكعبة سنة وحدى وجميع قريش سنة أى وقيل كان يخرج نصف كسوة الكعبة في كل سنة ففعل ذلك الي أن مات فسمته قريش العدل لانه عدل قريشا وحده في كسوة الكعبة ويقال لبنيه بنو العدل وكانت كسوتها لاتنزع فكان كلما تجدد كسوة تجعل فوق واستمر ذلك الى زمنه صلي الله عليه وسلم ثم كساها النبي صلي الله عليه وسلم الثياب اليمانية وفى كلام بعضهم أول من كسا الكعبة القباطى النبي صلى الله عليه وسلم وكساها ابوبكر وعمر وعثمان القباطي وكساها معاوية الديباج والقباطي والحبرات فكانت تكسي الديباج يوم عاشوراء والقباطي في آخر رمضان والاقتصار على ذلك ربما يفيد أن عطف الحبرات على القباطي من عطف التفسير فليتامل وكساها المامون الديباج الاحمر والديباج الابيض والقباطى فكانت تكسى الاحمر يوم التروية والقباطى يوم هلال رجب والديباج الابيض يوم سبع وعشرين من رمضان قال بعضهم وهكذا كانت تكسى فى زمن المتوكل العباسي ثم في زمن الناصر العباسى كسيت السواد من الحرير واستمر ذلك الي الآن فى كل سنة وكسوتها من غلة قريتين يقال لهما بيسوس وسنديس من قرى القاهرة وقفهما على ذلك الملك الصالح اسمعيل بن الناصر محمد بن قلاوون فى سنة نيف وخمسين وسبعمائة أى والآن زادت القرى على هاتين القريتين والحاصل ان أول من كساها على الاطلاق تبع الحميرى كما تقدم على الراجح وذلك قبل الاسلام بتسعمائة سنة قيل وسبب كسوة أم عمه صلى الله عليه وسلم لها الديباج ان العباس ضل وهو صبى فنذرت ان وجدته لتكسون الكعبة فوجدته فكست الكعبة الديباج اي وكانت من بيت مملكة وقيل اول من كساها الديباج عبد الملك بن مروان أى وهو المراد بقول ابن اسحق اول من كساها الديباج الحجاج لان الحجاج كان من أمراء عبد الملك وقد سئل الامام البلقينى هل تجوز كسوة الكعبة بالحرير المنسوج بالذهب ويجوز اظهارها في دوران المحمل الشريف فاجاب بجواز ذلك قال لما فيه من التعظيم لكسوتها الفاخرة التي ترجى بكسوتها الخلع السنية في الدنيا والآخرة ويجوز اظهارها في دوران المحمل الشريف فان في ذلك المناسبة للحال المنيف هذا كلامه أي وأول من حلى بابها بالذهب جده صلى الله عليه وسلم عبد المطلب فانه لما حفر بئر زمزم وجد فيها الاسياف والغزالتين من الذهب فضرب الاسياف بابا لها وجعل في ذلك الباب الغزالتين فكان أول ذهب حليته الكعبة على ماتقدم واول من ذهب الكعبة في الاسلام عبد الملك بن مروان وقيل عبد الله بن الزبير جعل على اساطينها صفائح الذهب وجعل مفاتيحها من الذهب وجعل الوليد بن عبد الملك الذهب على الميزاب يقال انه أرسل لعامله على مكة ستة وثلاثين الف دينار يضرب منها على باب الكعبة وعلى الميزاب وعلى الاساطين التى داخلها وعلى اركانها من داخل وذكر ان الامين بن هرون الرشيد أرسل الي عامله بمكة بثمانية عشر الف دينار ليضرب بها

الله عليه وسلم ولا ينافي أيضا كون عقبة بن ابي معيط حمل اسيرا من بدر وقتل بعرق الظبية صبرا أي ضربت عنقه بعد حبسه وهم راجعون من بدر وجاء أيضا ان عقبة بن أبي معيط وطئ على رقبته الشريفة صلى الله عليه وسلم وهو ساجد حتى كادت عيناه تبرزان وفي رواية دخل عقبة بن ابي معيط الحجر فوجده صلى الله عليه وسلم يصلي فوضع ثوبه على عنقه صلى الله عليه وسلم وخنقه خنقا شديدا فاقبل أبو بكر رضي الله عنه حتى اخذ بمنكبه ودفعه عن رسول الله صلى الله عليه وسلم وقال أتقتلون رجلا ان يقول ربي الله وقد جاءكم بالبينات من ربكم وفي البخاري عن عروة بن الزبير رضي الله عنه قال قلت لعبد الله بن عمرو بن العاص اخبرني باشد ما صنع المشركون برسول الله صلى الله عليه وسلم قال بينا رسول الله صلى الله عليه وسلم يصلي بفناء الكعبة اذ أقبل عقبة بن ابي معيط فاخذ بمنكب رسول الله صلى الله عليه وسلم ولوي ثوبه في عنقه فخنقه خنقا شديدا فاقبل أبو بكر واخذ بمنكبيه ودفع عن رسول الله صلى الله عليه وسلم وفي رواية قال ما رأيت قريشا اصابت مني عداوة احدما اصابت من عداوة رسول الله صلى الله عليه وسلم ولقد حضرتهم يوما وقد اجتمع ساداتهم وكبراؤهم في الحجر فذكروا رسول الله صلى الله عليه وسلم فقالوا ما صبرنا لامر قط كصبرنا لامر هذا الرجل ولقد سفه أحلامنا وشتم آباءنا وعاب ديننا وفرق جماعتنا وسب آلهتنا لقد صبرنا منه على أمر عظيم فبيناهم كذلك اذ طلع عليهم رسول الله صلى الله عليه وسلم فاقبل يمشي حتى استلم الركن ثم مر طائفا بالبيت فلما مر عليهم لمزوه ببعض القول فعرفنا ذلك في وجهه ثم مر بهم الثانية فلمزوه بمثلها فعرفنا ذلك في وجهه ثم مر بهم الثالثة فوقف عليهم وقال أتسمعون يا معشر قريش اما والذي نفسي بيده لقد جئتكم لذبح فارتعبوا لكلمته تلك وما بقي رجل الا كأنما على رأسه طائر واقع فصاروا يقولون يا أبا القاسم انصرف فوالله ما كنت جهولا فانصرف رسول الله صلى الله عليه وسلم فلما كان الغد اجتمعوا في الحجر وانا معهم فقال بعضهم لبعض ذكرتم ما بلغه منكم وما بلغكم منه حتى اذا نادا كم بما تكرهون

صفائح الذهب على باب الكعبة فقطع ما كان على الباب من الصفائح وزاد عليها ذلك وجعل مسامير ها وحلقتي الباب والعتب من الذهب وان أم المقتدر الخليفة العباسي أمرت غلامها لؤلؤا أن يلبس جميع اسطوانات البيت ذهبا ففعل * وقال عبد الله بن الزبير لما فرغ من بنائها من كان لي عليه طاعة فليخرج فليعتمر من التنعيم ومن قدر أن ينحر بدنة فليفعل فان لم يقدر فشاة ومن لم يقدر فليتصدق بما تيسر وأخرج مائة بدنة فلما طاف استلم الاركان الاربعة جميعا فلم تزل الكعبة على بناء عبد الله بن الزبير تستلم أركانها الاربعة أي لانها على قواعد ابراهيم عليه الصلاة والسلام ويدخل اليها من باب ويخرج من باب حتى قتل أي قتله شخص من جيش الحجاج بحجر رماه به فوقع بين عينيه فقتل وهو بالمسجد لان الحجاج كان أميرا على الجيش الذي ارسله عبد الملك بن مروان لقتاله وكتب عبد الملك بن مروان الى الحجاج أن اهدم ما زاده ابن الزبير فيها أي يهدم البناء الذي جعله على آخر الزيادة التي ادخلها في الكعبة وكانت قريش أخرجتها بدليل قوله وردها الى ما كانت عليه وسد الباب الذي فتح أي وان يرفع الباب الاصلي الى ما كان عليه زمن قريش واترك سائرها أي لانه اعتقد ان ابن الزبير فعل ذلك من تلقاء نفسه فكتب الحجاج الى عبد الملك يخبره بان عبد الله ابن الزبير وضع البناء على أس قد نظر اليه العدول من أهل مكة أي وهم خمسون رجلا من وجوه الناس واشرافهم كما تقدم فكتب اليه عبد الملك لسنا من تخبيط ابن الزبير في شيء فنقض الحجاج ما أدخل من الحجر وسد الباب الثاني أي الذي في ظهر الكعبة عند الركن اليماني ونقص من الباب الاول خمسة أذرع أي ورفعه الى ما كان عليه في زمن قريش فبني تحته أربعة أذرع وشبرا وبنى داخلها الدرجة الموجودة اليوم * وفي لفظ ان الحجاج لما ظفر بابن الزبير كتب الى عبد الملك بن مروان يخبره أن ابن الزبير زاد في الكعبة ما ليس فيها واحدث فيها بابا آخر واستاذن في رد ذلك على ما كانت عليه في الجاهلية فكتب اليه عبد الملك أن يسد بابها الغربي ويهدم ما زاد فيها من الحجر ففعل ذلك الحجاج فسائرها قبل وقوع هذا الهدم بالسيل الواقع في سنة تسع وثلاثين بعد الالف وبنيانه على بنيان ابن الزبير الا الحجاب الذي يلي الحجر فانه من بنيان الحجاج أي والبناء الذي تحت العتبة وهو أربعة أذرع وشبر فان باب الكعبة كان على عهد العماليق وجرهم وابراهيم عليه الصلاة والسلام لاصقا بالارض حتى رفعته قريش كما تقدم وما سد به الباب الغربي والردم كان بالحجارة التي كانت داخل أرض الكعبة أي التي وضعها عبد الله بن الزبير أي ولعله انما وضع في ذلك المحل الحجارة التي تصلح للبناء فلا ينافي ما اخبرني به بعض الثقات أن بعض بيوت مكة كان فيها بعض الحجارة التي أخرجت من الكعبة زمن عبد الله بن الزبير ويقال ان ذلك البيت الذي كان فيه تلك الحجارة كان بيتا لعبد الله بن الزبير رضي الله تعالى عنه وبناء الحجاج كان في السنة التي قتل فيها عبد الله بن الزبير رضي الله تعالى عنه وهي سنة ثلاث وسبعين * قيل ولما دخل عبد الله بن الزبير رضي

تركتموه فبيناهم كذلك اذ طلع عليهم رسول الله صلى الله عليه وسلم فتواثبوا اليه وثبة رجل واحد وأحاطوا به وهم يقولون أنت الذى تقول كذا وكذا يعنون عيب آلهتهم ودينهم فقال نعم أنا الذى أقول ذلك فاخذ رجل منهم بمجمع ردائه صلى الله عليه وسلم فقام أبو بكر رضي الله عنه وهو يبكى ويقول أتقتلون رجلا ان يقول ربي الله فاطلقه الرجل ووقعت الهيبة فى قلوبهم فانصرفوا فذلك أشد ما رأيتهم نالوا من رسول الله صلى الله عليه وسلم وفي رواية قالوا ألست تقول فى آلهتنا كذا وكذا قال بلى فتشبثوا به باجمعهم فاتى الصريخ الى أبى بكر رضى الله عنه فقيل له أدرك صاحبك فخرج أبو بكر رضى الله عنه حتي دخل المسجد فوجد رسول الله صلي الله عليه وسلم والناس مجتمعون عليه فقال ويلكم أتقتلون رجلا ان يقول ربي الله وقد جاءكم بالبينات من ربكم فكفوا عن رسول الله صلي الله عليه وسلم وأقبلوا على أبي بكر رضى الله عنه يضربونه وقالت بنته أسماء رضي الله عنها فرجع الينا فجعل لا يمس شيئا من غدائره الا اجابه وهو يقول تباركت ياذا الجلال والاكرام وجاء انهم مرة اجتمعوا عليه صلى الله عليه وسلم وجذبوا رأسه الشريف ولحيته حتي سقط اكثر شعره فقام أبو بكر دونه وهو يبكي ويقول أتقتلون رجلا ان يقول ربي الله فقال رسول الله صلى الله عليه وسلم دعهم ياأبا بكر فوالذى نفسي بيده انى بعثت اليهم بالذبح فانفرجوا عنه * وعن فاطمة رضي الله عنها بنت النبي صلى الله عليه وسلم قالت اجتمع مشركو اقريش في الحجر يوما فقالوا اذا مر محمد فليضربه كل منا بسيفه ضربة فتقتله فسمعتهم فدخلت على أبى وأنا أبكى فقلت له تركت الملأ من قريش قد تعاقدوا في الحجر فحلفوا باللات والعزى ومناة واساف ونائلة اذا هم رأوك يقومون اليك فيضربونك باسيافهم فيقتلونك فقال يا بنية أسكتي وفي لفظ لا تبكى ثم خرج بعد ان توضا فدخل عليهم المسجد فرفعوا رؤوسهم ثم نكسوا فاخذ قبضة من تراب فرمى بها نحوهم ثم قال شاهت الوجوه فما رجل منهم اصابه ذلك الا قتل ببدر * وكان بجواره صلى الله عليه وسلم جماعة يؤذونه منهم ابولهب والحكم بن ابى العاص وأمية والدمروان وعقبة بن أبى معيط فكانوا يطرحون عليه الاذى فى

الله تعالى عنه وهو محاصر حاصره الحجاج خمسة اشهر وقيل سبعة اشهر وسبع عشرة ليلة على أمه أسماء رضي الله تعالى عنهما قبل قتله بعشرة أيام وهي شاكية أى مريضة فقال لها كيف تجدينك ياأمه قالت ما أجدني الا شاكية فقال لها ان فى الموت لراحة فقالت لعلك تبغيه لى ما أحب ان اموت حتي يأتى على أحد طرفيك اما قتلت واما ظفرت بعدوك فقرت عيني ولما كان اليوم الذى قتل فيه دخل عليها في المسجد فقالت له يا بني لا تقبلن منهم خطة تخاف فيها على نفسك الذي تخافه القتل فوالله لضربة بالسيف في عز خير من ضربة سوط فى ذل ويقال ان الناس لازالوا يتقلون عن ابن الزبير الى الحجاج لطلب الامان وهو يؤمنهم حتي خرج اليه قريب من عشرة آلاف حتى كان من جملة من خرج اليه حمزة وخبيب ابنا عبد الله بن الزبير واخذا لانفسهما أمانا من الحجاج فامنهما ودخل عبد الله على امه فشكا اليها خذلان الناس له وخروجهم الى الحجاج حتى اولاده واهله وانه لم يبق معه الا اليسير والقوم يعطونني ماشئت من الدنيا فما رأيك فقالت يا بنى انت اعلم بنفسك ان كنت تعلم انك على حق وتدعو الى حق فاصبر عليه فقد قتل أصحابك عليه ولا تمكن من رقبتك تلعب بها غلمان بنى أمية وان كنت انما أردت الدنيا فلبئس العبد انت اهلكت نفسك واهلكت من قتل معك ثم خلودك في الدنيا فدنا منها وقبل رأسها وقال والله ما ركنت الى الدنيا ولا احببت الحياة فيها وما دعانى الي الخروج الا الغضب لله أن تستحل حرمته وبعد ان قتل وصلب على الجذع فوق الثنية ومضت ثلاثة ايام جاءت أمه اسماء رضى الله تعالى عنها تقادلان بصرها كان قد كف حتي وقفت عليه فدعت له طويلا ولم يقطر من عينها دمعة وقالت للحجاج اما آن لهذا الراكب ان ينزل فقال لها الحجاج المنافق رأيت كيف نصر الله الحق واظهر ان ابنك ألحد في هذا البيت وقد قال تعالى ومن يرد فيه بالحاد بظلم نذقه من عذاب أليم وقد اذاقه الله ذلك العذاب الاليم * وفي كلام سبط ابن الجوزى ان ابن الزبير لما قال لعثمان رضي الله تعالى عنه وهو محاصر ان عندي نجائب اعددتها لك فهل لك ان تنجو الي مكة فانهم لا يستحلونك بها قال له عثمان سمعت رسول الله صلى الله عليه وسلم يقول يلحد رجل فى الحرم من قريش او بمكة يكون عليه نصف عذاب العالم فلن اكون انا * وفى رواية قال له لا لاني سمعت رسول الله صلى الله عليه وسلم يقول يلحد بمكة كبش من قريش اسمه عبد الله عليه مثل نصف اوزار الناس هذا كلامه وعندى ان المراد بعبد الله الحجاج لا ابن الزبير ولا مانع ان يكون الحجاج من قريش على ان الذى فى الصواعق لابن حجر الهيتمي رحمه الله تعالي ان القائل لعثمان ذلك المغيرة بن شعبة ولما سمعت سيدتنا اسماء رضي الله تعالى عنها الحجاج يقول في ولدها المنافق قالت له كذبت والله ما كان منافقا ولكنه كان صواما قواما برا كان اول مولود ولد فى الاسلام بالمدينة وسر به رسول الله صلي الله عليه وسلم وحنكه بيده وكبر المسلمون يومئذ حتي ارتجت المدينة فرحا به كان عاملا بكتاب الله حافظا لحرم الله يبغض ان يعصي الله عز وجل قال انصرفي

داره فاذا طرحوا عليه أخذه وخرج به ووقف به على بابه ويقول يا بني عبد مناف أي جوار هذا ثم يلقيه ولم يسلم منهم الا الحكم وكان في اسلامه شيء ونفاه النبي صلى الله عليه وسلم الى الطائف وأشار صاحب الهمزية الى أن هذه الاذايا ليست منقصة له صلي الله عليه وسلم بل هي مما تزيده رفعة وهي دليل على فخامة قدره وعلو مرتبته وعظم رفعته ومكانته عند ربه لكثرة صبره واحتماله مع علمه باستجابة دعائه ونفوذ كلمته عند الله تعالي وقد قال صلي الله عليه وسلم أشد الناس بلاء الانبياء وذلك سنة من سنن النبيين السابقين صلى الله عليه وعليهم أجمعين بقوله (٢٠٨) لا تخل جانب النبي مضاما * حين مسته منهم الاسواء كل أمر ناب النبيين فالشد *

ة فيه محمودة والرخاء لويمس النضار هون من النا ر لما اختبر للنضار الصلاء * ومما وقع لابي بكر رضى الله عنه من الاذية ماذكره بعضهم كما في السيرة الحلبية ان رسول الله صلى الله عليه وسلم لما دخل دار الارقم ليعبد الله هو ومن معه من اصحابه سرا أى كما تقدم وكانوا ثمانية وثلاثين رجلا الح ابو بكر رضي الله عنه في الظهور أى الخروج الي المسجد فقال له النبي صلي الله عليه وسلم يا أبا بكر انا قليل فلم يزل به حتي خرج رسول الله صلى الله عليه وسلم ومن معه من الصحابة رضي الله عنهم وقام ابو بكر في الناس خطيبا ورسول الله صلى الله عليه وسلم جالس ودعا الي الله ورسوله فهو أول خطيب دعا الى الله تعالى فثار المشركون على ابى بكر رضى الله عنه وعلى المسلمين يضربونهم فضربوهم ضربا شديدا ووطئ ابو بكر رضى الله عنه بالارجل وضرب ضربا شديدا وصار عتبة بعد ابن ربيعة لعنه الله يضرب ابا بكر رضى الله عنه بنعلين مخصوفتين أى مطبقتين ويحرفهما الى وجهه حتى صار لا يعرف انفه من وجهه فجاءت بنو تيم يتعادون فاجلت المشركين عن ابي بكر رضى الله عنه الى ان ادخلوه منزله ولا يشكون في موته أى ثم رجعوا فدخلوا المسجد فقالوا والله لئن مات ابو بكر لنقتلن عتبة ثم رجعوا الى ابى بكر وصار والده ابو قحافة وبنو تيم يكلمونه فلا يجيب حتي اذا كان آخر النهار تكلم وقال ما فعل رسول الله صلى الله عليه وسلم فعذلوه فصار يكرر ذلك فقالت أمه والله مالى علم بصاحبك فقال اذهبي الى

فانك عجوز قد خرفت قالت والله ما خرفت ولقد سمعت رسول الله صلى الله عليه وسلم يقول يخرج من ثقيف كذاب ومبير اما الكذاب فقد رأيناه تعنى المختار بن أبي عبيد الثقفي والى العراق فانه لما قتل الحسين رضى الله تعالى عنه اتفق مع طائفة من الشيعة ممن كان خذل الحسين ولما قتل ندموا على ذلك فوافقوا المختار على مقاتلة من قتل الحسين من أهل الكوفة فتوجهوا اليه وقتلوا جميع من قاتل الحسين وملكوا الكوفة وشكر الناس للمختار ذلك ثم قالت وأما المبير فانت المبير ولما بلغ عبد الملك ماقاله الحجاج لاسماء كتب اليه يلومه على ذلك أى ومن ثم أرسل اليها الحجاج فابت ان تاتيه فاعاد اليها الرسول وقال اما ان تاتيني أولا بعثن اليك من يسحبك بقرونك فابت وقالت والله لا آتيك حتي تبعث الي من يسحبني بقرونى فعند ذلك أخذ نعليه ومشى حتي دخل عليها فقال يا أمه ان أمير المؤمنين أوصانى بك فهل لك من حاجة فقالت لست لك بام ولكني أم المصلوب على رأس الثنية ومالي من حاجة ولكن انتظر حتي أحدثك ماسمعت من رسول الله صلى الله عليه وسلم سمعت رسول الله صلى الله عليه وسلم يقول يخرج من ثقيف كذاب ومبير فاما الكذاب فقد رأيناه وأما المبير فانت فقال الحجاج مبير للمنافقين ومن كذب المختار انه ادعى النبوة وانه يأتيه الوحى ويسر ذلك لاحبابه * وفي دلائل النبوة للبيهقى عن بعضهم قال كنت أقوم بالسيف على رأس المختار بن أبي عبيد فسمعته يوما يقول قام جبريل عن هذه المرفقة وفي رواية من على هذا الكرسي فاردت ان اضرب عنقه فتذكرت حديثا حدثته ان رسول الله صلى الله عليه وسلم قال اذا أمن الرجل الرجل على دمه ثم قتله رفع له لواء الغدر يوم القيامة فكففت عنه ولعل هذا مستند ما نقل عن كتاب الاملاء لامامنا الشافعى رضى الله تعالى عنه من القول بان المسلم يقتل بالمستامن وقد كتب المختار للاحنف بن قيس وجماعته وقد بلغنى انكم تسموني الكذاب وقد كذب الانبياء من قبلى ولست بخيرهم وقد كان يقع منه أمور تشبه الكهانة منها انه لما جهز جيشا لقتال عبيد الله بن زياد المجهز للجيش لمقاتلة الحسين رضى الله تعالي عنه كما تقدم قال لاصحابه في غد ياتي اليكم خبر النفير وقتل ابن زياد فكان كما أخبر وجئ برأس ابن زياد وألقيت بين يدي المختار وكان قتله يوم عاشوراء اليوم الذى قتل فيه الحسين ثم قتل المختار وكان قتل المختار على يد مصعب بن الزبير برأس المختار بين يدى مصعب لما ولى العراق من جانب أخيه لابيه عبد الله بن الزبير * ومما يؤثر عن مصعب العجب من ابن آدم كيف يتكبر وقد جرى في مجرى البول مرتين ثم قتل مصعب وقطعت رأسه ووضعت بين يدى عبد الملك بن مروان وعن بعضهم انه حدث عبد الملك فقال له يا أمير المؤمنين دخلت القصر قصر الامارة بالكوفة فاذا رأس الحسين على ترس بين يدي عبيد الله بن زياد وعبيد الله بن زياد على السرير ثم دخلت القصر بعد ذلك بحين فرأيت رأس عبيد الله بن زياد على ترس بين يدى المختار والمختار على السرير ثم دخلت القصر

أم جميل بنت الخطاب أخت عمر رضى الله عنه أى فانها كانت أسلمت وهى تخفى اسلامها فاسا ليها عنه فخرجت اليها وقالت لها أن أبا بكر يسال عن محمد بن عبد الله فقالت لا أعرف محمدا ولا أبا بكر ثم قالت لها تريدين أن أخرج معك قالت نعم فخرجت معها الى أن جاءت أبا بكر رضي الله عنه فوجدته صريعا فصاحت وقالت ان قوما نالوا هذا منك لاهل فسق واني لارجو أن ينتقم الله منهم فقال لها أبو بكر رضي الله عنه مافعل رسول الله صلى الله عليه وسلم فقالت له هذه أمك تسمع قال فلا عين عليك منها أى انها لا تفشى سرك قالت سالم قال أين هو قالت فى دار الارقم فقال والله لا أذوق طعاما ولا أشرب شرابا أو آتى رسول الله صلى الله عليه وسلم قالت أمه فامهلناه حتى اذا هدأت الرجل وسكن الناس خرجنا به يتكىء على حتى دخل على رسول الله صلى الله عليه وسلم فرق له رقة شديدة وأكب عليه يقبله واكب عليه المسلمون كذلك فقال بابي أنت وأمي يارسول الله مابي من باس الا ما نال الناس من وجهي وهذه أمي برة بولدها فعسي الله أن يستنقذها بك من النار فدعا لها رسول الله صلى الله عليه وسلم ودعاها الى الاسلام فاسلمت * وذكر الزمخشرى فى كتاب خصائص العشرة أن هذه الواقعة حصلت لابى بكر رضى الله عنه لما أسلم واخبر قريشا باسلامة فليتامل فان تعدد الواقعة بعيد ﴿ ومما وقع لعبد الله ابن مسعود رضى الله عنه

بعد ذلك بحين فرأيت رأس المختار بين يدى مصعب بن الزبير ومصعب بن الزبير على السرير ثم دخلت بعد ذلك بحين فرأيت رأس مصعب بن الزبير بين يديك وانت على السرير فقال عبد الملك لا اراك الله الخامسة ثم امر بهدم ذلك ﴿ وعن امامنا الشافعى ﴾ رضى الله تعالى عنه ان ابا الحجاج لما دخل بأم الحجاج واقعها فنام فرأى قائلا يقول له فى المنام ما اسرع ما انجبت بالمبير ﴿ وفى كلام سبط ابن الجوزي ﴾ ان ام الحجاج كانت قبل ابيه مع المغيرة بن شعبة فطلقها بسبب انه دخل عليها يوما فوجدها تتخلل حين انقلبت من صلاة الصبح فقال لها ان كنت تتخللين من طعام البارحة انك القذرة وان كان من طعام اليوم انك لنهمة كنت فبنت قالت والله ما فرحنا اذ كنا ولا اسفنا اذ بنا ولا هو شيء مما ظننت ولكني استكت فاردت ان اتخلل من السواك فندم المغيرة على طلاقها فخرج فلقي يوسف بن ابى عقيل والد الحجاج فقال له هل لك الى شيء ادعوك اليه قال وماذاك قال اني نزلت عن سيدة نساء ثقيف وهى الفارعة فتزوجها تنجب لك فتزوجها فولدت له الحجاج ﴿ وفى حياة الحيوان ﴾ انها كانت قبل ابى الحجاج عند امية بن ابى الصلت هذا كلامه وقد يقال لا مانع انها تزوجت الثلاثة وان تزوجها الامية كان قبل المغيرة وكونها سيدة نساء ثقيف يبعد القول بانها المتمنية التي مر بها سيدنا عمر رضي الله تعالى عنها وهى تنشد * هل من سبيل الى خمر فاشربها * الابيات وانه كان يعير بها فيقال له ابن المتمنية وفى مدة صلب عبد الله بن الزبير صارت امه تقول اللهم لا تمتني حتى تقر عيني بجثته وذهب اخوه عروة بن الزبير الى عبد الملك بن مروان يسال فى انزاله عن الخشبة فاجابه وانزله قال غاسله كنا لا نتناول عضوا من اعضائه الا جاء معنا فكنا نغسل العضو ونضعه فى اكفانه وقامت فصلت عليه امه وماتت بعده بجمعة ذكر ذلك فى الاستيعاب وقيل بعده بمائة يوم قال الحافظ ابن كثير وهو المشهور وبلغت من العمر مائة سنة ولم يسقط لها سن ولم ينكر لها عقل وقتل مع ابن الزبير مائتان واربعون رجلا منهم من سال دمه فى جوف الكعبة وكان من جملة من قتل عبد الله بن صفوان بن امية الجمحي قتل يوم قتل ابن الزبير وقطع راسه وبعث الحجاج براسه وراس ابن الزبير الى المدينة فنصبوهما وصاروا يقربون راس عبد الله بن صفوان الى راس ابن الزبير كانه يساره يلعبون بذلك ثم بعثوا بهما الى عبد الملك بن مروان ﴿ ولما ﴾ وضعت رأس عبد الله بن الزبير بين يدى عبد الملك سجد وقال والله كان احب الناس الى واشدهم إلفا ومودة ولكن الملك عقيم اى فان الرجل يقتل ابنه او اخاه على الملك فاذا فعل ذلك انقطعت بينهما الرحم وستاتي مدحة عبد الملك لعبد الله بن الزبير وتوبيخ امير الجيش الذى ارسله يزيد لمقاتلته وقد كان ابن الزبير قال لعبد الله بن صفوان اني قد اقلتك بيعتي فاذهب حيث شئت فقال انما اقاتل عن ديني وكان سيدا شريفا مطاعا حليما كريما قتل وهو متعلق باستار الكعبة وحينئذ يشكل كونه حرما آمنا ومما يدل لما تقدم من ان عبد الله بن الزبير كان عنده سوء خلق ما حكي انه جاء اليه شخص فقال له ان الناس على باب عبد الله بن عباس رضي الله تعالى عنهما يطلبون العلم وان الناس على باب اخيه عبد الله يطلبون الطعام فاحدهما يفقه الناس والآخر يطعم الناس فما ابقيا لك مكرمة فدعا شخصا وقال له انطلق الى ابن العباس رضي الله تعالى عنهم وقل

 من الاذية ﴿ أن أصحاب رسول الله صلى الله عليه وسلم اجتمعوا يوما فقالوا والله ما سمعت قريش القرآن جهرا من رسول الله صلى الله عليه وسلم فمن منكم يسمعهم القرآن جهرا فقال عبد الله بن مسعود رضي الله عنه أنا فقالوا نخشى عليك منهم انما نريد رجلا له عشيرة يمنعونه من القوم فقال دعوني فان الله سيمنعني منهم ثم انه قام عند المقام وقت طلوع الشمس وقريش فى اندية فقال بسم الله الرحمن الرحيم رافعا صوته الرحمن علم القرآن واستمر فيها فقالوا ما بال ابن أم عبد

فقال بعضهم يتلو بعض ماجاء به محمد صلى الله عليه وسلم ثم قاموا اليه يضربون وجهه وهو مستمر فى قراءتها حتى قرأ غالب السورة ثم انصرف الى اصحابه وقد ادمت قريش وجهه فقال له اصحابه هذا الذى خشينا عليك منه فقال والله ما رأيت اعداء الله اهون على مثل اليوم ولو شئتم لأتيتهم بمثلها غدا قالوا لا قد اسمعتهم ما يكرهون ﴿ ومما وقع له صلى الله عليه وسلم من الاذية ﴾ انه كان اذا قرا القرآن تقف له جماعة عن يمينه وجماعة عن يساره ويصفقون ويصفرون ويخلطون عليه بالاشعار لانهم

لما يقول الكما امير المؤمنين اخرجا عني والا فعلت وفعلت فخرجا الى الطائف اى وقيل ماخرج عبد الله من مكة الى الطائف الا لان الله تعالى يقول ومن يرد فيه بالحاد بظلم نذقه من عذاب اليم فقد قال الشيخ محيي الدين بن العربي اعلم ان الله تعالى قد عفا عن جميع الخواطر التى لا تستقر عندنا الا بمكة لان الشرع قد ورد ان الله يؤاخذ فيه من يرد فيه بالحاد بظلم وكان هذا سبب سكني عبد الله بن عباس بالطائف احتياطا لنفسه لانه ليس فى قدرة الانسان ان يدفع عن قلبه الخواطر قال بعضهم كان يقال من اراد الفقه والجمال والسخاء فليات دار العباس الجمال للفضل والسخاء لعبيد الله والفقه لعبد الله قال ولما حج عبد الملك اى وذلك فى سنة خمس وسبعين قال له الحرث انا اشهد لابن الزبير بالحديث الذى سمعه من خالته عائشة رضى الله تعالى عنها قال انت سمعته منها قال نعم فجعل ينكت بالمثناة فوق بقضيب كان فى يده الارض ساعة ثم قال وددت انى كنت تركته يعني ابن الزبير وما تحمل وفى رواية ان عبد الملك كتب الى الحجاج وددت انك تركت ابن الزبير وما تحمل وهذا هو الموافق لما فى تاريخ الازرقى ان الحرث وفد على عبد الملك بن مروان فى خلافته فقال له عبد الملك ما اظن ابا خبيب يعني ابن الزبير سمع من عائشة رضى الله تعالى عنها ما كان يزعم انه سمع منها فى بناء الكعبة قال الحرث انا سمعته منها قال عبد الملك انت سمعته منها الحديث وكون عائشة حدثت ابن الزبير بما ذكر لا ينافي ما فى تاريخ ابن كثير عن بعضهم قال سمعت ابن الزبير رضى الله تعالى عنهما يقول حدثتنى امى اسماء بنت ابى بكر رضي الله تعالى عنها ان رسول الله صلى الله عليه وسلم قال لولا قرب عهد قومك بالكفر لرددت الكعبة على اساس ابراهيم عليه الصلاة والسلام الحديث وفى رواية ان عائشة رضي الله تعالى عنها اندرت ان فتح الله مكة على رسول الله صلي الله عليه وسلم تصلى فى البيت ركعتين فلما فتح مكة اى وحج رسول الله صلى الله عليه وسلم حجة الوداع فسالت النبي صلى الله عليه وسلم ان يفتح لها باب الكعبة ليلا فجاء عثمان بن طلحة بالمفتاح الى رسول الله صلى عليه وسلم وقال يارسول الله انها لم تفتح ليلا قط قال فلا تفتحها ثم اخذ رسول الله صلى عليه وسلم بيدها وادخلها الحجرة وقال صلى ههنا فان الحطيم اي الحجرة من البيت الا ان قومك قصرت بهم النفقة اي الحلال فاخرجوه من البيت ولولا حدثان قومك بالجاهلية لنقضت بناء الكعبة واظهرت قواعد الخليل وادخلت الحطيم فى البيت والصقت العتبة على الارض ولئن عشت الى قابل لافعلن ذلك ولم يعش عليه الصلاة والسلام ولم تتفرغ الخلفاء لذلك وبما ذكر يعلم ما فى قول الاصل فهدمها اى عبد الملك وبناها على ما كانت عليه فى عهد رسول الله صلى الله عليه وسلم وقد علمت ان الحجاج لم يبن الا الحجاب الذي يليه الحجر والبناء الذى تحت العتبة والدرجة التي فى باطنها واما التراب الذى جعل فى باطنها فيحتمل ان يكون هو التراب الذى اخرجه عبد الله بن الزبير استمر باقيا فاعاده الحجاج ويحتمل انه غيره ولم اقف على بيان ذلك فى كلام احد والشاذر وان الذى اخرجه عبد الله بن الزبير من عرض الاساس الذي بنته قريش لاجل مصلحة استمساك البناء وثباته من العجب ما حدث به بعضهم قال كنت امير اعلى الجيش الذى بعث به يزيد بن معاونة الى عبد الله بن الزبير بمكة فدخلت المدينة فجلست بجانب عبد الملك بن مروان فقال لى

نواصوا بذلك وقالوا لا تسمعوا لهذا القرآن والغوا فيه حتى كان من اراد منهم سماع القرآن اتى خفية واسترق السمع خوفا منهم ﴿ ومما وقع له صلى الله عليه وسلم من الاذية ﴾ ما كان سببا لاسلام عمه حمزة رضي الله عنه وهو ما حدث به ابن اسحق قال حدثني رجل من اسلم ان ابا جهل مر برسول الله صلى الله عليه وسلم عند الصفا وقيل عند الحجون فاذاه وشتمه ونال منه ما يكرهه وقيل انه صب التراب على راسه والقى عليه فرثا ووطيء برجله على عاتقه فلم يكلمه رسول الله صلى الله عليه وسلم وهناك مولاة لعبد الله بن جدعان فى مسكن لها تسمع ذلك وتبصره ثم انصرف ابو جهل الى نادى قريش اي محل تحدثهم في المسجد فجلس معهم فلم يلبس حمزة ان اقبل متوشحا بسيفه راجعا من قنصه اى من صيده وكان من عادته اذا رجع من قنصه لا يدخل الى اهله الا بعد ان يطوف بالبيت فمر على تلك المولاة فاخبرته الخبر فقالت له يا ابا عمارة وهى كنية لحمزة رضى الله عنه ويكني ايضا بابي يعلى لو رايت ما لقى ابن اخيك محمدا آنفا من ابى الحكم بن هشام تعنى ابا جهل وجده ههنا جالسا فاذاه وسبه وبلغ منه ما يكره ثم انصرف عنه ولم يكلمه محمد وقيل التي اخبرته مولاة اخته صفية بنت عبد المطلب قالت له انه صب التراب على راسه والقى عليه فرثا ووطيء برجله على عاتقه فقال لها حمزة انت رايت هذا الذي تقولين قالت نعم وفى رواية لما رجع حمزة من

عبد الملك

صيده اذا امرأتان يمشيان خلفه فقالت احداهما لو علم ماذا صنع ابو جهل بابن اخيه اقصر عن مشيته فالتفت اليها فقال ماذاك قالت ابو جهل فعل بمحمد كذا وكذا ولا مانع من تعدد الاخبار من الامرأتين والمولاتين فاحتمل حمزة الغضب ودخل المسجد فرأي اباجهل جالسا في القوم فاقبل نحوه حتى قام على رأسه ورفع القوس وضربه فشجه شجة منكره ثم قال اتشتمه وانا على دينه

بالقوس صار ابو جهل يتضرع اليه ويقول سفه عقولنا وسب آلهتنا وخالف آباءنا فقال حمزة ومن أسفه منكم تعبدون الحجارة من دون الله أشهد ان لا اله الا الله وان محمدا رسول الله فقامت رجال من بني مخزوم عشيرة ابي جهل لينصروا اباجهل فقالوا لحمزة ما نراك الا قد صبأت فقال حمزة وما يمنعني وقد استبان لي منه انه رسول الله والذي يقول حق والله ولا افزع فامنعوني ان كنتم صادقين فقال لهم أبو جهل دعوا أبا عمارة فاني والله قد أسمعت ابن أخيه شيأ وبقي حمزة على اسلامه بعد ان وسوس له الشيطان فقال لنفسه لما رجع الى بيته انت سيد قريش اتبعت هذا الصابيء وتركت دين ابائك الموت خير لك مما صنعت ثم قال اللهم ان كان رشدا فاجعل تصديقي في قلبي والا فاجعل لي مما وقعت مخرجا فبات بليلة لم يبت بمثلها من وسوسة الشيطان حتى اصبح فغدا الى رسول الله صلى الله عليه وسلم

عبد الملك أنت أمير هذا الجيش قلت نعم قال ثكلتك أتدري الى من تسير تسير الى أول مولود ولد في الاسلام اي بالمدينة من اولاد المهاجرين والي ابن حواري رسول الله صلى الله عليه وسلم والى ابن ذات النطاقين يعني أسماء والى من حنكه رسول الله صلى الله عليه وسلم اما والله ان جئته نهارا وجدته صائما وان جئته ليلا وجدته قائما فلوان أهل الارض أطبقوا على قتله لاكبهم الله في النار جميعا فلما صارت الخلافة الى عبد الملك وجهنا مع الحجاج حتى قتلناه وذكر بعضهم ان عبد الملك بن مروان لما ارى جيش يزيد متوجها الى مكة قال أعوذ بالله أبعث الجيش الى حرم الله فضرب منكبه شخص كان يهوديا وأسلم وكان يقرأ الكتب وقال جيشك اليه اعظم ويقال ان هذا اليهودي مر على دار مروان والد عبد الملك هذا فقال ويل لامة محمد من أهل هذه الدار أي لان مروان كان سببا لقتل عثمان وعبد الملك ابنه كان سببا لقتل عبد الله بن الزبير ووقع من الوليدين يزيد بن عبد الملك الامور الفظيعة ﴿وسبب ولاية الحجاج﴾ على الجيش انه قال لعبد الملك بن مروان رأيت في منامي اني أخذت عبد الله بن الزبير فسلخته فولني قتاله فولاه فارسله في جيش كثيف من أهل الشام فحضر ابن الزبير ورمي الكعبة بالمنجنيق ولما رمى به أرعدت السماء وأبرقت فخاف أهل الشام فصاح الحجاج هذه صواعق تهامة وأنا ابنها ثم قام ورمى المنجنيق بنفسه فزاد ذلك ولم تزل صاعقة تتبعها أخرى حتى قتلت اثني عشر رجلا فخاف أهل الشام زيادة قال بعضهم ولا زال الحجاج بحضهم على الرمي بالمنجنيق ولم تزل الكعبة ترمى بالمنجنيق حتى هدمت وحرقت أستارها حتى صارت كالفحم اي وفيه انه لو كانت هدمت او حرقت لاعيد بناؤها او صلحت بالترميم ولو وقع ذلك لنقل لانه مما تتوفر الدواعي على نقله ولعل هذا اشتبه على بعض الرواة ظن ان الذي وقع من جيش يزيد واقع من الحجاج ﴿فان قيل﴾ هلا أهلك الله من نصب المنجنيق على الكعبة كما أهلك ابرهة ﴿قلنا﴾ لان من نصب المنجنيق لم يرد هدم الكعبة بخلاف ابرهة كما تقدم وفيه انه قد يشكل كونه حرما آمنا وفي البخاري عن ابن عباس رضي الله تعالى عنهما انه قال حين وقع بينه وبين ابن الزبير أي وأمربان يخرج الى الطائف ويهدده على ما تقدم قلت أبوه الزبير وأمه اسماء وخالته عائشة وجده ابو بكر ووجدته صفية وفي رواية عنه انه قال اما ابوه فحواري رسول الله صلى الله عليه وسلم يريد الزبير واما جده فصاحب الغار يريد أبا بكر واما أمه فذات النطاقين يريد اسماء وأما خالته فام المؤمنين يريد عائشة وأما عمته فزوج النبي صلى الله عليه وسلم يريد خديجة واما عمة النبي صلى الله عليه وسلم فجدته يريد صفية ثم عفيف في الاسلام وقارىء القرآن ولما قتل عبد الله بن الزبير ارتجت مكة بالبكاء فجمع الحجاج الناس وخطبهم وقال في خطبته الا ان ابن الزبير كان من اخبار هذه الامة الا انه نازع الحق اهله ان الله خلق آدم بيده ونفخ فيه من روحه واسكنه جنته فلما اخطأ اخرجه من الجنة بخطيئته وآدم أكرم على الله من ابن الزبير والجنة اعظم حرمة من الكعبة اذكروا الله يذكركم ﴿ومن اعلام نبوته﴾ صلى الله عليه وسلم ما روى ان عبد الله بن الزبير لما ولد نظر اليه رسول الله صلى الله عليه وسلم فقال هو هو فلما سمعت بذلك امه امسكت عن ارضاعه فقال لها النبي صلى الله عليه وسلم ارضعيه ولو بماء عينيك كبش بين ذئاب وذئاب عليها ثياب ليمنعن

فقال يا ابن أخي اني وقعت في امر لا اعرف المخرج منه واقامه مثلي على ما لا أدري ارشد هو ام غي شديدة فاقبل عليه رسول الله صلى الله عليه وسلم فذكره ووعظه وخوفه وبشره فالقى الله في قلبه الايمان بما قال رسول الله صلى الله عليه وسلم فقال اشهد انك لصادق فاظهر يا ابن اخي دينك فوالله ما احب ان لي ما أظلته السماء وانا على ديني الاول وقد قال ابن عباس رضي الله عنهما ان هذه الواقعة سبب نزول قوله تعالى اومن كان ميتا فاحييناه وجعلنا له نورا يمشي به في الناس يعني حمزة كمن مثله في الظلمات ليس بخارج منها

يعني اباجهل وسر رسول الله صلى الله عليه وسلم باسلام حمزة سرورا كثيرا لانه كان اعز فتى فى قريش واشدهم شكيمة أى أعظمهم فى عزة النفس وشهامتها ومن ثم لما عرفت قريش ان رسول الله صلى الله عليه وسلم قد عز كفوا عن بعض ما كانو ينالون منه واقبلوا على بعض اصحابه بالاذية سيما المستضعفين منهم الذين لا جوار لهم اى لا ناصر لهم فان كل قبيلة غدت على من اسلم منها تعذبه وتفتنه عن دينه بالحبس والضرب (٢١٢) والجوع والعطش وغير ذلك حتى ان الواحد منهم لا يقدر ان يستوى جالسا من شدة الضرب الذى به وكان ابو جهل يحرضهم على ذلك وكان اذا سمع بان رجلا أسلم له شرف ومنعه جاء اليه ووبخه وقال له ليغلبن رأيك وليضعفن شرفك وان كان تاجرا قال والله لتكسدن تجارتك وايهلك مالك وان كان ضعيفا اغرى به حتي أن منهم من فتن عن دينة ورجع الى شرك كالحرث بن ربيعة بن الاسود وابى القيس ابن الوليد بن المغيرة وعلي بن امية خلف والعاص بن منبه بن الحجاج وكل هؤلاء قتلوا على كفرهم يوم بدر ومنهم من ثبت على دينه كبلال وعمار وخباب وغيرهم وكان اسلام حمزة رضى الله عنه في السنة الثانية من النبوة على الصحيح وقيل فى السنة السادسة وقال حمزة رضى الله عنه بعد أن أسلم

حمدت الله حين هدى فؤادي
الى الاسلام والدين الحنيف
لدين جاء من رب عزيز
خبير بالعباد بهم لطيف
اذ تليت رسائله علينا * تحدر دمع ذى اللب الحصيف
رسائل جاء احمد من هداها * بايات مبينة الحروف
قواما
واحمد مصطفى فينا مطاع * فلا تغشوه بالقول العنيف
فلا والله نسلمه لقوم * ولما نقض فيهم بالسيوف
ونترك منهم قتلى بقاع * عليها الطير كالورد العكوف
وقد خبرت ماصنعت ثقيف * به فجزى القبائل من ثقيف
اله الناس شر جزاء قوم * ولا سقاهم صوب الخريف

وحين اسلم حمزة رضى الله عنه وأرى المشركون زيادة الصحابة اجتمع عتبة بن ربيعة وشيبة وابو سفيان بن حرب ورجل من بني الدار وابو البحترى و الاسود بن

البيت او ليقتلن دونه ﴿ وفى حياة الحيوان ﴾ العرب اذا ارادوا مدح الانسان قالوا كبش واذا ارادوا ذمه قالوا تيس ومن ثم قال صلى الله عليه وسلم في المحلل التيس المستعار ويقال ان الحجاج بعد قتل ابن الزبير ذهب الى المدينة وعلى وجهه لثام رأي شيخا خارجا من المدينة فساله عن حال اهل المدينة فقال شر حال قتل ابن حوارى رسول الله صلى الله عليه وسلم قال من قتله قال الفاجر اللعين الحجاج عليه لعائن الله ورسله من قليل المراقبة لله فغضب الحجاج غضبا شديدا ثم قال ايها الشيخ اتعرف الحجاج اذا رأيته قال نعم ولا اعرفه لله خيرا اولا وقاه ضيرا فكشف الحجاج للثام عن وجهه وقال ستعلم الان اذا سال دمك الساعة فلما تحقق الشيخ انه الحجاج قال ان هذا لهو العجب يا حجاج انا فلان اصرع من الجنون فى كل يوم خمس مرات فقال الحجاج اذهب لا شفى الله الا بعد من جنونه ولا عافاه وخلوص هذا من يد الحجاج من العجب لان امدامه على القتل ومبادرته اليه امر لم ينقل مثله عن احد وكان يخبر عن نفسه ويقول ان أكبر لذاته سفك الدماء قال بعضهم والاصل فى ذلك انه لما ولد لم يقبل ثديا فتصور لهم ابليس فى صورة الحرث بن كلدة طبيب العرب وقال اذبحوا له تيسا أسود والعقوه من دمه واطلوا به وجهه ففعلوا به ذلك فقبل ثدى أمه وذكر انه أتى اليه بامرأة من الخوارج فجعل يكلمها وهي لا تنظر اليه ولا ترد عليه كلاما فقال لها بعض اعوانه يكلمك الامير وانت معرضة فقالت اني استحى ان انظر الى من لا ينظر الله اليه فامر بها فقتلت وقد احصى الذي قتل بين يديه صبرا فبلغ مائة ألف وعشرين الفا ولما عزى سيدتنا اسماء عبد الله بن عمر رضى الله تعالى عنهم وامرها بالصبر قالت وما يمنعني من الصبر وقد اهدى رأس يحيى بن زكريا الى بغى من بغايا بني اسرائيل وقد جاء ان هذه البغى اول من يدخل النار ويقال ان عبد الله بن الزبير قال لامه يوم قتل يا امه اني مقتول من يومي هذا فلا يشتد حزنك وسلمي الامر لله فان ابنك لم يعمل لاتيان منكر ولا عمل فاحشة وفى كون عبد الله بن عمر رضى الله تعالى عنهما تاخر موته عن ابن الزبير نظر فقد قيل ان عبد الله بن عمر مات قبل ابن الزبير بثلاثة اشهر وسبب موته ان الحجاج سفه عليه فقال له عبد الله انك سفيه مسلط فغيره ذلك علية فامر الحجاج شخصا ان يسم زج رمحة ويضعة على رجل عبد الله ففعل به ذلك فى الطواف فرض من ذلك اياما ومات ويذكر ان الحجاج دخل ليعودة فساله عمن فعل به ذلك وقال قتلني الله ان لم اقتله فقال له عبد الله لست بقاتل قال ولم قال لانك الذي امرته وقول عبد الله بن عمر رضي الله تعالى عنهما للحجاج انك سيفة مسلط يشير الى قول ابية عمر رضى الله تعالى عنهما فانه لما بلغة ان اهل العراق حصبوا اميرهم اى رجموه بالحجارة خرج غضبان فصلى فسهي في صلاته فلما سلم قال اللهم انهم قد لبسوا على فالبس عليهم وعجل عليهم بالغلام الثقفي يحكم فيهم بحكم الجاهلية لا يقبل من محسنهم ولا يتجاوز عن مسيئهم وكان ذلك قبل ان يولد الحجاج ثم رأيت فى تاريخ ابن كثير لما مات ابن الزبير واستقر الامر لعبد الملك بن مروان بايعه عبد الله بن عمر ويوافقة ما فى الدلائل لبيهقي ان ابن عمر وقف على ابن الزبير وهو مصلوب وقال السلام عليك ابا حبيب اما والله لقد كنت انهاك عن هذا اما والله لقد كنت انهاك عن هذا اما والله لقد كنت انهاك عن هذا اما والله لقد كنت ما علمت صواما

المطلب وزمعة والوليد بن المغيرة وأبو جهل وعبد الله بن أبي أمية المخزومي وأمية بن خلف والعاص بن وائل ونبيه ومنبه ابنا الحجاج فاتوا منزل أبي طالب وسألوه ان يحضر لهم رسول الله صلى الله عليه وسلم وان يأمرهم ازالة شكواهم وان يجيبهم الى امر فيه الالفة والصلاح فاحضره وقال يا ابن اخي هذا الملا من قومك فاشكهم اي ازل شكواهم وتالفهم فقالوا يا محمد ما نعلم رجلا من العرب ادخل على قومه ما أدخلت على قومك لقد شتمت الآباء وعبت الدين وسفهت الاحلام وشتمت الآلهة فما من قبيح الا وقد جلبته فيما بيننا وبينك فان كنت انما جئت بهذا تطلب مالا جمعنا لك من اموالنا حتى تكون اكثرنا مالا وان كنت تطلب الشرف فينا فنحن نسودك علينا حتى لا نقطع امرا دونك وان كنت تريد ملكناك علينا وان كان هذا الامر الذي يأتيك رئيا قد غلب عليك بذلنا اموالنا في طلب الطب اي العلاج لك حتى نبرئك منه او نعذر فقال لهم عليه الصلاة والسلام ما بي ما تقولون ولكن الله بعثني اليكم رسولا وانزل علي كتابا وامرني ان اكون لكم بشيرا ونذيرا فبلغتكم رسالات ربي ونصحت لكم فان تقبلوا مني ما جئتكم به فهو حظكم في الدنيا والآخرة وان تردوا علي اصبر لامر الله حتى يحكم الله بيني وبينكم وفي رواية اجتمع نفر من قريش يوما فقالوا انظروا اعلمكم بالسحر والكهانة والشعر فليأت هذا الرجل الذي فرق جماعتنا وشتت امرنا وعاب ديننا فليكلمه وليتنظر ماذا يرد عليه قالوا ما نعلم غير عتبة ابن ربيعة وفي رواية ان عتبة

قواما وصولا الرحم ويذكر انه كان لعبد الله بن الزبير رضي الله تعالى عنهما مائة غلام لكل غلام منهم لغة لا يشاركه غيره فيها وكان يكلم كل واحد منهم بلغته وهذا اغرب مما استغرب وهو ان ترجمان الواثق بالله من خلفاء بني العباس كان عارفا بالسن كثيرة حتى قيل انه يعرف أربعين لغة ويماري فيها وقد قال الحجاج لعروة بن الزبير يوما في كلام جرى بينهما لا ام لك فقال الى تقول هذا وانا ابن عجائز الجنة يعني جدته صفية وعمته خديجة وخالته عائشة وامه اسماء وقال الحجاج يوما لشخص ما تقول في عبد الملك بن مروان فقال الرجل ما أقول في رجل أتت سيئة من سيئاته وقد أطلق سليمان بن عبد الملك لما ولي الخلافة من سجن الحجاج سبعين الفا قد حبسهم للقتل ليس لواحد منهم ذنب يستوجب به الحبس فضلا عن القتل وذكر انه كان يحبس الرجال مع النساء ولم يكن لحبسه بيوت أخلية فكان الرجل يبول بجانب المرأة والمرأة تبول بجانب الرجل فتبدوا العورات وكان كل عشرة سلسلة ويطعمهم خبز الدخن مخلوطا بالملح والرماد مرة يوم جمعة فسمع استغاثة فقال ما هذا فقيل له أهل السجن يقولون قتلنا الحر فقال قولوا لهم اخسؤا فيها ولا تكلمون فما عاش بعد ذلك الا أقل من جمعة وآخر من قتله الحجاج التابعين سعيد بن جبير رضي الله تعالى عنه ولم يقتل بعد ابن جبير الا رجلا واحدا وقال عمر ابن عبد العزيز لو جاءت كل امة بفرعونها وجئناهم بالحجاج لغلبناهم وقال سليمان بن عبد الملك لرجل من أخصاء الحجاج بعد موت الحجاج أبلغ الحجاج قعر جهنم فقال يا امير المؤمنين يجيء الحجاج يوم القيامة بين ابيك عبد الملك وبين اخيك هشام بن عبد الملك فضمه النار حيث شئت * ومن غريب الاتفاق ما حكاه بعضهم قال مات رجل فلما وضع على مغتسله استوى قاعدا وقال نظرت بعيني هاتين واهوى بيده الى عينه الحجاج وعبد الملك في النار يسحبان بامعائهما ثم عاد ميتا كما كان والحجاج متاصل في الظلم فقد رايت بعضهم حكى انه يقال في المثل اظلم من ابن الجلندي وهو المشار اليه بقوله تعالى وكان وراءهم ملك يأخذ كل سفينة غصبا وانه من اجداده الحجاج بينه وبينه سبعون جدا واستحلف الحجاج رجلا في امر فقال لا والذي الت بين يديه غدا اذل مني بين يديك اليوم فقال والله اني يومئذ لذليل واول من ضرب الدراهم في الاسلام الحجاج بامر عبد الملك ابن مروان وكتب عليها قل هو الله احد الله الصمد اي على احد وجهي الدراهم قل هو الله احد وعلى وجهها الثاني الله الصمد ولم توجد الدراهم الاسلامية الا في زمن عبد الملك بن مروان وكانت الدراهم قبل ذلك رومية وكسروية وفي زمن الخليفة المستنصر بالله وهو السابع والثلاثون من خلفاء بني العباس ضرب دراهم وسماها البقرة وكانت كل عشرة بدينار وذلك في سنة اربع وعشرون وستمائة ولما دخل سليمان بن عبد الملك المدينة سأل هل بالمدينة احد ادرك احدا من اصحاب رسول الله صلى الله عليه وسلم فقالوا ابو حازم فارسل اليه فلما دخل عليه سأله وقال يا ابا حازم ما لنا نكره الموت فقال لانكم اخربتم آخرتكم وعمرتم دنياكم فكرهتم ان تنقلوا من عمران الى خراب فقال له وكيف القدوم على قال اما المحسن فكالغائب يقدم على اهله واما المسيء فكالآبق يقدم على مولاه فبكى سليمان وقال يا ليت شعري ما لنا عند الله قال أعرض عملك على كتاب الله تعالى فقال في اي مكان اجده فقال في قوله

قال يوما وكان جالسا في نادي قريش والنبي صلى الله عليه وسلم جالس في المسجد وحده يا معشر قريش الا اقوم الى محمد فاكلمه واعرض عليه امورا لعله يقبل بعضها فنعطيه ايها شاء ويكف عنا قالوا بلى فقام حتى جلس الى رسول صلى الله عليه وسلم فقال يا ابن اخي انك منا حيث قد علمت من السلطة في العشيرة والمكان في النسب وانك قد اتيت قومك بامر عظيم فرقت به جماعتهم وسفهت به احلامهم وعبت به آلهتهم ودينهم وكفرت به من مضى من آبائهم وفي رواية لقد فضحنا في العرب حتى طار فيهم ان في قريش ساحرا

وان فى قريش كاهنا ما تريد الا ان يقوم بعضنا لبعض بالسيوف حتى نتفانى فاسمع اعرض عليك امورا تنظر فيها لعلك تقبل منا بعضها فقال صلى الله عليه وسلم قل يا أبا الوليد أسمع قال يا ابن أخى ان كنت تريد بما جئت به من هذا الامر مالا جمعنا لك أموالنا حتى تكون أكثرنا مالا وان كنت تريد شرفا سودناك علينا حتى لا نقطع امرا دونك وان كنت تريد ملكا ملكناك علينا اي فيصير الامر لك والنهى وان كان هذا الذى يأتيك رئيا من الجن يقرئك حتى لا تستطيع رده عن نفسك طلبنا لك الطب وبذلنا فيه اموالنا حتى نبرئك منه حتى اذا فرغ عتبة ورسول الله صلى الله عليه وسلم يسمع منه قال له أقد فرغت يا أبا الوليد قال نعم قال فاسمع منى قال افعل قال صلى الله عليه وسلم بسم الله الرحمن الرحيم حم تنزيل من الرحمن الرحيم الى قوله مثل صاعقة عاد وثمود فامسك عتبة على فيه وناشده الرحم ان يكف ثم انتهى الى السجدة فسجد ثم قال قد سمعت ابا الوليد فانت وذاك ثم ان عتبة لم يرجع الى القوم بل ذهب الى داره فظنوا السلامة فذهبوا اليه وفى رواية رجع اليهم فقال لهم أبو جهل ارى الوليد رجع اليكم بوجه غير الذى ذهب به ثم قالوا له ما وراءك فقال قد عرضت على محمد كذا وكذا فسمعت منه كلاما ليس بشعر ولا سحر ولا كهانة وقد علمتم انه لا يكذب فخفت نزول العذاب عليكم فاطيعونى واعتزلوه فان يصبه غيركم كفيتموه وان ظهر فملكه ملككم وعزه عزكم وفى رواية فاعتزلوه فوالله ليكونن لقوله الذى سمعت منه نبا فان نصيبه العرب فقد كفيتموه بغيركم وان يظهر على العرب فملكه ملككم وعزه عزكم وكنتم اسعد الناس به فقالوا سحرك بلسانه والله يا أبا الوليد فقال هذا رأيى فيه فاصنعوا ما بدا لكم وفى رواية لما اكثروا عليه حلف باللات والعزى لا يكلم محمدا ابدا وفى رواية ان عتبة لما قام من عند النبى صلى الله عليه وسلم ابعد عنهم ولم يعد اليهم فقال ابو جهل والله يا معشر قريش ما ارى عتبة الا قد صبا الى محمد واعجبه كلامه فانطلقوا بنا اليه فاتوه فقال ابو جهل والله يا عتبة ما جئناك الا انك قد صبوت الى محمد

تعالى ان الابرار لفى نعيم وان الفجار لفى جحيم قال سليمان فاين رحمه الله قال قريب من المحسنين قال فاى عباد الله اكرم قال أولو المروأة * وجاء اعرابى الى سليمان بن عبد الملك هذا فقال يا أمير المؤمنين انى اكلمك بكلام فاحتمله فان وراءه ان قبلته ما تحب فقال سليمان هاته يا اعرابى فقال الاعرابى انى اطلق لسانى بما خرست عنه الالسن تاديبا لحق الله انه قد اكتنفك رجال قد أساؤا الاختيار لانفسهم وابتاعوا دنياك بدينهم ورضاك بسخطربهم وخانوك فى الله ولم يخافوا الله فيك فهم حرب للآخرة وسلم للدنيا فلا تامنهم على ما استخلفك الله عليه فانهم ان يبالوا بالامانة وانب مسئول عما اجترموا فلا تصلح دنياهم بفساد آخرتك فان أعظم الناس عند الله عيبا من باع آخرته بدنيا غيره فقال له سليمان انت ما انت يا عرابى فقد سللت لسانك وهو سيفك قال اجل يا امير المؤمنين لك لا عليك ولما حج بالناس قال لولد عمه وولى عهده عمر بن عبد العزيز الا ترى هذا الخلق الذى لا يحصى عددهم الا الله تعالى ولا يسع رزقهم غيره فقال يا أمير المؤمنين هؤلاء رعيتك اليوم وهم غدا خصماؤك عند الله فبكى سليمان بكاء شديدا ثم قال بالله استعين وقال يوما لعمر بن عبد العزيز رضي الله تعالى عنه حين اعجبه ما صار اليه من الملك يا عمر كيف ترى ما نحن فيه فقال يا أمير المؤمنين هذا سرور لولا انه غرور ونعيم لولا انه عديم وملك لولا انه هلك وفرح لولم يعقبه ترح ولذات لولم تقترن بآفات وكرامة لو صحبتها سلامة فبكى سليمان رحمه الله حتى اخضلت دموعه لحيته وولاية عمر بن عبد العزيز بشر بها جده لامه عمر بن الخطاب رضي الله تعالى عنه فعنه رضى الله تعالى عنه انه قال ان من ولدي رجلا بوجهه شين وفى رواية علامة يملأ الارض عدلا فكان ولده عبد الله يقول كثيرا ليت شعرى من هذا الذي من ولد عمر بن الخطاب فى وجهه علامة يملأ الارض عدلا وفى رواية عنه كان يقول يا عجبا يزعم الناس ان الدنيا لا تنقضى حتى يلي رجل من آل عمر يعمل بمثل عمل عمر قال بعضهم فاذا هو عمر بن عبد العزيز لان امه ابنة عاصم بن عمر بن الخطاب رضى الله تعالى عنه ﴿ومما يؤثر عن سليمان رحمه الله تعالى﴾ انه لما ولى الخلافة وقام خطيبا قال الحمد لله الذى ما شاء صنع وما شاء رفع ومن شاء وضع ومن شاء اعطى ومن شاء منع ان الدنيا دار غرور تضحك باكيا وتبكي ضاحكا وتخيف آمنا وتؤمن خائفا وقال فى خطبة من خطبة ايضا ايها الناس اين الوليد وابو الوليد وجد الوليد اسمعهم الداعى واسترد العوارى واضمحل ما كان كان لم يكن اذهب عنهم ثابت الحياة وفارقوا القصور واستبدلوا بلين الوطى خشن التراب فهم رهنا فيه الى يوم المآب فرحم الله عبدا مهد لنفسه يوم تجد كل نفس ما عملت من خير محضرا ﴿ولما ولى الخلافة﴾ ابو جعفر المنصور واراد ان يبني الكعبة على ما بناها ابن الزبير وشاور الناس فى ذلك فقال له الامام مالك ابن انس انشدك الله اي بفتح الهمزة وضم الشين المعجمة أى أسالك بالله يا أمير المؤمنين أن لا تجعل هذا البيت ملعبة للملوك لا يشاء أحد منهم ان يغيره الا غيره فتذهب هيبته من قلوب الناس فصرفه عن رايه فيه قال وذكر الطبري فى مناسكه ان الذى اراد ذلك ونهاه مالك هو الرشيد انتهى ﴿اقول﴾ وكونه الرشيد هو الذى ذكره المقريزى واقتصر عليه ولان المنصور مات محرما ببئر ميمونة لستة ايام خلون من ذي الحجة فلم يدخل مكة وقد يقال يجوز ان يكون دخل المدينة قبل سيره الى مكة واستشار الناس

والعجب أمره فقص عليهم القصة وقال والله الذى نصبها بنية يعني الكعبة مافهمت شيأ مما قال غير انه أنذركم صاعقة مثل صاعقة عاد وثمود فامسكت بفيه وناشدته الرحم أن يكف وقد علمت أن محمدا اذا قال شيأ لم يكذب فخفت أن ينزل عليكم العذاب فقالوا ويلك يكلمك الرجل بالعربية ولا تدرى ماقال فقال والله ماهو بالشعر الخ ماتقدم فقالوا والله سحرك يا أبا الوليد فقال هذا رأيي فاصنعوا مابدا لكم ولا مانع ان يكون القوم جاؤه مرة مجتمعين وعرضوا عليه تلك الاشياء وأرسلوا له مرة عتبة بن ربيعة وحده وفى رواية لابن عباس رضي الله عنهما ان القوم لما عرضوا عليه الاشياء السابقة قالوا له أيضا فان كنت غير قابل منا ماعرضنا عليك فقد علمت انه ليس أحد من الناس أضيق بلادا ولا اقل أموالا ولا أشد عيشا منا فسل ربك فليسير عنا هذه الجبال التى ضيقت علينا وليبسط بلادنا وليجر فيها أنهارا كالشام والعراق ويبعث لنا من مضى من آبائنا ويكون فيهم قصى فانه كان شيخ صدق فنسالهم عما تقول أهو حق أم باطل وسله يبعث معك ملكا يصدقك ويراجعنا عنك ويجعل لك جنانا وقصورا وكنوزا من ذهب وفضة يغنيك بها عن المشي فى الاسواق والتماس المعاش فان لم تفعل فاسقط السماء علينا كسفا كازعمت ان ربك ان شاء فعل ذلك فانا لن نؤمن الا ان يفعل ذلك فقام رسول الله صلى الله عليه وسلم عنهم وقالوا له مرة أيضا ارجع الى ديننا واعبد آلهتنا واترك ما انت عليه ونحن نتكفل بكل ماتحتاج اليه فى دنياك وآخرتك وقالوا له مرة ايضا ان تفعل فانا نعرض عليك خصلة واحدة ولك فيها صلاح قال وماهي قالوا تعبد آلهتنا اللات والعزي سنة ونعبد الهك سنة فنشترك نحن وانت فى الامر فان كان الذي نعبده خيرا مما تعبده انت كنت اخذت منه بحظك وان كان الذى تعبده انت خيرا مما نعبده كنا قد اخذنا منه بحظنا فقال لهم حتى انظر ما يأتيني من ربي فجاء الوحى بقوله تعالى قل يا أيها الكافرون لا اعبد ما تعبدون ولا انتم عابدون ما اعبد ولا انا عابد ما عبدتم ولا انتم عابدون ما اعبد لكم دينكم ولى دين * وعن جعفر

فى المدينة فقال له الامام مالك ماتقدم وان الرشيد أيضا اراد ذلك واستشار الامام مالكا فاشار عليه بما ذكر ثم رايت فى تاريخ ابن كثير لما كان في زمن المهدى بن المنصور استشار الامام مالكا فى ردها اي الكعبة على الصفة التي بناها ابن الزبير فقال له اني اخشى ان تتخذها الملوك لعبة ورأيت في كلام بعضهم ان المنصور حج وانه لما قضى الحج والزيارة توجه الى زيارة بيت المقدس ولعل هذا كان فى حجة غير هذه التى مات فيها ثم رايت فى تاريخ ابن كثير ان المنصور حج وهو خليفة اربع حجات غير الحجة التى مات فيها وكذا فى القرى لقاصد ام القرى للطبري وذكر انه مات فى الحجة الخامسة قبل يوم التروية بيومين وانه احرم فى بعض حججه من بغداد وقد ذكر الشيخ الصفوى ان المنصور بلغه ان سفيان الثورى ينقم عليه فى عدم اقامة الحق فلما توجه المنصور الى الحج وبلغه ان سفيان بمكة ارسل جماعة امامه وقال حيث ماوجد ثم سفيان خذوه واصلبوه فنصب الخشب ليصلبوا سفيان عليه وكان سفيان بالمسجد الحرام وراسه فى حجر الفضيل بن عياض ورجلاه فى حجر سفيان بن عيينه فقيل له خوفا عليه بالله لا تشمت بنا الاعداء قم فاختف فقام ومشى حتى وقف بالملتزم وقال ورب هذه الكعبة لا يدخلها يعني مكة المنصور وكان وصل الى الحجون فزلقت به راحلته فوقع عن ظهرها ومات من فوره فخرج سفيان وصلى عليه هذا كلامه وقد يقال هذا مخالفة بين هذا وبين ما تقدم انه مات ببئر ميمونة لانه يجوز ان يكون المراد بوصوله الى الحجون وصول خيله وركبه فليتامل ثم رأيت فى تاريخ ابن كثير ان المنصور لما خرج للحج وجاوز الكوفة بمراحل أخذه وجعه الذي مات فيه وافرط به الاسهال ودخل مكة فنزل بها وتوفى ولعل هذا لا يخالف ماسبق لانه يجوز انه طلق مكة على المحل القريب منها وانه مع انطلاق بطنه زلقت به فرسه قيل وآخر ما تكلم به المنصور اللهم بارك لى فى لقائك ومما يؤثر عنه اولى الناس بالعفو اقدرهم على العقوبة وانقص الناس عقلا من ظلم من هو دونه والله اعلم وتقدم ان قصيا لما امر قريشا ان تبنى حول الكعبة بيوتها فبنت بيوتها من جهاتها الاربع وتركوا قدر المطاف واستمر الامر على ذلك زمنه صلى الله عليه وسلم وزمن ابو بكر رضى الله عنه فلما ولى عمر رضي الله تعالى عنه رأى ان يوسع حول الكعبة فاشتري دورا وهدمها ووسع حول الكعبة وبنى جدرا قصيرا على ذلك وجعل فيه ابوابا ثم وسعه عثمان ثم عبد الله بن الزبير ثم ان عبد الملك ابن مروان رفع الجدران وسقفه بالساج ثم ان الوليد بن عبد الملك نقل ذلك ونقل اليه الاساطين الرخام وسقفه بالساج المزخرف وازر المسجد بالرخام ثم زاد فيه المنصور ورخم الحجر ثم زاد فيه المهدى أولا وثانيا حتى صارت الكعبة فى وسط المسجد وفي ايام المعتضد ادخلت دار الندوة فى المسجد وتسمي مكة فاران وتسمي قرية النمل لكثرة نملها اولان الله سلط فيها النمل على العمالين لما أظهروا فيها الظلم حتي أخرجهم من الحرم كما تقدم ولها اسماء كثيرة قد افردها صاحب القاموس بمؤلف ﴿اقول﴾ وسياتى عن الامام النووى انه ليس فى البلاد اكثر اسماء من مكة والمدينة والله اعلم قال وعن ابى هريرة رضى الله تعالى عنه خلقت الكعبة اى موضعها قبل الارض بالفى سنة كانت حشفة على الماء عليها ملكان يسبحان فلما اراد الله تعالى ان يخلق الارض دحاها منها فجعلها فى وسط الارض انتهي وسئل الجلال السيوطى رضي الله تعالى عنه

الصادق رضى الله عنه ان المشركين قالوا له اعبد معنا آلهتنا يوما نعبد معك الهك عشرة واعبد معنا آلهتنا شهرا نعبد معك الهك سنة فنزلت أى لا اعبد ما تعبدون يوما ولا انتم عابدون ما أعبد عشرة ولا أنا عابد ما عبدتم شهرا ولا انتم عابدون ما اعبد سنة روى ذلك التقدير عن جعفر الصادق رضي الله عنه ردا على بعض الزنادقة حيث قالوا طعنا فى القرآن لو قال امرؤ القيس

* قفا نبك من ذكرى حبيب ومنزل * (٢١٦) وكرر ذلك مرتين أو أكثر فى نسق اما كان عيبا فكيف وقع فى القرآن قل يا أيها

الكافرون الخ السورة وهى مثل ذلك وقوله لكم دينكم ولى دين نسخ بآية القتال وبقوله تعالى أفغير الله تامروني أعبد أيها الجاهلون بل الله فاعبد وكن من الشاكرين ولما قالوا للنبي صلى الله عليه وسلم ائت بقرآن غير هذا حين غاظهم ما فى القرآن من ذم عبادة الاوثان والوعيد الشديد انزل الله ردا عليهم ولو تقول علينا بعض الاقاويل الآيات وأنزل الله ايضا ما يكون لى ان أبدله من تلقاء نفسى الآية وجلس رسول الله صلى الله عليه وسلم يوما مجلسا فيه ناس من وجوه قريش منهم أبو جهل ابن هشام وعتبة بن ربيعة وشيبة ابن ربيعة وامية بن خلف والوليد ابن المغيرة فقال لهم النبي صلى الله عليه وسلم أليس حسنا ما جئت به فقالوا بلي والله وفي لفظ هل ترون بما اقول باسا فقالوا لا فجاء عبد الله بن أم مكتوم وهو ابن خال خديجة ام المؤمنين رضى الله عنها وكان رجلا أعمى وهو ممن أسلم بمكة والنبي صلى الله عليه وسلم مشتغل باطل بأولئك القوم وقد راي منهم مؤانسة وطمع في اسلامهم فصار يقول يا رسول الله علمني مما علمك الله واكثر عليه فشق عليه صلى الله عليه وسلم ذلك فاعرض عن ابن ام مكتوم ولم يكلمه وفى رواية أشار الى قائد بن أم مكتوم ان يكفه عنه حتى يفرغ من كلامه فكفه القائد فدفعه ابن أم مكتوم فعبس صلى الله عليه وسلم واعرض عنه مقبلا على من كان يكلمه فعاتبه الله فى ذلك بقوله تعالى عبس وتولى ان جاءه الاعمى الآيات فكان بعد ذلك اذا جاءه يقول مرحبا بمن عاتبني الله وفيه ويبسط له رداءه وكان كفار قريش

عن قوله تعالى ان ربكم الله الذي خلق السموات والارض فى ستة أيام هل كانت ايام ثم موجودة قبل خلق السموات والارض فاجاب بان خلق السموات والارض وخلق الايام كان دفعة واحدة من غير تقديم لاحدها على الآخر واستند في ذلك لما ثور التفسير وفي الحديث ان الله حرم مكة قبل ان يخلق السموات والارض الحديث وحينئذ فقوله صلى الله عليه وسلم ان ابراهيم عليه الصلاة والسلام حرم مكة معناه اظهر حرمتها

﴿باب ماجاء من أمر رسول الله صلى الله عليه وسلم عن اخبار اليهود وعن الرهبان من النصارى وعن الكهان من العرب على السنة الجان وعلى غير السنتهم وما سمع من الهواتف ومن بعض الوحوش ومن بعض الاشجار وطرد الشياطين من استراق السمع عند مبعثه بكثرة تساقط النجوم وما وجد من ذكره صلى الله عليه وسلم وذكر صفته فى الكتب القديمة وما وجد فيه اسمه مكتوبا من النبات والاحجار وغيرها﴾

قال ابن اسحق وكانت الاخبار من يهود والرهبان من النصارى والكهان من العرب قد تحدثوا بامر رسول الله صلى الله عليه وسلم قبل مبعثه لما تقارب زمانه أما الاخبار من يهود والرهبان من النصارى فلما وجدوا فى كتبهم من صفته وصفة زمانه واما الكهان من العرب فجاءهم به الشياطين فيما تسترق به من السمع اذا كانت لا تحجب عن ذلك كما حجبت عند الولادة والمبعث وكان الكهان والكهانة لا يزال يقع منهما ذكر بعض أموره ولا تلقي العرب لذلك بالا حتى بعثه الله تعالى ووقعت تلك الامور التى كانوا يذكرونها فعرفوها وهذا فيه تصريح بان الملائكة كانت تذكره صلى الله عليه وسلم فى السماء قبل وجوده فاما اخبار الاحبار من اليهود فمنها ما تقدم ذكره ومنها ما جاء عن سلمة بن سلامة وكان من اصحاب بدر قال كان لنا جار من يهود بني عبد الاشهل فذكراي عند قوم اصحاب اوثان () القيامة والبعث والحساب والميزان والجنة والنار فقالوا له ويحك يا فلان اوترى هذا كائنا ان الناس يبعثون بعد موتهم الى دار فيها جنة ونار يجزون فيها باعمالهم قال نعم والذى يحلف به ولي دي الشخص ان له بحظه من تلك النار اعظم تنور يحمونه ثم يدخلونه اياه فيطبقونه عليه بان ينجو من تلك النار غدا فقالوا له ويحك وما آية ذلك قال نبي يبعث من نحو هذه البلاد واشار بيده الى مكة واليمن قالوا ومن يراه فنظر الي وانا من أحدثهم سنا فقال ان يستنقد اى يستكمل هذا الغلام عمره يدركه قال سلمة والله ما ذهب الليل والنهار حتى بعث الله محمدا صلى الله عليه وسلم وهو اى ذلك اليهودى بين اظهرنا فآمنا به وكفر بغيا وحسدا فقلنا له ويحك يا فلان الست الذى قلت لنا فيه ما قلت قال بلى ولكن ليس به ﴿ومن ذلك﴾ ما جاء عن عمر بن عنيسة السلمي رضى الله تعالى عنه قال رغبت عن آلهة قومى فى الجاهلية اى تركت عبادتها قال فلقيت رجلا من اهل الكتاب من اهل تيماء اى وهي قرية بين المدينة والشام () فقلت اني امرؤ ممن يعبد الحجارة فينزل الحى ليس معهم اله فيخرج الرجل منهم فياتي باربعة احجار فيعين ثلاثة لقذره اي يستنجى بها ويجعل احسنها الها يعبده ثم لعله يجد ما هو احسن منه شكلا قبل ان يرتحل فيتركه ويأخذ غيره واذا نزل منزلا سواه ورأى ما هو احسن منها تركه واخذ ذلك الاحسن فرايت انه اله

يقترحون على النبي صلى الله عليه وسلم آيات كثيرة يريدون ان يأتيهم بها وكان ذلك منهم تعنتا وعنادا وكان النبي صلى الله عليه وسلم شديد الرغبة في اسلامهم رجاء ان يسلم الناس باسلامهم فكان يسأل الله تعالى ويتضرع اليه في اعطائهم ما يسألون واظهار تلك الآيات لهم وقد علم الله انها لو جاءتهم لا يؤمنون كما قال الله تعالى ولو اننا نزلنا اليهم الملائكة وكلمهم الموتى وحشرنا عليهم كل شيء قبلا ما كانوا ليؤمنوا الا ان يشاء الله وكانت جرت عادة الله القديمة المستمرة في خلقه ان أقوام (٢١٧) الانبياء اذا اقترحوا الآيات

باطل لا ينفع ولا يضر فدلني على خير من هذا فقال يخرج من مكة رجل يرغب عن آلهة قومه ويدعو الى غيرها فاذا رأيت ذلك فاتبعه فانه ياتي بافضل الدين فلم يكن لي همة منذ قال لي ذلك الا مكة اتى فاسأل هل حدث حدث فيقال لا ثم قدمت مرة فسألت فقيل لي حدث رجل يرغب عن آلهة قومه ويدعو الى غيرها فاشتددت راحلتي ثم قدمت فنزلت الذي كنت أنزله بمكة فسألت عنه فوجدته مستخفيا ووجدت قريشا عليه اشد اء فتلطفت له حتى دخلت عليه فسألته أي شيء أنت قال نبي قلت بن نباك قال الله قلت وبم أرسلك قال بعبادة الله وحده لا شريك له وبحقن الدماء وبكسر الاوثان وصلة الرحم وأمان السبيل فقلت نعم ما أرسلت به قد آمنت بك وصدقتك أتأمرني ان امكث معك او انصرف فقال ألا ترى كراهة الناس ما جئت به فلا تستطيع ان تمكث في اهلك فاذا سمعت بي قد خرجت مخرجا فاتبعني فكنت في اهلي حتى خرج صلى الله عليه وسلم الى المدينة فسرت اليه فقدمت المدينة فقلت يا نبي الله أتعرفني قال نعم أنت السلمي الذي اتيتني بمكة * ومن ذلك ما حدث به عاصم بن عمرو بن قتادة عن رجال من قومه قالوا انما دعانا الى الاسلام مع رحمة الله تعالى لنا وهداه ما كنا نسمع من أحبار يهود كنا أهل شرك أصحاب اوثان وكانوا أهل كتاب عندهم علم ليس لنا وكانت لا تزال بيننا وبينهم شرور فاذا نلنا منهم بعض ما يكرهون قالوا لنا قد تقارب زمان نبي يبعث الآن يقتلكم قتل عاد وارم أي يستاصلكم بالقتل * فكان كثيرا ما نسمع ذلك منهم فلما بعث الله رسوله محمدا صلى الله عليه وسلم أجبناه حين دعانا الى الله عز وجل وعرفنا ما كانوا يتواعدوننا به فبادرناهم اليه فآمنا به وكفروا في ذلك نزلت هذه الآيات في البقرة ولما جاءهم كتاب من عند الله مصدق لما معهم وكانوا من قبل يستفتحون على الذين كفروا فلما جاءهم ما عرفوا كفروا به فلعنة الله على الكافرين ومن ذلك ما حدث به شيخ من بني قريظة قال ان رجلا من يهود من أهل الشام يقال له ابن الهيبان أي الجبان قدم الينا قبل الاسلام بسنين فحل بين اظهرنا والله ما رأينا رجلا قط لا يصلي الخمس قط افضل منه أي لا أظن احدا من غير المسلمين لان المسلمين يصلون الخمس فلا اصلية لازائدة فاقام عندنا فكنا اذا قحط المطر أي احتبس قلنا له اخرج يا ابن الهيبان فاستسق لنا فيقول لا والله حتى تقدموا بين يدي نجواكم صدقة فنقول له كم فيقول صاعا من تمر ومدين من شعير فنخرجها ثم يخرج بنا الى ظاهر حرتنا فيستسقي لنا فوالله ما يبرح من محله حتى يطر السحاب ونسقى قد فعل ذلك غير مرة أي لا مرة ولا مرتين ولا ثلاثا بل اكثر من ذلك ثم حضرته الوفاة عندنا فلما عرف انه ميت قال يا معشر يهود ما تريدون أخرجني من أهل الخمر بالتحريك وباسكان الميم الشجر الملتف والخمير الى ارض البؤس والجوع فلما أنت أعلم قال فانما قدمت هذه الارض اتوكف اي اتوقع خروج نبي قد اظل زمانه أي اقبل وقرب كانه لقربه اظلهم اي التى عليهم ظله وهذه البلد مهاجره وكنت ارجو أن يبعث فاتبعه فقد اظلكم زمانه فلا تسبقن اليه يا معشر يهود ما تريدون فانه يبعث بسفك الدماء ويسبي الذراري والنساء ممن خالفه فلا يمنعكم ذلك منه فلما بعث الله رسوله محمدا صلى الله عليه وسلم وحاصر بني قريظة قال لهم نفر من هدل بفتح الهاء وفتح الدال المهملة وقيل بسكونها اخوة بني قريظة وهم ثعلبة بن سعية واسد بن سعية ويقال اسيد بالتصغير واسد بن عبيد وكانوا شبانا احداثا يا بني

وجاءتهم ولم يؤمنوا أخذوا بعذاب الاستئصال وكما في علم الله ان هذه الامة لا تؤخذ بعذاب الاستئصال تشريفا لها بنبيها صلى الله عليه وسلم فكان تاخر تلك الآيات التي يقترحونها رحمة وشفقة بهم ان يؤخذوا بعذاب الاستئصال قال الله تعالى وما منعنا ان نرسل بالآيات الا ان كذب بها الاولون أي فاخذوا بعذاب الاستئصال فلو جاءت الآيات هؤلاء ولم يؤمنوا لاخذوا كما أخذ الاولون ثم ان منهم من هداه الله ومنهم من بقي على كفره وبعض الآيات التي اقترحوها جاءتهم كانشقاق القمر وبعد ذلك منهم من آمن ومنهم من كفر ومما سألوه واقترحوه قولهم له صلى الله عليه سل ربك يسير عنا هذه الجبال التي ضيقت علينا ويبسط لنا بلادنا ويجري فيها انهارا كانهار الشام والعراق وليبعث لنا من مضى من آبائنا وليكن

 فيمن بعث لنا قصي بن كلاب فانه كان شيخ صدق فنسأله عما نقول أحق هو أم باطل وفي رواية فان صدقوك وصنعت ما سألناك صدقناك وعرفنا منزلتك من الله وانه بعثك الينا رسولا كما تقول فقال لهم صلى الله عليه وسلم ما بهذا بعثت لكم انما جئتكم من الله بما بعثني به وقالوا له مرة سل ربك يبعث معك ملكا يصدقك فيما تقول وراجعنا في لفظ قالوا له لم لا تنزل عليك الملائكة فتخبرنا بان الله أرسلك فنؤمن حينئذ لك وقال آخر منهم يا محمد لن نؤمن لك حتى تاتينا بالله والملائكة قبيلا واسأله ان يجعل لك جنانا وقصورا وكنوزا من ذهب وفضة يغنيك بها عما نراك تبتغي فانك تقوم بالاسواق وتلتمس المعاش كما نلتمسه فلا بد ان

تمرعنا حتى نعرف فضلك ومنزلتك من ربك ان كنت رسولا وفي لفظ قالوا ان محمدا يأكل الطعام كما نأكل نحن ويمشي في الاسواق ويلتمس المعاش كما نلتمسه نحن فلا يجوز ان يمتاز عنا بالنبوة ولما قالوا له صلى الله عليه وسلم سل ربك ان يبعث معك ملكا ويجعل لك جنانا وقصورا وكنوزا من ذهب وفضة قال لهم صلى الله عليه وسلم ما أنا بالذي يسأل ربه هذا روى ان كثيرا من هذه الاشياء خاطبوه بها في آخر المجلس الذي كان مقبلا عليهم فيه حين جاءه ابن أم مكتوم وأبدلوا اللين الذي كان منهم في أول المجلس بالغلظة فأيس صلى الله عليه وسلم حينئذ منهم وقام حزينا اسفا على ما فاته من هدايتهم التي طمع فيها * وممن آذاه صلى الله عليه وسلم عبد الله بن ابي أمية المخزومي وكان ابن عمته صلى الله عليه وسلم وهو ام سلمة زوج النبي صلى الله عليه وسلم وامه عاتكة بنت عبد المطلب وكان من اشد الناس عليه وهذا كله قبل اسلامه ثم اسلم رضي الله عنه عام الفتح واستشهد في غزوة الطائف قال للنبي صلى الله عليه وسلم قبل ان يسلم يا محمد قد عرض عليك قومك ما عرضوا فلم تقبل ثم سألوك أمورا ليعرفوا بها منزلتك من الله فما تقول ويصدقوك ويتبعوك فلم تفعل ثم سألوك ان تعجل عليهم بعض ما تخوفهم به من العذاب فلم تفعل والله لن نؤمن بك ابدا حتى تتخذ الى السماء سلما ثم ترقى فيه وانا انظر اليك حتى تأتيها ثم تأتي معك بصك اي كتاب معه اربعة من الملائكة يشهدون انك كما تقول وايم الله لو فعلت ذلك ما ظننت اني اصدقك فانزل الله تعالى عليه الآيات التي فيها شرح هذه المقالات في سورة الاسراء في قوله تعالى وقالوا لن نؤمن لك حتى تفجر لنا من الارض ينبوعا الآيات وفيها الاشارة الى ان الله تعالى خيره بين ان يعطيهم جميع ما سألوا وانهم ان كفروا بعد ذلك استأصلهم الله بالعذاب لامم السابقة وبين ان يفتح لهم باب الرحمة والتوبة لعلهم يتوبون واليه يرجعون فاختار الثاني لانه صلى الله عليه وسلم يعلم من كثير منهم العناد وانهم لا يؤمنون وان حصل ما سألوا فنزل

قريظة والله انه لهو بصفته فنزلوا وأسلموا فاحرزوا دماءهم واموالهم وأهليهم كما سيأتي * قال ومن ذلك خبر العباس بن عبد المطلب رضي الله تعالى عنه قال خرجت في تجارة الى اليمن في ركب فيهم ابو سفيان ابن حرب فورد كتاب حنظلة بن ابي سفيان ان محمدا قائم في ابطح مكة يقول أنا رسول الله أدعوكم الى الله فمشا ذلك في مجالس أهل اليمن فجاءنا حبر من اليهود فقال بلغني ان فيكم عم هذا الرجل الذي قال ما قال قال العباس فقلت نعم قال نشدتك الله هل كان لابن أخيك صبوة قلت لا والله ولا كذب ولا خان وما كان اسمه عند قريش الا الامين قال هل كتب بيده فاردت أن اقول نعم فخشيت من أبي سفيان ان يكذبني ويرد علي فقلت لا يكتب فوثب الحبر وترك رداءه وقال ذبحت يهود وقتلت يهود قال العباس فلما رجعنا الى منزلنا قال ابو سفيان يا أبا الفضل ان يهود لفزع من ابن اخيك فقلت قد رأيت لعلك ان تؤمن به قال لا أومن به حتى أرى الخيل في كداء أي بالمد قلت ما تقول قال كلمة جاءت على غير الاني أعلم ان الله لا يترك خيلا تطلع على كداء قال العباس فلما فتح رسول الله صلى الله عليه وسلم مكة ونظر ابو سفيان الى الخيل قد طلعت من كداء قلت يا أبا سفيان تذكر تلك الكلمة قال أي والله اني لاذكرها انتهى أي ومن ذلك ما جاء عن أمية بن ابي الصلت الثقفي قال لابي سفيان اني لاجد في الكتب صفة نبي يبعث في بلادنا فكنت اظن اني هو وكنت اتحدث بذلك ثم ظهر لي انه من بني عبد مناف فنظرت فلم أجد فيهم من هو متصف بأحلافه الا عتبة بن ربيعة الا انه قد جاوز الاربعين ولم يوح اليه فعرفت انه غيره قال ابو سفيان فلما بعث محمد صلى الله عليه وسلم قلت لامية قد أمية انه حق فاتبعه فقال له فما يمنعك قال الحياء من نساء ثقيف اني كنت اخبرهن اني هو ثم أصير تبعا لفتى من بني عبد مناف وسيأتي ذلك باسط مما هنا وامر الاحبار والرهبان من النصارى فمنها ما تقدم ذكره قال ومنها خبر طلحة بن عبد الله رضي الله تعالى عنه قال حضرت سوق بصرى فاذا راهب في صومعته يقول سلوا أهل هذا الموسم هل فيكم احد من اهل الحرم فقلت نعم انا قال هل ظهر احمد قلت ومن احمد قال ابن عبد الله بن عبد المطلب هذا شهره الذي يخرج فيه أي الذي يبعث فيه وهو آخر الانبياء يخرج من الحرم مهاجره الى نخلة وحرة وسباخ فاياك ان تسبق اليه قال طلحة فوقع في قلبي ما قال الراهب فلما قدمت مكة حدثت ابا بكر بذلك فخرج ابو بكر حتى دخل على رسول الله صلى الله عليه وسلم فاخبره فسر بذلك وأسلم طلحة فاخذ نوفل بن العدوية ابا بكر وطلحة رضي الله تعالى عنهما فشدهما في حبل واحد فلذلك سميا القرينين اه * أقول يحتمل ان هذا الراهب هو بحير او يحتمل ان يكون نسطور الان كلا منهما كان ببصري كما تقدم في سفره ويحتمل ان يكون غيرهما وهو أولى لما تقدم ان كلا من بحير ونسطورا لم يدرك البعثة والله اعلم * اي ومنها ما حدث به سعيد بن العاص بن سعيد قال لما قتل ابي العاص يوم بدر كنت في حجر عمي ابان بن سعيد وكان يكثر السب لرسول الله صلى الله عليه وسلم فخرج تاجرا الى الشام فمكث سنة ثم قدم فاول شيء سأل عنه ان قال ما فعل محمد قال له عمي عبد الله بن سعيد هو والله أعز ما كان واعلاه فسكت ولم يسبه كما كان يسبه ثم صنع طعاما وارسل الى سراة بني امية اي اشرافهم فقال لهم اني كنت بقرية فرأيت بها راهبا يقال له بكا لم ينزل الى الارض منذ اربعين سنة اي من صومعته

فيستصالوا بالعذاب لان الله تعالى يقول واتقوا فتنة لا تصيبن الذين ظلموا منكم خاصة وقد حكى الله تعالى في كتابه العزيز كثيرا من مقالاتهم وأجابهم عن كل شبهة خالجت قلوبهم قال تعالى حكاية عنهم وقالوا مال هذا الرسول يأكل الطعام ويمشي في الاسواق لولا انزل اليه ملك فيكون معه نذيرا أو يلقى اليه كنز أو تكون له جنة يأكل منها فاجاب الله عن ذلك بقوله وما أرسلنا قبلك من المرسلين الا انهم ليأكلون الطعام ويمشون في الاسواق. لما استعظموا أن يكون الرسول بشرا وقالوا الله أعظم أن يكون رسوله بشرا منا ما انزل الله تعالى وما ارسلنا قبلك الا رجالا نوحي اليهم فاسألوا أهل الذكر ان كنتم لا تعلمون بالبينات والزبر وما أنزل الله تعالى أكان للناس عجبا أن أوحينا الى رجل منهم ورد الله عليهم سؤالهم رؤية الملائكة بانهم لا يستطيعون رؤيتهم ولو جعل الملك على صورة البشر لالتبس الامر عليهم ولو بقي على صورته لقضى الامر عليهم باخذهم بالاستئصال أو لعدم ثباتهم عند رؤيته ولو أنزل الله الملائكة بكتاب من السماء وهم يشاهدونهم كما سألوا لقالوا ان ذلك سحر أو قالوا انما سكرت أبصارنا كما حكى الله ذلك بقوله ولو نزلنا عليك كتابا في قرطاس فلمسوه بايديهم لقال الذين كفروا ان هذا الا سحر مبين وقالوا لو انزل عليه ملك ولو انزلنا ملكا لقضي الامر ثم لا ينظرون ولو جعلناه ملكا لجعلناه رجلا وللبسنا عليهم ما يلبسون

فنزل يوما فاجتمعوا ينظرون اليه فمكث فقلت ان لي حاجة فقال ممن الرجل فقلت أني من قريش وان رجلا منك خرج يزعم أن الله ارسله قال ما اسمه فقلت محمد قال منذ كم خرج فقلت عشرين سنة قال الا أصفه لك قلت لي فوصفه فما أخطأ في صفته شيأ ثم قال لي هو والله نبي هذه الامة والله ليظهرن ثم دخل صومعته وقال لي اقرأ عليه السلام وكان ذلك في زمن الحديبية أي والحديبية سيأتي انها كانت سنة ست فالعشرون تغريب * أي ومنها ما حدث به حكيم بن حزام بالزاي رضي الله تعالى عنه قال دخلنا الشام لتجارة قبل أن أسلم ورسول الله صلى الله عليه وسلم بمكة فارسل الينا ملك الروم فجئناه فقال من أي العرب أنتم من هذا الرجل الذي يزعم انه نبي فقال حكيم فقلت بجمعني وإياه الاب الخامس فقال هل أنتم صادقي فيما اسالكم عنه فقلنا نعم فقال أنتم ممن اتبعه أو ممن رد عليه فقلنا ممن رد عليه وعاداه فسالنا عن اشياء مما جاء بها رسول الله صلى الله عليه وسلم فاخبرناه ثم نهض واستنهضنا معه فاتى محلا في قصره وأمر بفتحه وجاء الى ستر فامر بكشفه فاذا صورة رجل فقال اتعرفون من هذه صورته قلنا لا قال هذه صورة آدم ثم تتبع أبوابها ففتحها ويكشف عن صور الانبياء ويقول أما هذا صاحبكم فقبل لا فيقول لما هذه صورة فلان حتى فتح باباً وكشف عن صورة فقال اتعرفون هذا قلنا نعم هذه صورة محمد ابن عبد الله صاحبنا قال أتدرون متى صورت هذه الصور قلنا قال منذ اكثر من الف سنة ان صاحبكم نبي مرسل فاتبعوه ولوددت أني عبده فاشرب ما يغسل من قدميه * ووقع نظير ذلك لجبير ابن مطعم رضي الله تعالى عنه وانه رأى صورة أبي بكر آخذة بعقب تلك الصورة واذا صورة عمر آخذة بعقب صورة أبي بكر فقال من ذا الذي آخذ بعقبه قلنا نعم هو ابن أبي قحافة قال فهل تعرف الذي آخذ بعقبه قلت نعم هو عمر بن الخطاب قال أشهد ان هذا رسول الله وان هذا هو الخليفة بعده وان هذا هو الخليفة من بعد هذا * ومنها ما حدث به سلمان الفارسي رضي الله تعالى عنه قال كنت رجلا فارسيا من أصل اصبهان من قرية يقال لها جي بفتح الجيم وتشديد الياء أي وفي لفظ من قرية من قرى الاهواز يقال لها رامهرمز وفي لفظ ولدت برامهرمز وبها نشأت وأما أبي فمن اصبهان وكان أبي دهقان قريته اي كبير أهل قريته أي وفي لفظ كنت من أبناء اساورة فارس وكنت أحب خلق الله تعالى الي أبي لم زل حبه اياي حتى حبسني في بيت كما تحبس الجارية واجتهدت في المجوسية حتى كنت قطن النار بفتح القاف وكسر الطاء المهملة ويروى بفتحها بمعنى قاطن أي خادمها الذي يوقدها لا يتركها تخبا اي تطفأ ساعة وكانت لابي ضيعة عظيمة فشغل في بنيان له يوما فقال لي يا بني اني قد شغلت في بنيان هذا اليوم فاذهب اليها وامرني فيها ببعض ما يريد ثم قال لي ولا تحتبس عني ان احتبست عني كنت اهم الي من ضيعتي وشغلتني عن كل شيء من امري فخرجت اريد ضيعته التي بعثني اليها فمررت بكنيسة من كنائس النصارى فسمعت اصواتهم فيها وهم يصلون وكنت لا ادري ما أمر الناس لحبس أبي اياي في بيته فلما سمعت اصواتهم دخلت عليهم انظر ما ذا يصنعون فلما رايتهم اعجبتني صلاتهم ورغبت في امرهم وقلت والله هذا خير من الذي نحن عليه فوالله ما برحتهم حتى غربت الشمس وتركت ضيعة ابي فلم اتها ثم قلت لهم أين اصل هذا الدين قالوا بالشام فرجعت الى ابي وقد بعث في طلبي وشغلته عن عمله كله فلما جئته قال اي بني أين

وقال تعالى ولو فتحنا عليهم بابا من السماء فظلوا فيه يعرجون لقالوا انما سكرت ابصارنا بل نحن قوم مسحورون وقال تعالى ولو اننا انزلنا اليهم الملائكة وكلمهم الموتى وحشرنا عليهم كل شيء قبلا ما كانوا ليامنوا الا ان يشاء الله ولكن أكثرهم يجهلون وقال تعالى ولو أن قرآنا سيرت به الجبال أو قطعت به الارض أو كلم به الموتى أي فانهم لا يامنون وقال تعالى في الرد عليهم حين صاروا يسالون كتابا فيه خطابهم وأسماؤهم وأسماء آبائهم فما لهم عن التذكرة معرضين كانهم حمر مستنفرة فرت من قسورة بل يريد كل امرئ منهم أن يؤتى صحفا منشرة وقال تعالى حكاية عنهم واذا جاءتهم آية قالوا لن نؤمن حتى نؤتى مثل ما أوتي رسل الله

وقال تعالى في الرد عليهم في قولهم أو يلقى اليه كنز الآية تبارك الذى ان شاء جعل لك خيرا من ذلك جنات تجرى من تحتها الانهار ويجعل لك قصورا ولما أنكروا عليه الزوج النساء وطلب الذرية كغيره من البشر رد الله عليهم بقوله ولقد أرسلنا رسلا من قبلك وجعلنا لهم أزواجا وذرية والحاصل ان الله لم يبق لهم شبهة يتمسكون بها وكلما أتوا بشبهة يوهمون أنها حجة لهم ردها الله عليهم باحسن الرد كما قالوا ولا نزل عليه القرآن جملة واحدة فرد الله عليهم بقوله كذلك لنثبت به فؤادك ورتلناه ترتيلا اي نزلناه كذلك أى مفرقا بحسب الوقائع لنثبت به فؤادك ورتلناه ترتيلا ولا يأتونك بمثل الا جئناك بالحق واحسن تفسيرا مما قالوه له اسقط علينا السماء كسفا أي قطعا كما زعمت ان ربك ان شاء فعل ذلك فرد الله عليهم بقوله وان يروا كسفا من السماء ساقطا يقولوا سحاب مركوم فذرهم حتى يلاقوا يومهم الذي فيه يصعقون وقالوا مرة بلغنا ان الذى يعلمك رجل باليمامة يقال له الرحمن وانا والله لن نؤمن بالرحمن ابدا وقد عنوا بالرحمن مسيلمة وقيل عنوا كاهنا كان لليهود باليمامة وقد رد الله تعالى عليهم بان الرحمن المعلم له هو الله تعالى فقال تعالى قل هو اى الرحمن ربي لا اله الا هو عليه توكلت واليه متاب وقال تعالى ردا لسؤالهم رؤية ربهم وقال الذين لا يرجون لقاءنا لولا انزل علينا الملائكة او نرى ربنا لقد استكبروا في انفسهم وعتوا عتوا كبيرا يوم يرون الملائكة لا بشرى يومئذ للمجرمين ويقولون حجرا محجورا وعن حضرك محمد بن كعب القرظى ان الملا من قريش أقسموا للنبى صلى الله عليه وسلم بالله عز وجل انهم يؤمنون به اذا صار الصفا ذهبا فقام يدعو الله ان يعطيهم ما سألوا فاتاه جبريل فقال له ان شئت كان ذلك ولكني لم آت قوما بآية اقترحوها فلم يؤمنوا بها الا امرت بعذابهم وفي رواية اتاه جبريل فقال له يا محمد ان الله يقرئك السلام ويقول ان شئت أن يصبح لهم الصفا ذهبا فعلت فان لم يؤمنوا به انزلت عليهم عذابا لا اعذب به احدا من العالمين وان شئت ان لا يصير لهم الصفا ذهبا فتحت لهم باب التوبة والرحمة وفي رواية وان شئت تركتهم حتى يتوب

كنت ألم أكن عهدت اليك ما عهدت قلت يا أبت مررت بالناس يصلون في كنيسة لهم فاعجبني ما رأيت من دينهم فوالله مازلت عندهم حتى غربت الشمس قال اى بنى ليس فى ذلك الدين خير دينك ودين آبائك خير منه فقلت له كلا والله انه لخير من ديننا قال فخافني أى خاف مني أن اهرب فجعل في رجلى قيدا ثم حبسني في بيته وبعث الى النصارى فقلت لهم اذا قدم عليكم ركب من الشام فاخبروني بهم فقدم عليهم تجار من النصارى فاخبروني فقلت لهم اذا قضوا حوائجهم وأرادوا الرجعة أخبروني بهم فاخبروني بهم فالقيت الحديد من رجلى ثم قدمت معهم الى الشام فلما قدمتها قلت من أجل أهل هذا الدين علما قالوا الاسقف في الكنيسة والاسقف بتخفيف الفاء وتشديدها هو عالم النصارى ورئيسهم فى الدين فجئته فقلت له اني قد رغبت في هذا الدين واحببت ان اكون معك فاخدمك في كنيستك واتعلم منك وأصلى معك قال ادخل فدخلت معه فكان رجل سوء يامرهم بالصدقة ويرغبهم فيها فاذا جمعوا اليه اشياء منها اكتنزها لنفسه ولم يعط المساكين حتى جمع سبع قلال من ذهب وورق فابغضته بغضا شديدا لما رأيته يصنع ثم مات فاجتمعت النصارى ليدفنوه فقلت لهم ان هذا كان رجل سوء يامركم بالصدقة ويرغبكم فيها فاذا جئتموه بها اكتنزها لنفسه ولم يعط المساكين منها شيا فقالوا لى وما اعلمك بذلك فقلت أنا ادلكم على كنزه فاريتهم موضعه فاستخرجوا سبع قلال مملوأة ذهبا ووقار وفي رواية وجدوا ثلاثة قماقم فيها نحو نصف أردب فضة فلما رأوها قالوا والله لا ندفنه أبدا فصلبوه ورموه بالحجارة أى ولم يصلوا عليه صلاتهم مع أن هذا الراهب كان يصوم الدهر وكان تقيا من الشهوات ومن ثم قال في الفتوحات المكية أجمع اهل كل ملة على أن هذا الزهد فى الدنيا مطلوب وقالوا ان الفراغ من الدنيا أحب لكل عاقل خوفا على نفسه من الفتنة التى حذرنا الله تعالى منها بقوله انما أموالكم وأولادكم فتنة هذا كلامه * قال الشيخ عبد الوهاب الشعرانى رضي الله تعالى عنه ومن فوائد الرهبان أنهم لا يدخرون قوت الغد ولا يكنزون فضة ولا ذهبا * قال ورأيت شخصا قال لراهب انظر لى هذا الدينار هو من ضرب اى الملوك فلم يرض وقال النظر الى الدنيا منهى عنه عندنا قال ورأيت الرهبان مرة وهم يسحبون شخصا ويخرجونه من الكنيسة ويقولون له أتلفت علينا الرهبان فسألت عن ذلك فقالوا رأوا على عاتقه نصف امر بوط فقلت لهم ربط لدرهم مذموم فقالوا نعم عندنا وعند نبيكم صلى الله عليه وسلم هذا كلامه وعند ذلك جاؤا برجل آخر فجعلوه مكانه فما رأيت رجلا لا يصلي الخمس ارى انه أفضل منه اى لا اظن احدا من غير المسلمين أفضل منه ولا ازهد في الدنيا ولا ارغب في الآخرة ولا أدأب ليلا ونهارا منه فاحببته حبا شديدا لم احبه شيا قبله فاقمت معه زمانا حتى حضرته الوفاة فقلت له يا فلان انى كنت معك وأحببتك حبا لم أحبه شيا قبلك وقد حضرك من امر الله ما ترى فالى من توصني قال اي بني والله ما أعلم أحدا على ما كنت عليه ولقد هلك الناس وبدلوا وتركوا اكثر ما كانوا عليه الا رجلا بالموصل وهو فلان وهو على ما كنت عليه فلما مات غيب اى دفن لحقت بصاحب الموصل فاخبرته خبرى وما أمرني به صاحبى فقال اقم عندي فاقمت عنده فوجدته على امر صاحبه فاقمت مع خير رجل فلما احتضر قلت له يا فلان الى فلانا اوصى بى اليك وأمرني باللحوق بك وقد

تائبهم فقال بل حتي يتوب تائبهم وانما وافق صلي الله عليه وسلم على فتح باب التوبة والرحمة لانه صلي الله عليه وسلم علم أن سؤالهم لذلك جعل منهم لانهم خفيت عليهم حكمة ارسال الرسل وهي امتحان الخلق وتعبدهم بتصديق الرسل ليكون ايمانهم عن نظر واستدلال فيحصل الثواب لمن فعل ذلك ويحصل العقاب لمن أعرض عنه اذ مع كشف الغطاء يحصل العلم الضروري فلا يحتاج الى ارسال الرسل وثبوت الايمان بالغيب وأيضا لم يسألوا ما سألوا من تلك الآيات الا امتثالا واستهزاء (٢٢١) لا على جهة الاسترشاد ودفع الشك

حضرك من أمر الله ما ترى فالى من توصي بي وبم تامرني قال يا بني والله ما أعلم رجلا على مثل ما كنت عليه الا رجلا بنصيبين وهو فلان فالحق به فلما مات وغيب لحقت بصاحب نصيبين فاخبرته خبري وما امرني به صاحبي فقال أقم عندي فاقمت عنده فوجدته على أمر صاحبيه فاقمت مع خير رجل فوالله ما لبث أن نزل به الموت فلما احتضر أتى حضرته الملائكة لقبض روحه قلت له يا فلان ان فلانا اوصى بي الى فلان ثم ان فلانا اوصى بي اليك فالى من توصي بي والى من تامرني قال يا بني والله ما أعلم بقي أحد على أمرنا آمرك ان تاتيه الا رجلا بعمورية من أرض الروم فانه على مثل ما نحن عليه فان أحببت فاته فلما مات وغيب اى دفن لحقت بصاحب عمورية واخبرته خبري فقال اقم عندي فاقمت عند خير رجل على هدي اصحابه وأمرهم فاكتسبت حتي كانت لي بقرات وغنيمة ثم نزل به أمر الله تعالى فلما احتضر قلت له يا فلان اني كنت مع فلان فاوصي بي الي فلان ثم أوصى بي فلان الي فلان ثم أوصي بي فلان اليك الى من توصي بي وبم تامرني قال أي بني والله ما اعلم أصبح على ما كنا عليه أحد من الناس آمرك ان تاتيه ولكنه قد أظل اي اقبل وقرب زمان نبي مبعوث بدين ابراهيم يخرج بارض العرب مهاجره الى أرض بين حرتين بينهما نخل به علامات يا كل الهدية ولا يا كل الصدقة بين كتفيه خاتم النبوة فان استطعت ان تلحق بتلك البلاد فافعل ثم مات وغيب * اقول وهذا السياق يدل على أن الذين اجتمع بهم من النصارى على دين عيسي أربعة وفى كلام السهيلي انهم ثلاثون فى النور انهم بضعة عشر وان هذا أظهر والله اعلم قال سلمان ثم مر بي نفر من كلب تجار فقلت لهم احملوني الى ارض العرب واعطيكم بقراتي هذه وغنمي هذه فقالوا نعم فاعطيتهموها اى اعتيطتهم اياها وحملوني معهم حتى اذا بلغوا بي وادى القرى وهو محل من اعمال المدينة المنورة ظلموني فباعوني من رجل يهودي فمكثت عنده فرأيت النخل فرجوت ان تكون البلدة التي وصف لي صاحبي ولم يحق عندي أي لم أتحقق ذلك فبينا انا عنده اذ قدم عليه ابن عم له من بني قريظة من المدينة فابتاعني منه فحملني الى المدينة فوالله ما هو الا ان رأيتها فعرفتها أي تحققتها بصفة صاحبي فاقمت بها وبعث رسول الله صلى الله عليه وسلم واقام بمكة ما اقام لا أسمع له بذكر مع ما انا فيه من شغل الرق ثم هاجر الى المدينة فوالله اني لفي رأس عذق أي نخل لسيدي اعمل له فيه بعض العمل وسيدي جالس تحتي اذ اقبل ابن عم له حتى وقف عليه فقال يا فلان قاتل الله بني قيلة أي وهما الاوس والخزرج لان قيلة امهما فقد جاء ان الله أمدني باشد العرب السنا واذرعا بني قيلة الاوس والخزرج والله انهم الآن المجتمعون بقبا بالمد والقصر وربما قيل قباء بتاء التانيث والقصر على رجل قدم من مكة اليوم يزعمون انه نبي فلما سمعتها اخذتني العرواء وهي الحمي النافض أي الرعدة والبرجاء الحمى الصالب حتى ظننت اني ساقط على سيدي فزلت عن النخلة فجعلت افول لابن عمه ذلك ما تقول فغضب سيدي ولكمني لكمة شديدة ثم قال مالك ولهذا اقبل على عملك فقلت لا شيء انما أردت ان اثبته فيما قال وقد كان عندي شيء جمعته اى وهو محتمل لان يكون تمرا ولان يكون رطبا فلما أمسيت اخذته ثم ذهبت به الى رسول الله صلى الله عليه وسلم وهو بقباء فدخلت عليه فقلت اني قد بلغني انك رجل صالح ومعك اصحاب لك غرباء ذو وحاجة وهذا شيء كان عندي

اذ قد جاءتهم آيات أعظم مما اقترحوا فلم يؤمنوا بها وذلك كالقرآن العزيز المشتمل على الاخبار بالمغيبات وأخبار الامم السالفة كما قال تعالى أولم تاتهم بينة ما فى الصحف الاولى اولم يكفهم أنا انزلنا عليك الكتاب يتلى عليهم ان فى ذلك لرحمة وذكرى لقوم يؤمنون وقد اشتمل كثير من السور على جملة من الآيات كسورة الانعام والنحل والشعراء وقال فيها عقب كل آية ان فى ذلك لآية وقال فى آخرها اولم يكن لهم آية ان يعلمه علماء بني اسرائيل وهم يعلمون ان الذى جاءهم به لم يقرأ ولم يكتب ولم يتعلم ولم ينقل من بين أظهرهم وما جاء بذلك الا بعد أن بلغ أربعين سنة قال تعالى ردا عليهم فقد لبثت فيكم عمرا من قبله أفلا تعقلون وقال تعالى عقب قصة موسى عليه السلام وما كنت بجانب الغربي اذ قضينا الى موسى الامر وما كنت

من الشاهدين ولكنا انشانا قرونا فتطاول عليهم العمر وما كنت ثاويا فى أهل مدين تتلو عليهم آياتنا ولكنا كنا مرسلين وما كنت بجانب الطور اذ نادينا ولكن رحمة من ربك وقال تعالى في قصة مريم وما كنت لديهم اذ يلقون اقلامهم أيهم يكفل مريم وما كنت لديهم اذ يختصمون وقال تعالى في قصة يوسف واخوته عليهم السلام وما كنت لديهم اذ أجمعوا أمرهم وهم يمكرون وقال فى شان آدم عليه السلام ما كان لي من علم بالملا الاعلى اذ يختصمون ان يوحي الى الا انما انا نذير مبين ثم بين قصة الملا الاعلى بقوله اذ قال ربك للملائكة الخ وقال تعالى وما كنت تتلو من قبله من كتاب ولا تخطه بيمينك اذا لارتاب المبطلون بل هو آيات بينات فى صدور الذين أوتوا العلم

ومايجحد بآياتنا الا الظالمون وكانوا كلما سمعوا منه قصة من أخبار الانبياء والامم السالفة يسالون عنها علماء اليهود والنصارى فيجدون الامر كما أخبر صلى الله عليه وسلم ولم يجدوا عليه خللا في كلمة قط قال تعالى ولو كان من عند غير الله لوجدوا فيه اختلافا كثيرا وهذا لم يجدوا فيه اختلافا قليلا ولا كثيرا فهذه كلها آيات وكان أبو جهل لعنه الله يقول تزاحمنا نحن وبنو عبد المطلب الشرف حتى اذا صرنا كفرسي رهان قالوا منا نبي يوحى اليه والله لا نرضى به ولا نتبعه أبدا الا ان يأتينا وحي كما يأتيه فانزل الله تعالى واذا جاءتهم آية قالوا لن نؤمن حتى نؤتى مثل ما اوتي رسل الله والحاصل انها تحيرت عقولهم فيما جاء به صلى الله عليه وسلم فمن طبع الله على قلبه منهم قال انه سحر وكهانة واساطير الاولين ومنهم من قال انما يعلمه بشر يعنون عبد النبي الحضرمي نصرانيا كان النبي صلى الله عليه وسلم يجالسه رجاء هدايته وكان لسانه أعجميا فرد الله عليهم بقوله ولقد نعلم انهم يقولون انما يعلمه بشر لسان الذي يلحدون اليه اعجمي وهذا لسان عربي مبين وقد اشار صاحب الهمزية الى كثير من ذلك بقوله

عجبا للكفار زادوا ضلالا ... بالذي فيه للعقول اهتداء
والذي يسالون منه كتاب ... منزل قد اتاهم وارتقاء
او لم يكفهم من الله ذكر ... فيه للناس رحمة وشفاء
اعجز الانس آية منه والجـ ... ـن فهلا تاتي به البلغاء
كل يوم تهدي الى سامعيه ... معجزات من لفظه القراء
تتحلى به المسامع والافـ ... ـواه فهو الحلى والحلواء

رق لفظا وراق معنى فجاءت * في حلاها وحليها الخنساء
وارتنا فيه غوامض فصل * رقة من زلاله وصفاء
كان انما تجتلى الوجود اذاما * جليت عن مراتها الاصداء
سورة منه أشبهت صورا منا ومثل النظائر النظراء
والاقاويل عندهم كالتماثيل فلا يوهمنك الخطباء
كم ابانت آياته من علوم * عن حروف بان عنها الهجاء
فهي كالحب والنوى اعجب الزراع منها سنابل وزكاء
فاطالوا فيه التردد والريـ ـب فقالوا سحر وقالوا افتراء

للصدقة فرأيتكم احق به من غيركم فقربته اليه فقال رسول الله صلى الله عليه وسلم لاصحابه كلوا وامسك يده فلم يأكل فقلت في نفسي هذه واحدة أي ومن ثم لما اخذ الحسن بن علي رضي الله تعالى عنهما وهو طفل تمرة من تمر الصدقة ووضعها في فيه قال له النبي صلى الله عليه وسلم كخ كخ اما تعرف انا لا نأكل الصدقة رواه مسلم * وروي أيضا انه صلى الله عليه وسلم قال اني لانقلب الى اهلي فاجد التمرة ساقطة على فراشي ثم ارفعها لآكلها ثم أخشى أن تكون صدقة فالقيها * ووجد صلى الله عليه وسلم تمرة فقال لولا ان تكون من الصدقة لاكلتها وقال ان الصدقة لا تنبغي لآل محمد انما هي أوساخ الناس وفي رواية ان هذه الصدقات انما هي اوساخ الناس وانها لا تحل لمحمد ولا لآل محمد والراجح من مذهبنا حرمة الصدقتين عليه صلى الله عليه وسلم وحرمة صدقة الفرض دون النفل على آله وقال الثوري تحل الصدقة لآل محمد لا فرضها ولا نفلها ولا لمواليهم لان مولى القوم منهم بذلك جاء الحديث قال سلمان ثم انصرفت عنه فجمعت شيأ وهو أيضا يحتمل لا ان يكون تمرا ولا ان يكون رطبا وتحول رسول الله صلى الله عليه وسلم الى المدينة ثم جئته فقلت اني رأيتك لا تاكل الصدقة وهذه هدية اكرمتك بها فاكل رسول الله صلى الله عليه وسلم وأمر اصحابه فاكلوا * فقلت في نفسي هاتان ثنتان أي ومن ثم روي مسلم كان اذا أتي بطعام سال عنه فان قيل هدية اكل منها وان قيل صدقة لم يأكل منها قال سلمان ثم جئت رسول الله صلى الله عليه وسلم وهو ببقيع الغرقد وقد تبع جنازة رجل من اصحابه أي وهو كلثوم بن الهدم الذي نزل عليه رسول الله صلى الله عليه وسلم بقباء لما قدم المدينة قبل وهو أول من دفن به وقيل أول من دفن به اسعد بن زرارة وقيل اول من دفن به عثمان ابن مظعون وجمع بان أول من دفن به من المهاجرين عثمان أي وقد مات في ذي الحجة من السنة الثانية من الهجرة واول من دفن به من الانصار كلثوم او اسعد أي وفي الوفيات لابن زبر مات كلثوم ثم من بعده ابو أمامة اسعد بن زرارة في شوال من السنة الاولى من الهجرة ودفن بالبقيع هذا كلامه ولم يذكر الوقت الذي مات فيه كلثوم وفي النور عن الطبري انه مات بعد قدومه صلى الله عليه وسلم المدينة بايام قليلة واول من مات من الانصار البراء بن معرور مات قبل قدومه صلى الله عليه وسلم المدينة مهاجرا بشهر ولما حضره الموت اوصى ان يدفن و يستقبل به الكعبة ففعلوا به ذلك ولما قدم رسول الله صلى الله عليه وسلم المدينة صلى على قبره هو واصحابه وكبر اربعا ولم اقف على محل دفنه وقولهم ان اول من دفن بالبقيع كلثوم يدل على ان البراء لم يدفن بالبقيع الا ان يراد الاولية بعد قدومه صلى الله عليه وسلم المدينة والظاهر ان هذه اول صلاة صليت على القبر قال سلمان وكان عليه الصلاة والسلام عليه شملتان وهو جالس في اصحابه فسلمت عليه ثم استدرت انظر الى ظهره هل أرى الخاتم الذي وصف لي فلما القى الرداء عن ظهره فنظرت الى الخاتم فعرفته فاكببت عليه اقبله وابكي فقال لي رسول الله صلى الله عليه وسلم تحول فتحولت بين يديه فقصصت عليه حديثي قال ابن عباس رضي الله تعالى عنهما فاعجب رسول الله صلى الله عليه وسلم ان يسمع ذلك اصحابه أي وفي شواهد النبوة لما جاء سلمان الى النبي صلى الله عليه وسلم لم يفهم النبي صلى الله عليه وسلم كلامه فطلب ترجمانا فاتى بتاجر من اليهود

واذا البينات لم تغن شيئا * فالتماس الهدى بهن عناء واذا ضلت العقول على علم فماذا تقوله الفصحاء

وقال الوليد بن المغيرة يوما أينزل القرآن على محمد واترك انا وأنا كبير قريش وسيدها ويترك أبو مسعود الثقفي وهو عروة بن مسعود سيد ثقيف ونحن عظماء القريتين يعني مكة والطائف فانزل الله تعالى وقالوا لولا نزل اي هلا نزل هذا القرآن على رجل من القريتين عظيم فرد الله عليهم بقوله أهم يقسمون رحمة ربك نحن قسمنا بينهم معيشتهم في (٢١٣) الحياة الدنيا ورفعنا بعضهم فوق بعض درجات ليتخذ بعضهم بعضا سخريا ورحمة ربك خير مما يجمعون (وفي رواية) قال بعضهم كان الاحق بالرسالة لوليد بن المغيرة من أهل مكة او عروة بن مسعود الثقفي من أهل الطائف ثم ان كفار قريش بعثوا النضر ابن الحرث وعقبة بن أبي معيط الى أحبار اليهود بالمدينة وقالوا لهما سالاهم عن محمد وصفالهم صفته وأخبراهم بقوله فانهم أهل الكتاب الاول أي التوراة وعندهم علم ليس عندنا فخرجا حتى قدما المدينة وسالا احبار اليهود وقالا لهم اتيناكم لامر حدث فينا من غلام يتيم حقير يقول قولا عظيما يزعم انه رسول الله وفي لفظ رسول الرحمن قالوا صفوا لنا صفاته فوصفوا فقالوا من تبعه منكم قالوا سفلتنا فضحك حبر منهم وقال هذا النبي الذي تجد نعته ونجد قومه أشد الناس له عداوة ثم قالت لهم احبار اليهود سلوه عن ثلاث فان أخبركم بهن على ماهي عليه فان بين اثنين منها وسكت

كان يعرف الفارسية والعربية فمدح سلمان النبي صلى الله عليه وسلم وذم اليهود بالفارسية فغضب اليهودي وحرف الترجمة فقال للنبي صلى الله عليه وسلم ان سلمان يشتمك فقال النبي صلى الله عليه وسلم هذا الفارسي جاء ليؤذينا فنزل جبريل وترجم عن كلام سلمان فقال النبي صلى الله عليه وسلم ذلك اى الذي ترجمه له جبريل اليهودي فعل اليهودي يامحمد ان كنت تعرف الفارسية فما حاجتك الى فقال صلى الله عليه وسلم ما كنت اعلمها من قبل والآن علمني جبريل أو كما قال فقال اليهودي يامحمد قد كنت قبل هذا اتهمك والآن تحقق عندي انك رسول الله فقال اشهد ان لا اله الا الله واشهد انك رسول الله ثم قال النبي صلى الله عليه وسلم لجبريل علم سلمان العربية فقال قل له ليغمض عينيه ويفتح فاه ففعل سلمان فنفل جبريل في فيه فشرع سلمان يتكلم بالعربي الفصيح وهذا السياق يدل على ان ذلك كان عند مجيئه في المرة الثالثة وحينئذ يشكل مجيئه اولا وثانيا وقوله ماتقدم بالعربية الاان يقال ذلك لقلته مسهل عليه ان يعبر عنه بالعربية بخلاف حكاية حاله لكثرته لم يحسن ان يعبر عنه بالعربية * قال وقد اختلفت الروايات عن سلمان في الشيء الذي جاء به للنبي صلى الله عليه وسلم اولا وثانيا فالرواية الاولى المتقدمة ظاهرها يقتضي انه تمر اه أي وفيه مر اين ان ظاهرها ذلك بل هي محتملة وقد جاء التصريح بكونه تمرا في الاولى والثانية ففي بعض الروايات فسالت سيدي ان يهب لي يوما ففعل فعملت في ذلك اليوم على صاع او صاعين من تمر وجئت به النبي صلى الله عليه وسلم فلما رأيته لا يا كل الصدقة سالت سيدي ان يهب لي يوما آخر ففعلت فيه على ذلك أي على صاع او صاعين من تمر ثم جئت به النبي صلى الله عليه وسلم فقبله وأكل منه اى والذي في كلام السهيلي قال سلمان كنت عبدا لامرأة فسالت سيدتي ان تهب لي يوما الحديث وقد يقال لا مخالفة لا يجوز ان يكون عني بسيدته زوجة سيده لانه يقال لها سيدة في المتعارف بين الناس أو ان المرأة هي التي اشترته ويؤيده مايأتي وزوج تلك المرأة يقال له في المتعارف بين الناس سيد قال وقيل ان الذي جاء به اولا وثانيا رطب وفي رواية احتطبت حطبا فبعته واشتريت بذلك طعاما والطعام خبز ولحم وفي رواية جئت بمائدة عليها بط وفي رواية عليها رطب وجمع بانه اولا قدم الخبز واللحم الذي هو البط والتمر ثم قدم الرطب فلم يتحد المقدم وفي مسند الامام احمد ان المرات ثلاث وان المقدم فيها متحد اه (قول) تقديم الرطب في المرة الثانية يخالفه ماتقدم انه في المرة الثانية كان تمرا والله اعلم ثم شغل سلمان الرق حتى فاته مع رسول الله صلى الله عليه وسلم بدر وأحد فكان اول مشاهده الخندق كما سياتي وكان بعد ذلك يقال له سلمان الخير وكان معدودا من اخصائه صلى الله عليه وسلم قال سلمان ثم قال لي رسول الله صلى الله عليه وسلم كاتب ياسلمان فكاتبت صاحبي على ثلثمائة نخلة اي ودية على وزن فعيلة وهي النخلة الصغيرة التي يقال لها الفسيلة احبيها له بالتفقير بالفاء ثم القاف أي الحفر أي ومن ثم قيل للبئر الصغير أي احفر لها واغرسها بتلك الحفرة وتصير حينئذ بتلك الحفرة أي واتعهدها الى ان تثمر والودية والفسيلة هي النخلة الصغيرة التي جرت العادة بان تنقل من المحل الذي تنبت فيه الى محل اخر لكن في كلام بعضهم اذا خرجت النخلة من النواة قيل لها غريسة ثم يقال لها ودية ثم فسيلة ثم اشاءة فاذا فاتت اليد فهي جبارة ويقال

عن الثالث فهو نبي مرسل وان لم يفعل فمتقول سلوه عن فتية ذهبوا في الدهر الاول يعنون بذلك اهل الكهف فانه كان لهم حديث عجيب وسلوه عن رجل طواف قد بلغ مشارق الارض ومغاربها وما كان من نبئه يعنون بذلك ذا القرنين وسلوه عن الروح ماهي فاذا اخبركم بحقيقة الاولين وبعارض من عوارض الثالث وهو كونها من أمر الله فاتبعوه فرجع النضر وعقبة الى قريش وقالا لهم قد جئناكم بفصل ما بينكم وبين محمد واخبراهم الخبر فجاؤا الى النبي صلى الله عليه وسلم وسالوه عن ذلك فقال لهم عليه الصلاة والسلام اخبركم غدا ولم يستثن أي لم يقل

ان شاء الله تعالى وانصرفوا فمكث صلى الله عليه وسلم خمسة عشر يوما وقيل ثلاثة أيام لا يأتيه الوحي وتكلم قريش في ذلك فقالوا ان محمدا قلاه ربه وتركه ومن جملة من قال ذلك ام قبيح امرأة عمه ابي لهب قالت له ما أرى صاحبك الا قد ودعك وقلاك أي تركك وابغضك وفي رواية قالت امرأة من قريش ابطأ عليه شيطانه وشق عليه صلى الله عليه وسلم ذلك منهم ثم جاءه جبريل بسور الكهف وفيها خبر الفتية الذين ذهبوا وهم أهل الكهف وخبر الرجل الطواف وهو ذو القرنين وجاءه بالجواب عن الروح المذكور في سورة الاسراء وهو ان الروح من أمر الله قال تعالى ويسألونك عن الروح قل الروح من امر ربي اي من علمه لا يعلمه الا هو وكان في كتب اهل الكتاب ان الروح من امر الله اي مما استأثر الله تعالى بعلمه ولم يطلع عليه احدا من خلقه وقد جاء انه صلى الله عليه وسلم لما هاجر الى المدينة ساله اليهود عن الروح فنزلت عليه هذه الآية فهي مما تكرر نزوله وعاتب الله النبي صلى الله عليه وسلم في سورة الكهف على تركه ذكر التعليق على المشيئة بقوله تعالى ولا تقولن لشيء اني فاعل ذلك غدا الا ان يشاء الله واذكر ربك اذا نسيت وانزل الله سورة الضحى ردا لقولهم قلاه ربه وابغضه فكبر صلى الله عليه وسلم فرحا بنزول الوحي واستمر على ذلك التكبير في بقية السور بعدها الى آخر القرآن ولما اجابهم صلى الله عليه وسلم عما سالوا زادوا بغيا وكفرا ونسبوه في ذلك الى السحر والكهانة ومن الآيات التي ظهرت منه صلى الله عليه وسلم ويتعهدها لهم وهي من اعلام نبوته صلى الله عليه وسلم قصة الزبيدي قال الحلبي في السيرة بينا النبي صلى الله عليه وسلم جالس في المسجد هو ومن معه من الصحابة اذا رجل من زبيد يطوف على حلق قريش حلقة بعد اخرى وهو يقول يا معشر قريش كيف تدخل عليكم الميرة او يجلب اليكم جلب او يحل اي ينزل ساحتكم تاجر وانتم تظلمون من دخل عليكم في حرمكم ومازال يطوف على حلقهم حتى انتهى الى رسول الله صلى الله عليه وسلم وهو في اصحابه فقال له رسول الله صلى الله عليه وسلم ومن ظلمك فذكر انه قدم بثلاثة

للنخلة الطويلة عوانة بلغة عمان وفي الحديث ان قامت الساعة وبيد أحدكم فسيلة فاستطاع ان يغرسها قبل ان تقوم فليغرسها وعلى اربعين اوقية اي من ذهب كما سيأتي فقال رسول الله صلى الله عليه وسلم اعينوا اخاكم فاعانوني بالنخل الرجل بستين والرجل بعشرين وديه والرجل بخمسة عشر والرجل بعين بقدر ما عنده حتى اجتمعت لي ثمانمائة ودية قال وفي رواية انه كوتب على ان يغرس لهم خمسمائة فسيلة أي يحفر لها ويغرسها أي ويتعهدها الى ان تثمر وعلى اربعين اوقية قال سلمان فقال لي رسول الله صلى الله عليه وسلم اذهب ياسلمان ففقر أي بالفاء وفي رواية فنقر أي بالنون أي احفر لها فاذا فرغت فائتني أنا أضعها بيدي ففقرت وفي رواية فنفرتها وأعانني اصحابي حتى اذا فرغت جئته صلى الله عليه وسلم فاخبرته فخرج معي اليها فجعلنا نقرب اليه الوادي فيضعه رسول الله صلى الله عليه وسلم بيده ما مات منها ودية واحدة فاديت النخل وبقي علي المال فاتى رسول الله صلى الله عليه وسلم بمثل بيضة الدجاجة أي وفي رواية مثل بيضة الحمامة من ذهب من بعض المعادن ولعل هذه البيضة كانت مترددة بين بيضة الدجاجة وبين بيضة الحمامة أي اكبر من بيضة الحمامة وأصغر من بيضة الدجاجة فاختلف فيها التشبيه فقال صلى الله عليه وسلم ما فعل الفارسي المكاتب فدعيت له فقال خذ هذه فادها مما عليك ياسلمان أي تكون بعضا مما عليك وحينئذ قد يتوقف في جواب سلمان بقوله قلت وأين تقع هذه يارسول الله مما علي لان النبي يؤدي بعضه وان قل ذلك البعض الا أن يقال العادة قاضية بان ذلك البعض لا يقبل الا اذا كان له وقع بالنسبة للكل وقد أشار صلى الله عليه وسلم للرد على سلمان بان هذا الذي قلت فيه انه لا يحسن أن يكون بعضا مما عليك يوفي به الله عنك جميع ما عليك حيث قال خذها فان الله سيؤدي بها عنك فاخذها فوزنت لهم منها والذي نفس سلمان بيده أربعين اوقية فاوفيتهم حقهم أي وبقي عندي مثل ما أعطيتهم قال وهذا اي سؤال سلمان وجوابه صلى الله عليه وسلم كالصريح في ان الاواقي التي كاتب عليها كانت ذهبا لا فضة وقد جاء أي مما يدل على ذلك في بعض الروايات ان سلمان لما قال للنبي صلى الله عليه وسلم وأين تقع هذه مما علي فقلبها صلى الله عليه وسلم على لسانه ثم قال خذها فاوفهم منها وأيضا اي مما يدل على ذلك ايضا المعلوم ان قدر بيضة الدجاجة من الذهب يعدل أكثر من اربعين اوقية من الفضة اه أي فلا يحسن قول سلمان واين تقع هذه مما علي وقد صرح بذلك اي بكونها ذهبا البلاذري والقاضي عياض في الشفاء فقالا على أربعين اوقية من ذهب والى القصة اشار صاحب الهمزية بقوله

ووفى قدر بيضة من نضار * دين سلمان حين حان الوفاء
كان يدعى قنا فاعتق لما * أينعت من نخيله الاقناء
أفلا تعذرون سلمان لما * أن عرته من ذكره العرواء

أي وفي قدر بيضة من بيض الدجاج او الحمام من ذهب دين سلمان وهو اربعون أوقية من ذهب حين قرب حلول الدين وتقدم انه وفى دينه منها وبقي عنده منها قدر ما اعطاهم وسبب هذا الدين على سلمان انه كان يدعى قنا أي ارق بالباطل كما تقدم فكوتب على ذلك وعلى ان يغرس تلك النخيل

اجمال حسان فسامها منه أبو جهل بثلث اثمانها لم يسمها لاجله سائم قال فاكسد على سلعتي فظلمني فقال رسول الله صلى الله عليه وسلم وأين أجمالك قال هذه هي بالحزورة فقام صلى الله عليه وسلم فنظر الى اجماله فرأى جمالا حسانا فساومه صلى الله عليه وسلم ذلك الرجل حتى ألحقه برضاه وأخذها رسول الله صلى الله عليه وسلم فباع جملين منها بالثمن وافضل بعيرا باعه واعطى ارامل بني عبد المطلب ثمنه وكل ذلك وابو جهل جالس في ناحية من السوق ينظر ولا يتكلم هيبة من رسول الله صلى الله عليه وسلم ثم قال صلى الله عليه وسلم لابي جهل اياك يا عمرو أن تعود لمثل ماصنعت بهذا الرجل فترى مني ما تكره فجعل يقول لا أعود يا محمد لا أعود يا محمد فانصرف رسول الله صلى الله عليه وسلم وأقبل على ابي جهل أمية بن خلف ومن معه من القوم فقالوا له ذلك في يد محمد فاما أن تكون تريد ان تتبعه وامارعب دخلك منه فقال لهم لا اتبعه ابدا ان الذي رأيتم مني لما رأيته رأيت معه رجلا عن يمينه ورجلا عن شماله معهم رماح يشرعونها الى لو خالفته لاتوا على نفسي ونظير ذلك ان أبا جهل كان وصيا على يتيم فاكل ماله وطرده فاستعان اليتيم بالنبي صلى الله عليه وسلم على ابي جهل بعد ان بعثه كفار قريش الى النبي صلى الله عليه وسلم وقالوا له استهزاء مايخلصك من ابي الحكم الا هذا يعنون النبي صلى الله عليه وسلم فمشى معه صلى الله عليه وسلم ورد اليه ماله فقيل لابي جهل

ويتعهدها الى ان تثمر واعتق باداء هذا الدين حين اينعت العراجين من نخيله التي غرسها أى غرست له أفلا ترون لسلمان عذرا يمنعكم من ايذائه حين ان غشيته قوة الحمى من أجل سماع ذكره صلى الله عليه وسلم قال سلمان وشهدت مع رسول الله صلى الله عليه وسلم الخندق ثم لم يفتني معه مشهد وعن بريدة ان رسول الله صلى الله عليه وسلم اشترى سلمان أي كان سببا لشرائه أى مكاتبته من قوم اليهود بكذا وكذا درهما وعلى أن يغرس لهم كذا وكذا من النخل يعمل فيها سلمان حتى تدرك فغرس رسول الله صلى الله عليه وسلم النخل كله الا نخلة غرسها عمر رضي الله تعالى عنه فاطعم النخل كله الا تلك النخلة التي غرسها عمر فقال رسول الله صلى الله عليه وسلم من غرسها قالوا عمر فقلعها وغرسها رسول الله صلى الله عليه وسلم بيده فاطعمت من عامها وذكر البخاري ان سلمان رضي الله تعالى عنه غرس بيده ودية واحدة وغرس رسول الله صلى الله عليه وسلم سائرها فعاشت كلها الا التي غرسها سلمان قال ويجوز أن يكون كل من سلمان وعمر غرس هذه النخلة أحدهما قبل الآخر انتهى * أقول وهذا الحائط الذي غرس فيه لسلمان من حوائط بني النضير وكان يقال له المنبت وقد آل اليه صلى الله عليه وسلم كما سيأتي ولا يخفى ان قول صاحب الهمزية كان يدعي قنا انه لم يرق حقيقة وقد تقدم ذلك وفيه انه لو لم يرق حقيقة لما أقره على الرق وأمره صلى الله عليه وسلم بالمكاتبة وادي عنه وكونه فعل ذلك تطييبا لخاطر سادا ته بعيد فليتامل فان قيل اذا رق حقيقة كيف جاز له صلى الله عليه وسلم ان يامر أصحابه ان يا كلوا مما جاءه به صدقة ويا كل هو وهم مما جاءه به هدية والرقيق لا يملك وان ملكه سيده على الاصح عندنا معاشر الشافعية بل وعند باقي الائمة قلنا يجوز أن يكون الرقيق كان في صدر الاسلام يملك ماملكه له سيده ثم نسخ ذلك على ان بعض أصحابنا ذهب الى صحته وفي كلام السهيلي وذكر أبو عبيد ان حديث سلمان حجة على من قال ان العبد لا يملك هذا كلامه أو انه صلى الله عليه وسلم لم يعلم رقه حينئذ لان الاصل في الناس الحرية ولعدم تحقق رق سلمان وعدم مجيء مكاتبته على قواعد ائمتنا لم يستدلوا على مشروعية الكتابة بقصة سلمان وفي كلام السهيلي ان في خبر سلمان من الفقه قبول الهدية وترك سؤال المهدى وكذلك الصدقة وفي الحديث من قدم اليه الطعام فليا كل ولا يسال والله أعلم وعن سلمان رضي الله تعالى عنه انه قال لرسول الله صلى الله عليه وسلم حين أخبره بالقصة المتقدمة زاد ان صاحب عمورية قال له ائت كذا وكذا من أرض الشام فان بها رجلا بين غيضتين يخرج كل سنة من هذه الغيضة الى هذه الغيضة مستجيزا يعترضه ذوو الاسقام فلا يدعو لاحد منهم الا شفي فاساله عن هذا الدين فهو يخبرك به قال سلمان فخرجت حتى جئت حيث وصفه لي فوجدت الناس قد اجتمعوا بمرضاهم هناك حتى خرج لهم تلك الليلة مستجيزا من احدي الغيضتين الى الاخري فغشيه الناس بمرضاهم لا يدعو لمريض الا شفي وغلبوني عليه فلم اخلص حتى دخل الغيضة التي يريد أن يدخلها الا منكبه فتناولته فقال من هذا والتفت الي فقلت يرحمك الله اخبرني عن الحنفية دين ابراهيم فقال انك لتسال عن شيء مايسال عنه الناس اليوم قد اظلك نبي يبعث بهذا الدين من اهل الحرم فانه يحملك عليه ثم دخل فقال رسول الله صلى الله عليه وسلم لئن كنت صدقتني لقد لقيت عيسي

 في ذلك فقال خفت من حربة عن يمينه وحربة عن شماله لو امتنعت أن اعطيه لطعنني ونظير ذلك بل عجب منه قصة الاراشي وحاصلها ان أبا جهل ابتاع من شخص يقال له الاراشي بكسر الهمزة نسبة الى اراشة بطن من خثعم اجمالا فمطله باثمانها فدلته قريش على النبي صلى الله عليه وسلم لينصفه من ابي جهل استهزاء منهم برسول الله صلى الله عليه وسلم لزعمهم انه لا قدرة له على ابي جهل وكان ذلك بعد أن وقف على ناديهم وقال يامعشر قريش من يعينني على ابي الحكم بن هشام فاني غريب وابن سبيل وقد غلبني

على حقي فقالوا له أترى ذلك الرجل يعنون رسول الله صلى الله عليه وسلم اذهب اليه فهو يعينك عليه فجاء الي رسول الله صلى الله عليه وسلم فذكر له حاله مع ابي جهل فقال مخاطبا للنبي صلى الله عليه وسلم يا عبد الله ان أبا الحكم بن هشام غلبني على حق لي قبله وانا غريب وابن سبيل وقد سالت هؤلاء القوم عن رجل يأخذ لي بحقي منه فاشاروا اليك فخذ لي حقي منه يرحمك الله فقام النبي صلى الله عليه وسلم مع الرجل الى ابي جهل وضرب (٢٢٦) عليه بابه فقال من هذا قال محمد فخرج اليه وقد انتقع لونه اى تغير وصار كلون النقع

الذي هو التراب وهو الصفرة مع كدرة فقال اعط هذا حقه فقال نعم لا تبرح حتى أعطيه الذى له فدخل وأخرج ماهو لذلك الرجل فدفعه اليه قال ثم ان الرجل أقبل حتى وقف على أهل ذلك المجلس الذين بعثوه الى النبي صلى الله عليه وسلم استهزاء فقال جزاه الله خيرا يعني النبي صلى الله عليه وسلم فقد والله اخذ لي بحقي وقد كانوا أرسلوا رجلا ممن كان معهم خلف النبي صلى الله عليه وسلم وقالوا انظر ماذا يصنع فلما رجع الرجل قالوا له ماذا رأيت فقال رأيت عجبا من أعجب العجب والله ماهو الا ان ضرب عليه بابه فخرج اليه فزعا مرعوبا وكانه ليس معه روحه فقال اعط هذا حقه فقال نعم لا تبرح حتي أخرج اليه حقه فدخل فخرج اليه بحقه فاعطاه اياه فعند ذلك قالوا لابي جهل ما رأينا مثل ماصنعت فقال ويحكم والله ماهو الا ان ضرب على بابي وسمعت صوته فملئت رعبا ثم خرجت اليه وان فوق رأسي فحلا من الابل ما رأيت مثله عشرون قط لوابيت اوتاخرت لاكلني والى هذه القصة اشار صاحب الهمزية بقوله واقتضاه النبي دين الاراشـ * ـي وقد ساء بيعه والشرا وراي المصطفي اتاه بعالم * ينج منه دون الوفاء النجاء هو ماقد رآه من قبل لكن * ما على مثله يعد الخطاء وقوله

ابن مريم والغيضة الشجر الملتف قال السهيلي هذا الحديث مقطوع وفيه رجل مجهول ويقال ان الرجل هو الحسن بن عمارة وهو ضعيف باجماع منهم وان صح هذا الحديث فلا نكارة في متنه فقد ذكر الطبري ان المسيح عليه الصلاة والسلام نزل بعد ما رفع وأمه وامرأة أخرى أى كانت مجنونة فابرأها المسيح عند الجذع الذى فيه الصليب يبكيان فاهبط اليهما فكلمهما وقال لهما علام تبكيان فقالا عليك فقال اني لم أقتل ولم أصلب ولكن الله رفعني وأكرمني وأخبرهما ان الله اوقع شبهه على الذى صلب وأرسل الى الحواريين أى قال لامه ولتلك المرأة أبلغا الحواريين أمري أن يلقوني في موضع كذا ليلا فجاء الحواريون ذلك الموضع فاذا الجبل قد اشتعل نورا لنزوله فيه ثم أمرهم أن يدعوا الناس الي دينه وعبادة ربهم ووجههم الى الامم واذا جاز أن ينزل مرة جاز أن ينزل مرارا لكن لا نعلم انه هو أى حقيقة حتى ينزل النزول الظاهر فيكسر الصليب ويقتل الخنزير كما جاء في الصحيح هذا كلامه ويروى انه اذا نزل تزوج امرأة من جذام قبيلة باليمن ويولد له ولدان يسمي أحدهما محمدا والآخر موسى يمكث اربعين سنة وقيل خمسا وأربعين وقيل سبع سنين كما في مسلم وقيل ثمان سنين وقيل تسعا وقيل خمسا أي وجمع بين كون مدة مكثه أربعين سنة او خمسا واربعين سنة وبين كونها سبع سنين أى وما بعد ذلك بان المراد بالاول مجموع لبثه في الارض قبل الرفع وبعده والسبعة أي وما بعدها من الاقوال يكون بعد نزوله ويدفن اذا مات في روضة النبي صلى الله عليه وسلم قال وقيل في حجرته صلي الله عليه وسلم أي عند قبره الشريف وقيل في بيت المقدس انتهي أى وقيل يدفن مع صلى الله عليه وسلم في قبره ويؤيده ماورد يدفن معي في قبري فاقوم أنا وعيسي من قبر واحد بين أبي بكر وعمر * أقول وكما يقتل عيسي عليه الصلاة والسلام الخنزير يقتل الدجال فقد جاء ينزل عيسى حكما مسقطا يحكم بشرعنا يقتل الدجال ونزوله يكون عند صلاة الفجر فيصلى خلف المهدى بعد أن يقول له المهدى تقدم يا روح الله فيقول له تقدم فقد أقيمت لك وفي رواية ينزل بعد شروع المهدى في الصلاة فيرجع المهدى القهقرى ليتقدم عيسى فيضع يده بين كتفيه ويقول له تقدم فاذا فرغ من الصلاة اخذ حربته وخرج خلف الدجال فيقتله عند باب لد الشرقي وورد أن المهدى يخرج مع عيسى فيساعده على قتل الدجال وقد جاء ان المهدى من عترة النبي صلى الله عليه وسلم من ولد فاطمة قيل من ولد الحسين وقيل من ولد الحسن وقيل من ولد عمه العباس فعن ابن عباس رضى الله تعالى عنهما ان أمه أم الفضل مرت به صلى الله عليه وسلم فقال انك حامل بغلام فاذا ولدتيه فاتيني به قالت فلما ولدته اتيته به فاذن في اذنه اليمنى وأقام في اليسري والباه اى أسقاه اللبا من ريقه وسماه عبد الله وقال اذهبي بابي الخلفاء فاخبرت العباس فاتاه فذكر له فقال هو ما أخبرتك هذا أبو الخلفاء حتي يكون منهم السفاح حتى يكون منهم المهدى اي الخليفة وهو ابو الرشيد بدليل قوله حتي يكون منهم من يصلى عيسى بن مريم أى وهو المهدى الذى يأتي آخر الزمان اسمه محمد بن عبد الله لو لم يبق من الدنيا الا يوم واحد وفي رواية الا ليلة واحدة يطول الله ذلك حتى يبعث وظهوره يكون بعد أن يكسف القمر في أول ليلة من رمضان وتكسف الشمس في النصف منه فان مثل ذلك لم يوجد منذ خلق الله السموات والارض عمره

وهو منتقع اللون كما تقدم وأخبر بانه رأى عنق الفحل لو تقدم لاختطفه عضوا عضوا وأبو جهل كان من أكبر اعداء النبي صلى الله عليه وسلم وهو من المستهزئين الذين أنزل الله فيهم انا كفيناك المستهزئين وما تقدم بعض من استهزائه ومن استهزائه ايضا أنه سار في بعض الاوقات خلف النبي صلى الله عليه وسلم يخالج بانفه وفمه يسخر به فاطلع عليه صلى الله عليه وسلم فقال كن كذلك فكان كذلك الى ان مات قال ابن عبد البر كان المستهزئون الذين قال الله فيهم انا كفيناك المستهزئين خمسة من أشراف قريش

عشرون سنة وقيل أربعون سنة ووجهه كوكب دري على خده الايمن خال اسود يخرج في زمان الدجال وينزل في زمانه عيسي بن مريم واما ما ورد لا مهدى الا عيسى بن مريم فلا ينافي ذلك لجواز ان يكون المراد لا مهدي كاملا معصوما لا عيسي بن مريم عليه الصلاة والسلام فقد جاء لن تهلك أمة أنا اولها وعيسى بن مريم آخرها والمهدي من أهل بيتي في وسطها وعن العباس رضى الله تعالي عنه قال كنت عند النبي صلي الله عليه وسلم فقال انظر هل ترى في السماء من شيء قلت نعم قال ماتري قلت الثريا قال اما انه سيملك هذه الامة بعددها من صلبك أي وقد اختلف الناس في عددها المرئي فقيل سبعة أنجم وقيل تسعة وجمعنا بينهما بان الاول يكون هو المرئي لغالب الناس ولو غير حديد البصر والثاني لمن يكون حديد البصر منهم وأما المرئي له صلى الله عليه وسلم فقيل كان يرى أحد عشر نجما وقيل اثني عشر نجما وجمعنا بينهما بحمل الاول على ما اذا لم يمعن النظر والثاني على ما اذا امعن النظر وحينئذ يقتضي هذا ان تكون الخلفاء من بني العباس اثني عشر وعن سعيد بن جبير سمعت ابن عباس رضي الله تعالي عنهما يقول يكون منا ثلاثة اهل البيت السفاح والمنصور والمهدى ورواه الضحاك عن ابن عباس مرفوعا والمهدى في هذه الرواية يحتمل ان المراد به ابو الرشيد ويحتمل ان يكون المنتظر وروى ابو نعيم بسند ضعيف انه صلى الله عليه وسلم خرج فتلقاه العباس فقال الا أسرك يا اباالفضل قال بلى يارسول الله قال ان الله فتح بي هذا الامر وبذريتك يختمه وفي رواية ويختمه بولدك وقد افردت ترجمة المهدى المنتظر بالتاليف في مجلد حافل سماه مؤلفه الفواصم عن الفتن القواصم وقد رويت قصة سلمان رضى الله تعالى عنه على غير هذا الوجه الذى تقدم فعنه قال كان لي أخ أكبر مني وكان يتقنع بثوبه ويصعد الجبل يفعل ذلك غير مامرة متنكرا فقلت له اما انك تفعل كذا وكذا فلم لا تذهب بي معك قال انت غلام وأخاف ان يظهر منك شيء فلت لا تخف قال ان في هذا الجبل قوما لهم عبادة وصلاح يذكرون الله ويذكرون الآخرة ويزعمون انا على غير دين قلت فاذهب بي معك اليهم قال حتى استامرهم فاستامرهم فقالوا جيء به فذهبت معه فانتهيت اليهم فاذا هم ستة اوسبعة وكان الروح قد خرجت منهم من العبادة يصومون النهار ويقومون الليل يا كلون الشجر وماوجدوا فصعدنا اليهم فحمدوا الله تعالى واثنوا عليه وذكروا من مضي من الرسل والانبياء حتي خلصوا الى عيسي بن مريم قالوا ولد بغير ذكر وبعثه الله رسولا وسخر له ما كان يعقل من احياء الموتي وخلق الطير وأبرأ الاعمى والابرص فكفر به قوم وتبعه قوم ثم قالوا ياغلام ان لك ربا وان لك معادا وان بين ذلك جنة ونارا لها تصير وان هؤلاء القوم الذين يعبدون النيران اهل كفر وضلالة لا يرضى الله بما يصنعون وليسوا على دين ثم انصرفنا ثم عدنا اليهم فقالوا مثل ذلك واحسن فلزمتهم ثم اطلع عليهم الملك فامرهم بالخروج من بلاده فقلت ما أنا بمفارقكم فخرجت معهم حتى قدمنا الموصل فلما دخلوا حفوا بهم ثم اتاهم رجل من كهف جبل فسلم وجلس فحفوا به فقال لهم اين كنتم فاخبروه فقال ماهذا الغلام معكم فاثنوا عليه خيرا واخبروه باتباعي اياهم ولم ار مثل اعظامهم له فحمد الله واثني عليه ثم ذكر من ارسله الله من رسله وانبيائه وما لقوا وما صنع بهم حتى ذكر

الوليد بن المغيرة بن عبد الله بن عمرو بن مخزوم قال البغوي وكان رأسهم العاصى بن وائل السهمي والحرث بن قيس بن عدى السهمي ابن عم العاصي كان أحد اشراف قريش في الجاهلية قيل أنه اسلم وهاجر الى الحبشة وقيل بقي على كفره حتى هلك والاسود بن عبد يغوث بن وهب بن زهرة الزهرى ابن خاله صلى الله عليه وسلم والاسود بن المطلب بن عبد العزى ولم يذكر فيهم أبا جهل فهو وان كان من المستهزئين لكنه لم يقصد من الآية اعنى انا كفيناك المستهزئين لانه انما هلك كافرا يوم بدر وفي رواية انهم كانوا ثمانية فزادوا ابا لهب وعقبة بن أبي معيط والحكم بن العاص بن أمية وزاد بعضهم مالك بن الطلاطلة ومن استهزاء عقبة بن أبي معيط به صلى الله عليه وسلم انه كان يلقي القذر على بابه صلي الله عليه وسلم وقد قال صلى الله عليه وسلم كنت بين شرجار ين أبي لهب وعقبة بن أبي معيط ان كانا ليأتياني بالفروث فيطرحانها على بابي ومن استهزائه ايضا أنه بصق في وجه النبي صلي الله عليه وسلم فعاد بصاقه على وجهه وصار برصا قال الحلبي في السيرة كان النبي صلي الله عليه وسلم يكثر مجالسة عقبة بن أبي معيط فقدم عقبة من سفر فصنع طعاما ودعا الناس من أشراف قريش ودعا النبي صلى الله عليه وسلم فلما قرب اليهم الطعام أبى رسول الله صلى الله عليه وسلم ان يأكل وقال ما انا بآكل طعامك

حتي تشهد ان لا اله الا الله فقال عقبة أشهد ان لا اله الا الله وأشهد انك رسول الله فاكل صلى الله عليه وسلم من طعامه وانصرف الناس وكان عقبة صديقا لابى بن خلف فاخبر الناس أبيا بمقالة عقبة فاتي اليه وقال ياعقبة صبوت فقال والله ماصبوت ولكن دخل منزل رجل شريف فابى ان يأكل طعامى الا ان اشهد له فاستحييت ان يخرج من بيتي ولم يطعم فشهدت له والشهادة ليست فى نفسى فقال له أبي وجهي من وجهك حرام ان لقيت محمدا فلم تطاه وتبزق في وجهه وتلطم عينيه فقال له عقبة لك ذلك ثم ان عقبة لقى النبى ففعل به ذلك قال الضحاك لما برق عقبة لم تصل البزقة الي وجه رسول الله صلى الله عليه وسلم بل وصلت الى وجهه وو كشهاب نار فاحترق هكانها وكان أثر الحرق فى وجهه الى الموت وحينئذ يكون المراد بصيرورة بصاقه برصا في وجهه أنه صار كالبرص وانزل الله في حقه ويوم يعض الظالم على يديه يقول ياليتني اتخذت مع الرسول سبيلا ياويلتا ليتني لم أتخذ فلانا خليلا لقد اضلني عن الذكر بعد اذ جاءنى وكان الشيطان للانسان خذولا قيل المراد من قوله بعض انه ياكل في النار احدي يديه الى المرفق ثم ياكل الاخرى فتنبت الاولى وهكذا ومن استهزاء الحكم بن ابي العاص أنه كان صلى الله عليه وسلم يمشى ذات يوم وهو خلفه يخلج بانفه وفمه يسخر بالنبى صلى الله عليه وسلم فالتفت اليه النبي صلى الله عليه وسلم فقال له كن كذلك فكان كذلك كما تقدم نظير ذلك لابى جهل واستمر الحكم بن ابى العاص يخلج بانفه وفمه بعد أن مكث شهرا مغشيا عليه وبقي ذلك الاختلاج به حتي مات وقد أسلم يوم فتح مكة وكان في اسلامه شيء وكان يجالس المنافقين وينقل اخبار النبي صلى الله عليه وسلم وأصحابه اليهم فنفاه صلى الله عليه وسلم الى الطائف واطلع على رسول الله صلى الله عليه وسلم من باب بيته وهو عند بعض نسائه بالمدينة فخرج اليه رسول الله صلى الله عليه وسلم بالعنزة وقيل بمدرى فى يده والمدرى كالمسلة

عيسى بن مريم ثم وعظهم وقال اتقوا الله والزموا ماجاء به عيسي ولا تخالفوا يخالف بكم ثم اراد ان يقوم فقلت ماأنا بمفارقك فقال ياغلام انك لا تستطيع ان تكون معى انى لا أخرج من كهفي هذا الا كل يوم أحد قلت ماأنا بمفارقك فتبعته حتي دخل الكهف فما رأيته نائما ولا طاعما الا راكعا وساجدا الى الاحد الاخر فلما أصبحنا خرجنا واجتمعوا اليه فتكلم نحو المرة الاولى ثم رجع الى كهفه ورجعت معه فلبثت ماشاء الله ان يخرج في كل يوم احد ويخرجون اليه ويعظهم ويوصيهم فخرج فى أحد فقال مثل ما كان يقول ثم قال ياهؤلاء انى قد كبرسني ورق عظمى وقرب اجلى واني لا عهد لى بهذا البيت يعنى بيت المقدس منذ كذا وكذا سنة فلا بد لي من اتيانه فقلت ماانا بمفارقك فخرج وخرجت معه حتى أتيت الى بيت المقدس فدخل وجعل يصلي وكان فيما يقول لي ياسلمان ان الله سوف يبعث رسولا اسمه احمد يخرج من جبال تهامة علامته ان ياكل الهدية ولا ياكل الصدقة بين كتفيه خاتم النبوه وهذا زمانه الذي يخرج فيه قد تقارب فاما انا فشيخ كبير لا أحسبني أدركه فان ادركته انت فصدقه واتبعه فقلت وان أمرني ترك دينك وما أنت عليه قال وان أمرك ثم خرج من بيت المقدس وعلى بابه مقعد فقال له ناولني يدك فناوله يده فقال له قم باسم الله فقام كانما نشط من عقال فقال لى المقعد ياغلام احمل على ثيابي حتى انطلق فحملت عليه ثيابه فذهب الراهب وذهبت في اثره اطلبه كلما سالت عنه قالوا أمامك حتى لقيني ركب من كلب فسالتهم فلما سمعوا لغتى اناخ رجل بعيره وحملنى عليه فحملنى خفله حتى أتوا بي بلادهم فباعونى فاشترت امرأة من الانصار فجعلتني فى حائط لها اى بستان وقدم رسول الله صلي الله عليه وسلم فاجبرت به فاخذت شيا من تمر حائطى ثم اتيته فوجدت عنده اناسا فوضعته بين يديه فقال ماهذا قلت صدقة قال للقوم كلوا ولم ياكل هو ثم لبثت ماشاء الله ثم اخذت مثل ذلك ثم اتيته فوجدت عنده اناسا فوضعته بين يديه فقال ماهذا فقلت هدية قال بسم الله واكل واكل القوم فقلت فى نفسى هذه من آياته ويحتاج للجمع بين هذه الرواية وما تقدم على تقدير صحتهما وفى الدار المنثور ان امرأة من جهينة اشترته وصار يرعي غنما لها بينما هو يوما يرعي اذا اتاه صاحب له فقال له أشعرت أنه قد قدم اليوم المدينة رجل يزعم انه نبى فقال له سلمان أقم في الغنم حتي انيك فهبط سلمان الى المدينة فاشتري بدينار ببعضه شاة فشواها وببعضه خبزا ثم اتاه به فقال ماهذا قال سلمان هذه صدقة قال لا حاجة لي بها فاخرجها فاكلها اصحابه ثم انطلق فاشترى بدينار آخر خبزا ولحما فاتى به النبى صلي الله عليه وسلم فقال ماهذا قال هذه هدية قال فاقعد فكل فقعدوا كلا جميعا منها قدرت خلفه فغطى بي فارخي ثوبه فاذا الخاتم في ناحية كتفه الايسر فتبينته ثم درت حتي جلست بين يديه فقلت اشهد ان لا اله الا الله وانك رسول الله وهذه الرواية تخالف ماتقدم فليتامل ولينظر كيف الجمع ونقل بعضهم الاجماع على ان سلمان عاش مائتين وخمسين سنة وكان حبرا عالما فاضلا زاهدا متقشفا وكان ياخذ من بيت المال في كل سنة خمسة الاف وكان يتصدق بها ولا ياكل الا من عمل يده وكان له عباءة يفترش بعضها ويلبس بعضها قال بعضهم دخلت عليه وهو أمير على المدائن وهو يعمل الخوص فقلت له لم تعمل هذا وانت أمير وهو يجرى عليك رزق فقال اني احب ان آكل من عمل يدي وربما

يفرق به شعر الرأس وقال من عذيري من الوزغة لو أدركته لفقأت عينه ولعنه وماولد وبعد ان نفاه صلى الله عليه وسلم الى الطائف بقي به الى خلافة ابن أخيه عثمان بن عفان رضي الله عنه فرده الى المدينة وكان قد تشفع عنده صلى الله عليه وسلم فوعده بارجاعه ولما مرض صلى الله عليه وسلم مرضه الذى توفى فيه طلب عثمان رضي الله عنه وأخبره باشياء تقع له وقال له أنهم يقمصونك قميصا و يريدون منك خلعه فاحذر ان تخلعه حتي تلقانى على الحوض يريد بذلك الخلافة وأخبره بالبلوى التي تصيبه وأمره بالصبر

اشتري اللحم وطبخه ودعا المجذومين فاكلوا معه واول مشاهد الخندق كما تقدم قيل وشهد بدرا واحد قبل ان يعتق اى وهو مكاتب فيكون أول مشاهده الخندق بعد عتقه والله اعلم واما اخبار الكهان لا عن السنة الجا فكثيرة منها ما تقدم فى ليلة ولادته صلي الله عليه وسلم وفي ايام رضاعه قال ومنها أيضا خبر عمرو بن معديكرب رضي الله تعالى عنه قال والله علمت ان محمدا رسول الله قبل ان يبعث فقيل له وكيف ذاك قال فزعنا الي كاهن لنا فى أمر نزل بنا فقال الكاهن اقسم بالسماء ذات الابراج والارض ذات الابراج والريح ذات العجاج ان هذا الامر آت لعله من اجيج النار وهو التهابها ولقاح ذى نتاج قالوا وما نتاجه قال نتاجه ظهور نبي صادق بكتاب ناطق وحسام فالق قالو او أين يظهر والي ما اذا يدعو قال يظهر بصلاح ويدعو الي فلاح ويعطل القداح وينهي عن الرماح والسفاح وعن كل امر قباح قالوا ممن هو قال من ولد الشيخ الاكرم حافر زمزم وعزه سرمد وخصمه مكمد انتهى ومنها خبر قس بن ساعدة الايادي وهو أول من قال البينة على المدعي واليمين على من انكر وأول من اتكأ على عصا أو قوس او سيف عن الخطيبة وقيل ان أول من تكلم بان البينة على المدعى واليمين على من أنكر داود عليه الصلاة والسلام وان ذلك فصل الخطاب وردبانه لم يثبت عنه انه تكلم بغير لغته عن ابن عباس رضي الله تعالى عنهما قال قدم وفد عبد القيس على رسول الله صلي الله عليه وسلم فقال أيكم يعرف القس بن ساعدة الايادى قالوا كلنا يارسول الله نعرفه قال فما فعل قالوا هلك قال ما انساه بعكاظ على جمل أحمر وهو يقول أيها الناس اجمعوا واسمعوا وعوا من عاش مات ومن مات فات وكل ما هو آت آت أن في السماء لخبرا وان في الارض لعبرا معاد موضوع وسقف مرفوع ونجوم تمور و بحار لا تغور اقسم قس قسما حاتما لان كان فى الامر رضا ليكونن سخطا ان لله دينا هو أحب اليه من دينكم الذى انتم عليه مالى ارى الناس يذهبون ولا يرجعون ارضوا بالمقام فاقاموا ام تركوا فناموا ثم قال ﷺ ايكم يروى شعره فانشدوه عليه الصلاة والسلام

في الذاهبين الاولين من القرون لنا بصائر
لما رأيت مواردا * للموت ليس لها مصادر
ورايت قومى نحوها * تسعي الاصاغر والاكابر
لا يرجع الماضي الى ولا من الباقين غابر
ايقنت اني لا محا * له حيث صار القوم صائر

وفى رواية اخرى عن ابن عباس رضي الله تعالى عنهما قال قدم الجارود بن عبد الله وكان سيدا في قومه وقيل له الجارود لانه اغار على قوم من بني بكر بن وائل فجردهم اى اخذ جميع اموالهم والى ذلك الاشارة بقول الشاعر

ودسناهم بالخيل من كل جانب * كما جرد الجارود بكر بن وائل

فلما قدم على رسول الله صلى الله عليه وسلم فقال له النبى صلى الله عليه وسلم يا جارود هل في جماعة وفد عبد القيس من يعرف لنا قسا قالوا كلنا نعرفه يارسول الله قال الجارود وانا بين يدى القوم كنت اقفوا

قيل انه فى ذلك المجلس استاذن من النبي صلى الله عليه وسلم فى ارجاع عمه الحكم الى المدينة اذا صار الامر اليه فاذن له فلما كانت خلافة أبي بكر رضى الله عنه سال عثمان أبا بكر رضي الله عنه ان يرجعه واخبره بان النبي صلي الله عليه وسلم وعده بذلك فقال ابو بكر رضي الله عنه لا احل عقدة عقدها رسول الله صلي الله عليه وسلم ثم سال عمر رضي الله عنه لما ولى الخلافة أن يرجعه فقال مثل مقالة أبي بكر رضي الله عنه ولما ادخله عثمان رضى الله عنه تقمع عليه بعض الصحابة بسبب ذلك فقال أنا كنت تشفعت فيه الى رسول الله صلى الله عليه وسلم فوعدني برده وكان فى رجوعه تاسيس للبلوى التي وقعت لعثمان رضى الله عنه فان منشاها انما كان من مروان بن الحكم فسبحان الحكيم في افعاله الذي لا يسئل عما يفعل ولذا قال بعضهم كما في بعض شراح الشفاء

فليت عثمان لم يحكم بعودته * رضي بما حكم الصديق في الحكم

قال الشهاب الخفاجى بعد ان صح ان عثمان رضى الله عنه استاذن النبى صلى الله عليه وسلم فلا وجه في التشنيع عليه بذلك والطعن في خلافته كما زعم الشيعة مع ان عثمان رضى الله عنه علم انه تاب وخلصت طويته وكان رده له باجتهاد منه رضى الله عنه فى ذلك والامور الاجتهادية لا اعتراض بها عن ابن خديجة ام المؤمنين

رضى الله عنها أن النبي صلى الله عليه وسلم مر بالحكم فجعل الحكم يلمز بالنبى صلى الله عليه وسلم فرآه فقال اللهم اجعل به وزغا فرجف وارتعش مكانه والوزغ الارتعاش وفي رواية فما قام حتي ارتعش وعن الواقدى استاذن الحكم بن أبى العاص على رسول الله صلى الله عليه وسلم فعرف صوته فقال ائذنوا له لعنه الله ومن يخرج من صلبه الا للمؤمنين منهم وقيل ماهم ذو ومكر وخديعة يعطون الدنيا ومالهم فى الاخرة من خلاق وكان لا يولد لاحد بالمدينة ولد الا أتى به الى النبى صلى الله عليه وسلم فاتى بمروان لما ولد فقال هو الوزغ ابن الوزغ الملعون ابن الملعون وعلى هذا فهو صحابي ان ثبت ان النبي صلى الله عليه وسلم راه لانه يحتمل انه اتي به اليه صلى الله عليه وسلم فلم ياذن باد خاله عليه بل مما يدل لذلك قوله هو الوزغ الخ وفي كلام بعضهم أنه ولد بالطائف بعد ان نفي ابوه الى الطائف ولم يجتمع بالنبي صلى الله عليه وسلم فهو ليس بصحابي ومن ثم قال البخارى مروان بن الحكم لم ير النبى صلى الله عليه وسلم وعن عائشة رضى الله عنها انها قالت لمروان نزل فى ابيك ولا تطع كل حلاف مهين هماز مشاء بنميم وقالت له سمعت رسول الله صلى الله عليه وسلم يقول فى ابيك وجدك اي الذي هو ابو العاص بن امية انهم الشجزة الملعون في القران وقد ولى مروان الخلافة تسعة اشهر ولما امتنع عبد الرحمن بن ابي بكر رضي الله عنهما من المبايعة ليزيد ابن معاوية قال له مروان انت الذى انزل الله فيه والذى قال لوالدية اف لكما اتعدانني ان اخرج فبلغ ذلك عائشة رضي الله عنها فقالت كذب والله ماهو به ثم قالت له اما انت يامروان فاشهد ان رسول الله صلى الله عليه وسلم لعن اباك وانت فى صلبه تشير الي ماروى ان رسول الله صلى الله عليه وسلم قال يوما لاصحابه سيدخل عليكم رجل لعين فدخل عليهم الحكم وعن جبير ابن مطعم رضي الله عنه قال كنا مع رسول الله صلى الله عليه وسلم فمر

اى اتبع اثره كان من اسباط العرب اى من ولد ولدهم شيخا عمر سبعمائه سنة اي وقيل ستمائة سنة أدرك من الجواريين سمعان فهو اول من تاله أى تعبد من العرب أي ترك عبادة الاصنام واول من قال أما بعد اى وقيل أول من قال ذلك كعب ابن لؤى كما تقدم وقيل سحبان بن وائل وقيل يعقوب وقيل يعرب بن قحطان وقيل داود وهو فصل الخطاب ورد بانه لم يثبت عنه انه تكلم بغير لغته أي و بعد لفظة عربية وفصل الخطاب الذى أوتيه هو فصل الخصومة أي وهذا يؤيد ماتقدم عنه انه اول من قال البينة على المدعى واليمين على من أنكر وتقدم مافيه وجمع بان الاولية بالنسبة لداود حقيقية ولغيره لضافية فلكعب بن لؤى بالنسبة للعرب ولغيره بالنسبة لقبيلته وقس اول من كتب من فلان الى فلان قال الجارود كانى انظر اليه يقسم بالرب الذى هو له ليبلغن الكتاب اجله وليوفين كل عامل عمله ثم انشا يقول

هاج للقلب من جواه ادكار * وليال خلالهن نهار
وجبال شوامخ راسيات * وبحار مياههن غزار
ونجوم تلوح فى ظلم الليل تراها فى كل يوم تدار
والذى قد ذكرت دل على الله نفوسا لها هدى واعتبار

فقال النبي صلى الله عليه وسلم على رسلك ياجارود والرسول بكسر الراء التؤدة فلست أنساه بسوق عكاظ أي وهو سوق بين بطن نخلة والطائف كان سوقا لثقيف وقيس عيلان كما تقدم على جمل أورق اى يضرب لونه الي السواد وهو يتكلم بكلام ما أظن اني احفظه وفي لفظ تكلم بكلام له حلاوة لا احفظه الان فقال أبو بكر يارسول الله فانى احفظه كنت حاضرا ذلك اليوم بسوق عكاظ فقال فى خطبته ياأيها الناس اسمعوا وعوا واذا وعيتم فانتفعوا من عاش مات ومن مات فات وكل ماهو آت ات مطر ونبات وارزاق وأقوات واباء وامهات واحياء واموات جمع واستات وآيات بعد آيات ان فى السماء لخبرا وان في الارض لعبرا ليل داج أى مظلم وسماء ذات أبراج وأرض ذات فجاج وبحار ذات أمواج مالى أرى الناس يذهبون فلا يرجعون أرضوا بالمقام فقاموا أم تركوا هناك فناموا أقسم قس قسما حاتما لاحنثا فيه ولا اثما ان لله دينا هو احب اليه من دينكم الذى أنتم عليه وبيا قد حان حينه واظلكم زمانه فطوبي لمن امن به فهداه وويل لمن خالفه فعصاه ثم قال تبا لارباب الغفلة من الامم الخالية والقرون الماضية يامعشر اياد هي قبيلة من اليمن أين الاباء والاجداد وأين المريض والعواد واين الفراعنة الشداد أين من بنى وشيد وزخرف ونجد اى زين وطول وغره المال والولد أين من بغى وطغى وجمع فاوعى وقال انا ربكم الاعلى الم يكونوا اكثر منكم اموالا واطول منكم اجالا وأبعد منكم امالا طحنهم التراب بكلكله اي بصدره ومزقهم بتطاوله فتلك عظامهم بالية وبيوتهم خاوية عمرتها الذئاب العاويه كلا بل هو الله الواحد المعبود ليس بوالد ولا مولود ثم انشا يقول الابيات المتقدمة أى وفي رواية لما قدم وفد اياد على النبي صلى الله عليه وسلم قال يامعشر وفد اياد مافعل قس بن ساعده الايادى قالوا هلك يارسول الله قال لقد شهدته يوما بسوق

الحكم بن أبي العاص فقال النبي صلى الله عليه وسلم ويل لامتي مما في صلب هذا وعن عمران بن جابر الجعفي رضي الله عنه قال سمعت رسول الله صلى الله عليه وسلم يقول ويل لبني أمية ثلاث مرات وقد ولي منهم الخلافة أربعة عشر أولهم معاوية بن أبي سفيان رضي الله عنهما وآخرهم مروان بن محمد وكانت مدة ولايتهم اثنتين وثمانين سنة وهي ألف شهر والاحاديث الواردة في ذمهم يجب أن يخرج منها عثمان ومعاوية رضي الله عنهما لفضيلة صحبة النبي صلى الله عليه وسلم مع ما ورد فيهما من الفضائل وايضا

بسوق عكاظ على جمل احمر يتكلم بكلام معجب موفق لا آجدني أحفظه الآن فقام امرؤ اعرابي من أقاصي القوم فقال انا احفظه يارسول الله فسر النبي صلى الله عليه وسلم بذلك كان يقول يامعشر الناس اجتمعوا فكل من مات فات وكل شيء آت آت ليل داج وسماء ذات ابراج وبحر عجاج نجوم تزهر وجبال مرسية وأنهار مجرية الحديث وفي رواية ابن الصعب ذو القرنين ملك الخافقين وأذل الثقلين وعمر ألفين ثم كان ذلك كلمحة عين قال وفي رواية أخرى عن ابن عباس رضي الله تعالى عنهما ان قس بن ساعدة كان يخطب قومه بسوق عكاظ فقال سيأتيكم حق من هذا الوجه وأشار بيده الى نحو مكة قالوله وما هذا الحق قال رجل أبلج أحور من ولد لؤي بن غالب يدعوكم الى كلمة الاخلاص وعيش ونعيم لا ينفد ان فاذا دعاكم فاجيبوه ولو علمت انى اعيش الى مبعثه لكنت أول من يسعى اليه وقد رويت هذه القصة من ط ق متعددة قال الحافظ ابن كثير هذه الطرق على ضعفها كالمتعاضدة على اثبات اصل القصة وقال الحافظ ابن حجر طرق هذا الحديث كلها ضعيفة وهو رد قول ابن الجوزي في موضوعاته حديث قس بن ساعدة من جميع جهاته باطل اه (أقول) ذكر في النور أن في قصة قس مايرشد الى التعدد مرتين مرة حفظ صلى الله عليه وسلم كلامه وكان قس على جمل احمر والثانية متى لم يحفظ صلى الله عليه وسلم فيها كلامه كان قس على جمل اورق قال لكن لا ادري اى المرتين كانت اولا هذا كلامه وقد يقال النسيان جائز عليه صلى الله عليه وسلم فيجوز ان يكون صلى الله عليه وسلم أنسى كلام قس بعد الاخبار به أولا ويدل لذلك قوله لا اظن أني احفظه الآن اوقبل الاخبار فيكون خبره صلى الله عليه وسلم متأخرا عن خبر أبي بكر فلا دلالة في ذلك على التعدد ووصف الجمل بانه احمر ووصفه بانه أورق لا يدل على التعدد لانه يجوز ان يكون شديد الحمرة وشدة الحمرة تميل الى السواد وهو الاورق فاخبر عنه مرة بانه احمر ومرة بانه اورق وهذا السياق يدل على تعدد مجيء وفد عبد القيس مرة جاؤا وجدهم مرة جاؤا مع سيدهم الجارود وقد جاء رحم الله قسا انه كان على دين أبي اسمعيل بن ابراهيم والله اعلم * ومن ذلك خبر الجرشي نسبة الى جرش بضم الجيم وفتح الراء وبالشين المعجمة قبيلة من حمير تسمي به بلدهم ان بطنا من اليمن كان لهم كاهن في الجاهلية فلما ذكر أمر رسول الله صلى الله عليه وسلم وانتشر في العرب جاؤا الى كاهنهم واجتمعوا اليه في أسفل جبل فنزل اليهم حين طلعت الشمس فوقف لهم قائما متكئا على قوس فرفع رأسه الى السماء طو بلا ثم قال أيها الناس ان الله اكرم محمدا واصطفاه وطهر قلبه وحشاه ومكنه فيكم أيها الناس قليل * وأما اخبار الكهان * على ألسنة الجان فكثيرة ايضا منها خبر سواد بن قارب رضى الله تعالى عنه وكان يتكهن في الجاهلية وكان شاعرا ثم أسلم فعن محمد بن كعب القرظي قال بينما عمر بن الخطاب رضى الله تعالى عنه ذات يوم جالسا إذ مر به رجل فقيل له يا أمير المؤمنين أتعرف هذا المار قال ومن هو قال سواد ابن قارب الذى اتاه رئيه أي تابعه من الجن الذي يتراءى له أتاه بظهور النبي صلى الله عليه وسلم أى بعد ان قال عمر رضى الله عنه على المنبر أي منبر النبي صلى الله عليه وسلم ايها الناس افيكم سواد بن قارب فلم يجبه أحد منها فما كان السنة المقبلة ولعل ذلك كان في زمن المجيء للزيارة من الآفاق قال أيها الناس

لم يصدر منهما شيء من الظلم وانما صدر ممن بعدهما ولذلك قال القاضي عياض رحمه الله في الشفاء وأخبر صلى الله عليه وسلم بولاية معاوية رضى الله عنه وبملك بني أمية فغاير بين الحالتين في التعبير لان الملك هو السلطنة مع التغلب والخلافة ما كان ببيعة أهل الحق والولاية أعم منهما فتشملهما وتشمل الامارة ونيابة الخلافة وأوصي صلى الله عليه وسلم معاوية رضى الله عنه اذ تملك بالعدل والرفق قال له اذا ملكت فاسجع قال معاوية رضي الله عنه فما زلت اطمع في الخلافة منذ سمعتها من رسول الله صلى الله عليه وسلم وروى البيهقي عن معاوية رضى الله عنه قال ما حملني على الخلافة الا قوله صلى الله عليه وسلم يا معاوية اذا ملكت فاحسن وروى انه رضي الله عنه تبع بالاداوة رسول الله صلى

الله عليه وسلم يامعاوية ان وليت أمرا فاتق الله واعدل فكان رضى الله عنه على غاية من الحلم والصبر والتحمل حتى قال ابو الدرداء رضى الله عنه ان معاوية سمع كلمة من رسول الله صلى الله عليه وسلم فنفعه الله بها وأماذم بني امية من بعده فجاءت فيهم احاديث كثيرة منها ما رواه الترمذى والحاكم والبيهقي عن ابي هريرة رضي الله عنه مرفوعا اذا بلغ بنو ابى العباس أربعين أو ثلاثين اتخذوا دين الله دغلا ومال الله دولا وهو مايتداول أى يأخذه واحد بعد واحد والمراد انهم استأثروا به ومنعوا

حقوقه فاسرفوا وبذروا وضيعوا بيت مال المسلمين وقال صلى الله عليه وسلم سيكون في هذه الامة رجل يقال له الوليد هو شر لامتي من فرعون لقومه قال الاوزاعي كانوا يرون انه الوليد بن عبد الملك ثم رأوا انه ابن أخيه الوليد بن يزيد بن عبد الملك الجبار الذي كان مفتاح أبواب الفتن على هذه الامة وكان ماجنا سفيها مدمنا للخمر وأخبر صلى الله عليه وسلم بانه رأى في المنام بني امية على منبره الشريف فساءه ذلك فانزل الله عليه تسلية له سورة الكوثر وسورة القدر لان ملك بني أمية كان ألف شهر فاعطى الله أمته في كل سنة

ليلة تعدل ملكهم وتزيد بما لا يحصي من العجائب قال في السيرة الحلبية نقلا عن ابن الجوزي كان لعبد الله بن الزبير رضي الله تعالى عنهما ابن يقال له خبيب ضربه عمر بن عبد العزيز بامر الوليد بن عبد الملك مائة سوط فمات منها وذلك أن خبيبا حدث عن النبي صلى الله عليه وسلم انه قال اذا بلغ بنو الحكم ثلاثين رجلا وفي رواية اذا بلغ بنو أمية أربعين رجلا اتخذوا عباد الله خولا أي عبيدا ومال الله دولا ودين الله دغلا وفي رواية بدل دين الله كتاب الله فلما بلغ الوليد ماذكر خبيب كتب لابن عمه عمر بن عبد العزيز وهو والي المدينة أن يضرب خبيبا مائة سوط ففعل ثم بردماء في جرة وصبه عليه في يوم شات وحبسه فلما اشتد وجعه اخرجه وندم على ما فعل فلما مات وسمع بموته سقط الى الارض واسترجع واستعفى من ولاية المدينة فكان عمر ابن عبد العزيز اذا قيل له أبشر قال كيف ابشر وخبيب على الطريق عائق لي * وفي دلائل

أفيكم سواد بن قارب قال بعضهم يا أمير المؤمنين ما سواد بن قارب قال ان سواد بن قارب كان بدء اسلامه شيئا عجيبا قال البراء فبينا نحن كذلك اذ طلع سواد بن قارب فارسل اليه عمر رضي الله تعالى عنه فقال له انت سواد بن قارب قال نعم قال أنت الذي أتاك رئيك بظهور النبي صلى الله عليه وسلم قال نعم قال فانت على ما كنت عليه من كهانتك فغضب سواد بن قارب وقال ما استقبلني بهذا أحد منذ أسلمت يا أمير المؤمنين فقال له سبحان الله ما كنا عليه من الشرك أي من عبادة الاصنام أعظم مما كنت عليه من كهانتك أي وفي رواية ان عمر رضي الله تعالى عنه قال اللهم غفرا قد كنا في الجاهلية على شر من هذا نعبد الاصنام والاوثان حتى أكرمنا الله برسوله صلى الله عليه وسلم وبالاسلام * أقول وفيه ان المتبادر ان غضب سواد انما هو بسبب مافهمه من نسبته الى الكهانة بعد الاسلام لاقبلها بدليل قوله ما استقبلني بهذا أحد منذ أسلمت وجواب سيدنا عمر رضي الله تعالى عنه يدل على انه فهم ان غضب سواد بسبب نسبته للكهانة قبل الاسلام فلذلك قال سبحان الله متعجبا منه وفي كلام السهيلي ان عمر رضي الله تعالى عنه مازح سوادا رضي الله تعالى عنه فقال له مافعلت كهانتك يا سواد فغضب وقال له سواد رضي الله تعالى عنه قد كنت انا وأنت على شر من هذا من عبادة الاصنام وأكل الميتات أفتعيرني بامر قد تبت منه فقال عمر رضي الله تعالى عنه اللهم غفرا فليتامل والله أعلم ثم قال لسواد أخبرني ما نبأ رئيك بظهور رسول الله صلى الله عليه وسلم وفي رواية قال يا سواد حدثنا ببدء اسلامك كيف كان قال نعم يا أمير المؤمنين بينا أنا ذات ليلة بين النائم واليقظان اذا تاني رئي فضربني برجله وقال قم يا سواد بن قارب اسمع مقالتي واعقل ان كنت تعقل انه قد بعث رسول الله صلى الله عليه وسلم من لؤى بن غالب يدعو الى الله عز وجل والى عبادته ثم أنشا يقول

عجبت للجن وتطلابها * وشدها العيس باقتابها
تهوى الى مكة تبغي الهدى * ماصادق الجن ككذابها
فارحل الى الصفوة من هاشم * ليس قداماها كاذنابها

فقلت دعني انام فاني امسيت ناعسا فلما كانت الليلة الثانية أتاني فضربني برجله وقال قم يا سواد بن قارب فاسمع مقالتي واعقل ان كنت تعقل انه قد بعث رسول من لؤى بن غالب يدعو الى الله عز وجل والى عبادته ثم انشا يقول

عجبت للجن وتخبارها * وشدها العيس باكوارها
تهوي الى مكة تبغي الهدي * ماؤمن الجن ككفارها
فارحل الى الصفوة من هاشم * بين روابيها وأحجارها

فقلت دعني أنام فاني امسيت ناعسا فلما كانت الليلة الثالثة أتاني فضربني برجله وقال قم يا سواد بن قارب فاسمع مقالتي واعقل ان كنت تعقل انه قد بعث رسول من لؤى بن غالب يدعو الى الله عز وجل والى عبادته ثم أنشا يقول

عجبت للجن وتحساسها * وشدها العيس باحلاسها

تهوى

النبوة للبيهقي عن بعضهم قال كنت عند معاوية ابن أبي سفيان رضي الله عنهما ومعه ابن عباس رضي الله عنهما على السرير فدخل عليه مروان بن الحكم فكلمه في حاجته وقال اقض حاجتي يا أمير المؤمنين فوالله ان مؤنتي لعظيمة فاني ابو عشرة وعم عشرة وأخو عشرة فلما أدبر مروان قال معاوية لابن عباس رضي الله عنهم اشهدك بالله يا ابن عباس أما تعلم أن رسول الله صلى الله عليه وسلم قال اذا بلغ بنو

الحكم ثلاثين رجلا اتخذوا مال الله بينهم دولا وكتاب الله دغلا فاذا بلغوا تسعة وتسعين واربعمائة كان هلاكهم اسرع من لوك تمرة فقال ابن عباس رضى الله عنهما اللهم نعم ثم ذكر مروان حاجته فبعث ولده عبد الملك الى معاوية رضى الله عنه فكلمه فيها فلما ادبر قال معاوية رضى الله عنه انشدك الله يا ابن عباس اما تعلم ان رسول الله صلى الله عليه وسلم ذكر هذا فقال أبو الجبابرة الاربعة فقال ابن عباس رضى الله عنهما اللهم نعم وقد ولى الخلافة من ولده اربعة الوليد وسليمان وهشام ويزيد بن عبد الملك وليس فى

تهوى الى مكة تبغي الهدى * ما خير الجن كانجاسها
فارحل الى الصفرة من هاشم * وارم بعينك الى رأسها

فقمت فقلت قد امتحن الله قلبي فرحلت ناقتي ثم اتيت المدينة وفى رواية متى اتيت مكة وهي كما قال البيهقي اقرب الى الصحة من الاولى اى لان الجن انما جاءت اليه صلى الله عليه وسلم الايمان به في مكة فاذا رسول الله صلى الله عليه وسلم واصحابه حوله وفي لفظ والناس حوله وفى لفظ والناس عليه كعرف الفرس فلما رآني قال مرحبا بك يا سواد بن قارب قد علمنا ما جاء بك قلت يا رسول الله قد قلت شعرا فاسمع مقالتي يا رسول الله فقال هات فانشأت أى ابتدأت اقول * اتاني نجي بعد هدء ورقدة

وفى لفظ اتاني رئيي بعد ليل وهجعة * ولم يك فيما قد تلوب بكاذب
ثلاث ليالى قوله كل ليلة * اتاك رسول من لؤى بن غالب

(فشمرت من ذيل الازار) وفى لفظ عن ساقى الازار ووسطت بي الذعلب الوجناء بين السباسب

فاشهد ان الله لا رب غيره * وانك مامون على كل غائب
وانك ادنى المرسلين وسيلة * الى الله يا ابن الاكرمين الاطايب
فمرنا بما يأتيك يا خير مرسل * وان كان فيما جاء شيب الذوائب
وكن لى شفيعا يوم لا ذو شفاعة * سواك بمغن عن سواد ابن قارب

وفى رواية وكن لى شفيعا يوم لا ذو شفاعة * بمغن فتيلا عن سواد ابن قارب

قال ففرح النبي صلى الله عليه وسلم واصحابه بمقالتي فرحا شديدا حتى رؤى الفرح في وجوههم أى وضحك رسول الله صلى الله عليه وسلم حتى بدت نواجذه وقال افلحت يا سواد فرأيت عمر رضي الله تعالى عنه التزمه وقال لقد كنت أشتهى ان اسمع هذا الحديث منك فهل يأتيك رئيبك اليوم قال منذ قرأت القرآن فلا ونعم العوض كتاب الله تعالى من الجن أى وهذا السياق يدل على أن سيدنا عمر ولم يكن حاضرا عند النبي صلى الله عليه وسلم لما أخبره سواد ولما مات صلى الله عليه وسلم وخشى سواد على قومه الردة قام فيهم خطيبا فقال يا معشر دوس من سعادة القوم ان يتعظوا بغيرهم ومن شقائهم ان يتعظوا الا بانفسهم وانه من لم تنفعه التجارب ضربه ولم يسعه الحق لم يسعه الباطل وانما تسلمون اليوم بما اسلمتم به امس ولا ينبغى لاهل البلاء الا ان يكونوا اذكر من اهل العافية للعافية ولست ادري لعله يكون للناس جولة فان لم تكن فالسلامة منها الاناة وان يحبها فاجبوها فاجابه القوم بالسمع والطاعة أي ومن ذلك أن امرأة كانت كاهنة بالمدينة يقال لها حطيمة كان لها تابع من الجن فجاءها يوما فوقف على جدارها فقالت له مالك لا تدخل تحدثنا وتحدثك فقال انه قد بعث نبي بمكة يحرم الزنا فحدثت بذلك فكان أول خبر تحدث به بالمدينة عن رسول الله صلى الله عليه وسلم * وأما ما سمع من جوف الاصنام فكثير أيضا فمنها أي غير ما تقدم في ليلة ولادته صلى الله عليه وسلم خبر عباس بن مرداس قال كان لمرداس السلمى وثن يعبده يقال له ضمار بكسر الضاد المعجمة وميم مخففة بعدها ألف ثم راء مهملة فلما حضرت مرداسا الوفاة قال العباس ولده أى بني أعبد ضمار فانه ينفعك ويضرك فبينا عباس يوما عند ضمار

الحديث دلالة على ان عبد الملك صحابي لاحتمال ان يكون النبي صلى الله عليه وسلم ذكره قبل وجوده فهو من اسلام نبوته صلى الله عليه وسلم * ومن استهزاء العاص بن وائل السهمي والد عمرو بن العاص رضي الله عنه فعمرو ابنه صحابي وأما هو فانه هلك على كفره انه كان يقول غر محمد نفسه واصحابه ان وعدهم ان يحيوا بعد الموت والله مايهلكنا الا الدهر ومرور الايام والاحداث ومن استهزائه ان خباب بن الارث رضي الله عنه كان قينا بمكة اي حدادا يعمل السيوف وقد كان باع للعاص سيوفا فجاءه يتقاضى ثمنها فقال يا خباب أليس يزعم محمد هذا الذي انت على دينه ان في الجنة ما ابتغى اهلها من ذهب او فضة او ثياب او خدم او ولد قال خباب بلى قال فانظرني الى القيامة يا خباب حتى ارجع الي تلك الدار

فافضيك هناك حقك والله لا تكون انت وحاجبك ابر عند الله ولا اعظم حظا فى ذلك وفى لفظ ان العاص قال لا اعطيك حتى تكفر بمحمد فقال والله لا اكفر بمحمد حتى يميتك الله ثم يبعثك قال فذرني حتى اموت ثم ابعث فسوف اوتى مالا وولدا فاقضيك فانزل الله تعالى فيه افرأيت الذى كفر بآياتنا وقال لاوتين مالا وولدا اطلع الغيب ام اتخذ عند الرحمن عهدا كلا سنكتب مايقول ونمد له من العذاب مدا ونرثه مايقول ويأتينا فردا * ومن استهزاء الاسود بن عبد يغوث بن

وهب زهرة وهو ابن خال النبي صلى الله عليه وسلم انه كان اذا رأي المسلمين قال لاصحابه استهزاء بالصحابة قد جاءكم ملوك الارض الذين يرثون كسري وقيصر اى لان الصحابة رضى الله عنهم كانوا متقشفين ثيابهم رثة وعيشهم خشن وكان يقول للنبي صلى الله عليه وسلم ماكلمت اليوم من السماء يا محمد وما اشبه هذا القول * ومن استهزاء الاسود ابن مطلب بن اسد بن عبد العزى انه كان هو واصحابه يتغامزون بالنبي صلي الله عليه وسلم وباصحابه ويصفرون اذا راهم ومن استهزاء الوليد بن المغيرة بن عبد الله

ابن عمرو بن مخزوم والد خالد وعم ابي جهل وكان من عظماء قريش وكان في سعة من العيش ومكنة من السيادة كان يطعم الناس ايام مني حيسا وينهى ان توقد نار لاجل طعام غير ناره وينفق على الحاج أيام الموسم نفقة واسعة وكانت الاعراب تثني عليه وكانت له البساتين من مكة الى الطائف وكان من جملتها بستان لا ينقطع نفعه شتاء ولا صيفا ثم انه اصابته الجوائح والآفات في امواله حتي ذهبت باسرها ولم يبق له في أيام الحج ذكر وكان هو المقدم في قريش فصلحه وكان يقال له ريحانة قريش ويقال له الوحيد اى في الشرف والسودد والجاه والرياسة واياه عني سبحانه بقوله ذرني ومن خلقت وحيدا الآيات في سورة المدثر قال بعضهم بل هو الوحيد في الكفر والحنث والعناد انه رمى النبي صلى الله عليه وسلم بالسحر مع اعترافه بانه برىء من السحر لكنه لعنه الله لما ضاقت عليه المذاهب قال انه اقرب القول فيه تنفير الناس عنى عنه وتبعه على ذلك قومه بعد التشاور فيما يرمونه به فعند ابن اسحق والحاكم والبيهقي باسناد جيد انه اجتمع في بعض المواسم الى الوليد نفر من قريش وكان ذا سن فيهم فقال لهم يامعشر قريش قد حضر تم هذا الموسم وان وفود العرب ستقدم عليكم وقد سمعوا بامر صاحبكم فاجمعوا فيه رايا ولا تختلفوا فيكذب بعضا قالو فانت اقم لنا رايا

اذ سمع من جوف ضمار مناديا يقول

من للقبائل من سليم كلها * اودى ضمار وعاش اهل المسجد
ان الذى ورث النبوة والهدي * بعد ابن مريم من قريش مهتد
أودى ضمار وكان بعيد مدة * قبل الكتاب الى النبي محمد

فحرق عباس ضمارا ولحق بالنبي صلى الله عليه وسلم وفي لفظ ان عباس بن مرداس كان في لقاح له نصف النهار اذ طلع عليه راكب على نعامة بيضاء وعليه ثياب بيض فقال له يا عباس الم تر ان السماء قد تعب احراسها وان الحرب قد حرقت انفاسها وان الخيل وضعت احلاسها وان الذى نزل عليه البر والتقوى صاحب الناقة القصواء فقال عباس فراعني ذلك فجئت وثنا لنا يقال له الضمار كنا نعبده ونكلم من جوفه فكنست ما حوله ثم تمسحت به فاذا صائح يصيح من جوفه

قل للقبائل من قريش كلها * هلك الضمار وفاز أهل المسجد
هلك الضمار وكان بعد مدة * قبل الصلاة على النبي محمد
ان الذى ورث النبوة والهدي * بعد ابن مريم من قريش مهتد

قال عباس فخرجت مع قومي بني حارثة الى رسول الله صلي الله عليه وسلم بالمدينة فدخلت المسجد فاذا رسول الله صلى الله عليه وسلم تبسم وقال يا عباس كيف اسلامك فقصصت عليه القصة فقال صدقت وأسلمت انا وقومي * (ومن ذلك خبر مازن) بن الغضوبة قال كنت أسدن أي أخدم صنما بقرية بعمان أى بالتخفيف تدعى سمائل وسمال له نادر وفي لفظ باحر بالحاء المهملة فعترنا ذات يوم عنده عتيرة وهى الذبيحة مطلقة وقيل في رجب خاصة فسمعنا صوتا من جوف الصنم يقول يازمان اسمع تسر ظهر خير وبطن شر بعث نبي من مضر بدين الله الكبر فدع نحيتا من حجر تسلم من حر سقر قال مازن ففزعت لذلك وقلت ان هذا العجب ثم عترت بعد ايام عتيرة اى ذبحت ذبيحة لذلك الصنم فسمعت صوتا من الصنم يقول

اقبل الى اقبل * تسمع مالا تجهل هذا نبي مرسل * جاء بحق منزل
آمن به كي تعدل * عن حر نار تشعل * وقودها بالجندل

فقلت أن هذا العجب وانه لخير يراد بي (أقول) ورأيت في بعض السير تقديم هذه الابيات على ما قبلها وان مازنا قال ثم سمعت صوتا أبين من الاول وهو يقول يا مازن اسمع الى آخره والله أعلم قال مازن فبينا نحن كذلك اذ قدم رجل من اهل الحجاز قلنا له ما الخبر وراءك قال قد ظهر رجل يقال له احمد يقول لمن اتاه اجيبوا داعي الله فقلت هذا نبأ ما سمعته فنزلت الى الصنم فكسرته جذاذا وركبت راحلتي واتيت رسول الله صلى الله عليه وسلم فشرح لي الاسلام واسلمت وقلت

كسرت بادرا جذاذا وكان لنا * ربا نطيف به ضلا بتضلال
بالهاشمي هدانا من ضلالتنا * ولم يكن دينه شيا على بالى
يا راكبا بلغن عمرا واخوتها * انى لما قال ربي بادر قال

نقوله فيه قال بل انتم فقولوا اسمع قالوا نقول كاهن قال والله ماهو بكاهن لقد رأينا الكهان فماهو بزمزمة الكاهن ولا بسجعه قالوا فنقول مجنون قال والله ماهو بمجنون لقد رأينا المجنون وعرفناه فماهو بخنقه ولا وسوسته قالوا شاعر قال ماهو بشاعر لقد عرفنا الشعر كله رجزه وهزجه وقريضه ومقبوضه ومبسوطه قال ساحر قال ماهو بساحر لقد رأينا السحرة وسحرهم فماهو بنفثه ولا عقده قالوا فما تقول أنت قال والله ان لقوله لحلاوة وان عليه لطلاوة وان أصله لعذق وان فرعه لجناة وما انتم بقائلين من هذا شيا الا اعرف انه باطل وان اقرب القول فيه ان تقولوا ساحر جاء بقول هو سحر يفرق بين المرء وأبيه وبين المرء واخيه وبين المرء وزوجة وبين المرء وعشيرته فتفرقوا عنه بذلك فجعلوا يجلسون في سبل الناس حين قدموا الموسم لا يمر بهم احد الا حذروه اياه وذكروا لهم امره فصدرت العرب من ذلك الموسم تتحدث بامر رسول الله صلى الله عليه وسلم فانتشر ذكره في بلاد العرب كلها بل في جميع الآفاق وانقلب مكرهم عليهم حتى كان من اسلام الانصار وامر الهجرة ماكان وقدم عليه صلى الله عليه وسلم عشرون من نجران فاسلموا فبلغ ابا جهل فسبهم فقالوا له سلام عليكم وفيهم نزل واذا سمعوا اللغو اعرضوا عنه الآيات قال العلامة الزرقاني فانظر هذا اللعين يعني الوليد بن المغيرة كيف تيقنت نفسه الحق وحمله البطر والكبر على خلافه وقد ذمه الله ذما بليغا في قوله ولا تطع كل خلاف مهين هماز مشاء بنميم مناع للخير معتد اثيم الايات ولم قوله تعالى ذرني ومن خلقت وحيدا وجعلت له مالا ممدودا وبنين شهودا ومهدت له تمهيدا ثم يطمع ان ازيد كلا انه كان لايا تنا عنيدا سارهقه صعودا انه فكر وقدر فقتل كيف قدر ثم قتل كيف قدر ثم نظر ثم عبس وبسر ثم ادبر واستكبر فقال ان هذا الا سحر يؤثر ان هذا الا قول البشر ساصليه سقر * ومن استهزاء ابي لهب به صلى الله عليه وسلم انه كان يطرح القذر

عني بعمرو واخوتها بني حطامة وهي بطن من طيىء وهذه الابيات ساقطة في أسد الغابة قال مازن فقلت يارسول الله اني مولع بالطرب اى مغرم به وبشرب الخمر وبالهلوك اي الفاجرة من النساء التي تمايل وتتثنى عند جماعها وقيل الساقطة على الرجال أى اشدة سبقها والحت اى دامت علينا سنون اى اعوام القحط والجدب فذهبن بالاموال وهزلن الذراري والعيال وليس لي ولد فادع الله ان يذهب عني ما اجد وياتيني بالحيا ويهب لي ولدا فقال النبي صلى الله عليه وسلم اللهم ابدله بالطرب قراءة القرآن وبالحرام الحلال وبالخمر ريا الاثم فيه وبالعهر أي الزناعفة الفرج وانه بالحيا أى المطر وهب له ولدا قال مازن فاذهب الله عني ما كنت اجده وتعلمت شطر القرآن وحججت حججا واخصبت عمان يعني قريته وماحولها من قرى عمان وتزوجت اربع حرائز ووهب الله لي حيان يعني ولده وانشات اقول

اليك رسول الله حنت مطيتي * تجوب الفيافي من عمان الى العرج
لتشفع لي ياخير من وطىء الحصا * فيغفر لي ذنبي وارجع بالفلج

أى بالفوز والظفر بالمطلوب

الى معشر خالفت في الله دينهم * ولا اريهم رأيي ولا شرجهم شرجي

أى بالشين والجيم أي لا شكلهم شكلي ولا طريقهم طريقي

وكنت امرا بالعهر والخمر مولعا * شبابي حتى اذن الجسم بالنهج

أى بالبلا فبدلني بالخمر خوفا وخشية * وبالعهر احصانا فخصن لي فرجي

فاصبحت همي في الجهاد ونيتي * فلله ماصومي ولله ماحجي

قال مازن فلما رجعت الى قومي انبوني اى عنفوني ولاموني وشتموني وامروا شاعرهم فهجاني فقلت ان هجوتهم فانما اهجو نفسي وتنحيت عنهم واتيت مسجدا اتعبد فيه وكان لاياتي هذا المسجد مظلوم فيتعبد فيه ثلاثا ويدعو على من ظلمه الا استجيب له ولا دعا داعية من برص او غسيرة الا عوفي ثم ان القوم ندموا وطلبوا مني الرجوع اليهم فاسلموا كلهم وضعف هذا الحديث واما ماسمع من أجواف الذبائح فمنه ماجاء عن عمر بن الخطاب رضي الله تعالى عنه قال كنا يوما في حي من قريش يقال لهم آل ذريح بانحاء المهملة وقد ذبحوا عجلا لهم والجزار يعالجه فسمعنا صوتا من جوف العجل ولا نرى شيئا ياآل ذريح أمر نجيح صائح يصيح بلسان فصيح يشهد أن لا اله الا الله أى والمراد بالذريح العجل الذى ذبح لانه ملطخ بالدم الاحمر لقولهم احمر ذريحي اى شديد الحمرة والذى في البخاري يقول ياجليح امر نجيح رجل فصيح يقول لا اله الا الله والمراد بالجليح العجل المذبوح ايضا اى جلح اى كشف عنه جلده وأما ماسمع من الهواتف ولم يجيء على السنة الكهان ولا سمع من جوف الاصنام ولا من جوف الذبائح فكثير من ذلك ماحدث به بعضهم وذكره النبي صلى الله عليه وسلم قال يارسول الله لقد رايت من قس عجيب خرجت اطلب بعيرا الى حتى اذا عسعس الليل أى ادبر وكاد الصبح ان ينتفس هتف بي هاتف يايها الراقد في الليل الاحم يقول اي بالحاء المهملة الاسود

قد بعث الله نبيا بالحرم * من هاشم اهل الوفاء والكرم * يجلو دجنات الليالي واليهم

على باب رسول الله صلى الله عليه وسلم وفي يوم من الايام رآه اخوه حمزة رضي الله عنه قد فعل ذلك فاخذه وطرحه على رأسه فجعل ابو لهب ينفضه ويقول صابيء احمق ومن ذلك ان النبي صلى الله عليه وسلم كان يطوف على الناس في اول امره في منازلهم يقول ان الله يامركم ان تعبدوه ولا تشركوا به شيا وابو لهب وراءه يتبعه اذا مشى يقول يا أيها الناس ان هذا يامركم ان تتركوا دين آبائكم وذلك عار عليكم قال العلامة الزرقاني فانظر هذا

الابتلاء في الله فلو كان من غير قريب كان اسهل لان العرب كانت تقول قوم الرجل اعلم به ولذا قال صلى الله عليه وسلم ما اوذي احد ما أوذيت لانه صلى الله عليه وسلم اصيب من قومه باكبر البلاء آذوه أشد الايذاء ورموه بالسحر والشعر والكهانة والجنون وبرأه الله من جميع ذلك بالبراهين القاطعة في كتابه العزيز ومنهم من كان يحثو التراب على راسه صلى الله عليه وسلم ويجعل الدم على بابه وسلى الجزور على ظهره كما تقدم فلما بالغوا في الايذاء والاستهزاء اتى جبريل الى النبي صلى الله عليه وسلم وهو يطوف بالبيت وقال له امرت ان اكفيكهم فلما مر الوليد بن المغيرة قال جبريل للنبي صلى الله عليه وسلم كيف تجد هذا فقال بئس عبد الله فاوما الى ساق الوليد وقال قد كفيته فمر بنبال يريش نبله ويصلحها فتعلق بثوبه سهم فعرضت منه شظية من نبل فلم ينعطف لاخذه تكبرا وتعاظما فاصاب عرقا في عقبه فمرض فمات كافر ثم مر العاص بن وائل السهمي فقال كيف تجد هذا يا محمد فقال عبد سواء فاوما الى اخمصه وقال كفيته وحده فخرج يتنزه فنزل شعبا فدخلت فيه شوكة فانتفخت رجله حتى صارت كالرحى وفي رواية كعنق البعير فمات ثم مر الحرث بن قيس السهمي فقال كيف تجد هذا يا محمد قال عبد سوء فاوما الى بطنه وقال قد كفيته وقيل اشار الى انفه فامتخط قيحا فمات وقيل اكل حوتا مملوحا فازال يشرب عليه حتى انفجر بطنه ثم مر الاسود بن عبد يغوث فقال كيف تجد هذا يا محمد قال عبد

أي الظلمات والامور المشكلة فادر طرفي فما رأيت شخصا فانشات اقول

يا ايها الهاتف في داجي الظلم * اهلا وسهلا بك من طيف الم
بين هداك الله في لحن الكلم * من ذا الذي تدعو اليه يغتنم

فاذا انا بنحنحة وقائل يقول ظهر النور وبطل الزور وبعث الله محمدا صلى الله عليه وسلم بالحبور اي السرور صاحب النجيب الاحمر أي الكريم من الابل والتاج والمغفر والوجه الازهر أي الابيض المشرب بالحمرة والحاجب اي الجبين الاقمر اي الابيض والطرف الاحور اي شديد سواده صاحب قول شهادة ان لا اله الا الله فذاك محمد المبعوث الى الاسود والاحمر اهل المدر والوبر اي العجم والعرب ثم انشا يقول

الحمد لله الذي * لم يخلق الخلق عبث أرسل فينا احمدا * خير نبي قد بعث
صلى عليه الله ما * حج له ركب وحث

والى ذلك اشار صاحب الهمزية بقوله

وتغنت بمدحه الجن حتى * اطرب الانس منه ذاك الغناء

اي اظهرت الجن اوصافه صلى الله عليه وسلم الجميلة في صورة الغناء الذي تالفه النفس ولا تصبر منها عند سماعه فنسمع لغيره حتى اطرب الانس ذاك الغناء الذي سمعوه من الجن قال فلاح الصباح وادا بالفنيق يشقشق والفنيق بفتح الفاء وكسر النون وسكون المثناة تحت ثم قاف الفحل الكريم من الابل ويشقشق بشينين معجمتين وقافين اي يهدر الى النوق فملكت خطامه وعلوت سنامه حتى اذا لغب بالغين المعجمة والموحدة اي تعب فنزل في روضة خضراء فاذا انا بقس بن ساعدة في ظل شجرة وبيده قضيب من اراك ينكت به الارض والنكت بالمثناة فوق وهو يقول

يا ناعي الموت والملحود في جدث (اي قبر) عليهم من بقايا بزهم خرق
اي والبز الثياب

دعهم فان لهم يوما يصاح به * فهم اذا انتبهوا من نومهم فرقوا
اي خافوا حتى يعودا بحال غير حالهم * خلقا جديدا كما من قبله خلقوا
منهم عراة ومنهم في ثيابهم * منها الجديد ومنها المنهج الخلق

والمنهج من الثياب الذي اخذ في البلا قال فدنوت منه فسلمت عليه فرد علي السلام فاذا بعين خرارة اي لها خرير أي صوت في الارض خوراة اي ضعيفة ومسجد بين قبرين واسدين عظيمين يلوذان به واذا باحدهما قد سبق الآخر الى الماء فتبعه الآخر يطرب الماء فضربه بالقضيب الذي في يده وقال ارجع ثكلتك امك اي فقدتك حتى يشرب الذي قبلك فرجع ثم ورد بعد فقلت له ما هذان القبران قال هذان قبرا خوين كانا لي يعبدان الله عز وجل معي في هذا المكان لا يشركان بالله شيا اي اسم احدهما سمعون والآخر سمعان فادركهما الموت فقبرتهما وهاانا بين قبريهما حتى الحق بهما ثم نظر اليهما وانشد ابياتا فقال رسول الله صلى الله عليه وسلم رحم الله قسا اني ارجو ان يبعثه الله امة

سوه فاوما الى رأسه وقال كفيته وقيل أشار اليه وهو قاعد في أصل شجرة فجعل ينطح برأسه الشجرة ويضرب وجهه بالشوك حتى مات على كفره وقيل أشار جبريل الى بطنه باصبعه فاستسقى بطنه فمات وقيل خرج في رأسه قروح فمات قال الزرقاني و يمكن انها بسبب نطحه الشجرة وقيل خرج من عند اهله فاصابته السموم حتى صار حبشيا فاتى اهله فلم يعرفوه فاغلقوا دونه الباب فرجع وصار يطوف بشعاب مكة حتى مات عطشا ويمكن الجمع باحتمال وقوع ذلك له ثم مر (٢٣٧) الاسود بن مطلب فقال كيف تجد

وحده اي واحدا يقوم مقام جماعة كما تقدم وقد اشار الى ذلك صاحب الاصل بقوله

وعنه أخبر قس قومه فلقد * حلى مسامعهم من ذكره شنفا

ولما مات قس قبر عندها وتلك القبور الثلاثة بقربه يقال لها رو حين من اعمال حلب وعليها بناء والناس يزورونهم وعليهم وقف ولهم خدام * ومن ذلك ماذكره الواقدي باسناد له قال كان أبو هريرة رضي الله تعالى عنه يحدث ان قوما من خثعم كانوا عند صنم لهم جلوسا وكانوا يتحاكمون الى أصنامهم فبينا الخثعميون عند صنم لهم اذ سمعوا هاتفا يهتف ويقول

يا أيها الناس ذو والاجسام * ومسند والحكم الى الاصنام
أما ترون ماري امامي * من ساطع يجلو دجي الظلام
ذاك نبي سيد الانام * من هاشم في ذروة السنام
مستعلن بالبلد الحرام * جاء يهد الكفر بالاسلام
اكرمه الرحمن من امام

قال ابو هريرة فامسكوا ساعة حتى حفظوا ذلك ثم تفرقوا فلم يمض بهم ثالثهم حتى فجاهم خبر رسول الله صلى الله عليه وسلم انه قد ظهر بمكة اي جاءهم ذلك بغتة فما اسلم الخثعميون حتى استاخر اسلامهم ورأوا عبرا عند اصنامهم واما خبر زمل بن عمرو العذري قال كان ابنى عذرة وهي قبيلة من اين صنم يقال له حمام بالحاء المعجمة المضمومة وتخفيف الميم وكانوا يعظمونه وكان في بني هند بن حرام بالحاء المهملة المفتوحة والراء وكان سادنه اي خادمه رجلا يقال له طارق قال في النور لا اعلم له ترجمة ولا اسلاما وكانوا يعترون اي يذبحون الذبائح عنده فلما ظهر النبي صلى الله عليه وسلم سمعنا صوتا يقول يا بني هند بن حرام ظهر الحق واودى حمام اى هلك ورفع الشرك الاسلام قال زمل ففزعنا لذلك وها انا اى افزعنا فمكثنا اياما ثم سمعنا صوتا يقول ياطارق ياطارق بعث النبي الصادق بوحي ناطق صدع صدعة بارض تهامة لناصريه السلامة ولخاذليه الندامة هذا الوداع مني الى يوم القيامة فوقع الصنم لوجهه فان كان ذلك الصوت من جوف الصنم ويرشد اليه قوله هذا الوداع مني الى يوم القيامة فهو من غير هذا النوع وان لم يكن فهو من هذا النوع قال زمل فابتعت اى اشتريت راحلة ورحلت حتى اتيت النبي صلى الله عليه وسلم مع نفر من قومي وانشدته * اليك رسول الله اعملت نصها * النص هو الغاية في السير اكلفها حزنا وقوزا من الرمل والحزن ما ارتفع من الارض والقوز بالقاف والزاي التل الصغير

لا نصر خير الناس نصرا موزرا * اي قويا * واعقد حبلا من حبالك في حبلي *

والحبل العهد والميثاق

واشهد ان الله لا شيء غيره * ادين له اى اخضع واطيع * ما اثقلت قدمي نعلي

ومن هذا النوع خبر تميم الداري اى ويكني أبا رقية اسم ابنة له لم يولد له غيرها روى عنه صلى الله عليه وسلم قصة الجساسة مع الدجال على المنبر فقال حدثني تميم الداري وذكر القصة قال بعضهم وهذا اولى ما يخرجه المحدثون في رواية الكبار عن الصغار وقد يكون من ذلك ماذكر ان ابا بكر رضي الله تعالى

هذا يا محمد قال عبد سوء فاوما الى عينيه وقال قد كفيته قال ابن عباس رضي الله تعالى عنهما رماه بورقة خضراء فعمي بصره كما عميت بصيرته فلم يميز بين الحسن والقبيح ووجعت عينه فضرب برأسه الجدار حتى هلك وهو يقول قتلني رب محمد وفي رواية انه خرج ليستقبل ولده وقد قدم من الشام فلما كان ببعض الطريق في ظل شجرة فجعل جبريل يضرب وجهه وعينيه بورقة من ورقها حتى عمي فجعل يستغيث بغلامه فقال له غلامه لا احد يصنع بك شيئا وقيل ضربه بغصن فيه شوك فسالت حدقتاه وصار يقول من هذا طعن بالشوك في عيني فيقال له ما نرى سيا وقيل اتى شجرة ينطحها برأسه حتى خرجت عيناه وكان يقول دعا علي محمد بالعمى فاستجيب له وزاد بعضهم وهلك أبو لهب بالعدسة يعني الجدري وهي ميتة شنيعة وعقبة بن ابي معيط

قتل صبرا بعد انصرافه صلى الله عليه وسلم من بدر والى الخمسة المشهورين المعنيين بقوله تعالى انا كفيناك المستهزئين اشار صاحب الهمزية بقوله

وكفاه المستهزئين وكم سا * ء نبينا من قوله استهزاء
خمسة كلهم اصيبوا بداء * والردى من جنوده الادواء
فدهى الاسود بن مطلب * أي عمي ميت به الاحياء
ودهى الاسود بن عبد يغوث * ان سقاه كاس الردي استسقاء
واصاب الوليد خدشة سهم * قصرت عنها الحية الرقطاء
وقضت شوكة على مهجة العا * ص فلله النقعة الشوكاء

وعلى الحرث القيوح وقد سا * ل بهار أسه وساء الوعاء خمسة طهرت بقطعهم الار * ض فكف الاذى بهم شلاء

وقد جاء عن ابن عباس رضى الله عنهما ان هؤلاء الخمسة هلكوا فى ليلة واحدة فعلم ان هؤلاء هم المرادون بقوله تعالى انا كفيناك المستهزئين كما ذكروان كان المستهزؤن غير منحصرين فيهم فلا ينافى أن منبها ونبيها ابنى الحجاج منهم فقد قيل انهما ممن آذى رسول الله صلى الله عليه وسلم وكانا يلقيانه فيقول لان له اما وجد الله من يبعثه غيرك ان هنا من هو أسن منك وايسر فان كنت صادقا فاتنا بملك يشهد لك ويكون معك واذا ذكر لهما رسول الله صلى الله عليه وسلم قالا معلم مجنون يعلمه اهل الكتاب ما ياتى به ولا ينافى أيضا عداوة ابى جهل وغيره كما تقدم وفى السيرة الحلبية نقلا عن سيرة ابن المحدث من قرأ سورة الهمزة أعطاه الله تعالى عشر حسنات بعدة من استهزأ بمحمد واصحابه * ومن استهزاء ابى جهل ايضا بالنبى صلى الله عليه وسلم انه قال يوما لقريش يا معشر قريش يزعم محمد ان جنود الله الذين يقذفونكم فى النار ويحبسونكم فيها تسعة عشر واتم اكثر الناس عددا أفيعجز كل مائة رجل منكم عن واحد منهم وفى رواية ان رجلا من قريش وكان شديدا قوى الباس يبلغ من شدته انه كان يقف على جلدة البقرة ويجذبه عشرة لينزعوه من تحت قدمه فيمتزق الجلد ولا يتزحزح قال لهانا اكفيكم سبعة عشر واكفونى اتم اثنين وقيل ان هذا الرجل دعا النبى صلى الله عليه وسلم الى المصارعة وقال يا محمد ان صرعتنى آمنت بك ويحك فصرعه النبى صلى الله عليه وسلم مرارا فلم يؤمن وفى رواية أن أبا جهل قال لهم أنا أكفيكم عشرة فاكفونى تسعة فانزل الله تعالى وما جعلنا أصحاب النار الا ملائكة وما جعلنا عدتهم الا فتنة للذين كفروا الخ ما ذكره فيهم اى لا ينبغى ان تقولوا لم كانوا تسعة عشر ما اذ اراد الله بهذا العدد لان ذلك العدد لحكمة استأثر الله بعلمها وقد ابدى بعض المفسرين حكما لذلك تراجع وقد جاء فى وصف تلك الملائكة

عنه مريوما على ابنته عائشة رضى الله تعالى عنها فقال هل سمعت من رسول الله صلى الله عليه وسلم دعاء فقال سمعت من رسول الله صلى الله عليه وسلم دعاء كان يعلمناه وذكر ان عيسى بن مريم كان يعلمه أصحابه ويقول لو كان على أحدكم جبل دين ذهبا قضاه الله عنه قال نعم يقول اللهم فارج الهم كاشف الغم مجيب دعوة المضطرين رحمن الدنيا والآخرة ورحيمهما أنت ترحمنى فارحمنى برحمة تغنينى بها عن رحمة من سواك وعن ابى بكر رضى الله تعالى عنه قال كان على دين وكنت له كارها فقلته فلم البث الا يسيرا حتى قضيته ﴿قال تميم الدارى﴾ رضى الله تعالى كنت بالشام حين بعث رسول الله صلى الله عليه وسلم فخرجت الى بعض حاجاتى فادركنى الليل فقلت انا فى جوار عظيم هذا الوادى فلما اخذت مضجعى اذا مناد ينادى لا اراه عذبالله فان الجن لا تجير احدا على الله فقلت ايم تقوله وايم بتشديد الياء وباسكانها وفتح الميم فيهما اى أيما شيء تقول فقال قد خرج رسول الامين رسول الله صلى الله عليه وسلم وصلينا خلفه بالحجون اى وهو مقبرة مكة التى يقال لها المعلاة كما تقدم واسلمنا واتبعناه وذهب كيد الجن ورميت بالشهب فانطلق الى محمد صلى الله عليه وسلم فاسلم فلما أصبحت ذهبت الى دير أيوب فسالت راهبه واخبرته فقال صدقوك نجده يخرج من الحرم أي مكة ومهاجره الحرم اى المدينة وهو خير الانبياء فلا تسبق اليه قال تميم فطلبت الشخوص اى الذهاب حتى جئت رسول الله صلى الله عليه وسلم فاسلمت * اقول وهذا يدل ظاهرا على أن تميما الدارى اسلم بمكة قبل الهجرة فهو مما الكلام فيه بل رأيت فى تتمة الخبر فسرت الى مكة فلقيت النبى صلى الله عليه وسلم وكان مستخفيا فآمنت به ورأيت بعضهم قال وهذه الرواية غلط لان تميما الدارى انما أسلم سنة تسع من الهجرة والله أعلم ﴿قال﴾ ومن ذلك ما حدث به سعيد بن جبير رضى الله تعالى عنه ان رجلا من بنى تميم حدث عن بدء اسلامه قال انى لاسير برمل عالج ذات ليلة اذ غلبنى النوم فنزلت عن راحلتى وانختها وتمت وتعوذت قبل نومى فقلت اعوذ بعظيم هذا الوادى من الجن فرايت فى منامى رجلا بيده حربة يريد ان يضعها فى نحر ناقتى فانتبهت فزعا فنظرت يمينا وشمالا فلم ار شيا فقلت هذا حلم ثم عدت فتعوذت فرايت مثل ذلك واذا بناقتى ترعد ثم عفوت فرايت مثل ذلك فانتبهت فرايت ناقتى تضطرب فالتفت فاذا انا برجل شاب كالذي رايته فى منامي بيده حربة ورجل شيخ يمسك بيده يرده عن ناقتى وبينهما نزاع فبينما هما يتنازعان اذ طلعت ثلاثة اثوار من الوحش فقال الشيخ للفتى قم فخذ ايها شئت فداء لناقة جاري الانسى فقام الفتى واخذ منها ثورا وانصرف ثم التفت الى الشيخ وقال يا فتى اذا نزلت واديا من الاودية فخفت هوله فقل اعوذ بالله رب محمد من هول هذا الوادى ولا تعذ باحد من الجن فقد بطل أمرها فقلت له ومن محمد قال نبى عربى لا شرقى ولا غربى فقلت أين مسكنه قال يثرب ذات النخل فركبت ناقتى وحثثت السير حتى أتيت المدينة فرأيت رسول الله صلى الله عليه وسلم فحدثنى قبل أن أذكر له شيئا ودعانى الى الاسلام فاسلمت وهذا السياق يدل على ان هذه القصة بعد الهجرة لا عند المبعث الذى الكلام فيه ﴿ونظير هذا﴾ ما حدث به بعض الصحابة قال خرجت فى طلب ابل لى وكنا اذا نزلنا بواد قلنا نعوذ بعزيز هذا الوادى فتوسدت ناقتى وقلت اعوذ بعزيز هذا الوادي فاذا هاتف يهتف بى ويقول

ان أعينهم كالبرق الخاطف وأنيابهم كالصياصى أى القرون مابين منكبى احدهم مسيرة سنة وفي رواية مابين منكبى أحدهم كما بين المشرق والمغرب لاحدهم قوة كقوة الثقلين نزعت الرحمة منهم وأخرج العتبي فى عيون الاخبار عن طاوس ان الله خلق لمالك أصابع على عدد أهل النار ومامن أحد فى النار الا ومالك يعذبه باصبع من أصابعه فوالله لو وضع مالك أصبعا من أصابعه على السماء لاذابها وهؤلاء التسعة عشر هم الرؤساء ولكل واحد منهم اتباع لا يعلم عدتهم الا الله تعالى قال تعالى ومايعلم جنود ربك الا هو وعن كعب قال يؤمر بالرجل الى النار فيبتدره مائة ألف ملك أي والمتبادر ان هؤلاء من خزنتها قال بعضهم ان عدد حروف بسم الله الرحمن الرحيم تسعة عشر على عدد الزبانية التسعة عشر فمن قرأها وهو مؤمن دفع الله عنه بكل حرف منها واحدا ومن استهزاء أبي جهل أيضا انه قال يوما لقريش يا معشر قريش يخوفنا محمد بشجرة الزقوم يزعم انها شجرة فى النار مع أن النار تاكل الشجر انما الزقوم التمر والزبد فانزل الله تعالى انها شجرة تخرج في اصل الجحيم اى منبتها فى أصل جهنم ولا تسلط لجهنم عليها اما علموا ان من قدر على خلق من يعيش فى النار ويلتذ بها فهو اقدر على خلق الشجرة فى النار وحفظه لها من الاحتراق بها وقد قال ابن سلام انها تحيا باللهب كما يحيا شجر الدنيا بالمطر وثمر تلك الشجرة مر له ذفرة

ويحك عذ بالله ذى الجلال * منزل الحرام والحلال
ووحد الله ولا تبال * ماكيد ذى الجن من الاهوال
اذ يذكر الله على الاحوال * وفى سهول الارض والجبال
وصار كيد الجن فى سفال * الا النبى وصالح الاعمال

فقلت له يا أيها القائل ما تقول * أرشد عندك ام تضليل
فقال هذا رسول الله ذي الخيرات * جاء بيس وحاميمات
وسور بعد مفصلات * يأمر بالصلاة والزكاة
ويزجر الاقوام عن هنات * قد كن فى الاسلام منكرات

فقلت اما لو كان لى من يؤدي ابلي هذه الى اهلي لاتيته حتى أسلم فقال أنا أؤديها فركب بغير أمتها ثم قدمت فاذا النبى صلي الله عليه وسلم على المنبر ﴿وفى رواية﴾ فوافيت الناس يوم الجمعة وهم فى الصلاة فاني أنيخ راحلتى اذ خرج الي أبو ذر فقال لى يقول لك رسول الله صلي الله عليه وسلم ادخل فدخلت فلما رآنى قال ما فعل الرجل ﴿وفى لفظ﴾ ما فعل الشيخ الذى ضمن لك ان يؤدي ابلك اما انه قد اداها سالمة وقد نص الله تعالى على نبيه صلي الله عليه وسلم ما كان عليه الناس قبل بعثه من ان الانسان اذا نزل منزلا مخوفا قال اعوذ بسيد هذا الوادي من شر سفهائه بقوله سبحانه وتعالى وانه كان رجال من الانس يعوذون برجال اى يستعيذون برجال من الجن اى حين ينزلون فى اسفارهم بمكان مخوف يقول كل رجل اعوذ بسيد هذا المكان من شر سفهائه فزادوهم رهقا اى زادوا الجن اى سادا تهم باستعاذتهم بهم طغيانا فيقولون سدنا الانس والجن اى ﴿ومن ذلك﴾ ما حكاه وائل بن حجر الحضرمى ويكني اباهنيدة كان قيلا من اقيال حضرموت وكان ابوه من ملوكهم قال وفدت على رسول الله صلى الله عليه وسلم وقد بشر اصحابه بقدومى فقال ياتيكم وائل بن حجر من ارض بعيدة من حضرموت راغبا فى الله عز وجل وفي رسوله وهو بقية ابناء الملوك قال وائل فما لقيني احد من الصحابة الا قال بشرنا بك رسول الله صلى الله عليه وسلم قبل قدومك بثلاث فلما دخلت على رسول الله صلى الله عليه وسلم رحب بي وادناني من نفسه وقرب مجلسى وبسط لى رداءه فاجلسني عليه وقال اللهم بارك فى وائل بن حجر وولده وولد ولده ثم صعد المنبر وأقامنى بين يديه ثم قال ايها الناس هذا وائل بن حجر أتاكم من ارض بعيدة من حضرموت راغبا فى الاسلام فقلت يارسول الله بلغني ظهورك وانا في ملك عظيم فمن الله على ان رفضت ذلك كله وآثرت دين الله قال صدقت اللهم بارك فى وائل بن حجر وولده وولد ولده * قال وسبب وفود ى على رسول الله صلى الله عليه وسلم انه كان لى صنم من العقيق فبينا انا نائم فى الظهيرة اذ سمعت صوتا منكرا من المخدع الذى به الصنم فاتيت الصنم وسجدت بين يديه واذا قائل يقول

واعجبا لوائل بن حجر * يخال يدرى وهو ليس يدري
ماذا يرجى من نحيت صخر * ليس بذى نفع ولا ذى ضر

واخرج الترمذي وصححه النسائي والبيهقي وابن حبان والحاكم عن ابن عباس رضي الله عنهما ان رسول الله صلى الله عليه وسلم قال لو ان قطرة من الزقوم قطرت فى بحار الدنيا لافسدت على أهل الارض معايشهم فكيف بمن تكون طعامه ومن استهزاء أبى جهل قوله يا محمد لتتركن سب آلهتنا او لنسبن الهك الذى تعبد فانزل الله تعالى ولا تسبوا الذين يدعون من دون الله فيسبوا الله عدوا بغير علم فكف عن سب آلهتهم وجعل يدعوهم الى الله عز وجل وفى الدر المنثور للجلال السيوطى فى تفسير انا كفيناك المستهزئين

قيل نزلت في جماعة مر النبي صلى الله عليه وسلم بهم فجعلوا يغمزون في قفاه ويقولون هذا الذي يزعم انه نبي ومعه جبريل فغمز جبريل عليه السلام باصبعه في أجسادهم فصارت جروحا وأنتنت فلم يستطع أحد أن يدنو امنهم حتى ماتوا قال الحلبي فلينظر الجمع أي بين هذا وما تقدم ثم قال وقد يدعى أنهم طائفة آخرون غير من ذكر لانهم المستهزؤن ذلك الوقت أي فيكون نزول الاية قد تكرر والله أعلم ومن استهزاء النضر بن الحرث انه كان اذا جلس رسول الله صلى الله عليه وسلم مجلسا يحدث فيه قومه ويحذرهم

ما أصاب من قبلهم من الامم من نقمة الله تعالى خلفه في مجلسه ويقول لقريش هلموا فاني والله يامعشر قريش أحسن حديثا منه يعني النبي صلى الله عليه وسلم ثم يحدثهم عن ملوك فارس لانه كان يعلم احاديثهم ويقول ما حديث محمد الا اساطير الاولين ويقال انه قال سانزل مثل ما انزل الله لانه ذهب الى الحيرة واشتري منها احاديث الاعاجم ثم قدم بها مكة فكان يحدث بها ويقول هذه كاحاديث محمد عن عاد وثمود وغيرهم ويقال ان ذلك سبب نزول قوله تعالى ومن الناس من يشتري لهو الحديث والمشهور انها في شراء المغنيات ولا بعد ان تكون الآية نزلت فيهما معا لتحققه فيهما وقوله تعالى واذا تتلى عليه آياتنا ولى مستكبرا يناسب النضر ولما تلا عليهم رسول الله صلى الله عليه وسلم نبأ الاولين قال النضر بن الحرث لو شئنا لقلنا مثل هذا ان هذا الا اساطير الاولين فانزل الله تكذيبا له قل لئن اجتمعت الجن والانس على ان يأتوا الجن

* لو كان ذا حجر أطاع أمري *
قال فقلت أسمعت أيها الهاتف الناصح فماذا تامرني فقال
ارحل الى يثرب ذات النخل * تدين دين الصائم المصلي * محمد النبي خير الرسل
ثم خر الصنم لوجهه فاندقت عنقه فقمت اليه فجعلته رفاتا ثم سرت مسرعا حتى أتيت المدينة فدخلت المسجد الحديث وفيه انه ان كان الصوت من جوف الصنم فهو من غير هذا النوع ولوائل هذا احديث مع معاوية تركناه لطوله واما ما سمع من بعض الوحوش فمنه ما حدث به أبو سعيد الخدري رضي الله تعالى عنه {قال} بينا راع يرعى بالجزيرة اذ عرض الذئب لشاة من شياهه فحال الراعي بين الذئب وبين الشاة فأقعي الذئب على ذنبه فقال الا تتقي الله تحول بيني وبين رزق ساقه الله الى فقال الرعى أعجب من ذئب يكلمني بكلام الانس فقال الذئب الا أخبرك بأعجب مني رسول الله صلى الله عليه وسلم بين الحرتين * وفي رواية بيثرب يحدث الناس بأنباء ما قد سبق * وفي لفظ يخبركم بما مضى وما هو كائن بعدكم فساق الراعي شياهه فاتى المدينة فغدا الرسول صلى الله عليه وسلم فحدثه بما قال الذئب فقال رسول الله صلى الله عليه وسلم صدق الراعي ان من اشراط الساعة كلام السباع للانس والذي نفس محمد بيده لا تقوم الساعة حتى يكلم الرجل شراك نعله اى وهو احد سيورها الذى يكون على وجهها كما تقدم وعذبة سوطه اى طرفه وقيل احد سيوره ويخبره بما فعل اهله اى * وفي لفظ فامر رسول الله صلى الله عليه وسلم فنودي بالصلاة جامعة ثم خرج فقال للاعرابي اخبرهم فاخبرهم * وفي رواية ان راعي الغنم كان يهوديا وفي رواية ان الذئب قال له انت اعجب مني واقفا على غنمك وتركت نبيا لم يبعث الله قط اعظم منه قدرا وقد فتحت له ابواب الجنة واشرف اهلها على اصحابه ينظرون قتالهم وما بينك وبينه الا هذا الشعب فتصير في جنود الله تعالى فقال له الراعي من لي بغنمي فقال الذئب انا ارعاها حتى ترجع فاسلم اليه غنمه ومضى اليه صلى الله عليه وسلم أو سلم وقال له رسول الله صلى الله عليه وسلم عد الى غنمك تجدها بوفرها فوجدها كذلك وذبح للذئب شاة منها وفيه ان هذا وما تقدم من خبر سعيد بن جبير كما علمت بعد الهجرة لا عند المبعث الذي الكلام فيه * قال في النور هذا الراعي لا اعرف اسمه قال وكلم الذئب غير واحد فانظرهم في تعليقي على البخاري * اقول ذكر في حياة الحيوان عن ابن عبد البر كلم الذئب من الصحابة رضي الله تعالى عنهم ثلاثة رافع بن عميرة وسلمة بن الكوع ووهبان بن أوس * واما ما سمع من بعض الاشجار * فقد روى عن ابي بكر رضي الله تعالى عنه انه قيل له هل رايت قبل الاسلام شيا من دلائل نبوة محمد صلى الله عليه وسلم قال نعم بينا انا قاعد في ظل شجرة في الجاهلية اذ تدلى على غصن من اغصانها حتى صار على راسي فجعلت انظر اليه واقول ما هذا فسمعت صوتا من الشجرة هذا النبي يخرج في وقت كذا وكذا فكن انت من اسعد الناس به والله اعلم * واما تساقط النجوم وطرد الجن بها عن استراق السمع فقد قال ابن اسحق لما تقارب أمر رسول الله صلى الله عليه وسلم وحضر مبعثه حجبت الشياطين عن السمع وحيل بينها وبين المقاعد التي كانت تقعد فيها فرموا بالنجوم فعرف

بمثل هذا القرآن لا يأتون بمثله ولو كان بعضهم لبعض ظهيرا اى معينا له وجاء ان جماعة من بني مخزوم ومنهم ابو جهل والوليد بن المغيرة تواصوا على قتله صلى الله عليه وسلم فبينما النبي صلى الله عليه وسلم قائم يصلي اذ سمعوا قراءته فارسلوا الوليد ليقتله فانطلق حتى اتى المكان الذي يصلي فيه فجعل يسمع قراءته ولا يراه فانصرف اليهم واعلمهم بذلك فاتوه فلما سمعوا قراءته قصدوا

الصوت فاذا الصوت من خلفهم فذهبوا اليه فسمعوه من امامهم ولازالوا كذلك حتى انصرفوا خائبين فانزل الله تعالى وجعلنا من بين ايديهم سدا ومن خلفهم سدا فاغشيناهم فهم لا يبصرون وقيل فى نزولها غير ذلك ولا مانع من ان تكون نزلت للكل وجاء ان النضر ابن الحرث رأى النبى صلى الله عليه وسلم منفردا أسفل من ثنية الحجون فقال لا أجده أبدا اخلى منه الساعة فاغتاله فدنا الى رسول الله صلى الله عليه وسلم ليغتاله فرأى اسودا تضرب بانيابها على رأسه فاتحة افواهها فرجع على عقبه

مرعوبا فلقى ابا جهل فقال من اين فاخبره النضر الخبر فقال ابو جهل هذا بعض بسحره ومما تعتنوا به انه لما نزل قوله تعالى انكم وما تعبدون من دون الله حصب جهنم أى وقودها وحصب بالزنجية حطب اى حطب جهنم وقد قرأتها عائشه رضي الله عنها كذلك انتم لها واردون لو كان هؤلاء آلهة ما وردوها وكل فيها خالدون شق على كفار وقالوا لعبد الله بن الزبعرى قد زعم محمدا ناوما نعبد من آلهتنا حصب جهنم فقال ابن الزبعري انا اخصم لكم محمدا دعوه لى فدعوه له فقال يا محمد هذا شيء لآلهتنا خاصة أم لكل من عبد من دون الله فقال بل لكل من عبد من دون الله فقال ابن الزبعرى خصمت ورب هذه البنية يعنى الكعبة الست ان عيسى عبد من دون الله وكذا عزير والملائكة عبدت النصارى عيسى واليهود عزيرا وبنو مليح الملائكة فضج الكفار

الجن ان ذلك لامر حدث من الله فى العباد يقول الله تعالى لنبيه صلى الله عليه وسلم حين بعثه يقص عليه خبرهم اذ حجبوا وانا لمسنا السماء أي طلبنا استراق السمع منها () فوجدناها ملئت حرسا شديدا اى ملائكة اقوياء يمنعون عنها وشهبا وانا كنا نقعد منها مقاعد للسمع فلما عن الحرس والشهب فمن يستمع الآن يجد له شهابا رصدا أي ارصد له ليرمى به أى ومن يخطف الخطفة منهم بخفة حركته يتبعه شهاب ثاقب يقتله اى او يحرق وجهه او يخيله قبل ان يلقيها الى الكاهن وذلك لئلا يلتبس امر الوحى بشىء من خبر الشياطين مدة نزوله وبعد انقضائه وموته ﷺ لئلا تدخل الشبهة على ضعفاء العقول فربما توهموا عود الكهانة التى سببها استراق السمع وان أمر رسالته صلى الله عليه وسلم فاقتضت الحكمة حراسة السماء فى حياته صلى الله عليه وسلم وبعد موته ومن ثم قال لا كهانة بعد اليوم () وقد حدث بعضهم (قال) ان اول العرب فزع للرمى بالنجوم حين رمي بها ثقيف وانهم جاؤا الى رجل منهم يقال له عمرو بن امية وكان ادهى العرب وانكرها رأيا أى ادهاها رأيا وكان ضريرا وكان يخبرهم بالحوادث فقالوا له يا عمرو انا نراي تعلم ما حدث فى السماء من الرمي بهذه النجوم فقال بلى فانظروا فان كانت معالم النجوم أي النجوم المشهورة () التى يهتدى بها فى البر والبحر وتعرف بها الانواء من الصيف والشتاء هي التى يرمى بها فهو والله طى هذه الدنيا وهلاك هذا الخلق الذي فيها وان كانت نجوما غيرها وهي ثابتة على حالها فهو لامر اراد الله بهذا الخلق أى والنوء بالنون والهمز هنا ما يحصل عند سقوط نجم فى المغرب وطلوع رقيبه من المشرق يقابله فى ساعته فى كل ثلاثة عشر يوما حقيقة النوء سقوط النجم وطلوع رقيبه فى المدة المذكورة (وكانت) العرب تضيف الامطار والرياح والحر والبرد الى الساقط منها او الى الطالع منها فتقول مطرنا بنوء كذا وسياتي الكلام على ذلك فى غزوة الحديبية (وفى لفظ) فامر اراد الله و نبى يبعث فى العرب فقد تحدث بذلك لا يقال قد رجمت الشياطين بالنجوم قبل ذلك وذلك عند مولده صلى الله عليه وسلم لانا نقول المراد رجمت الآن باكثر مما كان قبل ذلك او صارت نصيب لا تخطىء ومن ثم حدث بعضهم (قال) لما بعث النبى صلى الله عليه وسلم أى قرب زمن بعثه رجمت الشياطين بنجوم ولم تكن ترجم بها قبل فانوا عبد يا ليل بن عمرو هو بمثناتين تحتيتين وكسر اللام الاولى الثقفى وكان اعمى فقالوا الناس قد فزعوا وقد اعتقوا رقيقهم وسيبوا أنعامهم فقال لهم لا تعجلوا وانظروا فان كانت النجوم التي تعرف أى وهي التى يهتدى بها فى البر والبحر وتعرف بها الانواء فهى عند فناء الناس وان كانت لا تعرف فهى من حدث فنظروا فاذا نجوم لا تعرف فقالوا هذا من حدث أي (وقد روي مسلم) انه صلى الله عليه وسلم قال النجوم امنة السماء فاذا ذهبت النجوم اتى السماء ما يوعدون وانا منة لاصحابي فاذا ذهبت انا اصحابي ما يوعدون واصحابى أمنة لامتي فاذا ذهبت اصحابي أتى أمتى ما يوعدون فلم يلبثوا حتى سمعوا بالنبى صلى الله عليه وسلم (وفي لفظ) فما مكثوا الا يسيرا حتى قدم الطائف ابو سفيان بن حرب فقال ظهر محمد بن عبد الله يدعى انه نبي مرسل (وهذا) قد يخالف ما يأتى عن ابن عمر لما كان اليوم الذي تنبا فيه رسول الله صلى الله عليه وسلم منعت الشياطين من خبر السماء بالشهب ولا مانع من تكرر

وفرحوا فقال النبي صلى الله عليه وسلم لابن الزبعري ما اجهلك بلغة قومك مالما يعقل يعني ما فى قوله تعالى وما تعبدون وانزل الله ان الذين سبقت لهم منا الحسنى اولئك عنها مبعدون كعيسى وعزير والملائكة وهذا الحديث ان صح كان نصا من الشارع لقول النحويين مالما لا يعقل ومن تعنتهم واستهزائهم سؤالهم انشقاق القمر قيل انهم سالوه آية غير معينة وهي انشقاق القمر فانشق وجمع بين الروايتين بانهم

سالوا اية غير معينة اولائم عينوها بانشقاق القمر قال ابن عباس رضى الله عنهما اجتمع المشركون على رسول الله صلى الله عليه وسلم فقالوا ان كنت صادقا فانشق لنا القمر فرقتين نصفا على ابى قبيس و نصفا على قعيقعان و كانت ليلة اربعة عشر وهى ليلة البدر فقال لهم رسول الله صلى الله عليه وسلم ان فعلت تؤمنوا قالوا نعم فسال رسول الله صلى الله عليه وسلم ربه ان يعطيه ماسالوا فانشق القمر فرقتين نصفا على ابي قبيس و نصفا على قيعقعان فقال رسول الله صلى الله عليه وسلم اشهدوا اشهدوا

وفى رواية فانشق القمر نصفين نصفا على الصفا ونصفا على المروة قدرما بين العصر الى الليل ينظر اليه ثم غاب وفى رواية انه عاد بعد غروبه وفى رواية فانشق مرتين والمراد فرقتين جمعا بين الروايات وعند ذلك قال كفار قريش سحركم محمد فقال رجل منهم ان كان محمد سحر القمر بالنسبة اليكم فانه لا يبلغ من سحره ان يسحر الارض كلها اى جميع اهل الارض فاسالوا من ياتيكم من بلد آخر فسالوا القادمين من كل فج هل رأوا هذا فاخبروهم انهم رأوا مثل ذلك فعند ذلك قالوا هذا سحر مستمر اى مطرد وهذا الكلام صريح فى ان رؤية الانشقاق حصلت الجميع اهل الآفاق لانها مختصة باهل مكة وهو كذلك وقد اشار سبحانه وتعالى الى ذلك بقوله اقتربت الساعة وانشق القمر وان يروا آية يعرضوا ويقولوا سحر مستمر وستاتى ان شاء الله هذه القصة ببسط مما هنا عند ذكر المعجزات فى آخر الكتاب ومن الايات التى ظهرت على يديه صلى الله عليه وسلم فى اول البعثة بمكة قصة ركانة بن عبد يزيد بن هاشم بن المطلب بن عبد مناف القرشى الصحابى المكي اسلم رضى الله عنه عام الفتح وتوفى بالمدينة فى خلافة معاويه رضى الله عنه سنة اثنتين وار بعين من الهجرة وكان شديد البأس قويا جسيما مشهورا بالقوة في المصارعة بحيث انه لم يصرعه احد قط ولا يمس جنبه الارض مغلوبا قط وقد صح انه

سؤال ثقيب مرة لعمرو بن أمية ومرة لعبد يا ليل بن عمرو وان كلا منهما كان اعمى ويحتمل اتحاد الواقعة ووقع الاختلاف فى اسم الذي سالوه فسماه بعضهم عمرو بن أمية و بعضهم سماه عبد يا ليل بن عمرو هذا كما ترى انما كان عند المبعث و به يعلم ما فى قول الماوردي الذي نقله عن شيخ بعض شيوخنا النجم الغيطى فى معراجه وأقره وسببه أى رمى النجوم ان الله تعالى لما اراد بعثه محمد صلى الله عليه وسلم رسولا كثر انقضاض الكواكب قبل مولده فزعا كثر الغرب منها وفزعوا الى كاهن لهم ضرير وكان يخبرهم بالحوادث فسالوه عنها فقال انظروا البروج الاثنى عشر فان انقض منها شيء فهو ذهاب الدنيا وان لم ينقض منها شيء فسيحدث فى الدنيا أمر عظيم فلما بعث رسول الله صلى الله عليه وسلم كان هو الامر العظيم فانه يقتضى ان المراد ببعثه ولادته فكان يتعين اسقاط قوله قبل مولده لما علمت ان هذا أي كثرة تساقط النجوم وانما كان عند بعثه ونبوته لا عند ولادته ومنه خبر ابي لهب أو لهيب بن مالك اي من بنى لهب فان بنى لهب فزعوا الفزع ثقيف (قال) حضرت مع رسول الله صلى الله عليه وسلم قذكرت عنده الكهانة فقلت بابي وأمي نحن اول من عرف حراسه السماء ومنع الجن من استراق السمع وذلك انا اجتمعنا الى كاهن يقال له خطر بالخاء المعجمة والطاء المهملة والراء ابن مالك (قال فى النور) لا أعرف له ترجمة ولا اسلاما وكان شيخنا كبيرا قد أتت عليه مائتا وثمانون سنة وكان من اعلم كهاننا فقلنا له ياخطر هل عندك علم من هذه النجوم التى يرمى بها فانا قد فزعنا لها وخفنا سوء عاقبتها فقال ائتونى بسحر اى قبيل الفجر أخبركم الخبر الخبر اما ضرر آم لا من او حذر قال فانصرفنا عنه يومنا فلما كان من الغد فى وجه السحر أتيناه فاذا هو قائم على قدميه شاخص فى السماء بعينه فناديناه ياخطر ياخطر فاومأ الينا ان امسكوا بامسكنا فانقض نجم عظيم من السماء وصرخ الكاهن رافعا صوته (اصابه أصابه) جمع وصيب كجمل وجمال فالهمزة بدل من الواو (خامره عقابه) عذابه أحرقه شابه * زايله جوابه اى زال عنه جوابه يا ويله ماحاصله بلبله بلباله البلبال الغم عاوده خباله * تقطعت حباله * وغيرت احواله ثم امسك طويلا ثم قال يامعشر بني قحطان اخبركم بالحق والبيان اقسم بالكعبة والاركان والبلد المؤتمن السدات اى الخدام قد منع السمع عتاة الجان * يثاقب يكون ذا سلطان من اجل مبغوث عظيم الشان يبعث بالتنزيل والفرقان وبالهدى وفاضل القرآن تبطل به عبادة الاوثان قال فقلنا له ويلك ياخطر انك لتذكر امرا عظيما فماذا ترى لقومك فقال

ارى لقومي ما أرى لنفسى * ان يتبعوا خير نبي الانس * برهانه مثل شعاع الشمس
يبعث فى مكة دار الحمس * بمحكم التنزيل غير اللبس

والحمس بضم الحاء المهملة واسكان الميم والسين المهملة هم قريش وما ولدت من غيرها فانهم كانوا لا يزوجون بناتهم لاحد من اشراف العرب الا على شرط ان يتحمس اولادهم فان قريشا من بين قبائل العرب دانوا بالتحمس ولذلك تركوا الغزو ولما فى ذلك من استحلال الاموال والفروج ومالوا للتجارة ومن ثم يقال قريش الحمس سموا بذلك لتشددهم فى ذينهم لان الحماسة هي الشدة فقلنا له ياخطر ومن هو فقال والحياة والعيش انه لمن قريش ما فى حكمه طيش اى عدول عن الحق من قولهم طاش

صلى الله عليه وسلم صارعه فصرعه وكان ركانة قبل اسلامه يرعى غنمه بوادى وهو من أفقك الناس وأشدهم فخرج صلى الله عليه وسلم يوما من بيته وتوجه لذلك الوادى فلقيه ركانة وليس ثمة أحد غيرهما فقال له انت الذى تشتم الهتنا وتدعو الهك العزيز ولولا رحم بيني وبينك قتلتك ولكن ادع الهك ان ينجيك مني اليوم وأنا أدعوك لامر وهو ان تصارعني وتدعو الهك وأدعو اللات والعزي فان غلبتني فلك من غنمي هذه عشرة تختارها فصارعه صلى الله عليه وسلم فغلبه فقال (٢٤٣) لم تصرعني وانما غلبني الهك وخذلني اللات والعزى وما وضع جنبي على الارض أحد قبلك ولكن عد فان صرعتني فلك عشرة اخرى فعاد فصرعه فقال له كما قال اولا ثم عاد ثالثة فصرعه فقال له دونكها ثلاثين من غنمي تختارها فقال له النبى صلى الله عليه وسلم لا اريد ذلك ولكن ادعوك الى الاسلام فاسلم تسلم من النار فقال لا الا ان تريني آية فقال له ان اريتك آية تسلم فقال نعم وكان بقربه شجرة سمرة فقال لها اقبلي باذن الله تعالى فانشقت اثنتين واقبل نصفها حتى كان بين يديه صلى الله عليه وسلم ويدى ركانة فقال اريتني امرا عظيما فرحا فلترجع فقال ان امرتها فرجعت تسلم قال نعم فامرها فرجعت والتامت بقضيانها وفروعها مع نصفها الاخر فقال له اسلم فقال اكره ان يتحدث نساء المدينة يعني مكة وصبيانها باني اجبتك لرعب قلبي منك ولكن الغنم لك فقال له لا حاجة لى بها وانطلق صلى الله عليه وسلم فلقيه ابو بكر رضى الله عنه فقال للنبى صلى الله عليه وسلم تخرج لى هذا الوادي وبه ركانة فضحك النبى صلى الله عليه وسلم واخبر ابا بكر رضي الله عنه بالقصة فتعجب ابو بكر رضي الله عنه وتقدم انه لم يسلم ركانة الا عام الفتح رضى الله عنه

طاش السهم عن الهدف اذا عدل عنه ولا في خلقه هيش أى ليس فى طبيعته وسجيته قول قبيح يكون فى جيش وأى جيش من آل قحطان وآل ايش وآل قحطان وهم الانصار قال صلى الله عليه وسلم رحما الايمان دائرة فى ولد قحطان وآل ايش قبيلة من الجن المؤمنين ينسبون الى ايهم ايش شخص من كبير الجن وقيل اراد بهم المهاجرين اى ومن المهاجرين الذين يقال فيهم ايش لانه يقال فى مقام المدح فلان ايش على معنى أى شىء هو اى عظيم لا يمكن ان يعبر عن عظمته وجلالته (ووى) بدال ايش ريش فقلنا له بين لنا من اي قريش فقال (والبيت ذى الدعائم) يعنى الكعبة والركن يعني الحجر الاسود والاحائم يعني بئر زمزم لان الاحائم جمع احوام والاحوام جمع احوم وهو الماء فى البئر، أراد بئر زمزم او ان الاصل الحوائم ففيه قلب مكاني الاصل فواعل فصار افاعل والحوائم هى الطير التى تحوم على الماء والمراد حمام مكة لهو نجل اى نسل هاشم من معشرا كارم يبعث بالملاحم يعنى الحروب وقتل كل ظالم * ثم قال هذا هو لبيان اخبرني به رئيس الجان ثم قال الله اكبر جاء الحق وظهر وانقطع عن الجن الخبر ثم سكن وأغمى عليه فما افاق الا بعد ثلاثة ايام فقال لا اله الا الله فقال رسول الله صلي الله عليه وسلم سبحان الله لقد نطق عن مثل نبوة أبي وحي وأنه ليبعث يوم القيامة أمة وحده اي مقام جماعة كما تقدم فى نظيره (قال) ومن ذلك ما رواه مسلم عن ابن عباس رضي الله تعالى عنهما ان نفرا من الانصار قالوا بينا نحن جلوس مع رسول الله صلي الله عليه وسلم رمى بنجم فاستنار فقال لهم رسول الله صلى الله عليه وسلم ما كنتم تقولون فى هذا النجم الذي يرمى به فى الجاهلية اى قبل البعث قالوا يا رسول الله كنا نقول حتى رأينا يرمى بها مات ملك ولد مولود مات مولود فقال رسول الله صلى الله عليه وسلم ليس ذلك كذلك ولكن الله سبحانه وتعالى كان اذا قضى فى خلقه أمرا سمعته حملة العرش فسبحوا فسبح من تحتهم بتسبيحهم فسبح من تحت ذلك فلا يزال التسبيح يهبط حتى ينتهي الى السماء الدنيا فيسبحوا ثم يقول بعضهم لبعض لم سبحتم فيقولون قضي الله فى خلقه كذا وكذا الامر الذى كان رأى يكون فى الارض فيهبط به من سماء الى سماء اى تقوله أهل كل سماء لمن يليهم حتى ينتهى الى السماء الدنيا فتسترقه الشياطين بالسمع على توهم واختلاس ثم يأتون به الى الكهان فيحدثونهم فيخطئون بعضا ويصيبون بعضا أى (وفى البخارى) اذا قضى الله الامر في السماء ضربت الملائكة باجنحتها خضعانا لقوله كالسلسلة على صفوان فاذا فزع عن قلوبهم قالوا ماذا قال ربكم قالوا للذى قال الحق وهو العلى الكبير فتسمعها مسترقو السمع فربما ادرك الشهاب المستمع قبل ان يرمى بها الى صاحبه فيحرقه الحديث وقولهم قال الحق اى ثم يذكرونه لما تقدم عن قولهم قضى الله في خلقه كذا وكذا ولما ياتى وقوله صلى الله عليه وسلم يرمي بها فى الجاهلية صريح فى انه كان يرمى بالنجوم للحراسة فى زمن الفترة بينه صلى الله عليه وسلم وبين عيسي عليه الصلاة والسلام قبل مولده صلى الله عليه وسلم ويخالفه ما ياتى عن ابي بن كعب رضى الله تعالى عنه وقد سئل صلى الله عليه وسلم عن الكهان فقال انهم ليسوا بشىء فقالوا يا رسول الله انهم يحدثوننا أحيانا بالشىء يكون حقا قال تلك الكلمة من الجن يخطفها الجني فيقذفها فى اذن وليه فيخلطون فيها اكثر من مائة كذبة ثم ان الله تعالى حجب الشياطين بهذه النجوم التي يقذفون

﴿باب فى بيان تعذيب كفار قريش للمستضعفين من المؤمنين﴾ قال فى المواهب وشرحها مازال النبى صلى الله عليه مستخفيا هو

والمسلمون فى دار الارقم حتى نزل عليه قوله تعالى فاصدع بما تؤمر فجهر هو واصحابه بالدعوة الى الله تعالى فكان ذلك فى السنة الثالثة من النبوة وهى المدة التى اخفى رسول الله صلى الله عليه وسلم فيها امره الى ان أمره الله باظهاره فباداقومه بالاسلام وكرر ذلك واكده وبالغ في اظهار الحجة حتى كانه صدع قلوبهم بما اورده عليهم من الحجج والبراهين التى عجزوا عن دفعها كما امره الله تعالى ومع ذلك لم يبعد منه قومه ولم يردوا عليه بل قال الزهرى كانوا غير منكرين لما يقول وكان اذا مر عليهم في مجالسهم يقولون هذا

ابن عبد المطلب يكلم من فى السماء واستمروا على ذلك حتى ذكر آلهتهم وعابها لما دخل المسجد يوما فوجدهم يسجدون للاصنام فنهاهم وقال ابطلتم دين ابيكم ابراهيم فقالوا انما نسجد لها لتقربنا الى الله تعالى فلم يرض بذلك منهم وعاب صنعهم فاجمعوا على مخالفته وعداوته الا من عصم الله بالاسلام وهم قليلون مستخفون وحدب اي عطف عليه عمه ابو طالب ومنعه وقام دونه كما تقدم واشتد الامر بين القوم وضرب بعضهم بعضا واظهر بعضهم لبعض العداوة وتذامرت اي تشاورت قريش على من اسلم منهم يعذبونهم ويفتنونهم عن دينهم وكان ذلك باغراء من ابى جهل لعنه الله كان اذا سمع برجل اسلم وله شرف ومنعة لامه وقال تركت دين ابيك وهو خير منك لنسفهن حلمك ولنفلين رايك ولنضعن شرفك وان كان تاجرا قال لنكسدن تجارتك ولنهلكن مالك وان كان ضعيفا ضربه ﴿فمن عذب فى الله لاجل ان يفتتن يدل فى دينه فثبت عمار بن ياسر رضى الله عنهما﴾ كان يعذب بالنار وكان صلى الله عليه وسلم يمر به وهو يعذب فيمر يده على راسه ويقول يا نار كونى بردا وسلاما على عمار كما كنت على ابراهيم عليه السلام وكشف عن ظهر عمار فوجد اثر النار به ابيض كالبرص ولعل حصول ذلك كان قبل دعائه له صلى الله عليه وسلم بان النار تكون عليه بردا وسلاما وعن ام هانىء بنت ابي طالب رضي الله عنها قالت ان عمار بن

بها فانقطعت الكهانة اليوم فلا كهانة اى وفي البخارى أنه صلى الله عليه وسلم قال ان الملائكة تتحدث في العنان اي الغمام بالامر يكون فى الارض فتسمع الشياطين الكلمة فتقرها فى اذن الكاهن فيزيدون فيها مائة كذبة (وعن أبى بن كعب) رضي الله تعالى عنه لم يرم بنجم منذ رفع عيسى عليه الصلاة والسلام حتى تنبا رسول الله صلى الله عليه وسلم رمى بها فلما رأت قريش أمرا لم تكن تراه فزعوا العبد ياليل الحديث (اقول) وهذا يفيد انه لم يرم بها قبل مبعثه صلى الله عليه وسلم اي قبل قربه الشامل لزمن الولادة فلا يخالف ما تقدم وان النجوم كان يرمى بها قبل او يرفع عيسى عليه الصلاة والسلام وذلك صادق بزمن آدم فمن بعده من الرسل وهو الموافق لقول الزهرى الحجب وتساقط النجوم كان موجودا قبل البعث فى سالف الازمان اى فى زمن الرسل لا فى زمن الفترات بين الرسل لقول الكشاف وقول بعضهم ظاهر الاخبار يدل على ان الرجم للشياطين بالشهب كان فى زمن غيره صلى الله عليه وسلم من الرسل وهو كذلك وعليه أكثر المفسرين حراسة لما ينزل من الوحي على الرسل وأما فى الزمن الذى ليس فيه رسول أى وهو زمن الفترات بين الرسل فكانوا يسترقون السمع فى مقاعدهم ويلقون ما يسمعون للكهان اي لان الله تعالى ذكر فائدتين فى خلق النجوم ففال تعالى ولقد زينا السماء الدنيا بمصابيح وجعلناها رجوما للشياطين وقال تعالى انا زينا السماء الدنيا بزينة الكواكب وحفظا من كل شيطان مارد وكونها انما جعلت رجوما وحفظا ليس الا عند قرب مبعثه صلى الله عليه وسلم خاصة دون بقية الرسل من أبعد البعيد وحيث كان الغرض من الرمى بالنجوم منع الشياطين من استراق السمع اقتضى ذلك انه لم يرم بها قبل مبعثه صلى الله عليه وسلم ومنه زمن ولادته ويوافق ذلك قول ابن اسحق لما تقارب امر رسول الله صلى الله عليه وسلم وحضر مبعثه حجبت الشياطين وقول ابن عمر رضى الله تعالى عنهما لما كان اليوم الذي تنبا فيه رسول الله صلى الله عليه وسلم منعت الشياطين من خبر السماء رموا بالشهب فذكر ذلك لابليس فقال بعث أى لعله بعث نبي عليكم بالارض المقدسة اى لانها محل الانبياء وهذا يدل على ان عند ابليس ان الرمي بالنجوم علامة على بعث الانبياء فذهبوا ثم رجعوا فقالوا ليس بها احد فخرج ابليس يطلبه بمكة اى لانها مظنة ذلك بعد محل الانبياء فاذا رسول الله صلى الله عليه وسلم بحراء منحدرا معه جبريل فرجع الى اصحابه فقال بعث احمد ومعه جبريل وفى رواية ان ابليس قال لما اخبره بانهم منعوا من خبر السماء ان هذا لحدث حدث فى الارض فائتونى من تربة كل ارض فاتوه بذلك فجعل يشمها فلما شم تربة مكة قال من ههنا الحدث فمضوا فاذا رسول الله صلى الله عليه وسلم قد بعث ﴿اقول﴾ قد يقال لا منافاة بين الروايتين لانه يجوز انهم لم يخبروه بمبعثه صلى الله عليه وسلم لما وجدوه فذهب او ذهب بعد اخبارهم له بذلك للاستيقان وهذا يفيد ان الرمي بالنجوم انما كان عند مبعثه أى عند تقارب زمنه لا قبل ذلك الذى منه زمن ولادته وحينئذ يشكل حصول مثل ذلك لابليس وجنوده عند مولده صلى الله عليه وسلم ومن ثم قدمنا انه يجوز ان يكون من خلط بعض الرواة وهذه الرواية تدل على ان ابليس لم يكن عنده علم بان سقوط النجم على الشياطين علامة على مبعث النبي صلى الله عليه وسلم الرواية التى قبلها تدل على ذلك كما علمت وكلتا الروايتين

ياسرا أباه وأخاه عبدالله وسمية أم عمار رضى الله عنهم كانوا يعذبون فى الله فمر بهم النبي صلى الله عليه وسلم فقال صبرا آل ياسر صبرا آل ياسر فان موعدكم الجنة وفى رواية صبرا يا آل ياسر اللهم اغفر لآل ياسر وقد فعلت فمات ياسر فى العذاب واعطيت سمية أم عمار لابي جهل يعذبها أعطاها له عمه أبو حذيفة ابن المغيرة فانها كانت مولاته فاخذها أبو جهل وعذبها تعذيبا شديدا رجاء أن تفتن فى دينها فلم تجبه لما يسال ثم طعنها فى فرجها بحربة فماتت وكان يقول لها ما آمنت بمحمد الا انك عشقتيه لجماله

يدل على انه لم يعلم عينه ولا محله والله اعلم * وقد أشار صاحب الهمزية الى ان حجب الشياطين كان عند مبعثه صلى الله عليه وسلم بقوله

بعث الله عند الشهب حراسا وضاق عنها الفضاء
تطرد الجن عن مقاعد للسمع كما يطرد الذئاب الرعاء
فمحت آية الكهانة آيا * ت من الوحي ما لهن انمحاء

اى أرسل الله زمن ارساله صلى الله عليه وسلم الشعل من النار على الجن لاجل حراسة السماء منهم ولكثرة تلك الشعل ضاقت عنها المفازات حال كون تلك الشهب تطرد الجن عن أمكنة قريبة يقعدون فيها لاجل ان يسمعوا شيا من الملائكة المتكلمين بما سيقع فى الارض من المغيبات وطرد تلك الشهب لاولئك الشياطين في الشدة كطرد الرعاء للذئاب عن الغنم اذا ارادت ان تعدو عليها فبسبب ذلك الطرد البالغ للجن عن خبر السماء محت آيات من الوحى آية الكهانة التى هى الاخبار بالامور المغيبة ما لتلك الآيات من الوحى انمحاء اى ذهاب بل هى باقية الى يوم القيامة وفيه انه لزم على كون الغرض من الرمى بالنجوم حفظ الوحى ان ذلك لا يكون الا عند مبعثه صلى الله عليه وسلم ولا يكون قبل ذلك الذى منه وقت ولادته وأيضا لو كان ذلك موجودا قبل مبعثه واستمر الى مبعثه لم تفزع العرب منه عند مبعثه واجيب عن الاول بانه يجوز ان يكون الغرض الاصلي من الرمى بها حفظ الوحى فلا ينافى وجود ذلك قبل ذلك عند ولادته اراها وتخويفا وكان هذا السؤال الثانى هو الحامل لابي بن كعب على دعوي انه لم ير بالنجوم منذ رفع عيسى عليه الصلاة والسلام حتى تنبا رسول الله صلى الله عليه وسلم رمى بها ومن ثم قال فلما رأت قريش أمرا لم تكن تراه فزعوا العبد يا ليل ويجاب بانه يجوز أن يكون الرمى بالنجوم عند المبعث مخالفا للرمى بها قبله اما لفرط كثرتها واما لان الرمى بها بعد المبعث كان من كل جانب وقيل كان من جانب واحد واما لان الرمى بها صار لا يخطئ ابدا وقبل ذلك كان يخطئ تارة ويصيب اخرى فمنهم من يقتله ومنهم من يحرق وجهه ومنهم من يخبله أى يصيره غولا يضل الناس في البرارى وكان ذلك سبب فزع العرب لانه كان قبل ذلك لم يكن من كل جانب ولم يكثر ويخطىء فيعود الشيطان الى مكانه فيسترق السمع ويلقى ما يسترقه الى كاهنه اي فلم تنقطع الكهانة قبل مبعثه صلي الله عليه وسلم بالمرة بل كانت موجودة الى زمن مبعثه صلى الله عليه وسلم وعند مبعثه انقطعت بالمرة ومن ثم قال لا كهانة اليوم وهذا كله على تسليم رواية ابن عباس ان النجوم رمى بها عند ولادته ﷺ وحفظ الوحى بالرمى بالشهب لا يخالف ما حكاه فى الاتقان عن سعيد بن جبير ما جاء جبريل بالقرآن الى النبي صلى الله عليه وسلم الا ومعه أربعة من الملائكة حفظة وسيأتي عن الينبوع عن ابن جرير ما نزل جبريل بوحى قط الا ونزل معه من الملائكة حفظة يحيطون به وبالنبى الذى يوحى اليه يطردون الشياطين عنهما لئلا يسمعوا ما يبلغه جبريل الى ذلك النبى من الغيب الذي يوحيه اليه فيبلغوه الى أوليائهم * وعن بعضهم قال سافرت عن زوجتى فخفى عليها شيطان على صورتى وكلامي وسائر حالاتى التى تعرفها منى فلما قدمت من السفر لم تفرح بي ولم تتهيا لى وكانت اذا قدمت من سفر تتهيا لي

قيل انها اول شهيد فى الاسلام رضى الله عنها وعن بعضهم كان أبو جهل يعذب عمار بن ياسر وامه ويجعل لعمار درعا من حديد فى اليوم الصائف وفيه نزل أحسب الناس أن يتركوا أن يقولوا آمنا وهم لا يفتنون وجاء ان عمارا رضى الله عنه قال للنبى صلى الله عليه وسلم لقد بلغ منا العذاب كل مبلغ فقال النبى صلى الله عليه وسلم صبرا ابا اليقظان ثم قال النبى صلى الله عليه وسلم اللهم لا تعذب احدا من آل عمار بالنار وكانت امه سمية سابعة سبعة قتلت وهى عجوز كبيرة ورؤى مرة فى ظهر عمار رضى الله عنه أثر كالمخيط فسئل عنه فقال هذا ما كانت تعذبنى قريش فى رمضاء مكة وجاء انهم بعد ان قتلوا اباه وأمه تلفظ لهم بالكفر ظاهرا فقيل للنبى صلى الله عليه وسلم قد كفر عمار فقال كلا والله ان الايمان قد خالط بشاشة قلبه وفيه انزل الله تعالى

من كفر بالله من بعد ايمانه الا من اكره وقلبه مطمئن بالايمان ولكن من شرح بالكفر صدرا فعليهم غضب من الله ولهم عذاب عظيم وروى انه كان يعذب حتى لا يدرى ما يقول ثم فرج الله عنه بعد طول تعذيبه حتى عاش الى خلافة على رضي الله تعالى عنه وقتل بصفين ووردت في فضائله احاديث كثيرة رضي الله تعالى عنه ﴿وممن كان يعذب فى الله خباب بن الارت رضى الله تعالى عنه﴾ ففى البخارى عن خباب بن الارت رضى الله تعالى عنه قال اتيت النبى صلى الله عليه

وسلم وهو متوسد بردة في ظل الكعبة وقد لقينا من المشركين شدة شديدة فقلت يارسول الله ألا تدعو الله لنا فقعد محمرا وجهه فقال انه كان من قبلكم ليمشط أحدهم بامشاط الحديد مادون عظمه من لحم وعصب مايصرفه ذلك عن دينه ليظهرن الله هذا الامر حتى يسير الراكب من صنعاء الى حضرموت لايخاف الا الله والذئب على غنمه وعن خباب بن الارت أيضا رضى الله عنه يحكى عن نفسه قال لقدر أيتني يوما وقد أوقد (٢٤٦) لي نار ووضعوها على ظهري فما اطفأها الا ودك ظهري اي دهنه وكان خباب رضي الله عنه قينا اي حدادا وكان قدسي من اهله في الجاهلية فاشترته امراة تسمي ام انمار فلما اسلم صارت مولاته تعذبه تاخذ الحديدة وقد احمتها في النار فتضعها على راسه فشكي ذلك لرسول الله صلى الله عليه وسلم فقال اللهم انصر خبابا فاشتكت مولاته راسها فكانت تعوى مع الكلاب فقيل لها اكتوى فكانت تامر خبابا فيأخذ الحديد فيكوى به راسها وكان ابو بكر الصديق رضى الله عنه اذا مر باحد من العبيد يعذب اشتراه واعتقه وهم كثيرون * منهم بلال رضى الله عنه وكان مولى لامية بن خلف الجمحي واشترى حمامة ام بلال رضى الله عنها وعامر بن فهيرة رضى الله عنه وابا فكيهة رضى الله عنه وجارية بني المؤمل وتسمي لبينة تصغير لبنة والنهدية وبنتها وزنيرة وامة بني زهرة * فما كان يعذب به بلال رضى الله عنه ماروا ه ابن اسحق ان امية بن خلف كان يخرج بلالا اذا حميت الظهيرة بعد ان يجيعه ويعطشه ليلة ويوما فيطرحه عن على ظهره في الرمضاء اى الرمل اذا اشتدت حرارته ولو وضعت عليه قطعة لحم لنضجت ثم يامر بالصخرة العظيمة فتوضع على صدره ثم يقول له لاتزال هكذا حتى تموت او تكفر بمحمد صلى الله عليه وسلم وتعبد اللات والعزى فيابى ذلك وقيل ان بلالا رضي الله عنه كان لعبد الله بن جدعان من جملة مماليكه فلما بعث النبي صلى الله عليه وسلم امر عبد الله بن جدعان بهم فاخرجوا من مكة

كانتهيا العروس فقلت لها في ذلك فقالت انك لم تغب فبينا انا كذلك وقد ظهر لي ذلك الشيطان وقال لي انا رجل من الجن عشقت امرأتك وكنت آتيها في صورتك فلا تنكر ذلك فاخترا ما ان يكون لك الليل ولي النهار أو لك النهار ولي الليل فراعني ذلك ثم اخترت النهار فلما كان في بعض الليالي جاءني وقال بت الليلة عندا هلك فقد حضرت نوبتي في استراق السمع من السماء فقلت انت تسترق السمع فقال نعم هل لك ان تكون معي قلت نعم فلما جاء الليل اتاني وقال حول وجهك فحولت وجهي فاذا هو في صورة خنزير له جناحان فحملني على ظهره فاذا له معرفة كمعرفة الخنزير فقال لي استمسك بها فانك ترى امورا واهوالا فلا تفارقني تهلك ثم صعد حتى لصق بالسماء فسمعت قائلا يقول لاحول ولا قوة الا بالله ماشاء الله كان ومالم يشا لم يكن فهوي بي ووقع من وراء العمران فحفظت الكلمات فلما اصبحت اتيت اهلي فلما كان الليل جاء فقلتهن فاضطرب فلم ازل اقولهن حتى صار رمادا وان لم يحمل وقوع ذلك في زمن الجاهلية والا كان كذبا لانهم اجابوا عن ايراد ان القول بقدرة الجن على التصور يلزمه رفع الثقة بشيء فان من راي نحو ولده وزوجته احتمل انه جني فيشك بان الله تكفل لهذه الامة بعصمتها عن ان يقع فيها مايؤدي الى مايترتب عليه ريبة في الدين فليتامل وقد جاء في فضل لاحول ولا قوة الا بالله من كثرت همومه وغمومه فليكثر من قول لاحول ولا قوة الا بالله والذي نفسي بيده ان لا حول ولا قوة الا بالله شفاء من سبعين داء ادناها الهم والغم والحزن وفرق بين الغم والهم بان الغم يعرض منه السهر والهم يعرض منه النوم * وفي حكمة آل داود العافية ملك خفي وهم ساعة هرم سنة * وقال الاطباء الهم يوهن القلب وفيه ذهاب الحياة كما ان في الحزن ذهاب البصر * وفي الحديث من كثر همه سقم بدنه فعلم ان النجوم على تسليم انه كان يرمى بها قبل الولادة وبعدها الى البعثة كانت قبل قرب زمن المبعث تصيب مارة ولا تصيب اخرى مع قلتها وعند البعثة تصيب ولا بد مع كثرتها وان الكثرة هي سبب الفزع لا دوام الاصابة والا فمجرد دوام الاصابة لا يكون حاملا على الفزع لانه لا يظهر لكل احد بخلاف الكثرة ومجرد الكثرة لا يكون سببا لقطع الكهانة اذ انها قبل البعث كانت ترمى من جانب دون آخر وبعد البعث رميت من جميع الجوانب واليه الاشارة بقوله تعالى ويقذفون من كل جانب دحورا فكان ذلك سببا للفزع والمراد وجود ذلك مع دوام الاصابة ليكون سببا لقطع الكهانة والا فمجرد الرمي من كل جانب مع قلة الاصابة لا يكون سببا لقطع الكهانة ولما انقطعت الكهانة بعدم اخبار الجن قالت العرب هلك من في السماء فجعل صاحب الابل ينحر كل يوم بعيرا وصاحب البقر ينحر كل يوم بقرة وصاحب الغنم ينحر كل يوم شاة حتى اسرعوا في اموالهم اى في اتلافها فقالت ثقيف وكانت اعقل العرب ايها الناس امسكوا على اموالكم فانه لم يمت من في السماء انما تسترون معالمكم من النجوم كما هي والشمس والقمر كذا في كلام بعضهم ولعله لا يخالف ماتقدم من ان اول العرب فزع للرمي بالنجوم ثقيف وانهم جاؤا الى رجل منهم يقال له عمرو بن امية ولرجل آخر يقال له عبد يا ليل لجواز ان يكون ماذكر هنا صدر من بعضهم لبعض ثم اجتمعوا على عمرو وعبد يا ليل والله اعلم وظاهر القرآن والاخبار ان الذي يرمى به الشياطين المسترقون نفس النجم وانه المعبر عنه بالكوكب وبالمصباح وبالشهاب وقيل الشهاب عبارة

خوف اسلامهم فاخرجوا الا بلالا رضى الله عنه فانه كان يرعى غنمه ويكتم اسلامه فجاء يوما الى الاصنام التي حول الكعبة وصار يبصق عليها ويقول خاب وخسر من عبدك فشعرت به قريش فشكوه الى عبد الله بن جدعان قالوا له أصبوت قال ومثلي يقال هذا فقالوا له ان اسودك صنع كذا وكذا فاعطاهم مائة من الابل ينحرونها للاصنام ومكنهم من تعذيب بلال رضي الله عنه ويجوز أن يكون ابن جدعان بعد ذلك ملكه لامية بن خلف فكان يتولى تعذيبه فلا ينافى ما تقدم (٢٤٧) وقد مر عليه ورقة بن نوفل

عن شعلة نار تنفصل من النجم اي كما قدمنا فاطلق عليها لفظ النجم ولفظ المصباح ولفظ الكوكب ويكون معني وجعلناها رجوما جعلنا منها رجوما وهي تلك الشهب ومعني كونها حفظا باعتبار ما ينشأ عنها من تلك الشهب وقالت الفلاسفة ان الشهب انما هي أجزاء نارية تحصل في الجو عند ارتفاع الابخرة المتصاعدة واتصالها بالنار التي دون الفلك وقيل السحاب اذا اصطكت اجرامه تخرج نار لطيفة حديدة لا تمر بشيء الا أتت عليه الا أنها مع حدتها سريعة الخمود فقد حكى انها سقطت على نخلة فاحرقت نحو النصف ثم طفئت قاله في الكشاف ومما يؤيد ان الشعل منفصلة من النجوم ما جاء عن سلمان الفارسي رضي الله تعالى عنه ان النجوم كلها كالقناديل معلقة في السماء الدنيا كتعليق القناديل بالمساجد مخلوقة من نور وقيل انها معلقة بايدي ملائكة ويعضد هذا القول قوله تعالى اذا السماء انفطرت واذا الكواكب انتثرت أن انثارها يكون بموت من كان يحملها من الملائكة وقيل ان هذا ثقب في السماء وقد وقع في سنة تسع وتسعين من القرن السادس ان النجوم ماجت وتطايرت تطاير الجراد ودام ذلك الى الفجر وافزع الخلق فلجأوا الى الله تعالى بالدعاء قال بعضهم ولم يعهد ذلك الا عند ظهور رسول الله صلى الله عليه وسلم * أقول قد وقع نظير ذلك في سنة إحدى وأربعين من القرن الثالث ماجت النجوم في السماء وتناثرت الكواكب كالجراد أكثر الليل وكان أمرا مزعجا لم يرمثله ووقع في سنة ثلثمائة تناثرت النجوم تناثرا عجيبا الى ناحية المشرق والله اعلم ﴿واما ما جاء من ذكره صلى الله عليه وسلم﴾ اى ذكر اسمه وصفته وصفة أمته في الكتب القديمة أي كالتوراة المنزلة على موسى عليه الصلاة والسلام لست ليال خلون من رمضان اتفاقا والانجيل المنزل على عيسي عليه الصلاة والسلام لثنتي عشرة خلت من رمضان وقيل لثلاث عشرة وقيل لثمان عشرة والزبور المنزل على داود عليه الصلاة والسلام لثنتي عشرة وقيل لثلاث عشر وقيل لثمان عشر وقيل في ست خلت من رمضان وصحف شعياء ويقال له اشعياء او مزامير داود وصحف شيث فقد انزلت عليه خمسون صحيفة وقيل ستون وصحف ابراهيم فقد انزل عليه عشرون صحيفة وقيل ثلاثون اول ليلة من رمضان اتفاقا وفي كتاب شعيب ولم يذكر صحف ادريس وقد انزلت عليه ثلاثون صحيفة وذكر بعضهم ان موسي عليه الصلاة والسلام أنزل عليه قبل التوراة عشرون صحيفة وقيل عشر صحائف وهذا كما لا يخفى يزيد على ما اشتهر به ان الكتب المنزلة مائة واربعة كتب وفي كلام بعضهم اتفقوا على ان القرآن انزل لاربع وعشرين ليلة خلت من رمضان وعن ابي قلابة انزلت الكتب كاملة ليلة اربع وعشرين من رمضان وحينئذ يكون من حكى الاتفاق في التوراة وصحف ابراهيم لم يطلع على هذا ولم يعتد به فقد أشار الى ذكره صلى الله عليه وسلم في جميع الكتب المنزلة الامام السبكي رحمه الله تعالى تائيته بقوله

وفي كل كتب الله نعتك قد أتى * يقص علينا ملة بعد ملة

وهذا كما لا يخفى أبلغ من قول بعضهم

ومن قبل مبعثه جاءت مبشرة * به زبور وتوراة وانجيل

وقد اعترض على هذا القائل بعض الاغبياء بان التوراة والانجيل قد صحت بشارتهما به صلي الله عليه

وهو يقول أحد أحد فقال ورقة نعم أحد أحد والله يا بلال ثم أن ورقة بن نوفل قال لامية والله لئن قتلتموه لاتخذنه حنانا أي لاتخذن قبره منسكا ﴿ومترحما﴾ * يروى أن بلالا رضى الله عنه حين اشتراه الصديق كان يعذب تحت الحجارة وهانت نفسه عليه في الله عزوجل فلم يبال بتعذيبهم وكانوا يعطونه للولدان فيربطونه بحبل ويطوفون به في شعاب مكة وهو يقول أحد أحد فمزج مرارة العذاب بحلاوة الايمان وهذا كما وقع له أيضا عند موته كانت امرأته تقول واكرباه وهو يقول وا طرباه غدا القى الاحبة محمدا وحزبه فمزج مرارة الموت بحلاوة اللقاء ولله در ابي محمد الشقراطسي حيث قال في قصيدته المشهورة

لاقى بلال بلاء من أمية قد
أحله الصبر فيها أكرم النزل

اذ أجهدوه بضنك الاسر وهو على * شدائد الازل ثبت الازر لم يزل القوه بطحا بمضاء البطاح وقد * عالوا عليه صخورا جمة الثقل فوحد الله اخلاصا وقد ظهرت * بظهره كندوب الطل في الطلل ان قد ظهر ولي الله من دبر * قد قد قلب عدو الله من قبل

يعني ان كان ظهر ولي الله بلال قد ظهر فيه التعذيب بقده فقد جوزي عدو الله امية بقد قلبه يوم بدر لانه قتل يومئذ كافرا وكان قد وصل السيف الى قلبه وكان عبد الرحمن بن عوف رضى الله عنه قد اسره يومئذ واراد استبقاءه لصداقة كانت بينهما في الجاهلية

فرآه بلال معه فصاح بأعلى صوته يا أنصار رسول الله صلى الله عليه وسلم هذا رأس الكفر أمية بن خلف لا نجوت ان نجا قال عبد الرحمن رضى الله عنه فتسابقوا اليه فلما خشيت أن يلحقونا خلفت لهم ابنه عليا لاشغلهم به يقتلونه دونه فقتلوه ثم تبعونا وكان أمية رجلا ثقيلا فلما أدركونا قلت له أبرك فبرك فالقيت نفسى عليه لامنعه فتهسوه باسيافهم حتى قتلوه أى ضربوه باسيافهم فشبه ضربهم بالنهس وهو أخذ اللحم بمقدم (٢٤٨) الاسنان فعلم ان النصر مع الصبر لما صبر بلال على تعذيبه وكان قتله على يديه تحقيقا لقول

الله تعالى وان جندنا لهم الغالبون ألا ان حزب الله هم المفلحون والعاقبة للمتقين قيل ان أبا بكر الصديق رضي الله عنه هنأ بلالا بابيات منها قوله

هنيئا زادك الرحمن خيرا
لقد ادركت ثارك يا بلال

وأخرج الحاكم عن عبد الله ابن الزبير رضى الله عنهما قال قال ابو قحافة والد أبي بكر رضى الله عنهما اراك تعتق رقابا ضعافا فلو انك اعتقت رجالا جلدا يمنعونك ويقومون دونك فقال يا ابت انما اريد ما عند الله تعالى فانزل الله تعالى فأما من اعطى واتقى الى آخر السورة قال فى السيرة الحلبية مر ابو بكر رضي الله عنه ببلال وهو يعذب وعلى صدره صخرة عظيمة فقال ابو بكر لامية ابن خلف الا تتقى الله فى هذا المسكين قال انت افسدته فانقذه بما ترى قال ابو بكر رضى الله عنه عندى غلام اسود اجلد منه واقوى على دينك اعطيكه به قال قبلت هو لك فاعطاه ابو بكر رضى الله عنه غلامه ذلك واخذ بلالا فاعتقه وفي تفسير البغوي قال سعيد بن المسيب بلغني لا يصح؛ ان امية بن خلف قال لابي بكر الصديق رضي الله عنه فى بلال حين قال اتبيعنيه قال نعم ابيعه بقسطاس يعني عبدا لابي بكر رضي الله عنه كان تحت يده لابي بكر رضى الله عنه عشرة آلاف دينار للتجارة وغلمان وجوار وكان مشركا يابى الاسلام فاشتري ابو بكر رضى الله عنه بلالا به ويروى انه لما ساومه ابو بكر رضي الله عنه امية بن خلف فى بلال قال امية لا صحابه لا لعبن بابى بكر لعبة ما لعبها احد

وسلم وأما الزبور فلا ندرى ولا نقول الا ما نعلم ويرده ما ذكره الامام السبكى وسنده قوله تعالى وانه لفى زبر الاولين أى كتبهم فقد قال بعض المفسرين ان الضمير عائد الى النبى صلى الله عليه وسلم لان الاضافة حيث لا عهد تحمل على العموم وسياتي أيضا التصريح بوجود اسمه في الزبور وقد جاء ان اسمه فى التوراة أحمد يحمده اهل السماء والارض كما تقدم وقد قيل فى سبب نزول قوله تعالى ومن يرغب عن ملة ابراهيم الا من سفه نفسه ان عبد الله بن سلام رضى الله تعالى عنه دعى ابني أخيه سلمة ومهاجرا الى الاسلام فقال لهما قد علمتما أن الله تعالى قال فى التوراة انى باعث من ولد اسمعيل نبيا اسمه أحمد من آمن به فقد اهتدى ورشد ومن لم يؤمن به فهو ملعون فاسلم سلمة وأبى مهاجر فانزل الله الآية وفيها أيضا محمد واسمه فيها أيضا حياطا وقيل حمطايا اى يحمي الحرم من الحرام واسمه فى التوراة أيضا قدمايا أي الاول السابق واسمه فيها أيضا يندينو واسمه فيها أيضا احيد وقيل احيداي يمنع نارجهنم عن امته واسمه فيها ايضا طاب طاب اى طيب واسمه فيها ايضا كما فى الشفاء محمد حبيب الرحمن ووصف فيها بالضحوك اى طيب النفس وفيها محمد بن عبد الله مولده بمكة ومهاجره الى طابة وملكه بالشام والتوراة اى على فرض ان تكون اسماء عربيا ماخوذة من التورية وهي كتمان السر بالتعريض لان اكثرها معاريض من غير تصريح واسمه في الانجيل المنحمنا والمنحمنا بالسريانية محمد اى وماجاء عن سهل مولى خيثمة قال كنت يتيما فى حجر عمي فاخذت الانجيل فقرانه حتى مرت لى ورقة ملصقة بغراء ففتقتها فوجدت فيها وصف محمد صلى الله عليه وسلم فجاء عمى فلما راي الورقة ضربنى وقال مالك وفتح هذه الورقة وقراءتها ففقات فيها وصف النبى احمد فقال انه لم يات بعد اى الآن اى وفى الانجيل ايضا اسمه حنبط اى يفرق بين الحق والباطل ووصفه بانه صاحب المدرعة وهي الدرع وفيه ايضا وصفه بانه يركب الحمار والبعير وسياتى ان راكب الحمار عيسى عليه الصلاة والسلام وراكب الجمل محمد صلى الله عليه وسلم وسياتى الجواب وفى الانجيل ان اجبتمونى فاحفظوا وصيتي وانا اطلب الى ربي فيعطيكم بارقليط والبارقليط لا يجيئكم مالم اذهب فاذا جاء و بخ العالم على الخطيئة ولا يقول من تلقاء نفسه ولكنه ما يسمع يكلمهم به ويسوسهم بالحق ويخبرهم بالحوادث والغيوب اى وماجاء بذلك واخبر بالحوادث والغيوب الا محمد رسول الله صلى الله عليه وسلم والبارقليط او الفارقليط الحكيم والرسول قيل والانجيل اي على فرض ان يكون اسماء عربيا ماخوذ من النجل وهو الخروج ومن ثم سمي الولد نجلا لخروجه او مشتق من النجل وهو الاصل يقال لعن الله ناجيله اي اصوله فسمى هذا الكتاب بهذا الاسم لانه الاصل المرجوع اليه فى ذلك الدين وقيل من النجلة وهي سعة العين لانه انزل وسعة لهم اى لان فيه تحليل بعض ما حرم عليهم *ومن ذلك ماجاء عن عطاء ابن يسار قال لقيت عبد الله بن عمرو بن العاص رضى الله تعالى عنهما فقلت اخبرني عن صفة رسول الله صلى الله عليه وسلم في التوراة قال اجل والله انه لموصوف فى التوراة ببعض صفته فى القرآن يا ايها النبي انا ارسلناك شاهدا ومبشرا ونذيرا وحرزا للاميين انت عبدي ورسولى سميتك بالمتوكل ليس بفظ اى سيء الخلق ولا غليظ اي شديد القول ولا صخاب بالسين والصاد فى الاسواق اى

باحد ثم تضاحك وقال أعطني عبدك قسطاس قال ابو بكر رضي الله عنه ان فعلت تفعل قال نعم قال قد فعلت ذلك فتضاحك وقال لا والله حتى تعطيني معه امرأته قال ان فعلت تفعل قال نعم قال قد فعلت قال لا والله حتي تزيدني مائتي دينار فقال ابو بكر رضى الله عنه أنت رجل لا تستحيي من الكذب قال واللات والعزى لئن اعطيتني لافعلن قال هي لك فاحذها وأخذا بو بكر رضى الله عنه بلالا فاعتقه (٢٤٩) وقيل اشتراه بسبع أواق وقيل

لا يصيح فيها وفي الحديث أشد الناس عذابا كل جعار نعار سخاب في الاسواق ولا يدفع السيئة بالسيئة ولكن يعفو ويغفر ولن يقبضه الله حتى يقيم به الملة العوجاء أي ملة ابراهيم التي غيرتها العرب وأخرجتها عن استقامتها بان يقولا لا اله الا الله يفتح به أعينا عميا وآذانا صما وقلوبا غلفا أي لانفهم كانها في غلاف قال عطاء ثم لقيت كعب الاحبار رضى الله تعالى عنه فسالته فما أخطا في حرف * أقول لكن في رواية كعب وأعطى المفاتيح ليبصرن الله به أعينا عورا وليسمع به آذانا صما ويقيم به ألسنة معوجة يعين المظلوم ويمنعه من ان يستضعف وفيها وصفه صلى الله عليه وسلم بانه يسبق حلمه جهله ولا يزيده شدة الجهل عليه الا حلما وعن بعض احبار اليهود انه قال على جميع ما وصف به صلي الله عليه وسلم في التوراة وقفت الا هذين الوصفين وكنت أشتهي الوقوف عليها فجاءه شخص يطلب منه ما يستعين به وذكر له انه لم يكن عنده ما يعينه به فقلت هذه دنانير تدفعها له وتكون على كذا من التمر ليوم كذا ففعل فجئته قبل الاجل بيومين او ثلاثة فاخذت بمجامع قميصه ورداءه ونظرت اليه بوجه غليظ وقلت الا تقضيني يا محمد حتي انكم يا بني عبد المطلب مطل فقال لى عمر أى عدو الله تقول لرسول الله صلى الله عليه وسلم ما اسمع وهم بي فنظر اليه رسول الله صلى الله عليه وسلم في سكون وتؤدة وتبسم ثم قال انا وهو احوج الى غير هذا منك يا عمر ان تامرني بحسن الاداء وتامره بحسن التباعة اى المطالبة اذهب واوفه حقه وزده عشرين صاعا مكان ما رعته اى خفته فاسلم اليهودى وذكر القصة وفى التوراة لا يزال الملك في يهود الى ان يجيء الذي اياه تنتظر الامم اى لا يزال امرهم ظاهرا الى ان يجيء الذى تنتظره الامم اي المرسل اليهم وهو محمد صلى الله عليه وسلم لانه المرسل لجميع الامم . ما زعمه اليهود بانه يوشع رد بنص التوراة في محل آخر ان الله ربكم يقيم نبيا من اخوتكم مثلي وقد قال لي انه سوف يقيم نبيا مثلك من اخوتهم واجعل كلمتي في فيه وايما انسان لم يطع كلامه انتقم منه لان قوله مثلي اى رسولا بكتاب مشتمل على الاحكام والشرائع وذكر المبدا والمعاد لان يوشع لم يكن له كتاب بل كان متابعا لسنة موسى عليه الصلاة والسلام في بني اسرائيل خاصة وايضا يوشع منهم لا من اخوتهم فلو كان يوشع لقال منكم وما زعمه النصارى انه المسيح رد عليهم بنصوص الانجيل التى منها ان الله يقيم لكم نبيا من اخوتكم لان المسيح ليس من اخوتهم بل منهم لانه من نسل داود ففي زابور داود سيولد لك ولد ادعي له ابا ويدعي لى ابنا واخوة بني اسرائيل انما هم اولاد اسمعيل الذى هو اخو اسحق وبنو اسرائيل منه وايضا لو كان المسيح لم يحسن ان يخاطب بهذا اللفظ وفي الانجيل جاء الله من طور سينا وظهر بساعير واعلن بفاران اى عرف الله بارساله موسى وعيسي ومحمد صلوات الله وسلامه عليهم لان ظهور نبوة موسي كان في طور سينا وتقدم انه جبل بالشام قيل هو الذى بين مصر وايليا وانزلت التوراة عليه فيه وظهور نبوة عيسي كان في ساعير وهو جبل القدس لان عيسي عليه الصلاة والسلام كان يسكن بقربه بارض الخليل فقال لها ناصرة وباسمها سمي من اتبعه وانزل عليه الانجيل بها وظهور نبوة محمد صلى الله عليه وسلم كان في فاران وهي مكة وانزل عليه القرآن بها وفي التوراة ان اسمعيل اقام بقرية فاران وانما عبر في جانب وسي بالمجيء لانه اول المشرعين لان كتابه الذى هو التوراة اول كتاب اشتمل على الاحكام

برطل من ذهب وقيل غير ذلك يروي ان سيده قال لابى بكر رضي الله عنه بعد شرائه لو أبيت الا باوقية لبعناكه أى لو قلت لا اشتريه الا باوقية لاخذته فقال له ابو بكر رضي الله عنه لو طلبت مائة أوقية لاخذتها به ولما قال المشركون ما أعتق ابو بكر بلالا الا ليد كانت له عنده فكافاه بها فانزل الله تعالى والليل اذا يغشى الي آخر السورة فقوله فاما من أعطي واتقي وصدق بالحسني فهو أبو بكر رضى الله عنه وقوله وأما من بخل واستغنى وكذب بالحسنى فهو أمية بن خلف وقوله لا يصلاها الا الاشقي هو أمية وقوله وسيجنبها الاتقي هو أبو بكر وفى قوله الاتقى تصريح بانه أتقي البرية اذ التقدير الاتقى من كل أحد لان الحذف يفيد العموم والمراد من كل أحد غير الانبياء عليهم الصلاة والسلام ولما بلغ النبي صلى الله عليه وسلم ان أبا بكر رضى الله

عنه اشترى بلالا قال « الشرك يا أبا بكر قال قد اعتقته يا رسول الله

أى لان بلالا رضى الله عنه قال لابى بكر رضى الله عنه حين اشتراه ان كنت اشتريتنى لنفسك فامسكنى وان كنت انما اشتريتنى لله عزوجل فدعنى لله تعالى فاعتقه ويروى ان النبي صلى الله عليه وسلم لقي أبا بكر رضى الله عنه فقال لو كان عندى مال اشتريت بلالا فانطلق العباس رضى الله عنه فاشتراه فبعث به الى ابي بكر رضى الله عنه اى ملكه له بثمنه فاعتقه فليتامل لجمع بين هذه الاقوال ويمكن

ان يقال ان العباس رضي الله عنه رغب أمية في بيع بلال فلما ظهر له الرضا ببيعه ارسل الى ابى بكر رضي الله عنه لعلمه برغبة ابى بكر في شرائه وعتقه فاطلق على ذلك ان العباس اشتراه والله سبحانه وتعالى أعلم * وقد اشترى ابو بكر رضي الله عنه جماعة آخرين ممن كان يعذب في الله منهم حمامة ام بلال رضي الله عنهما ومنهم عامر بن فهيرة فانه كان يعذب في الله حتى لا يدرى ما يقول وكان لرجل من بني تيم من قرابة ابى بكر رضى الله عنه

ومنهم ابو فكيهة وكان عبدا لصفوان بن أمية أسلم حين أسلم ابو بكر رضي الله عنه فمر به ابو بكر رضى الله عنه وقد اخذه صفوان بن امية واخرجه نصف النهار فى شدة الحر مقيدا الى الرمضاء فوضع على بطنه صخرة فاخرج لسانه وابي بن خلف عم صفوان يقول زده عذابا حتي يأتي محمدا فيخلصه بسحره فاشتراه ابو بكر رضى الله عنه واعتقه * وممن كان يعذب فاشتراه ابو بكر رضي الله عنه ام عنيس وكانت امة لبني زهرة كان الاسود بن عبد يغوث الزهري يعذبها فاشتراها ابو بكر رضي الله عنه واعتقها وكذا اشترى ابنتها واسمها لطيفة قيل كانت بنتها للوليد بن المغيرة وكذا اشترى اخت عامر بن فهيرة أو امه وكانت لعمر بن الخطاب رضى الله عنه قبل ان يسلم وكان يعذبها فمر ابو بكر رضى الله عنه عليه وهو يضربها فضربها حتى مل فاستاما منها ابو بكر رضي الله عنه ثم اشتراها واعتقها وكذا اشترى لبيبة جارية المؤمل بن حبيب واعتقها واشترى ايضا الزنيرة عن

على وزن سكينة وقيل بتشديد النون وكانت امة لعمر بن الخطاب رضي الله عنه قبل ان يسلم فكان يعذبها ومعه جماعة من قريش فتابي الا الاسلام وكان ابو جهل لعنه الله يقول الا تعجبوا الى هؤلاء واتباعهم لو كان ما اتي به محمد خيرا وحقا ما سبقونا اليه افتسبقنا زنيرة الى رشد وكان كفار قريش يقولون ايضا لو كان خيرا ما سبقتنا زنيرة الى ومن كان مثلها فانزل الله فى شانها وقال الذين

والشرائع بخلاف ما قبله من الكتب فانها لم تشتمل على ذلك وانما كانت مشتملة على الايمان بالله تعالى وتوحيده ومن ثم قيل لها صحف واطلاق الكتب عليها مجاز ولما حصل بعيسى وبكتابه الذى هو الانجيل نوع ظهور عبر فى جانبه بالظهور الذي هو أقوى من المجيء ثم لما زاد الظهور بمجيء محمد صلى الله عليه وسلم عبر عنه بالاعلان الذى هو أقوى من مجرد الظهور وقد قيل في تفسير قوله تعالي الذى يجدونه مكتوبا عندهم فى التوراة والانجيل انهم يجدون نعته يا رهم بالمعروف وهو مكارم الاخلاق وصلة الارحام وينهاهم عن المنكر وهو الشرك ويحل لهم الطيبات وهى الشحوم التى حرمت على بني اسرائيل والبحيرة والسائبة والوصيلة والحام التى حرمتها الجاهلية ويحرم عليهم الخبائث التى كانت تستحلها الجاهلية من الميتة والدم ولحم الخنزير ويضع عنهم اصرهم من تحريم العمل يوم السبت وعدم قبول دية المقتول وان يقطعوا ما أصابهم من البول والله أعلم * ومن ذلك ما جاء عن النعمان السبائى رضى الله تعالى عنه وكان من أحبار يهود باليمن قال لما سمعت بذكر النبي صلي الله عليه وسلم قدمت عليه وسالته عن أشياء ثم قلت له ان أبى كان يختم على سفر ويقول لا تقرأه على يهود حتى تسمع بنبي قد خرج بيثرب فاذا سمعت به فافتحه قال النعمان فلما سمعت بك فتحت السفر فاذا فيه صفتك كما أراك الساعة واذا فيه ما تحل وما تحرم واذا فيه أنت خير الانبياء وأمتك خير الامم واسمك احمد صلى الله عليك وسلم وأمك الحامدون أى يحمدون الله فى السراء والضراء قربانهم دماؤهم أى يتقربون الى الله سبحانه وتعالى باراقة دمائهم فى الجهاد وأناجيلهم في صدورهم أى يحفظون كتابهم لا يحضرون قتالا الا وجبريل معهم يتحنن الله عليهم كتحنن الطير على فراخه ثم قال لى يعنى أباه اذا سمعت به فاخرج اليه وآمن به وصدقه فكان النبي صلى الله عليه وسلم يحب ان يسمع أصحابه حديثه فاتاه يوما فقال له النبي صلي الله عليه وسلم يا نعمان حدثنا فابتدأ النعمان الحديث من أوله فرؤى رسول الله صلى الله عليه وسلم يتبسم ثم قال أشهد أنى رسول الله * أقول والنعمان هذا قتله الاسود العنسى الذى ادعي النبوة وقطعه عضوا عضوا وهو يقول ان محمدا رسول الله وانك كذاب مفتر على الله ثم حرقه بالنار أى ولم يحترق كما وقع للخليل وقيل الذى أحرقه الاسود العنسي بالنار لم يحترق ذؤيب بن كليب أو ابن وهب ولما بلغه صلي الله عليه وسلم ذلك قال لاصحابه فقال عمر الحمد لله الذى جعل في امتنا مثل ابراهيم الخليل وهذا السقر يحتمل ان يكون ملخصا من التوراة وقوله الا وجبريل معهم يدل على ان جبريل يحضر كل قتال صدر من الصحابة رضي الله تعالى عنهم للكفار بل ظاهره كل قتال صدر حتي من جميع الامة وفي رواية بعضهم نقلا عن سفر من التوراة لا يلقون أى امته عدوا الا وبين ايديهم ملائكة معهم رماح وفى التوراة في صفة امته صلى الله عليه وسلم زيادة على ما سبق يوضؤن اطرافهم ويأتزرون فى اوساطهم يصفون في صلاتهم كما يصفون فى قتالهم وقد جاء ائتزروا كما رأيت الملائكة اي ليلة الاسراء تأتزر أي مؤتزة عند ربها الى انصاف سوقها وقد جاء عليكم بالعمائم فارخوها خلف ظهوركم فانها سيما الملائكة وكلاها اى الائتزار وارخاء العذبة من خصائص هذه الامة وقد جاء ان العمائم تيجان المسلمين وفى رواية من سيما المسلمين أى علاماتهم المميزة لهم

كفروا للذين آمنوا أي مشتر بن اليهم لو كان خيرا ما سبقونا اليه واذ لم يهتدوا به فسيقولون هذا افك قديم ولما اشتد الضرب والعذاب على زنيرة عميت وذهب بصرها فقال المشركون ما أصاب بصرها الا اللات والعزى وجاءها أبو جهل لعنه الله وقال لها انما فعل بك ماتر بن اللات والعزى وتبعه كفار قريش على ذلك فقالت لهم والله ماهو كذلك وما يدرى اللات والعزى من يعبدها ولكن هذا أمر من السماء وربي قادر على أن يرد على بصرى فرد الله عليها بصرها صبيحة (٢٥١) تلك الليلة فقالت قريش هذا من سحر محمد فاشتراها أبو بكر رضي الله عنه فاعتقها * وكان من تعذيب قريش لهؤلاء المسلمين أن يلبسوهم أدراع الحديد ويطرحونهم في الشمس لتؤثر حرارتها فيهم * وأما النبي صلى الله عليه وسلم فمنعه الله بعمه أبي طالب وبما كان يظهره الله لاعدائه من الآيات وخوارق العادات كبعث جبريل في صورة فحل ليلتقم أبا جهل وأما أبو بكر رضي الله عنه فمنعه الله بقومه من توالى الاذي وشدته وكان يناله بعض الاذي وسياتي أنه اراد الهجرة الى الحبشة روي ابن اسحق ان سبب الهجرة الى الحبشة انه صلى الله عليه وسلم لما رأى المشركين يؤذون أصحابه ولا يستطيع أن يكفهم عنهم قال لهم لو خرجتم الى ارض الحبشة فان بها ملكا لا يظلم عنده أحد وهي أرض صدق حتى يجعل الله لكم فرجا مما أنتم فيه فخرجوا اليها مخافة الفتنة وفرارا الى الله بدينهم فكانت اول هجرة في الاسلام وذلك في رجب سنة خمس من النبوة فهاجر اليها ناس ذو وعدد منهم من هاجر بنفسه وحده ومنهم من هاجر باهله فمن هاجر باهله عثمان بن عفان رضي الله تعالى عنه هاجر ومعه زوجته رقية بنت النبي صلى الله عليه وسلم ورضي عنهما وأبو سلمة بن عبد الاسد هاجر ومعه زوجته أم سلمة رضي الله عنها وأبو حذيفة بن عتبة بن ربيعة هاجر ومع زوجته سهلة بنت سهيل بن عمرو مراغما كل منهما لابيه فارين بدينهما فولدت له

عن غيرهم ويؤخذ من وصفهم بانهم يوضؤن اطرافهم ان الامم السابقة كانوا لا يتوضؤن وبوافقه قول الحافظ ابن حجر ان الوضوء من خصائص الانبياء دون أممهم الا هذه الامة يوافقه ما رواه ابن مسعود مرفوعا يقول الله تبارك وتعالى افترضت عليهم ان يتطهروا في كل صلاة كما افترضت على الانبياء أي ان يكونوا طاهرين أو ان هذا أي وجوب التطهر لكل صلاة كان في صدر الاسلام ولم ينسخ الا في فتح مكة كما سياتي ويخالف كون الوضوء من خصائص هذه الامة ما رواه الطبراني في الاوسط بسند فيه ابن لهيعة عن بريده قال دعا رسول الله صلى الله عليه وسلم بوضوء فتوضا واحدة واحدة فقال هذا الوضوء الذي لا يقبل الله الصلاة الا به ثم توضا ثنتين ثنتين فقال هذا وضوء الامم قبلكم ثم توضا ثلاثا ثلاثا ثم قال هذا وضوئي ووضوء الانبياء من قبلي فان هذا يفيد ان الوضوء كان للامم السابقة لكن مرتين ولانبيائهم كان ثلاثا وعليه فالخاص بهذه الامة التثليث كوضوء الانبياء أي كما اختصت هذه الامة ممن عداها بالغرة والتحجيل وعلى هذا يحمل قول ابن حجر الهيتمي ان الوضوء من خصائص هذه الامة بالنسبة لبقية الامم لا لانبيائهم وفي كلام ابن عبد البر قيل ان سائر الامم كانوا يتوضؤن ولا أعرفه من وجه صحيح وفي كلام ابن حجر والذي من خصائصنا أما الكيفية المخصوصة أو الغرة والتحجيل هذا كلامه وهو يفيد ان كون الكيفية المخصوصة ومنها الترتيب من خصائصنا غير مقطوع به بل الامر فيه على الاحتمال ولا يخفى ان الاشارة في قوله صلى الله عليه وسلم هذا وضوء الامم يدل على الترتيب فقد استدل الائمتنا على وجوب الترتيب بانه صلى الله عليه وسلم لم يتوضا الا مرتبا باتفاق أصحابه ولو كان جائز الترك في بعض الاحايين وما اعترض به على دعوى الاتفاق بانه جاء عن ابن عباس رضي الله تعالى عنهما أنه وصف وضوءه صلى الله عليه وسلم فتوضا فغسل وجهه ثم يديه ثم رجليه ثم مسح رأسه أجيب عنه بضعف هذه الرواية وعلى تقدير صحتها يجوز ان يكون ابن عباس نسي مسح الرأس فذكره بعد غسل رجليه فمسحه ثم أعاد غسل رجليه الراوي عن ابن عباس لم يقف على اعادة ابن عباس غسل رجليه وفي التوراة في صفة أمته صلى الله عليه وسلم دويهم في مساجدهم كدوي النحل وفي رواية اصواتهم بالليل في جو السماء كاصوات النحل رهبان بالليل ليوث بالنهار اذا هم أحدهم بسيئة فلم يعملها لم تكتب وان عملها كتبت عليه سيئة واحدة يامرون بالمعروف وينهون عن المنكر ويؤمنون بالكتاب الاول اى وهو التوراة او جنس الكتب السابقة والكتاب الآخر أى وهو القرآن وروي الامام احمد وغيره باسناد صحيح قال الله تعالى لعيسى يا عيسى اني باعث من بعدك نبيا أمته ان أصابهم ما يحبون حمدوا وشكروا وان اصابهم ما يكرهون صبروا واحتسبوا ولا حلم ولا علم قال كيف يكون ذلك لهم ولا حلم ولا علم قال أعطيهم من حلمي وعلمي وحينئذ يكون المراد ولا حلم ولا علم لهم كامل وان الله تعالى يكمل علمهم وحلمهم من علمه وحلمه ويدل لذلك ما ذكره بعضهم ان هذه الامة آخر الامم فكان العلم والحلم الذي قسم بين الامم كما شهد به حديث ان الله قسم بينكم اخلاقكم كما قسم بينكم ارزاقكم وقد وجد فلم يدرك هذه الامة لا يسير من ذلك مع قصر اعمارهم فاعطاهم الله من حلمه وعلمه وجاء انهم مسمون في التوراة حمنوة الرحمن وفي الانجيل حلما علماء ابرار

سهلة بالحبشة محمد بن أبي حذيفة * وممن هاجر باهله عامر بن أبي ربيعة هاجر ومعه زوجته ليلى العدوية وهاجرت أم أيمن مع السيدة رقية رضى الله عنهما ويقال لها بركة الحبشية وهاجرت معها لتخدمها وتقوم بشانها لانها مولاة أبيها وهو النبي صلى الله عليه وسلم وممن هاجر بلازوجة عبد الرحمن بن عوف والزبير بن العوام ومصعب بن عمير وعثمان بن مذعون وسهيل بن بيضاء وأبو سبرة بن أبي رهم وحاطب بن عمرو العامريان وعبد الله بن مسعود رضى الله عنهم وخرجوا مشاة متسللين سراتهم استاجروا سفينة بنصف دينار وخرجت قريش فى آثارهم حتى جاؤا الى البحر حيث ركبوا فلم يدركوا منهم أحدا وكان أول من خرج عثمان بن عفان رضى الله عنه مع امرأته رقية رضي الله عنها فقال صلى الله عليه وسلم ان عثمان لاول من هاجر باهله بعد نبي الله لوط عليه السلام ثم أبطا على رسول الله صلى الله عليه وسلم خبرها فقدمت امرأة فقالت قد رأيتهما وقد حمل عثمان امرأته على حمار فقال صلى الله عليه وسلم صحبهما الله وكانت رقية رضي الله عنها ذات جمال بارع وكذا عثمان رضى الله عنه ومن ثم كان النساء يعينهما بقولهن أحسن شيء قد يرى انسان رقية و بعلها عثمان

ويروى أنه صلى الله عليه وسلم أرسل رجلا الى عثمان ورقية رضي الله عنهما في حاجة وقيل بطعام ليحمله اليهما فابطا عليه الرسول فلما جاء قال صلى الله عليه وسلم ان شئت اخبرتك ماحبسك

اتقياء كانهم من الفقه أنبياء (وفى الطبراني) ان عمر قال لكعب الاحبار كيف تجدني يعني فى التوراة قال خليفة قرن من حديد أمير شديد لا تخاف فى الله لومة لائم وزاد عن جواب السؤال قوله ثم الخليفة من بعدك يقتله أمة ظالمون له ثم يقع البلاء بعد وفى صحف شعياء اسمه صلى الله عليه وسلم ركن المتواضعين وفيها اني باعث نبيا أميا افتح به آذانا صما وقلوبا غلفا وأعينا عميا مولده بمكة ومهاجرته بطيبة وملكه بالشام رحيما بالمؤمنين يبكى للبهيمة المثقلة و يبكى لليتيم في حجر الارملة لو يمر الي جنب السراج لم يطفئه من سكينته ولو يمشي على القضيب الرعراع يعني اليابس لو يسمع من تحت قدميه الى آخر الرواية فان فيها طولا وقد ساقها الجلال السيوطى فى الخصائص الكبري وشعياء هذا كان بعد داود وسليمان وقبل زكريا ويحيي عليهم الصلاة والسلام * ولما نهى بني اسرائيل عن ظلمهم وعتوهم طلبوه ليقتلوه فهرب منهم فمر بشجرة فانفلقت له ودخل فيها وأدركه الشيطان فاخذ بهدبة ثوبه فابرزها فلما رأوا ذلك جاؤا بالمنشار فوضعوه على الشجرة فنشروها ونشروه معها وكان من جملة الرسل الذين عناهم الله تعالي بقوله وقفينا من بعده أى موسى بالرسل وهم سبعة وهو ثالث تلك الرسل السبعة أي وهو المبشر بعيسى و بمحمد صلى الله عليهما وسلم فقال يخاطب بيت المقدس لما شكاله الخراب والقاء الجيف فيه أبشر ياتيك راكب الحمار يعنى عيسي و بعده راكب الجمل يعنى محمدا صلى الله عليه وسلم وتقدم في وصفه صلي الله عليه وسلم أنه يركب الحمار والبعير وقد يقال لا مخالفة لانه يجوز ان يكون عيسى اختش بركوب الحمار بخلاف محمد صلى الله عليه وسلم فانه كان يركبهما هذا تارة وهذا أخرى فليتامل ومن جملتهم ارمياء قيل وهو الخضر والله اعلم واسمه صلى الله عليه وسلم في الزبور حاط حاط والفلاح الذي يمحق الله به الباطل وفارق وفاروق أي يفرق بين الحق والباطل وهو كما تقدم مغنى فار قليط او بار قليط بالفاء فى الاول والموحدة في الثاني وقيل معناه الذى يعلم الاشياء الخفية وفي الينبوع ومن الالفاظ التى رضوها لانفسهم يعني النصارى وترجموها على اختيارهم ان المسيح عليه الصلا والسلام قال انى اسال الله ان يبعث اليكم بار قليط اخر يكون معكم الى الابد وهو يعلمكم كل شيء و يفسر لكم الاسرار وهو يشهد لى كما شهدت له و يكون خاتم النبيين ولم يشهد له بالبراءة والصدق فى النبوة بعده الا محمدا صلى الله عليه وسلم وقد ذكر صاحب الدر المنظم باسناده ان النبي صلى الله عليه وسلم قال لعمر رضى الله تعالي عنه يا عمر أتدرى من أنا أنا الذي بعثنى الله في التوراة لموسى وفى الانجيل لعيسي وفي الزبور لداود ولا فخر أى لا أقول ذلك على سبيل الافتخار بل على سبيل التحدث بالنعمة يا عمر أتدرى من أنا أنا اسمى فى التوراة احيد وفي الانجيل البار قليط وفى الزبور حماطا وفي صحف ابراهيم طاب طاب ولا فخر وذكر صاحب كتاب شفاء الصدور في مختصره ان من فضائله صلي الله عليه وسلم ما رواه مقاتل بن سليمان قال وجدت مكتوبا فى زبور داود انى انا الله لا اله الا انا ومحمد رسولى ووصف فى مزامير داود بانه يقوى الضعيف الذى لا ناصر له ويرحم المساكين ويبارك عليه في كل وقت و يديم ذكره الى الابد بالجبار ففيها تقلد أيها الجبار سيفك فان قيل قال الله تعالى وما أنت عليهم بجبار أجيب بان الاول هو الذى يجبر الخلق الى الحق والثاني هو المتكبر وفيها يا داود سياتى بعدك نبي اسمه احمد ومحمد صادقا لا أغضب

قال نعم قال وقفت تنظر الى عثمان ورقية وتعجب من حسنهما قال نعم والذى بعثك بالحق وكان ذلك قبل نزول عليه آية الحجاب ويذكر ان نفرا من الحبشة كانوا ينظرون رقية رضي الله عنها فاتذت من ذلك فدعت عليهم فقتلوا جميعا وقد جاء جاء في وصف عثمان رضى الله عنه قوله صلى الله عليه وسلم قال لى جبريل عليه السلام ان اردت ان تنظر في اهل الارض شبيه يوسف عليه السلام فانظر الى عثمان رضى الله عنه وجاء في فضله رضى الله عنه أن لكل نبي رفيقا في الجنة ورفيقي

فيها عثمان بن عفان رضى الله عنه ولما وصلوا الحبشة اكرمهم النجاشى وأقاموا عنده آمنين وقالوا جاورنا بها خير جار على ديننا وعبدنا الله تعالى لا نؤذى ولا نسمع شيا نكرهه ولما هاجر الناس الى الحبشة اشتد البلاء على بقية المسلمين بمكة فاراد أبو بكر رضي الله عنه الهجرة الى الحبشة فخرج حتى بلغ برك العماد وهو موضع على خمس ليال من مكة الى جهة اليمن فلقيه ابن الدغنة سيد القارة وهي قبيلة مشهورة من بنى الهون ابن خزيمة بن مدركة بن الياس وكانوا حلفاء لبني زهرة من (٢٥٣) قريش فقال ابن الدغنة لابى

عليه ابدا ولا يعصينى ابدا وقد غفرت له قبل ان يعصينى ما تقدم من ذنبه وما تاخر أى على فرض وقوع ذلك الذنب والمراد به خلاف الاولى من باب حسنات الابرار سيات المقربين أى يعد حسنة بالنسبة لمقام الابرار قد يعد سيئة بالنسبة لمقام المقربين لعلو مقامهم وارتفاع شانهم وامته مرحومة ياتون يوم القيامة ونورهم مثل نور الانبياء وفى بعض مزامير داود ان الله اظهر من صهيون اكليلا محمودا وصهيون اسم مكة والاكليل الامام الرئيس وهو محمد صلى الله عليه وسلم وفي صحف شيث أخو ناح ومعناه صحيح الاسلام وهذا يدل على ان مزامير داود نسخه مختلفة بالزيادة والنقص وفي صحف ابراهيم اسمه يوذموذ وقيل ان ذلك فى التوراة ولا مانع من وجوده فيهما وتقدم انه في صحف ابراهيم اسمه طاب طاب ولا مانع من وجود الوصفين في تلك الصحف * وفي كتاب شعيب عليه السلام عبدى الذي يثبت شانه انزل عليه وحيي فيظهر في الامم عدلى لا يضحك اي مع رفع الصوت ومن ثم قال ولا يسمع صوته فى الاصوات لان ضحكه كان التبسم يفتح العيون العور والآذان الصم ويحيي القلوب الغلف وما أعطيته لا اعطيه أحدا وفيه ايضا مشقح بالشين المعجمة والقاف والحاء المهملة اي زاهي يحمد الله حمدا جديدا اى مخترعا لم يسبقه اليه أحد يأتى من أقصى الارض لعل المراد به مكة به تفرح البرية وسكانها وهو ركن المتواضعين وهو نور الله الذى لا يطفا سلطانه على كتفه وذكر البرية وسكانها الشارة لدولة العرب والمراد بسلطانه على كتفه خاتم النبوة لانه علامة وبرهان على نبوته اى وذكر ابن ظفر ان في بعض كتب الله المنزلة انى باعث رسولا من الاميين اسدده بكل جميل واهب له كل خلق كريم واجعل الحكمة منطقة والصدق والوفاء طبيعته والعفو والمعروف خلقه والحق شريعته والعدل سيرته والاسلام ملته ارفع به الوضيعة واهدي به من الضلالة واؤلف به بين قلوب متفرقة وأهواء مختلفة واجعل امته خير الامم واما ما جاء ما يدل على وجود اسمه الشريف أعني لفظ محمد مكتوبا في الاحجار والنبات والحيوان وغير ذلك بقلم القدرة فكثير من ذلك ما جاء عن جابر بن عبد الله رضي الله تعالى عنه قال قال رسول الله صلي الله عليه وسلم كان نقش خاتم سليمان بن داود عليهما الصلاة والسلام لا اله الا الله محمد رسول الله قال المراد فص خاتمه فعن عبادة بن الصامت رضى الله تعالي عنه مرفوعا ان فص خاتم سليمان بن داود كان سماويا اى من السماء التى اليه فوضعه في خاتمه اي وكان به انتظام ملكه وكان نقشه انا الله لا اله الا انا محمد عبدى ورسولى وحينئذ يكون ما تقدم عن جابر ومايأتى يجوز ان يكون روى بالمعنى وكان ينزعه اذا دخل الخلاء واذا جامع وكان عند نزعه ينكر عليه امر الناس ولم يجد من نفسه ما كان يجده قبل نزعه * وفى انس الجليل كان نقش خاتم سليمان لا اله الا الله وحده لا شريك له محمد عبده ورسوله ووجد على بعض الحجارة القديمة مكتوب تقى مصلح وسيدامين وفي جامع مدينة قرطبة بالمغرب عمود أحمر مكتوب فيه بقلم القدرة محمد وعن عمر ابن الخطاب رضى الله تعالى عنه قال قال رسول الله صلي الله عليه وسلم لما اقترف ادم الخطيئة قال يارب اسالك بحق محمد صلي الله عليه وسلم الا غفرت لى قال وكيف عرفت محمدا وفي لفظ كما في الوفاء وما محمد ومن محمد قال لانك لما خلقتنى بيدك ونفخت في من روحك رفعت رأسي فرايت على قوائم العرش مكتوبا لا اله الا الله محمد رسول الله علمت

بكر رضي الله عنه اين تريد يا أبا بكر فقال أبو بكر رضى الله عنه أخرجنى قومى فاريد أن اسيح في الارض وأعبد ربى فقال ابن الدغنة مثلك يا أبا بكر لا يخرج ولا يخرج انك تكسب المعدوم وتصل الرحم وتحمل الكل وتقرى الضعيف وتعين على نوائب الحق فانا لك جار ارجع واعبد ربك ببلدك فرجع وارتحل معه ابن الدغنة فطاف فى أشراف قريش ان أبا بكر لا يخرج مثله ولا يخرج أتخرجون رجلا يكسب المعدوم ويصل الرحم ويحمل الكل ويقرى الضيف ويعين على نوائب الحق فلم ينكروا شيا من ذلك واجاز اجواره وقالوا مر أبا بكر فليعبد ربه فى داره فليصل فيها وليقرأ ماشاء ولا يؤذينا بذلك ولا يستعلن به فانا نخشى ان يفتن نساءنا وابناءنا فقال ابن الدغنة لابى بكر رضي الله عنه ما قالوه

له واشترط ذلك عليه فلبث أبو بكر رضى الله عنه يعبد ربه فى داره ولا يستعلن بصلاة ثم ابتني مسجدا بفناء داره وكان يصلى فيه ويقرأ القران فينقصف عليه أى يزدحم عليه نساء المشركين وابناؤهم حتي يسقط بعضهم على بعض ويعجبون من قراءته وبكائه وكان ابو بكر رضي الله عنه رجلا بكاء اذا قرأ لا يملك عينيه فزع ذلك على اشراف قريش من المشركين فارسلوا الي ابن الدغنة فقدم عليهم فقالوا له انا كنا أجرنا ابابكر بجوارك على أن يعبد ربه في داره وهو قد بنى له مسجدا

واعان بالصلاة والقراءة فيه وانا قد خشينا ان يفتن نساءنا وابناءنا فانهه فان احب ان يقتصر على ان يعبد ربه في داره فعل وان ابى الا ان يعلن فسله ان يرد عليك ذمتك فانا قد كرهنا أن نخفرك أى نغدرك فاتى ابن الدغنة الى ابى بكر رضى الله عنه وقال قد علمت الذي عاقدت لك عليه فاما أن تقتصر على ذلك واما ان ترد على ذمتى وجوارى فاني لا أحب ان تسمع العرب انى أخفرت فى رجل عقدت له ذمة فقال أبو بكر (٢٥٤) رضي الله عنه لابن الدغنة فانى اردد عليك جوارك وأرضي بجوار الله تعالى أى حمايته

قال الحافظ ابن حجر رحمه الله وفى الحديث من فضائل الصديق رضى الله عنه أشياء كثيرة وقد امتاز بها عمن سواه ظاهرة لمن تامها كوافقة ابن الدغنة في وصف الصديق رضى الله عنه لخديجة رضى الله عنها فيهما وصفت به النبي صلى الله عليه وسلم عند ابتداء نزول الوحى عليه كما تقدم وذلك يدل على عظيم فضل الصديق رضى الله عنه واتصافه بالصفات البالغة في انواع الكمال وجاء فى بعض الاحاديث كنت أنا وابو بكر كفرسى رهان فسبقته الى النبوة فتبعنى ولو سبقنى لتبعته يعني لو جاءته النبوة لتبعته * وجاء فى بعض الاحاديث ان النبي صلى الله عليه وسلم وابا بكر وعمر رضى الله عنهما خلقوا من طينة واحدة ثم في شهر شوال سنة خمس من البعثة قدم نفر من مهاجرة الحبشة الي مكة لانه بلغهم ان كفار قريش اسلموا شيوع كلهم وسبب

انك لم تضف الا اسمك الا احب الخلق اليك قال صدقت يا آدم ولولا محمد لما خلقتك أى وفي لفظ كما في الشفاء قال آدم لما خلقتنى رفعت رأسى الى عرشك فاذا فيه مكتوب لا اله الا الله محمد رسول الله فعلمت انه ليس أحد اعظم قدرا عندك ممن جعلت اسمه مع اسمك فاوحى الله تعالي اليه وعزتي وجلالى انه لآخر النبيين من ذريتك ولولاه ما خلقتك وفي الوفاء عن ميسرة قلت يا رسول الله متى كنت نبيا قال لما خلق الله الارض واستوى الي السماء فسواهن سبع سموات وخلق العرش كتب على ساق العرش محمد رسول الله خاتم الانبياء وخلق الله الجنة التي اسكنها آدم وحواء وكتب اسمى اى موصوفا بالنبوة او بما هو أخص منها وهو الرسالة على ماهو المشهور على الابواب والاوراق والقباب والخيام وآدم بين الروح والجسد أى قبل ان تدخل الروح جسده فلما أحياه الله نظر الى العرش فرأى اسمي فاخبره الله تعالى انه سيد ولدك فلما غرهما الشيطان تابا واستشفعا باسمى اليه اى فقد وصف صلي الله عليه وسلم بالنبوة قبل وجود آدم وفيه أيضا عن سعيد بن جبير اختصم ولد آدم أى الخلق اكرم على الله تعالى بعضهم آدم خلقه الله بيده وأسجد له الملائكة وقال آخرون بل الملائكة لانهم لم يعصوا الله عز وجل فذكروا ذلك لآدم فقال لما نفخ في الروح لم تبلغ قدمي حتى استويت جالسا فبرق لى العرش فنظرت فيه محمد رسول الله فذاك اكرم الخلق على الله عز وجل قيل وكان يكني آدم بابي محمد وبابي البشر وظاهره انه كان يكنى بذلك فى الدنيا وتقدم انه يكنى بابي محمد في الجنة ومن ذلك ماجاء عن عمر بن الخطاب ايضا رضى الله تعالي عنه قال لكعب الاحبار رضي الله تعالي عنه اخبرنا عن فضائل رسول الله صلى الله عليه وسلم قبل مولده قال نعم يا أمير المؤمنين قرأت ان ابراهيم الخليل وجد حجرا مكتوبا عليه اربعة اسطر الاول انا الله لا اله الا انا فاعبدوني والثاني أنا الله لا اله الا انا محمد رسولى طوبي لمن امن به واتبعه والثالث انا الله لا اله الا انا الحرم لى والكعبة بيتي من دخل بيتي أمن من عذابي ولينظر الرابع أى وذكر بعضهم ان في سنة أربع وخمسين وار بعمائة عصفت ريح شديدة بخراسان كريح عاد انقلبت منها الجبال وفرت منها الوحوش فظن الناس ان القيامة قد قامت وابتهلوا الي الله تعالي فنظروا فاذا نور عظيم قد نزل من السماء على جبل من تلك الجبال ثم تاملوا الوحوش فاذا هي منصرفة الي ذلك الجبل الذى سقط فيه ذلك النور فساروا معها اليه فوجدا به صخرة طولها ذراع في عرض ثلاثة أصابع وفيها ثلاثة اسطر سطر فيه لا اله الا انا فاعبدون وسطر فيه محمد رسول الله القرشى وسطر ثالث فيه احذروا واقعة المغرب فانها تكون من سبعة او تسعة والقيامة قد أزفت اى قربت وجاء ان ادم عليه الصلاة والسلام قال طفت السموات فلم أر فى السموات موضعا الا رأيت اسم محمد صلى الله عليه وسلم مكتوبا عليه ولم أر في الجنة قصرا ولا غرفة الا اسم محمد مكتوب عليه لقد رأيت اسمه ﷺ على نحور الحور العين وورق اجام أى ورق قصب اجام الجنة وشجرة طوبى وسدرة المنتهى والحجب بين اعين الملائكة وهذا الحديث قد حكم بعض الحفاظ بوضعه أى وقد قيل ان اول شئ كتب القلم في اللوح المحفوظ بسم الله الرحمن الرحيم انى انا الله لا اله الا انا محمد رسولى من استسلم لقضائي وصبر على بلائى وشكر على نعمائي ورضى بحكمى كتبته صديقا وبعثته يوم القيامة من الصديقين وفى رواية مكتوب في صدر اللوح المحفوظ لا اله الا الله دينه

هذا الخبر ان النبي صلى الله عليه وسلم قرأ بمحضر من قريش سورة والنجم من اولها الي اخرها فلما الاسلام سجد سجد معه المشركون الا رجلا واحدا وهو امية بن خلف اخذ كفا من تراب ووضع جبهته عليه استكبارا من ان يسجد وقال يكفيني هذا والصحيح في سبب سجودهم انهم توهموا انه ذكر الهتهم بخير حين سمع مواذكر اللات والعزى ومناة الثالثة الاخري وقيل ان الشيطان القى في اسماعهم في خلال القراءة بعد قوله افرأيتم اللات والعزى ومناة الثالثة الاخرى تلك الغرانيق العلي وان

شفاعتهن لترجى وهذه الكلمات أعني تلك الغرانيق الخ أثبتها بعض المحدثين والمفسرين ونفاها آخرون وقالوا أنها كذب لا أصل لها وطعنوا في الاحاديث التي فيها ذكر ذلك وقالوا سبب سجودهم انما هو توهمهم مدح آلهتهم فقط والذين اثبتوها اختلفوا فيها اختلافا كثيرا والمحققون على تسليم ثبوتها أنها ليست من كلام النبي صلى الله عليه وسلم بل الشيطان القاها الى اسماعهم ولم يسمعها أحد من المسلمين وهذا هو المراد من قوله تعالى وما أرسلنا من قبلك من رسول ولا نبي الا اذا تمنى الق الشيطان في أمنيته الايات وقيل ان بعض الكفار هم الذين نطقوا بذكر تلك الكلمات في خلال قراءة النبي صلى الله عليه وسلم فانهم كانوا يكثرون اللغط والصياح عند قراءته صلى الله عليه وسلم ويتكلمون بالفحش خوفا من اصغاء الناس الى القراءة وسماعهم لها وكان ذلك كله باغراء من الشيطان وقد حكى الله عنهم ذلك في قوله تعالى وقال الذين كفروا لا تسمعوا لهذا القرآن والغوا فيه لعلكم تغلبون ولما تبين لا مرأ نزل الله تعالى وما أرسلنا من قبلك الآيات ولا اشكال حينئذ في الآية والله سبحانه وتعالى أعلم ولما بلغ أرض الحبشة خبر اسلام أهل مكة فرح المسلمون الذين بارض الحبشة وقالوا أن المسلمين قد آمنوا بمكة من الاذى فاقبلوا من أرض الحبشة سراعا حتى اذا كانوا دون مكة بساعة من نهار لقوا ركبا من كنانة فسألوهم عن قريش فقالوا ذكر محمد آلهتهم بخير فتابعه الملأ ثم عادوا شتم آلهتهم فعادوا له بالشر فتركناهم على ذلك فائتمر القوم أي تشاوروا في الرجوع الى الحبشة ثم قالوا قد بلغنا مكة ندخل فننظر ما فيه قريش ونحدث عهدا باهلنا ثم نرجع فدخلوها ولم يدخل أحد منهم الا بجوار الا ابن مسعود رضي الله عنه فانه دخل بلا جوار ومكث قليلا ثم أسرع لرجوع الى الحبشة وعن عثمان بن مظعون رضي الله عنه أنه لما رجع من الحبشة مع من رجع دخل مكة في جوار الوليد بن المغيرة

الاسلام محمد عبده ورسوله فمن آمن بهذا أدخله الله الجنة وفي رواية لما أمر الله القلم أن يكتب ما كان ومايكون كتب على سرادق العرش لا اله الا الله محمد رسول الله يتامل هذا فانه ان كان المراد كما هو المتبادر ان القلم لما أمر أن يكتب ماذكر كان أول شيء كتبه على سرادق العرش ماذكر ثم تم كتابة ما أمر به على ذلك كما كتب أول ماذكر البسملة في اللوح المحفوظ ثم تم كتابة ما أمر به يلزم أن يكون القلم كتب ما كان ومايكون في اللوح وعلى سرادق العرش * ومن ذلك ماجاء عن عمر بن الخطاب أيضا رضي الله تعالى عنه عن النبي صلى الله عليه وسلم ان آدم عليه الصلاة والسلام قال وجدت اسم محمد صلى الله عليه وسلم على ورق شجرة طوبى وعلى ورق سدرة المنتهى أي وعلى ورق قصب آجام الجنة ومن ثم قال السيوطي في الخصائص الكبرى من خصائصه صلى الله عليه وسلم كتابة اسمه الشريف مع اسم الله تعالى على العرش وفيها وقد خلقت العرش على الماء فاضطرب فكتبت عليه لا اله الا الله محمد رسول الله فسكن ومكتوب اسمه صلى الله عليه وسلم على سائر ما في الملكوت أي من السموات والجنان وما فيهن وفي الخصائص الصغرى له أيضا ومن خصائصه صلى الله عليه وسلم كتابة اسمه الشريف على العرش وكل سماء والجنان وما فيها وسائر ما في الملكوت * أقول ولا يخالف هذا أي ما تقدم عن آدم ماجاء على تقدير صحته ان آدم لما نزل الى الارض استوحش فنزل جبريل عليه السلام فنادى بالآذان الله اكبر الله اكبر مرتين أشهد ان لا اله الا الله مرتين أشهد ان محمدا رسول الله مرتين قال ادم من محمد قال جبريل هو اخر ولدك من الانبياء لجواز ان يكون ادم عليه السلام أراد ان يستثبت هل هو محمد الذي رأى اسمه مكتوبا وأخبر بانه اخر الانبياء من ذريته وانه لولاه ما خلقه واستشفع به او غيره فليتامل وانما قلنا على تقدير صحته لانه سيأتي في بدء الآذان ان في سند هذا الحديث مجاهيل وذكر صاحب كتاب شفاء الصدور في مختصره عن علي بن أبي طالب رضي الله تعالى عنه عن النبي صلى الله عليه وسلم عن الله عز وجل انه قال يا محمد وعزتي وجلالي لولاك ما خلقت أرضي ولا سمائي ولا رفعت هذه الخضراء ولا بسطت هذه الغبراء وفي رواية عنه ولا خلقت سماء ولا أرضا ولا طولا ولا عرضا وبهذا يرد على من رد على القائل في مدحه صلى الله عليه وسلم

لولاه ما كان لافلاك ولا فلك * كلا ولا بان تحريم وتحليل

بان قوله لولاه ما كان لافلاك ولا فلك مثل هذا يحتاج الى دليل ولم يرد في الكتاب ولا في السنة ما يدل على ذلك فيقال له بل جاء في السنة ما يدل على ذلك والله اعلم * ومن ذلك ما حدث به بعضهم قال غزونا الهند فوقعت في غيضة فاذا فيها شجر عليه ورق أحمر مكتوب عليه البياض لا اله الا الله محمد رسول الله وعن بعضهم رأيت في جزيرة شجرة عظيمة لها ورق كبير طيب الرائحة مكتوب عليه بالحمرة والبياض في الخضرة كتابة بينة واضحة خلقة ابتدعها الله تعالى بقدرته في الورقة ثلاثة اسطر الاول لا اله الا الله والثاني محمد رسول الله والثالث ان الدين عند الله الاسلام وعن بعض اخر قال دخلت بلاد الهند فرأيت في بعض قراها شجر ورد أسود ينفتح عن وردة كبيرة تسوداه طيبة الرائحة مكتوب عليها بخط أبيض لا اله الا الله محمد رسول الله أبو بكر الصديق عمر الفاروق فشككت في ذلك وقلت انه معمول فعمدت

المخزومي فلما رأي المشركين يؤذون المسلمين المستضعفين الذين ليس لهم من يجيرهم ولا يدفع وهو آمن لا يؤذيه أحد رد على الوليد جواره
وقال اكتفي بجوار الله فبينما هو في مجلس من مجالس قريش اذ وفد عليهم لبيد بن ربيعة قبل اسلامه رضي الله عنه فقعد ينشدهم بن شعره
فقال لبيد ألا كل شيء ماخلا الله باطل * فقال عثمان بن مظعون رضي الله عنه صدقت فقال * وكل نعيم لا محالة زائل *
فقال عثمان كذبت نعيم الجنة لا يزيل (٢٥٦) فقال لبيد يا معشر قريش متى كان يؤذى جليسكم فقام رجل منهم فلطم عثمان بن

مظعون فاخضرت عينه فلامه الوليد على رد جواره وقال له قد كنت في ذمة منيعة فقال عثمان ان عيني الاخرى الى ما أصاب أختها لغنيرة وقال الوليد عد الى جوارك فقال لا بل أرضى بجوار الله تعالى وكان من جملة من رجع من الحبشة بعد الهجرة الاولى عند بلوغهم خبر اسلام قريش ابو سلمة بن عبد الاسد المخزومي زوج أم سلمة رضى الله عنها قبل ان يتزوج بها رسول الله صلى الله عليه وسلم وكان ابو سلمة من السابقين للاسلام وهو ابن عمة النبي صلى الله عليه وسلم لان أمه برة بنت عبد المطلب ولما رجع الى مكة مع من رجع دخل في جوار خاله ابي طالب فمشى الى ابي طالب رجال من مخزوم أي جاؤا اليه وقالوا يا أبا طالب امنعت منا ابن أخيك فما لك ولصاحبنا تمنعه منا يريدون أخذه وتعذيبه فقال لهم ابو طالب انه استجارني وانه ابن اختي وانا ان لم أمنع ابن اختي ذكر لم امنع ابن أخي وقام ابو لهب مع ابي طالب على أولئك الرجال وقال لهم يا معشر قريش لا تزالون تعارضون هذا الشيخ في جواره من قومه لنمنعنه أو لا قومن معه في كل مقام يقوم فيه حتى يبلغ ما أراد قالوا تنصرف عما تكره يا أبا عتبة واجازوا ذلك الجوار خوفا من ان يكون ابو لهب مع ابي طالب في نصرة النبي صلى الله عليه وسلم وذلك لان ابا لهب كان مع قريش في منابذة النبي صلى الله

الى وردة كبيرة لم تفتح فرأيت فيها كما رأيت في سائر الورق وفي البلد منها شيء كثير وأهل تلك البلد يعبدون الحجارة ونقل ابن مرزوق في شرح البردة عن بعضهم قال عصفت بنا ريح ونحن في لجج بحر الهند فارسينا في جزيرة فرأينا فيها وردا أحمر ذكي الرائحة مكتوب عليه بالاصفر براءة من الرحمن الرحيم الى جنات النعيم لا اله الا الله محمد رسول الله أي ومن ذلك ما حكاه بعضهم قال رأيت في بلاد الهند شجرة تحمل ثمرا يشبه اللوز له قشران فاذا كسر خرج منه ورقة خضراء مطوية مكتوب عليها بالحمرة لا اله الا الله محمد رسول الله كتابة جلية وهم يتبركون بتلك الشجرة ويستسقون بها اذا منعوا الغيث هذا وفي مزيل الخفاء الاقتصار على لا اله الا الله أي وحينئذ لا يكون شاهدا على ما ذكرنا أي ومن ذلك ما حكاه الحافظ السلفي عن بعضهم ان شجرة ببعض البلاد لها أوراق خضر وعلى كل ورقة مكتوب بخط أشد خضرة من لون الورق لا اله الا الله محمد رسول الله وكان أهل تلك البلد أهل أوثان وكانوا يقطعونها ويبقون أثرها فترجع الى ما كانت عليه في أقرب وقت فاذا بوا الرصاص وجعلوه في أصلها فيخرج من حول الرصاص اربع فروع على كل فرع لا اله الا الله محمد رسول الله فصاروا يتبركون ويستشفون بها من المرض اذا اشتد ويخلقونها بالزعفران وأجل الطيب * ومن ذلك انه وجد في سنة سبع أو تسع وثمانمائة حبة عنب فيها بخط بارع بلون أسود محمد ومن ذلك ما ذكره بعضهم انه اصطاد سمكة مكتوب على جنبها الايمن لا اله الا الله وعلى جنبها الايسر محمد رسول الله قال فلما رأيتها ألقيتها في النهر احتراما لها * وعن بعض آخر قال ركبت بحر الغوب ومعنا غلام معه سنارة فاصطاد لها في البحر فاصطاد سمكة قدر شبر بيضاء فنظرنا فاذا مكتوب بالاسود على أذنها الواحد لا اله الا الله وفي قفاها وخلف أذنها الاخرى محمد رسول الله فقذفناها في البحر * وعن بعضهم انه ظهرت له سمكة بيضاء واذا على قفاها مكتوب بالاسود لا اله الا الله محمد رسول الله * وعن ابن عباس رضي الله عنهما قال كنا عند رسول الله صلى الله عليه وسلم واذا بطائر في فمه لوزة خضراء فالقاها فاخذها النبي صلى الله عليه وسلم فوجد فيها دودة خضراء مكتوب عليها بالاصفر لا اله الا الله محمد رسول الله * ومن ذلك ما حكاه بعضهم انه كان بطبرستان قوم يقولون لا اله الا الله وحده لا شريك له ولا يقرون لمحمد صلى الله عليه وسلم بالرسالة وحصل منهم افتتان ففي يوم شديد الحر ظهرت سحابة شديدة البياض فلم تزل تنشأ حتى أخذت ما بين الخافقين وأحالت بين السماء والبلد فلما كان وقت الزوال ظهر في السحابة بخط واضح لا اله الا الله محمد رسول الله فلم تزل كذلك الى وقت العصر فتاب كل من كان افتتن واسلم أكثر من كان بالبلد من اليهود والنصارى * ومن ذلك ما جاء عن عمر بن الخطاب رضي الله تعالى عنه قال بلغني في قول الله تعالى وكان تحته كنز لهما قال كان لوحا من ذهب وقيل لوح من رخام مكتوب فيه عجبا لمن أيقن الموت أي بانه يموت كيف يفرح عجبا لمن أيقن بالحساب أي انه يحاسب كيف يغفل عجبا لمن أيقن بالقضاء أي ان الامور بالقضاء والقدر كيف يحزن عجبا لمن يرى الدنيا وتقلبها باهلها كيف يطمئن اليها لا اله الا الله محمد رسول الله * وروى البيهقي وغيره عن علي بن ابي طالب رضي الله تعالى عنه ان الكنز الذي ذكره الله تعالى في كتابه لوح من ذهب فيه بسم الله الرحمن الرحيم عجبت لمن أيقن بالقدر ثم ينصب أي يتعب عجبت لما

عليه وسلم ومعاداته فكان ابو لهب لقريش وليا وناصرا فخافوا من خروجه من بينهم ولما نصر أبو لهب اباطالب في هذه القصة طمع ابو طالب في ان يكون ابو لهب معه في نصرة النبي صلي الله عليه وسلم وأنشا ابياتا يحرضه فيها على نصرة النبي صلى الله عليه وسلم فلم يفعل ثم لما تبين للمسلمين الذين رجعوا من الحبشة ان قريشا لم يسلموا رجعوا الى الحبشة وتسمي هذه الرجعة بالهجرة الثانية الى الحبشة فهاجر عامة من آمن بالله ورسوله أى غالبهم فكانوا عند النجاشي ثلاثة وثمانين رجلا وثمانى عشرة امرأة وكان من الرجال جعفر بن ابى طالب ومعه زوجته اسماء بنت عميس والمقداد بن الاسود وعبد الله بن مسعود وعبيد الله بالتصغير ابن جحش ومعه زوجته أم حبيبة بنت ابي سفيان فتنصر زوجها هناك ثم مات على النصرانيه وبقيت أم حبيبة رضى الله عنها على اسلامها وتزوجها رسول الله صلى الله عليه وسلم كما سياتى وعن أم حبيبة رضى الله عنها قالت رأيت في المنام آتيا يقول ياأم المؤمنين فتزعت وأولتها بان رسول الله صلى الله عليه وسلم يتزوجنى فكان كذلك وعن ابى موسى الاشعرى رضى الله عنه انه بلغه مخرج رسول الله صلى الله عليه وسلم وهو باليمن فخرج هو ونحو خمسين رجلا في سفينة مهاجرين اليه صلى الله عليه وسلم فالقتهم السفينة الي النجاشي بالحبشة فوجدوا جعفر بن أبي طالب وأصحابه فامرهم جعفر بالاقامة فاستمروا كذلك حتي قدموا عليه صلى الله عليه وسلم عند فتح خيبر كما سياتى ان شاء الله وكان اصحاب النبى صلى الله عليه وسلم مقيمين عند النجاشى على احسن مقام بخير دار عند خير جار فبعثت قريش خلفهم عمرو بن العاص ومعه عبد الله بن ابى ربيعة المخزومى وعمارة بن الوليد بن المغيرة المخزومي ولكن المحققون على أن عبد الله بن ابي ربيعة لم يكن مع عمرو في هذه السفرة وانما كان معه فى سفرة أخرى وهى التى بعد وقعة بدر كما سياتى وأما هذه السفرة فالرسولان

ذكر النار ثم يضحك عجبت لمن ذكر الموت ثم غفل لا اله الا الله محمد رسول الله وفي لفظ لا اله الا انا محمد عبدي ورسولي وفى تفسير القاضى البيضاوى عجبت لمن يؤمن بالقدر كيف يحزن وعجبت لمن يؤمن بالرزق أى ان الله رازقه كيف ينصب أي يتعب وعجبت لمن يؤمن بالموت كيف يفرح وعجبت لمن يؤمن بالحساب كيف يغفل وعجبت لمن يعرف الدنيا وتقلبها كيف يطمئن اليها لا اله الا الله محمد رسول الله * أقول قد يقال يجوز أن يكون ماذكر أولا فى أحد وجهي ذلك اللوح وماذكر ثانيا في الوجه الثانى أو أن بعض الرواة زاد وبعضهم نقص وبعضهم روي بالمعني وحفظ ذلك الكنز لاجل صلاح أبيهما وكان تاسع أب لهما وقد قال محمد بن المنكدر ان الله يحفظ بالرجل الصالح ولده وولد ولده وبقعته التي هو فيها والدويرات حوله فلا يزالون في حفظ الله وستره * ويذكر ان بعض العلوية هم هرون الرشيد بقتله فلما دخل عليه اكرمه وخلى سبيله فقيل له بماذا دعوت حتى نجاك الله فقال قلت يا من حفظ الكنز على الصبيين لصلاح أبيهما احفظني منه لصلاح آبائي كذا فى العرائس والله أعلم * ومن ذلك ماجاء عن جابر رضى الله تعالى عنه قال مكتوب بين كتفي آدم محمد رسول الله خاتم النبيين أى وذكر بعضهم انه شاهد في بعض بلاد خراسان مولودا على أحد جنبيه مكتوب لا اله الا الله وعلى الآخر محمد رسول الله أى ومن ذلك ماحكاه بعضهم قال ولد عندى في عام أربعة وسبعين وستمائة جدي أسود غرته بيضاء على شكل الدائرة وفيها مكتوب محمد بخط فى غاية الحسن والبيان * وماحكاه بعضهم قال شاهدت ببلدة من بلاد افريقية بالمغرب رجلا بياض عينه اليمني من أسفل مكتوب بعرق أحمر كتابة مليحة محمد رسول الله * وذكر الشيخ عبد الوهاب الشعرانى نفعنا الله تعالى ببركته في كتابه لواقح الانوار القدسية في قواعد السادة الصوفية وفي يوم كتابتى لهذا الموضع رأيت علما من أعلام النبوة وذلك أن شخصا أتانى برأس خروف شواها وأكلها وأراني فيها مكتوبا بخط الهى على الجبين لا اله الا الله محمد رسول الله أرسله بالهدي ودين الحق يهدى من يشاء يهدى من يشاء قال الشيخ عبد الوهاب وتكرير ذلك لحكمة فان الله لا يسهو هذا كلامه وقد يقال لعل الحكمة التاكيد لعلو مقام الهداية كيف وهو المجانب لمقام الضلالة والغواية * وعن الزهرى قال شخصت الى هشام بن عبد الملك فلما كنت بالبلقاء رأيت حجرا مكتوبا عليه بالعبرانية فارشدت الى شيخ يقرأه فلما قرأه ضحك وقال أمر عجيب مكتوب عليه باسمك اللهم جاء الحق من ربك بلسان عربى مبين لا اله الا الله محمد رسول الله وكتبه موسى بن عمران

﴿ باب سلام الحجر والشجر عليه صلى الله عليه وسلم قبل مبعثه ﴾

عن سمرة قال قال رسول الله صلى الله عليه وسلم انى لاعرف حجرا بمكة كان يسلم على قبل ان أبعث اني لاعرفه الآن قال جاء في بعض الروايات ان هذا الحجر هو الحجر الاسود أى وقيل غيره وانه هو الذى فى زقاق بمكة يعرف بزقاق الحجر أي ولعله غير الحجر الذى به أثر المرفق ذكر انه صلي الله عليه وسلم اتكا عليه بمرفقه وهو الذى يقال له زقاق المرفق وغير الحجر الذي به أثر الاصابع روى ان رسول الله صلى الله عليه وسلم حين أراد الله تعالى كرامته بالنبوة كان اذا خرج لحاجة أي لحاجة الانسان

فيها عمر وعمارة فقط وعمارة هذا هو الذي أرادت قريش دفعه لابي طالب يربيه بدلا عن النبي صلى الله عليه وسلم ويعطيهم النبي صلى الله عليه وسلم يقتلونه وبعثت قريش مع أولئك النفر هدية للنجاشي فرسا وجبة ديباج واهدوا هدايا لعظماء الحبشة ليعينوهم في قضاء مطلبهم وهو أن يردوا من جاء اليهم من المسلمين فدخل على النجاشي عمرو بن العاص وعمارة بن الوليد فلما دخلا عليه سجدا له وقعد واحد عن يمينه والآخر عن شماله (٢٥٨) وقيل أجلس عمرو بن العاص معه على سريره وقبل هديتهما فقالا له ان نفرا من

بني عمنا نزلوا ارضك فرغبوا عنا وعن آلهتنا ولم يدخلوا في دينكم بل جاؤا بدين مبتدع لا نعرفه نحن ولا انتم وقد بعثنا الي الملك فيهم اشراف قريش ليردهم اليهم قال وأين هم قالوا بارضك فارسل في طلبهم وقال له عظماء الحبشة ادفعهم اليهم فهم أعرف بحالهم فقال لا والله حتى أعلم على أي شيء هم فقال عمرو هم لا يسجدون لك وفي رواية لا يخرون لك ولا يحيونك كما يحييك الناس اذا دخلوا عليك رغبة عن سنتكم ودينكم فلما جاؤا له قال لهم جعفر رضى الله عنه انا خطيبكم اليوم وفي رواية لما جاءهم رسول النجاشي يطلبهم اجتمعوا ثم قال بعضهم لبعض ما تقولون للرجل اذا جئتموه فقال جعفر رضي الله عنه انا خطيبكم اليوم وانما نقول ما علمنا وما أمرنا به رسول الله صلي الله عليه وسلم ويكون مايكون وقد كان النجاشي دعا اساقفته وأمرهم بنشر مصاحفهم حوله فلما جاء جعفر واصحابه صاح بزيادة

أبعد حتى لا يري بناء ويفضي الى الشعاب وبطون الاودية فلا يمر بحجر ولا شجر الا قال الصلاة والسلام عليك يارسول الله وكان يلتفت عن يمينه وشماله وخلفه فلا يرى أحدا اه والى ذلك يشير صاحب الاصل بقوله

لم يبق من حجر صلب ولا شجر * الا وسلم بل هناه ماوهبا

والى ذلك يشير أيضا صاحب الهمزية بقوله

والجمادات أفصحت بالذى أخرس عنه الاحمد الفصحاء

أي والجمادات التى لا روح فيها نطقت بكلام فصيح لا تلعثم فيه أي بالشهادة له صلي الله عليه وسلم بالرسالة ولم تنطق به أهل الفصاحة والبلاغة وهم الكفار من قريش وغيرهم وعن علي رضي الله تعالي عنه قال كنت مع النبي صلي الله عليه وسلم بمكة فخرجنا في بعض نواحيها فما استقبله جبل ولا شجر الا وهو يقول السلام عليك يارسول الله أقول والى تسليم الحجر قبل البعثة يشير الامام السبكى رحمه الله تعالى في تائيته بقوله

وماجزت بالاحجار الا وسلمت * عليك بنطق شاهد قبل بعثة

وأما حديث عائشة رضى الله تعالى عنها قالت قال رسول الله صلي الله عليه وسلم لما أوحى الى جعلت لا أمر بحجر ولا شجر الا قال السلام عليك يارسول الله وماذكره بعضهم ان الجن قالوا له صلى الله عليه وسلم بمكة من يشهد انك رسول الله قال تلك الشجرة ثم قال لها من أنا فقالت رسول الله فليس من المترجم له وفى الخصائص الصغرى وخص بتسليم الحجر وبكلام الشجر وبشهادتهما له بالنبوة واجابتهما دعوته وفى كلام السهيلى يحتمل ان يكون نطق الحجر والشجر كلاما مقرونا بحياة وعلم ويحتمل ان يكون صوتا مجردا غير مقترن بحياة وعلم او على كل هو علم من أعلام النبوة وفى كلام الشيخ محي الدين ابن العربي اكثر العقلاء بل كلهم يقولون عن الجمادات لا تعقل فوقفوا عند بصرهم والامر عندنا ليس كذلك فاذا جاءهم عن نبي أو ولى ان حجرا كلمه مثلا يقولون خلق الله فيه العلم والحياة فى ذلك الوقت والامر عندنا ليس كذلك بل سر الحياة سار فى جميع العالم وقد ورد ان كل شيء سمع صوت المؤذن من رطب ويابس يشهد له ولا يشهد الا من علم وأطال في ذلك وقال قد أخذ الله بابصار الانس والجن عن ادراك حياة الجماد الا من شاء الله كنحن وأضرابنا فانا لا نحتاج الى دليل في ذلك لكون الحق تعالي قد كشف لنا عن حياتها عينا وأسمعنا تسبيحها ونطقها وكذلك اندكاك الجبل لما وقع التجلى انما كان ذلك منه لمعرفته بعظمة الله عز وجل ولولا ماعنده من العظمة لما تدكدك والله أعلم

﴿ باب بيان حين المبعث وعموم بعثته صلى الله عليه وسلم ﴾

قال ابن اسحق لما بلغ رسول الله صلى الله عليه وسلم أربعين سنة بعثه الله رحمة للعالمين وكافة للناس أجمعين وكان الله قد أخذ له الميثاق على كل نبي بعثه قبله بالايمان به والتصديق له والنصر على من خالفه وان يؤدوا ذلك الى كل من آمن بهم وصدقهم أى فهم وأممهم من جملة أمته صلي الله عليه وسلم كما سيأتي عن السبكى فعن انس بن مالك رضى الله تعالى عنه ان رسول الله صلى الله عليه وسلم بعث على رأس الاربعين قال وهذا هو المشهور بين الجمهور من أهل السير والعلم بالاثر وقيل بزيادة يوم وقيل بزيادة عشرة أيام وقيل بزيادة شهرين وقيل بزيادة سنتين وهو شاذ وأكثر منه شذوذا ماقيل انه

جعفر وقال جعفر بالباب يستاذن ومعه حزب الله فقال النجاشي نعم يدخل بامان الله وذمته فدخل عليه ودخلوا خلفه فسلم فقال الملك لا تسجدوا فقال عمرو لعمارة ألا ترى كيف يكتنون بحزب الله وما أجابهم به الملك وفي رواية اخري لم يذكر فيها ان الملك قال لهم لا تسجدوا وذكر بدله ان عمرو بن العاص قال للنجاشي ألا ترى ايها الملك انهم مستكبرون ولم يحيوك بتحيتك يعنى السجود

فقال النجاشي ما منعكم أن تسجدوا لي وتحيوني بتحيتي التي أحيا بها فقال جعفر انا لا نسجد الا لله عز وجل قال ولم ذلك قال لان الله تعالى أرسل فينا رسولا وأمرنا أن لا نسجد الا لله عز وجل وأخبرنا أن تحية أهل الجنة السلام فحييناك بالذي يحيي به بعضنا بعضا وأمرنا بالصلاة يعني ركعتين بالغداة وركعتين بالعشي لان الصلوات الخمس لم تكن فرضت ذلك الوقت وأمرنا بالزكاة أي مطلق الصدقة لان زكاة المال لم تفرض الا بالمدينة وقيل المراد من الزكاة الطهارة قال عمرو بن العاص للنجاشي فانهم يخالفونك في ان

بزيادة ثلاث سنين وما قيل انه خمس سنين قال بعضهم والاربعون هي سن الكمال ونهاية بعث الرسل اي لا يرسلون دونها ومن ثم قال في الكشاف و يروي انه لم يبعث نبي الا على رأس اربعين سنة هذا كلام الكشاف واما ما يذكر عن المسيح انه رفع الى السماء وهو ابن ثلاث أو أربع وثلاثين سنة أي ومعلوم انه دعي الى الله قبل ذلك فهو قول شاذ حكاه وهب بن منبه عن النصارى اه أي وعليه جرى غير واحد من المفسرين ل قال في ينبوع الحياة لم يبلغني أن احدا من المفسرين ذكر في مبلغ سنة اذ رفع اكثر من ثلاث وثلاثين سنة هذا كلامه وفي الهدى واما ما يذكر عن المسيح انه رفع الى السماء وله ثلاث وثلاثون سنة فهذا لا يعرف به أثر متصل يجب المصير اليه هذا كلامه و يوافق ما تقدم عن المفسرين وما في العرائس ولما تمت له يعني عيسى عليه السلام ثلاثون سنة اوحى الله تعالى اليه ان يبرز للناس و يدعوهم و يضرب الامثال لهم و يداوي المرضى والزمنى والعميان والمجانين و يقمع الشياطين و يذلهم و يدحرهم ففعل ما امر به واظهر المعجزات فاحيى ميتا يقال له عازر بعد ثلاثة ايام من موته وعبارة الجلال المحلي في قطعة التفسير احيا عيسى عليه الصلاة والسلام اربعة عازر صديقا له وابن العجوز وابنة العاشر وسام بن نوح هذا كلامه وذكر البغوي قصة كل واحد فراجعه وكان عيسى عليه الصلاة والسلام يمشي على الماء ومكث في الرسالة ثلاث سنوات ثم رفع و يوافق ذلك ايضا قول ابن الجوزي واما الحديث ما من نبي الا نبي بعد الاربعين فموضوع لان عيسى عليه الصلاة والسلام نبي ورفع الى السماء وهو ابن ثلاث وثلاثين سنة اي نبي وهو ابن ثلاثين سنة ورفع وهو ابن ثلاث وثلاثين سنة بل قيل نبي وهو طفل فاشتراط الاربعين في حق الانبياء عليهم الصلاة والسلام ليس بشيء هذا كلامه أي وفيه ان هذا بمجرده لا يدل على وضع الحديث و يوافقه ايضا قول القاضي البيضاوي ونبي نوح وهو ابن خمسين سنة وقيل اربعين و يوافقه ايضا قول بعضهم ومما يدل على ان بلوغ الاربعين ليس شرطا للنبوة وقصة سيدنا يحيى صلوات الله وسلامه عليه بناء على ان الحكم في قوله تعالى وآتيناه الحكم صبيا النبوة لا الحكمة وفهم التوراة كما قيل بذلك بل احكم اليه عقله في صباه واستنباه قيل كان ابن سنتين او ثلاث ولما ولي الخلافة المقتدر وهو غير بالغ صنف الامام الصولي له كتابا فيمن ولي الامر وهو غير بالغ واستدل على جواز ذلك بان الله بعث يحيى بن زكريا نبيا وهو غير بالغ وذكر فيه كل من استعمله النبي صلى الله عليه وسلم من الصبيان قال بعضهم وهو كتاب حسن فيه فوائد كثيرة وكان ذبح يحيى قبل رفع عيسى عليهما الصلاة والسلام بسنة ونصف سنة * ومما يدل على ما تقدم عن الهدى اي من انكار ان عيسى عليه الصلاة والسلام رفع وله ثلاث وثلاثون سنة قول بعضهم الاحاديث الصحيحة تدل على انه انما رفع وهو ابن مائة وعشرين سنة من تلك الاحاديث قوله صلى الله عليه وسلم في مرض موته لابنته فاطمة رضي الله تعالى عنها اخبرني جبريل انه لم يكن نبي الا عاش نصف عمر الذي كان قبله واخبرني ان عيسى ابن مريم عاش عشرين ومائة سنة ولا اراني الا ذاهبا على راس الستين وفي الجامع الصغير ما بعث الله نبيا الا عاش نصف ما عاش الذي قبله وعلى كون كل نبي عاش نصف ما عاش النبي الذي قبله يشكل ان نوحا كان اطول الانبياء عمرا ومن ثم قيل له كبير الانبياء وشيخ المرسلين وهو اول من تنشق عنه

مريم العذراء يعني عيسى عليه الصلاة والسلام ولا يقولون انه ابن الله قال النجاشي فما تقولون في ابن مريم وأمه قال جعفر تقول كما قال الله تعالى روح الله وكلمته القاها الى مريم فقال النجاشي يا معشر الحبشة والقسيسين ما يزيدون على ما تقولون أشهد أنه رسول الله وانه المبشر به عيسى في الانجيل ومعنى كونه روح الله انه حاصل عن نفخة روح القدس الذي هو جبريل ومعنى كونه كلمة الله انه قال له كن فكان وفي رواية ان النجاشي قال لمن عنده من القسيسين والرهبان أنشدكم بالله الذي أنزل الانجيل على عيسى هل تجدون بين عيسى و بين يوم القيامة نبيا مرسلا صفته ماذكر هؤلاء قالوا اللهم نعم قد بشر به عيسى فقال من آمن به فقد آمن بي ومن كفر به فقد كفر بي فعند ذلك

قال النجاشي والله لولا ما أنا فيه من الملك لاتبعته فاكون انا الذي أحمل نعليه وأوضيه أي أغسل يديه وقال للمسلمين انزلوا حيث شئتم من أرضي آمنين بها وأمر لهم بما يصلحهم من الرزق وقال من نظر الى هؤلاء الرهط نظرة تؤذيهم فقد عصاني وفي رواية قال لهم اذهبوا فانتم آمنون من سبكم غرم قالها ثلاثا أي غرم أربعة دراهم أوضعفها وأمر بهدية عمرو ورفيقه فردها عليهما وفي رواية النجاشي قال ما أحب أن يكون لي دير من ذهب أي جبل وان أوذى رجلا منكم ردوا عليهم هداياهم فلا حاجة لي بها فوالله ما اخذ الله

هنى الرشوة حين رد على ملكى فآخذ الرشوة وما أطاع الناس في فاطيعهم فيه وكان النجاشي أعلم النصارى بما أنزل على عيسى عليه السلام وكان قيصر يرسل اليه علماء النصاري ليأخذوا العلم عنه وقد بينت عائشة رضى الله عنها السبب في قول النجاشي ما أخذ الله مني الرشوة حين رد على ملكي وهو أن والد النجاشى كان ملكا لحبشة فقتلوه وولوا أخاه الذي هو عم النجاشي فنشأ النجاشي فى حجر عمه لبيبا حازما وكان لعمه اثني عشر ولدا لا يصلح واحد منهم للملك فلما رات الحبشة نجابة النجاشى خافوا ان يتولى عليهم فيقتلهم بقتلهم لابيه فمشوا لعمه فى قتله فابي وأخرجه وباعه ثم لما كان عشاه تلك الليلة مرت على عمه صاعقة فمات فلما رأت الحبشة أن لا يصلح أمرها الا النجاشي ذهبوا وجاؤا به من عند الذي اشتراه وعقدوا له التاج وملكوه عليهم فسار فيهم سيرة حسنة وفي رواية ما يقتضى ان الذى اشتراه رجل من العرب وانه ذهب به الى بلاده ومكث عنده مدة ثم لما مرج أمر الحبشة وضاق عليهم ما هم فيه خرجوا فى طلبه وأتوا به من عند سيده ويدل لذلك ماسياتى أنه عند وقعة بدر أرسل وطلب من كان عنده من المسلمين فدخلوا عليه فاذا هو قد لبس مسحا وقعد على التراب والرماد فقالوا له ماهذا أيها الملك فقال انا نجد في الانجيل ان الله سبحانه وتعالى اذا أحدث لعبده نعمة وجب عليه أن يحدث لله تواضعا وأن الله تعالي قد أحدث الينا واليكم نعمة عظيمة وهى ان محمدا صلي الله عليه وسلم هو وأصحابه التقوا مع اعدائه واعدائهم واقتتلوا بواد يقال له الاراك الصلاة كنت أرعى فيه الغنم لسيدى من بني ضمرة وان الله تعالي قد هزم أعداءه فيه ونصر دينه * وذكر السهيلي أنه كان اذا قرئ عليه القرآن يبكى حتى تخضل لحيته وهذا يدل على طول مكثه ببلاد العرب حتى تعلم من لسان العرب ما يفهم به معانى القرآن وعن جعفر بن أبي طالب رضى الله عنه قال لما نزلنا أرض الحبشة جاورنا خير جار أمنا على ديننا وعبدنا الله تعالي لا نؤذى ولا نسمع

الارض بعد نبينا صلي الله عليه وسلم ثم رأيت ان الحافظ الهيثمي ضعف حديث ما بعث الله نبيا الا عاش نصف ما عاش النبي الذى قبله وقال العماد بن كثير انه غريب جدا وعن عمرو بن شعيب عن أبيه عن جده ان رسول الله صلي الله عليه وسلم عام تبوك قام من الليل يصلى فاجتمع رجال من اصحابه يحرسونه اي ينتظرون فراغه من الصلاة لان نزول والله يعصمك من الناس كان قبل هذا حتى اذا صلى وانصرف اليهم قال لهم لقد أعطيت الليلة خمسا ما اعطيهن احد قبلى زاد فى رواية لا أقولهن فخرا اما اولهن فارسلت الى الناس كلهم عامة اي من فى زمنه وغيرهم ممن تقدم او تاخر اى وللشجر والحجر الي آخر ما يأتي وكان من قبلي وفى لفظ وكان كل نبي انما يرسل الي قومه أى جميع أهل زمنه او جماعة منهم خاصة ومن الاول نوح فانه كان مرسلا لجميع من كان في زمنه من أهل الارض ولما اخبر بانه لا يؤمن منهم الا من آمن معه وهم اهل السفينة وكانوا ثمانين أربعين رجلا واربعين امراة وفي عوارف المعارف اصحاب السفينة كانوا اربعمائة وقد يقال من الآدميين وغيرهم فلا مخالفة دعا على من عدا من ذكر باستئصال العذاب لهم فكان الطوفان الذى كان به هلاك جميع اهل الارض الا من آمن ولو لم يكن مرسلا اليهم ما دعى عليهم بسبب مخالفتهم له فى عبادة الاصنام لقوله تعالي وما كنا معذبين اى حتى فى الدنيا حتي نبعث رسولا وقد ثبت ان نوحا اول الرسل اى لمن يعبد الاصنام لان عبادة الاصنام اول ما حدثت في قومه وارسله الله اليهم ينهاهم عن ذلك وحينئذ لا يخالف كون اول الرسل ادم ارسله الله تعالى الى اولاده بالايمان بالله تعالي وتعليم شرائعه وذكر بعضهم انه كان مرسلا لزوجته حواء في الجنة لان الله تعالى امره ان يامرها وينهاها فى ضمن اخباره بامره ونهيه بقوله تعالى يا ادم اسكن انت وزوجك الجنة وكلا منها رغدا حيث شئتما ولا تقربا هذه الشجرة وذلك عين الارسال كما ادعاه بعضهم فعلم ان عموم رسالة نوح عليه الصلاة والسلام لجميع اهل الارض فى زمنه لا يساوى عموم رساله نبينا صلى الله عليه وسلم لما علمت ان رسالته عامة حتى لمن يوجد بعد زمنه وحينئذ يسقط السؤال وهو لم يبق بعد الطوفان الا مؤمن فصارت رسالة نوح عليه الصلاة والسلام عامة ويسقط جواب الحافظ ابن حجر عنه بان هذا العموم الذى حصل بعد الطوفان لم يكن من اصل بعثته بل طرأ بعد الطوفان بخلاف رسالة نبينا محمد صلى الله عليه وسلم قيل كان بين الدعوة والطوفان مائة عام وقد حققنا فيما سبق ان آدم ومن بعده دعا الى الايمان بالله تعالي وعدم الاشراك به الا ان الاشراك به وعبادة الاصنام اتفق انه لم يقع الا زمن نوح ومن بعده واما قول اليهود او بعضهم هم العيسوية طائفة من اليهود اتباع عيسى الاصفهاني انه صلى الله عليه وسلم انما بعث للعرب خاصة دون بني اسرائيل وانه صادق ففاسد لانهم اذا سلموا انه رسول الله وانه صادق لا يكذب لزمهم التناقض لانه ثبت بالتواتر عنه صلى الله عليه وسلم انه رسول الله لكل الناس * اقول قال بعضهم ولا ينافيه قوله تعالى وما ارسلنا من رسول الا بلسان قومه لانه لا يدل على اقتصار رسالته عليهم بل على كونه متكلما بلغتهم ليفهموا عنه اولا ثم يبلغ الشاهد الغائب ويحصل الافهام لغير اهل تلك اللغة من الاعاجم بالتراجم الذين ارسل اليهم فهو صلي الله عليه وسلم مبعوث الى الكافة وان كان هو وكتابه عربيين كما كان موسى وعيسي عليهما

شيا نكرهه فلما بلغ ذلك قريشا ائتمروا ان يبعثوا رجلين جلدين وان يهدوا للنجاشي هديا مما يستطعون من متاع مكة وكان اعجب مايأتيه منها الادم فجمعوا له ادما كثيرا ولم يتركوا من بطارقته بطريقا الا اهدوا اليه هدية اى هيؤا له هدية ولا يخالف ما تقدم من ان الهدية كانت فرسا وجبة ديباج لانه يجوز أن يكون بعض الادم ضم الي تلك الفرس والجبة للملك و بقية الادم فرق على اتباعه ليعاونوهما على مطلوبهما والاقتصار على الفرس والجبة فى تلك الرواية السابقة (٢٦١) لان ذلك خاص بالملك ثم بعثوا

الصلاة والسلام مبعوثين لبني اسرائيل بكتابيهما العبراني اى وهو التوراة والسرياني وهو الانجيل مع ان من جملتهم جماعة لا يفهمون بالعبرانية ولا بالسريانية كالاروام فان لغتهم اليونانية والله اعلم واشار الى الثانية من الخمس بقوله ونصرت بالرعب على العدو ولو كان بيني و بينه مسيرة شهر اى امامه وخلفه يملأ مني رعبا أى تقذف الرعب فى قلوب أعدائه صلى الله عليه وسلم وجعل الغاية شهرا لانه لم يكن بين بلده و بين احد من اعدائه اى المحاربين له أكثر من شهر اى وجاء ان سيدنا سليمان عليه الصلاة والسلام ذهب هو وجنده من الانس والجن وغيرهما الى الحرم وكان يذبح كل يوم خمسة آلاف ناقة وخمسة الاف ثور وعشرين الف شاة لان مساحة جنده كانت مائة فرسخ قال لمن حضر من اشراف جنده هذا امكان يخرج منه نبي عربي يعطي النصر على جميع من ناواه وتبلغ هيبته مسيرة شهر القريب والبعيد عنه في الحق سواء اخذه في الله لومة لائم ثم قالوا فباي دين يا نبي الله يدين قال بدين الحنفية فطوبي لمن امن به قالوا كم بين خروجه وزماننا قال مقدار الف عام * وأشار الى الثالثة بقوله وأحلت لى الغنائم كلها وكان من قبلى أى من أمر بالجهاد منهم يعطونها و يحرمونها أى لانهم كانوا يجمعونها أى والمراد ما عدا الحيوانات من الامتعة والاطعمة والاموال فان الحيوانات تكون ملكا للغانمين دون الانبياء ولا يجوز للانبياء اخذ شيء من ذلك بسبب الغنيمة كذا فى الوفاء وجاء في بعض الروايات واطعمت امتك الفيء ولم أحله لامة قبلها أى والمراد بالفيء ما يعم الغنيمة كما انه قد يراد بالغنيمة ما يعم الفيء هذا وفي بعض الروايات وكانت الانبياء يعزلون الخمس فتجيء النار أى نار بيضاء من السماء فتأكله اي حيث لا غلول وامرت ان أقسمه في فقراء أمتى وفي تكملة تفسير الجلال السيوطى لتفسير الجلال المحلى ان ذلك لم يعهد فى زمن عيسي عليه الصلاة والسلام ولعله لم يكن ممن امر بالجهاد فلا يخالف ماسبق وأشار الى الرابعة بقوله وجعلت لى الارض مسجدا وطهورا أينما أدركتني الصلاة تمسحت أى تيممت حيث لا ماء وصليت فلا يختص السجود منها بموضع دون غيره وكان من قبلى لا يعطون ذلك اى الصلاة في محل ادركتهم فيه انما كانوا يصلون فى كنائسهم وبيعهم اي ولم يكن أحد منهم يتيمم لان التيمم من خصائصنا وفى رواية جابر لم يكن أحد من الانبياء يصلى حتى يبلغ محرابه وجاء في تفسير قوله تعالي واختار موسى قومه الآيات من المأثور ان الله تعالى قال لموسى أجعل لكم الارض مسجدا فقال لهم موسي ان الله قد جعل لكم الارض مسجدا قالوا لا نريد ان نصلى الا فى كنائسنا فعند ذلك قال الله تعالى ساكتبها للذين يتقون و يؤتون الزكاة الى قوله المفلحون أي وهم امة محمد صلى الله عليه وسلم وفيه أنه قيل ان عيسى عليه الصلاة والسلام كان يسيح فى الارض يصلي حيث أدركته الصلاة و يحتاج الى الجمع بين هذا و بين ماتقدم من قوله لم يكن احد من الانبياء يصلى حتى يبلغ محرابه الا ان يقال لا يصلى مع أمته الا في محرابه وأما عيسي عليه الصلاة والسلام فخص بانه كان يصلى حيث ادركته الصلاة وسيأتي في الخصائص الكلام على ذلك * واشار الخامسة بقوله قيل لى سل فان كل نبي قد سال فاخرت مسئلتى الي يوم القيامة فهي لكم ولمن شهد أن لا اله الا الله وهي لا خراج من في قلبه ذرة من ايمان ليس له عمل صالح الا التوحيد اى اخراج من ذكر من النار لان شفاعة غيره صلى الله عليه وسلم تقع فيمن في قلبه

عمارة بن الوليد وعمرو بن العاص يطلبون من النجاشي أن يسلمنا لهم اي قبل أن يكلمنا وحسن له بطارقته ذلك لانهما لما أوصلا هداياهم اليهم قالوا لهم اذا نحن كلمنا الملك فيهم فاشيروا عليه أن يسلمهم الينا قبل أن يكلمهم موافقة لما وضب عليه قريش فقد ذكرانهم قالوا لهما ادفعوا لكل بطريق هديته قبل أن تكلما النجاشي فيهم ثم قدما للنجاشي هداياه ثم اسالاه أن يسلمهم اليكما قبل ان يكلمهم فلما جاء الي الملك قالا له أيها الملك قد صبا الى بلدك منا غلمان سفهاء فاد قوا دين قومهم ولم يدخلوا في دينك وجاؤا بدين مبتدع لا نعرفه نحن ولا انت جاءهم رجل كذاب خرج فينا يزعم انه رسول الله ولم يتبعه منا الا السفهاء وقد بعثنا اليك فيهم أشراف قومهم من آبائهم واعمامهم وعشائرهم ليردوهم اليهم فهم اعلم بما عابوا عليهم فقال

بطارقته صدقوا أيها الملك قومهم أعلم بهم فاسلمهم اليهما ليردا هم الى بلادهم وقومهم فغضب النجاشي وقال لاها الله أي لا والله لا أسلمهم ولا يكادون من قومهم جاورونى ونزلوا بلادى واختاروني على من سواى حتى ادعوهم فاسالهم عما يقول هذان من أمرهم فان كان كما يقولون سلمتهم اليهما والا منعتهم عنهما وأحسنت جوارهم ماجاوروني قال جعفر رضى الله عنه ثم أرسل الينا ودعانا فلما دخلنا سلمنا فقال من حضره مالكم لا تسجدون للملك قلنا لا نسجد الا لله تعالى

تعالي فقال النجاشي ماهذا لدين الذي فارقتم فيه قومكم ولم تدخلوا في ديني ولا دين احد من الملوك قلنا أيها الملك كنا قوما أهل جاهلية نعبد الاصنام ونا كل الميتة ونأتي الفواحش ونقطع الارحام ونسيء الجوار ويا كل القوى الضعيف فكنا على ذلك حتى بعث الله لنا رسولا كما بعث الرسل الى من قبلنا وذلك الرسول منا نعرف نسبه وصدقه وأمانته وعفافه فدعانا الى الله تعالي لنعبده ونوحده ونخلع أي نترك ما كان يعبد آباؤنا من دونه من الاحجار والاوثان وأمرنا ان نعبد الله وحده وامرنا بالصلاة أى ركعتين بالغداة وركعتين بالعشي والزكاة أى مطلق الصدقة والصيام أى ثلاثة ايام من كل شهر لان صوم رمضان انما فرض بالمدينة وأمرنا بصدق الحديث وأداء الامانة وصلة الارحام وحسن الجوار والكف عن المحارم والدماء أي ونهانا عن الفواحش وقول الزور واكل مال اليتيم وقذف المحصنة فصدقناه وامنا به واتبعناه على ماجاء به فعدا علينا قومنا ليردونا الى عبادة الاصنام واستحلال الخبائث فلما قهرونا وظلمونا وضيقوا علينا وحالوا بيننا وبين ديننا خرجنا الى بلادك واخترناك على من سواك ورجونا ان لا نظلم عندك أيها الملك فقال النجاشي لجعفر هل عندك شيء مما جاء به قلت نعم قال فاقرأ على فقرأت عليه صدرا من كهيعص أى لكونها فيها قصة مريم وعيسي عليهما السلام فبكي والله النجاشي حتى اخضلت لحيته وبكي أساقفته وفي رواية هل عندك مما جاء به عن الله شيء فقال جعفر نعم قال فاقرأه على قال البغوى فقرأ عليه سورة العنكبوت فاقول والروم ففاضت عيناه وأعين أصحابه بالدمع وقالوا زدنا ياجعفر من هذا الحديث فقرأ عليهم سورة الكهف فقال النجاشي هذا والله الذى جاء به موسي وفي رواية أن هذا والذى جاء به موسي ليخرجان من مشكاة واحدة وهذا يدل على ان عيسي عليه السلام كان مقررا لما جاء به موسي وفي رواية بدل موسي عيسي ويؤيده مافى رواية انه قال مازاد هذا على مافي الانجيل الا هذا العود مشير العود كان

أكثر من ذلك قاله القاضي عياض أي وقد جاء في بيان من يشفع باذن الله له في الشفاعة فلا يبقى نبي ولا شهيد لا شفع وفى رواية ثم تشفع الملائكة والنبيون والشهداء والصالحون والمؤمنون فيشفعهم الله عزوجل وقد جاء ان اول شافع جبريل ثم ابراهيم ثم موسي ثم يقوم نبيكم رابعا لا يقوم بعده احد فيما يشفع فيه وفى الحديث اتي تحت العرش فاخر ساجدا فيقال يامحمد ارفع رأسك سل تعطه واشفع تشفع فارفع رأسي فاقول يارب أمتي يارب أمتي فيقال انطلق فمن كان في قلبه مثقال حبة من بر أو شعير من ايمان وفى لفظ حبة من خردل وفى لفظ أدنى أدنى أدنى من مثقال حبة من خردل فاخرجه أي من النار فانطلق فافعل اى اخرجه من النار وأدخله الجنة وله ﷺ شفاعة قبل هذه في ادخال أهل الجنة الجنه بعد مجاوزة الصراط ففي الحديث فاذا دخلت الجنة فنظرت الى ربي خررت ساجد فيأذن الله لي في حمده وتمجيده ثم يقول ارفع رأسك يامحمد واشفع تشفع واسال تعطه فاقول يارب شفعني في أهل الجنة أن يدخلوا الجنة فيأذن الله تعالى لى فى الشفاعة الي اخر ماتقدم ومن هذا يعلم أن الشفاعة فى الاخراج من النار انما تكون منه صلى الله عليه وسلم وهو في الجنة فما تقدم من قوله اتي تحت العرش فاخر ساجدا الي آخره انما ذلك في الشفاعة في فصل القضاء فهذا خلط من بعض الرواة اى خلط الشفاعة في الموقف التي هى الشفاعة في فصل القضاء بالشفاعة بعد مجاوزة الصراط في دخول أهل الجنة الجنة وبالشفاعة بعد دخول الجنة في اخراج أهل التوحيد من النار والشفاعة فى فصل القضاء هى المشار اليها فى قوله صلى الله عليه وسلم وأعطيت الشفاعة فقد قال ابن دقيق العيد الاقرب أن اللام فيها للعهد والمراد الشفاعة العظمى فى اراحة الناس من هول الموقف اى وهذا هو المقام المحمود الذى يحمده ويغبطه الاولون والآخرون المعنى بقوله تعالى عسى أن يبعثك ربك مقاما محمودا وعن حذيفة رضى الله تعالى عنه تجمع الناس فى صعيد واحد فاول مدعو محمد صلى الله عليه وسلم فيقول لبيك سعديك والشر ليس اليك والمهدي من هديت وعبدك بين يديك ولك واليك لا ملجا ولا منجا منك الا اليك تباركت وتعاليت سبحانك رب البيت وقد هاجت فتنة كبيرة ببغداد بسبب هذه الآية اعني عسى أن يبعثك ربك مقاما محمودا فقالت الحنابلة معناه يجلسه الله تعالى على عرشه وقال غيرهم بل هي الشفاعة العظمي فى فصل القضاء فدام الخصام الى ان اقتتلوا فقتل كثيرون وهذه الشفاعة احدى الشفاعات المثلاث المعينة بقوله صلى الله عليه وسلم لي عند ربى ثلاث شفاعات وعدنيهن وفي كلام بعضهم له صلى الله عليه وسلم تسع شفاعات أخر غير فصل القضاء جرى فى اختصاصه ببعضها خلاف وهي الشفاعة فى ادخال قوم الجنة بغير حساب ولا عقاب قال النووي وجماعى هى مختصة به صلى الله عليه وسلم والشفاعة في أناس استحقوا دخول النار فلا يدخلونها قال القاضى عياض وغيره ويشترك فيها من يشاء الله تعالى والشفاعة فى اخراج من أدخل النار من الموحدين وفي قلبه مثقال ذرة من ايمان وهى مختصة به صلى الله عليه وسلم والشفاعة في اخراج من أدخل منهم النار وفي قلبه أزيد من ذرة من ايمان ويشاركه فيها الانبياء والملائكة والمؤمنون وظاهر هذا السياق ان المراد بمن فى قلبه مثقال ذرة من ايمان الى اخره عام في امته وغيرهم من الامم وهو يخالف قول بعضهم جاء فى الصحيح

فى يده اخذه من الارض وانزل الله فى النجاشي واصحابه واذا سمعوا ما انزل الى الرسول الايات في سورة المائدة وفى رواية ان جعفرا قال للنجاشي سلهما أعبيد نحن ام احرار فان كنا عبيدا ابقنا من اربابنا فارددنا اليهم فقال عمرو بل احرار فقال جعفر سلهما هل ارقنا دما بغير حق فيقتص منا هل اخذنا اموال الناس بغير حق فعلينا قضاؤه فقال عمرو لا فقال النجاشي لعمرو وعمارة هل لكما عليهم دين قال لا قال انطلقا فوالله لا اسلمهم اليكما ابدا ولو اعطيتموني ديرا من ذهب ثم غدا عمرو الى النجاشي اى اتي اليه فى غد ذلك اليوم وقال له انهم يقولون عيسي قولا عظيما اى يقولون انه عبدالله وانه ليس ابن الله وفي لفظ ان عمرا قال للنجاشي ايها الملك انهم يشتمون عيسى وامة في كتابهم فسالهم فذكر له جعفر ذلك اي اجابه بما تقدم في الرواية الاولى هذا وعن عروة بن الزبير انما كان يكلم النجاشي عثمان بن عفان وهو حصر عجيب فليتامل ويمكن ان يقال ان مجالسهم تلك تكررت فمرة كان الكلام فيها مع جعفر ومرة مع عثمان رضي الله عنهما وروى الطبراني عن ابي موسى الاشعري رضي الله عنه يسند فيه رجال الصحيح ان عمرو بن العاص مكر بعمارة ابن الوليد اى للعداوة التى وقعت بينهما في سفرهما اي من ان عمرو بن العاص كان مع زوجته وكان قصيرا ذميما وكان عمارة رجلا جميلا ففتن امرأة عمرو وهوته فنزل هو وهى فى السفينة فقال عمارة لعمرو مر امراتك فلتقيلني اى تقيل معي فقال له عمرو الا تستحى فاخذ عمارة عمرا ورمي به في البحر فجعل عمرو يسبح وينادي اصحاب السفينة ويناشد عمارة حتي ادخله السفينة فاضمرها عمرو في نفسه ولم يبدها لعمارة بل قال لامراته قبلي ابن عمك عمارة لتطيب بذلك نفسه فلما اتيا ارض الحبشة مكر به عمرو فقال انت رجل جميل والنساء يحببن الجمال فتعرض لزوجة النجاشي لعلها ان تشفع لنا عنده ففعل عمارة ذلك وكرر تردده اليها حتي اهدت

فاقول يارب ائذن لى فيمن قال لا اله الا الله أى ومات على ذلك قال ليس ذلك لك ولكن وعزتى وكبريائي وعظمتي لاخرجن من النار من قال لا اله الا الله ولا يشكل على ذلك قوله صلى الله عليه وسلم أتاني آت من عند ربي فخيرني بين أن يدخل نصف أمتي وفي رواية ثلثى أمتي الجنة أي بلا حساب ولا عذاب وبين الشفاعة فاخترت الشفاعة وهي لمن مات لا يشرك بالله شيا فاخترت الشفاعة وعلمت أنها أوسع لهم لانا نقول المراد بالذين تنالهم شفاعته صلي الله عليه وسلم ممن مات لا يشرك بالله شيا خصوص أمته وأما من قيل له فيه ليس ذلك لك فهم الموحدون من الامم السابقة فليتامل مع ماسبق من شفاعة الانبياء والملائكة والمؤمنين والشفاعة في زيادة الدرجات في الجنة لاهلها وجوز النووى اختصاصها به صلي الله عليه وسلم والشفاعة في تخفيف العذاب عن بعض الكفار كابي طالب وأبي لهب فى كل يوم اثنين بالنسبة لابى لهب والشفاعة لمن مات بالمدينة الشريفه ولعل المراد أنه لا يحاسب وقد أوصل ابن القيم شفاعاته صلى الله عليه وسلم الي أكثر من عشرين شفاعة وفي رواية أعطيت مالم يعطه أحد من الانبياء نصرت بالرعب وأعطيت مفاتيح الارض اى وفى لفظ وبينا انا نائم رأيتني أوتيت مفاتيح خزائن الارض فوضعت بين يدى ولا منافاة لانه يجوز انه اعطى ذلك يقظة بعد ان اعطيه مناما وسميت احمد اي ومحمدا أى لان احدا من الانبياء لم يسم بذلك فهو من خصائصه صلى الله عليه وسلم بالنسبة للانبياء كذا فى الخصائص الصغرى وتقدم ان التسمية باحمد من خصائصه ﷺ على جميع الناس وفى وصفه صلي الله عليه وسلم نفسه بما ذكر وقول عيسي عليه الصلاة والسلام انى عبدالله الآية وقول سليمان عليه الصلاة والسلام علمنا منطق الطير وأوتينا من كل شيء الآية هو الاصل فى ذكر العلماء مناقبهم في كتبهم وهذا ماخوذ من قوله تعالى واما بنعمة ربك فحدث ومن قوله صلى الله عليه وسلم التحدث بنعمة الله شكر وتركه كفر قال الله تعالى لئن شكرتم لازيدنكم ولئن كفرتم ان عذابى لشديد صعد سيدنا عمر رضي الله تعالي عنه المنبر فقال الحمد لله الذي صيرنى ليس فوقى أحد ثم نزل فقيل له في ذلك فقال انما فعلت ذلك اظهارا للشكر وعن سفيان النووى رحمه الله من لم يتحدث بنعمة الله فقد عرضه للزوال والحق فى ذلك التفصيل وهو ان من خاف من التحدث بالنعمة واظهارها الرياء فعدم التحدث بها وعدم اظهارها أولى ومن لم يخف ذلك فالتحدث بها واظهارها اولي اى وفي الشفاء انه احمد المحمودين واحمد الحامدين ويوم القيامة يحمده الاولون والاخرون لشفاعته لهم فحقيق ان يسمي محمدا واحمد وتقدم ان هذا يوافق ماتقدم عن الهدى ان أحمد ماخوذ من الفعل الواقع على المفعول * وقد جاء انا محمد وانا احمد وانا الماحى الذى يمحو الله بي الكفر وانا الحاشر الذى يحشر الناس على قدمى وانا العاقب الذى ليس بعدى نبى وجعلت امتى خير الامم * قال القاضي البيضاوى وفى التسمية بالاسماء العربية تنويه في تعظيم المسمي هذا كلامه وفي رواية لما اسرى بى الى السماء قربنى ربي حتى كان بيني وبينه كقاب قوسين أو أدنى قيل لى قد جعلت امتك آخر الامم لافضح الامم عندهم أى بوقوفهم على اخبارهم ولا افضحهم عند الامم اى لتاخرها عنهم وعليه فالضمير في دنا يعود اليه صلى الله عليه وسلم وذكر بعضهم ان دنا فتدلى الآية عبارة عن تقريبه

اليه من عطرها ودخل عندها يوما فلما تحقق ذلك عمرو اتى النجاشي واخبره بذلك فقال ان صاحبي هذا صاحب نساء وانه يريد أهلك وانه عندها الآن فبعث النجاشي فاذا عمارة عند امرأته فقال لولا انه جارى لقتلته ولكن سافعل به ما هو شر من القتل فدعا بساحر فنفخ في احليله نفخة صار منها اعما على وجهه مسلوب العقل حتى لحق بالوحوش في الجبال الى ان مات على تلك الحال ومن شعر عمرو بن العاص يخاطب به عمارة بن الوليد

اذا ذكرت أمثالها تملا القما

اذا المرء لم يترك طعاما يحبه * ولم ينه قلبا غاويا حيث يمما قضى وطرا منه وغادر بة *

ولازال عمارة مع الوحوش الى ان كان موته في خلافة عمر بن الخطاب رضي الله عنه وان بعض الصحابة وهو ابن عمه عبد الله بن ابي ربيعة في زمن عمر بن الخطاب رضى الله عنه استاذنه في المسير اليه لعله يجده فاذن له عمر رضي الله عنه فسار عبد الله الى أرض الحبشة وأكثر النشدة والفحص عن أمره حتى أخبر انه في جبل يرد مع الوحوش اذا وردت ويصدر معها اذا صدرت فجاء اليه وأمسكه فجعل يقول أرسانى والا أموت الساعة فلم يرسله فمات من ساعته وسيأتى بعد غزوة بدر ان شاء الله انهم أرسلوا للنجاشى عمرو بن العاص أيضا وعبد الله بن ابي ربيعة هذا وكان اسمه بحيرا فلما أسلم سماه رسول الله صلى الله عليه وسلم عبد الله وأبو ربيعة هذا هو أبو عبد الله كان يقال له ذو الرمحين وام عبد الله هي ام ابى جهل بن هشام فهو أخو ابي جهل واخرج

تعالى للنبي صلى الله عليه وسلم فالضمير في دنا الى آخره يعود الى الله تعالى وهو معنى لطيف وفى رواية نحن الآخرون من أهل الدنيا والاولون يوم القيامة المقضى لهم قبل الخلائق وفي رواية نحن آخر الامم وأول من يحاسب تنفرج لنا الامم عن طريقنا فنمضي غرا محجلين من أثر الطهور وفى رواية من آثار الوضوء فتقول الامم كادت هذه الامة ان تكون أنبياء كلها هذا وفى رواية غرا من أثر السجود محجلين من اثر الوضوء وفي رواية فضلت على الانبياء بست أي ولا مخالفة بين ذكر الخمس أولا وبين الست هنا لانه يجوز أن يكون اطلع أولا على بعض ما اختص به ثم اطلع على الباقى هذا على اعتبار مفهوم العدد ثم أشار الى بيان الست بقوله صلى الله عليه وسلم أعطيت جوامع الكلم ونصرت الرعب وأحلت لى الغنائم وجعلت لي الارض طهورا ومسجدا وأرسلت الى الخلق كافة والخلق يشمل الانس والجن والملك والحيوانات والنبات والحجر قال الجلال السيوطي وهذا القول أى ارساله للملائكة رجحته في كتاب الخصائص وقد رجحه قبل الشيخ تقى الدين السبكى وزاد انه مرسل لجميع الانبياء والامم السابقة من لدن آدم الى قيام الساعة ورجحه ايضا البارزى وزاد انه مرسل الى جميع الحيوانات والجمادات وأزيد على ذلك انه أرسل الى نفسه وذهب جمع الى انه لم يرسل للملائكة منهم الحافظ العراقى في نكته على ابن الصلاح والجلال المحلى في شرح جمع الجوامع ومشيت عليه فى شرح التقريب وحكى الفخر الرازى فى تفسيره والبرهان النسفي فى تفسيره فيه الاجماع هذا كلامه وبهذا الثاني أفتى والدشيخنا الرملى وعليه فيكون قوله صلى الله عليه وسلم أرسلت للخلق كافة وقوله تعالى ليكون للعالمين نذيرا من العام المخصوص أو الذى أريد به الخصوص ولا يشكل عليه حديث سلمان اذا كان الرجل في أرض وأقام الصلاة صلى خلفه من الملائكة مالا يرى طرفاه يركعون بركوعه ويسجدون بسجوده لانه يجوز أن لا يكون ذلك صادرا عن بعثته اليهم ولا يشكل ماورد بعثت الى الاحمر والاسود لما تقدم ان المراد بذلك العرب والعجم وفي الشفاء وقيل الحمر الانس والسود الجان واستدل للقول الاول القائل بانه أرسل للملائكة بقوله تعالى ومن يقل منهم اى من الملائكة أني اله من دونه فذلك نجزيه جهنم فهى انذار للملائكة على لسانه صلى الله عليه وسلم في القرآن العظيم الذى انزل عليه فثبت بذلك ارساله اليهم ودعوي الاجماع منازع فيها فهي دعوى غير مسموعة ثم رأيت الجلال السيوطي ذكر هذا الاستدلال وهو واضح وذكر تسعة أدلة ايضا وهى لا تثبت المدعى الذي هو أن الملائكة يكلفون بشرعه صلى الله عليه وسلم كما لا يخفي على من رزق نوع فهم بالوقوف عليها فعلم انه صلى الله عليه وسلم مرسل لجميع الانبياء وأممهم على تقدير وجوده فى زمنهم لان الله تعالى أخذ عليهم وعلى امهم الميثاق على الايمان به ونصرته مع بقائهم على نبوتهم ورسالتهم الى أممهم فنبوته ورسالته اعم واشمل وتكون شريعته في تلك الاوقات بالنسبة الى أولئك الامم ما جاءت به انبياؤهم لان الاحكام والشرائع تختلف باختلاف الاشخاص والاوقات قاله السبكي اى فجميع الانبياء وامهم من جملة امته صلى الله عليه وسلم فقد قال صلى الله عليه وسلم لعمر بن الخطاب رضي الله تعالى عنه والذي نفسى بيده لو ان موسى عليه السلام كان حيا ما وسعه الا ان يتبعنى

لامه فارسلوها اليه ليدفع اليهما من عنده من المسلمين ليقتلوهم فيمن قتل ببدر وذكر بعضهم ان ارسال قريش لعمرو بن العاص وعبد الله بن ابى ربيعة ومعهما عمارة بن الوليد كان فى الهجرة الاولى للحبشة والصواب ان ارسال عمرو وعمارة فى الهجرة الثانية وان ابن ابى ربيعة انما كان مع عمرو بعد بدر كما علمت وان كان يمكن ان يكون عبد الله بن ابى ربيعة أرسلته قريش مرتين

﴿ذكر اسلام عمر رضى الله عنه﴾ قد انجز الكلام من الهجرة الاولى الى الهجرة الثانية واسلام عمر رضي الله عنه انما كان بعد الهجرة الاولى وقبل الهجرة الثانية قال ابن اسحاق اسلم عمر رضى الله عنه عقب الهجرة الاولى الى الحبشة سنة ست من المبعث وقيل سنة خمس اوقيل أسلم بعد حمزة بثلاثة ايام وكان اسلامه بسبب استجابة دعاء النبي صلى الله عليه وسلم فيه فانه قال اللهم اعز الاسلام باحب لرجلين اليك بعمر بن الخطاب او بعمرو ابن هاشم وهو ابو جهل وكان

واخرج احمد وغيره عن عبد الله بن ثابت قال جاء عمر رضى الله تعالى عنه الى رسول الله صلى الله عليه وسلم فقال يارسول الله انى مررت باخ لى من قريظة فكتب لى جوامع من التوراة الا عرضها عليك فتغير وجه رسول الله صلى الله عليه وسلم فقال عمر رضينا بالله ربا وبالاسلام دينا وبمحمد اصلى الله عليه وسلم رسولا فسرى عن رسول الله صلى الله عليه وسلم وقال والذى نفس محمد بيده لو أصبح فيكم موسى ثم اتبعتموه لضللتم انكم حظي من الامم وانا حظكم من النبيين وفى النهر لابي حيان ان عبد الله ابن سلام استاذن رسول الله صلى الله عليه وسلم ان يقيم على السبت وان يقرا من التوراة فى صلاته من الليل فلم ياذن له وكون جميع الانبياء وامهم من امتة صلى الله عليه وسلم فالمراد أمة الدعوة لا امة الاجابة لانها مخصوصة بمن آمن به بعد البعثة على ما تقدم وياتى وبعثه صلى الله عليه وسلم رحمة حتى للكفار بتاخير العذاب عنهم ولم يعاجلوا بالعقوبة كسائر الامم المكذبة وحتى للملائكة قال تعالى وما ارسلناك الا رحمة للعالمين ﴿وقد ذكر فى الشفاء﴾ ان النبي صلى الله عليه وسلم قال لجبريل هل اصابك من هذه الرحمة شيء قال نعم كنت اخشي العاقبة فامنت لثناء الله تعالى على في القرآن بقوله عز وجل ذى قوة عند ذى العرش مكين قال الجلال السيوطي ان هذا الحديث لم تقف له على اسناد فهو ﷺ افضل من سائر المرسلين وجميع الملائكة المقربين وفى لفظ آخر فضلت على الانبياء بست لم يعطهن احد كان قبلى غفر لى ما تقدم من ذنبي وما تاخر وأحلت لى الغنائم وجعلت امتى خير الامم وجعلت لى الارض مسجدا طهورا وأعطيت الكوثر ونصرت بالرعب والذى نفسى بيده ان صاحبكم لصاحب لواء الحمد يوم القيامة تحته ادم فمن دونه فى رواية فما من أحد الا وهو تحت لوائي يوم القيامة ينتظر الفرج وان معى لواء الحمد أنا امشى ويمشي الناس معى حتي آتي باب الجنة الحديث ﴿اقول﴾ قد سئلت عما حكاه الجلال السيوطى انه ورد الى مصر نصرانى من الفرنج وقال لى شبهة ان أزلتموها اسلمت فعقد له مجلس بدار الحديث الكاملية ورأس العلماء اذ ذاك الشيخ عز الدين بن عبد السلام فقال النصرانى والناس يسمعون اي أفضل عندكم المتفق عليه او المختلف فيه فقال له الشيخ عز الدين المتفق عليه فقال له النصرانى قد اتفقنا نحن وأنتم على نبوة عيسى واختلفنا فى محمد صلى الله عليه وسلم فيلزم ان يكون عيسى افضل من محمد فطرق الشيخ عز الدين ساكتا من أول النهار الى الظهر حتى رتج المجلس واضطرب اهله ثم رفع الشيخ رأسه وقال عيسى قال لبنى اسرائيل ومبشرا برسول ياتى من بعدى اسمه احمد فيلزمك ان تتبعه فيما قال وتؤمن باحمد الذى بشر به فاقام الحجة على النصرانى وأسلم بانه كيف اقام الحجة على كون محمد صلى الله عليه وسلم افضال من عيسى اذ غاية ما ذكر ان محمدا رسول الله صلى الله عليه وسلم فاجبت فانه حيث ثبت ان محمد رسول الله وجب الايمان به وبما جاء به وبما جاء به وأخبر به افضل من جميع الانبياء عليهم الصلاة والسلام وقد سئل ابو الحسن الحمال بالحاء المهملة من فقهائنا معاشر الشافعية محمد وموسى ايهما افضل فقال محمد فقيل له ما الدليل على ذلك فقال انه تعالى ادخل بينه وبين موسى لام الملك فقال تعالى واصطنعتك لنفسى فقال لمحمد صلى الله عليه وسلم ان الذين يبايعونك انما يبايعون الله ففرق بين من اقام بوصفه بين من اقامه مقام نفسه والله اعلم ﴿وفى

﴿٣٤ - حل - اول﴾

به الاربعين وكان عمر رضى الله عنه يحدث عن اسلامه قال بلغني اسلام اختى فاطمة بنت الخطاب زوج سعيد بن زيد قال وكنت من أشد الناس على رسول الله صلى الله عليه وسلم فبينا انا فى يوم حار شديد الحر بالهاجرة فى بعض طرق مكة اذ لقيني رجل من قريش فقال اين تذهب انك تزعم انك هذا اي انك الصلب القوي فى دينك وقد دخل عليك هذا الامر فى بيتك قال وماذاك قال اختك قد صبات فرجعت مغضبا وقد كان صلى الله عليه وسلم يجمع الرجل والرجلين اذا أسلما عند الرجل به قوة فيكونان معه ويصيبان من طعامه وقد ضم الى زوج اختى رجلين فجئت حتى قرعت الباب فقيل من هذا فقلت ابن الخطاب قال وكان القوم جلوسا يقرؤن صحيفة معهم فلما سمعوا صوتى تبادروا واختفوا او نسوا الصحيفة من ايديهم فقامت المرأة ففتحت لى فدخلت عليها فقلت ياعدوة نفسها قد بلغنى

عنك انك صبات اى خرجت عن دينك ثم ضربتها وفى رواية ان عمر وثب على ختنه سعيد بن زيد وأخذ بلحيته وضرب به الارض وجلس على صدره فجاءت أخته لتكفه عن زوجها فلطمها لطمة شج بها وجهها فسال الدم فلما رأت الدم بكت وغضبت وقالت اتضربني ياعدو الله على ان أوحد الله لقد اسلمنا على رغم انفك يا ابن الخطاب فما كنت فاعلا فافعل قال عمر رضى

الله عنه فاستحييت حين رأيت الدم فقمت وجلست على السرير وانا مغضب فنظرت فاذا كتاب فى ناحية البيت فقلت ما هذا الكتاب اعطنيه انظره وكان عمر قارئا فقالت له لا أعطيكه لست من اهله انت لا تغتسل من الجنابة ولا تتطهر ولا يمسه الا المطهرون قال فلم ازل بها حتى اعطتنيه وفى رواية قال أعطونى هذه الصحيفة اقرأها وكان عمر رضى الله عنه يقرأ الكتب قالت اخته لا افعل قال ويحك وقع فى قلبى مما قلت فاعطنيها انظر اليها واعطيك من المواثيق ان لا اخونك حتى تحوزيها

حيث شئت قالت انك رجس فانطلق فاغتسل وتوضا فانه كتاب لا يمسه الا المطهرون فخرج ليغتسل فخرج خباب اليها فقال اتدفعين كتاب الله الى كافر قالت نعم انى أرجو ان يهدى الله اخى فدخل خباب البيت وجاء عمر فدفعته اليه فاذا فيه بسم الله الرحمن الرحيم فلما مررت بالرحمن الرحيم ذعرت ورميت بالصحيفة من يدى وجعلت افكر من اى شيء اشتق اى اخذ ثم رجعت الى نفسى واخذت الصحيفه فاذا فيها سبح لله ما فى السموات والارض فجعلت اقرأ وأفكر حتى بلغت آمنوا بالله ورسوله وأنفقوا مما جعلكم مستخلفين فيه الى قوله تعالى ان كنتم مؤمنين فقلت اشهد ان لا اله الا الله وان محمدا رسول الله ﴿وفى رواية﴾ فاخرجو الى صحيفة فيها بسم الله الرحمن الرحيم فقلت اسماء طيبة طاهرة طه ما أنزلنا عليك القرآن لتشقى الا تذكرة لمن يخشى تنزيلا ممن خلق الارض والسموات العلى الرحمن على العرش استوى له ما فى السموات وما فى الارض وما بينهما وما تحت الثرى وان تجهر بالقول فانه يعلم السر وأخفى الله لا اله الا هو له الاسماء الحسنى فعظمت فى صدرى وقلت من هذا فرت قريش فلما بلغ فلا يصدنك عنها من لا يؤمن بها واتبع هواه فتردى تشهد وفى رواية كان مع سورة طه اذا الشمس كورت وان عمر انتهى الى قوله تعالى علمت نفس ما أحضرت ويمكن الجمع بانه وجد

رضى

رواية اذا كان يوم القيامة كان لى لواء الحمد وكنت امام المرسلين وصاحب شفاعتهم وفى لفظ الا وانا حبيب الله ولا فخر وانا حامل لواء الحمد يوم القيامة ولا فخر وانا اكرم الاولين والآخرين على الله ولا فخر وانا اول شافع واول مشفع يوم القيامة ولا فخر وانا اول من يحرك حلق الجنة اى حلق بابها فيفتح الله لى فادخلها ومعى فقراء المؤمنين ولا فخر أى وفى رواية آتى باب الجنة يوم القيامة فاستفتح اى بتحريك حلقة باب الجنة أو قرعه بها لا بصوت فيقول الخازن أى وهو رضوان من انت فاقول محمد وفى رواية انا محمد فيقول بك امرت لا افتح وفى رواية انا لا افتح لاحد قبلك زاد فى رواية ولا اقوم لاحد بعدك لا افتح له فمن خصائصه صلى الله عليه وسلم ان رضوان لا يفتح الا له ولا يفتح لغيره من الانبياء وغيرهم وانما يتولى ذلك غيره من الخزنة وهى خصوصية عظيمة نبه عليها القطب الخضرى وكون الفاتح له صلى الله عليه وسلم الخازن لا ينافى ما قبله من كون الفاتح له الحق سبحانه وتعالى لما علم ان الخازن انما فتح بامر الله فهو الفاتح الحقيقى وفى رواية أنا اول من يفتح له باب الجنة ولا فخر فآتى فآخذ بحلقة الجنة فيقال من هذا فاقول محمد فيفتح لى فيستقبلنى الجبار جل جلاله فاخر له ساجدا أى فالكلام فى يوم القيامة فلا يرد ادريس بناء على ان دخوله الجنة مترتب على فتح الباب غالبا لان ذلك قبل يوم القيامة وفى يوم القيامة يخرج الى الموقف فيكون مع امته للحساب ولا ينافيه ما جاء اول من يقرع باب الجنة بلال بن حمامة على تقدير صحته لانه يجوز ان يكون يقرع الباب الاصلى لا حلقه او الاول من الامة والله اعلم ﴿وفى الاوسط﴾ للطبرانى باسناد حرمت الجنة على الانبياء حتى ادخلها وحرمت على الامم حتى تدخلها امتى وسيأتى ان هذا من جملة ما أوحى اليه ليلة المعراج الذى اشار اليه قوله تعالى فاوحى الى عبده ما أوحى ولعل هذا هو المراد مما جاء فى المرفوع عن ابن عباس رضى الله تعالى عنهما حرمت الجنة على جميع الامم حتى ادخلها انا وامتى وان ظاهرها من انه لا يدخلها أحد من الانبياء الا بعد دخول هذه الامة ليس مرادا وفى هاتين الروايتين منقبة عظيمة لهذه الامة المحمدية انه لا يدخل احد الجنة من الامم السابقة ولو من صلحائها وعبادها وزهادها حتى يدخل من كان يعذب فى النار من عصاة هذه الامة بناء على انه لا بد من تعذيب طائفة من هذه الامة فى النار ولا بعد فى ذلك لانه تقدم ان اول من يحاسب من الامم هذه الامة فيجوز ان الامم لا يفرغ حسابهم ولا ياتون الى باب الجنة الا وقد خرج من كان يعذب من هذه الامة فى النار ودخل الجنة * وجاء انه يدخلها قبله من امته سبعون الفا مع كل واحد سبعون الفا لا حساب عليهم وذلك معارض لقوله صلى الله عليه وسلم انا اول من يدخل الجنة الا ان يقال أول من يدخل الجنة من الباب وهؤلاء السبعون الفا وردانهم يدخلون من اعلى حائط فى الجنة فلا معارضة ولا يعارض ذلك ما جاء اول من يدخل الجنة ابو بكر لان المراد أول من يدخلها من رجال هذه الامة غير الموالى ولا يعارض ذلك ما تقدم عن بلال رضى الله تعالى عنه أول من يقرع باب الجنة لانه لا يلزم من القرع الدخول وعلى تسليم ان القرع كناية عن الدخول فالمراد من الموالى ولا يعارض ذلك ايضا ما جاء اول من يدخل الجنة بنتى فاطمة كما لا يخفى لان المراد اول من يدخلها من نساء هذه الامة فالاولية اضافية وجاء لا يشفع يوم القيامة لاكثر مما فى الارض من حجر وشجر وعن انس

السور الثلاث في صحيفة او صحيفتين فقرأوتشهد عقب بلوغ كل من الآيتين ولما بلغ اني انا الله لا اله الا انا فاعبدني واقم الصلاة لذكري
قال ماينبغي لمن يقول هذا ان يعبد معه غيره دلوني على محمد صلى الله عليه وسلم فخرج القوم الذين كانوا عند اخته يعني زوجها سعيد
ابن زيد وخباب ابن الارت أحد الرجلين الذين ضمهما المصطفى صلى الله عليه وسلم الى سعيد وكان خباب يقرئهم القرآن والرجل
الثالث لم يعرف اسمه يتبادرون بالتكبير استبشارا بما سمعوه مني وحمدوا الله تعالى ثم قالوا يا ابن الخطاب ابشر فان

رضى الله تعالى فضلت عن الناس باربع بالسخاء والشجاعة وقوة البطش وكثرة الجماع أى
فعن سلمى مولاته صلى الله عليه وسلم انها قالت طاف رسول الله صلى الله عليه وسلم على نسائه
التسع ليلته وتطهر من كل واحدة قبل ان ياتي الاخرى وقال هذا أطهر واطيب * ومما يدل على
قوة بطشه صلى الله عليه وسلم ماوقع له مع ركانة كما سياتي وفي الخصائص الصغري وكان افرس
العالمين فهو صلي الله عليه وسلم أجود بني آدم على الاطلاق كما انه افضلهم واشجعهم واعلمهم
واكملهم في جميع الاخلاق الجميلة والاوصاف الحميدة قال ابن عبد السلام من خصائصه صلي الله
عليه وسلم ان الله تعالى اخبره بالمغفرة أى لما تقدم وتاخر ولم ينقل انه اخبر أحدا من الانبياء بمثل ذلك
أى ولانه لو وقع لنقل لانه مما تتوفر الدواعى على نقله بل ومما اختص به صلي الله عليه وسلم وقوع غفران
نفس الذنب المتقدم والمتاخر كما تقدم من قوله صلى الله عليه وسلم في بيان ما اختص به عن الانبياء
وغفر لي ما يقدم من ذنبي وما تاخر أي ولا ينافي ذلك قوله تعالى في حق داود فغفرنا له ذلك لانه غفران
لذنب واحد قال ابن عبد السلام بل الظاهر انه لم يخبرهم أى بغفران ذنوبهم بدليل قولهم في الموقف نفسى
نفسى لاني الى اخره وعن ابي موسى رضى الله تعالى عنه قال قال رسول الله صلى الله عليه وسلم من سمع
بي من يهودى او نصراني ثم لم يسلم دخل النار أى لانه لا يجب عليه ان يؤمن به اقول والذى في مسلم
والذى نفس محمد بيده لا يسمع بي احد من هذه الامة يهودى او نصرانى ثم يموت ولم يؤمن بالذى
ارسلت به الا كان من اصحاب النار أى من سمع بنبينا صلى الله عليه وسلم ممن هو موجود في زمنه وبعده
الى يوم القيامة ثم مات غير مؤمن بما ارسل كان من اصحاب النار اى ومن جملة ما ارسل به أنه ارسل الى
الخلق كافة لا لخصوص العرب تامل وانما خص اليهودى والنصارى بالذكر تنبيها على غيرهما لانه
اذا كان حالهما ذلك مع ان لهم كتابا فغيرهم مما لا كتاب له كالمجوسى اولى لان اليهود كتابهم التوراة والنصاري
كتابهم الانجيل لان شريعة التوراة التي هى شريعة موسى يقال لها اليهودية أخذا من قول موسى
عليه الصلاة والسلام انا هدنا اليك أى رجعنا اليك فمن كان على دين موسى يسمى يهوديا وشريعة
الانجيل يقال لها النصرانية أخذا من قول عيسى عليه الصلاة والسلام من انصاري الى الله فمن كان على
دين عيسى يسمي نصرانيا وكان القياس ان يقال له انصارى وقيل النصراني نسبة الى ناصرة قرية من
قري الشام نزل بها عيسى عليه السلام كما تقدم ولا مانع من رعاية الامرين في ذلك وجاء في رواية وجعلت
صفوفنا كصفوف الملائكة أى والامم السابقة كانوا يصلون متفرقين كل واحد على حدته وان أمته
صلى الله عليه وسلم حط عنها الخطا والنسيان وحمل ما لا تطيقه الذى اشارت اليه خواتيم سورة البقرة
وان شيطانه صلى الى عليه وسلم أسلم وفي الخصائص الصغري واسلم قرينه ومجموع تلك الخصال سبع
عشرة خصلة قال الحافظ ابن حجر ويمكن ان يوجدا كثر من ذلك لمن امعن التتبع ﴿وذكر أبو سعيد
النيسابورى﴾ في كتابه شرف المصطفى انه عدا الذى اختص به نبينا صلى الله عليه وسلم عن الانبياء
فاذا هو ستون خصلة أى ومن ذلك أي مما اختص به صلى الله عليه وسلم في امته ان وصف الاسلام
خاص بها لم يوصف به احد من الامم السابقة سوى الانبياء فقط فقد شرفت هذه الامة المحمدية بان

رسول الله صلي الله عليه
وسلم دعا يوم الاثنين فقال
اللهم اعز الاسلام بعمر
او بعمرو وانا نرجو ان
تكون دعوته لك فابشر
فلما عرفوا مني الصدق
قلت اخبروني بمكان رسول
الله صلى الله عليه وسلم
قالوا هو في اسفل الصفا
فجئت الى رسول الله صلى
عليه وسلم في بيت في اسفل
الصفا وهي دار الارقم كان
صلى الله عليه وسلم مختفيا
فيها بمن معه من المسلمين
ويقال لها اليوم دار
الخيزران قال عمر رضى
عنه فقرعت الباب فقيل
من هذا قلت ابن الخطاب
قال وقد عرفوا شدتي على
رسول الله صلى الله عليه وسلم
ولم يعلموا باسلامي فما اجترأ
احد منهم ان يفتح الباب
فقال صلى الله عليه وسلم
افتحوا له فان يرد الله به
خيرا يهده وقال حمزة رضي
الله عنه لما رأى وجل
القوم افتحوا له فان يرد
الله به خيرا يسلم ويتبع
النبي صلى الله عليه وسلم
وان يرد غير ذلك كان قتله

علينا هينا ففتحوا له قال فدخلت وأخذ رجلان بعضدى قيل ان حمزة أخذ بيمينه والزبير بيساره حتي دنوت من النبي صلى الله عليه
وسلم فقال ارسلوه فارسلوني فجلست بين يديه فاخذ بمجمع ثيابي فجذبني اليه جذبة شديدة وفي رواية
فاستقبله النبي صلى الله عليه وسلم في صحن الدار فاخذ بمجامع ثوبه وحمائل سيفه وهزه
هزة فارتعد عمر من هيبة النبى صلى الله عليه وسلم فما تمالك عمر ان وقع على ركبتيه فقال اما أنت

بمنته يا عمر حتى ينزل الله بك من الخزي مثل ما أنزل بالوليد بن المغيرة ولعله صلى عليه وسلم فعل معه ذلك ليثبته الله على الاسلام ويلقي حبه الطبيعي في قلبه ويذهب عنه رجز الشيطان فكان كذلك حتى كان الشيطان يفر منه وليكون شديدا على الكفار في الدين فصار كذلك وفي رواية فقال ما جاء بك يا ابن الخطاب فوالله ما أرى ان تنتهي حتى ينزل الله بك قارعة فقال يا رسول الله جئت لأؤمن بالله ورسوله صلى الله عليه وسلم (٢٦٨) وبما جاء من عند الله ثم قال صلى الله عليه وسلم بعد أخذه بمجامع ثوبه وهزه أسلم

يا ابن الخطاب اللهم اهد قلبه اللهم اهد عمر ابن الخطاب اللهم اعز الدين بعمر ابن الخطاب اللهم اخرج ما في صدر عمر من غل وابدله ايمانا فقلت اشهد ان لا اله الا الله وانك رسول الله فكبر النبي صلى الله عليه وسلم وكبر المسلمون بعد تكبيره واحدة سمعت بطرق مكة ولا ينافي هذا اتيانه بالشهادة في بيت اخته قبل خروجه الى النبي صلى الله عليه وسلم لاحتمال تكرر ذلك منه قال عمر رضي الله عنه وكان الرجل اذا أسلم استخفى باسلامه فقلنا يا رسول الله ألسنا على الحق ان متنا وان حيينا قال بلى والذي نفسي بيده انكم على الحق ان متم وان حييتم قلت ففيم الخفاء يا رسول الله علام نخفي ديننا ونحن على الحق وهم على الباطل فقال يا عمر انا قليل وقد رأيت ما لقينا فقال عمر والذي بعثك بالحق نبيا لا يبقى مجلس جلست فيه بالكفر الا جاهرت فيه بالايمان قال عمر رضي الله عنه وأحببت ان يظهر اسلامي وان يصيبني ما اصاب ولم من أسلم من الضرر والاهانة فذهبت الى خالي وكان شريفا في قريش وهو ابو جهل فاعلمته اني صبوت وفي رواية قال عمر رضي الله عنه لما أسلمت تذكرت اي أهل مكة اشد عداوة لرسول الله صلى الله عليه وسلم حتى آتيه فاخبره اني قد اسلمت فذكرت أبا جهل فجئته فدققت عليه الباب فقال من بالباب فقلت عمر بن الخطاب فخرج الي وقال مرحبا وأهلا يا ابن اختي ما جاء بك قلت جئت لاخبرك

وصفت بالوصف الذي كان يوصف به الانبياء عليهم الصلاة والسلام وهو الاسلام على القول الراجح نقلا ودليلا لما قام عليه من الادلة الساطعة قاله الجلال السيوطي رحمه الله

﴿ باب بدء الوحي صلى الله عليه وسلم ﴾

عن عائشة رضي الله تعالى عنها أول ما بدي به رسول الله صلى الله عليه وسلم من النبوة حين أراد الله تعالى كرامته ورحمة العباد به الرؤيا الصالحة لا يرى رؤيا الا جاءت كفلق اي وفي لفظ كفرق الصبح أي كضيائه وانارته فلا يشك فيها أحد كما لا يشك احد في وضوح ضياء الصبح ونوره وفي لفظ فكان لا يرى شيا في المنام الا كان أي وجد في اليقظة كما رأى فالمراد بالصالحة الصادقة وقد جاءت في رواية البخاري في التفسير أي ولا يخفى ان رؤيا النبي صلى الله عليه وسلم كلها صادقة وان كانت شاقة كما في رؤياه يوم احد قال القاضي وغيره وانما ابتدئ رسول الله صلى الله عليه وسلم بالرؤيا لئلا يفاجأه الملك الذي هو جبريل عليه السلام بالنبوة أي الرسالة فلا تتحملها القوى البشرية اي لان القوى البشرية لا تتحمل رؤية الملك وان لم يكن على صورته التي خلقه الله عليها ولا على سماع صورته ولا على ما يخبر به لا سيما الرسالة فكانت الرؤيا تأنيسا له صلى الله عليه وسلم والمراد بالملك جبريل لكن ذكر بعضهم ان من لطف الله تعالى بنا عدم رؤيتنا للملائكة اي على الصورة التي خلقوا عليها لانهم خلقوا على احسن صورة فلو كنا نراهم لطارت أعيننا وآراؤنا لحسن صورهم وعن علقمة بن قيس اول ما يؤتى به الانبياء في المنام اي ما يكون في المنام حتى تهدأ قلوبهم ثم ينزل الوحي اه اي في اليقظة لان رؤيا الانبياء وحي وصدق وحق لا اضغاث احلام ولا تخييل من الشيطان اذ لا سبيل له عليهم لان قلوبهم نورانية فما يرونه في المنام له حكم اليقظة فجميع ما ينطبع في عالم مثالهم لا يكون الا حقا ومن ثم جاء نحن معاشر الانبياء تنام اعيننا ولا تنام قلوبنا ﴿اقول﴾ وحينئذ يكون في القول بان من خصوصياته صلى الله عليه وسلم اجتماع انواع الوحي الثلاثة له وعد منها الرؤيا في المنام وعد منها الكلام من غير واسطة وبواسطة جبريل نظر لما علمت ان الانبياء عليهم الصلاة والسلام جميعهم مشتركون في الرؤيا وموسى عليه الصلاة والسلام حصل له كل من الكلام بلا واسطة وبواسطة جبريل وذكر بعضهم ان مدة الرؤيا ستة اشهر قال فيكون ابتداء الرؤيا حصل في شهر ربيع الاول وهو مولده ﷺ ثم اوحي الله اليه في اليقظة اي في رمضان ذكره البيهقي وغيره ﴿وجاء في الحديث﴾ الرؤيا الصادقة وفي البخاري الرؤيا الحسنة اي الصادقة من الرجل الصالح جزء من ستة واربعين جزء من النبوة قال بعضهم معناه ان النبي صلى الله عليه وسلم حين بعث اقام بمكة ثلاث عشرة سنة وبالمدينة عشر سنين يوحي اليه فمدة الوحي اليه في اليقظة ثلاث وعشرون سنة ومدة الوحي اليه في المنام أي التي هي الرويا ستة أشهر فالمراد خصوص رؤيته وخصوص نبوته ﷺ وهذا القيل نقله في الهدى واقره حيث قال كانت الرؤيا ستة أشهر ومدة النبوة ثلاثا وعشرين سنة فهذه الرؤيا جزء من ستة واربعين جزء هذا كلامه وحينئذ يكون المعنى ورؤيتي جزء من ستة واربعين جزأ من نبوتي ولا يخفى ان هذا لا يناسب الرؤيا الصالحة من الرجل الصالح اذ هو يقتضي ان مطلق الرؤيا الصالحة جزء من مطلق النبوة الشامل لنبوته صلى الله عليه وسلم ونبوة غيره فليتامل

وفى لفظ لا يشرك ببشارة قال أبو جهل وما هي يا ابن اختي فقلت اني آمنت بالله وبرسوله محمد صلى الله عليه وسلم وصدقت ماجاء به فضرب الباب في وجهي وهو معني اجاف الباب الثابت في بعض الروايات وقال قبحك الله وقبح ماجئت به ثم مازال عمر رضى الله عنه يراجع النبي صلى الله عليه وسلم في الخروج من دار الارقم الى المسجد حتي وافقه على ذلك فخرجوا في صفين في أحدهما عمر وفي الآخر حمزة رضى الله عنهما حتي دخلوا المسجد فنظرت قريش اليهم (٢٦٩) فاصابتهم كآبة لم يصبهم مثلها

ولم اقف في كلام أحد على مشاركة احد من الانبياء عليهم الصلاة والسلام له صلى الله عليه وسلم في هاتين المدتين وحينئذ تحمل الخصوصية التى ادعاها بعضهم على هذا ومما يدل على ان المراد مطلق الرئيا ومطلق النبوة لا خصوص رؤياه ونبوته صلى الله عليه وسلم ماجاء في ذلك من الالفاظ التى بلغت خمسة عشر لفظا ففى رواية انها جزء من سبعين جزأ وفي رواية من اربعة وأربعين وفى رواية انها جزء من خمسين جزأ من النبوة وفى رواية من تسعة واربعين وفى أخرى انها جزء من ستة وسبعين وفى أخرى من خمسة وعشرين جزأ وفي اخرى من ستة وعشرين جزأ وفي اخر من اربعة وعشرين جزأ فان ذلك باعتبار الاشخاص لتفاوت مراتبهم فى الرئيا وذكر الحافظ ابن حجر ان اصح الروايات مطلقا رواية ستة واربعين ويليها رواية أنها جزء من سبعين جزأ فعلم ان الرؤية المذكورة جزء من مطلق النبوة اي كجزء منها من جهة الاطلاع على بعض الغيب فلا ينافى انقطاع النبوة بموته ﷺ ومن ثم جاء ذهبت النبوة اى لا توجد بعدى وبقيت المبشرات اى المرائي التى كانت مبشرات الانبياء بالنبوة بدليل مافى رواية لم يبق بعدى من المبشرات اى مبشرات النبوة الا الرؤيا اى مجرد الرؤيا الخالية عن شيء من مبشرات النبوة بدليل مافى لفظ لم يبق الا الرؤيا الصالحة يراها المسلم اى لنفسه او ترى له لا يقال الرؤيا الصادقة تكون من الكافر أو ترى له وهو خارج بالرجل الصالح وبالمسلم لانا نقول لو فرض وقوع ذلك كان استدراجا وفيه انها واقعة وظاهر سياق الحديث الحصر وكما تكون الرؤيا مبشرة بخير عاجل او آجل تكون منذرة بشر كذلك قال بعضهم وقد تطلق البشارة التى هي الخبر السار على مايشمل النذارة التى هي الخبر الضار بعموم المجاز بان يراد بالبشارة ما يعود الى الخير لان النذارة ربما قادت الى الخير وفى الاتقان ومن المجاز تسمية الشيء باسم ضده نحو فبشرهم بعذاب أليم اه اي وهى فى هذه الآية للتهكم وجاء رجل اى وهو ابو قتادة الانصارى الى النبي صلى الله عليه وسلم فقال يارسول الله اني ارى فى المنام الرؤيا تمرضني فقال له النبي صلى الله عليه وسلم الرؤيا الحسنة من الله والسيئة من الشيطان فاذا رايت الرؤيا تكرهها فاستعذ بالله من الشيطان وانفل عن يسارك ثلاث مرات فانها لا تضرك اى وحكمة التفل احتقار الشيطان واستقداره وفى رواية اذا رأى أحدكم مايكره فليعذ بالله من شرها ومن الشيطان كأن يقول اعوذ بالله من شر مارايت ومن شر الشيطان وليتفل ثلاثا ولا يحدث بها احدا فانها لا تضر زاد فى رواية وان يتحول عن جنبه الذي كان عليه زاد فى اخري وليقم فليصل اى ليكون فعل ذلك سببا للسلامة من المكروه الذى رآه وفى البخارى انه اذا رأي احدكم الرؤيا يحبها فانما هى من الله فليحمد الله عليها وليتحدث بها اى ولا يخبر بها الا من يحب واذا رأى غير ذلك مما يكره فانما هى من الشيطان اى لا حقيقة وانما هى تخيل يقصد به تخويف الانسان والتهويل عليه فليستعذ بالله من شرها ولا يذكرها لاحد فانها لا تضره وفى الاذكار ثم ليقل اللهم انى اعوذ بك من عمل الشياطين وسيآت الاحلام وفى الحديث الرؤيا من الله والحلم من الشيطان قيل فى معناه لان صاحب الرؤيا يرى الشيء على ماهو عليه بخلاف صاحب الحلم فانه يراه على خلاف ماهو عليه فان الحلم مأخوذ من حلم الجلد اذا فسد والرؤيا قبل انها المثلة يدركها الرائى بجزء من القلب لم تستول عليه آفة النوم واذا ذهب النوم من اكثر القلب

وفي رواية خرجوا فى صفين لهم كديد ككديد الطحين فسمي رسول الله صلى الله عليه وسلم عمر الفاروق رضى الله عنه لان الله فرق به بين الحق والباطل قال ابن مسعود رضى الله عنه مازلنا أعزة منذ أسلم عمر رضى الله عنه وفى رواية عن عمر رضي الله عنه بعد ان اسلمت خرجت فذهبت الى رجل لم يكتم السر فقلت اني صبوت فرفع صوته باعلاه ألا ان ابن الخطاب قد صبا وقال عبد الله بن عمر رضي الله عنهما لما اسلم عمر قال اى قريش انقل للحديث فقيل جميل ابن حبيب فغدا عليه وغدوت أتبع أثره وانا غلام اعقل مارأيت حتي جاءه فقال اعلمت يا جميل انى قد اسلمت ودخلت فى دين محمد فوالله مارا جعه حتى قام بجر رداءه واتبعه عمر واتبعت أبي حتى اذا قام على باب المسجد صرخ باعلى صوته يامعشر قريش وهم فى أنديتهم حول الكعبة ألا ان ابن الخطاب قد صبا ويقول عمر من خلفه كذب ولكني اسلمت وشهدت ان لا اله الا الله وان محمدا رسول الله فمازال الناس يضربونني واضربهم حتى قال خالى ماهذا قالوا ابن الخطاب فقام على الحجر واشار بكفه الا اني اجرت ابن اختي فانكشف الناس عني لجلالة خالى عندهم قال بعضهم ان ام عمر حنتمة بنت هاشم بن المغيرة وهاشم وهشام والد ابي جهل اخوان فابو جهل ابن عم ام عمر فيكون خاله مجازا لان عصبة الام اخوال الابن * وفى السيرة الحلبية ان عتبة بن ربيعة وثب على عمر رضى

الله عنه حين أسلم فالقاه عمر رضي الله عنه الى الارض وبرك عليه وجعل يضربه وجعل اصبعيه في عينيه فجعل عتبة يصيح ولا يدنو منه احد الا اخذه عمر رضي الله عنه بشر اسيفه وهي طرف أضلاعه وعند ابن اسحق ان العاص بن وائل السهمي اجار عمر منهم حينئذ فيحتمل أنه هو وأبو اجهل كل منهما اجاره * وروى البخاري عن ابن عمر رضي الله عنهما قال بينا عمر في الدار خائفا اذ جاء العاص بن وائل السهمي أبو عمرو بن العاص وعليه حلة حبرة وقميص مكفوف بحرير فقال ما بالك قال زعم قومك انهم سيقتلوني لاني أسلمت قال لا سبيل اليك بعد أن قال أمنت فخرج العاص فاتى الناس قد سال بهم الوادى فقال اين تريدون قالوا ابن الخطاب الذى قد صبا قال لا سبيل اليه فكر الناس وانصرفوا ثم رد عمر رضى الله عنه الى العاص جواره قال فما زلت اضرب واضرب حتي اعز الله الاسلام * وفى رواية عن عمر رضي الله عنه في سبب اسلامه قال بينا انا عند آلهتهم اذ جاء رجل بعجل فذبحه فصرخ به صارخ لم يسمع قط صوت اشد منه يقول يا جليح امر نجيح رجل فصيح يقول لا اله الا الله فما نشبنا ان قيل هذا نبي وروي ابو نعيم في الدلائل عن طلحة وعائشة عن عمر رضي الله عنهم ان اباجهل لعنه الله جعل لمن يقتل محمدا مائة ناقة حمراء اوسوداء او الف اوقية من فضة وفي رواية ان اباجهل بن هشام قال يا معشر قريش ان محمدا قد شتم آلهتكم وسفه احلامكم وزعم ان من مضى من آبائكم يتهافتون في النار الا من قتل محمدا فله على مائة ناقة حمراء اوسوداء او الف اوقية من فضة عليه فقال عمر رضى الله عنه انا لها قالوا انت لها وتعاهد معهم علي ذلك وفى رواية فقلت له يا ابا الحكم الضمان صحيح قال نعم فخرجت متقلد السيف متنكبا كنانتي اريد رسول الله صلى الله عليه وسلم قررت على عجل وهم يريدون ذبحه فقمت انظر اليه فاذا صائح يصيح من جوف العجل يا آل ذريح امر نجيح رجل يصيح بلسان فصيح يدعو الى شهادة ان لا اله الا الله وان محمدا رسول الله فقلت في

كانت الرؤيا أصغى وذكر الفخر الرازي ان الرؤيا الرديئة يظهر تعبيرها اي أثرها عن قرب والرؤيا الجيدة انما يظهر تعبيرها بعد حين والسبب فيه ان حكمة الله تعالى تقتضي أن لا يحصل الاعلام بوصول الشر الا عند قرب وصوله حتي يكون الحزن والغم أقل وأما الاعلام بالخير فانه يحصل متقدما على ظهوره بزمان طويل حتي تكون البهجة الحاصلة بسبب توقع حصول ذكر الخير أكثر وهذا جري على ما هو الغالب والا فقد قيل لجعفر الصادق كم تتاخر الرؤيا فقال رأى النبي صلي الله عليه وسلم في منامه كأن كلبا أبقع يلغ في دمه فكان أي ذلك الكلب الابقع شمر اقاتل الحسين وكان أبرص فكان تاخير الرؤيا بعد خمسين سنة وجاء عن عمر بن شرحبيل ان رسول الله صلى الله عليه وسلم قال لخديجة اذا خلوت سمعت نداء أن يا محمد يا محمد وفى رواية أرى نورا أي يقظة لا مناما واسمع صوتا وقد خشيت أن يكون والله لهذا أمرا وفي رواية والله ما أبغضت بغض هذه الاصنام شيأ قط ولا الكهان واني لا أخشى أن اكون كاهنا أى فيكون الذى يناديني تابعا من الجن لان الاصنام كانت الجن تدخل فيها وتخاطب سدنتها والكاهن يأتيه الجني بخبر السماء وفى رواية واخشى أن يكون بي لجنون أي لمة من الجن فقالت كلا يا ابن عم ما كان الله ليفعل ذلك بك فوالله انك لتؤدى الامانة وتصل الرحم وتصدق الحديث وفى رواية ان خلقك الكريم أى فلا يكون للشيطان عليك سبيل استدلت رضي الله تعالى عنها بما فيه من الصفات العلية والاخلاق السنية على أنه لا يفعل به الا خير لان من كان كذلك لا يجزى الا خيرا ونقل الماوردي عن الشعبي أن الله قرن اسرافيل عليه السلام بنبيه ثلاث سنين يسمع حسه ولا يرى شخصه يعلمه الشيء بعد الشيء ولا يذكر له القرآن فكان في هذه المدة مبشرا بالنبوة وامهله هذه المدة ليتاهب لوحيه وفيه انه لو كان في تلك المدة مبشرا بالنبوة ما قال لخديجة ما تقدم الا أن يقال ما تقدم انما قاله لخديجة في اول الامر ويدل لذلك ما قيل أنه صلى الله عليه وسلم مكث خمس عشرة سنة يسمع الصوت احيانا ولا يري شخصا وسبع سنين يرى نورا ولم ير شيأ غير ذلك وان المدة التي بشر فيها بالنبوة كانت ستة أشهر من تلك المدة التي هي ثنتان وعشرون سنة وهذا الشيء الذى كان يعلمه له اسرافيل لم أقف على ما هو والله اعلم وبعد ذلك حبب الله اليه صلى الله عليه وسلم الخلوة التي يكون بها فراغ القلب والانقطاع عن الخلق فهي تفرغ القلب عن اشغال الدنيا الدوام ذكر الله تعالى فيصفو وتشرق عليه انوار المعرفة فلم يكن شيء احب اليه من ان يخلو وحده وكان يخلو بغار حرا بالمد والقصر وهذا الخيل هو الذى نادى رسول الله صلى الله عليه وسلم بقوله الى يا رسول الله لما قال له ثبير وهو على ظهره اهبط عني فاني اخاف ان تقتل علي ظهري فاعذب فكان صلى الله عليه وسلم يتحنث اى يتعبد به اي بغار حرا الليالى ذوات العدد ويروي اولات العدد اى مع ايامها وانما غلب الليالى لانها انسب بالخلوة قال بعضهم وايهم العدد لاختلافه بالنسبة الي المدد فتارة كان ثلاث ليال وتارة سبع ليال وتارة شهر رمضان او غيره وفى كلام بعضهم ما قد يدل على انه لم يختل صلى الله عليه وسلم اقل من شهر وحينئذ يكون قوله في الحديث الليالى ذوات العدد محمول على القدر الذي كان يتزود له فاذا فرغ زاده رجع الى مكة وتزود الى غيرها الى ان يتم الشهر وكذا قول بعضهم فتارة كان ثلاث ليال وتارة سبع ليال وتارة شهرا ولم يصح انه صلي الله

نفسى ان هذا الامر مايراد به الا أنا ثم مررت بصنم فاذا هاتف من جوفه يقول يا أيها الناس ذوو الاجسام ما أنتم وطائش الاحلام ومسند الحكم الى الاصنام اصبحتم كراتع الانعام اما ترون ما ارى امامى من ساطع يجلو دجى الظلام قد لاح للناظرين من تهام وقد بدا للناظر الشامى محمد ذوا البر والاكرام اكرمه الرحمن من امامى قد جاء بعد الشرك بالاسلام يامر بالصلاة والصيام والبر والصلاة للارحام ويزجر الناس عن الاثام فبادروا سبقا الى الاسلام بلا فتور ولا احجام (٢٧١) قال عمر فقلت والله ما اراه الا ارادني

عليه وسلم اختلى اكثر من شهر قال السراج البلقيني فى شرح البخارى لم يجىء فى الاحاديث التى وقفنا عليها كيفية تعبد عليه الصلاة والسلام هذا كلامه وسياتى بيان ذلك قريبا ثم اذا مكث صلى الله عليه وسلم تلك الليالى اى وقد فرغ زاده يرجع الى خديجة رضي الله تعالى عنها فيتزود لمثلها اى قيل وكانت زوادته صلى الله عليه وسلم الكعك والزبت وفيه ان الكعك والزيت يبقى المدة طويلة فيمكث جميع الشهر الذى يختلى فيه ثم رايت عن الحافظ ابن حجر مدة الخلوة كانت شهرا فكان يتزود لبعض ليالى الشهر فاذا نفد ذلك الزاد رجع الى اهله يتزود قدر ذلك ولم يكونوا فى سعة بالغة من العيش وكان غالب ادمهم اللبن واللحم وذلك لا يدخر منه لغاية شهر لئلا يسرع الفساد اليه ولا سيما وقد وصف بانه صلى الله عليه وسلم كان يطعم من يرد عليه هذا كلامه وهو يشير فيه الى ثلاثة أجوبة الاول انه لم يكن فى سعة بحيث يدخر ما يكفيه شهرا من الكعك والزيت الثاني ان غالب ادمهم كان اللحم واللبن وهو لا يدخر شهرا الثالث انه على فرض ان يدخر ما يكفيه شهرا اى من الكعك والزيت الا انه صلى الله عليه وسلم كان يطعم قريبا نفد ما أدخره وانما اختارت الزيت للادم لان دسومته لا ينفر منها الطبع بخلاف اللبن واللحم ومن ثم جاء ائتدموا بالزيت وادهنوا به فانه يخرج من شجرة مباركة وقوله ائتدموا من هذه الشجرة المباركة اي من عصارة ثمرة هذه الشجرة المباركة التى هي الزيتونة وهو الزيت وقيل لها مباركة لانها لا تكاد تنبت الا فى شريف البقاع التى بورك فيها كأرض بيت المقدس حتى فجاءه الحق وهو فى غار حراء اي فى اليوم والشهر المتقدم ذكره وعن عبيد بن عمير رضى الله عنه كان رسول الله صلى الله عليه وسلم يجاور فى حراء فى كل سنة شهرا وكان ذلك مما تتحنث فيه قريش فى الجاهلية اى المتألهين منهم اى وكان اول من تحنث فيه من قريش جده صلى الله عليه وسلم عبد المطلب فقد قال ابن الاثير اول من تحنث بحراء عبد المطلب كان اذا دخل شهر رمضان صعد حراء واطعم المساكين ثم تبعه على ذلك من كان يناله اى يتعبد ( ) كورقه بن نوفل وابي امية بن المغيرة وقد اشار الى تعبده صلى الله عليه وسلم صاحب الهمزية بقوله

الف النسك والعبادة والخلـ ـوة طفلا وهكذ النجباء
واذا حلت الهداية قلبا * نشطت فى العبادة الاعضاء

اى الف صلى الله عليه وسلم العبادة والخلوة فى حال كونه طفلا ومثل هذا الشان العلى شان الكرام وانما كان هذا الشان الكرام لانه اذا حلت الهداية قلبا نشطت الاعضاء فى العبادة لان القلب رئيس البدن المعول عليه فى صلاحه وفساده ولعل الخلوة فى كلام صاحب الهمزية المراد بها مطلق اعتزاله للناس واراد بطفلا زمن رضاعه صلى الله عليه وسلم عند حليمة فقد تقدم عنها رضى الله تعالى عنها انها قالت لما ترعرع رسول الله صلى الله عليه وسلم كان يخرج الى الصبيان وهم يلعبون فيتجنبهم لا خصوص اعتزاله الناس فى غار حرا فلا ينافى قوله طفلا ظاهر مما تقدم من ان خلوته صلى الله عليه وسلم بغار حرا كانت فى زمن تزوجه صلى الله عليه وسلم بخديجة رضى الله تعالى عنها فكان صلى الله عليه وسلم يجاور ذلك الشهر يطعم من جاء من المساكين اى لانه كان من نسل قريش فى الجاهلية اى فى ذلك المحل أن يطعم

ثم مررت بالضمار فاذا هاتف من جوفه يقول اودي الضمار وكان يعبد مرة قبل الكتاب وقبل بعث محمد ان الذى ورث النبـوة والهدي
* بعد ابن مريم من قريش مهتدى
سيقول من عبد الضمار ومثله
* ليت الضمار ومثله لم يعبد
ابشر ابا حفص بدين صادق
* يهدي اليك وبالكتاب المرشد
واصبر اباحفص فانك آمر
يأتيك عز غير عزبني عدى
لا تعجلن فانت ناصر دينه
* حقا يقينا باللسان وباليد
قال عمر رضى الله عنه فوالله لقد علمت انه ارادني فلقيني نعيم بن عبد الله النحام وكان يخفى اسلامه خوفا من قومه فقال اين تذهب قلت اريد ان هذا الصابيء الذى فرق امر قريش فاقتله فقال نعيم ياعمر اترى بني عبد مناف تاركيك تمشى على وجه الارض وبالغ في منعه ثم اراد ان يشغله عن ذلك بشيء آخر فقال له الا ترجع الى اهل بيتك فتقيم امرهم وذكر له اسلام اخته وزوجها سعيد بن زيد فذهب اليهم وذكر القصة بطولها وقيل ان الذى لقيه سعد بن ابى وقاص رضى الله عنه وكان قد اسلم قبل عمر رضى الله عنه فقال اين تريد يا عمر فقال اريد ان اقتل محمدا قال انت اصغر واحقر من ذلك تريد ان تقتل محمدا وتدعك بنو عبد مناف تمشي على الارض فقال له عمر ما اراك الا قد صبأت فابدابك فاقتلك فقال سعد اشهد ان لا اله الا الله وان محمدا رسول الله فسل عمر سيفه وسل سعد سيفه وشد كل منهما على

الآخر حتي كادا أن يختلطا قال سعد لعمر مالك لا تصنع هذا بختنك يزيد سعيد بن زيد وباختك فقال صباً قال نعم وأراد سعد بذلك صرفه عن رسول الله صلى الله عليه وسلم فتركه عمر وسار الى أخته الى آخر القصة ولا مانع انه لقي كلا من نعيم وسعد وحصل بينهما ماذكر وفي رواية ان سبب اسلامه رضي الله عنه انه دخل المسجد يريد الطواف فرأى النبي صلى الله عليه وسلم يصلي فقال لو سمعت لمحمد الليلة حتى اسمع مايقول وقلت ان دنوت منه استمع لاردعنه فجئت من قبل الحجر فدخلت تحت ثياب البيت وجعلت امشي حتي قمت في قبلته وسمعت قراءته فرق له قلبي فبكيت وداخلني الاسلام فمكثت حتي انصرف فتبعته فالتفت في اثناء طريقه فرآني فظن اني انما تبعته لاذويه فنهمني اي زجرني بشدة ثم قال ماجاء بك في هذه الساعة قلت جئت لاومن بالله ورسوله وماجاء من عند الله فحمد الله ثم قال هداك الله ثم مسح صدري ودعا لي بالثبات ثم انصرفت عنه ودخل بيته والنهم انما يطلق حقيقة على زجر الاسد ففيه من شجاعته صلي الله عليه وسلم مالا يخفى * وفي رواية عن عمر رضي الله عنه قال خرجت أتعرض رسول الله صلى الله عليه وسلم قبل ان أسلم فوجدته قد سبقني الى المسجد فقمت خلفه فاستفتح بسورة الحاقة فجعلت اتعجب من تاليف القرآن فقلت هو شاعر كما قالت قريش فقرأ انه لقول رسول كريم وماهو بقول شاعر قليلا ما تؤمنون فقلت كاهن علم ما في نفسي فقرأ ولا بقول كاهن قليلا ما تذكرون الى اخر السورة فوقع الاسلام مني كل موقع * وذهب واحتجوا مرة هو وأبوجهم يريدان الفتك بالنبي صلى الله عليه وسلم فوجداه في بيته قائما يصلي وكان ذاك بالليل فسمعا قراءته صلى الله عليه وسلم وكان يقرأ في سورة الحاقة فلما وصل الى قوله تعالى فاما ثمود فاهلكوا بالطاغية وأما عاد فاهلكوا بريح صرصر عاتية دخلهما رعب شديد فقال احدهما للآخر الوحا الوحا اي الرواح بسرعة خوفا من نزول العذاب * والحاصل ان الاسباب

الرجل من جاءه من المساكين وقد قيل ان هذا كان تعبده في غار حرا أي مع الانقطاع عن الناس والا فمجرد اطعام المساكين لا يختص بذلك المحل الا ان كان ذلك المحل صار في ذلك الشهر مقصودا للمساكين دون غيره وقيل كان تعبده صلى الله عليه وسلم التفكر مع الانقطاع عن الناس أي لا سيما ان كانوا على باطل لان في الخلوة يخشع القلب وينسى المالوف من مخالطة أبناء الجنس المؤثرة في البنية البشرية ومن ثم قيل الخلوة صفوة الصفوة وقول بعضهم كان يتعبد بالتفكر أي مع الانقطاع عما ذكرنا والا فمجرد التفكر لا يختص بذلك المحل الا ان يدعى ان التفكر فيه أتم من التفكر في غيره لعدم وجود شاغل به وقيل تعبده صلى الله عليه وسلم كان بالذكر وصححه في سفر السعادة وقيل بغير ذلك من ذلك الغير انه قيل كان يتعبد قبل النبوة بشرع ابراهيم وقيل بشريعة موسى غير ما نسخ منها في شرعنا وقيل بكل ما صح انه شريعة لمن قبله غير ما نسخ من ذلك في شرعنا وفي كلام الشيخ محيي الدين بن العربي تعبد صلى الله عليه وسلم قبل نبوته بشريعة ابراهيم حتي فجاءه الوحي وجاءته الرسالة فالولي الكامل يجب عليه متابعة العمل بالشريعة المطهرة حتى يفتح الله له في قلبه عين الفهم عنه فيلهم معاني القرآن ويكون من المحدثين بفتح الدال ثم يصير الى ارشاد الخلق وكان ﷺ اذا قضى جواره من شهره ذلك كان أول ما يبدأ به اذا انصرف قبل ان يدخل بيته الكعبة فيطوف بها سبعا أو ماشاء الله تعالى ثم يرجع الى بيته حتى اذا كان الشهر الذي أراد الله تعالى به ما أراد اي من كرامته ﷺ وذلك شهر رمضان وقيل شهر ربيع الاول وقبل شهر رجب خرج رسول الله صلى الله عليه وسلم الى حراكما كان يخرج لجواره ومعه أهله أي عياله التي هي خديجة رضي الله تعالى عنها امامع اولادها أو بدونهم حتي اذا كانت الليلة التي اكرمه الله تعالى فيها برسالته ورحم العباد بها وتلك الليلة ليلة سبع عشرة من ذلك الشهر وقيل رابع عشريه وقيل كان ذلك ليلة ثمان من ربيع الاول اي وقيل ليلة ثالثة قال بعضهم القول بانه في ربيع الاول يوافق القول بانه بعث على رأس الاربعين لان مولده صلى الله عليه وسلم كان في ربيع الاول على الصحيح اي وهو قول الاكثرين وقيل كان ذلك ليلة أو يوم السابع والعشرين من رجب فقد أورد الحافظ الدمياطي في سيرته عن ابي هريرة رضي الله تعالى عنه قال من صام يوم سبع وعشرين من رجب كتب الله تعالى صيام ستين شهرا وهو اليوم الذي نزل فيه جبريل علي النبي صلى الله عليه وسلم بالرسالة وأول يوم هبط فيه جبريل هذا كلامه اي اول يوم هبط فيه على النبي صلى الله عليه وسلم ولم يهبط عليه قبل ذلك وسياتي في بعض الروايات ان جبريل عليه السلام نزل في سحر تلك الليلة التي هي ليلة الاثنين ويجوز أن يكون كل من تلك الليالي كانت ليلة الاثنين فقد جاء ان رسول الله ﷺ قال لبلال لا يفوتك صوم يوم الاثنين لاني ولدت فيه ونبئت فيه فلا مخالفة بين كونه نبيء في الليل وبين كونه نبيء في اليوم لان وقت السحر قد يلحق بالليل وفي كلام بعضهم اتاه صلى الله عليه وسلم جبريل ليلة السبت وليلة الاحد ثم ظهر له بالرسالة يوم الاثنين لسبع عشرة خلت من رمضان في حرا فجاءه بامر الله تعالى وهذا القول اي ان البعث كان في رمضان قال به جماعة منهم الامام الصرصري حيث قال

وأتت عليه اربعون فاشرقت * شمس النبوة منه في رمضان

المقتضية لاسلام عمر رضى الله عنه تكررت وكثرت وكان السبب في ذلك ان يمكن الله الاسلام في قلبه ويثبته عليه حتي ينصر به دينه ونبيه صلى الله عليه وسلم وان الامر كذلك * قال ابن عباس رضى الله عنهما لما أسلم عمر رضى الله عنه قال جبريل للنبي صلى الله عليه وسلم لقد استبشر أهل السماء باسلام عمر لان الله أعز به الدين ونصر به المستضعفين * وقال ابن مسعود رضى الله عنه كان اسلام عمر عزا وهجرته نصرا وامارته رحمة والله ما استطعنا ان نصلي حول البيت ظاهرين حتى أسلم عمر رضي الله عنه رواه ابن ابي شيبة والطبراني قال المشركون انتصف القوم وروى انه لما أسلم قال يارسول الله لاينبغى ان يكتم هذا الدين أظهر دينك فخرج ومعه المسلمون وعمر أمامهم معه سيف ينادى لا اله الا الله محمد رسول الله قال فان تحرك واحد منهم أمكنت سيفي منه ثم تقدم أمامه صلى الله عليه وسلم يطوف ويحميه حتي فرغ من طوافه رواه ابن ماجه وقال صهيب لما اسلم عمر رضى الله عنه ولما رأيت قريش عزة النبي صلى الله عليه وسلم بمن معه باسلام عمر رضى الله عنه وعزة اصحابه بالحبشة وفشوا الاسلام في القبائل أجمعوا على ان يقتلوا النبي صلى الله عليه وسلم وقالوا قد أفسد أبناءنا ونساءنا وقالوا لقومه خذوا منا دية مضاعفة ويقتله رجل من غير قريش فتريحوننا وتريحون أنفسكم فبلغ ذلك أبا طالب فجمع بنى هاشم وبنى المطلب فأمرهم فدخلوا

واحتجوا بان أول ما أكرمه الله تعالي بنبوته انزل عليه القرآن وأجيب بان المراد بنزول القرآن في رمضان نزوله جملة واحدة في ليلة القدر الى بيت العزة في سماء الدنيا قال رسول الله صلى الله عليه وسلم فجاءني وانا نائم بنمط وهو ضرب من البسط وفي رواية جاءني وانا نائم بنمط من ديباج فيه كتاب اى كتابة فقال اقرأه فقلت ما اقرأ اى انا أمي لا احسن القراءة اى قراءة المكتوب او مطلقا فغطني أو فغتني بالتاء بدل من الطاء به أي غمني بذلك النمط بان جعله على فمه وانفه قال حتى ظننت انه الموت ثم ارسلني فقال اقرأ أى من غير هذا المكتوب فقلت ماذا اقرأ وما اقول ذلك الا افتداء منه أي تخلصا منه ان يعود لى بمثل ما صنع اي انما استفهمت عما اقرأ ولم اخف خوفا ان يعود لى بمثل ما صنع عند النفي اى وفي رواية فقلت والله ما قرأت شيأ قط وما ادرى شيأ اقرأه اى لانى ما قرأت شيئا فهو من عطف السبب على المسبب قال اقرأ باسم ربك الذى خلق خلق الانسان من علق اقرأ وربك الاكرم الذي علم بالقلم علم الانسان مالم يعلم فقرأتها فانصرف عني وهببت اى استيقظت من نومى فكانما كتب في قلبي كتابا اقول اى استقر ذلك في قلبي وحفظته ثم لا يخفي ان كلام هذا البعض وهو انه جاء ليلة السبت وليلة الاحد ثم ظهر له يوم الاثنين محتمل لان يكون اتاه بذلك النمط فى ليلة السبت وليلة الاحد وسحر يوم الاثنين وهو نائم لا يقظة بقوله ثم هببت من نومى ولا ينافى ذلك قوله ثم ظهر له بالرسالة اي اعلن له بما يكون سببا للرسالة الذى هو اقرأ الحاصل في اليقظة وحينئذ يكون تكرر مجيئه هو السبب في استقرار ذلك فى قلبه صلي الله عليه وسلم وحينئذ لا يبعده قوله في الليلة الثانية قرأت شيأ لان المراد لم يتقدم لى قراءة قبل مجيئك الي ولا يبعده ايضا قوله ما ادرى ما اقرأ لانه لم يستقر ذلك فى قلبه لما علمت ان سبب الاستقرار التكرر فلم يستقر ذلك في قلبه ﷺ في الليلة الاولى وفي سير الشامى ان مجيء جبريل عليه السلام له صلى الله عليه وسلم بالنمط لم يتكرر وانه كان قبل دخوله صلي الله عليه وسلم غار حرا وهذا السياق يدل على انه كان بعده وفى سفر السعادة ما يقتضي انه جاء بالنمط يقظة في حرا ونصه فبينما هو في بعض الايام قائم على جبل حرا اذ ظهر له شخص وقال ابشر يا محمد انا جبريل وانت رسول الله لهذه الامة ثم اخرج له قطعة نمط من حرير مرصعة بالجواهر ووضعها في يده وقال اقرا قال والله ما انا بقارىء ولا ادري فى هذه الرسالة كتابة اى لا اعلم ولا اعرف المكتوب فيها قال فضمني اليه وغطني حتى بلغ منى الجهد فعل ذلك بى ثلاثا وهو يامرنى بالقراءة ثم قال اقرا باسم ربك هذا كلامه فليتامل والله اعلم قال فخرجت اى من الغار اى وذلك قبل مجيء جبريل اليه صلي الله عليه وسلم باقرا خلافا لما يقتضيه السياق حتي اذا كنت فى شط من الجبل اى في جانب منه سمعت صوتا من السماء يقول يا محمد انت رسول الله وانا جبريل فوقفت انظر اليه فاذا جبريل على صورة رجل صاف قدميه اى رفي رواية واضعا احدى رجليه على الاخرى في افق السماء اى نواحيها يقول يا محمد انت رسول الله وانا جبريل فوقفت انظر اليه فما اتقدم وما اتاخر وجعلت اصرف وجهي عنه في آفاق السماء فلا انظر فى ناحية منها الا رايته كذلك فما زلت واقفا ما اتقدم امامى وما ارجع ورائى حتي بعثت خديجة رسلها فى طلبى فبلغوا مكة ورجعوا اليها وانا واقف فى مكانى ذلك ثم انصرف عني وانصرفت راجعا الى اهلى حتى اتيت خديجة اي في الغار فجلست الى فخذها

شعبهم وادخلوا رسول الله صلى الله عليه وسلم معهم ومنعوه ممن اراد قتله واجاب كل منهم اباطالب لذلك ، ومنهم وكافرهم وانما فعلوا ذلك حمية على عادة العرب فى المناصرة وانخذل عنهم بنو عمهم عبد شمس ونوفل ولذا قال ابو طالب فى قصيدة جزى الله عنا عبد شمس ونوفلا * عقوبة شر عاجلا غير آجل وقال فى قصيدة اخرى جزى الله عنا عبد شمس ونوفلا * وتيما ومخزوما عقوقا ومأثما فلما رات قريش ذلك اجتمعوا وائتمروا

أى تشاوروا أن يكتبوا كتابا يتعاقدون فيه على بنى هاشم وبنى المطلب ان لا ينكحوا اليهم أي لا يتزوجوا منهم ولا ينكحوهم أى يزوجوهم ولا يبيعوا منهم شيا ولا يتبايعوا ولا يقبلوا منهم صلحا أبدا ولا تاخذهم بهم رأفة حتى يسلموا رسول الله صلى الله عليه وسلم للقتل أى يخلوا بينهم وبينه وكتبوه فى صحيفة بخط منصور بن عكرمة فشلت يده وهلك على كفره وقيل بخط بغيض بن عامر بن هاشم ابن عبد مناف بن عبد الدار (٢٧٤) ابن قصى فشلت يده وهو بغيض كاسم هلك على كفر ووقيل بخط النضر بن الحرث

فدعا عليه صلى الله عليه وسلم فشلت بعض أصابعه وقتل يوم بدر كافرا وقيل بخط هشام ابن عمرو بن الحرث العامرى وهو من الذين سعوا في نقضها كما سياتى وقد اسلم رضى الله عنه يوم الفتح وكان من المؤلفة وقيل بخط طلحة بن ابي طلحة العبدرى وقيل بخط منصور بن عبد شرحبيل ابن هاشم وجمع باحتمال ان يكونوا كتبوا منها نسخا واخذ كل جماعة عندهم منها نسخة وعلقوا صحيفة منها في الكعبة هلال المحرم سنة سبع من النبوة وكان اجتماعهم وتحالفهم ومكاتبتهم بخيف بني كنانة وهو المحصب فانحاز بنو هاشم وبنو المطلب الى ابي طالب ودخلوا معه الشعب كما تقدم الا ابا لهب فكان مع قريش فاقاموا على ذلك سنتين وقيل ثلاث سنين وجزم به موسى بن عقبة امام المغازي حتى جهدوا لقطعهم عنهم الميرة والمادة وكانوا لا يصل اليهم شئ الا سرا ويخرجون من الموسم الي بالهمز الموسم لاجل الحج فلا يمنعونهم من ذلك وفي الصحيح انهم جهدوا في الشعب حتى كانوا يأكلون الجلود وورق الشجر وفى كلام السهيلى كانوا اذا قدمت العير مكة يأتى احدهم السوق ليشترى شيا من الطعام ليقتاته فيقوم ابو لهب فيقول يا معشر قريش التجار غالوا على اصحاب محمد حتى لا يدركوا شيا معكم فقد علمتم حالي ووفاء ذمتي فيزيدون عليهم فى السلعة قيمتها اضعافا مضاعفة حتى

مضيفا اليها أى مستندا اليها فقالت يا أبا القاسم اين كنت فوالله لقد بعثت رسلى فى طلبك فبلغوا مكة ورجعوا الى * أقول وهذا يدل على ان خديجة رضي الله تعالى عنها كانت معه بغار حرا وهو الموافق لما تقدم من قوله ومعه أهله أى خديجة رضي الله تعالى عنها على ما تقدم وقد يخالف ذلك ماروى ان خديجة رضي الله تعالى عنها صنعت طعاما ثم ارسلته الى رسول الله صلي الله عليه وسلم فلم تجده بحراء فارسلت فى طلبه الى بيت اعمامه وأخواله فلم تجده فشق ذلك عليها فبينما هي كذلك اذ أتاها فخدثها بما رأى وسمع فان هذا يدل على انها لم تكن معه صلى الله عليه وسلم بحرا وقد يقال يجوز ان تكون خرجت معه أولا وارسلت رسلها اليه صلى الله عليه وسلم وهى بحرا فلم تجده وان الرسل اخطؤا المحل وقوفة صلي الله عليه وسلم بالجبل الذى هو حرا ثم رجعت الي مكة وأرسلت رسلها اليه صلى الله عليه وسلم بحراء لاحتمال عوده اليه ثم ارسلت الى بيت أعمامه واخواله لما لم تجده صلي الله عليه وسلم بحراء فارسالها تكرر مرتين مع اختلاف محلها ويكون قوله وانصرفت راجعا الى اهلى أى بمكة لا بحراء لانه يجوز أن يكون بلغه رجوع خديجة رضى الله تعالى عنها الى مكة هذا على مقتضي الجمع وأما على ظاهر الرواية الاولى يكون رجوعه الى أهله بحراء كما ذكرنا وهو يدل على ان خروجه صلى الله عليه وسلم الى شط الجبل كان من غار حرا كما ذكرنا لا من مكة الذى يدل عليه قول الشمس الشامى فخرج مرة اخرى الي حراء قال فخرجت حتي اتيت الشط من الجبل سمعت صوتا الى آخره فليتامل والله اعلم قال ثم حدثتها بالذي رأيت اى من سماع الصوت ورؤية جبريل وقوله له يا محمد انت رسول الله فقالت ابشر يا ابن عمي واثبت فوالذي نفسي بيده انى لارجو ان تكون نبي هذه الامة ثم قامت فجمعت عليها ثيابها أى التى تتجمل بها عند الخروج ثم انطلقت الى ورقة بن نوفل فاخبرته بما اخبرها به رسول الله صلي الله عليه وسلم انه رأي وسمع اى رأي جبريل وسمع منه انت رسول الله وانا جبريل فقال ورقة قدوس قدوس بالضم والفتح والذى نفسي بيده لئن كنت صدقت يا خديجة لقد جاء الناموس الاكبر الذى يأتى موسى الذي هو جبريل وانه لنبي هذه الامة فقولى له يثبت والقدوس الطاهر المنزه عن العيوب وهذا يقال للتعجب أى وجاء بدل قدوس سبوح سبوح وما لجبريل يذكر في هذه الارض التى تعبد فيها الاوثان جبريل أمين الله بينه وبين رسله اي لان هذا الاسم لم يكن معروفا بمكة ولا غيرها من بلاد العرب فرجعت خديجة الى رسول الله صلى الله عليه وسلم فاخبرته بقول ورقة بن نوفل فلما قضي رسول الله صلي الله عليه وسلم جواره وانصرف أى فرغ ما تزوده وليس المراد انقضاء جواره بانقضاء الشهر لان ذلك كان قبل ان يجيء اليه جبريل باقرأ باسم ربك يقظه كما تقدم اي وذلك كان فى الشهر الذى أكرمه الله فيه برسالته فعند ذلك صنع كما كان يصنع بدأ بالكعبة فطاف بها فلقيه ورقة بن نوفل وهو يطوف بالكعبة فقال له يا ابن اخى اخبرني بما رأيت وسمعت فاخبره رسول الله صلى الله عليه وسلم فقال له ورقة والذى نفسي بيده انك لنبي هذه الامة ولقد جاءك الناموس الاكبر الذى جاء موسى ولتكذبنه ولتؤذينه ولتقاتلنه ولتخرجنه يهاء السكب ولا تكون الا ساكنة ولئن انا ادركت ذلك اليوم لانصرن الله نصرا يعلمه ثم ادنى ورقة رأسه صلي الله عليه وسلم منه وقيل بافوخه اى وسط راسه لان اليافوخ

يرجع الرجل منهم الي اطفاله وهم يتضاغون من الجوع وليس في بيته شئ يعللهم به فيغدو التجار على أبي لهب بما كسد في أيديهم فيربحهم ويضعف لهم الثمن وخروج احدهم الى السوق عند قدوم العير لا ينافي منعهم من الاسواق والمبايعة أى عموما * لما دخل النبي صلى الله عليه وسلم الشعب ومن معه من بني هاشم والمطلب أمر من كان بمكة من المسلمين ان يخرجوا الى ارض الحبشة الخروج الاخير وقد تقدم الكلام على ذلك مستوفي وكان يصلهم في الشعب هشام بن عمرو العامري أسلم بعد ذلك رضى الله عنه وكان من أشد الناس قياما في نقض الصحيفة كما سياتي وكانت صلته لهم بما يقدر عليه من الطعام أدخل عليهم في ليلة ثلاث احمال طعاما فعلمت قريش فمشوا اليه حين أصبح فكلموه فقال اني غير عائد لشئ خالفتكم فيه فانصرفوا عنه ثم عاد الثانية فادخل عليهم حملا أو حملين فعالظته قريش أى أغلظوا له في القول وهموا بقتله فقال لهم أبو سفيان بن حرب دعوه رجل وصل أهله ورحمه اما اني احلف بالله لو فعلنا مثل ما فعل لكان أحسن بنا وكان ممن يصلهم بالطعام أيضا حكيم ابن حزام فلقيه ابو جهل مرة ومع حكيم غلام يحمل قمحا يريد به عمته خديجة زوج النبي صلى الله عليه وسلم ورضى عنها وهي معه في الشعب فقال أبو جهل لحكيم تذهب بالطعام لبني هاشم والله لا تذهب أنت وطعامك حتى أفضحك بمكة فحضرهما أبو البحترى فقال لابي جهل مالك وماله فقال له أبو جهل يحمل الطعام لبني هاشم فقال له أبو البحترى طعام كان لعمته عنده أفتمنعه ان يأتيها بما خل سبيل الرجل فابي أبو جهل حتى نال أحدهما من الآخر فاخذ أبو البحترى لحى بعير فضرب به أبا جهل وشجه ووطئه وطئا شديدا فانكف عن ذلك وأبو البحترى هذا ضبطه بعضهم بالحاء المهملة وبعضهم بالخاء المعجمة والاول اصح وهو ممن قتل كافرا يوم بدر وكان ابو طالب مدة اقامتهم بالشعب يامره

بالهمز وسط الراس اذا استد وقبل استداده كما في رأس الطفل يقال له الفادية ثم انصرف رسول الله صلى الله عليه وسلم الى منزله اى ولا مانع من تكرار مراجعة ورقة فتارة قال قدوس قدوس وتارة قال سبوح سبوح أو جمع بين ذلك في وقت واحد وبعض الرواة اقتصر على أحد اللفظين (وقد جاء) ان ابا بكر رضى الله تعالى عنه دخل على خديجة اى وليس عندها رسول الله صلى الله عليه وسلم فقالت له ياعتيق اذهب بمحمد صلى الله عليه وسلم الى ورقة اي بعد ان أخبرته بما اخبرها به رسول الله صلى الله عليه وسلم كما سيذكر فلما دخل رسول الله صلى الله عليه وسلم أخذ ابو بكر بيده فقال انطلق بنا الي ورقة وذهب به الي ورقه فقال له رسول الله صلى الله عليه وسلم اذا اخلوت وحدى سمعت نداء خلفي يا محمد يا محمد فانطلق هار بالي الارض فقال له لا تفعل اذا اتاك فاثبت حتي تسمع ما يقول ثم ائتني أي وهذا قبل ان يراه ويجتمع به ويحيي اليه بالقرآن وحينئذ يكون تكرر سؤال ورقة ثلاث مرات الاولي على يد ابي بكر رضى الله تعالى عنه وذلك قبل ان يري جبريل والثانية التى راى فيها جبريل وسمع منه ولم يجتمع به وذاك عند اجياء صلى الله عليه وسلم في المطاف والثالثة التي مد مجيء جبريل له يقظه بالقرآن أى باقرأ باسم ربك على المشهور من أنه أول ما نزل وذلك على يد خديجه ولا ينافي ذلك ما ذكره الحافظ ابن حجر كما سياتى ان القصة واحدة لم تتعدد ويخرجها متحد لان مراده قصة مجيء جبريل له يقظة باقرأ باسم ربك وسياتى ما فيه * وانما قال ورقة له ﷺ يا ابن اخى قيل لانه يجتمع مع عبد الله والد النبي صلى الله عليه وسلم في قصي فكان عبد الله بمثابة الاخ له او انه قال ذلك توقيرا له وانما ذكر ورقة موسى دون عيسي عليهما الصلاة والسلام مع ان عيسي اقرب منه وهو على دينه لانه كان على دين موسى ثم صار على دين عيسى عليهما الصلاة والسلام أى كان يهودا ثم صار نصرانيا اى لان نبوة موسى عليه الصلاة والسلام مجمع عليها اى على انها ناسخة لما قبلها وان شريعة عيسي عليه الصلاة والسلام قيل انها متممة ومقررة لشريعة موسى عليه الصلاة والسلام لا ناسخة لها قيل ولان ورقة كان ممن تنصر اى كما علمت والنصارى لا يقولون بنزول جبريل على عيسى عليه الصلاة والسلام اى بل كان يعلم الغيب لانهم يقولون فيه انه احد الاقانيم الثلاثة اللاهوتية وذلك الاقنوم هو اقنوم الكلمة التي هي العلم حل بناسوت المسيح واتحد به فلذلك كان يعلم علم الغيب ويخبر بما في الغد (أقول) وفيه ان في رواية وانك على مثل ناموس موسي وعيسي عليهما الصلاة والسلام أى ففي بعض الروايات جمع وفي بعضها اقتصر على موسي وفي الاقتصار على موسي دون الاقتصار علي عيسى ما علمت ثم رأيت انه جاء في غير الصحيح الاقتصار على عيسي فقال هذا الناموس الذى نزل علي عيسى فهو كما جاء الجمع بينهما جاء الاقتصار على كل منهما ولا ينافى ذلك اى مجيء جبريل لعيسى ما تقدم عن النصارى من أنهم لا يقولون بنزول جبريل على عيسي لجواز ان يكون المراد لا ينزل عليه دائما وابدا بالوحي بل في بعض الاحيان وفي بعضها يعلم الغيب بغير واسطة ثم رأيت في فتح الباري ان عند اخبار خديجة لورقة بالقصة قال لها هذا ناموس عيسى بحسب ما هو فيه من النصرانية وعند اخبار النبي صلى الله عليه وسلم له بالقصه قال له هذا ناموس موسي للمناسبة بينهما لان موسي أرسل بالنقمة على فرعون وقد وقعت النقمة على

صلى الله عليه وسلم فيأتي فراشه كل ليلة حتى يراد من أراد به شرا وغائلة فاذا نام الناس أمر احد بنيه أو اخوانه أو بني عمه أن يضطجع على فراش المصطفى صلى الله عليه وسلم ويأمره هو أن يأتي بعض فرشهم فيرقد عليها وهذا على ما جرت به العادة من الاحتراس بالامور العادية والا فهو صلى الله عليه وسلم محفوظ ومعصوم من القتل وولد عبد الله بن عباس رضي الله عنهما وهم بالشعب ثم ان الله تعالى أوحى الى النبي صلى الله عليه وسلم ان الارضة اكلت جميع ما في الصحيفة من القطيعة والظلم فلم تدع سوى اسم الله فقط

يد نبينا صلى الله عليه وسلم على فرعون هذه الامة الذى هو ابو جهل هذا كلامه فليتامل وقد جاء انه صلى الله عليه وسلم قال فى حق ابي جهل في يوم بدر هذا فرعون هذه الامة والله اعلم (وعن عائشه) رضي الله تعالي عنها جاءه الملك سحرا أى سحر يوم الاثنين يقظة لا مناما أى بغير نمط فقال له اقرأ قال ما أنا بقارئ أي لا اوجد القراءة قال فاخذني فغطني أي ضمني وعصرني وفى لفظ فاخذ بحلقي حتى بلغ مني الجهد ثم أرسلني فقال اقرأ فقلت ما أنا بقارئ أي لا احسن القراءة أى لا أحفظ شيا اقرؤه فاخذني فغطني الثانية حتى بلغ مني الجهد ثم أرسلني فقال اقرأ فقلت ما أنا بقارئ أي شئ اقرؤه وفيه انه لو كان كذلك لقال ما أقرأ وماذا اقرأ الان يقال اطلق ذلك واراد لازمه الذى هو الاستفهام خصوصا وقد قدمه قال فاخذني فغطني الثالثة حتى بلغ مني الجهد ثم ارسلني فقال اقرأ باسم ربك الذى خلق خلق الانسان من علق اقرأ وربك الاكرم الذى علم بالقلم علم الانسان مالم يعلم * أقول فقولنا أى بغير نمط هو ظاهر الروايات ويجوز ان يكون لفظ النمط سقط في هذه الرواية كغيرها من الروايات ويؤيده اقتصار السيرة الهشامية على مجيئه بالنمط وايضا كيف الجمع بين قوله هنا ما ذكر وبين قوله هناك فكانما كتب في قلبي كتابا وما بالعهد من قدم الان يقال يجوز ان يكون صلى الله عليه وسلم جوز ان يكون جبريل يريد منه قراءة غير الذى أقراه وكتب في قلبه ولا يخفى انه علم ان قول جبريل اقرأ امر بالقراءه وفيه انه من التكليف بما لا يطاق اى فى الحال أى ومن ثم ادعى بعضهم انه لمجرد التنبيه واليقظه لما يلقى اليه وفيه انه لو كان كذلك لم يحسن ان يقال في جوابه ما انا بقارئ الذي معناه لا اوجد القراءة الان يقال جبريل عليه السلام اراد التنبيه لا الامر وجوابه صلى الله عليه وسلم بناء على مقتضى ظاهر اللفظ وعلم ان قوله صلى الله عليه وسلم ما انا بقارئ في المواضع الثلاثة معناه مختلف ففي الاول معناه الاخبار بعدم ايجاد القراءة والثاني معناه الاخبار بانه لا يحسن شيا يقرؤه وان كان ذلك هو مستند الاول والثالث معناه الاستفهام عن اى شئ يقرؤه فيه ما علمت وبعضهم جعل قوله الاول لا اقرأ لا أحسن القراءة بدليل انه جاء فى بعض الروايات ما أحسن ان اقرأ وحينئذ يكون بمعنى الثاني فيكون تاكيدا له اى العرض منهما شيء واحد * قال بعضهم وجه المناسبة بين الخلق من العلق والتعليم وتعلم العلم اى ادني مراتب الانسان كونه علقة واعلاها كونه عالما فالله سبحانه وتعالي امتن على الانسان بنقله من ادني المراتب وهى العلقة الى اعلاها وهي تعلم العلم * وقد اشتملت هذه الآيات على براعة الاستهلال وهو ان يشتمل اول الكلام على ما يناسب الحال للتكلم فيه ويشير الى ما سبق الكلام لاجلها فانها اشتملت على الامر بالقراءة والبداءة فيها باسم الله الى غير ذلك مما ذكره في الاتقان قال فيه ومن ثم قيل انها جديرة ان تسمى عنوان القرآن لان عنوان الكتاب ما يجمع مقاصده بعبارة موجزة فى اوله وكرر جبريل الغط ثلاثا للمبالغة واخذ منه بعض التابعين وهو القاضى شرح ان المعلم لا يضرب الصبي على تعليم القرآن اكثر من ثلاث ضربات وأورد الحافظ السيوطى عن الكامل لابن عدى بسند ضعيف عن ابن عمر رضى الله تعالى عنهما ان النبي صلى الله عليه وسلم نهى أن يضرب المؤدب الصبي فوق ثلاث ضربات * وذكر السهيلى ان في ذلك اى الغط ثلاثا اشارة الى انه صلى الله عليه وسلم يحصل له

وكانوا يكتبون باسمك اللهم وفي رواية لم تترك الارضة في الصحيفة اسما لله عز وجل الا اكلته وبقي ما فيها من شرك وقطيعة رحم قال الحلبي والرواية الاولى اثبت من الثانية وجمع بين الروايتين بانهم كتبوا نسخا فاكلت الارضة من بعضها ما عدا اسم الله لئلا يجتمع اسم الله مع ظلمهم واكلت من بعضها ظلمهم لئلا يجتمع مع اسم الله تعالى فاخبر النبي صلى الله عليه وسلم عمه ابا طالب بذلك فقال يا ابن اخى ارب اخبرك بهذا قال نعم قال والثواقب ما كذبني قط فانطلق في عصابة من بني هاشم والمطلب حتى اتوا المسجد فانكر قريش ذلك وظنوا انهم خرجوا من شدة البلاء ليسلموا رسول الله صلى الله عليه وسلم اليهم فقال أبو طالب يا معشر قريش جرت بيننا وبينكم امورا لم تذكر في صحيفتكم فاتوا بها لعل ان يكون بيننا وبينكم صلح وانما قال ذلك خشية ان ينظروا فيها قبل ان ياتوا بها فاتوا بها وهم لا يشكون ان ابا طالب يدفع اليهم النبي صلى الله عليه وسلم فوضعوها بينهم وقبل ان تفتح قالوا لابي طالب قد آن لكم ان ترجعوا عما احدثتم علينا وعلى انفسكم فقال انما أتيتكم فى امر هو نصف بيننا وبينكم ان اخي اخبرني ولم يكذبني ان الله قد بعث على صحيفتكم دابة فلم تترك فيها اسم الله تعالى الا اكلته وتركت فيها غدركم وتظاهركم علينا بالظلم وفى رواية اكلت غدركم وتظاهركم علينا بالظلم وتركت كل اسم الله تعالى فان كان كما

يقول فافيقوا أى اقلعوا عما أنتم عليه فوالله لا نسلمه حتى نموت من عند آخرنا وان كان باطلا دفعناه اليكم فقتلتم أو استحييتم فقالوا رضينا ففتحوها فوجدوها كما قال صلى الله عليه وسلم فقالوا هذا سحر ابن اخيك، زادهم ذلك بغيا وعدوانا وقد جاء ان أباطالب قال لهم بعد ا وجدوا الامر كما أخبر به صلى الله عليه وسلم علام نحصر ونحبس وقد بان الامر وتبين انكم الى بالظلم والقطيعة ودخل دور من معه بين أستار الكعبة وقال اللهم انصرنا على من ظلمنا وقطع أرحامنا واستحل مايحرم عليه منا ثم انصرف هو ومن معه الى

شدائد ثلاث ثم يحصل له الفرج بعد ذلك فكانت الاولى ادخال قريش له صلى الله عليه وسلم الشعب والتضييق عليه والثانية اتفاقهم على الاجتماع على قتله صلى الله عليه وسلم والثالثة خروجه من أحب البلاد اليه وجاءه صلى الله عليه وسلم جبريل ومكائيل أي قبل قول جبريل له أقرأ فشق جبريل بطنه وقلبه الى اخر ما تقدم في الكلام على أمر الرضاع ثم قال له جبريل اقرأ الحديث فعلم ان اقرأ باسم ربك نزلت من غير بسملة وقد صرح بذلك الامام البخاري وماورد عن ابن عباس رضي الله تعالى عنهما ان اول مانزل جبريل على محمد صلى الله عليه وسلم قال يامحمد استعذ بالله السميع العليم من الشيطان الرجيم ثم قال قل بسم الله الرحمن الرحيم ثم قال اقرأ باسم ربك قال الحافظ ابن كثير هذا الاثر غريب في اسناده ضعف وانقطاع اي فلا يدل للقول بان اول مانزل بسم الله الرحمن الرحيم حكاه ابن النقيب في مقدمة تفسيره وبه يرد على الجلال السيوطي حيث قال وعندي فيه ان هذا لا يعد قولا يرأسه فان من ضرورة نزول السورة أى سورة اقرأ نزول البسملة معها فهي أول آية نزلت على الاطلاق هذا كلامه والله اعلم * قال الحافظ ابن حجر هذا الذي وقع له صلى الله عليه وسلم في ابتداء الوحي من خصائصه اذ لم ينقل عن احد من الانبياء عليهم الصلاة والسلام أنه جرى له عند ابتداء الوحي مثل ذلك ولما قر أرسول الله صلى الله عليه وسلم تلك الآية رجع بها ترجف بوادره والبادرة اللحمة التي بين المنكب والعنق تتحرك عند الفزع ويقال لها الفريصة والفرائص اى (وفي رواية) فؤاده اى قلبه ولا مانع من اجتماع الامرين لان تحرك البادرة ينشأ عن فزع القلب حتى دخل صلى الله عليه وسلم على خديجة فقال زملوني زملوني اى غطوني بالثياب فزملوه حتى ذهب عنه الروع بفتح الراء اى الفزع ثم اخبرها الخبر وقال لقد خشيت على نفسي وفي رواية على عقلي كما في الامتاع قالت له خديجة كلا ابشر فوالله لا يخزيك الله ابدا اى لا يفضحك انك لتصل الرحم وتصدق الحديث وتحمل الكل اي الشيء الذي يحصل منه التعب والاعياء لغيرك وتكسب المعدوم بضم التاء والمعدوم الذى لا مال له لان من مال له كالمعدوم اي توصل اليه الخير الذي لا يجده عند غيرك وبهذا يعلم سقوط قول الخطابي الصواب المعدوم بلا واو لان المعدوم اى الشخص المعدوم لا يكسب اى لا يعطي الكسب وتقرى الضيف وتعين على نوائب الحق اى على حوادثه فانطلقت به خديجة حتى أتت به ورقة بن نوفل فقالت له خديجة رضى الله تعالى عنها اى عم اسمع من ابن اخيك اى وقولها اى عم صوابه ابن عم لانه ابن عم الاعمها كما وقع في مسلم قال ابن حجر وهو وهم لانه وان كان صحيحا لجواز ارادة التوقير لكن القصة لم تتعدد ومخرجها متحد اى فلا يقال يجوز انها جاءت اليه بعد نزول الآية مرتين قالت في مرة اي عم وفي مرة اى ابن عم قال ورقة يا ابن اخي ماذا ترى فاخبره رسول الله صلى الله عليه وسلم خبر ما رأى فقال له ورقة هذا الناموس الذى انزل على موسي اى صاحب سر الوحى وهو جبريل ياليتني فيها جذعا اى ياليتني حينئذ اكون في زمن الدعوى الي الله اي اظهارها الذى جاء به وانذارا واصل وجودها بناء على تاخر الدعوى التي هى الرسالة عن النبوه على ماياتي شابا حتى ابالغ في نصرتها ياليتني اكون حيا حين يخرجك قومك قال رسول الله صلى الله عليه وسلم

الشعب عند ذلك مشت طائفة من قريش في نقض تلك الصحيفة وهم هشام ابن عمرو بن الحرث العامري وزهير بن أبي أمية المخزومي وأمه عاتكة بنت عبد المطلب عمة النبي صلى الله عليه وسلم والمطعم ابن عدى بن نوفل بن عبد مناف وأبو البحتري ابن هشام وزمعة بن الاسود فمشى هشام بن عمرو الى زهير بن أبي امية وأسلم كل منهما بعد ذلك رضي الله عنهما فقال يازهير أرضيت ان تاكل الطعام وتلبس الثياب وتنكح النساء وأخوالك حيث قد علمت فقال ويحك ياهشام فماذا اصنع فانما أنا رجل واحد والله لو كان معي رجل آخر لقمت في نقضها فقال انا معك فقال ابغنا ثالثا ومشيا جميعا الى المطعم بن عدي فقالا له أرضيت أن يهلك بطنان من بني عبد مناف وأنت

شاهد فقال انما انا واحد فقالا أنا معك فقال ابغنا رابعا فذهبوا الى ابي البحتري فقال ابغنا خامسا فذهبوا الى زمعة ابن الاسود فوافقهم على ذلك فقعدوا ليلا باعلى مكة وتعاقدوا وتعاهدوا على نقض تلك الصحيفة واخراج بني هاشم من الشعب وقال لهم زهير أنا أبدؤكم وأكون اول من يتكلم فلما أصبحوا غدوا الى أنديتهم وغدا زهير وعليه حلة فطاف بالبيت ثم أقبل على الناس فقال ياأهل مكة نأكل الطعام ونلبس الثياب وبنو هاشم والمطلب هلكى لا يبتاعون ولا يبتاع منهم والله لا أقعد حتى تشق هذه الصحيفة

القاطعة الظالمة فقال له أبو جهل كذبت والله لا نشق فقال زمعة بن الاسود أنت والله اكذب مارضينا كتابتها حين كتبت فقال أبو البحتري صدق زمعة فقال مطعم بن عدي صدقتما وكذب من قال غير ذلك نبرأ الى الله منها ومما كتب فيها فقال هشام بن عمرو مثل ذلك فقال ابو جهل هذا أمر قضي بليل واضطرب الامر بينهم وكثر القيل والقال فقال المطعم بن عدى الى الصحيفة تشقها وفى رواية قام هؤلاء الخمسة ومعهم جماعة فلبسوا السلاح ثم خرجوا الي بني هاشم والمطلب فامروهم بالخروج الى مساكنهم ففعلوا هذا هو الصحيح فى ذكر القصة ان السعى من هؤلاء الرهط في نقضها انما كان بعد اخبار النبي صلى الله عليه وسلم باعلى الارضة لها وبعضهم قدم وأخر فى حكاية القصة وكان نقض الصحيفة في السنة التاسعة من النبوة بناء على أن مكثهم كان سنتين اوفى السنة العاشرة بناء على أنه كان ثلاث سنين وفي الخمسة الذين سعوا في نقض الصحيفة اشار صاحب الهمزية بقوله

* فديت خمسة الصحيفة بالخمسة ان كان للكرام فداء
* فتية بيتوا على فعل خير حمد الصبح أمره والمساء
* يالامر اتاه بعد هشام زمعة انه الفتي الاتاء
* وزهير والمطعم بن عدى وأبو البحترى من حيث شاؤا
* نقضوا مبرم الصحيفة اذ شد دت عليهم من العدى الانداء
* اذكرتنا باكله اكل منسا ة سليمان الارضة الخرساء

وبها اخبر النبي وكم اخرج خباله الغيوب خباء وتقدم انه اسلم من هؤلاء الخمسة هشام بن عمرو بن الحرث وزهير بن ابي امية فقال وأما المطعم بن عدي فمات بمكة كافرا وأما ابو البحتري وزمعة بن الاسود فقتلا يوم بدر كافرين فسبحان من لا يسئل عما يفعل وتوفي ابو طالب بعد خروجهم من الشعب وكانت وفاته في رمضان سنة تسع أو عشر من النبوة وتقدم الكلام علي ما يتعلق به مستوفى فارجع اليه ان شئت ثم بعد ذلك بثلاثة أيام وقيل بخمسة ايام توفيت خديجة رضي الله عنها

اومخرجي هم بتشديد الياء المفتوحة لانه جمع مخرج والاصل أومخرجوني حذفت النون للاضافة فصار مخرجوى قلبت الواو ياء وادغمت قال ورقة نعم لم يات رجل بما جئت به الا عودى اى فتكون المعاداة سببا لاخراجه وهذا يفيد بظاهره ان من تقدم من الانبياء أخرجوا من اماكنهم لمعاداة قومهم لهم والا فمجرد المعاداة لا يقتضى الاخراج فلا يحسن ان يكون علامة عليه وقد يؤيد ذلك ماتقدم عند الكلام على بناء الكعبة ان كل نبي اذا كذبه قومه خرج من بين اظهرهم الى مكة يعبد الله عز وجل بها حتي يموت وتقدم مافيه وفى كونه صلي الله عليه وسلم لم يقل شيا فى جواب قول ورقة انه يكذب ويؤذى ويقاتل وقال في جواب قوله انه يخرج اومخرجى هم استفهاما انكاريا دليل على شدة حب الوطن وعسر مفارقته خصوصا وذلك الوطن حرم الله وجوار بيته ومسقط رأسه قال ورقة وان ادركت يومك أنصرك نصرا مؤزرا أي شديدا قويا من الازر وهو الشدة والذى فى الحديث الصحيح وان يدركني يومك وسياتى فى بعض الروايات وان يدركني ذلك قال السهيلي وهو القياس لان ورقة سابق بالوجود والسابق هو الذي يدركني ماياتى بعده كما جاء اشقي الناس من أدركته الساعة وهو حي هذا كلامه * اى وفي بعض الروايات ان قال لها ان ابن عمك لصادق وان هذا لبدء نبوة وفي لفظ انه لنبي هذه الامة اى وفي الشفاء ان قوله صلي الله عليه وسلم لخديجة لقد خشيت على نفسي ليس معناه الشك فيما آتاه الله تعالى من النبوة ولكنه لعله خشى ان لا تحتمل قوته صلي الله عليه وسلم مقاومة الملك واعباء الوحى بناء على انه قال ذلك بعد لقاء الملك وارساله اليه بالنبوة فان للنبوة أثقالا لا يستطيع حملها الا اولوا العزم من الرسل وفي كلام الحافظ ابن حجر اختلف العلماء في هذه الخشية على اثنى عشرة قولا وأولاها بالصواب واسلمها من الارتياب ان المراد بها الموت أو المرض اودوام المرض هذا كلامه فليتامل مع رواية خشيت على عقلى * قال وفي بعض الروايات ان خديجة قبل ان تذهب به الى ورقة ذهبت به الى عداس وكان نصرانيا من اهل نينوى قرية سيدنا يونس عليه الصلاة والسلام فقالت له ياعداس أذكرك الله الا ما اخبرتنى هل عندكم علم من جبريل اى فان هذا الاسم لم يكن معروفا بمكة ولا بغيرها من ارض العرب كما تقدم فقال عداس قدوس قدوس ماشان جبريل يذكر بهذه الارض التى اهلها أهل أوثان أى والقدوس المنزه عن العيوب وان هذا يقال للتعجب كما تقدم فقالت اخبرنى بعلمك فيه قال هو أمين الله بينه وبين النبيين وهو صاحب موسي وعيسى عليهما الصلاة والسلام اه وفيه انه سياتي عند الكلام على ذهابه صلى الله عليه وسلم للطائف بعد موت أبي طالب يلتمس اسلام ثقيف اجتماعه بعداس الموصوف بما ذكر لكن فى تلك القصة ماقد يبعد معه كل البعد انه المذكور هنا فليتامل ثم رأيت ان عداسا المذكور هنا كان راهبا وكان شيخا كبير السن وقد وقع حاجباه على عينيه من الكبر وان خديجة قالت له أنعم صباحا ياعداس فقال كان هذا الكلام كلام خديجة سيدة نساء قريش قال اجل قال ادنى منى فقد ثقل سمعي فدنت منه ثم قالت له ماتقدم وهذا صريح فانه غير عداس الآتى ذكره وانهما اشتركا في الاسم والبلد والدين اى وكونهما غلامين لعتبة بن ربيعة ففي كلام بن دحية عداس كان غلاما لعتبة بن ربيعة من اهل نينوى عنده علم من الكتاب فارسلت اليه خديجة تساله عن جبريل

وقد أشار صاحب الهمزية الى ذلك على مافي بعض نسخ الهمزية بقوله وقضي عمها ابو طالب والد * هرفيه السراء والضراء
ثم ماتت خديجة ذلك العا * م ونالت من احمد المناء ودخل النبي صلى الله عليه وسلم على خديجة وهي في الموت فقال تكرهين ما أرى
منك وقد جعل الله في الكره خيرا وروى الطبراني انه صلى الله عليه وسلم أطعمها من عنب الجنة وعن حكيم بن حزام رضي الله عنه
أنها دفنت بالحجون ونزل صلى الله عليه وسلم في حفرتها حين دفنها وأدخلها القبر بيده صلى الله عليه وسلم وكان

فقال قدوس قدوس الحديث ولا يخفى ان هذا اشتباه وقع من بعض الرواة بلاشك * وفي رواية ان
عداسا هذا قال لها يا خديجة ان الشيطان ربما عرض للعبد فاراه أمورا فخذي كتابي هذا فانطلقي به الى
صاحبك فان كان مجنونا فانه سيذهب عنه وان كان من الله فلن يضروه فانطلقت بالكتاب معها فلما
دخلت منزلها اذا هي برسول الله صلى الله عليه وسلم مع جبريل يقرئه هذه الآيات ن والقلم وما
يسطرون ما أنت بنعمة ربك بمجنون وان لك لاجرا غير ممنون وانك لعلي خلق عظيم فستبصر
ويبصرون بايكم المفتون فلما سمعت خديجة قراءته اهتزت فرحا ثم قالت للنبي صلى الله عليه وسلم
فداك اني وامي اعرض معي الى عداس فلما رآه عداس كشف عن ظهره فاذا خاتم للنبوة يلوح بين كتفيه
فلما نظر عداس اليه خر ساجدا يقول قدوس قدوس أنت والله النبي الذي بشر بك موسى وعيسى
الحديث وفيه ان كان هذا قبل ان تذهب به الى ورقة اقتضى ان نزول سورة ن قبل اقرأ ولا يحسن
ذلك مع قوله لجبريل ما أنا بقارىء اذ هو صريح في انه صلى الله عليه وسلم لم يقرأ قبل ذلك شيا ومن ثم كان
المشهور ان أول ما نزل اقرأ وكون ن نزلت لهذا السبب مخالف لما ذكر في اسباب النزول انها نزلت
لما وضعه المشركون بانه مجنون الا ان يقال لا مانع من تعدد النزول * وذكر ابن دحية ايضا انه صلى الله
عليه وسلم لما أخبرها بجبريل ولم تكن سمعت به قط كتبت الى بحيرا الراهب فسالته عن جبريل فقال
لها قدوس قدوس يا سيدة نساء قريش اني لك بهذا الاسم فقالت يلي وابن عمي اخبرني بانه يأتيه فقال
انه السفير بين الله وبين انبيائه وان الشيطان لا يجتريء ان يتمثل به ولا أن يتسمي باسمه وهذه العبارة
أي كون جبريل هو السفير بين الله وبين انبيائه صدرت من الحافظ السيوطي وزاد ولا يعرف ذلك
لغيره من الملائكة واعترض عليه بعضهم بان اسرافيل كان سفيرا بين الله وبينه صلى الله عليه وسلم
فعن الشعبي انه جاءته صلى الله عليه وسلم النبوة وهو ابن اربعين سنة وقرن بنبوته اسرافيل ثلاث سنين
فلما مضت ثلاث سنين قرن بنبوته جبريل وفي لفظ عنه فلما مضت ثلاث سنين وتولى عنه اسرافيل
وقرن به جبريل أي وقد تقدم ان اسرافيل قرن به صلى الله عليه وسلم قبل النبوة ثلاث سنين يسمع
حسه ولا يري شخصه يعلمه الشيء بعد الشيء الى آخره وحينئذ يلزم أن يكون قرن به بعد النبوة ثلاث
سنين أيضا وسيأتي عن بحث بعض الحفاظ انها مدة فترة الوحي فليتامل واجاب الحافظ السيوطي عن
ذلك بان السفير هو المرصد لذلك وذلك لا يعرف لغير جبريل ولا ينافي ذلك مجيء غيره من الملائكة الى
النبي صلى الله عليه وسلم في بعض الاحيان ولك ان تقول ان كان المراد بالمجيء اليه بوحي من الله كما هو
المتبادر فليس في هذه الرواية ان اسرافيل كان يأتيه بوحي في تلك المدة وجواب الحافظ السيوطي
يقتضي ان اسرافيل وغيره من الملائكة كان يأتيه بوحي من الله قبل مجيء جبريل له صلى الله عليه وسلم
بوحي غير النبوة ولا يخرجه ذلك عن الاختصاص باسم السفير وبان اسرافيل لم ينزل لغير النبي صلى الله
عليه وسلم من الانبياء صلوات الله وسلامه عليهم كما ثبت في الحديث فلم يكن السفير بين الله وجميع
انبيائه * قيل وانما خص بذلك لانه اول من سجد من الملائكة لآدم ورأيته سئل هل عيسى بعد نزوله
توحى اليه فاجاب بنعم واورد حديث النواس بن سمعان الذي اخرجه مسلم واحمد وابو داود والترمذي

عمرها اذ ذاك خمسا وستين
وحزن صلى الله عليه
وسلم عليها وعلى عمه ابي
طالب حزنا شديدا حتى
سمي ذلك العام عام الحزن
وقالت له خولة بنت حكيم
يارسول الله كاني أراك
قد دخلتك خلة لفقد
خديجة رضي الله عنها
فقال اجل أم العيال وربة
البيت وقال عبيد الله بن
عمير وجد عليها حتى خشي
عليه وكانت مدة اقامته
معها خمسا وعشرين سنة
ثم في شوال من ذلك العام
تزوج عليه الصلاة والسلام
سودة بنت زمعة ودخل
بها وعقد على عائشة رضي
الله عنها ولم يدخل بها الا
بعد الهجرة وقال في السيرة
الحلبية وفي الشهر الذي
توفيت فيه خديجة رضي
الله عنها وهو شهر رمضان
بعد موتها بايام تزوج
سودة بنت زمعة وكانت
قبله عند ابن عم لها
يسمى السكران أسلم
معها وهاجر بها الى

الحبشة الهجرة الثانية ثم رجع بها الى مكة فمات عنها فلما انقضت عدتها تزوجها صلى الله عليه وسلم وأصدقها اربعمائة درهم
وكانت رأت في نومها ان النبي صلى الله عليه وسلم وطيء عنقها فاخبرت زوجها فقال ان صدقت رؤياك أموت أنا وتتزوجك
رسول الله صلى الله عليه وسلم ثم رأت في ليلة اخرى ان قمرا انقض عليها من السماء وهي مضطجعة فاخبرت زوجها
فقال لا ألبث حتى أموت فمات من يومه ذلك وعن خولة بنت حكيم رضي الله عنها وهي امرأة عثمان بن مظعون رضي الله عنه

قالت قلت لما ماتت خديجة يارسول الله الا تتزوج قال من قلت ان شئت بكرا وان شئت ثيبا قال فمن البكر قلت احق خلق الله بك عائشة بنت ابي بكر وكان صلى الله عليه وسلم قد رأى في المنام انه يتزوج بها وجيء له بصورتها من الجنة فكان يتعجب من ذلك لكونها صغيرة لا تصلح للتزوج ثم يقول ان يكن هذا الامر من عند الله يمضه حتى قالت له خولة ماذكر فعلم ان الله سيقضي أمره حين انطقها بذلك ولا علم لها ثم قال لها ومن الثيب قالت سودة بنت زمعة وقد آمنت بك واتبعتك على ما تقول قال فاذهبي فاذكري يهما على قالت فدخلت على سودة بنت زمعة فقلت لها ماذا ادخل الله عليك من الخير والبركة قالت وما ذاك ارسلني رسول الله صلى الله عليه وسلم خطبك عليه قالت وددت ذلك ادخلي على ابي فاذكري ذلك له وكان شيخنا كبيرا باقيا على دين قومه لم يسلم قالت فدخلت عليه وحييته بتحية الجاهلية فقال من هذه قلت خولة بنت حكيم قال فما شانك قلت ارسلني محمد بن عبد الله اخطب عليه سودة قال كفء كريم فما تقول صاحبتك قلت تحب ذلك قال ادعيها الى فدعوتها قال اى بنية ان هذه تزعم ان محمد بن عبد الله ارسل يخطبك وهو كفء كريم أتحبين ان ازوجك منه قالت نعم فقال لخولة ادعيه لي فجاء رسول الله صلى الله عليه وسلم فزوجه اياها وكان اخوها عبد الله بن زمعة غائبا فلما بلغه الخبر صار يحثي التراب على رأسه ولما أسلم رضي الله عنه كان يقول كنت في السفه يوم احثي التراب على رأسي اذ تزوج رسول الله صلى الله عليه وسلم سودة نزولها

يعني اخته ثم ذهبت خولة بنت حكيم الي ام رومان وهي ام عائشة رضي الله عنها فقالت يا ام رومان ماذا ادخل الله عليكم من الخير والبركة قد ارسلني رسول الله صلى الله عليه وسلم اخطب عليه عائشة قالت انتظري ابا بكر رضي الله عنه حتى يأتي فجاء ابو بكر فقلت يا ابا بكر ماذا ادخل الله عليكم من الخير والبركة قال وماذاك قالت ارسلني رسول الله صلى الله عليه وسلم اخطب عليه عائشة رضي الله عنها

والنسائي وغيرهم وفيه التصريح بانه يوحي اليه قال والظاهر ان الجائي اليه بالوحي جبريل قال بل هو الذي يقطع به ولا يرد فيه لان ذلك وظيفته وهو السفير بين الله تعالى وبين انبيائه لا يعرف ذلك لغيره من الملائكة ثم استدل على ذلك بما يطول قال وما اشتهر على ألسنة الناس ان خبريل لا ينزل الى الارض بعد موت النبي صلى الله عليه وسلم فهو شيء لا أصل له وزعم زاعم ان عيسى انما يوحي اليه وحي الهام ساقط قال وحديث لا وحي بعدي باطل اى ويدل له ما رأيته في كلام بعضهم جبريل ملك عظيم ورسول كريم مقرب عند الله امين على وحيه وهو سفيره الى انبيائه كلهم وسماه روح القدس والروح الامين واختصه بوحيه من بين الملائكة المقربين قال ورأيت في بعض التواريخ ان جبريل نزل عليه صلى الله عليه وسلم ستا وعشرين الف مرة ولم يبلغ احدا من الانبياء هذا العدد والله اعلم (وفي اسباب النزول) للواحدي عن علي رضي الله تعالى عنه لما سمع النداء يا محمد قال لبيك قال قل اشهد ان لا اله الا الله واشهد ان محمدا رسول الله ثم قال قل الحمد لله رب العالمين الرحمن الرحيم ملك يوم الدين حتى فرغ من السورة اى فلما بلغ ولا الضالين فقال قل آمين فقال آمين كما في رواية عن وكيع وابن أبي شيبة (وجاء في حديث) قال بعضهم اسناده ليس بالقائم اذا دعا أحدكم فليختم بآمين في الدعاء مثل الطابع على الصحيفة وفي الجامع الصغير آمين خاتم رب العالمين على لسان عباده المؤمنين أي خاتم دعاء رب العالمين اى يمنع من ان يتطرق اليه رد وعدم قبول ومن ثم لما سمع صلى الله عليه وسلم رجلا يدعو قال قد وجب ان ختم بآمين * فاتي صلى الله عليه وسلم ورقة فذكر له ذلك فقال له ورقة أبشر ثم ابشر فاني اشهد انك الذي بشر بك ابن مريم فانك على مثل ناموس موسى وانك نبي مرسل وانك ستؤمر بالجهاد بعد يومك ولئن ادركني ذلك لاجاهدن معك (اقول) هذا لا يدل للقول بان الفاتحة اول ما نزل وعليه كما قال في الكشاف اكثر المفسرين اذ يبعد كل البعد ان تكون هذه الرواية قبل نزول اقرأ باسم ربك ثم رأيت عن البيهقي انه قال فيما تقدم عن اسباب النزول هذا مرسل ورجاله ثقات فان كان محفوظا فيحتمل ان يكون خبرا عن نزولها بعد ما نزلت عليه اقرأ والمدثر أي والمدثر نزلت بعد يا ايها المزمل ثم رأيت ابن حجر اعترض ما تقدم عن الكشاف بقوله الذي ذهب اليه اكثر الامة هو الاول اى القول بانه اقرأ واما الذي نسبه الي الاكثر فلم يقل به الا عدد اقل من القليل بالنسبة الى من قال بالاول هذا كلام ثم رأيت الامام النووي قال في قول بان الفاتحة أول ما نزل بطلانه اظهر من ان يذكر اى ومما يدل على ذلك ما جاء من طرق عن مجاهد ان الفاتحة نزلت بالمدينة ففي تفسير وكيع عن مجاهد فاتحة الكتاب مدنية وفيه انه جاء عن قتادة انها نزلت بمكة وعن علي كرم الله وجهه كما في أسباب النزول للواحدي انها نزلت بمكة من كنز تحت العرش وفيها عنه لما قام النبي صلى الله عليه وسلم بمكة فقال بسم الله الرحمن الرحيم الحمد لله رب العالمين قالت قريش رض الله فاك وفي الكشاف ان الفاتحة نزلت بمكة وقيل نزلت بالمدينة فهي مكيه مدنية هذا كلامه وتبعه على ترجيح انها مكية القاضي البيضاوي حيث قال وقد صح انها مكية وفي الاتقان وذكر قوم منه اى مما تكرر نزوله الفاتحة فليتامل فانه لا يقل ذلك الا بناء على انها نزلت بها اي نزلت بمكة ثم بالمدينة مبالغة في شرفها وقد اشار القاضي البيضاوي الى ان تكرير

قال وهل تصلح أي تحل له انما هي بنت اخيه فرجعت الى رسول الله صلى الله عليه وسلم فذكرت ذلك له فقال ارجعي اليه فقولي له انا اخوك وانت أخي في الاسلام وابنتك تصلح لي أي تحل فذكرت ذلك له فقالت أم رومان ان مطعم بن عدي كان قد ذكرها على ابنه جبير ووعده ابو بكر والله ما وعدا ابو بكر وعد اقط فاخلفه فقام ابو بكر ودخل على مطعم بن عدي وعنده امرأته ام ابنه جبير فقال أبو بكر للمطعم بن عدي ما تقول في أمر هذه الجارية التي ذكرتها على ابنك جبير فاقبل المطعم على امرأته وقال لها ما تقولين يا هذه فاقبلت على أبي بكر رضي الله عنه وقالت له لعلنا ان نكحنا هذا الفتى اليكم تصبئه وتدخله في دينك الذي انت عليه فاقبل ابو بكر على المطعم وقال له ماذا تقول انت فقال انها لتقول ما تسمع أي فقولي مثل قولها فقام ابو بكر رضي الله عنه وليس في نفسه من الوعد شيء فرجع وقال لخولة ادعي لي رسول الله صلى الله عليه وسلم فدعته فزوجه اياها أي عقد له عليها وعائشة حينئذ بنت ست سنين وقيل بنت سبع ودخل على سودة بمكة وأخر الدخول على عائشة الى المدينة فدخل بها وعمرها تسع سنين وتقدم ان أبا طالب عند وفاته جمع قريشا وخطبهم خطبة يحثهم فيها على اتباع النبي صلى الله عليه وسلم وقال لهم ايضا لن تزالوا بخير ما سمعتم من محمد وما اتبعتم أمره فاطيعوه ترشدوا فلم يقبلوا قوله ولما مات ابو طالب اشتدت قريش على النبي

نزولها ليس بمجزوم به وقيل نزل نصفها بمكة ونصفها بالمدينة قال في الاتقان والظاهر ان النصف الذي نزل بالمدينة النصف الثاني قال ولا دليل لهذا القول هذا كلامه * واستدل بعضهم على انها مكية بانه لا خلاف ان سورة الحجر مكية وفيها ولقد آتيناك سبعا من المثاني والقرآن العظيم وهي الفاتحة فعن أبي هريرة رضي الله تعالى عنه قال قال رسول الله صلى الله عليه وسلم وقد قرىء عليه الفاتحة والذي نفسي بيده ما انزل الله تعالى في التوراة ولا في الانجيل ولا في الزبور ولا في الفرقان مثلها انها لهي السبع المثاني والقرآن العظيم الذي اوتيته وقد حكى بعضهم الاتفاق على ان المراد بالسبع المثاني في آية الحجر هي الفاتحة ويرد دعوى الاتفاق قول الجلال السيوطي وقد صح عن ابن عباس رضي الله تعالى عنهما تفسير السبع المثاني في آية الحجر بالسبع الطوال ومما يدل على ان المراد بها الفاتحة ما ذكر في سبب نزولها وهو أن عيرا لابي جهل قدمت من الشام بمال عظيم وهي سبع قوافل ورسول الله صلى الله عليه وسلم وأصحابه ينظرون اليها وأكثر الصحابة بهم عرى ورجوع فخطر ببال النبي صلى الله عليه وسلم شيء لحاجة اصحابه فنزل ولقد آتيناك أي اعطيناك سبعا من المثاني مكان سبع قوافل ولا تنظر الى ما أعطينا لابي جهل وهو متاع الدنيا الدنية ولا تحزن عليهم اي على أصحابك واخفض جناحك لهم فان تواضعك لهم أطيب لقلوبهم من ظفرهم بما تحب من أسباب الدنيا * وفي زوائد الجامع الصغير لو أن فاتحة الكتاب جعلت في كفة الميزان وجعل القرآن في الكفة الاخرى لفضلت فاتحة الكتاب على القرآن سبع مرات وفي لفظ فاتحة الكتاب شفاء من كل داء * وفي لفظ فاتحة الكتاب تعدل ثلثي القرآن فليتامل ولها اثنان وعشرون اسما وذكر بعضهم ان لها ثلاثين اسما وذكرها الاستاذ الشيخ ابو الحسن البكري في تفسيره الوسيط قال السهيلي ويكره ان يقال لها أم الكتاب أي لما ورد لا يقولن أحدكم أم الكتاب وليقل فاتحة الكتاب قال الحافظ السيوطي رحمه الله ولا أصل له في شيء من كتب الحديث وانما أخرجه ابن الضريس بهذا اللفظ عن ابن سيرين وقد ثبت في الاحاديث الصحيحة تسميتها بذلك هذا كلامه ولا يخفى انه جاء في تسمية الفاتحة ذكر المضاف تارة وهو سورة كذا واسقاطه أخرى وتارة جوزوا الامرين معا وهو يشكل على ان تسمية السور توقيفي ثم رأيت في الاتقان قال قال الزركشي في البرهان ينبغي البحث عن تعداد الاسامي هل هو توقيفي أو بما يظهر من المناسبات فان كان الثاني فيمكن الفطن ان يستخرج من كل سورة معاني كثيرة تقتضي اشتقاق اسمائها وهو بعيد هذا كلامه ويلزم القول بانها انما نزلت في المدينة ان مدة اقامته صلى الله عليه وسلم بمكة كان يصلي بغير الفاتحة قال في أسباب النزول وهذا مما لا تقبله العقول أي لانه لم يحفظ انه كان في الاسلام صلاة بغير الفاتحة أي ويدل لذلك ما رواه الشيخان لا صلاة ان لم يقرأ بفاتحة الكتاب وفي رواية لا تجزىء صلاة لا يقرأ فيها الرجل بفاتحة الكتاب والمراد في كل ركعة لقوله صلى الله عليه وسلم للمسيء صلاته اذا استقبلت القبلة فكبر ثم اقرأ بام القرآن ثم اقرأ بما شئت الى ان قال ثم اصنع ذلك أي القراءة بام القرآن في كل ركعة وجاء على شرط الشيخين ام القرآن عوض عن غيرها وليس غيرها منها عوضا يدل لذلك ايضا وصف القول بانها انما نزلت بالمدينة انه هفوة من قائله لانه

 صلى الله عليه وسلم ونالت منه من الاذى ما لم تكن تطمع فيه في حياة ابي طالب فدخل صلى الله عليه وسلم يوما بيته والتراب على رأسه فقامت اليه بعض بناته وجعلت تزيله عن رأسه وتبكي ورسول الله صلى الله عليه وسلم يقول لها لا تبكي يا بنية فان الله مانع أباك وكان صلى الله عليه وسلم يقول ما نالت قريش مني شيأ أكرهه أي اشد الكراهة حتى مات أبو طالب ولما رأي قريشا تهجموا عليه قال يا عم ما أسرع ما وجدت فقدك ولما بلغ أبا لهب ذلك قام بنصرته أياما وقال يا محمد امض لما

أردت وما كنت جهانعا اذ كان ابوطالب حيا لا واللات والعزى لا يصلون اليك حتى أموت فلم يزل ابوجهل وعقبة بن ابي معيط وغيرهما من أشراف قريش يحتالون على ابي لهب حتى صدوه عن ذلك وتاخر عن النبي صلى الله عليه وسلم وترك نصرته ورجع الى ما كان عليه من معاداته فلما أجمعوا على معاداته ومقاطعته صلى الله عليه وسلم وهموا باخراجه والفتك به خرج الى الطائف وهو مكروب مشوش الخاطر مما لقي من قريش ومن قرابته وعترته خصوصا من ابي لهب وزوجته أم قبيح حمالة الحطب من الهجو والسب والتكذيب * وعن علي رضي الله عنه انه قال لقد رأيت رسول الله صلى الله عليه وسلم بعد موت ابي طالب اخذته قريش تتجاذبه وهم يقولون له صلى الله عليه وسلم انت الذي جعلت الآلهة الها واحدا قال فوالله ما دنا منا احد الا ابوبكر رضي الله عنه فصار يضرب هذا ويدفع هذا وهو يقول أتقتلون رجلا ان يقول ربي الله * وكان خروجه صلى الله عليه وسلم الى الطائف في شوال سنة عشر من النبوة وكان معه مولاه زيد بن حارثة رضي الله عنه يلتمس من ثقيف الاسلام رجاء أن يسلموا ويناصروه على الاسلام والقيام معه على من خالفه من قومه * قال في السيرة الحلبية ومن ثم أي من اجل انه صلى الله عليه وسلم خرج الى الطائف عند ضيق صدره رتعب خاطره جعل الله الطائف مستانسا لاهل الاسلام ممن بمكة الى يوم القيامة فهو راحة الامة وفيه تنفس كل ضيق وغمة سنة الله في الذين خلوا من قبل ولن تجد لسنة الله تبديلا فلما انتهى الى الطائف عمد الى سادات ثقيف واشرافهم وكانوا أخوة ثلاثة احدهم عبد ياليل واسمه كنانة ولم يعرف له اسلام واخوه مسعود وهو عبد كلال بضم الكاف وتخفيف اللام ولم يعرف له اسلام ايضا والاخ الثالث حبيب قال الذهبي وصحبته نظر وهؤلاء الثلاثة اولاد عمرو بن عوف الثقفي فجلس اليهم صلى الله عليه وسلم وكلمهم فيما جاءهم به

تفرد بهذا القول والعلماء على خلافه أي لان نزولها كان بعد فترة الوحي بعد نزول يا أيها المدثر ويلزم على كونها نزلت بعد المدثر انه صلى الله عليه وسلم صلى غير الفاتحة في مدة فترة الوحي أو لان المدثر نزلت بعد فترة الوحي على ما سيأتي وقد يقال لا ينافيه ما تقدم من انه لم يحفظ انه لم يكن في الاسلام صلاة بغير الفاتحة لجواز أن يراد صلاة من الصلوات الخمس وما تقدم مما يدل على تعين الفاتحة في الصلاة يجوز ان يكون صدر منه صلى الله عليه وسلم بعد فرض الصلوات الخمس وفي الامتاع انزال الملك يبشره بالفاتحة وبالآيتين من سورة البقرة يدل على انها نزلت بالمدينة فقد أخرج مسلم عن ابن عباس رضي الله تعالى عنهما قال بينما جبريل قاعد عند النبي صلى الله عليه وسلم سمع نقيضا أي صوتا من فوقه فرفع رأسه فقال هذا باب من السماء فتح اليوم لم يفتح قط الا اليوم فنزل منه ملك فقال هذا ملك نزل الى الارض لم ينزل قط الا اليوم فسلم وقال ابشر بنورين أوتيتهما لم يؤتهما من قبلك فاتحة الكتاب وخواتيم سورة البقرة هذا كلامه فليتامل وجه الدلالة من هذا على انه سيأتي عن الكامل للهذلي ما يصرح بان خواتيم البقرة نزلت عليه صلى الله عليه وسلم ليلة الاسراء بقاب قوسين * ومما يدل على أن البسملة آية منها نزولها معها أي كما في بعض الروايات والا فالرواية المتقدمة تدل على انها لم تنزل معها ويدل لكون البسملة آية من الفاتحة ايضا ما أخرجه الدارقطني وصححه والبيهقي عن ابي هريرة رضي الله تعالى عنه قال قال رسول الله صلى الله عليه وسلم اذا قرأتم الحمد لله فاقرؤا بسم الله الرحمن الرحيم انها أم القرآن وأم الكتاب والسبع المثاني وبسم الله الرحمن الرحيم احدى آياتها وقد أخرج الدارقطني عن علي رضي الله تعالى عنه انه سئل عن السبع المثاني فقال الحمد لله رب العالمين فقيل له انما هي ست آيات فقال بسم الله الرحمن الرحيم آية وقيل لها السبع المثاني لانها سبع آيات وتثنى في الصلاة وقيل المثاني كل القرآن لانه يثنى فيه صفات المؤمنين والكفار والمنافقين وقصص الانبياء والوعد والوعيد قال بعضهم والوجه أن يقال المراد بالسبع المثاني السبع الطوال أي كما انها المرادة بقوله تعالى ولقد آتيناك سبعا من المثاني على ما تقدم وهي البقرة وآل عمران والنساء والمائدة والانعام والاعراف والسابعة يونس وقيل براءة وقيل الكهف وعن أم سلمة رضي الله تعالى عنها ان النبي صلى الله عليه وسلم عد البسملة آية من الفاتحة وبهذا يعلم ما في تفسير البيضاوي عن أم سلمة من أنه صلى الله عليه وسلم عد بسم الله الرحمن الرحيم الحمد لله رب العالمين آية فقد ذكر بعض الحفاظ ان هذا اللفظ لم يرد عن أم سلمة والذي رواه جماعة من الحفاظ عن أم سلمة بالفاظ تدل على ان بسم الله الرحمن الرحيم آية وحدها منها انها ذكرت ان النبي صلى الله عليه وسلم كان يصلي في بيتها فيقرأ بسم الله الرحمن الرحيم الحمد لله رب العالمين وفي رواية عنها ان النبي صلى الله عليه وسلم كان يقرأ في الصلوات بسم الله الرحمن الرحيم الحمد لله رب العالمين والاستدلال على ان البسملة آية من الفاتحة بكونها نزلت معها يقتضي ان البسملة ليست آية من اقرأ باسم ربك ومن ثم قال الحافظ الدمياطي نزول اقرأ بدون بسملة يدل على ان البسملة ليست آية من كل سورة واستدل به اي بعدم نزولها في اول سورة قرأ أيضا كما قال الامام النووي من يقول ان البسملة ليست بقرآن في اوائل السور أي وانما نزلت وكتبت للفصل والتبرك

من نصرته الى الاسلام والقيام معه على من خالفه من قومه فقال أحدهم هو يمرط ثياب الكعبة أى يشقها ويقطعها ان كان الله أرسلك وقال له آخر ما وجد الله أحدا يرسله غيرك وقال له الثالث والله لا اكلمك أبدا لئن كنت رسولا من عند الله كما تقول لانت اعظم خطرا أي قدرا من ان ارد عليك الكلام وان كنت تكذب ما ينبغي لي ان اكلمك فقام صلى الله عليه وسلم من عندهم وقد أيس من خيرهم وقال لهم اكتموا على وكره صلى الله عليه وسلم ان يبلغ قومه ذلك فيشتد أمرهم عليه ثم قال هؤلاء الثلاثة من أشراف ثقيف أخرج من بلدنا والحق بما شئت من الارض وأغروا أي سلطوا عليه سفهاءهم وعبيدهم يسبونه ويصيحون به حتى اجتمع عليه الناس وقعدوا له صفين على طريقه فلما مر صلى الله عليه وسلم بين الصفين جعل لا يرفع رجليه ولا يضعهما الا رضخوهما بالحجارة حتى أدموا رجليه وفي رواية حتى اختضبت نعلاه بالدماء وكان صلى الله عليه وسلم اذا أزلقته الحجارة أى وجد ألمها قعد الى الارض فيأخذون بعضديه فيقيمونه فاذا مشى رجموه وهم يضحكون كل ذلك وزيد بن حارثة رضى الله عنه يقيه بنفسه حتى لقد شج برأسه شجاجا فلما خلص منهم ورجلاه يسيلان إدماء عمد الى حائط من حوائطهم أي بستان من بساتينهم فاستظل في حيلة أى شجرة من شجر الكرم وفى رواية ان الثلاثة من رؤساء ثقيف اغروا عليه سفهاءهم وعبيدهم فصاروا يسبونه ويصيحون به حتى اجتمع عليه الناس وألجؤه الى حائط لعتبة وشيبة بنى ربيعة فلما دخل الحائط رجعوا عنه وفى البخارى ومسلم من حديث عائشة رضى الله عنها أنها قالت للنبى صلى الله عليه وسلم هل أتى عليك يوم أشد من يوم أحد قال لقد لقيت من قومك ما لقيت وكان اشد ما لقيت يوم العقبة والمراد منها موضع مخصوص اجتمع فيه مع عبد ياليل هناك لا عقبة منى التي

والتبرك بالابتداء بها وهذا القول ينسب لقول امامنا الشافعي رضي الله تعالى عنه فى القديم وهو قول قدماء الحنفية قال وجواب المثبتين اى لقرآيتها فى ذلك انها نزلت فى وقت آخر كما نزل باقى السورة اى سورة أقرأ وجوابهم أيضا بان الاجماع من الصحابة والسلف على اثباتها فى مصاحفهم مبالغتهم فى تجريدها عن كتابة غير القرآن فيها حتى انهم لم يكتبوا امين فيها واستدل ايضا لعدم قرآنيتها في اوائل السور بعدم تواترها فى محلها وردبان عدم تواترها في محلها لا يقتضي سلب القرآنيه عنها ورد هذا الردبان الامام الكافيجى قال المختار عند المحققين من علماء السنة وجوب التواتر اى في القران في محله ووضعه وترتيبه ايضا كما يجب تواتره في اصله اي وفى الفتوحات البسملة من القران بلاشك عند العلماء بالله وتكرارها فى السور كتكرار ما تكرر فى القران من سائر الكلمات وهو بظاهره يؤيد ماذهب اليه امامنا من انها اية من اول كل سورة محتمل لما قال السهيلي حيث قال نقول انها اية من كتاب الله مقترنة مع السورة وفي كلام ابي بكر العربى وزعم الشافعي انها اية من كل سورة وما سقه الى هذا القول احد فانه لم يعدها احد آية من سائر السور ونقل عن امامنا الشافعي رضي الله تعالى عنه انها آية من اول الفاتحة دون بقية السور فعن الربيع قال سمعت الشافعى يقول اول الحمد بسم الله الرحمن الرحيم وأول البقرة الم قال بعضهم وهو يدل على ان البسملة آية من أول الفاتحة دون بقية السور وأنها ليست آية من اوائل هي آية في اولها اعادة لها وتكريرا لها وربما يوافق ذلك قول الجلال السيوطى في الخصائص الصغرى وخص صلى الله عليه وسلم بالبسملة والفاتحة هذا كلامه وكونه خص بالبسملة يخالف قوله في الاتقان عن الدارقطنى أن النبي صلى الله عليه وسلم قال لبعض اصحابه لا علمنك آية لم تنزل على نبي بعد سليمان غيري بسم الله الرحمن الرحيم كما سيأتي وسيأتى ما فيه قيل وانما تركت البسملة اول براءة لعدم المناسبة بين الرحمة التي تدل عليها البسملة والتبرى الذى يدل عليه اول براءة ورده في الفتوحات بانها جاءت فى اوائل السور المبدوأ بويل قال واين الرحمة من الويل وذكر بعضهم ان الانفال و براءة سورة واحدة اى فعن ابن عباس رضى الله تعالى عنهما قال سألت عثمان ابن عفان رضي الله تعالى عنه لم لم يكتبوا بين براءة والانفال سطر بسم الله الرحمن الرحيم فقال كانت الانفال من اول ما نزل بالمدينة وكانت براءة من اخر ما نزل بالمدينة وكانت قصتها شبيهة بالاخرى فظننت انهما سورة واحدة وفى كلام بعض المفسرين عن طاوس وعمر بن عبد العزيز انهما كانا يقولان ان الضحى وألم نشرح سورة واحدة فكانا يقرآنهما في ركعة واحدة ولا يفصلان بينهما ببسم الله الرحمن الرحيم وذلك لانهما رأيا ان أولها شبيه لقوله ألم يجدك يتيما وليس كذلك لان تلك حال اغمامه صلى الله عليه وسلم بايذاء الكفاية فهى حال محنة وضيق وهذه حال انشراح الصدر وتطيب القلب فكيف يجتمعان هذا كلامه وذكر امتنا انه يكفي في وجوب الاتيان بالبسملة فى الفاتحة في الصلاة الظن المفيد له خبر الآحاد ولعدم التواتر بذلك لا يكفر من نفي كونهما آية من الفاتحة باجماع المسلمين وقد جهر بها صلى الله عليه وسلم كما رواه جمع من الصحابة قال ابن عبد البر بلغت عدتهم احدا وعشرين صحابيا واما ما رواه مسلم عن انس قال صليت مع النبى صلى الله عليه وسلم وأبي بكر وعمر وعثمان فلم

أجتمع فيها من الانصار ثم بين ذلك بقوله اذ عرضت نفسي على عبد ياليل فلم يجبني الي ما أردت فانطلقت وأنا مهموم على وجهي فلم استفق من الغم الا وأنا بقرن الثعالب فرفعت رأسي فاذا أنا بسحابة قد اظلتني فنظرت اليها فاذا فيها جبريل فناداني فقال ان الله قد سمع قول قومك ومارددوا عليك وقد بعث الله اليك ملك الجبال لتامره بما شئت قال صلى الله عليه وسلم فناداني ملك الجبال فسلم علي ثم قال يا محمد ان الله قد سمع قول قومك ومارددوا عليك وأنا ملك الجبال وقد بعثني اليك ربك لتامرني بامرك ان شئت

ان اطبق عليهم الاخشبين قال النبي صلى الله عليه وسلم لا بل أرجو ان يخرج الله من اصلابهم من يعبده وحده لاشريك له وهذا من مزيد حلمه وشفقته وعظيم عفوه وكرمه * وفي رواية جاءه جبريل فقال يا محمد ان ربك يقرئك السلام وهذا ملك الجبال قد أرسله وأمره ان لا يفعل شيا الا بامرك فقال له ان شئت دمدمت عليهم الجبال وان شئت سخفت بهم الارض قال يا ملك الجبال فاني آتي بهم لعله ان يخرج منهم ذرية يقولوا ان لا اله الا الله فقال لك الجبال انت كما سماك ربك رؤف رحيم * وقد اشار صاحب الهمزية الى حلمه واغضائه صلى الله عليه وسلم حيث قال

* جهلت قومه عليه فاغضى
أخو الحلم دابه الاغضاء
* وسع العالمين علما وحلما
فهو بحر لم تعيه الاعياء

وقوله في اول الحديث

اسمع أحد منهم يقرأ بسم الله الرحمن الرحيم اجيب عنه بانه لم ينف الا السماع ويجوز انهم تركوا الجهر بها في بعض الاوقات بيانا للجواز ويؤيده قول بعضهم كانوا يخفون البسملة وأما رواه البخاري وأبو داود والترمذي وغيرهم ان رسول الله صلى الله عليه وسلم وأبا بكر وعمر كانوا يفتتحون الصلاة بالحمد لله رب العالمين فمعناه بسورة الحمد لا بغيرها من القرآن ولا يبعد هذا الحمل ما في رواية عبد الله بن مغفل انه قال سمعني أبي وأنا اقرأ بسم الله الرحمن الرحيم فقال اي بني اياك والحدث فاني صليت مع النبي صلى الله عليه وسلم ومع أبي بكر وعمر فلم أسمع أحدا منهم يقوله فاذا قرأت فقل الحمد لله رب العالمين فانه لما لم يسمع فهم أنهم لم يانوا بها رأسا فقال ذلك وكذا يقال فيما روى كانوا لا يقرؤن بسم الله الرحمن الرحيم فعلى تقدير ثبوت تلك الرواية وصحتها يجوز ان يكون الراوي فهم مما تقدم ترك البسملة فروى بالمعنى فاخطا * ومما استدل به على أن البسملة ليست آية من الفاتحة ماجاء عن أبي هريرة رضي الله تعالى عنه قال قال رسول الله صلى الله عليه وسلم قال الله تبارك وتعالى قسمت الصلاة أي الفاتحة بيني وبين عبدي نصفين فنصفها لي ونصفها لعبدي ولعبدي ماسال فاذا قال الحمد لله رب العالمين قال الله تعالى حمدني عبدي واذا قال الرحمن الرحيم قال مجدني عبدي واذا قال مالك يوم الدين قال فوض الي عبدي واذا قال اياك نعبد واياك نستعين قال هذه بيني وبين عبدي ولعبدي ماسال فيقول عبدي اهدنا الصراط المستقيم الى آخرها قال أبو بكر بن العربي المالكي فانتفى بذلك ان تكون بسم الله الرحمن الرحيم آية منها من وجهين أحدهما انه لم يذكرها في القسمة والثاني انها ان صارت في القسمة لما كانت نصفين بل يكون ما لله فيها أكثر مما للعبد لان بسم الله ثناء على الله تعالى لاشي للعبد فيه ثم ذكر ان التعبير بالصلاة عن الفاتحة يدل على ان الفاتحة من فروضها واطال في ذلك وسياتي في الحديبية انه صلى الله عليه وسلم كان يكتب باسمك اللهم موافقة للجاهلية في كتب ذلك في أربعة كتب وأول من كتبها امية بن الصلت فلما نزل بسم الله مجراها ومرساها كتب بسم الله ثم لما نزل ادعوا الله أو ادعوا الرحمن كتب بسم الله الرحمن الرحيم ثم لما نزلت أنه من سليمان وانه بسم الله الرحمن الرحيم كتب بسم الله الرحمن الرحيم كذا نقل عن الشعبي ان النبي ﷺ لم يكتب بسم الله الرحمن الرحيم حتى نزلت سورة النمل وهذا يفيد ان البسملة لم تنزل قبل ذلك في شيء من اوائل السور ويؤيده قول السهيلي ثم كان بعد ذلك اي بعد نزول وانه بسم الله الرحمن الرحيم ينزل جبريل عليه السلام ببسم الله الرحمن الرحيم مع كل سورة اي تميزها عن غيرها وقد ثبت في سواد المصحف الاجماع من الصحابة رضي الله تعالى عنهم على ذلك هذا كلامه فليتامل مافيه فانه قد يدل لقول بان البسملة ليست من اوائل السور وانما هي للفصل فقد علمت ان البسملة نزلت اول الفاتحة على مافي بعض الروايات ونقل ابو بكر التوني اجماع علماء كل امة على ان الله سبحانه وتعالى افتتح جميع كتبه بسم الله الرحمن الرحيم وفي الاتقان عن الدارقطني ان النبي صلى الله عليه وسلم قال لبعض الصحابة لاعلمنك آية لم تنزل على نبي بعد سليمان غيري بسم الله الرحمن الرحيم وبهذا يعلم مافي الخصائص الصغرى ان البسملة من خصائصه صلى الله عليه وسلم وقوله صلى الله عليه وسلم على نبي بعد سليمان غيري يشكل عليه فان

لعائشة رضي الله عنها لقد لقيت من قومك المراد منهم قريش اذ كانوا هم السبب في ذهابه الى ثقيف فلا يرد أن عيسى ثقيفا ليسوا بقومها وكذلك قوله في وسط الحديث ان الله قد سمع قول قومك ومارددوا به عليك ظاهره انه اخبار عما قابله اشراف ثقيف ويحتمل انه اراد قريشا لما دعاهم الى الايمان فقالوا شاعر ساحر كاهن مجنون وغير ذلك فهم السبب في ذهابه الى ثقيف حتى نال منهم ماناله فلذا قال ان شئت اطبق عليهم الاخشبين قيل هما جبلان بمكة ابو قبيس ومقابله قعيقعان وقيل

هما الجبلان اللذان تحت العقبة بمنى ويحتمل ان المراد اطباق الجبال القريبة من ثقيف عليهم ولما الجؤوه صلى الله عليه وسلم الى حائط عتبة وشيبة ابني ربيعة خلص اليهما ورجلاه تسيلان دما فلما رأيا ما لقي تحركت له رحمهما لانها ابنا ربيعة بن عبد شمس ابن عبد مناف فبعثا له مع عداس النصراني غلامهما قطف عنب بكسر القاف بمنى العنقود ووضعه عداس وطبق بامرهما وقالا له اذهب به الى ذلك الرجل فقال له يا كل منه ففعل فلما وضع صلى الله عليه وسلم يده في القطف ليا كل قال بسم الله الرحمن الرحيم ثم أكل فنظر عداس الي وجهه ثم قال والله ان هذا الكلام مايقوله أهل هذه البلدة فقال له صلى الله عليه وسلم من أي البلاد أنت ومادينك قال نصراني من نينوي وهو بلد قديم مقابل الموصل فقال له صلى الله عليه وسلم من قرية الرجل الصالح يونس بن متي فقال عداس ومايدريك مايونس بن متى والله لقد خرجت من نينوى وما فيها عشرة يعرفون ابن متى فمن أين عرفته وأنت أمي في أمة أمية قال ذاك اخي وهو نبي مثلي فاكب عداس على يديه ورأسه ورجليه يقبلها وأسلم رضي الله عنه وفي رواية أنه قال اشهد انك عبد الله ورسوله ونظر اليه ابنا ربيعة فقال أحدهما للآخر اما غلامك فقد أفسده عليك فلما جاءهما عداس قالا له ويلك مالك تقبل رأس هذا الرجل ويديه

عيسى بن سليمان وبينه صلى الله عليه وسلم وكتابه الانجيل وهو من جملة كتب الله المنزلة * وعن النقاش ان البسملة لما نزلت سبحت الجبال فقالت قريش سحر محمدا الجبال قال السهيلي الصحيح ماذكره فانما سبحت الجبال خاصة لان البسملة انما نزلت على آل داود وقد كانت الجبال تسبح مع داود والله أعلم ثم لم يلبث ورقة ان توفي قال سبط ابن الجوزي وهو آخر من مات في الفترة ودفن بالحجون فلم يكن مسلما ويؤيده ماجاء في رواية في سندها ضعف عن ابن عباس رضي الله تعالى عنهما انه مات على نصرانيته وهذا يدل على ان من أدرك النبوة وصدق بنبوته صلى الله عليه وسلم ولم يدرك الرسالة بناء على تاخرها لايكون مسلما بل من أهل الفترة فلما توفي ورقة قال رسول الله صلى الله عليه وسلم لقد رأيت القس يعني ورقة في الجنة وعليه ثياب الحرير أي والقس بكسر القاف رئيس النصاري وبفتحها تتبع الشيء ( ) هذا وفي القاموس القس مثلث القاف تتبع الشيء وطلبه كالتقسس وبالفتح صاحب الابل الذي لايفارقها ورئيس النصاري في العلم وفي رواية أبصرته في بطنان الجنة وعليه السندس وفي رواية فدرأيته فرأيت عليه ثيابا بيضا وأحسبه أي أظنه لوكان من اهل النار لم تكن عليه ثياب بيض أقول صريح الرواية الثالثة انه لم يره في الجنة فقد تعددت الرؤية وأما الرواية الثانية فلا تخالف الرواية الاولى لان السندس من افراد الحرير فلا دلالة في ذلك على التعدد والله اعلم وفي رواية لاتسبوا ورقة فاني رأيت له جنة أوجنتين ( ) لانه آمن بي وصدقني أي قبل الدعوة التي هي الرسالة وحينئذ يكون معني قوله له جنة أوجنتين هيئت له جنة أوجنتان ولامانع أن يكون بعض أهل الفترة من اهل الجنة اذلو كان مسلما حقيقة بان ادرك الدعوة وصدق ولم يقل فيه صلى الله عليه وسلم واحسبه لوكان من أهل النار لم يكن عليه ثياب بيض وجزم ابن كثير باسلامه قال بعضهم وهو الراجح عند جماعة من الائمة أي بناء على أنه أدرك الدعوة الى الله تعالى التي هي للرسالة ففي الامتاع أن ورقة مات في السنة الرابعة من المبعث ويوافقه مايأتي عن سيرة ابن اسحق وعن كتاب الخميس وحينئذ يكون قوله صلى الله عليه وسلم لانه آمن بي وصدقني واضحا لكن ينازع في ذلك قوله واحسبه لوكان من أهل النار لم يكن عليه ثياب بيض وسيأتي عن الذهبي مايخالفه ويخالفه أيضا ماتقدم عن سبط ابن الجوزي انه من أهل الفترة وعن يحيى بن بكير قال سالت جابر بن عبد الله يعني عن ابتداء الوحي فقال لاأحدثك الا ماحدثنا به رسول الله صلى الله عليه وسلم قال جاورت بحراء فلما قضيت جواري هبطت فنوديت فنظرت عن يميني فلم ارشيا فنظرت عن يساري فلم ارشيا فنظرت من خلفي فلم أرشيا فرفعت رأسي فرأيت شيا بين السماء والارض أي وفي رواية فاذا الملك الذي جاءني بحراء جالس على كرسي زاد في رواية متربعا عليه وفي لفظ على عرش بين السماء والارض فرعبت منه فاتيت خديجة فقلت دثروني أي وفي رواية زملوني زملوني وصبوا علي ماء باردا فدثروني وصبوا علي ماء باردا فنزلت هذه الاية ياايها المدثر أي الملتف بثيابه قم فانذر وربك فكبر ولم يقل بعد فانذر وبشر لانه كما بعث بالنذارة بعث بالبشارة لان البشارة انما تكون لمن آمن ولم يكن أحد آمن قبل وهذا يدل على أن هذه الآية اول مانزل اي قبل اقرأ وان النبوة والرسالة مقترنان قال الامام النووي والقول بان اول مانزل ياايها المدثر ضعيف باطل وانما

وقد مر به قال ياسيدي مافي الارض شيء خير من هذا فقد اعلمني بامر لايعلمه الا نبي قال له ويحك ياعداس لايصرفك عن دينك فانه خير من دينه (ويروى) ان عداسا لما أراد سيداه الخروج الى بدر امراه بالخروج معهما يقال لهما اقتال الرجل الذي رأيت بحائط كما تريدان والله ماتقدر له الجبال فقالا له ويحك ياعداس سحرك بلسانه وفي الاصابة عن الواقدي قيل قتل عداس ببدر وقيل لم يقتل بل رجع فمات بمكة وهو معدود من الصحابة رضي الله عنه وعنهم وأما عتبة وشيبة فقتلا كافرين ببدر (ويروي انه صلى الله

عليه وسلم لما تخلص من ثقيف واطمان في ظل الحبلة دعا بالدعاء المشهور بدعاء الطائف وهو اللهم اليك أشكو ضعف قوتي وقلة حيلتي وهواني على الناس يا أرحم الرحمين أنت أرحم الراحمين وأنت رب المستضعفين الى من تكلني الى عدو بعيد يتجهمني أم الى صديق قريب ملكته أمري ان لم تكن غضبان على فلا أبالي غير ان عافيتك أوسع لي أعوذ بنور وجهك الذي أشرقت له الظلمات وصلح عليه أمر الدنيا والآخرة أن ينزل بي غضبك أو يحل على سخطك ولك العتبى حتى ترضى ولا حول ولا قوة الا بك رواه الطبراني في كتاب الدعاء عن عبد الله بن جعفر بن أبي طالب قال لما توفي أبو طالب خرج النبي صلى الله عليه وسلم ماشيا الى الطائف فدعاهم الى الاسلام فلم يجيبوه فاتى ظل شجرة فصلى ركعتين ثم قال اللهم اليك أشكو فذكره وعند رجوعه من الطائف نزل صلى الله عليه وسلم نخله وهو موضع على ليلة من مكة فصرف الله اليه سبعة من جن نصيبين وهي مدينة بين الشام والعراق يستمعون قراءته وقد قام عليه السلام في جوف الليل يصلي فجاؤا يستمعون قراءته والى ذلك أشار سبحانه وتعالى بقوله واذ صرفنا اليك نفرا من الجن الآيات ثم أنزل الله قل أوحي الي أنه استمع نفر من الجن وقيل انهم صرفوا مرتين مرة قبل نزول قل أوحي والمرة الثانية بعد نزولها وانها هي هذه المرة أي التي كان فيها صلى الله عليه وسلم بنخلة وانه كان يقرأ قل أوحي وقيل الرحمن وقيل قرأ في الركعة الاولى الرحمن وفي الثانية قل أوحي واقام بخلاف صلى الله عليه وسلم بنخلة أياما ثم أراد دخول مكة فقال له زيد بن حارثة رضي الله عنه كيف تدخل عليهم وهم قد أخرجوك فقال يا زيد ان الله جاعل لما ترى فرجا ومخرجا وان الله مظهر دينه وناصر نبيه ثم انتهى الى حراء فوجد عبد الله بن الاريقط فبعثه الى الاخنس بن شريق الثقفي ليجيره فاعتذر وقال اني حليف والحليف لا يجير وهذا قاله اعتذارا والا فالنبي صلى الله عليه وسلم لو لم يعلم أن الحليف

نزلت بعد فترة الوحي اي ومما يدل على ذلك قوله فاذا الملك الذي جاءني بحراء ومما يدل على ذلك أيضا ما في البخاري ان في رواية جابر انه صلى الله عليه وسلم حدث فترة لوحي اي لا عن ابتداء الوحي فما تقدم من قول بعضهم يعني عن ابتداء الوحي فيه نظر وكذا في قول الراوي عن جابر جاورت بحراء فلما قضيت جواري هبطت لان جواره بحراء كان قبل فترة الوحي الا ان يقال جاء عنه روايتان واحدة في ابتداء الوحي واخرى في فترة الوحي وبعض الرواة خلط فان صدر الرواية يدل على ان ذلك كان عند ابتداء الوحي وعجزها يدل على ان ذلك كان في فترة الوحي هذا ويجوز ان يكون صلى الله عليه وسلم جاور بحراء في مدة فترة الوحي ويؤيد ذلك ما في البيهقي عن مرسل عبيد بن عمير انه صلى الله عليه وسلم كان يجاور في كل سنة شهرا وهو رمضان وكان ذلك في مدة فترة الوحي وسياتي الجمع بين الروايات في أول ما نزل وعن اسمعيل بن أبي حكيم مولى الزبير أنه حدث عن خديجة رضي الله تعالى عنها أنها قالت لرسول الله ﷺ استطيع أن تخبرني بصاحبك هذا الذي ياتيك اذا جاءك قال نعم اي وذلك قبل أن يانيه بالقرآن اي بشيء منه وهو اقرأ باسم ربك بناء على انه اول ما نزل ولا ينافي ذلك قولها هذا الذي ياتيك اذا جاءك لان المعنى الذي يتراءى لك اذا رأيته فجاءه جبريل عليه السلام فقال لها رسول الله صلى الله عليه وسلم يا خديجة هذا جبريل قد جاءني أي قد رأيته لكن سياتي عن ابن حجر الهيتمي ان ذلك كان بعد البعثة قالت قم يا ابن عمي فاجلس على فخذي فقام رسول الله صلى الله عليه وسلم فجلس على فخذها قالت هل تراه قال نعم قالت فتحول فاجلس في حجري فتحول رسول الله صلى الله عليه وسلم فجلس في حجرها قالت هل تراه قال نعم فالقت خمارها ورسول الله صلى الله عليه وسلم جالس في حجرها ثم قالت هل تراه قال لا قالت يا ابن عمي اثبت وابشر فوالله انه لملك ما هذا بشيطان والى ذلك اشار صاحب الهمزة بقوله

واتاه في بيتها جبرائيل * ولدى اللب في الامور ارتياء
فاماطت عنها الخمار لتدري * أهو الوحي ام هو الاغماء
فاختفى عند كشفها الرأس جبريل فما عادوا واعيد الغطاء
فاستبانت خديجة انه الكنز الذي حاولته والكيمياء

اي وأتاه قال ابن حجر اي بعد البعثة اي النبوة واجتماعه به في بيوتها حامل الوحي جبريل ولصاحب العقل الكامل في الاحوال التي قد تشتبه استبصار فبسبب كمال استبصارها ازالت عن رأسها ما يغطي به الراس لتعلم عين اليقين ان هذا الذي يعرض له صلى الله عليه وسلم هل هو حامل لوحي الذي كان ياتي به الانبياء عليهم الصلاة والسلام قبله او هو الاغماء الذي هو بعض الامراض الجائزة عليهم عليهم الصلاة والسلام وفيه انه ينبغي ان يكون المراد به الاغماء الناشئ عن لمة الجن فيكون من الكهان لا من الانبياء عليهم الصلاة والسلام الذي قال بسببه لخديجة لقد خشيت على نفسي وسياتي انه كان يعتريه وهو بمكة قبل ان ينزل عليه القران ما كان يعتريه عند نزول الوحي عليه من الاغماء الى اخره فبسبب ازالتها ما تغطي به راسها عنها اختفى فلم يعد الى ان عادت غطاء راسها عليه فاستبانت علمت علم اليقين ان ما يعرض له صلى الله عليه وسلم هو الوحي اي لا الجني لان الملك لا يرى الراس المكشوف من المراة

يجير لما بعث له ثم بعث صلى الله عليه وسلم لسهيل بن عمرو العامري لان جده عامر بن لؤي أخو كعب بن لؤي جد النبي صلى الله عليه وسلم فاعتذر سهيل بان بني عامر لا تجير على بني كعب اي قد لا تجير جوارها فبعث صلى الله عليه وسلم الي المطعم بن عدي بن نوفل بن عبد مناف يقول له اني داخل مكة في جوارك فاجابه الى ذلك وقال للرسول قل له فليات فرجع اليه صلى الله عليه وسلم فاخبره فدخل مكة بعد ان تسلح مطعم بن عدي وركب على راحلته ونادى يامعشر قريش اني اجرت محمدا فلا يؤذه احد منكم ثم بعث الى رسول الله صلى الله عليه وسلم ان ادخل فدخل رسول الله صلى الله عليه وسلم المسجد وطاف بالبيت ثم انصرف الى منزله ومطعم بن عدي وولده مطيفون به صلى الله عليه وسلم وفي رواية انه صلى الله عليه وسلم بات عنده تلك الليلة فلما اصبح خرج مطعم وليس سلاحه هو وبنوه وكانوا ستة او سبعة وقالوا لرسول الله صلى الله عليه وسلم طف ووقف أربعة منهم عند اركان البيت واحتبى الباقون بحمائل سيوفهم في المطاف مدة طوافه صلى الله عليه وسلم وكذا أبو هم المطعم فاقبل ابو سفيان على المطعم وقال له أمجير أم تابع فقال بل مجير فقال اذن لا تخفر أي لا تزال خفارتك اي جوارك قد أجرنا من أجرت فجلس معه حتى قضى رسول الله صلى الله عليه وسلم طوافه ولا بدع في دخوله صلى الله عليه وسلم في جوار كافر وامانه وان حكمة الحكيم القادر قد تخفي وان الله ليؤيد هذا الدين بالرجل الفاجر وفي حديث باقوام لا خلاق لهم وهذا السياق يدل على ان قريشا كانوا قد اجمعوا على عدم دخوله صلى الله عليه وسلم مكة بسبب ذهابه الى الطائف ودعائه لاهله ولهذا المعروف الذي فعله المطعم بن عدي قال صلى الله عليه وسلم في أساري بدر لو كان المطعم بن عدي حيا ثم كلمني في هؤلاء النتني لتركتهم له * وفي اسد الغابة ان جبير اولد المطعم بن عدي أسلم بين الحديبية وفتح مكة وجاء الي النبي صلى الله عليه

بخلاف الجني وشبه الناظم ذلك بالشيء النفيس والامر العظيم لان كلا من الكنز والكيمياء لا يظفر به الا القليل من الناس لعزهما * أول وفي الخصائص الكبرى ما يدل لما قلناه من أدمافعلته خديجة كان عند ترائيه له صلى الله عليه وسلم وقبل اجتماعه وقول بعضهم ان ذلك من خديجة كان بارشاد من ورقة فانه قال لها اذهبي الى المكان الذي رأى فيه ما رأى فاذا رآه فتحسري فان يكن من عند الله لا يراه أي فتراءي له وهو في بيت خديجة ففعلت قالت فلما تحسرت تغيب جبريل فلم يره فرجعت فاخبرت ورقة فقال أنه ليأتيه الناموس الاكبر * وفي فتح الباري أن في سيرة ابن اسحق ان ورقة كان يمر ببلال رضي الله تعالى عنه وهو يعذب وذلك يقتضي أنه تاخر الي زمن الدعوة والي ان دخل بعض الناس في الاسلام أي وفي كلام صاحب كتاب الخميس في الصحيحين أن الوحي تتابع في حياة ورقة وانه آمن به وتقدم أنه الموافق لما في الامتاع من أنه مات في السنة الرابعة من البعثة وتقدم أنه مخالف لما تقدم عن سبط ابن الجوزي ومخالف أيضا لقول الذهبي الاظهر أنه مات بعد النبوة وقبل الرسالة أي بناء على تاخرها ويدل لتاخرها ما تقدم من قول ورقة يا ليتني فيها جذع فقد تقدم ان المراد يا ليتني أكون في زمن الدعوة أي ومن أدرك النبوة ولم يدرك البعثة لا يكون مسلما بل هو كما تقدم من اهل الفترة لان الايمان النافع عند الله تعالى الذي يصير به الشخص مستحقا لدخول الجنة ناجيا من الخلود في النار التصديق بالقلب بما علم بالضرورة انه من دين محمد صلى الله عليه وسلم أي بما أرسل به وان لم يقر بالشهادتين مع التمكن من ذلك حيث لم يطلب منه ذلك و يمتنع وقيل لا بد مع ذلك من الاقرار بالشهادتين للتمكن منه وحيث أدرك الرسالة فقد أسلم وحينئذ يكون صحابيا ونقل بعضهم عن الحافظ ابن حجر انه في الاصابة تردد في ثبوت الصحبة لورقة من نوفل قال لكن المفهوم من كلامه في شرح النخبة ثبوتها وانه يفرق بينه وبين بحيرا بان ورقة ادرك البعثة وانه لم يدرك الدعوة بخلاف بحيرا وهو ظاهر والتعريف السابق يشمله هذا كلامه وتعريفه السابق للصحابي هو من اجتمع بالنبي صلى الله عليه وسلم مؤمنا وعبارة شرح النخبة هل يخرج اي من تعريف الصحابي من لقي النبي صلى الله عليه وسلم مؤمنا به من لقيه مؤمنا بانه سيبعث ولم يدرك البعثة محل انظر ولا يخفى عليك ان ما في شرح النخبة لا يدل لهذا البعض على انه تقدم ان ابن حجر في الاصابة قال في بحيرا ما ادري ادرك البعثة ام لا ولا يخفى عليك ما تقدم عن ابن حجر من ان ورقة أدرك البعثة وانه لم يدرك الدعوة فانه يقتضي ان البعثة عبارة عن النبوة لا عن الرسالة فان الرسالة هي الدعوة لا البعثة (وروي ابن اسحق) عن شيوخه انه صلى الله عليه وسلم كان يرقى من العين وهو بمكة قبل ان ينزل عليه القرآن فلما نزل عليه القرآن أصابه نحو ما كان يصيبه قبل ذلك هذا يدل على أنه صلى الله عليه وسلم كان يصيبه قبل نزول القرآن ما يشبه الاغماء بعد حصول الرعدة وتغميض عينيه وتربد وجهه و يغط كغطيط البكر فقالت له خديجة أوجه اليك من يرقيك قال اما الآن فلا ولم اقف على من كان يرقيه ولا على من كان يرقى به * واشتهر على بعض الالسنة أن امنه يعني أمه صلى الله عليه وسلم رقت النبي من العين ولعل مستند ذلك ما تقدم عن أمه انه لما كانت حاملا به جاءها الملك وقال لها قولي اذا ولدتيه

أعيذ بالواحد * من شر كل حاسد

وسلم وهو كافر فسأله في اساري بدر فقال لو كان الشيخ ابوك حيا فاتانا فيهم لشفعناه لانه فعل معنا صلى الله عليه وسلم هذا الجميل وكان من حملة من سعى في نقض الصحيفة كما تقدم وهذا من شيمة صلى الله عليه وسلم تذكر وقت النصر والظفر للمطعم هذا الجميل ولم يذكر قوله صبح الاسراء كل امرك كان قبل هذا اليوم سهلا وهو يشهد انك كاذب وكان صلى الله عليه وسلم لا يجزي بالسيئة السيئة ولكن يعفو ويصفح لمامات المطعم ابن عدي وله بضع وتسعون سنة وكان موته قبل وقعة بدر رثاه حسان بن ثابت رضي الله عنه بقوله

عيني الا أبكي سيد الناس واسفحي
بدمع وان انزفته فاسكبي الدما
وابكي عظيم المشعرين كليهما
على الناس معروف له ما تكلما
فلو كان مجد يخلد الدهر واحدا
من الناس أبقى مجده الدهر معظما
أجرت رسول الله منهم فاصبحوا
عبيدك مالبي مهل واحرما
فلو سئلت عنه معد باسرها
وقحطان اوباقي بقية جرهما
لقالوا هو الموفي بخفرة جاره
وذمته يوما اذا ما تذمما
هذا الفعل من حسان رضي الله عنه مجازاة للمطعم على ماصنع مع النبي صلى الله عليه وسلم ولا يضر رثاء حسان له وهو كافر لان الرثاء تعداد المحاسن بعد الموت ولا ريب ان فعله هذا مع النبي صلى الله عليه وسلم من أقوى المحاسن فلا ضير في ذكره به

﴿ باب خبر الطفيل بن عمرو الدوسي رضي الله عنه ﴾

كان الطفيل بن عمرو لدوسي شريفا في قومه شاعرا لبيبا قدم مكة فمشى اليه رجال من قريش فقالوا يا أبا الطفيل كنوه باسمه ولم يقولوا ياطفيل تعظيما انك قدمت بلادنا وهذا الرجل بين اظهرنا قد فضل أمره بنا أي اشتد وفرق جماعتنا وشتت أمرنا وانما قوله كالسحر يفرق بين الرجل وابيه وبين الرجل واخيه وبين الرجل وزوجته وانا نخشى عليك وعلى قومك ما دخل علينا فلا تكلمه ولا تسمع منه قال الطفيل فوالله ما زالوا بي حتى أجمعت أي قصدت

والظاهر انها قالت ذلك وعن أسماء بنت عميس رضي الله تعالى عنها انها قالت يارسول الله ان ابني جعفرا أي ولدها من جعفر بن ابي طالب تصيبهما العين أفنسترقي لهما قال نعم لو كان شيء سابق القدر لسبقته العين فاقيل بهذه الامور علم صلى الله عليه وسلم ان جبريل ملك لاجني فمن أين علم انه يتكلم عن الله تعالى أجيب بانه على تسليم ان قول ورقة المذكور وما تقدم عنه لا يفيده العلم فقد قال خلق الله تعالى فيه صلى الله عليه وسلم علما ضروريا بعد ذلك علم به انه جبريل وانه يتكلم عن الله تعالى كما خلق في جبريل علما ضروريا بان الموحي اليه هو الله وقد ذكر بعض المفسرين انه صلى الله عليه وسلم كان له عدو من شياطين الجن يقال له لابيض كان ياتيه في صورة جبريل واعترض بانه يلزم عليه عدم الوثوق بالوحي وأجيب عنه بمثل ماهنا وهو أن الله تعالى جعل في النبي صلى الله عليه وسلم علما ضروريا يميز به بين جبريل عليه السلام وبين هذا الشيطان ولعل هذا الشيطان غير قرينه الذي أسلم * وفي كلام ابن العماد وشيطان الانبياء يسمى الابيض والانبياء معصومون منه وهذا الشيطان هو الذي أغوى به برصيصا الراهب العابد بعد عبادته خمسمائة سنة وهو المعني بقوله تعالى كمثل الشيطان اذ قال للانسان اكفر فلما كفر قال اني بريء منك هذا كلامه والله أعلم وعن ابن عباس رضي الله تعالى عنهما عن النبي صلى الله عليه وسلم قال كان من الانبياء من يسمع الصوت ولا يرى مصوتا فيكون بذلك نبيا قال بعضهم يحتمل أن يكون صوتا خلقه الله تعالى في الجو أي ليس من جنس الكلام وخلق لذلك النبي فهم المراد منه عند سماعه ويحتمل ان يكون من جنس الكلام المعهود يتضمن كون ذلك الشخص صار نبيا صلى الله عليه وسلم وان جبريل يا تيني فيكلمني كما يأتي أحدكم صاحبه فيكلمه ويبصره من غير حجاب أي وفي رواية كنت أراه أحيانا كما يرى الرجل صاحبه من وراء الغرباء ولا يخفى ان هاتين الحالتين كل منهما حالة من حالات الوحي وحينئذ اما أن يكون جبريل عليه السلام على صورة دحية الكلبي وهو بكسر الدال المهملة على المشهور وحكي فتحها أو على صورة غيره ومنه ما وقع في حديث عمر رضي الله تعالى عنه بينا نحن عند رسول الله صلى الله عليه وسلم ذات يوم طلع علينا رجل شديد بياض الثياب شديد سواد الشعر لا يرى عليه أثر السفر ولا يعرفه منا أحد الحديث وفي رواية البخاري تدل على انه صلى الله عليه وسلم لم يعرفه الا في آخر الامر وورد ما جاءني يعني جبريل في صورة لم أعرفها لا في هذه المرة وفي صحيح ابن حبان والذي نفسي بيده ما اشتبه علي منذ أتاني قبل مرتي هذه وما عرفته حتى ولي وبهذا يعلم ما في كلام الامام السبكي حيث قسم الوحي الى ثلاثة أقسام حيث قال في تائيته

ولا زمك الناموس اما بشكله * وأما بنفث أو بحلية دحية

فليتامل قيل وكان اذا أتاه على صورة الآدمي ويأتيه بالوعد والبشارة فان قيل اذا جاء جبريل عليه السلام على صورة الادمي دحية أو غيره هل هي الروح تتشكل بذلك الشكل عليه هل يصير جسده الاصلي حيا من غير روح أو يصير ميتا أجيب بان الجائي يجوز أن لا يكون هو الروح بل الجسد لانه يجوز ان الله تعالى جعل في الملائكة قدرة على التطور والتشكل باي شكل أرادوه كالجن فيكون الجسد واحدا

وعزمت على أن لا اسمع منه شيا ولا أكلمه حتي حشوت في اذني حين غدوت الى المسجد كرسفا أى قطنا فرقا أي خوفا من أن يلغني شيء من قوله فغدوت الى المسجد فاذا برسول الله صلى الله عليه وسلم قائما يصلى عند الكعبة فقمت قريبا منه فابي الله الا ان اسمع بعض قوله فسمعت كلاما حسنا فقلت فى نفسى انا ما يخفى على الحسن من القبيح فما يمنعني ان اعلم من هذا الرجل ما يقول فان كان الذي يأتي به حسنا قبلت وان كان قبيحا تركت فمكث حتى انصرف الى بيته فقلت يا محمد ان (٢٨٩) قومك قالوا لى كذا وكذا حتى

سددت أذنى بكرسف حتي لا اسمع قولك فاعرض على امرك فعرض عليه الاسلام وتلا عليه القرآن أي قرأ عليه سورة الاخلاص والمعوذتين وقيل انما نزلتا عليه بالمدينة وقيل تكرر نزولهما فلما سمع القرآن قال والله ما سمعت قط قولا احسن من هذا ولا امر اعدل منه فاسلمت وقلت يا نبي الله انى امرؤ مطاع فى قومي وانا راجع اليهم فادعوهم الى الاسلام فادع الله ان يكون عونا عليهم فقال اللهم اجعل له آية قال فخرجت حتى اذا كنت بثنية تطلعني على الحاضر اى وهم الحاضرون المقيمون على الماء لا يرحلون عنه وكان ذلك في ليلة مظلمة وقع نور بين عيني مثل المصباح فقلت فى غير وجهي فانى اخشى ان يظنوا انه مثله فتحول فى راس سوطى فجعل الحاضرون يتراءون ذلك النور كالقنديل المعلوم ومن ثم عرف الطفيل

ومن ثم قال الحافظ بن حجر أن تمثل الملك رجلا ليس معناه ذاته انقلبت رجلا بل معناه أنه ظهر بتلك الصورة تأنيسا لمن يخاطبه والظاهر أن القدر الزائد لا يزول ولا يفنى بل يخفى على الرائى فقط واخذ من ذلك بعض غلاة الشيعة انه لا مانع ولا بعد ان الحق سبحانه وتعالى يظهر في صورة علي رضى الله تعالى عنه واولاده اى الائمة الاثني عشر وهم الحسن والحسين وابن الحسين زين العابدين وابنه محمد الباقر وابن محمد الباقر جعفر الصادق ابن جعفر الصادق موسي الكاظم وابن موسى الكاظم على الرضا وابن على الرضا محمد الجواد وابن محمد الجواد على التقي والهادي عشر حسن العسكري والثاني عشر ولد حسن العسكري وهو المهدى صاحب الزمان وهو حي باق الى ان يجتمع بسيدنا عيسى عليه الصلاة والسلام على ما فيه فقد قال عبد الله بن سبا يوما لعلى رضى الله تعالى عنه انت انت يعني انت الاله فنفاه على الى المدائن قال لا تساكني فى بلد أبدا وكان عبد الله بن سبا هذا يهوديا كان من اهل صنعاء وأمه يهودية سوداء ومن ثم كان يقال له ابن السوداء وكان اول من اظهر سب الشيخين ونسبهما للافتيات على سيدنا على رضى الله تعالى عنه ولما قيل لسيدنا على لو لا انك تضمر ما أعلن به هذا ما اجترأ على ذلك فقال على معاذ الله انى أضمر لهما ذلك لعن الله من أضمر لهما الا الحسن الجميل فارسل الى ابن سبا فظهر الاسلام فى أول خلافة عثمان وقيل فى أول خلافة عمر وكان قصده باظهار الاسلام بوار الاسلام وخذلان اهله وكان يقول قبل اظهاره الاسلام فى يوشع بن نون بمثل ما قال فى على وكان يقول فى على انه حى لم يقتل وان فيه الجزء لالهى وانه يجيء فى السحاب والرعد صوته والبرق سوطه وانه ينزل بعد ذلك الى الارض فيملؤها عدلا كما ملئت جورا وظلما وعبد الله هذا كان يظهر أمر الرجعة اى أنه صلى الله عليه وسلم يرجع الى الدنيا كما يرجع عيسي وكان يقول العجب ممن يزعم ان عيسي يرجع الى الدنيا ويكذب برجعة محمد وقد قال الله تعالى ان الذى فرض عليك القرآن لرادك الى معاد فمحمدا أحق بالرجوع من عيسى وأظهر الوصية اى ان عليا رضي الله تعالى عنه أوصى له صلى الله عليه وسلم بالخلافة وكان هو السبب فى اثارة الفتنة التى قتل فيها عثمان رضى الله تعالى عنه كما سياتى ومن غلاة الشيعة من قال بالالوهية أصحاب الكساء الخمسة محمد صلى الله عليه وسلم وعلى وفاطمة والحسن والحسين رضى الله تعالى عنهم ومنهم من قال بالوهية جعفر الصادق والوهية آبائه وهم الحسين وابنه زين العابدين وابن زين العابدين محمد الباقر وهؤلاء الشيعة موافقون في ذلك لمن يقول بالحلول وهم الحلاجية اصحاب حسين بن منصور الحلاج كانوا اذا رأوا صورة جميلة زعموا ان معبودهم حل فيها وممن زعم الحلول حتى ادعى الالوهية عطاء الخراساني وذلك فى سنة ثلاث وستين ومائة ادعى ان الله عز وجل حل فى صورة آدم ثم فى صورة نوح ثم ان حل فى صورته هو فافتتن به خلق كثير بسبب التمويهات التي اظهرها لهم فانه كان يعرف شيا من السحر والنيرنجيات فقد اظهر قمرا يراه الناس من مسافة شهرين من موضعه ثم يغيب ولما اشتهر أمره ثار عليه الناس وقصدوه ليقتلوه وجاؤا الى القلعة التي كان متحصنا بها فلما علم ذلك أستقى أهله سما فماتوا ومات ودخل الناس تلك القلعة فقتلوا من بقي حيا بها من اتباعه والقول بالاتحاد كفر فقد قال العزبن عبد السلام من زعم ان الاله يحل فى شيء من اجسام الناس او غيرهم فهو

بذلك فقيل له ذو النور والى ذلك أشار الامام السبكى فى تائيته بقوله

وفى جبهة الدوسي ثم نسوطه * جعلت ضياء مثل شمس مضيئة قال الطفيل فاتانى ابي فقلت اليك عنى يا ابت فلست منى ولست منك فقال له يا بني قلت قد اسلمت وتابعت دين محمد صلى الله عليه وسلم فقال اى بني ديني دينك فاسلم قال ثم أتتني صاحبتي يعني زوجة فذكرت لها مثل ذلك اى قلت لها اليك عني فلست منك ولست منى قد اسلمت وتابعت محمدا صلى الله عليه وسلم على دينه قالت

فديني دينك فاسلمت ثم دعوت دوسا الى الاسلام فابطؤا على ثم جئت رسول الله صلى الله عليه وسلم فقلت يارسول الله قد غلبتني دوس قدغلبني على دوس الزنا فادع الله عليهم قال اللهم اهد دوسا وأت بهم قال الطفيل فرجعت فلم أزل بأرض قومي أدعوهم الى الاسلام حتى هاجر النبي صلى الله عليه وسلم الى المدينة ومضي بدر وأحد والخندق فاسلموا فقدمت بمن أسلم من قومي عليه وقدمت عليه وهو بخيبر مع (٢٩٠) سبعين أو ثمانين بيتا من دوس ومنهم أبو هريرة رضى الله عنه فاسهم لنا مع المسلمين وقيل لم يعط أحدا لم يحضر القتال الا اهل السفينة الجائين من ارض الحبشة جعفر ابن أبي طالب ومن معه ومنهم الاشعريون ابو موسي الاشعرى وقومه فقد تقدم أنهم هاجروا من اليمن يريدون النبي صلى الله عليه وسلم فرمى بهم الريح الى الحبشة

﴿باب ذكر الاسراء والمعراج﴾

اعلم انه لا خلاف فى الاسراء به صلى الله عليه وسلم اذهو نص القرآن على سبيل الاجمال وجاءت بتفصيله وشرع عجائبه أحاديث كثيرة عن جماعة من الصحابة من الرجال والنساء نحو الثلاثين ومن ثم حمل بعضهم اختلاف روايات الاحاديث على تعدد الاسراء وانه وقع له صلى الله عليه وسلم ذلك ثلاث مرات أو أكثر وكان واحد منها بجسده وروحه وباقيها فى المنام وكان صلى الله عليه وسلم لا يري شيا فى اليقظة الا بعد ان يريه الله اياه فى المنام فبعض تلك الاسراءات التي كانت فى المنام سابق على الذى فى اليقظة وبعضها متاخر ويقال وكان الاسراء بجسده وروحه سنة احدي عشرة من البعثة وقيل قبل الهجرة بسنة قيل فى شهر ربيع الاول وقيل فى رمضان وقيل فى شهر رجب وهو المشهور وعليه عمل الناس وكان ليلة الاثنين كبقية اطواره صلى الله عليه وسلم من الولادة والهجرة والوفاة وقيل ليلة الجمعة وكان الاسراء الى بيت المقدس والمعراج به صلى الله عليه وسلم الى السموات ليطلع على عجائب الملكوت كما قال

كافر وأشار الى أنه كافر اجماعا من غير خلاف وانه لا يجرى فيه الخلاف الذي جرى في تكفير المجسمة ومن ثم ذكر القاضى عياض فى الشفاء ان من ادعى حلول البارى فى أحد الاشخاص كان كافرا باجماع المسلمين وقول بعض العارفين وهو أبو يزيد البسطامى سبحانى ما أعظم شانى وقوله اني انا الله لا اله الا انا فاعبدنى وقوله وانا ربى الاعلى وقوله أنا الحق وهو انا وانا هو ليس من دعوي الحلول فى شىء انما قول سبحانى انى انا الله محمول على الحكاية اي قال ذلك على لسان الحق من باب حديث ان الله تعالى قال على لسان عبده سمع الله لمن حمده وقوله أنا ربي الاعلى وانا الحق الخ انما قال ذلك لانه انتهى سلوكه الى الله تعالى بحيث استغرق فى بحر التوحيد بحيث غاب عن كل ماسواه سبحانه وصار لا يرى الوجود غيره سبحانه وتعالى الذي هو مقام الفناء ومحو النفس وتسليم الامر كله له تعالى وترك الارادة منه والاختيار فالعارف اذا وصل الى هذا المقام ربما قصرت عبارته عن بيان ذلك الحال الذي نازله فصدرت عنه تلك العبارة الموهمة للحلول وقد اصطلحوا على تسمية هذا المقام الذي هو مقام الفناء بالاتحاد ولا مشاحة فى الاصطلاح لانه اتحد مراده بمراد محبوبه فصار المرادان واحد الفناء ارادة المحب فى مراد المحبوب فقذفني عن هوي نفسه وحظوظها فصار لا يحب الا الله ولا يبغض الا الله ولا يوالى الا الله ولا يعادى الا لله ولا يعطى الا الله ولا يمنع الا الله ولا يرجو الا الله ولا يستعين الا بالله فيكون الله ورسوله أحب اليه مما سواهما * وفى كلام سيدى على وفى رضي الله تعالى عنه حيث أطلق القول بالاتحاد في كلام القوم من الصوفية فمرادهم فناء مرادهم فى مراد الحق جل وعلا كما يقال بين فلان وفلان اتحادا اذا عمل كل منهما على وفق مراد الآخر ولله المثل الاعلا هذا كلامه رضى الله تعالى عنه ورضى عنا به وهذا المقام غير مقام الوحدة المطلقة الخارجة عن دائرة العقل التى ذكر السعد والسيد ان القول بها باطل وضلال اى لانه يلزم عليها القول بالجمع بين الضدين فقد قال بعض العلماء حضرة الجمع عبارة عن شهود اجتماع الرب والعبد فى حال فناء العبد فيكون العبد معدوما موجودا فى آن واحد ولا يدرك ذلك الا من اشهده الله الجمع بين الضدين ومن لم يشهده ذلك انكره ويجوز ان يكون الجسد للملك متعددا وعليه فمن الممكن بجعل الله لروح الملك قوة يقدر بها على التصرف فى جسده آخر غير جسدها المعهود مع تصرفها في ذلك الجسد المعهود كما هو شان الابدال لانهم يرحلون الى مكان ويقيمون فى مكانهم شبحا آخر مشبها لشبحهم الاصلى بدلا عنه وقد ذكر ابن السبكى فى الطبقات ان كرامات الاولياء انواع وعد منها ان يكون لهم اجسام متعددة قال وهذا الذى تسميه الصوفية بعالم المثال ومنه قصة قضيب البان وغيره اى كواقعة الشيخ عبد القادر الطحطوطى نفعنا الله تعالى به فقد ذكر الجلال السيوطى رحمه الله تعالى انه رفع اليه سؤال من رجل حلف بالطلاق ان ولى الله الشيخ عبد القادر الطحطوطى بات عنده ليلة كذا وحلف آخر بالطلاق انه بات عنده تلك الليلة بعينها فهل يقع الطلاق على احدهما فارسلت قاصدى الى الشيخ عبد القادر فسالته عن ذلك فقال ولو قال اربعة اني بت عندهم لصدقوا فاقتيت انه لا حنث على واحد منهما لان تعدد الصور بالتخيل والتشكل ممكن كما يقع ذلك للجان وقد قيل في الابدال انهم انما سموا ابدالا لانهم قد يرحلون الى مكان ويقيمون فى مكانهم الاول شبحا آخر شبيها بشبحهم الاصلى بدلا عنه

تعالى تنزيه من آياتنا والا فالله تعالى لا يحويه زمان ولا مكان ورأى ربه تلك الليلة وأوحي الى عبده ما أوحى وفرض عليه خمس صلوات وجمع الله الانبياء عليهم الصلاة والسلام فصلى بهم في بيت المقدس ثم استقبلوه في السموات ورجع صلى الله عليه وسلم من ليلته الى مكة فلما أصبح اخبر الناس بما رآه فصدقه الصديق وكل من آمن ايمانا قويا وكذب به الكفار واستوصفوه مسجد بيت المقدس فوصفه لهم وسالوه عن اشياء في المسجد فمثل بين يديه فجعل ينظر اليه ويصفه ويعد (٢٩١) أبوابه لهم بابا بابا فيطابق ما عندهم وسالوه عن غير لهم فاخبرهم بها وبوقت قدومها فكان كما أخبر وكل ذلك مشهور وفي الكتب مسطور فلا حاجة لنا الى الاطالة به فان قصة الاسراء والمعراج قد أفردت بالتاليف * وفي السيرة الحلبية ان صخرة بيت المقدس لما أراد جبريل عليه السلام ان يربط فيها البراق لانت له وعادت كهيئة العجين فحرقها البراق بها قال الامام ابو بكر بن العربي في شرح الموطا ان صخرة بيت المقدس من عجائب الله تعالى فانها صخرة قائمة في وسط المسجد الاقصى قد انقطعت من كل جهة لا يمسكها الا الذي يمسك السماء ان تقع على الارض الا باذنه في اعلاها من جهة الجنوب قدم صلى الله عليه وسلم حين صعد عليها ومن الجهة الاخرى اصابع الملائكة التي امسكتها لما مالت ومن تحتها المغارة التي انفصلت من كل جهة فهي معلقة بين السماء والارض وامتنعت لهيبتها من ان ادخل تحتها لاني كنت أخاف ان تسقط على بسبب ذنوبي ثم بعد مدة دخلتها فرأيت العجب العجاب تمشي في جوانبها من كل جهة فتراها منفصلة عن الارض لا يتصل بها من الارض شيء ولا ببعض شيء وبعض الجهات اشد انفصالا من بعض انتهى يروى انه صلى الله عليه وسلم لما رجع الى مكة من ليلته فاخبر بمسراه أم هانيء بنت ابي طالب اخت علي رضي الله تعالى عنه وعنها وانه يريد ان يخرج الى قومه ويخبرهم بذلك لانه ما احب

ويقال له عالم المثال كما تقدما فهو عالم متوسط بين عالم الاجساد وعالم الارواح فهو ألطف من عالم الاجساد واكثف من عالم الارواح فالارواح تتجسد وتظهر في صور مختلفة من عالم المثال قال وهذا الجواب أولى مما تكلفه بعضهم في الجواب عن جبريل بانه كان يندمج بعضه في بعض اى الذي أجاب به الحافظ ابن حجر ومما يدل على وجود المثال رؤيته صلى الله عليه وسلم للجنة والنار في عرض الحائط وقول ابن عباس رضي الله تعالى عنهما في قوله تعالى لولا ان رأى برهان ربه بانه مثل له يعقوب بمصر وهو بالشام ومن ذلك ما اشتهر ان الكعبة شوهدت تطوف ببعض الاولياء في غير مكانها وممن وقع له ذلك أبو يزيد البسطامي والشيخ عبد القادر الجيلي والشيخ ابراهيم المتبولي نفعنا الله تعالى ببركاتهم ولعل مجيء جبريل على صورة دحية كان في المدينة بعد اسلام دحية واسلامه كان بعد بدر فانه لم يشهدها وشهد المشاهد بعدها اذ يبعد مجيئه على صورة دحية قبل اسلامه قال الشيخ الاكبر رضي الله تعالى عنه دحية الكلبي كان أجمل اهل زمانه وأحسنهم صورة فكان الغرض من نزول جبريل على سيدنا محمد صلى الله عليه وسلم في صورته أعلاما من الله تعالى انه ما بيني وبينك يا محمد سفير الا صورة الحسن والجمال وهي التي لك عندي فيكون ذلك بشرى له ولا سيما اذا تاتي بامر الوعيد والزجر فتكون تلك الصورة الجميلة تمكن منه ما يحركه ذلك الوعيد والزجر هذا كلامه وهو واضح لو كان لا ياتيه الا على تلك الصورة الجميلة الا ان يدعى ان من حين اتاه على صورة دحية لم ياته على صورة آدمي غيره وتكون واقعة سيدنا عمر سابقة على ذلك لكن تقدم انه كان اذا اتاه على صورة الآدمي ياتيه بالوعد والبشارة اي لا بالوعيد والزجر فليتامل وفي البرهان للزركشي في التنزيل اى تلقي القرآن طريقان احدهما ان رسول الله صلى الله عليه وسلم انخلع من صورة البشرية الى صورة الملكية واخذه من جبريل اي لان الانبياء يحصل لهم الانسلاخ من البشرية الى الملكية بالفطرة الالهية من غير اكتساب فيما هو اقرب من لمح البصر والثاني ان الملك انخلع من الملكية الى البشرية حتى اخذه رسول الله صلى الله عليه وسلم منه هذا كلامه والراجح ان المنزل اللفظ والمعنى تلقفه جبريل من الله تعالى تلقفا روحانيا او ان الله تعالى خلق تلك الالفاظ اي الاصوات الدالة عليها في الجو واسمعها جبريل وخلق فيه علما ضروريا انها دالة على ذلك المعنى القديم القائم بذاته تعالى واوحاه اليه ﷺ كذلك او حفظه جبريل من اللوح المحفوظ ونزل به وعلم ان من حالات الوحي النفث اي انه كان ينفث في روعه الكلام نفثا قال صلى الله عليه وسلم ان روح القدس اى المخلوق من الطهارة يعني جبريل نفث اى القى والنفث في الاصل النفخ اللطيف الذي لا ريق معه في روعي بضم الراء اي قلبي ان نفسا لن تموت حتى تستكمل اجلها ورزقها فاتقوا الله واجملوا في الطلب اى عاملوا بالجميل في طلبكم وتعمته ولا يحملنكم استبطاء الرزق على ان تطلبوه بمعصية الله اي كالكذب فان ما عند الله لن ينال الا بطاعة * وفي كلام ابن عطاء الله لا جمال في الطلب يحتمل وجوها كثيرة منها ان لا يطلبه مكبا عليه مشتغلا عن الله تعالى به ومنها ان يطلبه من الله تعالى ولا بعين قدر اولا وقتا لان من طلب وعين قدرا او وقتا فقد تحكم على ربه واحاطت الغفلة بقلبه ومنها ان يطلب وهو شاكر لله ان اعطى وشاهد حسن اختياره اذا منع ومنها ان يطلب من الله تعالى ما فيه رضاه

أن يكتم قدرة الله وما هو دليل على علو مقامه صلى الله عليه وسلم فتعلقت بردائه أم هانىء وقالت أنشدك الله أي اسالك به يا ابن عم أن لا تحدث بهذا قريشا فيكذبك من صدقك وفي رواية اني اذكرك الله أن تاتي قومك يكذبونك وينكرون مقالتك فاخاف يسطوا بك فضرب بيده على ردائه فانتزعه اليها قالت وسطع نور عند فؤاده كاد يخطف بصري فخررت ساجدة فلما رفعت رأسي فاذا هو قد خرج قالت فقلت (٢٩٢) لجاريتي نبعة وكانت حبشية وهي معدودة في الصحابة رضي الله عنها اتبعيه وانظري ماذا يقول فلما رجعت اخبرتني ان رسول الله صلى الله عليه وسلم انتهى الى نفر من قريش في الحطيم وهو ما بين باب الكعبة والحجر الاسود وقيل ما بين الركن والمقام وذلك النفر الذين انتهى اليهم فيهم المطعم بن عدى وابو جهل بن هشام فاخبرهم بمسراه وفي رواية انه لما دخل المسجد قطع وعرف ان الناس تكذبه وما أحب ان يكتم ما هو دليل على قدرة الله تعالى وما هو دليل على علو مقامه صلى الله عليه وسلم الباعث على اتباعه فقعد حزينا فمر عليه عدو الله ابو جهل فجاء حتى جلس اليه صلى الله عليه وسلم فقال كالمستهزىء هل كان من شيء قال نعم أسرى بي الليلة قال الى أين قال الى بيت المقدس قال ثم أصبحت بين ظهرانينا قال نعم فلم ير أنه يكذبه مخافة أن يجحده أي ينكره صلى الله عليه وسلم الحديث الذي حدث به ان دعا قومه اليه قال أرأيت ان دعوت قومك أتحدثهم بما حدثتني قال نعم قال يا معشر بني كعب بن لؤي فانفضت اليه المجالس المعهودة وجاؤا حتى جلسوا اليهما فقال حدث قومك بما حدثتني فقال رسول الله صلى الله عليه وسلم اني أسرى بي قالوا الى أين قال الى بيت المقدس فنشر لي رهط من الانبياء منهم ابراهيم وموسى وعيسى عليهم الصلاة والسلام وصليت بهم وكلمتهم قال ابو جهل كالمستهزىء صفهم لي قال أما عيسى عليه السلام ففوق الربعة ودون الطويل يعلوه حمرة كأنما يتحادر من لحيته الجمان وفي رواية كأنما خرج

ولا يطلب ما فيه حظوظ دنياه ومنها ان يطلب ولا يستعجل الاجابة وفي حديث ضعيف أطلبوا الحوائج بعزة النفس فان الامور تجري بالمقادير ومن حالات الوحي انه كان ياتيه في مثل صلصلة الجرس وهي أشد الاحوال عليه صلى الله عليه وسلم اى لما قيل انه كان ياتيه في هذه الحالة بالوعيد والنذارة * أقول روي الشيخان عن عائشة رضي الله تعالى عنها ان الحرث بن هشام رضي الله تعالى عنه وهو أخو أبي جهل لابويه وكان يضرب به المثل في السرد حتى قال الشاعر

أحسبت أن اباك حين تسبني * في المجد كان الحرث بن هشام

أولى قريش بالمكارم والندى * في الجاهلية كان والاسلام

أسلم يوم الفتح وسياتي انه استجار في ذلك اليوم بام هانىء اخت علي بن أبي طالب واراد علي قتله فذكرت ذلك للنبي ﷺ فقال قد اجرنا من اجرت يا أم هانىء وحسن اسلامه وشهد حنينا وكان من المؤلفة كما سياتي سال رسول الله صلى الله عليه وسلم كيف ياتيك الوحي اى حامله الذى هو جبريل قال احيانا ياتيني مثل صلصلة الجرس وهو اشد علي فيفصم بالفاء اى يقلع عني وقد وعيت ما قال وفي رواية يا تبني احيانا له صلصلة كصلصلة الجرس واحيانا يتمثل لي الملك الذى هو حامل الوحي رجلا اى يتصور بصورة الرجل وفي رواية في صورة الفتى فيكلمني فاعي ما يقول وروى انه في الحالة الثانية ينفلت منه ما يعيه بخلاف الحالة الاولى ونص هذه الرواية كان الوحي ياتيني على نحوين يا تبني جبريل فيلقيه على كما يلقى الرجل على الرجل فذلك ينفلت مني وياتيني في شيء مثل صوت الجرس حتى يخالط قلبي فذاك الذى لا ينفلت مني قيل وانما كان ينفلت منه في الحالة الاولى اشدة تانسه بحامله لانه ياتي اليه في صورة يعهدها ويخاطبه بلسان يعهده فلا يثبت فيما القي اليه بخلافه في الحالة الثانية لان سماع مثل هذا الصوت الذى ينزع منه القلب مع عدم رؤية احد يخاطبه اذا علم انه وحي اضطر الى التثبت في ذلك وقولنا اى حامله يخالف قول الحافظ بن حجر حيث ذكر ان قوله مثل صلصلة الجرس بين بها صفة الوحي لا صفة حامله وفيه ان ذلك لا يناسب قوله وقد وعيت ما قال وقول بعضهم الصلصلة المذكورة هي صوت الملك بالوحي وقوله يا تبني احيانا له صلصلة كصلصلة الجرس واحيانا يتمثل لي الملك رجلا وكان صلى الله عليه وسلم يجد ثقلا عند نزول الوحي يتحدر جبينه عرقا في البرد كانه الجمان وربما غط كغطيط البكر محمرة عيناه وعن زيد بن ثابت رضي الله تعالى عنه كان اذا نزل الوحي على رسول الله صلى الله عليه وسلم ثقل لذلك ومرة وقع فخذه على فخذى فوالله ما وجدت شيا اثقل من فخذ رسول الله صلى الله عليه وسلم وربما أوحي اليه وهو على راحلته يترعد حتى يظن ان ذراعها ينفصم وربما بركت اى وجاء انه لما نزلت سورة المائدة عليه صلى الله عليه وسلم كان على ناقته فلم تستطع ان تحمله فنزل عنها وفي رواية فاندق كتف راحلته العضباء من ثقل السورة ولا يخالفه ما قبله لانه جاز ان يكون حصل لها ذلك فكان سببا لنزوله ثم رأيت في رواية ما يصرح بذلك وجاء ما من مرة يوحي الى الا ظننت ان نفسي تقبض منه وعن اسماء بنت عميس كان رسول الله صلى الله عليه وسلم اذا نزل عليه الوحي يكاد يغشى عليه وفي رواية يصير كهيئة السكران * اقول اى يقرب من حال المغشى عليه لتغيره عن حالته

من دماس أي حمام واما موسى فضخم آدم طويل كانه من رجال شنوأة واما ابراهيم فوالله انه لاشبه الناس بي خلقا وخلقا وفي رواية لم ار رجلا اشبه بصاحبكم ولا صاحبكم أشبه منه يعني نفسه صلى الله عليه وسلم فلما سمعوا ذلك ضجوا واعظموا ذلك الاسراء وصار بعضهم يصفق وبعضهم يضع يده على رأسه تعجبا وقال المطعم ابن عدي ان امرك قبل اليوم كان امرا يسيرا غير قولك اليوم هو يشهد انك كاذب نحن نضرب اكباد الابل الى بيت المقدس مصعدا شهرا ومنحدرا اشهرا تزعم انك اتيته في (٢٩٣) ليلة واحدة واللات والعزي لا أصدقك وما كان هذا الذي تقول قط فقال ابو بكر رضي الله عنه يا مطعم بئسما قلت لابن اخيك جبهته اي استقبلته بالمكروه وكذبته انا اشهد انه صادق وفي رواية حين حدثهم بذلك ارتد ناس كانوا اسلموا وحينئذ فقول المواهب فصدقه الصديق وكل من امن بالله فيه نظر الا ان يراد من ثبت على الايمان وفي رواية فسعى رجال من المشركين الى أبي بكر رضي الله عنه فقالوا هل لك الى صاحبك يزعم انه اسرى به الليلة الى بيت المقدس قال وقد قال ذلك قالوا نعم قال لئن قال ذلك لقد صدق قالوا أتصدقه انه ذهب الى بيت المقدس وجاء قبل ان يصبح قال نعم اني لاصدقه فيما هو أبعد من ذلك أصدقه في خبر السماء في غدوة وروحة اي لانه يخبرني ان الخبر ياتيه من السماء الى الارض في ساعة من ليل أو نهار فاصدقه فمجيء الخبر له من السماء بواسطة الملك اعجب مما تعجبون منه فقال المطعم يا محمد صف لنا بيت المقدس اراد بذلك اظهار كذبه وعرف الصديق رضي الله عنه قصده وان رسول الله صلى الله عليه وسلم لا يكذب قط فقال أبو بكر رضي الله عنه صف لي يا رسول الله فاني قد جئته أراد بذلك اقامة البرهان على قومه بظهور صدقه صلى الله عليه وسلم فجاءه جبريل بصورته ومثاله فجعل يقول باب منه في موضع كذا وباب منه في

المعهودة تغيرا شديدا حتى تصير صورته صورة السكران اي مع بقاء عقله وتميزه ولا ينافي ذلك قول بعضهم ذكر العلماء انه صلى الله عليه وسلم كان يؤخذ عن الدنيا لانه يجوز ان يكون مع ذلك على عقله وتميزه على خلاف العادة وهذا هو اللائق بمقامه صلى الله عليه وسلم وحينئذ لا ينتقض وضوءه * ثم رأيت صاحب الوفاء قال فان قال قائل ما كان يجري عليه صلى الله عليه وسلم من البرجاء حين نزول هل ينتقض وضوءه والجواب لا لانه صلى الله عليه وسلم كان محفوظا في منامه تنام عيناه ولا ينام قلبه فاذا كان النوم الذي يسقط فيه الوكاء لا ينقض وضوءه فالحالة التي اكرم فيها بالمسارة والقاء الهدي الى قلبه اولى لكون طباعه فيها معصومة من الاذى هذا كلامه وما ذكرناه اولى لما تقرر ان الاغماء ابلغ من النوم فليتامل وفي كلام الشيخ محيي الدين ما يدل على انه صلى الله عليه وسلم وجميع من يأتيه الوحي من الانبياء كان اذا جاءه الوحي يستلقي على ظهره حيث قال سبب أضطجاع الانبياء على ظهورهم عند نزول الوحي اليهم ان الوارد الالهي الذي هو صفة القيومية اذا جاءهم اشتغل الروح الانساني عن تدبيره فلم يبق للجسم من يحفظ عليه قيامه ولا قعوده فرجع الى اصله وهو لصوقه بالارض وعن ابي هريرة رضي الله تعالى عنه كان رسول الله صلى الله عليه وسلم اذا انزل عليه الوحي صدع فيغلف رأسه بالحناء قيل وهو محمل قول بعض الصحابة انه صلى الله عليه وسلم كان يخضب بالحناء والا فهو عليه الصلاة والسلام لم يخضب لانه لم يبلغ سنا يخضب فيه وفيه أنه أمر بالخضاب للشباب فقد جاء اختضبوا بالحناء فانه يزيد في شبابكم وجمالكم ونكاحكم ﴿وفي مسلم﴾ عن أبي هريرة رضي الله تعالى عنه كان رسول الله صلى الله عليه وسلم اذا انزل عليه الوحي لم يستطع أحد منا يرفع طرفه اليه حتى ينقضي الوحي وفي لفظ كان اذا انزل عليه صلى الله عليه وسلم الوحي استقبلته الرعدة وفي رواية كرب لذلك وتربد له وجهه وغمض عينيه وربما غط كغطيط البكر وعن زيد بن ثابت رضي الله تعالى عنه كان اذا نزل على رسول الله صلى الله عليه وسلم السورة الشديدة اخذه من الشدة والكرب على قدر شدة السورة واذا نزل عليه السورة اللينة اصابه من ذلك على قدر لينها وعن عمر ابن الخطاب رضي الله عنه كان اذا نزل على رسول الله صلى الله عليه وسلم الوحي يسمع عند وجهه كدوي النحل وذكر الحافظ بن حجر ان دوي النحل لا يعارض صلصلة الجرس اي المتقدم ذكرها لان سماع الدوي بالنسبة للحاضرين والصلصلة بالنسبة الى النبي صلى الله عليه وسلم فالراوي شبه بدوي النحل والنبي ﷺ شبه بصلصلة الجرس اي فالمراد بهما شيء واحد والله اعلم ﴿ومن حالاته﴾ اي حالات الوحي اي حامله انه كان يأتيه على صورته التي خلقها الله تعالى عليها له ستمائة جناح اقول فيوحي اليه في تلك الحالة كما هو المتبادر وفيه انه جاء عن عائشة وابن مسعود رضي الله تعالى عنهما ان النبي ﷺ لم ير جبريل على صورته التي خلقه الله عليها الا مرتين حين سأله ان يريه نفسه فقال وددت اني رأيتك في صورتك اي وذلك بحراء اوائل البعثة بعد فترة الوحي بالافق الاعلى من الارض وهذه المرة هي المعنية بقوله تعالى ولقد رآه بالافق المبين وبقوله تعالى فاستوى وهو بالافق الاعلى طلع جبريل من المشرق فسد الافق الى المغرب فخر النبي صلى الله عليه وسلم مغشيا عليه

موضع كذا وابو بكر رضى الله عنه يقول اشهد انك رسول الله حتى انى على اوصافه وفى رواية عنه صلى الله عليه وسلم قال لما كذبنى قريش وسالتنى عن اشياء تتعلق ببيت المقدس لم اثبتها قالوا لم للمسجد من باب فكربت كربا شديدا لم أكرب مثله قط فجلى الله لى بيت المقدس وفي رواية نجيء بصورة وانا أنظر اليه فطفقت اخبرهم عن آياته اى علاماته وكانوا يعلمون انه صلى الله عليه وسلم لم يدخل بيت المقدس قط فكان يخبرهم بما يعرفونه وأبو بكر رضى الله عنه يصدقه على كل مقالة يقولها فلما فرغ صلى الله عليه وسلم من الوصف ولم يخطىء فى شىء منه قالوا صدق الوليد ابن المغيرة اى في قوله انه ساحر فانزل الله تعالى وما جعلنا الرؤيا التى أريناك الا فتنة للناس قالت نبعة جارية أم هانىء وسمعت رسول الله صلى الله عليه وسلم يقول يومئذ يا ابا بكر ان الله قد سماك الصديق ومن ثم كان على رضى الله عنه يحلف بالله تعالى ان الله تعالى انزل اسم ابي بكر الصديق من السماء رضي الله عنه وفى رواية ان كفار قريش لما اخبرهم بالاسراء الى بيت المقدس ووصفه لهم قالوا له ما آية ذلك يا محمد اى ما العلامة الدالة على هذا الذي أخبرت به فانا لم نسمع بمثل هذا قط هل رأيت فى مسراك وطريقك ما نستدل بوجوده على صدقك اى لان وصفك لبيت المقدس يحتمل ان تكون حفظته عمن ذهب اليه قال آية ذلك أنى مررت بعير بنى فلان بوادى كذا فانفر غترهم حسن الدابة يعني البراق فندلهم بعير قد للتهم عليه وانا متوجه الى الشام ثم اقبلت حتى اذا كنت بمحل كذا آية مررت بعير بني فلان فوجدت القوم نياما ولهم اناء فيه ماء قد غطوا عليه بشىء فكشفت غطاءه وشربت ما فيه ثم غطيت عليه كما كان وفى رواية نفرت الدابة يعنى البراق فقلب بحافره القدح الذى فيه الماء الذى كان يتوضأ به صاحبه فى القافلة والمراد الوضوء اللغوى ثم قال صلى الله عليه وسلم وانتهيت الى عير بني فلان فنفرت من الدابة يعني البراق وبرك منها بعير أحمر عليه جوالق مخطوط

فنزل جبريل عليه السلام فى صورة الادميين وضمه الى نفسه وجعل يمسح الغبار عن وجهه الحديث والاخري ليلة الاسراء المعنية بقوله تعالى ولقد رآه نزلة أخرى عند سدرة المنتهى وسياتي الكلام على ذلك وفى الخصائص الصغرى خص صلى الله عليه وسلم برؤيته جبريل فى صورته التى خلقه الله عليها أى لم يره احد من الانبياء على تلك الصورة الا نبينا صلى الله عليه وسلم وذكر السهيلى ان المراد بالاجنحة فى حق الملائكة صفة الملكية وقوة روحانية وليست كاجنحة الطير لا ينافي ذلك وصف كل جناح منها بانه يسد ما بين المشرق والمغرب هذا كلامه فليتامل ولعله لا ينافيه ما تقدم عن الحافظ ابن حجر من ان تمثل الملك رجلا ليس معناه ان ذاته انقلبت رجلا بل معناه انه ظهر بتلك الصورة تانيسا لمن يخاطبه والظاهر ان القدر الزائد لا يزول ولا يفنى بل يخفى على الرأى فقط والله اعلم ومن حالات الوحي أي نفسه اى الوحى به لا حامله الذي هو جبريل ان الله تعالى اوحي اليه صلى الله عليه وسلم بلا واسطة ملك بل من وراء حجاب يقظة أو من غير حجاب بل كفاحا وذلك ليلة المعراج واسم الاشارة يحتمل ان يكون لنوعين وقع بهما ليلة الاسراء ويحتمل ان يكون نوعا واحدا وان الاول بناء على القول بعدم الرؤية والثانى بناء على القول بالرؤية وحينئذ لا يناسب عد ذلك نوعين كما فعل الشامى ومن ثم نسب ابن القيم هذا النوع الثانى لبعضهم كالمتبرى منه حيث قال وقد زاد بعضهم مرتبة ثانية وهى تكليم الله تعالى له صلى الله عليه وسلم كفاحا بغير حجاب هذا كلامه لان ابن القيم ممن لا يقول بوجود الرؤية فمازاده بعضهم بناه على القول بوجود الرؤية كما علمت وحينئذ يكون هذا ليلة المعراج وعلى هذا جاء قوله تعالى وما كان لبشر ان يكلمه الله الا وحيا أو من وراء حجاب أو يرسل رسولا وقول ابن القيم السادسة اى من حالات الوحي ما اوحاه الله تعالى اليه وهو فوق السماوات من فرض الصلوات وغيرها لان ذلك انما هو ليلة المعراج بغير واسطة ملك وهذا محتمل لان يكون عن غير حجاب وان يكون من وراء الحجاب فهى لم تخرج عما تقدم وكذا قوله السابعة أى من حالات الوحى كلام الله تعالى منه اليه بلا واسطه ملك كما كلم موسى أى من وراء حجاب فهي لم تخرج عما تقدم وحينئذ يكون كلمه صلى الله عليه وسلم فى ليلة المعراج بواسطة الملك وكلمه بغير واسطة الملك من وراء حجاب ومشافهة من غير حجاب وصاحب المواهب نقل عن الولى العراقي كلاما فيه الاعتراض على ابن القيم بغير ما ذكر والجواب عنه وأقره ما في ذلك الكلام من النظر الظاهر الذى لا يكاد يخفى والله اعلم قال الحافظ السيوطى وليس في القرآن من هذا النوع أى مما شافهه به الحق تعالى من غير حجاب شىء فيما اعلم نعم يمكن ان يعد منه آخر سورة البقرة اى آمن الرسول الى آخر الآيات لانها نزلت كما فى الكامل للهذلى بقاب قوسين وروى الديلمى قيل يا رسول الله أى آية فى كتاب الله تحب ان تصيبك وامتك قال آخر سورة البقرة فانها من كنز الرحمن من تحت العرش ولم تترك خيرا فى الدنيا والاخرة الا اشتملت عليه ولعل هذا لا يعارض ما جاء فى فضل آية الكرسي من قوله صلى الله عليه وسلم وقد قيل له يا رسول الله أى اية فى كتاب الله تعالى أعظم قال آية الكرسي اعظم وما جاء عن الحسن رضى الله تعالى عنه مرسلا افضل القرآن البقرة وافضل آية فيه الكرسى وفي رواية اعظم اية فيها

بياض لا أدري اكسر البعير ام لا وفي رواية ثم انتهيت الى عير بني فلان بمكان كذا وكذا فيها جمل عليه غرارتان غرارة سوداء وغرارة بيضاء فلما حاذيت العير نفرت وصرع ذلك البعير وانكسر واضلوا بعيرا لهم قد جمعه فلان بدلا لتي لهم عليه فسلمت عليهم فقال بعضهم هذا صوت محمد فلما قدموا سالوهم عن ذلك كله فقالوا كله صدق فقالوا صدق الوليداي في قوله انه ساحر ثم قالوا له صلى الله عليه وسلم متى تجيء عير بني فلان فقال لهم يا تونكم يوم كذا يقدمهم جمل اورق عليه مسح آدم وغرارتان فلما كان ذلك اليوم

آيه الكرسي وفي الجامع الصغير آية الكرسي ربع القرآن ونزل في ذلك الموطن الذي هو قاب قوسين بعض سورة الضحى وبعض سورة الم نشرح قال صلى الله عليه وسلم سالت ربي مسئلة وددت اني لم اكن سالته سالت ربي اتخذت ابراهيم خليلا وكلمت موسى تكليما فقال يا محمد الم اجدك يتيما فاويتك وضالا فهديتك وعائلا فاغنيتك وشرحت لك صدرك ووضعت عنك وزرك ورفعت لك ذكرك فلا اذكر الا وتذكر معي انتهى ﴿اقول﴾ قد يقال لا يلزم من النزول في قاب قوسين ان يكون مشافهة من غير حجاب وقوله فقال يا محمد الم اجدك الى آخره ليس هذا نص التلاوة وان هذا ظاهر في ان المتلو الدال على ماذكر نزل قبل ذلك وان هذا تذكير به والله اعلم * ومن حالات الوحي انه أوحى اليه بلا واسطة ملك مناما كما في حديث معاذ اتاني ربي وفي لفظ رأيت ربي في أحسن صورة أي خلقة فقال فيم يختصم الملا الاعلى يا محمد قلت انت اعلم أي رب فوضع كفه بين كتفي فوجدت بردها بين ثديي فعلمت ما في السماوات والارض أي وفي كلام الشيخ محيي الدين بن العربي رضي الله تعالى عنه فهذا علم حاصل لا عن قوة ومن القوى الحسية او المعنوية وهذا الا بعد ان يقع مثله للاولياء بطريق الارب اى تجلى له الحق بالتجلي الخاص الذي ماذكر عبارة عنه وفي رواية فعلمت علم الاولين والآخرين اى ﴿ومن حالات الوحي رؤيا النوم﴾ قال صلى الله عليه وسلم رؤيا الانبياء وحي كما تقدم ومن حالاته العلم الذي يلقيه الله تعالى في قلبه عند الاجتهاد في الاحكام بناء على ثبوته لا بواسطة ملك وبذلك فارق النفث في الروع وبذكر هذه الانواع للوحي يعلم ان ما تقدم من حصره في الحالتين المذكورتين عند سؤال الحرث له صلى الله عليه وسلم اغلبي او ان ما عداهما وقع بعد سؤال الحرث له وفي ينبوع الحياة عن ابن جرير ما نزل جبريل بوحي قط الا وينزل معه من الملائكة حفظة يحيطون به وبالنبي الذي يوحى اليه يطردون الشياطين عنهما لئلا يسمعوا ما يبلغه جبريل الى النبي صلى الله عليه وسلم من الغيب الذي يوحيه اليه فيلقوه الى اوليائهم ثم رأيته في الاتقان ذكر أن من القرآن ما نزل معه ملائكة مع جبريل تشيعه من ذلك سورة الانعام شيعها سبعون الف ملك وفاتحة الكتاب شيعها ثمانون الف ملك واية الكرسي شيعها ثمانون الف ملك وسورة يس شيعها ثلاثون الف ملك واسال من ارسلناه من قبلك من رسلنا شيعها عشرون الف ملك ولعل هذا لا ينافي ما تقدم من ان الغرض من تساقط النجوم عند البعثة حراسة السماء من استراق الشياطين لما يوحى لجواز ان يكون هذا الحفظ ما يوحي من استراقه في الارض وبين السماء والارض وعن النخعي ان اول سورة انزلت عليه صلى الله عليه وسلم اقرأ باسم ربك قال الامام النووي وهو الصواب الذي عليه الجماهير من السلف والخلف هذا كلامه ولا يخفى ان مراد النخعي بالسورة هنا القطعة من القرآن أي اول ايات نزلت فلا ينافي ما تقدم من رواية عمرو بن شرحبيل مما يدل على ان اول سورة نزلت فاتحة الكتاب لان المراد اول سورة كاملة نزلت لا في شان الانذار فلا ينافي ما تقدم من رواية جابر مما يقتضي ان اول ما نزل يا ايها المدثر لان المراد بذلك اول سورة كاملة نزلت في شان الانذار بعد فترة الوحي اى فانها نزلت قبل تمام نزول سورة اقرأ وهذا الجمع تقدم الوعد به أي لكن يشكل عليه ما في الكشاف عن رسول الله صلى الله عليه وسلم ما نزل على القرآن الا

اشرفت قريش ينتظرون ذلك وقد ولى النهار ولم تجيء حتى كادت الشمس ان تغرب اوظلت للغروب فدعا رسول الله صلى الله عليه وسلم ربه فحبس الشمس عن الغروب حتى قدم العير كما وصف صلى الله عليه وسلم قال الامام السبكي

وشمس الضحى طاعتك عند مغيبها
فما غربت بل وافقتك بوقفة

فاما أهل الايمان الكامل كابي بكر رضي الله عنه فازدادوا ايمانا الى ايمانهم واما أهل الكفر والعناد فازدادو اطغيانا على طغيانهم قال تعالى وما جعلنا الرؤيا التي أريناك الا فتنة للناس ومع ذلك لم يخبرهم صلى الله عليه وسلم بشيء مما شاهده من عجائب الملكوت وقد أفردت قصة الاسراء والمعراج بالتاليف وقد اشار صاحب الهمزية اليها بقوله

فطوى الارض سائرا والسموات
العلى فوقها له اسراء

نصف الليلة التي كان للمختار فيها على البراق استواء وترقى بها الى قاب قوسين وتلك السيادة القعساء
رتب تسقط الاماني حسرى * دونها ما وراءهن وراء

﴿باب عرض رسول الله صلى الله عليه وسلم نفسه على القبائل من العرب ان يحموه وينا صروه على ما جاء به من الحق﴾ اعلم انه صلى الله عليه وسلم اخفى رسالته في أول امره بامر من الله تعالى ثم اعلن بها في السنة الرابعة من النبوة ودعا الى الاسلام عشر سنين بوافي المواسم

كل عام يتبع الحجاج في منازلهم بمني والموقف يسأل عن القبائل قبيلة قبيلة ويسأل عن منازلهم ويأتي اليهم في اسواق الموسم وهي عكاظ ومجنة وذو المجاز وكانت العرب اذا حجت اي ارادت الحج تقيم بعكاظ شهر شوال ثم تجيء الى سوق مجنة تقيم فيه عشرين يوما ثم تجيء الى سوق ذي المجاز فتقيم به ايام الحج وكان صلى الله عليه وسلم يعرض نفسه عليهم ويدعوهم الى ان يمنعوه حتى يبلغ رسالة ربه

وعن جابر رضي الله عنه قال كان النبي صلى الله عليه وسلم يعرض نفسه على الناس في الموقف ويقول الا رجل يعرض على قومه فان قريشا منعوني ان أبلغ كلام ربي وعن بعضهم قال رأيت رسول الله صلى الله عليه وسلم قبل ان يهاجر الى المدينة يطوف على الناس في منازلهم بمني يقول يا أيها الناس ان الله يأمركم ان تعبدوه ولا تشركوا به شيا ووراءه رجل يقول يا أيها الناس ان هذا يأمركم ان تتركوا دين اباءكم فسألت من هذا الرجل فقيل ابو لهب يعني عمه وفي لفظ رأيت رسول الله صلى الله عليه وسلم سوق ذي المجاز يعرض نفسه على القبائل من العرب يقول يا ايها الناس قولوا لا اله الا الله تفلحوا وخلفه رجل له غديرتان اي ذؤابتان يرجمه بالحجارة حتى ادمى كعبة يقول يا ايها الناس لا تسمعوا منه فانه كذاب فسألت عن النبي صلى الله عليه وسلم فقيل لي انه غلام عبد المطلب فقلت ومن الذي ترجمه قيل هو عمه عبد العزى يعني ابا لهب

﴿ وفي السيرة الهشامية ﴾ عن بعضهم قال اني غلام شاب مع ابي بمني ورسول الله صلى الله عليه وسلم يقف في منازل القبائل من العرب فيقول يا بني فلان اني رسول الله اليكم امركم ان تعبدوا الله ولا تشركوا به شيا وان تخلعوا ما تعبدون دونه من هذه الانداد وان تؤمنوا بي وان تصدقوني وتمنعوني حتى اني عن الله ما بعثني به وخلفه رجل احول له غديرتان عليه حلة عدنية فاذا فرغ رسول الله صلى الله عليه وسلم من قوله قال ذلك الرجل يا بني فلان ان هذا الرجل انما يدعوكم الى ان تسلخوا

آية آية وحرفا حرفا ما خلا سورة براءة وقل هو الله احد فانهما انزلتا على ومعهما سبعون الف صف من الملائكة فان هذا السياق يدل على انه لم ينزل عليه صلى الله عليه وسلم سورة كاملة الا براءة وقل هو الله احد ويخالفه ما في الاتقان ان ما نزل جملة سورة الفاتحة وسورة الكوثر وسورة تبت وسورة لم يكن وسورة النصر والمرسلات والانعام لكن ذكر ابن الصلاح ان هذا روي بسند فيه ضعف قال ولم ار له اسنادا صحيحا وقد روى ما يخالفه ولم يذكر في الاتقان ما نزل جملة سورة براءة وذكر ان المعوذتين نزلتا دفعة واحدة وحينئذ يكون المراد بقوله صلى الله عليه وسلم الا آية اية وحرفا حرفا أي كلمة والمراد بها ما قابل السورة والا فقد انزل عليه ثلاث ايات واربع ايات وعشر ايات كما انزل عليه اية وبعض اية فقد صح نزول غيرها ولي الضرر منفردة وهي بعض اية وفي الاتقان عن جابر ابن زيد قال اول ما انزل الله تعالى من القرآن بمكة اقرأ باسم ربك ثم ن والقلم ثم يا ايها المزمل ثم يا ايها المدثر ثم الفاتحة الى اخر ما ذكر ثم قال قلت هذا السياق غريب وفي هذا الترتيب نظر وجابر بن زيد من علماء التابعين هذا كلامه وذكر بعض المفسرين ان سورة التين أول ما نزل من القرآن والله اعلم وما تقدم من ان نزول يا ايها المدثر كان في شان الانذار بعد فترة الوحي لانه كان بعد نزول جبريل عليه باقرأ باسم ربك مكث مدة لا يرى جبريل اي وانما كان كذلك ليذهب ما كان يجده من الرعب وليحصل له التشوق الى العود ومن ثم حزن لذلك حزنا شديدا حتى غدا مرارا كي يتردى من رؤس شواهق الجبال فكلما وافى بذروة كي يلقي نفسه منها تبدى له جبريل عليه السلام فقال يا محمد انك رسول الله حقا فيسكن لذلك جاشه أي قلبه وتقر نفسه ويرجع فاذا طالت عليه فترة الوحي غدا لمثل ذلك فاذا وافى ذروة جبل تبدى له مثل ذلك قال وفي رواية انه لما فتر الوحي عنه صلى الله عليه وسلم حزن حزنا شديدا حتى كان يغدو الى ثبير مرة والى حراء مرة اخرى يريد ان يلقي نفسه منه فكلما وافى ذروة جبل منها كي يلقي نفسه تبدى له جبريل فقال يا محمد انت رسول الله حقا فيسكن لذلك جاشه وتقر عينه ويرجع فاذا طالت عليه فترة الوحي عاد لمثل ذلك وكانت تلك المدة اربعين يوما وقيل خمسة عشر يوما وقل اثني عشر يوما وقيل ثلاثة ايام قال بعضهم وهو الاشبه بحاله عند الله تعالى انتهى أقول ويبعد هذا الاشبه قوله فاذا طالت عليه فترة الوحي والله اعلم وفي الاصل وهذه الفترة لم يذكرها ابن اسحق مدة معينة اقول في فتح الباري أن ابن اسحق جزم بانها ثلاث سنين والله اعلم ﴿ قال ابو القاسم السهيلي ﴾ وقد جاء في بعض الاحاديث المسندة ان مدة هذه الفترة كانت سنتين ونصف سنة أي وفي كلام الحافظ ابن حجر وهذا الذي اعتمده السهيلي لا يثبت وقد عارضة ما جاء عن ابن عباس رضي الله تعالى عنهما ان مدة الفترة كانت اياما أي واقلها ثلاثة أي وتقدم ما فيه قال قال بعض الحفاظ والظاهر والله اعلم انها اي مدة الفترة كانت بين اقرأ وياايها المدثر هي المدة التي اقترن معه فيها اسرافيل كما قال الشعبي انتهى اقول ويوافق ذلك ما في الاستيعاب لابن عبد البر ان الشعبي قال انزلت عليه النبوة وهو ابن اربعين وقرن بنبوته اسرافيل عليه الصلاة السلام ثلاث سنين وقد تقدم ذلك وفي الاصل عن الشعبي أن رسول الله صلى الله عليه وسلم وكل به اسرافيل فكان يتراءى له ثلاث سنين ويأتيه بالكلمة من الوحي ولم ينزل القران اي شيء منه علي لسانه ثم وكل به جبريل

اللات والعزي من اعناقكم الى ماجاء به من البدعة والضلالة فلا تطيعوه ولا تسمعوا منه فقلت لابي من هذا الرجل الذى يتبعه يرد عليه مايقول قال هذا عمه عبد العزى بن عبد المطلب يعنى أبا لهب * وروي ابن اسحق انه صلى الله عليه وسلم عرض نفسه على كندة وكلب وعلى بني حنيفة وبني عامر بن صعصعة فقال له رجل منهم أرأيت ان نحن بايعناك على أمرك ثم أظفرك الله على من خالفك أيكون لنا الامر من بعدك فقال الامر الى الله يضعه حيث يشاء قال فقال له أتقاتل العرب دونك وفي رواية أنهدف نحورنا

جبريل فجاءه بالوحى والقرآن وهو موافق فى ذلك لما فى سيرة شيخنا الحافظ الدمياطي حيث قال قال بعض العلماء وقرن به اسرافيل ثم قرن به جبريل وهو ظاهر فى ان اقتران اسرافيل به كان بعد النبوة ويؤيده قوله ويأتيه بالكلمة من الوحى ويحتمل لان يكون ذلك قبل النبوة فيوافق ماتقدم عن الماوردي لكن تقدم انه كان يسمع حسه ولا يرى شخصه الا أن يقال لا يلزم من كونه يتراءى له ان يراه وقوله ياتيه بالكلمة من الوحى هو معنى قوله ياتيه بالشيء بعد الشيء ثم رأيت الواقدى أنكر على الشعبي كون اسرافيل قرن به أولا وقال لم يقترن به من الملائكة الا جبريل أى بعد النبوة ويحتمل مطلقا قال بعضهم ماقاله الشعبي هو الموافق لما هو المشهور المحفوظ الثابت في الاحاديث الصحيحة وخبر الشعبي مرسل او معضل فلا يعارض مافي الاحاديث الصحيحة هذا كلامه ثم رأيت الحافظ ابن حجر نظر في كلام الواقدى بان المثبت مقدم على النافي الا ان صحب النافى دليل نفيه فيقدم هذا كلامه لا يقال قد وجد الدليل فقد جاء بينا النبي صلى الله عليه وسلم جالس وعنده جبريل اذ سمع نقيضا أي هدة من السماء فرفع جبريل بصره الى السماء فقال يامحمد هذا ملك قد نزل لم ينزل الى الارض قط قال جماعة من العلماء ان هذا الملك اسرافيل لانا نقول هذا مجرد دعوى لا دليل عليها ولا يحسن ان يكون مستندهم فى ذلك مافي الطبرانى عن ابن عمر رضي الله تعالى عنهما سمعت رسول الله صلى الله عليه وسلم يقول لقد هبط على ملك من السماء ماهبط على نبي قبلى ولا يهبط على احد بعدى وهو اسرافيل فقال ارسول ربك الحديث ومن ثم عد السيوطي من خصائصه صلى الله عليه وسلم هبوط اسرافيل عليه اذ ليس فى ذلك دليل على ان اسرافيل لم يكن نزل اليه قبل ذلك حتى يكون دليلا على ان اقتران جبريل به سابق على اقتران اسرافيل به هذا وفى كلام الحافظ السيوطي ان مجيء اسرافيل كان بعد ابتداء الوحى بسنتين قال كما يعرف ذلك من سائر طرق الاحاديث وهو بظاهره يرد ما فى سفر السعادة انه صلى الله عليه وسلم لما بلغ تسع سنين امر الله تعالى اسرافيل ان يقوم بملازمته ولما بلغ احدى عشرة سنة أمر جبريل بملازمته صلى الله عليه وسلم فلازمه تسعا وعشرين فليتامل * وعن يحيي بن بكير قال ماخلق الله خلقا فى السموات احسن صوتا من اسرافيل فاذا قرأ في السماء يقطع على اهل السماء ذكرهم وتسبيحهم * ثم رأيت في فتح البارى ليس المراد بفترة الوحي المقدرة بثلاث سنين أى على ماتقدم مابين نزول اقرأ ويا ايها المدثر عدم مجيء جبريل اليه بل تاخر نزول القرآن عليه فقط هذا كلامه اى فكان جبريل يأتى اليه بغير قرآن بعد مجيئه اليه باقرأ ولم يجيء اليه بالقرآن الذى هو يا ايها المدثر الا بعد الثلاث سنين على ماتقدم ثم في تلك المدة مكث اياما لا ياتيه اصلا ثم جاءه بيا ايها المدثر فكان قبل تلك الايام يختلف اليه هو واسرافيل وهذا السياق كما لا يخفى يؤخذ منه عدم المنافاة بين كونه مدة فترة الوحي ثلاث سنين كما يقول ابن اسحق وسنتين ونصفا كما يقول السهيلى وسنتين كما يقول الحافظ السيوطى وبين كونها اياما اقلها ثلاثة واكثرها اربعون كما تقدم عن ابن عباس لان تلك الايام هى التي كانت لا يري فيها جبريل اصلا على ماتقدم اي لا يرى فيها اسرافيل ايضا وفى غير تلك الايام كان ياتيه بغير القرآن وحينئذ لا يحسن رد الحافظ فيما سبق على السهيلى وينبغى ان تكون تلك

للعرب دونك أى نجعل نحورنا هدفا لنبلهم فاذا أظفرك الله كان الامر لغيرنا لا حاجة لنا بامرك وأبوا عليه فلما رجعت بنو عامر الى منازلهم وكان فيهم شيخ أدركه السن لا يقدر أن يوافي معهم الموسم فلما قدموا عليه سالهم عما كان في موسمهم فقالوا جاء نا فتى من قريش أحد بني عبد المطلب يزعم انه نبي يدعونا ان نمنعه ونقوم معه ونخرج به الي بلادنا فوضع الشيخ يده على رأسه ثم قال يا بني عامر هل لها من تلاف أى هل لهذه القضية من تدارك والذى نفس فلان بيده مايقولها أي مايدعي النبوة كاذبا أحد من بني اسمعيل قط وانها لحق وان رأيكم لغاب عنكم * وروي الواقدى انه صلى الله عليه وسلم أتي بني عبس وبني سليم وبني محارب وفزارة ومرة وبني النضر وعذرة والحضارمه فردوا عليه صلى الله عليه وسلم أقبح الرد وقالوا أسرتك وعشيرتك اعلم بك حيث لم يتبعوك ولم يكن احد من العرب

اقبح عليه من بني حنيفة وهم اهل اليمامة قوم مسيلمة الكذاب ومن ثم جاء في الحديث شر قبائل العرب بنو حنيفة وهم منسوبون الى امهم حنيفة قيل لها ذلك الحنف كان في رجلها ومن اقبح القبائل في الرد عليه صلى الله عليه وسلم ثقيف ومن ثم جاء شر قبائل العرب بنو حنيفة وثقيف * ودفع مرة هو وابو بكر رضى الله عنه الي مجلس من مجالس العرب فتقدم ابو بكر فسلم وقال ممن القوم

قالوا من ربيعة وكان ابو بكر رضي الله عنه نسابا أي ذا معرفة بالانساب فقال لهم من أى ربيعة من هامتها أو من لهازمها قالوا من هامتها قال العظمى قال من أيها قالوا من ذهل الاكبر قال أمنكم حامى الذمار ومانع الجار فلان قالوا لا قال امنكم قاتل الملوك وسالبها فلان قالوا لا قال امنكم صاحب العمامة الفودة فلان قالوا لا فقال لستم من ذهل الاكبر انتم من ذهل الاصغر فقام اليه شاب حين أقبل وجهه أى طلع شعر وجهه فقال له آن على سائلنا ان (٢٩٨) نساله كما سالنا يا هذا انك قد سالتنا فاخبرناك فمن الرجل أنت فقال أبو بكر رضى

الله عنه انا من قريش فقال الفتى بخ بخ اهل الشرف والرياسة ثم قال فمن أى قريش انت قال من ولد تيم بن مرة قال الفتى أمكنت الرامي من صفا الثغرة أمنكم قصي الذى كان يدعى مجمعا قال لا قال فمنكم هاشم الذي هشم الثريد لقومه قال لا قال أمنكم شيبة الحمد عبد المطلب مطعم طير السماء الذى كان وجهه يضيء كالقمر في الليلة الظلماء قال لا واجتذب ابو بكر رضى الله عنه زمام ناقته ورجع الى رسول الله صلى الله عليه وسلم وأخبره فتبسم رسول الله صلى الله عليه وسلم وكان على رضي الله عنه حاضرا فقال لابى بكر رضى الله عنه لقد وقعت من الاعراب على يافعة اى داهية اي ذي دهاء قال اجل يا ابا الحسن مامن طامة الا فوقها طامة والبلاء موكل بالمنطق وكان الاعرابى لما ذكر له قصيا وهاشما وعبد المطلب يقول ان قبيلتك لم تشتمل على هؤلاء الاشراف كما ان قبيلتنا لم تشتمل الى على اولئك الاشراف فواحدة بواحدة والجزاء من جنس العمل وعن ابن عباس رضى الله عنهما انه صلى الله عليه وسلم لقي جماعة من بنى شيبان بن ثعلبة وكان معه ابو بكر وعلى رضى الله عنهما وان أبا بكر رضي الله عنه سالهم وقال لهم ممن القوم فقالوا من شيبان بن ثعلبة فالتفت ابو بكر رضى الله عنه الى رسول الله صلى الله عليه وسلم فقال بابى أنت وامى هؤلاء غرر أى سادات في قومهم وفيهم

الايام التي لا يرى فيها جبريل واسرافيل هي التي يريد فيها ان يلقى نفسه من رؤس شواهق الجبال وهذا السياق ايضا يدل على ان النبوة سابقة على الرسالة بناء على ان الرسالة كانت يا أيها المدثر ويصرح به ما تقدم من قول بعضهم نباه بقوله اقرأ باسم ربك وأرسله بقوله يا أيها المدثر قم فانذر وربك فكبر وثيابك فطهر وان بينهما فترة الوحي وعليه أكثر الروايات وقيل النبوة والرسالة مقترنان ولعل من يقول بذلك يقول يا أيها المدثر دلت على طلب الدعوة الى الله تعالى وهذا غير اظهار الدعوة والمفاجاة بها الذى دل عليه قوله تعالى فاصدع بما تؤمر فليتامل * وذكر السهيلي ان من عادة العرب اذا قصدت الملاطفة ان تسمي المخاطب باسم مشتق من الحالة التي هو عليها فلاطفه الحق سبحانه وتعالى بقوله يا ايها المدثر فبذلك علم رضاه الذى هو غاية مطلوبه وبه كان يهون عليه تحمل الشدائد ومن هذه الملاطفة قوله صلى الله عليه وسلم لعلى بن ابي طالب رضى الله تعالى عنه وقد نام وترب جنبه قم يا أبا تراب وقوله صلى الله عليه وسلم لحذيفة فى غزوة احد وقد نام الى الاسفار قم يا نومان * وذكر الشيخ محيي الدين بن العربي في قوله تعالى يا ايها المدثر قم فانذر اعلم ان التدثر انما يكون من البرودة التى تحصل عقب الوحى وذلك ان الملك اذا ورد على النبي صلى الله عليه وسلم علم أو حكم تلقى ذلك الروح الانساني وعند ذلك تشتعل الحرارة الغريزية فيتغير الوجه لذلك وتنتقل الرطوبات لسطح البدن لاستيلاء الحرارة فيكون من ذلك العرق فاذا سري عنه ذلك سكن المزاج وانقشعت تلك الحرارة وانفتحت تلك المسام وقبل الجسم الهواء من خارج فيتحلل الجسم فيبرد المزاج فتاخذه القشعريرة فتزاد عليه الثياب ليسخن هذا ملخص كلامه وذكر بعضهم في تفسير قوله تعالى وثيابك فطهر ان الشيخ ابا الحسن الشاذلى نفعنا الله تعالى ببركته قال رأيت رسول الله صلى الله عليه وسلم فى النوم فقال يا أبا الحسن طهر ثيابك من الدنس تحظ بمدد الله تعالى في كل نفس فقلت يا رسول الله وما ثيابي قال ان الله كساك حلة التوحيد وحلة المحبة وحلة المعرفة قال ففهمت حينئذ قوله تعالى وثيابك فطهر وجاء في وصف اسرافيل فى بعض الاحاديث لا تفكروا في عظم ربكم ولكن تفكروا فيما خلق الله من الملائكة فان خلقا من الملائكة يقال له اسرافيل زاوية من زوايا العرش على كاهله وقدماه في الارض السفلى وقد مرق رأسه من سبع سموات وانه ليتضاءل من عظمة الله تعالى حتى يصير كانه الوضع فهو عند نزوله يكون حاملا لزاوية العرش او يخلفه غيره من الملائكة في ذلك

﴿ باب ذكر وضوئه وصلاته صلى الله عليه وسلم أول البعثة ﴾

اى اول الارسال اليه باقرأ أقول في المواهب انه روى ان جبريل عليه السلام بدا له صلى الله عليه وسلم في احسن صورة وأطيب رائحة فقال له يا محمد ان الله تعالى يقرئك السلام ويقول لك انت رسول الله الى الجن والانس فادعهم الي قول لا اله الا الله ثم ضرب برجله الارض فنبعت عين ماء فتوضا منها جبريل ثم أمره أن يتوضا وقام جبريل يصلي وأمره أن يصلى معه فعلمه الوضوء والصلاة الحديث وقوله فعلمه الوضوء يحتمل ان يكون بفعله المذكور ويحتمل ان يكون علمه بقوله افعل كذا في وضوئك وصلاتك ويدل للاول ما سياتي وفيه ان قول جبريل المذكور انما كان عند أمره باظهار الدعوة والمفاجاة بها

مفروق بن عمرو وهانئ بن قبيصة ومثنى بن حارثة والنعمان بن شريك وكان مفروق بن عمرو قد غلبهم جمالا ولسانا له غديرتان أي ذؤابتان من شعر وكان أدنى القوم مجلسا من أبي بكر رضي الله عنه فقال له أبو بكر رضي الله عنه كيف العدد فيكم قال مفروق انا لنزيد على الالف وان تغلب الالف من قلة فقال له أبو بكر رضي الله عنه كيف المنعة فيكم قال مفروق علينا الجهد أي الطاقة ولكل قوم جد أي حظ وسعادة أي علينا أن نجهد وليس علينا أن يكون لنا الظفر لانه من عند الله يؤتيه من يشاء فقال له أبو بكر رضي الله عنه فكيف الحرب بينكم وبين عدوكم فقال أنا لاشد ما يكون غضبا حين نلقى وانا لاشد ما يكون لقاء حين نغضب وانا نؤثر الجياد من الخيل على الاولاد والسلاح على اللقاح أن توثر السلاح على ذوات اللبن من الابل والنصر من عند الله يديلنا أي ينصرنا مرة ويجعل الدولة لنا ويديل علينا مرة أخرى لعلك أخو قريش فقال أبو بكر رضي الله عنه أوقد بلغكم أنه اى أخا قريش رسول الله صلى الله عليه وسلم فهاهو ذا فقال مفروق بلغنا أنه يذكر ذلك فلام يدعو فتقدم رسول الله صلى الله عليه وسلم وقال أدعوا الى شهادة ان لااله الا الله وحده لاشريك له وان رسول الله والى أن تؤوني وتنصروني فان قريشا قد تنصروني فان قريشا قد تظاهرت أى تعاونت على أمر الله وكذبت رسوله واستغنت بالباطل عن الحق والله هو الغنى الحميد قال مفروق والام تدعونا ايضا يا اخا قريش فقال رسول الله صلى الله عليه وسلم قل تعالوا أتل ماحرم ربكم عليكم ان لاتشركوا به شيا وبالوالدين احسانا ولا تقتلوا اولادكم من املاق نحن نرزقكم واياهم ولا تقربوا الفواحش ماظهر منها وما بطن ولا تقتلوا النفس التي حرم الله الا بالحق ذلكم وصاكم به لعلكم تعقلون قال مفروق ماهذا من كلام أهل الارض عرفناه ثم قال والام تدعوا يضا يا أخا قريش قتلا رسول الله صلى الله عليه وسلم ان الله يامر بالعدل والاحسان وايتاء ذي القربى وينهى عن الفحشاء والمنكر والبغى

الى الله تعالى بعد فترة الوحى كما سياتي فالجمع بينه وبين قوله ثم ضرب برجله الارض الى آخره لايحسن لانه سياتى ان ذلك كان يوم نزوله له باقرأ باسم ربك ولعله من تصرف بعض الرواة والله أعلم فعن ابن اسحق حدثني بعض أهل العلم ان الصلاة حين افترضت على النبي صلى الله عليه وسلم أى قبل الاسراء أتاه جبريل وهو باعلى مكة فهمزله بعقبه في ناحية الوادى فانفجرت منه عين فتوضا جبريل ورسول الله صلى الله عليه وسلم ينظر اليه كيف الطهور أى الوضوء للصلاة أى فغسل وجهه ويديه الى المرفقين ومسح برأسه وغسل رجليه الى الكعبين كما في بعض الروايات * اى وفي رواية فغسل كفيه ثلاثا ثم تمضمض واستنشق ثم غسل وجهه ثم غسل يديه الى المرفقين ثم مسح رأسه ثم غسل رجليه ثلاثا ثلاثا ثم امر النبي صلى الله عليه وسلم فتوضا مثل وضوءه * أقول وبهذه الرواية يرد قول بعضهم ان النبي صلى الله عليه وسلم زاد في الوضوء التسمية وغسل الكفين والمضمضة والاستنشاق ومسح جميع الرأس والتخليل ومسح الاذنين والتثليث الا ان يقال مراد هذا البعض أن ماذكر زاده على ما في الآية وفي كلام بعضهم كانت العرب في الجاهلية يغتسلون من الجنابة ويداومون على المضمضة والاستنشاق والسواك والله اعلم ثم قام جبريل فصلى به صلى الله عليه وسلم ركعتين يحتمل ان تلك الصلاة كانت بالغداة قبل طلوع الشمس ويحتمل انها كانت بالعشي اي قبل غروب الشمس * وفي الامتاع وانما كانت الصلاة قبل الاسراء صلاة بالعشي أى قبل غروب الشمس ثم صارت صلاة بالغداة وصلاة بالعشي ركعتين اى ركعتين بالغداة وركعتين بالعشي والعشي هو العصر في كلام بعض اهل اللغة العصر العشاء والعصران الغداة والعشي وكانت صلاته صلى الله عليه وسلم نحو الكعبة واستقبل الحجر الاسود اى جعل الحجر الاسود قبالته وهذا يدل على انه لم يستقبل في تلك الصلاة بيت المقدس لانه لايكون مستقبلا لبيت المقدس الا اذا صلى بين الركنين الاسود واليماني كما كان يفعل بعد فرض الصلوات الخمس وهو بمكة كما سياتى انه كان يصلى بين الركنين الركن اليماني والحجر الاسود ويجعل الكعبة بينه وبين الشام() أي بينه وبين بيت المقدس جبريل في اول ما اوحى الى فعلمني الوضوء والصلاة فلما فرغ الوضوء اخذ غرفة من الماء فنضح بها اى صخرته الا ان يقال يجوز ان يكون عند صلاته الى الكعبة كان بينها الا انه كان الى الحجر الاسود أقرب منه الى اليماني فقيل استقبل الحجر الاسود فلا مخالفة لكن سياتى ماقد يفيد أنه لم يستقبل بيت المقدس الا في الصلوات الخمس اى بعد الاسراء وقيل ذلك كان يستقبل الكعبة الى اى جهة من جهاتها ولما صلى رسول الله صلى الله عليه وسلم بصلاة جبريل قال جبريل هكذا الصلاة يا محمد ثم انصرف جبريل فجاء رسول الله صلى الله عليه وسلم خديجة وأخبرها فغشي عليها من الفرح فتوضا لها ليريها كيف الطهور للصلاة كما اراه جبريل فتوضا كما توضا رسول الله صلى الله عليه وسلم ثم صلى بها رسول الله صلى الله عليه وسلم كما صلى به جبريل عليه الصلاة والسلام * وفي سيرة الحافظ الدمياطي مايفيد ان ذلك كان في يوم نزول جبريل عليه السلام باقرأ باسم ربك حيث قال بعث النبي صلى الله عليه وسلم يوم الاثنين وصلى فيه وصلت خديجة آخر يوم الاثنين ويوافقه ظاهر ماجاء أتاني

يعظكم لعلكم تذكرون فقال مفروق دعوت والله الى مكارم الاخلاق ومحاسن الاعمال ولقد افك قوم صرفوا عن الحق وكذبوك وظاهروا أي عاونوا عليك وكان مفروقا أراد ان يشاركه في الكلام هانئ بن قبيصة فقال هذا هاني بن قبيصة شيخنا وصاحب ديننا فقال هانئ قد سمعنا مقالتك يا أخا قريش واني ارى انا ان تركنا ديننا واتبعناك على دينك بمجلس جلسته الينا ليس له أول ولا آخر لزلة في الرأي وقلة نظر في العواقب (٣٠٠) وانما تكون الزلة مع العجلة وانما وراءنا قوم نكره أن نعقد عليهم عقدا ولكن نرجع وترجع وننظر وتنظر وكان هانئ أحب أن يشركه في الكلام المثنى بن حارثة فقال هذا المثنى ابن حارثة شيخنا وصاحب حربنا فقال المثني قد سمعنا مقالتك يا أخا قريش والجواب هو جواب هانئ بن قبيصة وان احببت أن ناويك وننصرك مما يلي سائر العرب دون انهار كسرى فعلنا انا نزلنا على عهد أخذه علينا كسرى لا نحدث حدثا ولا نأوي محدثا واني أرى ان هذا الامر الذي تدعونا اليه هو مما تكرهه الملوك فقال رسول الله صلى الله عليه وسلم ما اسأتم اذ اوضحتم بالصدق وان الله عز وجل لن ينصره الا من احاط به من جميع جوانبه اراأيتم ان لم تلبثوا الا قليلا حيث يورثكم الله ارضهم وديارهم وأموالهم ويفرشكم نساءهم تسبحون الله وتقدسونه فقال النعمان بن شريك اللهم لك ذا قتلا رسول الله صلى الله عليه وسلم يا أيها النبي انا ارسلناك شاهدا ومبشرا ونذيرا وداعيا الى الله باذنه وسراجا منيرا وبشر المؤمنين بان لهم من الله فضلا كبيرا ثم نهض رسول الله صلى الله عليه وسلم * قال العلامة الحلبي وهؤلاء لم أقف على اسلام واحد منهم الا أن في الصحابة شخصا يقال له المثني بن حارثة الشيباني وكان فارس قومه وسيدهم والمطاع فيهم ولعله هو هذا القول لهانئ بن قبيصة فيه انه صاحب حربنا ورأيت بعضهم ذكر ان النعمان بن شريك له وفادة فيكون من الصحابة * وفي أسد الغابة ان مفروق بن عمرو من الصحابة ونقل عن ابي نعيم انه قال

جبريل في اول ما اوحي الي فعلمني الوضوء والصلاة فلما فرغ الوضوء اخذ غرفة من الماء فنضح بها فرجه اي رش بها فرجه اي محل الفرج من الانسان بناء على انه لا فرج له وكون الملك لا فرج له لو تصور بصورة الانسان استدل عليه بانه ليس ذكرا ولا انثى وفيه نظر لانه يجوز ان يكون له آلة ليست كآلة الذكر ولا كآلة الانثى كما قيل بذلك في الخنثى ويقال لذلك فرج وبعض شراح الحديث حمل الفرج على ما يقابل الفرج من الازار وبذلك استدل ائمتنا على انه يستحب لمن استنجى بالماء ان ياخذ بعد الاستنجاء كفا من ماء ويرش في ثيابه التي تحاذي فرجه حتى اذا خيل له ان شيا خرج ووجد بللا قدر انه من ذلك الماء ولعل هذا هو المراد بقوله صلى الله عليه وسلم علمني جبريل الوضوء وأمرني ان انضح تحت ثوبي مما يخرج من البول بعد الوضوء أي دفعا لتوهم خروج شيء من البول بعد الوضوء لو وجد بلل بالمحل وعن ابن عمر رضي الله تعالى عنهما كان ينضح سراويله حتى يبلها وما جاء انه لما اقرأه اقرأ باسم ربك قال له جبريل انزل عن الجبل فنزل معه الى قرار الارض قال فاجلسني على درنوك بالدال المهملة والراء والنون أي وهو نوع من البسط ذي خمل ثم ضرب برجله الارض فنبعت عين ماء فتوضأ منها جبريل الحديث فشروعية الوضوء كانت مع مشروعية الصلاة التي هي غير الخمس وان ذلك كان في يوم نزول جبريل باقرأ وهو مخالف لقول ابن حزم لم يشرع الوضوء الا بالمدينة ومما رد ما قاله ابن حزم نقل ابن عبد البر اتفاق أهل السير على أنه لم يصل صلى الله عليه وسلم قط الا بوضوء قال وهذا مما لا يجهله عالم هذا كلامه الا ان يقال مراد ابن حزم انه لم يشرع وجوبا لا في المدينة هو الموافق لقول بعض المالكية انه كان قبل الهجرة مندوبا أي اما وجب بالمدينة بآية المائدة يا أيها الذين آمنوا اذا قمتم الى الصلاة فاغسلوا وجوهكم وايديكم الآية ورد ما في الاتقان ان هذه الآية مما تاخر نزوله عن حكمه يعني قوله تعالى يا أيها الذين امنوا اذا قمتم الى الصلاة فاغسلوا الى قوله لعلكم تشكرون فالآية مدنية اجماعا وفرض الوضوء كان بمكة مع فرض الصلاة اي فالوضوء على هذا مكي بالفرض مدني بالتلاوة قال والحكمة في ذلك اي في نزول الآية بعد تقدم العمل بما يدل عليه ان تكون قرآنيته متلوة هذا كلامه وقوله مع فرض الصلاة يحتمل ان المراد صلاة الركعتين بناء على أنهما كانتا واجبتين عليه صلى الله عليه وسلم وهو الموافق لما تقدم عن ابن اسحق ويحتمل ان المراد الصلاة الخمس أي ليلة الاسراء وهو الموافق لما اقتصر عليه شيخنا الشمس الرملي حيث قال وكان فرضه مع فرض الصلاة قبل الهجرة بسنة هذا كلامه وحينئذ يكون قبل ذلك مندوبا حتى في صلاة الليل وقول صاحب المواهب ما ذكر من ان جبريل عليه الصلاة والسلام علمه الوضوء وامره به يدل على أن فرضية الوضوء كانت قبل الاسراء فيه نظر ظاهر اذ لا دلالة في ذلك على الفرضية اذ يحتمل ان يكون اللفظ الصادر من جبريل له امرتك ان تفعل كذا على صيغة امر مشتركة بين الوجوب والندب وذكر بعضهم ان الغرض من نزول آية المائدة بيان ان من لم يقدر على الوضوء والغسل لمرض او لعدم الماء يباح له التيمم أي ففرضية الوضوء والغسل سابقة على نزولها ويؤيد ذلك قول عائشة رضي الله تعالى عنها في الآية فانزل الله تعالى آية التيمم ولم تقل آية الوضوء وهي هي لان الوضوء كان مفروضا قبل ان توجد تلك الآية ويوافقه ما ذكر ابن عبد البر من اتفاق اهل السير على ان الغسل من الجنابة فرض

لا اعرف لمفروق اسلاما والله اعلم * ولما قدمت قبائل بكر بن وائل مكة للحج قال رسول الله صلى الله عليه وسلم لابي بكر رضي الله عنه ائتهم فاعرضني عليهم فاتاهم فعرض عليهم ثم قال لهم صلى الله عليه وسلم كيف العدد فيكم قالوا كثير مثل الثرى قال كيف المنعة قالوا لا منعة جاورنا فارسا فنجير لا نمتنع منهم ولا نجير عليهم قال أفتجعلون لله عليكم ان هو أبقاكم حين أن تنزلوا منازلهم وتنكحوا نساءهم وتستعبدوا ابناءهم أن تسبحوا الله ثلاثا وثلاثين قالوا ومن أنت قال انا رسول الله ثم مر بهم أبو لهب فقالوا هل تعرف هذا الرجل قال نعم فاخبروه بما دعاهم اليه وانه زعم انه رسول الله صلى الله عليه وسلم فقال لهم أبو لهب لا ترفعوا لقوله رأسا فانه مجنون يهذي من أم رأسه فقالوا لقد رأينا ذلك حيث ذكر من أمر فارس ماذكر وفي رواية انه لما سالهم قالوا له حتى يجيء شيخنا حارثة فلما جاء قال ان بيننا وبين الفرس حربا فاذا فرغنا مما بيننا وبينهم عدنا فنظرنا فيما تقول فلما التقوا مع الفرس قال شيخهم ما اسم الرجل الذي دعاكم الى ما دعاكم اليه قالوا محمد قال فهو عزكم فنصروا على الفرس فقال رسول الله صلى الله عليه وسلم بي نصروا بذكرهم سمي ولا زال صلى الله عليه وسلم يعرض نفسه على القبائل في كل موسم يقول لا اكره أحدا على شيء من رضي الذي ادعو اليه فذاك ومن كرهه لما اكرهه وانما اريد منعي من القتل حتى أبلغ رسالة ربي فلم يقبله صلى الله عليه وسلم أحد من تلك القبائل ويقولون قوم الرجل أعلم به أترون أن رجلا يصلحنا وقد أفسد قومه وعن ابن اسحق لما أراد الله تعالى اظهار دينه واعزاز نبيه صلى الله عليه وسلم وانجاز موعده له خرج رسول الله صلى الله عليه وسلم في الموسم * وفي مستدرك الحاكم ان ذلك كان في شهر رجب يعرض نفسه على القبائل من العرب كما كان يصنع في كل موسم فبينما هو عند العقبة التي تضاف اليها الجمرة فيقال جمرة العقبة وهي على يسار القاصد مني من مكة وبها الآن أسفل منها مسجد يقال له مسجد

فرض عليه صلى الله عليه وسلم وهو بمكة وعن ابن عمر رضي الله تعالى عنهما ما يقتضي ان فرض الغسل كان مع فرض الصلوات ليلة الاسراء فقد جاء عنه كانت الصلاة خمسين والغسل من الجنابة سبع مرات فلم يزل رسول الله صلى الله عليه وسلم يسال حتى جعل الصلاة خمسا والغسل من الجنابة مرة * قال بعض فقهائنا رواه ابو داود ولم يضعفه وهو اما صحيح او حسن قال ذلك البعض ويجوز ان يكون المراد بها أي الغرض من نزولها فرض غسل الرجلين في قراءة من قرأ وارجلكم بالنصب فان حديث جبريل ليس فيه الا مسحهما أي وهو ان جبريل اول ما جاء النبي صلى الله عليه وسلم بالوحي توضا فغسل وجهه ويديه الى المرفقين ومسح رأسه ورجليه الى الكعبين وسجد سجدتين اى ركع ركعتين مواجهة البيت ففعل النبي صلى الله عليه وسلم كما يري جبريل يفعله هذا كلامه وفيه نظر لان أكثر الروايات وغسل رجليه كما تقدم فرجليه في هذه الرواية معطوفة على وجهه كما ان ارجلهم في الآية على قراءة الجر معطوفة على الوجوه وانما جر للمجاورة وان كان الجر للمجاورة في غير النعت قليلا او عبر عن الغسل الخفيف بالمسح وفي كلام الشيخ محي الدين مسح الرجلين في الوضوء بظاهر الكتاب وغسلهما بالسنة المبينة للكتاب قال ويحتمل العدول عن الظاهر بناء على ان المسح فيه يقال للغسل فيكون من الالفاظ المترادفة وفتح ارجلكم لا يخرجها عن الممسوح فان هذه الواو قد تكون واو المعية وجاء أنه صلى الله عليه وسلم كان يتوضا لكل صلاة اي عملا بظاهر قوله تعالى اذا قمتم الى الصلاة الاية فلما كان يوم الفتح صلى الصلوات الخمس بوضوء واحد فقال له سيدنا عمر رضي الله تعالى عنه فعلت شيا لم تكن تفعله فقال عمدا فعلته يا عمر اى للاشارة الى جواز الاقتصار على وضوء واحد للصلوات الخمس وجواز ذلك ظاهر في نسخ وجوب الوضوء عليه لكل صلاة وبوافقه قول بعضهم قيل كان ذلك الوضوء لكل صلاة واجبا عليه ثم نسخ هذا كلامه اى ويؤيد ذلك ظاهر ما جاء انه أمر بالوضوء لكل صلاة طاهرا كان اوغير طاهر فلما شق ذلك عليه صلى الله عليه وسلم وضع عنه الوضوء الا من حدث اى ويكون وقت المشقة يوم فتح مكة لما علمت انه لم يترك الوضوء لكل صلاة الا حينئذ وهذا السياق يدل على ان وجوب الوضوء لكل صلاة كان من خصوصياته صلى الله عليه وسلم ويدل لذلك ما روى عن أنس رضي الله تعالى عنه كان رسول الله صلى الله عليه وسلم يتوضا لكل صلاة قيل لهم كيف تصنعون اى هل كنتم تفعلون كفعله صلى الله عليه وسلم قال يجزي احدنا الوضوء ما لم يحدث اي فوجب الوضوء لكل صلاة كان من خصوصياته صلى الله عليه وسلم ثم نسخ وذكر فقهاؤنا ان الغسل كان واجبا عليه صلى الله عليه وسلم لكل صلاة () فنسخ بالنسبة للحدث الاصغر تخفيفا فصار الوضوء بدلا عنه ثم نسخ الوضوء لكل صلاة فظاهر سياقهم يقتضي ان وجوب الغسل ثم الوضوء لكل صلاة كان عاما في حقه صلى الله عليه وسلم وحق امته ويحتاج الى بيان وقت نسخ وجوب الغسل في حقه صلى الله عليه وسلم وحق امته وبيان وقت نسخ وجوب الوضوء لكل صلاة في حق الامة ومنه يعلم ان نسخ وجوب الوضوء لكل صلاة يكون بالنسبة للامة ثم بالنسبة اليه صلى الله عليه وسلم وحينئذ لا يشكل قول فقهائنا الاية تقتضي وجوب الطهر بالماء او التراب لكل صلاة خرج الوضوء بالسنة اى بما تقدم من فعله

البيعة اذ اتى رهطا من الخزرج لان الاوس والخزرج كانوا يحجون فيمن يحج من العرب وكان الذين لقيهم ستة نفر وقيل ثمانية أراد الله بهم الخير وهم أبو أمامة أسعد بن زرارة وعوف بن الحرث بن رفاعة ويعرف بابن عفراء ورافع بن مالك بن العجلان وقطبة ابن عامر بن حديدة وعقبة بن عامر بن نابي وجابر بن عبد الله بن رئاب وعبادة بن الصامت ومن بعده فقال لهم النبي صلى الله عليه وسلم من أنتم قالوا نفر من الخزرج قال الا تجلسون أكلمكم قالوا بلى من أنت فانتسب لهم واخبرهم خبره فجلسوا

وفي رواية انه وجدهم يحلقون رؤسهم ثم دعاهم الى الله سبحانه وتعالى وعرض عليهم الاسلام وتلا عليهم القرآن فقبلوا ذلك منه وأثر في قلوبهم وكان قد أخذهم النبي صلى الله عليه وسلم في مونع بعيد من الناس خوفا من أن يراهم أحد فينقل خبرهم الى قريش فنزل بهم تحت العقبة بالمكان المعروف بمسجد البيعة وكان من صنع الله ان اليهود كانوا مع الاوس والخزرج بالمدينة وكانوا أهل كتاب والاوس والخزرج اهل شرك واوثان وكانوا اذا كان بينهم شيء يقول اليهود أن نبيا سيبعث الان قد أظل زمانه نتبعه فنقتلكم معه قتل عاد وارم وكانوا يصفونه لهم بصفاته فلما كلمهم النبي صلى الله عليه وسلم عرضوا الصفات التي كانوا يسمعونها قبل من اليهود فوجدوها متحققة فيه فقال بعضهم لبعض بادروا لاتباعه لا تسبقنا اليهود اليه وفي رواية فلما سمعوا قوله ايقنوا به واطمأنت قلوبهم الى ما سمعوا منه وعرفوا ما كانوا ان يسمعون من صفته ورأوا امارات الصدق عليه لائحة فقال بعضهم لبعض يا قوم تعلمون والله انه هو النبي الذي توعدكم به اليهود فلا يسبقوكم اليه فاجابوه الى ما دعاهم اليه وصدقوه وقبلوا منه ما عرض عليهم من الاسلام فاسلم أولئك النفر فقال لهم النبي صلى الله عليه وسلم تمنعون ظهري حتى أبلغ رسالة ربي قالوا يا رسول الله انا تركنا قومنا يعنون الاوس والخزرج بينهم من العداوة والشر ما بينهم

صلى الله عليه وسلم يوم الفتح وتجوزه صلى الله عليه وسلم للامة يصلي الواحد منهم الصلوات بوضوء واحد وبقي التيمم على مقتضى الآية فقد وقع النسخ أولا بالنسبة للامة ثم ثانيا بالنسبة اليه صلى الله عليه وسلم ولعل وجوب الغسل لكل صلاة كان بوحي غير قرآن او باجتهاد ولا يخفى ان كون ظاهر الآية يقتضي وجوب الوضوء والتيمم لكل صلاة انما هو بقطع النظر عما نسخه اما مناقضي الله تعالى عنه عن زيد بن اسلم ان الاية فيها تقديم وحذف وان التقدير اذا قمتم الى الصلاة من النوم اوجاء احد منكم من الغائط اولا مستم فاغسلوا وجوهكم الاية والله أعلم * وعن مقاتل بن سليمان فرض الله تعالى في أول الاسلام الصلاة ركعتين بالغداة أي قبل طلوع الشمس وركعتين بالعشي أي قبل غروب الشمس * اقول ان كان المراد باول الاسلام نزول جبريل عليه باقرا يرد ما تقدم عن الامتاع ان اول ما وجب ركعتان بالعشي ثم صارت صلاة بالغداة وصلاة بالعشي ركعتين الا ان يراد لا ولية الاضافية وفي بعض الاحاديث ما يدل على ان وجوب الركعتين كان خاصا به صلى الله عليه وسلم دون أمته منها قوله صلى الله عليه وسلم اول ما افترض الله على أمتي الصلوات الخمس وفيه انه افترض عليها قبل ذلك صلاة الليل ثم نسخ بالصلوات الخمس وفي الامتاع كان رسول الله صلى الله عليه وسلم يخرج الى الكعبة أول النهار فيصلي صلاة الضحى وكانت صلاة لا تنكرها قريش وكان صلى الله عليه وسلم وأصحابه اذا جاء وقت العصر تفرقوا في الشعاب فرادى ومثنى أي فيصلون صلاة العشي وكانوا يصلون الضحي والعصر ثم نزلت الصلوات الخمس هذا كلامه وهو يفيد ان الركعتين الاوليين كان يصليهما وقت الضحي لا قبل الشمس فليتامل والله أعلم ثم فرضت الخمس ليلة المعراج وذهب جمع الى انه لم يكن قبل الاسراء صلاة مفروضة اي لا عليه ولا على أمته الا ما وقع الامر به من صلاة الليل من غير تحديد أي بقوله تعالى فاقرؤا ما تيسر أي صلوا * اقول وهو الناسخ لما وجب قبل ذلك من التحديد في أول السورة الحاصل بقوله قم الليل الا قليلا نصفه او انقص منه قليلا او زد عليه وقد نسخ قيام الليل بالصلوات الخمس ليلة الاسراء ولم يذكر أمتنا وجوب صلاة الركعتين عليه صلى الله عليه وسلم بل قالوا أول ما فرض عليه الانذار والدعاء الى التوحيد ثم فرض عليه قيام الليل المذكور في اول سورة المزمل ثم نسخ بما في اخرها ثم نسخ بالصلوات الخمس وهو مخالف لما تقدم عن ابن اسحق من وجوب صلاة الركعتين عليه وبوافقه قول ابن كثير في قولهم ماتت خديجة قبل أن تفرض الصلوات مرادهم قبل أن تفرض الصلوات الخمس ليلة الاسراء قال بعضهم وانما قال ذلك لان اصل الصلاة قد فرض في حياة خديجة الركعتين بالغداة والركعتين بالعشي وفي كلام ابن حجر الهيتمي لم يكلف الناس الا بالتوحيد فقط ثم استمر على ذلك مدة مديدة ثم فرض عليهم من الصلاة ما ذكر في سورة المزمل ثم نسخ ذلك كله بالصلوات الخمس ثم لم تكثر الفرائض وتتابع الا بالمدينة ولما ظهر الاسلام وتمكن في القلوب وكان كلما زاد ظهورا وتمكن ازدادت الفرائض وتتابعت هذا كلامه ولم اقف على ما كان يقرأ في صلاة الركعتين قبل فترة الوحي وبعدها وقبل نزول الفاتحة بناء على تاخر نزولها عن ذلك كما هو الراجح ثم رايته في الاتقان ذكر ان جبريل حين حولت القبلة اخبر رسول الله ﷺ

فان يجمعهم الله عليك فلا رجل أعز منك وقولهم بينهم من العداوة الشر ما بينهم أصل هذه العداوة أن الاوس والخزرج كانوا أخوين لاب وأم فوقعت بينهم العداوة وتطاولت بينهم الحروب مائة وعشرين سنة وفي روايه قالوا انما كانت بعاث عام أول وهو يوم اقتتلوا فيه وقتل رؤساؤهم وافترق فيه ملؤهم فقالوا ان تقدم ونحن كذلك متعاقرون لا يكون لنا عليك اجتماع فدعنا حتى نرجع الى عشائرنا لعل الله ان يصلح بيننا وندعوهم الي ما دعوتنا فعسى الله ان يجمعهم عليك فان اجتمعت كلمتهم عليك واتبعوك فلا أحد أعز منك وموعدك الموسم العام المقبل ثم انصرفوا الى المدينة ورضي رسول الله صلى الله عليه وسلم منهم بذلك وهذا ابتداء اسلام الانصار فلما وصلوا المدينة أخبروا قومهم وانتشر ذكر النبي صلى الله عليه وسلم فلم تبق دار من دور الانصار الا وفيها ذكر رسول الله صلى الله عليه وسلم فلما كان العام المقبل لقيه اثنا عشر رجلا وهي العقبة الثانية فاسلموا فيهم خمسة من المذكورين قبل وهم أبو أمامة أسعد بن زرارة وعوف بن عفراء ورافع بن مالك وقطبة بن حديدة وعقبة بن عامر بن ناب والسبعة تتمة الاثني عشرهم معاذ بن الحرث بن رفاعة وهو ابن عفراء أخو عوف المذكور قبل وذكوان ابن عبد قيس الزرقي الخزرجي وعبادة ابن الصامت وابو عبد الرحمن يزيد بن ثعلبة

ان الفاتحة ركن في الصلاة كما كانت بمكة هذا كلامه وينبغي حمله على الصلوات الخمس وحينئذ يكون ما تقدم من قول بعضهم لم يحفظ انه كان في الاسلام صلاة بغير الفاتحة محمولا على ذلك أيضا وقد تقدم ذلك والله اعلم

﴿ باب ذكر اول الناس ايمانا به صلى الله عليه وسلم ﴾

أي بعد البعثة أي الرسالة وهي المرادة عند الاطلاق بناء على أنها مقارنة للنبوة لا يخفى انه صلى الله عليه وسلم لما بعث أخفى امره وجعل يدعو الى الله سرا واتبعه ناس عامتهم ضعفاء من الرجال والنساء والى هذا الاشارة بقوله صلى الله عليه وسلم ان هذا الدين بدا غريبا وسيعود كما بدا فطوبى للغرباء ولا يخفى ان أهل الاثر وعلماء السير على أن اول الناس ايمانا به صلى الله عليه وسلم على الاطلاق خديجة رضي الله عنها * أقول نقل الثعلبي المفسر اتفاق العلماء عليه وقال النووي انه الصواب عند جماعة من المحققين وقال ابن الاثير خديجة أول خلق الله تعالى اسلم باجماع المسلمين لم يتقدمها رجل ولا امرأة وفيه ان بناته الاربع كن موجودات عند البعثة ويبعد تاخر ايمانهن الا ان يقال خديجة تقدم لها اشراك بخلافهن أخذا مما ياتي وعن ابن اسحق ان خديجة كانت أول من آمن بالله ورسوله وصدقت ما جاء به عن الله تعالى وكان لا يسمع شيا يكرهه من قومه الا فرج الله عنه بها اذا رجع اليها واخبرها به * ثم على ابن ابي طالب رضي الله تعالى عنه ففي المرفوع عن سلمان ان النبي صلى الله عليه وسلم قال اول هذه الامة ورودا على الحوض اولها اسلاما علي بن ابي طالب رضي الله تعالى عنه وجاء انه لما زوجه فاطمة قال لها زوجتك سيدا في الدنيا والآخرة وانه لاول اصحابي اسلاما واكثرهم علما واعظمهم حلما وكان لم يبلغ الحلم كما سياتي حكاية الاجماع عليه كان سنه ثمان سنين وكان عند النبي صلى الله عليه وسلم قبل ان يوحي اليه يطعمه ويقوم بامره لان قريشا كان اصابهم قحط شديد وكان ابو طالب كثير العيال فقال رسول الله صلى الله عليه وسلم لعمه العباس ان اخاك ابا طالب كثير العيال والناس فيما ترى من الشدة فانطلق بنا اليه فلنخفف من عياله تاخذ واحد وانا واحد فجآ اليه وقالا انا نريد ان نخفف عنك من عيالك حتى ينكشف عن الناس ما هم فيه فقال لهما ابو طالب اذا تركتما لي عقيلا فقيل وطالبا فاصنعا ما شئتما فاخذ رسول الله صلى الله عليه وسلم عليا رضي الله تعالى عنه فضمه اليه واخذ العباس جعفر فضمه اليه وتركا له عقيلا وطالبا فلم يزل علي مع رسول الله صلى الله عليه وسلم * وفي خصائص العشرة للزمخشري ان النبي صلى الله عليه وسلم تولى تسميته بعلي وتغذيته اياما من ريقه المبارك بمصه لسانه فمن فاطمة بنت اسد ام علي رضي الله تعالى عنها انها قالت لما ولدته سماه عليا وبصق في فيه ثم انه القمه لسانه فما زال يمصه حتى نام قالت فلما كان من الغد طلبنا له مرضعة فلم يقبل ثدي احد فدعونا له محمدا صلى الله عليه وسلم فالقمه لسانه فنام فكان كذلك ما شاء الله عز وجل هذا كلامه فليتامل وعنه رضي الله تعالى عنها انها في الجاهلية ارادت ان تسجد لهبل وهي حامل بعلي فتقوس في بطنها فمنعها من ذلك وكان علي رضي الله تعالى عنه اصغر اخوته فكان بينه وبين اخيه جعفر عشر سنين وبين جعفر واخيه عقيل كذلك وبين عقيل واخيه طالب ذلك ايضا فكل اكبر من

البلوي حليف الخزرج وأبو الهيثم بن التيهان وعويم بن ساعدة والعباس بن نضلة بن مالك بن العجلان وأقام العباس المذكور بمكة الى ان هاجر النبي صلى الله عليه وسلم فهاجر فهوا نصاري مهاجري واستشهد باحد رضي الله عنهم يروي أنه قال لهم حين اجتماعهم في هذه العقبة الثانية تاخذون محمدا صلى الله عليه وسلم على حرب الاحمر والاسود فان كنتم ترون انكم اذا نهكتكم الحرب اسلمتموه فمن الآن فاتركوه وان صبرتم على ذلك فخذوه قال بعضهم والله ما قال ذلك الا ليشد العقد وكل هؤلاء المذكورين من

الخزرج سوى ابى الهيثم بن التيهان وعويم بن ساعدة فانهما من الاوس فاسلموا كلهم وبايعوا النبي صلى الله عليه وسلم كما روى عن عبادة ابن الصامت رضى الله عنه قال كنت فيمن حضر العقبة وكنا اثنا عشر رجلا فبايعنا رسول الله صلى الله عليه وسلم على أن لا نشرك بالله شيا ولا نسرق ولا نزنى ولا نقتل أولادنا ولا ناتي ببهتان نفتريه بين أيدينا وأرجلنا ولا نعصيه صلى الله عليه وسلم فى معروف ونعطيه السمع والطاعة فى العسر واليسر (٣٠٤) والمنشط والمكره وان لا ننازع الامر أهله وان نقول بالحق حيث كنا لا نخاف في

الله لومة لائم ثم قال عليه الصلاة والسلام بعد هذه المبايعة فان وفيتم فلكم الجنة ومن غشى من ذلك شيا كان امره مفوضا الى الله ان شاء عذبه وان شاء عفا عنه ولم يكن الجهاد مفروضا في ذلك الوقت فلم يذكره لهم ولم يبايعهم عليه وقيل انما كانت بيعة العقبة الثانية على الايواء والنصر وما يتعلق بذلك واما المبايعة بلفظ على ان لا نشرك بالله شيئا الخ فانما كانت عام الفتح ولا مانع من تعدد ذلك وجاء فى رواية انه صلى الله عليه وسلم قال لهم أبايعكم على ان تمنعونى مما تمنعون منه نساءكم وابناءكم فبايعوه على ذلك وعلى ان يرحل اليهم هو واصحابه فلما انصرفوا راجعين الى بلادهم بعث معهم رسول الله صلى الله عليه وسلم ابن أم مكتوم واسمه عمرو وقيل عبد الله واسم امه عاتكة وهو ابن خالة السيدة خديجة بنت خويلد ام المؤمنين رضي الله عنها ومصعب بن عمير معه رضي الله عنهما يعلمان من اسلم منهم القرآن ويعلمان من اراد ان يسلم الاسلام ويفقهانهم في الدين ويدعوان من لم يسلم منهم الى الاسلام وقيل ان مصعبا بعثه أولا حين بعثوا الى رسول الله صلى الله عليه وسلم معاذ بن عفراء ورافع بن مالك أن ابعث الينا رجلا من قبلك يفقهنا في ديننا ويدعو الناس بكتاب الله * وفي رواية كتبوا له بذلك ولا مانع من الجميع فبعث اليهم رسول الله صلى الله عليه وسلم مصعب بن عمير العبدلى رضي الله عنه وذات

الذي بعده بعشر سنين فاكبرهم طالب ثم عقيل ثم جعفر ثم على أي وكلهم أسلموا الا طالبا فانه اختطفته الجن فذهب ولم يعلم اسلامه وقد جاء انه صلى الله عليه وسلم قال لعقيل لما أسلم يا أبا يزيد انى أحبك حبين حبا لقرابتك منى وحبا لما كنت أعلم لحب عمى اياك وكان عقيل أسرع الناس جوابا وأبلغهم في ذلك قال له معاوية يوما أين ترى عمك أبا لهب من النار فقال اذا دخلتها يا معاوية فهو على يسارك مفترشا عمتك حمالة الحطب والراكب خير من المركوب ولما وفد على معاوية وقد غضب من أخيه على لما طلب منه عطاءه وقال له اصبر حتى يخرج عطاؤك مع المسلمين فاعطيك فقال له لا اذهب الى رجل هو أوصل الى منك فذهب الي معاوية فاعطاه معاوية مائة ألف درهم ثم قال له معاوية اصعد المنبر فاذكر ما أولاك على وما اوليتك فصعد فحمد الله وأثنى عليه ثم قال أيها الناس اني اخبركم أني أردت عليا على دينه فاختار دينه وانى أردت معاوية على دينه فاختارنى على دينه وفي رواية ان معاوية قال لجماعة يوما بحضرة عقيل هذا أبو يزيد يعنى عقيلا لو علمه باني خير له من أخيه لما أقام عندنا وتركه فقال عقيل اخى خير لى في ديني وانت خير لي فى دنياى وأسال الله تعالى خاتمة الخير توفي عقيل فى خلافة معاوية قال وسبب اسلام على كرم الله تعالى وجهه انه دخل على النبي صلى الله عليه وسلم ومعه خديجة وهما يصليان سرا فقال ما هذا فقال رسول الله صلى الله عليه وسلم دين الله الذى اصطفاه لنفسه وبعث به رسله فادعوك الى الله وحده لا شريك له والى عبادته والى الكفر باللات والعزى فقال على هذا أمر لم أسمع به قبل اليوم فلست بقاض أمرا حتى أحدث اباطالب وكره رسول الله صلى الله عليه وسلم ان يفشي عليه سره قبل أن يستعلن امره فقال له يا على اذا لم تسلم فاكتم هذا فمكث ليلته ثم ان الله تبارك وتعالى هداه للاسلام فاصبح غاديا الى رسول الله صلى الله عليه وسلم فاسلم اه * أقول وذلك في اليوم الثانى من صلاته صلى الله عليه وسلم هو وخديجة وهو يوم الثلاثاء كما فى سيرة الدمياطي أى لانه تقدم ان صلاته صلى الله عليه وسلم مع خديجة كانت آخر يوم الاثنين وهذا انما يأتي على القول بان النبوة والرسالة تقارنا لا على ان الرسالة تاخرت عن النبوة وان بينهما فترة الوحى على ما تقدم * وفي أسد الغابة ان أباطالب رأي النبي صلى الله عليه وسلم وعليا يصليان وعلى على يمينه فقال لجعفر رضى الله تعالى عنه صل جناح ابن عمك فصلى عن يساره وكان اسلام جعفر بعد اسلام أخيه على بقليل قال بعضهم وانما صح اسلام على اى مع انهم اجمعوا على انه لم يكن بلغ الحلم أي ومن ثم نقل عنه انه قال

سبقتكم الى الاسلام طرا * صغيرا ما بلغت اوان حلمي

أى كان عمره ثمان سنين على ما سبق لان الصبيان كانوا اذ ذاك مكلفين لان القلم انما رفع عن الصبي عام خيبر وعن البيهقي ان الاحكام انما تعلقت بالبلوغ في عام الخندق وفي لفظ فى عام الحديبية وكانت قبل ذلك منوطة بالتمييز هذا ما قد ذكرانه لم يحفظ عن على رضي الله تعالى عنه أنه قال شعرا وقيل لم يقل الا بيتين اى ولعل احدهما ما تقدم ثم رأيت عن القاموس ان البيتين هما قوله

تلكم قريش تمنانى لتقتلنى * فلا وربك ما بروا ولا ظفروا
فان هلكت فرهن مهجتي لهمو * بذات ودقين لا تبقى ولا تذر

وكان يقال له المقرئ ثم بعث ابن أم مكتوم ولما قدم مصعب المدينة نزل على ابي أمامه أسعد ابن زرارة رضى الله عنه وكان مصعب يؤم القوم الاوس والخزرج لانهم لما بينهم من العداوة كرهوا ان يؤم بعضهم بعضا وجمع بهم مصعب رضى الله عنه أول جمعة في الاسلام قبل قدومه صلى الله عليه وسلم لانه صلى الله عليه وسلم لم يتمكن من اقامة الجمعة بمكة فامرهم باقامتها بالمدينة وكانوا اربعين رجلا واشتهر ان اول من جمع بهم اسعد بن زرارة رضى الله عنه ولا مخالفة لان مصعب بن عمير رضى الله عنه كان عند ابي امامة اسعد بن زرارة فكان هو المعاون على اقامة الجمعة ولولا أسعد بن زرارة ماقدر مصعب على اقامتها وهذا لا ينافي ان الخطيب والامام هو مصعب بن عمير فنسب اقامة الجمعة تارة لهذا وتارة لهذا قيل انهم اقاموا الجمعة باجتهاد منهم من غير امر من النبي صلى الله عليه وسلم وهذا خطأ مردود بل روى ابن عباس رضى الله عنهما ان النبي صلى الله عليه وسلم كتب الى مصعب بن عمير رضى الله عنه اما بعد فانظر اليوم الذى تجهر فيه اليهود بالزبور لسبتهم اي اليوم الذى يليه يوم السبت فاجمعوا نساءكم فاذا مال النهار عن شطره فتقربوا الى الله تعالى بركعتين فجمع مصعب بن عمير عند الزوال اى صلى الجمعة بهم واستمر على ذلك حتى قدم النبي صلى الله عليه وسلم خلق كثير من الانصار على يد مصعب بن عمير رضى الله عنه بعد ان اشتد عليهم امره في اول مجيئه وكادوا يقتلونه ثم هداهم الله به روي ابن اسحق ان سعد بن زرارة رضي الله عنه خرج بمصعب بن عمير رضى الله عنه الى حائط اى بستان من حوائط بني ظفر فجلسا فيه واجتمع اليهما رجال ممن اسلم وسعد بن معاذ واسيد ابن حضير يومئذ سيدا قومهما اى بني عبد الاشهل وكلاهما مشرك على دين قومه فقال سعد بن معاذ لاسيد ابن حضير لا أبالك انطلق بنا الى هذين الرجلين يعني اسعد بن زرارة

وذات ودقين هي الدابة وقد ذكر ان الزبير ابن العوام اسلم وهو ابن ثمان سنين وقيل ابن خمس عشرة سنة وقيل ابن اثنتي عشرة سنة وقيل ابن ست عشرة سنة ومما يدل للاول ماجاء عن بعضهم كان على والزبير وطلحة وسعد ابن ابي وقاص ولدوا في عام واحد * ومن العجب ان الزمخشري في خصائص العشرة اقتصر على ان سن الزبير حين اسلم ست عشرة سنة وذكر بعد ذلك باسطر انه اول من سل سيفا في سبيل الله وهو ابن اثنتي عشرة سنة مقتصرا على ذلك ومما يدل للاول ايضا ماجاء في كلام بعض آخر اسلم على ابن ابي طالب والزبير بن العوام وهما ابنا ثمان سنين واجماعهم على ان عليا لم يكن بلغ الحلم يرد القول بان عمره كان اذ ذاك عشر سنين أي بناء على ان سن امكان الاحتلام تسع سنين كما نقول به نحن ويوافقه ماحكاه بعضهم ان الراشد بالله وهو الحادي والثلاثون من خلفاء بني العباس لما كان عمره تسع سنين وطىء جارية حبشية فحملت منه فولدت ولدا حسنا ويرد القول بان سنه اذ ذاك كان ثلاث عشرة او خمس عشرة او ست عشرة سنة اقول قال بعض متاخري اصحابنا وانما صحت عبادة الصبي المميز ولم يصح اسلامه لان عبادته نفل والاسلام لا ينفل به وعلى هذا مع ماتقدم يشكل مافي الامتناع واما علي بن ابي طالب فلم يكن مشركا بالله أبدا لانه كان مع رسول الله صلى الله عليه وسلم في كفالته كاحد اولاده يتبعه في جميع أموره فلم يحتج ان يدعى للاسلام فيقال اسلم هذا كلامه فليتامل فان عليا كان تابعا لابيه في دينه ولم يكن تابعا له صلى الله عليه وسلم كاولاده وقوله فلم يحتج ان يدعى للاسلام رده ماتقدم من قوله صلى الله عليه وسلم له ادعوك الى الله وحده الى آخره ثم رأيت في الحديث مايدل لما في الامتناع وهو ثلاثة ماكفروا بالله قط مؤمن آل يس وعلي بن ابي طالب وآسية امرأة فرعون والذي في العرائس روى عن النبي صلى الله عليه وسلم انه قال سباق الامم ثلاثة لم يكفروا بالله طرفة عين حزقيل مؤمن ال فرعون وحبيب النجار صاحب يس وعلي بن أبي طالب رضى الله عنهم وهو افضلهم الآن براد بعدم كفرهم انهم لم يسجدوا لصنم وفيه انه قد يخالف ذلك قوله صلى الله عليه وسلم له وادعوك الى الكفر باللات والعزي وانه قيل ايضا ان ابا بكر لم يسجد لصنم قط وقد عد ابن الجوزي من رفض عبادة الاصنام في الجاهلية اى لم يات بها ابا بكر الصديق وزيد بن عمرو بن نفيل وعبيد الله بن جحش وعثمان بن الحويرث وورقة بن نوفل ورباب بن البراء وأسعد بن كريب الحميري وقس بن ساعدة الايادي وابا قيس بن صرمة ولا يخفى ان عدم السجود للاصنام لا ينافي الحكم بالكفر على من يسجد لها لكن في كلام السبكي الصواب ان يقال الصديق لم يثبت عنه حال كفر بالله تعالى فلعل حالة قبل البعث كحال زيد ابن عمير وبن نفيل واضرابه فلذلك خص الصديق بالذكر عن غيره من الصحابة هذا كلامه وهو واضح اذا لم يكن أحد من جميع من ذكر أسلم وفي كلام الحافظ ابن كثير الظاهر ان اهل بيته صلى الله عليه وسلم امنوا قبل كل أحد خديجة رزيد وزوجة زيد ام ايمن وعلي رضى الله تعالى عنهم فليتامل قوله امنوا قبل كل أحد وكذا يتامل قول ابن اسحق اما بناته صلى الله عليه وسلم فكلهن ادركن الاسلام فاسلمن ﴿وعن ابن اسحق﴾ ذكر بعض اهل العلم ان رسول الله صلى الله عليه وسلم كان اذا حضرت الصلاة خرج الى شعاب مكة وخرج معه علي مستخفيا من قومه فيصليان فيها فاذا

ومصعب بن عمير اللذين اتيا دارينا تثنية دار وهي المحلة والمراد قبيلتنا وعشيرتنا ليسفها ضعفاءنا فازجرهما وانههما ﴿وفي رواية﴾ قال له ائت اسعد بن زرارة فازجره ليكف عنا ما نكره فانه بلغني انه قد جاء بهذا الرجل الغريب يسفه ضعفاءنا فانه لولا اسعد بن زرارة مني حيث علمت لكفيتك ذلك هو ابن خالتي ولا اجد عليه مقدما فاخذ أسيد بن حضير حربته ثم اقبل عليهما فلما رآه اسعد بن زرارة قال لمصعب بن عمير هذا سيد قومه فاصدق الله فيه فوقف عليهما وقال ما جاء بكما الينا تسفهان ضعفاءنا اعتزلانا ان كان لكما بانفسكما حاجة ﴿وفي رواية﴾ قال يا اسعد مالك ولنا تاتينا بهذا الرجل الغريب الوحيد الطريد تسفه به سفهاءنا وضعفاءنا وفي رواية علام اتيتنا في دورنا بهذا الرجل الغريب الوحيد الطريد يسفه ضعفاءنا بالباطل ويدعوهم اليه فقال له مصعب او تجلس فتسمع فان رضيت امرا قبلته وان كرهته كففنا عنك ما تكره اي منعنا عنك ما تكره قال انصفت ثم ركز حربته وجلس اليهما فكلمه مصعب بالاسلام وقرأ عليه القرآن فقال ما أحسن هذا وأجمله كيف تصنعون اذا اردتم ان تدخلوا في هذا الدين فقالا تغتسل وتتطهر وتغسل ثوبك وتشهد شهادة الحق ثم تركع ركعتين فقام واغتسل وطهر ثوبه وشهد شهادة الحق ثم قام فركع ركعتين وهما صلاة التوبة ثم قال لهما ان ورائي رجلا ان اتبعكما لم يتخلف عنه احد من قومه وسارسله اليكما الان وهو سعد بن معاذ ثم اخذ حربته فانصرف الى

أمسيا رجعا كذلك ثم ان اباطالب عثراى اطلع عليهما يوما وهما يصليان أى بنخلة المحل المعروف فقال لرسول الله صلى الله عليه وسلم يا ابن اخى ماهذا الذي اراك تدين به فقال هذا دين الله ودين ملائكته ورسله ودين ابينا ابراهيم بعثني الله به رسولا الى العباد وانت احق من بذلت له النصيحة ودعوته الى الهدى واحق من اجابني الى الله تعالى واعانني عليه فقال ابوطالب انى لا استطيع ان افارق دين اباءي وماكانوا عليه وفي رواية انه قال له ما بالذى تقول من باس ولكن الله لا تعلوني استي ابدا وهذا كما لا يخفى ينبغي ان يكون صدر منه قبل ما تقدم من قوله لابنه جعفر صل جناح ابن عمك وصلي على يساره لما رأي النبي صلى الله عليه وسلم يصلى وعليا على يمينه لكن يروى أن عليا رضى الله تعالى عنه ضحك يوما وهو على المنبر فسئل عن ذلك فقال تذكرت اباطالب حين فرضت الصلاة ورآني اصلى مع رسول الله صلى الله عليه وسلم بنخلة فقال ماهذا الفعل الذى أرى فلما اخبرناه قال هذا حسن ولكن لا أفعله ابدا أنى لا احب أن تعلوني استي فلما تذكرت الان قوله ضحكت وقوله حين فرضت الصلاة يعنى الركعتين بالغداة والركعتين بالعشي وهذا يؤيد القول بان ذلك كان واجبا وذكران اباطالب قال لعلى أى بني ماهذا الذى انت عليه فقال يا بت آمنت بالله ورسوله وصدقت ماجاء به ودخلت معه واتبعته فقال له اما أنه لم يدعك الا الى خير فالزمه أي ويذكر عنه انه كان يقول اني لا علم ان ما يقوله ابن اخى لحق ولولا اني اخاف ان تعيرني نساء قريش لاتبعته وعن عفيف الكندى رضي الله تعالى عنه قال كنت امرأ تاجرا قدمت للحج واتيت العباس بن عبد المطلب لابتاع منه بعض التجارة وكان العباس لى صديقا وكان يختلف الى اليمن يشترى العطر ويبيعه ايام الموسم فبينما انا عند العباس بمنى اى وفى لفظ بمكة فى المسجد اذا رجل بمجتمع أي بلغ أشده خرج من خباء قريب منه فنظر الى الشمس فلما رآها مالت توضا فاسبغ الوضوء اى اكمله ثم قام يصلى الى الكعبة كما في بعض الروايات ثم خرج غلام مراهق أى قارب البلوغ فتوضا ثم قام الى جنبه يصلى ثم جاءت امرأة من ذلك الخباء فقامت خلفهما ثم ركع الرجل وركع الغلام وركعت المرأة ثم خر الرجل ساجدا والغلام وخرت المرأة فقلت ويحك يا عباس ماهذا الدين فقال هذا دين محمد بن عبد الله أخى يزعم ان الله بعثه رسولا وهذا ابن اخى على ابن ابى طالب وهذا امرأته خديجة قال عفيف بعد أن اسلم يا ليتنى كنت رابعا أى ولعل زيد بن حارثة لم يكن موجودا عندهم فى ذلك الوقت فلا ينافى انه كان يصلي معهم أو ان ذلك كان قبل اسلامه لانه سياتي قريبا ان اسلامه كان بعد اسلام على وكذا أبو بكر لم يكن موجودا عندهم بناء على ان اسلامه كان قبل اسلام على ويؤيده ما قيل اول من صلى مع النبي صلى الله عليه وسلم ابو بكر لكن فى الاستيعاب لابن عبد البر ان العباس قال لعفيف الكندى لما قال له ماهذا الذى يصنع قال يصلي وهو يزعم انه نبي ولم يتبعه على امره الا امرأته وابن عمه هذا الغلام وفيه ان عليا قال لقد عبدت الله قبل ان يعبده احد من هذه الامة بخمس سنين أي ولعل المراد انه عبده بغير الصلاه وقوله فى هذا الحديث فنظر الى الشمس فلما رآها مالت توضا وصلى قد يخالف ما تقدم من أن فرض الصلاة كان ركعتين بالغداة وركعتين بالعشى قبل غروب الشمس فقط ﴿اقول﴾ قد يقال لا مخالفة لانه يجوز أن تكون صلاته فى الوقت ليست مما فرض

سعد وقومه وهم جلوس فى ناديهم فلما نظر اليه سعد مقبلا قال احلف بالله لقد جاءكم اسيد بن حضير بغير الوجه الذى ذهب به من عندكم فلما وقف على النادى قال له سعد ما فعلت قال كلمت الرجلين فوالله ما رأيت بهما باسا وقد نهيتهما فقالا لا نفعل ما أحببت وقد حدثت ان بني حارثة خرجوا الى اسعد بن زرارة ليقتلوه وقد عرفوا انه ابن خالتك ليقضوا عهدك فقام سعد مغضبا

مبادرا فاخذ الحربة من يده وقال والله ما أراك اغنيت شيأ ثم خرج اليهما ولما اقبل سعد قال اسعد ابن زرارة لمصعب لقد جاءك سيد من وراءه من قومه ان يتبعك لا يتخلف عنك منهم اثنان فلما راهما سعد مطمئنين عرف ان اسيدا انما أراد منه ان يسمع منهما فوقف عليهما متبسما ثم قال لاسعد بن زرارة يا ابا امامة والله لولا بيني وبينك من القرابة ما رمت هذا مني تغشانا في دارنا بما نكره فقال له مصعب لتقعدن فان رضيت أمرا قبلته وان كرهته عزلنا عنك ما تكره قال سعد انصفت ثم ركز الحربة (٣٠٧) وجلس فعرض عليه الاسلام

وعرض عليه القران فاعجبه ذلك وصار يقول ما أحسن هذا ثم قال لهما ما تصنعون اذا أنتم اسلمتم ودخلتم في هذا الدين فقال تغتسل وتطهر ثوبك ثم تشهد شهادة الحق ثم تركع ركعتين فقام واغتسل وطهر ثوبه ثم شهد شهادة الحق ثم ركع ركعتين ثم اخذ حربته فاقبل عامدا الى قومه ومعهم اسيد بن حضير فلما راه قومه مقبلا قالوا نحلف بالله لقد رجع اليكم سعد بغير الوجه الذي ذهب به من عندكم فلما وقف عليهم قال يا بني عبد الاشهل كيف تعرفون أمري فيكم قالوا سيدنا وافضلنا رأيا وايمننا اي وابركنا نفسا وامرا قال فان كلام رجالكم ونسائكم على حرام حتى تؤمنوا بالله ورسوله قال والله ما امسى في دارك قبيلة بني عبد الاشهل رجل ولا امرأة الا مسلما ومسلمة فاسلموا في يوم واحد كلهم الا ما كان من الاصيرم وهو عمرو بن ثابت من بني عبد الاشهل فانه ياخر اسلامه الى يوم احد فاسلم واستشهد رضي الله عنه ولم يسجد لله سجدة واحدة واخبر عنه صلى الله عليه وسلم انه من اهل الجنة ثم رجع مصعب الى دار أسعد بن زرارة فاقام عنده يدعو الى الاسلام حتى اسلم الرجال والنساء من الانصار الا جماعة من الاوس لانه كان فيهم ابو قيس وهو صيفي بن الاسد وكان شاعرا لهم وكانوا يسمعون منه ويطيعون لانه كان قوالا بالحق معظما قد ترهب في الجاهلية وليس المسوح واغتسل من

فرض عليه والجماعة في ذلك جائزة وقد فعلها صلى الله عليه وسلم في منفل المطلق وهذا يدل على ان الجماعة كانت مشروعة بمكة حتى في صدر الاسلام قبل فرض الصلوات الخمس ﴿ وفي كلام بعض فقهائنا ﴾ انها لم تشرع الا في المدينة دون مكة لقهر الصحابة رضي الله تعالى عنهم الا ان يقال المراد بمشروعيتها طابها فكانت في المدينة مطلوبة استحبابا أو وجوبا كفاية او عينا على الخلاف عندنا في ذلك وفي مكة كانت مباحة لكن في كلام بعض آخر من فقهائنا ان الجماعة لم تفعل بمكة لقهر الصحابة وفيه ان القهر انما ينافي اظهار الجماعة لا فعلها الا ان يقال تركت حسما للباب وفيه ان يبعد تركها وهم مستخفون في دار الارقم فليتامل والله اعلم * ثم بعد اسلام علي رضي الله تعالى عنه اسلم من الصحابة رضي الله تعالى عنهم زيد بن حارثة بن شرحبيل وقال ابن هشام شرحبيل مولى رسول الله صلى الله عليه وسلم وهبته له خديجة اي لما تزوجها صلى الله عليه وسلم اي وكان اشتراه لها ابن اخيها حكيم بن جزام ممن سباه من الجاهلية اي فان عمته خديجة امرته ان يبتاع لها غلاما ظريفا عربيا فلما قدم سوق عكاظ وجد زيدا يباع اي وعمره ثمان سنين فانه اسر من عند اخواله طي وعليه اقتصر السهيلي فان امه لما خرجت به لتزيره أهلها فاصابته خيل فباعوه فاشتراه اي وقيل اشتراه من سوق جباشة بار بعمائة درهم يقال بستمائة درهم فلما رأته خديجة اعجبها فاخذته * اي ولعل هذا مراد من قال فباعه من عمته خديجة اي اشتراه لها فلما تزوجها صلى الله عليه وسلم وهو عندها عجب به فاستوهبه منها فوهبته له فاعتقه رسول الله صلى الله عليه وسلم وتبناه قبل الوحي () اي وقيل اشتراه صلى الله عليه وسلم لها فانه جاء الى خديجة فقال رأيت غلاما بالبطحاء قد اوقفوه ليبيعوه ولو كان لي ثمنه لاشتريته قالت وكم ثمنه قال سبعمائة درهم قالت خذ سبعمائة درهم فاذهب فاشتره فاشتراه رسول الله صلى الله عليه وسلم فجاء به اليها وقال انه لو كان لي لاعتقه قالت هو لك فاعتقه وقيل بل اشتراه رسول الله صلى الله عليه وسلم من الشام لخديجة حيث توجه مع ميسرة فوهبته له فليتامل ذلك وزعم ابو عبيدة ان زين بن حارثة لم يكن اسمه زيدا ولكن النبي صلى الله عليه وسلم سماه بذلك باسم جده قصي حين تبناه ثم انه خرج في ابل لابي طالب الى الشام فمر بارض قومه فعرفه عمه فقام اليه وقال من انت يا سلام قال غلام من اهل مكة قال من انفسهم قال لا قال فحر انت ام مملوك قال مملوك قال عربي انت ام عجمي قال بل عربي قال ممن اهلك قال من كلب قال من أي كلب قال من بني عبدود قال ويحك ابن من انت قال ابن حارثة بن شرحبيل قال واين اصبت قال في اخوالي قال ومن اخوالك قال طي قال ما اسم امك قال سعدى فالتزمه وقال ابن حارثة ودعا اباه فقال يا حارثة هذا ابنك فاتاه حارثة فلما نظر اليه عرفه قال كيف صنع مولاك اليك قال يؤثرني على اهله وولده ورزقت منه حبا فلا اصنع الا ما شئت فركب معه ابوه وعمه واخوه وفي رواية ان ناسا من قومه حجوا فرأوا زيدا فعرفوه وعرفهم فانطلقوا واعلموا اباه ووصفوا له مكانه فجاء ابوه وعمه وقد يقال لا مخالفة لجواز ان يكون اجتماعه بعمه وابيه كان بعد اخبار اولئك الناس فلما جاء اهله في طلبه ليفدوه خيره النبي صلى الله عليه وسلم بين المكث عنده والرجوع الى اهله فاختار المكث عند رسول صلى الله عليه وسلم فقد ذكرانهم لما جاؤا للنبي ﷺ قالوا يا ابن عبد

المطلب يا ابن سيد قومه () اى وفى لفظ لما قدم ابوه وعمه فى فدائه لا عن النبى صلى الله عليه وسلم فقيل هو فى المسجد فدخلا عليه فقالا يا ابن عبد المطلب يا ابن هاشم يا ابن سيد قومه انتم اهل حرم الله وجيرانه تفكون الاسير العانى وتطعمون الجائع حئناك فى ولدنا عندك فامنن علينا واحسن فى فدائه فانا سندفع لك فقيل وماذاك قال زيدا ابن حارثة فقال اوغير ذلك قالوا وما هو قال ادعوه فخيروه فان اختاركم فهو لكم من غير فداء وان اختارنى فوالله ما انا بالذى اختار على الذي اختارنى فداء فقالوا زدت عن النصف وفى لفظ زدتنا على النصف واحسنت فدعاه فقال تعرف هؤلاء قال نعم ابي وعمي ولعل سكوته عن اخيه لاستصغاره بالنسبة لابيه وعمه على ان اكثر الروايات لاقتصار على مجيء ابيه وعمه وفى كلام السهيلى ان زيدا لما جاء قال صلى الله عليه وسلم له من هذان فقال هذا ابي حارثة بن شرحبيل وهذا كعب بن شرحبيل عمى فعند ذلك قال صلى الله عليه وسلم له انا من عملت وقد رأيت صحبتى لك فاخترنى أو اخترهما فقال زيدا ما انا بالذي اختار عليك احدا انت منى مكان الاب والعم فقالا ويحك يا زيد تختار العبودية على الحرية وعلى ابيك وعمك واهل بيتك قال نعم ما أنا بالذي اختار عليه احدا فلما رأى رسول الله صلى الله عليه وسلم منه ما رأى اخرجه الى الحجر أى الذى هو محل جلوس قريش فقال ان زيدا ابني ارثه ويرثنى فطابت انفسهما وانصرفا وفى كلام ابن عبد البر انه حين تبناه رسول الله صلى الله عليه وسلم كان سنه ثمان سنين وانه حين تبناه طاف به على حلق قريش يقول هذا ابنى وارثا وموروثا ويشهدهم على ذلك وكان الرجل فى الجاهلية يعاقد الرجل فيقول دمى دمك وهدمى هدمك وثارى ثارك وحربى حربك وسلمى سلمك ترثني وارثك وتطلب بي واطلب بك وتعقل عنى واعقل عنك فيكون للحليف السدس من ميراث الحليف أى من حالفه فنسخ ذلك وهو الذى ذكره ابن عبد البر من انه صلى الله عليه وسلم حين تبناه كان عمره ثمان سنين يدل على ان ذلك كان عقب ملكه صلى الله عليه وسلم له قبل الوحي وان ذلك كان قبل مجيء أبيه وعمه وحينئذ يكون عتقه وتبنيه بعد مجيء ابيه وعمه اظهار المما تقدم فليتامل ﴿وفى اسد الغابة﴾ ان حارثة اسلم وفى كلام بعضهم لم يثبت اسلام حارثة الا المنذري * ولما تبنى رسول الله صلى الله عليه وسلم زيدا كان يقال له زيد ابن محمد ولم يذكر فى القرآن من الصحابة احد باسمه الا وهو كما سياتي قال ابن الجوزى الا ما يروى فى بعض التفاسير او السجل الذى فى قوله تعالى يوم نطوي السماء كطى السجل للكتاب اسم رجل كان يكتب للنبى ﷺ اى وقد ابدى السهيلى حكمه لذكر زيد باسمه فى القرآن وهى انه لما نزل قوله تعالى ادعوهم لابائهم وصار يقال له زيد ابن حارثة ولا يقال له زيد بن محمد ونزع منه هذا التشريف شرفه الله تعالى بذكر اسمه فى القرآن دون غيره من الصحابة فصار اسمه يتلى فى المحاريب ولا يخفى انه ياتي فى زيد ما تقدم فى على ولم تذكر فى القرآن امرأة باسمها الا مريم ولزيد اخ اسمه جبلة اسن منه سئل جبلة من اكبر انت ام زيد فقال زيد اكبر منى وانا ولدت قبله أى لان زيدا افضل منه لسبقه الاسلام * ثم اسلم من الصحابة ابو بكر الصديق رضى الله تعالى عنه قال بعضهم سبب اسلامه انه كان صديقا لرسول الله صلى الله عليه وسلم يكثر غشيانه فى منزله ومحادثته وكان سمع قول ورقة لما ذهب معه اليه كما تقدم

فقالها ثم ان مصعب بن عمير رضي الله عنه رجع الى مكة مع من خرج من المسلمين والانصار الى الموسم ومع قوم حجاج من اهل الشرك حتي قدموا مكة واخبر صلى الله عليه وسلم بمن اسلم فسر بذلك رضى الله عنه خرجنا مع حجاج قومنا من المشركين فاجتمعنا بالنبى صلى الله عليه وسلم بمكة ثم خرجنا الى الحج وواعدنا رسول الله صلى الله عليه وسلم العقبة اي ان يوافوه فى الشعب الايمن اذا انحدروا من مني اسفل العقبة حيث المسجد اليوم الذى يقال مسجد العقبة ومسجد البيعة وامرهم صلى الله عليه وسلم ان ياتوا اليه بليل وان لا ينبهوا نائما ولا ينتظروا غائبا ويكون اتيانهم في ليلة اليوم الذى فيه النفر الاول فلما فرغنا من الحج وكانت ليلة التى واعدنا رسول الله صلى الله عليه وسلم لها وكنا نكتم امرنا ممن معنا من قومنا من المشركين وكان من جملة المشركين ابو جابر عبد الله بن حرام سيد من ساداتنا فكان فكلمناه وقلنا له يا جابر انك سيد من ساداتنا وشريف من اشرافنا وانا نرغب بك عما أنت فيه ان تكون حطبا للنار غدا ثم دعونا للاسلام فاسلم واخبرناه بميعاد رسول الله صلى الله عليه وسلم فشهد معنا العقبة فكمنا تلك الليلة مع قومنا فى رحالنا حتي اذا مضي ثلث الليل خرجنا من رحالنا الميعاد رسول الله صلى الله عليه وسلم بعد هدأة من الليل يتسلل الرجل والرجلان تسلل القطا مستخفين حتى اذا

اجتمعنا في الشعب عند العقبة ونحن ثلاثة وسبعون رجلا وامرأتان فلا زلنا ننتظر رسول الله صلى الله عليه وسلم حتى جاءنا وفي رواية أن رسول الله صلى الله عليه وسلم سبقهم وانتظرهم وقد يقال لا مخالفة لانه يجوز أن يكون رسول الله صلى الله عليه وسلم سبقهم وانتظرهم فلما لم يجيئوا ذهب ثم جاءهم بعد مجيئهم ومعه عمه العباس بن عبد المطلب ليس معه غيره وهو يومئذ على دين قومه الا أنه أحب أن يحضر أمر ابن اخيه ويوثق له وهذا لا يخالف ما جاء انه (٣٠٩) كان معه أيضا أبو بكر وعلى

فكان متوقعا لذلك فهو مع حكيم بن حزام في بعض الايام اذ جاءت مولاة لحكيم وقالت له ان عمتك خديجة تزعم في هذا اليوم ان زوجها نبي مرسل مثل موسى فاسأل ابا بكر حتى اتى رسول الله ﷺ فاسأله عن خبره فقص عليه قصته المتضمنة لمجيء الوحي له بالرسالة فقال صدقت بابي انت وامي وأهل الصدق أنت انا أشهد أن لا اله الا الله وأنك رسول الله فيقال أنه سماه يومئذ الصديق وهذا السياق ربما يدل على أن اسلام أبي بكر تاخر الى نزول يا ايها المدثر بعد فترة لوحي بناء على ما تقدم وكونه سماه يومئذ الصديق لا ينافي ما سيأتي انه سمي بذلك صبيحة الاسراء لما صدقه وقد كذبته قريش لجواز انه لم يشتهر بذلك الا حينئذ * وقد جاء في تفسير قوله تعالى والذي جاء بالصدق وصدق به ان الذي جاء بالصدق رسول الله صلى الله عليه وسلم والذي صدق به ابو بكر قال ولما سمعت خديجة مقالة ابي بكر خرجت وعليها خمار أحمر فقالت الحمد لله الذي هداك يا ابن ابي قحافة واسمه عبد الله اى سماه بذلك رسول الله ﷺ وكان اسمه قبل ذلك عبد الله الكعبة فابو بكر رضي الله تعالى عنه اول من غير رسول الله صلى الله عليه وسلم اسمه ولقبه عتيق لحسن وجهه اولانه عتق من الذم والعيب () اى او نظر اليه صلى الله عليه وسلم فقال هذا عتيق من النار فهو اول لقب وجد في الاسلام وقيل سمته بذلك امه لانه كان لا يعيش لها ولد فلما ولدته استقبلت به الكعبة ثم قالت اللهم هذا عتيقك من الموت فهبه لي فعاش قيل ويدل له ما ذكر بعضهم ان امه اذا هزته تقول عتيق وما عتيق ذو المنظر الانيق * وفي كلام ابن حجر الهيتمي وصح ان الملقب له به النبي صلى الله عليه وسلم لما دخل عليه في بيت عائشة وانه غلب عليه يومئذ قال وبه يندفع أن الملقب له به ابوه وزعم انه امه هذا كلامه وليتامل قوله في بيت عائشة مع ما تقدم وما في كلام السهيلي قيل وسمي عتيقا لان رسول الله صلى الله عليه وسلم قال له حين اسلم انت عتيق من النار * وكان ابو بكر رضي الله تعالى عنه صدرا معظما في قريش على سعة من المال وكرم الاخلاق من رؤساء قريش ومحط مشورتهم وكان الناس كان رئيسا مكرما سخيا يبذل المال محببا في قومه حسن المجالسة وكان من اعلم الناس بتعبير الرؤيا ومن ثم قال ابن سيرين وهو المقدم في هذا العلم اتفاقا كان ابو بكر اعبر هذه الامة بعد النبي صلى الله عليه وسلم وكان اعلم الناس بانساب العرب فقد جاء عن جبير بن مطعم البالغ النهاية في ذلك انه قال انما اخذت النسب من ابي بكر لا سيما انساب قريش فانه كان اعلم قريش بانسابها وبما كان فيها من خير وشر وكان لا يعد مساويهم فمن ثم كان مجيبا فيهم بخلاف عقيل بن ابي طالب رضي الله تعالى عنه فانه كان يعد مساوي بني امية اعلم قريش بانسابها وبآبائها وما فيها من خير وشر لكن كان مبغضا اليهم لانه كان يعد مساويهم وكان عقيل يجلس اليه في المسجد النبوي لاخذ علم الانساب وايام العرب ووقائعهم * وفي كلام بعضهم كان ابو بكر عند اهل مكة من خيارهم يستعينون به فيما ينوبهم وكانت له بمكة ضيافات لا يفعلها احد * قال الزمخشري ولعله كني بابي بكر لا يتكاره الخصال الحميدة وكان نقش خاتمه نعم القادر الله وكان نقش خاتم عمر رضي الله تعالى عنه كفى بالموت واعظا يا عمر وكان نقش خاتم عثمان آمنت بالله مخلصا وكان نقش خاتم علي الملك لله وكان نقش خاتم ابي عبيدة بن الجراح الحمد لله وكان رسول الله صلى

رضي الله عنه عنهما لان العباس أوقف عليا على فم الشعب عينا له واوقف أبا بكر على فم الطريق الآخر عينا فلم يكن معه عند مجيئه لهم في محل مبايعتهم الا العباس رضي الله عنه فلما جلسوا كان العباس رضي الله عنه اول متكلم فقال يا معشر الخزرج والمراد ما يشمل الاوس وكانت العرب تغلب الخزرج على الاوس كثيرا ان محمدا منا حيث قد علمتم وقد منعناه من قومنا ممن هو على مثل رأينا فهو في عز من قومه ومنعة في بلده وقد أبي الا الانحياز اليكم واللحوق بكم فان كنتم ترون انكم موافون له بما دعوتموه اليه وما نعوه ممن خالفه فانتم وما تحملتم من ذلك وان كنتم ترون انكم مسلموه وخاذلوه بعد الخروج اليكم فمن الآن فدعوه فانه في عز ومنعة من قومه و بلده فقال البراء بن معرور انا والله لو كان من انفسنا غير ما نتطق به لقلنا ولكننا

نريد الوفاء والصدق وبذل مهج انفسنا دون رسول الله صلى الله عليه وسلم وفي رواية ان العباس رضي الله تعالى عنه قال قد أبى محمد الناس كلهم غيركم فان كنتم اهل قوة وجلد وبصيرة بالحرب واستقلال بعداوة العرب قاطبة ترميكم عن قوس واحدة فرووا رأيكم وائتمروا بينكم ولا تفرقوا الا عن ملأ واجتماع فان احسن الحديث أصدقه وقوله قد أبى محمد الناس كلهم ربما يفيد ان الناس غير الانصار ووافقوه على مناصرته فاباه ولا يساعد عليه ما تقدم من كونه كان يعرض نفسه على

القبائل فلم يجد موافقا غير الانصار واجيب بان المراد لم يجد موافقا كل الموافقة غير الانصار وهذا لا ينافي انه وجد من يوافق في بعض الاشياء دون بعض فلم يقبلهم كبني شيبان بن ثعلبة فانهم كما تقدم قالوا ننصرك مما يلي مياه العرب دون ما يلي مياه كسرى وقيل المراد بالناس اهله وعشيرته وعند ما تكلم العباس رضي الله عنه بما ذكر قالوا له قد سمعنا مقالتك فتكلم يا رسول الله فخذ لنفسك ولربك ما أحببت وفي رواية (٣١٠) خذ لنفسك ما شئت فقال النبي صلى الله عليه وسلم امرى لربي عز وجل ان تعبدوه ولا تشركوا به شيا ولنفسي ان تمنعوني مما تمنعون به انفسكم وابناءكم قال ابن رواحة فاذا فعلنا فما لنا فقال رسول الله صلى الله عليه وسلم لكم الجنة قالوا ربح البيع لا نقيل ولا نستقيل وفي رواية وتكلم رسول الله صلى الله عليه وسلم فتلا القرآن ودعا الى الله تعالى ورغب في الاسلام وقال ابايعكم على ان تمنعوني مما تمنعون منه نساءكم وابناءكم وقيل قالوا له نبايعك قال تبايعوني على السمع والطاعة في النشاط والكسل والمنعة في العسر واليسر وعلى الامر بالمعروف والنهي عن المنكر وان لا تخافوا في الله لومة لائم وعلى ان تنصروني فتمنعوني اذا قدمت عليكم مما تمنعون منه انفسكم وازواجكم وابناءكم ولكم الجنة فاخذ البراء بن معرور بيده صلى الله عليه وسلم وقال نعم والذي بعثك بالحق لنمنعنك بما نمنع به ازرنا اى نساءنا وانفسنا الان العرب تكني بالازار عن المرأة وعن النفس فنحن والله اهل الحرب واهل الحلقة اى اهل السلاح ورثناها كابرا فانت عن كابر وبينا البراء يكلم رسول الله صلى الله عليه وسلم اذ قال ابو الهيثم بن التيهان نقبله على مصيبة المال وقتل الاشراف فقال العباس رضى الله عنه اخفوا امرهكم اى صوتكم فان علينا عيونا ثم قال ابو الهيثم ان بيننا وبين الرجال يعنى اليهود حبالا اى عهودا وانا قاطعوها فهل عسيت ان نحن فعلنا ذلك ثم اظهرك الله ان ترجع الي قومك وتدعنا فتبسم رسول الله صلى الله عليه وسلم ثم قال بل الدم الدم

الله عليه وسلم يقول ما دعوت أحدا الى الاسلام الا كانت عنده كبوة اى وقفة وتاخر وتردد الا ما كان من أبي بكر وفي رواية ما كلمت احدا في الاسلام الا ابى علي وراجعني في الكلام الا ابن ابي قحافة فانى لما كلمه في شيء الا قبله واستقام عليه اى ومن ثم كان اسد الصحابة رأيا وأكملهم عقلا لخبر تمام أتاني جبريل فقال لي ان الله امرك ان تستشير ابا بكر ونزل فيه وفي عمر وشاورهم في الامر كان أبو بكر رضى الله تعالى عنه بمكان الوزير من رسول الله ﷺ فكان يشاوره في اموره كلها وقد جاء ان الله تعالى ايدني باربعة وزراء اثنين من اهل السماء جبريل وميكائيل واثنين من اهل الارض ابي بكر وعمر وفي حديث رواه ثقات ان الله يكره ان يخطا ابو بكر * وفي رواية ان الله يكره في السماء ان يخطا ابو بكر الصديق في الارض * وجاء الحسن بن علي وهو صغير الى ابي بكر وهو يخطب على المنبر فقال له انزل عن مجلس ابي فقال مجلس أبيك والله لا مجلس أبي فاجلسه في حجره وبكى فقال علي والله ما هذا عن رأيي فقال والله ما اتهمتك ووقع نظير ذلك لسيدنا عمر رضى الله تعالى عنه مع سيدنا الحسين فانه قال له وهو يخطب أنزل عن منبر أبي فقال له منبر ابيك لا منبر أبي من امرك بهذا فقام على فقال له ما امره بهذا احد ثم قال للحسين لاوجعنك ياغدر فقال لا توجع ابن أخي صدق منبر ابيه قال وسبب مبادرته الى التصديق ما علمه من دلائل نبوته ﷺ وبراهين صدق دعوته قبل دعوته ولرؤيا رآها قبل ذلك رأى القمر نزل الى مكة فدخل في كل بيت منه شعبة ثم كان جميعه في حجرة فقصها على بعض اهل الكتاب فعبرها له بانه يتبع النبي المنتظر الذى قد ظل زمانه وانه يكون أسعد الناس به ولعل هذا الذى من أهل الكتاب هو بحيرا فقد رايت ان أبا بكر رضى الله تعالى عنه راى رؤيا فقصها على بحيرا فقال له ان صدقت رؤياك فانه سيبعث نبي من قومك تكون انت وزيره في حياته وخليفته بعد مماته اى واخرج ابو نعيم عن بعض الصحابة ان ابا بكر رضي الله تعالى عنه آمن بالنبي صلى الله عليه وسلم قبل النبوة اى علم انه النبي المنتظر لما مر عن بحيرا الراهب ولما سمعه من شيخ عالم من الازد قد قرا الكتب نزل به في اليمن فقال له احسبك حرميا فقال ابو بكر نعم فقال احسبك قرشيا قال نعم فقال له احسبك تيميا قال نعم قال له بقيت لي فيك واحدة قال وما هي قال له تكشف لي عن بطنك فقال له لا افعل او تخبرني لم ذلك فقال اجد في العلم النجيح الصادق ان نبيا يبعث في الحرم يعاون على امره فتي وكهل فاما الفتى فخواص غمرات ودفاع معضلات واما الكهل فابيض نحيف علي بطنه شامة وعلى فخذه اليسري علامة اي مع كونه حرميا قرشيا تيميا بدليل قوله احسبك حرميا احسبك قرشيا احسبك تيميا وما عليك ان تريني ما سالتك فقد تكاملت فيك الصفة اى تكون حرميا قرشيا تيميا ابيض نحيفا الا ما خفي على فقال ابو بكر فكشفت له عن بطني فراي شامة بيضاء اوسوداء فوق سرتي اى وراى العلامة على الفخذ الايسر فقال انت هو ورب الكعبة قال ابو بكر فلما قضيت اربي من اليمن اتيته لاودعه فقال احافظ عني ابيا نا من الشعر قلتها في ذلك النبي قلت نعم فذكر له ابيا نا قال ابو بكر فقدمت مكة وقد بعث النبي صلى الله عليه وسلم فجاء في صناديد قريش كعقبة بن ابي معيط وشيبة وربيعة وابي جهل وابي البختري فقالوا يا ابا بكر يتيم ابي طالب يزعم انه نبي ولولا انتظارك ما انتظرنا به فاذا قد جئت

والهدم الهدم أي دمي دمكم أي تطلبون بدمي يطلب بدمكم دمي ودمكم واحد وفي رواية بدل الدم اللزم وهو بالتحريك الحرم من القرابات أي حرمي حرمكم تقول العرب اذا أردت تاكيد المخالفة هدمي هدمكم اى اذا هدرتم الدم اهدرته ودمتي دمتكم ورحلتي رحلتكم انا منكم وأنتم مني أحارب من حاربتم واسالم من سالمتم فعند ذلك قال لهم العباس رضي الله عنه عليكم بما ذكرتم ذمة الله مع ذمتكم وعهد الله مع عهدكم في هذا الشهر الحرام والبلد الحرام يد الله فوق ايديكم لتجدن (٣١١) في نصرته وتشدن ازره قالوا

فانت الغاية والكفاية اي لان ابا بكر كما تقدم كان صديقا له صلى الله عليه وسلم قال ابو بكر فصرفنهم على احسن شيء ثم جئته صلى الله عليه وسلم فقرعت عليه الباب فخرج الي وقال لي يا ابا بكر اني رسول الله اليك والى الناس كلهم فآمن بالله فقلت وما دليلك على ذلك قال الشيخ الذي افادك الابيات فقلت ومن اخبرك بهذا يا حبيبي قال الملك العظيم الذي يأتي الانبياء قبلي قلت مد يدك فانا اشهد ان لا اله الا الله وانك رسول الله قال ابو بكر رضي الله تعالى عنه فانصرفت وما بين لابتيها اشد سرورا من رسول الله صلى الله عليه وسلم باسلامي * وفي لفظ اشد سرورا مني باسلامي ولا مانع من صدور الامرين منه رضي الله تعالى عنه ويحتاج للجمع بين هذا وبين ما تقدم من انه كان مع حكيم بن حزام يوما الى آخره على تقدير صحة الروايتين وما جاء من شعر حسان رضي الله تعالى عنه من ان ابا بكر أول الناس اسلاما حيث يقول فيه واول الناس منهم صدق الرسلا وانه صلى الله عليه وسلم سمع ذلك منه ولم ينكره بل قال صدقت يا حسان كما سيأتي عند الكلام على الهجرة وقول بعض الحفاظ ان ابا بكر رضي الله عنه اول الناس اسلاما هو المشهور عند الجمهور من أهل السنة لا ينافي ما تقدم من ان عليا اول الناس اسلاما بعد خديجة ثم مولاه زيد بن حارثة لان المراد اول رجل بالغ ليس من الموالي اسلم ابو بكر أي وعبارة ابن الصلاح والاورع ان يقال أول من سلم من الرجال الاحرار أي غير الموالي ابو بكر ومن الصبيان علي ومن النساء خديجة ومن الموالي زيد بن حارثة وهذا وما قبله يدل على ان اسلام زيد بن حارثة كان بعد البلوغ والا فلا حاجة لزيادة ليس من الموالي تامل اوان مراد من قال ان ابا بكر سبق عليا في الاسلام أي في اظهار الاسلام لانه حين اسلم اظهر اسلامه بخلاف علي فقد جاء عن علي رضي الله عنه انه قال ان ابا بكر رضي الله عنه سبقني الى اربع وعد منها اظهار الاسلام وقال وانا اخفيته ولعله لا ينافي ذلك ما جاء بسند حسن ان اول من جهر بالاسلام عمر بن الخطاب لان ذلك كان عند اختفائه ﷺ هو واصحابه في دار الارقم كما سيأتي فالاولية في اظهار الاسلام اضافية * قال ابن كثير وورد عن علي رضي الله تعالى عنه انه قال انا اول من اسلم ولا يصح اسناد ذلك اليه قال وقد روى في هذا المعنى احاديث اوردها ابن عساكر منكرة كلها لا يصح شيء منها هذا كلامه وعلى تقدير صحتها مراده اول من اسلم من الصبيان فالاولية اضافية ومما يؤثر عن علي رضي الله تعالى عنه لا تكن ممن يرجو الآخرة بغير عمل ويؤخر التوبة لطول الامل يحب الصالحين ولا يعمل باعمالهم البشاشة فخ المودة والصبر قبر العيوب والغالب بالظلم مغلوب العجب ممن يدعوا ويستبطيء الاجابة وقد سد طرقها بالمعاصي * واول من اسلم من النساء بعد خديجة رضي الله تعالى عنها ام الفضل زوج العباس واسماء بنت ابي بكر وام جميل فاطمة بنت الخطاب اخت عمر بن الخطاب وينبغي ان تكون ام ايمن سابقة في الاسلام على ام الفضل على ما تقدم وقول السراج البلقيني موافقة للزين العراقي ان اول رجل اسلم ورقة بن نوفل لقوله للنبي صلى الله عليه وسلم انا اشهد انك الذي بشر بك عيسى بن مريم وانك على مثل ناموس موسى وانك نبي مرسل قد علمت ما فيه وانه انما كان من اهل الفترة كما صرح به الحافظ الذهبي وهو يراد القول المتقدم بان وفاة ورقة تاخرت عن البعثة فورقة

جميعا نعم قال العباس اللهم انك سامع شاهد وان ابن أخي قد استرعاهم ذمته واستحفظهم نفسه اللهم كن لابن أخي شهيدا ثم قال رسول الله صلى الله عليه وسلم لهم اخرجوا الي منكم اثني عشر نقيبا يكونون على قومهم بما فيهم فاخرجوا تسعة من تسعة من الخزرج وثلاثة من الاوس وفي رواية انه صلى الله عليه وسلم قال لهم ان موسى اخرج من بني اسرائيل اثني عشر نقيبا فلا يجد احد في نفسه ان يوخذ غيره فانما يختار لي جبريل اى لانه حضر البيعة ثم عينهم وهم سعد بن عبادة وأسد بن زرارة وسعد بن الربيع وسعد بن خيثمة والمنذر بن عمرو وعبد الله بن رواحة والبراء بن معرور وابو الهيثم بن التيهان واسيد بن حضير وعبد الله بن عمرو بن حرام وعبادة بن الصامت ورافع بن مالك كل واحد من قبيلة ثم قال لا ولئك انتم كفلاء على غيركم

ككفالة الحواريين لعيسى بن مريم عليه السلام وانا كفيل على قومي يعني المهاجرين وقيل ان الذي تكلم وشد العقد عباس ابن عبادة بن نضلة قال يا معشر الخزرج هل تدرون علام تبايعون هذا الرجل انكم تبايعونه على حرب الاحمر والاسود من الناس أي على من حاربه منهم والا فهو صلى الله عليه وسلم لم يؤذن له في البداءة بالمحاربة الا بعد ان هاجر الى المدينة وكان قبل ذلك ماموراً بالدعاء الى الله تعالى والصبر على الاذى والصفح عن الجاهل وقيل الذي تكلم وشد العقد اسعد بن زرارة وهو من أصغر الانصار ولا مخالفة بين الاقوال لان كل سيد من أولئك السادة تكلم بما يقوي البيعة ثم اتفقوا على جميع ذلك وقالوا يا رسول الله مالنا ان نحن

وفينا قال رضوان الله والجنة قالوا رضينا أبسط يدك فبايعوه وأول من بايعه البراء بن معرور وقيل أسعد بن زرارة وقيل أبو الهيثم بن التيهان ثم بايعه السبعون وبايعه المرأتان من غير مصافحة لانه صلى الله عليه وسلم كان لا يصافح النساء انما كان يأخذ عليهن فاذا أحرزن قال اذهبن فقد بايعتكن وكانت هذه البيعة على حرب الاسود والاحمر أي العرب والعجم فهؤلاء الثلاثة الذين بايعوه أولا لم يتقدم عليهم أحد (٣١٢) غيرهم وحينئذ تكون الاولية فيهم حقيقية واضافية وقيل ان أبا الهيثم بن التيهان قال أبايعك يارسول الله على ما بايع عليه الاثنا عشر نقيبا من بني اسرائيل موسى بن عمران عليه السلام وان عبد الله بن رواحة قال ابايعك يا رسول الله على ما بايع عليه الاثنا عشر نقيبا من الحواريين عيسى بن مريم عليه السلام فقال اسعد بن زرارة ابايع الله عز وجل يا رسول الله وأبايعك على ان أتم عهدي بوفائي وأصدق قولي بفعلي في نصرك وقال وقال النعمان بن حارثة أبايع الله يا رسول الله وأبايعك على الاقدام في امر الله عز وجل لا ارأف فيه القريب ولا البعيد اي لا اعامل بالرأفة والرحمة وقال عبادة بن الصامت أبايعك يارسول الله على ان لا تأخذني في الله لومة لائم وقال سعد بن الربيع ابايع الله وأبايعك يارسول الله على ان لا اعصي لك امرا ولا أكذب لك حديثا فلما تمت البيعة وهي بيعة العقبة الثالثة صرخ الشيطان من رأس العقبة باشد صوت

ونحوه كبحيرا ونسطورا من اهل الفترة لا من أهل الاسلام ويؤيده ما تقدم انه باجماع المسلمين لم يتقدم خديجة في الاسلام لرجل ولا امرأة لكن هؤلاء من القسم الذي تمسك بدين قبل نسخه وآمن وصدق بانه ﷺ الرسول المنتظر وذلك نافع له في الآخرة ومن ثم قال صلى الله عليه وسلم لما توفي ورقة لقد رأيت القس يعني ورقة في الجنة وعليه ثياب الحرير لانه آمن بي وصدقني الى آخر ما تقدم وعلى تسليم انه لا يشترط في المسلم ان يؤمن ويصدق برسالته ﷺ بعد وجودها بل يكفي ولو قبل ذلك فليس ورقة بصحابي لان الصحابي من اجتمع بالنبي ﷺ بعد الرسالة مؤمنا بما جاء به عن الله تعالى اى محكوما بايمانه ومن ثم رد الحافظ الذهبي على ابن منده اي ومن وافقه كالزين العراقي في عده له من الصحابة أي كما عده منهم بحيرا ونسطورا بقوله الاظهر ان من مات بعد النبوة وقبل الرسالة فهو من أهل الفترة هذا كلام الحافظ الذهبي والمراد بالرسالة نزول يا ايها المدثر لا ظهارها ونزول قوله تعالى فاصدع بما تؤمر بناء على تأخر الرسالة عن النبوة * وحين أسلم ابو بكر رضي الله تعالى عنه دعا الى الله تعالى ورسوله صلى الله عليه وسلم من وثق به من قومه فاسلم بدعائه عثمان ابن عفان بن ابي العاص بن امية بن عبد شمس أي ولما اسلم عثمان رضي الله تعالى عنه أخذه عمه الحكم بن ابي العاص ابن أمية والد مروان فاوثقه كتافا وقال ترغب عن ملة آبائك الى دين محمد والله لا احلك ابدا حتى تدع ما انت عليه فقال عثمان والله لا ادعه ابدا ولا أفارقه فلما رأى الحكم صلابته في الحق تركه وقيل عذبه بالدخان ليرجع فما رجع * وفي كلام ابن الجوزي ان المعذب بالدخان ليرجع عن الاسلام الزبير بن العوام هذا كلامه ولا مانع من تعدد ذلك * وجاء لكل نبي رفيق في الجنة ورفيقي فيها عثمان بن عفان ﴿ واسلم بدعاء ابي بكر ايضا الزبير بن العوام ﴾ رضي الله تعالى عنه وكان عمره ثمان سنين على ما تقدم وعبد الرحمن بن عوف رضي الله تعالى عنه اى وكان اسمه في الجاهلية عبد عمر وقيل عبد الكعبة وقيل عبد الحرث فسماه رسول الله صلى الله عليه وسلم عبد الرحمن قال وكان امية بن خلف لي صديقا فقال لي يوما أرغبت عن اسم سماك به ابواك فقلت نعم فقال لي اني لا اعرف الرحمن ولكن اسميك بعبد الاله فكان ينادي بذلك قال وسبب اسلام عبد الرحمن بن عوف ما حدث به قال سافرت الي اليمن غير مرة وكنت اذا قدمت نزلت على عسكلام بن عواكف الحميري فكان يسألني هل ظهر فيكم رجل له نباله ذكر هل حالف احد منكم عليكم في دينكم فاقول لا حتى كان السنة التي بعث رسول الله صلى الله عليه وسلم قدمت اليمن فنزلت عليه الى آخر القصة وعن علي رضي الله تعالى عنه قال سمعت رسول الله صلى الله عليه وسلم يقول لعبد الرحمن بن عوف انت آمين في اهل الارض أمين في اهل السماء وجاء انه وصفه بالصادق الصالح البار واسلم بدعاية ابي بكر رضي الله تعالى عنه ايضا سعد بن ابي وقاص اى فان ابا بكر لما دعاه الى الاسلام لم يبعد واتى النبي ﷺ فسأله عن امره فاخبره فاسلم وكان عمره تسع عشرة سنة وهو رضي الله تعالى عنه من بني زهرة ومن ثم قال صلى الله عليه وسلم وقد أقبل عليه سعد خالي فليرني امرؤ خاله ﴿ وفي كلام السهيلي ﴾ انه عم آمنة بنت وهب ام النبي ﷺ وكرهت امه اسلامه وكان بارا بها فقالت له الست تزعم ان الله يامرك بصلة الرحم

وابعده يا أهل الجباجب وهي منازل مني وفي رواية يا أهل الاخاشب هل لكم في مذمم والصباة و بر يعني بمذمم محمدا وبالصباة من تابعه فانهم قد اجمعوا اى عزموا على حربكم فقال رسول الله صلى الله عليه وسلم هذا أزب العقبة بفتح الهمزة وفتح الزاي وتشديد الباء الموحدة اى شيطان يسمى بهذا الاسم اسمع اي عدو الله اما والله لافرغن لك فهرب وعند ذلك قال لهم النبي صلى الله عليه وسلم انفضوا الى رحالكم وفي رواية لما بايع الانصار بالعقبة صاح الشيطان من رأس الجبل يا معشر قريش هذه بنو

الاوس والخزرج تخالف على قتالكم فنزع عند ذلك الانصار الذين كانوا يبايعون النبي صلى الله عليه وسلم فقال رسول الله صلى الله عليه وسلم لا يروعكم هذا الصوت انما هو عدو الله ابليس وليس يسمعه أحد مما نخافون ولا مانع من اجتماع صراخ أزب العقبة وصراخ ابليس الذي هو أبو الجن ويجوز ان يكون المراد بعدو الله ابليس ازب العقبة لانه من الابالسة وانه أتي باللفظين معا وقد حضر البيعة جبريل عليه السلام كما تقدم فعن حارثة بن النعمان قال لما فرغوا من المبايعة قلت يا نبي الله لقد رأيت رجلا عليه ثياب بيض

ويرا والذين قال فقلت نعم فقالت والله لا اكلت طعاما ولا شربت شيئا حتى تكفر بما جاء به محمد اى وتمسى اسافونا ثلة فكانوا يفتحون فاها ثم يلقون فيه الطعام والشراب فانزل الله تعالى ووصينا الانسان بوالديه حسنا وان جاهداك لتشرك بي ما ليس لك به علم فلا تطعهما الآية وفى رواية انها مكثت يوما وليلة لا تاكل فاصبحت وقد خمدت ثم مكثت يوما وليلة لا تاكل ولا تشرت قال سعد فلما رأيت ذلك قلت لها تعمين والله يا أمه لو كان لك مائة نفس تخرج نفسا نفسا ما تركت دين هذا النبي صلى الله عليه وسلم فكلى ان شئت اولا تاكلى فلما رأت ذلك أكلت * وفى الانساب للبلاذري عن سعد قال أخبرت أمي اني كنت أصلي العصر أى الركعتين اللتين كانوا يصلونهما بالعشى فجئت فوجدتها على بابها تصيح ألا أعوان يعينوني عليه من عشيرتى او عشيرته فاحبسه في بيت واطبق عليه بابه حتى يموت أو يدع هذا الدين المحدث فرجعت من حيث جئت وقلت لا اعود اليك ولا اقرب منزلك فهجرتها حينا ثم ارسلت الى ان عد الي منزلك ولا تتضيفن فيلزمنا عار فرجعت الى منزلي فمرة تلقاني بالبشر ومرة تلقاني بالشر وتعيرني باخى عامر * تقول هو البر لا يفارق دينه ولا يكون تابعا فلما أسلم عامر لقيني منها ما لم يلق أحد من الصياح والاذى حتى هاجر الى الحبشة ولقد جئت والناس مجتمعون على أمي وعلى أخي عامر فقلت ما شان الناس فقالوا هذه أمك قد اخذت اخاك عامرا وهى تعطى الله عهدا لا يظلها نخل ولا تاكل طعاما ولا تشرب شرابا حتى يدع صبابته فقلت لها والله يا أمه لا تستظلين ولا تاكلين ولا تشربين حتى تتبوئى مقعدك من النار وجاء انه ﷺ أمر سعد بن ابي وقاص ان يأتى الحرث بن كلدة طبيب العرب ليستوصفه فى مرض فنزل بسعد وكان ذلك فى حجة الوداع فجاء رسول الله صلى الله عليه وسلم يعود عبد الرحمن ابن عوف لمرض نزل به فوجد عنده الحرث فقال النبي صلى الله عليه وسلم لعبد الرحمن اني لارجو ان يشفيك الله حتى يضربك قوم وينتفع بك آخرون ثم قال للحرث بن كلدة عالج سعدا مما به وكان سعد بالمجلس فقال والله اني لارجو شفاءه فيما ينفعه من رجله هل معك من هذه التمرة العجوة شئ قال نعم نخلط ذلك التمر بحلبه ثم اوسعها سمنا ثم أحساه اياها فكانما نشط من عقل وهذا استدل به على اسلام الحرث بن كلدة لان حجة الوداع لم يحج فيها مشرك فهو معدود من الصحابة وانكر بعضهم اسلامه وجعله دليلا على جواز استشارة أهل الكفر في الطب اذا كانوا من أهله وممن اسلم بدعاية ابى بكر الصديق رضى الله تعالى عنه ايضا طلحة بن عبد الله التيمي فجاء به الى رسول الله صلى الله عليه وسلم حين استجاب له فاسلم اى ولما تظاهر ابو بكر وطلحة بالاسلام أخذهما نوفل بن العدوية وكان يدعى اسد قريش فشدهما فى حبل واحد ولم يمنعهما بنو تيم ولذلك سمى ابو بكر وطلحة القرينين ولشده ابن العدوية وقوة شكيمته كان صلى الله عليه وسلم يقول اللهم اكفنا شر ابن العدوية * أقول سبب اسلام طلحة بن عبيد الله رضي الله تعالى عنه ما تقدم انه قال حضرت سوق بصرى فاذا راهب فى صومعته يقول سلوا أهل هذا الموسم هل ثم من أهل الحرم احد فقلت نعم أنا قال هل ظهر أحمد بعد قلت ومن احمد قال ابن عبد الله بن عبد المطلب هذا شهره الذي يخرج فيه وهو آخر الانبياء مخرجه من الحرم ومهاجره الى أرض ذات نخل وسباخ فاياك ان تسبق اليه قال طلحة فوقع فى قلبي ما قال فخرجت سريعا حتى قدمت مكة فقلت هل

انكرته قائما على يمينك قال وقد رأيته قلت نعم قال ذاك جبريل عليه السلام ثم ان الحديث نما وسمع المشركون بذلك من قريش وغيرهم وفي كتاب الشريعة ان الشيطان لما نادي بما ذكر شبه صوته بصوت منبه بن الحجاج قال عمرو بن العاص فاتانا أبو جهل فذهبت أنا وهو الى عتبة بن ربيعة فاخبرته بصوت منبه بن الحجاج فلم يرعه ما رأعنا فقال هل أتاكم فاخبركم بهذا منبه قلنا لعله ابليس الكذاب ولا ينافي سماع عمرو وأبي جهل صوت ابليس قوله صلى الله عليه وسلم ليس يسمعه أحد مما نخافون لان سماعهما لم يحصل منه خوف لهم وعند فشو الخبر جاء أجلتهم وأشرافهم حتى دخلوا شعب الانصار فقالوا يا معشر الاوس والخزرج بلغنا انكم جئتم الى صاحبنا هذا لتخرجوه من بين اظهرنا وتبايعوه على حربنا والله ما من حي أبغض الينا من

ان تنشب الحرب بيننا وبينه منكم فصار مشركو الاوس والخزرج يحلفون لهم ما كان من هذا شيء وكل واحد يقول لهم وما كان قومى ليفتاتوا على بمثل هذا لو كنت بيثرب ما صنع قومى هذا حتى يؤامروني وصدقوا لانهم لا يعلمون كما علم مما تقدم وتفرا الناس من مني وبحثت قريش عن خبر الانصار فوجدوه حقا فلما تحققوا الخبر اقتفوا آثارهم فلم يدركوا الا سعد بن عبادة والمنذر بن سعد فاما سعد فمسك وعذب فى الله واما المنذر فافلت ثم انقذ الله سعدا من

ايدى المشركين روي عنه رضي الله عنه انه قال لما ظفروا بي ربطوا يدى في عنقي ولازالوا يلطموني على وجهي ويجذبوني حتى ادخلوني مكة فاوى الي رجل وهو البحتري بن هشام مات كافرا وقال ويحك اما بينك وبين احد من قريش جوار ولا عهد قلت بلى كنت أجير لجبير بن مطعم جاره وامنعهم ممن أراد ظلمهم ببلادي وللحرث بن حرب بن أمية وهو أخو ابي سفيان فقال ويحك فاهتف باسم الرجلين ففعلت فخرج ذلك الرجل اليهما فوجدهما في المسجد فقال لهما ان رجلا من الخزرج ضرب بالابطح بهتف باسمكما فقالا من هو فقال يقال له سعد بن عبادة فجاآ فخلصاه من أيديهم وعن سعد بن عبادة رضي الله عنه قال بينا أنا مع القوم أضرب اذ طلع على رجل أبيض وضيء زائد الحسن فقلت في نفسي ان يكن عند أحد من القوم خير فعند هذا فلما دانا مني رفع يده فلطمني لطمة شديدة فقلت في نفسي والله ما عندهم بعد هذا خير وهذا الرجل هو سهل بن عمرو رضي الله عنه فانه أسلم بعد ذلك فلما قدم الانصار المدينة أظهروا الاسلام اظهارا كليا وتجاهروا والا فقد تقدم ان الاسلام فشا فيهم قبل قدومهم لهذه البيعة وكان عمرو بن الجموح من سادات بني سلمة بكسر اللام وأشرافهم فلم يكن اسلم وكان ممن أسلم ولده معاذ ابن عمرو وكان لعمرو في داره صنم من خشب يقال له مناة لان الدماء كانت تمنى أى تصب عنده تقربا اليه وكان يعظمه فكان فتيان قومه ممن سلم كمعاذ بن جبل وولده عمرو بن معاذ ومعاذ بن عمرو بن الجموح يطرحونه في بعض الحفر الذى فيها خره الناس منكسا بعد اخراجه من داره فاذا أصبح عمرو قال ويلكم من عدا على مناة هذه الليلة ثم يعود يلتمسه حتى اذا وجده غسله فاذا غسله غدوا عليه وفعلوا به مثل ذلك ففعل وطيبه مرة ثم جاء بسيف وعلقه في عنقه ثم قال ما اعلم من يصنع بك فان كان فيك خير فاصنع فهذا السيف معك فلما أمسوا غدوا

كان من حدث قالوا نعم محمد بن عبد الله الامين يدعو الى الله وقد تبعه ابن ابي قحافة فخرجت حتى دخلت على ابي بكر رضى الله تعالى عنه فاخبرته بما قال الراهب فخرج ابو بكر حتى دخل على رسول الله صلى الله عليه وسلم فاخبره بذلك فسر بذلك وأسلم طلحة وطلحة هذا هو أحد العشرة المبشرين بالجنة وقد شاركه رجل آخر في اسمه واسم أبيه ونسبه وهو طلحة بن عبيد الله التيمي وهو الذي نزل فيه قوله تعالى وما كان لكم أن تؤذوا رسول الله ولا ان تنكحوا أزواجه الآية لانه قال لئن مات محمد رسول الله لاتزوجن عائشة . في لفظ يتزوج محمد بنات عمنا ويحجبهن عنا لئن مات لاتزوجن عائشة من بعده فنزلت الآية قال الحافظ السيوطي وقد كنت في وقفة شديدة من صحة هذا الخبر لان طلحة أحد العشرة أجل مقاما من أن يصدر عنه ذلك حتى رأيت انه رجل آخر شاركه في اسمه واسم ابيه ونسبه هذا كلامه والحاصل ان أبا بكر أسلم على يده خمسة من العشرة المبشرين بالجنة وهم عثمان وطلحة بن عبيد الله ويقال له طلحة الفياض وطلحة الجود والزبير وسعد بن ابي وقاص وعبد الرحمن بن عوف وزاد بعضهم سادسا وهو ابو عبيدة بن الجراح وكان كل من ابي بكر وعثمان بن عفان وعبد الرحمن بن عوف وطلحة بزازا وكان الزبير جزارا وكان سعد بن ابي وقاص يصنع النبل والله أعلم ثم دخل الناس في الاسلام ارسالا من الرجال والنساء وذكر في الاصل جماعة من السابقين الاسلام منهم عبد الله بن مسعود وان سبب اسلامه ما حدث به قال كنت في غنم لآل عقبة بن ابي معيط فجاء رسول الله صلى الله عليه وسلم ومعه ابو بكر بن ابي قحافة فقال النبي صلى الله عليه وسلم هل عندك ابن لقلت نعم ولكني مؤتمن قال هل عندك من شاء لم ينزل عليها الفحل قلت نعم فاتيته بشاة شصوص لاضرع لها فمسح نبي صلى الله عليه وسلم مكان الضرع فاذا ضرع حافل مملوء لبنا كذا في الاصل وفي الصحاح كما في النهاية الشصوص التي ذهب لبنها وحينئذ يكون قول الاصل لاضرع لها أى لا لبن لها ويدل لذلك قول ابن حجر الهيتمي في شرح لاربعين فمسح ضرعها وقول ابن مسعود فمسح مكان الضرع أى محل اللبن فاتيت النبي صلى الله عليه وسلم بصخرة منقورة فاحتلب النبي صلى الله عليه وسلم فسقى أبا بكر وسقاني ثم شرب ثم قال للضرع اقلص فرجع كما كان أى لا وجود له على ظاهر ما في الاصل أو لا لبن فيه على ما في النهاية كالصحاح والى ذلك أشار الامام السبكي في تائيته بقوله

ورب عناق ما نزا الفحل فوقها * مسحت عليها باليمين فدرت

قال ابن مسعود فلما رأيت هذا من رسول الله صلى الله عليه وسلم قلت يا رسول الله علمني فمسح رأسي وقال بارك الله فيك فانت غلام معلم أقول فان قيل قول ابن مسعود ولكني مؤتمن وعدوله صلى الله عليه وسلم عن ذات اللبن الى غيرها يخالف ما سيأتي في حديث المعراج والهجرة ان العادة كانت جارية باباحة مثل ذلك لابن السبيل اذا احتاج الى ذلك فكان كل راع ماذونا له في ذلك واذا كان ذلك أمرا متعارفا مشهورا يبعد خفاؤه قلنا قد يقال لا مخالفة لان ابن السبيل المسافر وجاز أن يكون النبي صلى الله عليه وسلم وابو بكر رضى الله تعالى عنه لم يكونا مسافرين لجواز أن يكون تلك الغنم التي كان فيها ابن مسعود ببعض نواحي مكة القريبة منها التي لا يعد قاصدها مسافرا ولعله لا ينافي ذلك

عليه وأخذوا السيف من عنقه ثم أخذوا كلبا ميتا فقرنوه به بحبل ثم القوه في بئر من آبار بني سلمة فيها خره الناس فلما أصبح عمير غدا اليه فلم يجده ثم طلبه الى أن وجده في تلك البئر فلما رآه كذلك رجع عقله بكله من أسلم من قومه فاسلم رضي الله عنه وحسن اسلامه وانشد أبياتا منها والله لو كنت الها لم تكن * انت وكلب وسط بئر في قرن * أي حبل وأمر رسول الله صلى الله عليه وسلم من كان معه من المسلمين بالهجرة الي المدينة لان قريشا لما علمت أنه صلى الله عليه وسلم أوى اي استند الى قوم أهل حرب ونجدة ضيقوا على أصحابه ونالوا منهم مالم يكونوا ينالونه من الشتم والاذي وجعل البلاء يشتد عليهم وصاروا ما بين مفتونين في دينه و بين معذب في ايديهم و بين هارب في البلاد وشكوا اليه صلى الله عليه وسلم واستاذنوه في الهجرة فمكث اياما لا ياذن ثم قال ارأيت دار هجرتكم أرأيت سبخة ذات نخل بين لابتين وهما الحرتان ولو كانت السراة ارض نخل وسباخ لقلت هي هي والسراة بفتح السين اعظم جبال العرب ثم خرج صلى الله عليه وسلم اليهم مسرورا وقال قد اخبرت بدار هجرتكم وهي يثرب فاذن حينئذ وقال من اراد ان يخرج فليخرج اليها فخرجوا اليها ارسالا أي متتابعين يخفون ذلك وفي رواية أريت في المنام أني هاجرت من مكة الى ارض بها نخل فذهب وهلي أي وهمي الى انها اليمامة او هجر فاذا هي المدينة يثرب ولعله أنسي قول جبريل ليلة الاسراء صليت بطيبة واليها المهاجرة ثم تذكره بعد ذلك في قوله قد اخبرت بدار هجرتكم وقبل الهجرة آخى صلى الله عليه وسلم بين المسلمين من المهاجرين على المواساة والحق فآخى بين أبي بكر وعمر رضي الله عنهما وآخى بين حمزة و زيد بن حارثة رضي الله عنهما و بين عثمان وعبد الحق بن عوف رضي الله عنهما و بين الزبير وابن مسعود رضي الله عنهما وبين عبادة بن الحرث وبلال رضي الله عنهما وبين مصعب بن عمير وسعد بن ابي

ماسيأتي ان من خصائصه صلى الله عليه وسلم ابيح له اخذ الطعام والشراب من مالكهما المحتاج اليهما اذا احتاج صلى الله عليه وسلم اليهما وانه يجب على مالكهما بذل ذلك له وكان عبد الله بن مسعود يعرف بامه وهي ام عبد وكان قصيرا جدا طوله نحو ذراع خفيف اللحم ولما ضحكت الصحابة رضي الله تعالي عنهم من دقة رجليه قال رسول الله صلي الله عليه وسلم لرجل عبد الله في الميزان اثقل من احد وقال صلى الله عليه وسلم في حقه رضيت لامتي مارضي لها ابن ام عبد وسخطت لها ماسخط لها ابن أم عبد وقوله لرجل عبد الله في الميزان يدل للقول بان الموزون الانسان نفسه لاعمله وكان صلي الله عليه وسلم يكرمه ويدنيه ولا يحجبه فلذلك كان كثير الولوج عليه صلي الله عليه وسلم وكان يمشي امامه صلى الله عليه وسلم ومعه ويستره اذا اغتسل ويوقظه اذا نام ويلبسه نعليه اذا قام فاذا جلس ادخلهما في ذراعيه ولذلك كان مشهورا بين الصحابة رضي الله تعالى عنهم بانه صاحب سر رسول الله صلى الله عليه وسلم و بشره رسول الله صلي الله عليه وسلم بالجنة ولم أقف على أنه أسلم حين اجفلت الشاة لكن قول العلامة ابن حجر الهيتمي في شرح الاربعين اسلم قديما بمكة لما مر به صلى الله عليه وسلم وهو يرعى غنما الى آخره يدل على أنه أسلم حينئذ ومما يؤثر عنه الدنيا كلها هموم فما كان فيها من سرور فهو ريح والله اعلم وذكر في الاصل ان من السابقين أبا ذر الغفاري واسمه جندب بن جنادة بضم الجيم فيهما قال وسبب اسلامه ما حدث به قال صليت قبل أن التقي النبي صلى الله عليه وسلم ثلاث سنين لله أتوجه حيث يوجهني ربي فبلغنا ان رجلا خرج بمكة يزعم انه نبي فقلت لاخي أنيس انطلق الى هذا الرجل فكلمه واتني بخبره فانطلق حتى جاءه ثم رجع فقلت له ما عندك فقال والله رأيت رجلا يامر بخير وينهى عن الشر وفي رواية رأيتك على دينه يزعم ان الله ارسله ورأيته يامر بمكارم الاخلاق قلت فما يقول الناس فيه قال يقولون شاعر كاهن ساحر والله انه لصادق وانهم لكاذبون فقلت اكفني حتي اذهب فانظر قال نعم وكن على حذر من اهل مكة فحملت جرابا وعصا ثم اقبلت حتى اتيت مكة فجعلت لا اعرفه واكره ان اسال عنه فمكثت في المسجد ثلاثين ليلة ويوما وما كان لي طعام الا ماء زمزم فسمنت حتي تكسرت عكن بطني وما وجدت على بطني سخفة جوع والسخفة بالتحريك قيل حرارة يجدها الانسان من الجوع ففي ليلة لم يطف بالبيت احد واذا رسول الله صلى الله عليه وسلم وصاحبه جاآ فطافا بالبيت ثم صلى رسول الله صلى الله عليه وسلم فلما قضا صلاته اتيته فقلت السلام عليك يارسول الله اشهد ان لا اله الا الله وان محمدا رسول الله فرأيت الاستبشار في وجهه ثم قال من الرجل قلت من غفار بكسر المعجمة قال متى كنت قال كنت من ثلاثين ليلة و يوم ههنا قال فمن كان يطعمك قلت ما كان لي طعام الا ماء زمزم فسمنت حتي تكسرت عكن بطني وما اجد على بطني سخفة جوع قال مبارك انها طعام طعم وشفاء سقم اى وجاء ماء زمزم لما شرب له ان شربته لتشبع شفاك الله وان شربته لتشبع اشبعك الله وان شربته لتقطع ظمأك قطعه الله وهي همزة جبريل وسقيا الله اسمعيل وجاء التضلع من ماء زمزم براءة من النفاق وجاء آية ما بيننا و بين المنافقين انهم لا يتضلعون من ماء زمزم وذكر ان اباذر اول من قال لرسول الله صلى الله عليه وسلم السلام عليك التى هى تحية الاسلام فهو اول من حيا رسول الله صلي الله

وقاص رضي الله عنهما و بين أبي عبادة وسالم مولى أبي حذيفة رضي الله عنهما و بين سعيد بن زيد وطلحة بن عبيد الله رضي الله عنهما و بين علي بن أبي طالب ونفسه صلى الله عليه وسلم وقال أما ترضى أن أكون أخاك قال بلى يا رسول الله رضيت قال فأنت أخي في الدنيا والآخرة وأنكر ابن تيمية المواخاة بين المهاجرين بعضهم بعضا قال والمواخاة انما هي بين المهاجرين والانصار قال ولا معنى لمواخاة مهاجري لمهاجري لان المواخاة انما شرعت لارفاق بعضهم ببعض قال الحافظ ابن حجر وهذا رد للنص بالقياس والحكمة في مواخاة المهاجرين ان بعضهم كان اقوى من بعض في المال والعشيرة فآخى بين الاعلى والادني ليرتفق الادني بالاعلى وبهذا ظهر مواخاته صلى الله عليه وسلم لعلي رضي الله عنه لانه صلى الله عليه وسلم كان هو الذي يقوم بامره قبل البعثة و بعدها وفي الصحيح ان زيد بن حارثة قال ان بنت حمزة بنت اخي اي بسبب المواخاة وكان اول من هاجر منهم الى المدينة ابو سلمة واسمه عبد الله بن عبد الاسد المخزومي زوج ام سلمة قبل النبي صلى الله عليه وسلم وهو اخوه صلى الله عليه وسلم من الرضاع وابن عمته وهو اول من يدعي للحساب اليسير لانه لما قدم من الحبشة لمكة اذاه اهلها واراد الرجوع الى الحبشة فلما بلغه اسلام من اسلم من الانصار وهم الاثنا عشر الذين بايعوا البيعة الاولى خرج اليهم وقدم المدينة بكرة النهار ولما عزم على الرحيل وحل بعيره وحمل عليه ام سلمة وابنها سلمة وخرج يقود البعير فرآه رجال من قوم ام سلمة وهم اقرب منه اليها تعلمون فقاموا اليه وقالوا له يا ابا سلمة قد غلبنا على نفسك فصاحبتنا هذه علام نتركك تسير بها في البلاد ثم نزعوا خطام البعير منه فجاء رجال من قوم ابي سلمة رضي الله عنه وقالوا ان ابننا معها ان نزعنموها من صاحبنا ننزع ولدنا منها ثم تجاذبوا حتى اطلقوا يده من الخطام واخذ الولد وقوم ابيه ففرق بينها و بين زوجها وولدها فكانت تخرج كل غداة الى الابطح تبكي حتى مضت سنة فمر بها رجل من بني عمها

عليه وسلم تحية الاسلام و بايع رسول الله صلى الله عليه وسلم ان لا يأخذه في الله لومة لائم وعلى أن يقول الحق ولو كان مرا ومن ثم قال رسول الله صلى الله عليه وسلم ما اظلت الخضراء اي السماء ولا أقلت الغبراء أي الارض اصدق من أبي ذر وقال صلى الله عليه وسلم في حقه أبو ذر يمشي في الارض على زهد عيسى بن مريم وفي الحديث أبو ذر أزهد أمتي وأصدقها وقد هاجر أبو ذر الى الشام بعد وفاة أبي بكر واستمر بها الى ان ولي عثمان فاستقدمه من الشام لشكوى معاوية منه واسكنه الربذة فكان بها حتى مات فان أبا ذر صار يغلظ القول لمعاوية ويكلمه بالكلام الخشن * وعن ابن عباس رضي الله تعالى عنهما أن لقيا أبي ذر لرسول الله صلى الله عليه وسلم كان بدلالة علي رضي الله تعالى عنه وانه قال له ما أقدمك هذه البلدة فقال له أبو ذر ان كتمت علي أخبرتك وفي رواية ان اعطيتني عهدا وميثاقا ان ترشدني أخبرتك ففعل قال أبو ذر فاخبرته فارشدني وأوصاني الى رسول الله ﷺ واسلمت وفي الاستيعاب أن عليا استضاف أبا ذر ثلاثة أيام لا يسأله عن شيء وهو لا يخبره ثم في الثالث قال له ما أمرك وما اقدمك هذه البلدة قال له ان كتمت علي أخبرتك قال فاني أفعل قال له بلغنا انه خرج هنا رجل يزعم انه نبي فارسلت أخي ليكلمه فرجع ولم يشفني من الخبر فاردت ان القاه فقال له اما انك قد رشدت هذا وجهي أي خروجي اليه فاتبعني ادخل حيث ادخل فان رأيت احدا اخافه عليك قمت الى الحائط كاني اصلح نعلي وفي لفظ كاني اريق الماء فامض أنت قال ابو ذر فمضي ومضيت حتى دخل ودخلت معه على النبي صلى الله عليه وسلم فقلت له اعرض علي الاسلام فعرضه علي فاسلمت مكاني الحديث وما تقدم من قوله صلى الله عليه وسلم له من كان يطعمك وجواب ابي ذر له صلى الله عليه وسلم بقوله ما كان لي طعام الا ماء زمزم يبعد ان يكون على رضي الله تعالى عنه اضاف اباذر ولم يأكل عنده وكذا يبعده ما جاء ان ابا بكر قال يا رسول الله ائذن لي في اطعامه الليلة قال ابو ذر فانطلق رسول الله صلى الله عليه وسلم وابو بكر فانطلقت معهما فتح ابو بكر بابا فجعل يقبض لنا من زبيب الطائف فكان ذلك اول طعام اكلته الا ان يحمل الطعام على خصوص الزبيب و يمكن التوفيق بين الروايتين اي رواية دخوله على النبي صلى الله عليه وسلم مع علي فاسلم ورواية اجتماعه به في الطواف فاسلم بان يكون ابو ذر دخل عليه اولا مع علي ثم لقيه في الطواف و يكون المراد حينئذ باسلامه الثاني الثبات عليه بتكرير الشهادتين وعذره في عدم اجتماعه به في المسجد مدة ثلاثين يوما عدم خلو المطاف كما يرشد لذلك قوله ففي ليلة لم يطف بالبيت احد الى آخره والا فيبعد ان يكون صلى الله عليه وسلم لم يدخل المسجد للطواف مدة ثلاثين يوما و يبعد هذا الجمع قوله صلى الله عليه وسلم له من الرجل الى آخره ثم قال ﷺ لابي ذر يا اباذر اكتم هذا الامر وارجع الى قومك فاخبرهم حتى يأتيني خبرنا فاذا بلغك ظهورنا فاقبل فقلت والذي بعثك بالحق لاصرخن بها بين ظهرانيهم قال وكنت في اول الاسلام خامسا وفي رواية رابعا ولعل المراد من الاعراب فلا ينافي ما يأتي في وصف خالد بن سعيد فلما اجتمعت قريش بالمسجد ناديت باعلى صوتي اشهد ان لا اله الا الله واشهد ان محمدا رسول الله فقالوا قوموا الى هذا الصابي فضربت لاموت وفي لفظ فمال على أهل الوادي بكل مدرة وعظم حتى خررت مغشيا على فاكب علي العباس ثم قال لهم ويلكم الستم

فرحمها وقال لقومها أما ترحمون هذه المسكينة فرقتم بينها و بين ولدها وزوجها فقالوا لها الحقي زوجك فلما بلغ ذلك قوم أبي سلمة ردوا عليها ولدها فركبت بعيرا وجعلت ولدها في حجرها وخرجت تريد المدينة ومامعها أحد من خلق الله حتى اذا كانت بالتنعيم لقيت عثمان بن طلحة الحجبي أي صاحب مفتاح الكعبة وكان عثمان مشركا يومئذ ثم أسلم رضي الله عنه فشيعها الي المدينة حتى اذا وافي على قباء قال لها هذا زوجك وكانت أم سلمة تقول ما رأيت صاحبا أكرم من عثمان بن طلحة فانه لما رآني قال الي

تعلمون انه من غفار وان طريق تجارتكم عليهم فخلوا عني قال فجئت زمزم فغسلت عني الدماء فلما اصبحت الغد اذرجعت لمثل ذلك فصنع بي مثل ماصنع وادركني العباس وكان معه كالامس فخرجت واتيت أنيسا فقال ماصنعت فقلت قد اسلمت وصدقت فقال مالي رغبة عن دينك فاني قد اسلمت وصدقت فاتينا أمنا فقالت مالي رغبة عن دينكما فاني أسلمت وصدقت ثم أتينا قوما غفارا فاسلم نصفهم وقال بعضهم اذا قدم رسول الله صلى الله عليه وسلم المدينة أسلمنا فلما جاء المدينة أسلم نصفهم الثاني اي لانه صلى الله عليه وسلم قال لابي ذر اني قد وجهت الي ارض ذات نخل لا اراها الا يثرب فهل انت مبلغ قومك عسى الله ان ينفعهم بك و يأجرك فيهم وجاءت اسلم القبيلة المعروفة فقالوا يارسول الله نسلم على الذي اسلم عليه اخوانا فقال رسول الله صلى الله عليه وسلم غفار غفر الله لها واسلم سالمها الله أي وقد ذكر ان اباذر وقف يوما عند الكعبة أي في حجة حجها او عمرة اعتمرها فاكتنفه الناس فقال لهم لو ان احدكم أراد سفرا أليس بعد زاد فقالوا لي فقال سفر القيامة أبعد مما تريدون فخذوا ما يصلحكم قلو وما يصلحنا قال حجوا حجة لعظائم الامور وصوموا يوما شديدا حره ليوم النشور وصلوا في ظلمة الليل لوحشة القبور وممن اسلم خالد بن سعيد بن العاص رضي الله تعالى عنه قيل كان حين اسلم رابعا وقيل ثالثا وقيل خامسا وهو اول من اسلم من اخوته و يمكن ان يكون ذلك محمل قول ابنته أم خالد اول من أسلم أبي اي من اخوته وسبب اسلامه انه راي في النوم النار وراى من فظاعتها واهوالها امرا مهولا وراى انه على شفيرها وان اباه يريد ان يلقيه فيها فراى رسول الله صلى الله عليه وسلم آخذ بحجزته يمنعه من الوقوع فيها فقام من نومه فزعا وقال بالله ان هذه لرؤيا حق وعلم ان نجاته من النار تكون على يد رسول الله صلى الله عليه وسلم فاتي ابابكر فذكر له ذلك فقال له اريد بك خيرا هذا رسول الله صلى الله عليه وسلم فاتبعه فاتاه فقال يامحمد ماتدعو اقال ادعو الي الله وحده لا شريك له وان محمدا عبده ورسوله وتخلع ما انت عليه من عبادة حجر لا يسمع ولا يبصر ولا يضر ولا ينفع فاسلم خالد وفي الوفاء عن ام خالد بنت خالد بن سعيد انها قالت كان خالد بن سعيد ذات ليلة نائما قبيل مبعث رسول الله صلى الله عليه وسلم فراى رايت كانه غشيت مكة ظلمة حتى لا يبصر امرؤ كفه فبينما هو كذلك اذ خرج نور راى من زمزم ثم علا في السماء فاضاء في البيت ثم اصاب مكة كلها ثم تحول الى يثرب فاصابها حتى اني لانظر الى البسر في النخل فانتبه فقصصتها على اخي عمرو بن سعيد وكان جزل الراى فقال يا اخي ان هذا الامر يكون في بني عبد المطلب الا تري انه خرج من حفرايهم ثم انه ذكر ذلك لرسول الله ﷺ اي بعد مبعثه فقال ياخالد انا والله دلك النور وانا رسول الله وقص عليه ما بعثه الله به فاسلم خالد وعلم ابوه بذلك فقال والله تبعته على ماجاء به فغضب ابوه وقال اذهب يالكع حيث شئت وقال والله لا منعنك القوت وهو سعيد ابو جيحة وكان من عظماء قريش كان اذا اعتم لم يعتم قرشي اعظاما له ومن ثم قال فيه القائل

اباجيحة من يعتم عمته * يضرب وان كان ذامال وذاعدد

وعند اسلام ولده خالد ارسل في طلبه فانتهره وضربه باي بمقرعة كانت في يده حتى كسرها على راسه ثم قال اتبعت محمدا وانت تري خلافه لقومه وماجاء به من عيب آلهتهم وعيب من مضى من ابائهم فقال والله تبعته على ماجاء به فغضب ابوه وقال اذهب يالكع حيث شئت وقال والله لا منعنك القوت

اين قلت الى زوجي قال او مامعك أحد قلت لا مامعي الا الله تعالى وابني هذا فقال والله لا أتركك ثم أخذ بخطام البعير وصار معي فكان اذا وصلنا المنزل أناخ بي ثم استاخر حتى اذا نزلت جاء واخذ البعير فحط عنه ثم قيده في شجرة ثم أتى الى شجرة فاضطجع تحتها فاذا دنا الرواح قام الى بعيري فرحله وقدمه ثم استاخر عني وقال اركبي فاذا ركبت أخذ بخطامه فقادني وجمع بين القولين بان مصعب بن عمير اول من هاجر والقول بانه أبو سلمة بان أباسلمة أول من قدم المدينة بوازع طبعه واما مصعب فكان بارسال منه صلى الله عليه وسلم وقال بعضهم ان أباسلمة أول من هاجر الى بني مخزوم فلا ينافي انه ليس باول بالنسبة لغير بني مخزوم وأول ظعينة قدمت المدينة أم سلمة رضي الله عنها وقيل لبلى بنت أبي حثمة وقيل أم كلثوم بنت عقبة بن أبي معيط رضي الله عنها ثم هاجر عمار و بلال وسعد وفي رواية ثم قدم أصحاب رسول الله صلى الله عليه وسلم ارسالا أي بعد العقبة الثانية ونزلوا على الانصار في دورهم فآووهم وواسوهم ثم قدم المدينة عمر بن الخطاب رضي الله عنه وعياش ابن ابي ربيعة في عشرين راكبا وكان هشام بن العاص واعد عمر بن الخطاب رضي الله عنه ان يهاجر معه وقال تجدني اواجدك عند محل كذا فغطن لهشام قومه فحبسوه عن الهجرة وعن علي رضي الله عنه قال ماعلمت أحدا من المهاجرين هاجر الا مستخفيا الا

عمر بن الخطاب فانه لما هم بالهجرة تقلد سيفه وتنكب قوسه وانتضى اسهما في يديه واختصر عنزته وهي الحربة الصغيرة أي علقها عند خاصرته ومشي قبل الكعبة والملائة من قريش نفنائها فطاف بالكعبة سبعا ثم أتي المقام فصلى ركعتين ثم وقف على الحلق واحدة واحدة ثم قال شاهت الوجوه لا يرغم الله الا هذه المعاطس يعني الانوف من أراد ان تثكله أمه أي تفقده وتثم أو ترمل زوجته فليلقني وراء هذا الوادي قال علي رضي الله عنه فما تبعه أحد ثم مضى لوجهه وفي المواهب وشرحها انه هاجر مع عمر رضي الله عنه اخوه زيد بن الخطاب رضي الله عنه وكان أسن من عمر رضي الله عنه واسلم قبله وشهد بدرا والمشاهد كلها واستشهد باليمامة وراية المسلمين بيده رضي الله عنه في خلافة الصديق رضي الله عنه سنة ثنتي عشرة من الهجرة وكان عمر رضي الله عنه يقول اخي سبقني الى الحسنيين أسلم قبلي واستشهد قبلي وحزن عليه حزنا شديدا وممن هاجر مع عمر رضي الله عنه سعيد بن زيد والزبير فقدموا المدينة ونزلوا على رفاعة بن عبد المنذر وممن هاجر عبد الله بن جحش رضي الله عنه ومعه زوجته الفارعة بنت أبي سفيان رضي الله عنها واما اختها أم حبيبة رضي الله عنها فكانت مع الذين هاجروا الى الحبشة في صحبة زوجها عبيد الله بن جحش أخي عبد الله بن جحش فتنصر بالحبشة ثم مات وبقيت هي بارض الحبشة مع المسلمين الذين كانوا بها ثم ارسل صلى الله عليه وسلم في السنة السابعة وخطبها فوكلت خالد بن سعيد

قال ان منعتني فان الله يرزقني ما أعيش به فاخرجوه وقال لبنيه ولم يكونوا اسلموا لا يكلمه احد منكم الا صنعت به فانصرف خالد الى رسول الله صلى الله عليه وسلم فكان يلزمه ويعيش معه ويغيب عن أبيه في نواحي مكة حتى خرج اصحاب رسول الله صلى الله عليه وسلم الى ارض الحبشة في الهجرة الثانية فكان خالد اول من هاجر اليها وذكر عن والده سعيد انه مرض فقال ان رفعني الله من مرضي هذا لا يعبد الله ابن ابي كبشة بمكة أبدا فقال خالد عند ذلك اللهم لا ترفعه فتوفي في مرضه ذلك وخالد هذا اول من كتب بسم الله الرحمن الرحيم وأسلم أخوه عمرو بن سعيد بن العاص رضي الله تعالى عنه قيل وسبب اسلامه انه رأى نورا خرج من زمزم أضاءت له منه نخل المدينة حتى رأى البسر فيها فقص رؤياه فقيل له هذه بئر بني عبد المطلب وهذا النور منهم يكون فكان سببا لاسلامه وتقدم قريبا ان هذه الرؤيا وقعت لخالد فكانت سبب اسلامه وانه قصها على أخيه عمرو والمذكور فهو من خلط بعض الرواة الا ان يقال لا مانع من تعدد هذه الرؤيا لخالد ولاخيه عمرو وانها كانت سببا لاسلامهما واسلم من بني سعيد أيضا أبان والحكم الذي سماه رسول الله صلى الله عليه وسلم عبد الله أي ومن السابقين للاسلام صهيب كان أبوه عاملا لكسري أغارت الروم عليهم فسبت صهيبا وهو غلام صغير فنشأ في الروم حتى كبر ثم ابتاعه جماعة من العرب وجاؤا به الى سوق عكاظ فابتاعه منهم بعض أهل مكة أي وهو عبد الله بن جدعان فلما بعث رسول الله صلى الله عليه وسلم من صهيب على دار رسول الله صلى الله عليه وسلم فرأى عمار بن ياسر فقال له عمار بن ياسر أين تريد يا صهيب قال أريد ان ادخل الى محمد فاسمع كلامه وما يدعو اليه قال عمار وأنا أريد ذلك فدخلا على رسول الله ﷺ فامرهما بالجلوس فجلسا وعرض عليهما الاسلام وتلا عليهما ما حفظ من القرآن فتشهدا ثم مكثا عنده يومهما ذلك حتى أمسيا خرجا مستخفيين فدخل عمار على أمه وابيه فسألاه أين كان فاخبرهما باسلامه وعرض عليهما الاسلام وقرأ عليهما ما حفظ من القرآن في يومه ذلك فاجابهما واسلما على يده فكان رسول الله صلى الله عليه وسلم يسميه الطيب المطيب * وأسلم أيضا حصين والد عمران بن حصين رضي الله تعالى عنهما بعد اسلام والده عمران وسبب اسلامه ان قريشا جاءت اليه وكانت تعظمه وتجله فقالوا كلم لنا هذا الرجل فانه يذكر آلهتنا ويسبها فجاؤا معه حتى جلسوا قريبا من باب النبي صلى الله عليه وسلم ودخل حصين فلما رآه النبي صلى الله عليه وسلم قال اوسعوا للشيخ وعمران ولده الصحابي فقال حصين ما هذا الذي بلغنا عنك انك تشتم آلهتنا وتذكرها فقال يا حصين كم تعبد من اله قال سبعة في الارض وواحد في السماء فقال فاذا أصابك الضر لمن تدعو قال الذي في السماء قال فاذا هلك المال من تدعوا قال الذي في السماء قال فيستجيب لك وحده وتشرك معه أرضيته في الشرك يا حصين أسلم تسلم فاسلم فقام اليه ولده عمران فقبل رأسه ويديه ورجليه فبكى صلى الله عليه وسلم وقال بكيت من صنع عمران دخل حصين وهو كافر فلم يقم اليه عمران ولم يلتفت ناحيته فلما اسلم وفي حقه فدخلني من ذلك الرقة فلما أراد حصين الخروج قال رسول الله صلى الله عليه وسلم لاصحابه شيعوه الى منزله فلما خرج من سدة الباب أي عتبته رأته قريش قالوا قد صبا وتفرقوا عنه

ابن العاص وكان أقرب العصبات الحاضرين عندها فزوجها من النبي صلى الله عليه وسلم على يد النجاشي وجعفر بن أبي طالب ثم هاجرت الى المدينة رضي الله عنها فصارت من أمهات المؤمنين رضي الله عنهن زوجات النبي صلى الله عليه وسلم ثم ان أبا جهل وأخاه الحرث بن هشام قبل اسلامه فانه أسلم بعد ذلك رضي الله عنه قدما المدينة والنبي صلى الله عليه وسلم بمكة لم يهاجر فكلما عياش

ابن أبي ربيعة وكان أخاهما لامهما وابن عمهما وكان أصغر ولد أمه فقالا له أن امك نذرت أن لا تغسل رأسها ولا يمس رأسها مشط ولا تستظل من شمس حتى تراك وفي رواية لا تأكل ولا تشرب ولا تدخل كنا حتى ترجع اليها وقالا له أنت أحب ولد امك اليها وأنت في دين منه البر للوالدين فارجع الى أمك واعبدر بك كما تعبد في المدينة فرقت نفسه وصدقهما وأخذ عليهما المواثيق ان لا يغشياه بسوء وقال له عمر رضي الله عنه ما يريد الا فتنتك عن دينك فاحذرهما والله (٣١٩) لو آذى أمك القمل لامتشطت ولو اشتد عليها حر الشمس لاستظلت فقال عياش أبر أمي ولي مال هناك آخذه فقال له عمر رضي الله عنه خذ نصف مالي ولا تذهب معهما فابى الا ذلك فقال له عمر فحيث صممت فخذ ناقتي هذه فانها نجيبة ذلول فالزم ظهرها فان نابك منهما ريبة فانج عليها فابى ذلك وخرج راجعا معهما الى مكة فلما خرجا من المدينة كتفاه اى شدا يديه الى خلف وجلداه نحوا من مائة جلدة وقيل كل واحد جلد مائة جلدة ودخلا به مكة موثقا في وقت النهار وقالا يا أهل مكة هكذا فافعلوا بسفهائكم كما فعلنا بسفهائنا ولما جيء به مكة التي في الشمس وحلفت أمه انه لا يخلي عنه حتى يرجع عما هو عليه ثم حبس عياش بمكة مع هشام بن العاص وغيره وجعل كل واحد منهما في قيد وكان صلى الله عليه وسلم بعد الهجرة

﴿باب استخفاء النبي صلى الله عليه وسلم واصحابه في دار الارقم بن أبي الارقم رضي الله تعالى عنهما ودعائه صلى الله عليه وسلم الى الاسلام جهرة وكلام قريش لابي طالب في ان يخلي بينهم وبينه وما لقي هو واصحابه من الاذى واسلام عمه حمزة رضي الله تعالى عنه﴾

عن ابن اسحق ان مدة ما أخفى صلى الله عليه وسلم أمره أي المدة التي مما يدعو الناس فيها خفية بعد نزول يا أيها المدثر ثلاث سنين اي فكان من أسلم اذا اراد الصلاة يذهب الى بعض الشعاب يستخفي بصلاته من المشركين أي كما تقدم فبينما سعد بن أبي وقاص في نفر من أصحاب رسول الله ﷺ في شعب من شعاب مكة اذ ظهر عليه نفر من المشركين وهم يصلون فناكروهم وعابوا عليهم ما يصنعون حتى قاتلوهم فضرب سعد بن ابي وقاص رجلا منهم لحي بعير فشجه فهو أول دم أهريق في الاسلام ثم دخل صلى الله عليه وسلم وأصحابه مستخفين في دار الارقم أي بعد هذه الواقعة فان جماعة اسلموا قبل دخوله صلى الله عليه وسلم دار الارقم ودار الارقم هي المعروفة الآن بدار الخيزران عند الصفا اشتراها الخليفة المنصور واعطاها ولده المهدي ثم اعطاها المهدي للخيزران أم ولديه موسى الهادي وهرون الرشيد ولا يعرف امرأة ولدت خليفتين الا هذه ولادة جارية عبد الملك بن مروان فانها ام الوليد وسليمان * وقد روت الخيزران عن زوجها المهدي عن أبيه عن جده عن ابن عباس رضي الله تعالى عنهما قال قال رسول الله صلى الله عليه وسلم من اتقى الله وقاه كل شيء فكان صلى الله عليه وسلم واصحابه يقيمون الصلاة بدار الارقم ويعبدون الله تعالى فيها الى ان امره الله تعالى باظهار الدين أي وهذا السياق يدل على أنه صلى الله عليه وسلم أستمر مستخفيا هو واصحابه في دار الارقم الى ان اظهر الدعوة واعلن صلى الله عليه وسلم في السنة الرابعة اي وقيل مدة استخفائه صلى الله عليه وسلم اربع سنين واعلن في الخامسة وقيل اقام واني تلك الدار شهرا وهم تسعة وثلاثون وقد يقال الاقامة شهرا مخصوصة بالعدد المذكور فلا منافاة واعلانه صلى الله عليه وسلم كان في الرابعة او الخامسة بقوله تعالى فاصدع بما تؤمر واعرض عن المشركين وبقوله تعالى وانذر عشيرتك الاقربين واخفض جناحك لمن اتبعك من المؤمنين اي اظهر ما تؤمر به من الشرائع وادع الى الله تعالى ولا تبال للمشركين وخوف بالعقوبة عشيرتك الاقربين وهم بنو هاشم وبنو المطلب اي وبنو عبد شمس وبنو نوفل اولاد عبد المطلب بدليل ما يأتي قال بعضهم آية فاصدع بما تؤمر اشتملت على شرائط الرسالة وشرائعها واحكامها وحلالها وحرامها وقال بعضهم انما الامر بالصدع لغلبة الرحمة عليه صلى الله عليه وسلم قال ذكر بعضهم انه لما نزل عليه صلى الله عليه وسلم قوله تعالى وانذر عشيرتك الاقربين اشتد ذلك على النبي صلى الله عليه وسلم وضاق به ذرعا اي عجز عن احتماله * فمكث شهرا او نحوه جالسا في بيته حتى ظن عماته انه شاك أي مريض فدخلن عليه عائدات فقال صلى الله عليه وسلم ما اشتكيت شيا لكن الله امرني بقوله وانذر عشيرتك الاقربين فاريد ان اجمع بني عبد المطلب لادعوهم الى الله تعالى قلن فادعهم ولا تجعل عبد العزى فيهم يعنين عمه ابا لهب فانه غير مجيبك الى ما تدعوه اليه وخرجن من عنده صلى الله عليه وسلم اي وكني عبد العزى بابي لهب لجمال وجهه ونضارة لونه كان وجهه وجبينه ووجنتيه لهب

يدعو لهم في قنوت الصباح فيقول اللهم انج الوليد بن الوليد وعياش بن ربيعة وهشام بن العاص والمستضعفين بمكة من المؤمنين الذين لا يستطيعون حيلة ولا يهتدون سبيلا والوليد بن الوليد هو اخو خالد كان مع كفار قريش يوم بدر فاسر مع من أسروا فتكه أخواه خالد وهشام بن الوليد بن المغيرة وذهبا به الى مكة فاسلم واراد الهجرة فحبسوه وقيل له هلا اسلمت قبل ان تفتدي فقال كرهت اليسار ثم نجا وتوصل الى المدينة ثم رجع الى مكة مستخفيا وخلص عياشا وهشاما وجاء بهما المدينة فسر رسول الله

صلى الله عليه وسلم بذلك وشكر صنيعه وممن هاجر قبل النبي صلي الله عليه وسلم سالم مولى ابي حذيفة وكان يؤم المهاجرين بالمدينة وفيهم عمر بن الخطاب رضى الله عنه لانه كان اكثرهم أخذ للقرآن وسمع النبي صلى الله عليه وسلم قراءته فقال الحمد لله الذى جعل فى أمتى مثله وكان عمر بن الخطاب رضي الله عنه يثني عليه كثيرا حتى قال لما أوصي عند موته لو كان سالم ولى أبي حذيفة حيا ما جعلتها أى الخلافة شوري قال ابن عبد البر المعنى (٣٢٠) انه كان ياخذ برأيه فيمن يوليه الخلافة وقتل سالم رضي الله عنه يوم اليمامة وأرسل عمر رضي الله عنه بميراثه لمعتقته فابت أن تقبله وجعلته فى بيت المال ولما أراد صهيب الهجرة الي المدينة وكانت هجرته بعد هجرة النبي صلي الله عليه وسلم قال له كفار قريش أتيتنا صعلوكا حقيرا فكثر مالك عندنا ثم تريد أن تخرج بمالك لا والله لا يكون ذلك فقال لهم صهيب أرأيتم ان جعلت لكم مالى اتخلوا بيلى قالوا نعم قال فانى قد جعلته لكم فبلغ ذلك رسول الله صلي الله عليه وسلم فقال ربح صهيب وفي الخصائص الكبرى عن صهيب رضي الله عنه قال لما خرج رسول الله صلى الله عليه وسلم الى المدينة وخرج معه ابو بكر رضي الله عنه وقد كنت أردت الخروج معه فصدني فتيان من قريش وقالوا له جئتنا فقيرا حقيرا صعلوكا فكثر مالك عندنا وتريد ان تخرج بمالك ونفسك لا يكون ذلك ابدا قال فقلت لهم هل لكم ان أعطيتكم اواقى من الذهب وفي لفظ ثلث مالى وفي لفظ مالي وتخلوا سبيلى تفعلوا قالوا نعم فقلت احفروا وعندي تحت اسكفة الباب فان تحتها الاواقى وخرجت حتي قدمت على رسول الله صلى الله عليه وسلم فلما رآني قال يا ابا يحيي ربح البيع ثلاثا فقلت يارسول الله ما سبقني اليك احد وما أخبرك الا جبريل عليه السلام واخرج ابو نعيم فى الحلية عن سعيد بن المسيب قال اقبل صهيب مهاجرا حتى النبي صلى الله عليه وسلم وقد اخذ سيفه وكنانته وقوسه فاتبعه نفر من قريش فنزل عن راحلته وانتثل ما فى

النار أى حلفا فالمازعمه بعضهم ان ولده عقير الاسد أو ولد آخر غيره كان اسمه لهبا قال في الاتقان ليس فى القرآن من الكنى غير أبي لهب ولم يذكر اسمه وهو عبد العزى أى الصنم لانه حرام شرعا هذا كلامه وفيه ان الحرام وضع ذلك لا استعماله وفي كلام بعضهم ما يفيد ان الاستعمال حرام أيضا الا أن يشتهر بذلك كما فى الاوصاف المنقصة كالاعمش * وفي كلام القاضي وانما كناه والكنية تكرمة أي بالعدول عن الاسم اليه الاشتهاره بكنيته ولان اسمه عبد العزى الذى هو الصنم فاستكره ذكره ولانه لما كان من أصحاب النار كانت الكنية اوفق بحاله في الآخرة فهي كنية تفيد الذم فاندفع ما يقال هذا يخالف قولهم ولا يكنى كافر وفاسق ومبتدع الا لخوف فتنة أو تعريف لان ذلك خاص بالكنية التى تفيد المدح لا الذم ولم يشتهر بها صاحبها قال فلما أصبح رسول الله صلي الله عليه وسلم بعث الى بنى عبد المطلب فحضروا وكان فيهم ابو لهب فلما أخبرهم بما أنزل الله عليه أسمعه ما يكره قال تبا لك ألهذا جمعتنا أى وأخذ حجرا ليرميه به وقال له ما رأيت أحدا قط جاء بنى أبيه وقومه باشر مما جئتهم به فسكت رسول الله صلى الله عليه وسلم ولم يتكلم في ذلك المجلس انتهي أى وفى الامتاع أن أبا لهب ظن انه صلي الله عليه وسلم يريد أن ينزع عما يكرهون الي ما يحبون فقال له هؤلاء عمومتك وبنو عمومتك فتكلم بما تريد واترك الصباة واعلم انه ليس لقومك بالعرب طاقة وان أحق من أخذك وحبسك أسرتك وبنو أبيك ان أقمت على أمرك فهو أيسر عليك من ان تثب عليك بطون قريش وتمدها العرب فما رأيت يا ابن اخى احدا قط جاء بني أبيه وقومه بشر مما جئتهم به وعند ذلك أنزل الله تعالى تبت اى خسرت وهلكت يدا أبي لهب وتب أى خسر وهلك بجملته أى والمراد بالاول جملته عبر عنها باليدين مجازا والمراد به الدعاء وبالثاني الخبر على حد قولهم أهلكه الله وقد هلك أى ولما قال ابو لهب عند نزول بيت يدا أبى لهب وتب ان كان ما يقوله محمد حقا افتديت منه بمالى وولدى نزل ما أغنى عنه ماله وما كسب أى وأولاده لان الولد من كسب أبيه اي وفي رواية وهي في الصحيح أنه دعا قريشا فاجتمعوا فخص وعم فقال يا بنى كعب بن لؤى أنقذوا أنفسكم من النار يا بني مرة بن كعب أنقذوا أنفسكم من النار اى وفيه انه انما أمر بالانذار لعشيرته الاقربين ثم قال صلى الله عليه وسلم يا بني هاشم انقذوا أنفسكم من النار يا بني عبد شمس انقذوا أنفسكم من النار يا بنى عبد مناف انقذوا انفسكم من النار يا بني زهرة انقذوا أنفسكم من النار يا بني عبد المطلب أنقذوا أنفسكم من النار يا فاطمة أنقذى نفسك من النار يا صفية عمة محمد أنقذى نفسك من النار فاني لا أملك لكم من الله شيأ وفي لفظ لا املك لكم من الدنيا منفعة ولا من الآخرة نصيبا الا أن تقولوا لا إله الا الله أى لا تبقوا على كفركم اتكالا على قرابتكم مني فهو حث لهم على صالح الاعمال وترك الاتكال غير أن لكم رحما سأبلها ببلالها أي اصلها بالدعاء اى والبلال بالفتح كقطام ما يبل الحلق من الماء او اللبن وبل رحمه اذا وصلها وبلوا أرحامكم ندوها بالصلة * وفي الحديث بلوا ارحامكم ولو بالسلام اى صلوها أى وقد ذكرا ممتنا ضابط الصلة وفى تخصيصه صلي الله عليه وسلم فاطمة من بين بناته مع انها أصغرهن وقيل اصغر بناته رقية وتخصيصه صلى الله عليه وسلم صفية من بين عماته حكمه لا تخفي * ومن الغريب ما في الكشاف من زيادة يا عائشة بنت ابى بكر يا حفصة بنت عمر

كنانته ثم قال يا معشر قريش قد علمتم اني من أرماكم رجلا وأيم الله لا تصلون الى حتى ارمى بكل سهم من كنانتي ثم أضرب بسيفي
ما بقي في يدي شيء منه ثم افعلوا ما شئتم وان شئتم دللتكم على مالي بمكة وخليتم سبيلي فقالوا نعم فقال لهم ما تقدم وفي رواية قالوا
له دلنا على مالك ونخلي سبيلك وعاهدوه على ذلك ففعل وذكر بعض المفسرين ان المشركين أخذوه وعذبوه فقال لهم انى شيخ
كبير لا يضركم امنكم كنت أم من غيركم فهل لكم ان تاخذوا مالي وتذروني وديني (٣٢١) وتتركوا لي راحلة ونفقة ففعلوا

وعندى ان ذكر عائشة وحفصة بل وفاطمة هنا من خلط بعض الرواة وان هذا ذكره ﷺ
بعد ذلك فذكره بعض الرواة هنا فان المراد بالانقاذ من النار الاتيان بالاسلام بدليل قوله صلى الله عليه
وسلم الى ان تقولوا لا اله الا الله مع انه تقدم ان بناته عليه الصلاة والسلام لم يكن كفارا فليتامل ثم
مكث ﷺ اياما ونزل عليه جبريل وأمره بامضاء امر الله تعالى فجمعهم رسول الله صلى الله عليه
وسلم ثانيا وخطبهم ثم قال لهم ان الرائد لا يكذب اهله والله لو كذبت الناس جميعا ما كذبتكم ولو
غررت الناس جميعا ما غررتكم والله الذي لا اله الا هو انى لرسول الله اليكم خاصة والى الناس كافة
والله لتموتن كما تنامون ولتبعثن كما تستيقظون ولتحاسبن بما تعملون ولتجزون بالاحسان احسانا
وبالسوء سوأ وانها الجنة ابدا والنار ابدا والله يا بني عبد المطلب ما اعلم شابا جاء قومه بافضل مما جئتكم به
اني قد جئتكم بامر الدنيا والآخرة فتكلم القوم كلا ما لينا غير أبي لهب فانه قال يا بني عبد المطلب هذه
والله السوأة خذوا على يده قبل ان يا خذ على يده غيركم فان اسلمتموه حينئذ ذللتم وان منعتموه قتلتم
فقالت أخته صفية عمة رسول الله ﷺ رضى الله تعالى عنها اي اخي أيحسن بك خذلان ابن أخيك
فوالله ما زال العلماء يخبرون انه يخرج من ضئضىء اى اصل عبد المطلب نبى فهو هو قال هذا والله
والباطل والاماني وكلام النساء في الحجال اذا قامت بطون قريش وقامت معها العرب قمنا قوتنا بهم
فوالله ما نحن عندهم الا اكلة رأس فقال ابو طالب والله لنمنعه ما بقينا ثم دعا النبي صلى الله عليه وسلم
جميع قريش وهو قائم على الصفا وقال ان أخبرتكم ان خيلا تخرج من سنح بالنون والحاء المهملة اي
اصل وفي لفظ سفح بالفاء والحاء المهملة هذا الجبل تريدان تغير عليكم اكنتم تكذبوني قالوا ما جربنا
عليك كذبا فقال يا معشر قريش انقذوا أنفسكم من النار فاني لا اغني عنكم من الله شيا انى لكم نذير
مبين بين يدي عذاب شديد اي وفي لفظ انما مثلي ومثلكم كمثل رجل راي العدو فانطلق يريد اهله
فخشي ان يسبقوه الى اهله فجعل يا صباحاه يا صباحاه اتيتم اتيتم * ومن امثاله ﷺ انا النذير
العريان اى الذى ظهر صدقه من قولهم عري الامر اذا ظهر وقولهم الحق عار اى ظاهر وقيل الذى
جرده العدو فاقبل عريانا ينذر بالعدو وعن عبد الله بن عمر رضي الله تعالى عنهما انه حفظ عن رسول
الله ﷺ الف مثل واختلف الروايات في محل وقوفه ففي رواية وقف على الصفا كما تقدم وفي
رواية وقف على اضمة من جبل فعلا اعلاها حجرا يهتف يا صباحاه فقالوا من هذا الذي يهتف قالوا
محمد فاجتمعوا اليه فجعل الرجل اذا لم يستطع ان يخرج ارسل رسولا الحديث وفي رواية صاح على ابى
قبيس يا آل عبد مناف انى نذير * وروي انه لما نزل قوله تعالى وانذر عشيرتك الاقربين جمع
بنى عبد المطلب في دار ابى طالب وهم اربعون * وفي الامتاع خمسة واربعون رجلا وامرأتان فصنع
لهم على طعاما اى رجل شاة مع مد من البر وصاعا من لبن فقدمت لهم الحفنة وقال كلوا باسم الله فاكلوا
حتى شبعوا وشربوا حتى نهلوا وفي رواية حتى رووا وفي رواية قال ادنوا عشرة عشرة فدنا القوم عشرة
عشرة ثم تناول القعب الذى فيه اللبن فجرع منه ثم ناولهم وكان الرجل منهم يا كل الجذعة وفي رواية
يشرب العس من الشراب في مقعد واحد فقهرهم ذلك فلما أراد رسول الله صلى الله عليه وسلم يتكلم

وفيه نزل ومن الناس من
يشرى نفسه ابتغاء
مرضات الله قال فلما
قدمت المدينة وجدت
النبي صلى الله عليه وسلم
وأبا بكر جالسين فلما
رآني أبو بكر رضى الله
عنه قام فبشرني بالآية التي
نزلت في وفي رواية
فتلقاني أبو بكر وعمر
ورجال فقال لي ابو بكر
ربح بيعك ابا يحيى فقلت
وبيعك هلا تخبرني ماذاك
فقال انزل الله فيك كذا
وقرأ الآية واصل صهيب
كان روميا أغارت خيل
على دجلة أو الفرات
فاسرته وهو صغير ثم
اشتراه منهم بنو كلب
فحملوه الى مكة فابتاعه
عبد الله بن جدعان فاعتقه
فاقام بمكة حينا فلما بعث
رسول الله صلى الله عليه
وسلم اسلم وكان اسلامه
واسلام عمر رضى الله عنه
في يوم واحد قال صهيب
رضي الله عنه صحبت النبي
صلى الله عليه وسلم
قبل ان يوحى اليه وكان
رضى الله عنه فيه عجمة
شديدة وكان يحب الدعابة

 وفي المعجم الكبير للطبراني عن صهيب رضى الله عنه قال قدمت على رسول الله صلى الله عليه
وسلم وبين يديه تمر وخبز فقال ادن فكل فاخذت آكل من التمر فقال لي اتاكل وبك رمد فقلت يا رسول الله امضه من الناحية الاخرى
فتبسم رسول الله صلى الله عليه وسلم قال سهيل بن عبد الله التسترى رضى الله عنه ان صهيبا كان من المشتاقين لم يكن له قرار كان لا
ينام بالليل وكان يقول ان صهيبا اذا ذكر النار طار نومه واذا ذكر الجنة جاء شوقه واذا ذكر الله طال شوقه وقصة أكله التمر

رواها بعضهم على وجه آخر هو انه صلى الله عليه وسلم رآه يأكل قثاء ورطبا وهو أرمد احدى عينيه فقال أنا كل رطبا وأنت ارمد فقال انما آكل من ناحية عيني الصحيحة فضحك رسول الله صلى الله عليه وسلم قال الحلبي ولا مانع من التعدد أي لكل من القصتين ولما أذن صلى الله عليه وسلم لاصحابه في الهجرة خرج الناس ارسالا متتابعين وهاجر أيضا عثمان بن عفان رضي الله عنه واشتد الاذى على المستضعفين ومكث صلى الله عليه وسلم ينتظر أن يؤذن له في الهجرة ولم يتخلف معه من اصحابه الا علي بن أبي طالب وأبو بكر أو من كان مستضعفا محبوسا عند قريش وكان الصديق رضي الله عنه كثيرا ما يستأذن رسول الله صلى الله عليه وسلم في الهجرة الى المدينة فيقول لا تعجل لعل الله أن يجعل لك صاحبا فيطمع ابو بكر رضى الله عنه ان يكون الصاحب هو النبي صلى الله عليه وسلم وقد حقق الله رجاءه وفي رواية للبخاري استأذن ابو بكر النبي صلى الله عليه وسلم في الخروج فقال له صلى الله عليه وسلم على رسلك فاني ارجو ان يؤذن لي فقال ابو بكر وهل ترجو ذلك بابي وامي قال نعم فحبس ابو بكر رضى الله عنه نفسه على رسول الله صلى الله عليه وسلم ليصحبه وعلف راحلتين كانتا عنده ورق السمر وهو الخبط اربعة اشهر ثم ان قريشا لما رأوا هجرة الصحابة وعرفوا انهم صار لهم اصحاب من غيرهم وانهم اصابوا منعة لان الانصار قوم اهل حلقة اى سلاح وباس حذروا خروجه صلى الله عليه وسلم أهل وعرفوا انه اجمع لحربهم فاجتمعوا في دار الندوة دار قصي بن كلاب قال الحلبي دار الندوة من جهة الحجر عند مقام الحنفي الآن وكان لها باب الى المسجد اعدت للاجتماع للمشورة وكانت قريش لا تقضي امرا الا فيها وكانوا لا يدخلون فيها غير قرشي الا ان بلغ أربعين سنة بخلاف القرشي وقد ادخلوا أباجهل ولم تتكامل لحيته وكان اجتماعهم يوم سبت ولذا ورد يوم السبت يوم مكر

بدره أبو لهب بالكلام فقال لقد سحركم صاحبكم سحرا عظيما وفي رواية مجدو في رواية مارأينا كالسحر اليوم فتفرقوا ولم يتكلم رسول الله ﷺ فلما كان الغد قال يا علي عد الينا بمثل ما صنعت بالامس من الطعام والشراب قال علي ففعلت ثم جمعتهم له صلى الله عليه وسلم فاكلوا حتى شبعوا وشربوا حتى نهلوا ثم قال لهم يا بني عبد المطلب ان الله قد بعثني الى الخلق كافة وبعثني اليكم خاصة فقال وانذر عشيرتك الاقربين وانا ادعوكم الى كلمتين خفيفتين على اللسان ثقيلتين في الميزان شهادة ان لا اله الا الله واني رسول الله فمن يجيبني الى هذا الامر ويوازرني اى يعاونني على القيام به قال علي انا يا رسول الله وانا أحدثهم سنا وسكت القوم زاد بعضهم في الرواية يكن أخي وزيري ووارثي وخليفتي من بعدي فلم يجبه أحد منهم فقال علي وقال انا يا رسول الله قال اجلس ثم عاد القول على القوم ثانيا فصمتوا فقام علي وقال انا يا رسول الله فقال اجلس ثم عاد القول على القوم ثالثا فلم يجبه احد منهم فقام علي فقال انا يا رسول الله فقال اجلس فانت اخي ووزيري ووصي ووارثي وخليفتي من بعدي قال الامام أبو العباس بن تيمية أي في الزيادة المذكورة انها كذب وحديث موضوع من له ادنى معرفة في الحديث يعلم ذلك وقد رواه اى الحديث مع زيادته المذكورة ابن جرير والبغوي باسناد فيه ابو مريم الكوفي وهو مجمع على تركه وقال احمد انه ليس بثقة عامة احاديثه بواطيل وقال ابن المديني كان يصنع الحديث وفي رواية عن علي رضي الله تعالى عنه ان رسول الله ﷺ امر خديجة فصنعت له طعاما ثم قال لي ادع لي بني عبد المطلب فدعوت اربعين رجلا الحديث ولا مانع من تكرر فعل ذلك ويجوز ان يكون على فعل ذلك عند خديجة وجاء الى بيت أبي طالب ولعل جمعهم هذا كان متاخرا عن جمعهم مع غيرهم المتقدم ذكره ويشهد له السياق فعل ذلك حرصا على اهل بيته فلما دعا اهل قومه ولم يردوا عليه ويجيبوه اى وفي رواية صار كفار قريش غير منكرين لما يقول فكان ﷺ اذا مر عليهم في مجالسهم يشيرون اليه ان غلام بني عبد المطلب ليكلم من السماء وكان ذلك دأبهم حتى عاب الهتهم وسفه عقولهم وضلل أباءهم اى حتى انه مر عليهم يوما وهم في المسجد الحرام يسجدون للاصنام فقال يا معشر قريش والله لقد خالفتم ملة ابيكم ابراهيم فقالوا انما نعبد الاصنام حبا لله لتقربنا الى الله فانزل الله تعالى قل ان كنتم تحبون الله فاتبعوني يحببكم الله فتناكروه واجمعوا خلافه وعداوته الا من عصم الله منهم وجاؤا الى ابي طالب وقالوا يا ابا طالب ان ابن اخيك قد سب الهتنا وعاب ديننا وسفه احلامنا اى عقولنا ينسبنا الى قلة العقل وضلل ابائنا فاما ان تكفه عنا واما ان تخلي بيننا وبينه فانك على مثل ما نحن عليه من خلافه فقال لهم ابو طالب قولا رفيقا وردهم ردا جميلا فانصرفوا عنه ومضى رسول الله صلى الله عليه وسلم يظهر دين الله ويدعو اليه لا يرده عن ذلك شيء والى ذلك اشار صاحب الهمزية بقوله

ثم قام النبي يدعو الله وفي الكفر شدة واباء
أنما أشربت قلوبهم الكفـ ـر فداء الضلال فيهم عياء

اي ثم قام صلى الله عليه وسلم يدعو جماعتهم الى الله تعالى بان يقولوا لا اله الا الله حسبما امر فقد جاء ان جبريل تبدى له صلى الله عليه وسلم في احسن صورة واطيب رائحة وقال يا محمد ان الله يقرئك السلام ويقول لك انت رسول الله الى الجن والانس فادعهم الى قول لا اله الا الله فدعاهم والحال ان في

وخديعة وكان اجتماعهم هذا ليتشاوروا فيما يصنعون في أمره صلى الله عليه وسلم وكان المجتمعون مائة رجل وقيل خمسة عشر وكان يسمى ذلك اليوم عندهم يوم الزحمة لانه اجتمع فيه اشراف بني عبد شمس وبني نوفل وبني عبد الدار وبني أسد وبني مخزوم وبني جمح وبني الحرث وبني كعب وبني تيم وبني عدى وغيرهم ولم يتخلف من أهل الرأى والحجا عنهم أحد وجاءهم ابليس في صورة شيخ نجدى فوقف على باب الدار في هيئة شيخ جليل عليه كساء غليظ وقيل طيلسان من (٣٢٣) خز فقالوا من الشيخ قال من نجد سمع بالذى قعدتم له فحضر ليسمع ما تقولون وعسى ان لا يعدمكم رأيا ونصحا قالوا ادخل فدخل وانما تمثل في صورة شيخ نجدى لانهم قالوا لا يدخلن معكم في المشاورة احد من أهل تهامة لان هواهم مع محمد فلذلك تمثل بصورة نجدى وتهيأ بهيئة تعظم في عيونهم ثم قال بعضهم لبعض ان هذا الرجل يعني النبى صلى الله عليه وسلم قد كان من أمره ما رأيتم وانا والله لا نامنه على الوثوب علينا بمن قد اتبعه من غيرنا فاجمعوا فيه رأيا فقال قائل وهو ابو البحترى بن هشام احبسوه في الحديد واغلقوا عليه بابا ثم تربصوا به ما اصاب أشباهه من الشعراء قبله فقال النجدى ما هذا برأى والله لو حبستموه ليخرجن أمره من وراء الباب الذي اغلقتم دونه الى اصحابه فلا تشكوا ان يثبوا عليكم فينتزعوه من أيديكم ثم يكاثروكم به حتى يغلبوكم على أمركم ما هذا برأى فانظروا في غيره فقال ابو الاسود ربيعة بن عمرو العامري ولم يعلم له اسلام نخرجه من بين اظهرنا فننفيه من بلادنا فلا نبالى أين ذهب فقال النجدي لعنه الله والله ما هذا برأى الم تروا حسن حديثه وحلاوة منطقه وغلبته على قلوب الرجال بما يأتى به والله لو فعلتم ذلك ما امنت أن يحل على حى من العرب فيغلب بذلك عليهم من قوله حتى يتابعوه عليكم ثم يسير بهم اليكم حتى يطأكم بهم فيأخذ امركم من أيديكم ثم يفعل بكم ما اراد دبروا فيه رأيا غير

اهل الكفر قوة تامة وامتناعا عن اتباعه اختلط الكفر بقلوبهم وتمكن فيها حبه حتى صارت لا تقبل غيره وبسبب ذلك صار داء الضلال اي داء هو الضلال فيهم عضال يعني الاطباء مداواته وحصول شفائه ثم شري الامر أى بالشين المعجمة وكسر الراء وفتح المثناة تحت كثر وتزايد وانتشر بينهم وبينه حتى تباعد الرجال وتضاغنوا أى أضمروا العداوة والحقد واكثرت قريش ذكر رسول الله صلى الله عليه وسلم بينها وتذامروا عليه بالذال المعجمة وحض أى حث بعضهم بعضا عليه أى على حربه وعداوته ومقاطعته ثم انهم مشوا الى ابي طالب مرة أخرى فقالوا يا أبا طالب ان لك سنا وشرفا ومنزلة فينا وانا قد طلبنا منك ان تنتهى ابن اخيك فلم تنته عنا وانا والله لا نصبر على هذا من شتم آبائنا وتسفيه أحلامنا اى عقولنا وعيب آلهتنا حتى تكفه عنا او ننازله وايالك في ذلك حتى يهلك احد الفريقين ثم انصرفوا عنه فعظم على ابي طالب فراق قومه وعداوتهم ولم يطب نفسا بان يخذل رسول الله صلى الله عليه وسلم فقال له يا ابن اخى ان قومك قد جاؤنى فقالوا لى كذا وكذا فابق على وعلى نفسك ولا تحملنى من الامر ما لا اطيق فظن رسول الله ﷺ ان عمه خاذله وانه ضعف عن نصرته والقيام معه فقال له والله يا عم لو وضعوا الشمس في يمينى والقمر في يسارى على ان اترك هذا الامر حتي يظهره الله تعالى او اهلك فيه ما تركته ثم استعبر رسول الله صلى الله عليه وسلم اى حصلت له العبرة التى هي دمع العين فبكى ثم قام فلما ولى ناداه ابو طالب فقال اقبل يا ابن اخي فاقبل عليه فقال اذهب يا ابن اخي فقل ما أحببت فوالله لا أسلمك وانشد ابياتا منها

والله لن يصلوا اليك بجمعهم * حتى اوسد في التراب دفينا

وحكمة تخصيص الشمس والقمر بالذكر وجعل الشمس في اليمين والقمر في اليسار لا تخفى لان الشمس النير الاعظم واليمين اليق به والقمر النير الممحو واليسار اليق به وخص النيرين حيث ضرب المثل بهما لان الذى جاء به نور اقال تعالى يريدون ان يطفؤا نور الله بافواههم ويابى الله الا ان يتم نوره * ومن غريب التعبير ان رجلا كان عاملا لسيدنا عمر رضى الله تعالى عنه فقال لسيدنا عمر انى رايت في المنام كان الشمس والقمر يقتتلان ومع كل واحد منها نجوم فقال له عمر مع ايهما كنت قال مع القمر قال كنت مع الآية الممحوت اذهب فلا تعمل لى عملا فاتفق ان هذا الرجل كان مع معاوية يوم صفين وقتل ذلك اليوم فلما عرفت قريش ان ابا طالب قد ابى خذلان رسول الله صلى الله عليه وسلم مشوا اليه بعمارة بن الوليد بن المغيرة فقال له يا أبا طالب هذا عمارة بن الوليد بن المغيرة انهد اى اشد واقوى فتي في قريش واجمله فخذه لك ولدا اى بان تتبناه واسلم الينا ابن اخيك هذا الذي خالف دينك ودين آبائك وفرق جماعة قومك وسفه احلامهم فنقتله فانما هو رجل كرجل فقال لهم ابو طالب والله لبئس ما تسومونني أتعطونى ابنكم اغذوه لكم واعطيكم ابنى تقتلونه هذا والله لا يكون ابدا أى وقال ارايتم ناقة تحن الى غير فصيلها () قال المطعم بن عدى والله يا ابا طالب لقد انصفك قومك وجهدوا علي التخلص مما تكره فما اراك تريد ان تقبل منهم شيا فقال له ابو طالب والله ما انصفونى ولكن قد اجمعت أى قصدت خذلانى ومظاهرة القوم أي معاونتهم على فاصنع ما بدا لك اى وقدمات عمارة بن

هذا فقال أبو جهل والله ان لي فيه رأيا ما أراكم وقعتم عليه أرى ان تأخذوا من كل قبيلة فتى شابا جلدا ثم يعطى كل فتى منهم سيفا صارما ثم يعمدوا اليه فيضربوه ضربة رجل واحد فيقتلوه فنستريح منه ويتفرق دمه في القبائل فلا تقدر بنو عبد مناف على حرب قومهم جميعا فنعقله لهم فقال النجدي لعنه الله القول ما قال لا ارى غيره فاجمع رأيهم على قتله وتفرقوا على ذلك وقيل ان قول ابي جهل الذي صوبه ابليس ان يعطي خمسة (٣٢٤) رجال من خمس قبائل سيوفا فيضربوه ضربة رجل واحد فلعلهم استبعدوا قوله من كل قبيلة اذ لا يمكن عشرين مثلا ان يضربوا شخصا ضربة واحدة فقال لهم خمسة رجال ثم اتي جبريل النبي صلى الله عليه وسلم فقال لا تبت على فراشك الذي كنت تنام عليه فلما كان الليل اجتمعوا على بابه يرصدونه أي يرقبونه حتى ينام فيثبوا عليه وكانوا مائة قال الحافظ الدمياطي في سيرته فاجتمع اولئك القوم من قريش يتطلعون من شق الباب ويرصدونه يريدون بياته اي يوقعون القتل به ليلا وقيل احدقوا ببابه وعليهم السلاح يرصدون طلوع الفجر ليقتلوه ظاهرا فيذهب دمه في جميع القبائل بمشاهدة بني هاشم فلا يتم لهم اخذ ثاره فامر عليه الصلاة والسلام عليا فنام مكانه وغطى ببرده صلى الله عليه وسلم بقوله صلى الله عليه وسلم اتشح ببردي هذا الحضرمي الاخضر فنم فيه فانه لن يخلص اليك شيء تكرهه منهم وكان صلى الله عليه وسلم ينام في برده ذلك اذا نام فكان علي رضي الله عنه اول من شري نفسه ابتغاء مرضاة الله ووقى بنفسه رسول الله صلى الله عليه وسلم لانه يكون امتثل امر النبي صلى الله عليه وسلم قبل ان يقول له لن يخلص اليك شيء فصدق عليه انه بالامتثال باع نفسه وفي ذلك يقول علي رضي الله عنه

وقيت بنفسي خير من وطىء الثرى * ومن طاف بالبيت العتيق وبالحجر
رسول الاله خاف ان يمكروا به * فنجاه ذو الطول الاله من المكر
وبات رسول الله في الغار آمنا * موقى وفي حفظ الاله وفي ستر
وبت اراعيهم ومايتمهونني *

الوليد هذا على كفره بارض الحبشة بعد ان سحر وتوحش وسار في البراري والقفار كما سيأتي ومات المطعم ابن عدي المذكور على كفره ايضا فعند عدم قبول أبي طالب ما ارادوه اشتد الامر لما رأى ابو طالب من قريش ما رأى دعا بني هاشم وبني المطلب الى ما هو عليه من منع رسول الله ﷺ والقيام دونه فاجابوه الى ذلك غير أبي لهب فكان من المجاهرين بالظلم لرسول الله صلى الله عليه وسلم ولكل من آمن به وتوالى الاذى من قريش على رسول الله ﷺ وعلى من اسلم معه فما وقع لرسول الله ﷺ من الاذية ما حدث به عمه العباس رضي الله تعالى عنه قال كنت يوما في المسجد فاقبل أبو جهل فقال لله علي ان رايت محمدا ساجدا ان اطأ عنقه فخرجت الى رسول الله صلى الله عليه وسلم فاخبرته بقول ابي جهل فخرج غضبان حتى دخل المسجد فعجل ان يدخل من الباب فاقتحم من الحائط وقرأ إقرأ باسم ربك الذي خلق خلق الانسان من علق حتى بلغ شأن ابي جهل كلا ان الانسان ليطغى ان رآه استغني الى ان بلغ آخر السورة سجد فقال انسان لابي جهل يا أبا الحكم هذا محمد قد سجد فاقبل اليه ثم نكص راجعا فقيل له في ذلك فقال ابو جهل الا ترون ما ارى لقد سد افق السماء علي وفي رواية رأيت بيني وبينه خندقا من نار وسيأتي ان قوله تعالى ارايت الذي ينهى عبدا اذا صلى الى آخر السورة نزل في ابي جهل * ومن ذلك ما حدث به بعضهم قال ذكر ان اباجهل بن هشام قال يوما لقريش يا معشر قريش ان محمدا قد أتى الى ما ترون من عيب دينكم وشتم آلهتكم وتسفيه احلامكم وسب آبائكم اني اعاهد الله لاجلس له يعني النبي ﷺ غدا بحجر لا اطيق حمله فاذا سجد في صلاته رضخت به رأسه فاسلموني عند ذلك او امنعوني فليصنع بي بعد ذلك بنو عبد مناف ما بدا لهم قالوا والله لا نسلمك لشيء ابدا فامض لما تريد فلما اصبح ابو جهل اخذ حجرا كما وصف ثم جلس لرسول الله صلى الله عليه وسلم ينتظره وغدا رسول الله صلى الله عليه وسلم كما كان يغدو الى الصلاة اي وكانت قبلته صلى الله عليه وسلم الى الشام الى صخرة بيت المقدس فكان يصلي بين الركن اليماني والحجر الاسود ويجعل الكعبة بينه وبين الشام على ما تقدم وقريش جلوس في انديتهم وهم ينتظرون ما ابو جهل فاعل فلما سجد رسول الله صلى الله عليه وسلم احتمل ابو جهل الحجر ثم اقبل نحوه حتى اذا دنا منه رجع منهزما منتقعا لونه اي متغيرا بالصورة مع الكدرة من الفزع وقد يبست يداه على حجره حتى قذفه من يده اي بعد أن عالجوا فكه من يده فلم يقدروا كما سيأتي وقامت اليه رجال من قريش وقالوا ما لك يا أبا الحكم قال قمت اليه لافعل ما قلت لكم البارحة فلما دنوت منه عرض لي فحل من الابل والله ما رأيت مثله قط هم بي ان يأكلني فلما ذكر ذلك لرسول الله صلى الله عليه وسلم قال ذاك جبريل لو دنا لاخذه والى ذلك يشير صاحب الهمزية بقوله

وابو جهل اذ رأى عنق الفحـ ـل اليه كأنه العنقاء

اي وابو جهل الذي هو اشد الاعداء على رسول الله صلى الله عليه وسلم وقت ان هم ان يلقي الحجر عليه صلى الله عليه وسلم وهو ساجد ابصر عنق الفحل وقد برزت اليه كانه الداهية العظيمة اي فرجع عن ذلك الرمي بذلك الحجر اي وفي رواية ان اباجهل قال رايت بيني وبينه كخندق من نار ولا مانع ان

وقد وطنت نفسي على القتل والاسر وكان في القوم الحكم بن ابي العاص وعقبة بن ابي معيط والنضر بن الحرث وأمية بن خلف وزمعة ابن الاسود وأبو الهيثم وأبو جهل فقال ابو جهل ان محمدا يزعم انكم ان تابعتموه على امره كنتم ملوك العرب والعجم ثم بعثتم بعد موتكم فجعلت لكم جنان كجنان الاردن وان لم تفعلوا كان فيكم ذبح ثم بعثتم بعد موتكم فجعلت لكم نار تحترقون بها فسمعه صلى الله عليه وسلم فخرج من الباب عليهم وقد اخذ الله على أبصارهم فلم يره احد منهم ونثر على رؤسهم كلهم ترابا كان في يده وهو يتلو قوله تعالى يس الى قوله فاغشيناهم فهم لا يبصرون ثم انصرف صلى الله عليه وسلم وفي رواية الامام احمد حتى لحق بالغار اى غار ثور فاقاد انه توارى فيه حتى اتى ابا بكر منه في نحر الظهيرة ثم خرج اليه هو وأبو بكر ثانيا فاتاهم آت وهم جلوس يرصدونه قيل انه ابليس في صورة النجدي فقال ما تنتظرون ههنا قالوا محمدا قال قد خيبكم الله قد والله خرج محمد عليكم ثم ما ترك منكم رجلا الا وضع على رأسه ترابا وانطلق فوضع كل رجل منهم يده على رأسه فاذا عليه تراب ثم جعلوا يطلعون فيرون عليا على الفراش مسجى ببرد رسول الله صلى الله عليه وسلم فيقولون والله ان هذا لمحمد عليه برده قال الزهري وباتت قريش يختلفون ويأتمرون ايهم يهجم على صاحب الفراش فيوثقه وذكر السهيلي انهم هموا بالولوج عليه فصاحت امرأة من الدار فقال بعضهم لبعض والله انها لسبة في العرب ان يتحدث عنا انا تسورنا الحيطان على بنات العم وهتكنا ستر حرمنا وكان تسور الجدار ممكنا لهم لقصر الجدار لكنهم خافوا السبة والعار فكان هذا هو المانع في الظاهر والمانع في الحقيقة باطنا حمية الله ووقايته وحفظه الموجب لخذلانهم واظهار عجزهم فاقاموا بالباب يحرسون عليا يحسبونه النبي صلى الله عليه وسلم حتى يقوم في الصباح فيفعلون به ما انفقوا عليه فلما اصبحوا قام علي رضي الله عنه عن الفراش فقالوا له

يكون وجد الامرين معا * وذكر في سبب نزول قوله تعالى انا جعلنا في اعناقهم اغلالا فهي الى الاذقان فهم مقمحون أي انا جعلنا ايديهم متصلة باعناقهم واصلة الى اذقانهم ملصقة بها رافعون رؤسهم لا يستطيعون خفضها من اقمح البعير رفع رأسه وجعلنا من بين ايديهم سدا ومن خلفهم سدا فاغشيناهم فهم لا يبصرون ان الآية الاولى نزلت في ابي جهل لما حمل الحجر ليرضع به رأس رسول الله صلى الله عليه وسلم ورفعه اثبتت يداه الى عنقه ولزق الحجر بيده فلما عاد الى اصحابه اخبرهم فلم يفكوا الحجر من يده الا بعد تعب شديد والآية الثانية نزلت في آخر لما رأى ما وقع لابي جهل قال انا ألقي هذا الحجر عليه فذهب اليه صلى الله عليه وسلم فلما قرب منه عمى بصره فجعل يسمع صوته ولا يراه فرجع اليهم فاخبرهم بذلك وعن الحكم بن ابي العاص أي ابن مروان ابن الحكم ان ابنته قالت له ما رأيت قوما كانوا اسوأ رأيا واعجز في امر رسول الله صلى الله عليه وسلم منكم يا بني أمية فقال لها لا لعمينا يا بنية اني لا احدثك الا ما رأيت لقد اجمعنا ليلة على اغتياله ﷺ فلما رأيناه يصلي ليلا جئنا خلفه فسمعناصوتا ظننا انه ماتي بتهامة جبل الا تفتت علينا أي ظننا انه يتفتت وانه يقع علينا فما عقلنا حتى قضى صلاته صلى الله عليه وسلم ورجع الى اهله ثم تواعدنا ليلة اخرى فلما جاء نهضنا اليه فرأينا الصفا والمروة التصقا احداهما على الاخرى فحالتنا بيننا وبينه ويتامل هذا لان صلاته صلى الله عليه وسلم انما تكون عند الكعبة وليست بين الصفا والمروة وفي رواية كان صلى الله عليه وسلم يصلي فجاءه ابو جهل فقال الم انهك عن هذا فانزل الله تعالى ارأيت الذي ينهى عبدا اذا صلى الى آخر السورة وفي رواية انه صلى الله عليه وسلم لما انصرف عن صلاته زأره ابو جهل أي انتهره وقال انك لتعلم ما بها ناديا اكثر مني فانزل الله تعالى فليدع ناديه سندع الزبانية قال ابن عباس رضي الله تعالى عنهما لو دعا ناديه لاخذته زبانية الله أي وقال يوما ولقد لقي النبي صلى الله عليه وسلم فقال للنبي صلى الله عليه وسلم لقد علمت اني امنع أهل البطحاء وانا العزيز الكريم فانزل الله تعالى فيه ذق انك انت العزيز الكريم كذا قاله الواحدي اي تقول له الزبانية عند القائه في النار ماذكر توبيخا له ﴿ومن ذلك ما حدث به بعضهم﴾ قال لما انزل الله تعالى سورة تبت يدا ابي لهب جاءت امرأة ابي لهب وهي أم جميل واسمها العوراء وقيل اسمها اروى بنت حرب اخت سفيان بن حرب ولها ولولة ويدها فهراي بكسر الفاء وسكون الهاء حجر يملأ الكف فيه طول يدق به في الهاون الى النبي ﷺ ومعه ابو بكر رضي الله عنه فلما رآها قال يا رسول الله انها امرأة بذية أي تاتي بالفحش من القول فلو قمت لتؤديك فقال صلى الله عليه وسلم انها لن تراني فجاءت فقالت يا ابا بكر صاحبك هجاني أي وفي لفظ ماشان صاحبك ينشد في الشعر قال لا وما يقول الشعر اى ينشئه وفي لفظ الا ورب هذا البيت ما هجاك والله ما صاحبي بشاعر وما يدري ما الشعر اى لا يحسن انشاءه قالت له انت عندي تصدق وانصرفت اى وهي تقول قد علمت قريش اني بنت سيدها أي تعني عبد مناف جد ابيها ومن كان عبد مناف اباه لا ينبغي لاحد ان يتجاسر على ذمه قلت يا رسول الله لم تركك قال لم يزل ملك يستترني بجناحه اى فقد جاء في رواية انه ﷺ قال لابي بكر قل لها هل ترين عندي احدا فسالها ابو بكر فقالت انهزأ

اين صاحبك قال لا أدري وصدق الله قول النبي صلى الله عليه وسلم له ان يخلص اليك شيء تكرهه منهم وقيل انهم تسوروا الجدار ودخلوا شاهرين سيوفهم فنثار على في وجوههم فعرفوه فقالوا له أين صاحبك قال لا أدري وقيل امروه بالخروج وضربوه وادخلوه المسجد وحبس به ساعة ثم خلوا عنه ثم قالوا لقد صدقنا الذي كان حدثنا انه خرج علينا وفي هذه القصة نزل بعد ذلك بالمدينة تذكيرا لهذه النعمة قوله تعالى واذ يمكر بك الذين كفروا الآية ثم اذن الله تعالى لنبيه صلى الله عليه وسلم في الهجرة بقوله تعالى وقل رب ادخلني مدخل صدق واخرجني مخرج صدق واجعل الى من لدنك سلطانا نصيرا والحكمة في هجرته الى المدينة ان تتشرف به الازمنة والامكنة والاشخاص لانه يتشرف بها فلو بقي بمكة لكان يتوهم انه قد تشرف بها لان شرفها قد سبق بالخليل واسمعيل عليهما الصلاة والسلام فامره بالهجرة الى المدينة فلما هاجر اليها تشرفت به لحلوله فيها حتى وقع الاجماع على ان افضل البقاع الموضع الذي ضم اعضاءه الكريمة صلوات الله وسلامه عليه حتى من الكعبة لحلوله فيه بل نقل التاج السبكي عن ابن عقيل الحنبلي انه أفضل من العرش قال السيد السمهودي والرحمات النازلات بذلك المحل يعم فيضها الامة وهي غير متناهية لدوام ترقياته صلى الله عليه وسلم فهو منبع الخيرات ﴿وكان خروجه﴾ صلى الله عليه وسلم من مكة اول يوم من ربيع الاول وقدم المدينة لاثنتي عشرة خلت منه وكان مدة مقامه بمكة بعد البعثة ثلاث عشرة سنة قال صرمة ابن قيس الانصاري الصحابي رضي الله عنه ثوى في قريش بضع عشرة حجة * يذكر لو يلقى صديقا مواتيا وامره جبريل ان يستصحب ابا بكر رضي الله عنه روى الحاكم عن علي رضي الله عنه ان النبي صلى الله عليه وسلم قال لجبريل من يهاجر معي قال ابو بكر الصديق رضي الله عنه واخبر عليه الصلاة والسلام عليا بمخرجه وأمره ان يتخلف بعده حتى يؤدي عنه الودائع التي

بي والله ما ارى عندك احدا قول وفي الامتاع انها جاءت وهو صلى الله عليه وسلم في المسجد معه ابو بكر وعمر رضي الله تعالى عنهما وفي يدها فهر فلما وقفت على النبي صلى الله عليه وسلم أخذ الله على بصرها فلم تره ورأت ابا بكر وعمر فاقبلت على ابي بكر رضي الله تعالى عنه فقالت اين صاحبك قال وما تصنعين به قالت بلغني انه هجاني والله لو وجدته لضربت بهذا الفهر فمه فقال عمر رضي الله تعالى عنه ويحك انه ليس بشاعر فقالت انى لا اكلمك يا ابن الخطاب أي لما تعلمه من شدته ثم اقبلت على ابي بكر لما تعلمه من لينه وتواضعه فقالت والثواقب أي النجوم انه لشاعر وانى لشاعرة أي فكما هجاني لاهجونه وانصرفت فقيل لرسول الله صلى الله عليه وسلم انها لن تراك فقال انها لن ترانى جعل بيني وبينها حجاب اى لانه قرأ قرآنا اعتصم به كما قال تعالى واذا قرأت القرآن جعلنا بينك وبين الذين لا يؤمنون بالآخرة حجابا مستورا وفي رواية اقبلت ومعها فهر ان وهي تقول

مذمما ابينا * ودينه قلينا * وامره عصينا

فقالت اين الذي هجاني وهجا زوجي والله لئن رأيته لاضربن انثييه بهذين الفهرين قال ابو بكر فقلت لها يا ام جميل والله ما هجاك ولا هجا زوجك قالت والله ما انت بكذاب وان الناس ليقولون ذلك ثم ولت ذاهبة فقلت يا رسول الله انها لم ترك فقال النبي صلى الله عليه وسلم حال بيني وبينها جبريل ولعل مجيئها قد تكرر فلا منافاة بين ما ذكر وكذا ما يأتي وكما يقال في الحمد محمد يقال في الذم مذمم لانه لا يقال لك الا لمن ذم مرة بعد اخرى كما ان محمدا لا يقال الا لمن حمد مرة بعد اخرى كما تقدم وقد جاء انه ﷺ قال الا تعجبون كيف يصرف الله تعالى عني شتم قريش ولعنهم يشتمون مذمما ويلعنون مذمما وانا محمد * وفي الدر المنثور انها اتت رسول الله صلى الله عليه وسلم وهو جالس في الملا فقالت يا محمد علام تهجوني قال اني والله ما هجوتك ما هجاك الا الله قالت رأيتني احمل حطبا أو رأيت في جيدي حبلا من مسد وهذا مما يؤيد ما قاله بعض المفسرين ان الحطب عبارة عن النميمة يقال فلان يحطب على أي يتم لانها كانت تمشي بين الناس بالنميمة وتغري زوجها وغيره بعداوته صلى الله عليه وسلم وتبلغهم عنه احاديث لتحثهم على عداوته صلى الله عليه وسلم وان الحبل عبارة عن حبل من نار حمكم * وعن عروة بن الزبير مسد النار سلسلة من حديد ذرعها سبعون ذراعا والله اعلم * والى ذلك اشار صاحب الهزية بقوله

واعدت حمالة الحطب الفهر جاءت كانها الورقاء
ثم جاءت غضبي تقول أفي مثلي من احمد يقال الهجاء
وتولت ومار أته ومن اين تري الشمس مقلة عمياء

اى وهيأت حمالة الحطب الفهر ولقبت بذلك لانها كانت تحتطب اى تجمع الحطب وتحمله لبخلها ودناءة نفسها وكانت تحمل الشوك والحسك وتطرحه في طريقه صلى الله عليه وسلم ولا مانع من اجتماع الاوصاف الثلاثة لكن استفهامها يبعد الوصفين الاخيرين والفهر والحجر الذي يملأ الكف كما تقدم لتضرب به النبي ﷺ والحال انها جاءت في غاية السرعة والعجلة كانها في شدة السرعة الحمامة الشديدة الاسراع حالة كونها غضبى من شدة ما سمعت من ذمها في سورة تبت يدا أبي لهب

كانت عنده عليه الصلاة والسلام للناس قال ابن اسحق وليس احد بمكة عنده شيء يخاف عليه الا وضعه عنده عليه الصلاة والسلام لما يعلمون من صدقه وامانته ﴿روى البخاري عن عائشة﴾ رضي الله عنها قالت بينما نحن جلوس يوما في بيت ابي بكر في نحر الظهيرة قال قائل لابي بكر هذا رسول الله صلى الله عليه وسلم متقنعا أي مغطيا رأسه ﴿وفي رواية للطبراني﴾ عن اسماء رضي الله عنها قالت كان النبي صلى الله عليه وسلم يأتينا بمكة كل يوم مرتين بكرة وعشيا فلما كان يوم من ذلك جاءنا في الظهيرة فقلت يا ابت هذا رسول الله صلى الله عليه وسلم قال ابو بكر فداه له ابي وامي والله ما جاءني في هذه الساعة الا امر حدث قالت فجاء رسول الله صلى الله عليه وسلم فاستاذن فاذن له ابو بكر رضي الله عنه فدخل فتنحى ابو بكر عن سريره وجلس عليه رسول الله صلى الله عليه وسلم لابي بكر أخرج من عندك فقال ابو بكر انما هم اهلك بابي انت وامي وذلك ان عائشة رضي الله عنها كان ابوها قد عقد لها عليه صلى عليه وسلم واسماء اختها بمنزلة اهله لنكاحه اختها فلا يخشى عليه منها وقيل ان قول ابي بكر ذلك بمنزلة قول الصديق حريمي حريمك واهلي اهلك يعني انا وانت كالشيء الواحد فقال صلى الله عليه وسلم قد اذن لي في الخروج من مكة الى المدينة فقال ابو بكر رضي الله عنه الصحبة يا رسول الله قال صلى الله عليه وسلم نعم قالت عائشة رضي الله عنها فرأيت ابا بكر رضي الله عنه يبكي وما كنت احسب ان احدا يبكي من الفرح فقال ابو بكر رضي الله عنه فخذ بابي أنت وامي يا رسول الله احدى راحلتي هاتين قال رسول الله صلى الله عليه وسلم بل بالثمن وفي رواية قال لا اركب بعيرا ليس هو لي قال فهو لك قال لا ولكن الثمن الذي ابتعتها به قال اخذتها بكذا وكذا ﴿وكان ابو بكر﴾

لهب تقول أبي مثلي وانا بنت سيد بني مخزوم يقال الهجاء والسب حالة كونه من احمد وتولت والحال انها مارأته وكيف ترى الشمس عين عمياء ﴿اقول﴾ في ينبوع الحياة انها لما بلغها سورة تبت يدا أبي لهب جاءت الى اخيها ابي سفيان في بيته وهي مضطرمة اى منحرفة غضبي فقالت له ويحك يا أحمس اي ياشجاع اما نغضب ان هجاني محمد فقال سا كفيك اياه ثم اخذ سيفه وخرج ثم عاد سريعا فقالت هل قتلته فقال لها يا اخية ايسرك ان رأس اخيك في فم ثعبان قالت لا والله قال فقد كان ذلك يكون الساعة أى فانه رأى ثعبانا لو قرب منه ﷺ لالتقم رأسه * ولما نزلت هذه السورة التي هي تبت يدا ابي لهب وقال ابو لهب لابنه عتبة اى بالتكبير رضي الله تعالى عنه فانه اسلم يوم الفتح كما سيأتي رأسي من رأسك حرام ان لم تفارق ابنة محمد يعني رقية رضى الله تعالى عنها فانه كان تزوجها ولم يدخل بها ففارقها ووقع في كلام بعضهم طلقها لما أسلم فليتامل * وكان اخوه عتيبة بالتصغير متزوجا ابنته صلى الله عليه وسلم ام كلثوم ولم يدخل بها فقال اي وقد أراد الذهاب الى الشام لآتين محمدا فلا أوذينه في ربه فاتاه فقال يا محمد هو كافر بالنجم اي وفي لفظ برب النجم اذا هوي وبالذى دنا فتدلى ثم بصق في وجه النبي صلى الله عليه وسلم ورد عليه ابنته وطلقها فقال النبي صلى الله عليه وسلم اللهم سلط وفي رواية اللهم ابعث عليه كلبا من كلابك وكان ابو طالب حاضرا فوجم لها ابو طالب وقال ما كان اغناك يا ابن اخي عن هذه الدعوة فرجع عتيبة الى أبيه ابي لهب فاخبره بذلك ثم خرج هو وابوه الى الشام في جماعة فنزلوا منزلا فاشرف عليهم راهب من دير فقال لهم ان هذه الارض مسبعة فقال ابو لهب لاصحابه انكم قد عرفتم نسبي وحقي فقالوا اجل يا أبا لهب فقال أعينونا يا معشر قريش هذه الليلة فاني اخاف على ابني دعوة محمد فاجمعوا متاعكم الى هذه الصومعة ثم افرشوا لابني عليه ثم افرشوا حوله ففعلوا ثم جمعوا جمالهم وانا خوها حولهم واحدقوا بعتيبة فجاء الاسد يتشمم وجوههم حتى ضرب عتيبة فقتله وفي رواية فضخ رأسه وفي رواية ثني ذنبه ووثب وضربه بذنبه ضربة واحدة فخدشه فمات مكانه وفي رواية فضغمه ضغمة فكانت اياها فقال وهو آخر رمق الم أقل لكم ان محمدا اصدق الناس لهجة ومات فقال ابوه قد عرفت والله ما كان ليفلت من دعوة محمد ﴿اقول﴾ وحلفه بالنجم الى اخره يدل على ان ذلك كان بعد الاسراء والمعراج * ووقع مثل ذلك لجعفر الصادق قيل له هذا فلان ينشد الناس هجاءكم يعني أهل البيت بالكوفة فقال لذلك القائل هل علقت من قوله بشيء قال نعم قال فانشد

صلبنا كما وازيدا على رأس نخلة * ولم ارمهديا على الجذع يصلب

وقستم بعثمان عليا سفاهة * وعثمان خير من علي واطيب

فعند ذلك رفع جعفر يديه وقال اللهم ان كان كاذبا فسلط عليه كلبا من كلابك فخرج ذلك الرجل فافترسه الاسد وانما سمي الاسد كلبا لانه يشبه الكلب في انه اذا بال رفع رجله ومن ثم قيل ان كلب اهل الكهف كان اسدا وقيل كان رجلا منهم جلس عند الباب طليعة لهم فسمي باسم الكلب لملازمته للحراسة ووصف ببسط الذراعين لان ذلك من صفة الكلب الذى هو الحيوان وقد جاء انه ليس في الجنة من الحيوان الا كلب اهل الكهف وحمار العزيز وناقة صالح والله اعلم ومما وقع لرسول الله صلى الله

رضى الله عنه قد علف راحلتين أربعة أشهر لما قال له النبي صلى الله عليه وسلم انه يرجو الهجرة وانما فعل النبي صلى الله عليه وسلم ذلك لتكون هجرته الى الله بنفسه وماله رغبة منه عليه السلام في استكماله فضل الهجرة الى الله تعالى وان تكون على اتم الاحوال الا فابو بكر رضي الله عنه قد أنفق ماله في حب الله تعالى ورسوله صلى الله عليه وسلم فقد روى ابن حبان عن عائشة رضي الله عنها قالت انفق ابو بكر رضى الله عنه على النبي صلى الله عليه وسلم اربعين الف درهم ﴿ وروى الزبير ﴾ ابن بكار عنها رضى الله عنها ان ابا بكر رضى الله عنه لما مات ما ترك دينارا ولا درهما وفي الصحيح قال صلى الله عليه وسلم ليس احد من الناس امن على في نفسه وماله من ابي بكر ﴿ وروى الترمذي ﴾ موفوعا ما لاحد عندنا يد الا كافاة عليها ما خلا ابا بكر فان له عندنا يدا يكافئه الله بها يوم القيامة وروى ابن عساكر عن انس رضى الله عنه عن النبي صلى الله عليه وسلم ان اعظم الناس علينا منا ابو بكر زوجني ابنته وواساني بنفسه وان خير المسلمين مالا ابو بكر اعتق منه بلالا وحملني الى دار الهجرة فالحمل مجاز عن المعاوضة والخدمة في السفر وعلف الدابة اربعة اشهر حتى باعها للمصطفى صلى الله عليه وسلم بحيث لم يحتج لتطلب شراء دابه قالت عائشة رضى الله عنها فجهزنا هما احث الجهاز أي اسرعه وصنعنا لهما سفرة من جراب فقطعت اسماء بنت ابي بكر قطعة من نطاقها فربطت بها على فم الجراب وفي رواية شققت نطاقها فاوكت بقطعة منه الجراب فقال وشدت فم القربة بالباقي فسميت ذات النطاقين وقالت عائشة رضى الله عنها ثم لحق رسول الله صلى الله عليه وسلم وابو بكر رضى الله عنه بغار ثور فمكثا فيه ثلاث ليال وكان من قوله صلى الله عليه وسلم حين خرج مكة لما وقف على الحزورة ونظر الى البيت والله انك لاحب ارض الله الى وانك لاحب ارض الله ولولا ان اهلك اخرجوني ما خرجت منك رواه الامام أحمد والترمذي

عليه وسلم من الاذية ما حدث به عبد الله بن مسعود رضى الله تعالى عنه قال كنا مع رسول الله صلى الله عليه وسلم في المسجد وهو يصلي وقد نحر جزور وبقي فرثه أي روثه في كرشه فقال ابو جهل الا رجل يقوم الى هذا القذر يلقيه على محمد أي في رواية قال قائل الا تنظرون الى هذا المرائي ايكم يقوم الى جزور بني فلان فيعمد الى فرثها ودمها وسلاها فيجيء به ثم يمهله حتى اذا سجد وضعه بين كتفيه وفي رواية ايكم ياخذ سلى جزور بني فلان الجزور ذبحت من يومين او ثلاثة فيضعه بين كتفيه اذا سجد فقام بشخص من المشركين وفي لفظ أشقى القوم وهو عقبة بن ابي معيط وجاء بذلك الفرث فالقاه على النبي صلى الله عليه وسلم وهو ساجد أي فاستضحكوا وجعل بعضهم يميل على بعض أي من شدة الضحك قال ابن مسعود فهبنا أي خفنا ان نلقيه عنه صلى الله عليه وسلم وفي لفظ وانا قائم انظر لو كانت لي منعة لطرحته عن ظهر رسول الله صلى الله عليه وسلم حتى جاءت فاطمة رضى الله عنها أي بعد ان ذهب اليها انسان واخبرها بذلك واستمر صلى الله عليه وسلم ساجدا حتى القته عنه واستمراره في الصلاة عند فقهائنا لعدم علمه بنجاسة ما القي عليه ولما القته عنه اقبلت عليهم تشتمهم فقام النبي صلى الله عليه وسلم فسمعته يقول وهو قائم يصلي اللهم اشدد وطاتك أي عقابك الشديد على مضر سنين كسني يوسف اللهم عليك بابي الحكم بن هشام يعني ابا جهل وعتبة ابن ربيعة وعقبة ابن ابي معيط وامية ابن خلف زاد بعضهم وشيبة ابن ابي ربيعة والوليد بن عتبة بالمثناة فوق لا بالقاف كما وقع في رواية في مسلم فقد اتفق العلماء على انه غلط لانه لم يكن ذلك الوقت موجودا أو كان صغيرا جدا وعمارة بن الوليد اي وهو المتقدم ذكره الذي اراد وان يجعلوه عوضا عنه ﷺ اقول والذي في المواهب فلما قضى رسول الله صلى الله عليه وسلم الصلاة قال اللهم عليك بقريش ثم سمى اللهم عليك بعمرو ابن هشام الى آخر ما تقدم ذكره في الامتاع فلما قضى النبي صلى الله عليه وسلم صلاته رفع يديه ثم دعا عليهم وكان اذا دعا ثلاثا ثم قال اللهم عليك بقريش اللهم عليك بقريش اللهم عليك بقريش فلما سمعوا صوته ذهب منهم الضحك وهابوا دعوته ثم قال اللهم عليك بابي جهل بن هشام الحديث وان ابن مسعود قال والله لقد رايتهم وفي رواية رايت الذي سمى رسول الله ﷺ صرعى يوم بدر ثم سحبوا الى القليب قليب بدر واعترض بان عمارة بن الوليد مات بالحبشة كافرا كما تقدم ويأتي وبان عقبه بن ابي معيط لم يقتل ببدر وانما اخذ اسيرا منها وقتل بعرق الظبية كما سيأتي وبان أمية بن خلف لم يطرح بالقليب واجيب بان قول ابن مسعود رايتهم أي رأيت اكثرهم وقد يقال لا مانع ان يكون صلى الله عليه وسلم اتى بهذا الدعاء وهو قائم يصلي وبعد الفراغ من الصلاة فلا منافاة والله اعلم والمراد بني يوسف بتخفيف الياء ويروي سنين باثبات النون مع الاضافة القحط والجدب أي فاستجاب الله دعاءه فاصابتهم سنة اكلوا فيها الجيف والجلود والعظام والعلهز وهو الوبر والدم اي يخلط الدم باوبار الابل ويشوي على النار وصار الواحد منهم يرى ما بينه وبين السماء كالدخان من الجوع وجاء صلى الله عليه وسلم جميع من المشركين فيهم ابو سفيان وقالوا يا محمد انك تزعم انك بعثت رحمة وان قومك قد هلكوا فادع الله لهم فدعا رسول الله صلى الله عليه وسلم فسقوا الغيث فاطبقت عليهم سبعا فشكا الناس كثرة المطر

*وفي رواية له عن ابن عباس رضي الله عنهما عن النبي صلى الله عليه وسلم انه قال ما أطيبك من بلد واحبك الى ولولا أن قومي اخرجوني منك ماسكنت غيرك وروى ابو نعيم عن اسحق بلاغا انه كان من قوله صلى الله عليه وسلم أيضا لما خرج مهاجرا الحمد لله الذى خلقنى ولم أك شيا اللهم اعنى على هول الدنيا وبوائق الدهر ومصائب الليالى والايام اللهم اصبحني فى سفري واخلفني في أهلى وبارك لى فيما رزقتنى ولك فذللنى وعلى صالح خلقي فقومنى واليك رب فحببنى والى الناس فلا تكلني أنت رب المستضعفين وانت ربي أعوذ بوجهك الكريم الذى اشرقت له السموات والارض وكشفت به الظلمات وصلح عليه أمر الاولين والآخرين ان يحل بى غضبك أو ينزل على سخطك أعوذ بك من زوال نعمتك وفجاة نقمتك وتحول عافيتك وجميع سخطك لك العتبى عندى حيثما استطعت ولاحول ولاقوة الا بك ولم يعلم بخروجه صلى الله عليه وسلم الا على رضي الله عنه وآل ابى بكر رضي الله عنهم ومنهم عامر بن فهيرة رضى الله عنه لانه مولى لابي بكر وآل الرجل أهله وعياله ومواليه * وروى انهما خرجا من خوخة في ظهر بيته ليلا * وروي ان ابا جهل لعنه الله لقيهما فاعمى الله بصره عنهما حتي مضيا * ولما فقدت قريش رسول الله صلى الله عليه وسلم طلبوه بمكة أعلاها واسفلها وبعثوا القافة وهو الذي يعرف الاثر في كل وجه قيل انهم بعثوا شخصين

فقال اللهم حوالينا ولا علينا فانحدرت السحابة وجاء أنهم قالوا ربنا اكشف عنا العذاب انا مؤمنون أي لا نعود لما كنا عليه فلما كشف عنهم ذلك عادوا أى وفيه ان هذا انما كان بعد الهجرة فسياتي انه صلى الله عليه وسلم مكث شهرا اذا رفع رأسه من ركوع الركعة الثانية من صلاة الفجر بعد قوله سمع الله لمن حمده يقول اللهم انج الوليد بن الوليد وسلمة بن هشام وعياش بن أبى ربيعة والمستضعفين من المؤمنين بمكة اللهم اشدد وطاتك على مضر اللهم اجعلها عليهم سنين كسنى يوسف وربما فعل ذلك بعد رفعه من الركعة الاخيرة من صلاة العشاء وسياتي مافيه وقد يقال لا مانع أن يكون حصل لهم ذلك قبل الهجرة وبعد الهجرة مرة أخرى سياتى الكلام عليها ثم رأيت مافى الخصائص الكبرى مايوافق ذلك حيث قال قال البيهقى قد روى في قصة ابي سفيان مادل على ان ذلك كان بعد الهجرة ولعله كان مرتين أى وسياتى في السرايا ان ثمامة لما منع عن قريش الميرة ان تاتى من اليمن حصل لهم مثل ذلك وكتبوا في ذلك لرسول الله صلى الله عليه وسلم وفى البخارى لما استعصت قريش على النبى صلى الله عليه وسلم دعا عليهم بسنين كسني يوسف فبقيت السماء سبع سنين لا تمطر وفى رواية فيه أيضا لما أبطؤا على النبي صلى الله عليه وسلم بالاسلام قال اللهم اكفنيهم بسبع كسبع يوسف فاصابتهم سنة حصت كل شيء الحديث وفي رواية اللهم اعنى عليهم بسبع كسبع يوسف فاصابهم قحط وجهد حتى اكلوا العظام فجعل الرجل ينظر الى السماء فيرى مابينه وبينها كهيئة الدخان من الجهد فانزل الله تعالى فارتقب يوم تاتي السماء بدخان مبين يغشى الناس هذا عذاب أليم فاتى ابو سفيان رسول الله صلى الله عليه وسلم فقال يارسول الله استسق لمضر فانها قد هلكت فاستسقى صلى الله عليه وسلم فسقوا فلما أصابتهم الرفاهية عادوا الى حالهم فانزل الله يوم نبطش البطشة الكبري انا منتقمون يعني يوم بدر * ومن ذلك ماحدث به عثمان بن عفان رضى الله تعالى عنه قال كان رسول الله صلى الله عليه وسلم يطوف بالبيت ويده في يد أبى بكر وفى الحجر ثلاثة نفر جلوس عقبة بن ابى معيط وابو جهل بن هشام وأمية بن خلف فمر رسول الله صلى الله عليه وسلم عليه فلما حاذاهم أسمعوه بعض مايكره فعرف ذلك في وجه النبي صلى الله عليه وسلم فدنوت منه حتى وسطته أى جعلته وسطا فكان صلى الله عليه وسلم بينى وبين ابى بكر وأدخل اصابعه في أصابعه وطفنا جميعا فلما حاذاهم قال أبو جهل والله لا نصالحك ما بل بحر صوفة وأنت تنهي أن تعبد ما كان يعبد آباؤنا فقال رسول الله صلى الله عليه وسلم انا ذلك ثم مشي عنهم فصنعوا به فى الشوط الثالث مثل ذلك حتى اذا كان الشوط الرابع ناهضوه أى قاموا له صلي الله عليه وسلم ووثب أبو جهل يريد أن ياخذ بمجامع ثوبه صلي الله عليه وسلم فدفعت في صدره فوقع على استه ودفع أبو بكر أمية بن خلف ودفع رسول الله صلى الله عليه وسلم عقبة بن ابى معيط ثم انفرجوا عن رسول الله صلى الله عليه وسلم وهو واقف ثم قال أما والله لا تنتهون حتى يحل بكم عقابه أى ينزل عليكم عاجلا قال عثمان فوالله مامنهم رجل الا وقد أخذته الرعدة فجعل رسول الله صلى الله عليه وسلم يقول بئس القوم أنتم لنبيكم ثم انصرف الى بيته وتبعناه حتي انتهى الى باب بيته ثم أقبل علينا بوجهه فقال ابشروا فان الله عزوجل مظهر دينه ومتمم كلمته وناصر نبيه ان هؤلاء الذين ترون مما يذبح الله فوجد الذى ذهب قبل ثوراثوه هناك فلم يزل يتبعه

حتى انقطع لما انتهى الى غار ثور ويروى انه قعد وبال في أصل شجرة هناك ثم قال هنا انقطع الاثر ولا أدرى اخذ يمينا أم شمالا أم صعد الجبل وفى رواية قال لهم القائف هذا القدم قدم ابن ابي قحافة وهذا الآخر لا اعرفه الا انه يشبه القدم الذى في المقام يعنى مقام ابراهيم فقالت قريش ماوراء هذا شيء وشق على قريش خروجه صلى الله عليه وسلم وجزعوا لذلك وجعلوا مائة ناقة لمن رده

غن سيره ذلك بقتل أو أسر ولله در الشيخ شرف الدين الأبوصيري رضي الله عنه حيث قال ... وبح قوم جفوا نبيا بارض *
ألفته ضبابها والظباء ... وسلوه وحن جذع اليه * وقوه وده الغرباء ... أخرجوه منها وآوادغر * وحمته حمامة ورقاء
وكفته بنسجها عنكبوت * ما كنفته الحمامة الحصداء ... ولما دخل صلى الله عليه وسلم وأبو بكر رضي الله عنه الغار أنبت الله على بابه
شجرة من أم غيلان تسمى الراءة تكون مثل قامة الانسان ولها خيطان وزهر أبيض يحشى به المخاد ويكون كالريش

على ايديكم عاجلا ثم انصرفنا الى بيوتنا فوالله لقد ذبحهم الله بايدينا يوم در * أقول ولا يخالف ذلك كون عقبة بن ابي معيط حمل أسيرا من بدر وقتل بعرق الظبية صبرا وهم راجعون من بدر ولا كون عثمان بن عفان لم يحضر بدرا والله أعلم وفي رواية ان عقبة بن أبي معيط وطيء على رقبته صلى الله عليه وسلم الشريفة وهو ساجد حتى كادت عيناه تبرزان أي وفي رواية دخل عقبة بن ابي معيط الحجر فوجده صلى الله عليه وسلم يصلي فيه فوضع ثوبه على عنقه صلى الله عليه وسلم وخنقه خنقا شديدا فاقبل أبو بكر رضي الله تعالى عنه حتى أخذ بمنكبه ودفعه عن رسول الله صلى الله عليه وسلم وقال أتقتلون رجلا أن يقول ربي الله وقد جاءكم بالبينات من ربكم أي وفي البخاري عن عروة بن الزبير رضي الله تعالى عنهما قال قلت لعبد الله بن عمرو بن العاص أخبرني باشد ما صنع المشركون برسول الله صلى الله عليه وسلم قال بينا رسول الله صلى الله عليه وسلم يصلي بفناء الكعبة اذ أقبل عقبة بن أبي معيط فاخذ بمنكب رسول الله صلى الله عليه وسلم ولوى ثوبه في عنقه فخنقه خنقا شديدا فاقبل أبو بكر رضي الله تعالى عنه فاخذ بمنكبيه ودفع عن رسول الله ﷺ الحديث ولعل أشدية ذلك باعتبار ما بلغ عبد الله ابن عمر رضي الله تعالى عنه أو ما رآه * وعنه رضي الله تعالى عنه قال ما رأيت قريشا أصابت من عداوة أحد ما اصابت من عداوة رسول الله صلى الله عليه وسلم ولقد حضرتهم يوما وقد اجتمع ساداتهم وكبراؤهم في الحجر نذكر رسول الله صلى الله عليه وسلم فقالوا ما صبرنا لامر كصبرنا لامر هذا الرجل قط ولقد سفه احلامنا وشتم آباءنا وعاب ديننا وفرق جماعتنا وسب آلهتنا لقد صبرنا منه على أمر عظيم فبينما هم كذلك اذ طلع عليهم رسول الله صلى الله عليه وسلم فاقبل يمشي حتى استلم الركن ثم مر طائفا بالبيت فلما مر بهم لمزوه ببعض القول فعرفنا ذلك في وجهه ثم مر بهم الثانية فلمزوه بمثلها فعرفنا ذلك في وجهه ثم مر بهم الثالثة فلمزوه فوقف عليهم وقال أتسمعون يا معشر قريش اما والذي نفس محمد بيده لقد جئتكم بالذبح فارتعبوا الكلمته صلى الله عليه وسلم تلك وما بقي رجل منهم الا كانما على رأسه طائر واقع فصاروا يقولون يا أبا القاسم انصرف فوالله ما كنت جهولا فانصرف رسول الله صلى الله عليه وسلم فلما كان الغد اجتمعوا في الحجر وأنا معهم فقال بعضهم لبعض ذكرتم ما بلغ منكم وما بلغكم عنه حتى اذا نادا كم بما تكرهون تركتموه فبينما هم كذلك اذ طلع عليهم رسول الله صلى الله عليه وسلم فتواثبوا اليه وثبة رجل واحد واحاطوا به وهم يقولون انت الذي تقول كذا وكذا لعيب آلهتهم ودينهم فقال نعم أنا الذي اقول ذلك فاخذ رجل منهم بمجمع ردائه عليه الصلاة والسلام فقام ابو بكر دونه وهو يبكي ويقول اتقتلون رجلا أن يقول ربي الله فاطلقه الرجل ووقعت الهيبة في قلوبهم فانصرفوا عنه فذلك اشد ما رأيتهم بالوا من رسول الله صلى الله عليه وسلم وفي رواية الست تقول في آلهتنا كذا وكذا قال بلى فتشبثوا به باجمعهم فاتي الصريخ لابي بكر فقيل له ادرك صاحبك فخرج ابو بكر حتى دخل المسجد فوجد رسول الله ﷺ والناس مجتمعون عليه فقال ويلكم اتقتلون رجلا ان يقول ربي الله وقد جاءكم بالبينات من ربكم فكفوا عن رسول الله صلى الله عليه وسلم واقبلوا على ابي بكر يضربونه قالت بنته اسماء فرجع الينا فجعل لا يمس شيا من غدائره الا اجابه وهو يقول تباركت يا ذا الجلال والاكرام

لخفته ولينه لانه كالقطن فحجبت عن الغار اعين الكفار وامر الله العنكبوت فنسجت على وجه الغار وارسل حمامتين وحشيتين فوقعتا على وجه الغار فعششتا على بابه وكل ذلك مما صد المشركين عنه وحمام الحرم من نسل تينك الحمامتين جزاء وفاقا لما حصل بهما الحماية جوزيا بالنسل والحماية في الحرم فلا يتعرض له * وفي المثل آمن من حمام الحرم ثم اقبل فتيان قريش من كل بطن بعصيهم وهروبهم وهي العصى الضخمة وسيوفهم فجعل بعضهم ينظر في الغار فرأى حمامتين وحشيتين بفم الغار فرجع الى اصحابه فقالوا له مالك فقال رايت حمامتين وحشيتين فعرفت انه ليس فيه احد فسمع النبي صلى الله عليه وسلم ماقاله فعرف ان الله قد ذرا عنه وقال آخر ادخلوا الغار فقال امية بن خلف وما اربكم اى حاجتكم الي الغار ان فيه لعنكبوتا اقدم من ميلاد محمد ثم جاء فبال فقال ابو بكر رضي الله عنه ان هذا الرجل ... وجاء
ليرانا وكان مواجهه فقال كلا ان ثلاثة من الملائكة تستر نا باجنحتها لو كان يرانا ما فعل هذا وقيل ان القائف قعد وبال أيضا وفي رواية انهم طافوا جبال مكة حتى انتهوا الى الجبل الذي فيه النبي صلى الله عليه وسلم الى آخر الحديث روى ان الحمامتين باضتا في اسفل النقب ونسج على الغار العنكبوت فقالوا لو دخل الغار لكسر البيض ونسج العنكبوت وهذا ابلغ في الاعجاز من مقاومة

القوم بالجنود فانظر بعين البصيرة كيف أظلت الشجرة المطلوب وأضات الطالب وجاءت عنكبوت فسدت بان الطلب فحاكت ثوب نسجها على وجه المكان حتى عمي على القائف الطالب ورحم الله القائل والعنكبوت أجادت حرك حلتها * فما تخال خلال النسج من خلل

* وروى أن حمام مكة أظلته صلى الله عليه وسلم يوم فتح مكة أيضا فدعا لها بالبركة ونهى عن قتل العنكبوت وقال هي جند من جنود الله * وقد روى الديلمي في مسند الفردوس مسلسلا بمحبة العنكبوت حديثا فقال فيه ا خبرنا والدي قال

وجاء أنهم جذبوا رأسه صلى الله عليه وسلم ولحيته حتى سقط اكثر شعره فقام أبو بكر دونه وهو يقول اتقتلون رجلا أن يقول ربي الله أي وهو يبكي فقال رسول الله ﷺ دعهم يا أبا بكر فوالذي نفسي بيده اني بعثت اليهم بالذبح ففرجوا عنه صلى الله عليه وسلم وعن فاطمة رضي الله تعالى عنها قالت اجتمعت مشركو قريش في الحجر فقالوا اذا مر محمد فليضربه كل واحد منا ضربة فسمعت فدخلت على أبي فذكرت ذلك له أي قالت له وهي تبكي تركت الملا من قريش قد تعاقدوا بالحجر فحلفوا باللات والعزى ومناة وأساف ونائلة اذا هم رأوك يقومون اليك فيضربونك باسيافهم فيقتلونك فقال صلى الله عليه وسلم يا بنية اسكني وفي لفظ لا تبكي ثم خرج صلى الله عليه وسلم أي بعد ان توضأ فدخل عليهم المسجد فرفعوا رؤسهم ثم نكسوا فاخذ قبضة من تراب فرمى بها نحوهم ثم قال شاهت الوجوه فما أصاب رجلا منهم الا قتل ببدر اى وكان بجواره صلى الله عليه وسلم جماعة منهم أبو لهب والحكم بن أبي العاص بن أمية والد مروان وعقبة بن أبي معيط فكانوا يطرحون عليه ﷺ الاذى فاذا طرحوه عليه اخذه وخرج به ووقف على بابه ويقول يا بني عبد مناف أي جوار هذا ثم يلقيه في الطريق ولم يسلم ممن ذكر الا الحكم وكان في اسلامه شيء وتقدم انه صلى الله عليه وسلم نفاه الى وج الطائف رابه سيأتي السبب في نفيه وأشار صاحب الهمزية الى ان هذه الاذية له صلى الله عليه وسلم لا يظن ظان انها منقصة له صلى الله عليه وسلم بل هي رفعة له ودليل على فخامة قدره وعلو مرتبته وعظيم رفعته ومكانته عند ربه لكثرة صبره وحلمه واحتماله مع علمه باستجابة دعائه ونفوذ كلمته عند الله تعالى وقد قال صلى الله عليه وسلم أشد الناس بلاء الانبياء وذلك سنة من سنن النبيين السابقين عليهم الصلاة والسلام بقوله

لا تخل جانب النبي مضاما * حين مسته منهم الاسواء
كل أمر ناب النبيين فالشدة فيه محمودة والرخاء
لو يمس النضار هون من النا * ر لما اختير للنضار الصلاء

أي لا تظن ان النبي صلى الله عليه وسلم حصل له الضيم وقت مسته الاذيات حالة كونها صادرة منهم لان كل أمر من الامور العظيمة صاب النبيين فالشدة التي تحصل لهم منه محمودة لانها لرفع الدرجات والضيقة التي تحصل لهم ايضا محمودة لانه لو كان يمس الذهب هوان من ادخاله النار لما اختير له العرض على النار فالانبياء عليهم الصلاة والسلام كالذهب والشدائد التي تصيبهم كالنار التي يعرض عليها الذهب فان ذلك لا يزيد الذهب الا حسنا فكذلك الشدائد لا تزيد الانبياء الا رفعة قال ومما وقع لابي بكر رضي الله تعالى عنه من الاذية ما ذكره بعضهم ان رسول الله صلى الله عليه وسلم لما دخل دار الارقم ليعبد الله تعالى ومن معه من اصحابه فيها سرا اى كما تقدم وكانوا ثمانية وثلاثين رجلا الخ أبو بكر رضي الله تعالى عنه على رسول الله صلى الله عليه وسلم في الظهور اى الخروج الى المسجد فقال يا ابا بكر انا قليل فلم يزل به حتى خرج رسول الله صلى الله عليه وسلم ومن معه من اصحابه الى المسجد وقام ابو بكر في الناس خطيبا ورسول الله صلى الله عليه وسلم جالس ودعا الى الله ورسوله فهو اول خطيب دعا الى الله تعالى وثار المشركون على ابي بكر وعلى المسلمين يضربونهم فضربوهم ضربا شديدا ووطئ ابو بكر

وأنا احبها قال وأخبرنا فلان وأنا احبها حتى قال عن أبي بكر رضي الله عنه لا ازال احب العنكبوت منذ رايت رسول الله صلى الله عليه وسلم أحبها ويقول جزي الله العنكبوت عنا خيرا فانها نسجت على وعليك يا أبا بكر في الغار حتى لم يرنا المشركون ولم يصلوا الينا * وأما ما يروى من حديث العنكبوت شيطان مسخه الله فاقتلوه فهو حديث ضعيف نعم ورد عن علي رضي الله عنه طهروا بيوتكم من نسج العنكبوت فان تركه في البيت يورث الفقر وما أحسن قول ابن النقيب ودود القز ان نسجت حريرا
يجمل لبسه في كل شي
فان العنكبوت أجل منها
بما نسجت على رأس النبي
وروى انه صلى الله عليه وسلم قال اللهم اعم

ابصارهم أي اجعلها كالعمياء عنا فعميت عن دخوله وجعلوا يضربون يمينا وشمالا حول الغار وهذا يشير اليه قول صاحب البردة رضي الله عنه أقسمت بالقمر المنشق ان له * من قلبه نسبة مبرورة القسم وما حوى الغار من خير ومن كرم *
وكل طرف من الكفار عنه عمي فالصدق في الغار والصديق لم يرما * وهم يقولون ما بالغار من ارم
ظنوا الحمام وظنوا العنكبوت على * خير البرية لم تنسج ولم تحم وقاية الله أغنت عن مضاعفة *

من الدروع وعن عال من الاطم يعني أنهم ظنوا ان الحمام لا تحوم حوله عليه السلام لان عادة الحمام النفرة وان العنكبوت لا تنسج عليه عليه السلام لما جرت به العادة ان هذين الحيوانين متوحشان لا بالفان معمورا فهما احسابالاحسان فرامنه * وقد روي ان المشركين لما مروا على باب الغار طارت الحمامتان فنظروا بيضهما ونسج العنكبوت فقالوا لو كان هنا أحد لما كان هنا حمام فلما سمع صلى الله عليه وسلم حديثهم علم أن الله حماها بالحمام وصرف كيدهم بالعنكبوت وما علم المشركون ان الله يسخر ماشاء من

خلقه لمن شاء من خلقه وان وقاية الله عبده بما شاء تغني عبده عن التحصن بمضاعفة من الدروع وعن التحصن بالاطم الى من الاطم وهي الحصون ولله در الابوصيري من شاعر وما احسن قوله ايضا في قصيدته اللامية التي اولها

الى متى انت باللذات مشغول
وانت عن كل ماقدمت مسؤل

حيث قال فيها

واعبر تاحين اضحى الغار وهو به
كمثل قلبي معمور وماهول

كانما المصطفى فيه وصاحبه الـ
صديق ليثان قد آواهما غيل

وحال الغار نسج العنكبوت على
وهن فيا حبذا نسج وتجليل

عناية ضل كيد المشركين بها
وما مكايدهم الا اضاليل

اذ ينظرون وهم لا يبصرونهما
كان ابصارهم من زيغها حول

* وفي صحيح البخاري عن انس رضي الله عنه قال حدثني أبو بكر رضي الله عنه قال قلت للنبي صلى الله عليه وسلم ونحن في الغار وفي رواية حدثني فرفعت رأسي فرأيت اقدامهم فقلت له لو ان احدهم نظر الى قدميه لرآنا فقال لي رسول الله صلى الله عليه وسلم ماظنك باثنين الله ثالثهما اي جاعلهما ثلاثة بضم ذاته اليهما في المعية المعنوية المشار اليها بقوله ان الله معنا * قال بعض اهل السير ان ابا بكر رضي الله عنه لما قال ذلك قال له النبي صلى الله عليه وسلم لو جاؤنا من ههنا لذهبنا من ههنا فنظر الصديق رضي الله

بالارجل وضرب ضربا شديدا وصار عتبة بن ربيعة يضرب أبا بكر بنعلين مخصوفتين أي مطبقتين وبحرفهما الى وجهه حتى صار لا يعرف انفه من وجهه فجاءت بنو تيم يتعادون فاجلت المشركين عن أبي بكر وحملوه في ثوب الى ان ادخلوه منزله ولا يشكون في موته أي ثم رجعوا فدخلوا المسجد فقالوا والله لئن مات أبو بكر لنقتلن عتبة ثم رجعوا الى ابي بكر وصاروا لدة أبو قحافة وبنو تيم يكلمونه فلا يجيب حتى اذا كان آخر النهار تكلم وقال مافعل رسول الله صلى الله عليه وسلم فعدلوه فصار يكرر ذلك فقالت أمه والله مالي علم بصاحبك فقال اذهبي الي أم جميل بنت الخطاب أخت عمر بن الخطاب أي فانها كانت اسلمت رضي الله تعالى عنها كما تقدم وهي تخفي اسلامها فاساليها عنه فخرجت اليها وقالت لها ان ابا بكر يسال عن محمد بن عبد الله صلى الله عليه وسلم فقالت لا اعرف محمدا ولا أبا بكر ثم قالت لها تريدين ان اخرج معك قالت نعم فخرجت معها الى ان جاءت ابا بكر رضي الله تعالى عنه فوجدته صريعا فصاحت وقالت ان قومنا لوا هذا منك لاهل فسق وانى لارجو ان ينتقم الى منهم فقال لها أبو بكر مافعل رسول الله صلى الله عليه وسلم فقالت له هذه امك تسمع قال فلا عين عليك منها أي انها لا تفشي سرك قالت سالم فقال اين هو فقالت في دار الارقم فقال والله لا أذوق طعاما ولا أشرب شرابا أو آتي رسول الله صلى الله عليه وسلم قالت أمه فامهلناه حتى اذا هدأت الرجل وسكن الناس فخرجنا به يتكيء علي حتي دخل على رسول الله صلى الله عليه وسلم فرق له رقة شديدة واكب عليه يقبله واكب عليه المسلمون كذلك فقال بابي وأمي أنت يارسول الله مابي من باس الا مانال الناس من وجهي وهذه أمي برة بولدها فعسى الله ان ينقذها بك من النار فدعا لها رسول الله صلى الله عليه وسلم ودعاها الى الاسلام فاسلمت انتهى هذا وذكر الزمخشري في كتابه خصائص العشرة ان هذه الواقعة خصصت لابي بكر لما أسلم وأخبر قريشا باسلامه فليتامل فان تعدد الواقعة بعيد ومما وقع لابن مسعود رضي الله تعالى عنه من الاذية ان اصحاب رسول الله صلى الله عليه وسلم اجتمعوا يوما فقال والله ماسمعت قريش القرآن جهرا الا من رسول الله صلى الله عليه وسلم فمن فيكم يسمعهم القرآن جهرا فقال عبد الله بن مسعود رضي الله تعالى عنه انا فقالوا نخشى عليك منهم وانما نريد رجلا له عشيرة يمنعونه من القوم فقال دعوني فان الله سيمنعني منهم ثم انه قام عند المقام وقت الشمس وقريش في انديتهم فقال بسم الله الرحمن الرحيم رافعا صوته الرحمن علم القرآن واستمر فيها فتاملته قريش وقالوا مابال ابن ام عبد فقال بعضهم يتلو بعض ماجاء به محمد ثم قاموا اليه يضربون وجهه وهو مستمر في قراءته حتى قرأ غالب السورة ثم انصرف الى اصحابه وقد أدمت قريش وجهه فقال له اصحابه هذا الذي خشينا عليك منه فقال والله مارأيت اعداء الله اهون على مثل اليوم ولو شئتم لاتيتهم بمثلها غدا قالوا لا قد اسمعتهم مايكرهون ومما وقع له صلى الله عليه وسلم من الاذية انه كان اذا قرأ القرآن تقف له جماعة عن يمينه وجماعة عن يساره ويصفقون ويصفرون ويخلطون عليه بالاشعار لانهم تواصوا وقالوا لا تسمعوا لهذا القرآن والغوا فيه حتى كان من اراد منهم سماع القرآن أتى خفية واسترق السمع خوفا منهم ومما وقع له صلى الله عليه وسلم من الاذية ما كان سببا لاسلام عمه حمزة رضي الله تعالى عنه وهو ماحدث به ابن اسحق قال

الى الغار قد انفرج من الجانب الآخر واذا البحر قد اتصل به وسفينة مشدودة الى جانبه وهذا ليس بمنكر من حيث القدرة العظيمة ولا بمستبعد بالنسبة لمعجزاته صلى الله عليه وسلم العميمة وان كان الذى ذكره ماذكره اسنادا متصلا لكن حسن الظن بالائمة يقتضى انهم لا يذكرون مثل ذلك الا بتوقيف * وقد روى ان أبا بكر رضي الله عنه قال نظرت الى قدمي رسول الله صلى الله عليه وسلم وقد تقطرتا دما فاستبكيت وعلمت انه لم يكن تعودا لخفاء والجفوة قيل ان ذلك من خشونة

حدثني به رجل من أسلم ان أبا جهل مر برسول الله ﷺ عند الصفا أي وقيل عند الحجون فآذاه وشتمه ونال منه مايكرهه أي وقيل انه صب التراب على رأسه أي وقيل التقى عليه فرثا ووطئ برجله على عاتقه فلم يكلمه رسول الله صلى الله عليه وسلم ومولاة لعبد الله بن جدعان في مسكن لها تسمع ذلك وتبصره ثم انصرف أبو جهل الى نادي قريش أى محل تحدثهم في المسجد فجلس معهم فلم يلبث حمزة ان اقبل متوشحا بسيفه راجعا من قنصه أى من صيده وكان من عادته اذا رجع من قنصه لا يدخل الى اهله الا بعد ان يطوف بالبيت فمر على تلك المولاة فاخبرتها الخبر اي فقالت له يا ابا عمارة لو رأيت ما تلقى ابن اخيك محمد صلى الله عليه وسلم آنفا من ابى الحكم بن هشام تعني أبا جهل وجده هنا جالسا فاذاه وسبه وبلغ منه مايكره ثم انصرف عنه ولم يكلمه محمد صلى الله عليه وسلم أي وقيل الذي اخبرته مولاة اخته صفية بنت عبد المطلب قالت له انه صب التراب على رأسه وألقى عليه فرثا ووطئ برجله على عاتقه وعلى القاء الفرث عليه اقتصر أبو حيان في النهر فقال لها حمزة أنت رأيت هذا الذي تقولين قالت نعم وفي رواية فلما رجع حمزة من صيده اذا امرأتان تمشيان خلفه فقالت احداهما لو علم ماذا صنع ابو جهل بابن اخيه اقصر عن مشيته فالتفت اليهما فقال ماذاك قالت ابو جهل فعل بمحمد كذا وكذا ولا مانع من تعدد الاخبار من المرأتين والمولاتين فاحتمل حمزة الغضب ودخل المسجد فرأى اباجهل جالسا في القوم فاقبل نحوه حتى قام على رأسه رفع القوس وضربه فشجه شجة منكرة ثم قال انشتمه فانا على دينه اقول مايقول فرد على ذلك ان استطعت اي وفي لفظ ان حمزة لما قام على راس ابي جهل بالقوس صار ابو جهل يتضرع اليه ويقول سفه عقولنا وسب الهتنا وخالف اباءنا قال ومن اسفه منكم تعبدون الحجارة من دون الله اشهد أن لا اله الا الله واشهد ان محمدا رسول الله فقامت رجال من بني مخزوم اي من عشيرة ابي جهل الي حمزة لينصروا اباجهل فقالوا مانراك الا قد صبأت فقال حمزة ومايمنعني وقد استبان لي منه انا اشهد انه رسول الله وان الذى يقوله حق والله لا انزع فامنعوني ان كنتم صادقين فقال لهم ابو جهل دعوا ابا عمارة اي ويكني ايضا بابي يعلي اسم ولد له ايضا فاني والله لقد اسمعت ابن اخيه شيأ قبيحا وثم حمزة على اسلامه اى استمر اي بعد ان وسوس له الشيطان فقال لنفسه لما رجع الى بيته انت سيد قريش اتبعت هذا الصابئ وتركت دين ابيك الموت خير لك مما صنعت ثم قال اللهم ان كان رشدا فاجعل تصديقه في قلبي والا فاجعل لي مما وقعت فيه مخرجا فبات بليلة ثم لم يبت بمثلها من وسوسة الشيطان حتى اصبح فغدا الى رسول الله صلى الله عليه وسلم فقال يا ابن اخي اني قد وقعت في امر لا اعرف المخرج منه واقامة مثلي على ما ادري ارشد هوام غي شديد فاقبل عليه رسول الله صلى الله عليه وسلم فذكره ووعظه وخوفه وبشره فألقى الله تعالى في قلبه الايمان بما قال رسول الله صلى الله عليه وسلم فقال اشهد انك لصادق فاظهر يا ابن اخي دينك () وقد قال ابن عباس رضي الله تعالى عنهما ان هذه الواقعة سبب لنزول قوله تعالى او من كان ميتا فاحييناه وجعلنا له نورا يمشي به في الناس يعني حمزة كمن مثله في الظلمات ليس بخارج منها يعني ابا جهل وسر رسول الله صلى الله عليه وسلم باسلام حمزة سرورا كبيرا لانه كان اعز فتى في قريش واشدهم

الجبل وكان صلى الله عليه وسلم حافيا ومشى ليلته على أطراف أصابعه لئلا يظهر أثر رجله على الارض وقيل انهم ضلوا عن الطريق الموصل للغار فبعدت المسافة عليهم وفي بعض الروايات أن أبا بكر رضى الله عنه كان يحمل النبي صلى الله عليه وسلم على كاهله في بعض الطريق لشدة محبته له صلى الله عليه وسلم وفي رواية ان أبا بكر رضى الله عنه كان يمشي بين يديه ساعة ومن خلفه ساعة ومرة عن يمينه ومرة عن شماله فساله صلى الله عليه وسلم عن ذلك فقال اذكر الطلب فامشي خلفك واذكر الرصيد فامشي امامك وعن يمينك وشمالك لآمن عليك فقال لو كان شيء احببت ان تقتل دوني فقال أي والذى بعثك بالحق ولهذا جاء عن عمر بن الخطاب رضي الله عنه انه قال ليلة من الليالى أبى بكر رضى الله عنه مما أعطى عمر وآل عمر يعني

بذلك ليلة الهجرة هذه فلما انتهيا الى الغار قال مكانك يارسول الله حتى استبرىء لك الغار فاستبراه وذلك انه دخل الغار قبل رسول الله صلى الله عليه وسلم ليقية بنفسه خوفا من ان يكون في الغار شيء من الهوام ويروى انه قال والذي بعثك بالحق لا تدخله حتى ادخله فان كان فيه شيء نزل بي قبلك فدخله وجعل يلتمس بيده فكلما راى جحرا قطع من ثوبه والقمه الجحر حتى فعل ذلك بثوبه اجمع فبقى جحر فوضع عقبه عليه ويروى فالقمه ابو بكر رجليه لئلا يخرج منه مايؤذى

رسول الله صلى الله عليه وسلم لاشتهاره بكونه مسكن الهوام ثم بعد استبرائه قال لرسول الله صلى الله عليه وسلم ادخل فاني سويت لك مكانا فدخل رسول الله صلى الله عليه وسلم ووضع رأسه في حجر أبي بكر رضي الله عنه ونام وسد أبو بكر رضى الله عنه ما بقي من ثقوب الغار برجليه فلدغ في رجله من الجحر ولم يتحرك لئلا يوقظ المصطفى صلى الله عليه وسلم وفي رواية فجعلت الحياة والافاعى تلسعه وجعلت دموعه تتحدر من ألم لسعها فسقطت دموعه على وجه رسول الله صلى الله عليه وسلم فاستيقظ وقال مالك يا ابا بكر قال لدغت فداك أبي وأمي فتفل عليه رسول الله صلى الله عليه وسلم فذهب ما يجده وفي رواية فلما أصبحا رأى رسول الله صلى الله عليه وسلم على ابي بكر اثر الورم فسأله فقال من لدغة الحية فقال هلا أخبرتني قال كرهت ان أوقظك فمسحه فذهب ما به من الورم وفي رواية لابي نعيم عن أنس رضى الله عنه فلما أصبح قال لابي بكر رضي الله عنه أين ثوبك فاخبره بالذى صنع فرفع يديه وقال اللهم اجعل ابا بكر معي في درجتي في الجنة فاوحى الله اليه قد استجبنا لك وفي رواية عن ابن عباس رضى الله عنهما فقال له صلى الله عليه وسلم رحمك الله صدقتني حين كذبني الناس ونصرتني حين خذلني الناس وآمنت بي حين كفر بي الناس وآنستني في وحشتي قال الزرقاني والظاهر كما قال شيخنا يعني الشبراملسي انه كان عليه غير ثوبه مما يستر جميع البدن اذ لم ينقل طلبه لغيره ممن كان يأتي لهما خبير بالغار كابنة وابن فهيرة ويروى أيضا ان أبا بكر رضى الله عنه لما دخل الغار اصاب يده شئ فخرج من اصبعه دم فجعل يمسح الدم ويقول

هل انت الا أصبع دميت * وفي سبيل الله ما لقيت

فهذا البيت من انشاء الصديق رضى الله عنه وقد تمثل بة النبي صلى الله عليه وسلم اذ أصابة حجر فدميت أصبعه والممتنع عليه صلى الله عليه وسلم انما هو انشاء الشعر لا انشاده ثم ان

شكيمة اى اعظمهم في عزة النفس وشهامتها ومن ثم لما عرفت قريش ان رسول الله صلى الله عليه وسلم قد عز كفوا عن بعض ما كانوا ينالون منه صلى الله عليه وسلم واقبلوا على بعض اصحابه بالاذية سيما المستضعفين منهم الذين لا جوار لهم اى لا ناصر لهم فان كل قبيلة غدت على من أسلم منها تعذبه وتفتنه عن دينه () بالحبس والضرب والجوع والعطش وغير ذلك اى حتي الواحد منهم ما يقدر ان يستوى جالسا من شدة الضرب الذى به كان أبو جهل يحرضهم على ذلك وكان اذا سمع بان رجلا أسلم وله شرف ومنعة جاء اليه وو بخوه وقال له ليغلبن رأيك وليضعفن شرفك وان كان تاجرا قال والله لتكسدن تجارتك وليهلك مالك وان كان ضعيفا أغرى به () حتى ان منهم من فتن عن دينه ورجع الى الشرك كالحرث بن ربيعة بن الاسود وابي قيس بن الوليد بن المغيرة وعلى بن أمية بن خلف والعاص بن منبه بن الحجاج وكل هؤلاء قتلوا على كفرهم يوم بدر وممن فتن عن دينة وثبت علية ولم يرجع للكفر بلال رضي الله تعالى عنة وكان مملوكا لامية بن خلف فمن بعضهم ان بلالا كان يجعل فى عنقه حبل يدفع الى الصبيان ان يلعبون به ويطوفون به فى شعاب مكة وهو يقول احد احد بالرفع والتنوين او بغير تنوين أى الله احد أو يا احد فهو اشارة لعدم الاشراك وقد أثر الحبل فى عنقة وعن ابن اسحق ان أمية بن خلف كان يخرج بلالا اذا حميت الظهيرة بعد ان يجيعة و يعطشة يوما وليلة فيطرحه على ظهره فى الرمضاء اى الرمل اذا اشتدت حرارته لو وضعت عليه قطعة لحم لنضجت ثم يامر بالصخرة العظيمة فتوضع على صدره ثم يقول له لا تزال هكذا حتى تموت او تكفر بمحمد وتعبد اللات والعزي فيقول احد احد اى انا لا أشرك بالله شيا انا كافر باللات والعزى * اى وقيل كان بلال مولدا من مولدى مكة وكان لعبد الله بن جدعان التيمى وكان من جملة مائة مملوك مولدة له فلما بعث الله تعالى نبية صلي الله عليه وسلم امر بهم فاخرجوا من مكة اى خوف اسلامهم فاخرجوا الا بلالا فانه كان يرعى غنمة فاسلم بلال وكتم اسلامة فسلح بلال يوما على الاصنام التى حول الكعبة ويقال انة صار يبصق عليها ويقول خاب وخسر من عبدكن فشعرت بة قريش فشكوه الى عبد الله وقالوا له اصبوت قال ومثلى يقال له هذا فقالوا له ان اسودك صنع كذا وكذا فاعطاهم مائة من الابل ينحر منها للاصنام ومكنهم من تعذيب بلال فكانوا يعذبونة بما تقدم أي ويجوز ان يكون ابن جدعان بعد ذلك ملكه لامية بن خلف فلا يخالفة ما تقدم من ان امية بن خلف كان يتولى تعذيبة وما يأتى من ان ابا بكر رضى الله عنة اشتراه منة ويقال انة صلي الله عليه وسلم مر علية وهو يعذب فقال سينجيك احد احد أي وقيل مر علية ورقة بن نوفل وهو يقول احد احد فقال نعم احد احد والله يا بلال ثم اتى الى امية وقال له والله لئن قتلتموه على هذا لاتخذن قبره مسكا ومسترحما لانة من اهل الجنة وتقدم ان هذا يدل على ان ورقة أدرك البعثة التي هى الرسالة وتقدم ما فية فكان بلال يقول احد احد يمزج مرارة العذاب بحلاوة الايمان وقد وقع له رضي الله تعالى عنة انة لما احتضر وسمع امراته تقول وأحزناه صار يقول واطرفاه غدا ألقى الاحبة محمدا وحزبة فكان بلال يمزج مرارة الموت بحلاوة اللقاء وقد ذكر بعضهم ان هذا قالة ابو موسي الاشعرى ومن معة لما وفدوا علية صلى الله عليه وسلم وهو في

هذا البيت تمثل به كثير من الصحابة كابن رواحة والوليد بن المغيرة وجعفر بن ابي طالب رضي الله عنهم ويروي أن ابا بكر رضي الله عنه لما رأى القافة اشتد حزنه وبكى وأقبل عليه الهم والخوف والحزن كل ذلك خوفا على رسول الله صلى الله عليه وسلم وقال ان قتلت فانما انا رجل واحد لا تهلك الامة بقتلي فلا يفوتهم نفع ولا يلحقهم ضرر وان هلكت أنت هلكت الامة بهلاك الدين فعند ذلك قال له رسول الله صلى الله عليه وسلم لا تحزن ان الله معنا يعني بالمعونة والنصر ٣٣٥ فالمعية معنوية لاستحالة الحسية

خير اي صاروا يقولون غدا يلقى الاحبة محمدا وحزبه ومر بهم ابو بكر رضي الله تعالى عنه يوما وهو ملق على ظهره في الرمضاء وعلى صدره تلك الصخرة فقال لامية بن خلف الا تتقي الله تعالى في هذا المسكين حتى متى تعذبه قال انت افسدته فانقذه مما ترى فقال ابو بكر عندي غلام اسود أجلد منه وأقوى أي على دينك اعطيكه به قال قبلت قال هو لك فاعطاه أبو بكر غلامه ذلك وأخذ بلالا فاعتقه وفي تفسير البغوي قال سعيد بن المسيب بلغني أن أمية بن خلف قال لابي بكر الصديق رضي الله تعالى عنه في بلال حين قال اتبيعينه قال نعم ابيعه بقسطاس يعني عبدا لابي بكر رضي الله تعالى عنه كان صاحب عشرة آلاف دينار وغلمان وجوار ومواش وكان مشركا يابى الاسلام فاشتراه ابو بكر به هذا كلامه وفي الامتاع لما ساوم أبو بكر أمية بن خلف في بلال قال امية لا صحابه لا لعبن بابي بكر لعبة ما لعبها أحد باحد ثم تضاحك وقال له اعطني عبدك قسطاس فقال ابو بكر ان فعلت تفعل قال نعم قال قد فعلت فتضاحك وقال لا والله حتى تعطيني معه امرأته قال ان فعلت تفعل قال نعم قال قد فعلت ذلك فتضاحك وقال لا والله حتى تعطيني ابنته مع امرأته قال ان فعلت تفعل قال نعم قد فعلت ذلك فتضاحك وقال لا والله حتي تزيدني معه مائتي دينار فقال ابو بكر رضي الله عنه انت رجل لا تستحي من الكذب قال لا واللات والعزى لئن اعطيتني لافعلن فقال هي لك فاخذه هذا كلامه وقيل اشتراه بتسع وقيل بخمس أواق اى ذهبا اى وقيل ببردة وعشرة أواق من فضة وفي رواية برطل من ذهب ويروي ان سيدة قال لابي بكر لو ابيت الا أوقية أي لو قلت لا اشترته الا باوقية لبعناكه فقال لو طلبت مائة أوقية لاخذتها بها ولما قال المشركون انما اعتق أبو بكر بلالا ليد كانت له عنده فيكافئه بها انزل الله تعالى والليل اذا يغشى السورة فالاتقى ابو بكر رضي الله تعالى عنه والاشقى امية بن خلف قال الامام فخر الدين اجمع المفسرون هنا على ان المراد بالاتقى ابو بكر وذهب الشيعة الى ان المراد به علي رضي الله تعالى عنه وكرم وجهه ويرده وصف الاتقى بقوله تعالى وما لاحد عنده من نعمة تجزى لان هذا الوصف لا يصدق على علي رضي الله تعالى عنه لانه كان في تربية النبي صلى الله عليه وسلم أي كما تقدم فكان صلى الله عليه وسلم منعما عليه نعمة يجب عليه جزاؤها أي نعمة دنيوية لانها التي يجازى عليها بخلاف ابي بكر فانه لم يكن له صلى الله عليه وسلم عليه نعمة دنيوية وانما كان له نعمة الهداية وهي نعمة لا يجازى عليها قال الله تعالى قل لا اسالكم عليه اجرا فتعين حمل الآية على ابي بكر رضي الله تعالى عنه فيلزم من ذلك ان يكون ابو بكر بعد رسول الله صلى الله عليه وسلم وبقية الانبياء عليهم الصلاة والسلام أفضل الخلق لان الله تعالى يقول ان اكرمكم عند الله اتقاكم والاكرم هو الافضل وبين ذلك الفخر الرازي بان الامة مجمعة على ان افضل الخلق بعد النبي صلى الله عليه وسلم اما ابو بكر واما علي فلا يمكن حمل الآية على علي لما تقدم فتعين حملها على ابي بكر وذكر بعض اهل المعاني اى المبينين لمعاني القرآن كالزجاج والفراء والاخفش ان المراد بالاشقى والاتقى الشقي والتقي فاوقع افعل التفضيل موضع فعيل فهو عام في امية بن خلف وابي بكر وغيرهما وان كان السبب خاصا والذي يخل واستغني المراد به ابو سفيان لانه كان عائب ابا بكر في انعامه واعتاقه وقال له اضعت مالك والله لا تصيبه ابدا وقيل المراد به امية بن خلف ولما بلغ

في حقه تعالى وليس المراد بالعلم فقط لان ذلك حاصل لكل موجود لا يختص بهما قال الله تعالى وهو معكم أينما كنتم وقوله تعالى فانزل الله سكينته عليه السكينة امنة اى حالة للنفس تطمئن عندها القلوب لامنها مما تكرهه وقوله عليه الضمير عائد على أبي بكر رضي الله عنه المعبر عنه بقوله صاحبه في قول الاكثر قال البيضاوي وهو الاظهر لانه كان مترعجا لا على النبي صلى الله عليه وسلم لانه لم تزل السكينة معه قاله ابن عباس رضي الله عنهما وقوله وأيده الضمير عائد على النبي صلى الله عليه وسلم بجنود لم تروها يعني الملائكة أي ليحرسوه ويصرفوا وجوه المشركين عنه فانظر وتامل بعين البصيرة في أمر المصطفى صلى الله عليه وسلم وشفقته على الصديق رضي الله عنه لما علم النبي صلى الله عليه وسلم حزن الصديق لكن على نفسه قوي الرسول صلى الله عليه وسلم قلبه ببشارة لا تحزن ان الله معنا وكانت تحفة النبي صلى الله عليه وسلم أبا بكر بكونه ثاني اثنين مدخرة له دون جميع الصحابة رضي الله عنهم فهو الثاني في الاسلام والثاني في بذل النفس والعمر وسبب الموت لانه لما جعل نفسه وقاية له كانه بذل نفسه وعمره حفظا له عليه الصلاة والسلام فلما وفي الرسول صلى الله عليه وسلم بماله ونفسه جوزي بموازته معه في رمسه وقام مؤذن التشريف

ينادى على منابر الأمصار ثاني اثنين اذهما في الغار وكفى للصديق بهذا شرفا ولقد أحسن حسانا رضى الله عنه حيث قال له النبي صلى الله عليه وسلم هل قلت في ابى بكر شيئا قال نعم قال قل وأنا اسمع فقال وثاني اثنين في الغار المنيف وقد * طاف العدو به اذ صاعد الجبلا
وكان حب رسول الله قد علموا * من الخلائق لم يعدل به بدلا فضحك صلى الله عليه وسلم حتي بدت نواجذه ثم قال صدقت
ياحسان هو كما قلت وعن ابى بكر رضي الله عنه انه قال لجماعة أيكم يقرأ سورة التوبة قال رجل انا أقرأ فلما بلغ اذ يقول لصاحبه لاتحزن بكى ابو بكر رضي الله عنه وقال والله انا صاحبه وقال ابو الدرداء رضى الله عنه رآني رسول الله صلى الله عليه وسلم أمشي أمام أبي بكر رضى الله عنه فقال ياأبا الدرداء تمشي أمام من هو أفضل منك في الدنيا والآخرة فوالذى نفس محمد بيده ماطلعت الشمس ولا غربت على أحد بعد النبيين والمرسلين أفضل من أبي بكر وعن عبد الله بن عمرو بن العاص رضي الله عنهما قال سمعت رسول الله صلى الله عليه وسلم يقول أتاني جبريل فقال ان الله يامرك أن تستشير أبا بكر وعن أنس رضى الله عنه حب أبي بكر واجب على أمتي قال بعضهم وتامل قول موسي عليه السلام لبنى اسرائيل كلا ان معى ربي سيهدين وقول نبينا صلى الله عليه وسلم للصديق ان الله معنا فقدم المسند اليه للاشارة الى انه لايزول عن الخاطر لشدة التعلق به اولانه يستلذ به لكونه محبوبا للعباد

النبي صلى الله عليه وسلم ان أبا بكر اشترى بلالا قال له الشركة يا ابا بكر فقال قد أعتقته يارسول الله أي لان بلالا قال لابي بكر حين اشتراه ان كنت اشتريتني لنفسك فامسكني وان كنت انما اشتريتني لله عزوجل فدعني لله فاعتقه هذا وذكر ان النبي صلى الله عليه وسلم لقي أبا بكر رضى الله تعالى عنه فقال لو كان عندنا مال اشتريت بلالا فانطلق العباس رضى الله تعالي عنه فاشتراه فبعث به الي أبى بكر أي ملكه له فاعتقه فليتامل الجمع بين هذا وماتقدم * وقد اشتري ابو بكر رضي الله تعالى عنه جماعة آخرين ممن كان يعذب في الله منهم حمامة ام بلال ومنهم عامر بن فهيرة فانه كان يعذب فى الله تعالى حتى لايدرى مايقول وكان لرجل من بني تميم من ذوي قرابة ابي بكر رضي الله تعالي عنه ومنهم أبو فكيهة كان عبدا لصفوان بن أمية أسلم حين أسلم بلال فمر به ابو بكر رضي الله تعالي عنه وقد أخذه أمية ابو صفوان واخرجه نصف النهار فى شدة الحر مقيدا الى الرمضاء فوضع على بطنه صخرة فخرج لسانه وأخو أمية يقول له زده عذابا حتى ياتى محمدا فيخلصه بسحره واشتراه ابو بكر رضي الله تعالى عنه ومنهم امراة وحي زنيرة بزاى فنون مشددة مكسورتين فمثناة تحتية ساكنة وهى في اللغة الحصاة الصغيرة عذبت في الله تعالى حتي عميت قال لها يوما ابو جهل ان اللات والعزى فعلا بك ماترين فقالت له كلا والله لا تملك اللات والعزى نفعا ولا ضرا هذا امر من السماء وربى قادر على ان يرد على بصري فاصبحت تلك الليلة وقد رد الله تعالي عليها بصرها فقالت قريش ان هذا من سحر محمد صلى الله عليه وسلم فاشتراها ابو بكر رضى الله تعالى عنه واعتقها اي وكذا ابنتها وفى السيرة الشامية ام عنيس بالنون او الباء الموحدة فمثناة تحتية فسين مهملة امة لبني زهرة كان الاسود بن عبد يغوث يعذبها ولم يصفها بانها بنت زنيرة فاشتراها ابو بكر رضى الله تعالى عنه واعتقها وكذا النهدية وابنتها وكانتا للوليد بن المغيرة وكذا امراة يقال لها لطيفة وكذا اخت عامر بن فهيرة اوامه كانت لعمر بن الخطاب رضى الله عنه قبل ان يسلم فقد جاء ان ابا بكر رضى الله تعالى عنه مر على عمر بن الخطاب رضي الله تعالي عنه وهو يعذب جارية اسلمت استمر يضربها حتى مل قبل ان يسلم ثم قال لها انى اعتذر اليك فاني لم اتركك حتي مليت فقالت له كذلك يعذبك ربك ان لم تسلم فاشتراها منه واعتقها وفى السيرة الشامية وصفها بانها جارية بنى المؤمل بن حبيب وكان يقال لها لبينة فجملة هؤلاء تسعة * وممن فتن عن دينه فثبت عليه خباب بن الارث بالمثناة فوق فانه سبي فى الجاهلية فاشترته ام انمار اى حدادا وكان صلي الله عليه وسلم يلقه ويأتيه فلما اسلم واخبرت بذلك مولاته صارت تاخذ الحديدة وقد احمتها بالنار فتضعها على راسه فشكا ذلك لرسول الله صلى الله عليه وسلم فقال اللهم انصر خبابا فاشتكت مولاته راسها فكانت تعوى مع الكلاب فقيل لها اكتوى فكان خباب ياخذ الحديدة وقد احماها فيكوى راسها وفى البخاري عن خباب قال اتيت رسول الله صلى الله عليه وسلم وهو متوسد برده في ظل الكعبة ولقد لقينا يعني معاشر المسلمين من المشركين شدة شدة فقلت يارسول الله الا تدعو الله لنا فقعد صلى الله عليه وسلم محمرا وجهه فقال انه كان من قبلكم ليمشط احدهم بامشاط الحديد مادون عظمه من لحم وعصب مايصرفه ذلك عن دينه ويوضع المنشار على فرق راس احدهم فيشق مايصرفه

ذلك

اذ لا انفكاك لاحد عن لاحتياج اليه اولتعظيمه بوصفه بالالوهية لان سائر صفات الكمال تتفرع عليه وموسى عليه السلام خص نفسه بشهود المعية له وحده ولم يتعد ذلك الشهود منه الى اتباعه حيث قال ان معى ربى ونبينا صلى الله عليه وسلم تعدى منه شهوده الى الصديق رضي الله عنه ولهذا لم يقل ان الله معي بل قال معنا لانه امد الصديق رضى الله عنه بنوره فشهد سر المعية

ومن ثم سرى سر السكينة الى أبي بكر رضي الله عنه والالم يثبت تحت امباء هذا التجلي والشهود اذ ليس في طوق البشر ذلك الثبوت الا بذلك الامداد وفرق بين معية الربوبية في قصة موسي عليه السلام ومعية الالوهية في قصة نبينا عليه الصلاة والسلام فانه في قصة موسي قال ان معي ربي والرب من التربية وهي التنمية والاصلاح وقال في قصة نبينا صلى الله عليه وسلم ان الله معنا فعبر لفظ الجلالة وهو الاسم الجامع لصفات الكمال وكان مكثه صلي الله عليه وسلم مع ابي بكر رضى الله عنه في الغار ثلاث ليال وكان يبيت عندهما

ذلك عن دينه ويظهرن الله تعالي هذا الامر حتي يصير الراكب من صنعاء الى حضرموت لا يخاف الا الله والذئب على غنمه قال وعن خباب رضي الله تعالى عنه انه حكى عن نفسه قال لقد رأيتني يوما وقد أوقدوا لي نارا ووضعوها على ظهري فما اطفاها الا ودك ظهري أي دهنه * ومن فتن عن دينه فثبت عمار بن ياسر رضى الله تعالى عنه كان يعذب بالنار وفي كلام ابن الجوزى كان صلي الله عليه وسلم يمر به وهو يعذب بالنار فيمر يده على رأسه ويقول يا نار كوني بردا وسلاما على عمار كما كنت على ابراهيم هذا كلامه ثم ان عمارا كشف عن ظهره فاذا هو قد برص أي صار أثر النار أبيض كالبرص ولعل حصول ذلك كان قبل دعائه صلى الله عليه وسلم بان النار تكون بردا وسلاما عليه * وعن أم هانئ رضى الله تعالى عنها ان عمار بن ياسر وأباه ياسرا وأخاه عبد الله وسمية أم عمار رضي الله تعالى عنهم كانوا يعذبون في الله تعالي فمر بهم النبي صلى الله عليه وسلم فقال صبرا آل ياسر صبرا يا آل ياسر فان موعدكم الجنة أي وفي رواية صبرا يا آل ياسر اللهم اغفر لآل ياسر وقد فعلت فمات ياسر في العذاب واعطيت سمية لابي جهل أي أعطاها له عمه أبو حذيفة بن المغيرة فلما كانت مولاته فطعنها في قلبها فماتت أي بعد ان قال لها ان آمنت بمحمد صلي الله عليه وسلم الا لانك عشقتيه لجماله ثم طعنها بالحربة في قلبها حتى قتلها فهي أول شهيد في الاسلام انتهى أي وعن بعضهم كان أبو جهل يعذب عمار بن ياسر وأمه ويجعل لعمار درعا من حديد في اليوم الصائف فنزل قوله تعالى أحسب الناس ان يتركوا أن يقولوا آمنا وهم لا يفتنون وجاء ان عمار بن ياسر قال لرسول الله صلي الله عليه وسلم لقد بلغ منا العذاب كل مبلغ فقال له النبي صلى الله عليه وسلم صبرا أبا اليقظان ثم قال اللهم لا تعذب أحدا من آل عمار بالنار * قال بعضهم وحضر عمار بدرا ولم يحضرها من أبواه مؤمنا الا هو أي من المهاجرين فلا ينافي ان بشر بن البراء بن معرور الانصاري حضر بدرا وأبواه مؤمنان * ومما أوذي به ابو بكر الصديق رضى الله تعالى عنه ماروى عن عائشة رضى الله تعالى عنها قالت لما ابتلى المسلمون باذي المشركين أي وحصروا بني هاشم والمطلب في شعب ابي طالب واذن صلى الله عليه وسلم لاصحابه في الهجرة الى الحبشة وهي الهجرة الثانية خرج ابو بكر رضي الله تعالي عنه مهاجرا نحو أرض الحبشة حتى اذا بلغ برك الغماد بالغين المعجمة موضع باقاصي هجر وقيل موضع وراء مكة بخمسة أميال أي وفي رواية حتى اذا سار يوما أو يومين لقيه ابن الدغنة بفتح الدال وكسر الغين المعجمة وتخفيف النون وهو سيد القارة أي وهو اسمه الحرث والقارة قبيلة مشهورة كان يضرب بهم المثل في قوة الرمي ومن ثم قيل لهم رماة الحدق لاسيما ابن الدغنة والقارة أكمة سوداء نزلوا عندها فسموا بها قال أين تريد يا أبا بكر قالو أبو بكر أخرجني قومي فاريد أن أسيح في الارض فاعبد ربي قال ابن الدغنة فان مثلك يا أبا بكر لا يخرج انك تكسب المعدوم وتصل الرحم وتحمل الكل وتقري الضيف وتعين على نوائب الحق وأنا لك جار فارجع فاعبد ربك ببلدك فرجع مع ابن الدغنة فطاف ابن الدغنة في أشراف قريش وقال لهم ان أبا بكر لا يخرج مثله أتخرجون رجلا يكسب المعدوم ويصل الرحم ويحمل الكل ويقري الضيف ويعين على نوائب الحق وهو في جواري فلم تكذب قريش بجوار ابن الدغنة أي ولم يرد جواره وقالوا لابن الدغنة

في الغار عبد الله بن أبي بكر الصديق رضي الله عنهما وهو غلام شاب ثقف أي فطن حاذق اثابت المعرفة بما يحتاج اليه فيدلج من عندهما بسحر الى مكة فيصبح مع قريش كبائت بمكة لشدة رجوعه بغلس فلا يسمع بامر يكادان به أي يطلب لهما فيه المكروه الا حفظه حتى يأتيهما به حين يختلط الظلام وكان عامر بن فهيرة رضى الله عنه مولي ابي بكر رضي الله عنه يرعى غنما لابي بكر رضى الله عنه فكان يروح عليهما بالغنم كل ليلة حين تذهب ساعة من العشاء فيحلبان ويشربان ثم يسرح بكرة فيصبح في رعيان الناس فلا يفطن له أحد يفعل ذلك في كل ليلة من الليالي الثلاث وكان عامر رضى الله عنه أمينا مؤتمنا حسن الاسلام وكان ممن يعذب في الله فاشتراه ابو بكر رضى الله عنه وأعتقه واستشهد ببئر معونة في حياة النبي صلى الله عليه وسلم وفي بعض الروايات ان اسماء رضي الله عنها كانت تأتيهما من مكة اذا

أمست بما يصلحهما من الطعام واستاجر رسول الله صلي الله عليه وسلم وأبو بكر رضي الله عنه قبل خروجهما من مكة عبد الله بن أريقط دليلا وهو على دين كفار قريش فسخره الله لهما ليقضي الله أمره ولم يعرف له اسلام فدفعا اليه راحلتيهما وواعداه غار ثور بعد ثلاث ليال فاتاهما براحلتيهما صبح ثلاث وفي رواية الزهري حتي اذا هدأت عنهما الاصوات جاء صاحبهما ببعيريهما

وانطلق معهما عامر بن فهيرة يخدمهما ويعينهما يردفه ابو بكر ويعتقبه ليس معهما غيره والدليل فاخذ بهم طريق الساحل وفي رواية فاجازهما أسفل مكة ثم مضيا حتى جاءبهما الساحل أسفل من عسفان ثم أجازهما حتى عارض الطريق وصار أبو بكر رضى الله عنه اذا سأله سائل عن النبي صلى الله عليه وسلم من هذا الذي معك يقول هاد يهديني الطريق يكان أبو بكر رضى الله عنه يكثر الاسفار للتجارة فكان معروفا عندهم والنبي (٢٣٨) صلى الله عليه وسلم لكونه قليل الاسفار لا يعرفونه فكان كل من لقيهما يعرف

ابا بكر رضى الله عنه دون النبي صلى الله عليه وسلم فيساله عنه فيجيبه بقوله هاد يهديني السبيل ولا يتكلم بكلام الاويوري في كلامه ويروى ان النبي صلى الله عليه وسلم قال لابي بكر رضي الله عنه أله الناس اي اشغل الناس عني اى تكفل عني بالجواب لمن يسال عني فانه لا ينبغي لنبي ان يكذب أى ولو صورة كالتورية فكان ابو بكر رضي الله عنه يجيبهم نحو ماتقدم وفي الصحيحين أنهم مروا بصخرة فنام النبى صلى الله عليه وسلم في ظلها ورأي ابو بكر رضي الله عنه راعيا معه غنم فاستحلبه فحلب له منها فبرده ابو بكر رضى الله عنه حتي قام صلي الله عليه وسلم فسقاه ثم ارتحلوا فمروا بقديد على ام معبد عاتكة بنت خالد الخزاعية وهى معدودة من الصحابيات رضى الله عنها لانها أسلمت بعد ذلك وكانت امرأة برزة عفيفة جليلة جلدة قوية تجتبى بفناء القبة ثم تسقي وتطعم من يمر بها وكان من القوم مرسلين مسنتين اى مقحطين فطلبوا منها لبنا او لحما أو تمرا يشترونه منها فلم يجدوا عندها شيئا وقالت والله لو كان عندنا شيء ما اعوزنا القرى فنظر صلي الله عليه وسلم الي شاة في كسر الخيمة خلفها الجهد اى الهزال عن الغنم فسالها صلى الله عليه وسلم هل بها من لبن فقالت هى اجهد من ذلك تريد انها لضعفها وعدم طروق الفحل لها دون من لها لبن فقال اتاذنين لى ان احلبها

مر أبا بكر فليعبد ربه في داره فليصل فيها وليقرأ ماشاء ولا يؤذنا بذلك ولا يستعلن به فانا نخشي أن يفتن نساءنا وأبناءنا فقال ابن الدغنة ذلك لابي بكر رضي الله تعالى عنه فمكث ابو بكر يعبد ربه داره ولا يستعلن بصلاته ولا يقرأ في غير داره ثم ابتني مسجدا بفناء داره فكان يصلي فيه ويقرأ القرآن وكان رجلا بكاء لا يملك عينيه اذا قرأ القرآن فكانت نساء قريش يزدحمن عليه فافزع ذلك كثيرا من اشراف قريش أي مع المشركين فارسلوا الى ابن الدغنة فقدم عليهم فقالوا انا أجرنا أبا بكر بجوارك على أن يعبد ربه في داره فقد جاوز ذلك فابتني مسجدا بفناء داره فاعلن بالصلاة والقراءة وانا قد خشينا أن يفتن نساءنا وأبناءنا فانهه فان أحب ان يقتصر على ان يعبد ربه في داره فعل وان رأى ان يعلن بذلك فاسأله أن يرد الى ذمتك فانا قد كرهنا ان نخفرك أى تزيل خفارتك اى ننقض جوارك ونبطل عهدك فاتى ابن الدغنة الى أبي بكر فقال قد علمت الذى قد عاقدت لك عليه فاما ان تقتصر على ذلك واما ان ترجع الي ذمتي فاني لا أحب أن تسمع العرب اني اخفرت اى ازلت خفارتي في رجل عقدت له فقال له ابو بكر فاني أرد عليك جوارك وارضى بجوار الله تعالى قال ولما رد جوار ابن الدغنة لقيه بعض سفهاء قريش وهو عابر الى الكعبة فحثى على رأسه ترابا فمر عليه بعض كبراء قريش من المشركين فقال له أبو بكر رضى الله تعالي عنه ألا ترى ما صنع هذا السفيه فقال له أنت فعلت بنفسك فصار أبو بكر يقول رب ما أحلمك قال ذلك ثلاثا انتهي أى وفي كلام بعضهم وينبغي لك أن تتامل فيما وصف به ابن الدغنة ابا بكر بين اشراف قريش بتلك الاوصاف الجليلة لمساواة لما وصفت به خديجة النبي صلى الله عليه وسلم ولم يطعنوا فيها مع ماهم متلبسون به من عظيم بغضه ومعاداته بسبب اسلامه فان هذا منهم اعتراف أى اعتراف بان أبا بكر كان مشهورا بينهم بتلك الاوصاف شهرة تامة بحيث لا يمكن أحدا أن ينازع فيها ولا ان يجحد شيا منها والا لبادروا الي جحدها بكل طريق أمكنهم لما تحلوا به من قبيح العداوة له بسبب ما كانوا يرون منه من صدق موالاته لرسول الله صلى الله عليه وسلم وعظيم محبته له * ومما يؤثر عنه رضى الله تعالى عنه صنائع المعروف تقي مصارع السوء ثلاث من كن فيه كن عليه البغي والنكث والمكر

﴿ باب عرض قريش عليه صلى الله عليه وسلم أشياء من خوارق العادات وغير العادات ليكف عنهم لما رأوا المسلمين يزيدون ويكثرون وسوالهم أشياء من خوارق العادات معينات وغير معينات وبعثهم الى احبار يهود بالمدينة يسالونهم عن صفة النبي صلى الله عليه وسلم وعما جاء به وحديث الزبيدى وحديث المستهزئين به صلي الله عليه وسلم ومن حديثهم حديث الاراشي ومن قصد أذيته صلى الله عليه وسلم فرد خائبا ﴾

حدث محمد بن كعب القرظي قال حدثت ان عتبة بن ربيعة وكان سيدا مطاعا في قريش قال يوما وهو جالس في ادى قريش أي متحدثهم والنبي صلي الله عليه وسلم جالس في المسجد وحده يا معشر قريش ألا اقوم لمحمد صلى الله عليه وسلم واكلمه واعرض عليه أمورا لعله يقبل بعضها فنعطيه اياها ويكف عنا قالوا يا أبا الوليد فقم اليه فكلمه قال وفي رواية ان نفرا من قريش اجتمعوا وفي أخرى اشراف قريش

فقالت نعم بابي أنت وأمي ان رأيت بها حلبا أي لبنا في الضرع فاحلبها فدعا بالشاة فاعتقلها أي وضع رجلها بين ساقه وفخذه ليحلبها ومسح ضرعها وسمي الله تعالى فتفاجت ودرت ودعا باناء فجيء له باناء يربض الرهط أي يشبع الجماعة حتى يربضوا فحلب فيه ثجا أي حلبا قويا وسقى أم معبد ثم سقي القوم حتى رووا ثم شرب آخرهم وقال ساقي القوم آخرهم شربا ثم حلب فيه مرة أخرى فشربوا عللا بعد نهل أي ثانيا بعد الاول ثم حلب ثالثا وتركه عندها وفي رواية قال لها ارعي هذا لابي معبد اذا جاءك ثم ركبوا وذهبوا وفي بعض الروايات أنها لما شاهدت هذه المعجزة تسلفت من جيرانها شاة اخري وذبحتها اكراما له صلى الله عليه وسلم فشاهدت فيها معجزة أخرى حيث أكل منها صلى الله عليه وسلم هو ومن معه وملات سفرتهم منها وبقي اكثر لحمها عند أم معبد وبقيت الشاة التي مس ضرعها الى زمن عمر رضى الله عنه ثم بعد اريحا لهم جاء زوجها أبو معبد واسمه اكثم بن أبي الجون الخزاعى رضي الله عنه فانه اسلم بعد ذلك قال السهيلى وله رواية عن النبي صلى الله عليه وسلم وتوفى في حياته قال أقبل يسوق غنما عجافا فلما رأى اللبن عجب وقال ماهذا يا أم معبد أنى لك هذا ولا حلوب بالبيت فقالت أنه مر بنا رجل مبارك من حاله كذا وكذا أي رأى الشاة ودعا لها وحكت له القصة فقال صفيه يا أم معبد فقالت رأيت رجلا ظاهر الوضاءة ملح الوجه حسن الخلق لم تعبه ثجلة ولم تزر به صعلة والمراد أنه وسيم قسيم أى كامل الحسن فى عينيه دعج وفي أشفاره وطف أى طول أحور أكحل أزج أقرن شديد سواد الشعر فى عنقه سطع أى طول وفي لحيته كثاثة اذا صمت فعليه الوقار واذا تكلم سما وعلاه البهاء كان منطقه خرزات نظمن طوال يتحدرن حلو المنطق لا نزر ولا هذر أجهر الناس اذا تكلم وأجملهم من بعيد وأحلاهم وأحسنهم من قريب لا تشنؤه من طول ولا تقتحمه عين من قصر غصن بين

من كل قبيلة اجتمعوا وقالوا بعثوا الي محمد حتي تعذروا فيه فقالوا انظروا أعلمكم بالسحر والكهانة والشعر فليات هذا الرجل الذى فرق جماعتنا وشتت أمرنا وعاب ديننا فليكلمه ولينظر ماذا يريد فقالوا لا نعلم أحدا غير عتبة بن ربيعة انتهى فقام عتبة حتى جلس الي رسول الله صلى الله عليه وسلم فقالوا لا نعلم أحدا غير عتبة بن ربيعة انتهي فقام عتبة حتى جلس الى رسول الله صلى الله عليه وسلم فقال يا ابن اخي انك منا حيث قد علمت من السلطة فى العشيرة والمكان في النسب أي من الوسط أي الخيار حسبا ونسبا وانك قد أتيت قومك بامر عظيم فرقت به جماعتهم وسفهت به احلامهم وعبت به آلهتهم ودينهم وكفرت به من مضى من آبائهم قال زاد بعضهم انه قال له ايضا انت خير أم عبد الله انت خير أم عبد المطلب اي فسكت ان كنت تزعم ان هؤلاء خير منك فقد عبدوا الآلهة التي عبت وان كنت تزعم انك خير منهم فقل نسمع لقولك لقد افضحتنا في العرب حتي طار فيهم ان فى قريش ساحرا وأن في قريش كاهنا ماتريد الا ان يقوم بعضنا لبعض بالسيوف حتي نتفانا انتهى فاسمع مني اعرض عليك امورا تنظر فيها لعلك تقبل منها بعضها فقال رسول الله صلى الله عليه وسلم قل يا أبا الوليد اسمع فقال يا ابن اخى ان كنت انما تريد بما جئت به من هذا الامر مالا جمعنا من اموالنا حتي تكون اكثرنا مالا وان كنت تريد شرفا سودناك علينا حتي لا نقطع أمرا دونك وان كنت تريد ملكا ملكناك علينا اى فيصير لك الامر والنهى فهو اخف مما قبله وان كان هذا الذى ياتيك رؤيا من الجن تراه لا تستطيع رده عن نفسك طلبنا لك الطب وبذلنا فيه اموالنا حتى نبرئك منه فانه ربما غلب التابع على الرجل حتى يداون حتى اذا فرغ عتبة ورسول الله صلى الله عليه وسلم يسمع منه قال لقد فرغت يا أبا الوليد قال نعم قال فاسمع مني قال مافعل قال بسم الله الرحمن الرحيم حم تنزيل من الرحمن الرحيم كتاب فصلت اياته قرآنا عربيا لقوم يعلمون بشيرا ونذيرا فاعرض اكثرهم فهم لا يسمعون ثم مضي رسول الله صلى الله عليه وسلم فيها فقرأها عليه وقد انصت عتبة لها والقى يديه خلف ظهره معتمدا عليهما يسمع منه ثم انتهى رسول الله صلى الله عليه وسلم الى قوله تعالى فان اعرضوا فقل انذرتكم صاعقة مثل صاعقة عاد وثمود فامسك عتبة على فيه صلى الله عليه وسلم وناشده الرحم ان يكف عن ذلك ثم انتهى الى السجدة فيها فسجد ثم قال قد سمعت يا ابا الوليد ماسمعت فانت وذاك فقام عتبة الى اصحابه فقال بعضهم لبعض يحلف لقد جاءكم أبو الوليد بغير الوجه الذي ذهب به فلما جلس اليهم قالوا له ماوراءك يا ابا الوليد قال وراءي اني سمعت قولا والله ماسمعت مثله قط والله ماهو بالشعر ولا بالسحر ولا بالكهانة يامعشر قريش اطيعونى فاجعلوها الى خلوا بين هذا الرجل وبين ماهو فيه فاعتزلوه فوالله ليكونن لقوله الذى سمعت منه نبا فان تصبه العرب فقد كفيتموه بغيركم وان يظهر على العرب فملكه ملككم وعزه عزكم وكنتم اسعد الناس به قالوا سحرك والله يا ابا الوليد بلسانه قال هذا رأيي فيه فاصنعوا ما بدا لكم قال وفي رواية ان عتبة لما قام من عند النبي صلى الله عليه وسلم أبعد عنهم ولم يعد عليهم فقال ابو جهل والله يامعشر قريش مانرى عتبة الا قد صبا الى محمد ﷺ واعجبه كلامه فانطلقوا بنا اليه فاتوه فقال ابو جهل والله ياعتبة ماجئناك الا انك قد صبوت الي محمد صلى الله عليه وسلم واعجبك امره فقص عليهم القصة فقال والله الذي نصبها بنية يعني الكعبة مافهمت شيا مما قال غير انه انذركم صاعقة مثل صاعقة عاد وثمود فامسكت بفيه

غصتين فهو انظر الثلاثة منظرا وأحسنهم قدرا الرفقاء يحفون به أي يستديرون حوله اذا قال استمعوا لقوله واذا أمر تبادروا لامره مجمودا ي مخدوم محشودا ي عنده قوم لاعاس ولا مفتدأ ي ليس كثير اللوم فقال أبو معبد هذا والله صاحب قريش لو رأيته لاتبعته وفي رواية ولقد هممت أن أصحبه ولا فعلن ان وجدت الى ذلك سبيلا ومازالت قريش تطلب النبي صلى الله عليه وسلم حتى بلغوا أم معبد فسألوها عنه صلى الله عليه وسلم ووصفوه لها فقالت ما ادري ما تقولون قد صاد في حالب الحائل فقالوا ذاك الذي نريده ثم اسلمت رضي الله عنها وهاجرت قال السيد السمهودي في الوفاء هاجرت هي وزوجها واسلما وفي خلاصة الوفاء فخرج ابو معبد في اثرهم ليسلم فقال انه ادركهم ببطن ريم فبايعه وانصرف وفي شرح السنة للبغوي هاجرت هي وزوجها واسلم اخوها حبيش واستشهد يوم الفتح وكان أهلها يؤرخون بيوم نزول الرجل المبارك روى ابن اسحق عن اسماء بنت أبي بكر رضي الله عنهما انها قالت لما خفي علينا امر رسول الله صلى الله عليه وسلم أتانا نفر من قريش فيهم ابوجهل بن هشام فخرجت اليهم فقال أين أبوك يا ابنة ابي بكر فقلت والله لا ادري أين أبي فرفع أبوجهل يده وكان فاحشا خبيثا فلطم خدي لطمة واحدة خرج منها قرطي ثم انصرفوا قالت ولما لم ندر أين توجه رسول الله صلى الله عليه وسلم اتى رجل

فانشدته الرحم ان يكشف وقد علمت ان محمدا صلى الله عليه وسلم اذا قال شيا لم يكذب فخفت ان ينزل عليكم العذاب فقالوا له ويلك يكلمك الرجل بالعربية لا ندري ما قال قال والله ما سمعت مثله والله ما هو بالشعر الى آخر ما تقدم فقالوا والله سحرك يا بالوليد قال هذا رأيي فيكم فاصنعوا ما بدا لكم انتهى وعن ابن عباس رضي الله تعالى عنهما ان قريشا أي اشرافهم وشيخهم منهم الاسود بن زمعة والوليد بن المغيرة وأمية بن خلف والعاص بن وائل وعتبة بن وائل وعتبة بن ربيعة وشيبة بن ربيعة وابوسفيان والنضر بن الحرث وأبوجهل * وفي الينبوع أتى الوليد بن ربيعة في اربعين رجلا من الملا أي من السادات منزل ابي طالب وسألوه ان يحضر لهم رسول الله ﷺ ويامره باشكالهم مايشكون منه اي ان يزيل شكواهم منه ويجيبهم الى أمر فيه الالفة والاصلاح فاحضره وقال يا بن أخي هؤلاء الملا من قومك فاشكهم وتالفهم فعاتبوا النبي صلى الله عليه وسلم على تسفيه احلامهم واحلام آبائهم وعيب آلهتهم الحديث أي قالوا له يا محمد انا بعثنا اليك لنكلمك فانا والله لا نعلم رجلا من العرب أدخل على قومه ما ادخلت على قومك لقد شتمت الآباء وعبت الدين وسببت الآلهة وسفهت الاحلام وفرقت الجماعة ولم يبق أمر قبيح لا اتيته فيما بيننا وبينك فان كنت انما جئت بهذا الحديث تطلب به مالا جمعنا لك من اموالنا حتى تكون اكثرنا مالا وان كنت انما تطلب الشرف فينا فنحن نسودك ونشرفك علينا وان كان هذا الذي يأتيك تابعا من الجن قد غلب عليك بذلنا أموالنا في طبك وفي رواية أنهم لما اجتمعوا ودعوه صلى الله عليه وسلم نجاءهم مسرعا طمعا في هدايتهم حتى جلس اليهم وعرضوا عليه الاموال والشرف والملك فقال صلى الله عليه وسلم ما جئت بما جئتكم به اطلب أموالكم ولا الشرف فيكم ولا الملك عليكم ولكن الله بعثني اليكم رسولا وانزل علي كتابا وأمرني ان اكون لكم بشيرا ونذيرا فبلغتكم رسالات ربي ونصحت لكم فان تقبلوا مني ما جئتكم به فهو حظكم في الدنيا والآخرة وان تردوه علي اصبر لامر الله تعالى حتى يحكم الله بيني وبينكم * وفي رواية اخرى عن ابن عباس رضي الله تعالى عنهما دعت قريش النبي صلى الله عليه وسلم الى ان يعطوه مالا فيكون به اغنى رجل بمكة ويزوجوه ما أراد من النساء ويكف عن شتم الهتهم ولا يذكرها بسوء فقد ذكر ان عتبة بن ربيعة قال له ان كان ان مابك الباه فاختر أي نساء قريش فزوجك عشرا وقالوا له ارجع الي ديننا واعبد الهتنا واترك ما انت عليه ونحن نتكفل لك بكل ما تحتاج اليه في دنياك واخرتك وقالوا له ان لم تفعل فانا نعرض عليك خصلة واحدة ولك فيها صلاح قال وما هي قال تعبد آلهتنا اللات والعزى سنة ونعبد الهك سنة فنشترك نحن وانت في الامر فان كان الذي تعبده خيرا مما نعبد كنت اخذت منه بحظك وان كان الذي نعبد خيرا مما تعبد كنا قد اخذنا منه بحظنا فقال لهم حتى انظر ما يأتي من ربي فجاءه الوحي بقوله تعالى قل يا ايها الكافرون لا اعبد ما تعبدون ولا انتم عابدون ما اعبد ولا انا عابد ما عبدتم السورة * وعن جعفر الصادق ان المشركين قالوا له اعبد معنا الهتنا يوما نعبد معك الهك عشرة واعبد معنا الهتنا شهرا نعبد معك الهك سنة فنزلت اي لا اعبد ما تعبدون يوما ولا انتم عابدون ما اعبد عشرة ولا انا عابد ما عبدتم شهرا ولا انتم عابدون ما اعبد سنة روي ذلك التقدير جعفر ردا على بعض لزنادقة حيث قالوا له طعنا في القرآن

بعد ثلاث ليال وفي رواية خمس ليال يغني باسفل مكة يسمعون صوته ولا يرونه قيل انه من الجن وقيل سمعوا هاتفا لو على ابي قبيس وهو ينشد هذه الابيات جزى الله رب الناس خير جزائه * رفيقين حلا خيمتي أم معبد هما نزلا بالبر ثم ترحلا *
فافلح من امسى رفيق محمد فيا لقصي ما زوى الله عنكم * به من فعال لا تجارى وسودد
ومقعدها للمؤمنين بمرصد ليهن بني كعب مكان فتاتهم * سلوا اختكم عن شاتها وانائها * فانكم ان تسألوا الشاة تشهد دعاها بشاة حائل فتحلبت

له بصريح ضرة الشاة مزبد * فغادرها رهنا لديها لخالب يرددها في مصدر ثم مورد قالت أسماء رضي الله عنها فلما سمعنا قوله عرفنا حيث توجه صلي الله عليه وسلم ورحم الله الابوصيري حيث يقول وتغنت بمدحه الجن حتى اطرب الانس منه ذاك الغناء ولما بلغت ايات الهاتف اهل المدينة من الانصار رضى الله عنهم قال حسان رضي الله عنه بعد اسلامه مجيبا للايات

لقد خاب قوم زال عنهم نبيهم * وقدس من يسرى اليه و يعتدى ترحل عن قوم فضلت عقولهم (٣٤١) وحل على قوم بنور مجدد هداهم به بعد الضلالة ربهم

وأرشدهم من يتبع الحق يرشد

وهل يستوى ضلال قوم تسفهوا

عمى وهداة يهتدون بمهتد

وقد نزلت منه على أهل يثرب

ركاب هدي حلت عليهم باسعد

نبي يرى مالا يرى الناس حوله

و يتلو كتاب الله في كل مشهد

وان قال في يوم مقالة غائب

فتصديقها في اليوم أو في ضحى غد

ايهن أبا بكر سعادة جده

بصحبته من يسعد الله يسعد

ثم بعد رواحهم من عند أم معبد تعرض لهما سراقة بن مالك بن جعشم المدلجي رضي الله عنه فانه أسلم بالجعرانة عند منصرفه صلى الله عليه وسلم من غزوة حنين والطائف والمدلجي نسبة الى مدلج ابن مرة ابن مناة ابن كنانة فهو حجازى * وسبب تعرضه لهما مارواه البخارى عنه قال جاءنا رسل كفار قريش يجعلون في رسول الله صلى الله عليه وسلم وابي بكر رضى الله عنه دية اي في كل واحد منهما لمن قتله او اسره فبينما أنا جالس في مجالس قومي بني مدلج اذا قبل رجل منهم حتى قام علينا ونحن جلوس فقال ياسراقة انى قد رأيت انفا أسودة بالسواحل أراها محمد واصحابه قال سراقة فعرفت انهم هم فقلت له انهم ليسوا هم ولكنك رأيت فلانا وفلانا انطلقوا باعيننا ثم لبث ساعة ثم قمت فدخلت فامرت

لو قال امرؤ القيس * قفا نبك من ذكرى حبيب ومنزل * وكرر ذلك اربع مرات في نسق اما كان عيبا فكيف وقع في القرآن قل يا ايها الكافرون السورة وهي مثل ذلك وقوله لكم دينكم ولى دين نسخ بآية القتال وبقوله تعالى أفغير الله تامرونى اعبد الله الجاهلون بل الله فاعبد وكن من المشاكرين * ولما قال لهم رسول الله صلي الله عليه وسلم ان انزل لما كرهتموه القرآن قالوا انت بقرآن غير هذا فانزل الله تعالى ولو تقول علينا الآيات وقد يقال المناسب للرد عليهم قوله تعالى قل مايكون لى ان أبدله من تلقاء نفسي الآية ثم رأيت في الكشاف مايوافق ذلك وهو لما غاظهم مافى القرآن من ذم عبادة الاصنام والوعيد الشديد قالوا انت بقرآن آخر ليس فيه مايغيظنا من ذلك نتبعك أو بدله بان تجعل مكان آية عذاب آية رحمة وتسقط ذكر الآلهة وذم عبادتها نزل قوله تعالي قل مايكون لى ان ابدله الآية قال وجلس أى صلي الله عليه وسلم مجلسا فيه ناس من وجوه قريش منهم أبو جهل بن هشام وعتبة بن ربيعة أى وشيبة بن ربيعة وأمية بن خلف والوليد بن المغيرة فقال لهم أليس حسنا ماجئت به فيقولون بلى والله وفى لفظ هل ترون بما أقول باسا فيقولون لا فجاء عبد الله بن أم مكتوم وهو ابن خال خديجة أم المؤمنين وهو ممن أسلم بمكة قديما والنبي صلى الله عليه وسلم مشتغل باولئك القوم وقد رأي منهم مؤانسة وطمع في اسلامهم فصار يقول يارسول الله علمني مما علمك الله واكثر عليه فشق عليه ﷺ ذلك فاعرض عن ابن أم مكتوم ولم يكلمه انتهي أى وفي رواية اشار صلى الله عليه وسلم الي قائد ابن أم مكتوم بان يكفه عنه حتى يفرغ من كلامه فكفه القائد فدفعه ابن أم مكتوم فعبس صلى الله عليه وسلم واعرض عنه مقبلا على من كان يكلمه فعاتبه الله تعالى في ذلك بقوله عبس وتولى أن جاءه الاعمي ومايدريك السورة أى والمجيء مع العمى ينشا عن مزيد الرغبة وتجشم الكلفة والمشقة في المجيء ومن كان هذا شانه فحققه الاقبال عليه لا الاعراض عنه فكان بعد ذلك اذا جاءه يقول مرحبا بمن عاتبني فيه ربي ويبسط له رداءه قال وبهذا يسقط ماللقاضى ابي بكر بن العربى هنا انتهي اقول لعل الذى له هو وماذكره تلميذه السهيلي وهو ان ابن أم مكتوم لم يكن اسلم حينئذ والا لم يسمه بالاسم المشتق من العمى دون الاسم المشتق من الايمان لو كان دخل في الايمان قبل ذلك وانما دخل فيه بعد نزول الآية و يدل على ذلك قوله للنبي ﷺ اسندتني يامحمد ولم يقل اسندتني يارسول الله ولعل في قوله تعالي لعله يزكى يعطى الترجي والانتظار ولو كان ايمانه قد تقدم قبل هذا لخرج عن حد الترجي والانتظار للتزكى هذا كلامه * وعن الشعبي قال دخل رجل على عائشة رضى الله تعالى عنها وعندها ابن أم مكتوم وهى تقطع له الاترج وتجعله في العسل وتطعمه فقيل لها في ذلك فقالت مازال هذا له من ال محمد منذ عاتب الله عز وجل فيه نبيه صلى الله عليه وسلم والله اعلم * وفى فتاوى الجلال السيوطى من جملة اسئلة رفعت اليه فاجاب عنها بانها باطلة ان اباجهل قال يامحمد ان اخرجت لنا طاوسا من صخرة في دارى امنت بك فدعا ربه عز وجل فصارت الصخرة تئن كانين المرأة الحبلى ثم انشقت عن طاوس صدره من ذهب ورأسه من زبرجد وجناحاه من ياقوتة ورجلاه من جوهر فلما رأى ذلك ابوجهل اعرض ولم يؤمن * ومما سالوه صلي الله عليه وسلم من الآيات غير المعينات على مارواه

جاريتي ان تخرج بفرسي من وراء أكمة فتحبسها علي وأخذت رمحي فخرجت به من ظهر البيت * قال أبو بكر رضي الله عنه تبعنا سراقة ونحن في جلد من الارض فقلت يارسول الله هذا الطلب قد لحقنا فقال لا تحزن ان الله معنا وكان النبي صلى الله عليه وسلم لا يلتفت وأبو بكر رضي الله عنه يكثر الالتفات قال فلما دنا منا وكان بيننا وبينه رمحان أو ثلاثة قمت هذا الطلب قد لحقنا وبكيت قال صلى الله عليه وسلم مايبكيك قلت أما والله (٣٤٢) ما على نفسي أبكي ولكن عليك فقال صلى الله عليه وسلم اللهم اكفناه بما شئت وفي

رواية اللهم اصرعه فساخت قوائم فرسه حتى بلغت الركبتين وفي رواية الى بطنها فطلب الامان وفي رواية انه سقط عن فرسه واستقسم بالازلام فخرج مايكره ثم ركبها ثانيا وقرب حتى سمع قراءة النبي صلى الله عليه وسلم فساخت يدا فرسه الى الركبتين فسقط عنها ثم خلصها واستقسم بالازلام فخرج الذي يكره فناداهم بالامان قال وكنت ارجو ان ارده فاخذ المائة الناقة وروى في بعض التفاسير انه عاهد الله سبع مرات ثم ينكث العهد وكلما ينكث العهد تغوص قوائم فرسه في الارض وجاء في رواية ان سراقة لما دنا من النبي صلى الله عليه وسلم صاح وقال يامحمد من يمنعك مني اليوم فقال النبي صلى الله عليه وسلم يمنعني الجبار الواحد القهار ونزل جبريل عليه السلام وقال يامحمد ان الله عز وجل يقول جعلت الارض مطيعة لك فامرها بما شئت فقال رسول الله صلى الله عليه وسلم يا أرض خذيه فاخذت الارض ارجل جواده الى الركب فساق سراقة فرسه فلم يتحرك فقال يامحمد الامان لو انجبتني لا كونن لك لا عليك فقال يا أرض اطلقيه فاطلقت جواده فلما أيس ورأى تلك المعجزة قال انا سراقة انظروني أكلمكم فوالله لا يلقاكم مني شيء تكرهونه وانا اعلم ان قد دعوتما على فادعوا لي وفي رواية قد علمت يامحمد ان هذا من دعائك فادع الله أن ينجيني مما انا فيه ولكما ان أرد الناس عنكما ولا أضركما وفي رواية لابن

الشيخان او معينة كما في رواية عن ابن عباس رضي الله تعالى عنهما وسياتي ويعلم منه انهم سالوه صلى الله عليه وسلم اولا آية غير معينة ثم عينوها للاخلفة فقد ذكر ابن عباس ان قريشا سالت النبي صلى الله عليه وسلم ان يريهم آية اي وفي رواية عن ابن عباس اجتمع المشركون اي بمنى منهم الوليد ابن المغيرة وأبو جهل بن هشام والعاص بن وائل العاص بن هشام والاسود بن عبد يغوث والاسود بن المطلب وزمعة بن الاسود والنضر بن الحرث على رسول الله صلى الله عليه وسلم فقالوا ان كنت عباد فاشق لنا القمر قرتين نصفا على ابي قبيس ونصفا على قعيقعان وقيل يكون نصفه بالمشرق ونصفه الآخر بالمغرب وكانت ليلة اربعة عشر اى ليلة البدر فقال لهم رسول الله صلى الله عليه وسلم ان فعلت تؤمنوا قالوا نعم فسال رسول الله صلى الله عليه وسلم ربه ان يعطيه ماسالوا فشق القمر نصفا على ابي قبيس ونصفا على قيقعان وفي لفظ فانشق القمر فرقتين فرقة فوق الجبل وفرقة دونه ولعل الفرقة التي كانت فوق الجبل كانت جهة المشرق والتي كانت دون الجبل كانت جهة المغرب فقال رسول الله صلى الله عليه وسلم اشهدوا اشهدوا ولا منافاة بين الروايتين ولا بينهما وبين ماجاء في رواية فانشق القمر نصفين نصفا على الصفا ونصفا على المروة قدر ما بين العصر الى الليل ينظر اليه ثم غاب أي ثم ان كان الانشقاق قبل الفجر فواضح والا فمعجزة أخرى لان القمر ليلة أربعة عشر يستمر جميع الليل وسياتي عن زين المعمر انه عاد بعد غروبه فقال رسول الله صلى الله عليه وسلم اشهدوا والفرقتان هما المرادتان المرتين في بعض الروايات التي اخذ بظاهرها بعضهم كالزين العراقي فقال انه انشق مرتين لان المرة قد تستعمل في الاعيان وان كان اصل وضعها الافعال فقد قال ابن القيم كون القمر انشق القمر مرتين مرة بعد مرة في زمانين من له خبرة باحوال الرسول ﷺ وسيرته يعلم انه غلط وانه لم يقع الا انشقاق الامرة واحدة وعند ذلك قال كفار قريش سحركم ابن ابي كبشة اى وهو ابو كبشة احد اجداده صلى الله عليه وسلم من قبل أمه لان وهب بن عبد مناف بن زهرة جد ابي امنه يكنى ابا كبشة اوهو من قبل مرضعته حليمة لان والدها او جدها كان يكنى بذلك او كان لها بنت تسمى كبشة فكان زوجها الذي هو أبوه من الرضاعة يكنى بتلك البنت كما تقدم في الرضاع وقد روى عنه صلى الله عليه وسلم فقال حدثني حاضنى ابو كبشة انهم لما ارادوا دفن سلول وكان سيدا معظما حفروا له فوقعوا على باب مغلوق ففتحوه فاذا سرير وعليه رجل وعليه حلل عدة وعند رأسه كتاب انا أبو شهر ذو النون ماوى المساكين ومستعاد الغارمين أخذني الموت غصبا وقد اعيي الجبابرة قيل قال صلى الله عليه وسلم كان ذو النون هذا هو سيف بن ذي يزن الحميري وقيل أبو كبشة جده صلى الله عليه وسلم لان ابا ام جده عبد المطلب كان يدعى أبا كبشة وكان يعبد النجم الذي يقال له الشعري وترك عبادة الاصنام مخالفة لقريش فهم يشيرون بذلك الى ان له في مخالفته سلفا وقيل الذي عبد الشعرى وترك عبادة الاصنام رجل من خزاعة فشبهوه صلى الله عليه وسلم به في مخالفته لهم في عبادة الاصنام اي ومما قد يؤيد هذا الاخير ما في الاتقان حيث مثل بهذه الآية للنوع المسمي بالتنكيت وهو ان يخص المتكلم شيا من الاشياء بالذكر لاجل نكتة كقوله تعالى وانه هو رب الشعرى خص الشعرى بالذكر دون غيرها من النجوم وهو سبحانه وتعالى رب كل شيء

عباس وأنا لكم نافع غير ضار ولا أدري لعل الحي يعني قومه فزعوا لركوبي وأنا راجع ورادهم عنكم قال فوقفالي ودعاله صلى الله عليه وسلم ان الله ينجيه مما هو فيه قال فركبت فرسي حتى جئتهما ووقعا في نفسي حين لقيت ما لقيت ان سيظهر أمر رسول الله صلى الله عليه وسلم قال فاخبرتهما خبر ما يريد الناس بهما من الحرص على الظفر بهما وبذل المال لمن يحصلهما وفي رواية ابن عباس رضى الله عنهما وعاهدهم ان لا يقاتلهم ولا يخبر عنهم وان يكتم عنهم ثلاث ليال قال وعرضت عليهما الزاد والمتاع فلم يرزآني أي لم ينقصاني مما معي شيا وفي رواية قال هذه كنانتي فخذ منها سهما فانك تمر على ابلي وغنمي بمكان كذا وكذا فخذ منها حاجتك فقال لا حاجة لنا في ابلك ودعاله وفي رواية عرضت عليهما الزاد والمتاع فقال رسول الله صلى الله عليه وسلم يا سراقة اذا لم ترغب في دين الاسلام فاني لا ارغب في ابلك ومواشيك وفي رواية ولم يسالاني شيا الا ان قالا أخف عنا قال فسالته ان يكتب لي كتاب أمن فامر عامر ابن فهيرة فكتب في رقعة من اديم وفي رواية قال سراقة اني لا علم ان سيظهر أمرك في العالم وتملك رقاب الناس فعاهدني اني اذا اتيتك يوم ملكك تكرمني فامر عامر بن فهير فكتب له وفي رواية لانس رضى الله عنه فقال يا نبي الله مرني بما شئت قال تقف مكانك لا تتركن احدا يلحق بنا فكان اول النهار جاهدا على نبي الله وآخر النهار مسلحة له أي حارسا له بسلاحه وفي رواية أنه قال للقوم لما رجع اليهم قد عرفتم نظري بالطريق وبالاثر قد استبرأت لكم فلم أر شيئا فرجعوا * وجاء في الحديث من تمام القصة أن النبي صلى الله عليه وسلم قال لسراقة كيف بك اذا لبست سواري كسرى وفي رواية اذا تسورت بسواري كسرى قال كسري بن هرمز قال نعم نعم فعجب من ذلك فلما أتي بهما في خلافة عمر رضي الله عنه وبتاجه ومنطقته وكان عمر رضي الله عنه قد سمع بوعد النبي صلى الله عليه وسلم لسراقة من أبي بكر

شيء لان العرب كان ظهر فيهم رجل يعرف بابن أبي كبشة عبد الشعرى ودعا حلقا لي عبادتها فانزل الله تعالى وأنه هو رب الشعري التي ادعيت فيها الربوبية هذا كلامه وكبشة ليس مؤنث كبش لان مؤنث الكبش ليس من لفظه فقال رجل منهم أن محمدا ان كان سحر القمر أي بالنسبة اليكم فانه لا يبلغ من سحره ان يسحر الارض كلها أي جميع أهل الارض وفي رواية لئن كان سحرنا ما يستطيع أن يسحر الناس كلهم فاسالوا من ياتيكم من بلد آخر هل رأوا هذا فسالوهم فاخبروهم انهم راوا مثل ذلك وفي رواية أن أباجهل قال هذا سحر فاسالوا أهل الآفاق وفي لفظ انظروا ما ياتيكم به السفار حتى تنظروا هل رأوا ذلك أم لا فاخبروا أهل الآفاق وفي لفظ فجاء السفار وقد قدموا من كل وجه فاخبروهم انهم رأوه منشقا فعند ذلك قالوا هذا سحر مستمر أي مطرد فهو اشارة الى ذلك والى ما قبله من الآيات وفي لفظ قالوا هذا سحر أسحر للسحرة فانزل الله تعالى اقتربت الساعة وانشق القمر وان يروا آية يعرضوا ويقولوا سحر مستمر أي مطرد كما تقدم أو محكم او قوي شديد او مار ذاهب لا يبقى وهذا الكلام كما لا يخفي يدل على أنه لم يختص برؤية القمر منشقا اهل مكة بل جميع أهل الآفاق وبه يرد قول بعض الملاحدة لو وقع انشقاق القمر لاشترك اهل الارض كلهم في معرفته ولم يختص بها أهل مكة ولا يحسن الجواب عنه بانه طلبه جماعة خاصة فاختصت رؤيته بمن اقترح وقوعه ولا بانه قد يكون القمر حينئذ في بعض المنازل التي تظهر لبعض أهل الآفاق دون بعض ولا يقول بعضهم ان انشقاق القمر آية ليلية جرى مع طائفة في جنح ليلة ومعظم الناس نيام وفي فتح الباري حنين الجذع وانشقاق القمر نقل كل منهما ناقل لا مستفيضا يفيد القطع عند من يطلع على طرق الحديث * اقول والي انشقاق القمر أشار صاحب الهمزية بقوله

شق عن صدره وشق له البد * رومن شرط كل شرط جزاء

أي شق عن صدره صلى الله عليه وسلم وفي نسخة قلبه وكل منهما صحيح لانه شق صدره اولا ثم شق قلبه ثانيا وشق لاجله القمر ليلة أربعة عشر وانما شق له صلى الله عليه وسلم لان من شرط كل شرط جزاء لانه لما شق صدره ﷺ جوزي على ذلك باعظم مثابة له في الصورة وهو شق القمر الذي هو من اظهر المعجزات بل اعظمها بعد القران وقد اشار الى ذلك ايضا الامام السبكي في تائيته بقوله

و بدر الدياجي انشق نصفين عندما * أرادت قريش منك اظهار آية

أي فانهم ائتمروا فيما بينهم فاتفقوا على ان يقترحوا على رسوله الله صلى الله عليه وسلم ان يريهم انشقاق القمر الذي هو بعيد عن الاطماع في غاية الامتناع أي فقد سالوه اولا آية غير معينة ثم عينوها * وفي الاصابة عن بعضهم قال وانا ابن تسع عشرة سنة سافرت مع ابي وعمي من خراسان الي الهند في تجارة فلما بلغنا اوائل بلاد الهند وصلنا الى ضيعة من الضياع فعرج اهل القافلة نحوها فسالناهم عن ذلك فقالوا هذه ضيعة الشيخ زين الدين المعمر فرايناه شجرة خارج الضيعة تظل خلقا كثيرا وتحتها جمع عظيم من اهل تلك الضيعة فلما رأونا رحبوا بنا فرأينا زنبيلا معلقا في بعض اغصان تلك الشجرة فسالناهم فقالوا في هذا الزنبيل الشيخ زين الدين رأي رسول الله ﷺ ودعا له بطول العمر ست مرات فبلغ ستمائة سنة كل دعوة بمائة سنة فسالناهم ان ينزلوا الشيخ لنسمع كلامه وحديثه

رضى الله عنه فدعا بسراقة فالبسه السوارين تحقيقا لهذه المعجزة واظهارا لها وقال ارفع يديك وقال الله اكبر الحمد لله الذى سلبهما كسرى ابن هرمز وألبسهما سراقة بن مالك اعرابيا من بني مدلج ورفع عمر رضى الله عنه صوته ثم قسم ذلك بين المسلمين * ومما جيء به لعمر رضي الله عنه مما غنمه المسلمون من كسرى بساطه وكان ستين ذراعا في ستين ذراعا منظوما باللؤلؤ والجواهر الملونة على ألوان زهر الربيع كان يبسط له فى ايوانه ويشرب عليه اذا عدمت الزهور فقطع عمر رضي الله عنه البساط وقسمه على المسلمين فاصاب عليا رضي الله عنه قطعة باعها بخمسين ألف دينار * وفي القصة أيضا انه أخذ الكتاب الذى كتب له وجعله في كنانته قال سراقة فلم أذكر شيئا مما كان حتي اذا فرغ رسول الله صلى الله عليه وسلم من حنين خرجت للقائه ومعي الكتاب فلقيته بالجعرانة حتي دنوت منه فرفعت يدى بالكتاب فقلت يارسول الله هذا كتابك قال يوم وفاء وبر ادنه فدنوت منه واسلمت وفى رواية عن سراقة رضى الله عنه بلغني انه يريد أنه سيبعث خالد بن الوليد رضي الله عنه الى قومى فاتيته فقلت أحب ان توادع قومى فان أسلم قومك اسلموا والا أمنت منهم فاخذ صلي الله عليه وسلم بيد خالد فقال اذهب معه فافعل مايريد فصالحهم خالد على ان لا يعينوا على رسول الله صلى الله عليه وسلم وان اسلمت قريش اسلموا معهم فانزل الله تعالى الا الذين يصلون الي قوم بينكم وبينهم ميثاق الآية فكان من وصل اليهم كان معهم على عهدهم * قال ابن اسحق وليخرق

ولما بلغ ابا جهل ما لقي سراقة لامه فى تركهم وفي رواية ان سراقة لما رجع الى مكة اجتمع عليه الناس فانكر انه رأى محمدا صلي الله عليه وسلم فلازال به ابو جهل حتي اعترف فاخبرهم بالقصة فلامه ابو جهل فى تركهم فانشد سراقة

اباحكم واللات لو كنت شاهدا * لامر جوادى اذ تسيخ قوائمه
علمت ولم تشكك بان محمدا

(٣٤٤)

فتقدم شيخ منهم فانزل الزنبيل فاذا هو مملوء بالقطن والشيخ في وسط القطن وهو كالفرخ فوضع فمه على أذنه وقال ياجداه هؤلاء قوم قد قدموا من خراسان وقد سألوا ان تحدثهم كيف رأيت رسول الله صلى الله عليه وسلم وماذا قال لك فعند ذلك تنفس الشيخ وتكلم بصوت كصوت النحل بالفارسية ونحن نسمع فقال سافرت مع ابي وانا شاب من هذه البلاد الى الحجاز في تجارة فلما بلغنا بعض أودية مكة وكان المطر قد ملا الاودية فرأيت غلاما حسن الشمائل يرعي ابلا في تلك الاودية وقد حالت السيل بينه وبين ابله وهو يخشي من خوض الماء لقوة السيل فعلمت حاله فاتيت اليه وحملته وخضت به السيل الى عند ابله من غير معرفة سابقة فلما وضعته عند ابله نظر الى ودعا لي ثم عدنا الي بلادنا وتطاولت المدة ففي ليلة ونحن جلوس في ضيعتنا هذه فى ليلة قمرة ليلة البدر والبدر في كبد السماء اذ نظرنا اليه قد انشق نصفين فغرب نصف في المشرق ونصف في المغرب وأظلم الليل ساعة ثم طلع النصف من المشرق والثانى من المغرب الى أن التقيا فى وسط السماء كما كان أول مرة فتعجبنا من ذلك غاية العجب ولم نعرف لذلك سببا فسألنا الركبان عن سببه فاخبرونا ان رجلا هاشميا ظهر بمكة وادعى انه رسول الله الى كافة العالم وان أهل مكة سالوه معجزة واقترحوا عليه ان يامرلهم القمر فينشق فى السماء ويغرب نصفه فى المشرق ونصفه فى المغرب ثم يعود الي ماكان عليه ففعل لهم ذلك فاشتقت الى رؤياه فذهبت الي مكة وسالت عنه فدلوني على موضعه وأتيت الي منزله واستاذنت فاذن لى فى الدخول فدخلت عليه فلما سلمت عليه نظر الى وتبسم وقال ادن منى وبين يديه طبق فيه رطب فتقدمت وجلست وأكلت من الرطب وصار يناولنى الي ان ناولنى ست رطبات ثم نظر الى وتبسم وقال لي ألم تعرفني قلت لا فقال ألم تحملنى فى عام كذا في السيل ثم قال امدد يدك فصافحني وقال قل اشهد ان لا اله الا الله واشهد أن محمدا رسول الله فقلت ذلك فسرأى وقال عند خروجي من عنده بارك الله في عمرك قال ذلك ست مرات فبارك الله لى في عمرى بكل دعوة مائة سنة فعمري اليوم ستمائة سنة أى فى المائة السادسة مشرف على تمامها تامل * وسئل الحافظ السيوطى عن مثل هذا الحديث وهو الحديث الذى رواه معمر الذى يزعم انه صحابى وانه يوم الخندق صار ينقل التراب بغلقين وبقية الصحابة بغلق واحد فضرب النبي صلي الله عليه وسلم بكفه الشريف بين كتفيه اربع ضربات وقال له عمرك الله يامعمر فعاش بعد ذلك أربعمائة سنة ببركة الضربات التي ضربها بين كتفيه كل ضربة مائة سنة وقال له بعد أن صافحه من صافحك الى ست أو سبع لم تمسه النار هل هو صحيح أم هو كذب وافتراء لا تجوز روايته فاجاب بانه باطل وان معمرا هذا كذاب دجال لانه ثبت في الصحيح انه ﷺ قال قبل موته بشهر أرأيتكم ليلتكم هذه فان على رأس مائة سنة لا يبقي ممن هو اليوم على ظهر الارض احد وقد قال أهل الحديث وغيرهم ان من ادعي الصحبة بعد مائة سنة من وفاته صلى الله عليه وسلم فهو كذاب ومعلوم ان آخر الصحابة مطلقا موتا أبو الطفيل مات سنة عشر ومائة من الهجرة ثبت ذلك في صحيح مسلم واتفق عليه العلماء فمن ادعى الصحبة بعد أبى الطفيل فهو كذاب * ومما سالوه صلى الله عليه وسلم من الآيات المعينات ماحدث به بعضهم قال ان قريشا قالت له صلى الله عليه وسلم سل ربك يسير عنا هذه الجبال التى قد ضيقت علينا و يبسط لنا بلادنا

وليخرق فيها انهارا كانها انهار الشام والعراق وليبعث لنا من مضى من ابائنا وليكن فيمن بعث لنا قصى ابن كلاب فانه كان شيخ صدق فنسأله عما تقول احق هو ام باطل قال زاد في رواية فان صدقوك وصنعت ما سألناك صدقناك وعرفنا منزلتك من الله تعالى وانه بعثك الينا رسولا كما تقول فقال لهم رسول الله صلى الله عليه وسلم ما بهذا بعثت اليكم انما جئتكم من الله بما بعثني به اه ثم قالوا له واسأل ربك يبعث معك ملكا يصدقك فيما تقول ويراجعنا عنك اي وفي لفظ قالوا له لم لا ينزل علينا الملائكة فتخبرنا بان الله أرسلك او نرى ربنا فيخبرنا بانه ارسلك فنؤمن حينئذ بك وقال آخر يا محمد لن نؤمن لك حتى تاتينا بالله والملائكة قبيلا واسأله ان يجعل لك جنانا وقصورا وكنوزا من ذهب وفضة يغنيك بها عما نراك تبتغي فانك تقوم بالاسواق وتلتمس المعاش كما نلتمسه أي فلا بد ان تتميز عنا حتى نعرف فضلك ومنزلتك من ربك ان كنت رسولا اي وفي لفظ قالوا ان محمدا يا كل الطعام كما نحن نا كل ويمشي في الاسواق ويلتمس المعاش كما نلتمس نحن فلا يجوز ان يمتاز عنا بالنبوة فقال لهم رسول الله صلى الله عليه وسلم ما انا بالذي يسال ربه هذا () وانزل الله تعالى وقالوا مال هذا الرسول يا كل الطعام ويمشي في الاسواق ولما قالوا الله أعظم ان يكون رسوله بشرا منا انزل الله تعالى اكان للناس عجبا ان اوحينا الى رجل منهم ان انذر الناس ثم قالوا او اسقط السماء علينا كسفا اي قطعا كما زعمت ان ربك ان شاء فعل وقد بلغنا انك انما يعلمك رجل باليمامة يقال له الرحمن وانا والله ان نؤمن بالرحمن ابدا أي وقد عنوا بالرحمن مسيلمة وقيل عنوا كاهنا كان لليهود باليمامة وقد رد الله تعالى عليهم بان الرحمن المعلم له هو الله تعالى بقوله قل هو اي الرحمن ربي لا اله الا هو عليه توكلت واليه متاب اي توبتي ورجوعي () وعند ذلك قام صلى الله عليه وسلم حزينا اسفا على ما فاته من هداية قومه التي طمع فيها وقال له عبد الله بن عمته عاتكة بنت عبد المطلب قبل ان يسلم رضي الله تعالى عنه يا محمد قد عرض عليك قومك ما عرضوا فلم تقبل ثم سالوك امورا ليعرفوا بها منزلتك من الله كما تقول ويصدقوك ويتبعوك فلم تفعل ثم سالوك ان تعجل بعض ما تخوفهم به من العذاب فلم تفعل والله لن نؤمن بك ابدا حتى تتخذ الى السماء سلما ثم ترقى فيه وانا انظر اليك حتى تاتيها ثم تاتي معك بصك اليك اي كتاب معه اربعة من الملائكة يشهدون انك كما تقول وايم الله انك لو فعلت ذلك ما ظننت اني اصدقك فانزل الله تعالى عليه الآيات هذه المقالات في سورة الاسراء وفيها الاشارة الى ان الله تعالى خيره بين ان يعطيه جميع ما سالوا وبين ان كفروا بعد ذلك استاصلهم بالعذاب كالامم السابقة وبين ان يفتح لهم باب الرحمة والتوبة لعلهم يتوبون واليه يرجعون فاختار الثاني لانه صلى الله عليه وسلم يعلم من كثير منهم العناد وانهم لا يؤمنون وان حصل ما سالوه فيستاصلوا بالعذاب لان الله تعالى يقول واتقوا فتنة لا تصيبن الذين ظلموا منكم خاصة وعن محمد بن كعب ما حاصله ان الملا من قريش اقسموا للنبي صلى الله عليه وسلم بالله عز وجل انهم يؤمنون به اذا صار الصفا ذهبا فقام يدعو الله تعالى ان يعطيهم ما سالوه فاتاه جبريل فقال له ان شئت كان ذلك ولكني لم آت قوما بآية فاقترحوها فلم يؤمنوا بها الا امرت بتعذيبهم وفيه انه حينئذ يشكل رواية سؤالهم انشقاق القمر وفي رواية اتاه جبريل فقال يا محمد ان ربك يقرئك السلام ويقول ان

رسول ببرهان فمن ذا يقاومه عليك بكف مقدم عنه فانني ارى امره يوما ستبدو معالمه والى قصة سراقة اطماع فساخ به جواده فاثنى للصلح مطلبا وقال صاحب الهمزية فاقتفى أثره سراقة فاستهوته في الارض صافن جرداء ثم ناداه بعد ما سيمت الخسف وقد ينجد الغريق النداء ﴿واجتاز صلى الله عليه وسلم﴾ في طريقه ذلك بعبد يرعى غنما فاستسقاه ابو بكر رضي الله عنه اللبن فقال ما عندي شاة تحلب غير ان ههنا عناقا حملت عام اول وما بقي لها لبن فقال ادع بها فدعا بها فاعتقلها صلى الله عليه وسلم ومسح ضرعها ودعا حتى انزلت وجاء ابو بكر رضي الله عنه بمحجن وهو الترس فحلب صلى الله عليه وسلم فسقى ابا بكر رضي الله عنه ثم حلب فسقى الراعي ثم حلب فشرب فقال الراعي بالله من انت فوالله ما رأيت مثلك قال او تراك تكتم علي حتى اخبرك قال نعم قال فاني محمد رسول الله قال انت الذي تزعم قريش انه صابىء قال انهم ليقولون ذلك قال اشهد انك نبي وان ما جئت به حق وانه لا يفعل ما فعلت الا نبي وانا متبعك قال انك لن تستطيع ذلك يومك فاذا بلغك اني قد ظهرت فاتنا ومما وقع لهم في الطريق انه صلى الله عليه وسلم لقي الزبير في ركب من المسلمين كانوا تجارا قافلين فكسا

﴿٤٤ - حل - اول﴾ الزبير رضي الله عنه رسول الله صلى الله عليه وسلم ثيابا بيضا وكذا لقي طلحة بن عبيد الله رضي الله عنه النبي صلى الله عليه وسلم وأبا بكر رضي الله عنه فكساهما ﴿وأخرج البيهقي﴾ عن بريدة بن الحصيب رضي الله عنه قال لما جعلت قريش مائة من الابل لمن يرد النبي صلى الله عليه وسلم حملني الطمع فركبت في سبعين من بني سهم فلقته صلى الله عليه وسلم فقال من انت قلت بريدة فاليفت رسول الله صلى الله عليه وسلم الى أبي بكر رضي الله عنه وقال برد أمرنا وصلح ثم قال ممن انت

قلت من اسلم قال سلمنا ثم قال ممن قلت من بني سهم قال خرج سهمك يا أبا بكر فقال بريدة للنبي صلى الله عليه وسلم من انت قال انا محمد بن عبد الله رسول الله فقال بريدة اشهد ان لا اله الا الله وان محمدا عبده ورسوله فاسلم بريدة واسلم من كان معه جميعا قال بريدة الحمد لله الذي اسلم بنو سهم طائعين غير مكرهين فلما اصبح قال بريدة يا رسول الله لا تدخل المدينة الا ومعك لواء فحل عمامته ثم شدها في رمح ثم مشي بين يديه حتى دخلوا المدينة (٣٤٦) ولما سمع المسلمون في المدينة بخروج رسول الله صلى الله عليه وسلم من مكة كانوا يغدون كل غداة الى الحرة ينتظرونه صلى الله عليه وسلم حتى يردهم حر الظهيرة وكان خروجهم ثلاثة ايام وهي المدة الزائد على المسافة المعتادة بين مكة والمدينة التي كان بها بالغار فانقلبوا يوما بعد ان طال انتظارهم وأحرقتهم الشمس واذا رجل من اليهود صعد على اطم اى محل مرتفع من اطامهم اى من محالهم المرتفعة لامر ينظر اليه فبصر برسول الله صلى الله عليه وسلم واصحابه مبيضين اى لابسين ثيابا بيضا وهي التي كساهم اياها الزبير وطلحة في الطريق فلما رآهم ذلك اليهودي يزول بهم السراب اي يرفعهم ويظهرهم فلم يملك اليهودي ان قال باعلى صوته يامعشر العرب وفي رواية يا بني قيلة وهم الانصار وامهم تسمي قيلة هذا جدكم اى حظكم الذي تنتظرونه وفي رواية لما دنوا من المدينة بعثوا رجلا من اهل البادية الى ابي امامة اسعد بن زرارة واصحابه من الانصار ولا مانع من الامرين فثار المسلمون الى السلاح فتلقوا رسول الله صلى الله عليه وسلم بظهر الحرة وهو مع ابي بكر رضي الله عنه في ظل نخلة كانت هناك ثم قالوا لهما ادخلا امنين مطمئنين وفي رواية فاستقبله صلى الله عليه وسلم زهاء خمسمائة من الانصار فقالوا اركبا امنين مطاعين فعدلا ذات اليمين حتى نزلا بقباء في دار بني عمرو بن عوف وذلك في يوم الاثنين لاثنتي عشرة ليلة خلت من شهر ربيع الاول وكان نزوله صلى الله عليه واذا

شئت ان يصبح لهم الصفا ذهبا فان لم يؤمنوا أنزلت عليهم العذاب عذابا لا أعذبه أحدا من العالمين شئت ان لا تصير الصفا ذهبا وفتحت لهم باب الرحمة والتوبة فقال لا بل ان تفتح لهم باب التوبة والرحمة وفي رواية وان شئت تركتهم حتى يتوب تائبهم فقال صلى الله عليه وسلم بل حتى يتوب تائبهم وايضا وافق على فتح باب الرحمة والتوبة لانه صلى الله عليه وسلم علم ان سؤالهم لذلك جهل لانه خفيت عليهم حكمة ارسال الرسل وهي امتحان الخلق وتعبدهم بتصديق الرسل ليكون ايمانهم عن نظر واستدلال فيحصل الثواب لمن فعل ذلك ويحصل العقاب لمن اعرض عنه اذ مع كشف الغطاء يحصل العلم الضروري فلا يحتاج الى ارسال الرسل ويفوت الايمان بالغيب وايضا لم يسألوا اما سألوا من تلك الآيات الا تعنتا واستهزاء لا على جهة الاسترشاد ودفع الشك والى سؤالهم تلك الآيات وارتيابهم في القرآن وقولهم فيه انه سحر وافتراء اى سحر ياسره أي يأخذه عن مثله وعن اهل بابل يفرق به بين المرء واخيه وبين المرء وزوجه وبين المرء وعشيرته ان هو الا قول البشر من قول ابي اليسر وهو عبد لبني الحضرمي كان النبي ﷺ يجالسه والى قول ابي جهل ايضا تزاحمنا نحن وبنو اعبد المطلب الشرف حتى صرنا كفرسي رهان قالوا منا نبي يوحي اليه والله لا نرضى به ولا يتبعه أبدا الا ان يأتينا وحي كما يأتيه فنزل قوله تعالى واذا جاءتهم آية قالوا ان نؤمن حتى نؤتي مثل ما اوتي رسل الله والى هذا اشار صاحب الهمزية بقوله

عجبا للكفار زادوا ضلالا * بالذي فيه للعقول اهتداء

والذي يسألون منه كتاب * منزل قد اتاهم وارتقاء

أي اعجب عجبا من حال الكفار حالة كونهم زادوا اضلالا بالقرآن الذي فيه اهتداء للعقول واعجب عجبا ايضا من الامر الذي يطلبونه منه صلى الله عليه وسلم وهو كثير من جملته كتاب منزل معه عليهم من السماء وهو القرآن

اولم يكفوا من الله ذكر * فيه للناس رحمة وشفاء

اعجز الانس آية منه الجن * فهلا ياتي به البلغاء

كل يوم يهدى الى سامعيه * معجزات من لفظه القراء

تتحلى به المسامع والافواه فهو الحلى والحلواء

رق لفظا وراق معنى فحازت * في حلاها وحليها الحسناء

وارتنا فيه غوامض فضل * رقة من زلاله وصفاء

انما تجتلى الوجوه اذا ما * جليت عن مرآتها الاصداء

سور منه اشبهت صورا منا ومثل النظائر النظراء

والاقاويل عندهم كالتماثيل فلا يوهمنك الخطباء

كم ابانت آياته عن علوم * من حروف ابان عنها الهجاء

فهي كالحب والنوي اعجب * الزراع منها سنابل وزكاء

فاط لوا فيه التردد والريب * فقالوا سحر وقالوا افتراء

وسلم عند كلثوم بن الهدم لانه كان شيخ بني عمرو بن عوف وهم بطن من الاوس وكان كلثوم يومئذ مشركا ثم اسلم رضى الله عنه وتوفى قبل غزوة بدر بيسير وقيل اسلم قبل وصوله صلى الله عليه وسلم المدينة وعند وصوله صلى الله عليه وسلم نادى كلثوم بانجيح لغلام فقال رسول الله صلى الله عليه وسلم لابى بكر رضي الله عنه نجحت يا أبا بكر وكان صلى الله عليه وسلم يجلس للناس ويتحدث مع اصحابه في بيت سعد بن خيثمة لانه كان عزبا لا أهلى له هناك وكان منزله يسمى منزل العزاب وبهذا يجمع بين قول من قال نزل على كلثوم ومن قال نزل على سعد بن خيثمة ونزل ابو بكر رضي الله عنه على حبيب بن اساف وقيل خارجة بن زيد رضى الله عنه * ولما توجه صلى الله عليه وسلم المدينة امر عليا رضى الله عنه ان يقيم بعده حتي يرد الودائع فقام على كرم الله وجهه بالا بطح ينادي من كان له عند رسول الله صلى الله عليه وسلم وديعة فليات تؤدي اليه أمانته فلما نفد ذلك ورد عليه كتاب رسول الله صلى الله عليه وسلم بالشخوص اليه فابتاع ركائب وقدم ومعه الفواطم وأم ايمن وولدها ايمن وجماعة من ضعفاء المؤمنين ولما وصل نزل على كلثوم بن الهدم اقتداء بالنبي صلى الله عليه وسلم وكان على رضي الله عنه في طريقه يسير الليل ويكمن النهار حتى تقطرت قدماه ولما وصل اعتنقه النبي صلي الله عليه وسلم وبكي رحمة لما بقدميه من الورم ونقل في يديه وأمرهما على قدميه فلم

واذا البينات لم تغن شيئا * فالتماس الهدى بهن عناء
واذا ضلت العقول على علم * فماذا تقوله الفصحاء

اى اولم يكفهم عما سالوه عنا داذ كروا صل اليهم حالة كونه من الله تعالى رحمة وشفاء للناس والجن والملائكة اعجز الانس والجن آية منه فهلا ياتى بتلك الآية اهل البلاغة كل وقت يهدى قراؤه الى سامعيه معجزات من لفظه ولذلك تتجلى بسماعه المسامع من التحلية التى هي ليس الحلى وتتحلى بالفاظه الافواه من الحلواء فهو الحلي والحلواء حسن من جهة اللفظ وتصفى من شوائب النقص من جهة المعني فارتنا رقة من زلاله وصفاء من ذلك الزلال خبايا فضل فيه وهى العلوم المستنبطة منه وانما تظهر الوجوه ظهورا واضحا لا خفاء معه بوجه اذا قوبلت بمرآة وقت جلاء الاصداء عن تلك المرآة سورمنه أشبهت صورا منا من حيث اشتمال كل صورة منا على عقل وفهم وخلق لا يشاركه فيه غيره والاقاويل الصادرة من الكفار فى القرآن كالصور التي يصورها المصورون فانه لا وجود لها فى الحقيقة فما قالوه في القرآن باطل قطعى البطلان فاحذر الخطباء ان توقع فى وهمك ان ما تاتي به يقارب القرآن كم اوضحت ايانه علوما حالة كونها متولدة من حروف قليلة كشف عنها التهجى كالحب الذى يلقيه الزراع والنوى الذي يلقيه الغارس اعجب الزراع والغراس منها اي من تلك الحبوب والنوى سنابل وثمارونموفاق الحصر فاطالوا فى تلك السور الشك فقالوا سحر وتمويه لا حقيقة له وقالوا مرأة اخرى اساطير الاولين واذا كانت الحجج والبراهين لم تفدهم شيا من الهدى فطلب الهدى منهم بتلك الحجج تعب لا يفيد شيا واذا ضلت العقول عن طرق الحق مع علم منها بتلك الطرق فاي قول يقوله الفصحاء اى وقال الوليد بن المغيرة يوما اينزل القرآن على محمد واترك انا وانا كبير قريش وسيدهم ويترك ابو مسعود الثقفى سيد ثقيف ونحن عظماء القريتين أى مكة والطائف فانزل الله تعالى وقالوا لولا أى هلا نزل هذا القرآن على رجل من القريتين عظيم اي اعظم واشرف من محمد ﷺ فرد الله تعالى عليهم بقوله اهم يقسمون رحمت ربك الآية وفي لفظ قال بعضهم كان الاحق بالرسالة الوليد بن المغيرة من اهل مكة اوعروة بن مسعود والثقفي من اهل الطائف ثم لا يخفى ان قريش بعثوا من النضر بن الحرث عقبة ابن ابى معيط الى احبار يهود بالمدينة وقالوا لهما سالاهم عن محمد وصفا لهم صفته واخبارهم بقوله فانهم اهل الكتاب الاول اى التوراة لانه قبل الانجيل وعندهم علم ليس عندنا فخرجا حتي قدما المدينة وسال احبار يهود أى قالا لهم اتينا كم لامر حدث فينا من اغلام يتيم حقير يقول قولا عظيما يزعم انه رسول الله وفى لفظ رسول الرحمن قالوا صفوا لنا صفته فوصفوا قالوا فمن يتبعه منكم قالوا سفلتنا فضحك نفر منهم وقالوا هذا النبى الذى نجد نعته ونجد قومه اشد الناس له عداوة قالت لهم احبار اليهود سلوعن ثلاث فان اخبركم بهن فهو نبى مرسل وان لم يقبل فالرجل متقول سلوه عن فتية ذهبوا فى الدهر الاول اى وهم أهل الكهف ما كان من امرهم فانه قد كان لهم حديث عجيب وسلوه عن رجل طواف قد بلغ مشارق الارض ومغاربها اى وهو ذو القرنين ما كان نبؤه وسلوه عن الروح ما هى فاذا اخبركم بذلك اى بحقيقة الاولين وبعارض من عوارض الثالث وهو كونها من امر الله فاتبعوه فانه نبى فرجع النضر

يشكهما بعد ذلك ولا مانع من وقوع ذلك من على رضي الله عنه مع وجود ما ير كبه لانه يجوز ان يكون هاجر ماشيا رغبة في عظيم الاجر وسري السرور الى القلوب بوصول النبي صلي الله عليه وسلم قال البراء بن عازب رضى الله عنهما ما رأيت أهل المدينة فرحوا بشيء فرحهم برسول الله صلى الله عليه وسلم وعن انس بن مالك رضى الله عنه لما كان اليوم الذى دخل فيه رسول الله صلى الله عليه وسلم المدينة اضاء منها كل شيء وصعدت ذوات اخدور على الاجاجير أي الاسطحة عند قدومه يعلن بقولهن طلع البدر علينا الخ وعن عائشة

رضى الله عنها لما قدم رسول الله صلى الله عليه وسلم المدينة جلس النساء والصبيان والولائد يقلن جهرا طلع البدر علينا من ثنيات الوداع وجب الشكر علينا مادعا لله داعى ايها المبعوث فينا جئت بالامر المطاع ﴿ولما استقر رسول الله صلى الله عليه وسلم﴾ قام ابو بكر رضى الله عنه للناس وابو بكر شيخ أى شيبه ظاهر وان كان النبي صلى الله عليه وسلم اسن منه فطفق ما جاء من الانصار ممن لم ير رسول الله صلى الله عليه وسلم يحيي ابا بكر رضى الله عنه فيعرف بالنبى صلى الله عليه وسلم حتى أصابت الشمس رسول الله صلى الله عليه وسلم فاقبل ابو بكر رضى الله عنه حتي ظلل عليه بردائه فعرف من جاء منهم بعد ذلك ولا يرد ان تظلل الغمام يعني عن تظلل ابي بكر رضى الله عنه لان ذلك كان قبل البعثة ارها صا لنبوته صلى الله عليه وسلم ولم ينقل احد وقوع ذلك بعد البعثة وكان خروجه صلى الله عليه وسلم من قباء يوم الجمعة بعد ان لبث يوم الاثنين والثلاثاء والاربعاء والخميس وقيل كان لبثه بضع عشرة ليلة واسس صلى الله عليه وسلم بقباء المسجد الذى اسس على التقوى وصلى فيه رسول الله صلى الله عليه وسلم وهو الذى نزلت فيه الآية وقيل انه مسجد المدينة وروى كل منهما فى احاديث صحيحة وجمع بعضهم بان كلا منها يسمى المسجد الذي اسس على التقوي ﴿وروى الطبرانى﴾ عن الشموس بنت النعمان رضى الله عنها قالت نظرت الى رسول الله صلى الله عليه وسلم حين قدم واسس النفس مسجد قباء فرأيته ياخذ الحجر أو الصخرة حتى تتعبه فيأتي الرجل من اصحابه فيقول يا رسول الله بابي انت وامي أكفيك فيقول لا حتي أسسه وجاء انه صلى الله عليه وسلم لما أراد بناءه قال يا أهل قباء ائتوني باحجار من الحرة فجمعت عنده احجار فخط القبلة وأخذ حجرا فوضعه ثم قال صلى الله عليه وسلم يا أبا بكر خذ حجرا فضعه الى جنب حجرى ثم قال يا عمر خذ حجرا فضعه الى جنب حجر

وعقبة الى قريش وقالا لهم قد جئنا كم بفصل ما بينكم وبين محمد واخبراهم الخبر فجاؤا الى النبي صلى الله عليه وسلم وسالوه عن ذلك فقال لهم عليه الصلاة والسلام اخبركم غدا ولم يستثن أى لم يقل ان شاء الله تعالى وانصرف فمكث ﷺ خمسة عشر يوما وقيل ثلاثة ايام وقيل اربعة ايام لا يأتيه الوحي وتكلمت قريش فى ذلك بما اخبر به النبي صلى الله عليه وسلم فقالوا ان محمدا قلاه ربه وتركه أى ومن جملة من قال ذلك له صلى الله عليه وسلم ام جميل امرأة عمه ابي لهب قالت له ما ارى صاحبك الا وقد ودعك وقلاك اى تركك وبغضك وفى رواية قالت امرأة من قريش ابطا عليه شيطانه وشق عليه صلى الله عليه وسلم ذلك منهم ثم جاءه جبريل بسورة الكهف وفيها خبر الفتية الذين ذهبوا وهم اهل الكهف ويروى انهم يكونون مع عيسى بن مريم عليه الصلاة والسلام اذا نزل ويحجون البيت وخبر الرجل الطواف وهو ذا القرنين أى وهو اسكندر ذو القرنين كان له قرنان صغيران من لحم تواريهما العمامة وفي لفظ كان له شبه القرنين فى رأسه وقيل غديرتان من شعر وقيل لانه قرن ما بين طلوع الشمس ومغربها اى بلغ قطرى المشرق والمغرب وقيل ضرب على قرن رأسه فمات ثم احيي ثم ضرب على قرنه الآخر فمات ثم احيى وقيل لانه ملك الروم وفارس وقيل لانه انقرض فى زمنه قرنان من الناس والقرن زمان مائة سنة وكان ذو القرنين رجلا صالحا من اهل مصر من ولد يونن وفى لفظ كان بن يافث بن نوح وكان من الملوك العادلة وكان الخضر صاحب لوائه الاكبر وقيل كان نبيا قاله الضحاك وجاء صلى الله عليه وسلم جبريل بالجواب عن الروح المذكور ذلك فى سورة الاسراء وهو ان الروح من امر الله اى قل لهم الروح من امر ربي أي من علمه لا يعلمه الا هو أي وكان فى كتبهم ان الروح من امر الله اى مما استاثر الله تعالى بعلمه ولم يطلع عليه احدا من خلقه ومن ثم جاء في بعض الروايات ما تقدم ان اجابكم عن حقيقة الروح فليس بنبي والا بان اجابكم عنها بانها من امر الله فهو نبي ولعل هذا هو المراد كما جاء فى بعض الروايات سلوه عن الروح فان اخبركم به فليس بنبي وان لم يخبركم فهو نبي ﴿اقول﴾ اذا كان فى كتبهم حقيقة الروح مما استاثر الله تعالى بعلمه كيف يسالونه فيخبرهم بذلك الا ان يقال المراد ان اجابكم بغير قوله من امر ربي فاعلموا انه غير نبي فانه يحاول ان يخبركم عن حقيقتها وحقيقتها لا يعلمها الا الله تعالى ويوافقه ما فى ماثور التفسير من امر ربي من علم ربي لا علم لي به وفى بعض الروايات عن ابن عباس رضى الله تعالى عنهما سلوه عن الروح التي نفخ الله تعالى في آدم فان قال لكم من الله تعالى فقولوا له كيف يعذب الله فى النار شيا هو منه وحاصل الجواب الذي اشارت اليه الآية ان الروح امر بمعني مامور أي مامور من مامورا ته وخلق من خلقه لا أنها جزء منه والله اعلم اى وهذا يدل على ان المسئول عنه روح الانسان التى هى سبب فى افادة الحياة للجسد وفى كلام الامام الغزالى رحمة الله تعالى ان الروح روحان حيواني وهى التى تسميه الاطباء المزاج وهو جسم لطيف بخارى معتدل سار فى البدن الحامل لقواه من الحراس الظاهرة والقوي الجسمانية وهذه الروح تفنى بفناء البدن وتنعدم بالموت وروح روحاني وهى التي يقال لها النفس الناطقة ويقال لها اللطيفة الربانية ويقال لها العقل ويقال لها الروح ويقال لها القلب من الالفاظ الدالة على معني واحد لها تعلق بقوى

أبي بكر ثم قال ياعثمان خذ حجرا فضعه الى جنب حجر عمر قال بعضهم كانه أشار الى ترتيب الخلافة وصنع مثل ذلك عند بناء مسجد المدينة وكان صلى الله عليه وسلم بعد تحوله الى المدينة ياتي مسجد قباء يوم السبت ماشيا تارة وراكبا أخرى فيصلي فيه وقال صلى الله عليه وسلم من توضأ وأسبغ الوضوء ثم جاء مسجد قباء فصلى فيه كان له أجر عمرة ولما نزل قوله تعالى فيه رجال يحبون أن يتطهروا أرسل رسول الله صلى الله عليه وسلم يسالهم ذلك فقال ماهذا الطهور الذي اثنى الله عليكم به فقالوا

النفس الحيواني وهذه الروح لا تفنى بفناء البدن وتبقى بعد الموت هذا كلامه * وفى كلام بعضهم والروح عند اكثر السنة جسم لطيف مغاير للاجسام ماهية وهيئة متصرف في البدن حال فيه حلول الدهن فى الزيتون يعبر عنه بانا وانت واذا فارق البدن مات وذهب جمع منهم الغزالى والامام الرازى وفاقا للحكماء والصوفية الى انه جوهر مجرد غير حال بالبدن يتعلق تعلق العاشق بالمعشوق يدبر أمره على وجه لا يعلمه الا الله اهو رأيت فى كلام الشيخ الاكبر ان الامام ركن الدين السمرقندي لما فتح المسلمون بلاد الهند خرج بعض علمائها لينظر المسلمين فسال عن العلماء فاشاروا الى الامام ركن الدين السمرقندى فقال له الهندى ماتعبدون قالوا نعبد الله بالغيب قال من انبائكم قالوا محمد صلى الله عليه وسلم قال فما الذى قال فى الروح قال هو من أمر ربي فقال صدقتم فاسلم وليس المراد بالروح خلق من الملائكة على صورة بني آدم او ملك عظيم عرض شحمة اذنه خمسمائة عام الى غير ذلك مما قيل قال بعضهم قلت كذا فى هذه الرواية انهم سالوه أي مشركو مكة عن الروح وحديث ابن مسعود يدل على ان السؤال عن الروح ونزول الآية كانت بالمدنية أى من اليهود هذا كلامه وفيه انه سياتي جواز تكرار السؤال وتكرر نزول الآية الى اخر ما ياتي وبه يعلم الاتقان حيث تعقب قول بعضهم ان اصحاب محمد صلى الله عليه وسلم سالوه عن الروح وعن ذى القرنين به قوله قلت السائل عن الروح وذى القرنين مشركو مكة أو اليهود كما فى اسباب النزول لا الصحابة وفى الاتقان قد يعدل عن الجواب أصلا اذا كان السائل قصده التعنت نحو ويسالونك عن الروح قل الروح من أمر ربى قال صاحب الافصاح انما سال اليهود تعجيزا وتغليطا اذا كان الروح يقال بالاشتراك على روح الانسان القرآن وعيسى وجبريل وملك آخر وصنف من الملائكة فقصد اليهود ان يسالوه صلى الله عليه وسلم فباي مسمى أجابهم قالوا ليس هو فجاءهم الجواب مجملا وكان هذا الاجمال كيدا يرد به كيدهم وفى سورة الكهف أيضا آية ولا تقولن لشئ اني فاعل ذلك غدا الا ان يشاء الله واذكر ربك اذا نسيت اذا اردت ان تقول سافعل شيا فيما يستقبل من الزمان تقول ان شاء الله فان نسيت التعليق بذلك ثم تذكرت ناتى بها فذكرها بعد النسيان كذكرها بعد القول قال جمع منهم الحسن مادام في المجلس اى وظاهره وان طال الفصل وفى الخصائص الكبري ان هذا أى الاتيان بالمشيئة بعد التذكر من خصائصه صلى الله عليه وسلم وليس لاحد منا ان يستثني اى ياتي بالمشيئة الا فى صلة يمينه ﴿اقول﴾ كان ينبغى أن يقول فى صلة أخباره لان مساق الآية في الاخبار لا فى الحلف فان قيل هي عامة فى الخبر والحلف قلنا كان ينبغي ان يقول حينئذ فى صلة كلامه وحينئذ يقتضى كلامها نا نشاركه فى الخبر دون الحلف والله أعلم ثم لا يخفى انه قيل سبب احتباس الوحى انه لم يقل ان شاء الله تعالى وهو المشهور وقيل لانه كان فى بيته كلب وفى لفظ كان تحت سريره جرو ميت فقد جاء انه صلى الله عليه وسلم لما عاتب جبريل فى احتباسه قال اما علمت ان الملائكة لا تدخل بيتا فيه كلب اى فانه صلى الله عليه وسلم قال لخادمته خوله يا خولة ما حدث فى بيت رسول الله صلى الله عليه وسلم جبريل لا يا تيني قالت فقلت فى نفسى كنست البيت فاهويت بالمكنسة تحت السرير فاخرجت الجرو ميتا * اقول قال بن كثير قد ثبت فى الحديث

يارسول الله ماخرج منا رجل ولا امرأة الى الغائط الا غسل فرجه اى بعد الاستنجاء بالاحجار وفى رواية نتبع الغائط الاحجار الثلاثة ثم نتبع الاحجار الماء فقال هو هذا زاد فى رواية ولا ننام الليل كله على الجنابة ولما ركب صلى الله عليه وسلم وخرج من قباء سار الناس معه ما بين ماش وراكب ولا زال احدهم ينازع صاحبه زمام الناقة حرصا على كرامة رسول الله صلى الله عليه وسلم وتعظيما له حتى دخل المدينة الشريفة وصار الخدم والصبيان يقولون الله اكبر جاء رسول الله صلى الله عليه وسلم ولعبت الحبشة بحرابها فرحا برسول الله صلى الله عليه وسلم وقال بنو عمرو بن عوف له حين اراد الخروج من قباء يا رسول الله أخرجت ملالا انا او تريد دارا خيرا من ديارنا قال انى امرت بقرية تاكل

القرى اى تغلبها وتقهرها والمراد ان اهلها يفتحون القرى فياكلون اموال تلك القرى ويسبون ذراريهم فخلوا سبيلها يعنى ناقته صلى الله عليه وسلم ثم ادركته صلاة الجمعة فى مسجد بنى سالم بن عوف وهو المسجد الذى فى بطن الوادى على يمين السالك الى مسجد قباء ويسمى مسجد الجمعة فصلاها بمن معه من المسلمين وكانوا مائة وهى اول جمعة صلاها صلى الله عليه وسلم بالمدينة وخطب بها وهى اول خطبة خطبها فى الاسلام ومن خطبة صلى الله عليه وسلم تلك فمن استطاع ان يقي وجهه من النار

ولو بشق تمرة فليفعل ومن لم يجد فبكلمة طيبة فانها تجزىء الحسنة بعشر أمثالها الى سبعمائة والسلام على رسول الله ورحمة الله وبركاته وفي رواية والسلام عليكم ورحمة الله وبركاته ثم ركب صلى الله عليه وسلم بعد صلاة الجمعة متوجها الى المدينة وهو مردف أبا بكر رضي الله عنه خلفه اكراما له والا فقد كانت له راحلة ولما ركب صلى الله عليه وسلم ارخى لناقته زمامها وهي تنظر يمينا وشمالا وكلما مر على دار من دور الانصار (٣٥٠) يدعونه المقام عندهم يقولون يا رسول الله هلم الى القوة والمنعة فيقول خلوا سبيلها يعني ناقته فانها مامورة وفي ذلك حكمة بالغة هي ان يكون تخصيصه عليه السلام لمن خصه الله بنزوله عنده آية معجزة تطيب بها النفوس وتذهب معها المنافسة ولا يحيك ذلك في صدر احد منهم شيا ولما مر على بني سالم بن عوف ساله منهم عتبان ابن مالك ونوفل بن عبد الله بن مالك وعبادة بن الصامت فقالوا يا رسول الله أقم عندنا في العز والثروة والمنعة وفي رواية أنزل فينا فان فينا العدد والعدة والحلقة اى السلاح ونحن أصحاب الحلائف والدرج كان الرجل من العرب يدخل هذه الهجرة خائفا فليجا الينا فقال لهم خيرا وقال لهم خلوا سبيلها يعني ناقته فانها مامورة وهو صلى الله عليه وسلم متبسم ويقول بارك الله فيكم فانطلقت حتى وردت دار بني بياضة أي محلتهم فساله بنو بياضة ومنهم زياد بن لبيد وفروة بن عمرو وقالوا له بمثل ما تقدم فاجابهم بانها مامورة خلوا سبيلها حتى وردت دار بني ساعدة ومنهم سعد بن عبادة والمنذر بن عمرو وابو دجانة فساله بنو ساعدة بمثل ذلك يقول فاجابهم بخلوا سبيلها فانها مامورة فانطلقت حتى مرت بدار بني النجار وهم اخواله صلى الله عليه وسلم اى اخوال جده عبد المطلب فساله بنو عدى بن النجار بمثل ما تقدم وفي رواية انهم قالوا له صلى الله عليه وسلم نحن اخوالك هلم الى العدد والمنعة والعزة مع القرابة لا تجاوز لغيرنا يا رسول الله ليس احد من قومك اولى بك منا لقرابتنا فاجابهم بمثل ما تقدم وبانها مامورة فانطلقت حتى بركت

المروي في الصحاح والسنن والمسانيد من حديث جماعة من الصحابة عن رسول صلى الله عليه وسلم انه قال لا تدخل الملائكة بيتا فيه صورة ولا كلب ولا جنب وقد أورد بعض الزنادقة سؤالا وهو اذا كانت الملائكة لا تدخل بيتا فيه كلب أو صورة أي صورة التماثيل التي فيها الارواح يلزم ان لا يموت من عنده كلب أو صورة وان لا يكتب عملة واجيب عنه بان المراد لا تدخل ذلك البيت دخول اكرام لصاحبه وتحصيل بركة له فلا ينافي دخولهم لكتابة الاعمال وقبض الارواح والله اعلم وقيل لانه ﷺ زجر سائلا ملحا وقد كان قبل ذلك يرد السائل بقوله آتاكم الله من فضله اى وربما سكت فقد روى الشيخان ما سئل رسول الله صلى الله عليه وسلم فقال لا قال الحافظ ابن حجر المراد بذلك انه لا ينطلق بالرد بل ان كان عنده شيء اعطاه والا سكت وهذا هو المراد بما جاء انه ﷺ ما رد سائلا قط أي ما شافهه بالرد وقد حكي بعضهم قال رأيت النبي صلى الله عليه وسلم في النوم فقلت يا رسول الله استغفر لي فسكت فقلت يا رسول الله ان ابن عيينة حدثنا عن جابر انك ما سئلت شيا قط فقلت لا فتبسم ﷺ واستغفر لي اى فكان يأتي بالاول حيث لا يكون المقام يقتضي الاقتصار على السكوت ولعل هذا في غير رمضان فلا يخالف ما رواه البزار عن انس رضي الله تعالى عنه قال كان رسول الله صلى الله عليه وسلم اذا دخل شهر رمضان اطلق كل اسير واعطى كل سائل وبين الشيخ ابن الجوزي في النشر سبب الحاح هذا السائل فقال ان النبي صلى الله عليه وسلم اهدى اليه قطف عنب قبل اوانه فهم ان يأكل منه فجاءه سائل فقال اطعموني مما رزقكم الله فسلم اليه ذلك القطف فلقيه بعض الصحابة فاشتراه منه وأهداه للنبي صلى الله عليه وسلم فعاد السائل الى النبي صلى الله وسلم فساله واعطى اياه فلقيه رجل آخر من الصحابة فاشتراه منه واهداه للنبي صلى الله عليه وسلم فعاد السائل فساله فانتهره وقال انك ملح قال وهذا سياق غريب جدا وهو معضل * وقيل سبب ذلك غير ذلك من ذلك الغير ان جبريل عليه السلام لما قال له صلى الله عليه وسلم ما حبسك عني قال كيف نأتيكم وانتم لا تقصون اظفاركم ولا تنقون براجمكم ولا تأخذون شعوركم ولا تستاكون * اقول واختلاف هذه الاسباب ظاهر في ان الواقعة متعددة ولا ينافيه قوله ونزلت أي آية سورة الضحى ردا عليهم في قولهم ان محمدا قلاه ربه وتركه وهي ما ودعك ربك وما قلى اى ما قطعك قطع المودع وما ابغضك لانه يجوز ان يكون مما تكرر نزوله لاختلاف سببه ويمكن أن يقال يجوز أن تكون الواقعة واحدة وتعددت اسبابها ولا ينافيه اخبار جبريل عليه السلام تارة بان سبب احتباسه عدم قف الاظافر وما ذكر معه وتارة بان الملائكة لا تدخل بيتا فيه كلب وتارة بقوله وما نتنزل الا بامر ربك كما يأتي قريبا وكما سياتي في قصة الافك لكن قال الحافظ ابن حجر قصة ابطاء جبريل بسبب الجرو مشهورة لكن كونها سبب نزول الآية اى ما ودعك ربك وما قلى غريب فالمعتمد ما في الصحيح هذا كلامه * أقول ومما يدل على ان واقعة الجرو كانت بالمدينة ما في بعض التفاسير ان هذا الجرو كان للحسن والحسين رضي الله عنهما وما رواه مسلم عن عائشة رضي الله تعالى عنها قالت واعد رسول الله ﷺ جبريل عليه السلام في ساعة ان يأتيه فجاءت تلك الساعة ولم يأته فيها قالت وكان بيده عصا فطرحها من يده وهو

بمحل من محالهم وذلك في محل المسجد أو محل بابه أو منبره عند دار بني مالك ابن النجار وكان ذلك الموضع الذي بركت فيه مربد السهل وسهيل ابني رافع بن عمرو المربد الموضع الذي يجفف فيه التمر وقيل كل شيء حبست فيه الابل أو الغنم ثم ثارت وهو صلى الله عليه وسلم عليها حتى بركت على باب ابي أيوب خالد بن زيد الانصاري وهو من بني مالك بن النجار ثم سارت وبركت في مبركها الاول عند المسجد قال الحافظ ابن حجر أشارت الى انه منزله حيا وميتا والقت جرانها بالارض يعني باطن عنقها وازرمت يعني صوتت من غير أن تفتح فاها ونزل عنها صلى الله عليه وسلم وقال هذا المنزل ان شاء الله واحتمل أبو ايوب رحله باذنه صلى الله عليه وسلم وأدخله بيته ومعه زيد بن حارثة وكانت دار بني النجار اوسط دور الانصار وأفضلها وهم اخوال عبد المطلب جده عليه السلام فاكرمهم الله بنزوله صلى الله عليه وسلم عندهم وفي رواية انها استناخت به اولا فجاء ناس فقالوا المنزل يارسول الله فقال دعوها فانبعث حتى بركت عند المنبر من المسجد ثم تلجلجت فنزل عنها وقال رب انزلني منزلا مباركا وانت خير المنزلين اربع مرات وأخذه الذي كان ياخذه عنده الوحي وسرى عنه فقال هذا ان شاء الله يكون المنزل فاتاه ابو ايوب فقال ان منزلي اقرب المنازل فاذن لي ان انقل رحلك قال نعم فنقله وأناخ الناقة في ظلاله فلما نقل رحله قال صلى الله عليه وسلم المرء مع رحله ثم جاء أسعد بن زرارة فاخذ ناقته صلى الله عليه وسلم فكانت عنده قال ابو ايوب رضي الله عنه لما نزل على رسول الله صلى الله عليه وسلم حين قدم المدينة فكنت في العلو وفي رواية لما نزل صلى الله عليه وسلم في بيتي نزل في السفل وكنت أنا وام ايوب في العلو فقلت يا نبي الله بابي انت وامي اني اكره واعظم ان اكون فوقك وتكون تحتي فاظهر انت فكن في العلو ونزل نحن ونكون في السفل فقال يا أبا ايوب ان الارفق بنا وبمن يغشانا ان نكون في سفل البيت

يقول ما يخلف الله وعده ولا رسله ثم التفت فاذا كلب تحت السرير فقال متى دخل هذا الكلب فقلت والله ما دريت به فامر به فاخرج فجاء جبريل عليه الصلاة والسلام فقال له رسول الله ﷺ وعدتني فجلست لك ولم تات فقال منعني الكلب الذي كان في بيتك انا لا ندخل بيتا فيه كلب ولا صورة وفي زيادة الجامع الصغير أتاني جبريل فقال لي اني كنت اتيتك البارحة فلم يمنعني ان أكون دخلت عليك البيت الذي كنت فيه الا انه كان على الباب تماثيل وكان في البيت سترفيه تماثيل وكان في البيت كلب فامر صلى الله عليه وسلم برأس التمثال الذي في البيت فليقطع فيصير كهيئة الشجرة وامر بالستر فليقطع فيجعل منه وسادتين منبوذتين توطآن وامر بالكلب فاخرج ومعلوم ان مجيء جبريل له صلى الله عليه وسلم اكرام وتشريف له صلى الله عليه وسلم فلا ينافي ما تقدم فليتامل * ولما نزلت السورة المذكورة كبر صلى الله عليه وسلم فرحا بنزول الوحي واستمر صلى الله عليه وسلم لا يجاهر قومه بالدعوة حتى نزل واما بنعمة ربك فحدث فعند ذلك كبر صلى الله عليه وسلم أيضا وكان ذلك سببا للتكبير في افتتاح السور التي بعدها وفي ختمها الى آخر القرآن وعن أبي بن كعب رضي الله تعالى عنه انه قرا كذلك على النبي صلى الله عليه وسلم بعد أمره له بذلك وانه كان كلما ختم سورة وقف وقفة ثم قال الله اكبر هذا وقيل ابتداء التكبير من أول الم نشرح لا من أول الضحى وقيل ان التكبير انما هو لآخر السورة وابتداؤه من آخر سورة الضحى الى آخر قل اعوذ برب الناس والاتيان بالتكبير في الاول والآخر جمع بين الروايتين الرواية التي جاءت بانه كبر في اول السورة المذكورة والرواية الاخرى انه كبر في آخرها ومما يدل على ان التكبير اول سورة الضحى ما جاء عن عكرمة بن سليمان قال قرأت على اسمعيل بن عبد ربه فلما بلغت الضحى قال كبر فاني قرأت على عبد الله بن كثير أحد القراء السبعة فلما بلغت والضحى قال لي كبر حتى تختم واخبرني ابن كثير انه قرأ على مجاهد فامره بذلك واخبره ان ابن عباس رضي الله تعالى عنهما أمره بذلك واخبره ابن عباس ان ابي بن كعب امره بذلك واخبره ابي ان النبي ﷺ امره بذلك قال بعضهم حديث غريب ونقل عن أمامنا الشافعي رضي الله تعالى عنه انه قال لآخرا اذا تركت التكبير اي من الضحى الى الحمد في الصلاة وخارجها فقد تركت سنة من سنن نبيك صلى الله عليه وسلم لكن في كلام الحافظ ابن كثير ولم يرد ذلك اي التكبير عند نزول سورة الضحى باسناد يحكم عليه بصحة ولا ضعف * وقد ذكر الشيخ ابو المواهب الشاذلي عن شيخه ابي عثمان انه قال انما نزلت سورة الم نشرح عقب قوله واما بنعمة ربك فحدث اشارة الى ان من حدث بنعمة الله فقد شرح الله صدره قال كانه تعالى يقول اذا حدثت بنعمتي ونشرتها بين عبادي فقد شرحت صدرك وعن ابن اسحق ذكر لي ان رسول الله صلى الله عليه وسلم قال لجبريل لقد احتبست عني يا جبريل حتى سؤت ظنا وفي لفظ ما منعك ان تزورنا اكثر مما تزورنا فقال له جبريل وما نتنزل الا بامر ربك له ما بين ايدينا وما خلفنا وما بين ذلك وما كان ربك نسيا اي لا ننتقل من مكان الى مكان ولا ننزل في زمان دون زمان الا بامره ومشيئته على مقتضى حكمته وما كان ربك تاركا لك كما زعم الكفار بل كان ذلك لحكمة رآها * واما حديث الزبيدي فقد حدث بعضهم قال بينا رسول الله صلى الله عليه

فكان النبي صلى الله عليه وسلم في سفله وكنا فوقه في المسكن فلما خلوت الى أم ايوب يعني زوجته قلت لها رسول الله صلى الله عليه وسلم أحق بالعلو منا تنزل عليه الملائكة وينزل عليه الوحي فما بات تلك الليلة لا انا ولا ام ايوب بحالة هنيئة بل بشر ليلة لتلك الفكرة وفي رواية ان ابا أيوب انتبه ليلا فقال نمشي فوق رسول الله صلى الله عليه وسلم فتحولوا وباتوا في جانب زاد في رواية فلقد انكسر لنا حب فيه ماء فقمت انا وام أيوب لقطيفة لنا ما لنا لحاف غيرها ننشف بها نخوفا أن يقطر على رأس رسول الله

صلى الله عليه وسلم منه شيء فيؤذيه فلما أصبحت قلت يا رسول الله ما بت الليلة انا ولا ام أيوب قال لم يا أبا أيوب قلت كنت أحق بالعلو منا تنزل عليك الملائكة وينزل عليك الوحي فقال صلى الله عليه وسلم السفل أرفق بنا قلت لا يكون ذلك والذي بعثك بالحق لا اعلو سقيفة انت تحتها ابدا زاد في رواية فلم يزل ابو ايوب يتضرع اليه صلى الله عليه وسلم حتى تحول الى العلو وابو ايوب في السفل قال ابو ايوب رضي الله عنه وكنا نصنع له العشاء ثم نبعث به اليه فاذا رد علينا فضله تيممت انا وام ايوب موضع يده نبتغي بذلك البركة حتى بعثنا اليه يوما بعشائه وقد جعلنا فيه بصلا او ثوما فرده ولم ار ليده فيه أثرا فجئته فزعا فسالته فقال اني وجدت فيه ريح هذه الشجرة وانا رجل اناجي فاما انتم فكلوه فاكلناه ولم نصنع له تلك الشجرة بعد وهذا لا ينافي ان الطعام كان ياتيه ايضا من غير ابي ايوب فقد ورد انه ما من ليلة الا وعلى باب رسول الله صلى الله عليه وسلم الثلاثة والاربعة يحملون اليه الطعام وان جفنة سعد بن عبادة وجفنة اسعد بن زارة تحملان اليه كل ليلة واستمرت جفنة سعد بن عبادة تدور معه عليه السلام في بيوت ازواجه وان اول هدية دخلت عليه عليه الصلاة والسلام في بيت ابي ايوب قصعة فيها ثريد خبز بر بسمن ولبن جاء بها زيد بن ثابت ووضعها بين يديه صلى الله عليه وسلم وقال يا رسول الله ارسلت بهذه القصعة اليك امي فقال بارك الله فيك وفيها ودعا اصحابه

وسلم جالس في المسجد ومن معه من الصحابة اذا رجل من زبيد يطوف على حلق قريش حلقة بعد أخرى وهو يقول يا معشر قريش كيف تدخل عليكم المارة او يجلب اليكم جلب او يحل بضم الحاء اي ينزل بساحتكم تاجر وانتم تظلمون من دخل عليكم في حرمكم حتى انتهى الى رسول الله ﷺ في اصحابه فقال له صلى الله عليه وسلم ومن ظلمك فذكر انه قدم بثلاثة اجمال خيرة اله أي احسنها فساومه بها ابو جهل ثلث اثمانها ثم لم يسمه بها لاجله سائم قال فاكسد على ساعتي فظلمني فقال له رسول الله صلى الله عليه وسلم واين اجمالك قال هذه هي بالحزورة فقام رسول الله صلى الله عليه وسلم وقام اصحابه فنظروا الى الجمال فراى جمالا حسانا فساوم ذلك الرجل حتى الحقه برضاه واخذها رسول الله صلى الله عليه وسلم فباع جملين منها بالثمن وافضل بعيرا باعه واعطى ارامل بني عبد المطلب ثمنه وكل ذلك وابو جهل جالس في ناحية من السوق ولم يتكلم ثم اقبل اليه رسول الله صلى الله عليه وسلم فقال له اياك يا عمر وان تعود لمثل ما صنعت بهذا الرجل فترى مني ما تكره فجعل يقول لا اعود يا محمد لا اعود يا محمد فانصرف رسول الله صلى الله عليه وسلم واقبل على ابي جهل امية بن خلف ومن معه من القوم فقالوا له ذلت في يد محمد فاما ان تكون تريد ان تتبعه واما ان ترعب دخلك منه فقال لهم لا اتبعه ابدا ان الذي رايتم مني لما رايته رايت معه رجالا عن يمينه ورجالا عن شماله معهم رماح يشرعونها الى لو خالفته لكانت اياها اي لاتوا على نفسي ونظير ذلك ان ابا جهل كان وصيا على يتيم فاكل ماله وطرده فاستغاث اليتيم بالنبي صلى الله عليه وسلم على ابي جهل فمشى معه اليه ورد عليه ماله فقيل له في ذلك فقال خفت من حربة عن يمينه وحربة عن شماله لو امتنعت ان اعطيه لطعنني واما حديث المستهزئين فمما استهزيء به على رسول الله صلى الله عليه وسلم ما حدث به بعضهم ان ابا جهل بن هشام ابتاع من شخص بقال الاراشي بكسر الهمزة نسبة الى اراشة بطن من خثعم ابلا فمطله بأثمانها فدلته قريش على النبي صلى الله عليه وسلم لينصفه من ابي جهل استهزاء برسول الله صلى الله عليه وسلم لعلمهم بانه لا قدرة له على ابي جهل اي بعد ان وقف على ناديهم فقال يا معشر قريش من رجل يعينني على ابي الحكم بن هشام فاني غريب وابن سبيل وقد غلبني على حقي فقالوا له انري ذلك الرجل يعنون رسول الله ﷺ اذهب اليه فهو يعينك عليه فجاء الى رسول الله صلى الله عليه وسلم فذكر له حاله مع ابي جهل اي قال له يا ابا عبد الله ان ابا الحكم بن هشام قد غلبني على حق لي قبله وانا غريب وابن سبيل وقد سالت هؤلاء القوم عن رجل ياخذ لي بحقي منه فاشاروا اليك فخذ حقي منه يرحمك الله فخرج النبي صلى الله عليه وسلم مع الرجل الى ابي جهل وضرب عليه بابه فقال من هذا قال محمد فخرج اليه وقد انتقع لونه اي تغير وصار كلون النقع الذي هو التراب وهو الصفرة مع كدرة كما تقدم فقال له اعط هذا حقه قال نعم لا تبرح حتى اعطيه الذي له فدفعه اليه قال ثم ان الرجل اقبل حتى وقف على ذلك المجلس فقال جزاه الله خيرا يعني النبي صلى الله عليه وسلم فقد والله اخذ لي بحقي وقد كانوا ارسلوا رجلا ممن كان معهم خلف النبي صلى الله عليه وسلم وقالوا له انظر ماذا يصنع فقالوا له ذاك الرجل ما ذا رايت قال رايت عجبا من العجب والله ما هو الا ان ضرب عليه بابه فخرج اليه وما معه روحه فقال اعط هذا حقه فقال نعم لا تبرح

وذكر ابن اسحق ان هذا البيت الذي لابي أيوب بناه عليه الصلاة والسلام تبع الحميري لما مر بالمدينة في رجوعه من مكة وترك فيها اربعمائة مالم روى ابن عساكر انه قدم مكة وكسا الكعبة وخرج الى يثرب وكان في مائة ألف وثلاثين ألفا من الفرسان ومائة ألف وثلاثة عشر ألفا من الرجالة ولما نزلها أجمع أربعمائة رجل من الحكماء والعلماء وتبايعوا أن لا يخرجوا منها فسالهم عن الحكمة في مقامهم فقالوا ان شرف البيت وشرف هذه البلدة بهذا الرجل الذي يخرج يقال له محمد صلى الله عليه وسلم فاراد تبع أن يقيم وأمر ببناء دار للنبي صلى الله عليه وسلم وبناء أربعمائة دار لكل رجل منهم دار واشترى لكل منهم جارية وأعتقها وزوجها منه وأعطاهم عطاء جزيلا وأمرهم بالاقامة الى وقت خروجه وكتب كتابا للنبي صلى الله عليه وسلم فيه اسلامه ومنه

شهدت على أحمد انه
رسول من الله باري النسم
فلو مد عمري الى عمره
لكنت وزير له وابن عم

وختمه بالذهب ودفعه الى كبيرهم وساله ان يدفعه للنبي صلى الله عليه وسلم ان أدركه والا لمن يدركه من ولده وولد ولده أبدا الى حين خروجه وكان في الكتاب انه آمن به وعلى دينه وخرج تبع من يثرب فمات بالهند ومن موته الى مولده صلى الله عليه وسلم ألف سنة سواء قاله الزرقاني في شرح المواهب فتداول الدار التي بناها تبع للنبي صلى الله عليه وسلم الملوك الى أن صارت لابي أيوب وهو من ولد ذلك العالم الذي دفع اليه الكتاب ولما خرج صلى الله عليه وسلم ارسلوا اليه كتاب تبع مع ابي ليلى فلما رآه صلى الله عليه وسلم قال له انت ابو ليلى ومعك كتاب تبع الاول فبقي ابو ليلى متفكرا ولم يعرف رسول الله صلى الله عليه وسلم فقال من انت فاني لم ار في وجهك اثر السحر وتوهم انه ساحر فقال انا محمد هات الكتاب فلما قرأه قال مرحبا بتبع الاخ الصالح ثلاث مرات قال ابن اسحاق واهل المدينة الذين نصروه عليه الصلاة

لا تبرح حتى أخرج اليه حقه فدخل فخرج اليه بحقه فاعطاه اليه فعند ذلك قالوا لابي جهل ويلك مارأينا مثل ماصنعت قال ويحكم والله ماهو الا ان ضرب على بابي وسمعت صوته فملئت رعبا ثم خرجت اليه وان فوق رأسي فحلا من الابل مارأيت مثله قط لوأبيت أو تاخرت لاكلني والى هذه القصة أشار صاحب الهمزية بقوله

واقتضاه النبي دين الاراشي * وقد ساء بيعه والشراء
ورأى المصطفى أتاه بما لم * ينج منه دون الوفاء النجاء
هو ماقد رآه من قبل لكن * ماعلى مثله يعد الخطاء

أي وطاب صلى الله عليه وسلم من ابي جهل ان يؤدي دين الاراشي وقد ساء بيعه وشراؤه مع ذلك الرجل ورأي المصطفى ﷺ وقد أتاه بفحل من الابل لم ينج منه دون الوفاء لذلك الدين كثير النجاء وذلك الذي أتاه به هو الفحل الذي قد رآه من قبل أي لما اراد عدو الله ان يأتي عليه صلى الله عليه وسلم الحجر وهو ساجد كما تقدم لكن ماعلى مثله فضلا عنه يعد الخطا لان خطاه لا ينحصر أي ومن استهزاء ابي جهل بالنبي صلى الله عليه وسلم انه في بعض الاوقات سار خلف النبي ﷺ يحاج بانفه وفمه يسخر به فاطلع عليه صلى الله عليه وسلم فقال له كن كذلك فكان كذلك الى ان مات قال ابن عبد البر وكان من المستهزئين الذين قال الله تعالى فيهم انا كفيناك المستهزئين ابو جهل وابو لهب وعقبة بن ابي معيط والحكم بن العاص بن امية وهو والد مروان بن الحكم عم عثمان بن عفان والعاص بن وائل فمن استهزاء ابي جهل ماتقدم * ومن استهزاء ابي لهب به صلى الله عليه وسلم انه كان يطرح القذر على باب رسول الله صلى الله عليه وسلم كما تقدم ومر بوما من الايام فرآه أخوه حمزة رضي الله تعالى عنه قد فعل ذلك فاخذه وطرحه على راسه فجعل ابو لهب ينفض راسه ويقول صابئ احمق * ومن استهزاء عقبة بن ابي معيط به صلى الله عليه وسلم انه كان يأتي القذر ايضا على بابه ﷺ كما تقدم وقد قال صلى الله عليه وسلم كنت بين شرجار بن ابي لهب وعقبة بن ابي معيط ان كانا ليأتيان فالفروث فيطرحانها على بابي كما تقدم ومن استهزائه انه بصق في وجه النبي صلى الله عليه وسلم فعاد بصاقه على وجهه وصار برصا اي فانه صلى الله عليه وسلم كان يكثر مجالسة عقبة بن ابي معيط فقدم عقبة يوما من سفر فصنع طعاما ودعا الناس من اشراف قريش ودعا النبي صلى الله عليه وسلم فلما قرب اليهم الطعام ابى رسول الله صلى الله عليه وسلم ان ياكل فقال ما انا بآكل طعامك حتى تشهد ان لا اله الا الله فقال عقبة اشهد ان لا اله الا الله واشهد انك رسول الله فاكل صلى الله عليه وسلم من طعامه وانصرف الناس وكان عقبة صديقا لابي بن خلف فاخبر الناس ابيا بمقالة عقبة فاتى اليه وقال يا عقبة صبوت قال والله ماصبوت ولكن دخل منزلي رجل شريف فابى ان ياكل طعامي الا ان اشهد له فاستحييت ان يخرج من بيتي ولم يطعم فشهدت له فطعم والشهادة ليست في نفسي فقال له ابي وجهي ووجهك حرام ان لقيت محمدا فلم تطاه وتبزق في وجهه وتلطم عينه فقال له عقبة لك ذلك ثم ان عقبة لقي النبي صلى الله عليه وسلم ففعل به ذلك قال الضحاك لما بزق عقبة لم تصل البزقة الى وجه النبي صلى الله عليه وسلم بل وصلت الى وجهه هو كشهاب نار

والسلام من ولد أولئك العلماء الاربعة وهم الاوس والخزرج فعلى هذا انما نزل صلى الله عليه وسلم في منزل نفسه لا في منزل غيره وعن أنس رضى الله عنه قال شهدت يوم دخول النبي صلى الله عليه وسلم فلم أر يوما أحسن ولا أضوأ من يوم دخل علينا فيه صلى الله عليه وسلم المدينة وخرجت جويريات من بنى النجار يضربن بالدفوف ويقلن نحن جوار من بنى النجار * ياحبذا محمد من جار فخرج اليهن رسول الله صلى الله عليه وسلم قال أتحبينى قلن نعم يارسول الله فقال الله يعلم ان قلبي يحبكن وفى رواية وانا والله احبكن قال ذلك ثلاثا وتفرق الغلمان والخدم فى الطرق ينادون جاء محمد جاء رسول الله الله اكبر جاء محمد رسول الله صلى الله عليه وسلم وجاء في رواية ان ناقته صلى الله عليه وسلم حين بركت في دار بنى النجار أى محلتهم جاء رجل من بنى سلمة وهو جبار بن صخر رضى الله عنه وكان من صالحي المسلمين فجعل ينخسها رجاء أن تقوم فتنزل في دار بني سلمة فلم تفعل وجاء انه صلى الله عليه وسلم قال خير دور الانصار بنو النجار ثم بنو عبد الاشهل ثم بنو الحرث ثم بنو ساعدة وفى كل دور الانصار خير ولما بلغ ذلك سعد بن عبادة رضي الله عنه وكان من بني ساعدة وجد فى نفسه وقال خلفنا فكنا آخر الاربع اسرجوا لى حمارى فاتي رسول الله صلى الله عليه وسلم فكلمه ابن أخته سهل فقال أتذهب لرسول الله صلى الله عليه وسلم لترد عليه ورسول الله صلى الله فبلغ عليه وسلم اعلم اوليس حسبك أن تكون رابع اربع فرجع قال الله ورسوله اعلم وامر بحماره ان يفك عنه عرجه وفي رواية قال له اجلس ألا ترضى ان سمى رسول الله صلى الله عليه وسلم دارك في الدور الاربع التي سمى وما لم يسم اكثر مما سمى فانتهى سعد بن عبادة عن كلام رسول الله صلى الله عليه وسلم ومكث صلى الله عليه وسلم فى دار ابي ايوب سبعة اشهر الى ان

فاحترق مكانها وكان أثر الحرق فى وجهه الى الموت وحينئذ يكون المراد بقوله فيما تقدم فعاد بصاقه برصا في وجهه أى صار كالبرص وانزل الله تعالى فى حقه ويوم يعض الظالم على يديه أى في النار يأكل احدي يديه الى المرفق ثم يأكل الاخرى فنبت الاولى فيأكلها وهكذا * ومن استهزاء الحكم بن العاص انه كان صلى الله عليه وسلم يمشي ذات يوم وهو خلفه يخالج بفمه وأنفه يسخر بالنبي صلي الله عليه وسلم فالتفت اليه النبي صلى الله عليه وسلم فقال له كن كذلك فكان كذلك أى كما تقدم نظير ذلك لابي جهل واستمر الحكم بن العاص يخالج بانفه وفمه بعد أن مكث شهرا مغشيا عليه حتي مات أسلم يوم فتح مكة وكان في اسلامه شيء اطلع على رسول الله صلى الله عليه وسلم من باب بيته وهو عند بعض نسائه بالمدينة فخرج اليه صلي الله عليه وسلم بالعنزة أى وقيل بمدرى في يده والمدري كالمسلة يفرق به شعر الرأس وقال من عذيرى من هذه الوزغة لو أدركته لفقأت عينه ولعنه وما ولد وغربه عن المدينة الى وج الطائف فلم يزل حتى ولى ابن أخيه عثمان رضي الله تعالى عنه الخلافة فدخل المدينة بعد أن سال عثمان أبا بكر في ذلك فقال لا أحل عقدة عقدها رسول الله صلى الله عليه وسلم ثم سال عمر لما ولى الخلافة فقال له مثل ذلك ولما أدخله عثمان تقدم عليه الصحابة بسبب ذلك فقال أنا كنت شفعت فيه الى رسول الله صلى الله عليه وسلم فوعدني برده أى انى أرده ولا ينافى ذلك سؤال عثمان لابى بكر وعمر رضى الله تعالى عنهم في ذلك كما لا يخفي لانه يحتمل أن يرده عثمان اما بنفسه أو بسؤاله وسيأتى ذلك فى جملة أمور نقمها عليه الصحابة وعن هند ابن خديجة ام المؤمنين رضى الله تعالى عنهما أن النبي صلي الله عليه وسلم مر بالحكم فجعل يغمز بالنبى صلى الله عليه وسلم فرآه فقال اللهم اجعل به وزغا فرجف وارتعش مكانه والوزغ الارتعاش وفي رواية فما قام حتى ارتعش * وعن الواقدي استاذن الحكم بن العاص على رسول الله صلي الله عليه وسلم فعرف صوته فقالوا له ائذنوا له لعنه الله ومن يخرج من صلبه الا المؤمنين منهم وقليل ماهم ذوو مكر وخديعة يعطون الدنيا وما لهم في الآخرة من خلاق وكان لا يولد لاحد ولد بالمدينة الا أتى به النبى صلى الله عليه وسلم فاتى اليه بمروان لما ولد فقال هو الوزغ بن الوزغ الملعون ابن الملعون وعلى هذا فهو صحابي ان ثبت ان النبى صلى الله عليه وسلم رآه لانه يحتمل انه أتى به اليه صلي الله عليه وسلم فلم يأذن بادخاله عليه وربما يدل لذلك قوله هو الوزغ الى آخره وفي كلام بعضهم ان مروان ولد بمكة وفي كلام بعض آخر انه ولد بالطائف بعد أن نفي أبوه الى الطائف أى ولم يجتمع بالنبى ﷺ فهو ليس بصحابى ومن ثم قال البخاري مروان بن الحكم لم ير النبي صلى الله عليه وسلم وعن عائشة رضى الله تعالى عنها أنها قالت لمروان نزل في أبيك ولا تطع كل حلاف مهين هماز مشاء بنميم وقالت له سمعت رسول الله صلى الله عليه وسلم يقول لابيك وجدك أى الذى هو العاص ابن أمية انهم الشجرة الملعونة فى القرآن * ولى مروان الخلافة تسعة أشهر وعن عائشة رضى الله تعالى عنها انها قالت لمروان بن الحكم حيث قال لاخيها عبد الرحمن بن أبى بكر لما بايع معاوية لولده قال مروان سنة ابى بكر وعمر رضى الله تعالى عنهما فقال عبد الرحمن بل سنة هرقل وقيصر وامتنع من البيعة ليزيد بن معاوية فقال له مروان انت الذى أنزل الله فيك والذى قال لوالديه أف لكما

بنى المسجد و بعض مساكنه ولما تحول رسول الله صلى الله عليه وسلم من بنى عمرو بن عوف الى المدينة تحول المهاجرون فتنافس فيهم الانصار أن ينزلوا عليهم حتى اقترعوا عليهم بالسهمان فما نزل أحد من المهاجرين على أحد من الانصار الا بقرعة بينهم وكان المهاجرون فى دور الانصار وأموالهم ولما قدم رسول الله صلى الله عليه وسلم المدينة وعك أبو بكر و بلال رضى الله عنهما بالحمى روى النسائي عن عائشة رضي الله عنها لما قدم النبي صلى الله عليه وسلم المدينة وهي أوبا أرض الله أصاب أصحابه منها بلاء وسقم وصرف الله ذلك عن نبيه صلى الله عليه وسلم وأصابت الحمى أبا بكر و بلالا وعامر بن فهيرة فاستاذنت رسول الله صلى الله عليه وسلم في عيادتهم وذلك قبل ان يضرب علينا الحجاب فاذن لي فدخلت عليهم وهم في بيت واحد فقلت يا أبت كيف تجدك ويا بلال كيف تجدك وكان أبو بكر رضى الله عنه اذا أخذته الحمى يقول له اذا قيل له كيف تجدك

كل امرئ مصبح فى أهله والموت أدنى من شراك نعله

قالت فقلت انا لله ان أبي بهذي ومايدري مايقول ثم دنوت الى عامر بن فهيرة فقلت كيف تجدك فقال

لقد وجدت الموت قبل ذوقه ان الجبان حتفه من فوقه

كل امرئ مجاهد بطوقه كالثور يحمي انفه بروقه

فبلغ ذلك عائشة فقالت كذب والله ماهو به ثم قالت له اما انت يامروان فاشهد ان رسول الله صلى الله عليه وسلم لعن أباك وانت في صلبه وعن جبير بن مطعم كنا مع رسول الله صلى الله عليه وسلم فمر الحكم بن العاص فقال النبي صلى الله عليه وسلم ويل لامتى مما في صلب هذا قال بعضهم وكون النبي صلى الله عليه سلم مع ماهو عليه من الحلم والاعضاء على مايكره فعل بالحكم ذلك يدل ذلك على أمر عظيم ظهر له فى الحكم واولاده * وعن عمران بن جابر الجعفي قال سمعت رسول الله صلى الله عليه وسلم يقول ويل لبني أمية ثلاث مرات أي وقد ولي منهم الخلافة اربعة عشر رجلا أولهم معاوية بن ابي سفيان وآخرهم مروان بن محمد وكانت مدة ولايتهم اثنتين وثمانين سنة وهي الف شهر قال بعضهم لا يزيد ذلك يوما ولا ينقص يوما قال ابن كثير وهذا غريب جدا وفيه نظر لان معاوية حين تسلم الخلافة من الحسن كان ذلك سنة اربعين أو احدى واربعين واستمر الامر فى بنى أمية الى ان انتقل الى بنى العباس سنة ثنتين وثلاثين ومائة ومجموع ذلك ثنتان وتسعون سنة والف شهر تعدل ثلاثا وثمانين سنة واربعة اشهر هذا كلامه * ومن استهزاء العاص بن وائل انه كان يقول غر محمد نفسه واصحابه ان وعدهم ان يحيوا بعد الموت والله مايهلكنا الا الدهر ومرور الايام والشدات * أي ومن استهزائه ان خباب بن الارث رضي الله تعالى عنه كان قينا بمكة أى حدادا يعمل السيوف وقد كان باع للعاص سيوفا فجاءه يتقاضى ثمنها فقال له يا خباب أليس بزعم محمد هذا الذى انت على دينه ان فى الجنة ما ابتغى أهلها من ذهب اوفضة اوثياب اوخدم اوولد قال خباب بلى قال فانظرني الى يوم القيامة يا خباب حتى ارجع الى مالك الدار فاقضيك هناك حقك ووالله لا تكونن انت وصاحبك آثر عند الله منى ولا اعظم حظا في ذلك وفى لفظ ان العاص قال له لا اعطيك حتى تكفر بمحمد فقال والله لا اكفر بمحمد حتى يميتك الله ثم يبعثك قال فذرنى حتى أموت ثم ابعث فسوف اوتي مالا وولدا فاقضيك فانزل الله تعالى فيه افرأيت الذي كفر بآياتنا وقال لاوتين مالا وولدا اطلع الغيب ام اتخذ عند الرحمن عهدا كلا سنكتب مايقوله ونمد له من العذاب مدا ونرثه مايقول ويأتينا فردا وفي كلام ابن حجر الهيتمي وفى البخارى من عدة طرق ان خبابا رضى الله تعالى عنه طلب من العاص بن وائل السهمى دينا له عليه قال لا اعطيك حتى تكفر بمحمد فقال لا اكفر به حتى يميتك الله ثم يبعثك وفيه ان هذا تعليق للكفر بممكن اي وتعليق الكفر ولو بمحال عادي وكذا شرعى او عقلي على احتمال كفر لانه ينافى عقد التصميم الذى هو شرط في الاسلام واجيب بانه لم يقصد التعليق قطعا وانما اراد تكذيب ذلك اللعين فى انكار البعث ولا ينافيه قوله حتى لانها تاتى بمعنى الا المنقطعة فتكون بمعنى لكن التي صرحوا بان ما بعدها كلام مستانف وعليه خرج ابن هشام الخضراوي حديث كل مولود يولد على الفطرة حتى يكون ابواه يهودانه اي لكن ابواه وعد بعضهم من المستهزئين الحرث بن عيطلة ويقال ابن عيطل ينسب الى امه وكان من استهزائه ماتقدم عن العاص بن وائل وابى جهل من الاختلاج خلف رسول الله صلى الله عليه وسلم وعدهم الاسود بن عبد يغوث وهو ابن خال النبي صلى الله عليه وسلم كان اذا راى المسلمين قال لاصحابه استهزاء بالصحابة قد جاءكم ملوك الارض الذين يرثون كسري وقيصر اي لان الصحابة

فقلت هذا والله مايدرى مايقول اى لانها سالتهم عن حالهم فاجابوها بما لا تعلق له والطوق الطاقة والروق القرن يضرب مثلا في الحث على حفظ الحرم وكان بلال اذا قلعت عنه الحمى يقول

ألا ليت شعرى هل أبيتن ليلة * بواد وحولى أذخر وجليل

وهل اردن يوما مياه مجنة * وهل يبدون لى شامة وطفيل

اللهم العن عتبة بن ربيعة وشيبة بن ربيعة وامية بن خلف كما اخرجونا من ارضنا الى ارض الوباء قالت عائشة رضي الله عنها فجئت رسول الله صلى الله عليه

وسلم فاخبرته وقلت يارسول الله انهم ليهذون وما يعقلون من شدة الحمي فنظر الى السماء وقال اللهم حبب الينا المدينة كحبنا مكة أو أشد اللهم بارك لنا في صاعنا ومدنا وصححها لنا وانقل حماها الى الجحفة فاستجاب والله له فطيب هواءها وترابها وساكنها والعيش بها حتى ان من أقام بها يجد من تربتها او حيطانها رائحة طيبة لاذكاء توجد في غيرها وقد تكرر دعاؤه عليه الصلاة والسلام بتحبيب المدينة والبركة في ثمارها قال العلامة الزرقاني والظاهر ان الاجابة حصلت بالاول والتكرير لطلب المزيد وقد ظهر ذلك في الكيل بحيث يكفي المدبها مالا يكفيه بغيرها وهذا امر محسوس لمن سكنها ونقل الله حماها الي الجحفة والمراد الحمى الشديدة الثقل الوبيئة فصارت الجحفة من يومئذ وبيئة لايشرب أحد من مائها الاحم ولا يمرها طا ثر الاحم وسقط قال الزرقاني والذي نقل عنها سلطان الحمى وشدتها وباؤها وكثرتها بحيث لايعد الباقي بالنسبة لما نقل شيا واستجاب الله لرسوله صلى الله عليه وسلم فسكن حب المدينة في قلوب اصحابه حتى قال عمر رضي الله عنه اللهم ارزقني شهادة في سبيلك واجعل موتي في بلد رسولك فاستجاب الله دعاءه رضي الله عنه فرزقه الشهادة على يد أبي لؤلؤة المجوسي واسمه فيروز غلام المغيرة ابن شعبه ودفن عند حبيبه صلى الله عليه وسلم قال السهيلي بعد ذكر كلام بلال السابق فيه من حنينهم الى مكة ماجبلت عليه النفوس من حب الوطن والحنين اليه * وقد جاء في حديث أصيل الغفاري انه قدم من مكة فسالته عائشة رضي الله عنها كيف تركت مكة يا أصيل فقال تركتها حين ابيضت اباطحها واجحن ثمامها واغدق اذخرها وابشر سلمها فاغرورقت عينا رسول الله صلى الله عليه وسلم وقال تشوقنا ياأصيل دع القلوب تقر * وكان صلى الله عليه وسلم قبل بناء المسجد يصلي حيث ادركته الصلاة ولما أراد صلى الله عليه وسلم بناء المسجد الشريف قال يابني النجار ثامنوني بحطائطكم اي بستانكم اى اذكروا لي ثمنه لاشتريه منكم قالوا

كانوا متقشفين ثيابهم رثة وعيشهم خشن ويقول للنبي صلى الله عليه وسلم اما كلمت اليوم من السماء يامحمد وما أشبه هذا القول وعد منهم الاسود بن عبد المطلب ومن استهزائه انه كان هو وأصحابه يتغامزون بالنبي صلى الله عليه وسلم وأصحابه ويصفرون اذا رأوهم وعد منهم النضر بن الحرث فهلك غالبهم قبيل الهجرة ضروب من البلاء * أقول والذي ينبغي ان يكون المراد بالمستهزئين في الآية وهي انا كفيناك المستهزئين الوليد بن المغيرة والد خالد وعم ابي جهل فانه كان من عظماء قريش وكان في سعة من العيش ومكنة من السيادة كان يطعم الناس أيام منى حيا وينهي ان توقد نار لاجل طعام غير ناره وينفق على الحاج نفقة واسعة وكانت الاعراب تثني عليه كانت له البساتين من مكة الي الطائف وكان من جملتها بستان لاينقطع نفعه شتاء ولا صيفا وبركته صلى الله عليه وسلم أصابته الجوائح والآفات في أمواله حتى ذهبت باسرها ولم يبق له في ايام الحج ذكر وكان المقدم في قريش فصاحة وكان يقال ريحانة قريش ويقال له الوحيد أي في الشرف والسؤدد والجاه والرياسة قال بعضهم بل هو وحيد في الكفر والخبث والعناد والعاص بن وائل والد عمرو بن العاص والاسود بن المطلب والاسود بن عبد يغوث والحرث بن عيطلة وفي لفظ ابن الطلاطلة والطلاطلة في اللغة الداهية قال بعضهم وهو اشتباه لان ابن الطلاطلة اسمه مالك لاحارث والحرث بن العيطلة كان أحد اشراف قريش في الجاهلية واليه كانت الحكومة والاموال التي تجعل للآلهة وذكره ابن عبد البر في الصحابة قال في أسد الغابة لم أر أحدا ذكره في الصحابة الا ابا عمر ويعني ابن عبد البر والصحيح انه كان من المستهزئين وهؤلاء الخمسة هم الذين اقتص عليهم القاضي البيضاوي لما يروى ان جبريل أتي النبي صلى الله عليه وسلم وهو في المسجد أي يطوف بالبيت وقال له امرت ان اكفيكهم فلما مر الوليد بن المغيرة قال له يامحمد كيف تجد هذا فقال بئس عبد الله فاومأ الى ساق الوليد وقال كفيتهوه ومر العاص بن وائل فقال كيف تجد هذا يامحمد قال عبد سوء فاشار الى أخمصه وقال كفيتهوه ثم مر الاسود بن المطلب فقال كيف تجد هذا يامحمد قال عبد سوء فاومأ الى عينه وقال كفيتهوه ثم مر الاسود بن عبد يغوث فقال كيف تجد هذا يامحمد قال عبد سوء فاومأ الى رأسه وقال كفيتهوه ثم مر الحرث بن عيطلة فقال كيف تجد هذا يامحمد قال عبد سوء فاومأ الى بطنه وقال كفيتهوه وحينئذ يكون معنى كفاية هذا له صلى الله عليه وسلم انه لم يسع ولم يتكلف في تحصين ذلك الى هذا أشار الامام السبكي في تائيته بقوله

وجبريل لما استهزأت فرقة الردي * أشار الى كل باقبح مية والله اعلم

قال وروى الزهري ان الاسود بن عبد يغوث خرج من عند أهله فاعابته السموم فاسود وجهه فاتى اهله فلم يعرفوه وأقفلوا دونه الباب وسلط عليه العطش فلا زال يشرب الماء حتى انشق بطنه وهذا يناسب ماسياتي عن الهمزية ولا يناسب ان جبريل عليه السلام اشار الى رأسه وفي كلام البلاذري عن عكرمة ان جبريل اخذ بعنق الاسود بن عبد يغوث فحني ظهره حتى احقوقف فقال رسول الله صلى الله عليه وسلم خالي خالي اى لانه كما تقدم ابن خاله فهو اما على حذف المضاف او لاجل مراعاة ابيه أى يراعى لاجل أبيه الذي هو خالي فقال جبريل يامحمد دعه وفي رواية قال له جبريل خل عنك ثم حثاه

لا تطلب ثمنه الا الله فابى ذلك صلى الله عليه وسلم وابتاع ذلك منهم بعشرة دنانير أداها من مال أبى بكر الصديق رضي الله عنه وكان من جملة محل مسجده صلى الله عليه وسلم مسجد لابي امامة أسعد بن زرارة رضي الله عنه وكان أبو امامة يجمع فيه بمن يليه و بعض منه كان مربدا للتمر لسهل وسهيل ابني رافع بن عمرو وهما يتيمان في حجر معاذ بن عفراء وقيل فى حجر أسعد بن زرارة وجمع بانه كان فى حجرهما و بعض منه كان حائطا أي بستانا فيه نخل و بعض منه كان فيه قبور و بهذا جمع بين الاحاديث التي في بعضها ان موضع المسجد كان مربدا وفي بعضها كان مسجد الاسعد بن زرارة الى غير ذلك فامر صلى الله عليه وسلم بالقبور فنبشت وبالعظام فغيبت وبالخرب فسويت بازالة ما كان فيها و بالنخل فقطعت وجعلت عمدا للمسجد ثم أمر باتخاذ اللبن فاتخذ وبنى المسجد وسقف بالجريد وجعلت عمده خشب النخل روى محمد بن الحسن المخزومى وغيره عن شهر بن حوشب لما أراد رسول الله صلى الله عليه وسلم ان يبنى المسجد قال ابنوا الى عريشا كعريش موسى ثمامات وخشبات وظلمة كظلمة موسى والامر اعجل من ذلك قيل وما ظلمة موسى قال كان اذا قام اصاب رأسه السقف فلم يزل المسجد كذلك حتى قبض رسول الله صلى الله عليه وسلم قال بعضهم ان عصا موسى وقامته وقبته كانت سبعة أذرع فهو تشبيه تام لانه جعل ارتفاع سقف المسجد سبعة أذرع وروى

حتي قتله وهذا الا يناسب كون جبريل أشار الى راسه والمناسب لذلك ماذكره بعضهم انه امتخض رأسه فيحاثم لم يزل يضرب برأسه اصل شجرة حتى مات وكذا الحرث بن عيطلة اى وفي كلام القاضي وحارث بن قيس وفي تكمله الجلال السيوطى عدى بن قيس فقد أكل حوتا مملحا فلم زل يشرب عليه الماء حتى انقد بطنه وهذا المناسب لما ذكر هنا ان جبريل اشار الى بطنه لكن لا يناسب ماقاله القاضي البيضاوى انه اشار الى انفه فامتخض قيحا واما الاسود بن المطلب فقد عمى بصره فقد ذكر انه خرج ليستقبل ولده وقد قدم من الشام فلما كان ببعض الطريق جلس فى ظل شجرة فجعل جبريل يضرب وجهه وعينه بورقة من ورقها حتى عمى فجعل يستغيث بغلامه فقال له غلامه لا أحد يصنع بك شيا اي وقيل ضربه بغصن فيه شوك فسالت حدقتاه وصار يقول ماهو ذا طعن بالشوك فى عينى فيقال له ما نرى شيا وقيل اتي شجرة بنطخ رأسه بها حتي خرجت عيناه اى وفعل ذلك لا يناسب ما ورد فاشار اى جبريل الي وجهه فعمى بصره في الحال لجواز ان يراد بالحال الزمن القريب وفي رواية انه كان يقول دعا على محمد بالعمي فاستجيب له ودعوت عليه بان يكون طريدا شريدا فاستجيب لى وسياتى عن بعضهم في غزوة بدر انه صلى الله عليه وسلم دعا على الاسود بن بالعمى وفقد أولاده فعجل له العمي وفقد أولاده ببدر وأما الوليد بن المغيرة فمر بشخص يعمل النبل فتعلق بثوبه سهم فلم ينقلب لينجيه تعاظما فعدا فاصاب السهم عرقا فى ساقه فقطعه فمات واما العاص بن وائل فدخلت شوكة فى أخمصة فانتفخت رجله حتى صارت كالرحامات * والى الخمسة الذين ذكرنا انهم المرادون بقوله تعالى انا كفيناك المستهزئين أشار صاحب الهمزية بقوله

وكفاه المستهزئين وكم سا * ء نبيا من قومه استهزاء
خمسة كلهم أصيبوا بداء * والردي من جنوده الادواء
فدهي الاسود بن مطلب أى عمى ميت به الاحياء
ودهي الاسود بن عبد يغوث * ان سفاه كاس الردى استسقاء
واصاب الوليد خدشة سهم * قصرت عنها الحية الرقطاء
وقضت شوكة على مهجة العا * ص فلله النقعة الشوكاء
وعلى الحرث القيوح وقدسا * ل بها رأسه وسال الوعاء
خمسة طهرت بقطعهم الار * ض فكف الاذي بهم شلاء

أى وكفي الله رسوله صلي الله عليه وسلم المستهزئين به ومرات كثيرة أحزن نبينا صلى الله عليه وسلم كغيره من الانبياء استهزاء قومه به وهؤلاء المستهزؤن به صلى الله عليه وسلم خمسة كلهم اصبوا بداء عظيم والهلاك من جملة جنوده الامراض فاهلك الاسود بن المطلب عمي عظيم الاحياء اموات بسببه وهو المناسب لكون جبريل اشار الى عينيه ودهي ايضا الاسود بن عبد يغوث استسقاء سقاه كاس الموت وهذا الا يناسب كون جبريل اشار الى رأسه وأصاب الوليد أثر سهم في ساقه قصرت عنه الحية الرقطاء أي سمها وقضت شوكة على مهجة العاص دخلت فى رجله فلله هذه النقعة الخشنة الممس لكون جبريل

البيهقى من سفينة مولي رسول الله صلى الله عليه وسلم قال لما بنى رسول الله صلى الله عليه وسلم مسجد المدينة وضع حجرا ثم قال ليضع ابو بكر حجره الى جنب حجري ثم ليضع عمر حجره الي جنب حجر ابى بكر ثم ليضع عثمان حجره الى حجر عمر ثم ليضع على ففيه اشارة الى ترتيبهم فى الخلافة رضي الله عنهم بل صرح به فى رواية انه سئل عن ذلك فقال هؤلاء الخلفاء بعدى قال الامام أبو زرعة اسناده لا باس به فقد أخرجه الحاكم في المستدرك وصححه وفي رواية هؤلاء ولاة الامر بعدى واما ما اشتهر من أن النبي صلى الله عليه

وسلم يستخلف فمعناه انه لم ينص على استخلاف أحد بعينه عند وفاته وذلك لا ينافي وقوع الخلافة لهؤلاء بعده ولا ينافي قولنا لم يتم قوله الخلفاء بعدي لانه ليس نصا لجواز أن يراد الخلافة في العلم والارشاد وأيضا لما كان قوله ذلك متقدما على وقت الاستخلاف عادة وهو قرب الموت لم يكن نصا سالما من المعارضة ثم لما استخلفوا تحقق المراد من تلك الاشارة ثم قال للناس ضعوا أي الحجارة فوضعوا وعمل المسلمون في بناء مسجده صلى الله عليه وسلم وهو صلى الله عليه وسلم معهم وكان المسلمون يحملون لبنة لبنة وعمار بن ياسر رضي الله عنه ينقل لبنتين لبنة عنه ولبنة عن النبي صلى الله عليه وسلم فقال له النبي صلى الله عليه وسلم يا عمار ألا تحمل كما يحمل أصحابك قال اني أريد من الله الاجر فمسح صلى الله عليه وسلم التراب عن ظهره وقال له للناس أجر ولك أجران وآخر زادك من الدنيا شربة لبن وتقتلك الفئة الباغية فكان كما اخبر صلى الله عليه وسلم فقد اخرج الطبراني في الكبير باسناد حسن عن أبي سنان الدؤلي الصحابي رضي الله عنه قال رأيت عمار بن ياسر دعا غلامه بشراب فاتاه بقدح لبن فشرب منه ثم قال صدق الله ورسوله اليوم التقي الاحبه محمدا وحزبه ان رسول الله صلى الله عليه وسلم قال ان آخر شيء تزوده من الدنيا شربة لبن والله لو هزمونا حتى يبلغونا سعفات هجر لعلمنا انا على الحق وانهم على الباطل يعني لقوله صلى الله عليه وسلم وتقتلك الفئة الباغية ثم قاتل فقتل رضي الله عنه وكان ذلك بصفين مع علي رضي الله عنه

الحرث القيوح والحال انه قد سال رأسه وفسد ذلك الوعاء لتلك القيوح وهذا هو المناسب لكون جبريل أشار الى انه لا لقول بعضهم انه اشار الى بطنه لحمسة ظهرت بهلاكهم الارض فكف الاذى بهم شلاء فاقدة الحركة * وقد جاء عن ابن عباس رضي الله تعالى عنهما ان هؤلاء الخمسة هلكوا في ليلة واحدة فعلم ان هؤلاء هم المرادون بقوله تعالى انا كفيناك المستهزئين كما ذكرنا وان كان المستهزؤن غير منحصرين فيهم فلا ينافي عد منبه ونبيه ابني الحجاج منهم فقد قيل كانا ممن يؤذي رسول الله صلى الله عليه وسلم وكانا يلقيانه فيقولان له اما وجد الله من يبعثه غيرك ان هنا من هو أسن منك وأيسر فان كنت صادقا فاتنا بملك ليشهد لك ويكون معك واذا ذكر لهما رسول الله صلى الله عليه وسلم قالا معلم مجنون يعلمه أهل الكتاب مايأتي به ولا ينافي عد أبي جهل وغيره منهم كما تقدم * وفي سيرة ابن المحدث قال عليه الصلاة والسلام من قرأ سورة الهمزة أعطاه الله عشر حسنات بعدد من استهزأ بمحمد ﷺ واصحابه * ومن استهزاء أبي جهل أيضا بالنبي صلى الله عليه وسلم انه قال يوما لقريش يا معشر قريش يزعم محمد ان جنود الله الذين يقذفونكم في النار ويحبسونكم فيها تسعة عشر وانتم اكثر الناس عددا فيعجز كل مائة رجل منكم عن واحد منهم أي وفي رواية ان بعض قريش وكان شديدا قوي الباس بلغ من شدته انه كان يقف على جلد البقرة ويحاذي به عشرة لينزعوه من تحت قدمه فيتمزق الجلد ولا يزحزح عنه قال له انا اكفيك سبعة عشر وا كفوني انتم اثنين ويقال ان هذا دعا النبي ﷺ الى المصارعة وقال له يا محمد ان صرعتني آمنت بك فصرعه النبي صلى الله عليه وسلم مرارا فلم يؤمن أي وفي رواية ان اباجهل قال انا اكفيكم عشرة فاكفوني تسعة فانزل الله تعالى وما جعلنا اصحاب النار الا ملائكة اى لا يطاقون كما تتوهمون وما جعلنا عدتهم الا فتنة ضلالا للذين كفروا الايات أي بان يقولوا ماذا كر او يقولوا لم كانوا تسعة عشر وماذا أراد الله بهذا العدد أي وهذا العدد لحكمة استأثر الله تعالى بعلمها وقد أبدي بعض المفسرين لذلك حكما تراجع وقد جاء في وصف تلك الملائكة ان اعينهم كالبرق الخاطف وانيابهم كالصياصي أي القرون مابين منكبي أحدهم مسيرة سنة وفي رواية مابين منكبي أحدهم كما بين المشرق والمغرب لاحدهم قوة مثل قوة الثقلين نزعت الرحمة منهم * واخرج العتبي في عيون الاخبار عن طاوس ان الله خلق مالكا وخلق له أصابع على عدد أهل النار فما من اهل النار معذب الا ومالك يعذبه باصبع من اصابعه فوالله لو وضع مالك اصبعا من أصابعه على السماء لاذابها وهؤلاء التسعة عشر هم الرؤساء ولكل واحد اتباع لا يعلم عدتهم الا الله تعالى قال تعالى وما يعلم جنود ربك الا هو أي وهؤلاء الاتباع منهم واخرج هناد عن كعب قال يؤمر بالرجل الى النار فيبتدره مائة الف ملك اي والمتبادر ان هؤلاء من خزنتها وفي كلام بعضهم لم يثبت للملائكة النار عدد معين سوي مافي قوله تعالى عليها تسعة عشر وانما ذلك لسقر التي هي احدى دركات النار لقوله تعالى قبل ذلك ساصليه سقر وقد يكون على كل واحدة منها مثل هذا العدد او اكثر قيل وبسم الله الرحمن الرحيم عدد حروفها على عدد هؤلاء الزبانية التسعة عشر فمن قرأها وهو مؤمن دفع الله تعالى عنه بكل حرف منها واحدا منهم * اقول ومن استهزاء ابي جهل ايضا انه قال يوما لقريش وهو يهزأ برسول الله ودفن بهاسنة سبع وثلاثين عن ثلاث او اربع وتسعين سنة * روي البخاري في صحيحه انه صلى الله عليه وسلم كان ينقل معهم اللبن في بناء مسجده ويقول وهو ينقل اللبن قول عبد الله بن رواحة رضي الله عنه هذا الحمال لا حمال خيبر * هذا ابر ربنا واطهر ويقول أيضا قول عبد الله بن رواحة اللهم ان الاجر أجر الآخرة فارحم الانصار والمهاجرة وأصل البيت لاهم الخ

وقيل ان البيت المذكور لامرأة من الانصار و بعده وعاتهم من حرنار ساعره * فانها الكافر وكافره والتمثيل بشئ من الشعر ليس يمتنع عليه صلى الله عليه وسلم والممتنع انما هو انشاء الشعر لا انشاده ووضع النبي صلى الله عليه وسلم يوما ردائه وهو يعمل فوضع الناس أرديتهم وهم يعملون و يقولون لئن قعدنا والنبي يعمل * ذاك اذن للعمل المضلل و يروى * لذاك منا العمل المضلل وروي البيهقي عن الحسن لما بنى رسول الله صلى الله عليه وسلم المسجد اعانه اصحابه (٣٥٩) وهو معهم يتناول اللبن حتى اغبر صدره الشريف صلى الله عليه وسلم وكان عثمان بن مظعون رضي الله عنه رجلا متنطعا أي متانقا مترفها ظريفا وكان يحمل للبنة فيجافي بها عن ثوبه فاذا وضعها نقض كمه ونظر الى ثوبه فان أصابه شئ من التراب نقضه فنظر اليه علي بن ابي طالب رضي الله عنه فانشد يقول

لا يستوى من يعمر المساجدا
يدأب فيها قائما وقاعدا
ومن يرى عن التراب حائدا

وذلك على طريق المطايبة والمباسطة كما هو عادة المجتمعين على عمل وليس ذلك طعنا على عثمان رضي الله عنه فسمع قول علي عمار بن ياسر فجعل يرتجز به ولا يدري من يعني به فمر بعثمان بن مظعون فقال يا ابن سمية لاعرفن بمن تعرض ومعه حديدة فقال لتكفن او لاعترضن بها وجهك فسمعه صلى

الله صلى الله عليه وسلم و بما جاء به من الحق يا معشر قريش يخوفنا محمد بشجرة الزقوم يزعم أنها شجرة في النار يقال لها شجرة الزقوم والنار تأكل الشجر انما الزقوم التمر والزبد وفي لفظ العجوة تترتب بالزبد هاتوا تمرا وزبدا وتزقموا فانزل الله تعالى انها شجرة تخرج في اصل الجحيم أي منبتها في اصل جهنم ولا تسلط لجهنم عليها اما علموا ان من قدر على خلق من يعيش في النار ويلتذ بها فهو اقدر على خلق الشجر في النار وحفظه من الاحراق بها وقد قال ابن سلام رضي الله عنه انها تحيا باللهب كما يحيا شجر الدنيا بالمطر وثمر تلك الشجرة مره زفرة واخرج الترمذي وصححه النسائي والبيهقي وابن حبان والحاكم عن ابن عباس رضي الله عنهما ان رسول الله ﷺ قال ان قطرة من الزقوم قطرت في بحار الدنيا لافسدت على أهل الارض معايشهم فكيف بمن تكون طعامه أي وقال يا محمد لنتركن سب آلهتنا أو لنسبن الهك الذي تعبد فانزل الله تعالى ولا تسبوا الذين يدعون من دون الله فيسبوا الله عدوا بغير علم فكف عن سب آلهتهم وجعل يدعوهم الى الله عز وجل ثم رأيت في الدر المنثور في تفسير انا كفيناك المستهزئين قيل نزلت في جماعة مر النبي ﷺ بهم فجعلوا يغمزون في قفاه و يقولون هذا الذي يزعم أنه نبي ومعه جبريل فغمز جبريل عليه السلام باصبعه في اجسادهم فصارت جروحا وانثنت فلم يستطع أحد يدنو منهم حتى ماتوا فلينظر الجميع على تقدير الصحة وقد يدعى انهم طائفة آخرون غير من ذكر لانهم المستهزئون ذلك الوقت أي فقد تكرر نزول الآية والله اعلم قال ومن استهزاء النضر بن الحرث انه كان اذا جلس رسول الله صلى الله عليه وسلم مجلسا يحدث فيه قومه و يحذرهم ما أصاب من قبلهم من الامم من نقمة الله تعالى خلفه في مجلسه و يقول لقريش هلموا فاني والله يا معشر قريش احسن حديثا منه يعني النبي صلى الله عليه وسلم ثم يحدثهم عن ملوك فارس لانه كان يعلم احاديثهم و يقول ما حديث محمد الا اساطير الاولين و يقول انه الذي قال سانزل مثل ما انزل الله انتهى أي لانه ذهب الي الحيرة واشترى منها أحاديث الاعاجم ثم قدم بها مكة فكان يحدث بها و يقول هذه كاحاديث محمد عن عاد وثمود وغيرهم و يقال ان ذلك كان سببا لنزول قوله تعالى ومن الناس من يشترى لهو الحديث قال في الينبوع والمشهور انها نزلت في شراء المغنيات وقال ولا بعد في ان تكون الآية نزلت فيهما ليتحقق العطف في قوله واذا تتلى عليه آياتنا ولي مستكبرا اى فان هذا الوصف الثاني انما يناسب النضر فليتامل ولما تلا عليهم صلى الله عليه وسلم نبأ الاولين قال النضر بن الحرث لو نشاء لقينا مثل هذا ان هذا الا أساطير الاولين فانزل الله تعالى تكذيبا له قل لئن اجتمعت الانس والجن على أن ياتوا بمثل هذا القرآن لا ياتون بمثله ولو كان بعضهم لبعض ظهيرا أي معينا له وجادان جماعة من بني مخزوم منهم ابو جهل والوليد بن المغيرة تواصوا على قتله صلى الله عليه وسلم فبينما النبي صلى الله عليه وسلم قائما يصلي سمعوا قراءته فارسلوا الوليد ليقتله فانطلق حتى أتى المكان الذي يصلي فيه فجعل يسمع قراءته ولا يراه فانصرف اليهم واعلمهم بذلك فاتوه فلما سمعوا قراءته قصدوا الصوت فاذا الصوت من خلفهم فذهبوا اليه فسمعوه من أمامهم ولازالوا كذلك حتى انصرفوا خائبين فانزل الله تعالى قوله وجعلنا من بين ايديهم سدا ومن خلفهم سدا فاغشيناهم فهم لا يبصرون

الله عليه وسلم فغضب ثم قالوا لعمار أن رسول الله صلى الله عليه وسلم قد غضب فيك ونخاف أن ينزل فينا قرآن فقال أنا ارضيه كما غضب فقال يا رسول الله مالي ولاصحابك قال مالك ولهم قال يريدون قتلي يحملون لبنة لبنة و يحملون على لبنتين فاخذ صلى الله عليه وسلم بيده وطاف به المسجد وجعل يمسح ذفرته وهي الشعر الذي في جهة القفا و يقول يا ابن سمية ليسوا بالذي يقتلونك تقتلك الفئة الباغية وقوله يحملون على الخ استعطاف ومباسطة ليزول غضب النبي صلى الله عليه وسلم

وجعل صلى الله عليه وسلم قبلة المسجد الى جهة بيت المقدس وبني بيوتا الى جنبه باللبن وسقفها بجذوع النخل والجريد * وعن الحسن البصري رحمه الله قال كنت وأنا مراهق ادخل بيوت ازواج النبي صلى الله عليه وسلم في خلافة عثمان رضى الله عنه فاتناول سقفها بيدي وعن الواقدي قال كان لحارثة بن النعمان رضى الله عنه منازل قرب المسجد وحولها فكلما أخذ رسول الله صلى الله عليه وسلم أهلا تحول له حارثة عن منزل حتى صارت منازله كلها لرسول الله صلى الله عليه وسلم وكان صلى الله عليه وسلم بعد استقراره في

المدينة بعث زيد بن حارثة وأبا رافع مولاه الى مكة فقدما بفاطمة وام كلثوم وسودة بنت زمعة واسامة ابن زيد وأم ايمن وامارقية فسبقت مع زوجها عثمان رضي الله عنه وزينب أخرت عند زوجها ابي العاص بن الربيع حتى اسر ببدر فلما من عليه ارسلها الى المدينة وبعث ابو بكر رضى الله عنه عبد الله بن اريقط وكتب معه الي عبدالله بن ابي بكر ان يحمل معه ام رومان وام ابى بكر وعائشة واسماء قالت عائشة رضى الله عنها فخرج زيد بن حارثة ومن معه وخرج عبدالله بن ابى بكر معهم بعيال ابيه ومنهم عائشة رضي الله عنها قالت واصطحبنا حتى قدمنا المدينة فنزلنا في عيال ابي بكر ونزل آل النبي صلى الله عليه وسلم اعندنا وهو يومئذ يبني المسجد وبيوته فادخل سودة احد تلك البيوت وكان يقيم عندها ذكره الطبراني واما عائشة رضي الله عنها فلم يكن دخل بها ذلك الوقت ولما كان بعد قدومه صلى الله عليه وسلم

وتقدم في سبب نزولها غير ذلك ويمكن ان يدعى انها نزلت لوجود الامرين فليتامل وجاء ان النضر بن الحرث رأى النبى صلى الله عليه وسلم منفردا اسفل ثنية الحجون فقال لأجدنه أبدا اخلى منه الساعة فاغتاله فدنا الى رسول الله صلي الله عليه وسلم ليغتاله فرأى اساود تضرب باذنابها على رأسه فاتحة أفواهها فرجع على عقبه مرعوبا فقى اباجهل فقال من أين فاخبره النضر الخبر فقال أبوجهل هذا بعض سحره * ومما تعنتوا به انه لما نزل قوله تعالى انكم وما تعبدون من دون الله حصب جهنم أي وقودها وحصب بالزنجية حطب أى حطب جهنم وقد قرأتها عائشة رضى الله تعالى عنها كذلك انتم لها واردون لو كان هؤلاء آلهة ماوردوها وكل فيها خالدون شق على كفار قريش وقالوا لعبدالله بن الزبعرى قد زعم محمدا انا وما نعبد من آلهتنا حصب جهنم فقال الزبعري انا أخصم لكم محمدا ادعوه لى فدعوه له فقال يامحمد هذا شيء لآلهتنا خاصة أم لكل من عبد من دون الله فقال بل لكل من عبد من دون الله فقال ابن الزبعرى اخصمت ورب هذه البنية يعني الكعبة ألست تزعم يامحمد ان عيسى عبد من دون الله وكذا عزير والملائكة عبدت النصارى عيسى واليهود عزيرا وبنو مليح الملائكة فضج الكفار وفرحوا فانزل الله تعالى ان الذين سبقت لهم منا الحسنى أولئك عنها مبعدون يعني عيسى وعزيرا والملائكة وصلى الله على سيدنا محمد وعلى آله وصحبه وسلم

﴿ باب الهجرة الاولى الى أرض الحبشة وسبب رجوع من هاجر اليها من المسلمين الى مكة واسلام عمر بن الخطاب رضي الله تعالى عنه ﴾

لما رأى رسول الله صلي الله عليه وسلم ما نزل بالمسلمين من توالى الاذي عليهم من كفار قريش مع عدم قدرته على انقاذهم مما هم فيه قال لهم تفرقوا في الارض فان الله تعالى سيجمعكم قالوا الى أين نذهب قال ههنا وأشار بيده الى جهة ارض الحبشة قال وفى رواية قال لهم اخرجوا الى جهة أرض الحبشة فان بها ملكا لا يظلم عنده أحد أى وهى ارض صدق حتى يجعل الله لكم فرجا مما أنتم فيه انتهى أى ويجوز ان يكون قال ذلك عند استفساره صلى الله عليه وسلم عن محل اشارته فقد جاء في الحديث من فر بدينه من أرض الي ارض وان كان شبرا من الارض استوجب له الجنة وكان رفيق أبيه ابراهيم خليل الله ونبيه محمد صلي الله عليه وسلم فهاجر اليها ناس ذو عدد مخافة الفتنة وفرارا الى الله تعالي بدينهم ومنهم من هاجر باهله ومنهم من هاجر بنفسه فمن هاجر باهله عثمان بن عفان رضى الله تعالى عنه هاجر ومعه زوجته رقية بنت النبى صلى الله عليه وسلم وكان أول خارج وقيل أول من هاجر الي الحبشة حاطب بن ابي عمرو وقيل سليط بن عمرو ولا ينافيهما قوله صلي الله عليه وسلم ان عثمان لاول من هاجر باهله بعد لوط اى حيث قال انى مهاجر الى ربى فهاجر الي عمها ابراهيم الخليل ثم هاجرا عليهما الصلاة والسلام حتى اتيا حران ثم هاجرا الى ان نزل ابراهيم عليه الصلاة والسلام فلسطين ونزل لوط عليه الصلاة والسلام المؤتفكة ووجه عدم المنام ان كلا من حاطب وسليط يجوز ان يكون هاجر بغير اهله وكان مع رقية ام ايمن حاضنة صلى الله عليه وسلم وكانت رقية رضى الله تعالى عنها ذات جمال بارع وكذا عثمان رضي الله تعالي عنه ومن ثم كان النساء يغنينهما بقولهن

احسن

بخمسة اشهر آخى بين المهاجرين والانصار قال السهيلى لتذهب عنهم وحشة الغربة ويؤنسهم من مفارقة الاهل والعشيرة ويشد أزر بعضهم ببعض فلما عز الاسلام واجتمع الشمل وذهبت الوحشة ابطل المواريث بين المتواخين وجعل المؤمنين كلهم اخوة وانزل الله انما المؤمنون اخوة اى في التوادد وشمول الدعوة وكان جملة الذين آخى بينهم تسعين خمسة واربعون من المهاجرين وخمسة

وآخرون من الانصار وكانت المؤاخاة بينهم على الحق والمواساة والتوارث وبذل الانصار رضي الله عنهم في ذلك جهدهم كتب رسول الله صلي الله عليه وسلم كتابا بين المهاجرين والانصار ودعا فيه يهود بني قينقاع وبني قريظة وبني النضير وصالحهم على تركك والحرب والادى أن لا يحاربهم ولا يؤذيهم وان لا يعينوا عليه أحدا وانه ان دهمه بها عدو ينصروه وعاهدهم وأقرهم على دينهم وأموالهم وكانت المواخاة بين المهاجرين والانصار في دار أبي طلحة زيد بن سهل رضى الله عنه فآخى صلي الله عليه وسلم بين ابي بكر وخارجة بن زيد رضى الله عنهما وكان صهرا لابي بكر لانه زوج ابنته لابي بكر رضى الله عنه وبين عمر وعتبان بن مالك رضى الله عنهما وبين بلال وابن رويم الخثعمي رضي الله عنهما وبين زيد بن حارثة وأسيد بن حضير رضي الله عنهما وبين ابي عبيدة وسعد بن معاذ رضى الله عنهما وبين عبد الرحمن بن عوف وسعد ابن الربيع رضي الله عنهما وعند ذلك قال سعد بن الربيع لعبد الرحمن ياعبد الرحمن اني من اكثر الانصار مالا فانا قاسمك وعندي امرأتان فانا مطلق احداهما فاذا انقضت عدتها فتزوجها فقال بارك الله لك في اهلك ومالك ثم قال عبد الرحمن بن عوف رضى الله عنه دلوني على السوق فباع واشترى حتى صار من أكثر الصحابة مالا رضى الله عنه وتوفي أسعد بن زرارة رضي الله عنه في السنة الاولي من الهجرة وحزن صلى الله عليه وسلم عليه حزنا شديدا وكان رضي الله عنه نقيبا لبني النجار فلم يجعل رسول الله صلى الله عليه وسلم لهم نقيبا بعده وقد قالوا له صلي الله عليه وسلم اجعل لنا رجلا مكانه يقيم من أمرنا ما كان يقيم فقال لهم رسول الله صلى الله عليه وسلم أنتم أخوالي وأنا نقيبكم وكره أن يخص بذلك بعضهم دون بعض فكان من مفاخرهم كون النبي صلي الله عليه وسلم نقيبهم وبني رسول الله صلى الله عليه وسلم بعائشة رضي الله عنها على

أحسن شيء قد يرى انسان * رقية وبعدها عثمان

ومن ثم ذكر أنه صلى الله عليه وسلم بعث رجلا الى عثمان ورقية رضى الله تعالي عنهما فاحتبس عليه الرسول فلما جاء اليه فقال له صلي الله عليه وسلم ان شئت أخبرتك ما حبسك قال نعم قال وقفت تنظر الى عثمان ورقية تعجب من حسنهما أي ومعلوم أن ذلك كان قبل آية الحجاب ويذكر ان نفرا من الحبشة كانوا ينظرون اليها فنالت من ذلك فدعت عليهم فقتلوا جميعا وقد جاء في وصف حسن عثمان رضى الله تعالى عنه قوله صلى الله عليه وسلم قال لى جبريل ان أردت ان تنظر من أهل الارض شبيه يوسف الصديق فانظر الى عثمان بن عفان وسياني ذلك مع زيادة وأبو سلمة هاجر ومعه زوجته أم سلمة أى وقيل هو أول من هاجر باهله وهو مخالف للرواية السابقة ان عثمان أول من هاجر باهله ويمكن أن تكون الاولية فيه اضافية فلا ينافى ما سبق عن عثمان وعامر بن ربيعة هاجرو معه امرأته ليلي أى رضي الله تعالى عنها كان عمر بن الخطاب رضي الله تعالى عنه من أشد الناس علينا في اسلامنا فلما ركبت بعيري أريد أن أتوجه الي ارض الحبشة اذا أنا بعمر بن الخطاب فقال لى الى أين يا أم عبد الله فقلت قد آذيتمونا في ديننا نذهب في ارض الله حيث لا نؤذى فقال صحبكم الله ثم ذهب فجاء زوجي عامر فاخبرته بما رأيت من رقة عمر فقال ترجو ان يسلم عمر والله لا يسلم حتى يسلم حمار الخطاب أى استبعادا لما كان يرى من قسوته وشدته على أهل الاسلام وهذا دليل على ان اسلام عمر كان بعد الهجرة الاولى للحبشة وهو كذلك أى خلافا لمن قال انه كان تمام الاربعين من المسلمين اى ممن أسلم وفيه ان المهاجرين الي أرض الحبشة كانوا فوق ثمانين كما قاله بعضهم اللهم الا أن يقال انه كان تمام الاربعين بعد خروج المهاجرين الى ارض الحبشة وربما يدل لذلك قول عائشة رضي الله تعالى عنها في قصة الصديق وفي ضرب قريش له رضى الله تعالى عنه لما قام خطيبا في المسجد الحرام وقد تقدمت حيث قالت وكان المسلمون تسعة وثلاثين رجلا لكن في الرواية انهم قاموا مع رسول الله صلى الله عليه وسلم في الدار شهرا وهم تسعة وثلاثون رجلا وقد كان حمزة بن عبد المطلب اسلم يوم ضرب أبو بكر فليتأمل وفي لفظ عن أم عبد الله زوج عامر قالت اما انرحل الى ارض الحبشة وقد ذهب عامر تعني زوجها الى بعض حاجته اذ أقبل عمر بن الخطاب حتى وقف علي وكنا نلقى منه الاذى والبلاء والشدة علينا فقال انه لخروج يا أم عبد الله فقلت والله لنخرجن الى أرض فقد آذيتمونا وقهرتمونا حتي يجعل الله لنا مخرجا وفرجا فقال صحبكم الله ورأيت له رقة لم أكن أراها ثم انصرف وتفرست فيه حزنا لخروجنا وقلت لعامر يا أبا عبد الله لو رأيت ما وقع من عمر وذكرت ما تقدم ومن هاجر ابو سبرة وهو أخو ابى سلمة رضى الله تعالى عنها لامه اسمها برة بنت عبد المطلب عمة رسول الله صلى الله عليه وسلم هاجر ومعه امرأته ام كلثوم ومن هاجر بنفسه عبد الرحمن بن عوف وعثمان بن مظعون رضى الله تعالى عنهما اي وكان أميرا عليهم كما قيل وجزم به ابن المحدث في سيرته وقال الزهرى لم يكن لهم امير وسهيل بن البيضاء اى والزبير بن العوام وعبد الله ابن مسعود رضى الله تعالى عنهم وقيل انما كان عبد الله بن مسعود في الهجرة الثانية فخرجوا سرا أى متسللين منهم الراكب ومنهم الماشي حتي انتهوا الي البحر فوفق الله تعالى لهم سفينتين للتجار حملوهم

رأس تسعة اشهر من الهجرة في شوال * ولما قدم المسلمون المدينة كانوا يتحينون أوقات الصلوات من غير دعوة فاذا عرفوا دخول الوقت بعلامة حضروا وكان بلال ينادي الصلاة جامعة ثم تكلم الناس في شيء يعرفون به أوقات الصلاة فقال بعضهم نتخذ ناقوسا مثل ناقوس النصاري وقال بعضهم بل بوقا مثل قرن اليهود وقال عمر رضي الله عنه تبعثون رجلا منكم ينادي بالصلاة وقال بعضهم نوقد نارا ونرفعها فاذا رآها الناس أقبلوا الى الصلاة فرأى عبد الله بن زيد بن ثعلبة بن عبد ربه الانصاري رضي الله عنه في منامه رجلا يحمل ناقوسا قال فقلت له يا عبد الله اتبيع الناقوس قال وما تصنع به قلت ندعو به الى الصلاة قال افلا ادلك على ما هو خير لك من ذلك قلت بلى فاستقبل القبلة وقال الله اكبر الله اكبر الى آخر الاذان والاقامة فلما اصبح اتى النبي صلى الله عليه وسلم واخبره فقال انها لرؤيا حق ان شاء الله قم مع بلال فالق عليه فانه اندى منك صوتا قال فقمت مع بلال رضي الله عنه فجعلت القيه عليه ويؤذن قال فسمع بذلك عمر بن الخطاب رضي الله عنه فخرج يجر رداءه يقول والذي بعثك بالحق يا رسول الله لقد رايت مثل ما راى بل روي انه رآه اربعة عشر رجلا وتأيد ذلك بالوحي من الله تعالى لنبيه صلى الله عليه وسلم فما كان الاعتماد الا على الوحي وكانت تلك المنامات سببا في ذلك

﴿ باب معاداة اليهود ﴾

وعند ظهور الاسلام وقوته بالمدينة قامت نفوس احبار اليهود ونصبوا العداوة لرسول الله صلى الله عليه وسلم بغيا وحسدا لما خص الله به العرب وانزل الله فيهم قديد ث البغضاء من افواههم وما تخفي صدورهم اكبر الآيات * فمن اعدائه الذين انتصبوا لعداوته حيي ويامر وجدي بنو اخطب وسلام ابن مشكم وكنانة بن الربيع وكعب بن الاشرف وعبد الله بن صوريا وابن صلوبا وبخيريق ثم اسلم وصحب رضي الله عنه وكان له

فيهما بنصف دينار أي وفي المواهب خرجوا مشاة الى البحر فاستاجروا سفينة بنصف دينار هذا كلامه فليتامل * وكان مخرجهم في رجب من السنة الخامسة من النبوة فخرجت قريش في آثارهم حتى جاؤا الى البحر فلم يجدوا أحدا منهم ولعل خروجهم سرا لا ينافيه ما تقدم عن ليلى امرأة عامر بن ربيعة من سؤال عمر لها واخبارها له بانها تريد ارض الحبشة فلما وصلوا الى ارض الحبشة نزلوا بخير دار عند خير جار فمكثوا في ارض الحبشة بقية رجب وشعبان الى رمضان فلما كان شهر رمضان قرأ رسول الله صلى الله عليه وسلم على المشركين سورة والنجم اذا هوي أي وقد انزلت عليه في ذلك الوقت في كلام بعضهم جلس رسول الله صلى الله عليه وسلم يوما مع المشركين وانزل الله تعالى عليه سورة والنجم اذا هوى فقرأها عليهم حتى اذا بلغ أفرأيتم اللات والعزى ومناة الثالثة الاخرى وسوس اليه الشيطان بكلمتين فتكلم بهما ظانا انهما من جملة ما أوحي اليه وهما تلك الغرانيق العلى اى الاصنام وان شفاعتهن لترتجي وفي لفظ لهي ترتجى شبهت الاصنام بالغرانيق التي هي طير الماء جمع غرنوق بكسر الغين المعجمة واسكان الراء ثم نون مفتوحة او غرنوق بضم الغين والنون ايضا أو غرنيق بضم الغين وفتح النون وهو طير طويل العنق وهو الكركي أو شبهه ووجه الشبه بين الاصنام وتلك الطيور أن تلك الطيور تعلو وترتفع في السماء فالاصنام شبهت بها في علو القدر وارتفاعه ثم مضى يقرأ السورة حتى بلغ السجدة فسجد وسجد القوم جميعا أي المسلمون والمشركون * أقول قال بعضهم ولم يكن المسلمون سمعوا الذي ألقى الشيطان وانما سمع ذلك المشركون فسجدوا لتعظيم آلهتهم ومن ثم عجب المسلمون من سجود المشركين معهم من غير ايمان * قال بعضهم والنجم هي أول سورة نزل فيها سجدة اى اول سورة نزلت جملة كاملة فيها سجدة فلا ينافي ان اقرأ باسم ربك سورة نزلت فيها سجدة لان النازل منها أوائلها كما علمت * وقد جاء انه صلى الله عليه وسلم قرأ يوما اقرأ باسم ربك فسجد في آخرها وسجد معه المؤمنون فقام المشركون على رؤسهم يصفقون وقد روى ابو هريرة رضي الله تعالى عنه انه صلى الله عليه وسلم سجد في النجم أي في غير سجدته المتقدمة التي سجد معه المشركون ومجموع ذلك يرد حديث ابن عباس رضي الله تعالى عنهما انه صلى الله عليه وسلم لم يسجد في شيء من المفصل قبل ان يتحول الى المدينة لان سورة النجم من المفصل لان عندنا ممتنا ان اول المفصل الحجرات على الراجح من اقوال عشرة لا يقال لعل ابن عباس رضي الله تعالى عنهما ممن يري ان النجم ليس من المفصل لانا نقول اقرا باسم ربك من المفصل اتفاقا وعلى ما قال ا ممتنا يكون في المفصل ثلاث سجدات في النجم والانشقاق واقرا باسم ربك وهي اى النجم اول سورة اعلنها رسول الله صلى الله عليه وسلم بمكة * وذكر الحافظ الدمياطي ان رسول الله صلى الله عليه وسلم كان راى من قومه كفا عنه اي تركا وعدم تعرض له فجلس خاليا فتمني فقال ليته لم ينزل على شيء ينفرهم عني وفي رواية تمني ان ينزل عليه ما يقارب بينه وبينهم حرصا على اسلامهم وقارب رسول الله صلى الله عليه وسلم قومه ودنا منهم ودنوا منه فجلس يوما مجلسا في نادي من تلك الاندية حول الكعبة فقرا عليهم والنجم اذا هوي الى آخر ما تقدم والله اعلم ومن جملة من كان مع المشركين حينئذ الوليد بن المغيرة لكنه رفع ترابا الى جبهته فسجد عليه لانه كان شيخا كبيرا لا يقدر على السجود وقيل

سبع حوائط فاوصى بها للنبي صلى الله عليه وسلم وكان نصبهم له العداوة عند مشروعية الاذان والاعلان بالشهادة له صلى الله عليه وسلم * وعن صفية أم المؤمنين رضي الله عنها بنت حيي بن أخطب اليهودي قالت كنت أحب ولد أبي اليه والى عمي أبا ياسر وكان من أحبار اليهود وأعظمهم فلما قدم رسول الله صلى الله عليه وسلم المدينة غدوا عليه ثم جاءا من العشي فسمعت عمي يقول لابي أهو هو قال نعم والله قال تعرفه وتثبته قال نعم قال فما في نفسك منه قال عداوته والله ما بقيت وفي رواية قالت ان عمي ابا ياسر حين قدم رسول الله صلى الله عليه وسلم المدينة ذهب اليه وسمع منه وحادثه ثم رجع الي قومه فقال ياقوم أطيعوني فان الله قد جاءكم بالذى كنتم تنتظرونه فاتبعوه ولا تخالفوه ثم انطلق أبي الى رسول الله صلى الله عليه وسلم وسمع منه ثم رجع الى قومه فقال لهم اتيت من عند رجل فوالله لا زال له عدوا فقال له أخوه ابا ياسر اطعني في هذا الامر واعصني فيما شئت بعد لانهلك فقال والله لا نطيعك ثم وافق ياسر أخاه حييا فكانا أشد اليهود عداوة لرسول الله صلى الله عليه وسلم جاهدين في رد الناس عن الاسلام بما استطاعا فانزل الله فيهما ومن كان موافقا لهما ود كثير من أهل الكتاب لو يردونكم من بعد ايمانكم كفارا حسدا من عند انفسهم من بعد ما تبين لهم الحق * ومن شدة عداوة اليهود للنبي صلى الله عليه وسلم ان لبيد بن الاعصم اليهودي صنع سحرا للنبي صلى الله عليه وسلم في مشط ومشاطة وهي ما يخرج من شعر رأسه صلي الله عليه وسلم اعطاها لهم غلام يهودي كان يخدم النبي صلى الله عليه وسلم وجعل مثالا من شمع وقيل من عجين كمثال النبي صلي الله عليه وسلم ثم غرز فيه ابرا وجعل معه وترا عقد فيه احدى عشرة عقدة وجعل ذلك في بئر ذروان فكان يخيل اليه صلى الله عليه وسلم انه يفعل الفعل وهو لا يفعله مما تعلق له بالوحي كالاكل والشرب والنكاح ومكث سنة

وقيل الذى فعل ذلك سعيد بن العاص ويقال كلاهما فعل ذلك وقيل الفاعل لذلك أمية بن خلف وصحح وقيل عتبة بن ربيعة وقيل ابو لهب وقيل المطلب وقد يقال لا مانع ان يكونوا فعلوا ذلك جميعا بعضهم فعل ذلك تكبرا وبعضهم فعل ذلك عجزا ومن فعل ذلك تكبرا أبو لهب فقد جاء وفيها سجد رسول الله صلى الله عليه وسلم وسجد معه المؤمنون والمشركون والجن والانس غير ابى لهب فانه رفع حفنة من تراب الى جبهته وقال يكفى هذا ولا يخالف ذلك ما نقل عن ابن مسعود ولقد رأيت الرجل اي الفاعل لذلك قتل كافرا لانه يجوز ان يكون المراد قتل مات فعند ذلك قال المشركون له صلى الله عليه وسلم قد عرفنا ان الله تعالى يحيي ويميت ويخلق ويرزق ولكن آلهتنا هذه تشفع لنا عنده فاما اذا جعلت لنا نصيبا فنحن معك فكبر ذلك على رسول الله صلى الله عليه وسلم وجلس في البيت وفيه انه كيف يكبر عليه صلى الله عليه وسلم ذلك مع انه موافق لما تمناه من ان الله ينزل عليه ما يقارب بينه وبين المشركين حرصا على اسلامهم المتقدم ذلك عن سيرة الدمياطي الا ان يقال هذا كان بعد ما عرض السورة على جبريل وقال له ماجئتك بهاتين الكلمتين المذكور ذلك في قولنا فلما أمسى صلى الله عليه وسلم اتاه جبريل فعرض عليه السورة وذكر الكلمتين فيها فقال له جبريل ماجئتك بهاتين الكلمتين فقال رسول الله صلى الله عليه وسلم قلت على الله مالم يقل أي فكبر عليه ذلك فاوحى الله تعالى اليه ما في سورة الاسراء وان كادوا ليفتنونك عن الذى أوحينا اليك لتفترى علينا غيره بموافقتك لهم على مدح آلهتهم مما لم نرسل به اليك وذلو فعلت أى دمت عليه لاتخذوك خليلا الى قوله ثم لا تجد لك علينا نصيرا اى مانعا يمنع العذاب عنك وهذا يدل لما تقدم انه تكلم بذلك ظانا انه من جملة ما أوحى اليه وقيل نزل ذلك لما قال له اليهود حسدا له صلي الله عليه وسلم على اقامته بالمدينة لئن كنت نبيا فالحق بالشام لانها أرض الانبياء حتي نؤمن بك فوقع ذلك في قلبه فخرج برحله فنزلت فرجع أي بدليل ما بعدها وقيل ان التى بعدها نزلت في أهل مكة وقيل ان آية وان كادوا ليفتنونك عن الذي اوحينا اليك نزلت في ثقيف قالوا لا تدخل في امرك حتي تعطينا خلالا نفتخر بها على العرب لا نعشر ولا نحشر ولا ننحني في صلاتنا وكل ربا لنا فهو لنا وكل ربا علينا فهو موضوع عنا وان تمتعنا باللات سنة وان تحرم وادينا كما حرمت فما قالت العرب لم فعلت ذلك فقل ان الله امرني وقيل نزلت في قريش قالوا لا نمكنك من استلام الحجر حتى تلم بآلهتنا وتمسها بيدك وقد بدعي ان هذا مما تعدد أسباب نزوله والقاضي البيضاوي اقتصر على ما بعد الاول والله اعلم قال وقيل ان هاتين الكلمتين لم يتكلم بهما رسول الله صلي الله عليه وسلم وانما ارتصد الشيطان سكتة عند قوله الاخرى فقالهما محاكيا نغمته صلي الله عليه وسلم فظنهما النبي صلى الله عليه وسلم كما في شرح المواقف ومن سمعه انهما من قوله صلى الله عليه وسلم اى حتي قال قلت على الله مالم يقل وتباشر بذلك المشركون وقالوا ان محمدا قد رجع الي ديننا أى دين قومه حتي ذكر ان آلهتنا لتشفع لنا وعند ذلك أنزل الله تعالي قوله وما أرسلنا من قبلك من رسول ولا نبي الا اذا تمنى ألقى الشيطان في أمنيته أى قراءته ما ليس من القرآن أي مما يرضاه المرسل اليهم في البخارى اذا حدث ألقى الشيطان في حديثه فينسخ الله ما يلقى الشيطان يبطله ثم

وقيل ستة أشهر. وقيل أربعين يوما ثم جاء جبريل للنبي صلى الله عليه وسلم وأخبره بذلك السحر وبمكانه فارسل صلى الله عليه وسلم عليا وعمار بن ياسر رضي الله عنهما فاستخرجا وصار ماء البئر كنقاعة الحناء ممسوخا فجعل كلما حل عقدة وجد صلى الله عليه وسلم في نفسه بذلك خفة حتى قام كأنما نشط من عقال وانزل الله عليه المعوذتين وهما احدى عشرة آية كلما قرأت آية انحلت عقدة وجعل جبريل عليه السلام يقول باسم الله أرقيك والله يشفيك من كل داء يؤذيك ثم انه صلى الله عليه وسلم أحضر ليبدا

يحكم الله آياته أي يثبتها والله عليم بالقاء الشيطان ما ذكر حكيم يتمكينه من ذلك بفعل ما يشاء ليميز به الثابت على الايمان من المتزلزل فيه ولم أقف على بيان أحد من الانبياء والمرسلين وقع له مثل ذلك وفيه كيف يجترئ الشيطان على التكلم بشيء من الوحي ومن ثم قيل هذه القصة طعن في صحتها جمع وقالوا أنها باطلة وضعها لزنادقة أي ومن ثم أسقطها القاضي البيضاوي ومن جملة المنكرين لها القاضي عياض فقد قال هذا الحديث لم يخرجه أحد من أهل الصحة ولا رواه ثقة بسند سليم متصل وانما اولع به المفسرون والمؤرخون المولعون بكل غريب أي وقال البيهقي رواة هذه القصة كلهم مطعون فيهم وقال الامام النووي نقلا عنه وأما ما يرويه الاخباريون والمفسرون ان سبب سجود المشركين مع رسول الله صلى الله عليه وسلم ما جرى على لسانه من الثناء على آلهتهم فباطل لا يصح منه شيء لا من جهة النقل ولا من جهة العقل لان مدح الله غير الله كفر ولا يصح نسبة ذلك الى رسول الله صلى الله عليه وسلم ولا ان يقوله الشيطان على لسان رسول الله صلى الله عليه وسلم ولا يصح تسليط الشيطان على ذلك أي والا يلزم عدم الوثوق الوحي * قال الفخر الرازي هذه القصة باطلة موضوعة لا يجوز القول بها قال الله تعالى وما ينطق عن الهوى ان هو الا وحي يوحى أي والشيطان لا يجترئ ان ينطق بشيء من الوحي وقال بصحتها جمع منهم خاتمة الحفاظ الشهاب ابن حجر وقال رد عياض لا فائدة فيه ولا يعول عليه هذا كلامه وفشا امر تلك السجدة في الناس حتى بلغ أرض الحبشة اهل مكة أي عظماءهم فسجدوا واسلموا حتى الوليد بن المغيرة وسعد بن العاص وفي كلام بعضهم والناقل لاسلامه انه لما رأى المشركين قد سجدوا متابعة لرسول الله صلى الله عليه وسلم اعتقد انهم أسلموا واصطلحوا معه ولم يبق نزاع معهم فطار الخبر بذلك وانتشر حتى بلغ مهاجرة الحبشة فظنوا صحة ذلك فقال المهاجرون بها من قومهم بمكة اذا أسلم هؤلاء عشائرنا أحب الينا فخرجوا أي خرج جماعة منهم من أرض الحبشة راجعين الى مكة اي وكانوا ثلاثة وثلاثين رجلا منهم عثمان بن عفان والزبير بن العوام وعثمان بن مظعون وذلك في شوال حتى اذا كانوا دون مكة ساعة من نهار لقوا ركبا فسالوهم عن قريش فقال الركب ذكر محمد آلهتهم بخير فتابعه الملأ ثم عادا لشتم الهتم وعاد والله بالشر وتركناهم على ذلك فائتمر القوم بالرجوع الى ارض الحبشة ثم قالوا قد بلغنا مكة فندخل ننظر ما فيه قريش ويحدث عهدا من اراد باهله ثم نرجع فدخلوا مكة أي بعضهم بجوار وبعضهم مستخفيا قال في الامتاع ويقال ان رجوع من كان مهاجرا بالحبشة الي مكة كان بعد الخروج من الشعب هذا كلامه وفيه نظر ظاهر ويرشد اليه التبري لانهم مكثوا في الشعب ثلاث سنين أو سنتين ومكث هؤلاء عند النجاشي حينئذ كان دون ثلاثة أشهر كما علمت وأيضا الهجرة الثانية للحبشة انما كانت بعد دخول الشعب كما يأتي قال في الاصل ولم يدخل احد منهم الا بجوار الا ابن مسعود فانه مكث يسيرا ثم رجع الى ارض الحبشة أي وهذا من صاحب الاصل تصريح بان ابن مسعود كان في الهجرة الاولى وهو موافق في ذلك لشيخه الحافظ الدمياطي لكن الحافظ الدمياطي جزم بان ابن مسعود كان في الهجرة الاولى ولم يحك خلافا لصاحب الاصل حكى خلافا لم يكن فيها وبه جزم ابن اسحق حيث قال ان ابن مسعود انما كان في الهجرة الثانية فكان ينبغي الاصل ان يقول على ما تقدم هذا وفي

فاعترف فعفا عنه لما اعتذر له بان الحامل له على ذلك حب الدنانير وقيل لرسول الله صلى الله عليه وسلم لو قتلته فقال صلى الله عليه وسلم قد عافاني الله وما وراءه من عذاب الله اشد وفي رواية أما أنا فقد عافاني الله وكرهت أن أثير على الناس شرا * وعن ابن عباس رضي الله عنهما ان يهود كانوا يستفتحون أي يستنصرون على الاوس والخزرج برسول الله صلى الله عليه وسلم قبل مبعثه اي يقولون سيبعث نبي صفته كذا وكذا نقتلكم معه قتل عاد وارم فبعد ان ظهر الاسلام بالمدينة قال لهم معاذ بن جبل وبشر بن البراء رضي الله عنهما يا معشر يهود اتقوا الله واسلموا فقد كنتم تستفتحون علينا بمحمد صلى الله عليه وسلم ونحن اهل كفر وشرك وتخبرون انه مبعوث وتصفونه لنا فقال سلام ابن مشكم وهو من عظماء يهود بني النضير ما جاءنا بشيء نعرفه ما هو الذي كنا نذكره لكم فانزل الله في ذلك ولما جاءهم كتاب من عند الله مصدق لما معهم كلام وكانوا من قبل يستفتحون على الذين كفروا فلما جاءهم ما عرفوا كفروا به فلعنة الله على الكافرين وكان مالك بن الصلت من احبار اليهود وكان يبغض النبي صلى الله عليه وسلم ويلبس على اليهود وأخذ منهم كثيرا من المال فحضر يوما عند النبي صلى الله عليه وسلم فقال له النبي صلى الله عليه وسلم أنشدك بالله الذي انزل التوراة على موسى عليه الصلاة والسلام هل تجد فيها ان

الله يبغض الحبر السمين فانت الحبر السمين قد سمنت من المال الذى تطعمك اليهود فغضب والتفت الي عمر رضي الله عنه وقال ما انزل الله على بشر من شيء فكا هذا منه كفرا بنبينا صلى الله عليه وسلم و بموسى عليه السلام و بما انزل عليه فقالت له اليهود ماهذا الذى بلغنا عنك فقال أنه أغضبني فقلت ذلك فنزعوه من الرياسة وجعلوا مكانه كعب بن الاشرف وانزل الله وما قدروا الله حق قدره اذ قالوا ما انزل الله على بشر من شيء قل من أنزل الكتاب الذي جاء به موسى وانزل أيضا فلما جاءهم ماعرفوا كفروا به * ويروي ان يهود المدينة من بني قريظة والنضير وغيرها كانوا اذا قاتلوا من يليهم من مشركي العرب اسد وغطفان وجهينة وغيرهم قبل مبعث النبي صلى الله عليه وسلم يقولون اللهم انا نستنصرك بحق النبي الامي الذى وعدت انك باعثه في آخر الزمان الا نصرتنا عليهم وفي لفظ اللهم انصرنا بالنبي المبعوث في آخر الزمان الذى نجد نعته وصفته في التوراة فينصرون وفي لفظ يقولون اللهم ابعث النبي الذي نجد نعته في التوراة يعذبهم و يقتلهم وفي لفظ ان يهود خيبر كانت تقاتل غطفان وكلما التقوا هزمت يهود فدعت يوما اللهم انا نسالك بحق النبي الذى وعدت ان تخرجه لنا في آخر الزمان الا نصرتنا فنصرت فكانوا بعد ذلك اذا التقوا دعوا بهذا فيزمون غطفان وممن كان من احبار اليهود حريصا على رد الناس عن الاسلام شاس بن قيس اليهودي كان شديد الطعن على المسلمين شديد الحسد لهم مر يوما على الاحياء الاوس والخزرج رهم مجتمعون يتحدثون فغاظه ما رأي من الفتهم بعدما كان بينهم من العداوة فقال قد اجتمع بنو قيلة والله مالنا معهم اذا اجتمعوا من قرار فامر فتى شابا من اليهود فقال اعمد اليهم فاجلس معهم ثم اذكر يوم بعاث أي يوم الحرب الذى كان بينهم وما كان فيه وأنشدهم ما كانوا يتقاولون به من الاشعار ففعل فتكلم القوم عند ذلك أي قال أحد الحيين قد قال شاعرنا كذلك فرده

كلام بعضهم فلم يدخل احد منهم مكة الا مستخفيا وكلهم دخلوا مكة الا عبد الله بن مسعود فانه رجع الى ارض الحبشة وقد يقال لما لم يطل مكث ابن مسعود بمكة ظن به انه لم يدخلها فلا ينافي ما سبق ويجوز ان يكون اكثرهم دخل مكة بلا جوار فاطلقوا على الكل انهم مستخفين فلا يخالف ماسبق أيضا ولما رجعوا الى المشركين اشد ما عهدوا قال ومن دخل بجوار عثمان بن مظعون دخل في جوار الوليد بن المغيرة ولما رأى مايفعل بالمسلمين من الاذي قال والله ان غدوي يرواحي امنا بجوار رجل من أهل الشرك وأصحابي واهل ديني يلقون من الاذي في الله مالا يصيبني لنقص كبير فمشي الي الوليد فقال يا أبا عبد شمس وفت ذمتك وقد رددت اليك جوارك قال له يا ابن اخي لعله آذاك احد من قومي وأنت في ذمتي فاكفيك ذلك قال لا والله ما اعترض لي احد ولا اذاني ولكن ارضى بجوار الله عز وجل واريد أن لا استجير بغيره قال انطلق الى المسجد فارددالي جواري علانية كما اجرتك علانية فانطلقا حتى اتيا المسجد فقال الوليد هذا عثمان قد جاء يرد علي جواري فقال عثمان صدق قد وجدته وفيا كريم الجوار ولكني لا استجير بغير الله عز وجل قد رددت عليه جواره فقال الوليد اشهد كم اني بريء من جواره الا ان يشاء ثم انصرف عثمان ولبيد بن ربيعة بن مالك في مجلس من قريش يذشدهم قبل اسلامه فجلس عثمان معهم فقال لبيد * الا كل شيء ماخلا الله باطل * فقال عثمان صدقت فقال لبيد * وكل نعيم لا محالة زائل * فقال عثمان كذبت نعيم الجنة لا يزول فقال لبيد يامعشر قريش ما كان يؤذي جليسكم فمتى حدث منافيكم فقال رجل من القوم ان هذا السفيه فمن سفاهته فارق دينه فلا تجدن في نفسك من قوله فرد عليه عثمان فقام ذلك الرجل فلطم عينه والوليد بن المغيرة قريب يرى ما بلغ من عثمان فقال اما والله يا ابن اخي كانت عينك عما اصابها الغنية ولقد كنت في ذمة منيعة فخرجت منها وكنت عن الذى لقيت غنيا فقال عثمان رضي الله عنه بل كنت الي الذي لقيت فقيرا والله أن عيني الصحيحة التي لم تلطم لفقيرة الى مثل ما أصاب اختها في الله عز وجل ولي فيمن هو أحب الى منكم أسوة واني في جوار من هو أعز منك انتهي فعثمان فهم أن لبيدا اراد بالنعيم ماهو شامل لنعيم الآخرة ومن ثم قال له نعيم الجنة لا يزول لا يقال لوان لبيدا يريد مطلق النعيم الشامل لنعيم الاخرة لما تشوش من الرد عليه لانا نقول يجوز أن يكون تشوشه من مشافهة عثمان له بقوله كذبت على أن هذا السياق دال على أن لبيدا قال هذا الشعر قبل اسلامه ويؤيده ماقيل أكثر أهل الاخبار على أن لبيدا لم يقل شعرا منذ اسلم وبه يرد ما في الاستيعاب ان هذا اى قوله الا كل شيء الي اخره شعر حسن فيه مايدل على انه قاله في الاسلام وكذلك قوله

وكل امرئ يوما سيعلم سعيه * اذا كشفت عند الاله المحاصل

وقد يقال لا يلزم من قوله المذكور الذى لا يصدر غالبا الا عن مسلم ان يكون قاله في حال اسلامه كما وقع لامية بن أبي الصلت حيث قال في شعره مالا يقوله الا مسلم مع كفره ومن ثم قال صلى الله عليه وسلم فيه امن شعره وكفر قلبه وفي رواية كاد يسلم وذكر محي الدين بن العربي في قوله صلى الله عليه وسلم أصدق بيت قالته العرب وفي رواية أشعر كلمة تكلمت بها العرب كلمة لبيد ألا كل شيء ماخلا الله باطل اعلم أن

عليه الآخرون وقالوا قد قال شاعرنا كذلك وتنازعوا وتواعدوا على المقاتلة أى قالوا تعالوا نرد الحرب جذعا كما كانت فنادى هؤلاء يا آل الاوس ونادى هؤلاء يا آل الخزرج ثم خرجوا للحرب وقد أخذوا السلاح واصطفوا للقتال فبلغ ذلك رسول الله صلى الله عليه وسلم فخرج اليهم فيمن كان معه من المهاجرين فقال يا معشر المسلمين الله الله اتقوا الله أبدعوى الجاهلية أى أتقتلون بدعوى الجاهلية وأنا بين أظهركم بعد أن هداكم الله الى الاسلام وقطع به عنكم أمر الجاهلية واستنقذكم به من الكفر وألف به بينكم فعرف القوم انها نزغة من الشيطان وكيد من عدوهم فبكوا وعانق الرجال من الاوس الرجال من الخزرج ثم انصرفوا مع رسول الله صلى الله عليه وسلم وانزل الله فى شاس بن قيس يا اهل الكتاب لم تصدون عن سبيل الله من امن تبغونها عوجا الآية وانزل الله فى الانصار يا ايها الذين امنوا ان تطيعوا فريقا من الذين أوتوا الكتاب يردوكم بعد ايمانكم كافرين وكيف تكفرون وأنتم تتلى عليكم ايات الله وفيكم رسوله ومن يعتصم بالله فقد هدى الى صراط مستقيم يا ايها الذين امنوا اتقوا الله حق تقاته ولا تموتن الا وانتم مسلمون واعتصموا بحبل الله جميعا ولا تفرقوا واذكروا نعمة الله عليكم اذ كنتم أعداء فالف بين قلوبكم فاصبحتم بنعمته اخوانا وكنتم على شفا حفرة من النار فانقذكم منها كذلك يبين الله لكم اياته لعلكم تهتدون وصار اليهود يسالون النبى صلى الله عليه وسلم عن اشياء تعنتا وحسدا وبغيا ليلبسوا الحق بالباطل

* فمن جملة ماسالوه صلى الله عليه وسلم عنه الروح فعن ابن مسعود رضي الله عنه قال كنت أمشي مع النبي صلى الله عليه وسلم فى المدينة وهو يتوكا على عسيب النخل اى جريدة من جريد النخل اذ مر بنفر من اليهود فقال بعضهم لبعض لا تسالوه لئلا يسمعكم ما تكرهون وفي رواية لئلا يستقبلكم بشيء تكرهونه أى يجيبكم بما هو دليل على أنه النبي الامى وانتم تكرهون نبوته صلى الله عليه وسلم

معه

الموجودات كلها وان وصفت بالباطل فهي حق من حيث الوجود ولكن سلطان المقام اذا غلب على صاحبه يري ماسوى الله تعالي باطلا من حيث انه ليس له وجود من ذاته فحكمه حكم العدم وهذا معني قول بعضهم قوله باطل اي كالباطل لان العالم قائم بالله تعالى لا بنفسه فهو من هذا الوجه باطل والعارف اذا وصل الى مقامات القرب في عرفانه ربما تلاشت هذه الكائنات وحجب عن شهودها بشهود الحق لا انها زالت من الوجود بالكلية ثم اذا كمل عرفانه يشهد الحق تعالي والخلق معا في آن واحد وما كل احد يصل الى هذا المقام فان غالب الناس ان شهد الحق لم يشهد الخلق وان شهد الخلق لم يشهد الحق كما تقدم عند الكلام على الوحدة انه لا يدركها الا من ادرك اجتماع الضدين ولعل من المشهد الاول قول الاستاذ الشيخ ابي الحسن البكرى رضي الله تعالى عنه أستغفر الله مما سوى الله لان الباطل يستغفر من اثبات وجوده لذاته ويوافق قول اكثر اهل الاخبار قول السهيلي واسلم لبيد وحسن اسلامه وعاش فى الاسلام ستين سنة لم يقل فيها بيت شعر فسأله عمر رضي الله تعالي عنه أى في خلافيه عن تركه للشعر فقال ما كنت لاقول شعرا بعد أن علمني الله تعالى البقرة وال عمران فزاده عمر فى عطائه خمسمائة من اجل هذا القول فكان عطؤه الفين وخمسمائة وقيل انه قال بيتا واحدا في الاسلام وهو

الحمد لله الذى لم يأتنى أجلى * حتي اكتسيت من الاسلام سربالا

قال وممن دخل بجوار أبو سلمة بن عبد الاسد بن عمته صلي الله عليه وسلم فانه دخل في جوار خاله أبي طالب ولما أجاره مشي اليه رجال من بنى مخزوم فقالوا يا أبا طالب منعت منا ابن اختك فما لك ولصاحبنا تمنعه منا فقال انه استجارني وهو ابن اختي وانا ان لم امنع ابن أختى لم أمنع ابن أخى فقام أبو لهب على أولئك الرجال وقال لهم يا معشر قريش لا تزالون تعارضون هذا الشيخ في جواره من قومه والله لتنتهن أو لا قومن معه فى كل مقام يقوم فيه حتي يبلغ ما أراد قالوا بلى ننصرف عما تكره يا أبا عتبة أى لانه كان وليا وناصرا على رسول الله صلي الله عليه وسلم انتهى اى وطمع ابو طالب فى ابى لهب حيث سمعه يقول ماذكر ورجا أن يقوم معه في شانه صلي الله عليه وسلم وأنشد ابياتا يحرضه فيها على نصرته صلى الله عليه وسلم وممن أوذى في الله بعد اسلامه ووقع له نظير ما وقع لعثمان بن مظعون رضى الله عنه عمر بن الخطاب وسبب اسلامه على ماحدث به بعضهم قال قال لنا عمر بن الخطاب رضى الله تعالى عنه اتحبون ان اعلمكم كيف كان بدء اسلامي اى ابتداؤه والسبب فيه قلنا نعم قال كنت من اشد الناس على رسول الله صلى الله عليه وسلم فبينا أنا فى يوم حار شديد الحر بالهاجرة فى بعض طرق مكة اذ لقيني رجل من قريش أي وهو نعيم بن عبد الله النحام بالحاء المهملة قيل له ذلك لانه صلى الله عليه وسلم قال فيه لقد سمعت تحمته في الجنة أى صوته وحسه كما يخفى اسلامه خوفا من قومه وأخبرني أن أختي يعني أم جميل واسمها فاطمة كما تقدم وقيل زينب وقيل امنة قد صبئت اى اسلمت وكذا زوجها وهو سعيد بن زيد بن عمرو بن نفيل أحد العشرة المشهود لهم بالجنة وهو ابن عم عمر وكانت أخت سعيد عاتكة تحت عمر فرجعت مغضبا وقد كان رسول الله صلى الله عليه وسلم يجمع الرجل والرجلين اذا أسلما عند الرجل به قوة يكونان

فقاموا اليه فقالوا يا أبا القاسم ما الروح وفي رواية أخبرنا عن الروح فسكت قال ابن مسعود فظننت انه يوحى اليه فقال ويسالونك عن الروح قل الروح من أمر ربي فقالوا كذا نجد في كتابنا التوراة ونقدم ان هذه الآية نزلت بمكة حين ساله كفار قريش عن اصحاب الكهف وذي القرنين والروح ولا مانع من تكرر نزولها حين ساله اليهود فلما سالوه سكت صلى الله عليه وسلم ينتظر هل يوحي اليه اجابتهم بشيء غير ما اجاب به كفار قريش بمكة أو بالجواب الاول بعينه فاوحى الله اليه الآية بعينها فقرأها عليهم فقالوا كذا نجد في كتابنا * وجاء يهوديان مرة الى النبي صلى الله عليه وسلم فسالاه عن قول الله تعالى ولقد آتينا موسى تسع آيات بينات فقال لهما لا تشركا بالله شيا ولا تزنوا ولا تقتلوا النفس التي حرم الله الا بالحق ولا تسرقوا ولا تسخروا ولا تمشوا ببريء الى سلطان ولا تاكلوا الربا ولا تقذفوا المحصنة وعليكم يا يهود خاصة لا تعتدوا في السبت فقبلا يديه ورجليه صلى الله عليه وسلم وقالا انك نبي قال ما يمنعكما أن تسلما فقالا انخاف ان اسلمنا تقتلنا اليهود وهذا التفسير للتسع آيات لا ينافي أن بعضهم فسرها بالمعجزات التي أعطيها موسى عليه السلام وهي التسعة المفصلات التي هي العصا واليد البيضاء والسنون ونقص الثمرات والطوفان والجراد والقمل والضفادع والدم لان تلك آيات تتعلق بالتكليف والتوحيد وأصوله وترجع الى أمر الدين وهذه ايات تدل على صدق موسى عليه السلام ولا مانع من أن يراد الآيات الحسية والمعنوية الظاهرية الباطنية والله أعلم * وقيل في سبب نزول قول الله تعالى شهد الله أنه لا اله الا هو والملائكة وأولو العلم قائما بالقسط لا اله الا هو العزيز الحكيم ان الدين عند الله الاسلام ان حبرين من أحبار الشام لما علما ببعثه صلى الله عليه وسلم قدما المدينة فقال أحدهما للآخر ما أشبه هذه بمدينة النبي الخارج في اخر الزمان فاخبرا بهجرة

معه يصيبان من طعامه وقد ضم الى زوج أختي رجلين ممن أسلم أي احدهما خباب بن الارت بالمثناة فوق والآخر لم اقف على اسمه وفي السيرة الهشامية الاقتصار على خباب وانه كان يختلف اليهما ليعلمهما القران فجئت حتى قرعت الباب فقيل من بالباب قلت ابن الخطاب وكان القوم جلوسا يقرؤن صحيفة معهم فلما سمعوا صوتي تبادروا الي واستخفوا ونسوا الصحيفة فقامت المرأة يعني أخته ففتحت لي فقلت لها يا عدوة نفسها قد بلغني انك قد صبوت وضربتها بشيء كان في يدي فسال الدم فلما رأت الدم بكت وقالت يا ابن الخطاب ما كنت فاعلا فافعل فقد اسلمت فدخلت وجلست على السرير فنظرت فاذا بالصحيفة في ناحية من البيت فقلت ما هذا الكتاب اعطينيه اي فان عمر كان كاتبا فقالت لا اعطيكه لست من أهله انت لا تغتسل من الجنابة ولا تتطهر وهذا لا يمسه الا المطهرون فلم ازل حتى اعطتنيه اي بعد ان اغتسل كما في بعض الروايات وفي بعض الروايات قالت له يا أخي انك نجس على شركك فانه لا يمسه الا المطهرون وقولها لا تغتسل من الجنابة ربما يخالف قول بعضهم ان اهل الجاهلية كانوا يغتسلون من الجنابة وكون عمر كان يخالفهم في ذلك من البعيد وكون هذا منها يحمل على انه لم يغتسل غسلا يعتدوا به يخالف ما تقدم عن بعض الروايات انه لما اغتسل دفعت له تلك الرقعة وفي لفظ قالت له انا نخشاك عليها قال لا تخافي وحلف لها بالهته ليردنها اذا قرأها فدفعتها له اي وطمعت في اسلامه فاذا فيها بسم الله الرحمن الرحيم قال فلما مررت على بسم الله الرحمن الرحيم ذعرت اي فزعت ورميت الصحيفة من يدي ثم رجعت الي نفسي فاخذتها فاذا فيها سبح لله ما في السموات والارض وهو العزيز الحكيم فكلما مررت باسم من اسمائه عز وجل ذعرت اي فالقيها ثم ترجع الى نفسي فآخذها حتى بلغت امنوا بالله ورسوله الى قوله تعالى ان كنتم مؤمنون فقلت اشهد ان لا اله الا الله وان محمد رسول الله فخرج القوم يتبادرون بالتكبير استبشارا بما سمعوا مني وحمدوا الله عز وجل وجل ثم قالوا يا ابن الخطاب ابشر فان رسول الله صلى الله عليه وسلم دعا فقال اللهم اعز الاسلام وفي لفظ أيد الاسلام باحد الرجلين اما بابي جهل بن هشام واما بعمر بن الخطاب اي وفي لفظ باحب هذين الرجلين اليك ابي الحكم عمرو بن هشام يعني ابا جهل وعمر بن الخطاب أي وفي غير ما رواية بعمر بن الخطاب من غير ذكر ابي جهل وعن عائشة رضي الله تعالى عنها قالت انما قال صلى الله عليه وسلم اللهم عز عمر بالاسلام لان الاسلام يعز ولا يعز ولعل قول عائشة ما ذكر نشا عن اجتهاد منها بدليل تعليله واستبعادها ان يعز الاسلام بعمر فليتامل وكان دعاؤه صلى الله عليه وسلم بذلك يوم الاربعاء فاسلم عمر يوم الخميس قال عمر رضي الله تعالى عنه فلما عرفوا مني الصدق قلت لهم أخبروني بمكان رسول الله صلى الله عليه وسلم قالوا هو في بيت باسفل الصفا ووصفوه أي وهي دار الارقم فخرجت وفي رواية ان عمر قال يا خباب انطلق بنا الى رسول الله ﷺ فقام خباب وابن عمه سعيد معه قال عمر فلما قرعت الباب قيل من هذا قلت ابن الخطاب فما اجترأ احد ان يفتح لي الباب لما عرفوه من شدتي على رسول الله صلى الله عليه وسلم فلم يعلموا اسلامي فقال رسول الله ﷺ افتحوا له فان يرد الله به خيرا يهده وفي لفظ يهديه باثبات الياء وهي لغة ففتحوا لي أي والذي اذن في دخوله حمزة بن عبد المطلب رضي الله تعالى عنه فان اسلام عمر كان بعد

النبي صلى الله عليه وسلم ووجوده في تلك المدينة فجاءا اليه فلما رأياه صلي الله عليه وسلم قالا له أنت محمد قال نعم قالا نسالك مسئلة ان أخبرتنا بها آمنا فقال اسالاني فقالا أخبرنا عن أعظم الشهادة في كتاب الله تعالي فانزل الله تعالي شهد الله الآية فتلاها صلى الله عليه وسلم عليهما فآمنا وعن قتادة رضي الله عنه ان رهطا من اليهود جاؤوا الي النبي صلى الله عليه وسلم وقالوا أخبرنا عن ربك من أي شيء خلق فغضب صلى الله عليه وسلم حتى انتقع لونه فجاء جبريل وقال له خفض عليك وانزل الله تعالى قل هو الله أحد

الي آخر السورة اى هو متوحد في صفات الجلال والكمال منزه عن الجسمية واجب الوجود لذاته أى اقتضت ذاته وجوده مستغن عن غيره وكل ماعداه محتاج اليه وقيل ان وفد نجران لما نطقوا بالتثليث تحاوروا مع المسلمين فقالوا لهم هل كان المسيح ياكل الطعام قالوا لا ياكل الطعام فانزل الله سورة الاخلاص ابطالا لالوهية عيسى عليه السلام لان الصمد هو الذى لاجوف له فهو غير محتاج الى الطعام وذكر السيوطى في الاتقان أن سورة الاخلاص تكرر نزولها فنزلت جوابا للمشركين بمكة حين قالوا صف لنا ربك وجوابا لعبد الله بن سلام حين قال نسب بك يا محمد كما سياتى في خبر اسلامه وجوابا لاهل الكتاب بالمدينة فقد ينزل الشيء مرتين تعظيما لشانه وتذكيرا له عند حدوث سببه خوف نسيانه وكان من اعلم احبار اليهود عبد الله بن سلام بالتخفيف وكان قبل ان يسلم اسمه الحصين فلما اسلم سماه رسول الله صلى الله عليه وسلم عبد الله وكان من ولد يوسف الصديق وقد اثني الله تعالى عليه في قوله تعالى وشهد شاهد من بني اسرائيل على مثله فآمن واستكبرتم وكان من يهود بني قينقاع جاء الى رسول الله صلي الله عليه وسلم وسمع كلامه في اول يوم دخل فيه رسول الله صلى الله عليه وسلم دار ابى ايوب والذى سمعه قوله صلى الله عليه وسلم يا ايها الناس افشوا السلام وصلوا الارحام واطعموا الطعام وصلوا بالليل والناس نيام

اسلام حمزة بثلاثة ايام وقيل بثلاثة شهر وكان اسلام عمر وهو ابن ست وعشرين سنة قال وأخذ رجلان بعضدى حتى دنوت من النبي صلي الله عليه وسلم فقال ارسلوه فارسلوني فجلست بين يديه صلى الله عليه وسلم فاخذ بمجامع قميصى فجذبني اليه ثم قال اسلم يا ابن الخطاب اللهم اهده فقلت اشهد أن لا اله الا الله وانك رسول الله فكبر المسلمون تكبيرة سمعت بطرف مكة أى وفي الاوسط للطبراني ورواه الحاكم باسناد حسن عن ابن عمر ان رسول الله صلي الله عليه وسلم ضرب صدر عمر حين اسلم ثلاث مرات وهو يقول اللهم اخرج مافي صدر عمر من غل وابدله ايمانا أى ولعل خبابا وسعيدا لم يدخلا معه والا لبشرا باسلام عمر وفي رواية لما ضربوا الباب وسمعوا صوته قام رجل فنظر من خلل الباب فرآه متوشحا سيفه أى ولم يرمعه خبابا ولا سعيدا فرجع الى النبي صلى الله عليه وسلم وهو فزع فقال يارسول الله هذا عمر بن الخطاب متوشحا سيفه نعوذ بالله من شره فقال حمزة بن عبد المطلب فاذن له فان كان جاء يريد خيرا بذلناه له وان كان جاء يريد شرا قتلناه بسيفه وفي لفظ انه صلي الله عليه وسلم قال ان جاء بخير قبلناه وان جاء بشر قتلناه وفي لفظ ان يرد بعمر خير يسلم وان يرد غير ذلك يكن قتله علينا هينا ثم قال رسول الله صلى الله عليه وسلم ائذن له فاذن له الرجل ونهض اليه رسول الله صلى الله عليه وسلم حتى لقيه في صحن الدار فاخذ بحجزته وجذبه جذبة شديدة وقال ماجاء بك يا ابن الخطاب فوالله ما أدري ان تنتهي حتى ينزل الله بك قارعة وفي لفظ أخذ بمجامع ثوبه وحمائل سيفه وقال ما أنت منته يا عمر حتي ينزل الله بك من الخزى والنكال ما انزل الله بالوليد بن المغيرة أى احد المستهزئين به صلى الله عليه وسلم كما تقدم فقال عمر يارسول الله جئت لاومن بالله ورسوله أشهد انك رسول الله وفي رواية اشهد أن لا اله الا الله وحده لاشريك له واشهد ان محمدا عبده ورسوله فكبر رسول الله صلى الله عليه وسلم تكبيرة عرفت وفي رواية سمعها أهل المسجد وفي رواية لما جاء دفع الباب فوجد بلالا وراء الباب فقال بلال من هذا فقال عمر بن الخطاب فقال حتى استاذن لك على رسول الله ﷺ فقال بلال يارسول الله عمر بالباب فقال رسول الله صلى الله عليه وسلم ان يرد الله به خيرا أدخله في الدين فقال لبلال افتح له وأخذ رسول الله صلى الله عليه وسلم بضبعه فعزه وفي رواية اخذ ساعده وانتهره فارتعد عمر هيبة لرسول الله صلي الله عليه وسلم وجلس وفي لفظ أخذ بمجامع ثيابه ثم نظره نظرة فما تمالك عمر ان وقع على ركبتيه فقال صلى الله عليه وسلم اللهم هذا عمر بن الخطاب اللهم اعز الاسلام بعمر بن الخطاب الذى تريد وما الذى جئت له فقال عمر اعرض على الذى تدعو اليه فقال تشهد ان لا اله الا الله وحده لاشريك له وان محمدا عبده ورسوله فاسلم عمر مكانه * أقول ولا ينافي هذا ما تقدم من اسلامه واتيانه بالشهادتين في بيت أخته قبل خروجه اليه صلي الله عليه وسلم وقوله ولم يعلموا اسلامي لانه يجوز أن يكون مراده بقوله جئت لاومن جئت لاظهر ايماني عندك وعند اصحابك وعند ذلك قال له رسول الله صلى الله عليه وسلم اسلم يا ابن الخطاب الى آخره وقوله للنبي صلى الله عليه وسلم أعرض على الذى تدعو اليه يجوز أن يكون عمر جوز أن الذى يدعو اليه ويصير به المسلم مسلما أخص مما نطق به من الشهادتين والله أعلم قال عمر وأحببت ان يظهر اسلامي وأن يصيبني ما يصيب من اسلم من الضرر والاهانة فذهبت الى خالى وكان

شريفا

تدخلوا الجنة بسلام فعنه رضي الله عنه قال لما قدم رسول الله صلى الله عليه وسلم المدينة انجفل اليه الناس بالجيم اى أسرعوا فكنت ممن اتى اليه قال فلما رأيت وجهه عرفت انه وجه غير كذاب اي لان صورته صلى الله عليه وسلم وهيئة وسمته تدل العقلاء على صدقه وانه لا يقول الكذب قال عبد الله فسمعته يقول يا أيها الناس افشوا السلام الخ وعند ذلك قلت أشهد أنك رسول الله حقا وانك جئت بحق ثم رجعت الى أهل بيتي فاسلموا وكتمت اسلامي من اليهود ثم جئته صلى (٣٦٩)

شريفا في قريش واعلمته اني صبوت أي وهوا بو جهل وقد جاء في بعض الروايات قال عمر لما اسلمت تذكرت اى اهل مكة أشد لرسول الله ﷺ عداوة حتى اتيته فاخبره اني قد اسلمت فذكرت اباجهل فجئت له فدققت عليه الباب فقال من بالباب قلت عمر بن الخطاب فخرج الى فقال مرحبا واهلا يا ابن اختي ماجاء بك قلت جئت لاخبرك وفي لفظ لابشرك ببشارة فقال ابو جهل وماهي يا ابن اختي فقلت اني قد آمنت بالله وبرسوله محمد ﷺ وصدقت ماجاء به فضرب الباب في وجهي أى اغلقه وهو بمعنى أجاف الباب كما في بعض الروايات وقال قبحك الله وقبح ماجئت به أى وانما كان ابو جهل خال عمر بن الخطاب رضى الله تعالى عنه قيل لان ام عمر أخت ابي جهل وقيل لان ام عمر بنت هشام بن المغيرة والد ابي جهل فابو جهل خال أم عمر وقيل ان ام عمر بنت عم ابي جهل وصححه ابن عبد البر وعصبة الام اخوال الابن قال عمر وجئت رجلا آخر من عظماء قريش واعلمته اني صبوت فلم يصبني منهما شيء فقال لي رجل تحب ان يعلم اسلامك قلت نعم قال اذا جلس الناس يعني قريشا في الحجر واجتمعوا فات فلانا الشخص كان لا يكتم السر وهو جميل ابن معمر رضى الله عنه اسلم يوم الفتح وشهد مع النبي صلى الله عليه وسلم حنينا وكان يسمي ذا القلبين وفيه نزلت ماجعل الله لرجل من قلبين في جوفه ومات في خلافة عمر رضى الله تعالى عنه وحزن عليه عمر حزنا شديدا فقل له فيما بينك وبينه اني قد صبوت قال فلما اجتمع الناس في الحجر جئت الرجل فدنوت منه واخبرته فرفع صوته باعلاه فقال الا ان عمر بن الخطاب قد صبا فما ذال الناس يضربوني واضربهم فقام خالي يعني اباجهل على الحجر فاشار بكمه وقال الا اني أجرت ابن اختي فانكشف الناس عني فصرت أى بعد ذلك أري الواحد من المسلمين يضرب وانا لا اضرب فقلت ماهذا بشيء حتى يصيبني ما يصيب المسلمين فامهلت حتى جلس الناس في الحجر وصلت الى خالي وقلت له جوارك عليك رد فقال لا تفعل يا ابن اختي فقلت بل هو ذاك فما ذلت اضرب واضرب حتى اعز الله الاسلام أى وفي السيرة الهشامية بينما القوم يقاتلونه ويقاتلهم اذ أقبل شيخ من قريش عليه حلة حبرة وقميص موسى حتى وقف عليهم أى وهو العاص ابن وائل فقال ويلكم ماشانكم قالوا صبا عمر قال فمه رجل اختار لنفسه امرا فماذا تريدون اترون بني عدي ابن كعب مسلمين لكم صاحبهم هكذا خلوا عن الرجل فانفرجوا عنه كانهم ثوب انكشط عنه اى وفي البخاري لما اسلم عمر اجتمع الناس عند داره وقالوا صبا عمر وقيل صبا عمره فبينما عمر في داره خائفا اذ جاءه العاص بن وائل فقال له مالك قال زعم قومك انهم سيقتلوني ان اسلمت اى اذا اسلمت قال امنت لا سبيل اليك فخرج العاص فلقي الناس قد سال بهم الوادي فقال أين تريدون فقالوا نريد هذا عمر ابن الخطاب الذي صبا قال لا سبيل اليه قد اناله جار فكسر الناس ويصدعوا عنه أى ويذكر ان عتبة بن ربيعة وثب عليه فالقاه عمر الى الارض وبرك عليه وجعل يضربه وادخل اصبعيه في عينيه فجعل عتبة يصيح وصار لا يدنو منه احد الا اخذ بشر اسيفه وهي اطراف اضلاعه وعن عمر رضى الله تعالى عنه في سبب اسلامه قال خرجت اتعرض لرسول الله صلى الله عليه وسلم قبل ان اسلم فوجدته قد سبقني الى المسجد فقمت خلفه فاستفتح بسورة الحاقة فجعلت اتعجب من تاليف القرآن فقلت

شريفا في قريش واعلمته اني صبوت أي وهوا بو جهل وقد جاء في بعض الروايات قال عمر لما اسلمت تذكرت اى اهل مكة أشد لرسول الله ﷺ عداوة حتى اتيته فاخبره اني قد اسلمت فذكرت اباجهل فجئت له فدققت عليه الباب فقال من بالباب قلت عمر بن الخطاب فخرج الى فقال مرحبا واهلا يا ابن اختي ماجاء بك قلت جئت لاخبرك وفي لفظ لابشرك ببشارة فقال ابو جهل وماهي يا ابن اختي فقلت اني قد آمنت بالله وبرسوله محمد ﷺ وصدقت ماجاء به فضرب الباب في وجهي أى اغلقه وهو بمعنى أجاف الباب كما في بعض الروايات وقال قبحك الله وقبح ماجئت به أى وانما كان ابو جهل خال عمر بن الخطاب رضى الله تعالى عنه قيل لان ام عمر أخت ابي جهل وقيل لان ام عمر بنت هشام بن المغيرة والد ابي جهل فابو جهل خال أم عمر وقيل ان ام عمر بنت عم ابي جهل وصححه ابن عبد البر وعصبة الام اخوال الابن قال عمر وجئت رجلا آخر من عظماء قريش واعلمته اني صبوت فلم يصبني منهما شيء فقال لي رجل تحب ان يعلم اسلامك قلت نعم قال اذا جلس الناس يعني قريشا في الحجر واجتمعوا فات فلانا الشخص كان لا يكتم السر وهو جميل ابن معمر رضى الله عنه اسلم يوم الفتح وشهد مع النبي صلى الله عليه وسلم حنينا وكان يسمي ذا القلبين وفيه نزلت ماجعل الله لرجل من قلبين في جوفه ومات في خلافة عمر رضى الله تعالى عنه وحزن عليه عمر حزنا شديدا فقل له فيما بينك وبينه اني قد صبوت قال فلما اجتمع الناس في الحجر جئت الرجل فدنوت منه واخبرته فرفع صوته باعلاه فقال الا ان عمر بن الخطاب قد صبا فما ذال الناس يضربوني واضربهم فقام خالي يعني اباجهل على الحجر فاشار بكمه وقال الا اني أجرت ابن اختي فانكشف الناس عني فصرت أى بعد ذلك أري الواحد من المسلمين يضرب وانا لا اضرب فقلت ماهذا بشيء حتى يصيبني ما يصيب المسلمين فامهلت حتى جلس الناس في الحجر وصلت الى خالي وقلت له جوارك عليك رد فقال لا تفعل يا ابن اختي فقلت بل هو ذاك فما ذلت اضرب واضرب حتى اعز الله الاسلام أى وفي السيرة الهشامية بينما القوم يقاتلونه ويقاتلهم اذ أقبل شيخ من قريش عليه حلة حبرة وقميص موسى حتى وقف عليهم أى وهو العاص ابن وائل فقال ويلكم ماشانكم قالوا صبا عمر قال فمه رجل اختار لنفسه امرا فماذا تريدون اترون بني عدي ابن كعب مسلمين لكم صاحبهم هكذا خلوا عن الرجل فانفرجوا عنه كانهم ثوب انكشط عنه اى وفي البخاري لما اسلم عمر اجتمع الناس عند داره وقالوا صبا عمر وقيل صبا عمره فبينما عمر في داره خائفا اذ جاءه العاص بن وائل فقال له مالك قال زعم قومك انهم سيقتلوني ان اسلمت اى اذا اسلمت قال امنت لا سبيل اليك فخرج العاص فلقي الناس قد سال بهم الوادي فقال أين تريدون فقالوا نريد هذا عمر ابن الخطاب الذي صبا قال لا سبيل اليه قد اناله جار فكسر الناس ويصدعوا عنه أى ويذكر ان عتبة بن ربيعة وثب عليه فالقاه عمر الى الارض وبرك عليه وجعل يضربه وادخل اصبعيه في عينيه فجعل عتبة يصيح وصار لا يدنو منه احد الا اخذ بشر اسيفه وهي اطراف اضلاعه وعن عمر رضى الله تعالى عنه في سبب اسلامه قال خرجت اتعرض لرسول الله صلى الله عليه وسلم قبل ان اسلم فوجدته قد سبقني الى المسجد فقمت خلفه فاستفتح بسورة الحاقة فجعلت اتعجب من تاليف القرآن فقلت

الله عليه وسلم في بيت ابي أيوب وقلت له لقد علمت اليهود اني سيدهم وابن سيدهم وأعلمهم وابن اعلمهم فاخبئني يارسول الله قبل ان يدخلوا عليك فادعهم فاسالهم عني قبل ان يعلموا اني اسلمت فانهم قوم بهت بضم الباء والهاء يواجهون الانسان بالباطل وهم اعظم قوم عضيهة اي كذابا وانهم ان يعلموا اني اسلمت قالوا في ما ليس في وخذ عليهم ميثاقا اني ان اتبعتك وآمنت بك ان يؤمنوا بك وبكتابك الذى انزل عليك فارسل رسول الله صلى الله عليه وسلم اليهم فدخلوا عليهم فقال لهم رسول الله صلى الله عليه وسلم يامعشر يهود ويلكم اتقوا الله فوالله الذى لا اله الا هو انكم لتعلمون اني رسول الله حقا واني جئتكم بحق اسلموا قالوا ما نعلم فاعاد ذلك عليهم ثلاثا وهم يجيبونه كذلك قال فاى رجل فيكم ابن سلام قالوا ذاك سيدنا وابن سيدنا واعلمنا وابن اعلمنا وفي

﴿ ٤٧ - حل - اول ﴾ رواية خيرنا وابن خيرنا قال افرأيتم ان شهد اني رسول الله وامن بالكتاب الذى أنزل على أن تؤمنوا قالوا نعم فدعاه فقال يا ابن سلام اخرج عليهم فخرج عليهم فقال يا معبد الله بن سلام اما تعلم اني رسول الله تجدوني عندكم مكتوبا في التوراة والانجيل أخذ الله ميثاقكم ان يؤمن بي ويتبعني من أدركني منكم قال ابن سلام بلى يا معشر اليهود ويلكم اتقوا الله فوالله الذي لا اله الا هو انكم لتعلمون انه رسول الله حقا وانه جاء بالحق زاد في رواية انكم لتعلمون انه رسول الله تجدونه مكتوبا

عندكم في التوراة اسمه وصفته فقالوا كذبت أنت اشرنا وابن اشرنا وهذه لغة رديئة جاءت الرواية بها والفصحة شرنا وابن شرنا قال ابن سلام هذا الذي كنت اخاف يارسول الله لم اخبرك انهم قوم بهت أهل غدر وكذب فاخرجهم رسول الله صلى الله عليه وسلم واظهرت اسلامي وأنزل الله تعالى قوله قل أرأيتم ان كان من عند الله يعني الكتاب والرسول ثم كفرتم به وشهد شاهد من بني اسرائيل على مثله فآمن واستكبرتم ان الله لا يهدي القوم الظالمين وأنزل الله فيه آيات كثيرة بعد ذلك منها قوله تعالى من أهل الكتاب امة قائمة يتلون آيات الله اناء الليل الآية وقوله تعالى كفى بالله شهيدا بيني وبينكم ومن عنده علم الكتاب وقوله تعالى الذين آتيناهم الكتاب من قبله هم به يؤمنون واذا يتلى عليهم قالوا آمنا به انه الحق من ربنا انا كنا من قبله مسلمين أولئك يؤتون أجرهم مرتين الآية وقوله تعالى أولم يكن لهم اية ان يعلمه علماء بني اسرائيل وغير ذلك من الآيات ﴿ وفي الخصائص الكبرى ﴾ للجلال السيوطي عن تاريخ الشام لابن عساكر ان ابن سلام اجتمع بالنبي صلى الله عليه وسلم بمكة قبل اذيها جر فقال له النبي صلى الله عليه وسلم أنت ابن سلام عالم أهل يثرب قال نعم قال نشدتك بالذي أنزل التوراة على موسى هل في كتاب الله يعني التوراة صفتي قال انسب ربك يامحمد فتوقف صلى الله عليه وسلم فقال له جبريل عليه السلام قل هو الله احد الله الصمد لم يلد ولم يولد ولم يكن له كفوا أحد فقال ابن سلام اشهد أنك رسول الله وان الله لقد مظهرك ومظهر دينك على الاديان واني لاجد صفتك في كتاب الله تعالى يا أيها النبي انا أرسلناك شاهدا ومبشرا ونذيرا أنت عبدي ورسولي الى اخر ما تقدم عن التوراة وهذا يدل على ان ابن سلام أسلم بمكة وكتم اسلامه ولكن قد يقال كيف قال فلما رأيت وجهه عرفت انه غير وجه كذاب وكيف قال عرفت صفته واسمه وكيف أسلم ثانيا وأجيب بانه فعل ذلك ثانيا بالمدينة اقامة

هذا والله شاعر كما قالت قريش فقرأ انه لقول رسول كريم وما هو بقول شاعر قليلا ما تؤمنون قال قلت كاهن عم ما في نفسي فقرأ ولا بقول كاهن قليلا ما تذكرون الى اخر السورة فوقع الاسلام في قلبي كل موقع أي ومن ذلك ما في السيرة الهشامية عن عمر رضي الله تعالى عنه قال جئت المسجد اريد ان اطوف بالكعبة فاذا رسول الله صلى الله عليه وسلم قائم يصلي وكان اذا صلى استقبل الشام أي صخرة بيت المقدس وجعل الكعبة بينه وبين الشام فكان مصلاه بين الركن الاسود والركن اليماني اي لانه لا يكون مستقبلا لبيت المقدس الا حينئذ كما تقدم قال فقلت حين رأيته صلى الله عليه وسلم لوانى استمعت لمحمد الليلة حتى اسمع ما يقول قال فقلت لئن دنوت منه استمع لاروعنه فجئت من قبل الحجر فدخلت تحت ثيابها يعني الكعبة فجعلت امشي رويدا ورسول الله صلى الله عليه وسلم قائم يصلي فقرأ صلى الله عليه وسلم الرحمن حتى قمت في قبلته مستقبله ما بيني وبينه الا ثياب الكعبة فلما سمعت القرآن رق له قلبي فبكيت ودخلني الاسلام فلم ازل قائما في مكاني ذلك حتى قضى رسول الله صلى الله عليه وسلم صلاته ثم انصرف فتبعته فلما سمع رسول الله صلى الله عليه وسلم حتى عرفني وظن انما تبعته لاوذيه فنهمني اي زجرني ثم قال ما جاء بك يا ابن الخطاب هذه الساعة قلت جئت لاومن بالله ورسوله وبما جاء من عند الله وفي رواية ضرب أختي المخاض ليلا فخرجت من البيت فدخلت في استار الكعبة فجاء النبي صلى الله عليه وسلم فدخل الحجر فصلى فيه ما شاء الله ثم انصرف فسمعت شيأ لم اسمع مثله فخرج فاتبعته فقال من هذا قلت عمر قال يا عمر ما تدعني لا ليلا ولا نهارا فخشيت ان يدعو علي فقلت اشهد ان لا اله الا الله وانك رسول الله فقال يا عمر اتسره قلت لا والذي بعثك بالحق لاعلننه كما اعلنت الشرك فحمد الله تعالى ثم قال هداك الله يا عمر ثم مسح صدري ودعا لي بالثبات ثم انصرفت عن رسول الله صلى الله عليه وسلم ودخل بيته أي ويحتاج للجمع بين هذه الروايات على تقدير صحتها ثم رايت العلامة ابن حجر الهيثمي قال ويمكن الجمع بتعداد الواقعة قبل اسلامه هذا كلامه فليتامل ما فيه قال ومن ذلك أي مما كان سببا لاسلام عمر ان اباجهل بن هشام قال يامعشر قريش ان محمدا قد شتم الهتكم وسفه احلامكم وزعم ان من مضى من اسلافكم يتهافتون في النار الا ومن قتل محمدا فله على مائة ناقة حمراء وسوداء والف اوقية من فضة أي وفي لفظ جعلوا لمن يقتله كذا وكذا اوقية من الذهب وكذا وكذا اوقية من الفضة وكذا وكذا نافجة من المسك وكذا وكذا ثوبا وغير ذلك فقال عمر انا لها فقالوا له أنت لها يا عمر وتعاهدوا معهم على ذلك قال عمر فخرجت متقلدا سيفي متنكبا كنانتي اي جعلتها في منكبي أريد رسول الله ﷺ فمررت على عجل يذبح فسمعت من جوفه صوتا يقول يا آل ذريح صائح يصيح بلسان فصيح يدعو الى شهادة ان لا اله الا الله وان محمدا رسول الله فقلت في نفسي ان هذا الامر لا يراد به الا انت وذريح اسم للعجل المذبوح وقيل له ذلك من اجل الدم لان الذريح شديد الحمرة يقال احمر ذريحي اي شديد الحمرة ثم مر برجل اسلم وكان يكتم اسلامه خوفا من قومه يقال له نعيم أي ابن عبد الله النحام كما تقدم فقال له ابن تذهب يا ابن الخطاب فقال أريد هذا الصابي الذي فرق امر قريش وسفه احلامها وسب الهتنا فاقتله فقال له نعم والله

للحجة على اليهود وقد وقع لميمون بن يامين وكان رأس اليهود مثل ماوقع لابن سلام فانه جاء الى رسول الله صلى الله عليه وسلم فقال يارسول الله ابعث الينا يعني اليهود واجعلني حكما فانهم يرجعون الى فادخله وخباه وارسل اليهم فجاؤه فقال لهم اختاروا رجلا يكون حكما بيني وبينكم قالوا قد رضينا ميمون بن يامين فقال اخرج اليهم فخرج وقال اشهد أنه رسول الله فابوا أن يصدقوه وقد اشار الى انكارهم نبوته صلى الله عليه وسلم مع معرفتهم لها صاحب الهمزية بقوله عرفوه وأنكروه وظلما كتمته الشهادة

لقد غرتك نفسك اترى بني عبد مناف تاركيك تمشي على وجه الارض وقد قتلت محمدا فلا ترجع الى اهل بيتك فتقيم امرهم قال وأي اهل بيتي قال ختنك اي زوج اختك وابن عمك سعيد ابن زيد بن عمرو ابن نفيل واختك قد اسلما فعليك وانما فعل ذلك نعيم ليصرفه عن اية رسول الله صلى الله عليه وسلم وقيل الذي لقيه سعد بن ابي وقاص فقال له أين تريد يا عمر فقال اريد ان اقتل محمد قال له انت اصغر واحقر من ذلك تريد ان تقتل محمدا وتدعك بنو عبد مناف ان تمشي على الارض فقال عمر ما اراك الا وقد صبأت فابدأ بك فاقتلك فقال سعد أشهد ان لا اله الا الله وان محمدا رسول الله فسل عمر سيفه وسل سعد سيفه وشد كل منهما على الآخر حتى كادا ان يختلطا ثم قال سعد لعمر مالك يا عمر لا تصنع هذا بختنك واختك فقال صبيا قال نعم فتركه عمر وسار الى منزل اخته أي ولا مانع ان يكون لقي كلا من نعيم وسعد ابن وقاص وقال له كل منهما ماذكر وفي هذه الرواية وجد عندهم خباب بن الارث معه صحيفة فيها سورة طه يقرؤها عليهم وانه دق عليهم الباب فلما سمعوا حس عمر تغيب خباب اي وترك الصحيفة فلما دخل قال لاخته ماهذه الهيتمة التي سمعت قالت له ماسمعت شيا غير حديث تحدثنا به بيننا قال بلى والله لقد اخبرت انكما تخاطب اخته وزوجها بايعتما محمدا على دينه وبطش بزوج اخته فالقاه الى الارض وجلس على صدره واخذ بلحيته فقامت اليه اخته لتكفه عن زوجها فضربها فشجها أي فلما رأت الدم قالت له ياعدو الله انضربني على ان أوحد الله تعالى لقد اسلمت على رغم انفك فاصنع ما انت صانع فلما رأى ما باخته وما صنع زوجها ندم وقال لاخته اعطني هذه الصحيفة انظر ما هذا الذي جاء به محمد وكان عمر كاتبا قالت اخشاك عليها فحلف ليردنها اذا قرأها اليها فقالت له يا اخي انت نجس ولا يمسه الا الطاهر فقام واغتسل أي وفي لفظ فذهب يغتسل فخرج اليها خباب وقال اتدفعين كتاب الله تعالى الى عمر وهو كافر قالت نعم اني ارجو ان يهدي الله اخي ورجع خباب الى محله ودخل عمر فاعطته تلك الصحيفة فلما قرأها عمر وبلغ فلا يصدنك عنها من لا يؤمن بها واتبع هواه فتردي قال اشهد ان لا اله الا الله وان محمدا عبده ورسوله اه أي وفي رواية انه لما قرأ الصحيفة قال ما احسن هذا الكلام واكرمه أي وقيل انه لما انتهى الى قوله تعالى انني انا الله لا اله الا انا فاعبدني واقم الصلاة لذكري قال ينبغي لمن يقول هذا أن لا يعبد معه غيره فلما سمع ذلك خباب خرج اليه فقال يا عمر اني لارجو ان يكون الله تعالى قد خصك بدعوة نبيه صلى الله عليه وسلم فاني سمعته امس وهو يقول اللهم أيد الاسلام بابي الحكم بن هشام أو بعمر ابن الخطاب فالله الله يا عمر فقال له عند ذلك دلني يا خباب على محمد حتى آتيه فاسلم اي عنده وعند اصحابه فلا ينافي ما في الرواية الاولى انه اسلم فقال له خباب وهو في بيت عند الصفا معه نفر من اصحابه فعمد الى رسول الله ﷺ الحديث ﴿اقول﴾ ويمكن الجمع بين هاتين الروايتين حيث كانت القصة واحدة ولم تعدد بانه يجوز ان يكون زوج اخته ما استخفى اولا مع خباب ورفيقه ثم ظهر فاوقع به وباخته ماذكر وانه في الرواية الاولى اقتصر على ذكر اخته والصحيفة تعددت واحدة فيها سبح الله ما في السموات والارض والثانية فيها طه اقتصر في الرواية الاولى على احدهما وهي التي فيها سبح الله وفي الرواية الثانية على الاخرى التي

الشهداء أو نور الاله تطفئه الافواه وهو الذي به يستضاء كيف يهدى الاله منهم قلوبا حشوها من حبيبه البغضاء وقد جاء عن ابن عباس رضي الله عنهما في تفسير قوله تعالى يا بني اسرائيل اذكروا نعمتي التي انعمت عليكم وأوفوا بعهدي أوف بعهدكم قال الله تعالى للاحبار من اليهود أوفوا بعهدي الذي اخذته في اعناقكم صلى الله عليه وسلم بان تصدقوه وتتبعوه أوف بعهدكم انجز لكم ماوعدتكم عليه بوضع ماكان عليكم من الاصر والاغلال ولا تكونوا أول كافر به وعندكم فيه من العلم ماليس عند غيركم وتكتموا الحق وانتم تعلمون اي لا تكتموا ماعندكم من المعرفة برسولي وبما جاء به وأنتم تجدونه فيما تعلمون من الكتب التي بايديكم ﴿وقد روى﴾ في سبب اظهار اسلام عبد الله بن سلام رضي الله عنه زيادة على ما تقدم انه رضي الله عنه قال جاء رجل فاخبر بقدومه صلى الله عليه وسلم وأنا في رأس نخلة اعمل فيها وعمتي من تحتي جالسة فلما سمعت بقدومه صلى الله عليه وسلم كبرت فقالت لي عمتي لو كنت سمعت بموسى بن عمران مازدت على هذا فقلت لها اي عمتي فوالله هو اخو موسى بن عمران وعلى دينه بعث بما بعث به قالت يا ابن اخي اهو النبي الذي كنا نخبر انه يبعث مع الساعة فقلت لها نعم قال ابن سلام وكنت عرفت صفته واسمه فكنت مسر الذلك

فيه اطه وانه فى الرواية الاولى اسلم وفى الرواية الثانية سكت عن ذلك والله أعلم ﴿وعن ابن عباس﴾ ايضا رضى الله تعالى عنهما لما اسلم عمر رضى الله تعالى عنه قال المشركون لقد انتصف القوم منا وعن ابن عباس ايضا رضى الله تعالى عنهما لما أسلم عمر رضى الله تعالى عنه نزل جبريل عليه السلام على النبى صلى الله عليه وسلم فقال يا محمد استبشر اهل السماء باسلام عمر ﴿قال﴾ وروى البخارى عن ابن مسعود رضي الله تعالى عنه ما زلنا اعزة منذ اسلم عمر اه زاد بعضهم عن ابن مسعود والله لقد رأيتنا وما نستطيع ان نصلى بالكعبة اي عندها ظاهرين امنين حتى اسلم عمر فقاتلهم حتى تركونا فصلينا اي جهر والقراءة وكانوا قبل ذلك لا يقرؤن الا سرا كما تقدم وعن صهيب لما اسلم عمر جلسنا حول البيت حلقا وفى كلام ابن الاثير مكث صلى الله عليه وسلم مستخفيا في دار الارقم ومن معه من المسلمين الى ان كملوا اربعين بعمر بن الخطاب وعند ذلك خرجوا وتقدم ما فى ذلك ومما يؤثر عن عمر رضى الله تعالى عنه من اتقى الله وفاه ومن توكل عليه كفاه السيد هو الجواد حين يسال الحليم حين يستجهل اشقى الولاة من شقيت به رعيته اعدل الناس اعذرهم للناس وفى مختصر تاريخ الخلفاء لابن حجر الهيتمى ان عمر اول من قال اطال الله تعالى بقاك وايدك الله قال ذلك لعلى رضى الله تعالى عنه وهو اول من استقضى القضاة فى الامصار ويروى ان الارقم هذا لما كان بالمدينة بعد الهجرة تجهز ليذهب فيصلى فى بيت المقدس فلما فرغ من جهازه جاء الى النبى ﷺ يودعه فقال له ما يخرجك اي من المدينة حاجة ام تجارة قال لا يا رسول الله بابي انت وامي ولكن اريد الصلاة في بيت المقدس فقال رسول الله ﷺ صلاة فى مسجدى هذا خير من الف صلاة فيما سواه من المساجد الا المسجد الحرام فجلس الارقم ولم يذهب لبيت المقدس ولما حضرته الوفاة اوصى ان يصلى عليه سعد بن ابي وقاص فلما مات كان سعد بالعقيق فقال مروان يحبس صاحب رسول الله ﷺ الرجل غائب وأراد الصلاة عليه فابي ولده ذلك على مروان ووقع بينهم كلام ثم جاء سعد وصلى على الارقم اى وقل لعمر رضى الله عنه ما سبب تسميته النبى صلى الله عليه وسلم لك بالفاروق قال لما اسلمت والنبي صلى الله عليه وسلم واصحابه مختفون قلت يا رسول الله السنا على الحق ان متنا وان حيينا قال بلى والذى نفسى بيده انكم على الحق ان متم وان حييتم فقلت ففيم الاختفاء والذى بعثك بالحق ما بقي مجلس كنت اجلس فيه بالكفر الا اظهرت فيه الاسلام غير هائب ولا خائف والذى بعثك بالحق لنخرجن فخرجنا فى صفين حمزة فى احدهما وانا فى الآخر له أى لذلك الجمع كديد ككديد الطحين أي لذلك الجمع غبار ثائر من الارض لشدة وطيء الاقدام لان الكديد التراب الناعم اذا وطيء ثار غباره قال حتي دخلنا المسجد فنظرت قريش الى والى حمزة فاصابتهم كآبة لم يصبهم مثلها أى فطاف صلى الله عليه وسلم بالبيت وصلي الظهر معلنا ثم رجع ومن معه الى دار الارقم فسماني رسول الله ﷺ يومئذ الفاروق فرق الله بي بين الحق والباطل أي وفى رواية انه صلى الله عليه وسلم خرج فى صفين حمزة فى احدهما وعمر وفى الآخرة لهم كديد ككديد الطحين وفي رواية ان عمر رضى الله تعالى عنه قال له يا رسول الله لا ينبغي ان تكتم هذا الدين أظهر دينك وفى رواية والله لا يعبد الله سرا بعد اليوم فخرج رسول الله ﷺ

وهي فى الطعم في غاية الذة واما لولد فاذا سبق ماء الرجل ماء المرأة نزع لولد اليه وان سبق ماء المرأة ماء الرجل ينزع الولد اليها وقد سال علماء اليهود النبي صلي الله عليه وسلم عن اشياء كثيرة فاجابهم عنها منها انهم سالوه مرة فقالوا أخبرنا عن علامة النبى فقال تنام عيناه ولا ينام قلبه وسالوه أى طعام حرمه اسرائيل على نفسه قبل ان تنزل التوراة قال انشدكم بالذى نزل التوراة على موسي هل تعلمون ان اسرائيل وهو يعقوب عليه السلام مرض مرضا شديدا وطال سقمه فنذر لئن شفاه الله تعالى من سقمه ليحر من احب الشراب اليه واحب الطعام اليه فكان احب الطعام اليه لحمان الابل واحب الشراب اليه البانها قالوا اللهم نعم اي حرمها ردعا لنفسه ومنعا لها من شهواتها وقيل لانه كان به عرق النساء وكان اذا طعم ذلك هاج به وذكر ان سبب نزول قوله تعالى كل الطعام كان حلا لبني اسرائيل الا ما حرم اسرائيل على نفسه قول اليهود ومعه له صلى الله عليه وسلم كيف تقول انك على ملة ابراهيم وانت تاكل لحوم الابل وتشرب البانها وكان ذلك محرما على نوح وابراهيم حتى انتهي الينا فنحن اولى بابراهيم منك ومن غيرك فانزل الله تعالى الآية تكذيبا لهم بان هذا انما حرمه يعقوب على نفسه وهو متاخر عن ابراهيم ونوح فكيف يكون محرما عليهما ومن ثم جاء قل فاتو بالتوراة فاتلوها ان كنتم صادقين

وجاء انه صلى الله عليه وسلم قال لرجل من علماء اليهود أتشهد أني رسول الله قال لا قال أتقرأ التوراة قال نعم قال والانجيل قال نعم فناشده هل تجدني في التوراة والانجيل قال نجد مثلك ومثل مخرجك ومثل هيئتك فلما خرجت خفنا أن تكون أنت هو ونظرنا فاذا أنت لست هو قال ولم قال ذاك معه من أمته سبعون الفا ليس عليهم حساب ولا عتاب وانما معك نفر يسير والذي نفسي بيده لا اناهو وانهم لاكثر من سبعين ألفا وسبعين الفا وسالته اليهود أيضا (٣٧٣) عن الرعد والبرق فقال الرعد

ومعه المسلمون وعمر أمامهم معه شيفه ينادي لا اله الا الله محمد رسول الله حتى دخل المسجد ثم صاح مسمعا لقريش كل من تحرك منكم لامكنن سيفي منه ثم تقدم امام رسول الله صلى الله عليه وسلم وهو يطوف والمسلمون ثم صلوا حول الكعبة وقرؤا القرآن جهرا وكانوا كما تقدم لا يفسدون على الصلاة عند الكعبة ولا يجهرون بالقرآن وفي المنتقي على ما نقله بعضهم فخرج رسول الله صلى الله عليه وسلم وعمر امامه وحمزة بن عبد المطلب رضي الله تعالى عنهما حتى طاف بالبيت وصلى الظهر معلنا ثم انصرف رسول الله صلى الله عليه وسلم الى دار الارقم وفيه ان صلاة الظهر لم تكن فرضت حينئذ الا ان يقال المراد بصلاة الظهر الصلاة التي وقعت في ذلك الوقت أي ولعل المراد بها صلاة الركعتين اللتين كان يصليهما بالغداة صلاهما في وقت الظهر وعن عمر رضي الله عنه وافقت ربي في ثلاث قلت يارسول الله لو اتخذنا من مقام ابراهيم مصلى فنزلت واتخذوا من مقام ابراهيم مصلى وقلت يارسول الله ان نساءك يدخل عليهن البر والفاجر فلو أمرتهن ان يحتجبن فنزلت آية الحجاب واجتمع على رسول الله ﷺ نساؤه في الغيرة فقلت لهن عسى ربه ان طلقكن ان يبدله ازواجا خيرا منكن فنزلت أي وقد قال له بعض نسائه صلى الله عليه وسلم يا عمر أما في رسول الله صلى الله عليه وسلم ما يعظ نساءه حتى تعظهن انت ومنع رضي الله عنه رسول الله صلى الله عليه وسلم ان يصلي على عبد الله بن أبي بن سلول وفي البخاري لما توفي عبد الله بن أبي جاء ولده عبد الله رضي الله عنه الى رسول الله صلى الله عليه وسلم فسأله ان يعطيه قميصه يكفن فيه اباه فاعطاه وهذا لا يخالف ما في تفسير القاضي البيضاوي من ان ابن أبي دعا رسول الله ﷺ في مرضه فلما دخل عليه فسأله ان يستغفر له ويكفنه في شعاره الذي يلي جسده الشريف ويصلي عليه فلما مات ارسل له صلى الله عليه وسلم قميصه ليكفن فيه لانه يجوز ان يكون ارساله القميص بسؤال ولده له صلى الله عليه وسلم بعد موت ابيه قال في الكشاف فان قلت كيف جازت له صلى الله عليه وسلم تكرمة المنافق وتكفينه في قميصه قلت كان ذلك مكافاة له على صنيع سبق له وذلك ان العباس عم رسول الله صلى الله عليه وسلم لما اخذ أسيرا ببدر لم يجدوا له قميصا وكان رجلا طويلا فكساه عبد الله قميصه أي ولان الضنة بارساله القميص سيما وقد سئل فيه مخل بالكرم وقال له المشركون يوم الحديبية انا لا نأذن لمحمد ولكن نأذن لك فقال لا آذن لي في رسول الله أسوة حسنة فشكر رسول الله صلى الله عليه وسلم له ذلك واكرام ابنه وفي تصريح بان ابن ابي كان مع المسلمين في بدر وفي الحديبية ثم ان ابنه سأل رسول الله صلى الله عليه وسلم ان يصلي عليه فقال له أسألك ان تقوم على قبره لا تشمت به الاعداء أي وذلك بعد سؤال والده له صلى الله عليه وسلم في ذلك كما تقدم عن القاضي البيضاوي فقام رسول الله صلى الله عليه وسلم ليصلي عليه فقام عمر رضي الله تعالى عنه فاخذ بثوب رسول الله صلى الله عليه وسلم وقال يارسول الله أتصلي عليه وقد نهاك ربك أن تصلي عليه فقال رسول الله صلى الله عليه وسلم انما خيرت فقال استغفر لهم او لا تستغفر لهم ان تستغفر لهم سبعين مرة فلن يغفر الله لهم وسازيده على السبعين وفي رواية اتصلي على بن ابي وقد قال يوم كذا كذا وكذا اعدد عليه قوله فتبسم رسول الله ﷺ وقال اخر عني يا عمر فلما اكثرت

صوت ملك موكل بالسحاب والبرق سوط من نار في يده يزجر به السحاب الى حيث أمره الله تعالى وقيل في سبب نزول قوله تعالى ما ننسخ من آية أو ننسخها الآية ان اليهود انكروا النسخ فقالوا ألا ترون أن محمدا يأمر أصحابه بامر ثم ينهاهم عنه ويقول اليوم قولا ويرجع عنه فنزلت وقالوا مرة اغاظة له صلى الله عليه وسلم ما يرى لهذا الرجل همة الا في النساء والنكاح فلو كان نبيا كما زعم لشغله امر النبوة عن النساء فانزل الله تعالى ولقد أرسلنا رسلا من قبلك وجعلنا لهم أزواجا وذرية فقد جاء ان سليمان عليه السلام كان له مائة امرأة وتسعمائة سرية وسألوه عن رجل زنى بامرأة بعد احصانه اى لان شريفا في خيبر زنى بشريفة وهما محصنان فكرهوا رجمهما لشرفهما فبعثوا رهطا منهم لبني قريظة ليسألوا رسول الله

صلى الله عليه وسلم أي قالوا لهم ان هذا الرجل الذي بيثرب ليس في كتابه الرجم ولكنه التغريب فاسألوه فسألوه صلى الله عليه وسلم فاجاب بالرجم فلم يقبلوا ذلك فقال الجمع من علمائهم أنشدكم بالذي انزل التوراة على موسى أما تجدون في التوراة على من زنى بعد احصان الرجم فانكروا ذلك فقال عبد الله بن سلام كذبتم فان فيها آية الرجم فاتوا بالتوراة فاتلوها فاحضروا التوراة فوضع واحد منهم يده على تلك الآية فقال له ابن سلام ارفع يدك عنها فرفعها فاذا فيها آية الرجم وجاء في بعض الروايات ان

أحبار اليهود وهم كعب بن الاشرف وسعيد بن عمرو ومالك ابن الصلت اجتمعوا في بيت مدارسهم حين قدم رسول الله صلى الله عليه وسلم وقد زنى رجل من اليهود بعد احصانه بامرأة محصنة من اليهود وقالوا ان أفتانا بالجلد اخذنا به واحتججنا بفتواه عند الله وقلنا فتيانبي من انبيائك وان أفتانا بالرجم خالفناه لانا خالفنا التوراة فلا علينا من مخالفته وفي رواية الصحيحين عن ابن عمر رضى (٣٧٤) الله عنهما ان اليهود جاؤا الى رسول الله صلى الله عليه وسلم فذكروا له ان رجلا منهم وامرأة زنيا بعد احصان فقال لهم رسول الله صلى الله عليه وسلم ماتجدون في التوراة فقالوا نفضحهما بالسواد بان نسود وجوههما ثم يحملان على حمارين ووجوههما من قبل ادبار الحمارين ويطاف بهما ويجلدان بحبل من ليف يطلى بقار فقال عبد الله بن سلام كذبتم ان فيها آية الرجم فاتوا بالتوراة فنشروها فوضع أحدهم يده على آية الرجم فقرأ ماقبلها وما بعدها فقال له عبد الله بن سلام ارفع يدك فرفع يده فاذا فيها آية الرجم فقالوا صدقت يا محمد فيها آية الرجم وفي رواية لما جاؤا اليه صلى الله عليه وسلم وقالوا يا أبا القاسم ماترى في رجل وامرأة زنيا بعد الاحصان فقال فقال لهم ماتجدون في التوراة فقالوا دعنا من التوراة فقال ماعندك فافتاهم بالرجم فانكروه فلم يكلمهم رسول الله صلى الله عليه وسلم حتى أتى بيت مدارسهم فقام على الباب فقال يامعشر اليهود اخرجوا الي اعلمكم فاخرجوا له عبد الله بن صوريا وابا ياسر بن اخطب ووهب بن يهودا فقالوا هؤلاء علماؤنا فقال انشدكم منهم بالله الذي انزل التوراة على موسى ماتجدون في التوراة على من زنى بعد احصان فقالوا نحمم اى بسود وجهه ويجتنب فقال عبد الله ابن سلام كذبتم فان فيها آية الرجم وفي رواية لما سالهم أجابوه الا شابا منهم فانه سكت فالح عليه صلى الله عليه وسلم في النشدة فقال اللهم اذا نشدتنا فانا نجد في التوراة الرجم ولكن رأينا انه ان زنى الشريف لا يرجم ولو رجمنا الوضيع دون الشريف كان من الحيف

عليه قال انى خيرت لو اعلم اني ان زدت على السبعين يغفر له لزدت عليها فصلى عليه رسول الله صلى الله عليه وسلم فانزل الله تعالى ولا تصل على احد منهم مات ابدا ولا تقم على قبره الى قوله وهم فاسقون ولينظر ما معنى التخيير في الآية وما الجمع بين قوله سازيد على السبعين وقوله لو أعلم انى ان زدت على السبعين يغفر له لزدت عليها ثم رأيت القاضى البيضاوى قال في وجه التخيير وقوله سازيد على السبعين انه صلى الله عليه وسلم فهم من السبعين العدد المخصوص لانه الاصل فيجوز ان يكون ذلك حدا يخالفه حكم ماوراءه فبين له اى الحق سبحانه ان المراد به التكثير بقوله في الآية الاخري سواء عليهم استغفرت لهم ام لم تستغفر لهم لن يغفر الله لهم هذا كلامه وحينئذ يشكل قوله لو اعلم انى ان زدت على السبعين يغفر له لزدت عليها فان هذا مقتض لعدم الصلاة عليه لا للصلاة عليه فليتامل وقد قال علي رضى الله عنه ان في القرآن لقرآنا من رأى عمر وما قال الناس في شيء وقال فيه عمر الا جاء القرآن بنحو ما يقول عمر وقد اوصل بعضهم موافقاته اى الذى نزل القرآن على وفق ما قال وما اراد الى أكثر من عشرين أى وقد افرضها بعضهم بالتاليف وقد سئل عنها الجلال السيوطي فاجاب عنها نظما قال عبد الله ابن عمر رضى الله عنهما ما نزل بالناس امر فقال الناس وقال عمر الا نزل القرآن على نحو ما قال عمر وعن مجاهد كان عمر يرى الراى فينزل به القرآن وقد قال ﷺ ان الله جعل الحق على لسان عمر وقلبه ومن موافقاته ماسياتى في أسارى بدر ومنها انه لما سمع قوله تعالى ولقد خلقنا الانسان من سلالة من طين الآية قال فتبارك الله احسن الخالقين فنزلت كذلك ومنها ان بعض اليهود قال له ان جبريل الذي يذكره صاحبكم عدو لنا فقال من كان عدو الله وملائكته ورسله وجبريل وميكال فان الله عدو للكافرين فنزلت كذلك واستاذن رضي الله تعالى عنه النبي صلي الله عليه وسلم في العمرة فاذن له وقال يا اخى لا تنسانا من دعائك اى وفي رواية يا اخي اشركنا في صالح دعائك ولا تنسانا قال عمر ما أحب ان لى بقوله يا أخى ما طلعت عليه الشمس وجاء اول من يصافحه الحق عمر ابن الخطاب واول يسلم عليه وجاء ان الله وضع الحق على لسان عمر يقول به وجاء لو كان بعدي نبى لكان عمر بن الخطاب وممن نزل القرآن على وفق ما قال مصعب بن عمير أيضا رضى الله تعالى عنه كان اللواء بيده يوم احد وسمع الصوت ان محمدا قد قتل فصار يقول وما محمد الا رسول قد خلت من قبله الرسل فنزلت

﴿ باب اجتماع المشركين علي منابذة بني هاشم وبني المطلب ابني عبد مناف وكتابة الصحيفة ﴾

قد اجتمع كفار قريش على قتل رسول الله ﷺ وقالوا قد أفسد علينا أبناءنا ونساءنا وقالوا لقومه خذوا مناديه مضاعفة ويقتله رجل من قريش وتريحونا وتريحون انفسكم فابى قومه فعند ذلك اجتمع رأيهم على منابذة بني هاشم وبني المطلب واخراجهم من مكة الى شعب ابي طالب فيه تصريح ان شعب ابى طالب كان خارجا من مكة والتضييق عليهم بمنع حضور الاسواق وان لا يناكحوهم وان لا يقبلوا لهم صلحا ابدا ولا تاخذهم بهم رافة حتى يسلموا رسول الله صلى الله عليه وسلم للقتل اى وفي لفظ لا تنكحوهم ولا تنكحوا اليهم ولا تبيعوهم شيئا ولا تبتاعوا منهم شيا ولا تقبلوا

فاتفقنا على ما نقيمه على الشريف والوضيع وهو ما علمت يعني التعزير السابق فعند ذلك قال رسول الله صلى الله عليه وسلم انا أحكم بما في التوراة وهذا الشاب هو عبد الله بن صوريا ويروى انه صلى الله عليه وسلم لما أمرهم بالرجم ابوا ان ياخذوا به فقال له جبريل عليه السلام اجعل بينك وبينهم ابن صوريا ووصفه جبريل للنبي صلى الله عليه وسلم فقال صلى الله عليه وسلم لهم هل تعرفون شابا امرد أبيض اعور يسكن فدك يقال له ابن صوريا قالوا نعم وهو اعلم يهودي على وجه الارض بما انزل الله تعالى على موسى عليه السلام في التوراة ورضوا به حكما فقال له النبي صلى الله عليه وسلم انشدك الله الذي لا اله الا هو الذي انزل التوراة على موسى وفلق البحر ورفع فوقكم الطور ونجاكم واغرق فرعون وظلل عليكم الغمام وانزل عليكم المن والسلوى والذي انزل عليكم كتابه وحلاله وحرامه هل تجدون فيه الرجم فوثب عليه سفلة اليهود فقال خفت ان كذبته ان ينزل علينا العذاب وفي رواية قال في جوابه للنبي صلى الله عليه وسلم نعم والذي ذكرتني به لولا خشية ان تحرقني التوراة ان كذبتك ما اعترفت لك ولكن كيف هو في كتابك يا محمد قال اذا شهد اربعة رهط عدول انه قد ادخله فيها كما يدخل الميل في المكحلة وجب عليه الرجم فقال ابن صوريا والذي انزل التوراة على موسى هكذا انزل الله في التوراة على موسي فليتامل الجمع بين هذه الروايات على تقدير صحتها ويجاب بانه يحتمل ان القضية تكررت على تسليم انها قضية واحدة لم تكرر فيمكن ان مدة مراجعة النبي صلى الله عليه وسلم فيها طالت وايامها اتسعت فحصل بينه وبين علماء اليهود تلك المخاطبات في مجالس متعددة فحصل في كل مجلس منها الكلام مع بعض منهم دون البعض الآخر واختلفت العبارات فكل من حفظ شيا رواه فبعضهم يرويه بلفظه وبعضهم بمعناه وجاء في بعض الروايات ان ابن صوريا

منهم صلحا الحديث وكتبوا بذلك صحيفة وعلقوها في الكعبة أي توكيدا على أنفسهم وقيل كانت عند حالة أبي جهل وقد يجمع بانه يجوز ان تكون كانت عندها قبل ان تعلق في الكعبة على انه سياتي انه يجوز ان الصحيفة تعددت وكان اجتماعهم وتحالفهم في خيف بني كنانة بالابطح ويسمي محصبا وهو باعلى مكة عند المقابر فدخل بنو هاشم وبنو المطلب مؤمنهم وكافرهم الشعب الا أبا لهب فانه ظاهر عليهم قرشا وكان سنه صلى الله عليه وسلم حين دخل الشعب ستة واربعين سنة وفي الصحيح انهم في الشعب جهدوا حتى كانوا ياكلون الخبط وورق الشجر وفي كلام السهيلي كانوا اذا قدمت العير مكة ياتي احدهم مسوق ليشتري شيا من الطعام يقتاته فيقوم أبو لهب فيقول يا معشر التجار غالوا على أصحاب محمد حتى يدركوا شيا معكم فقد علمتم مالي ووفاء ذمتي فيزيدون عليهم في السلعة قيمتها أضعافا حتى يرجع الى اطفاله وهم يتضاغون من الجوع وليس في يديه شيء يعللهم به فيغدو التجار على أبي لهب فيربحهم هذا كلامه ولا منافاة بين خروج أحدهم السوق اذا جاءت العير بالميرة الى مكة وكونهم منعوا من الاسواق والمبايعة لهم كما لا يخفى وكان دخولهم الشعب هلال المحرم سنة سبع من النبوة وحينئذ أمر رسول الله صلى الله عليه وسلم من كان بمكة من المسلمين ان يخرجوا الى الحبشة * أقول وفي رواية ان خروج بني هاشم وبني المطلب الى الشعب لم يكن باخراج قريش لهم وانما خرجوا اليه لان قريشا لما قدم عليهم عمرو بن العاص من عند النجاشي خائبا وردت معه هديتهم وفقد صاحبه الذي هو عمارة بن الوليد وبلغهم اكرام النجاشي لجعفر ومن معه من المسلمين أي كما سياتي وظهور الاسلام في القبائل كبر ذلك عليهم واشتد اذاهم على المسلمين واجتمع رأيهم على ان يقتلوا النبي صلى الله عليه وسلم علانية فلما رأى ابو طالب ذلك جمع بني هاشم والمطلب مؤمنهم وكافرهم وامرهم ان يدخلوا برسول الله عليه الصلاة والسلام الشعب ويمنعوه ففعلوا فبنو هاشم وبنو المطلب كانوا شيأ واحدا لم يفترقوا حتى دخلوا معهم في الشعب وانخزل عنهم بنو عمهم عبد شمس ونوفل ولهذا يقول ابو طالب في قصيدته

جزى الله عنا عبد شمس ونوفل * عقوبة شر عاجلا غير آجل

وقال في قصيدة أخرى

جزى الله عنا عبد شمس ونوفلا * وتيما ومخزوما عقوقا ومأثما

فلما علمت قريش ذلك اجمع رايهم على ان يكتبوا عهودا ومواثيق على ان لا يجالسوهم الحديث وفيه انه سياتي ان خروج عمر بن العاص الى الحبشة انما كان بعد الهجرة الثانية وهي بعد دخول بني هاشم والمطلب الى الشعب والله اعلم

﴿ باب الهجرة الثانية الى الحبشة ﴾

لا يخفى انه لما وقع ما ذكر انطلق الى الحبشة عامة من آمن بالله ورسوله اي غالبهم فكانوا عند النجاشي ثلاثة وثمانين رجلا وثماني عشر امرأة وهذا بناء على ان عمار بن ياسر كان منهم وقد اختلف في ذلك وكلام الاصل يميل الى ذلك وكان من الرجال جعفر بن ابي طالب ومعه زوجته اسماء بنت عميس

سال رسول الله صلى الله عليه وسلم عن أشياء يعرفها عن اعلام نبوته فاجابه عنها فلما تحققها قال أشهد ان لا اله الا الله واشهد أنك رسول الله النبي الامي وهذا مما يدل على اسلامه ومشى عليه السهيلي وجماعة وقال الحافظ ابن حجر لم أقف لعبد الله ابن صوريا على اسلام من طريق صحيح والله أعلم ثم بعد تحقق الرجم في التوراة قال رسول الله صلى الله عليه وسلم ائتوا بالشهود فجاؤا باربعة فشهدوا أنهم رأوا ذكره في فرجها مثل الميل في المكحلة فامر بهما فرجما عند باب المسجد قال ابن عمر رضي الله عنهما

فرأيت الرجل ينحني على المرأة يقيها الحجارة فكان ذلك سببا لنزول قوله تعالى انا انزلنا التوراة فيها هدى ونور الآية ونزول ومن لم يحكم بما أنزل الله فاولئك هم الظالمون وما معها من الآيات وفيها فاولئك هم الكافرون وأولئك هم الفاسقون وعن عمر بن ميمون قال رأيت الرجم في الجاهلية في غير بني آدم كنت في اليمن في غنم لاهلي فجاء قرد ومعه قردة فتوسد يدها ونام فجاء قرد أصغر منه فغمزها فسلت يدها من تحت رأس القرد برفق وذهبت معه ثم جاءت فاستيقظ القرد فزعا فشمها فصاح فاجتمعت القردة فجعل يصيح ويومي اليها بيده فذهبت القردة يمينة ويسرة فجاؤا بذلك القرد فحفروا لهما حفرة فرجموهما فرجمتهما معهم قال بعضهم لو صح هذا لكانوا من الجن اذ التكاليف في الانس والجن دون غيرهما وقد ذكر غير واحد ان

والمقداد بن الاسود وعبد الله بن مسعود وعبيد الله بالتصغير بن جحش ومعه امرأته أم حبيبة بنت ابي سفيان فتنصر هناك ثم مات على النصرانية اي وبقيت ام حبيبة رضي الله تعالى عنها على اسلامها وتزوجها رسول الله صلى الله عليه وسلم كما سياتي وعن أم حبيبة رضي الله تعالى عنها قالت رأيت في المنام كأن عبيد الله بن جحش زوجي باسوأ حال وتغيرت صورته فاذا هو يقول حين أصبح يا ام حبيبة اني نظرت في هذا الدين فلم ار دينا خيرا من دين النصرانية وقد كنت دنت بها ثم دخلت في دين محمد ثم خرجت الى دين النصرانية قالت فقلت والله ما خير لك واخبرته بما رايته له فلم يحفل بذلك واكب على الخمر يشربه حتى مات فرايت في المنام كان آتيا يقول لي يا ام المؤمنين ففزعت واولتها بان رسول الله صلى الله عليه وسلم يتزوجني فكان كذلك اي وذكر ابن اسحق ان ابا موسى الاشعري هاجر الى الحبشة ومراده انه هاجر اليها من اليمن لا من مكة كما فهم الواقدي فاعترض عليه في ذلك فعن ابي موسى انه بلغه مخرج رسول الله ﷺ وهو باليمن فخرج هو ونحو خمسين رجلا في سفينة مهاجرين اليه صلى الله عليه وسلم فالقتهم السفينة الى النجاشي بالحبشة فوجدوا جعفرا واصحابه فاقاموا جعفر بالاقامة واستمروا كذلك حتى قدموا عليه صلى الله عليه وسلم وجعفر عند فتح خيبر كما سياتي وبهذا يندفع قول بعضهم ما ذكره ابن اسحق من ان أبا موسى الاشعري هاجر من مكة الى الحبشة من الغريب جدا ولعله مدرج من بعض الرواة فاقاموا بخير دار عند خير جار فبعثت قريش خلفهم عمرو بن العاص ومعه عمارة بن الوليد بن المغيرة التي ارادت قريش دفعه لابي طالب ليكون بدلا عن النبي صلى الله عليه وسلم اذا قتلوه بهدية الى النجاشي والهدية فرس وجبة ديباج أي واهدوا لعظماء الحبشة هدايا ليرد من جاء اليه من المسلمين فلما دخلا عليه سجدا له وقعدوا حدث عن يمينه والآخر عن شماله وفي كلام بعضهم فاجلس عمرو بن العاص على سريره وقبل هديتهما فقالا ان نفرا من بني عمنا نزلوا ارضك فرغبوا عنا وعن آلهتنا اي ولم يدخلوا في دينكم بل جاؤا بدين مبتدع لا نعرفه نحن ولا انتم وقد بعثنا الى الملك فيهم اشراف قريش لتردوهم اليهم () قال واين هم قالوا بارضك فارسل في طلبهم اي وقال له عظماء الحبشة ادفعهم اليهما فهما اعرف بما لهم فقال لا والله حتى اعلم على أي شيء هم فقال عمرو هم لا يسجدون للملك اي وفي لفظ لا يخرون لك ولا يحيونك بما يحييك الناس اذا دخلوا عليك رغبة عن سنتكم ودينكم فلما جاؤا قال لهم جعفر رضي الله تعالى عنه انا خطيبكم اليوم اي فانه لما جاءهم رسول النجاشي يطلبهم اجتمعوا ثم قال بعضهم لبعض ما تقولون للرجل اذا جئتموه قال جعفر ما ذكر وقال انما نقول ما علمنا وما امرنا به رسول الله صلى الله عليه وسلم ودع يكون ما يكون وقد كان النجاشي دعا اساقفته وامرهم بنشر مصاحفهم حوله فلما جاء جعفر واصحابه صاح جعفر وقال جعفر بالباب يستاذن ومعه حزب الله فقال النجاشي نعم يدخل بامان الله وذمته فدخل عليه ودخلوا خلفه فسلم فقال له الملك مالك لا تسجد وفي لفظ ان عمرا قال لعمارة الا ترى كيف يكتنون بحزب الله وما اجابهم به وان عمرا قال للنجاشي الا ترى ايها الملك انهم مستكبرون لم يحيوك بتحيتك فقال النجاشي ما منعكم ان لا تسجدوا وتحيوني بتحيتي التي أحيابها فقال جعفر انا لا نسجد الا لله

احبار اليهود غيروا صفته صلى الله عليه وسلم التي في التوراة خوفا من انقطاع نفقتهم فانها عز وجل كانت على عوامهم لقيام الاحبار بالتوراة فخافوا ان تؤمن عوامهم فتنقطع عنهم النفقة وكانوا يقولون لمن أسلم لا تنفقوا أموالكم على هؤلاء يعني المهاجرين فانا نخشى غليكم الفقر فانزل الله تعالى الذين يبخلون ويامرون الناس بالبخل ويكتمون ما آتاهم الله من فضله اي من العلم بصفة النبي صلى الله عليه وسلم التي يجدونها في كتابهم فقد كان في كتابهم انه صلى الله عليه وسلم اكحل

العين ربعة جعد الشعر حسن الوجه فمحوه وقالوا نجده طويلا أزرق العينين سبط الشعر وأخرجوا ذلك الى اتباعهم وقالوا هذا نعت النبي الذي يخرج في آخر الزمان وعند ذلك أنزل الله تعالى ان الذين يكتمون ما أنزل الله الآية وكان اليهود اذا كلموا النبي صلى الله عليه وسلم قالوا راعنا سمعك واسمع غير مسمع ويضحكون فيما بينهم لان ذلك سبب قبيح بلسان اليهود فلما سمع المسلمون منهم ذلك ظنوا أن ذلك شيء كان أهل الكتاب يعظمون به أنبياءهم فصاروا المسلمون يقولون ذلك للنبي صلى الله عليه وسلم ففطن سعد ابن معاذ اليهود يوما وهم يضحكون فقال لهم يا اعداء الله لئن سمعنا من رجل منكم هذا بعد هذا المجلس لاضربن عنقه فانزل الله يا أيها الذين آمنوا لا تقولوا راعنا وقولوا انظرنا وفي رواية ان اليهود لما سمعوا الصحابة رضي الله عنهم يقولون له صلى الله عليه وسلم اذا ألقى عليهم شيا يارسول الله راعنا أي انظرنا وتأن علينا حتى نفهم وكانت هذه الكلمة عبرانية تتسابها اليهود فلما سمعوا المسلمين يقولون له صلى الله عليه وسلم راعنا خاطبوا رسول الله صلى الله عليه وسلم براعنا يعنون بذلك السبة ومن ثم لما سمع سعد بن معاذ ذلك من اليهود وقال لهم يا أعداء الله عليكم لعنة الله والذي نفسي بيده ان سمعتها من رجل منكم يقولها لرسول الله صلى الله عليه وسلم لاضربن عنقه بالسيف فقالوا له ألستم تقولونها أنتم فنزلت وجاء صلى الله عليه وسلم

عز وجل وقال لم ذلك قال لان الله تعالى أرسل فينا رسولا وأمرنا ان لا نسجد الا لله عز وجل وأخبرنا أن تحية اهل الجنة السلام فحيياناك بالذي يحيي به بعضنا بعضا أي وعرف النجاشي ذلك لانه كذلك في الانجيل كما قيل أي وامرنا بالصلاة أي غير الخمس لانها لم تكن فرضت بل التي هي ركعتان بالغداة وركعتان بالعشي أي ركعتان قبل طلوع الشمس وركعتان قبل غروبها وعلى ما تقدم والزكاة أي مطلق الصدقة لا زكاة المال لانها انما فرضت بالمدينة * أي في السنة الثانية ومراده بالزكاة الطهارة قال عمرو بن العاص للنجاشي فانهم يخالفونك في ابن مريم ولا يقولون انه ابن الله جل وعلا قال فما تقولون في ابن مريم وأمه قال نقول كما قال الله عز وجل روح الله وكلمته ألقاها الى مريم العذراء أي البكر البتول أي المنقطعة عن الازواج التي لم يمسها بشر ولم يفرضها أي يشقها ويخرج منها ولد أي غير عيسى صلى الله على نبينا وعليه وسلم فقال النجاشي يا معشر الحبشة والقسيسين والرهبان ما يزيدون على ما تقولون أشهد انه رسول الله وانه الذي بشر به عيسى في الانجيل أي ومعنى كونه روح الله انه حاصل عن نفخة روح القدس الذي هو جبريل ومعنى كونه كلمة الله تعالى انه قال له كن فكان أي حصل في حال القول وفي لفظ ان النجاشي قال لمن عنده من القسيسين والرهبان أنشدكم الله الذي انزل الانجيل على عيسى هل تجدون بين عيسى وبين يوم القيامة نبيا مرسلا اي صفته ما ذكر هؤلاء فقالوا اللهم نعم قد بشرنا به عيسى فقال من آمن به فقد آمن بي ومن كفر به فقد كفر بي فعند ذلك قال النجاشي والله لولا ما أنا فيه من الملك لاتيته فاكون أنا الذي أحمل نعله واوضئه أي اغسل يديه وقال للمسلمين انزلوا حيث شئتم سيوم بارضي أي آمنون بها وامر لهم بما يصلحهم من الرزق وقال من نظر الى هؤلاء الرهط نظرة تؤذيهم فقد عصاني وفي لفظ ثم قال اذهبوا فانتم آمنون من سبكم غرم قالها ثلاثا أي اربع دراهم وضعفها كما جاء في بعض الروايات وأمر بهدية عمرو ورفيقه فردت عليها وفي لفظ ان النجاشي قال ما أحب ان يكون لي دير من ذهب اي جبلا وان أوذي رجلا منكم ردوا عليهم هداياهم فلا حاجة لي بها فوالله ما اخذ الله تعالى مني الرشوة حين رد علي ملكي فآخذ الرشوة وما أطاع الناس في فاطيعهم فيه وكان النجاشي اعلم النصارى بما أنزل على عيسى وكان قيصر يرسل اليه علماء النصارى لتاخذ عنه العلم أي وقد بينت عائشة رضي الله تعالى عنها السبب في قول النجاشي ما أخذ الله مني الرشوة حين رد علي ملكي وهو أن والد النجاشي كان ملكا للحبشة فقتلوه وولوا اخاه الذي هو عم النجاشي فنشأ النجاشي في حجر عمه لبيبا حازما وكان لعمه اثني عشر ولدا لا يصلح واحد منهم للملك فلما رات الحبشة نجابة النجاشي خافوا ان يتولى عليهم فيقتلهم بقتلهم لابيه فشوا لعمه في قتله فابى واخرجه وباعه ثم لما كان عشاء تلك الليلة مرت على عمه صاعقة فمات فلما رات الحبشة ان لا يصلح امرها الا النجاشي ذهبوا وجاؤا به من عند الذي اشتراه وعقدوا له التاج وملكوه عليهم فسار فيهم سيرة حسنة وفي رواية ما يقتضي ان الذي اشتراه رجل من العرب وانه ذهب به الى بلاده ومكث عنده مدة ثم لما مرج امر الحبشة وضاق عليهم ما هم فيه خرجوا في طلبه وأتوا به من عند سيده ويدل لذلك ما سيأتي عنه انه عند وقعة بدر ارسل خلف من عنده من المسلمين فدخلوا عليه فاذ هو قد لبس مسحا وقعد على التراب

جماعة من اليهود باطفالهم فقالوا له يا محمد هل على اولادنا هؤلاء من ذنب قال لا فقالوا والذي نحلف به ما نحن الا كهيئتهم ما من ذنب نعمله بالنهار الا كفر عنا بالليل وما من ذنب نعمله بالليل الا كفر عنا بالنهار فانزل الله تعالى الم تر الى الذين يزكون انفسهم الآية وجاء ان جماعة من احبار اليهود منهم ابن صوريا قبل ان يسلم على ما تقدم وشاس بن قيس وكعب بن اسيد اجتمعوا وقالوا نبعث الى محمد لعلنا نفتنه في دينه فجاؤا

اليه فقالوا يا محمد قد عرفت أنا احبار اليهود واشرافهم وان اتبعناك اتبعك كل اليهود وبيننا وبين قوم خصومة فنحاكمهم اليك فتقضي لنا عليهم فنؤمن بك فابى ذلك وأنزل الله تعالى وان احكم بينهم بما أنزل الله ولا تتبع أهواءهم الآية * وعن ابن عباس رضي الله عنهما قال كان رجل من اليهود من التجار وفي رواية من النصاري بالمدينة فسمع المؤذن يقول أشهد ان محمدا رسول الله فقال أخزي الله الكاذب وفى رواية احرق الله الكاذب فدخلت خادمته بنار وهو نائم وأهله نيام فسقطت شرارة فاحرقت البيت واحترق

هو واهله ولما نزل قوله تعالى من ذا الذي يقرض الله قرضا حسنا قال حيي ابن اخطب يستقرضنا ربنا وانما يستقرض للفقير الغنى فانزل الله تعالى لقد سمع الله قول الذين قالوا ان الله فقير ونحن اغنياء وقيل في سبب نزولها ان ابا بكر رضى الله عنه دخل في بيت المدارس فقال لفنحاص بن عازوراء اتق الله واسلم فو الله انك لتعلم ان محمدا رسول الله فقال يا ابا بكر مالنا الى الله من فقر وانه الينا لفقير فغضب ابو بكر رضى الله عنه وضرب وجه فنحاص ضربا شديدا وقال لولا العهد الذي بيننا وبينك لضربت عنقك فشكاه فنحاص الى رسول الله صلى الله عليه وسلم فذكر له ابو بكر رضى الله عنه ما كان منه فانكر قوله ذلك فنزل لقد سمع الله الآية وقيل فى سبب نزولها ايضا ان رسول الله صلى الله عليه وسلم ارسل ابا بكر رضى الله عنه الى فنحاص بن عازوراء بكتاب وكان قد تفرد وحسن

والرماد فقالوا له ما هذا أيها الملك فقال انا نجد في الانجيل ان الله سبحانه وتعالى اذا أحدث بعبده نعمة وجب على العبد أن يحدث لله تواضعا وان الله تعالى قد أحدث الينا واليكم نعمة عظيمة وهي ان محمدا صلى الله عليه وسلم التقي هو وأعداءه بوادي يقال له بدر كثير الاراك كنت أرعي فيه الغنم لسيدي وهو من بني ضمرة وان الله تعالى قد هزم أعداءه فيه ونصر دينه وذكر السهيلي ان بكاءه عند ما تليت عليه سورة مريم اى كما سيأتى حتى اخضل لحيته يدل على طول مكثه ببلاد العرب حتى تعلم من لسان العرب مافهم به تلك السورة قال وعن جعفر بن أبي طالب رضي الله تعالى عنه لما نزلنا أرض الحبشة جاورنا خير جار وأمنا على ديننا وعبدنا الله تعالى لا نؤذى ولا نسمع شيا نكرهه فلما بلغ ذلك قريشا ائتمروا ان يبعثوا رجلين جلدين وأن يهدوا للنجاشي هدايا مما يستطرف من متاع مكة وكان أعجب ما يأتيه منها الادم فجمعوا له أدما كثيرا ولم يتركوا من بطارقته بطريقا الا أهدوا له هدية أى هيئوا له هدية ولا يخالف ما تقدم من أن الهدية كانت فرسا وجبة ديباج لانه يجوز أن يكون بعض الادم ضم الى تلك الفرس والجبة للملك وبقية الادم فرق على أتباعه ليعاونوهما على ماجاء بصدده والاقتصار على الفرس والجبة في الرواية السابقة لان ذلك خاص بالملك ثم بعثوا عمارة بن الوليد وعمرو بن العاص بطلبان من النجاشي أن يسلمنا لهم أي قبل أن يكلمنا وحسن له بطارقته ذلك لانهما لما أوصلا هداياهم اليهم قالوا لهم اذا نحن كلمنا الملك فيهم فاشيروا عليه بان يسلمهم لنا قبل ان يكلمهم أى موافقة لما وصت عليه قريش فقد ذكرانهم قالوا لهما ادفعوا الكل بطريق هدية قبل ان تكلما النجاشي فيهم ثم قدما للنجاشي هداياه ثم اسالاه أن يسلمهم اليكما قبل ان يكلمهم فلما جا آ الى الملك قال له أيها الملك انه قد صبا الي بلدك منا غلمان سفهاء فارقوا دين قومهم ولم يدخلوا في دينك وجاؤا بدين مبتدع لا نعرفه نحن ولا أنت اى جاءهم به رجل كذاب خرج فينا يزعم انه رسول الله ولم يتبعه منا الا السفهاء وقد بعثنا اليك فيهم اشراف قومهم من آبائهم وأعمامهم وعشائرهم ليردوهم اليهم فهم أعلم بما عابوا عليهم فقال بطارقته صدقوا أيها الملك قومهم اعلم بهم فاسلمهم لهما ليردا هما الى بلادهم وقومهم فغضب النجاشي وقال لا ها الله اى لا والله لا اسلمهم ولا يكاد قوم يجاورونني ونزلوا بلادى واختاروني على من سواى حتى ادعوهم فاسالهم عما يقول هذان من امرهم فان كان كما يقولون سلمتهم اليهما والا منعتهم منهما واحسنت جوارهم ما جاورني ثم ارسل لنا ودعانا فلما سلمنا فقال من حضره ما لكم لا تسجدون للملك قلنا لا نسجد الا لله عز وجل فقال النجاشي ما هذا الدين الذى فارقتم فيه قومكم ولم تدخلوا في ديني ولا في دين أحد من الملل فقلنا ايها الملك كنا قوما اهل جاهلية نعبد الاصنام ونأكل الميتة ونأتى الفواحش ونقطع الارحام ونسيء الجوار ويأكل القوى الضعيف فكنا على ذلك حتى بعث الله لنا رسولا كما بعث الرسل الى من قبلنا وذلك الرسول منا نعرف نسبه وصدقه وامانته وعفافه فدعانا الى الله تعالى لنوحده ونعبده ونخلع اى نترك ما كان يعبد آباؤنا من دونه من الحجارة والاوثان وامرنا ان نعبد الله تعالى وحده وامرنا بالصلاة اى ركعتين بالغداة وركعتين بالعشي والزكاة اى مطلق الصدقة والصيام اى ثلاثة ايام من كل شهر اى وهي البيض اواى ثلاثة على الخلاف فى ذلك وامرنا بصدق الحديث واداء الامانة وصلة الارحام

بالعلم والسيادة على يهود بني قينقاع بعد اسلام عبد الله بن سلام رضى الله عنه يامرهم في ذلك الكتاب بالاسلام واقام الصلاة وايتاء الزكاة وان يقرضوا الله قرضا حسنا فلما قرا فنحاص الكتاب قال قد احتاج ربكم سنمده * وفى رواية قال ابا بكر تزعم ان ربنا يستقرضنا اموالنا ومايستقرض الا الفقير من الغنى فان كان حقا ما تقول فان الله اذا لفقير ونحن اغنياء

فضرب أبو بكر رضى الله عنه وجه فنحاص ضربا شديدا وقال لقد هممت أن اضربه بالسيف يمانعني أن أضربه بالسيف الاان رسول الله صلى الله عليه وسلم لما دفع الى الكتاب قال لا تفتت على شيء حتى ترجع الى فجاء فنحاص الى النبي صلي الله عليه وسلم وشكا أبو بكر رضي الله عنه فقال صلى الله عليه وسلم لابى بكر رضى الله عنه ماحملك على ماصنعت قال يارسول الله انه قال قولا عظيما زعم ان الله فقير وأنهم أغنياء فغضبت لله تعالي قال فنحاص والله ماقلت هذا انزلت (٣٧٩) الآية تصديقا لابى بكر رضي

وحسن الجوار والكف عن المحارم والدماء أى ونهانا عن الفواحش وقول الزور وأكل مال اليتيم وقذف المحصنة فصدقناه وآمنا به واتبعناه على ماجاء به فعدا علينا قومنا ليردونا الى عبادة الاصنام واستحلال الخبائث فلما قهرونا وظلمونا وضيقوا علينا وحالوا بيننا وبين ديننا خرجنا الى بلادك وأخترناك على من سواك ورجوناك ان لا تظلم عندك يا أيها الملك فقال النجاشي لجعفر هل عندك مما جاء به شيء قلت نعم قال فاقرأ على فقرأت عليه صدرا من كهيعص فبكى والله النجاشي حتي اخضل أى بل لحيته و بكت اساقفته وفي لفظ هل عندك مما جاءه به عن الله تعالي شيء فقال جعفر نعم قال فاقرأه على قال البغوى فقرأ عليه سورة العنكبوت والروم ففاضت عيناه وأعين أصحابه بالدمع وقالوا زدنا يا جعفر من هذا الحديث الطيب فقرأ عليهم سورة الكهف فقال النجاشي هذا والله الذى جاء به موسى أى وفي رواية ان هذا والذي جاء به موسى ليخرج من مشكاة واحدة أى وهذا كما قيل يدل ان عيسى كان مقررا لما جاء به موسى وفي رواية بدل موسي عيسي و يؤيده مافي لفظ أنه قال مازاد هذا على مافي الانجيل الا هذا العود لعود كان في يده أخذه من الارض وفى لفظ أن جعفر قال للنجاشى سلها أعبيد نحن ام أحرار فان كنا عبيدا بقنا من أربابنا فاردد نا اليهم فقال عمرو بل أحرار فقال جعفر سلها أهل أهرقنا دماء بغير حق فيقتص منا هل أخذنا اموال الناس بغير حق فعلينا قضاؤه فقال عمرو لا فقال النجاشي لعمرو وعمارة هل لكما عليهما دين قال لا قال انطلقا فوالله لا اسلمهم اليكما أبدا زاد في رواية ولو أعطيتموني دير امن ذهب أى جبلا من ذهب ثم غدا عمرو الى النجاشي أى أتى اليه في غد ذلك اليوم وقال له انهم يقولون فى عيسى قولا عظيما اى يقولون انه عبد الله اى وانه ليس ابن الله اى وفي لفظ ان عمرا قال للنجاشى أيها الملك انهم يشتمون عيسى وأمه فى كتابهم فاسالهم فذكر له جعفر ماتقدم فى الرواية الاولى هذا وعن عروة بن الزبير انما كان يكلم النجاشي عثمان بن عفان وهو حصر عجيب فلينامل وروى الطبراني عن أبي موسى الاشعري بسند فيه رجال الصحيح ان عمرو بن العاص مكر بعمارة بن الوليد أي للعداوة التي وقعت بينه وبينه في سفرهما أى من ان عمرو بن العاص كان معه زوجته وكان قصير ادميما وكان عمارة رجلا جميلا فتن امرأة عمرو هوته فنزل هو وأباه في السفينة فقال له عمارة مر امرأتك فلتقبلني فقال له عمرو الا تستحى فاخذ عمارة عمرا ورمى به فى البحر فجعل عمرو يصيح و ينادى أصحاب السفينة و ينا شد عمارة حتي ادخله السفينة واضمرها عمرو فى نفسه ولم يبدها لعمارة بل قال لامرأته قبلى ابن عمك عمارة لتطيب بذلك نفسه فما أتيا ارض الحبشة مكر به عمرو فقال أنت رجل جميل والنساء يحببن الجمال فتعرض لزوجة النجاشى لعلها أن تشفع لنا عنده ففعل عمارة ذلك وتكرر ترددده عليها حتى أهدت اليه من عطرها اى ودخل عندها فلما رأى عمرو ذلك أتي النجاشى وأخبره بذلك أي فقال له ان صاحبي هذا صاحب نساء وانه يريد اهلك وهو عندها الآن فاعلم علم ذلك فبعث النجاشي فاذا عمارة عندامرأته فقال لولا أنه جارى لقتلته ولكن سافعل به ماهو شر من القتل فدعا بساحر فنفخ في احليله نفخة طار منها هائما على وجهه مسلوب العقل حتى لحق بالوحوش فى الجبال الي ان مات على تلك الحال اه أى ومن شعر عمرو بن العاص يخاطب به عمارة بن الوليد

الله عنه وقد قال بعض اليهود لبعض العلماء انما قلنا ان الله فقير ونحن أغنياء لانه استقرض أموالنا فقال له ان كان استقرضها لنفسه فهو فقير وان كان استقرضها لفقرائكم ثم يكافىء عليها فهو الغنى الحميد وقد انضم الى اليهود جماعة من الاوس والخزرج منافقون على دين آبائهم من الشرك والتكذيب بالبعث الا انهم دخلوا فى دين الاسلام تقية من القتل لما قهرهم الاسلام بظهوره واجتماع قومهم عليه فكان هو أهم مع اليهود فى السر وفى الظاهر مع المسلمين وهؤلاء هم المنافقون وقد ذكر بعضهم ان المنافقين الذين كانوا على عهد النبي صلي الله عليه وسلم ثلثمائة منهم الجلاس بن سويد ابن الصامت وأنه قال يوما ان كان هذا الرجل صادقا لنحن شر من الحمير

فسمعها عمير بن سعد رضى الله عنه من جلاس وكان عمير يتيما فى حجره ولا مال له وكان جلاس يكفله ويحسن اليه فجاء الجلاس ليلة فاستلقي على فراشه ثم قال لئن كان مايقوله محمد حقا فلنحن شر من الحمير فقال له عمير يا جلاس انك لاحب الناس الى واحسنهم عندى يد ولقد قلت مقالة لئن رفعتها عليك لافضحنك ولئن صمت عليها اى امسكت عنها ليهلكن على ديني ولاحداهما ايسر على من الاخري فمشى الى رسول الله صلي الله عليه وسلم فذكر له مقالة جلاس فارسل رسول الله صلي

الله عليه وسلم الى جلاس فحلف بالله لقد كذب على عمير وما قال ما قال فقال عمير بن سعد لقد قلت فتب الى الله ولولا ان ينزل القرآن فيجعلني معك ماقلته وجاء أنه صلى الله عليه وسلم استحلف الجلاس عند المنبر فحلف أنه ماقال واستحلف الراوى عنه فحلف لقد قال وقال اللهم انزل على نبيك تكذيب الكاذب وتصديق الصادق فقال النبي صلى الله عليه وسلم آمين فنزل يحلفون بالله ماقالوا ولقد قالوا كلمة الكفر الى قوله فان يتوبوا يك خيرا لهم فاعترف الجلاس وتاب وقبل منه صلى الله عليه وسلم توبته وحسنت توبته ولم ينزع عن خير كان يفعله مع عمير فكان ذلك مما عرف به حسن توبته رضى الله عنه وقال صلى الله عليه وسلم لعمير لقد وفت اذنك ومنهم نبتل بن الحرث قال النبي صلى الله عليه وسلم من احب ان ينظر الى الشيطان فلينظر الى نبتل بن الحرث كان يجلس اليه صلى الله عليه وسلم ثم ينقل حديثه الى المنافقين وهو الذى قال لهم انما محمد أذن من حدث بشيء صدقه فانزل الله تعالى ومنهم الذين يؤذون النبي ويقولون هو اذن قل اذن خير لكم الآية وجاء جبريل الى النبي صلى الله عليه وسلم فقال له يجلس معك رجل صفته كذا فقال للحديث الذى تحدث به كبده اغلظ من كبد الحمار * وفى رواية ينقل حديثك للمنافقين ومنهم عبد الله بن ابي بن سلول وهو رأس المنافقين ولاشتهاره بالنفاق لم يعد في الصحابة وكان من اعظم أشراف أهل المدينة وكانوا قبل مجيئه صلى الله عليه وسلم قد نظموا له الخرز ليتوجوه ثم يملكوه لان الانصار من آل قحطان اى ولم يتوج من العرب الا قحطان ولم يبق من الخرز الذى يتوج به الا خرزة واحدة كانت عند شمعون اليهودى وقد جاء في بعض الروايات في حكاية انتقاله صلى الله عليه وسلم من قباء الى المدينة انه عرج على عبد الله بن ابي بن سلول يريد النزول عنده تالفا له وكان عبد الله جالسا مختبيا فلما راى النبي صلى الله عليه وسلم يريد النزول عنده قال اذهب الى الذين دعوك وانزل عليهم فقال له سعد

اذ المرء لم يترك طعاما يحبه * ولم ينه قلبا غاويا حيث يما
قضي وطرا منه وغادر سبة * اذا ذكرت أمثالها تملأ الفما

ولازال عمار مع الوحوش الى أن كان موته فى خلافة عمر بن الخطاب رضي الله تعالى عنه وان بعض الصحابة وهو ابن عمه عبد الله بن أبي ربيعة في زمن عمر بن الخطاب رضي الله تعالى عنه قد استاذنه في المسير اليه لعله يجده فاذن له عمر رضى الله تعالى عنه فسار عبد الله الى أرض الحبشة وأكثر النشدة عنه والفحص عن امره حتى أخبر أنه في جبل يرد مع الوحوش اذا وردت يصدر معها اذا صدرت فجاء اليه ومسكه فجعل يقول له أرسلني والا أموت الساعة فلم يرسله فمات من ساعته وسيأتى بعد غزوة بدر أنهم أرسلوا للنجاشي عمرو بن العاص أيضا وعبد الله بن أبي ربيعة وكان اسمه قبل ان يسلم بحيرا فلما أسلم سماه رسول الله صلى الله عليه وسلم عبد الله وأبو ربيعة الذي هو أبو عبد الله كان يقال له ذو الرمحين وأم عبد الله هى أم أبي جهل بن هشام فهو أخو ابى جهل لامه أرسلوهما اليه ليدفع لهما من عنده من المسلمين ليقتلوهم فيمن قتل ببدر ومن العجب ان صاحب المواهب ذكر ان ارسال قريش لعمرو بن العاص وعبد الله بن أبي ربيعة ومعهما عمارة بن الوليد في الهجرة الاولى للحبشة وانما كان عمرو وعمارة في الهجرة الثانية وابن أبي ربيعة انما كان مع عمرو بعد بدر كما علمت وان كان يمكن ان يكون عبد الله ابن أبي ربيعة أرسلته قريش مرتين الا أنه بعيد ويرده قول بعضهم ان قريشا ارسلت فى أمر من هاجر الى الحبشة مرتين الاولى أرسلت عمرو بن العاص وعمارة والثانية ارسلت عمرو بن العاص وعبد الله بن أبي ربيعة فليتامل ومكث بنو هاشم فى الشعب ثلاث سنين وقيل سنتين فى أشد ما يكون من البلاء وضيق العيش وولد عبد الله بن عباس فى الشعب فمن قريش من سره ذلك ومنهم من ساءه وقالوا انظروا ما أصاب كاتب الصحيفة أى من شلل يده كما تقدم وصار لا يقدر أحد ان يوصل اليهم طعاما ولا أدما حتى ان أبا جهل لقى حكيم بن حزام ومعه غلام يحمل قمحا يريد عمته خديجة زوج النبي ﷺ وهى معه في الشعب فتعلق به وقال اتذهب بالطعام الى بنى هاشم والله لا تذهب انت وطعامك حتى أفضحك بمكة فقال له أبو البختري ابن هشام مالك وماله فقال ابو جهل انما يحمل الطعام لبني هاشم فقال ابو البختري طعام كان لعمته عنده أفتمنعه ان يأتيها خل سبيل الرجل فابي أبو جهل حتى نال احدهما من صاحبه فاخذ ابو البختري لحي بعير أي العظم الذى تنبت عليه الاسنان فضربه فشجه ووطئه وطأ شديدا وأبو البختري بالحاء المهملة وفى مختصر أسد الغابة بالحاء المعجمة ممن قتل ببدر كافرا وحتي أن هاشم بن عمرو بن الحرث العامرى رضى الله تعالى عنه فانه اسلم بعد ذلك ادخل عليهم في ليلة ثلاثة جمال طعاما فعلمت بذلك قريش فمشوا اليه حين اصبح وكلموه في ذلك فقال اني غير عائد لشيء خالفكم ثم ادخل عليهم ثانيا جملا وقيل جملين فعلمت به قريش فغاظته اى اغاظت له القول وهمت به فقال ابو سفيان بن حرب دعوه وصل رحمه أما اني احلف بالله لو فعلتا مثل مافعل كان احسن بنا وكان ابو طالب فى كل ليلة يا معشر رسول الله صلى الله عليه وسلم ان يأتى فراشه ويضطجع به فاذا نام الناس اقامه وامر احد بنيه او غيرهم اي من اخوته او بنى عمه ان يضطجع مكانه خوفا عليه ان يغتاله احد ممن يريد به السوء

ابن عبادة يارسول الله لاتجد في نفسك من قوله فقد قدمت علينا والخزرج تريد أن تملكه فلما رد بالحق الذي اعطاك الله شرق فذلك الذى فعل به ما رأيت فعفا عنه رسول الله صلى الله عليه وسلم ووقع له في بعض الايام انه صلى الله عليه وسلم قيل له يارسول الله لو أتيت عبد الله بن أبي بن سلول أى متعاطاه لكون ذلك سببا لاسلام من تخلف من قومه وليزول ماعنده من النفاق فانطلق النبي صلى الله عليه وسلم وركب حمارا وانطلق المسلمون يمشون معه فلما أتاه النبي صلى الله عليه وسلم قال اليك عني والله لقد آذاني نتن حمارك فقال رجل من الانصار والله لحمار رسول الله صلى الله عليه وسلم أطيب ريحا منك فغضب لعبد الله رجل من قومه فشتمه فغضب لكل واحد منهما أصحابه فكان بينهما ضرب بالجريد والايدي والنعال فنزل وان طائفتان من المؤمنين اقتتلوا فاصلحوا بينهما كذا في البخارى وفيه أيضا ان رسول الله صلى الله عليه وسلم مر على عبد الله بن أبي بن سلول في جماعة فقال لقد آذانا ابن ابى كبشة في هذه البلاد فسمعها ابنه عبد الله رضي الله عنه فاستاذن رسول الله صلى الله عليه وسلم ان ياتيه برأسه فقال صلى الله عليه وسلم لا ولكن بر أباك وكان عبد الله بن أبي جميل الصورة ممتلئ الجسم فصيح اللسان وهو المعني بقوله تعالى واذا رأيتهم تعجبك اجسامهم الآية وعن الزهرى قال أخبرني عروة عن أسامة بن زيد رضى الله عنهما أن رسول الله صلى الله عليه وسلم ركب حمارا على أكاف وأردف أسامة خلفه يعود سعد بن عبادة رضى الله عنه فى بنى الحرث من الخزرج قبل وقعة بدر حتى مر بمجلس فيه عبد الله بن سلول وذلك قبل أن يسلم فاذا في المجلس اخلاط من المسلمين والمشركين عبدة الاوثان واليهود وفى المسلمين عبد الله بن رواحة رضي الله عنه فثار غبار من مشي الحمار فخمر ابن أبى وجهه بردائه ثم قال لا تغبروا علينا فسلم رسول الله صلى الله عليه وسلم عليهم ثم نزل ودعاهم الي الله تعالى وقرأ عليهم القرآن فقال ابن

اى وفى الشعب ولد عبد الله بن عباس رضى الله تعالى عنهما ثم اطلع الله ورسوله صلى الله عليه وسلم على ان الارضة اى وهى سوسة تاكل الخشب اذا مضى عليها سنة نبت لها جناحان تطير بهما وهي التى دلت الجن على موت سليمان على نبينا وعليه أفضل الصلاة والسلام اكلت مافي الصحيفة من ميثاق وعهداي الالفاظ المتضمنة للظلم وقطيعة الرحم ولم تدع فيها اسما لله تعالى الا اثبتته فيها وفي رواية ولم تترك الارضة في الصحيفة اسما لله عز وجل الا لحسته وبقى مافيها من شرك اوظلم اوقطيعة رحم اي والرواية الاولى اثبت من الثانية قال وجمع بين الروايتين بانهم كتبوا نسخا فاكلت الارضة من بعض النسخ اسم الله تعالي وأكلت من بعض النسخ ماعدا اسم الله تعالي لئلا يجتمع اسم الله تعالى مع ظلمهم انتهي اى والتى علقت في الكعبة هى التي لحست تلك الدابة مافيها من اسم الله تعالى كما يدل عليه مايأتى فذكر ذلك لعمه أبى طالب فقال له عمه والثواقب أى النجوم لانها تثقب الشياطين وقيل التي تضيء لانها تثقب الظلام بضوئها وقيل الثريا خاصة لانها أشد النجوم ضوأ ماكذبتني قط اي ماحدثني كذبا وفي رواية انه قال له أرايك أخبرك بهذا الخبر قال نعم فانطلق في عصابة أى جماعة من قومه أى من بني هاشم و بنى المطلب () أى وفى رواية ان أبا طالب لما ذكر لاهله قالوا له فما ترى قال أرى أن تلبثوا أحسن ثيابكم وتخرجوا الي قريش فتذكروا ذلك لهم قبل أن يبلغهم الخبر فخرجوا حتى أتوا المسجد على خوف من قريش فلما رأتهم قريش ظنوا انهم خرجوا من شدة البلاء ليسلموا رسول الله صلى الله عليه وسلم للقتل فتكلم معهم أبو طالب وقال جرت أمور بيننا وبينكم فاتوا بصحيفتكم التي فيها مواثيقكم فلعله أن يكون بيننا و بينكم صلح أى مخرج يكون سببا للصلح وانما قال أبو طالب ذلك خشية أن ينظروا في الصحيفة قبل أن ياتوا بها أى فلا ياتون بها فاتوا بصحيفتهم لا يشكون ان رسول الله صلي الله عليه وسلم يدفع اليهم أى لانه الذى وقعت عليه العهود والمواثيق فوضعوها بينهم وقالوا لابي طالب أى تو بيخا له ولمن معه قد ان لكم ان ترجعوا عما احدثتم علينا وعلى انفسكم فقال ابو طالب انما أتيتكم فى أمر نصف بيننا و بينكم أي امر وسط لاحيف فيه علينا ولا عليكم ان ابن اخي اخبرني ان هذه الصحيفة التى فى ايديكم قد بعث الله تعالى عليها دابة لم تترك فيها اسما من اسماء الله تعالي الا لحسته وتركت فيها غدركم وتظاهركم علينا بالظلم * اقول هذه على الرواية الثانية واما على الرواية الاولى التى هى اثبت فيكون قوله لم تترك اسما الا اثبتته ولحست مواثيقكم وعهدكم ثم رأيت ابن الجوزي ذكر ذلك فقال ان أبا طالب قال أن ابن اخي قد اخبرني ولم يكذبني قط ان الله تعالي قد سلط على صحيفتكم التى كتبتم الارضة فلحست كلما كان فيها من جور اوظلم اوقطيعة رحم وبقي فيها كل ماذكر به الله تعالى وفى الينبوع ان ابا طالب قال لما حضرت الصحيفة ان صحيفتكم هذه صحيفة اثم وقطيعة رحم وان ابن اخي اخبرني ان الله تعالى سلط عليها الارضة فلم تدع ما كتبتم الا باسمك اللهم والله اعلم قال ابو طالب فان كان الحديث كما يقول فافيقوا اي وفي رواية نزعتم رجعتم من سوء رايكم اى وان لم ترجعوا فوالله لا نسلمه حتى نموت من عند اخرنا وان كان الذي يقول دفعنا اليكم صاحبنا فقتلتم او استحييتم فقالوا قد رضينا بالذى تقول اى وفى رواية انصفتنا ففتحوا الصحيفة فوجدوا الامر كما اخبر به

أبى أيها المرء انه ما أحسن مما تقول ان كان حقا فلا تؤذنا به فى مجالسنا ارجع الي رحلك فمن جاءك فاقصص عليه فقال عبد الله بن رواحة بلى يارسول الله فاغشنا به فانا نحب ذلك واستب المسلمون والمشركون واليهود حتى كادوا يتبادرون القتال فلم يزل صلى الله عليه وسلم يخفضهم حتى سكتوا ثم ركب صلي الله عليه وسلم دابته حتى دخل على سعد بن عبادة رضي الله عنه فقال رسول الله صلى الله عليه وسلم ياسعد ألم تسمع ماقال أبو حباب يعني عبد الله بن ابي قال كذا وكذا فقال سعد بن عبادة يارسول الله اعف عنه واصلح والذي أنزل عليك الكتاب لقد جاء الله بالحق الذى أنزل الله عليك وقد اصطلح أهل هذه البحيرة على ان يتوجوه ويعصبوه بالعصابة فلما رد بالحق الذي اعطاك الله شرق فذلك الذي فعل به ما رأيت فعفا عنه رسول الله صلي الله عليه وسلم وكان ابن أبي هذا رأس المنافقين وابى ابوه وسلول أمه وقيل جدته أم أبيه ومن نفاقه ما أخرجه الثعلبي عن ابن عباس رضى الله عنهما قال نزلت واذا لقوا الذين آمنوا الاية فى عبد الله بن أبى وأصحابه وذلك انهم خرجوا ذات يوم فاستقبلهم نفر من الصحابة فقال ابن ابى انظروا كيف أرد عنكم هؤلاء السفهاء فاخذ بيد أبي بكر رضى الله عنه فقال مرحبا بالصديق سيد بنى تيم وشيخ الاسلام وثانى رسول الله فى الغار الباذل نفسه لرسول الله ثم أخذ بيد عمر رضى الله عنه وقال مرحبا بسيد بني عدي الفاروق القوي في دين الله الباذل نفسه وماله لرسول الله صلى الله عليه وسلم ثم أخذ بيد الاذى على رضى الله عنه فقال مرحبا يا ابن عم رسول الله صلي الله عليه وسلم وختنه وسيد بنى هاشم ما خلا رسول الله صلى الله عليه وسلم فقال له على رضي الله عنه اتق الله يا عبد الله ولا تنافق فان المنافقين شر خليقة الله فقال له عبد الله مهلا يا أبا الحسن أتقول لى هذا والله أن ايماننا كايمانكم وتصديقنا كتصديقكم ثم افترقوا فقال لاصحابه كيف رأيتموني فعلت فاثنو عليه خيرا فرجع المسلمون

الصادق المصدق صلى الله عليه وسلم فلما رأيت قريش صدق ماجاء به ابو طالب قالوا اى قال اكثرهم هذا سحر ابن اخيك وزادهم ذلك بغيا وعدوانا وبعضهم ندم وقال هذا بغي منا على اخواننا وظلم لهم اى وقد جاء ان اباطالب قال لهم اى بعد ان وجدوا الامر كما اخبر به صلى الله عليه وسلم يامعشر قريش علام نحصر ونحبس وقد بان الامر وتبين انكم اولي بالظلم والقطيعة والاساءة ودخلوا بين استار الكعبة وقالوا اللهم انصرنا على من ظلمنا وقطع ارحامنا واستحل مايحرم عليه منا ثم انصرفوا الي الشعب وعند ذلك مشي طائفة منهم هم خمسة فى نقض الصحيفة أى ماتضمنه وهم هشام بن عمرو بن الحرث وزهير ابن امية ابن عمته صلى الله عليه وسلم عاتكة بنت عبد المطلب وقد اسلم بعد ذلك كالذى قبله كما تقدم والمطعم ابن عدى مات كافرا كما تقدم وابو البخترى بن هشام قتل ببدر كافرا كما تقدم وزمعة بن الاسود قتل ببدر كافرا واختلف فى كاتب الصحيفة فعند ابن سعد انه بغيض بن عامر فشلت يده ولم يعرف له اسلام وعند ابن اسحق ان الكاتب لها هشام بن عمرو المتقدم ذكره قال وقيل ان الكاتب لها منصور بن عكرمة أي فشلت يده فيما يزعمون كذا في النور نقلا عن سيرة بن هشام وقيل النضر بن الحرث فدعا عليه رسول الله صلى الله عليه وسلم فشلت بعض اصابعه وممن قتل على كفره عند منصرفه صلي الله عليه وسلم من بدر وقيل للكاتب لها طلحة بن ابى طلحة العبدري قال ابن كثير رحمه الله والمشهور انه منصور ويجمع بين هذه الاقوال باحتمال ان يكون كتب بها نسخ أي فكل كتب نسخة انتهي أى وينبغي ان يكون الذى شلت يده هو كاتب الصحيفة التى علقت في الكعبة ولعلها هى التي كتبت اولا والي أكل الارضة الصحيفة والى عد الخمسة الذين سعوا في نقض الصحيفة اشار صاحب الهمزية بقوله

فديت خمسة الصحيفة بالخمسة اذا كان للكرام فداء
فتية بيتوا على فعل خير * حمد الصبح أمره والمساء
يالامر أتاه بعد هشام * زمعة انه الفتى الاتاء
وزهير والمطعم بن عدى * وابو البخترى من حيث شاؤا
نقضوا مبرم الصحيفة اذ شدت عليه من العدا الانداء
اذ كرتنا باكلها اكل منسا * ة سليمان لارضة الخرساء
وبها اخبر النبي وكم اخرج خبأه الغيوب خباء

اي فديت خمسة الصحيفة اى الناقضين لها بالخمسة المستهزئين السابق ذكرهم فتية ثبتوا وتراودوا واشتوروا بالحجون ليلا على فعل خير او نقض الصحيفة حمد الصباح والمساء منهم ذلك الفعل بالامر عظيم وهو نقض الصحيفة اتاه بعد هشام زمعة بن الاسود وانه الكريم في قومه الاتاء اى المبالغ فى ايتاء الخير واتاه زهير واتاه المطعم بن عدي واتاه ابو البخترى من المكان الذي قصدوه فنقضوا مبرم الصحفية اى الامر الذى ابرمته اذ كرتنا الارضة الخرساء باكلها تلك الصحيفة منسأة اي عصي سليمان وباكلها للصحيفة أخبر النبي صلي الله عليه وسلم ومرات كثيرة اخرج صلى الله عليه وسلم شيأ مخبأ الغيوب له ساتر والمراد ان كل واحد من هؤلاء الخمسة الذين نقضوا الصحيفة فدى باولئك الخمسة المستهزئين من

الي النبي صلى الله عليه وسلم وأخبروه بذلك فنزلت الآية واذا لقوا الذين آمنوا قالوا آمنا واذا خلوا الى شياطينهم قالوا انا معكم الي آخر الآيات التي في المنافقين كلها فيه وفي اصحابه وهو الذي قال لئن رجعنا الي المدينة لنخرجن الاعز يعني نفسه واصحابه منها الاذل يعني النبي صلى الله عليه وسلم وأصحابه فرد الله عليهم بقوله ولله العزة ولرسوله وللمؤمنين وستاتي القصة ان شاء الله تعالى و بالجملة فقد لاقي صلى الله عليه وسلم من شدة الاذي الصادر من المنافقين واليهود بالمدينة شيا كثيرا (٣٨٣) ولكنه بالنسبة لاذى أهل

الاذى الذي اصابهم المتقدم ذكره فلا ينافي ان بعض هؤلاء الذين نقضوا الصحيفة مات كافرا قال جاء ان هشام بن عمرو بن الحرث رضى الله تعالى عنه فانه اسلم بعد ذلك كما تقدم مشي الي زهير بن أمية بن عاتكة بنت عبد المطلب رضي الله تعالى عنه فانه اسلم بعد ذلك ايضا كما تقدم فقال له يا زهير ارضيت ان تاكل الطعام وتلبس الثياب وأخوالك قد علمت لا يباعون ولا يبتاعون فقال ويلك يا هشام فماذا أصنع انما انا رجل واحد والله لو كان معي رجل اخر لقمت لانقضها يعني الصحيفة قال وجدت رجلا قال من هو قال أنا فقال زهير ابغنا رجل ثالثا فذهب الى المطعم بن عدي فقال له يا مطعم أرضيت ان يهلك بطنان من بني عبد مناف يعني بني هشام و بني المطلب وأنت شاهد على ذلك فقال له ويحك ماذا أصنع انما أنا رجل واحد قال وجدت ثانيا قال من هو قلت أنا قال ابغنا رجلا ثالثا قال قد فعلت قال من هو قلت زهير بن امية قال ابغنا رابعا فذهبت الى ابى البختري بن هشام فقلت له نحو ما فقلت للمطعم فقال وهل معين على هذا الامر قلت نعم قال من هو قلت زهير بن أمية والمطعم بن عدى وأنا معك قال ابغنا خامسا فذهبت الى زمعة بن الاسود فكلمته فقال وهل من أحد يعين على ذلك فسميت له القوم ثم ان هؤلاء اجتمعوا ليلا عند الحجون واجمعوا امرهم وتعاهدوا على القيام في نقض الصحيفة حتي ينقضوها وقال زهير انا ابدؤكم فاكون اول من يتكلم فلما اصبحوا غدوا الى أنديتهم وغدا زهير وعليه حلة فطاف بالبيت ثم اقبل على الناس فقال يا اهل مكة اناكل الطعام وتلبس الثياب و بنو هاشم اى والمطلب هلكى لا يباعون ولا يبتاع منهم والله لا أقعد حتى تشق هذه الصحيفة القاطعة الظالمة فقال ابو جهل كذبت والله لا تشق قال زمعة بن الاسود انت والله اكذب ما رضينا كتابتها حين كتبت قال ابو البختري صدق زمعة قال المطعم صدقتما وكذب من قال غير ذلك نبرأ الى الله تعالى منها ومما كتب فيها وقال هشام ابن عمرو نحوا من ذلك فقال ابو جهل هذا امر قضي بالليل فقام المطعم بن عدي الى الصحيفة فشقها انتهى اى وهذا يدل للرواية الدالة على أن الارضة لحست اسم الله تعالي واثبتت ما فيها من العهود والمواثيق والا فبعد امحاء ذلك منها لا معنى لشقها وفي كلام بعضهم يحتمل ان أبا طالب انما اخبرهم بعد سعيهم في نقضها قال ابن حجر الهيثمي و يبعده ان الاخبار بذلك حينئذ ليس له كبير جدوى وقام هؤلاء الخمسة ومعهم جماعة ولبسوا السلاح ثم خرجوا الى بني هاشم و بني المطلب فامروهم بالخروج الى مساكنهم ففعلوا

﴿ باب ذكر خبر وفد نجران ﴾

ثم قدم عليه صلى الله عليه وسلم وهو بمكة وفد نجران وهم قوم من النصاري ونجران بلدة بين مكة واليمن على نحو من سبع مراحل من مكة كانت منزلا للنصارى وكانوا نحوا من عشرين رجلا حين بلغهم خبره ممن هاجر من المسلمين الى الحبشة فوجدوه صلى الله عليه وسلم في المسجد فجلسوا اليه وسالوه وكلموه ورجال من قريش في انديتهم حول الكعبة ينظرون اليهم فلما فرغوا من مسئلة رسول الله صلى الله عليه وسلم كما ارادوا دعاهم رسول الله صلى الله عليه وسلم الى الله تعالى وتلا عليهم القرآن فلما سمعوه فاضت أعينهم من الدمع ثم استجابوا لله وآمنوا به وعرفوا من نعته ما هو موصوف به في كتابهم فلما قاموا

مكة كالعدم فانه كان بالمدينة في غاية العزة والمنعة والقوة من أول يوم وأذى اليهود غايته بالمجادلة والتعنت في السؤال كما قال تعالى لن يضروكم الا أذى وكان جبريل ياتيه بغالب الاجوبة لاسئلتهم ومع ذلك صبر في أول قدومه على شئ يسير من أذى اليهود والمنافقين ثم لما قويت شوكة الاسلام واشتد الجناح أذن له صلى الله عليه وسلم بالقتال بعد ما نهي عنه في نيف وسبعين آية غالبها بمكة كلها يامره فيها هو ومن معه بالصبر على الاذي ثم انجزله وعده عملا بقوله تعالى انا لننصر رسلنا والذين آمنوا

﴿ باب مغازيه صلى الله عليه وسلم ﴾

وأذن الله لرسوله صلى الله عليه وسلم في القتال لاثنتي عشرة ليلة خلت من شهر صفر في السنة الثانية من الهجرة قال الزهري أول آية نزلت في الاذن بالقتال قوله تعالى اذن للذين يقاتلون بانهم ظلموا وان الله على نصرهم لقدير أخرجه النسائي باسناد صحيح عن عائشة رضى الله عنها واخرج الامام احمد والحاكم وصححه عن ابن عباس رضى الله عنهما قال لما خرج النبي صلى الله عليه وسلم من مكة قال ابو بكر رضى الله عنه اخرجوا نبيهم ليهلكن فنزلت اذن للذين يقاتلون بانهم ظلموا الآية قال ابن عباس رضي الله عنهما فهي أول آية نزلت في القتال وقيل قوله تعالى قاتلوا في سبيل الله الذين يقاتلونكم وقيل أول آية نزلت فيه ان الله اشترى من المؤمنين الآية

كان الصحابة رضي الله عنهم يأتون النبي صلى الله عليه وسلم ما بين مضروب ومشجوج فيقول لهم اصبروا قال لم أومر بالقتال حتى هاجر فاذن له بالقتال وحكمة تاخير الاذن بالقتال انهم لما كانوا بمكة كان المشركون أكثر عددا فلو أمر الله المسلمين وهم قليل بالقتال لشق عليهم فلما بغى المشركون وأخرجوه عليه السلام من بين اظهرهم وهموا بقتله واستقر عليه السلام بالمدينة واجتمع عليه المهاجرون والانصار وقاموا بنصره وصارت المدينة دار اسلام ومعقلا يلجؤن اليه شرع الله جهاد الاعداء فبعث عليه السلام البعوث والسرايا وغزا بنفسه وقد جرت عادة المحدثين وأهل السير واصطلاحاتهم غالبا ان يسموا كل عسكر حضره النبي صلى الله عليه وسلم بنفسه الكريمة غزوة وما لم يحضره بل أرسل بعضها من اصحابه الى العدو سرية وبعثا وخرج بقولهم غالبا غير الغالب فانهم قد يسمون بعض السرايا غزوة كقولهم غزوة مؤتة وغزوة ذات السلاسل واستمر صلى الله عليه وسلم هو واصحابه يقاتلون حتى دخل الناس في دين الله أفواجا افواجا وجاؤا بعد الفتح من اقطار الارض طائعين وكان عدد مغازيه التي غزا فيها بنفسه تسعا وعشرين وهي غزوة ودان غزوة بواط غزوة العشيرة غزوة سفوان وتسمى غزوة بدر الاولى غزوة بدر الكبري غزوة بني سليم غزوة بني قينقاع غزوة السويق غزوة قرقرة الكدر غزوة غطفان وهي غزوة ذي أمر غزوة نجران بالحجاز غزوة أحد غزوة حمراء الاسد غزوة بني النضير غزوة ذات الرقاع وهي غزوة محارب وبني ثعلبة غزوة بدر الاخيرة وهي غزوة بدر الموعد غزوة دومة الجندل غزوة بني المصطلق ويقال لها المريسيع غزوة الخندق غزوة بني قريظة غزوة بني لحيان غزوة الحديبية غزوة ذي قرد بضمتين غزوة خيبر غزوة وادي القرى غزوة عمرة القضا غزوة فتح مكة غزوة حنين والطائف غزوة تبوك وأما سراياه التي بعث فيها اصحابه

عنه اعترضهم ابو جهل في نفر من قريش فقالوا لهم خيبكم الله من ركب بعثكم من وراءكم من أهل دينكم ترتادون أي تنظرون الاخبار لهم لتاتوهم بخبر الرجل فلم تطمئن مجالسكم عنده حتى فارقتم دينكم فصدقتموه بما قال لا نعلم ركبا أحمق اى اقل عقلا منكم فقالوا لهم سلام عليكم لا نجاهلكم انا ما نحن عليه ولكم ما أنتم عليه ويقال نزل فيهم قوله تعالى الذين آتيناهم الكتاب الي قوله لا نبتغي الجاهلين ونزل قوله تعالى واذا سمعوا ما انزل الى الرسول ترى أعينهم تفيض من الدمع مما عرفوا من الحق * وذكر في الوفاء وفود ضماد الازدي عليه صلى الله عليه وسلم فقال عن ابن عباس رضي الله تعالى عنهما ان ضمادا قدم مكة وكان من أزد شنوأة وكان يرقى من الريح أي ولعل المراد به اللمة من الجن فسمع سفهاء من أهل مكة يقولون ان محمدا مجنون فقال لو انى رأيت هذا الرجل لعل الله أن يشفيه على يدي قال فاتيته فقلت يا محمد اني ارقى من الريح فان الله يشفي على يدى من شاء فهل لك فقال رسول الله صلى الله عليه وسلم ان الحمد لله نحمده ونستعينه من يهدى الله فلا مضل له ومن يضلل الله فلا هادى له وأشهد ان لا اله الا الله وحده لا شريك له وان محمدا عبده ورسوله فقال له ضماد أعد على كلماتك هؤلاء فاعادهن عليه رسول الله صلى الله عليه وسلم ثلاث مرات فقال لقد سمعت قول الكهنة وقول السحرة وقول الشعراء فما سمعت مثل كلماتك هؤلاء هات يدك أبايعك على الاسلام فبايعه وقال له رسول الله صلى الله عليه وسلم وعلى قومك قال وعلى قومى

﴿ باب ذكر وفاة عمه ابى طالب وزوجته صلى الله عليه وسلم خديجة رضي الله تعالى عنها ﴾

لتعلم انهما ماتا فى عام واحد بعد خروج بنى هاشم والمطلب من الشعب بثمانية وعشرين يوما والى موتهما في عام واحد أشار صاحب الهمزية بقوله

وقضى عمه ابو طالب والد * هر فيه السراء والضراء

ثم ماتت خديجة ذلك العا * م ونالت من أحمد الثناء

وذلك قبل الهجرة الى المدينة بثلاث سنين وبعد مضى عشر سنين من بعثته صلى الله عليه وسلم أى من مجيء جبريل عليه السلام بالوحي وهو رد قول ابن اسحق ومن تبعه ان خديجة رضي الله تعالى عنها ماتت بعد الاسراء وأفاد صاحب كلام الهمزية ان موت خديجة كان بعد موت ابي طالب وقيل كانت وفاة خديجة رضى الله تعالي عنها قبل ابى طالب بخمس وثلاثين ليلة وقيل بعده بثلاثة أيام ويؤيد ما في الهمزية قول الحافظ عماد الدين بن كثير المشهور انه مات قبل خديجة رضي الله تعالى عنها أى بثلاثة أيام ودفنت بالحجون ونزل صلى الله عليه وسلم فى حفرتها ولها من العمر خمس وستون سنة ولم تكن الصلاة على الجنازة شرعت * وذكر الفاكهاني المالكي في شرح الرسالة ان صلاة الجنازة من خصائص هذه الامة لكن ذكر ما يخالفه فى الشرح المذكور حيث قال وروى ان آدم عليه السلام لما توفى اتي بحنوط وكفن من الجنة ونزلت الملائكة فغسلته وكفنته في وتر من الثياب وحنطوه وتقدم ملك منهم فصلى عليه وصلت الملائكة خلفه ثم اقبروه وألحدوه ونصبوا اللبن عليه وابنه شيث عليه الصلاة والسلام الذى هو وصيه معهم فلما فرغوا قالوا له هكذا فاصنع بولدك واخوتك فانها سنتكم

هذا

فسبع وار بعون سرية وقيل تزيد على سبعين سرية وستاتي كلها مفصلة ان شاء الله تعالى قال العلامة الحلبي في السيرة يخفى انه صلى الله عليه وسلم مكث بضع عشرة سنة بمكة يندر بالدعوة من غير قتال صابرا على شدة اذية العرب بمكة واليهود بالمدينة له ولاصحابه لامر الله له بذلك اي بالانذار وبالصبر على الاذى والكف بقوله تعالى واعرض عنهم وبقوله واصبر ووعده بالنصر والفتح ولما كثرت اتباعه صلى الله عليه وسلم وكانوا يقدمون محبته على محبة ابائهم وابنائهم وازواجهم واصر المشركون على الكفر والتكذيب اذن له في القتال وقد ذكروا في سبب نزول قوله تعالى الم تر الى الذين قيل لهم كفوا ايديكم واقيموا الصلاة وآتوا الزكاة فلما كتب عليهم القتال اذا فريق منهم يخشون الناس كخشية الله أو اشد خشية ان جماعة من الصحابة رضي الله عنهم منهم عبد الرحمن بن عوف والمقداد بن الاسود وقدامة بن مظعون وسعد بن ابي وقاص كانوا يلقون من المشركين اذى كثيرا بمكة فقالوا يا رسول الله كنا في عز ونحن مشركون فلما آمنا صرنا اهلة فاذن لنا في قتال هؤلاء فيقول لهم كفوا ايديكم عنهم فاني لم اومر بقتالهم فلما هاجر صلى الله عليه وسلم الى المدينة وامر بالقتال المشركين كرهة بعضهم وشق عليه فانزل الله الم تر الى الذين قيل لهم كفوا ايديكم الآية وكانت الصحابة رضي الله عنهم بمكة وبعد ان هاجروا

هذا كلامه اي ويبعد انه لم يفعل ذلك بعد القول المذكور له ويحتمل ان المراد بالصلاة مجرد الدعاء لا هذه الصلاة المعروفة المشتملة على التكبير لكن يبعده ما في العرائس عن ابن عباس رضي الله تعالى عنهما ان آدم لما مات قال ولده شيث لجبريل صل عليه فقال له جبريل بل انت تقدم فصل على ابيك فصلى عليه وكبر ثلاثين تكبيرة وقد اخرج الحاكم نحوه مرفوعا وقال صحيح الاسناد ومنه تعلم ان الغسل والتكفين والصلاة والدفن واللحد من الشرائع القديمة بناء على ان المراد بالصلاة الصلاة المشتملة على التكبير لا مجرد الدعاء وحينئذ لا يحسن القول بان صلاة الجنازة من خصائص هذه الامة الا ان يقال لا يلزم من كونها من الشرائع القديمة ان تكون معروفة لقريش اذ لو كانت كذلك لفعلوا ذلك وسياتي عنهم انهم لم يعفلوا ذلك ايضا ولو كانت معروفة لهم لصلى ﷺ على خديجة ومن مات قبلها من المسلمين كالسكران ابن عم سودة ام المؤمنين رضي الله تعالى عنهما الذي هو زوجها وسياتي انه صلى الله عليه وسلم لما قدم المدينة وجد البراء بن معرور قد مات فذهب هو واصحابه فصلى على قبره وانها اول صلاة صليت على الميت في الاسلام ومرور معناه في الاصل مقصود ولا يقال يجوز ان يكون المراد بتلك الصلاة مجرد الدعاء لانا نقول قد جاء انه كبر في صلاته اربعا وقد روى هذه الصلاة تسعة من الصحابة ذكرهم السهيلي وسياتي عن الامتاع لم أجد في شيء من السير متى فرضت صلاة الجنازة ولم ينقل انه ﷺ صلى على أسعد بن زرارة وقدمات في السنة الاولى ولا على عثمان بن مظعون وقدمات في السنة الثانية ﴿وفي كلام بعضهم﴾ صلاة الجنازة فرضت في السنة الاولى من الهجرة واول من صلى عليه صلى الله عليه وسلم أسعد بن زرارة فليتامل وفي كلام بعضهم كانوا في الجاهلية يغسلون موتاهم وكانوا يكفنونهم ويصلون عليهم وهو ان يقوم ولي الميت بعد ان يوضع على سريره ويذكر محاسنه كلها ويثني عليه ثم يقول عليك رحمة الله ثم يدفن اي وكان رسول الله صلى الله عليه وسلم يسمي ذلك العام عام الحزن ولزم بيته وأقل الخروج وكانت مدة اقامتها معه ﷺ خمسا وعشرين سنة على الصحيح ﴿ويذكر﴾ انه صلى الله عليه وسلم دخل على خديجة رضي الله تعالى عنها وهي مريضة فقال لها يا خديجة أتكرهين ما أرى منك وقد يجعل الله في الكره خيرا أشعرت ان الله قد اعلمني انه سيزوجني وفي رواية اما علمت ان الله قد زوجني معك في الجنة مريم ابنة عمران وكلثم اخت موسى وهي التي علمت ابن عمها قارون الكيمياء وآسية امرأة فرعون فقالت الله اعلمك بهذا يا رسول الله وفي رواية الله فعل ذلك يا رسول الله قال نعم قالت بالرفاء والبنين زاد في رواية انه صلى الله عليه وسلم اطعم خديجة من عنب الجنة وقولها بالرفاء والبنين هو دعاء كان يدعي به في الجاهلية عند التزويج والمراد منه الموافقة والملاءمة ماخوذ من قولهم رفات الثوب ضممت بعضه الى بعض ولعل هذا كان قبل ورود النهي عن ذلك هذا وفي الامتاع ان سيدنا عمر ابن الخطاب رضي الله عنه لما تزوج ام كلثوم بنت علي بن أبي طالب رضي الله عنه جاء الى مجلس المهاجرين الاولين في الروضة فقال رفئوني فقالوا ماذا يا امير المؤمنين قال تزوجت ام كلثوم بنت علي على هذا كلامه ولعل النهي لم يبلغ هؤلاء الصحابة حيث لم ينكروا قوله كما لم يبلغ سيدنا عمر رضي الله تعالى عنهم وفي الشهر الذي ماتت فيه خديجة رضي الله تعالى عنها

قبل ان يؤذن لهم بالقتال في غاية من الجذر لان العرب رمتهم قاطبة عن قوس وتعرضوا لقتالهم من كل جانب حتى انهم أعني المسلمين كانوا لا يبيتون الا في السلاح ولا يصبحون الا فيه ويقولون ترى نعيش حتى نبيت مطمئنين لا نخاف الا الله عز وجل فانزل الله عليهم وعد الله الذين آمنوا منكم وعملوا الصالحات ليستخلفنهم في الارض كما استخلف الذين من قبلهم وليمكنن لهم دينهم الذي ارتضى لهم وليبدلنهم من بعد خوفهم أمنا يعبدونني لا يشركون بي شيئا ثم اذن في القتال اي ابيح الابتداء به

حتى لمن لم يقاتل لكن في غير الاشهر الحرم بقوله تعالى فاذا انسلخ الاشهر الحرم فاقتلوا المشركين حيث وجدتموهم الآية ثم امر به مطلقا بقوله تعالى قاتلوا المشركين كافة ثم استقر امر الكفار معه صلى الله عليه وسلم على ثلاثة اقسام القسم الاول محاربون وهم الكفار المحاربون اذا كانوا ببلادهم يجب قتالهم على الكفاية في كل عام مرة والقسم الثاني أهل عهد وهم المؤمنون من غير عقد الجزية بان صالحهم على ان يحاربوا ولا يظاهروا عليه عدوه وهم على كفرهم آمنون على دمائهم وأموالهم والقسم الثالث أهل ذمة وهم من عقدت لهم الجزية وزاد بعضهم من دخل في الاسلام تقية وهم المنافقون فانه أمر ان يقبل منهم علانيتهم ويكل سرائرهم الى الله تعالى فكان معرضا عنهم الا فيما يتعلق بشرائع الاسلام وأول ما ابتدأ به صلى الله عليه وسلم التعرض لعير قريش لاخذ ما فيها ليكون ذلك سببا لافتتاح القتال ولتقوى قلوب اصحابه على القتال شيأ فشيأ وينتفعوا بما يحصل لهم من الغنائم التي يغنمونها من تلك العير فيستعينوا بها فكان اول بعوثه واسراياه صلى الله عليه وسلم ان بعث عمه حمزة بن عبد المطلب رضي الله عنه كان في رمضان وقيل في ربيع الاول في السنة الثانية من الهجرة وأمره على ثلاثين رجلا من المهاجرين فخرجوا يعترضون عيرا لقريش جاءت من الشام تريد مكة اى يتعرضون لها ليمنعوها من مقصدها باستيلائهم عليها وكان فيها أبو جهل لعنه الله في ثلثمائة راكب وقيل في ثلاثين ومائة فلما بلغوا العقد ساحل البحر من ناحية العيص التقوا وتصافوا للقتال ثم حجز بينهم مجدي بن عمرو الجهني وكان مصالحا للفريقين فانصرف القوم بعضهم عن بعض ولم يكن بينهم قتال وقال النبي صلى الله عليه وسلم في مجدي هذا انه ميمون النقيبة مبارك الامر اوقال رشيد الامر ولما قدم رهط مجدي هذا على النبي صلى الله عليه وسلم كساهم ومجدي لم يعلم له اسلام ولم يذكره احد في الصحابة مع انه سعى في هذا الصلح

وهو شهر رمضان بعد موتها بايام تزوج سودة بنت زمعة وكانت قبله عند السكران ابن عمها وهاجر بها الى ارض الحبشة الهجرة الثانية ثم رجع بها الى مكة فمات عنها فلما انقضت عدتها تزوجها صلى الله عليه وسلم واصدقها بعائة درهم وقد كانت رأت في نومها ان النبي صلى الله عليه وسلم وطىء عنقها فاخبرت زوجها فقال ان صدقت رؤياك أموت انا ويتزوجك رسول الله صلى الله عليه وسلم ثم رأت في ليلة اخرى ان قمرا انقض عليها من السماء وهي مضطجعة فاخبرت زوجها فقال لا البث حتى اموت فمات من يومه ذلك () ﴿ وعقد صلى الله عليه وسلم على عائشة ﴾ رضي الله تعالى عنها وهي بنت ست او سبع سنين في شوال فعن خولة بنت حكيم امرأة عثمان بن مظعون قالت قلت لما ماتت خديجة يا رسول الله الا تتزوج قال من قلت ان شئت بكرا وان شئت ثيبا قال فمن البكر قلت احق خلق الله بك بنت ابي بكر رضي الله تعالى عنهما قال ومن الثيب قلت سودة بنت زمعة قد آمنت بك واتبعتك على ما تقول قال فاذهبي فاذكريهما علي قالت فدخلت على سودة بنت زمعة فقلت لها ماذا ادخل الله عليك من الخير والبركة قالت وما ذاك قالت ارسلني رسول الله صلى الله عليه وسلم اخطبك عليه قالت وددت ادخل على ابي فاذكرى ذلك له وكان شيخا كبيرا فدخلت عليه وحيته بتحية الجاهلية فقال من هذه قلت خولة بنت حكيم قال فما شانك قلت ارسلني محمد بن عبد الله اخطب عليه سودة قال كفؤ كريم قال ما تقول صاحبتك قالت تحب ذلك قال ادعيها الى فدعوتها قال أي بنية ان هذه تزعم ان محمد بن عبد الله بن عبد المطلب قد ارسل يخطبك وهو كفؤ كريم اتحبين ان ازوجك منه قالت نعم قال ادعيه لي فجاء رسول الله صلى الله عليه وسلم فزوجه اياها ولما قدم اخوها عبد بن زمعة وقد بلغه ذلك صار يحثي على رأسه التراب ولما اسلم قال لقد كدت في السفه يوم احثي على رأسي التراب اذ تزوج رسول الله صلى الله عليه وسلم سودة يعني اخته وذهبت خولة الى ام رومان ام عائشة فقالت لها ماذا دخل الله عليكم من البركة والخير قد ارسلني رسول الله صلى الله عليه وسلم اخطب عليه عائشة قالت انتظري ابا بكر حتى يأتي فجاء ابو بكر فقلت له يا ابا بكر ما ذا دخل الله عليكم من الخير والبركة قال وما ذاك قلت قد ارسلني رسول الله صلى الله عليه وسلم اخطب عليه عائشة قال وهل تصلح أي تحل لي انما هي بنت اخيه فرجعت الى رسول الله صلى الله عليه وسلم فذكرت له ذلك فقال ارجعي اليه فقولي له انا اخوك وانت اخي في الاسلام وابنتك تصلح لي أي تحل فرجعت فذكرت ذلك له قالت ام رومان رضي الله تعالى عنها ان مطعم بن عدي قد كان ذكرها على ابنه جبير ووعده والله ما وعد وعدا قط فاخلفه تعني ابا بكر فدخل ابو بكر على مطعم وعنده امرأته أم ابنه المذكور فكلمت ابا بكر بما اوجب ذهاب ما كان في نفسه من عدته لمطعم فان المطعم لما قال له ابو بكر ما تقول في امر هذه الجارية اقبل المطعم على امرأته وقال لها ما تقولين يا هذه فاقبلت على ابو بكر وقالت له لعلنا ان نكحنا هذا الفتى اليكم نصيبه وتدخلة في دينك الذي انت عليه فاقبل ابو بكر على المطعم وقال له ماذا تقول انت فقال انها لتقول ما تسمع فقام ابو بكر ليس في نفسه من الوعد شيء فرجع فقال لخولة ادعي لي رسول الله ﷺ فدعته فزوجه اياها وعائشة حينئذ بنت ست سنين وقيل سبع سنين وهو الاقرب فعلم ان العقد على سودة تقدم على

المبارك وكان المسلمون فيه قليلين والكفار كثيرون وهو أول التقاء وقع بينهم ولم يكن النبي صلى الله عليه وسلم معهم فلربما ان المسلمين لم يثبتوا للكفار لكثرتهم عليهم فكان في هذا الصلح ستر للحال وبقاء لشوكة أهل الاسلام فلهذا قال النبي صلى الله عليه وسلم في مجدي انه ميمون النقيبة مبارك الامر أو قال رشيد الامر وانما بعث النبي صلى الله عليه وسلم في هذه السرية المهاجرين ولم يبعث معهم احدا من الانصار بل أبقاهم حتى غزابهم بدرا وهو معهم لانهم شرطوا له ان يمنعوه في دارهم ولم يذكر لهم وقت البيعة انهم يخرجون من دارهم حتى جاء الامر معهم بالتدريج ورضوا به وطابت به نفوسهم فقاتلوا معه خارج المدينة وقيل كان في هذه السرية جماعة من الانصار والله أعلم ﴿سرية عبيدة بن الحرث بن المطلب بن عبد مناف المستشهد ببدر كما سيأتي ان شاء الله﴾ وكانت الى بطن رابغ في شوال على رأس ثمانية اشهر من الهجرة في ستين رجلا وقيل في ثمانين رجلا من المهاجرين ليس فيهم أحد من الانصار يلقى ابا سفيان بن حرب وقد اسلم عام الفتح رضي الله عنه وقيل عكرز بن حفص العامري اختلف في صحبته وقيل عكرمة ابن ابي جهل وقد اسلم عام الفتح رضي الله عنه وكانوا في مائتي رجل فلما التقوا لم يقع بينهم قتال الا ان سعد بن ابي وقاص رضي الله عنه رمى بسهم فكان اول سهم رمى به في الاسلام وقيل انه نثر كنانته وتقدم امام اصحابه فرمى بما في كنانته وكان فيها عشرون سهما ما منها سهم الا ويجرح انسانا او دابة ثم انصرف القوم عن القوم وللمسلمين قوة وشوكة وفر من المشركين الى المسلمين المقداد بن عمرو وعتبة بن غزوان وكانا مسلمين لكنهما خرجا ليتوصلا الى النبي صلى الله عليه وسلم قال بعضهم ان بعث حمزة كان على رأس سبعة أشهر من الهجرة في رمضان وبعث عبيدة على رأس ثمانية اشهر في شوال وقيل انه صلى الله عليه وسلم عقد رايتيهما معا ثم تأخر خروج عبيدة الى رأس الثمانية لامر اقتضاه والله اعلم ثم سرية سعد بن ابي وقاص رضي الله عنه

العقد على عائشة لان العقد على سودة كان في رمضان الشهر الذي ماتت فيه خديجة رضي الله تعالى عنها وعلى عائشة كان في شوال ومعلوم ان الدخول بسودة كان بمكة وعلى عائشة كان بالمدينة ثم رأيت بعضهم ذكر ان خولة ذهبت الى طلب عائشة وان النبي صلى الله عليه وسلم عقد عليها قبل ذهابها السودة عقده عليها ولا يخفى المخالفة الا ان يراد بالعقد على سودة الدخول بها وفيه انه لا يحسن ذلك مع قوله قبل ذهابها السودة ولما اشتكى ابو طالب أي مرض وبلغ قريش ثقله اي اشتداد المرض به قال بعضهم لبعض ان حمزة وعمر قد اسلما وقد فشا أمر محمد في قبائل قريش كلها فانطلقوا بنا الى ابي طالب فليأخذ لنا على ابن اخيه ولنعطه مناقا والله ما نامن ان يبتزونا أمرنا أي يسلبونه ومنه قولهم من عز برأى من غلب أخذ السلب وهو الثياب التي هي البز ولفظ انا نخاف ان يموت هذا الشيخ فيكون منا شيء أي قتل محمد كما في بعض الروايات فتعيرنا العرب ويقولون تركوه حتى اذا مات عمه تناولوه فمشى اليه اشرافهم منهم عتبة وشيبة ابنا ربيعة وابو جهل وامية ابن خلف وابو سفيان رضي الله تعالى عنه فانه اسلم ليلة الفتح كما سيأتي وارسلوا رجلا يدعب المطلب فاستاذن لهم على ابي طالب فقال هؤلاء مشيخة قومك وسراتهم يستاذنون عليك قال ادخلهم عليه فقالوا يا أبا طالب انت منا حيث قد علمت وفي لفظ قالوا يا اباطالب انت كبيرنا وسيدنا وقد حضرك ما ترى ونخوفنا عليك وقد علمت الذي بيننا وبين ابن اخيك فادعه وخذ له منا وخذ لنا منه لينكف عنا وننكف عنه وليدعنا وديننا وندعه ودينه فبعث اليه ﷺ أبو طالب فجاءه ولما دخل صلى الله عليه وسلم على ابي طالب وكان بين ابي طالب وبين القوم فرجة تسع الجالس فخشي ابو جهل ان يجلس النبي صلى الله عليه وسلم في تلك الفرجة فيكون ارق منه فوثب ابو جهل فجلس فيها فلم يجد النبي صلى الله عليه وسلم مجلسا قرب أبي طالب فجلس عند الباب انتهى وفي الوفاء انه ﷺ قال لهم خلوا بيني وبين عمي فقالوا ما نحن بفاعلين وما انت باحق به منا ان كانت لك قرابة فان لنا قرابة مثل قرابتك فقال ابو طالب لرسول الله صلى الله عليه وسلم يا ابن اخي هؤلاء اشراف قومك وفي لفظ هؤلاء شيخة قومك وسراتهم وقد اجتمعوا ليعطوك وليأخذوا منك وفي لفظ سألوك النصف وفي لفظ اعطي سادات قومك ما سألوك فقد نصفوك ان تكف عن شتم آلهتهم ويدعوك والهك فقال رسول الله ﷺ ارأيتكم ان اعطيكم ما سألتم هل تعطوني كلمة واحدة تملكون بها العرب وتدين لكم بها العجم أي تطيع وتخضع فقال ابو جهل نعم وآتيك عشر كلمات وفي لفظ لنعطينكها وعشرا معها فما هي قال تقولوا لا اله الا الله وتخلعون ما تعبدون من دونه فصفقوا بايديهم ثم قالوا يا محمد اتريد ان تجعل الآلهة الها واحد ان امرك لعجب فانزل الله تعالى ص والقرآن ذي الذكر الى آخر الآيات وفي لفظ قالوا أيسع لحاجتنا جميعا اله واحد وفي لفظ قالوا سلنا غير هذه الكلمة وفي لفظ ان اباطالب قال يا ابن اخي هل من كلمة غيرها فان قومك قد كرهوها قال يا عم ما انا بالذي يقول غيرها ثم قال ﷺ لو جئتموني بالشمس حتى تضعوها في يدي ما سألتكم غيرها ثم قال بعضهم لبعض والله ما هذا الرجل بمعطيكم شيئا مما تريدون فانطلقوا وامضوا على دين ابائكم حتى يحكم الله بينكم وبينه ثم تفرقوا وفي لفظ قالوا عند قيامهم والله لنشتمنك والهك الذي

كانت الى الخرار بخاء معجمة وراء بن الاولى منهما مشددة مفتوحة وهو وادى الحجاز يصب في الجحفة وكان ذلك في ذي القعدة على رأس تسعة اشهر في عشرين رجلا من المهاجرين يعترض عير القريش فخرجوا على اقدامهم فوصلوا الخرار صبيح خامسة من خروجهم من المدينة فوجدوا العير قد مرت بالامس فرجعوا ولم يلقوا كيدا واول مغازيه التي خرج فيها بنفسه صلى الله عليه وسلم غزوة ودان قال الزهري

في علم المغازي خير الدنيا والآخرة وقال زين العابدين بن الحسين بن علي رضي الله عنهم كنا نعلم مغازي رسول الله صلى الله عليه وسلم كما نعلم السور من القرآن وعن اسمعيل بن محمد بن سعد بن أبي وقاص رضي الله عنه كان ابي يعلمنا المغازي والسرايا ويقول يا بني انها شرف آبائكم فلا تضيعوا ذكرها فاول غزوة خرج فيها صلى الله عليه وسلم غزوة ودان بفتح الواو وتشديد الدال وهي قرية جامعة من أعمال الفرع وبعضهم يسميها غزوة الابواء فمنهم من أضافها الى دوان ومنهم من اضافها الى الابواء لانهما متقاربان في وادي الفرع خرج صلى الله عليه وسلم اليها في صفر لاثنتي عشر مضت منه على رأس اثنى عشر شهرا من مقدمه المدينة يريد عير القريش وبني ضمرة اي ويريد بني ضمرة وعبر بعضهم بقوله يريد قريشا وبني ضمرة بن بكر ابن عبد مناة بن كنانة بن خزيمة وقيل لم يكن صلى الله عليه وسلم مريدا لهم بل مريدا للعير التي لقريش فقط فلما اتى بني ضمرة عقد بينه وبينهم صلحا وكان خروجه صلى الله عليه وسلم في ستين راكبا من المهاجرين لم ليس فيهم أحد من الانصار فلم يدرك العير التي ارادوكانت المصالحة بينه وبين بني ضمرة على انهم لا يغزونه ولا يكثرون عليه جمعا ولا يعينون عليه عدوا وان لهم النصر على من رامهم بسوء وانه اذا دعاهم لنصر اجابوه وعقد ذلك معه سيدهم مخشي بن عمرو الضمري وكتب بينهم كتاب فيه بسم الله الرحمن الرحيم هذا كتاب محمد رسول الله صلى الله عليه وسلم لبني ضمرة بانهم آمنون على اموالهم

يامرك بهذا أي وفي لفظ لتكفن عن سب الهتنا اولنسبن الهك الذي امرك بهذا قال في الينبوع وهذه العبارة احسن من الاول لانهم كانوا يعرفون انه يعبد الله وما كانوا ليسبوا الله عالمين لكنهم ما كانوا يعرفون ان الله امره بذلك وذكر ان ذلك سبب نزول قوله تعالى ولا تسبوا الذين يدعون من دون الله فيسبوا الله عدوا بغير علم هذا وفي النهر ان سبب نزول هذه الآية ان كفار قريش قالوا لابي طالب اما ان تنهى محمدا عن سب آلهتنا والنقص منها واما ان نسب الهه ونهجوه قال فيه وحكم هذه الآية باق في هذه الامة فاذا كان الكافر في منعه وخيف ان يسب الاسلام او الرسول فلا يحل للمسلم ذم دين الكافر ولا يتعرض لما يؤدي الى ذلك لان الطاعة اذا كانت تؤدي الى مفسدة خرجت عن ان تكون طاعة فيجب النهي عنها كما ينهي عن المعصية هذا كلامه وعند ذلك قال ابو طالب لرسول الله ﷺ والله يا ابن أخي ما رأيتك سالتهم شحطا اي بالحاء والطاء المهملتين امرا بعيدا فلما قال ذلك طمع رسول الله صلى الله عليه وسلم فيه فجعل يقول أي عم فانت فقلها استحل لك بها الشفاعة يوم القيامة أي لو ارتكبت ذنبا بعد قولها والا فالاسلام يجب ما قبله فلما رأى حرص رسول الله صلى الله عليه وسلم قال له والله يا ابن اخي لولا مخافة السبة اي العار عليك وعلى بني أبيك من بعدي وان تظن قريش اني انما قلتها جزعا اي بالجيم والراي خوفا من الموت وهذا هو المشهور وقيل بالحاء المعجمة والراء اي ضعفا لقلتها وفي رواية لاقررت بها عينك لما ارى من شدة وجدك لكني اموت على ملة الاشياخ عبد المطلب وهاشم وعبد مناف فانزل الله تعالى انك لا تهدي من احببت الآية اي وعن مقاتل ان أبا طالب قال عند موته يا معشر بني هاشم اطيعوا محمدا وصدقوه تفلحوا وترشدوا فقال له النبي صلى الله عليه وسلم يا عم تامرهم بالنصيحة لانفسهم وتدعها لنفسك قال فما تريد يا ابن اخي قال اريد ان تقول لا اله الا الله اشهد لك بها عند الله تعالى فقال يا ابن اخي قد علمت انك صادق لكني اكره ان يقال الحديث قال في الهدى وكان من حكمة احكم الحاكمين بقاؤه على دين قومه لما في ذلك من المصالح التي تبدو لمن تاملها اي وكذا أقرباؤه وبنو عمه تاخر اسلام من اسلم منهم ولو اسلم ابو طالب وبادر اقرباؤه وبنو عمه الى الايمان به لقيل قوم ارادوا الفخر برجل منهم وتعصبوا له فلما بادر اليه الاباعد وقاتلوا على حبه من كان منهم حتى ان الشخص منهم يقتل اباه واخاه علم ان ذلك انما هو عن بصيرة صادقة ويقين ثابت وذكر انه لما تقارب من ابي طالب الموت نظر العباس اليه يحرك شفتيه فاصغى اليه باذنه فقال يا ابن اخي والله لقد قال اخي الكلمة التي امرته بقولها فقال رسول الله ﷺ لم اسمع وفيه ان لم يثبت ان العباس ذكر ذلك بعد الاسلام وايضا نزول الآية حيث ثبت ان نزولها في حق ابي طالب يرد ذلك ويرده ايضا ما في الصحيحين عن العباس رضي الله تعالى عنه انه قال قلت يا رسول الله ان اباطالب كان يحيطك وينصرك فهل ينفعه ذلك قال نعم وجدته اي كشف لي عن حاله وما يصير اليه يوم القيامة فوجدته في غمرات من النار فاخرجته الى ضحضاح اي وفي لفظ آخر قال نعم هو اي يوم القيامة في ضحضاح من النار ولولا انا لكان في الدرك الاسفل من النار ولو كانت الشهادة المذكورة عند العباس ما سال هذا السؤال ولا اداها بعد الاسلام اذ لو اداها لقبلت وقد يقال انما سال هذا السؤال ولم يعد الشهادة بعد الاسلام لانه

وأنفسهم وأن لهم النصر على من رامهم أى قصدهم بسوء بشرط أن لا يحاربوا فى دين الله ما بل بحر صوفة وأن النبى صلى الله عليه وسلم اذا دعاهم لنصر أجابوه عليهم بذلك ذمة الله ورسوله وكان لؤلؤه صلى الله عليه وسلم أبيض وكان مع عمه حمزة رضى الله عنه واستعمل على المدينة سعد بن عبادة رضى الله عنه وانصرف الى المدينة راجعا وكانت غيبته خمس عشرة ليلة وهذه اول غزواته صلى الله عليه وسلم ﴿ غزوة بواط ﴾ بفتح الباء وضمها وتخفيف الواو وآخره طاء جبل من جبال (٣٨٩) جهينة بقرب ينبع غزاها صلى الله عليه وسلم فى شهر ربيع الاول وقيل الآخر على رأس ثلاثة عشر شهرا من الهجرة فى مائتين من اصحابه المهاجرين يعترض التجار قريش عدتها الفان وخمسمائة بعير فيها امية بن خلف ومائة رجل من قريش فرجع صلى الله عليه وسلم ولم يلق كيدا ى حربا وكان اللواء بيد سعد ابن أبى وقاص رضى الله عنه واستعمل على المدينة سعد بن معاذ رضي الله عنه

﴿ غزوة العشيرة ﴾

بضم العين المهملة مصغرا وبالشين اوبالسين آخرها هاء بخلاف غزوة العسره فهى غزوة تبوك واما هذه فمنسوبة لموضع لبني مدلج بينبع خرج اليها صلى الله عليه وسلم في جمادى الاولى وقيل الآخرة على رأس ستة عشر شهرا من الهجرة فى خمسين ومائة رجل وقيل فى مائتى رجل من المهاجرين ومعهم ثلاثون بعيرا يعتقبونها يريد عير قريش التى صدرت من مكة الى الشام بالتجارة وكانت قريش جمعت أموالها فى تلك العير ويقال ان فيها خمسين الف دينار والف بعير وكان قائد تلك العير ابوسفيان بن حرب ومعه سبعة وعشرون وقيل تسعة وثلاثون رجلا منهم مخرمة بن نوفل وعمرو بن العاص رضي الله عنه فخرج اليها ليغنمها فوجدها قد مضت قبل ذلك بايام وهي العير التي خرج اليها حين رجعت من الشام فكان بسببها وقعة بدر وحمل اللواء حمزة بن عبد المطلب رضى الله عنه واستعمل على المدينة اباسلمة بن عبد الاسد المخزومى رضى الله عنه وصالح صلى الله عليه وسلم فى

لما قال له صلى الله عليه وسلم أولا لم اسمع فهم انه حيث لم يسمعها صلى الله عليه وسلم لم يعتد بها سال هذا السؤال وفهم ان اعادة الشهادة بعد اسلامه لا تفيد شيا وبرده أيضا ما جاء في رواية انه صلى الله عليه وسلم لما كرر على ابى طالب ان يقول كلمة الشهادة وهو يابى الى ان قال هو على دين عبد المطلب قال صلى الله عليه وسلم أما والله لا أستغفرن لك ما لم انه عن ذلك اى عن الاستغفار لك فانزل الله عز وجل ماكان للنبي والذين آمنوا ان يستغفروا للمشركين ولو كانوا اولى القربى من بعد ما تبين لهم انهم اصحاب الجحيم أي وتقدم ان سبب نزول هذه الآية طلب استغفاره لامه عند زيادة قبرها الا ان يقال لا مانع من تكرر سبب نزولها لجواز انه صلى الله عليه وسلم جوز الفرق بين امه وعمه لان أمه لم تدع للاسلام بخلاف عمه وفى منع استغفاره لامه ما تقدم ولا يشكل على ذلك قوله يوم أحد اللهم اغفر لقومي لان ذلك أى غفران الذنوب مشروط بالتوبة اى الاسلام فكانه صلى الله عليه وسلم دعاهم بالتوبة التى هى الاسلام ويؤيده رواية اللهم اهد قومي اى للاسلام قال وايضا جاء فى صحيح ابن حبان عن على رضى الله تعالى عنه قال لما مات ابو طالب اتيت رسول الله صلى الله عليه وسلم فقلت يارسول الله ان عمك الشيخ الضال قد مات قال اذهب فوراه قال علي رضى الله تعالى عنه فلما واريته جئت اليه فقال لى اغتسل اقول لانه غسله وبه وبقوله صلى الله عليه وسلم من غسل ميتا فليغتسل استدل ائمتنا على ان من غسل ميتا مسلما أو كافرا استحب له ان يغتسل وروى البيهقي خبر ان عليا رضى الله تعالى عنه غسله بامر النبي صلى الله عليه وسلم له بذلك لكن ضعفه وفى رواية عن على رضي الله تعالى عنه لما اخبرت النبي صلى الله عليه وسلم بموت ابى طالب بكى وقال اذهب فاغسله وكفنه ووارة غفر الله ورحمه واما ما روى عنه انه ﷺ عارض جنازة عمه ابي طالب فقال وصلت رحم وجزيت خيرا ياعم فقال الذهبى انه خبر منكر والله اعلم وجاء ايضا انه ذكر عنده عمه ابو طالب فقال انه ستنفعه شفاعتي وفى رواية لعله تنفعه شفاعتي يوم القيامة فيجعل فى ضحضاح من النار اى مقدار ما يغطي بطن قدميه وفي رواية فى ضحضاح من النار يبلغ كعبيه يغلى منهما دماغه وفي لفظ عن ابن عمر قال قال رسول الله ﷺ اذا كان يوم القيامة شفعت لابى وامى وعمي أبي طالب واخ كان لى فى الجاهلية يعني اخاه من الرضاعة من حليمة كما فى رواية ثانى اقول يجوز ان يكون ذكر شفاعته لابويه كان قبل احيائهما وايمانهما قد مناه جوابا عن نهيه عن الاستغفار لهما والله اعلم وفى لفظ آخر شفعت فى ابى وعمي ابي طالب واخى من الرضاعة يعني من حليمة ليكونوا من بعد البعث هباء ومما يستانس به لايمان ابيه ما جاء انه صلى الله عليه وسلم قال لابنته فاطمة رضى الله تعالى عنها وقد عزت قوما من الانصار فى ميتهم لعلك بلغت معهم الكدى بالدال المهملة او الكرا بالراء يعني القبور فقالت لا فقال لو كنت بلغت معهم الكدي ما رأيت الجنة حتى يراها جدا بيك يعني عبد المطلب ولم يقل جدك يعني اباه الذى هو عبد الله وتقدم القول بان حليمة واولادها اسلموا وعليه فيجوز ان يكون هذا منه صلى الله عليه وسلم قبل ان يسلم اخوه من الرضاعة كما تقدم مثل ذلك فى ابيه وامه وفى رواة الحديث الاول هو منكر الحديث وفى الثانى من هو ضعيف وقال فيه ابن الجوزى انه موضوع بلاشك اى وهذا اى قبول

هذه الغزوة بني مدلج بن كنانة وحلفاء بني ضمرة قال الواقدى ان هذه الغزوات الثلاث كان صلى الله عليه وسلم يخرج فيها لتلقى تجار قريش حين يمرون الى الشام ذهابا وايابا وبسبب ذلك كانت وقعة بدر وكذلك السرايا التي بعثها قبل بدر ثم رجع صلى الله عليه وسلم ولم يلق كيدا ﴿ غزوة بدر الاولى ﴾ قال ابن اسحق ولما رجع عليه الصلاة والسلام من غزوة العشيرة لم يقم الا ليالى حتى اغار كرز بن جابر الفهرى على سرح المدينة اى الابل والمواشى التى تسرح للمرعي بالغداة وكان كرز بن جابر من رؤساء المشركين ثم أسلم وصحب رضى الله عنه وامر على سرية واستشهد في فتح مكة ثم خرج صلى الله عليه وسلم حتى بلغ سفوان بفتح السين والفاء آخره نون موضع من ناحية بدر ففاته كرز بن جابر وتسمي بدر الاولى فرجع ولم يلق كيدا وكان اللواء بيد على بن أبي طالب رضى الله عنه واستعمل على المدينة زيد بن حارثة رضى الله عنه

﴿ سرية امير المؤمنين عبد الله بن جحش رضى الله عنه ﴾

الاسدي احد السابقين الى الاسلام واستشهد باحد رضي الله عنه روى ابو القاسم البغوى عن سعد بن أبي وقاص قال بعثنا صلى الله عليه وسلم فى سرية قال لا بعثن عليكم رجلا أصبركم على الجوع والعطش فبعث علينا عبد الله بن جحش رضى الله عنه وسماه صلى الله عليه وسلم امير المؤمنين فهو اول من تسمى فى الاسلام به ولا ينافيه القول بان عمر رضي الله عنه اول من تسمى بامير المؤمنين لان المراد اول من اى تسمى بذلك من الخلفاء وكانت هذه الغزوة في رجب على رأس سبعة عشر شهرا وكان معه ثمانية من المهاجرين وقيل اثنا عشر الى نخلة وهو موضع على ليلة من مكة بين مكة والطائف وكان يعتقب كل اثنين منهم بعيرا وكتب له صلى الله عليه وسلم كتابا وامره ان لا ينظر اليه حتى يسير يومين ثم ينظر فيمضى لما امر به ولا يستكره من اصحابه احدا فلما سار يومين فتح الكتاب فاذا

شفاعته صلى الله عليه وسلم فى عمه ابى طالب عد من خصائصه صلى الله عليه وسلم فلا يشكل بقوله تعالى فما تنفعهم شفاعة الشافعين اولا تنفعهم شفاعة الشافعين فى الاخراج من النار بالكلية أي وفى هذا الثاني انه لا يناسب ان شفاعته لهم ان يكونوا من بعد البعث هباء اى فى صيرورتهم هباء الا ان يقال انه لم يستحب له فى ذلك قال وجاء ايضا عن ابن عباس رضى الله تعالى عنهما ان رسول الله صلى الله عليه وسلم قال ان اهون أهل النار اى وهم الكفار عذابا ابو طالب وهو ينتعل بنعلين يغلى منهما دماغه اى وفى رواية كما يغلى المرجل اي القدر من النحاس حتى يسيل دماغه على قدميه وفي رواية كما يغلى المرجل بالقمقم قيل والقمقم بكسر القافين البسر الاخضر يطبخ فى المرجل استعجالا لنضجه يفعل ذلك اهل الحاجة وذكر السهيلى الحكمة فى اختصاص قدميه بالعذاب وزعم بعض غلاة الرافضة ان اباطالب اسلم واستدل له باخبار واهية ردها الحافظ ابن حجر فى الاصابة اى وقد قال وقفت على جزء جمعه بعض اهل الرفض اكثر فيه من الاحاديث الواهية الدالة على اسلام ابى طالب ولم يثبت من ذلك شيء وروي ابو طالب عن النبي ﷺ قال حدثني محمد ان الله أمره بصلة الارحام وان يعبد الله وحده ولا يعبد معه غيره وقال سمعت ابن اخي الامين يقول أشكر ترزق ولا تكفر تعذب انتهى وفي المواهب عن شرح التنقيح القرافى ان اباطالب ممن آمن بظاهره وباطنه وكفر بعدم الاذعان للفروع لانه كان يقول اني لا اعلم ان ما يقوله ابن اخي لحق ولولا انى اخاف ان يعيرنى نساء قريش لاتبعته فهذا تصريح باللسان واعتقاد بالجنان غير انه لم يذعن للاحكام هذا كلامه وفيه ان الايمان باللسان الاتيان بلا اله الا الله ولم يوجد ذلك منه كما علمت وتقدم ان الايمان النافع عند الله الذى يصير به الشخص مستحقا لدخول الجنة ناجيا من الخلود في منار التصديق بالقلب بما علم بالضرورة انه من دين محمد ﷺ وان لم يقر بالشهادتين مع التمكين من ذلك حيث لم يطلب منه ذلك وامتنع وقد روى الطبراني عن أم سلمة ان الحرث بن هشام اى اخا ابي جهل بن هشام اتي النبي ﷺ يوم حجة الوداع فقال انك تحث على صلة الرحم والاحسان الى الجار وإيواء اليتيم واطعام الضيف واطعام المسكين وكل هذا مما يفعله هشام يعنى والده فما ظنك به يا رسول الله فقال رسول الله صلى الله عليه وسلم كل قبر لا يشهد صاحبه ان لا اله الا الله فهو جذوة من النار وقد وجدت عمى اباطالب فى طمطام من النار فاخرجه الله لمكانه منى واحسانه الى فجعله الله فى ضحضاح من النار وذكر أن أباطالب لما حضرته الوفاة جمع اليه وجهاء قريش فاوصاهم وكان من وصيته ان قال يا معشر قريش انتم صفوة الله من خلقه وقلب العرب فيكم المطاع وفيكم المقدم الشجاع والواسع الباع لم تتركوا للعرب فى المآثر نصيبا الا أحرزتموه ولا شرفا الا ادركتموه فلكم بذلك على الناس الفضيلة ولهم به اليكم الوسيلة اوصيكم بتعظيم هذه البنية اى الكعبة فان فيها مرضاة للرب وقوام للمعاش صلوا ارحامكم ولا تقطعوها فان فى صلة الرحم منساة اي فسحة في الاجل وزيادة فى العدد واتركوا البغي والعقوق ففيهما أهلكت القرون قبلكم اجيبوا الداعى واعطوا السائل فان فيهما شرف الحياة والممات وعليكم بصدق الحديث واداء الامانة فان فيها محبة فى الخاص ومكرمة فى العام واني اوصيكم بمحمد خيرا فانه الامين فى قريش

فيه اذا نظرت فى كتابى هذا فامض حتى تنزل نخلة بين مكة والطائف فترصد بها قريشا وتعلم لنا من اخبارهم فقال سمعا وطاعة واخبر اصحابه انه نهاه ان يستكره أحدا منهم ولم يتخلف منهم احد وسلك على الحجاز حتى اذا كان بحران بفتح الباء وضمها أضل سعد بن أبي وقاص وعتبة بن غزوان رضي الله عنهما بعيرهما الذى كانا يعتقبان عليه فتخلفا فى طلبه ومضى عبد الله واصحابه حتى نزلوا بنخلة يترصدون قريشا فمرت بهم غيرهم تحمل زبيبا وادما اي جلودا وتجارة من تجارات (٣٩١) قريش فيها عمرو بن الحضرمى وعثمان

أى وهو الصديق فى العرب وهو الجامع لكل ما أوصيكم به وقد جاء بامر قبله الجنان وانكره اللسان مخافة الشنآن أى البغض وهو لغة فى الشنآن وأيم الله كانى أنظر الى صعاليك العرب وأهل البرفي الاطراف والمستضعفين من الناس قد اجابوا دعوته وصدقوا كلمته وعظموا امره نخاضوا بهم غمرات الموت فصارت رؤساء قريش وصناديدها أذنابا ودورها خرابا وضعفاؤها اربابا واذا اعظمهم عليه احوجهم اليه وابعدهم منه احظاهم عنده قد محضته العرب ودادها واعطته قيادها دونكم يامعشر قريش كونواله ولاة وحزبه حماة والله لا يسلك احد منكم سبيله الا رشد ولا ياخذ احد بهديه الا سعد وفى لفظ آخر انه لما حضرته الوفاة دعا بني عبد المطلب فقال لن تزالوا بخير ما سمعتم من محمد وما اتبعتم امره فاطيعوه ترشدوا ولما مات ابو طالب نالت قريش من النبى صلي الله عليه وسلم من الاذى مالم تكن تطمع فيه في حياة ابي طالب حتي ان بعض سفهاء قريش نثر على رأس النبي صلى الله عليه وسلم التراب فدخل صلي الله عليه وسلم بيته والتراب على رأسه فقامت اليه بعض بناته وجعلت تزيله عن رأسه وتبكى ورسول الله صلى الله عليه وسلم يقول لها لا تبكي لا تبكي يا بنية فان الله تعالى مانع اباك وكان صلى الله عليه وسلم يقول ما نالت قريش مني شيا اكرهه اي اشد الكراهة حتي مات ابو طالب وتقدم وسياتي بعض ما اوذي به قال ولما رأى قريشا تهجموا قال ياعم ما اسرع ما وجدت فقدك ولما بلغ ابو لهب ذلك قام ابو لهب بنصرته ايا ما وقال له يا محمد امض لما اردت وما كنت صانعا اذا كان ابو طالب حيا فاصنعه لا واللات والعزى لا يوصل اليك احد حتى اموت واتفق ان ابن العطيلة اى وهو احد المستهزئين المتقدم ذكرهم سب النبي ﷺ فاقبل عليه ابو لهب ونال منه فولى وهو يصيح يامعشر قريش صبا ابو عتبة يعنى ابا لهب فاقبلت قريش على ابي لهب وقالوا له أفارقت دين عبد المطلب فقال مافارقت وفى لفظ قالوا له اصبوت قال مافارقت دين عبد المطلب ولكن امنع ابن اخى ان يضام حتى يمضى لما يريد قالوا قد احسنت واجملت ووصلت الرحم فمكث رسول الله صلى الله عليه وسلم على ذلك اياما لا يتعرض له احد من قريش وهابوا ابا لهب الا ان جاءا بو جهل وعقبة بن ابى معيط الى ابى لهب فقالا له اخبرك ابن اخيك ابن مدخل ابيك اى المحل الذى يكون فيه يزعم انه فى النار فقال له ابو لهب يا محمد ايدخل عبد المطلب النار فقال رسول الله صلى الله عليه وسلم نعم ومن مات على مثل ما مات عليه عبد المطلب دخل النار فقال ابو لهب لا برحت لك عدوا وانت تزعم ان عبد المطلب فى النار فاشتد عليه هو وسائر قريش انتهي وفي لفظ قال له يا محمد اين مدخل عبد المطلب قال مع قومه فخرج ابو لهب الى ابي جهل وعقبة فقال قد سالته فقال مع قومه فقالا يزعم انه فى النار فقال يا محمد ايدخل النار عبد المطلب النار فقال رسول الله صلى الله عليه وسلم نعم الحديث ولا يخفى ان عبد المطلب من اهل الفترة وتقدم الكلام عليهم والله اعلم

﴿ باب ذكر خروج النبي صلي الله عليه وسلم الى الطائف ﴾

سميت بذلك لان رجلان من حضرموت نزلها فقال لاهلها ألا ابنى لكم حائطا بطيف ببلدكم فبناه فسمي الطائف وقيل غير ذلك لما مات ابو طالب ونالت قريش من النبي صلى الله عليه وسلم مالم تكن نالته

ونوفل ابنا عبد الله المخزوميان والحكيم بن كيسان فنزلوا قربهم فهابوهم فارشدهم عبد الله بن جحش الى ما يزيل رعبهم فحلق بعض اصحابه رأسه واشرف عليهم فلما راؤهم آمنوا وقالوا عما راى معتمرون لا باس عليكم منهم فقيدوا ركابهم وسرحوها وصنعوا طعاما فتشاور المسلمون وقالوا نحن فى آخر يوم من رجب او في اول يوم من شعبان اي شكوا فى اليوم أهو من الشهر الحرام أم لا فان قتلناهم هتكنا حرمة الشهر الحرام وان تركناهم دخلوا حرم مكة فامتنعوا به منا ثم شجعوا انفسهم عليهم واجمعوا على قتالهم اى قتل من قدروا عليه منهم فقتلوا عمرو بن الحضرمي رماه عبد الله ابن واقد بسهم فقتله واستاسروا عثمان بن عبد الله المخزومى والحكم ابن كيسان وهرب من هرب واستاقوا العير فكانت اول غنيمة فى الاسلام وكان القتل اول قتل وقع نصرة للاسلام فقسمها عبد الله بن جحش رضى الله عنه بين اصحابه وعزل الخمس من ذلك لرسول الله صلى الله عليه وسلم باجتهاد منه وقيل قدموا بالغنيمة كلها فقسمها النبي صلى الله عليه وسلم بعد غزوة بدر وقال لهم النبي صلى الله عليه وسلم ما أمرتكم بقتال فى الشهر الحرام فسقط فى ايدي القوم وظنوا انهم هلكوا وعنفهم اخوانهم فيما صنعوا وتكلمت قريش فقالوا ان محمدا سفك الدماء واخذ المال فى الشهر الحرام وقالت اليهود تتفاءل بذلك عليه صلى الله عليه وسلم عمرو بن الحضرمي قتله

واقد بن عبد الله عمرو عمرت الحرب والحضرمي حضرت الحرب وواقد وقدت الحرب فجعل الله ذلك عليهم لا لهم وبعثت قريش تعير النبي صلى الله عليه وسلم بفعل اصحاب السرية فانزل الله تعالى بعد ان اكثر الناس القول يسالونك عن الشهر الحرام قتال فيه قل قتال فيه كبير وصد عن سبيل الله وكفر به والمسجد الحرام واخراج اهله منه اكبر عند الله والفتنة يعني الكفر اكبر من القتل فكان في ذلك تاييد لما صدر من تلك السرية (٣٩٢) وفي ذلك يقول عبد الله بن جحش رضي الله عنه تعدون قتلا في الحرام عظيمة *

واعظم منه لو يرى الرشد راشد
صدودكم عما يقول محمد
وكفر به والله راء وشاهد
واخراكم من مسجد الله اهله
لئلا يري لله في البيت ساجد
فانا وان عيرتمونا بقتله
وارجف بالاسلام باغ وحاسد
سقينا من ابن الحضرمي رماحنا
بنخلة لما اوقد الحرب واقد
دما وابن عبد الله عثمان بيننا
ينازعه غل من القيد عاقد

وبعث قريش الى رسول الله صلى الله عليه وسلم في فداء الاسيرين وهما عثمان بن عبد الله المخزومي والحكم بن كيسان فقال صلى الله عليه وسلم لا نفديكموهما حتى يقدم صاحبانا يعني سعد بن ابي وقاص وعتبة بن غزوان المتخلفين في طلب بعيرهما فان تقتلوهما نقتل صاحبكم فقدم سعد وعتبة بعدها بايام فاما الحكم بن كيسان فاسلم وحسن اسلامه واقام عند رسول الله صلى الله عليه وسلم حتى قتل يوم بئر معونة شهيدا واما عثمان فلحق بمكة فمات بها كافرا ومن يضلل الله فلا هادي له وفي شهر رجب هذا حولت القبلة الى الكعبة بعد ان كانوا يصلون الى بيت المقدس وفي شعبان فرض صيام رمضان ثم زكاة الفطر واما زكاة المال فقيل فرضت في هذا الشهر ايضا وقيل سنة تسع وقيل قبل الهجرة والله اعلم

منه في حياته كما تقدم خرج الى الطائف اي وهو مكروب مشوش الخاطر مما لقي من قريش وقرابته وعترته خصوصا من ابي لهب وزوجته ام جميل حمالة الحطب من الهجو والسب والتكذيب وعن علي رضي الله تعالى عنه انه قال بعد موت ابي طالب لقد رأيت رسول الله صلى الله عليه وسلم أخذته قريش تتجاذبه وهم يقولون له صلى الله عليه وسلم أنت الذي جعلت الآلهة الها واحدا قال فوالله ما دنا منا أحد الا ابو بكر فصار يضرب هذا وهو يدفع هذا وهو يقول اتقتلون رجلا ان يقول ربي الله وخروجه صلى الله عليه وسلم الى الطائف كان في شوال سنة عشر من النبوة وحده وقيل معه مولاه زيد بن حارثة يلتمس من ثقيف الاسلام رجاء ان يسلموا او ان ينصروه على الاسلام والقيام معه على من خالفه من قومه قال في الامتاع لانهم كانوا اخواله قال بعضهم ومن ثم اي من اجل انه ﷺ خرج الى الطائف عند ضيق صدره وتعب خاطره جعل الله الطائف مسانسا علي من ضاق صدره من اهل مكة كذا قال وفي كلام غيره ولاجرم جعل الله الطائف مسانسا لاهل الاسلام ممن بمكة الى يوم القيامة فهي راحة الامة ومتنفس كل ذي ضيق وغمة سنة الله في الذين خلوا من قبل ولن تجد لسنة الله تبديلا فليتامل فلما انتهى صلى الله عليه وسلم الى الطائف عمد الى سادات ثقيف واشرافهم وكانوا اخوة ثلاثة أحدهم عبد يا ليل اي واسمه كنانة () لم يعرف له اسلام واخوه مسعود اي وهو عبد كلال بضم الكاف وتخفيف اللام لم يعرف له اسلام أيضا وحبيب قال الذهبي في صحبته نظر اي وهم اولاد عمرو بن عمير بن عوف الثقفي وجلس صلى الله عليه وسلم اليهم وكلمهم فيما جاءهم به أي من نصرته على الاسلام والقيام معه على من خالفه من قومه فقال احدهم هو يمرط ثياب الكعبة اي ينتفها ويقطعها اي وقيل يسرقها ان كان الله ارسلك وقال له آخر ما وجد الله احدا يرسله غيرك وقال له الثالث والله لا اكلمك ابدا لئن كنت رسول الله كما تقول لانت اعظم خطرا اي قدرا من ان ارد عليك الكلام ولئن كنت تكذب على الله ما ينبغي لي ان اكلمك فقام صلى الله عليه وسلم من عندهم وقد ايس من خير ثقيف وقال لهم اكتموا علي وكره ﷺ ان يبلغ قومه ذلك فيشتد امرهم عليه وقالوا له اخرج من بلدنا والحق بمنجاتك من الارض واغروا به اي سلطوا عليه سفهاءهم وعبيدهم يسبونه ويصيحون به حتى اجتمع عليه الناس وقعدوا له صفين على طريقه فلما مر صلى الله عليه وسلم بين الصفين جعل لا يرفع رجليه ولا يضعهما الا ارضخوهما اي دقوهما بالحجارة حتى ادموا رجليه صلى الله عليه وسلم وفي لفظ حتى اختضبت نعلاه بالدماء وكان صلى الله عليه وسلم اذا زلقته الحجارة اي وجد ألمها قعد الى الارض فياخذون بعضديه فيقيمونه فاذا مشى رجموه وهم يضحكون كل ذلك وزيد بن حارثة اي بناء على انه كان معه صلى الله عليه وسلم يقيه بنفسه حتى لقد شج رأسه شجاجا فلما خلص منهم ورجلاه يسيلان دما عمد الى حائط من حوائطهم اي بستان من بساتينهم فاستظل في حبلة اي بفتح الباء الموحدة وتسكينها غير معروف شجرة كرم وقيل لها حبلة لانها تحمل بالعنب وقد فسر نهيه صلى الله عليه وسلم عن بيع حبل الحبلة ببيع العنب قبل ان يطيب قال السهيلي وهو غريب لم يذهب اليه احد في تاويل الحديث فجاء الى ذلك المحل وهو مكروب موجع اي وقد جاء النهي عن ان يقال لشجر

﴿ غزوة بدر الكبرى ﴾ ويقال العظمي ويوم وقعة بدر هو يوم الفرقان المذكور في قوله تعالى وما أنزلنا على عبدنا يوم الفرقان يوم التقى الجمعان لان الله تعالى فرق فيه بين الحق والباطل وهو يوم البطشة الكبرى المذكور في قوله تعالى يوم نبطش البطشة الكبرى انا منتقمون فهو يوم أعز الله فيه الاسلام وقوي أهله ودمغ فيه الشرك وخرب محله مع قلة عدد المسلمين وكثرة العدد فهو آية ظاهرة على عناية الله تعالى بالاسلام وأهله مع ما كان العدو عليه من القوة بسوابغ الحديد والعدد الكاملة والخيل المسومة (٣٩٣) والخيلاء لزائدة أعز الله به رسوله

الشجر العنب الكرم في قوله صلى الله عليه وسلم لا يقولن أحدكم الكرم فالكرم قلب المؤمن ولكن قولوا حدائق العنب قال وسبب النهي عن تسميتها كرما لان الخمر تتخذ من ثمرتها وهو يحمل على الكرم فاشتقوا لها اسما من الكرم وفي لفظ ان هؤلاء الثلاثة أي عبد ياليل واخوته أغروا عليه سفاءهم وعبيدهم فصاروا يسبونه ويصيحون به حتى اجتمع عليه الناس وألجؤه الى حائط لعتبة وشيبة ابني ربيعة فلما دخل الحائط رجعوا عنه قال وذكر انه صلى الله عليه وسلم دعا بدعاء منه اللهم اني أشكو اليك ضعف قوتي وقلة حيلتي وهواني على الناس يا أرحم الراحمين أنت رب المستضعفين وأنت ربي الى من تكلني وان لم يكن بك غضب علي فلا أبالي اه واذا في الحائط أي البستان عتبة وشيبة ابنا ربيعة اي وقد رأيا ما لقي من سفهاء أهل الطائف فلما رآهما كره مكانهما لما يعلم من عداوتهما لله ولرسوله فلما رأياه وما لقي تحركت له رحمهما فدعوا غلاما لهما نصرانيا يقال له عداس معدود في الصحابة مات قبل الخروج الي بدر فقالا خذ قطفا من هذا العنب فضعه في هذا الطبق ثم اذهب به الى ذلك الرجل فقال له يا كل منه أي وهذا لا ينافي كون زيد بن حارثة كان معه كما لا يخفى ففعل عداس ثم أقبل به حتى وضعه بين رسول الله صلى الله عليه وسلم ثم قال له كل فلما وضع رسول الله صلى الله عليه وسلم فيه يده الشريفة قال بسم الله ثم أكل اي لانه صلى الله عليه وسلم كان اذا وضع يده في الطعام قال بسم الله ويامر الآكل بالتسمية وأمر من نسي التسمية أوله أن يقول بسم الله اوله وآخره فنظر عداس في وجهه وقال والله ان هذا الكلام ما يقوله اهل هذه البلاد فقال له رسول الله صلى الله عليه وسلم اي البلاد انت ومادينك يا عداس قال نصراني وانا من اهل نينوى بكسر النون الاولى وفتح الثانية وقيل بضمها قرية على شاطىء دجلة في ارض الموصل فقال له رسول الله صلى الله عليه وسلم من اهل قرية أي وفي رواية من مدينة الرجل الصالح يونس بن متى اسم ابيه اي كما في حديث ابن عباس رضي الله تعالى عنهما وفي تاريخ حماة انه اسم امه قال ولم يشتهر باسم امه غير عيسى ويونس عليهما الصلاة والسلام اي وفي مزيل الخفاء فان قيل قد ورد في الصحيح لا تفضلوني على يونس بن متى ونسبه الى ابيه وهو يقتضي ان متى أبوه لا امه اجيب بان متى مدرج في الحديث من كلام الصحابي لبيان يونس بما اشتهر به لا من كلام النبي صلى الله عليه وسلم ولما كان ذلك موهما ان الصحابي سمع هذه النسبة من النبي صلى الله عليه وسلم دفع الصحابي ذلك بقوله ونسبه الى ابيه لا الى امه هذا كلامه وعند ذلك قال عداس له صلى الله عليه وسلم وما يدريك ما يونس بن متى قاني والله لقد خرجت منها يعني نينوى وما فيها عسرة يعرفون ما متي فمن أين عرفت ابن متى وانت امي وفي امة امية فقال رسول الله صلى الله عليه وسلم ذاك اخي كان نبيا وانا نبي امي وفي رواية انا رسول الله والله اخبرني خبره وما وقع له مع قومه اي حيث وعدهم العذاب بعد اربعين ليلة لما دعاهم فاوا ان يجيبوه وخرج عنهم وكانت عادة الانبياء اذا واعدت قومها العذاب خرجت عنهم فلما فقدوه قذف الله تعالى في قلوبهم التوبة اي الايمان بما دعاهم اليه يونس وقيل كما في الكشاف انه قال لهم يونس انا أؤجلكم اربعين ليلة فقالوا ان رأينا اسباب الهلاك آمنا بك فلما مضت خمس وثلاثون ليلة اطبقت السماء غيما اسود يدخن

وأظهر وحيه وتنزيله وبيض وجه النبي وقبيله وأخزى الشيطان وجيله ولهذا قال الله تعالى ممتنا على عباده المؤمنين وحزبه المتقين ولقد نصركم الله ببدر وأنتم اذلة أي قليل عددكم لتعلموا أن النصر انما هو من عند الله لا بكثرة العدد والعدد والحاصل ان هذه الغزوة كانت أعظم غزوات الاسلام اذ منها كان ظهوره وبعد وقوعها أشرق على الآفاق نوره ومن حين وقوعها أذل الله الكفار وأعز الله من حضرها من المسلمين فهو عند الله من الابرار فقد قال صلى الله عليه وسلم لعل الله اطلع على أهل بدر فقال اعملوا ما شئتم فقد وجبت لكم الجنة أو فقد غفرت لكم وكان خروجهم يوم السبت لاثنتي عشرة خلت من رمضان على رأس تسعة عشر شهرا وخرجت معه الانصار ولم تكن قبل ذلك خرجت معه وكانت عدة البدريين ثلاثمائة وثلاثة عشر أو أربعة عشر أو خمسة عشر وسبب هذه الغزوة التعرض للعير التي

خرج رسول الله صلى الله عليه وسلم في طلبها حتى بلغ العشيرة ووجدها سبقته فلم يزل مترقبا قفولها اي رجوعها من الشام فعند قفولها ندب المسلمون اي دعاهم وقال هذه عير قريش فيها اموالهم فاخرجوا اليها لعل الله ان ينفلكموها فانتدب ناس اي اجابوا وثقل آخرون لظنهم ان رسول الله صلى الله عليه وسلم لم يرد حربا ولم يحتفل بها رسول الله صلى الله عليه وسلم اي لم يهتم بها بل قال

من كان ظهره أي ما يركبه حاضرا فليركب معنا ولم ينتظر من كان ظهره غائبا عنه وكان ابو سفيان لقي رجلا فاخبره انه صلى الله عليه وسلم قد كان عرض لغيره في بدايته وانه ينتظر رجوع العير فما رجع وقرب العير من أرض الحجاز صار يتجسس الاخبار ويبحث عنها ويسال من لقي من الركبان تخوفا من رسول الله صلى الله عليه وسلم فسمع من بعض الركبان انه صلى الله عليه وسلم استنفر أصحابه لك ولعيرك تخف خوفا شديدا فاستاجر ضمضم بن عمرو الغفاري بعشرين مثقالا ليأتي مكة وان يخدع

بعيره ويحول رحله ويشق قميصه من قبله ومن دبره اذا دخل مكة ويستنفر قريشا ويخبرهم ان محمدا قد عرض لغيرهم هو واصحابه وكانت تلك العير فيها أموال قريش حتى قيل انه لم يبق بمكة قرشي ولا قرشية له مثقال فصاعدا الا بعث به في تلك العير الاحويطب بن عبد العزى ويقال ان في تلك العير خمسين الف دينار وألف بعير وتقدم ان قائدها أبو سفيان وكان معه مخرمة بن نوفل وعمرو بن العاص وكان جملة من معه سبعة وعشرين وقيل انها تسعة وثلاثون رجلا فخرج ضمضم سريعا الى مكة وقبل ان يقدم بثلاث ايام رأت عاتكة بنت عبد المطلب عمة النبي صلى الله عليه وسلم وهي مختلف في اسلامها رؤيا افزعتها فبعثت الى اخيها العباس ابن عبد المطلب رضي الله عنه فقالت له يا أخي والله لقد رأيت الليلة رؤيا افظعتني اي اشتدت علي وتخوفت ان يدخل على قومك منها شر ومصيبة فاكتم عني ما احدثك وفي رواية قالت له من

دخانا شديدا ثم هبط حتى غشي مدينتهم فعند ذلك لبسوا المسوح وأخرجوا المواشي وفرقوا بين النساء وأولادها وبين كل بهيمة وولدها فلما أقبل عليهم العذاب جاروا الى الله تعالى وبكى الناس والولدان ورغت الابل وفصلانها وخارت البقر وعداجيلها ورثغت الغنم وسخالها وقالوا يا حي حين لا حي يا حي يحيي الموتى ويا حي لا اله الا انت * وعن الفضيل انهم قالوا اللهم ان ذنوبنا قد عظمت وجلت وأنت أعظم منها وأجل فافعل بنا ما انت أهله ولا تفعل بنا ما نحن أهله وفي الكشاف أنهم عجوا أربعين ليلة وعلم الله تعالى منهم الصدق فتاب عليهم وصرف عنهم العذاب بعد أن صار بينهم وبينهم قدر ميل فمر رجل على يونس فقال له ما فعل قوم يونس فحدثه بما اصنعوا فقال لا ارجع الى قوم قد كذبتهم قيل وكان في شرعهم أن من كذب قتل فانطلق مغاضبا لقومه وظن أن لن نقضي عليه بما نقضي به عليه أي من الغم وضيق الصدر قال تعالى وذا النون اذ ذهب مغاضبا فظن أن لن نقدر عليه أي لن نضيق عليه وكانت التوبة عليهم يوم عاشوراء وكان يوم الجمعة أي وفي كلام بعضهم كشف العذاب عن قوم يونس يوم عاشوراء وأخرج فيه يونس من بطن الحوت وهو يؤيد القول بانه نبذ من يومه وهو قول الشعبي التقمه ضحوة ونبذه عشية اي بعد العصر وقاربت الشمس الغروب وذكر ان الحوت لم يأكل ولم يشرب مدة بقاء يونس في بطنه لئلا يضيق عليه وقال السدي مكث أربعين يوما وقال جعفر الصادق سبعة أيام وقال قتادة ثلاثة أيام وذلك بعد أن نزل السفينة فلم أسر فقال لهم ارمعكم عبدا آبقا من ربه انه لا تسير حتى نلقوه في البحر وأشار الى نفسه فقالوا لا نلقيك يا نبي الله أبدا قال فاقترعوا فخرجت القرعة عليه ثلاث مرات فالقوه فالتقمه الحوت وقيل قائل ذلك بعض الملاحين وحين خرجت القرعة عليه ثلاثا ألقى نفسه في البحر وهذا السياق يدل على ان رسالته كانت قبل أن يلتقمه الحوت وقيل انما أرسل بعد نبذ الحوت له وفيه كيف يدعوهم بعد هم العذاب وهو غير مرسل لهم وعن وهب بن منبه وقد سئل عن يونس فقال كان عبدا صالحا وكان في خلقه ضيق فلما حملت عليه اثقال النبوة تفسخ تحتها فالقاها عنه وخرج هاربا أي فقد تقدم أن للنبوة أثقالا لا يستطيع حملها الا أولوا العزم من الرسل وهم نوح وهود وابراهيم ومحمد صلوات الله وسلامه عليهم أما نوح فلقوله يا قوم ان كان كبر عليكم مقامي وتذكيري بآيات الله الآية وأما هود فلقوله اني اشهد الله واشهدوا أني بريء مما تشركون من دونه الآية وأما ابراهيم فلقوله هو والذين آمنوا معه انا برآء منكم ومما تعبدون من دون الله الآية وأما محمد صلى الله عليه وسلم فلقول الله تعالى له فاصبر كما صبر أولوا العزم من الرسل فصبر صلى الله عليه وسلم فعند ذلك أكب عداس على رسول الله صلى الله عليه وسلم يقبل رأسه ويديه وقدميه اي فقال احدهما أي عتبة وشيبة للآخر أما غلامك فقد أفسده عليه فلما جاءهما عداس قال له أحدهما ويلك مالك تقبل رأس هذا الرجل ويديه وقدميه قال يا سيدي ما في الارض شيء خير من هذا لقد أعلمني بامر لا يعلمه الا نبي قال ويحك يا عداس لا يصرفنك عن دينك * أقول وفي رواية قالا له ما شانك سجدت لمحمد وقبلت قدميه ولم نرك فعلته بأحد قال هذا رجل صالح أخبرني بشيء عرفته من شان رسول بعثه الله الينا يدعى يونس بن متى فضحكا به وقالا لا يفتنك عن نصرانيتك فانه رجل خداع ودينك خير

ان أحدثك حتى تعاهدني الا تذكرها فانهم ان سمعوها تعني كفار قريش آذوا واسمعونا ما لا نحب فعاهدها العباس ثم قال لها ما رأيت قالت رأيت راكبا اقبل على بعيره حتى وقف بالابطح ثم صرخ باعلى صوته الا انفروا يا آل غدر الى مصارعكم في ثلاث اي بعد ثلاثة ايام وقوله يا آل غدر معناه يا اصحاب الغدر وعدم الوفاء قالت فارى الناس اجتمعوا اليه ثم دخل المسجد

والناس يتبعونه فبينما هم حوله قالت رأيت بعيرا مثل به اي انتصب به على ظهر الكعبة ثم صرخ بمثلها ثم مثل به بعيره على رأس أبي قبيس فصرخ بمثلها ثم أخذ صخرة فارسلها فاقبلت تهوى حتى اذا كانت باسفل الجبل ارفضت أي تكسرت فما بقي بيت من بيوت مكة ولا دار الا دخلها منها فلقة فقال لها العباس والله ان هذه لرؤيا أي عظيمة وأنت فاكتميها ولا تذكريها لاحد ثم خرج العباس فلقي الوليد بن عتبة وكان صديقا فذكرها له واستكتمه فذكرها الوليد لابيه فتحدث بها فافشا الحديث قال

من دينه وقد تقدم في بعض الروايات ان خديجة رضي الله تعالى عنها قبل ان تذهب بالنبي صلى الله عليه وسلم لورقة بن نوفل ذهبت به الى عداس وكان نصرانيا من أهل نينوى قرية سيدنا يونس عليه الصلاة والسلام وتقدم انه غير ذا خلافا لما اشتهر عليه به * وفي كلام الشيخ محيي الدين بن عربي قد اجتمعت بجماعة من قوم ونس سنة خمس وثمانين وخمسمائة بالاندلس حيث كنت فيه وقست أثر رجل واحد منهم في الارض فرأيت طول قدمه ثلاثة أشبار وثلثي شبر والله اعلم * وفي الصحيح عن عائشة رضي الله تعالى عنها أنها قالت للنبي صلى الله عليه وسلم هل أتى عليك يوم أشد من أحد قال لقد لقيت من قومك وكان أشد ما لقيت يوم العقبة اذ عرضت نفسي على ابن عبد ياليل بن كلال أي والمناسب لما سبق اسقاط لفظ ابن الاولى والاتيان بواو العطف موضع ابن الثانية أي فيقال عبد ياليل وكلال أي وعبد كلال ويكون خصصها بالذكر دون أخيهما حبيب لانهما كانا أشرف وأعظم أولانهما كانا المجيبين له صلى الله عليه وسلم بالقبيح دون حبيب الا ان ثبت ان في آباء هؤلاء الثلاثة شخصا يقال له عبد ياليل وعبد كلال وحينئذ يكون المراد هؤلاء الثلاثة لان ابن مفرد مضاف ثم رأيته في النور ذكر ما يفيد ان لفظ ابن ثابت في الصحيح والذي في كلام ابن اسحق وابي عبيد وغيرهما اسقاطه ثم رأيت الشمس الشامي قال الذي ذكره أهل المغازي أن الذي كلمه رسول الله ﷺ عبد ياليل نفسه لا ابنه وعند أهل السير أن عبد كلال اخوه لا ابوه اي أبو أبيه كما لا يخفى فلم يجبني الى ما رددت فانطلقت وانا مهموم على وجهي فلم استفق الا وانا بقرن الثعالب اي ويقال له قرن المنازل وهو ميقات اهل نجد الحجاز واليمن بينه وبين مكة يوم وليلة وفي لفظ وهو موضع على ليلة من مكة وراء قرن بسكون الراء وهم الجوهري في تحريكها وفي قوله ان اويسا القرني منسوب اليه وانما هو منسوب الي قرن قبيلة من مراد كما ثبت في مسلم فرفعت راسي فاذا انا بالسحابة قد اظلتني فنظرت فاذا فيها جبريل عليه السلام فنادى فقال قد سمع قول قومك لك اى اهل ثقيف كما هو المتبادر وما ردوا عليك به وقد بعث اليك بملك الجبال فامره بما شئت فيهم فناداه صلى الله عليه وسلم ملك الجبال وسلم عليه وقال له ان شئت ان اطبق عليهم الاخشبين فعلت اي وهما جبلان يضافان تارة الى مكة وتارة الى منى فمن الاولى قوله وهما ابو قبيس وقعيقعان وقيل الجبل الاحمر الذى يقابل ابا قبيس المشرف على قعيقعان ومن الثانية الجبلان اللذان تحت العقبة بمنى فوق المسجد وفيه ان ثقيفا ليسوا بينهما بل الجبلان خارجان عنهم فكيف يطبقهما عليهم وفي لفظ ان شئت خسفت بهم الارض او دمدمت عليهم الجبال ى التى بتلك الناحية ثم رايت لحافظ بن حجر قال المراد بقوم عائشة في قوله لقد لقيت من قومك قريش اى لا اهل الطائف الذين هم ثقيف لانهم كانوا هم السبب الحامل على ذهابه صلى الله عليه وسلم لثقيف ولان ثقيفا ليسوا قوم عائشة رضي الله تعالى عنها وعليه فلا اشكال ويوافقه قول الهدي فارسل ربه تبارك وتعالى اليه صلى الله عليه وسلم ملك الجبال يستامره ان يطبق على اهل مكة الاخشبين وهما جبلاها التي هي بينهما وعبارة الهدى في محل آخر وفي طريقه صلى الله عليه وسلم ارسل الله تعالى اليه ملك الجبال فامره بطاعته صلى الله عليه وسلم وان يطبق على

العباس فغدوت لاطوف بالبيت وأبو جهل بن هشام في رهط من قريش قعود يتحدثون برؤيا عاتكة فلما رآني ابو جهل قال يا أبا الفضل اذا فرغت من طوافك فاقبل الينا فلما فرغت أقبلت حتى جلست معهم فقال أبو جهل يا بني عبد المطلب متى حدثت فيكم هذه النبية قال قلت وماذاك قال الرؤيا التي رأت عاتكة قلت وما رأت قال يا بني عبد المطلب أما رضيتم ان يتنبا رجالكم حتى يتنبا نساؤكم وفي رواية مارضيتم يا بني هاشم بكذب الرجال حتى جئتمونا بكذب النساء ثم قال ابو جهل وقد زعمت عاتكة في رؤياها انه قال انفروا في ثلاث فسنتربص بكم هذه الثلاث فان يكن حقا ما تقول فسيكون وان تمض الثلاث ولم يكن من ذلك شيء نكتب عليكم كتابا أنكم أكذب أهل بيت في العرب قال العباس فوالله ما كان كبير أمر مني اليه

الا اني جحدت ذلك وانكرت أن تكون رات شيا وفي رواية ان العباس قال لابي جهل هل أنت منته يا مصفر استة أي يا ماصون او يا جبان فان الكذب فيك وفي أهل بيتك فقال من حضرهما ما كنت يا أبا الفضل جهولا ولا حرفا ثم ان عباس لقي من اخته عاتكة أذى شديدا حين أفشى من حديثها قال العباس فلما امسيت لم تبق امرأة من بني عبد المطلب الا أتتني تقول لي افررتم لهذا الفاسق الخبيث ان يقع في رجالكم ثم قد تناول النساء وانت تسمع ثم لم يكن عندك غيرة لشيء مما سمعت فقلت لهن وأيم الله لا تعرضن له وان عاد

قتلته فعدوت في اليوم الثالث من رؤيا عاتكة وانا مغضب أرى انى قد فاتني منه امر احب ان ادركه منه فدخلت المسجد فرأيته فوالله انى لامشي نحوه اتعرضه ليعود الى بعض ما قال فارقع به اذ هو قد خرج نحو الباب يشتد أى يعدو فقلت في نفسي ماله لعنه الله أكل هذا الفرق اى الخوف مني فاذا هو يسمع ما لم أسمع صوت ضمضم بن عمرو الغفاري وهو يصرخ ببطن الوادي واقفا على بعيره قد جدع بعيره أي قطع أنفه وأذنه (٣٩٦) وحول رحله وشق قميصه وهو يقول يا معشر قريش اللطيمة اللطيمة أي ادركوا اللطيمة وهي العير التي تحمل الطيب والبز اموالكم مع أبي سفيان قد عرض لها محمد في اصحابه لا ارى ان تدركوها وفي الحفظ ان أصابها محمد لن تفلحوا أبدا الغوث الغوث للغوث قال العباس فشغلني عنه وشغله عني ما جاء من الامر فتجهز الناس سراعا وفزعوا أشد الفزع وخافوا من رؤيا عاتكة ويروى انهم قالوا أيظن محمد واصحابه ان تكون كعير بن الحضرمي والله ليعلمن غير ذلك فكانوا بين رجلين اما خارج واما باعث مكانه رجلا واعان قويهم ضعيفهم وقام اشراف قريش يحضون الناس على الخروج وقال سهيل بن عمرو اما ركون انتم محمدا والصباة من اهل يثرب ياخذون اموالكم من اوادما لا فهذا مالي ومن اراد قوة فهذي قوتي ولم يتخلف من اشراف قريش الا ابو لهب خوفا من رؤيا عاتكة وكان يقول رؤيا عاتكة كاخذ بيد اي صادقة لا تتخلف وبعث مكانه العاص بن هشام بن المغيرة استاجره باربعة آلاف درهم كانت له عليه دينا فافلس بها فقال له اخرج وديني لك وهشام عيسى هذا قتل كافرا في هذه الغزوة قتله عمر بن الخطاب رضي الله عنه واراد التخلف امية بن خلف وكان شيخا جسيما ثقيلا فجاءه اليه وهو جالس مع قومه عقبة بن ابي معيط بمجمرة فيها بخور يحملها حتى وضعها بين يديه ثم قال له يا ابا علي استجمر فانما انت من النساء فقال له قبحك الله وقبح ما جئت به وكان عقبة سفيها وكان ابو جهل هو الذي سلط عقبة على ذلك وجاء ابو جهل امية بن خلف فقال

قومه اخشبي مكة هما جبلان ان اراد هذا كلامه ولا يخفى ان هذا خلاف السياق اذ قوله وكان أشد ما لقيت منهم يوم العقبة اذ عرضت نفسي الى آخره وقول جبريل قد سمع قول قومك لك وما ردوا عليك به ظاهر في ان المراد بهم ثقيف لا قريش ويوافق هذا الظاهر قول ابن الشحنه في شرح منظومة جده بعد ان ساق دعاءه صلى الله عليه وسلم المتقدم بعضه فارسل الله عز وجل جبريل ومعه ملك الجبال فقال ان شئت اطبقت عليهم الاخشبين وحينئذ يكون المراد اطباقهما عليهم بعد نقلهما من محلهما الى محل ثقيف الذي هو الطائف لان القدرة صالحة وعند قول ملك الجبال له ما ذكر قال النبي صلى الله عليه وسلم بل أرجو أن يخرج الله تعالى وفي رواية اسناني بهم لعل الله ان يخرج من اصلابهم من يعبد الله تعالى لا يشرك به شيأ وعند ذلك قال له ملك الجبال أنت كما سماك ربك رؤف رحيم قال الحافظ ابن حجر لم أقف على اسم ملك الجبال والى حلمه واغضائه صلى الله عليه وسلم أشار صاحب الهمزية بقوله

جهلات قومه عليه فاغضى * واخو الحلم دأبه الاغضاء
وسع العالمين علما وحلما * فهو بحر لم تعيه الاعباء

اى جهلات قومه صلى الله عليه وسلم عليه فآذوه اذية لا تطاق فاغضى عنهم حلما واخو الحلم اى وصاحب عدم الانتقام شانه التغافل فان علمه وسع علوم العالمين ووسع حلمه حلمهم فهو واسع للعلم والحلم لم تعيه الاعباء أى لم تتعبه الاثقال لكن تقييده بقومه السياق يدل على ان المراد به ثقيف وقد علمت ما فيه فليتامل وعند منصرفه صلى الله عليه وسلم المذكور من الطائف نزل نخلة وهي محلة بين مكة والطائف فمر به نفر سبعة وقيل تسعة من جن نصيبين اي وهي مدينة بالشام وقيل باليمن اثنى عليها صلى الله عليه وسلم بقوله رفعت الى نصيبين حتى رأيتها فدعوت الله تعالى ان يعذب نهرها وينضر شجرها ويكثر مطرها وقد قام رسول الله صلى الله عليه وسلم من جوف الليل اى وسطه يصلي * وفي رواية يصلي صلاة الفجر وفي رواية هبطوا على النبي صلى الله عليه وسلم وهو يقرا القرآن ببطن نخلة فلعله كان يقرا في الصلاة والمراد بصلاة الفجر الركعتان اللتان كان يصليهما قبل طلوع الشمس ولعله صلاهما عقب الفجر وذلك ملحق بالليل وفي قوله جوف الليل تجوز من الراوي او صلى صلاتين صلاة في جوف الليل وصلاة بعد الفجر وقرا فيهما او جمع بين القراءة والصلاة وان الجن استمعوا للقراءتين واطلاق صلاة الفجر على الركعتين المذكورتين سائغ وبهذا يندفع قول بعضهم صلاة الفجر لم تكن وجبت وكان ﷺ يقرا سورة الجن وفيه اي في الصحيحين ان سورة الجن انما نزلت بعد استماعهم وقد يقال سيأتي ما يعلم منه انه ليس المراد بالاستماع الاستماع المذكور هنا بل استماع سابق على ذلك وهو المذكور في رواية ابن عباس رضي الله تعالى عنهما الآية ورواية صلاة الفجر هنا ذكرها الكشاف كما نخر والافالروايات التي وقفت عليها فيها الاقتصار على صلاة الليل وصلاه الفجر كانت في ابتداء البعث في بطن نخلة عند ذهابه واصحابه الى سوق عكاظ كما سيأتي عن ابن عباس رضي الله تعالى عنهما فامنوا به وكانوا يهود لقومهم انا سمعنا كتابا انزل من بعد موسى ولم يقولوا من بعد

عاتكة وما رأت وما قيل لها وما قالت

قال ابن اسحاق فحدثني عبد الله بن ابي بكر ان عاتكة بنت عبد المطلب رأت رؤيا فظيعة هالتها وخافت ان يكون بقومها منها بلاء وشر فارسلت الى اخيها العباس بن عبد المطلب فقالت له يا اخي لقد رأيت رؤيا فظيعة هالتني وخفت ان يكون بقومنا منها بلاء وشر فاكتم عني ما أحدثك به فقال لها وما رأيت قالت رأيت راكبا اقبل على بعير له حتى وقف بالابطح ثم صرخ بأعلى صوته ثلاث صرخات اجتمعت لها اعلاها فقال انفروا يا آل غدر لمصارعكم في ثلاث فجاء ضمضما فوطئ به على كبد الحرم ثم على كل بيت منها فلم يبق بيت من بيوت مكة ولا بيت من بيوت العرب الا دخلته بعض صخرة منها ثم مر حتى وقف على ابي قبيس فاخذ صخرة فدهدهها فاقبلت تهوي حتى اذا كانت باسفل الجبل ارفضت فما بقي بيت من بيوت مكة الا دخلته فلقة من فلقها فقال العباس والله ان هذه لرؤيا وان هذا لرجل يريد ان يأتي قومه بشر ثم خرج العباس حتى اتى مكة فرأى الناس يتسارعون الى المسجد فقال ما شأنكم فقالوا ما شأنك فقال ما شأني ما رأيت شيأ وما سمعت شيأ فقالوا ما هذا بشيء فرجع الى نفسه فقال والله لئن لم تكن رأت شيأ ولم تسمع شيأ لقد رأيت راكبا اقبل على بعير له حتى وقف بالابطح ثم صرخ بأعلى صوته ثلاث صرخات اجتمعت لها اعلاها فقال انفروا يا آل غدر لمصارعكم في ثلاث فجاء ضمضما فوطئ به على كبد الحرم ثم على كل بيت منها فلم يبق بيت من بيوت مكة ولا بيت من بيوت العرب الا دخلته بعض صخرة منها ثم مر حتى وقف على ابي قبيس فاخذ صخرة فدهدهها فاقبلت تهوي حتى اذا كانت باسفل الجبل ارفضت فما بقي بيت من بيوت مكة الا دخلته فلقة من فلقها فقال العباس والله ان هذه لرؤيا وان هذا لرجل يريد ان يأتي قومه بشر ثم خرج العباس حتى اتى مكة فرأى الناس يتسارعون الى المسجد فقال ما شأنكم فقالوا ما شأنك فقال ما شأني ما رأيت شيأ وما سمعت شيأ فقالوا ما هذا بشيء فرجع الى نفسه فقال والله لئن لم تكن رأت شيأ ولم تسمع شيأ لقد رأيت راكبا اقبل على بعير له حتى وقف بالابطح ثم صرخ بأعلى صوته ثلاث صرخات اجتمعت لها اعلاها فقال انفروا يا آل غدر لمصارعكم في ثلاث فجاء ضمضما فوطئ به على كبد الحرم ثم على كل بيت منها فلم يبق بيت من بيوت مكة ولا بيت من بيوت العرب الا دخلته بعض صخرة منها ثم مر حتى وقف على ابي قبيس فاخذ صخرة فدهدهها فاقبلت تهوي حتى اذا كانت باسفل الجبل ارفضت فما بقي بيت من بيوت مكة الا دخلته فلقة من فلقها فقال العباس والله ان هذه لرؤيا وان هذا لرجل يريد ان يأتي قومه بشر

له يا أبا صفوان انك متى يراك الناس قد تخلفت وأنت سيد أهل الوادي وفي رواية من اشراف الوادى تخلفوا معك فمر يوما أو يومين فتجهز أمية مع الناس وسيد ارادته التخلف ان سعد بن معاذ قدم مكة معتمرا فنزل على أمية لان أمية كان اذا قدم المدينة للذهاب الى الشام فى تجارته ينزل على سعد فقال سعد لامية انظر لي ساعة لعلى أطوف بالبيت فقال امية لسعد اذا انتصف النهار فبينما سعد يطوف اذ أتاه أبو جهل فقال من هذا الذى يطوف فقال له سعد أنا سعد بن معاذ فقال له أبو جهل تطوف بالكعبة آمنا وقد آويتم محمدا وأصحابه وفي لفظ آويتم الصباة وزعمتم انكم تنصرونهم وتعينونهم اما والله لولا انك مع أبي صفوان ما رجعت الى اهلك سالما فقال رافعا صوته فصار أمية يقول لسعد لا ترفع صوتك على أبي الحكم فانه سيد أهل الوادي وجعله يسكت فقال سعد لامية اليك عني فاني سمعت رسول الله صلى الله عليه وسلم يقول انه قاتلك قال اياى قال نعم قال بمكة قال سعد لا أدرى قال أمية والله ما كذب محمد فكان يحدث اي يبول فى ثيابه فزعا فرجع الي امرأته فقال ما تعلمين ما قال اخي اليثربي يعنى سعد بن معاذ قالت وماذاك قاله زعم انه سمع محمدا يزعم انه قاتلى قالت والله ما كذب محمد فلما جاء الصريخ وارادا الخروج قالت له امرأته أما علمت ما قال لك اخوك اليثربي قال فاني لا اخرج فلما صمم على عدم الخروج بل اقسم بالله لا يخرج من مكة اتاه عقبة بن ابى معيط بالمجمرة وقال له ابو جهل ما قال كما تقدم فخرج ناويا ان يرجع عنهم ومعنى كونه صلى عليه وسلم قاتله انه كان صلى الله عليه وسلم سببا في قتله والا فهو صلى الله عليه وسلم لم يباشر الا قتل أخي امية وهو ابي بن خلف في غزوة أحد كما سيأتى ان شاء الله تعالى ومن ثم جاء فى رواية ان سعد بن معاذ قال لامية ان اصحابه يعنى النبي صلى الله عليه وسلم يقتلونك واستقسم بالازلام جماعة فخرج لهم ما يكرهون منهم امية بن خلف وعتبة بن ربيعة واخوه شيبة وزمعة بن الاسود وحكيم

عيسي الا ان يكون ذلك بناء على ان شريعة عيسى مقررة لشريعة موسى لا ناسخة لها ولا يخفى انهم غلوا ما نزل من الكتاب على ما لم ينزل لانهم لم يسمعوا جميع الكتاب ولا كان كله منزل لا قال رانكرا ابن عباس رضى الله تعالى عنهما اجتماع صلى الله عليه وسلم بالجن اى باحد منهم ففي الصحيحين عنه قال ما قرأ رسول الله صلى الله عليه وسلم على الجن ورآهم انطلق رسول الله صلى الله عليه وسلم في طائفة من اصحابه عامدين الى سوق عكاظ اى وكان بين الطائف نخلة كان لثقيف وقيس عيلان كما تقدم وقد حيل بين الشياطين وبين خبر السماء وارسلت عليهم الشهب ففزعت الشياطين الي قومهم فقالوا مالكم قالوا قد حيل بيننا وبين خبر السماء وارسلت علينا الشهب قالوا وماذاك الا من شئ قد حدث فاضربوا مشارق الارض ومغاربها فمن النفر جماعة اخذوا نحو تهامة فاذا هم النبي صلى الله عليه وسلم وهو بنخلة عامد الى سوق عكاظ يصلي باصحابه صلاة الفجر فلما سمعوا القرآن استمعوا له وقالوا هذا الذى حال بيننا وبين خبر السماء فرجعوا الى قومهم فقالوا يا قومنا انا سمعنا قرآنا عجبا يهدي الي الرشد فانزل الله تعالي على نبيه صلى الله عليه وسلم قل اوحى الى اي قل اخبرت بالوحى من الله تعالى انه استمع لقراءتى نفر من الجن اي جن النصيبين * تقدم ان اطلاق الفجر على الركعتين اللتين كان يصليهما قبل طلوع الشمس سائغ فان ذلك باعتبار الزمان لا لكونهما احدى الخمس المفترضة ليلة الاسراء وقوله باصحابه يجوز ان تكون الباء بمعني مع و يجوز ان يكون صلي بهم اماما لان الجماعة في ذلك جائزة ولا يخفي ان هذه القصة التي تضمنتها رواية ابن عباس غير قصة انصرافه صلى الله عليه وسلم من الطائف يدل لذلك قوله نطلق في طائفة من اصحابه عامدين الي سوق عكاظ وانه قرأ في تلك القصة التي هي قصة الطائف كان وحده او معه مولاه زيد بن حارثة على ما تقدم وكان مجيئه صلى الله عليه وسلم من الطائف قاصدا مكة وفي هذه كان ذهابه من مكة قاصدا سوق عكاظ وانه قرأ في تلك أي مجيئه من الطائف سورة الجن وفي هذه قرأ غيرها نعم نزلت تلك السورة وان هذه القصة التي تضمنتها رواية ابن عباس سابقة على تلك لان قصة ابن عباس كانت فى ابتداء الوحى لان الحيلولة بين الجن و بين خبر السماء بالشهب كانت في ذلك الوقت وتلك كانت بعد ذلك بسنين عديدة وسياق كل من القصتين يدل على انه لم يجتمع الجن به صلى الله عليه وسلم ولا قرأ عليهم وانما استمعوا قراءته من غير ان يشعر بهم وقد صرح به ابن عباس رضى الله تعالى عنهما في هذه وصرح به الحافظ الدمياطى في تلك حيث قال في سيرته فلما انصرف صلي الله عليه وسلم من الطائف راجعا الي مكة ونزل نخلة قام يصلى من الليل فصرف اليه نفر من الجن سبعة من اهل نصيبين فاستمعوا له صلى الله عليه وسلم وهو يقرأ سورة الجن ولم يشعر بهم رسول الله صلي الله عليه وسلم حتي نزل عليه واذ صرفنا اليك نفرا من الجن يستمعون القران هذا كلامه ونزول ما ذكر كان بعد انصرافهم فقد قال ابن اسحق فلما فرغ من صلاته ولوا الى قومهم منذرين قد امنوا به واجابوا الي ما سمعوا فقص الله تعالى خبرهم على النبي صلى الله عليه وسلم و بهذا يعلم ما فى سفر السعادة ولما وصل صلي الله عليه وسلم في رجوعه الى نخلة جاءه الجن وعرضوا اسلامهم عليه وكذا يعلم ما فى المواهب من قوله ولما انصرف

ابن حزام فلما خرج لهم القدح الناهي المكتوب عليه لا تفعل أجمعوا على المقام وعدم الخروج فجاءهم أبو جهل وازعجهم وحثهم على الخروج واعانه على ذلك عقبة بن ابي معيط والنضر بن الحرث يروى ان عداسا الذي اجتمع بالنبي صلى الله عليه وسلم بالطائف واسلم على يديه كما تقدم قال لسيديه عتبة وشيبة ابني ربيعة بابي وامي أنتما والله ما تساقان الا لمصار عكما فاراد اعدم الخروج فلم يزل بهما أبو جهل حتى خرجا عازمين على العود عن الجيش ولما فرغوا من جهازهم كان ذلك في ثلاثة ايام وقيل في

يومين واجمعوا السير أي عزموا عليه وكانوا خمسين وتسعمائة وقيل كانوا الفا وقادوا معهم من الخيل مائة فرس عليها مائتا درع سوى دروع المشاة وكان حامل لوائهم السائب بن يزيد ثم أسلم رضي الله عنه وهو الاب الخامس للامام الشافعي رضي الله عنه خرجوا على الصعب والذلول لشدة اسراعهم ومعهم القيان وهن الاماء المغنيات يضربن بالدفوف يغنين بهجاء المسلمين وهم في غاية من البطر والخيلاء حين خروجهم كما قال تعالى خرجوا من ديارهم بطرا ورئاء الناس ويصدون عن سبيل الله والله بما يعملون محيط وكان المطعمون لهذا الجيش اثني عشر رجلا كل واحد منهم ينحر كل يوم عشر جزر وفيهم انزل الله ان الذين كفروا ينفقون اموالهم ليصدوا عن سبيل الله فسينفقونها ثم تكون عليهم حسرة ثم يغلبون وهؤلاء الاثنى عشر هم أبو جهل وعتبة وشيبة ابنا ربيعة وحكيم بن حزام والعباس بن عبد المطلب وأبو البختري وزمعة بن الاسود وابي بن خلف وامية بن خلف والنضر بن الحرث ونبيه ومنبه ابنا الحجاج وقيل الاية المذكورة نزلت في الذين انفقوا أموالهم لتجهيز الجيش قاتلوا النبي صلى الله عليه وسلم يوم أحد وقيل في هؤلاء ولما أرادوا الخروج من مكة كان بينهم وبين كنانة دماء لان قريشا كانت قتلت شيخا من كنانة فهرشاب وضي من قريش بكنانة فقتلوه ثم ان اخاه المقتول ظفر بعامر

صلى الله عليه وسلم عن أهل الطائف ونزل نخلة صرف اليه سبعة من جن نصيبين الى ان قال وفي الصحيح ان الذي اذنه صلى الله عليه وسلم بالجن ليلة الجن شجرة وانهم سألوه الزاد فقال كل عظم الى اخره لان سؤالهم له ﷺ الزاد فرع اجتماعهم وقد ذكر هو انهم لم يؤذنه صلى الله عليه وسلم بهم الا الشجرة هناك وعلى جوازا شجرة آذنته بهم قبل انصرافهم اى علمته بوجودهم وان ذلك كان سببا لاجتماعهم به صلى الله عليه وسلم وان دعوى ذلك لا ينافي انه صلى الله عليه وسلم لم يشعر باستماعهم للقرآن الا بما نزل عليه من القرآن فسؤالهم له صلى الله عليه وسلم الزاد كان في قصة أخرى غير هاتين القصتين كانت بمكة سيأتي الكلام عليها ثم رأيت من ابن جرير انه تبين من الاحاديث ان الجن سمعوا قراءة النبي صلى الله عليه وسلم بنخلة واسلموا فارسلهم صلى الله عليه وسلم الى قومهم منذرين اذ لا جائز ان يكون ذلك في اول البعث لمخالفته لما تقدم عن ابن عباس رضى الله تعالى عنهما وحينئذ يؤيد الاحتمال الثاني الذي ذكرناه من انه يجوز انهم اجتمعوا به صلى الله عليه وسلم بعد ان آذنته بهم الشجرة وقوله فارسلهم الى قومهم منذرين لم اقف في شيء من الروايات على ما هو صريح في ذلك اى ان ارساله لهم كان بنخلة عند رجوعه من الطائف ولعل قائله فهم ذلك من قوله تعالى ولوا الى قومهم منذرين وغاية ما رأيت ان ابن جرير والطبراني رويا عن ابن عباس رضى الله تعالى عنهما ان الجن الذين اجتمعوا به صلى الله عليه وسلم ببطن نخلة كانوا تسعة نفر من أهل نصيبين فجعلهم رسول الله صلى الله عليه وسلم رسلا الى قومهم وهذا ليس صريحا في انه صلى الله عليه وسلم كان عند رجوعه من الطائف لا يحتمل يعني ذلك انكار ابن عباس من قوله انه لم يجتمع صلى الله عليه وسلم بالجن المرة الاولى التي كانت عند البعث لاحتمال انه صلى الله عليه وسلم كان في بطن نخلة في مرة أخرى ثالثة ثم رأيت في النور ما يخالف ما تقدم عن ابن عباس من قوله انه لم يجتمع صلى الله عليه وسلم بهم بالجن حين خروجه الى سوق عكاظ حيث قال الذي في الصحيح وغيره انه اجتمع بهم وهو خارج من مكة الى سوق عكاظ ومعه اصحابه فاية مل قال وذكر انه صلى الله عليه وسلم أقام بنخلة أياما بعد ان أقام بالطائف عشرة أيام وشهر الا يدع احدا من أشرافهم أي زيادة على عبد يا ليل وأخويه الا جاء اليه وكلمه فلم يجبه أحد فلما أراد الدخول الى مكة قال له زيد بن حارثة كيف تدخل عليهم يا نبي قريشا وهم قد أخرجوك اي كانوا سببا لخروجك وخرجت تستنصر فلم تنصر فقال يا زيد ان الله جاعل لما ترى فرجا ومخرجا وان الله ناصر دينه ومظهر نبيه فصار صلى الله عليه وسلم الى حراء ثم بعث الى الاخنس بن شريق اى رضى الله تعالى عنه فانه اسلم بعد ذلك () ليجيره اي ليدخل صلى الله عليه وسلم مكة في جواره فقال انا حليف والحليف لا يجير اى في قاعدة العرب وطريقتهم واصطلاحهم فبعث صلى الله عليه وسلم الى سهيل ابن عمرو رضى الله تعالى عنه فانه اسلم بعد ذلك أيضا (فقال ان بني عامر لا تجير على بني كعب وفيه انه لو كان كذلك لما سألهما صلى الله عليه وسلم وكونه صلى الله عليه وسلم لم يكن يعرف هذا الاصطلاح بعيد الا ان يقال جوز صلى الله عليه وسلم مخالفة هذه الطريقة فبعث صلى الله عليه وسلم الى المطعم بن عدى اى وقدمات كافرا قبل بدر بنحو سبعة اشهر يقول له اني داخل

مكة في جوارك فاجاه بالى ذلك وقال له قل له فليات فرجع اليه صلى الله عليه سلم فاخبره فدخل رسول الله صلي الله عليه وسلم مكة ثم تسلح المطعم بن عدى واهل بيته وخرجوا حتي أتوا المسجد فقام المطعم بن عدي على راحلته فنادى يامعشر قريش اني قد أجرت محمدا فلا يؤذه أحد منكم ثم بعث رسول الله صلى الله عليه وسلم أن ادخل فدخل رسول الله صلى الله عليه وسلم المسجد وطاف بالبيت وصلي عنده ثم انصرف الي منزله اى والمطعم بن عدى وولده مطيفون به صلى الله عليه وسلم قال وذكر أنه ﷺ بات عنده تلك الليلة فلما أصبح خرج مطعم وقد لبس سلاحه هو و بنوه وكانوا ستة اوسبعة وقالوا لرسول الله صلى الله عليه وسلم طف واحتبوا بحمائل سيوفهم في المطاف مدة طوافه صلي الله عليه وسلم وأقبل ابو سفيان على المطعم فقال أمجير أم تابع فقال بل مجير فقال اذن لاتخفر أي لاتزال خفارتك أى جوارك قد أجرنا من اجرت فجلس معه حتي قضي رسول الله صلى الله عليه وسلم طوافه اه أى ولابدع في دخوله صلى الله عليه وسلم في امان كافر لان حكمة الحكيم القادر قد تخفي وهذا السياق يدل على ان قريشا كانوا أزمعوا على عدم دخوله صلي الله عليه وسلم مكة بسبب ذهابه الى الطائف ودعائه لاهله اي ولهذا المعروف الذى فعله المطعم قال صلي الله عليه وسلم في اساري بدر لوكان المطعم بن عدى حيا ثم كلمني في هؤلاء التثنى لتركتهم له * ورايت في اسد الغابة ان جبير اولد المطعم رضى الله تعالي عنه فانه اسلم بين الحديبية والفتح وقيل يوم الفتح جاء الى النبي صلى الله عليه وسلم وهو كافر فساله في اسارى بدر فقال لوكان الشيخ ابوك حيا فاتانا فيهم لشفعناه فيهم كما سياتي اى لانه فعل معه صلي الله عليه وسلم هذا الجميل وكان من جملة من سعى في نقض الصحيفة كما تقدم قال وعن كعب الاحبار رضي الله تعالى عنه لما انصرف السبعة من اهل نصيبين من بطن نخلة جاؤا قومهم منذرين ثم جاؤا مع قومهم وافدين الي رسول الله صلى الله عليه وسلم وهو بمكة وهم ثلثمائة فانتهوا الي الحجون فجاء واحد من اولئك لنفر الى رسول الله صلى الله عليه وسلم فقال ان قومنا قد حضروا بالحجون يلقونك فوعد رسول الله صلى الله عليه وسلم ساعة من الليل بالحجون اه وعن ابن مسعود رضى الله تعالي عنه قال اتانا رسول الله صلى الله عليه وسلم فقال انى امرت ان اقرا على اخوانكم من الجن فليقم معي رجل منكم ولا يقم رجل في قلبه مثقال حبة خردل من كبر فقمت معه اى بعد ان كرر ذلك ثلاثا ولم يجبه احد منهم ولعلهم فهموا ان من الكبر ماليس منه وهو محبة الترفع في نحو الملبس الذى لايكاد يخلو منه احد وقد بين صلى الله عليه وسلم الكبر في الحديث ببطر الحق وغمض الناس أى استصغارهم وعدم رؤيتهم شيا بعد ان قالوا له يارسول الله ان الرجل يحب ان يكون ثوبه حسنا ونعله حسنا قال ان الله جميل يحب الجمال الكبر من بطر الحق وغمط الناس بالطاء المهملة كما في رواية ابى داود وجاء لايدخل الجنة من كان في قلبه مثقال ذرة من كبر ولا يدخل النار احد في قلبه مثقال حبة خردل من ايمان قال الخطابى المراد بالكبر هنا اى في هذه الرواية اكبر الكفر لانه قابله بالايمان قال ابن مسعود وذهب صلي الله عليه وسلم في بعض نواحى مكة اى باعلاها بالحجون فلما برز خط لى خطا اى برحله وقال لاتخرج فانك ان خرجت لم ترني ولم ارك الى يوم القيامة * وفي رواية لاتحدث شيا

سيد كنانة بمر الظهران فقتله وجاء بسيفه وعلقه باستار الكعبة فلما أصبحت قريش رأت سيف عامر فعرفوه وعرفوا قاتله فكان ذلك يصرفهم عن الخروج خوفا من كنانة لكون طريقهم في المسير عليهم وخافوا ان يخلفوهم على ديارهم بشيء يكرهونه فجاءهم ابليس لعنه الله في صورة سراقة بن مالك الدلجي الكناني وكان من أشراف بنى كنانة وقال لهم أنا لكم جار من أن ياتيكم كنانة من خلفكم بشيء تكرهونه وخرج معهم ابليس ووعدهم أن بني كنانة قد أقبلوا لنصرهم وحسن لهم الامر وقربه لهم وهونه عليهم كما قال تعالى واذ زين لهم الشيطان أعمالهم وقال لاغالب لكم اليوم من الناس واني جار لكم ثم بعد ان خرج ضمضم الى اهل مكة اشتد حذر أبى سفيان فاخذ طريق الساحل وجد في السير حتى فات المسلمين فلما امن ارسل الي قريش يامرهم بالرجوع وكانوا حينئذ بالجحفة فامتنع أبو جهل وقال والله لانرجع حتى نحضر بدرا فنقيم فيه ثلاثة أيام وننحر الجزر ونطعم الطعام ونسقى الخمر وتعزف علينا القيان بالمعازف اي بالملاهى وتسمع بنا العرب و بمسيرنا وجمعنا فلا يزالون يهابوننا أبدا وهذا هو الرياء الذى أشار اليه سبحانه وتعالى بقوله خرجوا من ديارهم بطرا ورئاء الناس ولما بلغ أبا سفيان كلام أبي جهل قال هذا بغي والبغى منقصة وشؤم لان القوم انما خرجوا لنجاة أموالهم وقد نجاها الله تعالي ولما قال أبو جهل ماقال رجع من قريش بنو زهرة وكانوا نحو المائة وقيل ثلثمائة ولذا قيل لم يقتل أحد منهم ببدر وقيل قتل منهم رجلان وكان قائد بني زهرة الاخنس بن شريق الثقفي وكان حليفا لهم فقال لهم يابنى زهرة قد نجى الله اموالكم وخلص لكم صاحبكم مخرمة بن نوفل فانه كان في العير وانما نفرتم لتمنعوه وماله فارجعوا فانه لا حاجة لكم ان تخرجوا في غير منفعة دعوا مايقول هذا يعني اباجهل ثم خلا بابي جهل وقال له اترى محمدا يكذب اصدقنى ليس بيني وبينك أحد فقال له ابو جهل ماكذب

محمد قط كنا نسميه الامين لكن اذا كانت في بني عبد المطلب السقاية والرفادة والمشورة ثم تكون فيهم النبوة فاى شيء يكون لنا ونحن معهم كفرسي رهان فرجع الاخنس ببني زهرة والاخنس هذا اختلف في اسلامه والاكثرون على أنه اسلم عام الفتح رضي الله عنه وكان من المؤلفة ثم حسن اسلامه قيل ان الاخنس جاء الى النبي صلى الله عليه وسلم فاظهر الاسلام وقال الله يعلم اني لصادق ثم هرب بعد ذلك فمر بقوم من المسلمين فحرق زرعهم ونزل فيه ومن الناس من يعجبك قوله في الحياة الدنيا الى قوله وبئس المهاد قال الحلبي نقلا عن الاصابة ولا مانع من أنه أسلم ثم ارتد ثم أسلم ثم ان بني هاشم أرادوا الرجوع فاشتد عليهم ابو جهل وقال لقريش لا تفارقنا هذه العصابة حتى نرجع ثم لم يزالوا سائرين حتى نزلوا بالعدوة القصوى قريبا من الماء وسيأتي ان رسول الله صلى الله عليه وسلم نزل بعيدا عن الماء أولا ثم انتقل وقرب منه ولما خرج رسول الله صلى الله عليه وسلم من المدينة استعمل عليها واليا أبا لبابة بن عبد المنذر الاوسي رضي الله عنه واستعمل ابن أم مكتوم رضي الله عنه على الصلاة بالناس وخلف عاصم بن عدي رضي الله عنه على قباء واهل العالية لشيء بلغه عن أهل مسجد الضرار وعقد صلى الله عليه وسلم لواء أبيض ودفعه لمصعب بن عمير رضي الله عنه وكان أمامه صلى الله عليه وسلم رايتان سوداوان احداهما مع علي ابن ابي طالب والاخرى مع سعد بن معاذ وقيل مع الحباب بن المنذر ثم ضرب عسكره ببئر ابي عتبة على ميل من المدينة فعرض اصحابه ورد من استصغر وتقدم ان عدة الناس اصحابه البدريين ثلثمائة وثلاثة عشر او واربعة عشر أو وخمسة عشر وكان معهم سبعون بعيرا يعتقبونها وكان معهم من الخيل فرسان فرس لمرثد الغنوي وفرس للمقداد وقيل للزبير وقال بعضهم وكان معهم خمسة افراس فرسان له صلى الله عليه وسلم وفرس لمرثد وفرس للزبير وفرس للمقداد وتقدم ان قريشا عدتهم خمسون وتسعمائة وقيل كانوا ألفا وقادوا مائة فرس عليها مائة درع سوى دروع المشاة

حتى آتيك لا روعتك أي لا يخوفنك ويفزعنك ولا يهولنك أي لا يعظم عليك شيء تراه ثم جلس رسول الله ﷺ فاذا رجال سود كثير لهم رجال الزط وهم طائفة من السودان الواحد منهم زطي وكانوا كما قال الله تعالى كادوا يكونون عليه أي لازدحامهم لبدا أي كاللبد في ركوب بعضهم بعضا حرصا على سماع القرآن منه صلى الله عليه وسلم فاردت أن أقوم فاذب عنه فذكرت عهد رسول الله صلى الله عليه وسلم فمكثت ثم انهم تفرقوا عنه صلى الله عليه وسلم فسمعتهم يقولون يا رسول الله ان شقتنا أي أرضنا التي نذهب اليها بعيدة ونحن منطلقون فزودنا أي لانفسنا ودوابنا ولعله كان تقدم زادهم وزاد دوابهم فقال كل عظم ذكر اسم الله عليه يقع في يدا - دكم أوفر مما كان لحما رواه مسلم * وفي رواية الا وجد عليه لحمه الذي كان عليه يوم أكل وكل بعر علف دوابكم وعن ابن مسعود رضي الله تعالى عنه انهم لما سألوه صلى الله عليه وسلم الزاد قال لهم لكم كل عظم عراق ولكم كل روثة خضرة والعراق بضم العين وفتح الراء جمع عرق بفتح العين وسكون الراء العظم الذي أخذ عنه اللحم وقيل الذي أخذ عنه معظم اللحم قلت يا رسول الله وما يغني ذلك عنهم أي عن انفسهم وعن دوابهم بدليل قوله فقال انهم لا يجدون عظما الا وجدوا عليه لحمه يوم أكل ولا روثة الا وجدوا فيها حبها يوم أكلت * وفي رواية وجدوه أي الروث والبعر شعيرا فهذه الرواية تدل على ان الروث مطعوم دوابهم ويوافقه ما جاء ان الشعير يعود خضرا لدوابهم ويحتاج للجمع بين كون الروث كالبعر يعود حبا يوم أكل وبين كونه يعود شعيرا وبين كونه يعود خضرا هذا وفي رواية لابي نعيم ان الروث يعود لهم تمرا وهي تدل على ان الروث من مطعومهم ويحتاج الى الجمع وجمع ابن حجر الهيتمي بان الروث يكون تارة علفا لدوابهم وتارة يكون طعاما لهم أنفسهم أي وفي لفظ سألوني المتاع فمنعتهم كل عظم حائل وكل روثة وبعر والحائل البالي بمرور الزمن لانه لم يخرج بذلك عن كونه مطعوما لهم كما لم يخرج بذلك عن كونه مطعوما لهم لو حرق وصار فحما ولعل الغرض من ذكر الحائل الاشارة الى ان زادهم العظم ولو كان حائلا لأنه لم يمنعهم الا الحائل وقوله لا وجدوا عليه لحمه يوم أكل يدل على ان المراد عظم المذكاة وبدليل ذكر اسم الله تعالى عليه فلا يأكلون مما لم يذكر اسم الله تعالى عليه من عظم أي وكذا من طعام الانس سرقه جاء في بعض الاخبار هذا ولكن في رواية ابي داود كل عظم لم يذكر اسم الله تعالى عليه قال السهيلي وأكثر الاحاديث تدل على معنى رواية أبي د ود وقال بعض العلماء رواية ذكر اسم الله عليه في الجن المؤمنين ورواية لم يذكر اسم الله تعالى عليه في حق الشياطين منهم وهذا قول صحيح يعضده الاحاديث هذا كلامه أي التي من تلك الاحاديث ان ابليس قال يا رب ليس أحد من خلقك الا وقد جعلت له رزقا ومعيشة فما رزقي قال كل مالم يذكر عليه اسمي ومعلوم أن ابليس أبو الجن وان مالم يذكر اسم الله عليه يشمل عظم الميتة ومقابلة الشياطين بالمؤمنين تدل على ان المراد بهم فسقتهم الا الكفار منهم لان في كون الكفار من الجن اجتمعوا به صلى الله عليه وسلم مع المؤمنين وان كلا من الفريقين سأله الزاد وانه خاطب كلا بما يليق به فيه بعد لا سيما مع ما تقدم عن ابن مسعود وما يأتي من قوله اخوانكم من الجن ومن ثم قال بعضهم ان السائلين له صلى الله عليه وسلم لزاد كانوا مسلمين فليتامل ولما ذكر صلى الله عليه وسلم لهم العظم والروث قالوا يا رسول الله ان

ولما عد صلى الله عليه وسلم اصحابه فوجدهم ثلثمائة عشر فرح وقال عدة اصحاب طالوت الذين جازوا معه النهر ولما أراد صلى الله عليه وسلم الخروج لبس درعه ذات الفضول وتقلد بسيفه العضب ولما نظر الى أصحابه قال اللهم انهم حفاة فاحملهم وعراة فاكسهم وجياع فاشبعهم وعالة فاغنهم من فضلك فما رجع منهم احد الا وله البعير والبعيران واكتسى من كان عاريا واصابوا طعاما من أزواد قريش واصابوا فداء الاسارى فاغتنى به كل عائل وسار صلى الله عليه وسلم حتى بلغ (٤٠١) الروحاء وهو موضع به بئر على

الناس يقذرونهما علينا فنهي النبي صلى الله عليه وسلم ان يستنجى بالعظم أو بثروة بقوله فلا يستبقن احدكم اذا خرج من الخلاء بعضهم ولا بعرة ولا روثة لانه زاد اخوانكم من الجن وفي رواية قالوا له ﷺ انه امتك عن الاستنجاء بهما فان الله تعالى قد جعل لنا فيهما رزقا فنهى رسول الله صلى الله عليه وسلم عن الاستنجاء بالعظم والبعر أي وحرمة نحو البول أو التغوط عليهما تعلم من ذلك بالاولى ومنه يعلم ان مرادهم بالتقذير التنجيس لا ما يشمل التقذير بالطاهر كالبصاق والمخاط * وعن جابر ابن عبد الله رضي تعالى عنهما قال بينا انا مع رسول الله صلى الله عليه وسلم امشي اذ جاءت حية فقامت الى جنبه صلى الله عليه وسلم وادنت فاها من اذنه وكانها تناجيه فقال النبي صلى الله عليه وسلم نعم فانصرفت قال جابر فسالته فاخبرني انه رجل من الجن وانه قال له مر أمتك لا يستنجوا بالروث ولا بالزمة أي العظم لان الله تعالى جعل لنا في ذلك رزقا ولعل هذا الرجل من الجن لم يبلغه انه صلى الله عليه وسلم نهى عن ذلك ولا يخفى ان سؤال الزاد يقتضي ان ذلك لم يكن زادهم وزادوا بهم قبل ذلك وحينئذ يسئل ما كان زادهم قبل ذلك وقد يقال هو كل ما لم يذكر اسم الله عليه من طعام الادميين وحينئذ يكون ما تقدم في خبر ابليس المراد بما لم يذكر اسم الله عليه غير العظم فليتامل والنهي عن الاستنجاء يدل على ان ذلك لا يختص بحالة السفر بل هو زادهم بعد ذلك دائما وابدا وقصة جابر هذه سياتي في غزوة تبوك نظيرها وهو ان حية عظيمة الخلق عارضتهم في الطريق فانحاز الناس عنها فاقبلت حتى وقفت على رسول الله صلى الله عليه وسلم وهو على راحلته طويلا والناس ينظرون اليها ثم التوت حتى اعترضت الطريق فقامت قائمة فقال رسول الله صلى الله عليه وسلم اتدرون من هذا قالوا الله ورسوله أعلم قال هذا احد الرهط الثمانية من الجن الذين وفدوا الي يستمعون القرآن قال في المواهب وفي هذا رد على من زعم ان الجن لا تاكل ولا تشرب أي وانما يتغذون بالشم اقول ذكرت في كتابي عقد المرجان فيما يتعلق بالجان ان في اكل الجن ثلاثة اقوال قيل يا كلون بالمضغ والبلع ويشربون بالازدراد والثاني لا يا كلون ولا يشربون بل يتغذون بالشم والثالث انهم صنفان صنف يا كل ويشرب وصنف لا يا كل ولا يشرب وانما يتغذون بالشم وهو خلاصتهم والله اعلم قال ابن مسعود فلما ولوا قلت من هؤلاء قال هؤلاء جن نصيبين وفي رواية فتواري عني حتى لم اره فلما سطع الفجر أقبل رسول الله صلى الله عليه وسلم فقال لي اراك قائما فقلت ما قعدت فقال ما عليك لو فعلت أي قعدت قلت خشيت ان اخرج منه فقال اما انك لو خرجت لم ترني ولم ارك الى يوم القيامة أي وفي رواية لم آمن عليك ان يخطفك بعضهم وفيه ان الخروج لا ينشا عن القعود حتى يخشى منه الخروج وفي رواية قال لي أنمت فقلت والله يا رسول الله ولقد هممت مرارا ان استغيث بالناس اي لما ترا كموا عليك وسمعت منهم لغطا شديدا حتى خفت عليك الى ان سمعتك تقرعهم بعصاك وتقول اجلسوا وساله عن سبب اللغط الشديد الذي كان منهم فقال ان الجن تداعت في قتيل قتل بينهم فتحاكموا الي فحكمت بينهم بالحق وفي رواية عن سعيد ابن جبير انه أي ابن مسعود قال له اولئك جن نصيبين وكانوا اثني عشر الفا والسورة التي قرأها عليهم اقرأ باسم ربك أي ولا ينافي ذلك ما جاء عن ابن مسعود رضي الله

نحو أربعين ميلا من المدينة فاتاه الخبر عن قريش بمسيرهم ليمنعوا عيرهم وكان قد بعث صلى الله عليه وسلم رجلين يتجسسان اخبار عير ابي سفيان فمضيا حتى نزلا بدرا فاناخا الى تل قريب من الماء واخذا يستقيان من الماء فسمعا جاريتين تقول احداهما لصاحبتها ان اتاني العير غدا أو بعد غد أعمل لهم اي اخذ منهم ثم اقضيتك الذي لك فانطلقا حتى أتيا رسول الله صلى الله عليه وسلم فاخبراه بما سمعا فاستشار النبي صلى الله عليه وسلم اصحابه في طلب العير وفي حرب النفير اي القوم النافرين للحرب يعني ان النبي صلى الله عليه وسلم خير اصحابه بين ان يذهبوا للعير أو الى محاربة النفير واخبرهم عن قريش بمسيرهم وقال لهم ان الله وعدكم احدى الطائفتين اما العير واما قريش وكانت العير احب اليهم ليستعينوا بما فيها من

 الاموال على شراء الخيل والسلاح قال تعالى واذ يعدكم الله احدى الطائفتين انها لكم وتودون ان غير ذات الشوكة تكون لكم ويريد الله ان يحق الحق بكلماته ويقطع دابر الكافرين وفي رواية استشار النبي صلى الله عليه وسلم اصحابه وقال لهم ان القوم قد خرجوا على كل صعب وذلول اي مسرعين فما تقولون العير احب اليكم من النفير قالوا نعم اي قالت طائفة منهم العير احب الينا من لقاء العدو وفي رواية هلا ذكرت لنا القتال حتى نتاهب اناخرجنا للعير وفي رواية يا رسول الله عليك بالعير ودع

العدو فتغير وجه رسول الله صلى الله عليه وسلم قال ابو ايوب وفي ذلك انزل الله تعالى كما اخرجك ربك من بيتك بالحق وان فريقا من المؤمنين لكارهون الآية وروى ابو نعيم في الدلائل عن ابن عباس رضي الله عنهما قال اقبلت غير لاهل مكة من الشام فخرج النبي صلى الله عليه وسلم يريدها فبلغ ذلك أهل مكة فاسرعوا اليها فسبقت العير المسلمين وكان الله وعدهم احدى الطائفتين وكانوا ان يلقوا العير احب اليهم وايسر شوكة وأحضر مغنما من ان يلقوا النفير وفي رواية ان النبي صلى الله عليه وصلى سلم استشار الناس فتكلم المهاجرون فاحسنوا ثم استشارهم فقام ابو بكر فقال فاحسن اى جاء بكلام حسن ثم قام عمر فقال فاحسن روى ابن عقبة انه قال يارسول الله انها قريش وعزها والله ماذلت منذ عزت ولا اسلمت منذ كفرت والله لتقاتلنك فتاهب لذلك اهبته وأعد لذلك عدته ثم قام المقداد بن عمرو فقال يارسول الله امض لما امرك الله فنحن معك والله نقول لك كما قالت بنو اسرائيل لموسى عليه السلام اذهب انت وربك فقاتلا انا ههنا قاعدون ولكن اذهب انت وربك فقاتلا انا معكم مقاتلون وفي رواية ولكنا نقاتل عن يمينك وعن شمالك وبين يديك وخلفك فوالذي بعثك بالحق لو سرت بنا برك الغماد يعني مدينة الحبشة لجالدنا اى ضاربنا معك من دونه حتى تبلغه فقال له صلى الله عليه وسلم خيرا ودعا له بخير قال ابن مسعود رضي الله عنه في آخر قصة المقداد فرأيت النبي صلى الله عليه وسلم اشرق وجهه وسره يعني قوله وروى ابن ابي حاتم عن ابي ايوب في الانصاري رضي الله عنه قال قال لنا رسول الله صلى الله عليه وسلم نحن بالمدينة انى اخبرت عن غير أبي سفيان فهل لكم ان تخرجوا اليها لعل الله يغنمناها ويسلمناقلنا نعم فخرجنا فلما سرنا يوما او يومين قال قد اخبرنا فاستعدوا للقتال فقلنا لا والله ما لنا طاقة بقتال القوم فاعاد فقال المقداد لا نقول لك كما قالت بنو اسرائيل لموسى اذهب انت وربك فقاتلا انا ههنا قاعدون ولكن نقول انا معكما مقاتلون قافتمنينا معشر انصار لو انا قلنا كما قال المقداد وانزل الله في ذلك كما اخرجك ربك من بيتك بالحق وان فريقا من المؤمنين لكارهون ثم قال عليه الصلاة والسلام

تعالى عنه انه فتح القرآن لان المراد بالقرآن القراءة زاد ابن مسعود على ما في بعض الروايات ثم شبك اصابعه في اصابعي وقال انى وعدت أن تؤمن بي الجن والانس اما الانس فقد آمنت واما الجن فقد رأيت اقول وفي هذا ان ابن مسعود لم يخرج من الدائرة التي اختطها له صلى الله عليه وسلم وفي السيرة الهشامية ما يقتضي انه خرج منها حيث قال عن ابن مسعود فجئنهم فرأيت الرجال ينحدرون عليه صلى الله عليه وسلم من الجبال فازدحموا عليه الى آخره فليتامل فعلم ان هذه القصة بعد كل من قصة ابن عباس وقصة رجوعه صلى الله عليه وسلم من الطائف فان قصة ابن عباس رضي الله تعالى عنهما كانت في اول البعث وقصة رجوعة صلى الله عليه وسلم من الطائف بعدها بمدة مديدة كما علمت وهذه القصة كانت بعدهما بمكة والله اعلم ثم قال صلى الله عليه وسلم لابن مسعود هل معك وضوء اى ماء تتوضا به قلت لا فقال ما هذه الاداوة أى وهي اناء من جلد قلت فيها نبيذ قال تمرة طيبة وماء طهور فصببت عليه فتوضا واقام الصلاة وصلى اقول وهو محمول عند ائمتنا معاشر الشافعية على ان الماء لم يتغير بالتمر تغيرا كثيرا يسلب اسم الماء ومن ثم قال ماء طهور وقول ابن مسعود رضي الله تعالى عنه فيها نبيذ أي منبوذ الذي هو التمر وسماه نبيذا باعتبار الاول على حد قوله تعالى انى اراني اعصر خمرا وهذا بناء على فرض صحة الحديث والا فقد قال بعضهم حديث النبيذ ضعيف باتفاق المحدثين وفي كلام الشيخ محيي الدين بن عربي رضي الله تعالى عنه الذي اقول به منع التطهير بالنبيذ لعدم صحة الخبر المروي فيه ولو ان الحديث صح لم يكن نصا في الوضوء به فانه صلى الله عليه وسلم قال تمرة طيبة وماء طهور أى قليل الامتزاج والتغير عن وصف الماء وذلك لان الله تعالى ما شرع الطهارة عند فقد الماء الا بالتيمم بالتراب خاصة قال ومن شرف الانسان ان الله تعالى جعل له التطهر بالتراب وقد خلقه الله من تراب فامره بالتطهر ايضا به تشريفا له وعند احمد ومسلم والترمذي عن علقمة قلت لابن مسعود هل صحب النبي ﷺ ليلة الجن منكم أحد فقال وصحبه منا أحد ولكنا فقدناه ذات ليلة فقلنا استطير أو اغتيل وطلبناه فلم نجده فبتنا بشر ليلة فلما اصبحنا اذ هو جاء من قبل الحجون وفي لفظ من قبل حراء فقلنا يارسول الله انا فقدناك فطلبناك فلم نجدك فبتنا بشر ليلة فقال انه اتاني داعي الجن فذهبت معهم فقرأت عليهم القرآن فانطلق فارانا آثارهم وآثار نيرانهم وهذه القصة يجوز ان تكون هي المنقولة عن كعب الاحبار المتقدم ذكرها وهي سابقة على القصة التي كان فيها ابن مسعود ويجوز ان تكون غيرها وهي المرادة بقول عكرمة انهم كانوا اثني عشر الفا جاؤا من جزيرة الموصل لان المتقدم في تلك عن كعب الاحبار رضي الله تعالى عنه انهم كانوا ثلثمائة من جن نصيبين وحينئذ يحتمل ان تكون هذه القصة سابقة على القصة التي كان بها ابن مسعود ويحتمل ان تكون متاخرة عنها وعلى ذلك يكون اجتماع الجن به صلى الله عليه وسلم في مكة ثلاث مرات مرة كان فيها معه ابن مسعود ومرتين لم يكن معه ابن مسعود فيهما قال في الاصل ويكفي في امر الجن ما في سورة الرحمن وسورة قل اوحي الى وسورة الاحقاف اقول فعلم ان الجن سمعوا قراءته ﷺ ولم يجتمعوا به ولا شعر بهم في المرة الاولى وهو ذاهب من مكة الى سوق عكاظ في ابتداء البعث المتقدمة عن ابن عباس على ما تقدم ولا

ثالث مرة ايها الناس اشيروا علي وانما يريد الانصار لانهم حين بايعوه بالعقبة قالوا يارسول الله انا برآء من ذمامك اى من ضمان مناصرتك حتى تصل الى دارنا فاذا وصلت الينا فانت فى ذمامنا نمنعك مما نمنع منه انفسنا وأبناءنا ونساءنا وكان صلى الله عليه وسلم يخشى ان تكون الانصار لا ترى وجوب نصرته عليها الا ممن دهمه اى جاءه نجاة من العدو بالمدينة فقط وان ليس عليهم ان يسيروا بهم من بلادهم الى عدو فلما قال ذلك اى كرر قوله اشيروا علي قال له سعد بن معاذ رضى الله عنه وهو سيد الاوس بل هو سيد الانصار

قال الزرقانى كان فيهم كالصديق رضى الله عنه فى المهاجرين قال والله لكأنك تريدنا يارسول الله قال اجل اى نعم قال قد آمنا بك وصدقناك وشهدنا ان ماجئت به هو الحق واعطيناك على ذلك عهودا ومواثيق على السمع والطاعة فامض يارسول الله لما أمرت وفى رواية ولعلك تخشى ان تكون الانصار ترى ان لا ينصروك الا فى ديارهم وانى اقول عن الانصار واجيب عنهم ولعلك يارسول الله خرجت لامر فاحدث الله غيره فامض لما شئت وصل حبال من شئت واقطع حبال من شئت وسالم من شئت وعاد من شئت وخذ من اموالنا ماشئت واعطنا ماشئت وما أخذت منا كان احب الينا مما تركت وما امرت به من امرنا فامرنا تبع امرك ولئن سرت بنا حتى تاتى برك الغماد لنسيرن معك وفى رواية فوالذى بعثك بالحق لو استعرضت بنا هذا البحر فخضته لخضناه معك ما تخلف منا رجل واحد وما نكره ان نلقى عدونا انا لصبر عند الحرب صدق عند اللقاء ولعل الله ان يريك منا ما تقر به عينك فسر على بركة الله زاد فى رواية ابن مردويه فنحن عن يمينك وشمالك وبين يديك وخلفك ولا نكون كالذين قالوا لموسى اذهب انت وربك فقاتلا انا ههنا قاعدون ولكن اذهب انت وربك فقاتلا انا معكما متبعون قال الحافظ ابن حجر ان المحفوظ ان هذا الكلام للمقداد وان سعدا انما قال ماذكر عنه أولا وروى مسلم ان سعد بن عبادة سيد الخزرج رضى الله عنه قال مثل ما قال سعد بن

فى المرة الثانية عند منصرفه من الطائف بنخلة على ما قدمناه فيه وعلم ان الروايات مثقفة على استماعهم لقراءته صلى الله عليه وسلم فى المرتين وبه يعلم ما فى المواهب عن الحافظ ابن كثير ان كون الجن اجتمعوا له صلى الله عليه وسلم فى نخلة عند منصرفه من الطائف فيه نظر وانما استماعهم له كان فى ابتداء البعث كما يدل عليه حديث ابن عباس أى من ان ذلك كان عند ذهابه الى سوق عكاظ وعلم انهم اجتمعوا به صلى الله عليه وسلم وقرأ عليهم وآمنوا به فى مكة مرتين او ثلاثة بعد ذلك والله اعلم وقد اخرج البيهقى فى شعب الايمان عن قتادة انه قال لما اهبط ابليس قال اي رب قد لعنته فما علمه قال السحر قال فما قراءته قال الشعر قال فما كتابته قال الوشم قال فما طعامه قال كل ميتة ومالم يذكر اسم الله عليه أى من طعام الانس ياخذه سرقة قال فما شرابه قال كل مسكر قال فاين مسكنه قال الحمام قال فاين محله قال فى الاسواق قال فما صوته قال المزمار قال فما مصايده قال النساء بالحمام محل اكثر اقامته والسوق محل تردده فى بعض الاوقات والظاهر ان مثل ابليس فيما ذكر كل من لم يؤمن من الجن

﴿ باب ذكر خبر الطفيل بن عمرو الدوسي واسلامه رضي الله تعالى عنه ﴾

كان الطفيل بن عمرو الدوسى شريفا فى قومه شاعرا نبيلا قدم مكة فمشى اليه رجال من قريش فقالوا يا أبا الطفيل كنوه بذلك تعظيما له فلم يقولوا ياطفيل انك قدمت بلادنا وهذا الرجل بين اظهرنا قد اعضل امره بنا اى اشتد وفرق جماعتنا وشتت امرنا وانما قوم كالسحر يفرق به بين المرأ واخيه أي وبين الرجل وزوجته وانا نخشى عليك وعلى قومك ما دخل علينا فلا تكلمه ولا تسمع منه () قال الطفيل فوالله ما زالوا بى حتى اجمعت أى قصدت وعزمت على ان لا اسمع منه شيأ ولا اكلمه أى حتى حشوت فى اذنى غدوت الى المسجد كرسفا وهو بضم الكاف وسكون الراء ثم سين مهملة مضمومة ثم فاء أي قطنا فرقا أي خوفا من ان يبلغنى شىء من قوله فغدوت الى المسجد فاذا رسول الله صلى الله عليه وسلم قائم يصلى عند الكعبة فقمت قريبا منه فابى الله الا أن سمع بعض قوله اى فسمعت كلاما حسنا فقلت فى نفسى انا ما يخفى على الحسن من القبيح فما يمنعنى من ان اسمع من هذا الرجل ما يقول فان كان الذي ياتى به حسنا قبلت وان كان قبيحا تركت فمكثت حتى انصرف الى بيته فقلت يا محمد ان قومك قالوا الى كذا وكذا حتى سددت اذنى بكرسف حتى لا اسمع قولك فاعرض على امرك فعرض عليه الاسلام وتلا عليه القرآن أي قرأ عليه قل هو أحد الى آخرها وقل اعوذ برب الفلق الى آخرها وقل اعوذ برب الناس الى آخرها وفيه انه سياتى ان نزول قل اعوذ برب الفلق وقل اعوذ برب الناس كان بالمدينة عند ما سحر رسول الله ﷺ الا ان يقال يجوز ان يكون ذلك مما تكرر نزوله فقال والله ما سمعت قط قولا احسن من هذا ولا امرا أعدل منه فاسلمت فقلت يا نبى الله اني امرؤ مطاع فى قومى وانا راجع اليهم فادعوهم الى الاسلام فادع الله ان يكون لى عونا عليهم قال اللهم اجعل له آية فخرجت حتى اذا كنت بثنية تطلعنى على الحاضر اى وهم النازلون المقيمون على الماء لا يرحلون عنه وكان ذلك فى ليلة مظلمة وقع نور بين عيني مثل المصباح فقلت اللهم فى غير وجهي فاني اخشى

رسول الله صلى الله عليه وسلم استشار الناس حين بلغه اقبال ابي سفيان فتكلم ابو بكر فاعرض عنه ثم عمر تكلم فاعرض عنه فقام سعد ابن عبادة فقال ايانا تريد يا رسول الله والذي نفسي بيده لو امرتنا أن نخيضها البحر لا خضناها ولو امرتنا ان نضرب اكبادنا الى برك الغماد لفعلنا قال في المواهب وانما يعرف ذلك عن سعد ابن معاذ قال الحافظ ابن حجر ويمكن الجمع بانه صلى الله عليه وسلم استشارهم مرتين الاولى المدينة اول ما بلغه خبر العير فتكلم سعد بن عبادة بما ذكر والثانية كانت بعد ان خرج فتكلم سعد بن معاذ وقال الطبراني ان سعد بن عبادة انما قال ذلك يوم الحديبية واختلف في شهوده بدرا والله اعلم قال الزرقاني ان سعد بن عبادة كان يتهيا للخروج الى بدر وياتي الانصار ويحضهم على الخروج فنهش اي لدغته حية قبل ان يخرج فاقام فقال صلى الله عليه وسلم لئن كان سعد لم يشهدها لقد كان عليها حريصا ثم ضرب له بسهمه واجره كما ان عثمان بن عفان رضي الله عنه تخلف لتمريض زوجته رقية بنت النبي صلى الله عليه وسلم ورضي عنها فانها كانت مريضة وجعل النبي له أجر رجل وسهمه فيها معدود ان من البدريين وان لم يحضر ثم قال صلى الله عليه وسلم سيروا على بركة الله وابشروا فان الله وعدني احدى الطائفتين اما العير واما النفير اي وقد فاتت العير فلا بد من الطائفة الاخرى لان وعد الله لا يتخلف وبشير الى هذا قوله والله لكاني انظر الآن الى مصارع القوم أي الذين يقتلون ببدر ولما وصلوا الى بدر أراهم صلى الله عليه وسلم وقيل مواضع مصارعهم روى مسلم عن انس بن مالك رضي الله عنه قال قال عمر رضي الله عنه ان النبي صلى الله عليه وسلم لكاني انظر الى مصارع اهل بدر ويقول ان هذا مصرع فلان غدا ان شاء الله تعالى ويضع يده على الارض ههنا وههنا فما اماط احدهم اي ما تنحى عن موضع يده عليه الصلاة والسلام فهو معجزة ظاهرة ثم ارتحل صلى الله عليه وسلم من المكان الذي كان فيه وسار حتى نزل قريبا من

ان يظنوا انه مثله فتحول في راس سوطي فجعل الحاضرين يتراؤن ذلك النور كالقنديل المعلق أي ومن ثم عرف بذي النور والى ذلك اشار الامام السبكي في تائيته بقوله

وفي جبهة الدوسي ثم بسوطه * جعلت ضياء مثل شمس منيرة

قال فاتاني أبي فقلت له اليك عني يا ابت فلست مني ولست منك فقال لم يا بني قلت قد اسلمت وتابعت دين محمد صلى الله عليه وسلم فقال أي بني دين دينك فاسلم أي بعد ان قال له اغتسل وطهر ثيابك ففعل ثم جاء فعرض عليه الاسلام ثم اتى صاحبتي فذكرت لها مثل ذلك اي قلت لها اليك عني فلست منك ولست مني قد اسلمت وتابعت دين محمد صلى الله عليه وسلم قالت فدين دينك فاسلمت ثم دعوت دوسا الى الاسلام فابطؤا علي ثم جئت رسول الله ﷺ فقلت يا رسول الله قد غلبني دوس وفي رواية قد غلبني على دوس الزنا فادع الله عليهم فقال اللهم اهد دوسا قال زاد في رواية وأت بهم فقال الطفيل فرجعت فلم ازل بارض قومي ادعوهم الى الاسلام حتى هاجر النبي صلى الله عليه وسلم الى المدينة ومضى بدرا واحدا الخندق اه فاسلموا قال فقدمت بمن اسلم من قومي عليه صلى الله عليه وسلم وهو بخيبر سبعين او ثمانين بيتا من دوس أي ومنهم ابو هريرة فاسهم لنا مع المسلمين أي مع عدم حضورهم القتال اه اقول قال في النور وفي الصحيح ما ينفي هذا وانه لم يعط احدا لم يشهد القتال الا اهل السفينة الجائين من ارض الحبشة جعفرا ومن معه أي ومنهم الاشعريون ابو موسى الاشعري وقومه نقد تقدم انهم هاجروا من اليمن الى الحبشة ثم جاؤا الى المدينة وفيها انه سياتي انه صلى الله عليه وسلم سال اصحابه ان يشركوهم معهم في الغنيمة ففعلوا وسياتي انه انما اعطى أهل السفينة أي والدوسيين على ما علمت من الحصنين اللذين فتحا صلحا فقد اعطاهما اياه الله عليه لا من الغنيمة وسؤال اصحابه في اعطائهم من المشورة العامة المامور بها في قوله تعالى وشاورهم في الامر لا ستنزالهم عن شيء من حقوقهم والله اعلم

﴿باب ذكر الاسراء والمعراج وفرض الصلوات الخمس﴾

اعلم انه لا خلاف في الاسراء به ﷺ اذ هو نص القرآن على سبيل الاجمال وجاءت بتفصيله وشرح اعاجيبه احاديث كثيرة عن جماعة من الصحابة من الرجال والنساء نحو الثلاثين أي ومن ثم ذهب الحافظ السيوطي الى ان الاسراء وقع له صلى الله عليه وسلم ثلاثين مرة فجعل كل حديث اسراء واتفق العلماء على ان الاسراء كان بعد البعثة اه اي الاسراء الذي كان في اليقظة بجسده صلى الله عليه وسلم فلا ينافي حديث البخاري عن انس بن مالك رضي الله عنه ان الاسراء كان قبل ان يوحى اليه صلى الله عليه وسلم لان ذلك كان في نومه بروحه فكان هذا الاسراء توطئة له وتيسيرا عليه كما كان بدء نبوته صلى الله عليه وسلم الرؤيا الصادقة وفي كلام الشيخ عبد الوهاب الشعراني ان اسراءه صلى الله عليه وسلم كانت اربعا وثلاثين واحد بجسمه ﷺ والباقي بروحه وتلك الليلة اي التي كانت بجسمه صلى الله عليه وسلم كانت ليلة سبع عشرة وقيل سبع وعشرين خلت من شهر ربيع الاول وقيل ليلة تسع وعشرين خلت من رمضان أي وقيل سبع وعشرين خلت ربيع الآخر

بدر وبعث عليا والزبير ابن أبي وقاص رضي الله عنهم يتجسسون الاخبار فاصابوا راوية لقريش معها غلام لبني الحجاج وغلام لبني العاص فاتوا بهما ورسول الله صلى الله عليه وسلم قائم يصلي فقالوا لمن أنتما وظنوهما لابي سفيان فقالا نحن سقاة لقريش بعثونا نسقيهم من الماء فضربوهما فلما أوجعوهما ضربا قالا نحن لابي سفيان فتركوهما فلما فرغ صلى الله عليه وسلم من صلاته قال اذا صدقتا كم ضربتموهما وان كذبا كم تركتموهما صدقا والله انهما لقريش ثم قال لهما (٤٠٥) اخبراني عن قريش قالا هم وراء هذا الكثيب أي التل من الرمل فقال لهما رسول الله صلى الله عليه وسلم كم القوم قالا كثير وفي لفظهم والله كثير عددهم شديد بأسهم قال ما عددتهم قالا لا ندري قال كم تنحرون أي من الجزر كل يوم قالا يوما تسعا ويوما عشرا فقال صلى الله عليه وسلم القوم ما بين التسعمائة والالف ثم قال لهما فمن فيهم من اشراف قريش قالا عتبة بن ربيعة وشيبة بن ربيعة وابو البختري بن هشام وحكيم بن حزام ونوفل خويلد وزمعة بن الاسود وأبو جهل بن هشام والنضر بن الحرث وسهيل بن عمرو فاقبل رسول الله صلى الله عليه وسلم على الناس فقال هذه مكة قد القت اليكم افلاذ كبدها أي قطع كبدها وكان نزول قريش بالعدوة القصوى والعدوة جانب الوادي وحافته والمكان المرتفع والقصوى البعدى من المدينة أي التي هي أبعد من الاخرى من المدينة ونزل المسلمون على كثيب اعفر قيل المراد ابيض بالتشديد تسوخ فيه الاقدام وحوافر الدواب وسبقهم المشركون الى ماء بدر فاحرزوه وحفروا القلب لانفسهم ليجعلوا فيها الماء من الآبار المعينة فيشربوا منها ويسقوا دوابهم ومع ذلك ألقى الله في قلوبهم الخوف حتى صاروا يضربون وجوه خيلهم اذا صهلت من شدة الخوف والقى الله الامنة والنوم على المسلمين بحيث لم يقدروا على متبعه وأصبح المسلمون بعضهم محدث وبعضهم جنب لانهم لما ناموا احتلم اكثرهم وأصابهم الظمأ وهم لا يصلون الى الماء

وقيل من رجب () واختار هذا الاخير الحافظ عبد الغني المقدسي وعليه عمل الناس وقيل في شوال وقيل في ذي الحجة وفي كلام الشيخ عبد الوهاب ما يفيد أن اسراءه انه صلى الله عليه وسلم كلها كانت في تلك الليلة التي وقع فيها هذا الخلاف فليتامل وذلك قبل الهجرة قيل بسنة وبه جزم ابن جزم وادعى فيه الاجماع وقيل بسنتين وقيل بثلاث سنين وكل من الاسراء والمعراج كان بعد خروجه صلى الله عليه وسلم للطائف كما دل عليه السياق وعن ابن اسحق ان ذلك كان قبل خروجه صلى الله عليه وسلم الى الطائف وفيه نظر ظاهر واختلف في اليوم الذي يسفر عن ليلتها قبل الجمعة وقيل السبت وقيل ابن دحية يكون يوم الاثنين ان شاء الله تعالى ليوافق المولد والمبعث والهجرة والوفاة اى لانه صلى الله عليه وسلم ولد يوم الاثنين وبعث يوم الاثنين وخرج من مكة يوم الاثنين ودخل المدينة يوم الاثنين ومات يوم الاثنين فليتامل * (عن أم هانىء بنت أبي طالب رضي الله تعالى عنها اى واسمها على الاشهر فاختة وسياتي في فتح مكة أنها أسلمت يوم الفتح وهرب زوجها هبيرة الى نجران ومات بها على كفره قالت دخل على رسول الله ﷺ بغلس اى في الظلام بعيد الفجر وانا على فراشي فقال اشعرت اى علمت اني نمت الليلة في المسجد الحرام اى عند البيت او في الحجر وهو المراد بالحطيم الذي وقع في بعض الروايات وفي رواية فرج سقف بيتي قال الحافظ ابن حجر يحتمل ان يكون السر في ذلك اى في انفراج السقف التمهيد لما يقع من شق صدره صلى الله عليه وسلم فكان الملك اراه بانفراج السقف والتئامه في الحال كيفية ما سيصنع به لفظا وتثبيتا له صلى الله عليه وسلم اى زيادة تمهيد وتثبيت له والا فشق صدره صلى الله عليه وسلم تقدم غير مرة وفي رواية انه صلى الله عليه وسلم نام في بيت ام هانىء قالت فقدته من الليل فامتنع مني النوم مخافة ان يكون عرض له بعض قريش اي وحكى ابن سعد ان النبي صلى الله عليه وسلم فقد تلك الليلة فتفرقت بنو عبد المطلب يلتمسونه ووصل العباس الى ذي طوى وجعل يصرخ يا محمد فاجابه لبيك لبيك فقال يا ابن أخي عنيت قومك فاين كنت قال ذهبت الى بيت المقدس قال من ليلتك قال نعم قال هل اصابك الا خير قال ما اصابني الا خير ولعله صلى الله عليه وسلم نزل عن البراق في ذلك المحل وعن ام هاني رضي الله تعالى عنها قالت ما اسري برسول الله صلى الله عليه وسلم وهو في بيتي نائم عندي تلك الليلة فصلى العشاء الآخرة ثم نام ونمنا فلما كان قبل الفجر اهبنا رسول الله صلى الله عليه وسلم اى اقامنا من نومنا ومن ثم جاء في رواية نبهنا فلما صلى الصبح وصلينا معه قال يا أم هاني لقد صليت معك العشاء الآخرة كما رأيت بهذا الوادي ثم جئت الى بيت المقدس فصليت فيه ثم صليت صلاة الغداة معكم الآن كما ترين الحديث والمراد انه ﷺ صلى صلاته التي كان يصليها وهي الركعتان في الوقتين المذكورين والا فصلاة العشاء وصلاة الصبح التي هي صلاة الغداة لم يكونا فرضا وفي قولها وصلينا معه نظر لما تقدم ويأتي أنها لم تسلم الا يوم الفتح ثم رأيت في مزيل الخفاء واما قولها يعني ام هاني وصلينا فارادت به وهيانا له ما يحتاج اليه في الصلاة كذا أجاب واقرب منه أنها تكلمت على لسان غيرها او انها لم تظهر اسلامها الا يوم الفتح فليتامل فقال صلى الله عليه وسلم ان جبريل اتاني وفي رواية اسرى به من شعب ابي طالب قال الحافظ ابن حجر والجمع

سبق المشركين اليه ووسوس الشيطان لبعضهم وقال تزعمون انكم على الحق وفيكم نبي الله وانكم اولياء الله وقد غلبكم المشركون على الماء وانتم عطاش وتصلون محدثين مجنبين وماينتظر واعداؤكم الا ان يقطع العطش رقابكم ويذهب قواكم فيتحكموا فيكم كيف شاؤا فارسل الله عليهم مطرا سال منه الوادي فشرب المسلمون واتخذوا الحياض على عدوة الوادى واغتسلوا وتوضؤا وسقوا الركاب وملؤا الاسقية واطفا المطر الغبار (٤٠٦) ولبد الارض حتى ثبتت عليها الاقدام والحوافر وزالت عنهم وسوسة الشيطان ورد الله كيده في نحره وطابت انفسهم وضر ذلك بالمشركين لكون أرضهم كانت سهلة لينة واصابهم مالم يقدروا معه على الارتحال وقد اشار سبحانه وتعالى الى ذلك بقوله اذ يغشيكم النعاس أمنة منه وينزل عليكم من السماء ماء ليطهركم به ويذهب عنكم رجز الشيطان وليربط على قلوبكم أي بالصبر على مجالدة العدو وبالوثوق على لطف الله ويثبت به الاقدام حتى لاتسوخ في الرمل وعن علي رضي الله تعالى عنه أصابنا من مطر فانطلقنا تحت الشجر والحجف نستظل تحتها من المطر وبات رسول الله صلى الله عليه وسلم يدعو ربه وفي رواية يصلي تحت شجرة ويكثر في سجوده ياحي ياقيوم يكرر ذلك حتى اصبح قال قتاده كان النعاس يوم بدر ويوم احد وكان كله أمنة لكنه في بدر كان ليلا قبل القتال وفي أحد كان وقت القتال قال ابن مسعود النعاس في مصاف القتال من الايمان والنعاس في الصلاة من النفاق لانه في الاول يدل على ثبات الجنان وفي الثاني يدل على عدم الاهتمام لصلاة قال علي رضي الله عنه فلما ان طلع الفجر نادى رسول الله صلى الله عليه وسلم للصلاة عباد الله فجاء الناس من تحت الشجر والحجف فصلى بنا رسول الله صلى الله عليه وسلم ثم خطب وحض على القتال في خطبته فقال بعد ان حمد الله واثنى عليه أما بعد فاني أحثكم على ماحثكم الله عليه الى ان قال وان الصبر في مواطن الباس مما

بين هذه الروايات انه صلى الله عليه وسلم نام في بيت أم هاني، وبيتها عند شعب أبي طالب ففرج عن سقف بيته الذي هو بيت أم هاني، لانه صلى الله عليه وسلم كان نائما به فنزل الملك وأخرجه الى المسجد وكان به أثر النعاس أي فاضطجع فيه عند الحجر فيصح قوله صلى الله عليه وسلم نمت الليلة في المسجد الحرام الى آخره وفي رواية انه صلى الله عليه وسلم أتاه جبريل وميكائيل ومعهما ملك آخر أي وهو مضطجع في المسجد في الحجر بين عمه حمزة وابن عمه جعفر رضي الله تعالى عنهما فقال أحدهم خذوا سيد القوم الاوسط بين الرجلين () فاحتملوه حتى جاؤا به زمزم فاستلقوه على ظهره فتولاه منهم جبريل فشق من ثغره نحره وهو الموضع المنخفض بين الترقوتين الى أسفل بطنه أي وفي رواية الى مراق بطنه وفي رواية الى شعرته اى أشار الى ذلك فانشق فلم يكن الشق في المرات كلها بآلة ولم يسل منه دم ولم يجد لذلك ألما كما تقدم التصريح به في بعض الروايات لانه من خرق العادات وظهور المعجزات ثم قال جبريل لميكائيل ائتني بطشت من ماء زمزم كيما أطهر قلبه وأشرح صدره فاستخرج قلبه اي فشقه فغسله ثلاث مرات ونزع ما كان فيه من اذي وهذا الاذى يحتمل ان يكون من بقايا تلك العلقة السوداء التي نزعت منه صلى الله عليه وسلم وهو مسترضع في بني سعد بناء على تجزئتها كما تقدم في المرة الثانية وهو ابن عشر سنين والثالثة عند البعث فلا يخالف ان العلقة السوداء نزعت منه صلى الله عليه وسلم في المرة الاولى وهو مسترضع في بني سعد ويستحيل تكرار اخراجها والقائها والذى ينبغي ان يكون نزع تلك العلقة انما هو في المرة الاولى والواقع في غيرها انما هو اخراج الاذى وانه غير تلك العلقة وان المراد به مايكون في الجبليات البشرية وتكرر اخراج ذلك الاذى استئصاله ومبالغة فيه وذكر العلقة في المرة الاولى وقول الملك هذا حظ الشيطان وهم من بعض الرواة واختلف اليه ميكائيل ثلاث طسات من ماء زمزم ثم أتى بطست من ذهب ممتلىء حكمة وايمانا اى نفس الحكمة والايمان لان المعاني قد تمثل بالاجسام اوفيه ماهو سبب لحصول ذلك والمراد كلاهما فلا ينافي ماتقدم في قصة الرضاع انه ملىء حكمة وايمانا ووضعت فيه السكينة ثم أطبقه ثم ختم بين كتفيه بخاتم النبوة وتقدم في قصة الرضاع ان في رواية ان الختم كان في قلبه وفي أخرى انه كان في صدره وفي اخرى انه كان بين كتفيه وتقدم الكلام على ذلك وانكر القاضي عياض شق صدره ﷺ ليلة الاسراء وقال انما كان وهو صلى الله عليه وسلم صبي في بني سعد وهو يتضمن انكار شقه عند البعثة ايضا اى والتي قبلها وعمره صلى الله عليه وسلم عشر سنين ورده الحافظ بن حجر بان الروايات تواردت بشق صدره صلى الله عليه وسلم في تلك الليلة وعند البعثة اى زيادة على الواقع له صلى الله عليه وسلم في بني سعد وابدى لكل من الثلاثة حكمة وتقدم انه شق صدره صلى الله عليه وسلم وهو ابن عشر سنين وانه صلى الله عليه وسلم شق صدره وهو ابن عشرين سنة وتقدم مافيه * اقول ويمكن ان يكون انكار القاضي عياض لشق صدره ﷺ ليلة المعراج على الوجه الذى جاء في بعض الروايات انه اخرج من قلبه علقة سوداء وقال الملك هذا حظ الشيطان منك لان هذا انما كان وهو صلى الله عليه وسلم مسترضع في بني سعد ويستحيل تكرر القاء تلك العلقة وحمل ذلك على بعض بقايا تلك العلقة السوداء كما قدمناه ينافي قول الملك هذا حظ الشيطان

يفرج الله به الهم وينجي به من الغم الحديث وقال ابن اسحق في حكاية وقعة بدر فخرج صلى الله عليه وسلم يبادرهم الى الماء حتى
جاء ادنى ماء من بدر فنزل به فقال الحباب بن المنذر بن الجموح رضى الله عنه يارسول الله هذا منزل أنزلكه الله تعالى لا نتقدمه ولا نتاخر
عنه ام هو الرأي والحرب والمكيدة فقال بل هو الرأى والحرب والمكيدة قال فان هذا ليس بمنزل فانهض بالناس حتى تاتى أدنى ماء
من القوم فانى أعرف غزارة مائة فنزل به ثم نفور ماوراه من القلب أي ندفنها ونفسدها (٤٠٧)

عليهم ثم نبني عليه أى على
ذلك الماء الذى نزل عليه
حوضا فنملؤه ماء فنشرب
ولا يشربون فقال صلى
الله عليه وسلم أشرت
بالرأي وفى رواية فنزل
جبريل فقال الرأى ما اشار
به الحباب فنهض صلى
الله عليه وسلم ومن معه من
الناس حتى أتي أدنى ماء من
القوم فنزل عليه ثم أمر
بالقلب فغورت وبنى
حوضا على القليب الذي
نزل عليه فملىء ماء ثم
قذفوا فيه الانية وفى
رواية ثم نهض المسلمون
الى اعدائهم فغلبوهم على
الماء واغاروا القلب التي
كانت تلى العدو فعطش
الكفار وجاء النصر وهذا
كله انما حصل بعد اشارة
الحباب رضى الله عنه
وكان مع قريش رجل
من بنى المطلب بن عبد
مناف يقال جهم بن
الصلت أسلم عام خيبر
رضى الله عنه وضع رأسه
بعد ان نزل القوم ببدر
فاغفى ثم قام فزعا فقال
لاصحابه هل رأيتم الفارس
الذى وقف على فقالوا
لا قال وقف على فارس
وقال قتل أبوجهل

الشيطان منك الا ان يقال المراد أنه من حظ الشيطان أي بعض حظ الشيطان فليتامل ذلك والاولى
ماقدمناه فى ذلك ثم لا يخفى انه ورد غسل صدرى وفى رواية قلبي وقد يقال الغسل وقع لهما معا كما وقع
الشق لهما معا فاخبر صلى الله عليه وسلم باحداهما مرة وبالاخرى اخري أى وتقدم فى مبحث الرضاع
فى رواية شق بطنه صلى الله عليه وسلم ثم قلبه وفى أخرى شق صدره ثم قلبه وفى اخرى الاقتصار على
شق صدره وفي اخري الاقتصار على شق قلبه وتقدم أن المراد بالبطن الصدر وليس المراد باحدهما
القلب وفي غير واحد مايقتضى أن المراد بالصدر القلب ومن ثم قيل هل شق صدره وغسله
مخصوص به صلى الله عليه وسلم او وقع لغيره من الانبياء وأجيب بانه جاء في قصة تابوت بني اسرائيل
الذى أنزله الله تعالى على آدم حين اهبطه الى الارض فيه صور الانبياء من اولاده وفيه بيوت بعدد
الرسل آخر البيوت بيت محمد صلى الله عليه وسلم وهو من ياقوتة حمراء ثلاثة أذرع فى ذراعين وقيل
كان من نوع من الخشب تتخذ منه الامشاط مموها بالذهب فكان عند آدم الى ان مات ثم عند شيث
ثم توارثه اولاد آدم الى ان وصل الى ابراهيم عليه الصلاة والسلام ثم كان عند اسمعيل ثم عند ابنه
قيدار فنازعه ولد اسحق ثم امر من السماء ان يدفعه الى ابن عمه يعقوب اسرائيل الله فحمله الى ان أوصله
له ثم وصل الى موسى عليه الصلاة والسلام فوضع فيه التوراة وعصاه وعمامة هرون ورضاض
الالواح التى تكسرت لما ألقاها وانه كان فيه الطشت طشت من ذهب الجنة الذي غسل فيه قلوب
الانبياء عليهم الصلاة والسلام وذلك مقتض لعدم الخصوصية وكان هذا التابوت اذا اختلفوا في
شيء سمعوا منه مايفصل بينهم وماقدموه امامهم فى حرب الا نصروا وكان كل من تقدم عليه من الجنس
لا بد ان يقتل او ينهزم الجيش *وفي الخصائص للسيوطى ومما اختص به ﷺ عن جميع الانبياء ولم
يؤتها نبي قبله شق صدره فى احد القولين وهو الاصح وجمع بعضهم بحمل الخصوصية على تكرر
شق الصدر لان تكرر شق صدره الشريف ثبت فى الاحاديث وشق صدر غيره من الانبياء عليهم
الصلاة والسلام انما اخذ من قصة التابوت وليس فيها تعرض للتكرار ولو جمع بان شق الصدر مشترك
وشق القلب واخراج العلقة السوداء مختص به صلى الله عليه وسلم ويكون المراد بالقلب فى قصة
التابوت الصدر وبالصدر فى كلام الخصائص القلب لم يكن بعيدا اذ ليس فى قصة التابوت مايدل على
ان تلك العلقة السوداء اخرجت من غير قلب نبينا صلى الله عليه وسلم ولم أقف على اثر يدل على ذلك
وغسل قلب الانبياء عليهم الصلاة والسلام ليس من لازمه الشق بل يجوز ان يكون غسله من خارج
وقد احلنا على هذا الجمع فى باب الرضاع وبهذا يرد ماقدمناه من قول الشمس الشامى الراجح المشاركة ولم
أر لعدم المشاركة مايعتمد عليه بعد الفحص الشديد فليتامل ثم رأيته ذكر انه جمع جزأ سماه نور البدر فيما
جاء في شق الصدر ولم أقف عليه والله اعلم قال فاتاني جبريل عليه الصلاة والسلام فذهب بي الى باب
المسجد اى وعن الحسن قال قال رسول الله ﷺ بينا أنا نائم في الحجر جاءني جبريل عليه الصلاة
والسلام فهمزني بقدمه فجلست فلم أر شيا فعدت لمضجعى فجاءني الثانية فهمزني بقدمه فجلست فلم أر
شيا فعدت لمضجعى فجاءني الثالثة فهمزني بقدمه فجلست فلم ار شيا فاخذ بعضدي فقمت معه فخرج

وعتبة وشيبة وزمعه وابو البختري وامية بن خلف وفلان وفلان وعد رجالا من اشراف قريش ممن قتل يوم بدر وقال اسر سهيل
بن عمرو وفلان وفلان وعد رجالا ممن أسر قال ثم رايت ذلك الفارس ضرب في لبه بعيره اى نحره ثم ارسله في العسكر فما من خباء من اخبية
العسكر الا اصابه من دمه فقال له أصحابه انما لعب بك الشيطان ولما شاعت هذه الرؤيا فى العسكر وبلغت أبا جهل قال جئتم بكذب بني
المطلب مع كذب بني هاشم سيرون غدا من يقتل وفى لفظ آخر قال ابوجهل هذا نبى آخر من بنى المطلب سيعلم غدا من المقتول نحن ام محمد

واصحابه ولما خرجوا من مكة كان اول من نحر لهم ابو جهل نحر لهم بمر الظهران عشر جزائر وكانت جزور منها بعدان نحرت بها حياة فجالت في العسكر فما بقي خباء من أخبية العرب الا أصابه من دمها ومن ذلك المحل رجع بنو عدى تفاؤلا بذلك وبعدان استقر النبي صلى الله عليه وسلم واصحابه رضى الله عنهم بالموضع الذى أشار به الحباب قال سعد بن معاذ رضى الله عنه يارسول الله الا نبنى لك عريشا تكون فيه وندع عندك ركائبك ثم نلقي عدونا فان اعزنا الله واظهرنا كان ذلك ما أحببنا وان كانت الاخري

جلست على ركائبك فلحقت بمن وراءنا فقد تخلف عنك أقوام يانبي الله ما نحن باشد لك حبا منهم ولو ظنوا انك تلقى حربا ما تخلفوا عنك يمنعك الله بهم ينا صحونك ويجاهدون معك فاثنى عليه صلى الله عليه وسلم خيرا ودعا له بخير وقال يقضى الله خيرا من ذلك ياسعد أى وهو نصرهم وظهورهم ثم بني له ذلك العريش فوق تل مشرف على المعركة وكان صلى الله عليه وسلم فيه وأبو بكر رضي الله عنه وعن على رضى عنه انه قال أخبروني من اشجع الناس قالوا انت قال اشجع الناس ابو بكر رضى الله عنه لما كان يوم بدر جعلنا لرسول الله صلى الله عليه وسلم عريشا فقلنا من يكون مع رسول الله صلى الله عليه وسلم لئلا يهوي اليه احد من المشركين فكان ابو بكر رضى الله عنه مع رسول الله صلى الله عليه وسلم فوالله ما دنا منا احد الا وابو بكر رضي الله عنه شاهر بالسيف على راس رسول الله صلى الله عليه وسلم لا يهوي احد اليه الا اهوى اليه اي

بى الى باب المسجد وفيه أنه اذا لم يجد شيا من أخذ بعضديه الا ان يقال ثم رآه عند اخذه بعضديه فاذا دابة أبيض أى ومن ثم قيل له البراق بضم الموحدة لشدة بريقه وقيل قيل له ذلك لسرعته أي فهو كالبرق وقيل لانه كان ذا لونين أبيض واسود اى يقال شاة برقاء اذا كان خلال صوفها الابيض طاقات سوداء اى وهي العفراء ومن ثم جاء في الحديث أبرقوا فان دم عفراء عند الله ازكى من دم سوداوين أى ضحوا بالبرقاء وهي العفراء لكن في الصحاح الاعفر الابيض وليس بالشديد البياض وشاة عفراء يعلو بياضها حمرة ولغلبة بياض شعره على سواده او حمرته قيل ابيض ولعل سواد شعره لم يكن حالكا بل كان قريبا من الحمرة فوصف بانه أحمر وهذا لا يتم الا لو كان البراق كذلك اى شعره ابيض داخله طاقات سودا وحمر ولعله كان كذلك ويدل له قول بعضهم انه ذو لونين اى بياض وسواد والسواد كما علمت اذا صفا شبه بالاحمر وهذه الرواية طوي فيها ذكر انه كان بين حمزة وجعفر وانه جاءه جبريل وميكائيل وملك آخر وانهم احتملوه الى زمزم وشق جبريل صدره الى آخر ما تقدم وذاك البراق فوق الحمار ودون البغل مضطرب الاذنين اى طويلها أي وكان مسرجا ملجما كما في بعض الروايات فركبته فكان يضع حافره مد بصره اى حيث ينتهى بصره وفى رواية ينتهى خفها حيث ينتهى طرفها اذا اخذ فى هبوط طالت يداه وقصرت رجلاه واذا أخذ فى صعود طالت رجلاه وقصرت يداه اى وقد ذكر هذا الوصف فى فرس فرعون موسي فقد قيل كان لفرعون أربع عجائب فذكر منها ان لحيته كانت خضراء ثمانية أشبار وقامته سبعة اشبار فكانت لحيته اطول منه بشبر وكان له فرس وقيل برذون اذا صعد الجبل قصرت يداه وطالت رجلاه واذا انحدر كان على ضد ذلك وفي رواية ان البراق خطوه مد البصر قال ابن المنير فعلى هذا يكون قطع من الارض الى السماء فى خطوة واحدة لان بصر الذى فى الارض يقع على السماء فبلغ أعلى السموات فى سبع خطوات انتهى اي لان بصر من يكون فى سماء الدنيا يقع على السماء فوقها وهكذا وهذا بناء على انه عرج به ﷺ على المعراج راكب البراق وسياتي ما فيه قال صلى الله عليه وسلم فلما دنوت منه اشماز اي نفر وفى رواية فاستصعب ومنع ظهره ان يركب فقال جبريل اسكن فما ركبك احدا كرم على الله من محمد وفى رواية فى نخذيها اي تلك الدابة التى هي البراق جناحان تحفز بهما اى تدفع رجليها ففى اللغة الحفز الحث والاعجال فلما دنوت لاركبها شمست أي نفرت ومنعت ظهرها وفى رواية شمس وفى رواية صرت اذنيها أى جمعتها وذلك شان الدابة اذا نفرت فوضع جبريل يده على معرفتها ثم قال الا تستحيين يابراق مما تصنعين والله ما ركب عليك احد وفي رواية عبد الله قبل محمد ﷺ اكرم على الله منه فاستحيت حتي ارفضت عرقا اي كثر عرقها وسال ثم قرت حتى ركبها اي وفى رواية فقال جبريل مه يابراق فوالله ما ركبك مثله من الانبياء اى لان الانبياء عليهم الصلاة والسلام كانت تركبها قبله صلي الله عليه وسلم ففى البيهقي وكانت الانبياء تركبها قبلي وعند النسائى وكانت تسخر للانبياء قبلي وبعد عليها العهد من ركوبهم لانها لم تكن ركبت فى الفترة بين عيسى ومحمد عليهما الصلاة والسلام كما ذكره ابن بطال وهو يقتضى انه لم يركبه احد ممن كان بين عيسى ومحمد من الانبياء صلوات الله وسلامه عليهم اجمعين وجاء التصريح بذلك فى بعض الروايات

ابو بكر رضى الله عنه وجاء انه لما التحم القتال وقف ايضا على باب العريش سعد ابن معاذ رضى الله عنه وجماعة من الانصار ومما يستدل به على شجاعة الصديق رضى الله عنه ايضا ثبوته يوم وفاة النبي صلى الله عليه وسلم وقتاله اهل الردة وغير ذلك والعريش شيء يشبه الخيمة يستظل به قبنى له صلى الله عليه وسلم قال السيد السمهودي ومكانه عند مسجد بدر وهو معروف عند النخيل والعين قريبة منه ثم

لما أصبحوا عدل النبي صلى الله عليه وسلم صفوف أصحابه وأقبلت قريش ورآها صلى الله عليه وسلم وقال اللهم هذه قريش قد أقبلت بخيلائها وفخرها تحادك وتكذب رسولك اللهم فنصرك الذي وعدتني ولما اطمأنت قريش ارسلوا عمير بن وهب الجمحي وكان كافرا ثم أسلم بعد ذلك رضي الله عنه وقالوا أحزر لنا أصحاب محمد أي انظر عددهم فجال بفرسه حول عسكر النبي صلى الله عليه وسلم ثم رجع اليهم فقال ثلثمائة رجل يزيدون او ينقصون قليلا ولكن امهلوني حتى أنظر للقوم كمين أو مدد فذهب في الوادي

أي والمتبادر منها انها التي بينه وبين عيسي عليهما الصلاة والسلام فيكون عيسي ممن ركبها دون من بعده من الانبياء عليهما الصلاة والسلام على تقدير ثبوت وجود أنبياء عليهم الصلاة والسلام بعد عيسي وتقدم عن النهر انه كان بينهما ألف نبي وقوله لان الانبياء ظاهره يدل على ان جميع الانبياء اي عيسي ومن قبله ركبوه قال الامام النووي القول باشتراك جميع الانبياء في ركوبها يحتاج الي نقل صحيح هذا كلامه ومما يدل على ان الانبياء كانت تركبه قبله صلى الله عليه وسلم ما تقدم وظاهر ما سيأتي في بعض الروايات فربطه بالحلقة التي توثق بها الانبياء وانما قلنا ظاهر لانه لم يذكر الموثق بفتح المثلثة اذ يحتمل ان الانبياء كانت تربط غير البراق من دوابهم بها ثم رأيت في رواية البيهقي فاوثقت دابتي يعني البراق التي كانت الانبياء تربطها فيه ومن ثم قال الشيخ عبد الوهاب الشعراني رحمه الله ما من رسول الا وقد أسري به راكبا على ذلك البراق هذا كلامه وقد تقدم ان ابراهيم صلوات الله وسلامه عليه حمل هو وهاجر وولدهما يعني اسمعيل على البراق الي مكة وفي تاريخ الازرقي وكان ابراهيم يحج كل سنة على البراق فعن سعيد بن المسيب وغيره ان البراق هو دابة ابراهيم عليه الصلاة والسلام التي كان يزور عليها البيت الحرام وعلى تسليم انه لم يركب البراق احد قبله صلى الله عليه وسلم كما يقول ابن دحية ووافقه الامام النووي فقول جبريل عليه الصلاة والسلام ما ركبك ونحوه لا ينافيه لان السالبة تصدق بنفي الموضوع ومن ثم قال في الخصائص الصغرى وخص صلي الله عليه وسلم بركوب البراق في أحد القولين اى وقيل ان الذي خص به هو ركوبه مسرجا ملجما وفي المنتقى ان البراق وان كان يركبه الانبياء الا انه لم يكن يضع حافره عند منتهى طرفه الا عند ركوب النبي ﷺ وجاء في غريب التفسير ان البراق لما شمس قال له جبريل لعلك يا محمد مسيت الصفر اليوم وهو صنم كان بعضه من ذهب وبعضه من نحاس كسره صلي الله عليه وسلم يوم الفتح فقال له صلى الله عليه وسلم ما مسيته الا اني مررت به وقلت تبا لمن يعبدك من دون الله فقال جبريل وما شمس الا لذاك اي لمجرد مرورك عليه وهذا حديث موضوع كما نقل عن الامام احمد وقال الحافظ ابن حجر ا هـ من الاخبار الواهية وقال مغلطاى لا ينبغي ان يذكر ولا يعزى لرسول الله صلى الله عليه وسلم ويقال فرس شموس اي صعبة ولا يقال شموسة وذكر لاستصعاب البراق غير ذلك من الحكم لا نطيل بذكره * قال وعن الثعلبي بسند ضعيف في صفة البراق عن ابن عباس له خد كخد الانسان وعرف كعرف الفرس وقوائم كالابل وأظلاف وذنب كالبقر أي وحينئذ يكون اطلاق الخف على ذلك في الرواية السابقة ينتهي خفها حيث ينتهي طرفها مجازا لان مع كونها لها قوائم كقوائم الابل لا خف لها بل ظف وهو الحافر * وفي كلام بعضهم في صفة البراق وجهه كوجه الانسان وجسده كجسد الفرس وقوائمه كقوائم الثور وذنبه كذنب الغزال لا ذكر ولا أنثى اه ومن ثم وصف بوصف الذكر تارة وبوصف المؤنث أخرى فهي حقيقة ثالثة ويكون خارجا من قوله تعالى ومن كل شيء خلقنا زوجين كما خرجت من ذلك الملائكة فانهم ليسوا ذكورا ولا أناثا وذكر بعضهم ان أذنيها كاذني الفيل وعنقها كعنق البعير وصدرها كصدر الفيل كانه من ياقوت أحمر لها جناحان كجناح النسر فيهما من كل لون قوائمها كقوائم الفرس وذنبها كذنب

حتى أبعد ثم رجع اليهم وقال ما رأيت شيا ولكن قد رأيت يا معشر قريش البلايا تحمل المنايا رجال يثرب تحمل الموت الناقع تروهم خرسا لا يتكلمون ويتلمظون تلمظ الافاعي لا يريدون أن يقبلوا الى أهليهم زرق العيون كانهم الحصي تحت الحجف قوم ليس لهم منعة الا سيوفهم والله ما نرى أن نقتل منهم رجلا حتي نقتل رجل منكم فاذا أصابوا منكم عدادهم فما خير العيش بعد ذلك فروا رأيكم فلما سمع حكيم ابن حزام ذلك مشى في الناس فاتي عتبة بن ربيعة فقال يا أبا الوليد انك كبير قريش وسيدها والمطاع فيها هل لك أن تذكر بخير الي آخر الدهر فقال وما ذاك يا حكيم قال ترجع بالناس * وفي رواية قال له حكيم تجبر بين الناس وتحمل دم حليفك عمرو ابن الحضرمي أي الذي قتله واقد بن عبد الله في سرية عبد الله بن جحش الى نخلة وتتحمل ما أصاب

﴿ ٥٢ - حل - اول ﴾ محمد من تلك العير فانهم لا يطلبون من محمد الا ذلك فقال عتبة نعم قد حلفت هو حليفي فعلي عقله اى ديته وعلى ما اصيب من المال ونعم ما قلت يا حكيم ونعم ما دعوت اليه فركب عتبة جمله الاحمر وصار يجيله في قريش يقول يا قوم اطيعوني فانكم لا تطلبون غير دم ابن الحضرمي وما اخذ في العير وقد تحملت ذلك ثم قال أنشدكم الله في الوجوه التي تضيء ضياء المصابيح يعني قريشا ان تجعلوها انداد لهذه الوجوه التي كانها عيون الحيات يعني الانصار وقد رآه النبي صلى الله عليه وسلم في القوم

وهو على جمله فقال ان يكن في أحد من القوم خير فعند صاحب الجمل الاحمر أن يطيعوه يرشدوا وذكر ابن اسحق ان عتبة قام خطيبا فقال والله يامعشر قريش ماتصنعون شيا أن تلقوا محمدا وأصحابه والله لئن اصبتموه لايزال الرجل ينظر في وجه رجل يكره النظر اليه قد قتل ابن عمه أو ابن خاله أو رجلا من عشيرته فارجعوا وخلوا بين محمد وسائر العرب فان أصابه غيركم فذاك الذى أردتم وان كان غير ذلك ألقاكم ولم تعدموا منه ماتريدون ياقوم اعصبوها اليوم برأسي أى اجعلوا عارها متعلقا بي وقولوا جبن عتبة وأنتم تعلمون انى لست باجبنكم ثم قال عتبة تحكيم انطبق لابن الحنظلية وأخبره يعنى اباجهل قال حكيم فانطلق فوجدت ابا جهل قد نثل درعاله من جرابها أى أخرجها فقلت ياأبا الحكم ان عتبة ارسلني اليك بكذا وكذا فقال انتفخ سحره وهى كلمة تقال للجبان ثم جاء ابو جهل لعتبة وقال له لوغيرك يقول هذا لاعضضته بظرامه والله لانرجع حتي يحكم الله بيننا وبين محمد وفى رواية وأرسل بذلك حكيم ابن حزام الى ابى جهل فاخبره فقال والله مابعتبة ماقال ولكنه رأى ان محمدا واصحابه اكلت جزور وفيهم ابنه يعني اباحذيفة ابن عتبة رضى الله عنه فانه كان مع النبي صلى الله عليه وسلم ومن السابقين فى الاسلام فيخوفكم عليه ثم أفسد ابوجهل على الناس رأى عتبة وبعث الى مامر ابن الحضرمى وقال له هذا حليفك يريد الرجوع بالناس وقد رأيت ثارك بعينك فقم فانشد مقتل اخيك فقام عامر وكشف استه وحثي التراب على رأسه وصرخ واعمراه واعمراه فخشيت الحرب وتهيئوا للقتال والشيطان معهم لايفارقهم فى صورة سراقة يقول لهم لاغالب لكم اليوم من الناس وانى جار لكم فخرج الاسود المخزومي وكان شرسا سيء الخلق وقال اعاهد الله لاشربن من حوضهم اولاهدمنه اولاموتن دونه فلما اقبل قصده حمزه بن عبد المطلب رضي الله عنه فضربه دون الحوض فوقع على ظهوه تشخب رجله دما ثم اقتحم الحوض زاعما ان تبر يمينه فقتله حمزة في الحوض

البعير ويحتاج الي الجمع بين هذه الروايات على تقدير الصحة قال صلى الله عليه وسلم ثم سرت وجبريل عليه الصلاة والسلام لايفارقني أى وفى رواية انه ركب معه البراق وفي الشفاء مازايلا ظهر البراق حتي رجعا وفى رواية ركبت البراق خلف جبريل أى وفى صحيح ابن حيان وحمله جبريل على البراق رديفا له قال وفي الشرف كان الآخذ بركابه جبريل وبزمام البراق ميكائيل وفي رواية جبريل عن يمينه وميكائيل عن يساره اه * أقول ولامنافاة لجواز أن يكون جبريل تارة ركب مردفا له صلى الله عليه وسلم وتارة أخذ بركابه من جهة اليمين وميكائيل تارة أخذ بالزمام وتارة لم ياخذه وكان جهة يساره أو كان آخذ بالزمام من جهة اليسار ولايخالف هذا الجمع قول الشفاء مازايلا ظهر البراق لامكان حمله على غالب المسافة هذا وفى حياة الحيوان الظاهر عندي ان جبريل لم يركب مع النبي صلى الله عليه وسلم البراق ليلة الاسراء لانه المخصوص بشرف الاسراء هذا كلامه فليتامل والله أعلم قال صلى الله عليه وسلم ثم انتهت الي بيت المقدس فاوثقته بالحلقة التى بالباب أي باب المسجد التى كانت الانبياء عليهم الصلاة والسلام توثق أي تربط بها أى تربطه بها على ماتقدم عن رواية البيهقى وفى رواية ان جبريل خرق باصبعه الحجر أي الذى هو الصخرة وفي كلام بعضهم فادخل جبريل يده في الصخرة فخرقها وشد به البراق * أقول لامنافاة لجواز أن يكون المراد وسع الخرق باصبعه أو فتحه لعروض انسداده وان هذا الخرق هو المراد بالحلقة التى في الباب لان الصخرة بالباب وقيل لهذا الخرق خلقة لاستدارته وفى الامتاع وعادت صخرة بيت المقدس كهيئة العجين فربط دابته فيها والناس يلتمسون ذلك الموضع الى اليوم هذا كلامه وجمع بعضهم بانه صلى الله عليه وسلم ربطه بالحلقة خارج باب المسجد الذي هو مكان الانبياء عليهم الصلاة والسلام تادبا فاخذه جبريل فربطه فى زاوية المسجد في الحجر الذي هو الصخره التى خرقها باصبعه وجعله داخلا عن باب المسجد فكانه يقول له انك لست ممن يكون مركوبه على الباب بل يكون داخلا وفى حديث ابي سفيان قبل اسلامه لقيصر انه قال لقيصر يحط من قدره صلي الله عليه وسلم ألا أخبرك أيها الملك عنه خبرا تعلم منه انه يكذب قال وماهو قال انه يزعم انه خرج من أرضنا أرض الحرم فجاء مسجدكم هذا ورجع الينا في ليلة واحدة فقال بطريق أنا أعرف تلك الليلة فقال له قيصر ماعلمك بها قال اني كنت لاأبيت ليلة حتي اغلق أبواب المسجد فلما كانت تلك الليلة أغلقت الابواب كلها غير باب واحد أى وهو الباب الفلانى غلبني فاستعنت عليه بعمالى ومن يحضرنى فلم نقدر فقالوا ان البناء نزل عليه فاتركوه الى غد حتى ياتي بعض النجارين فيصلحه فتركته مفتوحا فلما أصبحت غدوت فاذا الحجر الذى من زاوية الباب مثقوب أى زيادة على ماكان عليه على ماتقدم واذا فيه أثر مربط الدابة أى التى هى البراق أى ولم أجد بالباب مايمنعه من الاغلاق فعلمت انه انما امتنع لاجل ماكنت أجده فى العلم القديم ان نبيا يصعد من بيت المقدس الي السماء وعند ذلك قلت لاصحابى ماحبس هذا الباب الليلة الا هذا الامر وسياتى ذلك عند الكلام على كتابه صلي الله عليه وسلم لقيصر ولايخفى ان المراد بالصخرة الحجر الذى بالباب لا الصخرة المعروفة كما هو المتبادر من بعض الروايات وهي فاتى جبريل الصخرة التي في بيت المقدس فوضع اصبعه فيها فخرقها فشد بها البراق لان الذى في بابه

والاسود هذا هو الاسود بن عبد الاسد المخزومي أخو عبد الله بن عبد الاسد المخزومي رضي الله عنه زوج أم سلمة رضي الله عنها والاسود أول قتيل قتل يوم بدر من المشركين وهو أول من يأخذ كتابه بشماله يوم القيامة وأما أخوه عبد الله بن عبد الاسد فهو أول من يأخذ كتابه بيمينه كما جاء ذلك في أحاديث متعددة ثم ان عتبة بن ربيعة التمس بيضة أي خودة يدخلها في رأسه فما وجد في الجيش بيضة تسع رأسه لعظمها فاعتجر ببرده أي تعمم به ثم خرج بين اخيه شيبة بن ربيعة وابنه الوليد بن عتبة حتى انفصل من الصف ودعا الى المبارزة فخرج اليه فتية من الانصار وهم عوف ومعاذ ابنا الحرث الانصاريان النجاريان وأمهما عفراء بنت عبيد ابن ثعلبة الانصارية وعبد الله بن رواحة الانصاري رضي الله عنهم فقال عتبة ومن معه لهم من أنتم قالوا رهط من الانصار قالوا مالنا بكم من حاجة انما نريد قومنا ثم نادي مناديهم يا محمد اخرج الينا اكفاءنا من قومنا فنادام ان ارجعوا الي مصافكم وليقم اليهم بنو عمهم ثم قال صلى الله عليه وسلم قم يا عبيدة بن الحرث قم يا حمزة قم يا علي فلما قاموا ودنوا منهم قالوا من أنتم لانهم كانوا متلثمين لما خرجوا فتسموا لهم قال ابن اسحق فقال عبيدة عبيدة وقال حمزة حمزة وقال علي علي قالوا نعم اكفاء كرام فبارز عبيدة وكان أسن القوم المسلمين عتبة وكان أسن الثلاثة وبارز حمزة شيبة هذه رواية ابن اسحق وأما رواية موسى بن عتبة فقال حمزة لعتبة وعبيدة لشيبة ورجحها بعضهم واتفقوا على أن عليا برز للوليد فقتل على الوافد وقتل حمزة عتبة واختلف عبيدة وشيبة بضربتين كلاهما أثخن صاحبه فكر حمزة وعلي باسيافهما على شيبة فذففا عليه واحتملا صاحبهما فحازاه الى اصحابه وكانت الضربة التي أصابت عبيدة في ركبته فمات منها لما رجعوا بالصفراء وقبره معروف بين الصفراء والحمراء ولما احتملوا عبيدة جاؤا به الى النبي صلى الله عليه وسلم ومخ ساقه يسيل واضجعوه الى جانبه وقفه

بابه يقال انها فيه ولا يخفى ان عدم انغلاق الباب انما كان آية والا فجبريل عليه الصلاة والسلام لا يمنعه باب مغلق ولا غيره وفي رواية عن شداد بن أوس انه قال ثم انطلق بي اى جبريل حتى دخلنا المدينة يعني مدينة بيت المقدس من بابها اليماني فاتى قبلة المسجد فربط فيها دابته قد يقال لا يخالف لانه يجوز ان يكون ذلك الباب كان بجانب قبلة المسجد ولعل هذا الباب هو الباب اليماني الذي فيه صورة الشمس والقمر في رواية ودخل المسجد من باب فيه تمثال الشمس والقمر أي مثالهما فيه والله اعلم * وانكر حذيفة رضي الله عنه رواية ربط البراق وقال لم ينفرمنه وقد سخره لعالم الغيب والشهادة فرد عليه بل الاخذ بالحزم لا ينافي صحة التوكل فمن وهب به منبه رضي الله عنه الايمان بالقدر لا يمنع الحازم من توقي المهالك قال وهب وجدته في سبعين من كتب الله عز وجل القديمة اى ومن ثم قال صلى الله عليه وسلم اعقلها وتوكل وقد كان صلى الله عليه وسلم يتزود في اسفاره ويعد السلاح في حروبه حتى لقد ظاهر بين درعين في غزوة أحد * قال وفي رواية فلما استوى النبي ﷺ في صخرة المسجد قال جبريل يا محمد هل سألت ربك ان يريك الحور العين قال نعم قال جبريل فانطلق الى اوائك النسوة فسلم عليهن فردد عليه السلام فقال من انتن قلن خيرات حسان نساء قوم ابرار نقوا فلم يدرنوا واقاموا فلم يظعنوا وخلدوا فلم يموتوا اه * أقول في كلام بعضهم انه لم يختلف احد انه صلى الله عليه وسلم عرج به من عند القبة التي يقال لها قبة المعراج من عند يمين الصخرة وقد جاء صخرة بيت المقدس من صخور الجنة وفي لفظ سيدة الصخر صخرة بيت المقدس وجاء صخرة بيت المقدس على نخلة والنخلة على نهر من أنهار الجنة وتحت النخلة آسية امرأة فرعون ومريم ابنة عمران ان ينظان سموط اهل الجنة الى يوم القيامة قال الذهبي اسناده مظلم وهو كذب ظاهر قال الامام ابو بكر بن العربي في شرحه لموطأ مالك صخرة بيت المقدس من عجائب الله تعالى فانها صخرة قائمة شعثاء في وسط المسجد الاقصى قد انقطعت من كل جهة لا يمسكها الا الذي يمسك السماء ان تقع على الارض الا باذنه في اعلاها من جهة الجنوب قدم النبي صلى الله عليه وسلم حين ركب البراق وقد مالت من تلك الجهة لهيبته صلى الله عليه وسلم وفي الجهة الاخرى أصابع الملائكة التي امسكتها لما مالت ومن تحتها المغارة التي انفصلت من كل جهة اى فهي معلقة بين السماء والارض وامتنعت لهيبتها من ان أدخل تحتها لاني كنت أخاف ان تسقط علي بالذنوب ثم بعد مدة دخلتها فرأيت العجب العجاب تمشي في جوانبها من كل جهة فتراها منفصلة عن الارض لا يتصل بها من الارض شيء ولا بعض شيء وبعض الجهات أشد انفصالا من بعض وهذا الذي ذكره ابن العربي ان قدمه صلى الله عليه وسلم اثر في صخرة بيت المقدس حين ركب البراق وان الملائكة امسكتها لما مالت قال به الحافظ ناصر الدين الدمشقي حيث قال في معراجه المسجع ثم توجها نحو صخرة بيت المقدس وعماها فصعد من جهة الشرق أعلاها فاضطربت تحت قدم نبينا صلى الله عليه وسلم ولانت فامسكتها الملائكة لما تحركت ومالت وقول ابن العربي حين ركب البراق يقتضي انه عرج به على البراق وسيأتي الكلام فيه وتقدم ان الجلال السيوطي سأل عن عوص قدمه صلى الله عليه وسلم في الحجر هل له اصل في كتب الحديث فاجاب بانه لم يقف في ذلك على اصل ولا

صلى الله عليه وسلم فافرشه رسول الله صلى الله عليه وسلم قدمه الشريف فوضع خده وقال له رسول الله صلى الله عليه وسلم أشهد انك شهيد بعد أن قال له عبيدة ألست شهيدا وفي رواية أنه قال أنا شهيد يا رسول الله قال نعم قال وددت والله ان أبا طالب كان حيا ليعلم أننا أحق منه بقوله ونسلمه حتى نضرع حوله * ونذهل عن أبنائنا والحلائل ثم أنشا يقول فان يقطعوا رجلي فاني مسلم * ارجو به عيشا من الله عاليا (٤١٢) والبسني الرحمن من فضل منه * لباسا من الاسلام غطى المساويا وفي هذه القصة فضيلة ظاهرة لحمزة وعبيدة وعلي رضي الله عنهم وعبيدة هذا هو عبيدة بن الحرث بن عبد المطلب بن عبد مناف قال أبو ذر رضي الله عنه ان قوله تعالى هذان خصمان اختصموا في ربهم نزلت في الذين برزوا يوم بدر فذكر هؤلاء الستة وعن علي رضي الله عنه قال انا أول من يجثو بين يدي الرحمن للخصومة يوم القيامة فينا نزلت هذه الآية هذا خصمان اختصموا في ربهم وكان من حكمة الله تعالى ان جعل المسلمين قبل ان يلتحم القتال في أعين المشركين قليلا استدراجا لهم ليقدموا ولما التحم القتال جعلهم في أعين المشركين كثيرا ليحصل لهم الرعب والوهن وجعل الله المشركين عند التحام القتال في أعين المسلمين قليلا ليقوى جاشهم على مقاتلتهم ومن ثم جاء عن ابن مسعود رضي الله عنه انه قال لقد قالوا في اعيننا يوم بدر حتى قلت لرجل أتراهم سبعين قال أراهم مائة وانزل الله تعالى واذ يريكموهم اذ التقيتم في اعينكم قليلا ويقللكم في اعينهم ومن يقتضي ثم قال تعالى قد كان لكم آية في فئتين التقتا فئة تقاتل في سبيل الله واخرى كافرة يرونهم مثليهم رأى العين ان يري اولئك الكفار المؤمنين مثليهم راى العين وقد ذكروا ان قباب بن أشيم كان مع المشركين ثم اسلم رضي الله عنه قال في نفسه يوم بدر لو خرجت نساء مكة باكمتها ردت محمدا واصحابه وعنه رضي الله عنه قال لما اسلمت بعد الخندق نسالت عن رسول الله صلى الله عليه وسلم فقالوا

رأى من خرجه في شئ من كتب الحديث وتقدم ما فيه وفي العرائس قال أبي ابن كعب ما من ماء عذب الا وينبع من تحت الصخرة بيت المقدس ثم يتفرق في الارض والله سبحانه وتعالى أعلم قال صلى الله عليه وسلم فنشر لي بضم النون وكسر الشين المعجمة أي احيي لي بعد الموت رهط من الانبياء عليهم الصلاة والسلام لان نشر الميت احياؤه والرهط ما دون العشرة من الرجال فيهم ابراهيم وموسي وعيسي عليهم الصلاة والسلام أي وحكمة تخصيص هؤلاء بالذكر لا تخفي فصليت بهم وكلمتهم أي فالمراد نشروا عند دخوله ﷺ وصلى بهم ركعتين ووصفهم بالنشور واضح في غير عيسى عليه الصلاة والسلام لانه لم يمت ووصف الانبياء عليهم الصلاة والسلام بالاحياء بعد الموت سياتي في قصة بدر في الكلام على أصحاب القليب ما يعلم منه ان المراد باحياء الانبياء بعد الموت شدة تعلق أرواحهم باجسادهم حتى أنهم في البرزخ بسبب ذلك احياء كحياتهم في الدنيا وقد ذكرنا هناك الكلام على صلاتهم في البرزخ وحجهم وغير ذلك وفي رواية ثم صلي الله عليه وسلم هو وجبريل كل واحد ركعتين فلم يلبثا الا يسيرا حتى اجتمع ناس كثير أي مع أولئك الرهط فلا مخالفة بين الروايتين فعرف النبيين من بين قائم وراكع وساجد ثم أذن مؤذن وأقيمت الصلا * أقول ذكر ابن حبيب ان آية وأسال من ارسلنا من قبلك من رسلنا الآية نزلت بيت المقدس ليلة الاسراء ويجوز ان يكون قوله وأقيمت الصلاة من عطف التفسير فالمراد بالآذان الاقامة وليس المراد بالاقامة الالفاظ المعروفة الآن لما سيذكر في الكلام على مشروعية الآذان والاقامة بالمدينة وعلى أنه من عطف المغاير ويدل له ما في بعض الروايات فلما استوينا في المسجد اذن مؤذن ثم اقام الصلاة فليس من لازم ذلك ان يكون كل من التاذين والاقامة باللفظين المعروفين الآن لانهما كما علمت لم يشرعا الا في المدينة أي في السنة الاولي من الهجرة وقيل في الثانية كما سياتي وحديث لما أسري بالنبي صلى الله عليه وسلم الى السماء أوحي الله تعالى اليه بالآذان فنزل به فعلمه بلالا قال الحافظ ابن رجب موضوع وحديث علم رسول الله صلى الله عليه وسلم الآذان ليلة أسري به في اسناده منهم وفي الخصائص الكبرى أنه صلى الله عليه وسلم علم الاقامة ليلة الاسراء فقد جاء لما اراد الله عزوجل ان يعلم رسوله الآذان اى الاقامة عرج به الى ان انتهى الي الحجاب الذي يلي الرحمن أي يلي عرشه خرج ملك من الحجاب فقال الله اكبر الله اكبر فقيل من وراء الحجاب صدق عبدي انا اكبر انا اكبر ثم قال الملك أشهد ان لا اله الا الله فقيل من وراء الحجاب صدق عبدي لا اله الا انا فقال الملك أشهد ان محمدا رسول الله فقيل من وراء الحجاب صدق عبدي انا ارسلت محمدا فقال الملك حي على الصلاة حي على الفلاح قد قامت الصلاة قد قامت الصلاة الله اكبر الله أكبر لا اله الا الله فاخذ الملك بيد محمد صلى الله عليه وسلم فقدمه يؤم باهل السموات قال في الشفاء والحجاب انما هو في حق المخلوق لا في حق الخالق فهم المحجوبون قال فان صح القول بان محمدا صلى الله عليه وسلم راى ربه فيحتمل انه في غير هذا الموطن بعد رفع الحجاب عن بصره حتى رآه وجاء انه صلى الله عليه وسلم سال جبريل عن ذلك الملك فقال جبريل ان هذا الملك ما رأيته قبل ساعتي هذه وفي لفظ والذي بعثك بالحق اني لاقرب الخلق مكانا وان هذا الملك ما رأيته منذ خلقت قبل ساعتي هذه وفيه ان هذا

هوذاك في المسجد مع ملا من أصحابه فاتيته وانا لا أعرفه من بينهم فسلمت عليه فقال ياقباب أنت القائل يوم بدر لو خرجت نساء قريش باكمتها ردت محمدا واصحابه قال قباب والذى بعثك بالحق ماتحدث به لساني ولا ترفرفت به شفتاى ولا سمعه مني أحد وماهو الاشيء هجس في قلبي أشهد أن لا اله الا الله وحده لاشريك له وان محمدا عبده ورسوله وان ماجئت به هو الحق وحينئذ يكون معني قوله صلى الله عليه وسلم أنت القائل أى في نفسك فيكون اطلاعه على ذلك من معجزاته صلى الله عليه وسلم

يقتضي ان جبريل عليه السلام كان معه صلى الله عليه وسلم في هذا المكان وسيأتي انه تخلف عنه عند سدرة المنتهى فليتامل والله اعلم ولما اقيمت الصلاة بيت المقدس قاموا صفوفا ينتظرون من يؤمهم فاخذ جبريل بيده صلى الله عليه وسلم فقدمه فصلى بهم ركعتين اي واما حديث لما اسرى بي اذن جبريل فظنت الملائكة انه يصلى بهم فقدمني فصليت بالملائكة قال الذهبي منكر بل موضوع والغرض من تلك الصلاة والاعلام بعلو مقامه ﷺ وانه المقدم لاسيما في الامامة وفي رواية ثم اقيمت الصلاة فتدافعوا اى دفعوحتى قدموا محمدا صلى الله عليه وسم اي ولا مخالفته لانه يجوز ان يكون جبريل قدمه صلى الله عليه وسلم بعد دفعهم وتقديمهم له صلى الله عليه وسلم * وفي رواية فاذن جبريل أي اقام الصلاة ونزلت الملائكة من السماء وحشر الله له المرسلين أى جميعهم وقد نزلت الملائكة وحشر له الانبياء أى جميعهم بدليل مافى بعض الروايات بعث له آدم فمن دونه فهو نعيم بعد تخصيص بناء على ان الرسول خص من النبي لا بمعناه وهذا هو المراد بقول الخصائص الصغرى ومن خصائصه صلى الله عليه وسلم احياء الانبياء صلوات الله وسلامه عليهم وصلاته اماما بهم وبالملائكة لان الانبياء أحياء وفيه اذا كان الانبياء احياء فما معنى احيائهم له ليصلى بهم وقد علمت معني احيائهم فلما انصرف صلى الله عليه وسلم قال جبريل يامحمد اتدري من صلى خلفك قال لا قال كل نبي بعثه الله تعالى أي والنبي غير الرسول بعثه الله تعالى الى نفسه * اقول ولا يخالف ماسبق من انه عرف النبيين من بين قائم وراكع وساجد لجواز أن يكون المراد عرف معظمهم اوانه عرفهم بعد هذا القول وذكر القرطبي في تفسيره عن ابن عباس رضى الله تعالى عنهما قال لما اسرى برسول الله صلى الله عليه وسلم الي بيت المقدس جمع الله له الانبياء آدم فمن دونه وكانوا سبع صفوف ثلاث صفوف من الانبياء المرسلين وار بعة من سائر الانبياء وكان خلف ظهره ابراهيم الخليل وعن يمينه اسمعيل وعن يساره اسحق صلوات الله وسلامه عليهم اجمعين والله اعلم وفي رواية ثم دخل اي مسجد بيت المقدس فصلى مع الملائكة فلما قضيت الصلاة قالوا يا جبريل من هذا الذى معك قال هذا محمد رسول الله صلي عليه وسلم خاتم النبيين والمرسلين قالوا وقد ارسل اليه أى للمعراج بناء على انه كان في ليلة الاسراء قال نعم قالوا حياه الله من أخ ومن خليفة فنعم الاخ ونعم الخليفة وهذه الرواية قد يقال لا تخالف ماساق من انه صلى الله عليه وسلم صلي بالملائكة مع الانبياء والمرسلين صلوات الله وسلامه عليهم اجمعين لانه يجوز ان يكون انما افردهم بالذكر لسؤالهم وفيه ان سؤالهم يدل على أن نزولهم من السماء لبيت المقدس لم يكن لاجل الصلاة معه صلي الله عليه وسلم قال القاضي عياض والاظهر أن صلاته صلى الله عليه وسلم بهم يعنى الانبياء صلوات الله وسلامه عليهم اجمعين في بيت المقدس كانت قبل العروج أى كما يدل على ذلك سياق القصة وقال الحافظ ابن كثير صلي بهم في بيت المقدس كانت العروج و بعده فان في الحديث مايدل على ذلك ولا مانع منه قال ومن الناس من يزعم انه انما أمهم في السماء أى لا في بيت المقدس أي وهذا الزاعم هو حذيفة فانه انكر صلاته صلي الله عليه وسلم بالانبياء عليهم الصلاة والسلام في بيت المقدس قال بعضهم والذى تظافرت به الروايات صلاته صلى الله عليه

قال ابن اسحق لما قتل المبارزون خرج صلى الله عليه وسلم من العريش لتعديل الصفوف فعدلهم بقدح في يده أي سهم لا نصل فيه ولا ريش فمر صلى الله عليه وسلم بسواد بن غزية حليف بني النجار وهو خارج من الصف فطعنه صلى الله عليه وسلم في بطنه بالقدح وقال استو يا سواد فقال يارسول الله أوجعتني وقد بعثك الله بالحق والعدل فاقدني أى مكني من القود أي القصاص من نفسك فكشف رسول الله صلى الله عليه وسلم عن بطنه وقال استقد أى خذ القود فاعتنق سواد النبي صلى الله عليه وسلم وقبل بطنه فقال ماحملك على هذا ياسواد فقال يارسول الله حضر ماترى فاردت أن يكون آخر العهد بك ان يمس جلدى جلدك فدعاله رسول الله ﷺ بخير ثم لما عدل رسول الله صلى الله عليه وسلم الصفوف قال لهم ان دنا منكم فانضحوهم اى ادفعوهم عنكم بالنبل واستبقوا نبلكم أي لا ترموها على بعد فان الرمى مع البعد يخطيء غالبا ولا تسلوا السيوف حتى يغشوكم وخطبهم خطبة حثهم فيها على الجهاد والمثابرة مثل التى قبل مجيئهم الى محل القتال ثم عاد الى العريش وتزاحف الناس أى مشي كل فريق جهة الآخر ودنا بعضهم من بعض وأقبل نفر من قريش حتى وردوا حوضه صلي الله عليه وسلم فقال دعوهم فما شرب منه رجل يومئذ الا قتل الا حكيم بن حزام فانه اسلم وحسن اسلامه رضي الله عنه فكان اذا اجتهد في يمينه قال لا والذى نجاني يوم بدر وأمر صلى الله عليه وسلم اصحابه أن لا يحملوا

على المشركين حتى يامرهم وكان صلى الله عليه وسلم قد أخذته سنة من النوم فاستيقظ وقد أراه الله اياهم في منامه قليلا فاخبر أصحابه فكان تثبيتا لهم وكان سعد بن معاذ رضي الله عنه متوشحا سيفه في نفر من الانصار على باب العريش يحرسونه صلى الله عليه وسلم ورسول الله صلى الله عليه وسلم في العريش هو وأبو بكر رضي الله عنه ليس معه فيه غيره وهو عليه الصلاة والسلام يناشد ربه انجاز ماوعده من النصر قال تعالى واذ يعدكم الله احدى الطائفتين وكان حقا علينا نصر المؤمنين ولقد سبقت كلمتنا لعبادنا المرسلين انهم لعبادنا المرسلين انهم لهم المنصورون وان جندنا لهم الغالبون ولما اصطف الناس للقتال رمى قظنة ابن عامر حجرا بين الصفين وقال لا افرا لا ان فر هذا الحجر وكان أول من خرج من المسلمين مهجع مولى عمر بن الخطاب رضي الله عنه فقتله عامر بن الحضرمي بسهم أرسله اليه فكان مهجع أول قتيل من المسلمين وجاء عنه صلى الله عليه وسلم ان مهجعا سيد الشهداء أي من اهل بدر ثم قتل عمرو بن الحمام وهو أول قتيل من الانصار ثم حارثة بن سراقة وقد جاءت أمه الى رسول الله ﷺ بعد ان قدم من بدر وهي عمة انس بن مالك رضي الله عنه فقالت يارسول الله حدثني عن حارثة فان يكن في الجنة لم أبك عليه ولكن احزن وان يكن في النار بكيت ماعشت في الدنيا فقال يا أم حارثة انها ابست بجنة ولكنها جنان وحارثة في الفردوس الاعلى فرجعت وهي تضحك وتقول بخ بخ لك ياحارثة وفي رواية قال لها ويحك أوهبلت اهي جنة واحدة انها جنان كثيرة فوالذي نفسي بيده انه لفي الفردوس الاعلى ثم دعا رسول الله صلى الله عليه وسلم بانا من ماء فغمس يده فيه ومضمض فاه ثم ناول أم حارثة فشربت ثم ناولت ابنتها فشربت ثم أمرهما ينضحان في جيوبهما ففعلنا فرجعنا من عند رسول الله صلى الله عليه وسلم وما بالمدينة امرأتان اقر عينا منهما ولا أسر وقد كان حارثة رضي الله عنه سال النبي صلى الله عليه وسلم ان يدعو الله له بالشهادة

وسلم بالانبياء عليهم الصلاة والسلام بيت المقدس والظاهر انه بعد رجوعه صلى الله عليه وسلم اليه اى فلم يصل في بيت المقدس الا مرة واحدة وانها بعد نزوله صلى الله عليه وسلم انه لما مر بهم فى منازلهم جعل يسال جبريل عنهم واحدا واحدا وهو يخبره بهم اى ولو كان صلى بهم اولا لعرفهم بل تقدم انه صلى الله عليه وسلم عرف النبيين ما بين قائم وراكع وساجد وما بالعهد من قدم وهذا هو اللائق لانه صلى الله عليه وسلم اولا كان مطلوبا الى الجناب العلوى اى بناء على ان المعراج كان في ليلة الاسراء وحيث كان مطلوبا لذلك اللائق ان لا يشتغل بشئ عنه فلما فرغ من ذلك اجتمع هو صلى الله عليه وسلم واخوته من النبيين ثم اظهر شرفة عليهم فقدمه فى الامامة *هذا كلامه اقول بحث ان صلاته صلى الله عليه وسلم بيت المقدس ولم تكن الا بعد رجوعه صلى الله عليه وسلم من العروج والاستدلال على ذلك بسؤاله صلى الله عليه وسلم عن الانبياء عليهم الصلاة والسلام واحدا واحدا فى السماء وان ذلك هو اللائق فيه نظر ظاهر لانه بحث مع وجود النقل بخلافه وبمجرد الاستحسان العقلى لا يرد النقل فقد تقدم عن الحافظ ابن كثير انه ثبت فى الحديث ما يدل على انه صلى الله عليه وسلم صلى بهم بيت المقدس قبل العروج وبعده وكونه سال عن الانبياء فى السماء لا ينافي صلاته بهم اولا وانه عرفهم بناء على تسليم أن معرفته لهم كانت عند صلاته بهم اولا وانه عرفهم كلهم لا معظمهم على ماقدمناه لانه يجوز أن يكونوا فى السماء على صور لم يكونوا عليها ببيت المقدس لان البرزخ عالم مثال كما تقدم وبهذا يعلم ما فى قول بعضهم رؤيته صلى الله عليه وسلم للانبياء صلوات الله وسلامه عليهم في السماء محمولة على رؤية ارواحهم الاعيسى وادريس عليهما الصلاة والسلام ورؤيته صلى الله عليه وسلم لهم فى بيت المقدس يحتمل ان المراد أرواحهم ويحتمل أجسادهم ويدل للثانى وبعث له آدم فمن دونه من الانبياء عليهم الصلاة والسلام وفي رواية فنشر لى الانبياء من سمي الله ومن لم يسم فصليت بهم ﷺ وعليهم والاشتغال عن الجناب العلوي المدعو له بما فيه تانيس له وهو اجتماعه صلى الله عليه وسلم بالانبياء عليهم الصلاة والسلام وصلاته بهم مناسب لائق بالحال والله أعلم واختلف في هذه الصلاة فقيل العشاء أي الركعتان اللتان كان صلى الله عليه وسلم يصليهما بالعشاء بناء على أنه صلى ذلك قبل العروج وفيه انه صلى تينك الركعتين اللتين كان يصليهما بالغداة أى وهذا يدل على أن الفجر طلع وهو صلى الله عليه وسلم ببيت المقدس بعد العروج وتقدم وسياتى انه صلى الغداة بمكة وعليه تكون معادة بمكة قال والذى يظهر والله أعلم انها كانت من النفل المطلق انتهى اى ولا يضر وقوع الجماعة فيها وبقولنا اى الركعتان الي اخره يسقط ماقيل القول بانها العشاء أو الصبح ليس بشيء لان أول صلاة صلاها من الخمس مطلقا الظهر ومن حمل الاولية على مكة أى ويكون صلى الصبح ببيت المقدس فعليه الدليل أى دليل يدل على أن تلك الصلاة احدى الصلوات الخمس وفي زين القصص كان زمن ذهابه صلى الله عليه وسلم ومجيئه ثلاث ساعات وقيل أربع ساعات أي بقيت من تلك الليلة لكن فى كلام السبكي ان ذلك كان في قدر لحظة حيث قال فى تائيته *وعدت وكل الامر فى قدر لحظة* أي ولا بدع لان لله تعالى قد يطيل الزمن القصير كما يطوي الطويل

فقد جاء أنه صلى الله عليه وسلم قال لحارثة يوما وقد استقبله كيف أصبحت يا حارثة قال أصبحت مؤمنا بالله حقا قال نظرما تقول فان لكل قول حقيقة قال يارسول الله عزلت نفسي عن الدنيا فاسهرت ليلي واظمأت نهاري فكاني بعرش ربي بارزا وكاني انظر الى أهل الجنة يتزاورون فيها وكاني انظر الي أهل النار يتعاوون فيها قال أبصرت فالزم عبد نور الله الايمان في قلبك أي أنت عبد الخ فقال ادع الله لي بالشهادة فدعا له رسول الله صلى الله عليه وسلم بذلك وقال أبو جهل لعنه الله وأصحابه حين قتل عتبة

الطويل لمن يشاء وقد فسح الله في الزمن القصير لبعض أولياء أمته ما يستغرق الازمنة الكثيرة وفي ذلك حكايات شهيرة قال ﷺ وأتيت بانائين أحمر وابيض فشربت الابيض فقال لي جبريل شربت اللبن وتركت الخمر لو شربت الخمر لاتت أمتك أي غوت وانهمكت في الشرب بدليل الرواية الاخرى وهي رواية البخاري أتى رسول الله صلى الله عليه وسلم ليلة أسري به بايليا بقدحين من خمر ولبن فنظر اليهما فاخذ اللبن فقال جبريل الحمد لله الذي هداك للفطرة اي الاستقامة لو اخذت الخمرة غوت امتك ولم يتبعك منهم الا القليل اي يكونوا على ما أنت عليه من ترك ذلك فالمراد بالارتداد الرجوع عما هو الصواب واتيانه بذلك وهو في المسجد ببيت المقدس وسياتي ما يدل على أنه أتي له صلى الله عليه وسلم بذلك أيضا بعد خروجه صلى الله عليه وسلم منه قبل العروج قال صلى الله عليه وسلم واستويت على ظهر البراق فما كان باسرع من ان أسرفت على مكة ومعي جبريل فصليت به الغداة ثم قال صلى الله عليه وسلم لام هاني بعد ان أخبرها بذلك انا اريد ان اخرج الى قريش فاخبرهم بما رأيت قالت أم هاني فعلقت برداءه ﷺ وقلت انشدك الله أي بفتح الهمزة اسالك بالله ابن عم اي يا ابن عم ان تحدث أي لا تحدث بهذا قريشا فيكذبك من صدقك وفي رواية انى اذكرك الله عزوجل انك تاتي قوما يكذبونك وينكرون مقالتك فاخاف ان يسطوا بك فضرب يده الشريفة على رداءه فانتزعه من يدي فارتفع على بطنه صلى الله عليه وسلم فنظرت الى عكنه اي طبقات بطنه من السمن فوق رداءه صلى الله عليه وسلم وكانه طي القراطيس اى الورق واذا نور ساطع عند فؤاده كاد يخطف بفتح الطاء وربما كسرت بصري فخررت ساجدة فلما رفعت رأسي اذا هو قد خرج فقلت لجاريتي نبعة أي وكانت حبشية معدودة في الصحابة رضي الله عنها اتبعيه وانظري ماذا يقول فلما رجعت اخبرتني ان رسول الله صلى الله عليه وسلم انتهى الى نفر من قريش في الحطيم هو ما بين باب الكعبة والحجر الاسود وفي كلام بعضهم بين الركن والمقام سمي بذلك لان الناس يحطم بعضهم بعضا فيه من الازدحام لانه من مواطن اجابة الدعاء قيل ومن حلف فيه انما عجلت عقوبته وربما اطلق كما تقدم على الحجر بكسر الحاء وأولئك النفر الذين انتهى صلى الله عليه وسلم اليهم فيهم المطعم بن عدي وأبو جهل بن هشام والوليد بن المغيرة فقال ﷺ اني صليت الليلة العشاء اى اوقعت صلاة في ذلك الوقت في هذا المسجد وصليت به الغداة أي أوقعت صلاة في ذلك الوقت والا فصلاة العشاء لم تكن فرضت وكذا صلاة الغداة التي هي الصبح لم تكن فرضت كما تقدم واثبت فيما بين ذلك بيت المقدس أي لا يقال كان المناسب لذلك ان يقول واتيت في لحظة اوساعات وعلى ما تقدم فيما بين ذلك ببيت المقدس ولم يوسع لهم لزمن لانا نقول وسع لهم الزمن لان الطباع لا تنفر منه نفرتها من تلك فليتامل قال وجاء انه صلى الله عليه وسلم لما دخل المسجد قطع وعرف ان الناس تكذبه أي وما أحب ان يكتم ما هو دليل على قدرة الله تعالى وما هو دليل على علو مقامه صلى الله عليه وسلم الباعث على اتباعه فقعد صلى الله عليه وسلم حزينا فمر به عدو الله أبو جهل فجاء حتى جلس اليه صلى الله عليه وسلم فقال كالمستهزئ هل كان من شيء قال نعم اسري بي الليلة قال الي اين قال الى بيت المقدس قال ثم اصبحت بين ظهرانينا قال نعم

وشيبة والوليد لنا العزى ولا عزي لكم ونادى منادي رسول الله صلى الله عليه وسلم الله مولانا ولا مولى لكم قتلانا في الجنة وقتلاكم في النار وسياتي وقوع مثل ما قال أبو جهل وأصحابه من أبي سفيان في يوم احد وانه اجيب بمثل هذا الجواب وصار رسول الله صلى الله عليه وسلم يناشد ربه ما وعده من النصر * عن ابن عباس رضي الله عنهما ان رسول الله صلى الله عليه وسلم قال وهو في قبة يعني العريش يوم بدر اللهم اني انشدك عهدك ووعدك اللهم ان تهلك هذه العصابة اليوم فلا تعبد * وفي رواية ان تهلك هذه العصابة من أهل الايمان اليوم فلا تعبد في الارض * وفي رواية اللهم ان ظهروا على هذه العصابة ظهر الشرك ولا يقوم لك دين أي لانه صلى الله عليه وسلم علم انه آخر النبيين

فاذا هلك هو ومن معه لا يبقى من يتعبد بهذه الشريعة وفي لفظ اللهم لا تودع مني ولا تخذلني انشدك ما وعدتني ومازال يدعو ربه مادا يديه مستقبل القبلة حتى سقط رداؤه عن منكبيه فاخذ ابو بكر رضي الله عنه رداءه والقاه على منكبيه ثم التزمه من ورائه وقال يا نبي الله كفاك تناشدك ربك فيستنجز لك ما وعدك * وفي رواية لينصرنك الله وليبيضن وجهك * وفي رواية الحجت على ربك وانما قال ابو بكر رضي الله عنه ذلك لانه شق عليه تعب النبي صلى الله عليه وسلم في الحاحه بالدعاء لانه رضي الله عنه رفيق القلب

شديد الاشفاق على رسول الله صلى الله عليه وسلم وقيل لان الصديق رضي الله عنه كان في مقام الرجاء والنبي صلى الله عليه وسلم في مقام الخوف لان الله يفعل ما يشاء وكلا المقامين في الفضل سواء ذكره السهيلي قال بعضهم ان مقام الخوف يقتضي ان يجوز فيه ان لا يقع النصر يومئذ لان وعده بالنصر لم يكن معينا في تلك الوقعة وانما كان مجملا فيفرض تاخره لا ينافي أنه أعطاه ما وعده ربه والجواب الاول أولى أعني كونه شق عليه تعب النبي صلى الله عليه وسلم وحين رأي المسلمون القتال قد نشب عجوا بالدعاء

قال فلم ير أنه يكذب به مخافة ان يجحده الحديث ان دعى قومه اليه قال أرايت ان دعوت قومك أتحدثهم ما حدثتني قال نعم قال يا معشر بني كعب بن لؤى فانقضت اليه المجالس وجاؤا حتى جلسوا اليهما فقال حدث قومك بما حدثتني به فقال رسول الله صلى الله عليه وسلم اني أسري بي الليلة قالوا الى أين قال الى بيت المقدس الحديث انتهى فنشر لي رهط من الانبياء منهم ابراهيم وموسي وعيسي عليهم الصلاة والسلام وصليت بهم وكلمتهم فقال أبو جهل كالمستهزي صفهم لي فقال صلى الله عليه وسلم أما عيسي عليه الصلاة والسلام ففوق الربعة ودون الطويل أي لا طويل ولا قصير عريض الصدر ظاهر الدم أي لونه احمر وفي رواية يعلوه حمرة كأنما يتحادر من لحيته الجمان وفي رواية كأنه خرج من ديماس أي حمام وأصله الكن الذي يخرج منه الانسان وهو عرقان وأصله الظلمة يقال ليل دامس والحمام لفظ عربي وأول واضع له الجن وضعته لسيدنا سليمان على نبينا وعليه الصلاة والسلام وقيل الواضع له بقراط وقيل شخص سابق على بقراط استفاده من رجل كان به تعقيد العصب فوقع في ماء حار في جب فسكن فصار يستعمله حتي برىء وجاء من طرق عديدة كلها ضعيفة لكن يقوى بعضها بعضا ان سليمان عليه الصلاة والسلام لما دخله ووجد حره وعمه قال أواه من عذاب الله لان دخول الحمام يذكر النار لان الحمام أشبه شيء بجهنم لان النار أسفله والسواد والظلمة اعلاه وقد قيل خير الحمام ما قدم بناؤه واتسع فناؤه وعذب ماؤه قال بعضهم ويصير قديما بعد سبع سنين قال بعضهم ولم يعرف الحمام في بلاد الحجاز قبل البعثة وانما عرفه الصحابة بعد موته صلي الله عليه وسلم بعد أن فتحوا بلاد العجم وفيه ان في البخاري عن ابن عباس رضي الله تعالى عنهما لما قال رسول الله صلى الله عليه وسلم أتدرون بيتا يقال له الحمام قالوا يا رسول الله انه يذهب بالدرن وينفع المريض قال فاستتروا وفي رواية انه لما قال صلى الله عليه وسلم انقوا بيتا يقال له الحمام فقالوا يا رسول الله انه يذهب بالدرن وينفع المريض الوسخ ويذكر النار قال ان كنتم لا بد فاعلين فمن دخله فليستتر وهو صريح في أن الصحابة رضي الله تعالى عنهم عرفوه في زمنه صلى الله عليه وسلم الا أن يقال جاز أن يكونوا عرفوه من غيرهم بهذا الوصف لهم والمنفي في كلام البعض معرفتهم له بالدخول فيه ويؤيده قوله صلي الله عليه وسلم بيتا يقال له الحمام وقوله صلي الله عليه وسلم ستفتح عليكم أرض العجم وستجدون فيها بيوتا يقال لها الحمامات وأما ما جاء عن ابن عباس رضي الله تعالى عنهما انه صلى الله عليه وسلم دخل حمام الجحفة فلا يرد لانه على تقدير صحته فالمراد به انه محل للاغتسال فيه لا بالهيئة المخصوصة وكذا لا يرد ما في معجم الطبراني الكبير عن أبي رافع انه قال مر رسول الله صلى الله عليه وسلم بموضع فقال نعم موضع الحمام هذا فبني فيه حمام لجواز أن يكون بني ذلك بعد موته صلى الله عليه وسلم فهو من أعلام نبوته قال بعضهم ولعله قال ذلك لقبح الموضع أي فقول بعضهم ويكفي ذلك في فضيلة الحمام ليس في محله وفيه ان هذا البعض لم يعول في الفضيلة على هذا فقط بل عليه وعلى ما رواه البخاري عن ابن عباس رضي الله تعالى عنهما الذي فيه انه يذهب بالدرن وينفع المريض ولا يرد أيضا ما في مسند أحمد عن أم الدرداء رضي الله تعالى عنها انها خرجت من الحمام فلقيها رسول الله صلي الله عليه وسلم فقال من أين يا أم الدرداء

الى الله تعالى وعن ابن مسعود رضي الله عنه ما سمعنا مناشدا ينشد ضالة أشد من مناشدة محمد لربه يوم بدر اللهم انشدك ما وعدتني وروى النسائي والحاكم عن علي بن ابي طالب رضى الله عنه قال قاتلت يوم بدر شيا من قتال ثم جئت لاستكشف حال النبي صلى الله عليه وسلم فاذا رسول الله صلى الله عليه وسلم يقول في سجوده يا حي يا قيوم لا يزيد على ذلك فرجعت فقاتلت ثم جئته فوجدته كذلك فعل ذلك أربع مرات وقال في الرابعة ففتح عليه وعن عبيد الله ابن عبد الله بن عتبة بن مسعود رضى الله عنه قال لما كان يوم بدر ونظر رسول الله صلي الله عليه وسلم الى المشركين فتكاثرهم والى المسلمين فاستقلهم فركع ركعتين وقام ابو بكر عن يمينه يحرسه * وفي رواية عن علي رضى الله عنه قام ابو بكر شاهرا السيف على رأسه صلى الله عليه وسلم لا يهوى اليه أحد الا اهوى اليه فقال عليه الصلاة والسلام وهو في سجوده اللهم لا تودع مني اللهم لا تخذلني

قالت

اللهم اني انشدك ما وعدتني وفي الصحيح ان رسول الله صلى الله عليه وسلم لما كان يوم بدر في العريش مع الصديق رضى الله عنه أخذت رسول الله صلى الله عليه وسلم سنة من النوم ثم استيقظ متبسما فقال أبشر يا أبا بكر أتاك نصر الله هذا جبريل على ثناياه النقع أي الغبار أي اشارة الى مناصرته صلى الله عليه وسلم ليدخل عليه وعلى أصحابه السرور وذلك انه لما التحم القتال وعج

النبي صلى الله عليه وسلم والمسلمون بالدعاء. نزل الله الملائكة كما قال تعالى اذ تستغيثون ربكم فاستجاب لكم اني ممدكم بالف من الملائكة مردفين اي متتابعين وقيل ردفا لكم وقيل ورا كل ملك ملك اخر وبوافق ذلك ما جاء عن ابن عباس رضى الله عنهما امداد الله نبيه صلى الله عليه وسلم يوم بدر بالف من الملائكة فكان جبريل في خمسمائة وميكائيل في خمسمائة وجاء ايضا انه امده بثلاثة الاف ألف مع جبريل وألف مع ميكائيل وألف مع اسرافيل وقيل وعدهم الله ان يمدهم بالف ثم زيدوا في الوعد بالفين

قالت من الحمام لان في سنده ضعيفا ومتروكا ولانه لا يجوز ان يكون المراد به انه محل الاغتسال لانه المبني على الهيئة المخصوصة كما تقدم ويجاب ايضا عما في مسند الفردوس ان صح عن ابن عمر رضى الله تعالى عنهما ان النبي ﷺ قال لابي بكر وعمر رضى الله تعالى عنهما وقد خرجا من الحمام طاب حمامكما قال ابن القيم ولم يدخل المصطفى صلى الله عليه وسلم حماما قط ولعله مار آه بعينه هذا كلامه وعن فرقد السنجي انه ما دخل الحمام نبي قط ويشكل عليه ما تقدم عن سليمان عليه الصلاة والسلام واعترض بعضهم قول ابن القيم لعله صلى الله عليه وسلم مار أى الحمام بعينه بانه صلى الله عليه وسلم دخل الشام وبها حمامات كثيرة فيبعد انه مار آها نعم لم ينقل انه صلى الله عليه وسلم دخل شيا منها وفيه انه قد يقال هو صلى الله عليه وسلم لم يدخل بلاد الشام الا بصرى وجاز ان لا يكون بها حمام حين دخوله صلى الله عليه وسلم اليها وفى الطبراني عن ابن عباس رضي الله عنهما مرفوعا شر البيوت الحمام تعلو فيه الاصوات وتكشف فيه العورات فمن دخله لا يدخله الا مستترا ورجاله رجال الصحيح الا شخص منهم فيه مقال وما احسن قول الامام الغزالى وردنم البيت الحمام يظهر البدن ويذهب الدرن ويذكر النار وبئس البيت الحمام يبدى العورة ويذهب الحياء فهذا تعرض لآثمة وذلك تعرض لفائدته ولا بائس بطلب الفائدة مع التحرز عن الافة والحاصل ان الحمام تعتريه الاحكام الخمسة فيكون واجبا وحراما ومندوبا ومكروها ومباحا والاصل فيه عندنا معاشر الشافعية الاباحة للرجال مع ستر العورة مكروه للنساء مع ستر العورة حيث لا عذر وهو تحمل ما جاء من كان يؤمن بالله واليوم الآخر من نسائكم فلا يدخل الحمامات ومع عدم ستر العورة حرام وهو تحمل ما جاء الحمام حرام على نساء أمتى واول من اتخذ الحمام فى القاهرة العزيز بن المعز العبيدى أحد القواطم قال بعضهم ليس فى شان الحمام ما يعول عليه الاقوال المصطفى صلي الله عليه وسلم فى صفة عيسى عليه الصلاة والسلام كانما خرج من ديماس وقال غيره أصح حديث فى هذا الباب حديث اتقوا بيتا يقال له الحمام فمن دخله فليستتر وقال ابن عمر في وصف عيسى عليه الصلاة والسلام انما هو آدم وحلف بالله ان رسول الله صلى الله عليه وسلم لم يقل في عيسى انه احمر وانما قال آدم وانما اشتبه على الراوي واجاب الامام النووي بان الراوى لم يرد حقيقة الحمرة بل ما قاربها أى والحمرة المقاربة لها اى للادمة يقال ادمة اي كما يقال لها حمرة فلا منافاة قال ﷺ جاعد الشعر أي في شعره ثنى وتكسر اقول ينبغى حمل جعد الذى جاء فى بعض الروايات واذا هو بعيسى جعد على هذا ثم رأيت النووى قال قال العلماء المراد بالجعد هنا جمودة الجسم وهو اجتماعه وا كتنازه وليس المراد جمودة الشعر فليتامل والله اعلم تعلوه صهبة أى يعلو شعره شقرة كانه عروة ابن مسعود الثقفى أى رضى الله تعالى عنه فانه بعد انصرافه ﷺ من الطائف لحق به قبل ان يدخل المدينة واسلم ثم جاء الى قومه ثقيف يدعوهم الى الاسلام فقتلوه وقال صلى الله عليه وسلم فى حقه ان مثله في قومه كصاحب يس كما سياتي ذلك واما موسى عليه الصلاة والسلام فضخم آدم أى استمرو من ثم كان خروج يده بيضاء مخالفا لونها لسائر لون جسده آية طويل كانه من رجال شنوءة طائفة من اليمن اى ينسبون الى شنوءة وهو عبد الله ابن

وقيل أمدهم الله بثلاثة آلاف ثم أكملهم خمسة آلاف قال تعالى اذ تقول للمؤمنين ألن يكفيكم ان يمدكم ربكم بثلاثة آلاف من الملائكة منزلين اي ألف مع جبريل وألف مع ميكائيل وألف مع اسرافيل بل ان تصبروا وتتقوا ويأتوكم من فورهم هذا يمددكم ربكم بخمسة آلاف من الملائكة مسومين وقيل ان المدد يوم بدر كان بالف ويوم أحد بثلاثة آلاف ثم وقع الوعد باكالهم خمسة آلاف لو صبروا وجاء ان الملائكة كانوا على صور الرجال فكان الملك يمشى امام الصف فى صورة رجل ويقول ابشروا فان الله نصركم عليهم ويظن المسلمون انه منهم وجاء انهم يقولون للمسلمين اثبتوا فان وعدكم قليل اى قليل فى نظركم وان كثروا عددا قال تعالى واذ يريكموهم اذا التقيتم فى اعينكم قليلا حتى قال ابن

 مسعود رضى الله عنه لمن كان بجنبه أتراهم سبعين فقال أراهم مائة ﴿وروى﴾ البيهقى عن حكيم بن حزام ان يوم بدر وقع نمل من السماء قد سد الافق فاذا الوادى يسيل نملا اى نازلا من السماء فوقع في نفسى ان هذا شئ مايد به صلى الله عليه وسلم او هو الملائكة وروي بسند حسن عن جبير بن مطعم قال رأيت قبل هزيمة القوم والناس يقتتلون مثل الجراد الاسود مبثوثا حتى امتلا لوادى فلم اشك انها الملائكة فلم يكن الا هزيمة القوم وانما نزلت الملائكة تشريفا للنبي صلي الله عليه وسلم وأمته والا فملك واحد

كجبريل عليه السلام قادر على ان يدفع الكفار بريشة من جناحه كما فعل فى مدائن قوم لوط واهلك قوم صالح بصيحة واحدة وقد قال تعالى فى اهلاك اهل القرية الذين كذبوا رسل عيسى عليه السلام وما انزلنا على قومه من بعده من جند من السماء وما كنا منزلين ان كانت الا صيحة واحدة فاذا هم خامدون فافاد سبحانه وتعالى بمفهوم الآية ان انزال الجند من خواصه صلى الله عليه وسلم تشريفا له ولم يقع ذلك لغيره وكانت الملائكة يوم بدر شركاء للمؤمنين فى بعض الفعل ليكون الفعل منسوبا للنبى صلى الله عليه وسلم ولاصحابه وليها بهم العدو حيث يعلم ان الملائكة تقاتل معهم وقد حكى الله عنهم صفة قتالهم حيث علمهم سبحانه وتعالى ذلك بقوله فاضربوا فوق الاعناق واضربوا منهم كل بنان وجاء لولا ان الله تعالى حال بيننا وبين الملائكة التى نزلت يوم بدر لملأت اهل الارض خوفا من شدة صعقاتهم وارتفاع اصواتهم وجاء فى حديث مرسل ما رؤى الشيطان أحقر ولا ادحر ولا اصغر من يوم عرفة الا ما رؤى يوم بدر وجاء ابليس جاء فى صورة سراقة بن مالك المدلجى الكنانى فى جند من الشياطين اى مشركى الجن فى صورة رجال من بنى مدلج من بنى كنانة معه رايته وقال للمشركين لا غالب لكم اليوم من الناس واني جار لكم وتقدم انه قال لهم ذلك عند ابتداء خروجهم حين خافوا من بنى كنانة وكان وحده ويجوز ان يكون جنده لحقوا به فلما رأى الشيطان جبريل والملائكة وكانت يده فى يد الحرث بن هشام المخزومى اخى ابى جهل لى انتزع يده من يده ثم نكص على عقبيه وتبعه جنده فقال له الحرث يا سراقة أتزعم انك جار لنا فقال انى بريء منكم انى أرى ما لا ترون انى اخاف الله والله شديد العقاب فنشبث به الحرث وقال له والله لا أرى الا خفافيش يثرب فضربه ابليس فى صدره فسقط وفر من بين يديه قال الحرث ما علمت انه الشيطان الا بعد ان اسلمت وذكر السهيلى ان من بقى من قريش بعد وقعة بدر وهرب الى مكة وجدوا

كعب من اولاد الازد لقب بذلك لشنا آن كان بينه وبين أهله وقيل لانه كان فيه شنوءة وهو التباعد من الاد ناس وفى رواية كانه من رجال ازد عمان هو ابو حى من اليمن وعمان هذه بضم العين المهملة وتخفيف الميم بلدة باليمن سميت بذلك لانه نزلها عمان ابن سنان من ولد ابراهيم عليه الصلاة والسلام واما عمان بفتح العين وتشديد الميم فبلدة بالشام سميت بذلك لان عمان بن لوط كان سكنها وكما يقال ازد عمان يقال ازد شنوءة ورجال الازد معرفون بالطول قال صلى الله عليه وسلم كثير الشعر غائر العينين مترا كم الاسنان مقلص الشفتين خارج اللثة أى وهو اللحم الذى حول الاسنان عابس واما ابراهيم عليه الصلاة والسلام فوالله انه لاشبه الناس بى خلقا وخلقا وفى رواية لم ار رجلا أشبه بصاحبكم ولا صاحبكم أشبه به منه يعني نفسه صلى الله عليه وسلم فضجوا وأعظموا ذلك وصار بعضهم يصفق وبعضهم يضع يده على رأسه تعجبا فقال المطعم بن عدى ان امرك قبل اليوم كان امما أى يسيرا غير قولك اليوم وانا اشهد انك كاذب نحن نضرب اكباد الابل الى بيت المقدس مصعدا شهرا ومنحدر شهرا تزعم انك اتيته فى ليلة واحدة واللات والعزى لا اصدقك وما كان هذا الذى تقول قط وقال ابو بكر رضي الله تعالى عنه يا مطعم بئس ما قلت لابن اخيك جبهته أى استقبلته بالمكروه وكذبته أنا أشهد انه صادق وفى رواية حين حدثهم بذلك ارتد ناس كانوا اسلموا أى وحينئذ فقول المواهب فصدقه الصديق وكل من آمن بالله فيه نظر الا أن يراد من ثبت على الاسلام وفى رواية سعى رجال من المشركين الى ابى بكر رضى الله تعالى عنه فقالوا هل لك الى صاحبك يزعم انه اسرى به الليلة الى بيت المقدس قال او قد قال ذلك قالوا نعم قال لئن قال ذلك لقد صدق قالوا تصدقه انه ذهب الى بيت المقدس وجاء قبل ان يصبح قال نعم انى لاصدقه فيما هو أبعد من ذلك اصدقه فى خبر السماء فى غدوة أى وهى ما بين صلاة الصبح وطلوع الشمس وروحة أى وهى اسم للوقت من الزوال الى الليل أي وهذا تفسير لهم نحسب الاصل والا فالمراد انه ليخبرني ان الخبر ليأتيه من السماء الى الارض فى ساعة واحدة من ليل او نهار فاصدقه فهذا أى مجيء الخبر له من السماء بواسطة الملك أبعد مما تعجبون منه أى وحينئذ يجوز ان يكون قول ابى بكر للمطعم ما تقدم كان بعد هذا القول أي قاله بعد ان اجتمع به رسول الله صلى الله عليه وسلم وقد بلغته مقالته فلا مخالفة بين الروايتين والى اسرائه صلى الله عليه وسلم من المسجد الحرام الى المسجد الاقصى وتحديثه قريشا بذلك اشار صاحب الهمزية بقوله

حظي المسجد الحرام بمشا * ه ولم ينس حظه ايلياء
ثم وافى يحدث الناس شكرا * اذ اتته من ربه النعماء

أى جميع المسجد الحرام حصل له الحظ الاوفر بمشاه صلى الله عليه وسلم فيه ففضل سائر البقاع ولم ينس حظه من ممشاه صلى الله عليه وسلم بيت المقدس بل شرفه الله تعالى بمشيه فيه ايضا ففضل على ما عدا المسجد أى مسجد مكة ومسجد المدينة ثم وافى صلى الله عليه وسلم مكة يحدث الناس لاجل قيامه بالشكر لله تعالى او حال كونه شاكرا له تعالى وقت اولاجل ان اتته من ربه النعماء فى تلك الليلة ثم قال المطعم يا محمد صف لنا بيت المقدس أراد بذلك اظهار كذبه وقيل القائل له ذلك ابو بكر قال له صفه

سراقة بمكة فقالوا له يا سراقة خرقت الصف وأوقعت فينا الهزيمة فقال والله ما علمت بشيء من امركم وما شهدت فاصدقوه حتى اسلموا وسمعوا ما أنزل الله فعلموا انه ابليس يروي انه لما ضرب الحرث في صدره لم يزل ذاهبا حتى سقط في البحر ورفع يديه وقال يارب موعدك الذي وعدتني اللهم اني اسألك نظرتك اياي يعني قوله تعالى انك من المنظرين وخاف ان يخلص اليه القتل وفي قصة مجيء الشيطان وفراره ونكصه يقول حسان بن ثابت رضي الله عنه

سرنا وساروا الى بدر (٤١٩) لحينهم * لو يعلمون يقين العلم ماساروا

لي فاني قد جئته أراد بذلك اظهار صدقه صلى الله عليه وسلم لقومه فقال دخلته ليلا وخرجت منه ليلا فاتاه جبريل عليه الصلاة والسلام فصوره في جناحه أي جاء بصورته ومثاله في جناحه فجعل صلى الله عليه وسلم يقول باب منه كذا في موضع كذا وباب منه كذا في موضع كذا واذا ابو بكر رضي الله عنه يقول صدقت اشهد انك رسول الله حتى أتى على اوصافه أي ومعلوم ان من ذهبت بيت المقدس من قريش يصدق على ذلك ايضا وفي رواية لما كذبتني قريش أي وسألتني عن اشياء تتعلق ببيت المقدس لم اثبتها أي قالوا له كم للمسجد من باب فكربت كرباشديدا لم اكرب مثله قط قمت في الحجر فجلى الله عز وجل لي بيت المقدس أي وجل بتشديد اللام وربما خففت كشفه لي أي بوجود صورته ومثاله في جناح جبريل وفي رواية فجيء بالمسجد أي بصورته وانا انظر اليه حتى وضع أي بوضع محله الذي هو جناح جبريل فلا مخالفة بين الروايات وهذا من باب التمثيل ومنه رؤية الجنة والنار في عرض الحائط لا من باب طي المسافة وروي الارض ورفع الحجب المانعة من الاستطراق الذي ادعى الجلال السيوطي انه احسن مايحمل عليه حديث رفع بيت المقدس حتى رآه النبي صلى الله عليه وسلم بمكة حال وصفه اياه لقريش صبيحة الاسراء اذ ذلك لايجامع مجيء صورته في جناح جبريل وانما قلنا ان ذلك من باب التمثيل لان المعلوم ان اهل بيت المقدس لم يفقدوه تلك الساعة من بلدهم فرفعه انما هو برفع محله الذي هو جناح جبريل ثم رأيت ابن حجر الهيتمي قال الاظهر انه رفع بنفسه كما جيء بعرش بلقيس الى سليمان عليه الصلاة والسلام في اسرع من طرفة عين ولك ان تتوقف فيه فان عرش بلقيس فقد بخلاف بيت المقدس وكان ذلك التجلي عند دار عقيل وتقدم انها عند الصفا وانها استمرت في يد اولاد عقيل الى ان آلت الى يوسف اخي الحجاج وان زبيدة والخيزران جعلتها مسجدا لما حجب كما تقدم وتقدم ما فيه قال صلى الله عليه وسلم فطفقت أي جعلت اخبرهم عن آياته أي علاماته وانا انظر اليه أي وذلك قبل ان تحول الابنية بين الحجر تلك الدار أي لقوله صلى الله عليه وسلم فقمت في الحجر وهم يصدقونه ﷺ على ذلك ومن ثم قيل ان حكمة تخصيص الاسراء الى المسجد الاقصى ان قريشا تعرفه فيسألونه عنه فيخبرهم بما يعرفونه مع علمهم انه صلى الله عليه وسلم لم يدخل بيت المقدس قط فتقوم الحجة عليهم وكذلك وقع واما قول المواهب ولهذا لم يسألوه صلى الله عليه وسلم عمار أي أي في السماء لانهم لا عهد لهم بذلك يقتضي سياقة انه أخبرهم بالمعراج عند اخباره لهم بالاسراء وسياتي ما يخالفه على انه سياتي انه قبل المعراج كان بعد الاسراء في ليلة اخرى وقيل في حكمة ذلك ايضا ان باب السماء الذي يقال له مصعد الملائكة يقابل بيت المقدس فيحصل في العروج مستويا من غير تعويج قال الحافظ ابن حجر وفيه نظر لوزود أن في كل سماء بيتا معمورا وان الذي في السماء الدنيا حيال الكعبة فكان المناسب ان يصعد من مكة ليصل الى البيت المعمور من غير تعويج هذا كلامه ويقال عليه وان سلم ذلك لكن لم يكن الباب في تلك الجهة فان ثبت ان في السماء بابا يقابل الكعبة اتجه سؤاله قالت نبعة جارية ام هاني فسمعت رسول الله صلى الله عليه وسلم يقول يومئذ يا ابا بكر ان الله تعالى قد سماك الصديق أي ومن ثم كان علي رضي الله تعالى عنه يحلف بالله تعالى ان الله تعالى انزل اسم ابا بكر من

ولاهم بغرور ثم اسلمهم * ان الخبيث لمن والاه غرار

ولما نكص الشيطان على عقبيه قال ابو جهل لعنه الله يامعشر الناس لا يهمنكم خذلان سراقة فانه كان على ميعاد من محمد ولا يهمنكم قتل عتبة وشيبة والوليد فانهم عجلوا فـ واللات والعزى لا نرجع حتى نقرن محمدا واصحابه بالحبال وصار يقول لا تقتلوهم خذوهم باليد وجاء انه كان مع المسلمين يوم بدر من مؤمني الجن سبعون لكن لم يثبت انهم قاتلوا بل كانوا امدادا فقط وجاء ان جبريل عليه السلام جاء للنبي صلى الله عليه وسلم وقال يا محمد ان الله يعتني اليك وأمرني ان لا أفارقك حتى ترضى ثم خرج رسول الله صلى الله عليه وسلم من العرش الى الناس فحرضهم وقال والذي نفس محمد بيده لا يقاتلهم اليوم رجل فيقتل صابرا محتسبا مقبلا غير مدبر الا أدخله الله الجنة فقال عمير بن

الحمام بضم الحاء وتخفيف الميم وفي يده تمرات يأكلهن بخ بخ وهي كلمة تقال لتعظيم الامر والتعجب منه اما بيني وبين ان أدخل الجنة الا ان يقتلني هؤلاء ثم قذف التمرات من يده واخذ سيفه فقاتل القوم حتى قتل رضي الله عنه وفي رواية انه صلى الله عليه وسلم قال قوموا الى جنة عرضها السموات والارض اعدت للمتقين فقام عمير بن الحمام وقال بخ بخ فقال رسول الله صلى الله عليه وسلم لم تبخبخ اي لم تتعجب فقال رجاء ان أكون من اهلها وفي رواية مايحملك على قولك بخ بخ قال لا والله يارسول الله الا رجاء

ان اكون من اهلها فاخذ تمرات فجعل يلوكهن ثم قال والله ان بقيت حتى آكل تمراتي هذه انها الحياة طويلة فنبذهن وقاتل وهو يقول ركضا الى الله بغير زاد * الا التقى وعمل المعاد * والصبر في الله على الجهاد * وكل زاد عرضه النفاد * غير التقى والبر والرشاد ولا زال يقاتل حتى قتل رضي الله عنه ثم اخذ رسول الله صلى الله عليه وسلم حفنة من الحصى وفي رواية قبضة من تراب وفي رواية قال لعلي رضي الله عنه ناولني (٤٢٠) فاستقبل قريشا ثم قال شاهت اى قبحت الوجوه اللهم ارغب قلوبهم وزلزل اقدامهم ثم نفحهم اى رماهم بها فلم يبق من المشركين رجل الا امتلأت عينه وفي رواية وانفه وفمه لا يدرى ابن يتوجه يعالج التراب لينزعه من عينيه فانهزموا ردفهم المسلمون يقتلون ويأسرون والى هذا اشار سبحانه وتعالى بقوله وما رميت اذ رميت ولكن الله رمى ووقع مثل ذلك في غزوة احد وغزوة حنين وبهذا يجمع بين الروايات وقاتل صلى الله عليه وسلم بنفسه يوم بدر قتالا شديدا وكذا أبو بكر رضي الله عنه فكما كانا في العريش مجتهدين في الدعاء قاتلا بابدانهما جمعا بين المقامين ولما خرج صلى الله عليه وسلم من العريش قال سيهزم الجمع ويولون الدبر وروى ابن سعد انه لما انهزم المشركون دنا رسول الله صلى الله عليه وسلم في اثرهم بالسيف مصلتا يتلو هذه الآية سيهزم الجمع ويولون الدبر وهذه الآية نزلت بمكة وكانت هزيمة الجند يوم بدر وعن عمر بن الخطاب رضي الله عنه لما نزلت هذه الآية سيهزم الجمع قلت اى جمع فلما كان يوم بدر وانهزمت قريش نظرت الى رسول الله صلى الله عليه وسلم في آثارهم بالسيف مصلتا يقول سيهزم الجمع ويولون الدبر فكانت ليوم بدر أخرجه الطبراني في الاوسط والى رميه صلى الله عليه وسلم بالحصى اشار صاحب الهمزية بقوله

ورمي بالحصى فاقصد جيشا * ما العصا عنده وما الالقاء

وقال صلى الله عليه وسلم لاصحابه من قتل قتيلا

السماء الصديق واما مارواه اسحق بن بشر بسنده الى أبي ليلى الغفاري قال سمعت رسول الله صلى الله عليه وسلم يقول سيكون بعدي فتنة فاذا كان ذلك فالزموا علي ابن ابي طالب فانه أول من يراني واول من يصافحني يوم القيامة وهو الصديق الاكبر وهو الفاروق الذي يفرق بين الحق والباطل وهو يعسوب المؤمنين والمال يعسوب المنافقين قال في الاستيعاب اسحق بن بشر لا يحتج بنقله اذا انفرد لضعفه ونكارة احاديثه هذا كلامه وفي مسند البزار بسند ضعيف انه صلى الله عليه وسلم قال لعلي ابن ابي طالب انت الصديق الاكبر وانت الفاروق الذي يفرق بين الحق والباطل وفي رواية ان كفار قريش لما اخبرهم ﷺ بالاسراء الى بيت المقدس ووصفه لهم قالوا له ما آية ذلك يا محمد أي ما العلامة الدالة على هذا الذي اخبرت به فانا لم نسمع بمثل هذا قط أي هل رأيت في مسراك وطريقك ما نستدل بوجوده على صدقك أي لان وصفك لبيت المقدس يحتمل ان تكون حفظته عمن ذهب اليه قال صلى الله عليه وسلم آية ذلك اني مررت بعير بني فلان بوادي كذا فانفرهم أي انفر عيرهم حسن الدابة يعني البراق فندلهم بعير أي شرد فدللتهم عليه وانا متوجه الى الشام ثم اقبلت حتى اذا كنت بمحل كذا مررت بعير بني فلان فوجدت القوم نياما ولهم اناء فيه ماء قد غطوا عليه بشيء فكشفت غطاءه وشربت ما فيه ثم غطيت عليه كما كان أي وفي كلام بعضهم فعسرت الدابة يعني البراق فقلب بحافره القدح الذي فيه الماء الذي كان يتوضأ به صاحبه في القافلة وشرب الماء الذي للغير جائز لانه كان عند العرب كاللبن مما يباح لكل محتاز من اباء السبيل على ان من خصائصه صلى الله عليه وسلم ان له ان يأخذ من يحتاج اليه من مال لكم المحتاج اليه ويجب على مالكه حينئذ بذله واما الجواب عن ذلك بانه مال حربي غير صحيح لان هذا كان قبل مشروعية الجهاد ومع عدم مشروعيته لا يحل مال اهل الحرب كما لا يحل قتالهم لان الواجب حينئذ مسالمتهم ولا تتم الا بترك التعرض لاموالهم كنفوسهم قاله ابن حجر في شرح الهمزية لكن في قطعة التفسير للجلال المحلي في تفسير قوله تعالى فرددناه الى امه كي تقر عينها ان امه ارضعته باجرة وساغ لها اخذها لانها مال حربي أي من مال فرعون الا ان يقال ذاك اخذ مال الكافر كان جائزا في شريعتهم قال صلى الله عليه وسلم وآية ذلك أي علامته المصدقة لما اخبر به صلى الله عليه وسلم ان عيرهم الآن تصوب من الثنية يقدمها جمل أورق وهو ما بياضه الى سواد وهو اطيب الابل لحما عند العرب واخسها عملا عندهم اى ليس بمحمود عندهم في عمله وسيره عليه غرارتان احداهما سوداء والاخرى برقاء أي فيها بياض وسواد كما تقدم فابتدر القوم الثنية فاول ما القيهم الجمل الاورق عليه الغرارتان فسألوهم عن الاناء وعن نفار البعير وعن ند البعير وعن الشخص الذي دلهم عليه فصدقوا قوله اقول قد علم ان العير التي نفرت وندمنها البعير ودلهم عليه مر عليها رسول صلى الله عليه وسلم وهو ذاهب الى الشام والعير التي كان بها الاناء الذي شرب به صلى الله عليه وسلم مر عليها وهو راجع الى مكة وهي التي صوبت من الثنية وحينئذ لا يحسن سؤال اهلها عما وقع لاهل تلك العير وتصديقهم له صلى الله عليه وسلم فيما اخبر الا ان يقال يجوز ان تكون هذه العير التي مر عليها صلى الله عليه وسلم في العود اجتمعت في عودها بتلك العير الذاهبة الى الشام واخبروهم بما ذكر الله تعالى اعلم وفي رواية قالوا

يا مطعم

فله سلبه ومن أسر أسيرا فهو له ولما وضع القوم أيديهم يأسرون نظر رسول الله صلى الله عليه وسلم الى سعد بن معاذ رضى الله عنه فوجد في وجهه الكراهية لما يصنع القوم فقال له رسول الله صلى الله عليه وسلم لكانك ياسعد تكره ما يصنع القوم قال أجل والله يارسول الله كانت أول وقعة اوقعها الله باهل الشرك فكان الاثخان فى القتل اي الاكثار منه والمبالغة فيه احب الى من استبقاء الرجل وذكر بعضهم ان النبي صلى الله عليه وسلم قال لاصحابه اني قد عرفت ان رجالا من بني هاشم وغيرهم قد اخرجوا اكراها لا حاجة لهم بقتالنا فمن لقي منكم احدا من بني هاشم فلا يقتله أى بل ياسره وقال من لقي ابا البختري بن هشام فلا يقتله أى لانه ممن قام فى نقض الصحيفة ومن لقي العباس بن عبد المطلب فلا يقتله فقال ابو حذيفة بن عتبة بن ربيعة أنقتل آباءنا وابناءنا واخواننا وعشيرتنا ونترك العباس لئن لقيته يعني العباس لالجمنه السيف وقال ذلك لان أباه عتبة وعمه شيبة واخاه الوليد أول من قتل من الكفار مبارزة وعشيرته وهي بنو عبد شمس قد قتل منهم جماعة فبلغت تلك المقالة رسول الله صلى الله عليه وسلم فقال رسول الله صلى الله عليه وسلم لعمر بن الخطاب يا أبا حفص ايضرب وجه عم رسول صلى الله عليه وسلم بالسيف فقال عمر والله لانه اول يوم كناني فيه رسول الله صلى الله عليه وسلم بابي حفص ثم قال عمر يارسول الله دعني اضرب عنقه يعني اباحذيفة بالسيف فوالله لقد نافق فابى رسول الله صلى الله عليه وسلم فكان ابو حذيفة رضى الله عنه يقول ما انا بآمن من تلك الكلمة التى قلتها يومئذ ولا ازال منها خائفا الا ان تكفرها عنى الشهادة فقتل شهيدا باليمامة عند قتالهم لمسيلمة الكذاب واهل الردة فى جملة من قتل فيها من الصحابة وهم اربعمائة وخمسون وقيل سبعمائة رضى الله عنهم اجمعين ولقي المجذر ابا البختري فقال له ان رسول الله صلى الله عليه وسلم قد نهانا عن قتلك فقال وزميلي اى رفيقي وكان معه زميل قد خرج معه من مكة يقال له جنادة بن مليحة فقال له المجذر لا والله

يامطعم دعنا نسأله عما هو أغنى لنا عن بيت المقدس أى فقولهم ذلك كان بعد أن اخبرهم ببيت المقدس يامحمد اخبرنا عن عيرنا أى عيراتنا الذاهبة والآتية هل لقيت منها شيأ فقال نعم أتيت على عير بني فلان بالروحاء أى وهو محل قريب من المدينة أى بينه وبين المدينة ليلتان قد أضلوا ناقة لهم فانطلقوا فى طلبها فانتهيت الى رحالهم ليس بها منهم أحد واذا قدح ماء فشربت منه فاسألوهم عن ذلك فقالوا هذه واللات والعزى آية اى علامة * اقول وهذه العير هى التي مر صلى الله عليه وسلم عليها فى العود وهى قادمة الى مكة وفى هذه الرواية زيادة انهم اضلوا ناقة وتقدم فى تلك الرواية انه صلى الله عليه وسلم وجدهم نياما وفى هذه الرواية انه ليس بها منهم احد وقد يقال لا مخالفة بين الروايتين لانه يجوز ان يكون الراوي اسقط منها هذه الزيادة وهى اضلال الناقة وان قوله صلى الله عليه وسلم ليس بها منهم احد اى مستيقظ بل بعضهم ذهب فى طلب تلك الناقة وبعضهم كان نائما لكن فى هذه الرواية انه صلى الله عليه وسلم مر عليها وهي بالروحاء وهو لا يناسب قوله فى تلك انها الآن تصوب من الثنية لان كونها اتى من الروحاء الى مكة فى ليلة واحدة من ابعد البعيد الا ان يقال ان الروحاء مشتركة بين المحل المعروف المتقدم ذكره ومحل آخر قريب من مكة والله اعلم ثم قال ﷺ فانتهيت الى عير بني فلان فنفرت منها اى من الدابة التى هى البراق الابل اى التى هى العير وبرك منها جمل احمر عليه جوالق مخطط ببياض لا ادرى اكسر البعير ام لا وهذه الرواية يحتمل انها ثالثة ويمكن ان تكون هى الاولى اسقط من تلك قوله فى هذه وبرك منها جمل الى آخره كما أسقط من هذه قوله في تلك فندلهم بعير وفي رواية ثم انتهيت الى عير بني فلان بمكان كذا وكذا فيها جمل عليه غرارتان غرارة سوداء وغرارة بيضاء فلما حاذت العير نفرت وصرع ذلك البعير وانكسر اى واضلوا بعيرا لهم قد جمعه فلان اى بدلا لتى لهم عليه فسلمت عليهم فقال بعضهم هذا صوت محمد فاسألوهم عن ذلك فعلم ان هذه الرواية والتي قبلها هى الاولى غاية الامر انه زيد فى هذه قوله فسلمت عليهم فقالوا هذه واللات والعزي آية قال صلى الله عليه وسلم ثم انتهيت الى عير بني فلان بالابواء اى وهو كما تقدم غير مرة اسم محل بين مكة والمدينة يقدم ما جمل اورق اي بياضه الى سواد كما تقدم ها هى تطلع عليكم من الثنية فانطلقوا لينظروا فوجدوا الامر كما قال ﷺ فقالوا صدق الوليد فيما قال اى فى قوله انه ساحر وانزل الله تعالى وما جعلنا الرؤيا التي اريناك الا فتنة للناس وهذا يدل على ان المراد رؤيا الاسراء وانها رؤيا العين وانه يقال مصدر هما رؤيا بالالف كما يقال رؤية بالتاء خلافا لمن انكر ذلك اذ لو كان رؤيا الاسراي منامًا لما انكر عليه فى ذلك اى وقيل نزلت وقد راى النبي صلى الله عليه وسلم ولد الحكم بن ابى العاص ابى مروان وهم بنو امية على منبره كانهم القردة وقد ورد رأيت بني مروان يتعاورون منبري وفى لفظ ينزون على منبري نزو القردة زاد فى رواية فما استجمع صلى الله عليه وسلم ضاحكا حتى مات وانزل الله تعالى فى ذلك وما جعلنا الرؤيا التي اريناك الا فتنة للناس وفي رواية فنزل انا اعطيناك الكوثر وفى رواية فنزل انا انزلناه فى ليلة القدر وما ادراك ما ليلة القدر ليلة القدر خير من الف شهر قال بعضهم اي خير من الف شهر يملكها بعدك بنو امية فان مدة ملك بني امية كانت اثنتين وثمانين سنة وهى الف شهر وكان جميع من ولى الخلافة

مانحن بتارك زميلك ما امر نا رسول الله صلى الله عليه وسلم الا بك وحدك قال لا والله لا موتن انا وهو جميعا لا تتحدث عنا نساء مكة انى تركت زميلى يقتل حرصا على الحياة فقتله الجذر بعد ان قاتله ثم اتي رسول الله صلى الله عليه وسلم فقال والذى بعثك بالحق لقد جهدت عليه ان يستاسر فآتيك به فابى الا ان يقاتلنى فقاتلته وكان من جملة من خرج مع المشركين يوم بدر عبد الرحمن بن ابى بكر الصديق رضى الله عنهما وكان (٤٢٢) اسمه قبل الاسلام عبد الكعبة وقيل عبد العزى فسماه رسول الله صلى الله عليه وسلم عبد الرحمن وكان من أشجع قريش واشدهم رماية وكان اسن اولاد ابى بكر رضى عنه وكان فيه دعابة فلما اسلم قال لابيه ابي بكر رضي الله عنه لقد اهدفت لى أى ارتفعت لى يوم بدر مرارا فصددت عنك أى اعرضت فقال له ابو بكر رضي الله عنه لو هدفت لى لم اعرض عنك المراد من كونه اهدف له أى ارتفع له وهو لا يشعر بذلك فلا ينافى ما قيل ان عبد الرحمن بن ابى بكر رضى الله عنهما يوم بدر دعا الى البراز فقام اليه ابو بكر رضي الله عنه ليبارزه فقال له رسول صلى الله عليه وسلم متعنا بنفسك يا ابا بكر اما علمت انك عندى بمنزلة سمعى و بصرى وانزل الله تعالى يا ايها الذين آمنوا استجيبوا لله وللرسول اذا دعاكم لما يحييكم وفى بعض السيران الصديق قال لولده عبد الرحمن يوم بدر وهو مع المشركين لم يسلم اين مالى يا خبيث فقال له عبد الرحمن كلاما معناه لم يبق الا عدة الحرب التى هى السلاح وفرس سريعة الجري نقاتل عليها شيوخ الضلال وروى ابن مسعود رضي الله عنه البعض ان الصديق رضى الله عنه دعا ابنه عبد الرحمن الى المبارزة يوم احد فقال له النبي صلى الله عليه وسلم متعنا بنفسك اما علمت انك منى بمنزلة سمعى وبصري فانزل الله تعالى يا ايها الذين آمنوا استجيبوا لله وللرسول اذا دعاكم لما يحييكم ولا مانع من التعدد حتى فى نزول الآية واستبعد بعضهم كون ابي بكر يدعو للمبارزة بعد نزولها اولا فى بدر فلعل ذكر احد من الاشتباه على بعض الرواة وبه يرد ما ذكر

منهم أربعة عشر رجلا أولهم معاوية وآخرهم مروان بن محمد وقد قيل لبعضهم ما سبب زوال ملك بني أمية مع كثرة العدد والعدد والاموال والموالى فقال أبعدوا اصدقاءهم ثقة بهم وقربوا أعداءهم جهلا منهم فصار الصديق بالا بعاد عدوا ولم يصر العدو صديقا بالتقريب له وحديث رأيت بنى مروان الى آخره قال الترمذي هو حديث غريب وقال غيره منكر قال ﷺ ورأيت بني العباس يتعاورون منبرى فسرنى ذلك وقيل ان هذه الآية اى آية وما جعلنا الرؤيا التي اريناك الا فتنة للناس انما نزلت فى رؤيا الحديبية حيث رأى النبي ﷺ انه واصحابه يدخلون المسجد محلقين رؤسهم ومقصرين ولم يوجد ذلك بل صدهم المشركون وقال بعض الصحابة له صلى الله عليه وسلم ألم تقل انك تدخل مكة آمنا قال بلى أفقلت لكم من عامى هذا قالوا لا قال فهو كما قال جبريل عليه السلام كما سياتى ذلك فى قصة الحديبية وقيل انما نزلت هذه الآية فى رؤيا وقعة بدر حيث اراه جبريل مصارع القوم ببدر فارى النبي صلى الله عليه وسلم الناس مصارعهم فتسامعت بذلك قريش فسخروا منه اي ولا مانع من تعدد نزول هذه الآية لهذه الامور فقد يتعدد نزول الآية لتعدد اسبابها قال ابن حجر الهيتمي ان اتحاد النزول لا ينافى تعدد اسبابه اى وذلك اذا تقدمت الاسباب ويروى انه عين لهم اليوم الذى تقدم فيه العير اي قالوا له متى تجيء قال لهم ياتوكم يوم كذا وكذا يقدمهم جمل اورق عليه مسح آدم وغرارتان فلما كان ذلك اليوم اشرفت قريش ينتظرون ذلك وقد ولى النهار ولم تجيء حتى كادت الشمس ان تغرب اي دنت للغروب فدعا الله فحبس الشمس عن الغروب حتى قدم العير اى كما وصف صلى الله عليه وسلم * اقول يجوز ان يكون هذا بالنسبة لبعض العيرات التي مر عليها فلا يخالف ما تقدم انه صلى الله عليه وسلم قال فى بعض العيرات انها الآن تصوب من الثنية والى حبس الشمس عن المغيب اشار الامام السبكى فى تائيته بقوله

وشمس الضحى طاعتك وقت مغيبها * فما غربت بل وافقتك بوقفة

وجاء فى بعض الروايات انها حبست له ﷺ عن الطلوع ففى رواية ان بعضهم قال له اخبرنا عن عيرنا قال مررت بها بالتنعيم قالوا انها عدتها واحمالها ومن فيها فقال كنت فى شغل عن ذلك ثم قيل له ذلك فاخبر بعدتها وعدة احمالها وعدة من فيها وقال تطلع عليكم عند طلوع الشمس فحبس الله تعالى الشمس عن الطلوع حتى قدمت تلك العير فلما خرجوا لينظروا فاذا قائل يقول هذه الشمس قد طلعت وقال آخر وهذه العير قد اقبلت فيها فلان وفلان له اخبر محمد صلى الله عليه وسلم وعلى تقدير صحة هذه الروايات يجاب عنها بمثل ما تقدم والله اعلم وحبس الشمس وقوفها عن السير اى عن الحركة بالكلية وقيل بطء حركتها وقيل ردها الى ورائها قالوا ولم تحبس له صلى الله عليه وسلم الا ذلك اليوم وما قيل انها حبست له ﷺ يوم الخندق عن الغروب ايضا حتى صلى العصر معارض بانه صلى الله عليه وسلم صلى العصر بعد غروب الشمس وقالوا شغلونا من الصلاة الوسطى كما سياتي ثم رأيت فى كلام بعضهم ما يؤخذ منه الجواب وهو ان وقعة الخندق كانت اياما فحبست الشمس فى بعض تلك الايام الى الاحمرار والاصفرار وصلى حينئذ وفى بعضها لم تحبس بل صلى بعد الغروب قال ذلك

ان سببها ان أبا بكر رضى الله عنه سمع والده أبا قحافة يذكر النبي صلى الله عليه وسلم بشر فلطمه لطمة سقط منها فاخبرا بو بكر النبي صلى الله عليه وسلم فقال له لا تعد لمثلها فقال والله لو حضرني السيف لقتلته * وفى كلام الزمخشري ان عبد الرحمن اسلم رضى الله عنه فى هدنة الحديبية وهاجر الى المدينة ومات سنة ثلاث وخمسين بمحل بينه وبين مكة ستة أميال فحمل على أعناق الرجال الى مكة ودفن بها وقدمت اختة عائشة رضى الله عنها من المدينة فاتت قبره فصلت عليه واما أبو قحافة والد أبي بكر رضى الله عنه فاسلم عام الفتح رضى الله عنه وعاش الى اول خلافة الصديق رضي الله عنه ثم توفى بالمدينة ولم يعرف خليفة ولى الخلافة فى حياة ابيه غير ابي بكر رضي الله عنه * وفى هذا اليوم اعني يوم بدر قتل أبو عبيدة بن الجراح اباه وكان مشركا وكان أبوه قد قصده ليقتله فولى عنه ابو عبيدة لينكف ويرجع فلم ينكف فرجع اليه وقتله وانزل الله تعالى لا تجد قوما يؤمنون بالله واليوم الآخر يوادون من حاد الله ورسوله ولو كانوا آباءهم او ابناءهم او اخوانهم او عشيرتهم الآية * وعن عبد الرحمن ابن عوف رضي الله عنه قال لقيت امية بن خلف وكان صديقا لى في الجاهلية ومعه ابنه على آخذ بيده وكان معى ادراع استلبتها من القوم فانا أحملها فلما رآني امية ناداني باسمي الاول ياعبد عمرو فلم اجبه فناداني ياعبد الاله فاجبته وذلك انه كان قال لى لما سمانى رسول الله صلى الله عليه وسلم عبد الرحمن ارغب عن اسم سماك به ابوك فقلت نعم فقال الرحمن لا اعرفه ولكنى اسميك بعبد الاله فلما ناداني بعبد الاله قلت نعم ثم قال هل لك فى فانا خير لك من هذه الادراع التى معك قلت نعم فطرحت الادراع من يدى واخذت بيده وبيد ابنه على وهو يقول ما رايت كاليوم قط ثم قال لى ياعبد الاله من الرجل منكم المعلم بريشة نعامة فى صدره اي كانت فى درعه بجبال صدره قلت ذلك حمزة بن عبد المطلب قال ذاك الذى فعل

البعض ويؤيده ان راوي التاخير الى الغروب غير راوى التاخير الى الحمرة والصفرة وجاء فى رواية ضعيفة أن الشمس حبست عن الغروب لداود عليه الصلاة والسلام وذكر البغوى انها حبست كذلك لسليمان عليه الصلاة والسلام أى فعن على بن أبي طالب رضي الله عنه ان الله امر الملائكة الموكلين بالشمس حتي ردوها على سليمان حتى صلى العصر في وقتها وهذا رد لها لا احبس لها عن غروبها الذى الكلام فيه والذى فى كلام بعضهم انما ضرب سيدنا سليمان سوق خيله واعناقها حيث ألهاه عرضها عليه عن صلاة العصر حتى كادت الشمس أن تغرب ولم يتصدق بها مبادرة لتعظيم امر الله تعالى بالصلاة في وقتها لان التصدق يحتاج الى صرف زمن فى دفعها وأخذها وحبست كذلك ليوشع بن أخت موسى عليه الصلاة والسلام وهو ابن نون ابن ابن يوسف الصديق عليه الصلاة والسلام اي وهو الذي قام بالامر بعد موسى لان موسى عليه الصلاة والسلام لما وعد الله تعالى ان يورثه وقومه بني اسرائيل الارض المقدسة التى هى أرض الشام وكان سكنها الكنعانيون الجبارون وامر بمقاتلة اولئك الجبارين وهم العماليق سار بمن معه وهم ستمائة الف مقاتل حتى نزل قريبا من مدينتهم وهي اريحا فبعث اليهم اثني عشر رجلا من كل سبط واحدا ليأتوه بخبر القوم فدخلوا المدينة فرأوا امرأة ائلا من عظم اجسادهم فقد ذكر بعضهم انه رأى فى فجاج اى نقرة عين رجل منهم ضبعة رابضة اى جالسة هي وأولادها حولها والفجاج فى الاصل الطريق الواسع واستظل سبعون رجلا من قوم موسى فى قحف رجل منهم اى فى عظم راسه وفى العرائس وكان لا يحمل عنقود عنبهم الا خمسة انفس منهم ويدخل فى قشرة الرمانة اذا نزع حبها خمسة انفس او اربعة وان رجلا من العماليق اخذ الاثنى عشر ووضعهم فى كمه مع فاكهة كانت فيه وجاء بهم الى ملكهم فسالهم فقالوا نحن عيون موسى فقال ارجعوا واخبروه وفي العرائس انه عوج بن عنق احدي بنات آدم عليه السلام من صلبه ويقال انها اول بغى فى الارض وفى العرائس انه لما لقيهم كان على راسه حزمة حطب واخذ الاثني عشر فى حجره وانطلق بهم لامرأته وقال انظرى الى هؤلاء القوم الذين يزعمون انهم يريدون قتالنا وطرحهم بين يديها وقال لها ألا اطحنهم برجلى فقالت امرأته لا ولكن خل عنهم حتى يخبروا قومهم بما راوا ففعل ذلك فلما رجعوا اخبروا موسى عليه الصلاة والسلام فقال اكتموا خوفا من بني اسرائيل ان يفشلوا ويرتدوا عن موسى فلم يفعلوا واخبر كل واحد سبطه بشدة ما رآه من امرهم الهائل ففشلوا وجبنوا عن القتال الا رجلان لم يخبرا سبطيهما وهما يوشع بن نون من سبط يوسف وكالب بن يوقنا من سبط بنيامين وقالوا لموسي اذهب أنت وربك فقاتلا انا ههنا قاعدون فدعا عليهم وقال رب اني لا املك الا نفسى واخى اى فانه لم يبق معه موافق يثق به غير اخيه هرون وكالب ويوشع وهما المذكوران بقوله تعالى قال رجلان من الذين يخافون انعم الله عليهما ادخلوا عليهم الباب فاذا دخلتموه فانكم غالبون لان الله منجز وعده وانا قد اخبرناهم فوجدنا اجسامهم عظيمة وقلوبهم ضعيفة فلا تخشوهم وعلى الله فتوكلوا ان كنتم مؤمنين وحينئذ يكون مراد موسى بقوله واخى من وأخاه ووافقه لا خصوص هرون ثم دعا بقوله فافرق بيننا وبين القوم الفاسقين اى باعد بيننا وبينهم فضرب عليهم التيه فتاهوا اى تحيروا فى ستة فراسخ من

بنا الاقاعيل قال عبد الرحمن ثم خرجت امشي بهما فوالله انى لا أقودهما اذ رآه بلال معي وكان هو الذى يعذب بلالا بمكة على ان يترك الاسلام كما تقدم فقال بلال يا انصار رسول الله هذا أمية بن خلف رأس الكفر لا نجوت ان نجا فقلت يا بلال اباسيرى تفعل ذلك قال لا نجوت ان نجا وكررت وكرر ذلك ثم صرخ باعلى صوته يا انصار الله رأس الكفر أمية بن خلف لا نجوت ان نجا فاحاطوا بنا فاصلت بلال السيف اى سله من غمده (٤٢٢) وضرب رجل على بن أمية فوقع وصاح امية صيحة ما سمعت مثلها قط وفي رواية

البخارى عن عبد الرحمن بن عوف ان بلالا لما استصرخ الانصار قال خشيت ان يلحقونا فخلفت لهم ابنه لاشغلهم به فقتلوه ثم اتونا حتى لحقوا بنا وكان امية رجلا ثقيلا فقلت ابرك فبرك فالقيت عليه نفسي لامنعه فتخللوه بالسيف من تحتي حتى قتلوه فاصاب احدهم رجلي بسيفه اى ظهر قدمه والذى باشره قتلة مع بلال معاذ بن عفرا وخارجة بن زيد وحبيب بن اساف فهم اشتركوا في قتله قال ابن اسحق واما ابنه على فقتله عمار بن ياسر وحبيب بن اساف وكان عبد الرحمن بن عوف رضى الله عنه يقول رحم الله بلالا ذهبت ادراعى وفجعني باسيري وفي رواية فلا ادراعي ولا اسيرى وهنا ابو بكر رضي الله عنه بلالا حين قتل امية بابيات منها قوله

هنيئا زادك الرحمن خيرا
فقد ادركت ثارك يا بلال

وقال رسول الله صلى الله عليه وسلم من لم علم بنوفل بن خويلد فقال على رضى الله عنه انا قتلته فكبر رسول الله صلى الله عليه وسلم سنذكره

وقال الحمد لله الذى اجاب دعوتي فيه فانه لما التقي الصفان نادى نوفل بصوت رفيع يا معشر قريش اليوم يوم الرفعة والعلى فقال رسول الله صلى الله عليه وسلم اللهم اكفنى نوفل بن خويلد * وفى صحيح مسلم عن عبد الرحمن بن عوف رضى الله عنه انه قال انى لواقف يوم بدر فى الصف فنظرت عن يميني وعن شمالى واذا انا بين غلامين من الانصار حديثة اسنانهما فغمزنى احدهما سرا من صاحبه فقال يا عم

الارض يمشون النهار كله ثم يمسونه حيث أصبحوا ويصبحون حيث أمسوا وانزل الله تعالى عليهم المن والسلوى لانهم شغلوا عن المعاش وأبقيت عليهم ثيابهم لا تخلق ولا تنسخ وتطول مع الصغير اذا طال وظلل عليهم الغمام من الشمس ولما رأى موسى عليه الصلاة والسلام ما بهم من التعب ندم على دعائه عليهم * وفى حياة الحيوان لما عبد بنو اسرائيل العجل أربعين يوما وقبوا بالتيه أربعين سنة لكل يوم سنة فاوحى الله تعالى له فلا تاس أى لا تحزن على القوم الفاسقين أى الذين فسقوا اى خرجوا عن امرك قال فى انس الجليل ومن عجيب الاتفاق ان اريحا هذه كانت فى زمن بني اسرائيل منزل الجبارين وفى زمن الاسلام منزل حكام الشرطة فانها الآن قرية من قرى بيت المقدس ثم مات موسى وهرون بالتيه مات هرون اولا ثم موسى بعد سنتين وفى ذلك رد على من قال ان قبر هرون أخى موسى باحد كما سياتي وفيه رد ايضا على من يقول موسى مات قبل هرون وانه دفنه وقيل ان هرون رأي سريرا في بعض الكهوف فقام عليه فمات وان بنى اسرائيل قالوا قتل موسى هرون حسدا له على محبته بني اسرائيل له فقال لهم موسى ويحكم كان أخى ووزيري افترونني اقتله فلما اكثروا عليه قام فصلى ركعتين ثم دعا فنزل السرير الذى قام عليه فمات حتى نظروا اليه بين السماء والارض فصدقوه وعلى الاول ان موسي انطلق ببني اسرائيل الى قبره ودعا الله ان يحييه فاحياه الله تعالى واخبرهم انه مات ولم يقتله موسي وعند ذلك قام بالامر يوشع بن نون المذكور اى فان موسي لما احتضر اخبرهم بان يوشع بعده نبي وان الله امر بقتال الجبارين فسار بهم يوشع وقاتل الجبارين وكان يوم الجمعة ولما كادان يفتحها كادت الشمس ان تغرب فقال للشمس أيتها الشمس انك مامورة وانا مامور بحرمتى عليك الا ركدت اى مكثت ساعة من النهار * وفى رواية قال اللهم احبسها على فحبسها الله تعالى حتى افتتح المدينة اي قبل ذلك خوفا من دخول السبت المحرم عليهم فيه المقاتلة وقد عبر الامام السبكى عن حبسها ليوشع بردها فى قوله

وردت عليك الشمس بعد مغيبها * كما انها قدما ليوشع ردت

ولولا قوله بعد مغيبها لما اشكل وامكن ان يراد بالرد وقوفها وعدم غروبها ومن ثم ذكر ابن كثير فى تاريخه ان فى حديث رواه الامام احمد وهو على شرط البخارى ان الشمس لم تحبس لبشر الا ليوشع عليه السلام ليالي سار الى بيت المقدس وفيه دلالة على ان الذى فتح بيت المقدس هو يوشع بن نون لا موسى وان حبس الشمس كان في فتح بيت المقدس لا فى فتح اريحا هذا كلامه وهو خلاف السباق * وفى العرائس ان موسى عليه الصلاة والسلام لم يمت في التيه بل سار ببني اسرائيل الى اريحا وعلى مقدمته يوشع فدخل يوشع وقتل الجبارين ثم دخلها موسي عليه الصلاة والسلام ببنى اسرائيل فاقام فيها ما شاء الله ثم قبض ولا يعلم موضع قبره من الخلق احد قال وهذا اولى الاقاويل بالصدق واقربها الى الحق وذكر بعد ذلك ان موسى لما حضرته الوفاة قال يارب ادننى من الارض المقدسة برمية حجر فقال رسول الله صلى الله عليه وسلم لو اني عنده لاريتكم قبره الى جانب الطريق عند الكثيب الاحمر قال ابن كثير وقوله صلى الله عليه وسلم لم تحبس لبشر يدل على ان هذا من خصائص يوشع عليه الصلاة والسلام فيدل على ضعف الحديث الذى رويناه ان الشمس رجعت اى بعد مغيبها اى فى خيبر كما

هل تعرف أباجهل بن هشام فقلت نعم وما حاجتك به قال بلغني أنه كان يسب النبي صلى الله عليه وسلم والذي نفسي بيده لو رأيته لم يفارق سوادي سوادي حتى يموت الاعجل منا أي الاقرب أجلا فغمزني الآخر فقال مثلها سرا من صاحبه فعجبت لذلك أي لحرص كل منهما على ذلك واخفائه عن صاحبه ليكون هو المختص به فلم أنشب أي البث أن نظرت الى أبي جهل يزول في الناس أي يتحول من محل الى محل آخر فقلت لهما ألا تريان هذا صاحبكما الذي تسألان عنه فابتدراه بسيفيهما فضرباه حتى قتلاه أي أشرفا به الى القتل وصيراه الى حركة المذبوح وسياتي ان ابن مسعود رضي الله عنه هو الذي تمم قتله ثم انصرفا الى رسول الله صلى الله عليه وسلم فاخبراه فقال أيكما قتله فقال كل واحد منهما انا قتلته قال هل مسحتما سيفكما قالا لا فنظر رسول الله صلى الله عليه وسلم في السيفين فقال كلاهما قتله وقضى بسلبه لهما الا السيف فسياتي أنه قضي به لابن مسعود * قال ابن اسحق أن أباجهل لما نزل القتال أقبل يرتجز ويقول

ماتنقم الحرب العوان مني ... بازل عامين حديث سني

لمثل هذا ولدتني أمي ... فاذاقه الله الهوان وقتله الله الهوان وقتله الله شر قتله

وجعل ذلك حسرة عليه وجاء ان الملائكة شاركت قاتليه في قتله * وجاء في الحديث ان الله قتل أباجهل فالحمد لله الذي صدق وعده * ولما انقضى القتال وانهزم المشركون أمر رسول الله صلى الله عليه وسلم

سنذكره هنا حتى صلى علي بن أبي طالب العصر بعد ما فاتته بسبب قوم النبي صلى الله عليه وسلم على ركبته وهو حديث منكر ليس في شيء من الصحاح ولا الحسان وهو مما تتوفر الدواعي على نقله وتفردت بنقلها امرأة من اهل البيت مجهولة لا يعرف حالها هذا كلامه وسياتي قريبا ما فيه على ان قوله صلى الله عليه وسلم لم تحبس لبشر اي غيره صلى الله عليه وسلم وقد علمت ان الحبس لها يكون منعا لها عن مغيبها والرد لها يكون بعد مغيبها فليتامل وفي كلام سبط بن الجوزي ان قيل حبسها ورجوعها مشكل لانها لو تخلفت اوردت لاختلت الافلاك ولفسد النظام قلنا حبسها وردها من باب المعجزات ولا مجال للقياس في خرق العادات وذكر انه وقع لبعض الوعاظ ببغداد اذ قعد يعظ بعد العصر ثم اخذ في ذكر فضائل آل البيت فجاءت سحابة غطت الشمس فظن وظن الناس الحاضرون عنده ان الشمس غابت فاراد والانصراف فاشار اليهم أن لا يتحركوا ثم أدار وجهه الى ناحية الغرب وقال

لا تغربي يا شمس حتى ينتهي * مدحي لآل المصطفى ولنجله

ان كان للمولى وقوفك فليكن * هذا الوقوف لوله ولنسله

فطلعت الشمس فلا يحصى ما رمى عليه من الحلي والثياب هذا كلامه ولما افتتحوا المدينة التي هي اريحا اصابوا بها اموالا عظيمة وكانوا أي الامم السابقة اذا اصابوا الغنائم قربوها فتجيء النار تاكلها أي اذا لم يكن فيها غلول كما تقدم فتجيء النار واكلها دليل على قبولها ولم تحل الا لنبينا صلى الله عليه وسلم كما سياتي فلما اصابوا تلك الغنائم قربوها فلم تجيء اليها النار فقالوا له يا نبي الله مالها لا تاكل قربانا قال فيكم الغلول فدعا رأس كل سبط وصافحه فلصق كف واحد منهم في كف يوشع عليه السلام فقال الغلول في سبطك فقال كيف أعلم ذلك قال تصافح واحدا بعد واحد فلصقت كفه بكف واحد منهم فسئل فقال نعم رأيت رأس بقرة من ذهب عينا ها من ياقوت واسنانها من لؤلؤ فاعجبتني فغللتها فجاء بها ووضعها في الغنيمة فجاءت النار فاكلتها وذكر البغوي ان الشمس حبست عن الطلوع لموسى عليه الصلاة والسلام كما حبست كذلك لنبينا صلى الله عليه وسلم كما تقدم وكذا القمر حبس لموسى عليه الصلاة والسلام عن الطلوع * فعن عروة بن الزبير رضي الله تعالى عنه قال ان الله تعالى حين أمر موسى عليه الصلاة والسلام بالمسير ببني اسرائيل الى بيت المقدس أمره ان يحمل معه عظام يوسف عليه الصلاة والسلام وان لا يخلفها بارض مصر وأن يسير بها حتى يضعها بالارض المقدسة أي وفاء بما أوصى به يوسف عليه الصلاة والسلام فقد ذكر ان يوسف عليه الصلاة والسلام لما أدركته الوفاة اوصى ان يحمل الى مقابر آبائه فمنع أهل مصر اولياءه من ذلك فسال موسى عليه الصلاة والسلام عمن يعرف موضع قبر يوسف فما وجد احدا يعرفه الا عجوزا من بني اسرائيل فقالت له يا بني الله انا اعرف مكانه وادلك عليه ان انت اخرجتني معك ولم تخلفني بارض مصر قال افعل وفي لفظ انها قالت اكون

 بابي جهل ان يلتمس في القتلى وقال ان خفي عليكم أي بان قطع رأسه وازيل عن جثته فانظروا الى أثر جرح في ركبته فاني ازدحمت يوما انا وهو على مائدة لعبد الله بن جدعان ونحن غلامان وكنت اشف منه اي اكبر منه بيسير فدفعته فوقع على ركبتيه فجحش أي خدش على احداهما جحشا لم يزل أثره به وهذا هو مراد بعضهم بقوله ان النبي صلى الله عليه وسلم صارع أباجهل فصرعه فخرج الناس يلتمسونه في القتلى وفيهم عبد الله بن مسعود رضي الله عنه قال عبد الله فرأيت أباجهل وهو بآخر رمق فعرفته فوضعت رجلي على عنقه ثم قلت له قد اخزاك الله يا عدو الله قال وبم أخزاني اعمد على رجل قتلتموه

أى ليس بعار على رجل قتلتموه وفى رواية لا رجل أعمد من رجل قتلتموه اى أنا سيد رجل قتلتموه لان عميد القوم سيدهم اى فلا عار على في قتلكم اياى وفي رواية وهل أشرف من رجل قتله قومه ثم قال له لو غير اكار قتلنى والاكار الزراع يعنى الانصار لانهم كانوا اصحاب زرع أى لو كان الذى قتلنى غير فلاح لكان اعظم لشاني ولم يكن على نقص ثم قال لابن مسعود أخبرني لمن الدبرة اى النصرة والظفر اليوم لنا او علينا قلت لله ولرسوله صلى الله عليه وسلم وسال ابن مسعود عن اهل الاجسام الطوال الذين يقتلون ويأسرون فينا فقال له أولئك الملائكة فقال هم الذين غلبونا لا أنتم وهذا غاية في كفره وعناده حيث تحقق ذلك كله ولم يؤمن بالله وبرسوله صلى الله عليه وسلم ثم ان ابن مسعود رضى الله عنه وطيء على عنقه وعلا فوق صدره يريد حز راسه فقال له لقد ارتقيت يا رويعى الغنم مرتقى صعبا قال ابن مسعود رضى الله عنه فضربته بسيفي لاحز راسه فلم يغن عني شيئا فبصق فى وجهى وقال خذ سيفي واحتز به رأسى من عرشي ليكون انهى للرقبة والعرش عرق في أصلي الرقبة ففعلت كذلك وجاء انه قال لابن مسعود رضي الله عنه احتز من اصل العنق ليري عظيما مهابا فى عين محمد وقل له ما زلت عدوا لي سائر الدهر واليوم اشد عداوة ولما اتى النبي صلى الله عليه وسلم براسه واخبره بقوله قال كما في أني اكرم النبيين على الله وامتى اكرم على الله كذلك فرعون هذه الامة اشد واغلظ من فراعنة سائر الامم اذ فرعون موسى حين ادركه الغرق قال آمنت انه لا اله الا الذي آمنت به بنو اسرائيل وفرعون هذه الامة ازداد عداوة وكفرا وفي رواية قال ابن مسعود رضي الله

معك في الجنة فكانه ثقل عليه ذلك فقيل له اعطها طلبتها فاعطاها وقد كان موسي عليه الصلاة والسلام وعد بني اسرائيل أن يسير بهم اذا طلع القمر فدعا به ان يؤخر طلوعه حتي يفرغ من أمر يوسف عليه الصلاة والسلام ففعل فخرجت به العجوز حتى أرته أبلة في ناحية من النيل وفى لفظ في مستنقعة ماء أي وتلك المستنقعة في ناحية من النيل فقالت لهم انضبوا عنها الماء أى ارفعوه عنها ففعلوا قالت احفروا فحفروا وأخرجوه وفي لفظ أنها انتهت به الى عمود على شاطيء النيل أى في ناحية منه فلا يخالفه ما سبق في أصله سكة من حديد فيها سلسلة أى ويجوز ان يكون حفرهم الواقع في تلك الرواية كان على اظهار تلك السكة فلا مخالفة ووجدوه في صندوق من حديد وسط النيل فى الماء فاستخرجه موسى عليه الصلاة والسلام وهو فى صندوق بن مرمر أى داخل ذلك الصندوق الذى من الحديد فاحتمله وفى انس الجليل ان موسى عليه الصلاة والسلام جاءه شيخ له ثمانمائة سنة فقال له يا نبي الله ما يعرف قبر يوسف الا والدتي فقال له موسى قم معي الى والدتك فقام الرجل ودخل منزله وأتي بقفة فيها والدته فقال لها موسى أ لك علم بقبر يوسف قالت نعم ولا أدلك على قبره الا أن دعوت الله تعالى أن يرد على شبابى الى سبع عشرة سنة ويزيد فى عمرى مثل ما مضى فدعا موسي لها وقال لها كم عمرك قالت له ستمائة سنة فعاشت الفا وثمانمائة سنة فاراته قبر يوسف وكان في وسط نيل مصر ليمر النيل عليه فيصل الى جميع مصر فيكونون شركاء في بركته * وأما عود الشمس بعد غروبها فقد وقع له صلى الله عليه وسلم فى خيبر فعن اسماء بنت عميس أنها قالت كان رسول الله صلي الله عليه وسلم يوحي اليه ورأسه فى حجر علي ولم يسر عن النبي صلى الله عليه وسلم حتى غربت الشمس وعلى لم يصل العصر فقال له رسول الله صلى الله عليه وسلم أصليت العصر فقال لا فقال رسول الله صلى الله عليه وسلم اللهم انه كان في طاعتك وطاعة رسولك فارددد عليه الشمس قالت اسماء فرأيتها طلعت بعد ماغربت قال بعضهم لا ينبغى لن سبيله العلم أن يتخلف عن حفظ هذا الحديث لانه من اجل اعلام النبوة وهو حديث متصل وقد ذكر فى الامتاع أنه جاء عن اسماء من خمسة طرق يذكرها وبه يرد ما تقدم عن ابن كثير بانه تفردت بنقله امرأة من اهل البيت مجهولة لا يعرف حالها وبه يرد على ابن الجوزي حيث قال فيه انه حديث موضوع بلاشك لكن في الامتاع ذكر فى خامس الطرق ان عليا اشتغل مع رسول الله صلى الله عليه وسلم فى قسمة الغنائم يوم خيبر حتي غابت الشمس فقال رسول الله صلى الله عليه وسلم يا علي صليت العصر قال لا يا رسول الله فتوضا رسول الله صلى الله عليه وسلم وجلس فى المسجد فتكلم بكلمتين أو ثلاثة كانها من كلام الحبش فارتجعت الشمس كهيئتها فى العصر فقام علي فتوضا وصلي العصر ثم تكلم رسول الله صلى الله عليه وسلم بمثل ما تكلم به قبل ذلك فرجعت الى مغربها فسمعت لها صريرا كالمنشار في الخشب وذلك مخالف لسائر الطرق الا ان يدعى ان هذه الطريق فيها حذف والاسل اشتغل مع النبي صلى الله عليه وسلم في قسمة غنائم خيبر ثم وضع رأسه

عنه ثم جئت برأسه الي رسول الله صلي الله عليه وسلم فقلت يارسول الله هذا رأس عدو الله ابي جهل فقال رسول الله صلى الله عليه وسلم آلله الذى لا اله غيره وردد ها ثلاثا قلت نعم والله الذى لا اله غيره ثم ألقيت رأسه بين يدى رسول الله صلي الله عليه وسلم فحمد الله * وجاء انه سجد خمس سجدات شكرا وفى رواية صلى ركعتين وقال الحمد لله الذى أعز الاسلام وأهله الله أكبر الحمد لله الذى صدق وعده ونصر عبده وهزم الاحزاب وحده وكون ابى جهل بصق في وجه ابن مسعود وقال له خذ سيفي الي آخر ما تقدم بنا في

في حجر على ونام فما استيقظ حتي غابت الشمس فلا مخالفة * قال وجاء انه صلي الله عليه وسلم قبل وصوله الى بيت المقدس سار واحتي بلغوا أرضا ذات نخل فقال له جبريل انزل فصل هنا ففعل ثم ركب فقال أتدري أين صليت قال لا قال صليت بطيبة واليها المهاجرة وسيأتي ما فيه فى الكلام على الهجرة فانطلق البراق بهوى يضع حافره حيث أدرك طرفه حتي اذا بلغ ارضا فقال له جبريل انزل فصل ههنا ففعل ثم ركب فقال له جبريل أتدرى اين صليت قال لا قال صليت بمدين أى وهى قرية تلقاء غزة عند شجرة موسي سميت باسم مدين بن ابراهيم لما نزلها ثم ركب فانطلق البراق بهوى به ثم قال انزل فصل ففعل ثم ركب فقال له أتدرى اين صليت قال لا قال صليت ببيت لحم أي وهي قرية تلقاء بيت المقدس حيث ولد عيسي عليه الصلاة والسلام أى وفي الهدى وقيل انه نزل ببيت لحم وصل فيه ولا يصح عنه ذلك ألبتة وبينا هو يسير على البراق اذ رأي عفريتا من الجن يطلبه بشعلة من نار كلما التفت رآه فقال له جبريل ألا اعلمك كلمات تقولهن اذا قلتهن طفئت شعلته وخر لفيه فقال صلي الله عليه وسلم بلى فقال جبريل قل أعوذ بوجه الله الكريم وبكلمات الله التامات التي لا يجاوزهن بر ولا فاجر من شر ما ينزل من السماء ومن شر ما يعرج فيها ومن شر ما ذرأ فى الارض ومن شر ما يخرج منها ومن فتن الليل والنهار ومن طوارق الليل والنهار الا طارقا يطرق بخير يا رحمن اى فقال ذلك فانكب لفيه وطفئت شعلته ورأى حال المجاهدين في سبيل الله اى كشف له عن حالهم فى دار الجزاء بضرب مثاله فرأى قوما يزرعون فى يوم أى في وقت ويحصدون في يوم أى في ذلك الوقت كما يرشد اليه الحال كلما حصدوا عاد كما كان فقال ياجبريل ما هذا قال هؤلاء المجاهدون في سبيل الله تضاعف لهم الحسنة بسبعمائة ضعف وما أنفقوا من خير فهو يخلفه هذا الثاني هو المناسب لحالهم دون الاول فالاولى الاقتصار عليه الا أن يدعي انه صلى الله عليه وسلم شاهد الحصاد والعود العدد المذكور الذى هو سبعمائة مرة على أن المضاعفة المذكورة لا تختص بالمجاهدين فقد جاء كل عمل ابن آدم يضاعف الحسنة بعشر أمثالها الى سبعمائة ضعف الا أن يقال المراد تكرر الجزاء العدد المذكور للمجاهدين أمر مؤكد لا يكاد يتخلف وفي غيرهم بخلافه ووجد صلى الله عليه وسلم ريح ماشطة بنت فرعون ووجد داعى اليهود وداعي النصاري فاما الاول فقد رأى عن يمينه داعيا يقول يا محمد انظرني اسالك فلم يجبه فقال ما هذا ياجبريل فقال داعي اليهود اما انك لو اجبته لتهودت امتك اى لتمسكوا بالتوراة والمراد غالب الامة واما الثانى فقد رأى عن يساره داعيا يقول يا محمد انظرني اسالك فلم يجبه فقال ما هذا ياجبريل قال هذا داعى النصارى اما انك لو اجبته لتنصرت امتك اى لتمسكت بالانجيل وحكمة كون داعى اليهود على اليمين وداعي النصارى على اليسار لا تخفي وراي صلى الله عليه وسلم حال الدنيا اي كشف له عن حالتها بضرب مثال فراي امراة حاسرة عن ذراعيها كان ذلك شان المقتص لغيره وعليها من كل زينة خلقها الله تعالي اي ومعلوم ان النوع الواحد من الزينة يجذب القلوب اليه فكيف بوجود سائر انواع الزينة فقالت يا محمد

كونه وصل الي حركة المذبوح الا أن يقال يجوز أن يكون في أول الامر حين ضربه الانصار وصل الى حركة المذبوح فتركوه ثم تراجعت اليه روحه حتى قدر على ما ذكر فذفف عليه ابن مسعود رضى الله عنه * قال ابن قتيبة ذكر أن أبا جهل قال لابن مسعود رضي الله عنه وهما بمكة لاقتلنك فقال والله لقد رأيت في النوم انى أخذت حدجة حنظل فوضعتها بين كتفيك ورأيتني أضرب كتفيك ولئن صدقت رؤياى لاطان على رقبتك ولاذبحنك ذبح الشاة فكان فى تذفيف ابن مسعود رضى الله عنه عليه تصديق تلك الرؤيا وجاء فى رواية أن ابن مسعود وجده متقنعا في الحديد وهو منكب لا يتحرك فرفع سابغة البيضة عن قفاه فضربه فوقع رأسه بين يديه وروى الطبراني عن ابن مسعود رضى الله عنه قال انتهيت الى أبى جهل وهو صريع وعليه

بيضة ومعه سيف جيد ومعي سيف ردىء فجعلت انتف راسه واذكره نتفا كان ينتف راسي بمكة فاخذت سيفه فرفع راسه فقال على من كانت الذبوة الست بروبعينا بمكة فقتلته ثم سلبته فلما نظر اليه اذ هو ليس به جراح وانما هي اخدار واورام في عنقه ويديه وكتفيه كهيئة آثار السياط اى آثار سود كسمة النار ليس به جراح من جراح الآدميين اى في داخل بدنه فلا ينافي ما تقدم من قطع ابن الجموح لرجله ومن ضرب ابن عفراء له حتي اثبته فاتى ابن مسعود رضي الله عنه النبي صلى الله عليه وسلم

فاخبره به أي بالضرب الذي كهيئة السياط فقال ذاك ضرب الملائكة وعن بعض الصحابة رضي الله عنهم قال كنا ننظر الي المشرك أمامنا مستلقيا فننظر اليه فاذا هو قد حطم أنفه وشق وجهه كضربة السوط فاخضر ذلك الموضع * وعن سهيل بن حنيف رضي الله عنه عن أبيه رضي الله عنه قال لقد رأيتنا يوم بدر وان أحدنا ليشير بسيفه الي المشرك أي يرفعه عليه فيقع راسه عن جسده قبل أن يصل اليه السيف وقد جاء ان الملائكة كانت لا تعلم كيف تقتل الآدميين فعلمهم الله ذلك بقوله فاضربوا فوق الاعناق واضربوا منهم كل بنان أي مفصل فكانوا يعرفون قتلى الملائكة من قتلاهم بآثار سود كسمة النار وفي رواية وصف ذلك الاثر بالخضرة ولا منافاة لان الاخضر لشدة خضرته ربما قيل فيه اسود وتلك الآثار بعد مفارقة الرأس او اليد يستدل بها على ان مفارقة الرأس أو اليد من فعل الملائكة وجاء ان بعض ضربهم كان في الكتفين وفي الوجه والانف واكثره فوق الاعناق والبنان وفسر بعضهم الاعناق بالرؤس والضرب في الاعناق تارة بفصلها وتارة لا وفي الحالين يرى اثر ذلك اسود في العنق ليستدل به على انه من فعل الملائكة * وجاء ان النبي صلي الله عليه وسلم وقف على القتلى والتمس اباجهل فلم يجده حتى عرف ذلك في وجهه ثم قال اللهم لا تعجزني فرعون هذه الامة فسعي له الرجال حتي وجده ابن مسعود الحديث وفي الصحيحين عن انس رضي الله عنه لما قال رسول الله صلي الله عليه وسلم بقوله من ينظر لنا ما صنع ابوجهل انطلق ابن مسعود رضي الله عنه فوجده قد ضربه ابن عفراء حتى برد وفي رواية برك فاخذ بلحيته فقال انت ابوجهل الحديث ولما جاء ابن مسعود يخبر النبي صلي الله عليه وسلم بانه وجده فقتله اي تمم قتله قال له عقيل بن ابي طالب وكان قبل اسلامه رضي الله عنه وهو اسير عند النبي صلى الله عليه وسلم كذبت ماقتلته

انظرني أسالك فلم يلتفت اليها فقال من هذه يا جبريل قال تلك الدنيا أما انك لو اجبتها لاختارت أمتك الدنيا على الآخرة ورأى عجوزا على جانب الطريق فقالت يا محمد انظرني أسالك فلم يلتفت اليها فقال من هذه يا جبريل فقال انه لم يبق من عمر الدنيا الا ما بقي من عمر تلك العجوز أي فزهدته لا ينبغي الالتفات اليها لانها على عجوزشوهاء لم يبق من عمرها الا القليل ولينظر لم لم يقل تلك الدنيا ولم يبق من عمرها الي آخره وفي كلام بعضهم الدنيا قد يقال لها شابة وعجوز بمعنى يتعلق بذاتها وبمعنى يتعلق بغيرها الاول وهو حقيقة انها من أول وجود هذا النوع الانساني الى أيام ابراهيم صلوات الله وسلامه عليه ٢ بعدها تسمي الدنيا شابة وفيما بعد ذلك الي بعثة نبينا صلى الله عليه وسلم كهلة ومن بعد ذلك الى يوم القيامة تسمى عجوزا واعترض بان الائمة صرحوا بان الشباب ومقابله انما يكون في الحيوان ويجاب بان الغرض من ذلك التمثيل وكشف له صلى الله عليه وسلم عن حال من يقبل الامانة مع عجزه عن حفظها بضرب مثال فاتى على رجل قد جمع حزمة حطب عظيمة لا يستطيع حملها وهو يزيد عليها فقال ماهذا يا جبريل قال هذا الرجل من أمتك تكون عنده أمانات الناس لا يقدر على أدائها ويريد أن يتحمل عليها وكشف له صلى الله عليه وسلم عن حال من يترك الصلاة المفروضة في دار الجزاء فاتى على قوم ترضخ رؤسهم كلما رضخت عادت كما كانت ولا يفتر عنهم من ذلك شيء فقال يا جبريل ماهؤلاء قال هؤلاء الذين تثاقل رؤسهم عن الصلاة المكتوبة أي المفروضة عليهم وكشف له صلى الله عليه وسلم عن حال من يترك الزكاة الواجبة عليه ثم أتي على قوم على اقبالهم رقاع وعلى ادبارهم رقاع يسرحون كما تسرح الابل والغنم ويأكلون الضريع وهو اليابس من الشوك والزقوم تمر شجر مره زفرة قيل انه لا يعرف بشجر الدنيا وانما هو لشجرة من النار وهي المذكورة في قوله تعالى انها شجرة تخرج في اصل الجحيم اى منبتها في أصل الجحيم وتقدم الكلام عليها عند الكلام على المستهزئين ويأكلون رضف جهنم أي حجارتها المحماة لان الرضف بالضاد المعجمة الحجارة المحماة التي يكوى بها فقال من هؤلاء يا جبريل قال هؤلاء الذين لا يؤدون صدقات اموالهم المفروضة عليهم وكشف له صلى الله عليه وسلم عن حال الزناة بضرب مثال ثم اتى على قوم بين ايديهم لحم نضيج في قدور ولحم نيء ايضا في قدور خبيث فجعلوا يأكلون من ذاك النيء الخبيث ويدعون النضيج الطيب فقال ماهذا يا جبريل قال هذا الرجل من أمتك تكون عنده المرأة الحلال الطيب فياتي امرأة خبيثة فيبيت عندها حتي يصبح والمرأة تقوم من عند زوجها حلالا طيبا فتاتي رجلا خبيثا فتبيت عنده حتى تصبح وكشف له صلى الله عليه وسلم عن حال من يقطع الطريق بضرب مثال ثم أتى على خشبة لا يمر بها ثوب ولا شيء الا خرقته فقال ماهذه يا جبريل قال هذا مثل اقوام من أمتك يقعدون على الطريق فيقطعونه وتلا ولا تقعدوا بكل صراط توعدون وكشف له صلى الله عليه وسلم عن حال من يأكل الربا أي حالته التي يكون عليها في دار الجزاء فرأي رجلا يسبح في نهر من دم يلقم الحجارة فقال له من هذا قال آكل الربا وقد شبهه الله تعالى في القرآن

قال فقلت له بل أنت الكذاب الآثم ياعدو الله قد والله قتلته قال فما علامته قلت ان بفخذه حلقة كحلقة الجمل المحلق قال نعم وهذا هو أثر الجحش الذى جحشه اياه النبي صلي الله عليه وسلم كما تقدم ولا منافاة بين أخبار ابن مسعود النبى صلى الله عليه وسلم بقتل أبي جهل ومجيئه برأسه لاحتمال أن يكون أخبر أولا ثم رجع وجاء برأسه وتكذيب عقيل لابن مسعود يحتمل ان يكون فى أصل قتل أبى جهل وانه يعتقد انه ماقتل بل هو حي مع قومه أو التكذيب فى ان ابن مسعود هو القاتل ويريد ان القاتل غيره

بقوله الذين يأكلون الربا لا يقيمون الا كما يقوم الذى يتخبطه الشيطان من المس اى اذا بعث الناس يوم القيامة خرجوا مسرعين من قبورهم الا آكلة الربا فانهم لا يقومون من قبورهم لا مثل قيام الذى يصرعه الشيطان وفكلما قاموا سقطوا على وجوههم وجنوبهم وظهورهم كما ان المصروع حاله ذلك اى وهذه حالته في الذهاب الى المحشر زيادة على حالته المتقدمة التى تكون في دار الجزاء وكشف له صلي الله عليه وسلم عن حال من يعظ ولا يتعظ ثم اتى على قوم تقرض السنتهم وشفاههم بمقاريض من حديد كلما قرضت عادت لا يفترعنهم من ذلك شئ فقال من هؤلاء ياجبريل فقال هؤلاء خطباء الفتنة خطباء امتك يقولون مالا يفعلون وكشف له صلي الله عليه وسلم عن حال المغتابين للناس فمر على قوم لهم اظفار من نحاس يخمشون وجوههم وصدورهم فقال من هؤلاء ياجبريل فقال هؤلاء الذين يأكلون لحوم الناس ويقعون في اعراضهم وكشف له صلى الله عليه وسلم عن حال مايتكلم بالفحش بضرب مثال فاتي على حجر صغير يخرج منه ثور عظيم فجعل الثور يريد ان يرجع من حيث يخرج فلا يستطيع فقال ماهذا ياجبريل فقال هذا الرجل من أمتك يتكلم الكلمة العظيمة ثم يندم عليها فلا يستطيع ان يردها وكشف له صلى الله عليه وسلم عن حال احوال أهل الجنة فاتى على واد فوجد ريحا طيبة باردة وريح المسك وسمع صوتا فقال ياجبريل ماهذا قال هذا صوت الجنة تقول يارب ائتني بما وعدتني أي لانه يجوز أن يكون محل الجنة من السماء السابعة مقابل لذلك الوادى وكشف له صلى الله عليه وسلم عن حال من احوال النار فاتى على واد فسمع صوتا منكرا ووجد ريحا خبيثة فقال ماهذا ياجبريل قال هذا صوت جهنم تقول يارب ائتنى بما وعدتنى أى وليست جهنم بذلك الوادي كما سيأتي ان الوادى التي هى به هو الذى ببيت المقدس ولعل هذا الوادى مقابل لذلك الوادى وينبغي ان لا يكون هذا هو المراد بما في الخصائص الصغرى للسيوطي وخص صلي الله عليه وسلم باطلاعه على الجنة والنار بل المراد بذلك رؤية ذلك في المعراج وعند وصوله صلي الله عليه وسلم الى الوادى الذى ببيت المقدس بالنسبة للنار ورأى صلى الله عليه وسلم الدجال شبيها بعبد العزى بن قطن اى وهو ممن هلك فى الجاهلية أى قبل مبعثه صلي الله عليه وسلم على شخص منتحيا عن الطريق يقول هلم ياحمد قال جبريل سر ياحمد قال من هذا قال عدو الله ابليس أراد ان تميل اليه اهـ * وفي رواية لما وصلت بيت المقدس وصليت فيه ركعتين اي اماما بالانبياء والملائكة اخذني العطش اشد ما اخذنى فاتيت باناءين فى احداهما لبن وفي الاخرى عسل فهدانى الله تعالى فاخذت اللبن فشربت وبين يدى شيخ متكئ على منبر له فقال أى مخاطبا لجبريل اخذ صاحبك الفطرة انه لمهدى فلما خرجت منه جاءني جبريل عليه السلام باناء من خمر واناء من لبن فاخترت اللبن فقال جبريل اخترت الفترة اى الاستقامة التي سببها الاسلام ومنه كل مولود يولد على الفترة أى على الاسلام * وفى رواية اخري فاتى بآنية ثلاثة مغطاة افواهها فاتى باناء منها فيه ماء فشرب منه قليلا * وفى رواية انه لم يشرب منه شيا وانه قيل

كالانصار ثم ان النبى صلى الله عليه وسلم بعد القاء الرأس بين يديه خرج يمشي مع ابن مسعود رضى الله عنه حتي أوقفه على أبى جهل فقال الحمد لله الذى أخزاك ياعدو الله هذا كان فرعون هذه الامة ورأس قاعدة الكفر قال ابن مسعود رضى الله عنه ونفلني سيفه اى أعطانيه وكان قصيرا عريضا فيه فبائع فضة وحلق فضة وعن قتادة أن رسول الله صلي الله عليه وسلم قال ان لكل أمة فرعونا وان فرعون هذه الامة أبو جهل قتله الله شر قتلة بكسر القاف لبيان الهيئة قتلته الملائكة وفى رواية قتله ابن عفراء أى وابن الجموح وقتلته الملائكة وأجهز عليه ابن مسعود رضى الله عنه وعن معاذ بن عمرو بن الجموح رضى الله عنه قال رأيت ابا جهل وقد أحاطوا به وهم يقولون أبو الحكم لا يخلص اليه فلما سمعتها عمدت نحوه وحملت عليه فضربته ضربة أطنت قدمه بنصف ساقه أى أسرعت قطعه فوالله ماشبهتها حين طاحت الا بالنواة تطيح من تحت مرضخة النوي فضرب بنى ابنه عكرمة رضي الله عنه فانه اسلم بعد ذلك على عاتقى فطرح يدى فتعلقت بجلده من جسمي وأجهضنى القتال أى شغلني فلقد قاتلت عامة يومى وانى لاسحبها خلفى فلما آذتني وضعت عليها قدمى ثم تمطيت عليها حتى طرحتها ثم جئت بها الى رسول الله صلي الله عليه وسلم فبصق عليها وألصقها فالصقت قال ابن اسحق وعاش رضى الله عنه الي خلافة

عثمان رضي الله عنه وهو صحيح سليم ثم بعد ضربة ابن الجموح لابي جهل جاءه وهو عقير معوذ بضم الميم وتشديد الواو مفتوحة ومكسورة ابن عفراء فضربه حتى أثبته أي اثخنه وتركه وبه رمق حتى جاء ابن مسعود فذفف عليه هكذا يجمع بين الروايات فان في بعضها قتله ابن الجموح وفي بعضها ابن مسعود رضي الله عنهم ومعوذ هذا لا يزال يقاتل حتى قتل رضي الله عنه وجاء في بعض الروايات ان ابن الجموح ومعاذ ومعوذا ابنى عفراء اشتركوا في قتل أبي جهل فلعل معاذا أعان أخاه معوذا وكان معه في ذلك وقد جاء في الحديث رحم الله ابنى عفراء اشتركا في قتل فرعون هذه الامة قيل له يارسول الله من قتله معهما قال الملائكة وعفراء اسم أمهما وابوهما اسمه الحرث وقيل ان معاذ بن عمرو بن الجموح أخوهما لامهما فان كلا من الحرث وعمرو بن الجموح تزوج عفراء فيصح أن يقال في ابن الجموح انه ابن عفراء فلا تنافي بين الروايات ولذا قال صلى الله عليه وسلم يرحم الله ابني عفراء قد اشتركا في قتل فرعون هذه الامة ورأس ائمة الكفر وقد كان أبو جهل أشد الناس عداوة وحسدا للنبي صلى الله عليه وسلم من أحد من الاذية مثل مالقي من أبي جهل لعنه الله وكان مقاربا بالنبي صلى الله عليه وسلم في السن وكان بينه و بينه قبل البعثة شدة مخالطة ومصاحبة فلما بعثه صلى الله عليه وسلم كان اشد الناس له حسدا وعداوة ولم يزل على ذلك حتى اهلكه الله يوم بدر وهو يوم البعثة الكبرى وكان اشد الناس اجتهادا في اخراج النفير ولما أرادوا الخروج من مكة اخذ باستار الكعبة هو وبقية قريش وقالوا اللهم انصر أعلى الجندين واجل الفئتين واكرم الحزبين وافضل الدينين وفي ذلك نزل قوله تعالى ان تستفتحوا أي تطلبوا الفتح أي النصر فقد جاءكم الفتح الآية ولما دنا القوم بعضهم من بعض يوم بدر قال

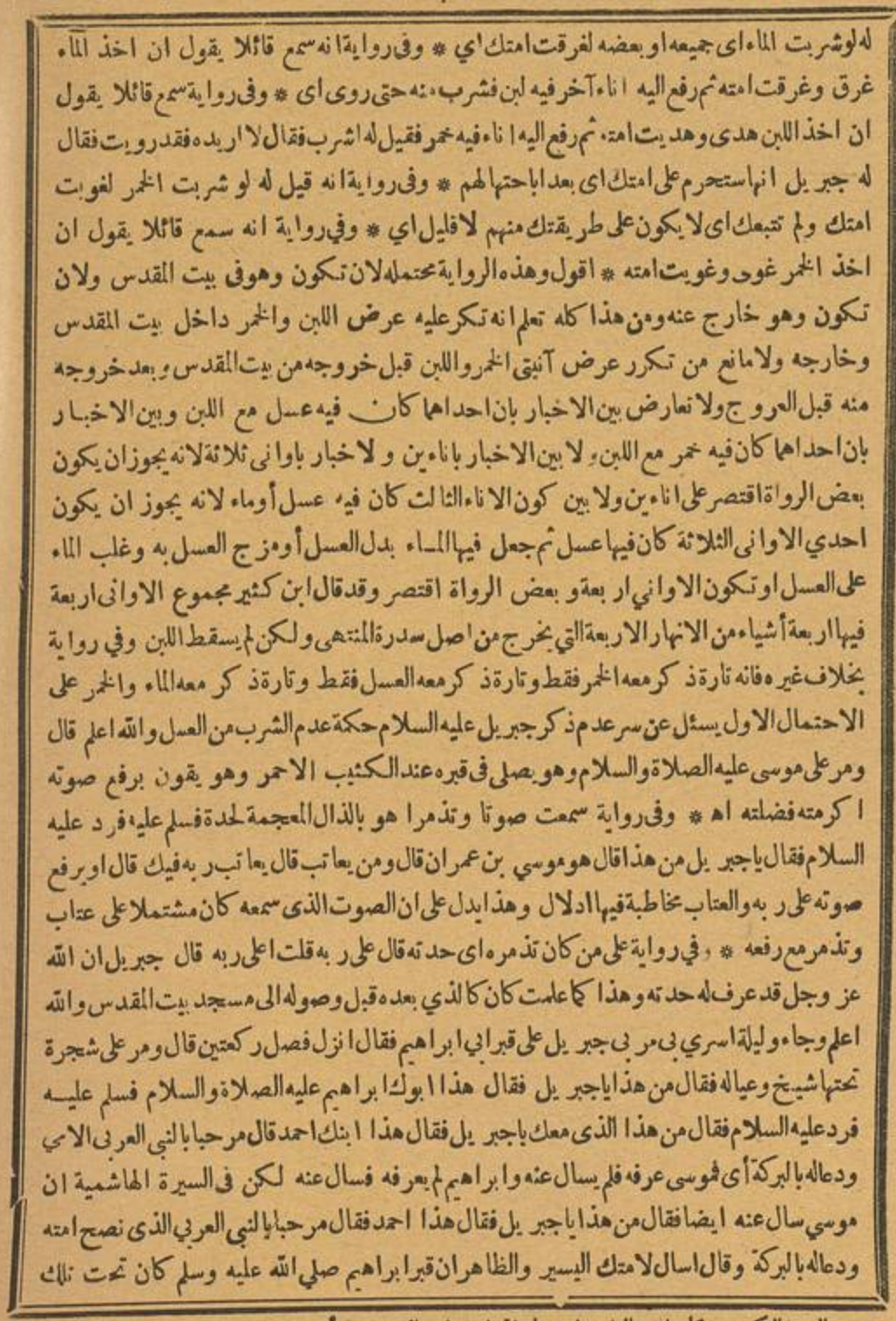

له لو شربت الماء اى جميعه او بعضه لغرقت امتك اي * وفي رواية انه سمع قائلا يقول ان اخذ الماء غرق وغرقت امته ثم رفع اليه اناء آخر فيه لبن فشرب منه حتى روى اى * وفي رواية سمع قائلا يقول ان اخذ اللبن هدى وهديت امته ثم رفع اليه اناء فيه خمر فقيل له اشرب فقال لا اريده فقد رويت فقال له جبريل انها استحرم على امتك اى بعد اباحتها لهم * وفي رواية انه قيل له لو شربت الخمر لغوبت امتك ولم تتبعك اى لا يكون على طريقتك منهم لا قليل اي * وفي رواية انه سمع قائلا يقول ان اخذ الخمر غوى وغويت امته * اقول وهذه الرواية محتملة لان تكون وهو في بيت المقدس ولان تكون وهو خارج عنه ومن هذا كله تعلم انه تكرر عليه عرض اللبن والخمر داخل بيت المقدس وخارجه ولا مانع من تكرر عرض آنية الخمر واللبن قبل خروجه من بيت المقدس وبعد خروجه منه قبل العروج ولا تعارض بين الاخبار بان احداهما كان فيه عسل مع اللبن وبين الاخبار بان احداهما كان فيه خمر مع اللبن ولا بين الاخبار باناءين و لاخبار باوانى ثلاثة لانه يجوز ان يكون بعض الرواة اقتصر على اناءين ولا بين كون الاناء الثالث كان فيه عسل أو ماء لانه يجوز ان يكون احدي الاوانى الثلاثة كان فيها عسل ثم جعل فيها الماء بدل العسل أو مزج العسل به وغلب الماء على العسل او تكون الاواني اربعة و بعض الرواة اقتصر وقد قال ابن كثير مجموع الاوانى اربعة فيها اربعة أشياء من الانهار الاربعة التي تخرج من اصل سدرة المنتهى ولكن لم يسقط اللبن وفي رواية بخلاف غيره فانه تارة ذكر معه الخمر فقط وتارة ذكر معه العسل فقط وتارة ذكر معه الماء والخمر على الاحتمال الاول يسئل عن سر عدم ذكر جبريل عليه السلام حكمة عدم الشرب من العسل والله اعلم قال ومر على موسى عليه الصلاة والسلام وهو يصلي في قبره عند الكثيب الاحمر وهو يقول برفع صوته اكرمته فضلته اه * وفي رواية سمعت صوتا وتذمرا هو بالذال المعجمة لحدة فسلم عليه فرد عليه السلام فقال ياجبريل من هذا قال هو موسي بن عمران قال ومن يعاتب ربه فيك قال او برفع صوته على ربه والعتاب مخاطبة فيها ادلال وهذا يدل على ان الصوت الذى سمعه كان مشتملا على عتاب وتذمر مع رفعه * وفي رواية على من كان تذمره اى حدته قال على ربه قلت اعلى ربه قال جبريل ان الله عز وجل قد عرف له حدته وهذا كما علمت كان كالذي بعده قبل وصوله الى مسجد بيت المقدس والله اعلم وجاء وليلة اسري بي مر بي جبريل على قبر ابي ابراهيم فقال انزل فصل ركعتين قال ومر على شجرة تحتها شيخ وعياله فقال من هذا ياجبريل فقال هذا ابوك ابراهيم عليه الصلاة والسلام فسلم عليه فرد عليه السلام فقال من هذا الذى معك ياجبريل فقال هذا ابنك احمد قال مرحبا بالنبي العربي الامي ودعا له بالبركة أي فموسى عرفه فلم يسال عنه وابراهيم لم يعرفه فسال عنه لكن في السيرة الهاشمية ان موسي سال عنه ايضا فقال من هذا ياجبريل فقال هذا احمد فقال مرحبا بالنبي العربي الذى نصح امته ودعا له بالبركة وقال اسال لامتك اليسير والظاهر ان قبر ابراهيم صلي الله عليه وسلم كان تحت تلك الشجرة

اللهم اقطعنا للرحم فاحنه أى أهلكه الغداة من كان أحب اليك وأرضي عندك فانصره وفي لفظ اللهم أولانا بالحق فانصره فقوله تعالى أن تستفتحوا الخ شامل لذلك كله وفي رواية أنه قال يوم بدر اللهم انصر افضل الدينين عندك وارضاهما لك وفي رواية اللهم انصر خير الدينين اللهم ديننا القديم ودين محمد الحادث وقد استجاب الله دعاءه وكان ذلك عليه لا له ليحق الحق و يبطل الباطل ولو كره المجرمون وكان رأسه أول رأس حمل فى الاسلام * وكانت سيما الملائكة يوم بدر عمائم بيض قد أرسلوها

الشجرة أو قريبا منها فلا مخالفة بين الروايتين وسار صلى الله عليه وسلم حتي اتي الوادى الذى في بيت المقدس فاذا جهنم تنكشف عن مثل الزرابى أي وهى النمارق أى الوسائد فقيل يارسول الله كيف وجدتها قال مثل الحمة أي الفحة اه قال صلى الله عليه وسلم ثم عرج بنا الى السماء أى من الصخرة كما تقدم أي على المعراج بكسر الميم وفتحها الذى تعرج ارواح بنى آدم فيه وهو كما في بعض الروايات سلم له مرقاة من فضة و مرقاة من ذهب اي عشر مراقى وهو المراد بقول بعضهم كانت المعاريج ليلة الاسراء عشرة سبع الى السموات والثامن الي سدرة المنتهى والتاسع الي المستوى والعاشر الى العرش والرفرف اي فاطلق على كل مرقاة معراجا وهذا المعراج لم ير الخلائق احسن منه أما رأيت الميت حين يشق بصره طامحا الى السماء اى بعد خروج روحه فان ذلك عجبه بالمعراج الذى نصب لروحه لتعرج عليه وذلك شامل للمؤمن والكافر لان المؤمن يفتح لروحه باب السماء دون الكافر فترد بعد عروجها تحسيرا وندامة وتبكيتا له وذلك المعراج اتي به من جنة الفردوس وانه منضد باللؤلؤ أى جعل فيه اللؤلؤ بعضه على بعض عن يمينه ملائكة وعن يساره ملائكة فصعد هو وجبريل عليهما الصلاة والسلام قال الحافظ ابن كثير ولم يكن صعوده على البراق كما توهمه بعض الناس أى ومنهم صاحب الهمزية كما سياتي عنه حتي انتهى الى باب من أبواب سماء الدنيا اى ويقال له باب الحفظة عليه ملك يقال له اسمعيل اي وهذا يسكن الهواء لم يصعد الي السماء ولم يهبط الى الارض قط لا مع ملك الموت لما نزل لقبض روحه الشريفة وتحت يده اثنى عشر الف ملك أى * وفي رواية أي تحت يده سبعين الف ملك تحت يد كل ملك سبعون الف ملك فاستفتح جبريل فقيل من أنت * وفي رواية فضرب بابا من ابوابها فناداه اهل سماء الدنيا أى حفظتها من هذا قال جبريل فقيل ومن معك أى فانهم رأوهما ولم يعرفوهما ولعل جبريل لم يكن على الصورة التى يعرفونه بها قال محمد * وفي رواية قال معك أحد يجوز ان يكون هذا القائل لم يرهما و يكون الرائى له معظم الحفظة قال نعم معي محمد قيل وقد بعث اليه أي للاسراء والعروج اى لانه كان عندهم علم بانه سيعرج به الى السموات بعد الاسراء به الى بيت المقدس والا فبعثته صلى الله عليه وسلم ورسالته الى الخلق و يبعد ان تخفي على أولئك الملائكة الى هذه المدة وايضا لو كان هذا مرادهم لقالوا أوقد بعث ولم يقولوا اليه فان قيل قد جاء فى حديث أنس ان ملائكة سماء الدنيا قالت لجبريل اوقد بعث قلنا تقدم ان حديث أنس كان قبل ان يوحى اليه وانه كان منامالا يقظة قال السهيلى ولم تجد فى رواية من الروايات ان الملائكة قالوا وقد بعث الا في هذا الحديث * وفي رواية بدل بعث اليه ارسل اليه قال قد بعث اليه ففتح لنا قال صلى الله عليه وسلم فاذا انا بآدم فرحب بي ودعا لى بخير واختلف فى لفظ ادم فقيل اعجمى ومن ثم منع الصرف وقيل عربى لانه مشتق من الادمة التي هي السمرة والمراد بها هنا لون بين البياض والحمرة حتى لا ينافي كونه أحسن الناس او هو مشتق من أديم الارض اى وجهها لانه مخلوق منه وعلى أنه عربي يكون منع صرفه للعلمية وزن الفعل

خلف ظهورهم الا جبريل عليه السلام فانه كان عليه عمامة صفراء وقيل حمراء وقيل بعض الملائكة كانوا بعمائم صفر و بعضهم بعمائم بيض و بعضهم بعمائم سود و بعضهم بعمائم حمر جمعا بين الروايات بل صرح بذلك في رواية عن ابن مسعود رضى الله عنه كان سيما الملائكة يوم بدر عمائم قد أرخوها بين اكتافهم خضر وصفر وحمر أى و بيض وسود وكان الزبير بن العوام رضى الله عنه يوم بدر متعمما بعمامة صفراء فقال صلى الله عليه وسلم نزلت الملائكة اي بعضهم بسيما أبي عبد الله يعنى الزبير وقد ذكر أن الزبير رضى الله عنه قاتل يوم بدر قتالا شديدا حتى كان الرجل يدخل يده في الجراح التى في ظهره وكان شعار الانصار أي علامتهم التي يتعارفون بها في ذلك اذا جاء الليل

اووقع اختلاط احد أحد وشعار المهاجرين يامنصور أمت و يقال أحد أحد وكانت خيل الملائكة بلقا مسومة اي مزينة وكان ذلك بوضع الصوف فى نواصي الخيل واذنابها وفى رواية العهن الاحمر والابيض وعن ابن عباس رضى الله عنهما قال حدثني رجل من بني غفار قال أقبلت انا وابن عم لى حتى صعدنا على جبل مشرف بنا على بدر ونحن مشركان ننتظر على من تكون الدبرة أي الغلبة

وقيل بمعنى الهزيمة والاول أوجه فنذهب معه من ينهب فبينا نحن في الجبل واذا سحابة فسمعنا فيها حمحمة الخيل فسمعت قائلا يقول أقدم حيزوم فاما ابن عمي فانكشف قناع قلبه أي غشاؤه فمات مكانه وأما انا فكدت اهلك ثم تماسكت وقوله أقدم بضم الدال من التقدم كلمة يزجرها الخيل وحيزوم قيل اسم فرس جبريل عليه السلام وفي أثر مرسل ان رسول الله صلى الله عليه وسلم قال لجبريل عليه السلام من القائل يوم بدر من الملائكة اقدم حيزوم فقال جبريل ما كل اهل السماء أعرف قال ابن كثير وهذا الاثر يرد قول من زعم ان حيزوم اسم فرس جبريل وفيه انه لا يبعد ان يقول احد من الملائكة لفرس جبريل اقدم حيزوم ولا يعرف جبريل ذلك القائل وفي رواية جاءت سحابة فسمعنا اصوات الرجال والسلاح وسمعنا قائلا يقول لفرسه اقدم حيزوم فنزلوا عن ميمنة رسول الله صلى الله عليه وسلم ثم جاءت سحابة اخرى فنزل منها رجال كانوا على ميسرته صلى الله عليه وسلم فاذاهم على على الضعف من قريش فمات ابن عمي واما انا فتماسكت واخبرت النبي صلى الله عليه وسلم واسلمت وعن ابن عباس رضي الله عنهما ان الغلام الذي ظل بني اسرائيل في التيه هو الذي جاءت فيه الملائكة يوم بدر وعنه ايضا قال بينا رجل من المسلمين يومئذ يشتد في اثر رجل من المشركين امامه اذ سمع ضربة بالسوط فوقه وصوت الفارس يقول اقدم حيزوم فنظر الى المشرك امامه فخر مستلقيا فنظر اليه فاذا هو قد حطم انفه وشق وجهه كضربة السوط في فاخضر ذلك اجمع فجاء ذلك الانصاري فحدث بذلك رسول الله صلى الله عليه وسلم فقال صدقت ذلك من مدد السماء وعن علي رضي الله عنه وكرم وجهه قال هبت ريح شديدة يوم بدر ما رايت مثلها قط ثم جاءت اخرى كذلك فكانت الاولى جبريل نزل في الف من الملائكة امام النبي صلى الله عليه وسلم وكانت الثانية ميكائيل نزل في الف من الملائكة عن يمين رسول الله صلى الله عليه وسلم

* وفي رواية تعرض عليه ارواح بنيه فيسر بمؤمنها أي عند رؤيته ويعبس بوجهه عند رؤية كافرها قال وفي رواية فاذا فيها آدم كيوم خلقه الله تعالى على صورته أي على غاية من الحسن والجمال فاذا هو تعرض عليه أرواح ذريته المؤمنين فيقول روح طيبة ونفس طيبة خرجت من جسد طيب اجعلوها في عليين وتعرض عليه ارواح ذريته الكفار فيقول روح خبيثة ونفس خبيثة خرجت من جسد خبيث اجعلوها في سجين * أقول وهذا وان اقتضى كون أرواح العصاة من المؤمنين في عليين كارواح الطائعين منهم لكن لا يقتضي تساويهما في الدرجة كما لا يخفى * وفي رواية تعرض عليه أعمال ذريته وهو اما على حذف المضاف أي صحف اعمالهم التي وقعت منهم وهي التي في صحف الحفظة أو التي ستقع منهم وهي ما في صحف الملائكة غير الحفظة أو تعرض عليه نفس أعمال تجسمت لما سيأتي أن المعاني تجسم ففي كل من الروايتين اقتصار والله اعلم * وفي رواية سندها ضعيف كما قال الحافظ ابن حجر وعن يمينه أسودة وباب يخرج منه ريح طيبة وعن شماله أسودة وباب يخرج منه ريح خبيثة فاذا نظر عن يمينه اي الى تلك الاسودة ضحك واستبشر واذا نظر عن شماله اي الى تلك الاسودة حزن وبكى فسلم عليه صلى الله عليه وسلم فقال مرحبا بالابن الصالح والنبي الصالح فقال النبي صلى الله عليه وسلم من هذا فقال هذا أبوك آدم أي وزاد في الجواب قوله وهذه الاسودة اسم اي أرواح بنيه فاهل اليمين أهل الجنة واهل الشمال اهل النار فاذا نظر عن يمينه ضحك واستبشر واذا نظر عن شماله حزن وبكى وزاد في الجواب ايضا قوله وهذا الباب الذي عن يمينه باب الجنة اذا نظر من سيدخله من ذريته ضحك واستبشر والباب الذي عن شماله باب جهنم اذا نظر من سيدخله من ذريته حزن وبكى اه أي اذا نظر الى ارواح من سيدخلها وفيه ان الجنة فوق السماء السابعة والنار في الارض السابعة وهي محيطة بالدنيا فكيف يكون بابهما في السماء الدنيا وان أرواح الكفار لا تفتح لها ابواب السماء كما تقدم واجيب عن الثاني بان عرضها أي ارواح ذريته الكفار عليه نظره اليها وهي دون السماء لانها شفافة او من ذلك الباب اي وكونها عن يساره الذي اخبر به صلى الله عليه وسلم اي في جهة يساره ويجاب عن الاول بان الباب الذي على يمينه يجوز ان يكون محاذيا لموضع الجنة من السماء السابعة ولهذا قيل له باب الجنة وكذا يقال في باب جهنم لان الاضافة تاتي لادنى ملابسة وبما اجبنا به عن كون ارواح ذريته الكفار عن جهة يساره يعلم انه لا حاجة في الجواب عن ذلك الى قول الحافظ ابن حجر ويحتمل ان يقال ان النسم المرئية هي الارواح التي لم تدخل الاجساد بعد أي الآن ومستقرها عن يمين آدم وشماله وقد اعلم بما سيصيرون اليه بناء على ان الارواح مخلوقة قبل اجسادها على انه لا يناسب قوله روح طيبة ونفس طيبة خرجت من جسد طيب الى آخره ولا حاجة لما نقل عن القرطبي في الجواب عن ذلك من ان الكفار التي لا يفتح لها ابواب السماء المشركون دون الكفار من اهل الكتاب فيجوز ان تكون تلك الاسودة ارواح كفار اهل الكتاب اذ هو يقتضي ان المراد بارواح بنيه

وكانت الثالثة اسرافيل في ألف من الملائكة عن ميسرة رسول الله صلى الله عليه وسلم وفي مسلم عن سعد بن ابي وقاص رضي الله عنه انه رأى عن يمين رسول الله صلى الله عليه وسلم وعن شماله يوم احد رجلين عليهما ثياب ابيض ما رأيتهما قبل ولا بعد يقاتلان كاشد القتال يعني جبريل وميكال * وانكسر سيف عكاشة رضي الله عنه وهو بتشديد الكاف أكثر من تخفيفها ابن محصن الاسدي رضي الله عنه وهو يقاتل به فاعطاه رسول الله صلى الله عليه وسلم جذلا من حطب اى اصلا من

أصول الحطب وقال قاتل بهذا يا عكاشة فلما أخذه من رسول الله صلى الله عليه وسلم هزة فعاد في يده سيفا طويل القامة شديد المتن ابيض الحديد فقاتل به حتى فتح الله تعالى على المسلمين وكان ذلك السيف يسمى العون ثم لم يزل عند عكاشة وشهد به المشاهد كلها مع رسول الله صلى الله عليه وسلم حتى قتل وهو عنده في قتال اهل الردة في زمن الصديق رضي الله عنه ثم لم يزل متوارثا عند آل عكاشة وسياتي مثل ذلك في غزوة احد لعبد الله بن جحش رضي الله عنه وجاء في فضل عكاشة رضي الله عنه انه ممن يدخل الجنة بغير حساب وانكسر سيف سلمة ابن اسلم رضي الله عنه فاعطاه رسول الله صلى الله عليه وسلم قضيبا كان في يده اى عرجونا من عراجين النخل وقال اضرب فاذا هو سيف جيد فلم يزل عنده وضرب

وفي الروايتين السابقتين الارواح التي خرجت من اجسادها قال صلى الله عليه وسلم ورأيت رجالا لهم مشافر كمشافر الابل أى كشفاه الابل أي وفي ايديهم قطع من نار كالافهار أى الحجارة التي كل واحد منها ملء الكف يقذفونها في افواههم تخرج من ادبارهم قلت من هؤلاء يا جبريل قال هؤلاء أكلة اموال اليتامى ظلما وهؤلاء لم تتقدم رؤيته صلى الله عليه وسلم لهم في الارض أى ولعل المراد بالرجال الاشخاص أو خصوا بذلك لانهم أولياء الايتام غالبا قال صلى الله عليه وسلم ثم رأيت رجالا لهم بطون لم ار مثلها قط في رواية أمثال البيوت زاد في رواية فيها حيات ترى من خارج البطون بسبيل أى طريق آل فرعون يمرون عليهم كالابل المهيومة حين يعرضون على النار ولا يقدرون على ان يتحولوا مكانهم ذلك أي فتطؤهم آل فرعون الموصوفون بما ذكر المقتضى لشدة وطئهم لهم والمهيومة التي اصابها الهيام وهو داء ياخذ الابل فتهيم في الارض ولا ترعى وفي كلام السهيلي الابل المهيومة العطاش والهيام شدة العطش أى وفي رواية كلما نهض احدهم خر أى سقط قال قلت من هؤلاء يا جبريل قال هؤلاء أكلة الربا وتقدمت رؤيته صلى الله عليه وسلم لهم في الارض لا بهذا الوصف بل ان الواحد منهم يسبح في نهر من دم يلقم الحجارة أى ولا مانع من اجتماع الوصفين لهم أي فيخرجون من ذلك النهر ويلقون في طريق من ذكر وهكذا عذابهم دائما قال صلى الله عليه وسلم ثم رأيت رجالا بين ايديهم لحم سمين طيب الى جنبه لحم خبيث منتن يأكلون من الغث أى الخبيث المنتن ويتركون السمين الطيب قال قلت من هؤلاء يا جبريل قال هؤلاء الذين يتركون ما أحل الله لهم من النساء ويذهبون الى ما حرم الله عليهم منهن أى وتقدمت رؤيته صلى الله عليه وسلم لهم أى الرجال والنساء في الارض بنحو هذا الوصف وفي رواية رأي اخوانة عليها لحم طيب ليس عليها احد وأخرى عليها لحم منتن عليها الناس يأكلون قال يا جبريل من هؤلاء قال هؤلاء الذين يتركون الحلال ويأكلون الحرام أي من الاموال اعم مما قبله أي وهؤلاء لم تتقدم رؤيته صلى الله عليه وسلم لهم في الارض قال صلى الله عليه وسلم ثم رأيت نساء متعلقات بثديهن فقلت من هؤلاء يا جبريل قال هؤلاء اللاتي ادخلن على الرجال ما ليس من اولادهم أى بسبب زناهن أى وهؤلاء لم يتقدم رؤيته صلى الله عليه وسلم لهن في الارض والذى تقدم رؤيته لهن الزانيات لا بهذا القيد وهو ادخالهن على ازواجهن ما ليس من اولادهم على انه يجوز أن يكون المراد مطلقا الزانيات لان الزنا سبب في حصول ما ذكر غالبا ولا مانع من اجتماع الوصفين لهن قال ثم مضى هنيهة فاذا هو باقوام يقطع اللحم من جنوبهم فيلقمونه فيقال له أى لكل واحد منهم كل كما كنت تأكل لحم اخيك قال يا جبريل من هؤلاء قال هؤلاء الهمازون من امتك اللمازون أى المغتابون للناس النمامون لهم اه أى وتقدمت رؤيته ﷺ للمغتابين في الارض بغير هذا الوصف أي وروى انه صلى الله عليه وسلم رأى في هذه السماء النيل والفرات يطردان أي يجريان وعنصرهما أى اصلهما وهو يخالف ما ياتي انه صلى الله عليه وسلم

حبيب رضي الله عنه قال شقه فقل عليه رسول الله صلى الله عليه وسلم ولا أمه ورده فانطبق ورمى رفاعة بن مالك رضي الله عنه بسهم ففقئت عينه فبصق عليها رسول الله صلى الله عليه وسلم ودعا له فما اذاه شيء منها ورجعت كما كانت ثم أمر رسول الله صلى الله عليه وسلم بالقتلى من المشركين ان ينقلوا من مصارعهم وان يطرحوا في القليب فطرحوا في القليب الا ما كان من امية بن خلف فانه انتفخ في درعه فملأه فذهبوا ليحركوه فتزايل اى تقطعت اوصاله فالقوا عليه ما غيبه من التراب والحجارة قال السهيلي وانما ألقوا في القليب ولم يدفنوا لانه

عليه الصلاة والسلام كره ان يشق على اصحابه لكثرة جيف الكفار ان يامرهم بدفنهم فكان جرهم الى القليب ايسر اليهم وفيه ايضا اشار الى ان الحربي لا يجب دفنه بل يجوز اغراء الكلاب على جيفته ولما القى عتبة والد ابي حذيفة رضى الله عنه في القليب تغير وجه أبي حذيفة فقطن له رسول الله صلى الله عليه وسلم فقال له لعلك دخلك من شان ابيك شيء فقال لا والله ولكني كنت اعرف من ابي رأيا وحلما وفضلا فكنت (٤٣٤) ارجو أن يهديه الله للاسلام فلما رأيت ما مات عليه احزنني ذلك فدعا له رسول الله صلى الله عليه وسلم بخير وقال له خيرا وجاء ان اباحذيفة رضى الله عنه اراد ان يبارز اباه ويقتله لما طلب المبارزة فنهاه النبي صلى الله عليه وسلم عن قتل أبيه وان تمكن منه ثم بعد القائهم في القليب بثلاثة ايام جاء رسول الله صلى الله عليه وسلم حتى وقف على شفير القليب وجعل يناديهم باسمائهم ويقول يا فلان ابن فلان ويا فلان هل وجدتم ما وعد الله ورسوله حقا فاني وجدت ما وعدني الله حقا وجاء في بعض الطرق ناداهم باسمائهم فقال يا عتبة بن ربيعة ياشيبة بن ربيعة ويا أمية خلف ويا أباجهل بن هشام وانما ذكر أمية بن خلف وان لم يكن من اهل القليب لانه كان قريبا من القلب وفي رواية قال لهم صلى الله عليه وسلم بئس عشيرة كنتم كذبتموني وصدقني الناس واخرجتموني وآواني الناس وقاتلتموني ونصرني الناس فقال عمر بن الخطاب رضى الله عنه يا رسول الله كيف تكلم اجسادا لا أرواح فيها فقال ما أنتم باسمع لما أقول منهم غير أنهم لا يستطيعون ان يردوا شيأ وفي رواية يسمعون كما تسمعون ولكن لا يجيبون وعن قتادة احياهم الله حتى سمعوا كلام رسول الله صلى الله عليه وسلم توبيخا وتصغيرا ونقمة وحسرة عليهم والمراد باحيائهم شدة تعلق أرواحهم باجسادهم حتى صاروا كالاحياء في الدنيا لان الروح بعد مفارقة الجسد يصير لها تعلق به وبواسطة ذلك التعلق

رأى في اصل سدرة المنتهى أربعة انهار نهران باطنان ونهران ظهران وان الظاهرين النيل والفرات واجيب بانه يجوز ان يكون منبعهما من تحت سدرة المنتهى ومقرهما وهو المراد بعنصرهما الذى هو اصلهما في السماء الدنيا أي بعد مرورهما في الجنة ومن سماء الدنيا ينزلان الى الارض فقد جاء في تفسير قوله تعالى وانزلنا من السماء ماء بقدر فاسكناه في الارض انهما النيل والفرات انزلا من الجنة من اسفل درجة منها على جناح جبريل عليه الصلاة والسلام فاودعهما بطون الجبال ثم ان الله سبحانه وتعالى سيرفعهما ويذهب بهما عند رفع القرآن وذهاب الايمان وذلك قوله تعالى وانا على ذهاب به لقادرون وذكره السهيلي وفي زيادة الجامع الصغير ان النيل ليخرج من الجنة ولو التمستم فيه حين يسيح لوجدتم فيه من ورقها قال صلى الله عليه وسلم ثم عرج بنا الى السماء الثانية فاستفتح جبريل عليه الصلاة والسلام فقيل من انت قال جبريل قيل ومن معك قال محمد قيل قد بعث اليه قال نعم قد بعثت اليه ففتح لنا فاذا انا بابني الخالة عيسى ابن مريم ويحيى بن زكريا صلوات الله وسلامه على نبينا وعليهما أي شبيه أحدهما بصاحبه ثيابهما وشعرهما ومعهما نفر من قومهما فرحبا بي ودعوا لي بخير وفي بعض الروايات التي حكم عليها بالشذوذ انهما في السماء الثالثة وقد ذكرها الجلال السيوطي في اوائل الجامع الصغير وذكر بعضهم انها رواية الشيخين عن أنس والشذوذ لا ينافي الصحة المطلقة فقد قال شيخ الاسلام في شرح الفية العراقي عند قوله من غير ما شذوذ وخرج الشاذ وهو ما خالف فيه الراوي من هو ارجح منه ولا يرد عليه الشاذ الصحيح عند بعضهم لان التعريف للصحيح المجمع على صحته لا مطلقا هذا كلامه وفي كلام السخاوي نقلا عن شيخه ابن حجر ان من تامل الصحيحين وجد فيهما أمثلة من ذلك أي من الصحيح الموصوف بالشذوذ اقول وكونهما ابني الخالة أي ان ام كل خالة الآخر هو المشهور عليه قال ابن السكيت يقال ابنا خالة ولا يقال ابنا عمه ويقال ابنا عم ولا يقال ابنا خال لكن في عيون المعارف للقضاعي ان يحيى انما هو ابن خالة مريم ام عيسى لا ابن خالة عيسى لان ام يحيى أخت ام مريم لا اخت مريم وكذا في كلام ابن اسحق ان عمران وزكريا كلاهما من ذرية سليمان عليه الصلاة والسلام وانهم تزوجا اختين فزوجة زكريا ولدت يحيى قبل عيسى بستة اشهر ثم ولدت مريم عيسى وزوجة عمران ولدت مريم فام يحيى أخت ام مريم فعيسى ابن بنت خالة يحيى وحينئذ يكون قوله صلى الله عليه وسلم فاذا انا بابني الخالة على التجوز وكذا قول عيسى ليحيى يا ابن الخالة كما في تفسير التستري على التجوز ففيه حكي عن يحيى وعيسى عليهما الصلاة والسلام انهما خرجا يمشيان فصدم يحيى امرأة فقال له عيسى يا ابن الخالة لقد اخطأت اليوم خطيئة ما أرى الله عز وجل يغفرها لك قال وما هي قال صدمت امرأة قال والله ما شعرت بها قال عيسى سبحان الله بدنك معي فاين قلبك قال معلق بالعرش ولو ان قلبي اطمان الى جبريل صلوات الله وسلامه عليه طرفة عين لظننت اني ما عرفت الله عز وجل ووجه التجوز انه اطلق على بنت الاخت لفظ الاخت

يعرف الميت من يزوره ويانس به ويرد سلامه اذا سلم ولا يصير الميت به حيا كحياة الدنيا لكنه قد يقوى في نحو الانبياء والشهداء والصالحين حتى يصير كالحي في الدنيا ولا يرد على قوله ما أنتم باسمع منهم قوله تعالى انك لا تسمع الموتى لان المراد لا تسمعهم سماع قبول وقد اشار الى ذلك الجلال السيوطي في قوله سماع موتي كلام الخلق قاطبة * جاءت عندنا الآثار في الكتب

وآية النفي معناها سماع هدي * لا يقبلون ولا يصغون للادب

وجاء في بعض الروايات ان النبي صلى الله عليه وسلم نادى اهل القليب وقال لهم ما تقدم قبل طرحهم فيه وجمع بين الروايات بان ذلك تكرر منه قال لهم ذلك قبل طرحهم وبعد طرحهم وسمى من تقدم منهم وهم أربعة ولم يسم الباقين وهم عشرون لان الاربعة المذكورين هم اعظم رؤساء قريش وبقية اصحاب القليب من بني عبد مناف ستة عبيدة والعاصي ولدا أبي حيحة سعيد بن العاص بن أمية وحنظلة بن ابي سفيان والوليد بن عتبة والحرث ابن عامر وطعيمة بن عدي ومن سائر قريش اربعة عشر نوفل بن عبد وزمعة وعقيل ابنا الاسود والعاص بن هشام أخو أبو جهل وابو قيس بن الوليد ونبيه ومنبه ابنا الحجاج السهمي وعلي بن أمية بن خلف وعمرو بن عثمان عم طلحة أحد العشرة ومسعود بن ابي امية اخو ام سلمة وقيس

الاخت قال بعضهم وهو كثير شائع في كلامهم ثم رأيت المولى أبا السعود ذكر ما يجمع به بين القولين وهو انه قيل ان ام يحيى اخت أم مريم من الام والاخت مريم من الاب فليتامل تصويره بناء على تحريم نكاح المحارم لان ام مريم حينئذ بنت موطوءة أبيها الانها ربيبته الا ان يكون في شريعتهم جواز ذلك ثم رأيت بعضهم ذكر ذلك حيث قال لا يبعد ان عمران تزوج أولا أم حنة فولدت أشياع أي التي هي ام يحيى ثم تزوج حنة بعد ذلك التي هي ربيبته بنت موطوءة فجاء منها بمريم بناء على جواز ذلك في شريعتهم وفيه انه تقدم أن نوحا عليه الصلاة والسلام بعث بتحريم نكاح المحارم الا ان يقال المراد محارم النسب دون المصاهرة ولم يسم أحد يحيى بعد يحيى هذا الا يحيى بن خلاد الانصاري جيء به للنبي صلى الله عليه وسلم يوم ولد فحنكه بتمرة وقال لا اسميه باسم لم يسم به بعد يحيى بن زكريا فسماه يحيى ومما يدل على شرف سيدنا يحيى بن زكريا ما في الكشاف عن ابن عباس رضي الله تعالى عنهما كنا في المسجد نتذاكر فضل الانبياء صلوات الله وسلامه عليهم فذكرنا نوحا بطول عبادته وابراهيم بخلته وموسى بتكليم الله تعالى اياه وعيسى برفعته الى السماء وقلنا رسول الله صلى الله عليه وسلم أفضل منهم بعث الى الناس كافة وغفر له ما تقدم من ذنبه وما تاخر وهو خاتم الانبياء أي فدخل رسول الله ﷺ فقال فيم أنتم فذكرنا له فقال لا ينبغي لاحد ان يكون خيرا من يحيى بن زكريا فذكر انه لم يعمل سيئة قط ولا هم بها أي ففي الحديث ما في احد الا ويلقى الله عز وجل وقد هم بمعصية عملها الا يحيى ابن زكريا فانه لم يهم بها ولم يعملها فليتامل ما في ذلك وقد ذكر ان والده زكريا لامه على كثرة العبادة والبكاء فقال له انت أمرتني بذلك يا أبت الست أنت القائل ان بين الجنة والنار عقبة لا يجوزها الا البكاؤن من خشية الله عز وجل فقال بلى فجد واجتهد وقد جاء في الحديث ان يحيى هو الذي يذبح الموت يوم القيامة بضجعه ويذبحه بشعرة تكون في يده والناس ينظرون اليه أي فانا الموت يكون في صورة كبش أملح فيوقف بين الجنة والنار ويقال لاهلها اتعرفون هذا فيقولون نعم هو الموت أي يلقي الله عز وجل معرفته في قلوبهم وتجسم المعاني جاء به الحديث الصحيح على انه جاء في تفسير قوله تعالى خلق الموت والحياة ان الموت في صورة كبش لا يمر على احد الا مات وخلق الحياة في صورة فرس لا يمر على شيء الا حيي وهو يدل على ان الموت جسم وان الميت يشاهد حلول الموت به وقيل الذي يذبح الموت جبريل عليه الصلاة والسلام وقيل ان في هذه السماء الثانية ادريس وهو قول شاذ وقيل يوسف جاءت به رواية ذكرها الجلال السيوطي في اوائل الجامع الصغير وذكر فيها ان ابني الخالة في السماء الثالثة كما تقدم وتقدم ان بعضهم ذكر انها رواية الشيخين عن انس قال ابو حيان وعيسى لفظ اعجمي والظاهر ان مثله يحيى هذا كلامه وفي كلام غيره ان يحيى عربي ومنع صرفه العلمية ووزن الفعل وقيل في عيسى انه عربي مشتق من العيس وهو بياض يخالطه صفرة وعلى انه اعجمي قيل عبراني وقيل سرياني ثم عرج بنا الى السماء الثالثة فاستفتح جبريل فقيل من هذا قال جبريل قيل ومن معك قال

ابن الفاكه ابن المغيرة المخزومي والاسود بن عبد الاسد اخو ابي سلمة وابو العاص بن قيس عدي السهمي وامية بن رفاعة فؤلاء عشرون تنضم الى الاربعة فتكمل العدة ولقد احسن العلامة ابن جابر الاندلسي حيث ذكر قصة بدر في بعض اشعاره فقال بدا يوم بدر وهو كالبدر حوله * كواكب في افق المواكب تنجلي وجبريل في جند الملائك دونه * فلم تغن اعداد العدو المخذل رمى بالحصى في اوجه القوم رمية * فشردهم مثل النعام بمجهل وحاولهم بالمشرفي فسلموا * فجادله بالنفس كل مجندل عبيدة سل عنهم وحمزة واستمع *

حديثهم فى ذلك اليوم من على * هم واعتبوا بالسيف عتبة اذ غدا * فذاق الوليد الموت ليس له ولى وشيبة لما شاب خوفا نبا درت * اليه العوالى بالخضاب المعجل * وجال أبو جهل فحقق جهله * غداة تردى بالردى عن تذلل واضحى قليبا فى القليب وقومه * يؤمونه فيه الى شر منهل * وجاءهم خير الانام موبخا * ففتح من أسماعهم كل مقفل واخبر ما أنتم باسمع منهم * ولكنهم لا يهتدون لمقول سلا عنهم يوم السلا اذ تضاحكوا * (٤٣٦) فما دبكاه عاجلا لم يؤجل ألم يعلموا علم اليقين بصدقه * ولكنهم لا يرجعون لمعقل

فيا خير خلق الله جاهك ملجئى وحبك ذخرى فى الحساب وموئلى عليك صلاة يشمل الآل عرفها واصحابك الاخيار أهل التفضل

وحكى العلامة ابن مرزوق ان عبد الله بن عمر رضى الله عنهما مر بقرة ببدر فاذا رجل يعذب وبين من وجع العذاب فلما اجتاز به ناداه يا عبد الله قال ابن عمر رضى الله عنهما فلا أدرى اعرف اسمى ام كما يقول الرجل لمن يجهل اسمه يا عبد الله فالتفت اليه فقال اسقنى فاردت ان أفعل فقال الاسود الموكل بتعذيبه لا تفعل فان هذا من المشركين الذين قتلهم رسول الله صلى الله عليه وسلم ببدر قال الزرقانى هو ابو جهل وقد رواه الطبرانى وابن أبى الدنيا وغيرهما وفى رواية ابن منده عن ابن عمر رضى الله عنهما بينما انا سائر بجنبات بدر اذ خرج رجل من حفرة فى عنقه سلسلة فناداني يا عبد الله اسقني فلا أدري اعرف اسمى اودعاني بدعاية العرب وخرج رجل من تلك الحفرة فى يده سوط فناداني يا عبد الله لا تسقه فانه كافر ثم ضربه بالسوط فعاد الى حفرته فاتيت النبى صلى الله عليه وسلم فاخبرته بذلك فقال لى قد رأيته قلت نعم قال ذاك عدو الله أبو جهل وذاك عذابه الى القيامة وروى ابن ابى الدنيا عن الشعبى ان رجلا قال للنبى صلى الله عليه وسلم انى مررت ببدر فرأيت رجلا يخرج من الارض فيضربه رجل بمقمعة معه حتى يغيب فى الارض ثم يخرج فيفعل به مثل ذلك مرارا فقال صلى الله عليه وسلم ذاك

محمد قيل وقد بعث اليه قال قد بعثت اليه ففتح لنا فاذا انا بيوسف عليه السلام أي ومعه نفر من قومه واذا هو أعطى شطر الحسن أي وفى رواية صورته صورة القمر ليلة البدر والمراد بشطر الحسن نصف الحسن الذى أعطيه الناس وفى الحديث اعطى يوسف وأمه ثلث حسن الدنيا واعطي الناس الثلثين ويحتاج للجمع بينها وبين ما جاء فى رواية قسم الله ليوسف من الحسن والجمال ثلثي حسن الخلق وقسم بين سائر الخلق الثلث وعن وهب ابن منبه الحسن عشرة اجزاء تسعة منها ليوسف وواحد منها بين الناس وفى كلام بعضهم كان فضل يوسف فى الحسن على الناس كفضل القمر ليلة البدر على نجوم السماء وكان اذا سار فى ارقة مصر يرى تلألؤ وجهه على الجدران كما يتلألأ نور الشمس وضوء القمر على الجدران والمراد بالناس غير نبينا صلى الله عليه وسلم لان حسن نبينا صلى الله عليه وسلم لم يشارك فى شىء منه كما اشار اليه صاحب البردة بقوله * فجوهر الحسن فيه غير منقسم * خلافا لابن المنير حيث ادعى ان يوسف اعطى شطر الحسن الذى اوتيه نبينا صلى الله عليه وسلم وتبعه على ذلك شارح تائية الامام السبكى وعبارته فاذا هو اي يوسف عليه الصلاة والسلام أعطى شطر الحسن الذي اعطيه كله صلى الله عليه وسلم هذا وقد قيل ان يوسف ورث الحسن من اسحق الذي هو جده واسحق ورث الحسن من سارة التى هى امه وسارة اعطيت سدس الحسن ورثت ذلك من حواء أي وفى رواية وصف يوسف وانه احسن ما خلق الله تعالى قد فضل الناس بالحسن كالقمر ليلة البدر على سائر الكواكب أى فضل القمر ليلة البدر على بقية الكواكب الليلة والمراد بخلق الله تعالى وبالناس غير نبينا صلى الله عليه وسلم لما علمت انه اعطي شطر الحسن الذى لغير نبينا صلى الله عليه وسلم ولان المتكلم لا يدخل فى عموم خطابه على ما فيه وقد جاء ان يوسف أعطي نصف حسن آدم وفى رواية ثلث حسن آدم وقد جاء كان يوسف يشبه آدم يوم خلقه ربه وفى الخصائص الصغرى للسيوطى وخص بانه صلى الله عليه وسلم اوتي كل الحسن ولم يعط يوسف الا شطرة فلينظر الجمع بين هذه الروايات على تقدير صحتها وقد جاء ما بعث الله نبيا الا حسن الوجه حسن الصوت وكان نبيكم احسنهم وجها أحسنهم صوتا قال فرحب ودعا لى بخير وفى بعض الروايات ان فى هذه السماء الثالثة ابنى الخالة يحيى وعيسى كما مر ثم عرج بنا الى السماء الرابعة فاستفتح جبريل قيل من هذا قال جبريل قيل ومن معك قال محمد قيل قد بعث اليه قال بعث اليه ففتح لنا فاذا انا بادريس فرحب ودعا لى بخير وفي رواية قال مرحبا بالاخ الصالح والنبي الصالح وفي رواية قتادة مرحبا بالابن الصالح قال بعضهم وهذا القياس لانه وجده الاعلى لانه من ولد شيث بينه وبين شيث أربعة آباء أرسل بعد موت آدم بمائتي سنة وهو اول من اعطى الرسالة من ولد آدم وهو يقتضى ان شيثا لم يكن رسولا ونوح من ولده بينه وبينه ابنا فادريس فى عمود نسبه صلى الله عليه وسلم وحينئذ يكون قوله بالاخ الصالح فى تلك الرواية محمول على التواضع منه خلافا لمن تمسك بذلك على ان ادريس ليس جد النوح ولا هو من اباء النبى صلى الله عليه وسلم قال الله عز وجل ورفعناه مكانا

ابو جهل بن هشام يعذب الى يوم القيامة * وكان حملة من قتل من المشركين سبعين واسر منهم سبعون فمن القتلى أهل القليب المتقدم ذكرهم وهم اربعة وعشرون كلهم من رؤسائهم ولباقون من باقيهم وكان من فضل الاسرى العباس بن عبد المطلب عم النبي صلى الله عليه وسلم وعقيل بن ابي طالب ونوفل بن الحرث بن عبد المطلب وكل هؤلاء اسلموا بعد ذلك رضى الله عنهم وهم من بني هاشم وممن اسلم من الاسرى من سائر قريش ابو العاص بن الربيع زوج السيدة زينب بنت النبي صلى الله عليه وسلم ورضي عنها اسلم قبيل فتح مكة واثنى عليه المصطفى صلى الله عليه وسلم في مصاهرته ورد عليه زينب رضي الله عنه وعنها وابو مزبز زرارة بن عمير اخو مصعب بن عمير أسلم يوم بدر بعد الفداء رضى الله عنه والسائب بن عبيد كذلك اسلم رضى الله عنه بعد الفداء وعدى بن الخيار والسائب بن ابي حبيش وابو وداعة السهمي وسهيل بن عمرو العامري اسلموا في فتح مكة وخالد بن هشام المخزومي وعبد الله بن السائب والمطلب بن حنطب وعبد الله بن ابي بن خلف أسلم يوم الفتح وقتل يوم الحمل وعبد الله ابن زمعة اخو سودة ووهب بن عمير الجمحي وقيس بن السائب المخزومي وقسطاس مولى امية بن خلف والوليد بن الوليد قال في المواهب وكان العباس رضي الله عنه فيما قاله اهل العلم بالتاريخ قد اسلم قديما وكان يكتم اسلامه وكان يسره ما يفتح الله على المسلمين وكان النبي صلي الله عليه وسلم يطلعه على اسراره حين كان بمكة وكان يحضر مع النبي صلى الله عليه وسلم حين كان يعرض نفسه على القبائل وكان يحثهم ويحضرهم على مناصرته كما تقدم ذلك في حضوره بيعة العقبة التي كانت مع الانصار قبل الهجرة فهذا كله يدل على اسلامه وكان النبي صلى الله عليه وسلم امره بالمقام بمكة ليكتب له اسرار قريش واخبارهم ولما ارادوا الخروج واستنفروا الناس ما امكنه التخلف عنهم ولهذا قال النبي صلي الله عليه وسلم يوم بدر من لقي العباس فلا يقتله فانه خرج مستكرها ولا ينافي

مكانا عليا أي حال حياته لانه رفع الى السماء قيل من مصر بعد أن خرج منها ودار الارض كلها وعاد عليها ودعا الخلائق الى الله تعالى باثنتين وسبعين لغة خاطب كل قوم بلغتهم وعلمهم العلوم وهو أول من استخرج علم النجوم أي علم الحوادث التي تكون في الارض باقتران الكواكب قال الشيخ محيي الدين بن العربي وهو علم صحيح لا يخطيء في نفسه وانما الناظر في ذلك هو الذي يخطيء لعدم استيفاء النظر ودعوى ادريس عليه السلام الخلائق يدل على انه كان رسولا وفي كلام الشيخ محيي الدين لم يجيء نص في القرآن برسالة ادريس بل قيل فيه صديقا نبيا واول شخص افتتحت به الرسالة نوح عليه الصلاة والسلام ومن كانوا قبله انما كانوا أنبياء كل واحد على شريعة من ربه فمن شاء دخل معه في شرعه ومن شاء لم يدخل فمن دخل ثم رجع كان كافرا ومما يؤثر عنه عليه الصلاة والسلام حب الدنيا والآخرة لا يجتمعان في قلب أبدا الناس اثنان طالب لا يجد وواجد لا يكتفي من ذكر عار الفضيحة هان عليه لذاتها خير الاخوان من نسي ذنبك ومعروفه عندك وقد قبضت روحه في هذه السماء الرابعة فصلت عليه الملائكة ومدفنه بها تصلى عليه الملائكة كلما هبطت وحينئذ لا يقال من كان في السماء الخامسة والسادسة والسابعة ارفع منه على انه قيل لما مات احياه الله تعالى وادخله الجنة وهو فيها الآن اي غالب احواله في الجنة فلا ينافي وجوده في السماء المذكورة في تلك الليلة لان الجنة ارفع من السموات لانها فوق السماء السابعة ولا ماجاء في الحديث انه في السماء حي كعيسى عليهما الصلاة والسلام وفي بعض الروايات ان في هذه السماء الرابعة هرون ثم عرج بنا الى السماء الخامسة فاستفتح جبريل قيل من هذا قال جبريل قيل ومن معك قال محمد قيل وقد بعث اليه قال قد بعث اليه ففتح لنا فاذا أنا بهرون اي ونصف لحيته بيضاء ونصف لحيته سوداء تكاد تضرب الى سرته من طولها وحوله قوم من بني اسرائيل وهو يقص عليهم فرحب بي ودعا لي بخير اي وفي رواية فقال يا جبريل من هذا قال هذا الرجل المحبب في قومه هرون بن عمران اي لانه كان ألين لهم من موسى عليهما الصلاة والسلام لان موسى عليه الصلاة والسلام كان فيه بعض الشدة عليهم ومن ثم كان له منهم بعض الايذاء ثم عرج بنا الى السماء السادسة فاستفتح جبريل قيل من هذا قال جبريل قيل ومن معك قال محمد قيل وقد بعث اليه قال قد بعث اليه ففتح لنا فاذا انا بموسي صلى الله عليه وسلم فرحب بي ودعا لي بخير * اي وفي رواية جعل يمر بالنبي والنبيين معهم القوم والنبي والنبيين ليس معهم احد ثم مر بسواد عظيم فقيل من هذا قيل موسي وقومه المناسب هذا قوم موسي كما لا يخفى لكن ارفع راسك فاذا هو بسواد عظيم قد سد الافق من ذا الجانب ومن ذا الجانب فقيل هؤلاء أمتك هؤلاء سبعون ألفا يدخلون الجنة بغير حساب اي منهم بدليل ماجاء في رواية قيل لي هذه امتك ومعهم سبعون ألفا يدخلون الجنة بغير حساب ولا عذاب وهم الذين لا يكتبون ولا يسترقون ولا يتطيرون وعلى ربهم يتوكلون فقال عكاشة بن محصن انا منهم قال نعم ثم قال رجل آخر انا منهم قال صلي

ذلك قوله صلى الله عليه وسلم له لما طلب منه الفداء ظاهر امرك انك كنت علينا لا كونه عليهم في الظاهر لا ينافي كونه مكرها في الباطن فعامله النبي صلى الله عليه وسلم بظاهر حاله تطييبا لقلوب الصحابة رضي الله عنهم حيث فعل مثل ذلك بآبائهم وابنائهم وعشائرهم وجاء ان العباس رضي الله عنه كان له مال وديون في قريش وكان يخشى ان اظهر اسلامه ضياعها عندهم فكان يخفي اسلامه باذن من النبي صلى الله عليه وسلم

ولم يظهر النبي صلى الله عليه وسلم اسلامه للصحابة رفقا به وخوفا على ضياع ماله وللنبي صلى الله عليه وسلم غرض في اخفاء اسلامه ليكون له عينا ينقل اخبار القوم ومن ثم لما قهرهم الاسلام يوم فتح مكة اظهر اسلامه فهو لم يظهر اسلامه لهم الا يوم فتح مكة وهذا لا ينافي اسبقية اسلامه وانه اظهره للنبي صلى الله عليه وسلم واصحابه وبعد وقعة بدر كما يأتي لان الذي تأخر الى فتح مكة ظهوره لاهل مكة وكان العباس رضي الله عنه كثيرا ما يطلب الهجرة الى رسول صلى الله عليه وسلم فيكتب له النبي صلى الله عليه وسلم مقامك بمكة خير لك وفي رواية استاذن العباس رضي الله عنه النبي صلى الله عليه وسلم في الهجرة فكتب اليه يا عم اقم مكانك الذي انت فيه فان الله عز وجل يختم بك الهجرة كما ختم بي النبوة وكان كذلك فقد كان آخر المهاجرين لانه استقبل النبي صلى الله عليه وسلم بفتح مكة فرجع معه وكان الذي اسر العباس رضي الله عنه كعب بن عمرو الانصاري السلمي ويكني بابي اليسر رضي الله عنه فقيل للعباس كيف أسرك أبو اليسر وهو دميم ولو شئت لجعلته في كفك فقال ما هو الا ان لقيته فظهر في عينه كالخندمة الاشم وهو جبل عظيم من جبال مكة وفي رواية عن علي رضي الله عنه فجاء رجل من الانصار يدخله

الله عليه وسلم سبقك بها عكاشة لان هذا الرجل كان منافقا فلم يقل له صلى الله عليه وسلم لست منهم لانك منافق بل أجابه بما فيه ستر عليه والقول بان ذلك الرجل هو سعد بن عبادة مردود وهذا تمثيل أي مثل له صلى الله عليه وسلم أمته اي وامة موسى أيضا اذ يبعد وجودها حقيقة في السماء السادسة وهذا السياق يدل على أن الذي مر بهم من النبي والنبيين في السماء السادسة فلما خلصا أي جاوزا ما ذكر من النبي والنبيين والسواد العظيم فاذا موسى بن عمران رجل آدم طوال كانه من رجال شنوءة كثير الشعر اى مع صلابته لو كان عليه قميصان لنفذ الشعر منهما أي وكان اذا غضب يخرج شعر رأسه من قلنسوته وربما اشتعلت قلنسوته نار الشدة غضبه وفي كلام بعضهم كان اذا غضب خرج شعر رأسه من مدرعته كسل النخل ولشدة غضبه لما فر الحجر بثوبه صار يضربه حتى ضربه ست ضربات او سبع مع انه لا ادراك له ووجه بانه لما فر صار كالدابة والدابة اذا جمحت بصاحبها يؤدبها بالضرب فسلم عليه النبي صلى الله عليه وسلم فرد عليه السلام ثم قال مرحبا بالاخ الصالح والنبي الصالح ثم دعا له ولامته بخير وقال يزعم الناس اني اكرم على الله من هذا بل هذا اكرم على الله مني فلما جاوزه بكى فقيل له ما يبكيك فقال ابكي لان غلاما بعث بعدي يدخل الجنة من امته اكثر ممن يدخل الجنة من امتي اى وبل من سائر الامم فقد ذكر الجلال السيوطي في الخصائص الصغرى ان مما اختص به صلى الله عليه وسلم في امته في الآخرة ان اهل الجنة اى من الامم مائة وعشرون صفا هذه الامة منها ثمانون وسائر الامم اربعون وجاء في المرفوع كل امة بعضها في الجنة وبعضها في النار الا هذه الامة فانها كلها في الجنة وفي العرائس عن أبي هريرة رضي الله عنه لما كلم الله عز وجل موسى كان بعد ذلك يسمع دبيب النملة السوداء في الليلة الظلماء على الصفا من مسيرة عشرة فراسخ وفي الحديث ليس احد يدخل الجنة الا جرد مرد الا موسى بن عمران فان لحيته الى سرته ثم عرج بنا الى السماء السابعة واسمها عربيا واسم الارض السابعة جربيا روى الخطيب باسناد صحيح ان وهب بن منبه قال من قرأ البقرة وآل عمران يوم الجمعة كان له ثواب يملأ ما بين عربيا وجربيا فاستفتح جبريل قيل من هذا قال جبريل قيل ومن معك قال محمد قيل وقد بعث اليه قال نعم قد بعث اليه ففتح لنا فاذا بابراهيم صلوات الله وسلامه عليه اى رجل اشمط وفي لفظ كهل ولا ينافي ذلك ما تقدم من قوله صلى الله عليه وسلم في وصفه انه اشبه بصاحبكم يعني نفسه صلى الله عليه وسلم خلقا خلقا جالس عند باب الجنة اى في جهتها كما تقدم والا فالجنة فوق السماء السابعة على كرسي مسندا ظهره الى البيت المعمور اي وهو من عقيق ويقال له الضراح بضم الضاد المعجمة وتخفيف الراء وفي آخره حاء مهملة من ضرح اذا بعد ومنه الضريح اي وفي كلام الحافظ ابن حجر يقال له الضراح والضريح وجاء انه مسجد بحذاء الكعبة لو خر لخر عليها اي فهو في تلك السماء في محل يحاذي الكعبة اى وقيل في السماء الرابعة وبه جزم في القاموس وقيل في السادسة وقيل في الاولى وتقدم ان في كل سماء بيتا معمورا وان كل بيت منها بحيال الكعبة واذا هو

أحسن الناس وجها على فرس أبلق ما أراه في القوم فقال الانصاري انا أسرته يا رسول الله فقال صلى الله عليه وسلم اسكت فقد أيدك الله بملك كريم وفي رواية قال له النبي صلى الله عليه وسلم كيف أسرته فقال قد اعانني الله عليه بملك كريم ولما أسر رضي الله عنه شدوا وثاقه كبقية الاسرى فصار يئن فسمع النبي صلى الله عليه وسلم انينه فلم يأخذه نوم فقيل ما أسهرك يا رسول الله قال انين العباس فقام رجل وارخى وثاقه وكان العباس رضي الله عنه رجلا طويلا فاراد النبي صلى الله عليه وسلم بعد رجوعه الى المدينة بالاسري ان يلبسه قميصا وكان ذلك بعد ان حصل الفداء واظهاره اسلامه فلم يجدوا له قميصا يكون على طوله فكساه عبد الله بن ابي ابن سلول قميصه ولهذا لما مات عبد الله بن أبي هذا وكان رئيس المنافقين جاء ابنه وكان من فضلاء الصحابة رضي الله عنه الى النبي صلى الله عليه وسلم يطلب قميصه صلى الله عليه وسلم ليكفن أباه فيه رجاء بركة النبي صلى الله عليه وسلم فاعطاه صلى الله عليه وسلم قميصه تطييبا لقلب ابنه وتالفا لبقية المنافقين ومكافاة لما فعله مع عمه العباس رضي الله عنه وجعل صلى الله عليه وسلم فداء العباس رضي الله عنه اربعمائة أوقية وفي رواية مائة أوقية وفي رواية اربعين أوقية من ذهب وجعل عليه فداء ابن أخيه مقيل ابن ابي طالب ثمانين اوقية وجعل عليه فداء ابن اخيه نوفل بن الحرث كذلك وفي رواية قال له افد نفسك يا عباس وابني اخويك عقيل ابن ابي طالب ونوفل بن الحرث بن عبد المطلب وحليفك عتبة بن عمرو ففدي نفسه بمائة اوقية وكل واحد بار بعين اوقية وقال للنبي صلى الله عليه وسلم تركتني فقير قريش ما بقيت وفي لفظ تركتني اسال الناس في كفي فقال له رسول الله صلى الله عليه وسلم فاين المال الذي دفعته لام الفضل يعني زوجته وقلت لها ان اصبت فهذا لبني الفضل وعبد الله وقثم وفي رواية فللفضل كذا وعبد الله كذا فقال والله اني اشهد انك رسول الله ان هذا شيء ما علمه الا انا وام الفضل انا اشهد ان لا اله الا الله وانك عبده

يدخله كل يوم ألف ملك لا يعودون اليه * أقول عن بعضهم أن البيت المعمور يدخله كل يوم سبعون الف ملك * وفي رواية سبعون وجيها مع كل وجيه سبعون الف ملك والوجيه الرئيس ولعله صلى الله عليه وسلم علم ذلك باعلام جبريل والا فرؤيته صلى الله عليه وسلم له في تلك الليلة لا تقتضي ذلك ثم رأيت الشيخ عبد الوهاب الشعراني أشار الى ذلك حيث قال وسماه البيت المعمور فنظر اليه وركع فيه ركعتين وعرفه أي جبريل انه يدخله كل يوم سبعون الف ملك من الباب الواحد ويخرجون من الباب الآخر فالدخول من باب مطالع الكواكب والخروج من باب مغاربها والظاهر أن دخول هؤلاء الملائكة خاص بالذي في السماء السابعة وقال السهيلي وقد ثبت في الصحيح ان اطفال المؤمنين والكافرين في كفالة ابراهيم عليه الصلاة والسلام وان رسول الله صلى الله عليه وسلم قال لجبريل حين رآهم مع ابراهيم عليه الصلاة والسلام من هؤلاء يا جبريل قال هؤلاء أولاد المؤمنين الذين يموتون صغارا قال له واولاد الكافرين قال له واولاد الكافرين خرجه البخاري في الحديث الطويل في كتاب الجنائز وخرجه في موضع آخر فقال فيه اولاد الناس وقد روى في أطفال الكافرين أيضا أنهم خدم اهل الجنة هذا كلامه وجاء في حديث مرفوع لكن سنده ضعيف أن في السماء الرابعة نهرا يقال له الحيوان يدخله جبريل كل يوم أي سحرا كما في بعض الروايات فينغمس ثم يخرج فينتفض فيخرج عنه سبعون ألف قطرة يخلق الله تعالى من كل قطرة ملكا وفي لفظ يخلق الله عز وجل من كل قطرة كذا وكذا ألف ملك يؤمرون ان يأتوا البيت المعمور يصلون فيه فهم الذين يصلون في البيت المعمور ثم لا يعودون اليه ابدا يولى عليهم احدهم يؤمر ان يقف بهم في السماء موقفا يسبحون الله عز وجل الى ان تقوم الساعة وذكر الشيخ عبد الوهاب الشعراني ان جبريل اخبره بذلك في تلك الليلة والله اعلم وفي رواية واذا انا بامتي شطرين شطرا عليهم ثياب بيض كانها القراطيس وشطرا عليهم ثياب رمدة فدخلت البيت المعمور ودخل معي الذين عليهم الثياب البيض وحجب الآخرون الذين عليهم الثياب الرمدة فصليت انا ومن معي في البيت المعمور اى والظاهر انه ليس المراد بالشطر النصف حتى يكون العصاة من امته بقدر الطائعين منهم وان الصلاة محتملة للدعاء ولذات الركوع والسجود ويناسبه ما تقدم من قوله ركعتين وان ابراهيم عليه الصلاة والسلام قال له يا نبي الله انك لاق ربك الليلة وان امتك آخر الامم واضعفها فان استطعت أن تكون حاجتك في امتك ففعل وفي السيرة الشامية ان سيدنا ابراهيم عليه الصلاة والسلام قال له صلى الله عليه وسلم ذلك في الارض قبل وصول بيت المقدس وقال له هنا مر امتك فليكثروا من غراس الجنة فان تربتها طيبة وارضها واسعة فقال له وما غراس الجنة فقال لا حول ولا قوة الا بالله وفي رواية اخري اقرىء أمتك مني السلام واخبرهم ان الجنة طيبة التربة عذبة الماء وان غراسها سبحان الله والحمد لله ولا اله الا الله والله اكبر وقد يقال لا مخالفة بين الروايتين لانه يجوز ان

ورسوله وفى رواية قال للنبي صلى الله عليه وسلم لقد تركني فقير قريش ما بقيت فقال له كيف تكون فقير قريش وقد استودعت بنادق الذهب أم الفضل وقلت لها ان قتلت فقد تركت غنية ما بقيت وفى رواية ابن المال الذى دفنته انت وام الفضل فقال أشهد أن الذي تقوله قد كان وما اطلع عليه أحد الا الله واتي بالشهادتين اى نطق بهما بحضرة النبي صلى الله عليه وسلم واصحابه فلا ينافى القول باسبقية اسلامه وانه كان يكتمه والنبي صلى الله عليه وسلم يعلم ذلك ومما يؤيد ذلك جاء فى بعض الروايات ان العباس رضى الله عنه قال علام يؤخذ منا الفداء وكنا مسلمين وفى رواية وكنت مسلما ولكن القوم استكرهونى فقال له النبي صلى الله عليه وسلم أعلم بما تقول ان يك حقا فان الله يجزيك ولكن ظاهر امرك انك كنت علينا وقد انزل الله تعالى فى العباس رضى الله عنه يا أيها النبى قل لمن فى أيديكم من الاسرى ان يعلم الله فى قلوبكم خيرا يؤتكم خيرا مما اخذ منكم ويغفر لكم وعند نزول الآية قال العباس رضى الله عنه للنبي صلى الله عليه وسلم وددت انك كنت أخذت منى اضعاف ما اخذت وقد صدق الله وعده له فاعطاه الله مالا عظيما حتى كان عنده مائة عبد في يد كل عبد مال يتجر فيه وكان يقول وانى لارجو من الله المغفرة وقيل ان العباس ما فدى نوفلا بل عقيلا فقط بدليل انه جاء فى رواية انه صلى الله عليه وسلم قال لابن عمه نوفل ابن الحرث بن عبد المطلب افد نفسك أيا نوفل قال مالى شيء افدى به نفسى قال افد نفسك من مالك وفى رواية من رماحك فقال اشهد انك رسول الله والله ما احد يعلم ان لى بمكة رماحا غير الله السياق أي وفدى نفسه ولم يفده العباس رضى الله عنه * وكان من الاسرى النضر بن الحرث العبدرى بن علقمة بن كلدة بن عبد مناف ابن عبد الدار بن قصى وكان من اشد الناس عداوة للنبى صلى الله عليه وسلم وكان يقول فى القرآن انه أساطير الاولين ويقول لو شئنا لقلنا مثل هذا وغير ذلك من الاقاويل فنظر اليه النبى صلى الله عليه وسلم وهو أسير فقال النضر للاسير الذي بجانبه محمد والله

يكون غراس الجنة مجموع ما ذكروان بعض الرواة اقتصر قال صلى الله عليه وسلم واستقبلتني جارية لعساء وقد اعجبتني فقلت لها يا جارية انت لمن قالت لزيد بن حارثة اى ولعل تلك الجارية خرجت من الجنة فيكون استقبالها له صلى الله عليه وسلم بعد مجاوزة السماء السابعة لكن فى رواية فرأيت فيها أي فى الجنة جارية الحديث وقد يقال يجوز ان يكون رآها مرتين خارج الجنة وداخلها فيكون سؤالها فى المرة الاولى واللعس لون الشفة اذا كانت تضرب الى السواد قليلا وذلك مستملح قاله فى الصحاح وفى رواية فلما انتهي الى السماء السابعة رأى فوقه رعدا وبرقا وصواعق أى وهذه الرواية ظاهرة فى انه صلى الله عليه وسلم رأى ذلك فى السماء السابعة محتملة لان يكون رآه قبل دخوله فيها وحينئذ يكون قوله ثم اتى باناء من خمر واناء من لبن واناء من عسل على الاحتمالين المذكورين وعند عرض تلك الاوانى عليه صلى الله عليه وسلم أخذ اللبن فقال جبريل اصبت الفطرة اى باخذك اللبن الذى هو الفطرة اصاب الله عزوجل بك امتك على الفطرة اي اوجدهم على الفطرة ببركتك وفى رواية هذه الفطرة التى انت عليها وامتك () اى وتقدم ان المراد بها الاسلام وورد ان ابراهيم عليه الصلاة والسلام في السماء السادسة وموسى فى السماء السابعة وهذه الرواية في البخارى عن انس وتقدم ان ذلك كان فى الاسراء بروحه صلى الله عليه وسلم لا بجسده وفيه ان رؤيا الانبياء حق فالاولى الجمع بين الروايات بالانتقال وان بعض الانبياء نزل من محله الى ما تحته لملاقاته صلى الله عليه وسلم عند صعوده وبعضهم خرج عن محله وصعد الى ما فوقه لملاقاته ﷺ عند هبوطه فاخبر صلى الله عليه وسلم عنه تارة بانه في سماء كذا وتارة بانه فى سماء كذا والحافظ بن حجر لا يرى الجمع بل يحكم على ما خالف اصح الروايات بانه لا يعمل به قال والجمع انما هو مجرد استرواح لا ينبغي المصير اليه هذا كلامه وعندي فيه نظر ظاهر والجمع اولى من اثبات المعارضة لا سيما بين الاصح والصحيح وان كان الصحيح شاذا لانا لا نقدم الاصح او الصحيح على غيره الا حيث تعذر الجمع بل يتامل وعلى المشهور من الروايات الذي صدرنا به ابدى بعضهم لاختصاص هؤلاء الانبياء بملاقاته ﷺ واختصاص كل واحد منهم بالسماء الذى لقيه فيها حكمة يطول ذكرها قال ﷺ ثم ذهب بى اي جبريل الى سدرة المنتهى واذا اوراقها كآذان الفيلة وفى رواية مثل آذان الفيول وفى رواية الورقة منها تظل الخلق وفى رواية تكاد الورقة تغطى هذه الامة وفى رواية لو ان الورقة الواحدة ظهرت لغطت هذه الدنيا وحينئذ يكون المراد بكونها كآذان الفيلة فى الشكل وهو الاستدارة لا في السعة () واذا ثمرها كالقلال وفى رواية كقلال هجر قرية بقرب المدينة والواحدة من قلالها تسع قربتين ونصفا من قرب الحجاز والقربة تسع من الماء مائة رطل بغدادى فلما غشيها من أمر الله عزوجل ما غشيها تغيرت أي صارلها حالة من الحسن غير تلك الحالة التى كانت عليها فما احد من خلق الله عزوجل يستطيع ان ينعتها من حسنها اى لان رؤية الحسن تدهش الرائى وهذا

قاتلي فانه نظر الى بعينين فيهما الموت فقال له الله ماهذا منك الا رعب ثم قال النضر لمصعب بن عمير العبدري يامصعب أنت أقرب من هنا الى رحما فكلم صاحبك ان يجعلني كرجل من أصحابي يعني المأسورين هو والله قاتلي فقال له مصعب أنت كنت تقول في كتاب الله ما تقول ثم أمر النبي صلى الله عليه وسلم علي بن أبي طالب رضي الله عنه فضرب عنقه وذكر بعضهم أن النضر هذا له أخ يسمي باسمه أسلم عام الفتح وشهد حنينا وكان من المؤلفة وقيل بل أسلم قديما وهاجر الى الحبشة والله أعلم * ولما ضربت عنق النضر * وبلغ الخبر أخته قتيلة وقيل انما هي بنته رثته ثم أسلمت رضي الله عنها وتلك الابيات تقول فيها

يارا كبا ان الاثيل مظنة
من ضبع خامسة وأنت موفق
أبلغ بها ميتا بان تحية
ما ان تزال بها النجائب تخفق
منى اليك وعبرة مسفوحة
جادت بوا كفها واخرى تخنق
هل يسمعني النضر ان ناديته
أم كيف يسمع ميت لا ينطق
أمحمد ولانت نجل نجيبة
في قومها والفحل فحل معرق
ماكان ضرك لو مننت وربما
من الفتى وهو المغيظ المحنق
او كنت قابل فدية فليتفقن
باعز ما يغلو به ما ينفق
فالنضر أقرب من أسرت قرابة
واحقهم ان كان عتق يعتق
ظلت سيوف بني أبيه تنوشه
لله ارحام هناك تشقق
صبرا يقاد الى المنية متعبا
رسف المقيد وهو عان موثق

وفي رواية بدل قولها أمحمد البيت

أمحمد ياخير ضمن كريمة *

السياق يدل على ان سدر المنتهى فوق السماء السابعة اي وهو قول الاكثر وفي بعض الروايات ان اغصانها تحت الكرسي وعن وهب ان العرش والكرسي فوق السماء السابعة قال ويسئل هل ثمرة سدرة المنتهى كالثمار المأكولة في انه يزول ويعقبه غيره وهذا الزائل يؤكل أو يسقط أي فلا يؤكل انتهى قال صلى الله عليه وسلم ثم ادخلت الجنة فاذا فيها جنابذ اى المعجمة فباب اللؤلؤ وفي لفظ حبائل اللؤلؤ اى المعقود والقلائد واذا ترابها المسك ورمانها كالدلاء وطيرها كالبخت فدخوله صلى الله عليه وسلم للجنة كان قبل عروجه للسحابه وفي الحديث مافي الدنيا ثمرة حلوة ولا مرة لا وهي في الجنة حتى الحنظل والذي نفس محمد بيده لا يقطف رجل ثمرة من الجنة فتصل الى فيه حتى يبدل الله مكانها خيرا منها وهذا القسم يرشد الى ان ثمرة الجنة كلها حلوة تؤكل وانها تكون على صورة ثمرة الدنيا المرة * وفي كلام الشيخ محيي الدين بن العربي فاكهة الجنة لا مقطوعة ولا ممنوعة اى تؤكل من غير قطع اى يؤكل منها فالاكل موجود والعين باقية في غصن الشجرة وليس المراد ان الفاكهة غير مقطوعة في شتاء ولا صيف ويخلق مكان قطعها اخري على الفور كما فهمه بعضهم فعين مايا كل العبد هو عين ما يشهد واطال في ذلك وكانه لم يقف على هذا الحديث أو لم يثبت عنده فليتامل قال ويخرج من اصل تلك الشجرة اربعة انهار نهران باطنان اي يبطنان ويغيبان في الجنة بعد خروجهما من اصل تلك الشجرة ونهران ظاهران أي يستمران ظاهرين بعد خروجهما من أصل تلك الشجرة فيجاوزان الجنة فقال ما هذه أي الانهار ياجبريل قال اما الباطنان ففي الجنة وأما الظاهران فالنيل والفرات انتهي * أقول قول جبريل أما الباطنان ففي الجنة لا يحسن أن يكون جوابا عن هذا السؤال أي الذي هو سؤال عن بيان الحقيقة ويحصل بذكر اسمها فكان المناسب بحسب الظاهر أن يقول وأما الباطنان فنهر كذا ونهر كذا وهذا السياق يدل على أن النيل والفرات يمران في الجنة ويجاوزانها وأن ماعداهما كسيحان وجيحان بناء على أنهما ينبعان من أصل شجرة المنتهي يغيبان فيها ولا يجاوزانها والنيل نهر مصر والفرات نهر الكوفة ويحتمل أن النهرين اللذين هما ماعدا النيل والفرات بناء على انهما سيحان وجيحان يبطنان في الجنة ولا يظهران الا بعد خروجهما منها لوجودهما في الخارج بخلاف النيل والفرات فانهما يستمران ظاهرين فيها الى ان يخرجا منها وقد جاء في حديث مامن يوم الا وتنزل ماء من الجنة في الفرات قال بعضهم ومصداقه ان الفرات مد في بعض السنين فوجد فيه رمان كل واحدة مثل البعير فيقال أنه رمان الجنة وهذا الحديث ذكره ابن الجوزي في الاحاديث الواهية وفي حديث موقوف على ابن عباس اذا حان خروج يأجوج ومأجوج ارسل الله تعالى جبريل فرفع من الارض هذه الانهار والقرآن والعلم والحجر والمقام وتابوت موسى بما فيه الى السماء هذا وفي بعض الروايات مايدل على أن سيحان وجيحان لا ينبعان الا من أصل شجرة المنتهي فليسا هما المرادبالباطنين وعن مقاتل الباطنان السلسبيل والكوثر اى ومعنى كونهما باطنين انهما لم يخرجا من الجنة اصلا ومعني كون النيل والفرات

في قومها والفحل فحل معرق وحين سمع ذلك صلى الله عليه وسلم بكى وقال لو بلغني هذا الشعر قبل قتله لمننت عليه اى لقبول شفاعتها عنده فلا ينافي ان مافعله حق * ومن الاسري أيضا عقبة بن أبي معيط بن ذكوان المكني بابي عمرو بن أمية بن عبد شمس وكان من أشد الناس عداوة للنبي صلى الله عليه وسلم وهو من المستهزئين به صلى الله عليه وسلم كما تقدم فامر بضرب عنقه عند عرق الظبية وهي شجرة يتظلل بها وقال حين قدم للقتل من الصبيه يامحمد قال النار وجاء عن ابن عباس رضي

الله عنهما أن عقبة لما قدم للقتل نادى يامعشر قريش مالي أقتل من بينكم صبرا فقال له النبي صلى الله عليه وسلم بكفرك واجترائك على الله ورسوله صلى الله عليه وسلم وفي رواية بزاقك في وجهي وتقدم أن عقبة كان يكثر مجالسة النبي صلى الله عليه وسلم فاتخذ ضيافة فدعا رسول الله صلى الله عليه وسلم فابى رسول الله صلى الله عليه وسلم أن يأكل من طعامه حتى ينطق بالشهادتين ففعل وكان أبي بن خلف صديقه فعاتبه وقال صبأت يا عقبة قال لا ولكن أبي ان يأكل من طعامي وهو في بيتي فاستحييت منه وشهدت له بالشهادة وليست في نفسي فقال له أبي وجهي من وجهك حرام ان لقيت محمدا فلم تطاقفاه وتبزق في وجهه وتلطم عينه فوجد النبي صلى الله عليه وسلم ساجدا ففعل به ذلك ولما بزق رجع بزاقه اليه واحترق وجهه وصار أثر ذلك باقيا في وجهه الى موته وهو الذي وضع سلا الجزور على ظهر النبي صلى الله عليه وسلم وهو ساجد وكان شديد السفه والفجور وأنزل الله تعالى فيه ويوم يعض الظالم على يديه ويقول يا ليتني اتخذت مع الرسول سبيلا يا ويلتى ليتني لم اتخذ فلانا خليلا لقد أضلني عن الذكر بعد اذ جاءني ويروي ان النبي صلى الله عليه وسلم قال له بمكة لا القاك خارج مكة الا علوت رأسك بالسيف وفي رواية لما قال مالي أقتل من بينكم صبرا قال له النبي صلى الله عليه وسلم بكفرك وفجورك وعتوك على الله ورسوله وقيل ان النبي صلى الله عليه وسلم قال له لست من قريش هل انت الا يهودي من أهل صفورية وذلك لان أمية جد أبيه خرج الى الشام فوقع على يهودية لها زوج فليتامل

ظاهرين انهما يخرجان منهما وفي السيرة الشامية لم يثبت في سيحان وجيحان انهما ينبعان من اصل شجرة المنتهى فيمتاز النيل والفرات عليهما بذلك وأما الباطنان المذكوران اي في الحديث فهما غير سيحان وجيحان قال القرطبي ولعل ترك ذكرهما اى سيحان وجيحان في حديث الاسراء كونهما ليسا أصلا برأسهما وانما يحتمل ان يتفرعا من النيل والفرات هذا كلامه ولعل المراد انهما يتفرعان عنهما بعد خروجهما من الجنة فهما لم يخرجا من اصل السدرة ولا يبطنان في الجنة أصلا قال واذا فيها في تلك الشجرة عين أي في أصلها ايضا يقال لها السلسبيل فينشق منها نهران احدهما الكوثرة والآخر يقال له نهر الرحمة فاغتسلت منه فغفر لي ما تقدم من ذنبي وما تاخر انتهى أي فهما يخرجان من أصل سدرة المنتهى لكن لا بن الحجر الذي يخرج منه النيل والفرات وحينئذ يحسن القول بانه يخرج من اصل تلك الشجرة أربعة انهار نهران ظاهران ونهران باطنان وفي جعل الكوثر قسما من السلسبيل يخالفه جعله قسيما كما تقدم عن مقاتل فالباطنين الكوثر ونهر الرحمة فالانهار التي تخرج من أصل سدرة المنتهى أربعة بناء على أن سيحان وجيحان لا يخرجان منها أو ستة بناء على انهما يخرجان منها وعلى الاول لا ينافي قول القرطبي ما في الجنة نهر الا ويخرج من أصل سدر المنتهى لان المراد اما خروجه بنفسه او أصله الذي يتفرع منه بناء على ما تقدم من ان سيحان وجيحان يتفرعان عن النيل والفرات ولا ينافي ما عند مسلم يخرج من أصلها يعني سدرة المنتهى اربعة انهار من الجنة وهي النيل والفرات وسيحان وجيحان ولا ما عند الطبراني سدرة المنتهى يخرج من أصلها أربعة أنهار من ماء غير آسن من لبن لم يتغير طعمه ومن خمر لذة للشاربين ومن عسل مصفى وعن كعب الاحبار ان نهر العسل نهر النيل اى ويدل لذلك قول بعضهم لولا دخول بحر النيل في البحر الملح الذي يقال له البحر الاخضر قبل ان يصل الى بحيرة الزنج ويختلط بملوحته لما قدر أحد على شربه لشدة حلاوته ونهرا البن نهر جيحان ونهر الخمر نهر الفرات نهرا الماء نهر سيحان لان غاية ذلك سكوتهما عن النهرين الاخرين وهما الكوثر ونهر الرحمة ومعنى كونهما تخرج من أصل سدرة المنتهى من الجنة انه يحتمل ان تكون سدرة المنتهى مغروسة في الجنة والانهار تخرج من أصلها فصح انها من الجنة هكذا ذكره العارف بن أبي جمرة ولم اقف على ما يدل على ثبوت هذا الاحتمال أي ان سدرة المنتهى مغروسة في الجنة ولا حاجة لهذا الاحتمال في تصحيح هذه الرواية لان المعنى ان تلك الانهار تخرج من أصل تلك الشجرة ثم تكون خارجة من الجنة ثم لا يخفى ان في كلام القاضي عياض ان سيحان يقال فيه سيحون وجيحان يقال فيه جيحون ويخالفه قول صاحب النهاية اتفقوا كلهم على ان جيحون غير جيحان وسيحون غير سيحان ومن ثم انكر الامام النووي على القاضي عياض حيث قال الثاني أي من وجوه الانكار على القاضي قوله سيحان وجيحان ويقال سيحون وجيحون فجعل الاسماء مترادفة وليس كذلك فسيحان وجيحان غير سيحون وجيحون هذا كلامه وذكر صاحب النهاية ان جيحون نهر وراء خراسان عند بلخ وسكت عن بيان سيحون

من صفورية وهو نسبة لموضع من ثغور الشام فولدت ذكوان وهو والد أبي معيط على فراش اليهودي فاستلحقه بحكم الجاهلية واختلف في من باشر قتله فقيل عاصم بن ثابت جد عاصم بن عمر بن الخطاب لامه وقيل ان عاصم بن ثابت خاله لا جده لان أم عاصم جميلة بنت ثابت أخت عاصم بن ثابت وكون القاتل لعقبة عاصم بن ثابت هو الصحيح وقيل قتله علي ابن أبي طالب رضي الله عنه

ويحتمل انهما اشتركا في مباشرة ذلك وقيل انه بعد ان قتله صلب على شجرة * وذكر ابن قتيبة أن طعيمة بن عدي أخا المطعم بن عدي كان من جملة الاسرى وان النبي صلى الله عليه وسلم أمر بضرب عنقه كالنضر بن الحرث وعقبة بن ابي معيط والصحيح عند أهل السير والمغازي ان طعيمة بن عدى قتل في معركة القتال قتله حمزة رضي الله عنه وسيأتي ان شاء الله تعالى في غزوة أحد ان قتل حمزة كان بسبب قتله لطعيمة المذكور ثم استشار رسول الله صلى الله عليه وسلم أصحابه في الاسرى فقال لهم رسول الله صلى الله عليه وسلم ما ترون في هؤلاء الاسرى ان الله قد مكنكم منهم وفي رواية انه صلى الله عليه وسلم استشار أبا بكر وعمر وعليا رضي الله عنهم فيما هو الاصلح من الامرين القتل أو أخذ الفداء فقال ابو بكر يارسول الله أهلك وقومك وفي رواية هؤلاء بنو العم والعشيرة والاخوان قد أعطاك الله الظفر بهم ونصرك عليهم أرى ان تستبقيهم وتأخذ الفداء منهم فيكون ما أخذنا منهم قوة لنا على الكفار وعسى الله ان يهديهم بك فيكونون لنا عضدا فقال رسول الله صلى الله عليه وسلم ما تقول يا ابن الخطاب فقال يارسول الله قد كذبوك وأخرجوك وقاتلوك ما أرى رأى ابو بروا لكني أرى ان تمكنني من فلان قريب لعمر وفي رواية نسيب له فاضرب عنقه وتمكن عليا من عقيل اخيه فيضرب عنقه وتمكن حمزة من أخيه العباس فيضرب عنقه حتى يعلم انه ليس في قلوبنا مودة للمشركين هؤلاء صناديدهم وأئمتهم وقادتهم وقال ابن رواحة انظروا وديا كثير الحطب فاضرمه عليهم نارا وفي رواية ان عمر رضي الله عنه لما قال ذلك أعرض عنه رسول الله صلى الله عليه وسلم ثم عاد صلى الله عليه وسلم فقال يا أيها الناس ان الله قد أمكنكم منهم فقال عمر رضي الله عنه يارسول الله اضرب اعناقهم فاعرض عنه رسول الله صلى الله عليه وسلم فعل ذلك ثلاثا وهو يعرض عنه لما جبل عليه صلى الله عليه وسلم من الرأفة والرحمة في حال ايذائهم له فكيف في حال قدرته عليهم فقام ابو بكر الصديق رضي الله عنه

فليتامل قال والذى غشي الشجرة فراش من ذهب والفراش هو الحيوان الذى يلقى نفسه في السراج ليحترق وملائكة على كل ورقة ملك يسبح الله تعالى وملائكة أى آخرون يغشونها كانهم الغربان ياوون اليها متشوقين اليها متبركين بها زائرين كما يزور الناس الكعبة انتهى ورأي صلى الله عليه وسلم جبريل عند تلك السدرة على الصورة التي خلقه الله عز وجل عليها له ستمائة جناح كل جناح منها قد سد الافق يتناثر من أجنحته تهاويل الدر والياقوت مما لا يعلمه الا الله عز وجل وغشيت تلك السدرة سحابة فتاخر جبريل عليه الصلاة والسلام ثم عرج به صلى الله عليه وسلم أي في تلك السحابة حتى ظهر لمستوى سمع فيه صرير الاقلام وفي رواية صريف أى صوت حركتها حال الكتابة أى ما تكتب الملائكة من الاقضية وهذا السياق يدل على ان جبريل لم يتعد سدرة المنتهي ويدل على ما تقدم من أن سدرة المنتهى فوق السماء السابعة الى آخر ما تقدم وهو الموافق لقول بعضهم انها على يمين العرش وفي رواية ثم انطلق بى أى جبريل الي ظهر السماء السابعة حتي انتهي الي نهر عليه خيام الياقوت واللؤلؤ والزبرجد وعليه طير أخضر نعم الطير رأيت قال جبريل هذا الكوثر الذي اعطاك الله فاذا فيه آنية الذهب والفضة يجري على رضاض من الياقوت والزمرذ بالذال المعجمة كما تقدم وماؤه أشد بياضا من اللبن فاخذت من آنيته واغترفت من ذلك فشربت فاذا هو أحلى من العسل وأشد رائحة من المسك * أقول وقد تقدم أن هذا النهر من العين التى تخرج من سدرة المنتهي التى يقال لها السلسبيل أى فهو يخرج من تلك الشجرة ويمر على ما ذكر ثم يدخل الجنة ويستقر بها فلا ينافى كون الكوثر نهرا فى الجنة وان السلسبيل عين في الجنة لان السلسبيل على ما تقدم أصل الكوثر والله أعلم وفي رواية انها أى سدرة المنتهى فى السماء السادسة واليها ينتهي ما يعرج من الارض فيقبض منها واليها ينتهى ما يهبط من فوقها فيقبض منها وعنده تقف الحفظة وغيرهم فلا يتعدونها ومن ثم سميت سدرة المنتهى وعن تفسير ابن سلام عن بعض السلف قال انما سميت سدرة المنتهى لان روح المؤمن ينتهي بها اليها فتصلى عليها هناك الملائكة المقربون وجمع الحافظ ابن حجر بين كون سدرة المنتهى فى السادسة وكونها في السابعة بان أصلها في السادسة واغصانها فى السابعة أى فوق السابعة أى جاوزت السابعة فلا ينافى القول بانها فوق السابعة على ما تقدم وهذا الحمل المقتضى لكون أصلها فى السادسة لا يناسب كون الانهار تخرج من أصلها الى آخر ما تقدم ويروي ان جبريل لما وصل الى مقامه وهو سدرة المنتهى فوق السماء السابعة قال له صلي الله عليه وسلم ها أنت وربك هذا مقامي لا أتعداه فزج بى فى النور أي لما غشيته تلك السحابة ويعبر عن تلك السحابة بالرفرف قال الشيخ عبد الوهاب الشعرانى وهو نظير الحقة عندنا وفى تاريخ الشيخ العيني شارح البخاري عن مقاتل بن حيان قال انطلق بى جبريل حتي انتهي الى الحجاب الاكبر عند سدرة المنتهي قال جبريل تقدم يا محمد قال فتقدمت حتى انتهيت الى سرير من ذهب عليه فراش من حرير الجنة فنادى جبريل من خلفي يا محمد ان الله يثني عليك فاسمع واطع

فقال يارسول الله أرى ان تعفو عنهم وتقبل الفداء منهم فذهب عنه صلى الله عليه وسلم ما كان من الغم ولم يذكر عن علي رضي الله عنه جواب مع انه أحد الثلاثة المستشارين قال العلامة الزرقاني لانه لما رأى تغير المصطفى صلى الله عليه وسلم حين اختلف الشيخان لم يجب أو لم تظهر له مصلحة حتى يذكرها ولهذا ظاهر لعبد الله بن رواحة رضي الله عنه الجواب قال انظر واديا كثير الحطب فاضرمه عليهم نارا فقال العباس رضي الله عنه وهو يسمع قطعت رحمك وفي رواية ثكلتك أمك فدخل صلى الله عليه وسلم فقال

أناس ياخذ بقول عمر وأناس بقول ابي بكر وأناس بقول ابن رواحة ثم خرج فقال ان الله ليلين قلوب اقوام فيه حتي تكون ألين من اللين وان الله ليشدد قلوب اقوام فيه حتي تكون أشد من الحجارة مثلك يا ابا بكر في الملائكة كمثل ميكائيل ينزل بالرحمة ومثلك في الانبياء مثل ابراهيم قال فمن تبعني فانه مني ومن عصاني فانك غفور رحيم ومثلك يا أبا بكر مثل عيسى قال ان تعذبهم فانهم عبادك وان تغفر لهم فانك أنت العزيز الحكيم ومثلك يا عمر في الملائكة مثل جبريل ينزل بالشدة والباس والنقمة على اعداء الله ومثلك في الانبياء مثل نوح اذ قال رب لا تذر على الارض من الكافرين ديارا ومثلك في الانبياء مثل موسي اذ قال ربنا اطمس على اموالهم الآية لو اتفقتما ما خالفتكما وأخذ ابي بكر رضي الله عنه وقال لا يفلتن احد منهم الا بفداء أو ضرب عنق فقال عبد الله بن مسعود رضي الله عنه يارسول الله الا سهيل بن بيضاء فانه سمعته يذكر الاسلام فسكت صلى الله عليه وسلم فما رأيتني في يوم على اخاف أن تقع على الحجارة مني في ذلك اليوم حتى قال رسول الله صلي الله عليه وسلم الا سهيل بن بيضاء وانزل الله تعالى ما كان لنبي أن يكون له أسرى حتي يثخن في الارض تريدون عرض الدنيا والله يريد الآخرة والله عزيز حكيم لولا كتاب من الله سبق لمسكم فيما أخذتم عذاب عظيم فكانوا مما غنمتم حلالا طيبا واتقوا الله ان الله غفور رحيم فجاء عمر رضي الله عنه والنبي صلى الله عليه وسلم وأبو بكر

ولا يهولنك كلامه فبدأت بالثناء على الله عز وجل الحديث أي وفي ذلك النور المستوى الذي يسمع فيه صريف الاقلام ثم العرش والرفرف والرؤية وسماع الخطاب وفي رواية انه لما وقف جبريل قال له صلي الله عليه وسلم في مثل هذا المقام يترك الخليل خليله قال ان جاوزت احترقت بالنار فقال النبي صلى الله عليه وسلم يا جبريل هل لك حاجة الى ربك قال يا محمد سل الله عز وجل لي أن أبسط جناحي على الصراط لامتك حتى يجوزوا عليه قال ثم زج بي في النور فخرق بي الى سبعين ألف حجاب ليس فيها حجاب يشبه حجابا غلظ كل حجاب خمسمائة عام وانقطع عني حس كل ملك فلحقني عند ذلك استيحاش فعند ذلك نادى مناد بلغة ابي بكر رضى الله عنه قف ان ربك يصلي فبينما أنا اتفكر في ذلك أي في وجود ابي بكر في هذا المحل وفي صلاة ربي فاقول هل سبقني ابو بكر وكيف يصلي ربي وهو غني عن أن يصلي كما يدل على ذلك ما يأتي فاذا النداء من العلي الاعلى ادن ادن يا خير البرية ادن يا أحمد ادن يا محمد فادناني ربي حتي كنت كما قال عز وجل ثم دني فتدلى فكان قاب قوسين او ادنى وفي الخصائص الصغرى دخص بالاسراء وما تضمنه من اختراق السموات السبع والعلوالى قاب قوسين وطئه مكانا ما وطئه نبي مرسل ولا ملك مقرب وهذه الرواية ككلام الخصائص تدل على ان فاعل دني وتدلى واحد وكان هو صلى الله عليه وسلم وحينئذ يكون معنى تدلى زاد في القرب وجعل بعض العلماء من جملة ما خالف شريك المشهور من الروايات انه جعل فاعل دنى فتدلى الحق سبحانه وتعالى أي دني الجبار رب العزة فتدلى حتي كان من محمد صلي الله عليه وسلم قاب قوسين أو أدنى ثم رأيت الحافظ ابن حجر ذكر عن البيهقي انه روي بسند حسن ما يوافق ما ذكر شريك ومعلوم ان معنى الدنو والتدلى الوافعين من الله سبحانه وتعالى كمعني النزول منه في ينزل ربنا تبارك وتعالى الى سماء الدنيا كل ليلة حين يبقي ثلث الليل الاخير وهو أي ذلك عند أهل الحقائق من مقام التنزل بمعنى انه تعالى يتلطف بعباده ويتنزل في خطابه لهم فيطلق على نفسه ما يطلقونه على انفسهم فهو في حقهم حقيقة وفي حقه تعالى مجاز ورأيت بعضهم ذكر أن فاعل دنى جبريل وفاعل تدلى محمد صلى الله عليه وسلم أي سجد لربه سبحانه وتعالى شكرا على ما أعطى من الزلفي ورأيت بعضا آخر ذكر ان فاعل تدلى الرفرف وفاعل دني صلي الله عليه وسلم أي تدلى الرفرف لمحمد صلى الله عليه وسلم حتى جلس عليه ثم دني محمد صلى الله عليه وسلم من ربه سبحانه وتعالي أي قرب قرب منزلة وتشريف لا قرب مكان تعالي الله عز وجل عن ذلك قال صلى الله عليه وسلم وسالني ربي فلم أستطع ان أجيبه عز وجل فوضع يده عز وجل بين كتفي بلا تكييف ولا تحديد اي يد قدرته تعالى لانه سبحانه منزه عن الجارحة فوجدت بردها فاورثني علم الاولين والآخرين وعلمني علوم شتى فعلم أخذ على كتمانه اذ علم انه لا يقدر على حمله غيري وعلم خيرني فيه وعلم امرني بتبليغه الى العام والخاص من أمتي وهي الانس والجن أي وكذلك الملائكة على ما تقدم أقول هذا التفصيل يدل على ان العلوم الشتي هي هذه العلوم الثلاثة الا أن يقال كل علم من هذه الثلاثة يشتمل

يبكيان فقال يارسول الله اخبرني ماذا يبكيك أنت وصاحبك فان وجدت بكاء بكيت والا تباكيت لبكائكما فقال صلى الله عليه وسلم أبكي للذى عرض على أصحابك من الفداء وفي رواية قال ان كاد ليمسنا في خلاف ابن الخطاب عذاب عظيم ولو نزل العذاب ما افلت منه الا ابن الخطاب وفي رواية وسعد بن معاذ لانه أيضا كره الاسر واحب الانخان ولم يقل وابن رواحة لانه أشار باضرام النار وليس بشرع قال بعضهم في هذه الآيات دليل على انه يجوز الاجتهاد للانبياء لان العتاب لا يكون فيما صدر عن وحي وقال السبكي في قوله تعالى ما كان لنبي أي غيرك يامحمد ان يكون له أسرى الخ أي واما انت فمخير بين قتلهم وأخذ الفداء منهم وعن الاعمش في قوله تعالى لولا كتاب من الله سبق أي بانه سبحانه وتعالى لا يعذب أحدا ممن شهد بدرا ويؤيده حديث وما يدريك لعل الله اطلع على أهل بدر فقال اعملوا ما شئتم وأحسن ما قيل في الآية ان فيها العتاب على ارتكاب خلاف الاولى وانه كان الاولى الانخان بالقتل لكن لما سبق في علم الله ان هذا هو الذى يقع وانتم مخيرون بين الامرين لم يؤاخذكم بفعل الامر الجائز لكم لقدر وقوعه قبل خلق السموات والارض وفي الآية تخويف للكفار ووعيد شديد وترغيب لهم في الاسلام وحث للمؤمنين على قتال الكفار وتاييد لرأى عمر رضى الله عنه وهذا من المواضع التي جاء القرآن فيها موافقا لقول عمر رضي الله عنه وهي كثيرة

على انواع من العلوم والله اعلم قال صلى الله عليه وسلم ثم قلت اللهم انه لما لحقني استيحاش سمعت مناديا ينادي بلغة تشبه لغة ابي بكر فقال لي قف فان ربك يصلي فعجبت من هاتين هل سبقني ابو بكر بهذا المقام وان ربي لغني ان يصلي فقال تعالى ان الغني عن ان اصلي لاحد وانما اقول سبحاني سبحاني سبقت رحمتي غضبي اقرأ يامحمد هو الذى يصلي عليكم وملائكته ليخرجكم من الظلمات الى النور وكان بالمؤمنين رحيما فصلاتي رحمة لك ولامتك واما امر صاحبك يامحمد فان اخاك موسى كان انسه بالعصا فلما اردنا كلامه قلنا وما تلك بيمينك ياموسى قال هي عصاى وشغل بذكر العصا عن عظيم الهيبة وكذلك انت يامحمد لما كان انسبك بصاحبك ابي بكر خلقنا ملكا على صورته ينادي بلغته ليزول عنك الاستيحاش لما يلحقك من عظم الهيبة * اقول لعل المراد خلقنا صورة على صورة صوته لانه ليس في الرواية انه راي ذلك الملك على صورة ابي بكر وانما سمع صورته والله اعلم ثم قال الله عز وجل يامحمد واين حاجة جبريل فقلت اللهم انك اعلم فقال يامحمد قد أجبته فيما سال ولكن فيمن أحبك وصحبك * أقول لعل المراد بمن صحبك من كان تابعا لك في دينك عاملا بسنتك أي وهو مراد جبريل بامته صلى الله عليه وسلم في قوله ان ابسط جناحي لامتك على الصراط والله اعلم وفي لرواية انه صلى الله عليه وسلم لما رأى الحق سبحانه وتعالى خر ساجدا قال ﷺ فاوحي الله عز وجل الى ما أوحى وقد ذكر الثعلبي والقشيري في تفسير قوله تعالى فاوحي الى عبده ما اوحى ان من جملة ما أوحى اليه ان الجنة حرام على الانبياء حتى تدخلها يامحمد وعلى الامم حتى تدخلها أمتك قال القشيري واوحي اليه خصصتك بحوض الكوثر فكل اهل الجنة اضيافك بالماء ولهم الخمر واللبن والعسل ففرض على خمسين صلاة في كل يوم وليلة * أقول تقدم ان من جملة ما أوحى اليه في هذا الموطن من القرآن خواتيم سورة البقرة وبعض سورة الضحى وبعض الم نشرح وقد تقدم ذلك عند الكلام على أنواع الوحي وقدمنا انه يضم لذلك هو الذى يصلي عليكم وملائكته الآية على ما تقدم هذا وفي حديث رواته ثقات لما وصلت الى السماء السابعة قال لي جبريل عليه السلام رويدا اى قف قليلا فان ربك يصلي قلت اهو يصلي في لفظ كيف يصلي وفي لفظ آخر قلت ياجبريل أيصلي ربك قال نعم قلت وما يقول قال يقول سبوح قدوس رب الملائكة والروح سبقت رحمتي غضبي ولا مانع من تكرر وقوع ذلك له صلى الله عليه وسلم من جبريل ومن غيره في السماء السابعة وفيما فوقها لكن يبعد تعجبها صلى الله عليه وسلم من كونه عز وجل يصلي في المرة الثانية وما بعدها وورد أن بني اسرائيل سالوا موسى هل يصلي ربك فبكى موسى عليه الصلاة والسلام لذلك فقال الله تعالى يا موسى ما قالوا لك فقال قالوا الذي سمعت قال أخبرهم اني اصلي وان صلاتي تطفىء غضبي والله اعلم قال صلى الله عليه وسلم فنزلت الى موسى اى في رواية ثم انجلت تلك السحابة أي عند وصوله الى سدرة المنتهى الذي هو المحل الذى وقف فيه جبريل فاخذ بيده جبريل فانصرف سريعا فاتى على ابراهيم فلم يقل شيا ثم اتى على موسى () وهذا يدل على ما هو

نحو بضع وثلاثين أفردت بالتاليف وروى الحاكم باسناد صحيح عن علي رضي الله عنه قال جاء جبريل الى النبي صلى الله عليه وسلم يوم بدر فقال خير أصحابك في الاسرى ان شاؤا الفداء على أن يقتل منهم عاما مقبلا مثلهم قالوا الفداء ويقتل منا وفي رواية قالوا بل نفاديهم فنقوى عليهم ويدخل قابلا منا الجنة سبعون فقاداهم ثم لما استقر الامر على الفداء فرق رسول الله صلى الله عليه وسلم الاسرى في أصحابه ليرجعوا بهم الى المدينة حتى يرسل لهم أهلهم وعشائرهم بالفداء وقيل تفريقهم بين اصحابه انما كان بعد وصولهم

المدينة وقال لما فرقهم استوصوا بهم خيرا * قال ابن اسحق فكان ابن عزيز بن عمير شقيق مصعب بن عمير في الاسرى فقال مر بي اخي ورجل من الانصار ياسر نى فقال له شد يديك به فان امه ذات متاع لعلها تفديه منك قال فكنت في رهط من الانصار حين اقبلوا من بدر فكانوا اذا قدموا غداءهم وعشاءهم خصونى بالخبز واكلوا التمر لوصية رسول الله صلى الله عليه وسلم اياهم * ولما قال أخوه الانصارى شد يدك به قال

يا اخي هذه وصايتك بي ثم ارسلت أمه أربعة آلاف درهم ففديه بها ثم أسلم رضي الله عنه وتواصت قريش على ان لا يعجلوا في طلب فداء الاسري قالوا لئلا يتغالى محمد واصحابه في الفداء فلم يلتفت لذلك المطلب بن أبى وداعة السهمي بل خرج من الليل خفية وقدم المدينة فافتدى أباه باربعة آلاف درهم وقد قال صلى الله عليه وسلم لما رأى أبا وداعة اسير ان له بمكة ابنا كيسا اجرا ذا مال وكانكم به قد جاء في طلب أبيه فجاء وفداه فكان أول أسير فدى واسم أبي وداعة الحرث ثم أسلم رضي الله عنه فقد عده بعضهم من الصحابة وعند ذلك بعثت قريش في فداء الاسارى وكان الفداء فيهم على قدر أموالهم وكان من أربعة آلاف درهم الى ثلاثة الى ألفين الى الف ومن لم يكن معه مال وهو يحسن الكتابة دفعوا له عشرة من غلمان المدينة يعلمهم الكتابة فاذا علمهم كان ذلك فداءه وجاء جبير بن مطعم وهو كافر يسال النبي صلى الله عليه وسلم فى أسارى بدر فقال له صلى الله عليه وسلم لو كان شيخك أو الشيخ أبوك حيا فاتانا فيهم لشفعناه * وفى رواية لو كان مطعم حيا وكلمنى فى هؤلاء النفر * وفى رواية في هؤلاء النتنى لتركتهم له لان المطعم أجار النبي صلى الله عليه وسلم لما قدم من الطائف وكان ممن سعى فى نقض الصحيفة كما تقدم وسماهم نتنى لكفرهم وكان موت المطعم قبل وقعة بدر وهو على كفره وأما جبير ابنه فاسلم رضي الله عنه * وكان من الاسري أبو العاص بن الربيع رضي الله عنه فانه اسلم

المشهور في الروايات ان ابراهيم عليه الصلاة والسلام كان فى السابعة وموسى كان في السادسة لا على غير المشهور ان ابراهيم عليه السلام كان فى السادسة وموسي كان في السابعة كما تقدم ولما اتى الى موسى عليه الصلاة والسلام قال له ما فرض ربك عليك اى وفي لفظ بم امرت قال خمسين صلاة قال ارجع الى ربك فاساله التخفيف فان امتك لا تطيق ذلك فاني بلوت بنى اسرائيل وخبرتهم اي وفي البخارى أن أمتك لا تستطيع خمسين صلاة كل يوم واني والله قد جربت الناس قبلك وعالجت بنى اسرائيل أشد المعالجة أى فانه فرض عليهم صلاتان فما قاموا بهما أي ركعتان بالغداة وركعتان بالعشى وقيل فرض ركعتان عند الزوال اى فما قاموا بذلك وفي تفسير البيضاوى ان الذى فرض على بنى اسرائيل خمسون صلاة فى اليوم والليلة وسيأتي ذكر ذلك فى بعض الروايات ويرده قولهم ان سبب طلب التخفيف انه استكثر الخمس التي هي المرة الاخيرة فوانما يناسب ما تقدم ثم رأيت القاضي البيضاوى قال في تفسير قوله تعالي ربنا ولا تحمل علينا اصرا كما حملته على الذين من قبلنا ان من ذلك الاصر الذى كلفت به بنو اسرائيل خمسون صلاة في اليوم والليلة وكتب عليه الجلال السيوطي في الحاشية أن كون بنى اسرائيل كلفوا بخمسين صلاة فى اليوم والليلة باطل وبسط الكلام على ذلك ثم قال موسي فارجع الى ربك فاساله التخفيف لامتك أى وانما كانت أمته مامورة بما أمر به ومفروض عليها ما فرض عليه لان الفرض عليه صلى الله عليه وسلم فرض على امته والامر له صلي الله عليه وسلم امر لها لان الاصل ان ما ثبت في حق كل نبي ثبت في حق أمته الا ان يقوم الدليل على الخصوصية قال فرجعت الى ربي أى انتهى الى الشجرة فغشيته السحابة وخر ساجدا فقلت يارب خفف عن أمتي فحط عني خمسا فرجعت الى موسى فقلت حط عنى خمسا قال ان امتك لا تطيق ذلك فارجع الى ربك واساله التخفيف قال فلم ازل أرجع بين ربي تبارك وتعالي و بين موسى صلى الله عليه وسلم قال الله تعالي يا محمد انهن خمس صلوات في كل يوم وليلة لكل صلاة عشر فذلك خمسون صلاة ومن هم بحسنة ولم يعملها كتبت له حسنة فان عملها كتبت له عشرا ومن هم بسيئة فلم يعملها كتبت حسنة فان عملها كتبت عليه سيئة واحدة قال صلي الله عليه وسلم فنزلت حتى انتهيت الي موسى فاخبرته فقال ارجع الى ربك فاساله التخفيف فقلت قد رجعت الي ربي حتي استحييت منه أي وفي رواية انه وضع عنه عشر صلوات عشر صلوات الى أن أمر بخمس صلوات وجاء فى الحديث أكثروا من الصلاة على موسى فما رأيت احدا من الانبياء احوط على امتي منه * اقول وفى الوفاء ان رواية وضعت خمس صلوات من افراد مسلم ورواية وضع عنه عشر صلوات أصح لانه قد اتفق البخارى ومسلم عليها والرواية التى فيها حط خمسا خمسا غلط من الرواة هذا كلامه فليتامل والمتبادر من قوله الى أن أمر بخمس صلوات انه رفع التعلق بجميع الخمسين وأثبت تعلقا جديدا بخمس ليست من الخمسين فالمنسوخ جميع الخمسين و يحتمل انه رفع التعلق بجملة الخمسين مع اثبات التعلق بخمسة منها التى هي بعضها فيكون المنسوخ ماعدا الخمس من الخمسين

بعد ذلك وهو زوج زينب بنت النبي صلى الله عليه وسلم ورضى عنها وهو ابن خالتها هالة بنت خويلد رضى الله عنها أخت خديجة أم المؤمنين رضي الله عنها وكنيته أبو العاص واسمه لقيط وقيل مقسم بكسر الميم وقيل هشيم واشتهر بكنيته وأبوه الربيع بن ربيعة بن عبد العزي بن عبد شمس بن عبد مناف فلما أسر أبو العاص بعثت زينب رضي الله عنها في فدائه قلادة لها كانت أمها خديجة رضى الله عنها أدخلتها بها حين تزوجها أبو العاص فلما رأي النبي صلى الله عليه وسلم تلك القلادة رق لها رقة شديدة وقال للصحابة ان رأيتم أن تطلقوا لها أسيرها وتردوا لها قلادتها ففعلوا وشرط عليه صلى الله عليه وسلم ان يخلي سبيل زينب أي أن تهاجر الى المدينة ولم يكن في ذلك الوقت تزوج الكافر بالمسلمة محرما وانما حرم ذلك بعد لان الاحكام انما شرعت بالتدريج فلما بعث صلى الله عليه وسلم وأسلم أهله وبناته ولم يسلم أبو العاص زوج زينب لم يفرق بينهما صلى الله عليه وسلم وقد كان كفار قريش مشوا الى أبي العاص وسألوه ان يطلق زينب بنت رسول الله صلى الله عليه وسلم وقالوا له نزوجك اي امرأة شئت من قريش فابى ذلك وقال والله لا أفارق صاحبتي وما أحب ان لي بامرأتي أفضل امرأة من قريش واثنى عليه النبي صلى الله عليه وسلم بذلك خيرا وشكر له ذلك فلما وصل أبو العاص مكة أمرها باللحوق بابيها فقد كان صلى الله عليه وسلم أرسل زيد بن حارثة ورجلا من الانصار وقال لهما تكونان بمحل كذا المحل قريب من مكة حتى تمر بكما زينب فتصحباها حتى تاتيا بها فلما ارادت الخروج من مكة خرج معها كنانة بن الربيع وهو اخو زوجها قدم لها بعيرا فركبته وأخذ قوسه وكنانته ثم خرج بها نهارا يقودها في هودج لها وكانت حاملا فحدث بخروجها رجال من قريش فخرجوا في طلبها حتى أدركوها بذي طوى فكان أول من سبق اليها هبار بن الاسود رضى الله عنه فانه أسلم بعد ذلك ونخس البعير بالرمح فوقعت والقت حملها ثم ان كنانة بن الربيع برك وترك كنانته وأخذ قوسه وقال والله لا يدنو مني رجل الا وضعت فيه سهما فجاء

الخمسين قيل وفي هذا وقوع النسخ قبل البلاغ وقد اتفق أهل السنة والمعتزلة على منعه ورد بان هذا وقع بعد البلاغ بالنسبة للنبي صلى الله عليه وسلم لانه كلف بذلك ثم نسخ فقد قال شيخ الاسلام زكريا الانصاري رحمه الله تعالى وما قيل ان الخمس في ليلة الاسراء ناسخة للخمسين انما هو في حقه صلى الله عليه وسلم لبلوغه له لا في حق الامة اى لعدم بلوغه لهم هذا كلامه واذا نسخ في حقه صلى الله عليه وسلم نسخ في حق أمته كما هو الاصل الا ان تثبت الخصوصية بدليل صحيح وهذا يرد ما في الخصائص الصغرى للسيوطي رحمه الله تعالى من ان وجوب الخمسين لم ينسخ في حقه صلى الله عليه وسلم وانما نسخ في حق الامة ولعل مستنده في ذلك رواية فرض الله على امتي ليلة الاسراء خمسين صلاة فلم أزل أراجعه وأسأله التخفيف حتى جعلها خمسا في كل يوم وليلة اى على الامة كما هو المتبادر وقوله موسى عليه الصلاة والسلام له صلى الله عليه وسلم ان امتك لا تطيق ذلك وربما يوافق ذلك قول الامام السبكي في تائيته

وقد كان رب العالمين معطاليا * بخمسين فرضا كل يوم وليلة
فابقيت أجر الكل ما اختل ذرة * وخففت الخمسون عنا بخمسة

وفيه النسخ قبل التمكن من الفعل وهو يرد قول المعتزلة القائلين بانه لا يجوز النسخ قبل التمكن من الفعل ودخول وقته والظاهر من الخمسين التي فرضت اولا ان كل صلاة من الخمس تكرر عشر مرات فما زاد على الخمس مساوها ويحتمل ان تكون صلوات أخر مغايرة لتلك الخمس ولم اقف على بيان تلك الصلوات وعلى ان الخمسين لم تنسخ في حقه صلى الله عليه وسلم لم اقف على ما يدل على انه صلى الله عليه وسلم صلاها ولا على كيفية صلاته صلى الله عليه وسلم لها والي عروجه صلى الله عليه وسلم ورجوعه اشار صاحب الهمزية بقوله

وطوى الارض سائرا والسموا * ت العلا فوقها لها اسراء
فصف الليلة التي كان للمختار فيها على البراق استواء
ترقى به الي قاب قوسين وتلك السيادة القعساء
رتب تسقط الاماني حسري * دونها ما وراءهن وراء
وتاتى من ربه كلمات * كل علم في شمسهن هباء
زاخرات البحار يغرق في قطرتها العالمون والحكماء

أي وطوي الارض حالة كونه صلي الله عليه وسلم سائرا عليها الى المدينة عند الهجرة كما طويت له صلى الله عليه وسلم قبل ذلك السموات العلا لما كان له صلى الله عليه وسلم فوقها اسراء اى ليله الاسراء الى ان جاوزها جميعها في اسرع وقت نصف تلك الليلة التي كان للمختار فيها على البراق استواء واستقرار وصعد به ذلك البراق الى مقدار قاب قوسين وتلك الرتبة التي وصل اليها صلى الله عليه وسلم

اليه أبو سفيان في رجال من قريش وقال كف عنا نبلك حتى نكلمك ثم قال له انك لم تصب في فعلك فانك خرجت بزينب علانية على رؤس الناس من بين اظهرنا فيظن الناس ان ذلك من ذل أصابنا وان ذلك منا ضعف ووهن ولعمري مالنا بحبسها عن ابيها حاجة ولكن أرجع بها حتى اذا هدأت الاصوات وتحدث الناس أن قد رددناها فسرها سرا فالحقها بابيها ففعل وأقامت ليالي ثم خرج بها ليلا حتى اسلمها الى زيد بن حارثة وصاحبه * وفي (٤٤٨) رواية انه صلى الله عليه وسلم قال لزيد بن حارثة ألا تنطلق فتجيء زينب قال بلى

هي السعادة الثابتة التي لا يعتريها نقص ولا زوال وهذه رتب تسقط دونها الاماني حسري ذات اعياء وتعب ماقدامهن قدام أي ليس بعدها من رتبة ينالها أحد غيره صلى الله عليه وسلم وتاتي من ربه كلمات ماعداها بالنسبة اليها كالهباء وهو مايرى في ضوء الشمس وث سبحانه وتعالى اليه علو مايدرك العلماء والحكماء شذرة منها وكونه صلى الله عليه وسلم صعد السموات على البراق يوافقه مافي حياة الحيوان ان قيل لم عرج النبي صلى الله عليه وسلم الي السماء على البراق ولم ينزل عند منصرفه عليه فالجواب انه عرج بي الى دار الكرامة ولم ينزل به عليه اظهارا لقدرة الله تعالى هذا كلامه فليتامل وتقدم عن الحافظ ابن كثير انكار صعوده صلى الله عليه وسلم على البراق وقد جاء كان موسى أشدهم على حين مررت عليه وخيرهم الى حين رجعت ونعم الصاحب كان لكم أي فانه صلى الله عليه وسلم كما تقدم لما جاوزه عند الصعود بكي فنودي مايبكيك قال رب هذا غلام أي لانه صلى الله عليه وسلم كان حديث السن بالنسبة لموسى صلى الله عليه وسلم هذا هو المناسب للمقام بعثته بعدي يدخل الجنة من أمته اكثر ممن يدخل من أمتي وفي رواية تزعم بنو اسرائيل أي وهو يعقوب بن اسحق عليهما الصلاة والسلام ومعنى اسرائيل عبد الله وقيل صفوة الله وفي لفظ تزعم الناس انه أكرم على الله مني ولو كان هذا وحده هان ولكن معه أمته وهم أفضل الامم عند الله تعالى أي انضم الى شرفه شرف أمته على سائر الامم * أقول والغرض من هذا وماتقدم عنه عند مروره صلى الله عليه وسلم على قبره عليه الصلاة والسلام عند الكثيب الاحمر اظهار فضيلة نبينا صلى الله عليه وسلم وفضيلة أمته بانه أفضل الانبياء وأمته افضل الامم وفي رواية عن ابن عمر كانت الصلاة خمسين والغسل من الجنابة سبع مرات وغسل الثوب من البول سبع مرات ولم يزل صلى الله عليه وسلم يسال حتى جعلت الصلاة خمسا وغسل الجنابة مرة وغسل الثوب من البول مرة قال وعن أنس رضي الله عنه قال قال رسول الله صلى الله عليه وسلم رأيت ليلة اسري بي مكتوبا على باب الجنة الصدقة بعشر أمثالها والقرض بثمانية عشر فقلت لجبريل مابال القرض أفضل من الصدقة قال لان السائل يسال وعنده والمستقرض لا يستقرض الا من حاجة انتهى هذا والراجح عند أئمتنا ان درهم الصدقة أفضل من درهم القرض وبيان كون درهم والقرض ثمانية عشر درهما ان درهم القرض بدرهمين من دراهم الصدقة كما جاء في بعض الروايات ودرهم الصدقة بعشرة تصير الجملة عشرين ودرهم القرض يرجع للمقرض بدله وهو بدرهمين من عشرين يتخلف ثمانية عشر * وعرضت له صلى الله عليه وسلم النار فاذا فيها غضب الله تعالى أي نقمته لو طرحت فيها الحجارة والحديد لاكلتها وفي هذه الرواية زيادة على ماتقدم وهي فاذا قوم يا كلون الجيف فقال صلى الله عليه وسلم من هؤلاء ياجبريل فقال هؤلاء الذين يا كلون لحوم الناس أي وتقدم انه صلى الله عليه وسلم رأى هؤلاء في الارض وان لهم اظفارا من حديد يخمشون بها وجوههم وصدورهم ورآهم في السماء الدنيا وانهم يقطعون اللحم من جنوبهم فيلقمونه ولينظر ما الحكمة

يارسول الله قال فخذ خاتمي فاعطها فانطلق زيد فلم يزل يتلطف حتى لقي راعيا فقال لمن ترعى قال لابي العاص قال فلمن هذه الغنم قال لزينب بنت محمد فتكلم معه ثم قال له ان أعطيتك شيا تعطها اياه ولا تذكره لاحد قال نعم فاعطاه الخاتم فانطلق الراعي الى زينب فادخل غنمه وأعطاها الخاتم فعرفته فقالت من اعطاك هذا قال رجل قالت فاين تركته قال بمكان كذا وكذا فسكتت حتى اذا كان الليل خرجت اليه فلما جاءته قال لها زيد اركبي بين يدي على بعيري قالت لا ولكن اركب أنت بين يدي فركب وركبت خلفه حتى أتت المدينة وذلك بعد شهرين من بدر وكونها خرجت في الليل الى زيد لا ينافي الرواية التي فيها خرج معها حموها أي اخو زوجها حتى سلمها لزيد لامكان ان يكون معها حين خرجت ثم اسلم زوجها رضي الله عنه وهاجر ورددها اليه صلى الله عليه وسلم بغير عقد بل بالنكاح الاول

في

وقيل إعقد له عليها عقدا آخر وولدت له امامة التي كان يحملها صلى الله عليه وسلم على ظهره وهو يصلي ثم لما كبرت تزوجها علي رضي الله عنه بعد خالتها فاطمة رضي الله عنها بوصية من فاطمة رضي الله عنها لعلي بذلك ولما حضرت عليا رضي الله عنه الوفاة قال لها اني لا آمن ان يخطبك معاوية بعد موتي فان كان لك في الرجال حاجة فقد رضيت لك المغيرة بن نوفل بن الحرث بن عبد المطلب

عشير افلما توفي علي رضي الله عنه واتقضت عدتها ارسل معاوية رضي الله عنه يخطبها و بذل لها من المهر مائة الف دينار فلما خطبها أرسلت الى المغيرة بن نوفل ان هذا الرجل ارسل يخطبني فان كان لك حاجة فى فاقبل فجاء وخطبها من الحسن بن علي رضي الله عنه فزوجها منه وقيل زوجها منه الزبير بن العوام وصية من أبيها له عليها و يمكن الجمع بينهما * وكان من جملة الاسرى عمرو بن أبي سفيان بن حرب أخو معاوية أسره علي بن أبي طالب رضي الله عنه فقيل لابي سفيان افد عمرا ابنك فقال أيجمع

فى تكرير رؤية هؤلاء دون غيرهم من بقية اهل الكبائر الذين رآهم في الارض وفي السماء الدنيا ولعل الحكمة فى ذلك المبالغة في الزجر عن المغيبة لكثرة وقوعها ورأى فيها رجلا احمر ازرق فقال من هذا ياجبريل فقال هذا عاقر للناقة اى ولعل دخول الجنة وعرض النار عليه صلى الله عليه وسلم كان قبل ان تغشاه السحابة و يزج به في النور ولا مانع من ان تعرض عليه النار وهو فوق السماء السابعة وهي فى الارض السابعة * اقول ونقل القرطبي فى تفسيره عن الثعلبي عن أنس بن مالك رضى الله تعالى عنه انه قال قال رسول الله صلى الله عليه وسلم رأيت ليلة اسرى بى الى السماء تحت العرش سبعين مدينة كل مدينة مثل دنياكم هذه سبعين مرة مملوآت من الملائكة يسبحون الله عزوجل و يقدسونه و يقولون في تسبيحهم اللهم اغفر لمن شهد الجمعة اى صلاتها اللهم اغفر لمن اغتسل يوم الجمعة أي لصلاتها وهذا يفيد ان هذه التسمية اي تسمية ذلك اليوم بيوم الجمعة معروفة عند الملائكة وعنده صلى الله عليه وسلم وهو يوافق ماقيل ان المسمي لها بذلك كعب بن لؤى كما تقدم و يخالف ماسياتى من ان تسمية ذلك اليوم بيوم الجمعة هداية من الله عزوجل للمسلمين بالمدينة وانه لما ارسل اليهم رسول الله صلى الله عليه وسلم ان يصلوها فى ذلك اليوم لم يسمه بيوم الجمعة بل اقتصر على قوله اليوم الذى يليه اليوم الذي تجهر فيه اليهود بالزبور لسبتهم اى فى اكثر الروايات والا فقد رايت السهيلي ذكر حديثا عن ابن عباس رضى الله تعالى عنهما انه سمي ذلك اليوم بيوم الجمعة ونصه كتب صلى الله عليه وسلم الى مصعب بن عمير اما بعد فانظر اليوم الذى يليه اليوم الذى تجهر فيه اليهود بالزبور لسبتهم فاجمعوا نساءكم واتاءكم فاذا مال النهار عن شطره عند الزوال من يوم الجمعة فتقربوا الى الله تعالى فيه بركعتين فعلى اكثر الروايات يجوز ان يكون اخباره صلى الله عليه وسلم بذلك هنا اى فى قصة المعراج كان بعد التسمية وصلاة الجمعة وعبر بهذه العبارة لكونها عرفت لهم فيكون الذى سمعه من الملائكة مثلا يوم العروبة مثلا والله اعلم * قال ورأي صلى الله عليه وسلم مالكا خازن النار فاذا هو رجل عابس يعرف الغضب فى وجهه فبدأ النبي صلى الله عليه وسلم اى بالسلام ثم اغلقت دونه انتهى، في الاصل وفي حديث ابى هريرة رضي الله تعالى عنه وقد رايتني اى يخبر انه صلى الله عليه وسلم راى نفسه فى جماعة من الانبياء فحانت الصلاة اي حضرت ارادة الصلاة فاممتهم اى صليت بهم اماما قال قائل يامحمد هذا مالك خازن النار فسلم عليه فبدأني بالسلام وجاء انه صلى الله عليه وسلم قال لجبريل مالي لم آت لاهل سماء لا رحبوا بى وضحكوا الا غير واحد سلمت عليه فرد على السلام ورحب بى ودعالي ولم يضحك الى قال ذلك مالك خازن النار لم يضحك منذ خلق ولو ضحك لاحد لضحك اليك انتهى * اقول هذا السياق يدل على ان ضحك من لقيه من الملائكة في السموات له صلى الله عليه وسلم سقط من جميع روايات المعراج اذ لم يذكر في شئ منها على ماعلمت و يدل على ان مالكا خازن النار وجده فى السماء السابعة وانه

ابنه عمرا على دمى ومالى قتلوا حنظلة يعنى ابنه وهو شقيق أم حبيبة أم المؤمنين رضي الله عنها وأفدى عمرا دعوه فى ايديهم يمسكونه مابدا لهم فبينما أبوسفيان بمكة اذ وجد سعد بن النعمان أخا بنى عمرو بن عوف قد وفد من المدينة معتمرا فعدا عليه أبو سفيان فحبسه بابنه عمرو فمضى بنو عمرو بن عوف الى رسول الله صلى الله عليه وسلم فاخبروه خبر سعد ابن النعمان وسالوه أن يعطيهم عمرو بن أبي سفيان فيفكون به صاحبهم ففعل رسول الله صلى الله عليه وسلم فبعثوا به الي أبي سفيان فخلى سبيل سعد ولم ذكر عمره هذا فيمن أسلم من الاسرى والظاهر أنه مات على شركه * وكان من جملة الاسرى سهيل ابن عمرو العامرى وكان من أشراف قريش وفصحائها وخطبائها وكان يخطب قريشا ويحثهم على قتال النبي صلى الله عليه وسلم فلما أسر قال عمر رضي الله عنه لرسول الله صلى الله عليه وسلم دعنى

عليه ثم ذكر وفاة رسول الله صلى الله عليه وسلم وأتي بخطبة ثبت الله بها الناس تشبه خطبة أبي بكر رضي الله عنه التي خطبها بالمدينة يوم وفاة النبي صلى الله عليه وسلم وقال سهيل في خطبته أيها الناس من كان يعبد محمدا فان محمدا قد مات ومن كان يعبد الله فان الله حي لا يموت ألم تعلموا أن الله قال انك ميت وانهم ميتون وقال وما محمد الا رسول قد خلت من قبله الرسل أفان مات أو قتل انقلبتم على اعقابكم ومن ينقلب على عقبيه فلن يضر الله (٤٥٠) شيا وسيجزي الله الشاكرين ثم قال والله اني لاعلم ان هذا الدين يمتد امتداد

الشمس في طلوعها وغروبها فتوكلوا على ربكم فان دين الله قائم وكلمة الله تامة وان الله ناصر من نصره ومقوي دينه وقد جمعكم الله على خيركم يعني أبا بكر رضي الله عنه وان ذلك لا يزيد الاسلام الا قوة فمن رأيناه ارتد ضربنا عنقه فتراجع الناس وكفوا عما هموا به فكان في قيامه ذلك المقام معجزة للنبي صلى الله عليه وسلم حيث أخبر به قبل حصوله باعوام كثيرة وذلك يوم بدر حين قال لعمر رضي الله عنه عسى أن يقوم مقاما لا تذمه ولما أسر سهيل قدم مكرز بن حفص في فدائه فلما ذكر قدرا أرضاهم به قالوا له هات قال ليس عندي هنا شيء ولكن اجعلوا رجلي مكان رجله وخلوا سبيله حتى نبعث اليكم بفدائه فخلوا سبيل سهيل وحبسوا مكرزا في محله حتى جاءهم الفداء * وكان في الاسرى الوليد بن الوليد أخو خالد بن الوليد رضي الله عنه فاتكه أخواه هشام وخالد فلما سلموا فداءه وافتكوه ووصل الي مكة أسلم فعاتبوه في ذلك فقال كرهت أن يظن بي اني جزعت من الاسر ثم لما أسلم أراد الهجرة فحبسه أخواه هشام وخالد فكان النبي صلى الله عليه وسلم يدعو له في القنوت ويقول اللهم انج الوليد بن الوليد ثم انفلت ولحق بالنبي صلى الله عليه وسلم في عمرة القضاء * وكان في الاسرى وهب بن عمير الجمحي رضي الله عنه فانه اسلم بعد ذلك وأسره رفاعة بن رافع وبقي بالمدينة مع الاسرى وكان أبوه عمير شيطانا من شياطين قريش وكان ممن يؤذي رسول الله صلى الله عليه وسلم وأصحابه بمكة فجلس عمير يوما مع صفوان بن أمية بن خلف بن وهب الجمحي رضي الله عنه

مرة بدأ النبي صلى الله عليه وسلم بالسلام ومرة بدأه النبي صلى الله عليه وسلم بالسلام والمناسب ان يكون في المرة الاولى هو الذي بدأ النبي صلى الله عليه وسلم بالسلام وهو عند الباب ثم رأيت الطيبي صرح بذلك حيث قال انما بدأ خازن النار بالسلام عليه ليزيل ما استشعر من الخوف منه لما ذكر من أنه رأي رجلا عابسا يعرف الغضب في وجهه فلا ينافيه ما ذكره السهيلي من انه صلى الله عليه وسلم لم يره على الصورة التي يراه عليها المعذبون في الآخرة لو رآه عليها لم يستطع ان ينظر اليه وقوله صلى الله عليه وسلم لما آت أهل سماء الى اخره قد يعارضه ما جاء انه صلى الله عليه وسلم قال لجبريل مالي لم ار ميكائيل ضاحكا قال ما ضحك منذ خلقت النار وفيه ان هذا يفيد ان ميكائيل كان موجودا قبل خلق النار وايجادها وهذا لا ينافي ان ميكائيل ضحك بعد ذلك فقد جاء انه صلى الله عليه وسلم تبسم في الصلاة فسئل عن ذلك فقال رأيت ميكائيل راجعا من طلب القوم أي يوم بدر وعلى جناحه الغبار فضحك الي فتبسمت اليه ولعل هذا كان بعد ما أخرجه أحمد في مسنده عن أنس بن مالك رضي الله تعالى عنه عن رسول الله صلى الله عليه وسلم انه قال لجبريل اني لم أر ميكائيل ضاحكا قط قال ما ضحك ميكائيل منذ خلقت النار ومما يدل على أن جبريل عليه الصلاة والسلام خلق قبل النار أيضا ما في مسند أحمد عن أنس بن مالك قال قال صلى الله عليه وسلم لجبريل لم تأتني الا رأيتك صارا بين عينيه قال اني لم اضحك منذ خلقت النار وهذا مع ما تقدم من رؤية الجنة والنار يرد على الجهمية وبعض المعتزلة كعبد الجبار وابي هاشم حيث زعموا أن الله تعالى لم يخلق الجنة والنار وانهما ليستا موجودتين الآن وانما يخلقهما سبحانه وتعالى يوم الجزاء مستدلين بانه لا يحسن من الحكيم ان يخلق الجنة دار النعمة والنار دار النقمة قبل خلق أهلهما وبانهما لو كانا مخلوقتين في السماء والارض لفنيا بفنائهما واجيب عن الاول بانه يحسن من الحكيم خلقهما قبل يوم الجزاء لان الانسان اذا علم ثوابا مخلوقا اجتهد في العبادة لتحصيل ذلك الثواب واذا علم عقابا مخلوقا فاجتهد في اجتناب المعاصي لئلا يصيبه ذلك العقاب فليتامل وأجيب عن الثاني بان الله استثناهما من قوله تعالى فصعق من في السموات ومن في الارض الا من شاء الله وفيه ان هذه صعقة الموت ولا يتصف بالموت غير ذي الروح ولان الجنة كما قيل ليست في السماء السابعة بل فوقها والنار ليست في الارض السابعة بل تحتها وحينئذ يكون القول بان الجنة في السماء السابعة والنار في الارض السابعة فيه تجوز والله اعلم قال واختلف في رؤيته صلى الله عليه وسلم لربه تبارك وتعالى تلك الليلة فاكثر العلماء على وقوع ذلك أي انه صلى الله عليه وسلم رآه عز وجل بعين رأسه واستدل له بحديث رايت ربي في احسن صورة وردبان هذا الحديث مضطرب الاسناد والمتن * وقد قال بعض العارفين شاهد الحق سبحانه وتعالى القلوب فلم ير قلبا اشوق اليه من قلب محمد صلى الله عليه وسلم فاكرمه بالمعراج تعجيلا للرؤية والمكالمة وانكرتها عائشة رضي الله تعالى عنها وقالت من زعم ان محمدا راى ربه اى بعين راسه اى فقد اعظم الفرية على الله عز وجل اى اتى باعظم الافتراء والكذب على الله عز

فانه اسلم بعد ذلك وكان جلوسه معه في الحجر فتذاكرا ما اصاب قريشا يوم بدر وذكرا اصحاب القليب ومصابهم فقال صفوان والله ما في العيش خير بعدهم لا نه قتل ابوه امية واخوه على فقال له عمير صدقت اما والله لولا دين على ليس له عندى قضاء وعيال اخشي عليهم الضيعة بعدى لكنت آتي محمدا حتى اقتله فان لى فيهم علة اني اسير في ايديهم فاغتنمها صفوان وقال له على دينك انا اقضيه عنك وعيالك مع عيالى اواسيهم ما بقوا فان عمير فاكتم عنى شاني وشانك وتعاقدوا وتعاهدوا على ذلك ثم ان عميرا اخذ سيفه فشحذه اى سنه وسمه اى جعل فيه السم ثم انطلق حتي قدم المدينة فبينا عمر ابن الخطاب رضى الله عنه في نفر من المسلمين يتحدثون عن يوم بدر اذ نظر الى عمير حين اناخ راحلته على باب المسجد متوشحا بالسيف فقال عمر رضي الله عنه هذا الكلب عدو الله عمير ابن وهب ما جاء الا بشر فدخل عمر رضي الله عنه على رسول الله صلى الله عليه وسلم فقال يا نبي الله هذا عدو الله عمير بن وهب قد جاء متوشحا بسيفه قال فادخله على فاقبل عمر حتى اخذ بحمالة سيفه في عنقه فامسكه بها وقال لرجال ممن كان معه من الانصار ادخلوا على رسول الله صلى الله عليه وسلم فاجلسوا عنده فان هذا الخبيث غير مامون ثم دخل به عمر رضي الله عنه على رسول الله صلى الله عليه وسلم فلما رآه رسول الله صلي الله عليه وسلم وعمر آخذ بحمالة سيفه في عنقه قال ارسله يا عمر ادن يا عمير فدنا ثم قال عمير انعموا صباحا وكانت تحية الجاهلية بينهم فقال له رسول الله صلي الله عليه وسلم قد اكرمنا الله بتحية خير من تحيتك يا عمير بالسلام تحية اهل الجنة ما جاء بك يا عمير قال جئت لهذا الاسير الذى في ايديكم يعني ولده وهبا فاحسنوا فيه قال فما بال السيف قال قبح الله السيوف وهل اغنت عنا شيا قال اصدقني ما الذى جئت له قال ما جئت الا لذلك فقال له النبى صلي الله عليه وسلم بل قعدت انت وصفوان بن امية في الحجر فتذاكرتما اصحاب القليب من قريش ثم قلت لولا دين على وعيال لخرجت حتي اقتل محمدا فتحمل لك صفوان بدينك وعيالك

عزوجل ووافقها على ذلك من الصحابة ابن مسعود وأبو هريرة رضى الله تعالى عنهما وجمع من العلماء ونقل ع الدارمى الحافظ انه نقل اجماع الصحابة على ذلك ونظر فيه وذهب الى الرؤية أي المذكورة وأكثر الصحابة وكثير من المحدثين والمتكلمين بل حكى بعض الحفاظ على وقوع الرؤية له بعين رأسه الاجماع والي ذلك يشير صاحب الاصل بقوله

ورآه وما رآه سواه * رؤية العين يقظة لا المرائى

واحتجت عائشة رضي الله تعالي عنها على منع الرؤية بقوله تعالي لا تدركه الابصار قال وروي ان مسروقا قال لها ألم يقل الله عزوجل ولقد رآه نزلة أخرى أي مرة أخرى أى بناء على ان الضمير المستتر له صلى الله عليه وسلم والبارز له سبحانه وتعالي فقالت أنا أول هذه الامة سالت رسول الله صلي الله عليه وسلم هل رأيت ربك فقال انما رأيت جبريل منهبطا أى فالضمير البارز انما هو لجبريل وفي رواية قال لها ذاك جبريل لم أره في صورته التى خلق عليها الا مرتين أي مرة فى الارض ومرة فى السماء في هذه الليلة كما تقدم وعلى ظاهر الآية أي من جعل الضمير المستتر له صلى الله عليه وسلم والبارز له سبحانه وتعالى وقطع النظر عن هذه الرواية التى جاءت عن عائشة رضي الله تعالي عنها يلزم أن يكون صلى الله عليه وسلم رأى الحق سبحانه وتعالى ليلة المعراج مرتين مرة فى قاب قوسين ومرة عند سدرة المنتهى ولا مانع من ذلك ولعل ذلك هو المعنى بقول الخصائص الصغرى وخص صلي الله عليه وسلم برؤيته للباري عزوجل مرتين وفيها جمع له بين الكلام والرؤية وكلمه عند سدرة المنتهى وكلم موسي بالجبل قال بعضهم يجوز انه صلي الله عليه وسلم خاطب عائشة رضى الله تعالى عنها بما ذكر أى بقوله انما رأيت جبريل الي آخره على قدر عقلها أي فى ذلك الوقت انتهى وأيد قولها بما روى عن أبي ذر رضي الله تعالى عنه قلت يا رسول الله هل رأيت ربك قال رأيت نورا أي حجبني ومنعني عن رؤيته عزوجل ومن ثم جاء في روايته نوراني اراه أى كيف أراه مع وجود النور لان النور اذا غشي البصر حجبه عن رؤية ما وراءه أى وليس المراد انه سبحانه وتعالي هو النور المرئى له خلافا لمن فهم ذلك وأيده بما روى نوراني أى لان هذه الرواية كما قيل تصحيف ومن ثم قال القاضي عياض لم أر لها في اصل من الاصول ومحال أن تكون ذاته تعالى نورا لان النور من جملة الاعراض أى لانه كيفية تدركها الباصرة أولا وبواسطة تلك الكيفية تدرك سائر المبصرات كالكيفية الفائضة من النيرين على الاجرام الكثيفة المحاذية لها والله تعالي يتعالى عن ذلك أى فحجابه تعالى النور كما رواه مسلم اى ومن ثم قيل في قوله تعالى الله نور السموات والارض اى ذو نور أو هو على المبالغة اي وجاء رأيته في صورة شاب امرد عليه حلة خضراء دونه سترمن لؤلؤ وجاء رايت ربي في احسن صورة قال الكمال بن الهمام ان كان المراد به رؤية اليقظة فهو حجاب الصورة قال وقيل رآه بفؤاده مرتين لا بعيني راسه فعن بعض الصحابة فانا يا رسول الله هل رايت ربك قال لم اره بعيني رايته بفؤادى مرتين ثم تلا ثم دنا فتدلى الآية وهذا السياق يدل على ان

حتي تقتلني له والله حائل بيني وبين ذلك قال عمير أشهد انك رسول الله قد كنا يارسول الله نكذبك فيما تاتى به من خبر السماء وما ينزل عليك من الوحى وهذا أمر لم يحضره الا انا وصفوان فوالله اني لاعلم انه ما أتاك به الا الله تعالى فالحمد لله الذي هداني للاسلام وساقني هذا المساق ثم شهد شهادة الحق فقال رسول الله صلى الله عليه وسلم فقهوا أخاكم في دينه واقرئوه القرآن واطلقوا له أسيره ففعلوا ذلك وأسلم ابنه ايضا رضي الله عنه (٤٥٢) ثم قال عمير يارسول الله انى كنت جاهدا على اطفاء نور الله شديد الاذى لمن كان على دين الله فانا أحب ان تاذن لى فاقدم مكة فادعوهم الي الله والى الاسلام لعل الله يهديهم والا آذيتهم فى دينهم كما كنت أوذى اصحابك في دينهم فاذن له رسول الله صلى الله عليه وسلم فلحق بمكة وكان صفوان حين خرج عمير يقول لاهل مكة أبشروا بوقعة تاتيكم الآن تنسيكم وقعة بدر وكان صفوان يسال عن عمير الركبان حتى قدم راكب فاخبره باسلامه فحلف أن لا يكلمه ابدا وان لا ينفعه ولا يواسيه ابدا فلما قدم عمير مكة لم يبدأ بصفوان بل بدأ ببيته واظهر الاسلام ودعا اليه فلما بلغ ذلك صفوان فقال قد عرفت حيث لم يبدأ بي قبل منزله انه انتكس وصبا ولا اكلمه ابدا ولا انفعه ولا عياله بنافعة ابدا ثم ان عميرا رضى الله عنه وقف على صفوان وناداه انت سيد من ساداتنا ارأيت الذى كنا عليه من عبادة حجر والذبح له اهذا دين اشهد ان لا اله الا الله واشهد ان محمدا عبده ورسوله فلم يجبه صفوان بكلمة وعند فتح مكة هو الذى استامن النبي صلى الله عليه وسلم لصفوان ثم اسلم صفوان رضي الله عنه عند تقسيم غنائم حنين بالجعرانة حين اعطاه صلى الله عليه وسلم واديا مملوأ من النعم فقال اشهد ان الملوك لا تطيب نفوسهم بهذا ولا تطيب به الا نفوس الانبياء اشهد ان لا اله الا الله وانك رسول الله صلى الله عليه وسلم وحسن اسلامه وصار من فضلاء الصحابة رضى الله

فاعل دنا فتدلى الحق سبحانه وتعالى والمراد بالفؤاد القلب أى خلقت الرؤية في القلب أو خلق الله لفؤاده بصرا رأي به انتهى * أقول وكون الفؤاد له بصر واضح لقوله تعالى مازاغ البصر وماطغى وأجيب عما احتجت به عائشة رضي الله عنها من قوله تعالى لا تدركه الابصار بانه لا يلزم من الرؤية الادراك أى الذى هو الاحاطة فانورانيا منع من الاحاطة به لا من اصل الرؤية وقد قال بعضهم للامام أحمد باى معني تدفع قول عائشة رضى الله عنها من زعم ان محمدا رأى ربه فقد أعظم على الله تعالى القرية فقال يدفع بقول النبي صلى الله عليه وسلم رأيت ربي وقول النبي ﷺ اكبر من قولها هذا وقد قال أبو العباس بن تيمية الامام احمد انما يعني رؤية المنام فانه لما سئل عن ذلك قال نعم رآه فان رؤيا الانبياء حق ولم يقل انه رآه بعين رأسه يقظة ومن حكي عنه ذلك فقد وهم وهذا نصوصه موجودة ليس فيها ذلك * أقول وفيه انه يبعد أن يكون الامام احمد يفهم عن عائشة رضى الله عنها انها تنكر رؤيا المنام حتى يرد عليها وقد ضعف حديث ابى ذر المتقدم وهو قلت يارسول الله رأيت ربك فقال نور أني أراه وهو من جملة الاحاديث التى في مسلم التى نظر فيها والله اعلم قال ابو العباس بن تيمية وأهل السنة متفقون على ان الله عز وجل لا يراه أحد بعينه في الدنيا لا نبي ولا غير نبي ولم يقع النزاع الا في نبينا صلي الله عليه وسلم خاصة مع ان حديث المعراج المعروفة ليس في شيء منها انه رآه انما روى ذلك باسناد موضوع باتفاق اهل الحديث وفى صحيح مسلم وغيره عن النبي صلى الله عليه وسلم انه قال واعلموا ان أحدا منكم لن يرى ربه حتي يموت وقد سأله موسي الرؤية فمنعها وقد نقل القرطبي عن جماعة من المحققين القول بالوقف في هذه المسئلة لانه لا دليل قاطع وغاية ما استدل به الفريقان ظواهر متعارضة قابلة للتاويل وهو من المعتقدات فلا بد فيها من الدليل القطعي هذا كلامه ونازع فيه السبكى انه ليس من المعتقدات التي يشترط فيها الدليل القطعى وهى التي تكلف باعتقادها كالحشر والنشر بل من المعتقدات التى يكتفي فيها بخبر الآحاد الصحيح وهى التى تكلف باعتقادها كما نحن فيه وفى الخصائص الصغري وخص صلى الله عليه وسلم برؤيته من آيات ربه الكبرى وحفظه حتي مازاغ البصر وماطغى وبرؤيته للباري مرتين وفى كلام بعضهم قال العلماء في قوله تعالى لقد رأى من آيات ربه الكبرى رأى صورة ذاته المباركة في الملكوت فاذا هو عروس المملكة وفي كلام ابن دحية خص صلى الله عليه وسلم بالف خصلة منها الرؤية والدنو القرب قال بعضهم قد صحت الاحاديث عن ابن عباس رضى الله تعالى عنهما في اثبات الرؤية وحينئذ يجب المصير الى اثباتها ولا يجترئ أحد ان يظن في ابن عباس ان يتكلم فى هذه المسئلة بالظن والاجتهاد قال الامام النووى والراجح عندا كثر العلماء ان رسول الله صلى الله عليه وسلم رأى ربه بعين رأسه اى وامار ؤيته عز وجل يوم القيامة في الموقف فعامة لكل أحد من الخلق الانس والجن من الرجال والنساء المؤمن والكافر والملائكة جبريل وغيره وأما رؤيته عز وجل في الجنة فقيل لا تراه الملائكة وقيل يراه جبريل منهم خاصة مرة واحدة قال بعضهم وقياس عدم رؤية الملائكة

وكان يسمى سيد البطحاء وكان من فصحاء قريش * ومن رسول الله صلى الله عليه وسلم على نفر من الاسري بغير فداء منهم أبو عزة عمرو الجمحي الشاعر كان يؤذى النبي صلي الله عليه وسلم والمسلمين بشعره فقال يارسول الله اني فقير وذو عيال وحاجة قد عرفتها فامنن على صلى الله عليه وسلم فمن عليك رسول الله صلي الله عليه وسلم وفى رواية قال له ان لى خمس بنات ليس لهن شئ فتصدق بى عليهن ففعل وأطلقه وأخذ عليه عهدا أن لا يظاهر عليه أحدا ولما وصل الي مكة قال سحرت محمدا ورجع لما كان عليه من الايذاء بشعره ولما كان يوم أحد خرج مع المشركين يحرض على قتال المسلمين بشعره فاسر فامر النبي صلى الله عليه وسلم بضرب عنقه فقال اعتقنى واطلقني فانى تائب فقال صلى الله عليه وسلم لا يلدغ المؤمن من جحر مرتين فضربت عنقه وحمل رأسه الي المدينة وأنزل الله فيه وان يريدوا خيانتك فقد خانوا الله من قبل فامكن منهم * ولما فرغ رسول الله صلي الله عليه وسلم من طرح أهل القليب في قليبهم أرسل عبد الله بن رواحة رضى الله عنه بشير الاهل العالية وهو موضع قريب من المدينة وزيد بن حارثة رضى الله عنه بشير الاهل السافلة بما فتح الله على رسوله والمسلمين واركب صلى الله عليه وسلم زيد بن حارثة ناقته القصواء وقيل العضباء فجعل عبد الله بن رواحة رضي الله عنه ينادي في اهل العالية يامعشر الانصار ابشروا بسلامة رسول الله ﷺ وقتل المشركين وأسرهم ونادى زيد بن حارثة في اهل السافلة بذلك ويقول ان قتل فلان وفلان من أشراف قريش فصار عدو الله كعب بن الاشرف اليهودى يكذبهما ويقول ان محمد قتل هؤلاء فبطن الارض خير من ظهرها قال أسامة بن زيد رضي الله عنهما فاتانا الخبر بالمدينة حين سوينا التراب على رقية بنت رسول الله صلى الله عليه وسلم ورضى عنها زوج عثمان رضى الله عنه وكان عمرها عشرين سنة ثم زوجه صلى الله عليه وسلم ابنته الاخرى أم كلثوم وتوفيت عنده أيضا رضي الله عنها فقال

الملائكة عدم رؤية الجن ورد ذلك واختلف في رواية النساء من هذه الامة له تعالي في الجنة فقيل لا يرينه لانهن مقصورات اى محبوسات في الخيام وقيل يرينه في ايام الاعياد دون ايام الجمع بخلاف الرجال فانهم يرونه في كل يوم جمعة فقد جاء انه تعالي يتجلي في مثل عيد الفطر ويوم النحر لاهل الجنة تجليا عاما ومن اهل الجنة مؤمنو الجن على الراجح وجاء كل يوم كان للمسلمين عيد افى الدنيا فانه عيد لهم في الجنة يجتمعون فيه على زيادة ربهم ويتجلى لهم فيه ويدعى يوم الجمعة في الجنة بيوم المزيد قال بعضهم هذا العموم اهل الجنة واما خواصهم فكل يوم لهم عيد يرون ربهم فيه نكرة وعشيا واما رؤية الله عز وجل في النوم ففي الخصائص الصغري ومن خصائصه صلى الله عليه وسلم انه يجوز له رؤية الله عز وجل في المنام ولا يجوز ذلك لغيره صلى الله عليه وسلم في أحد القولين وهو اختيارى وعليه أبو منصور الماتريدى وفي كلام الامام النووي قال القاضي عياض اتفق العلماء على رؤية الله تعالى فى المنام وصحتها أى وقوعها قال وان رآه حينئذ انسان على صفة لا تليق بجلاله من صفات الاجساد لان ذلك المرئي غير ذات الله تعالي والله أعلم ثم لا يخفي أن أكثر العلماء على أن الاسراء الى بيت المقدس ثم المعراج الى السماء كانا فى ليلة واحدة اي وقيل كانا الاسراء واحده في ليلة ثم كان هو والمعراج فى ليلة أخري قال وقد جاء أنه صلي الله عليه وسلم لما نزل الى سماء الدنيا نظر الى أسفل منه فاذا هو بهرج ودخان وأصوات فقال ماهذا ياجبريل قال هذه الشياطين يحومون على أعين بني آدم لا يتفكرون أى وذلك مانع لهم من التفكر فى ملكوت السموات والارض اي لعدم نظرهم للعلامات الموصلة لذلك لولا ذلك لرأوا العجائب أى أدركوها ثم ركب صلى الله عليه وسلم البراق منصرفا أى بناء على أنه لم يعرج على البراق فمر بعير لقريش الي آخر ما تقدم انتهى أقول ذكر بعضهم أن مما نزل عليه صلى الله عليه وسلم بين السماء والارض أى عند نزوله من السماء قوله تعالى وما منا الا له مقام معلوم الآيات الثلاث وقوله تعالى واسال من ارسلنا من قبلك من ارسلنا الاية والا آيتان من آخر سوره البقرة وتقدم انهما نزلتا بقاب قوسين والله أعلم واستدل على أن كلا من الاسراء والمعراج كان يقظة بجسده صلى الله عليه وسلم وزوجه بقوله تعالى سبحان الذى اسرى بعبده ليلا لان العبد حقيقة هو الروح والجسد قال تعالى أرأيت الذى ينهى عبدا اذا صلى وقال رأنه لما قام عبد الله يدعوه ولو كان الاسراء منامالقال بروح عبده ولان الدواب التي منها البراق لا تحمل الارواح وانما تحمل الاجساد واستدل على أن الرؤية كانت ببصره صلى الله عليه وسلم بقوله تعالى مازاغ البصر وماطغي لان وصف البصر بعدم الازاغة يقتضي ان ذلك يقظة ولو كانت الرؤية قلبية لقال مازأغ قلبه() * اقول فيه أن القائل أن يقول يجوز أن يكون المراد بالبصر بصر قلبه لما تقدم أن الله تعالي خلق لقلبه بصرا والله أعلم وقيل كان الاسراء بجسده والمعراج بروحه الشريفة أي بذاتها عرج بها حقيقة من غير امانة للجسد وكان حالها فى ذلك ارقى منه كحالها بعد مفارقتها لجسدها بموته في صعودها في السمرات حتي

صلي الله عليه وسلم زوجوا عثمان لوكان لي ثالثة لزوجته اياها وما زوجته الا بوحي من الله وفي رواية لو ان لي اربعين زوجتك واحدة بعد واحدة حتي لا تبقى منهن واحدة قال العلامة الحلبي وام عثمان بنت عمته صلى الله عليه وسلم اروى بنت عبد المطلب توامة عبد الله ابى النبي صلى الله عليه وسلم ولما جاء زيد بن حارثة بشير اقال رجل من المنافقين لابى لبابة رضي الله عنه قد تفرق اصحابكم تفرقا لا تجتمعون بعده ابدا قد قتل محمد (٤٥٤) وغالب اصحابه وهذه ناقته عليها زيد بن حارثة لا يدري ما يقول من الرعب قال

بين يدي الله تعالى وهذا امر فوق ما يراه النائم وغيره صلي الله عليه وسلم لا تنال ذات روحه الصعود الا بعد الموت لجسدها قيل ومن ثم لم يشنع كفار قريش الا امر الاسراء دون المعراج * اقول الظاهر ان اخباره صلى الله عليه وسلم بالمعراج لم يكن عند اخباره بالاسراء بل تاخر عن اخباره بالاسراء بناء على انهما كانا في ليلة واحدة والا فقد ذكر بعضهم ان المعراج لم يكن ليلة الاسراء الذى اخبر به كفار قريش وقال اذ لو كان أى في تلك الليلة لاخبر به حين أخبرهم بالاسراء أي ولم يخبر به حينئذ اذ لو اخبر به حينئذ لنقل ولذكره سبحانه وتعالى مع الاسراء لان المعراج أبلغ في المدح والكرامة وخرق العادة من الاسراء الى المسجد الاقصي وأجيب عنه بانه على تسليم انه كان في ليلة الاسراء الذي أخبر به قريشا صلي الله عليه وسلم استدرجهم الى الايمان بذكر الاسراء اولا فلما ظهرت لهم امارات صدقه على تلك الآية الخارقة التى هي الاسراء اخبرهم بما هو أعظم منها وهو المعراج بعد ذلك أى وحيث أخبرهم بذلك لم ينكروه لذلك أى لثبوت صدقه صلى الله عليه وسلم فيما ادعاه من الاسراء وتقدم عن المواهب انهم لم يسالوه عن علامات تدل على صدقه صلى الله عليه وسلم في ذلك لعدم علمهم ومعرفتهم بشئ في السماء والحق سبحانه وتعالي ارشده الى ذلك أى الي ان يخبرهم بالاسراء أولا ثم بالمعراج ثانيا حيث لم ينزل قصة المعراج في سورة الاسراء بل نزل ذلك فى سورة النجم ومما يؤيد انهما كانا فى ليلة واحدة قول الامام البخارى في صحيحه باب كيف فرضت الصلاة ليلة الاسراء لان من المعلوم ان فرض الصلاة اى الصلوات الخمس انما هو في المعراج واما افراده كلا من الاسراء والمعراج بترجمة فلا يخالف ذلك لانه انما افرد كلا منها بترجمة لان كلا منهما يشتمل على قصة منفردة وان كانا وقعا معا وقد خالف الحافظ الدمياطي في سيرته فذكر ان المعراج كان في رمضان والاسراء كان فى ربيع الاول والله اعلم وقيل الاسراء وقع له ﷺ أى بعد البعثة مرتين مناما أولا و يقظة ثانيا أى فكانت مرة المنام توطئة وتبشيرا لوقوعه يقظة و بذلك يجمع بين الاختلاف الواقع في الاحاديث أى فبعض الرواة خلط الواقع له صلى الله عليه وسلم مناما بالواقع له صلي الله عليه وسلم يقظة وعلى هذا لا يشكل قول شريك فلما استيقظت لكنه قال أن مرة المنام كانت قبل البعثة ففى رواية وذلك قبل أن يوحي الى وقد انكر الخطابي عليه ذلك وعده من جملة اوهامه الواقعة فى حديث الاسراء والمعراج ورد على الخطابي الحافظ ابن حجر في ذلك بما ينبغى الوقوف عليه وقيل كان المعراج يقظه ولم يكن ليلا ولم يكن من بيت المقدس بل كان من مكة وكان نهارا فقد جاء انه صلى الله عليه وسلم كان يسال ربه عز وجل أن يريه الجنة والنار فلما كان ناما ظهرا اتاه جبريل وميكائيل فقالا انطلق الى ما سالت الله تعالى فانطلقا بي الى ما بين المقام وزمزم فاتى بالمعراج فاذا هو أحسن شئ منظر فعرجا بي الى السموات سماء سماء الحديث ولا يخفي الى سياق هذا الحديث يدل على أن ذلك كان مناما فلا يحسن أن يكون دليلا على قوله يقظة وقد جاء عن أبي ذر رضى الله تعالى عنه انه قال ان رسول الله صلى الله عليه وسلم قال فرج سقف بيتى وأنا بمكة فنزل جبريل ففرج صدرى ثم

أسامة فبلغني ذلك فجئت حتي خلوت بابى وسالته عما يقول ذلك الرجل وقلت أحق ما تقول قال أى والله انه لحق ما أقول يا بني فقويت نفسى ورجعت الى ذلك المنافق فقلت أنت المرجف برسول الله صلى الله عليه وسلم لتقدمنك الى رسول الله صلي الله عليه وسلم اذا قدم فيضرب عنقك فقال انما هو شي سمعته من الناس يقولونه ثم اقبل صلي الله عليه وسلم راجعا الي المدينة ولما خرج من مضيق الصفراء قسم الغنيمة ونادى مناديه من قتل قتيلا فله سلبه ومن أسر أسيرا فهو له وكان قد نادى بمثل ذلك حين القتال للتحريض على القتال والترغيب فيه واسهم لجماعة قد تخلفوا بامر منه صلي الله عليه وسلم منهم عثمان بن عفان رضى الله عنه تخلف لتمريض رقية بنت النبي صلى الله عليه وسلم ورضي عنها فهو معدود من أهل بدر وان لم يحضر كما أخبر بذلك النبي صلى الله عليه وسلم وجعل له سهما فى الغنيمة ومنهم أبو لبابة رضي الله عنه خلفه صلي الله عليه وسلم أهل المدينة على غسله

وعاصم بن عدى خلفه على أهل قباء والعالية ومنهم من أرسله لكشف أمر العدو وتجسس خبره فلم يجئ الا وقد انقضى القتال وهما طلحة ابن عبيد الله وسعيد بن زيد ومنهم الحرث بن حاطب أمره النبي صلي الله عليه وسلم على بني عمرو بن عوف * ولما قارب رسول الله صلي الله عليه وسلم المدينة خرج المسلمون للقائه وتهنئته بما فتح الله عليه فتلاقوا معه بالروحاء وتلقته الولائد عند دخول المدينة يقلن

طلع البدر علينا * من ثنيات الوداع وجب الشكر علينا * ما دا عالله داعي وتلقاه أسيد بن حضير وقال الحمد لله
الذي اظفرك واقر عينيك * واما اهل مكة فاول من قدم عليهم بمصاب قريش الحيسمان بن اباس الخزاعي رضي الله عنه فانه
أسلم بعد ذلك فلما جاء مكة صار يحدثهم بما شاهدو قول قتل عتبة وشيبة وابا الحكم أمية وفلان وفلان من اشراف قريش
وأسر فلان وفلان فقال صفوان بن أمية وكان جالسا في الحجر والله ما يعقل هذا سلوه عني فسالوه قالوا له مافعل

غسله بماء زمزم ثم جاء بطشت من ذهب ممتلئ حكمة وايمانا فافرغها في صدري ثم أخذ بيدي فعرج
الى السماء الحديث وقد يدعى ان في رواية أبي ذر اختصارا وليس فيها ان ذلك كان مناما أو يقظة أي
واما دعاء بعضهم ان المعراج تكرر يقظة فغريب اذ كيف تكرر يقظة سؤال أهل كل باب من
أبواب السماء هل بعث اليه وكيف يتكرر سؤاله صلى الله عليه وسلم عن كل نبي وكيف يتكرر فرض
الصلوات الخمس والمراجعة وامامنا فلا يعد في تكرر ذلك توطئة لوقوعه يقظة * أي وهذا منشا
اختلاف الروايات ادخل بعض الرواة ماوقع في المنام ماوقع في اليقظة كما تقدم نظيره في الاسراء وتعدد
روايات الاسراء لا يقتضي تعدده في اليقظة خلافا لمن زعمه ومن ثم قال الحافظ ابن كثير من جعل كل
رواية خالفت الاخرى مرة على حدة فاثبت اسراآت متعددة فقد أبعد وأغرب أي فالحق انه اسراء واحد
بروحه وجسده صلى الله عليه وسلم يقظة وذلك من خصائصه صلى الله عليه وسلم وذكر بعضهم أنه
صلى الله عليه وسلم كان له اسراآت اربعة وعشرون مرة وقيل ثلاثون مرة منها مرة واحدة بروحه
وجسده يقظة والباقي بروحه رؤيا رآها اي ومن ذلك ماوقع له صلى الله عليه وسلم في المدينة بعد
الهجرة وهو محمل قول عائشة رضي الله تعالى عنها ما افقدت جسده الشريف وفي صبيحة ليلة المعراج
حين زالت الشمس من اليوم الذي يلي الليل التي فرضت فيها الصلوات الخمس كان نزول جبريل
عليه السلام وامامته بالنبي صلى الله عليه وسلم ليعلمه اوقات الصلوات اي وكيفيتها اي لانه لا يلزم
من علمه صلى الله عليه وسلم بكيفية صلاة الركعتين وصلاة قيام الليل علم كيفية الصلوات الخمس
وان قلنا بان الرباعية منها فرضت ركعتين فامر صلى الله عليه وسلم فصيح باصحابه الصلاة جامعة
فاجتمعوا فصلى به صلى الله عليه وسلم جبريل وصلى النبي صلى الله عليه وسلم بالناس فسميت تلك
الصلاة الظهر لانها اول صلاة ظهرت اولانها فعلت عند قيام الظهيرة اي شدة الحر او عند نهاية ارتفاع
الشمس وهذا الحديث ظاهر بان صلاته صلى الله عليه وسلم بالناس كانت بعد صلاته مع جبريل
محتمل لان يكون صلى الله عليه وسلم صلى بصلاة جبريل والناس صلوا بصلاته صلى الله عليه وسلم
ففي بعض الروايات لما نودي بالصلاة جامعة فزعوا لذلك واجتمعوا فصلى بهم صلى الله عليه
وسلم الظهر اربع ركعات لا يقرأ فيهن علانية ورسول الله صلى الله عليه وسلم بين يدي الناس
وجبريل بين يدي رسول الله صلى الله عليه وسلم يقتدي الناس برسول الله صلى الله عليه وسلم
ويقتدي رسول الله صلى الله عليه وسلم بجبريل ثم يصلي كذلك في القصر ولما غابت الشمس صلي
بهم رسول الله صلى الله عليه وسلم المغرب ثلاث ركعات يقرأ في الركعتين علانية وركعة لا يقرأ فيها
علانية ورسول الله صلى الله عليه وسلم بين يدي الناس وجبريل بين يدي رسول الله صلى الله عليه وسلم
يقتدي رسول الله صلى الله عليه وسلم بجبريل وفي كلام الامام النووي قوله ان جبريل نزل فصلى
امام رسول الله ﷺ هو بكسر الهمزة ويوضحه قوله في الحديث نزل جبريل فامني واستدل

صفوان بن أمية فقال هو ذاك جالس في الحجر وقد رأيت أباه واخاه حين قتلا ثم قدم ابو سفيان بن الحرث بن عبد المطلب وهو ابن عم النبي صلى الله عليه وسلم وأخوه من الرضاع ارتضع معه من حليمة رضي الله عنها وكان مشركا من اشد الناس على النبي صلى الله عليه وسلم ثم اسلم رضي الله عنه وحسن اسلامه وهاجر مع عمه العباس والتقيا مع النبي صلى الله عليه وسلم وهو متوجه الى فتح مكة فلما قدم ابو سفيان بن الحرث على اهل مكة بعد وقعة بدر سالة عمه ابو لهب عن خبر قريش فقال هلم الي عندي الخبر والله ماهو الا ان لقينا القوم فمنحناهم اكتافنا يقتلوننا كيف شاؤا ويأسروننا كيف شاؤا وايم الله مع ذلك مالمت الناس لقينا رجالا بيضا على خيل بلق بين السماء والارض والله لا يقوم لها شيء اي لا يقاومها شيء فقال ابو رافع مولى رسول الله صلى الله عليه وسلم وكان ذلك الوقت

مولي للعباس رضي الله عنه ثم وهبه للنبي صلى الله عليه وسلم فقلت له والله تلك الملائكة فرفع ابو لهب يده فضرب بني في وجهي ضربة شديدة وثاورته فاحتملني وضرب بي الارض ثم برك علي يضربني فقامت ام الفضل زوج العباس رضي الله عنها وهي لبابة بنت الحرث الهلالية اخت ميمونة ام المؤمنين رضي الله عنها وكانت من السابقات للاسلام كما تقدم الى عمود فضربت به رأس ابي لهب حتى شجته شجة منكرة وقالت استضعفته ان غاب سيدة قال ابو رافع فقام موليا ذليلا فوالله ما عاش بعدها

الاسبع ليال حتي رماه الله بالعدسة وهي قرحة كانت العرب تتشاءم بها ويقولون انها تعدى أشد العدوى فتباعد منه اهله وبنوه حتي قتله الله وتوفى بعد موته ثلاثة أيام لا يقرب أحد منه فلما خافوا السبة في تركه حفروا له ثم دفنوه بعود في حفرته وقذفوه بالحجارة من بعيد حتي واروه وأما اولاده فاسلم منهم عتبة ومعتب يوم الفتح رضى الله عنهما وثبتا يوم حنين مع النبي صلى الله عليه وسلم واسلمت ايضا اختهما درة وهاجرت فلها صحبة رضى الله عنها واما عتيبة بالتصغير فمات كافرا عقره الاسد في طريق الشام في حياة أبيه

بدعوة النبي صلى الله عليه وسلم حين طلق ابنة النبي صلى الله عليه وسلم وسفه عليه فقال اللهم سلط عليه كلبا من كلابك كما تقدم ولما ظهر خبر قريش وتحقق عند اهل مكة ماصاروا اليه من القتل والاسر ناحت قريش على قتلاهم اكثر النوح واستداموه شهرا وجز النساء شعورهن وكن ياتين بفرس الرجل أو راحلته وتسترا بالستور وينحن حولها ويخرجن الي الازقة ثم أشير عليهم ان لا تفعلوا فيبلغ محمدا واصحابه فيشمتوا بكم ولا تبكوا قتلانا حتى ناخذ بثارهم وتواصوا على ذلك * ولما بلغ النجاشي الخبر اي خبر نصرة رسول الله صلي الله عليه وسلم ببدر فرح فرحا شديدا وطلب جعفر بن ابي طالب رضي الله عنه ومن كان معه بارض الحبشة من الصحابة رضى الله عنهم فدخلوا عليه فوجدوه جالسا على التراب لابسا أثوابا خلقة فقالوا له ماهذا أيها الملك فقال لهم انى ابشركم بما يسركم انه قد جاءني من نحو ارضكم عين لى فاخبرني الله نصر نبيه صلى الله عليه وسلم وأهلك عدوه فلان بن فلان وفلان بن فلان وعدد جماعة التقوا بمحل يقال له بدر كثير الاراك كنت ارعى فيه غنما لسيدى من بني ضمرة فقال له جعفر رضى الله عنه مالك جالسا على التراب وعليك هذه الاخلاق قال انا نجد فيما أنزل الله على عيسى عليه السلام ان احقا على عباد الله ان يحدثوا الله عز وجل تواضعا عند ما أحدث لهم نعمة وفي رواية كان عيسى صلوات الله

بذلك بعضهم على جواز الاقتداء بمن هو مقتد بغيره لا كما يقوله أئمتنا من منع ذلك وأجيب عنه من جانب أئمتنا بان معنى كونه صلي الله عليه وسلم مقتديا بجبريل انه متابع له في الافعال من غير نية اقتداء ولا ايقاف فعله على فعل جبريل فلا يشكل على أئمتنا نعم هذا حينئذ يشكل على أئمتنا القائلين بانه لابد من علم كيفية الصلاة قبل الدخول فيها ولا يكفي علمها بالمشاهدة وقد يجاب بانه يجوز أن يكون جبريل عليه الصلاة والسلام علمه صلى الله عليه وسلم كيفيتها بالقول ثم اتبع القول الفعل وهو صلي الله عليه وسلم علم اصحابه كذلك وبما تقرر يسقط الاستدلال بذلك على جواز الفرض خلف النفل لان تلك الصلاة لم تكن واجبة على جبريل لان الملائكة ليسوا مكلفين بذلك وأجيب بانها كانت واجبة على جبريل لانه مامور بتعليمها له صلى الله عليه وسلم قولا وفعلا وكان ذلك عند البيت أي الكعبة مستقبلا بيت المقدس أي صخرته واستقباله صلى الله عليه وسلم لبيت المقدس قيل كان باجتهاد منه وقيل كان بامر من الله تعالى له قيل بقرآن وقيل بغيره أى وعلى انه بقرآن يكون مما نسخت تلاوته وقد قال أئمتنا ونسخ قيام الليل بالصلوات الخمس الي بيت المقدس كما تقدم وكان صلي الله عليه وسلم اذا استقبل بيت المقدس يجعل الكعبة بينه وبينه فيصلي بين الركن اليماني وركن الحجر الاسود أى كما صلي به جبريل الركعتين أول البعث كما تقدم وحينئذ لا يخالف هذا قول بعضهم لم يزل صلي الله عليه وسلم يستقبل الكعبة حتي خرج منها أى من مكة أى لم يستدبرها فلما قدم صلى الله عليه وسلم المدينة استقبل بيت المقدس أى تمحض استقباله واستدبر الكعبة وظاهر اطلاقهم ان هذا أي استقباله ببيت المقدس وجعل الكعبة بينه وبينه كان شانه صلى الله عليه وسلم غالبا وان صلى خارج المسجد بمكة ونواحيها والظاهر أنه ﷺ كان يفعل ذلك أدبا لا وجوبا والا فقد جاء ان صلاة جبريل به صلى الله عليه وسلم كانت عند باب الكعبة كما رواه مالك والشافعي رضي الله تعالى عنه في الام وروى الطبراني عند باب البيت مرتين اي وذلك في المحل المنخفض الذى تسميه العامة المعجنة كما تقدم وصلاته صلى الله عليه وسلم عند باب الكعبة في المحل المذكور لبيت المقدس لا يكون مستقبلا للكعبة بل تكون على يساره لانه لا يتصور أن يستقبل بيت المقدس ويكون مستقبلا للكعبة أيضا الا اذا صلي بين اليمانيين كما تقدم وأيضا ذكر بعضهم انه صلى الله عليه وسلم كان يسجد نحو بيت المقدس ويجعل الكعبة وراء ظهره وهو بمكة أى في بعض الاوقات حتي لا يخالف ما سبق انه صلى الله عليه وسلم كان يستقبلها مع استقباله لبيت المقدس ولا ينافي ذلك ما في زيد الاعمال أقام صلى الله عليه وسلم بعد نزول جبريل ثلاث عشرة سنة وكان يصلي الي بيت المقدس مدة اقامته بمكة يجعلها أي الكعبة بين يديه ولا يستدبرها لامكان حمل مدة اقامته على غالبها ومما يدل على انه صلى الله عليه وسلم مع الصحابة كانوا يصلون الي بيت المقدس وهم بمكة مما سياتى عن البراء بن معرور انه لما عدل عن استقبال بيت المقدس الي استقبال الكعبة قبل أن يهاجر صلى الله عليه وسلم وساله عن ذلك قال له قد كنت على

قبلة

الله وسلامه عليه اذا حدثت له من الله نعمة ازداد تواضعا فلما احدث الله نضرة نبيه صلى الله عليه وسلم احدثت هذا التواضع لما اوقع الله تعالى بالمشركين يوم بدر استاصل رؤسهم قالوا ان تارنا بارض الحبشة فانرسل الى ملكها ليدفع الينا من عنده من وتباع محمد فنقتلهم بمن قتل منا فارسلوا عمرو بن العاص وعبد الله بن ربيعة رضى الله عنهما فانهما اسلما بعد ذلك الى النجاشي ليدفع اليهما من عنده من المسلمين وارسلوا معهما هدايا للنجاشي واصحابه فردهما خائبين (٤٥٧) وتقدمت القصة بتمامها عند ذكر الهجرة الى الحبشة وقد وفد عمرو بن العاص رضى الله عنه على النجاشي مرة ثالثة ستاتي ان شاء الله وفيها قصة اسلامه ولما رجع رسول الله صلى الله عليه وسلم الى المدينة مؤيدا منصورا اخافه كل عدو بها وحولها وأسلم كثير من اهل المدينه ودخل عبد الله بن أبي في الاسلام ظاهرا وقالت اليهود تيقنا انه النبي الذى نجد نعته في التوراة وآمن منهم جماعة وبقي على كفرهم آخرون ومن يضلل الله فلا هادى له وكان جملة من استشهد يوم بدر اربعة عشر رجلا ستة من المهاجرين وثمانية من الانصار منهم ستة من الخزرج واثنان من الاوس فالستة المهاجرون عبيدة بن الحرث بن المطلب قطعت رجله فى المبارزة مع عتبة بن ربيعة واخيه وولده فمات بالصفراء فدفنه صلى الله عليه وسلم بها ومهجع مولى عمر بن الخطاب رضى الله عنه قيل انه اول قتيل وأول

قبلة لو صبرت عليها وأم به صلى الله عليه وسلم جبريل مرتين مرة أول الوقت ومرة آخر الوقت لكن الوقت الاختيارى بالنسبة للعصر والعشاء والصبح لا الآخر الحقيقي ليعلمه الوقت اى ولما جاءه ﷺ جبريل أمر فصيح باصحابه الصلاة جامعة كما تقدم أي لان الاقامة المعروفة للصلوات الخمس لم تشرع الا بالمدينة على ما تقدم وسياتي قال فقد جاء ان رسول الله صلى الله عليه وسلم قال هذا جبريل جاء يعلمكم دينكم وصلى به فى اول يوم الظهر حين زالت الشمس كما تقدم أى عقب زوالها وصلى به العصر حين صار ظل كل شيء مثله اى زيادة ظل الاستواء او على الظل الحاصل عقب الزوال وصلى به المغرب حين افطر الصائم أى دخل وقت فطره وهو غروب الشمس وصلى به العشاء حين غاب الشفق وصلى به اى فى غد ذلك اليوم وهو اليوم الثاني الفجر حين حرم الطعام والشراب على الصائم أى حين دخل وقت حرمة ذلك وهو الفجر أي بان قيل صلاة جبريل به ﷺ حينئذ لم يكن الصوم الذي هو رمضان فرض أجيب بانه على تسليم انه لم يفرض عليه صوم قبل رمضان وهو صوم عاشوراء او ثلاثة ايام من كل شهر على ما سياتي جاز ان يكون اخباره صلى الله عليه وسلم بهذه العبارة كان بعد فرض رمضان وصلى به الظهر حين كان ظل الشيء مثله وصلى به العصر حين كان ظل الشيء مثليه وصلى به المغرب حين افطر الصائم وصلى به العشاء ثلث الليل الاول وصلى به الفجر اي في اليوم الثالث فاسفر ثم التفت وقال يا محمد هذا وقتك ووقت الانبياء من قبلك والوقت ما بين هذين الوقتين اه وأما رواية صلى بي الظهر الى ان قال وصلى بي الفجر فلما كان الغد صلى بي الظهر المقتضى ذلك لان يكون الفجر ليس من اليوم الثاني بل من تتمة ما قبله ففيه دليل على ان اليوم من طلوع الشمس كما يقول الفلكيون اي ولا يخفى ان قوله والوقت ما بين هذين الوقتين محمول عند امامنا الشافعي رضى الله عنه على الوقت الاختياري بالنسبة للعصر والعشاء والفجر والا فوقت العصر لا يخرج الا بغروب الشمس ووقت العشاء لا يخرج الا بطلوع الفجر ووقت الصبح لا يخرج الا بطلوع الشمس خلافا للاصطخرى حيث ذهب الى خروج وقت العصر بصير ظل الشيء مثليه والعشاء بثلث الليل والصبح بالاسفار متمسكا بظاهر الحديث والبداءة بالظاهر هو ما عليه أكثر الروايات وروي ان البداءة كانت بالصبح عند طلوع الفجر وعلى الاول انما لم تقع البداءة بالصبح مع انها أول صلاة تحضر بعد ليلة الاسراء لان الاتيان بها يتوقف على بيان علم كيفيتها المعلق عليه الوجوب كانه قيل اوجبت عليه حينما تبين كيفيته في وقته والصبح لم يتبين كيفيتها فى وقتها فلم تجب فلا يقال هذا من تاخير البيان عن وقت الحاجة واجاب الامام النووى بانه حصل التصريح فان اول وجوب الخمس من الظهر كانه قيل اوجبت ما عدا صلاة الصبح يوم هذه الليلة فعدم وجوبها ليس لعدم علم كيفيتها فهى غير واجبة وان فرض علم كيفيتها وفيه انه يلزم حينئذ ان الخمس صلوات في اليوم والليلة لم توجد الا فيما عدا ذلك اليوم وليلته قال ابو بكر بن العربي ظاهر قوله هذا وقتك ووقت الانبياء من قبلك ان هذه الصلوات

 من يدعى يوم القيامة من شهداء هذه الامة وكان قتله بسهم ارسله عامر بن الحضرمي وعمير بن ابى وقاص اخو سعد بن ابى وقاص رضى الله عنهما روى ان النبي صلى الله عليه وسلم استصغر عميرا فرده فبكى فلما رأى بكاءه اذن له في الخروج فقتل وهو ابن ست عشرة سنة وعاقل ابن بكير الليثي وصفوان بن بيضاء الفهري وذو الشمالين عمير وقيل الحرث وقيل عمرو بن عبد عمرو بن نضلة الخزاعى والثمانية الانصاريون الخزرجى منهم عوف بن عفراء واخوه شقيقه معوذ بن عفراء وحارثة بن سراقة

ويزيد بن الحرث بن قيس بن مالك ورافع بن المعلى وعمير بن الحمام بن الجموح والاوسى منهم سعد بن خيثمة ومبشر بن عبد المنذر رضى الله عنهم اجمعين وكلهم دفنوا ببدر ماعدا عبيدة لتاخر وفاته دفن بالصفراء وقيل بالروحاء روى الطبراني باسناد رجال ثقات عن ابن مسعود رضي الله عنه قال ان الذين قتلوا من اصحاب محمد صلى الله عليه وسلم يوم بدر جعل الله ارواحهم فى الجنة فى طير خضر تسرح فى الجنة فبينما هم كذلك (٤٥٨) اذا طلع عليهم ربهم اطلاعة فقال ياعبادى ماذا تشتهون فقالوا يا ربنا هل فوق هذا من شيء قال فيقول ماذا تشتهون فيقولون فى الرابعة ترد ارواحنا فى اجسادنا فنقتل كما قتلنا قال فى المواهب ولا يقدح فى وعد الله تعالى للمسلمين بالظفر استشهاد هؤلاء الصحابة رضى الله تعالى عنهم لانه وعدهم الظفر بقريش حيث قال واذ يعدكم الله احدى الطائفتين أنها لكم ولم يعدهم انه لا يقتل منهم احد فلا ينافي قتل هؤلاء فقد نجز الموعود وغلبوا عدوهم كما وعدهم الله فكان وعد الله مفعولا ونصره للمؤمنين ناجزا والحمد لله على ذلك وقتل من المشركين سبعون وأسر سبعون كما رواه البخارى عن البراء ابن عازب رضى الله عنهما وفي المواهب وشرحها قال ابن مرزوق فى شرح البردة ومن آيات بدر الباقية مدى الازمان ما كنت أسمعه من غير من واحد الحجاج أنهم اذا اجتازوا بذلك الموضع اي بدر يسمعون هيئة الطبل كهيئة طبل الملوك ويرون ان ذلك لنصر أهل الايمان وربما ان كرت ذلك وربما تاولته بان الموضع صلب أى شديد على لاسهولة فيه فتجيب فيه حوافر الدواب أى تكون بصرت يشبه تصويتها فى الارض الصدى فيقولون لى ان الموضع سهل رمل غير صلب وغالب مايسير هناك الابل واخفافها لا تصوت فى الارض ثم لما من الله على بالوصول الى ذلك الموضع المشرق بالنور نزلت عن الراحلة امشى و بيدى عود طويل من شجر السعدن المسمى بام غيلان وقد نسيت ذلك الخبر الذى كنت أسمع فمار اعني وانا سائر

فى هذه الاوقات كانت مشروعة لكل واحد من الانبياء قبله وليس كذلك وانما معناه ان وقتك هذا المحدود الطرفين مثل وقت الانبياء قبلك فانه كان محدود الطرفين والا فلم تكن هذه الصلوات الخمس على هذه المواقيت الا لهذه الامة خاصة وان كان غيرهم قد شاركهم في بعضها أي فقد جاء عن عائشة رضى الله تعالى عنها ان آدم لما تيب عليه كان ذلك عند الفجر فصلى ركعتين فصارت الصبح وفدى اسحق عند الظهر أى على القول بانه الذبيح فصلى اربع ركعات فصارت الظهر وبعث عزير فقيل له كم لبثت قال لبثت يوما فلما رأي الشمس قريبة من الغروب قال او بعض يوم فصلي أربع ركعات فصارت العصر وغفر لداود عند المغرب أى الغروب فقام يصلى اربع ركعات فجهد اى تعب فجلس فى الثالثة أى سلم منها فصار المغرب ثلاثا واول من صلى العشاء الآخرة نبينا صلى الله عليه وسلم فصلاتها من خصائصه وفى شرح مسند امامنا الشافعي رضى الله تعالى عنه للامام الرافعى رحمه الله تعالى كانت الصبح صلاة آدم والظهر صلاة داود اى فقد اشترك داود واسحق فى صلاة الظهر والعصر صلاة سليمان اي فقد اشترك سليمان وعزير في صلاة العصر والمغرب صلاة يعقوب اى فقد اشترك يعقوب وداود فى صلاة المغرب والعشاء صلاة يونس واورد فى ذلك خبرا وعليه فليست صلاة العشاء من خصائص نبينا صلى الله عليه وسلم والاصل ان ماثبت فى حق نبي ثبت فى حق امته الا ان يقوم الدليل على الخصوصية فليست من خصائص هذه الامة وذكر بعضهم الا المغرب كانت صلاة عيسى اي وكانت اربعا ركعتين عن نفسه وركعتين عن امه اى فقد اشترك عيسي ويعقوب وداود فى صلاة المغرب وفى كلام بعضهم اول من صلى الفجر آدم والظهر ابراهيم اى وعليه فقد اشترك ابراهيم واسحق وداود فى صلاة الظهر واول من صلى العصر يونس اى وعليه فقد اشترك سليمان وعزير ويونس فى صلاة العصر واول من صلى المغرب عيسى واول من صلى العتمة التى هي العشاء موسى اى وعليه فقد اشترك موسى ويونس ونبينا صلى الله عليه وسلم عليهم فى صلاة العشاء وفي الخصائص الكبري خص صلى الله عليه وسلم بانه اول من صلى العشاء ولم يصلها نبي قبله ومن لازمه انه لم يصلها احد من الامم وقد جاء التصريح به فى بعض الروايات انكم فضلتم بها أى العشاء على سائر الامم وعليه فهى من خصائصنا ومن خصائص نبينا صلى الله عليه وسلم وقد تقدم عند بناء الكعبة ان جبريل صلي بابراهيم صلى الله على نبينا وعليه وسلم الصلوات الخمس فليتامل قال قيل فرضت الصلوات فى المعراج ركعتين ركعتين اى حتي المغرب ثم زيدت فى صلاة الحضر فاكملت اربعا فى الظهر اي في غير يوم الجمعة واربعا فى العصر والعشاء وثلاثا فى المغرب وأقرت صلاة السفر على ركعتين اى حتي فى المغرب فعن عائشة رضي الله تعالى عنها فرضت صلاة الحضر والسفر ركعتان اى فى الصبح والظهر والعصر والمغرب والعشاء فلما أقام رسول الله صلي الله عليه وسلم بالمدينة اي بعد شهر وقيل وعشرة ايام من الهجرة زيد فى صلاة الحضر ركعتان ركعتان وتركت صلاة الفجر اى لم يزد عليها شيء لطول القراءة اى فانها يطلب فيها زيادة القراءة

في الهاجرة الا واحدا من عبيد الاعراب الجمالين يقول اتسمعون الطبل فاخذتني لما سمعت كلامه قشعريرة بينة وتذكرت ما كنت أخبرت به وكان في الجو بعض ريح فسمعت صوت الطبل واناد هش مما اصابني من الفرح والهيبة فشككت وقلت لعل الريح سكنت في هذا العود الذي في يدي فجلست على الارض او ثبت قائما أو فعلت جميع ذلك فسمعت صوت الطبل سماعا محققا وسمعت صوتا لا أشك انه صوت طبل وذلك من ناحية اليمن ونحن سائرون الى مكة ثم نزلنا ببدر فظللت اسمع ذلك الصوت يومي أجمع المرة بعد المرة ولقد اخبرت ان ذلك الصوت لا يسمعه جميع الناس اه كلام ابن مرزوق قال العلامة الزرقاني قال صاحب تاريخ الخميس ولما نزلت ببدر سنة ست وثلاثين وتسعمائة صليت الفجر يوم الاربعاء اوائل شعبان واقمنا يوما فوجدت صوت ذلك الطبل يجيء من كثيب ضخم طويل مرتفع كالجبل شمالي بدر فطلعت اعلاه وتتابع الناس لسماعه وكانوا زهاء مائة من رجال ونساء فما سمعت شيا فنزلت اسفله فسمعت من سفح الكثيب صوتا كهيئة الطبل الكبير سماعا محققا بلاشك مرارا متعددة وسمعه الناس كلهم كما سمعت وكان ذلك الصوت يجيء تارة من تحتنا ثم ينقطع وتارة من خلفنا ثم ينقطع وتارة من قدامنا وتارة من شمالنا فسمعنا سماعا محققا وكان الوقت صحوا رائقا لا ريح فيه اه وقد جاء في فضل اهل بدر احاديث وآثار فمنها ان جبريل عليه السلام اتى النبي صلى الله عليه وسلم فقال ما تعدون اهل بدر فيكم قال من افضل المسلمين او كلمة نحوها قال جبريل عليه السلام وكذلك من شهد بدرا من الملائكة وفي رواية ان الملائكة الذين شهدوا بدرا في السماء لفضلا على من تخلف منهم وروى الطبراني بسند جيد عن ابي هريرة رضي الله عنه قال قال رسول الله صلى الله عليه وسلم اطلع الله على أهل بدر فقال اعملوا ما شئتم فقد غفرت لكم او فقد وجبت لكم الجنة اي غفرت لكم ما مضى وما سيقع من

على الظهر والعصر المطلوب فيهما قراءة طوال المفصل وصلاة المغرب اي تركت صلاة المغرب فلم يرد فيها ركعتان بل ركعة فصارت ثلاثة لانها وتر النهار اي كما في الحديث فتعود عليه بركة الوترية ان الله وتر يحب الوتر والمراد انها وتر عقب صلاة النهار وتركت صلاة السفر فلم يزد فيها شيء اي غير المغرب هذا هو المفهوم من كلام عائشة رضي الله تعالى عنها وهو يفيد ان صلاة السفر استمرت على ركعتين اي في غير المغرب اي وحينئذ يلزم ان يكون القصر في الظهر والعصر والعشاء عزيمة لا رخصة ولا يحسن ذلك مع قوله تعالى فليس عليكم جناح ان تقصروا من الصلاة وفي كلام الحافظ ابن حجر المراد بقول عائشة فاقرب صلاة السفر باعتبار ما آل اليه الامر من التخفيف اي لانه لما استقر فرض الرباعية خفف منها اي في السفر لانه استقر امرها بعد قدومه صلى الله عليه وسلم المدينة بشهر او باربعين يوما ثم نزلت آية القصر في ربيع الاول من السنة الثانية الا انها استمرت منذ فرضت فلا يلزم من ذلك ان القصر عزيمة وقيل فرضت اي الصلوات الخمس في المعراج اربعا الا المغرب فرضت ثلاثا والا الصبح ففرضت ركعتين أي والا صلاة الجمعة ففرضت ركعتين ثم قصرت لاربع في السفر اي وهو المناسب لقوله تعالى ليس عليكم جناح ان تقصروا من الصلاة ومن ثم قال بعضهم ان هذا هو الذي يقتضيه ظاهر القرآن وكلام جمهور العلماء ويمكن ان يكون المراد من كلام عائشة رضي الله تعالى عنها انها فرضت ركعتان بتشهد ثم ركعتان بتشهد وسلام وفيه ان هذا لا ياتي في الصبح والمغرب وقال بعضهم ببعد هذا الحمل ماروى عنها كان النبي صلى الله عليه وسلم يصلي اي الصلوات الخمس التي فرضت بالمعراج بمكة ركعتين ركعتين فلما قدم المدينة اي واقام شهرا او عشرة ايام فرضت الصلاة اربعا او ثلاثا وتركت الركعتان تماما اي تامة للمسافر وعن يعلى بن امية قال قلت لعمر بن الخطاب ليس عليكم جناح ان تقصروا من الصلاة ان خفتم وقد امن الناس قال عمر عجبت مما عجبت منه فسالت رسول الله صلى الله عليه وسلم عن ذلك فقال صدقة تصدق الله بها عليكم فاقبلوا صدقته اي فصار سبب القصر مجرد السفر لا الخوف وهذا قد يخالف ما في الاتقان سال قوم من بني النجار رسول الله صلى الله عليه وسلم فقالوا يا رسول الله انا نضرب في الارض فكيف نصلي فانزل الله عز وجل واذا ضربتم في الارض فليس عليكم جناح ان تقصروا من الصلاة ثم انقطع الوحي فلما كان بعد ذلك غزا النبي ﷺ فصلى الظهر فقال المشركون لقد امكنكم محمد واصحابه من ظهورهم هلا شددتم عليهم فقال قائل منهم ان لهم اخرى مثلها في اثرها فانزل الله عز وجل بين الصلاتين ان خفتم ان يفتنكم الذين كفروا الى قوله عذابا مهينا فنزلت صلاة الخوف فتبين بهذا الحديث ان قوله ان خفتم شرط فيما بعده وهو صلاة الخوف لا في صلاة القصر قال ابن جرير هذا تاويل في الآية حسن لو لم يكن في الاية اذا قال ابن الفرس يصح مع اذا على جعل الواو زائدة قلت ويكون من اعتراض الشرط على الشرط واحسن منه ان يجعل اذا زائدة بناء على قول من يجيز زيادتها هذا كلامه فليتامل وقيل فرضت اي الرباعية اربعا في الحضر وركعتان

فى السفر فعن عمر رضى الله تعالى عنه صلاة السفر ركعتان وصلاة الجمعة ركعتان وصلاة الغد ركعتان غير قصر أى تامة على لسان رسول الله صلى الله عليه وسلم أى وفيه بالنسبة لصلاة السفر ما تقدم وعن ابن عباس رضى الله تعالى عنهما فرضت فى الحضر أربعا وفى السفر ركعتين وفى الخوف ركعة أى وفيه فى صلاة السفر ما تقدم وقوله فى الخوف ركعة أى يصليها مع الامام وينفرد بالاخرى وذلك فى صلاة عسفان حيث يحرم بالجميع ويسجد معه صف اول ويحرس الصف الثاني فاذا قاموا سجد من حرس ولحقه وسجد معه في الركعة الثانية وحرس الآخرون فقد صلى كل صف مع الامام ركعة فلا يقال ان فى كلام ابن عباس ما يفيد ان صلاة الفجر تقصر وفرض التشهد والصلاة على النبي ﷺ متاخر عن فرض الصلاة فعن ابن مسعود كنا نقول قبل ان يفرض علينا التشهد السلام على الله قبل عباده السلام على جبريل السلام على ميكائيل السلام على فلان أى من الملائكة فقال رسول الله صلي الله عليه وسلم لا تقولوا السلام على الله فان الله هو السلام وقال له بعض الصحابة كيف نصلى عليك اذا نحن صلينا عليك فى صلاتنا فقال قولوا اللهم صل على محمد الى آخره ولم اقف على الوقت الذي فرض فيه التشهد والصلاة عليه صلى الله عليه وسلم فيه ولا على ان قولهم السلام على الله الى آخره هل كان واجبا أو مندوبا قال بعضهم والحكمة فى جعل الصلوات فى اليوم والليلة خمسا ان الحواس لما كانت خمسة والمعاصي تقع بواسطتها كانت كذلك لتكون ماحية لما يقع فى اليوم والليلة من المعاصى أى بسبب تلك الحواس وقد أشار الى ذلك صلي الله عليه وسلم بقوله أرأيتم لو كان بباب احدكم نهر يغتسل منه فى اليوم والليلة خمس مرات ا كان ذلك يبقى من درنه شيا قالوا لا قال فذلك مثل الصلوات الخمس يمحو الله بهن الخطايا قيل وجعلت مثني وثلاث ورباع ليوافق أجنحة الملائكة كانها جعلت أجنحة للشخص يطير بها الى الله تعالى وسئل ابن عباس رضي الله تعالى عنهما هل تجد الصلوات الخمس فى كتاب الله تعالى فقال نعم وتلا قوله تعالى فسبحان الله حين تمسون وحين تصبحون وله الحمد فى السموات والارض وعشيا وحين تظهرون أراد بحين تمسون المغرب والعشاء و بحين تصبحون الفجر و بعشيا العصر و بحين تظهرون الظهر واطلاق التسبيح بمعنى الصلاة جاء فى قوله تعالى فلولا انه كان من المسبحين قال القرطبى اي من المصلين وفى الكشاف عن ابن عباس رضي الله تعالى عنهما كل تسبيح فى القرآن فهو صلاة والله سبحانه وتعالى اعلم بالصواب

م

﴿ تم الجزء الاول ويليه الجزء الثاني وأوله باب عرض رسول الله ﷺ نفسه على القبائل من العرب أن يحموه و يناصروه على ما جاء به من الحق ﴾

فرض حصول شيء منها يلهمون توبة عنها لتغفر أو يوجد ما يكفر عنهم فليس فيه اباحة الذنوب ولا الاغراء عليها وقد كان صلى الله عليه وسلم يكرم أهل بدر ويقربهم على غيرهم ومن ثم جاء جماعة من أهل بدر للنبي صلى الله عليه وسلم وهو جالس فى صفة ضيقة ومعه جماعة من اصحابه فوقفوا بعد ان سلموا ليفسح لهم القوم فلم يفعلوا فشق قيامهم على النبى صلي الله عليه وسلم فقال لمن لم يكن من اهل بدر من الجالسين قم يا فلان قم يا فلان بعدد الواقفين فعرف رسول الله صلى الله عليه وسلم الكراهة فى وجه من اقامه فقال رحم الله رجلا يفسح لاخيه فنزل قوله تعالى يا ايها الذين آمنوا اذا قيل لكم تفسحوا فى المجالس فافسحوا يفسح الله لكم واذا قيل انشزوا فانشزوا يرفع الله الآية فجعلوا يقومون لهم بعد ذلك و يجلسونهم وجاء عن كثير من العلماء ان تلاوة اسمائهم والتوسل بها وكتابتها وحملها وتعليقها فى الدور سبب للحفظ والنصر والفتح والسلامة من كيد الاعداء وظلم الظالمين الى غير ذلك من الفوائد والخواص وقد افردت بالتاليف تلك الخواص مع بقية مناقبهم وكذلك غزو بدر وذكر ما وقع فيها قد أفردت بالتاليف وفى هذا القدر كفاية والله سبحانه وتعالى اعلم

COLUMBIA UNIVERSITY
0026817209

893.792
H121
v. 1

JUL 1 0 1964