2251
.4914
.1961

2251.4914.1961
Iraq. al-Lajnah al-'Ulya li Ihtifalat 14 Tammuz
Thawrat 'arba'at 'ashar Tammuz fi 'amiha al-thalith.

DATE ISSUED | DATE DUE | DATE ISSUED | DATE DUE
JUN 14 1999
JUL 13 1999

PRINCETON UNIVERSITY LIBRARY PAIR
32101 035689080



ثورة ١٤ تموز

في عامها الثالث

Iraq. al-Lajnah al-'Ulyā li-Iḥtifālāt 14 Tammūz

ثورة ١٤ تموز
في عامها الثالث

Thawrat 14 Tammuz

اصدرته اللجنة العليا لاحتفالات ١٤ تموز
بغداد ١٩٦١

طبع تحت اشراف لجنة الدعاية والنشر لاحتفالات ١٤ تموز
في وزارة الارشاد

زنكغراف ومطبعة الرابطة - بغداد

2251
.4914
1961



G-10-66 1945

شعار الجمهورية العراقية

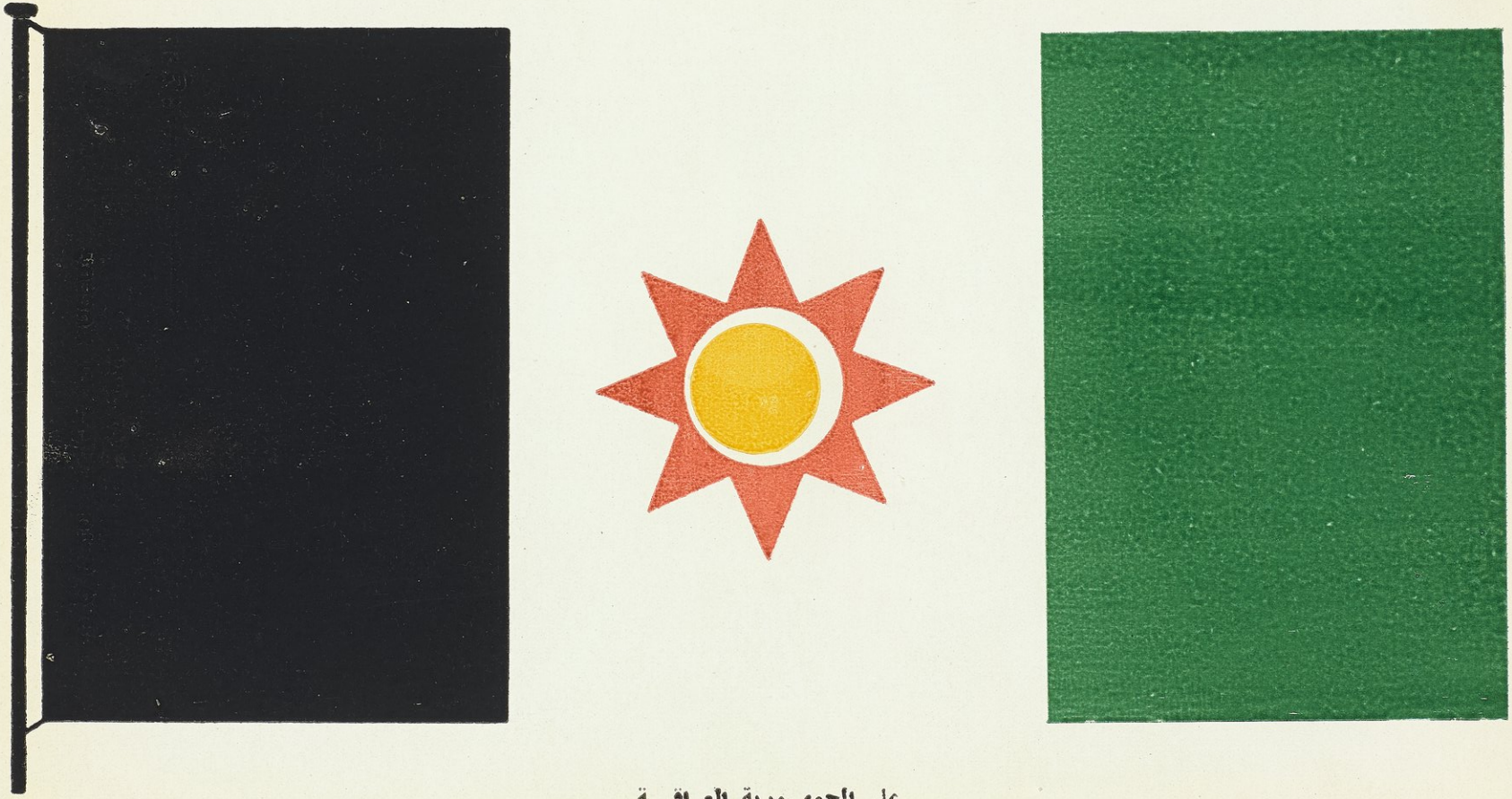

علم الجمهـورية العراقيـة



البيان الأول الصادر من القائد العام للقوات المسلحة الوطنية

بسم الله الرحمن الرحيم

أيها الشعب العراقي الكريم

بعد الاتكال على الله وبمؤازرة المخلصين من أبناء الشعب والقوات الوطنية المسلحة أقدمنا على تحرير الوطن العزيز من سيطرة الطغمة الفاسدة التي نصبها الاستعمار لحكم الشعب والتلاعب بمقدراته لمصلحتهم وفي سبيل المنافع الشخصية.

أيها الاخوان:

إن الجيش هو منكم وإليكم، وقد قام بما تريدون وأزال الطبقة الباغية التي استهترت بحقوق الشعب، فما عليكم إلا أن تؤازروه، واعلموا أن الظفر لا يتم إلا بتصيده والمحافظة عليه من مؤامرات الاستعمار وأذنابه وعليه فإننا نوجه إليكم نداءنا للقيام بإخبار السلطات عن كل مفسد ومسيء وخائن لاستئصاله، ونطلب منكم أن تكونوا يدا واحدة للقضاء على هؤلاء والتخلص من شرهم.

أيها المواطنون:

إننا في الوقت الذي نكبر فيكم الروح الوطنية الوثابة والأعمال المجيدة، ندعوكم إلى الخلود والسكينة وإلى التمسك بالنظام والتعاون على العمل المثمر في سبيل مصلحة الوطن.

أيها الشعب:

لقد أقسمنا أن نبذل دماءنا وكل عزيز علينا في سبيلكم، فكونوا على ثقة واطمئنان بأننا سنواصل العمل من أجلكم وإن الحكم يجب أن يعهد إلى حكومة تنبثق من الشعب وتعمل بوحي منه وهذا لا يتم إلا بتأليف جمهورية شعبية تمسك بالوحدة العراقية الكاملة وترتبط برباط الأخوة مع الدول العربية والإسلامية وتعمل بمبادئ الأمم المتحدة وتلتزم بالعهود والمواثيق وفق مصلحة الوطن وبقرارات مؤتمر باندونك، وعليه فإن هذه الحكومة الوطنية تسمى منذ الآن «بالجمهورية العراقية» وتلبية لرغبة الشعب قد عهدنا برئاستها بصورة وقتية إلى مجلس سيادة يتمتع بسلطة رئيس الجمهورية ريثما يتم استفتاء الشعب لانتخاب الرئيس. فالله نسأل أن يوفقنا في أعمالنا الخيرة وطننا العزيز إنه سميع مجيب.

بغداد في اليوم السادس والعشرين من شهر ذي الحجة سنة ١٣٧٧ الهجرية الموافق لليوم الرابع عشر من تموز سنة ١٩٥٨ الميلادية.

عبد الكريم

القائد العام

للقوات المسلحة الوطنية

مقدمة

ولدت الجمهورية العراقية الخالدة في ١٤ تموز سنة ١٩٥٨ ، فجر يوم الثورة المباركة ، وكان ذلك الحدث العظيم ايذانا بمولد عهد مشرق زاهر فتح باب الحرية والكرامة على مصراعيه ، فتنفس الشعب العراقي عبير الحرية والاستقلال ، وانطلقت طاقاته الكامنة الجبارة لتعمل وتبدع في مجالات التقدم والرقي • وازاحت عن كاهل هذا الشعب الابي نير العبودية والاستعمار الذي أناخ بكلكله على بلادنا الطيبة سنين طوالا •

وبمناسبة مرور السنتين الاولى والثانية على مولد جمهوريتنا الخالدة ، اصدرنا كتابين يتضمن كل منهما ما احرزه العراق من التقدم والازدهار في مختلف النواحي في العهد الجمهوري الزاهر ، فقد ظهرت كفاءات وقابليات وطاقات بناءة مبدعة ، وانجزت مشاريع ضخمة ، وتطورت حياة الشعب العراقي من جميع الوجوه •

ومنذ دخلت جمهوريتنا الخالدة في عامها الثالث ارسيت قواعد التصنيع، وتطورت الصناعة تطورا ملحوظا ، وقطع الاصلاح الزراعي شوطا كبيرا في طريق التقدم ، ووصل الجيش العراقي المظفر في تنظيمه وتسليحه وتدريبه وضبطه الى المستوى اللائق بجمهوريتنا الفتية ، وتقدم وتطور العمران في العراق ، فأنشئت الالاف من الدور والعمارات والمستشفيات والسكك الحديدية والجسور وفتحت الطرق والانهر والاقنية ، وتوسعت مشاريع الري ، وازدهرت الزراعة ، وارتفع المستوى الصحي والثقافي والاجتماعي بما يتمشى ومظاهر المدنية الحديثة ، وتركزت سياسة العراق الخارجية على اسس متينة سليمة تضمن المحافظة على استقلال العراق وكيانه وحريته والصداقة مع كافة الشعوب على اساس المنافع المتبادلة والمتكافئة •

والتفتت حكومة الثورة وعلى رأسها سيادة الزعيم الامين عبدالكريم قاسم الى الاقطار العربية الشقيقة ، فتبنت الاخاء والتضامن العربي الذي اصبح حقيقة واقعة بعد ان كان املا يداعب افكار المخلصين من ابناء الامة العربية ، حتى اجتمع شمل العرب في بغداد في مؤتمرات الاخاء والتضامن العربي التي هزت اعماق الضمير العربي فرحا وبشرى • وما انفك العراق الثائر يسند الحركات التحررية في الوطن العربي فأحتضن قضية الجزائر

واسندها بالمال والسلاح والجهود ، وتعهد سيادة الزعيم الامين عبدالكريم قاسم ان يرعى الجزائر حتى بعد تحررها واستقلالها ، وشكل جيش التحرير الفلسطيني لدعم كيان الجمهورية الفلسطينية الخالدة وساند عمان المجاهدة قولا وفعلا بالمال والسلاح ٠

وكتاب ثورة ١٤ تموز في عامها الثالث ما هو الا سجل ضخم حافل بالانجازات الجبارة والمشاريع الحيوية ومظاهر التقدم والمدنية في عراقنا الحديث ٠ هذه الانجازات والمشاريع المعززة بالارقام والاحصائيات والتصاوير التي تدل دلالة لا تقبل الشك على ما وصلت اليه جمهوريتنا الخالدة من التقدم والازدهار ومظاهر المدنية في مختلف الميادين ، راجين من الله التوفيق لما فيه الخير لشعبنا العظيم وجمهوريتنا الخالدة وامتنا العربية المجيدة ٠

١٤ تموز ١٩٦١

اللواء الركن
علي غالب عزيز
رئيس اللجنة العليا
لاحتفالات ١٤ تموز

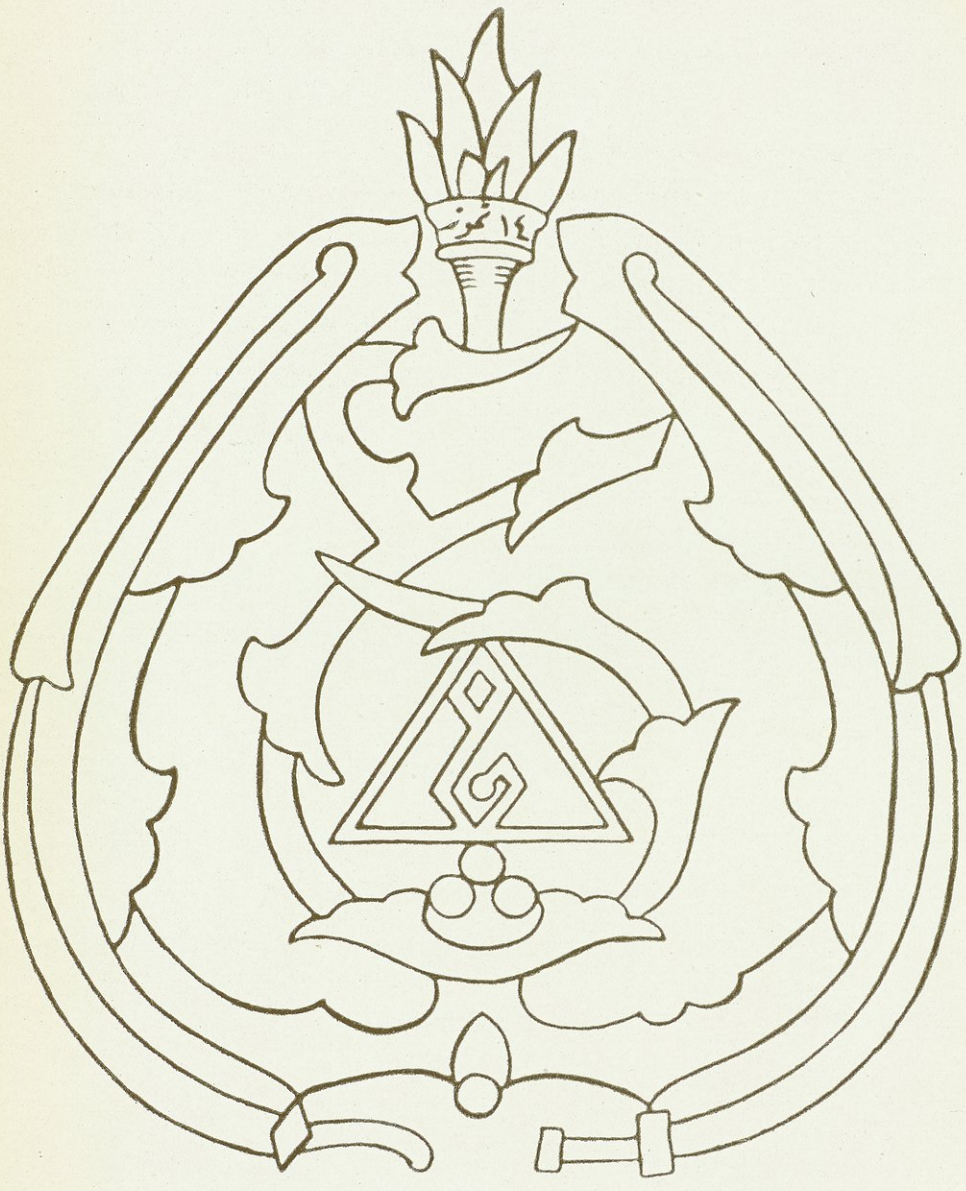

رمز ثورة ١٤ تموز الخالدة

وزارة الدفاع



لا شك ان وزارة الدفاع التي تسير في مقدمة ركب الثورة يطلب منها ان تقدم للجمهورية العراقية منجزات ترفع من مستوى جيش ١٤ تموز وتزيد من قوته وكيانه وتصقل قابلياته ليكون أهلا لحماية هذا الوطن وحصنا يرد كيد المستعمر والطامع وها نحن نعرض فيما يلي الانجازات الملموسة لوزارة الدفاع :

تنظيم وتسليح الجيش

تنفيذا للخطط التي وضعتها الحكومة الوطنية بعد ثورة ١٤ تموز المباركة لتحسين وضع البلد في مختلف الميادين فقد هيأت وزارة الدفاع الخطوط الرئيسية لاعادة تنظيم الجيش وتسليحه وتجهيزه • وقد نفذت المراحل الاولى من الدراسات المعدة لهذا الغرض خلال السنتين الاولى والثانية من عمر جمهوريتنا الخالدة • وفي خلال السنة الثالثة استمر المسؤولون في وزارة الدفاع في تنفيذ المراحل التالية من خططهم الرامية الى تقوية الجيش وجعله قادرا على تحقيق مصالح الوطن الحيوية والدفاع عن كيان الجمهورية ، فتم تجهيز الجيش بالاسلحة والمعدات الحربية والتجهيزات العسكرية الفنية التي تتلاءم ومتطلبات الحرب الحديثة وشكلت وحدات وتشكيلات من مختلف صنوف الجيش لتعزيز قواتنا المسلحة • وقد وضعت كذلك الدراسات التفصيلية لانشاء عدد من المصانع للجيش تنتج ما يحتاجه من أسلحة ومهمات وذخائر حربية • كما بوشر بتشكيل عدة مراكز للتدريب المهني تهيىء عمالا عسكريين مهنيين للجيش من مختلف الحرف والمهن والاختصاصات لسد احتياجه منهم ولمجابهة التوسع الذي طرأ على وحدات الجيش الفنية خلال السنتين الماضيتين • وقد ساهم الجيش في تشكيل نواة جيش التحرير الفلسطيني فتم قبول متطوعين من اخواننا الفلسطينيين وجرى تدريبهم على مختلف الاسلحة والتجهيزات وقد أصبحوا من الكفاءة في التدريب على فن القتال بدرجة تمكنهم من المساهمة مع جيوش الدول العربية الاخرى في تحرير الوطن الفلسطيني السليب •

كما أسست قاعدة بحرية في الجنوب تستند اليها وحدات جهزت بزوارق الطوربيد الحديثة وسفن حربية اخرى لضمان الدفاع عن السواحل الجنوبية لجمهوريتنا العزيزة •

لقد كان الجيش قبل الثورة المباركة ضعيف التسليح والتجهيز لا يملك من المعدات الحربية الا ما هو قديم الصنع • وكانت الاسلحة والذخائر تردنا من جهات كانت تتحكم فى الطلبات التي تقدم اليها لتجهيز جيشنا المظفر • ولكن بعد الثورة المباركة عقدت وزارة الدفاع اتفاقيات مع الدول الصديقة لتجهيز قواتنا المسلحة على اختلاف صنوفها بالاسلحة الخفيفة والثقيلة

وبأنواع الدبابات والطائرات الحربية الحديثة مع كميات هائلة من أنواع الاعتدة والتجهيزات الفنية المختلفة لزيادة قوتها النارية وقابليتها على القتال • وأصبح الجندي العراقي واثقا من سلاحه مؤمنا بقدرته على دحر عدوه وتحطيم أي اعتداء على الجمهورية العراقية الخالدة •

التدريب والثقافة في الجيش

ان ثورة الرابع عشر من تموز الظافرة التي فجرها الجيش العراقي الباسل بقيادة قائده المقدام اللواء الركن عبدالكريم قاسم وما حققته لهذا البلد من المنجزات الباهرة التي يعتز بها كل عراقي جعلت كل منتسبي الجيش بضباطه ومراتبه يدا واحدة يذود بها عن حق الوطن كيد الكائدين ومطامع الطامعين ودسائس المستعمرين ولتكون لهذا الجيش القوة والمنعة لتحقيق هذه الغاية النبيلة حيث رسم له قادته ومدربوه الخطط الكفيلة مسترشدين بتوجيهات سيادة زعيمه بعد أن وفر له السلاح والمال ، لتدريبه وتثقيفه وتصميمه على العمل المثمر ليكون قوة جبارة للعراق وللامة العربية المجيدة • لقد أعطت الخطط التي وضعت لتدريب الجيش وتثقيفه نتائج باهرة والسبب في ذلك شعور منتسبي الجيش كافة بالمسؤولية النبيلة الملقاة على عاتقهم فتراهم كلهم حماسا لتعلم ما يراد تعليمه بسرعة غير متوقعة فأصبحوا على جانب كبير من الكفاءة في استخدام أسلحتهم وتعبئتها على أحدث الاساليب العصرية مستفيدين بما نقله اليهم المبعوثون الى خارج العراق من الضباط والمراتب بأمانة ودقة •

ان سياسة حكومتنا الرشيدة الحيادية التي تنشد المعرفة وتنهل العلم من أي مصدر كان جعلت الجيش بموجبها يوفد الوفود ويبعث البعثات الى الشرق والى الغرب والى الدول المحايدة ليعودوا الى البلد وقد تسلحوا بسلاح العرفان من هذه الدول لاضافته الى أسلحة الموت المعدة للدفاع عن كيان جمهوريتنا الخالدة • وقد ترجم العديد من كتب التدريب فى مختلف فروعه لزيادة الثقافة العسكرية بين منتسبيه كافة •

ما ان حلت السنة الثالثة من عمر جمهوريتنا المديد حتى أخذت مختلف هيئات الجيش تعد العدة لتكملة ما بدأته الثورة وتنفيذ ما خطط سابقا لهذه السنة من انجازات يجب أن تنجز قبل أن تحل الذكرى الثالثة لثورتنا المباركة • فاتخذت الترتيبات اللازمة في كل اختصاص • وقد برزت حصيلة هذه الاعمال الناجحة في التمارين والمناورات التي أجراها جيشنا الباسل في الامام قرب الاسكندرية وفي الحبانية وفي جلولاء وفي كل المناطق العسكرية التي كانت مثار اعجاب المتفرجين من عسكريين ومدنيين أجانب وعراقيين • ويعتز الجيش العراقي بفخر باحتضانه لجيش التحرير الفلسطيني الذي هو أمل العرب عامة وأمل الفلسطينيين خاصة • وان كلمة (عائدون) التي كان

يجترها الخونة في العهد البائد للاستهلاك المحلي ولخدع الشعوب العربية أصبحت حقيقة واقعة بفضل تصميم قائدنا البطل عبدالكريم قاسم الذي يقرن القول بالفعل حيث ان سيادته رأى ان الحمل الثقيل لا يحمله الا أهله . فانقاذ فلسطين لا يتم الا على يد أهل فلسطين . قال ذلك سيادته وأبرزه للوجود بتشكيله جيش التحرير الفلسطيني . وسيرى العرب والعالم ان انقاذ فلسطين أصبح وشيكا .

الثقافة :

لقد سار التهذيب في الجيش وفق خطة الثورة المباركة التي استهدفت رفع مستوى الجندي وضابط الصف الثقافية ويتطلب هذا جهودا جبارة بذلت فعلا في تذليل المصاعب لتطبيق مناهج التهذيب في الوحدات والمؤسسات . وما ان أعلنت الحكومة الوطنية الحرب على الامية حتى كان الجيش سباقا في هذا المضمار داخل وحداته ومؤسساته . فصدرت الاوامر بزيادة ساعات التهذيب وجعلها مساء . وقد لاحظ المسؤولون اخيرا ان الجيش يعتمد على كتاب قراءة لا يتفق والطرق الحديثة المطبقة في الامم الراقية لذا سارع المسؤولون بالتعاون مع وزارة المعارف الى وضع كتاب قراءة يتفق والاساليب الحديثة المعمول بها حاليا للمبتدئين الراشدين وفعلا تم ذلك . وان الكتاب المذكور سيظهر حديثا ليطبق في كافة وحدات الجيش ومؤسساته .

لقد أظهرت الحكومة الوطنية اهتمامها الزائد بناحية التهذيب فساعدت الجنود وضباط الصف الذين يدرسون في المدارس المسائية وخففت عنهم الواجبات ثم فتحت أمامهم آفاقا للمستقبل الزاهر الباسم فأدخلت عددا كبيرا من المراتب ونواب الضباط الذين أكملوا الدراسة الثانوية في كلية الاحتياط بغية تخريجهم كضباط ليخدموا جيشهم بمستوى أعلى من المستوى السابق الذي كانوا يخدمون فيه . وسنقتطف قريبا ثمار الجهود الجبارة المبذولة من قبل المسؤولين وعلى رأسهم سيادة الزعيم الامين اللواء الركن عبدالكريم قاسم في رفع مستوى التهذيب في جيشنا الباسل .

الاعمار والاسكان في الجيش

زودت مديرية الاشغال العسكرية في منتصف الفترة بين شباط ١٩٦٠ ـ مارت ١٩٦١ بمنهج انشائي لانشاء الثكنات والمخازن للجيش والقيام بمشاريع الماء والكهرباء وتبليط الطرق وكانت المديرية في هذه الفترة بالذات منهمكة في وضع تصاميم قياسية لجميع مرافق سكنى قطعات الجيش آخذة بنظر الاعتبار تنويع التصاميم التي من نوع واحد لتلائم مختلف الوحدات الصغيرة والمتوسطة والكبيرة . وما ان انتهت الشعبة المسؤولة عن التصاميم والانشاءات من مهمتها هذه حتى بدأت باعلان مئات المناقصات

فكانت المناقصات حاوية على ثكنات كاملة لوحدات صغيرة ومتوسطة وكبيرة في جميع أنحاء العراق فاندمج بعضها في الثكنات القديمة وشكل البعض الآخر ثكنات حديثة كبيرة لم تكن موجودة سابقا ٠

سارت معاملات تهيئة الاعلانات واستمارات العقود سيرا حثيثا بخطوات سريعة فلم يبق من المنهج سوى أعمال قليلة لم تعلن ٠ والسبب المهم في ذلك عدم اعطاء القرار النهائي حول الارض التي ستخصص لتلك المباني لامكان مسحها وتخطيطها وتهيئة مناقصات انشائها ٠

زودت هذه المديرية اخيرا بمنهاج ثان خاص بمشاريع الماء والكهرباء الضخمة للمعسكرات الحديثة والقديمة معا جرى منها اعلان مناقصة عمل واحد بكلفة (٥٠٠ر٠٠٠) دينار والبقية اما في طريق اعلان مناقصاتها أو تحت الدراسة ٠

هذا بالاضافة الى المبالغ الضخمة التي جرى تخصيصها لمشاريع الصناعات الدفاعية ومبانيها وتم فعلا الدخول في مقاولات مع عدد من المقاولين لانشائها ٠

أصبح في مقدور هذه المديرية بعد الثورة المباركة القيام ببعض المباني كالسقائف الهيكلية التي كان أمر انشائها منوطا بالاجانب بحوالي نصف كلفتها قبل الثورة فالسقيفة التي أبعادها ١٢٠ × ٦٠ قدما والتي كانت تكلف حوالي (١٠ر٠٠٠) دينار أصبحت تكلف الآن (٤٦٥٠) دينارا وتنشأ بأيد عراقية ومن قبل مقاولين عراقيين ٠

أصبحت وزارة الدفاع بعد الثورة المباركة تشجع الشركات والمقاولين العراقيين بدخولها معها بجميع أنواع التعهدات والعقود مهما كانت أعمالها كبيرة أو فنية كبناء ثكنات كاملة ومخازن كبيرة وأوكار الطائرات أو تمديد المطارات التي كانت تعهد غالبا الى شركات أجنبية ٠ وبهذا التدبير الحسن أصبح لدينا شركات ومقاولون مدربون يمكن الاعتماد عليهم في انجاز أعمال جسيمة بكفاءة تامة ٠

ولم تكتف وزارة الدفاع بهذا بل أعادت النظر في جميع تصاميمها القديمة لتجعلها منسجمة مع خطة الثورة في انماء الاقتصاد الوطني فاستبعدت منها معظم المواد الانشائية التي كانت تستورد من الخارج جهد الامكان فاستبدلت التسقيف بالحديد الشلمان بالسقوف الكونكريتية المسلحة أو المجوفة ٠ كما طرحت جانبا ألواح الكوروبلاست وصفائح الحديد والالمنيوم الاجنبي واستعاضت عنها بألواح الاسبست العراقي التي تفوق في جودتها ومتانتها الاسبست البريطاني ٠ وكذلك استبدلت اللباد الاجنبي باللباد الوطني ٠ واخيرا استبدلت الاعمدة والاوتاد المتخذة من حديد الشلمان والحديد الزاوية لسياجات المعسكرات بأعمدة من الكونكريت المسلح ٠ فوفرت بذلك العمل لعمالنا وحافظت على الدخل الوطني ومنعت تسرب ماليتنا الى الخارج ٠

كما شجعت الصناعات المحلية الناشئة منها والقديمة · كل هذه المكاسب الوطنية من مادية وفنية هي في الحقيقة مكاسب أوجدتها الثورة المباركة وقد تكون خافية على الكثيرين في مجتمعنا العراقي ·

ومكسب آخر من مكاسب الثورة المباركة في هذا الصدد هو تقوية معنويات الضباط والجنود باقتلاع جذور تفكيرهم بأنهم منفيون في بعض المعسكرات النائية البعيدة عن كل أسباب الراحة واللهو وحتى بعض الضروريات ·

انتبه المسؤولون في وزارة الدفاع الى هذه الناحية فأمروا باكمال نواقص تلك الثكنات فأنشئت فيها قاعات اضافية للجنود لمنع الازدحام واجتناب الامراض الناجمة منه كما انشئت مستودعات اضافية لخزن التجهيزات المتزايدة بصورة اصولية لمنع تلفها بسرعة وانشئت ايضا حوانيت ونواد صحية لتأمين راحة الضباط والجنود في اوقات فراغهم وملاعب ومسابح للاستجمام والمحافظة على اللياقة البدنية المطلوبة من جميع منتسبي الجيش ومرافق عامة كالسينمات وأسواق عصرية ودور تمريض ومدارس ومستشفيات وحمامات ومحطات بنزين ومخابز ميكانيكية ووحدات اطفاء الحريق وميادين رمي الخ ··· هذا بالاضافة الى تكثير الدور الخاصة بسكنى الضباط وضباط الصف المتزوجين والضباط العزاب · ولم يفت وزارة الدفاع ما لمشاريع الماء والكهرباء من أهمية وفوائد بالنسبة الى المعسكرات فقامت بانشاء بعض المشاريع الجديدة بالاضافة الى توسيع بعض المشاريع الاخرى أو تجديد بعض أقسامها كأنابيب الماء الرئيسية وخطوط الكهرباء الرئيسية ذات الضغط العالي بشكل يلائم التوسعات الحديثة في بعض المعسكرات بعد انشاء ثكنات اضافية حديثة فيها كما قامت بحفر آبار ارتوازية في بعض المعسكرات حسب الحاجة ·

التجنيد

التطوع :

كان الاقبال على التطوع في الجيش بعد الثورة ملحوظا بدرجة كبيرة لاسيما وان المواطن رأى ان الجيش فعلا هو سور الوطن وان التطوع فيه يزيده شرفا وكرامة بمساهمته في خدمة بلاده · كما ان للضمانات التي يؤمنها الجيش للمتطوع والمعلومات الفنية الحديثة التي تدرسها الصنوف المختلفة لمنتسبيها أكبر الاثر في تأمين حاجات البلاد الفنية في مختلف نواحيها خصوصا وان هذه الايدي الجبارة ستتدفق بغزارة الى السوق وتعمل على رفع مستوى النشاط الاقتصادي والعلمي والصناعي في البلد ·

خدمة العلم :

ان انبثاق الثورة على يد الجيش والشعب وترابطهما أعاد الى خدمة

العلم في الجيش سمعتها اللائقة بعد أن كانت في الماضي تعتبر عقوبة أو ما أشبه . كما ان معالجة البدل النقدي الذي كان يفرق بين أبناء الشعب أوضح للجميع المساواة في الحقوق والواجبات بين أبناء الشعب . وهذا مما أدى الى زيادة عدد الملتحقين وقلة عدد المتخلفين .

المعاملات الرسمية :

تستمر الفحوص السنوية في مواعيدها ويقبل عليها المواطنون وتقوم مديرية التجنيد العامة بتسهيل أعمالهم حيث اشتركت مع مديرية الاذاعة والتلفزيون بتقديم ندوات تلفزيونية لايضاح المعاملات والاجابة على الاسئلة الخاصة بالتجنيد ، الامر الذي سهل على المواطنين الكرام التطوع والخدمة في الجيش وانهاء مدتهم بدون أية صعوبات .

صنف الهندسة الآلية الكهربائية

١ ـ تمهيد :

ولد صنف الهندسة الآلية الكهربائية في ١ـ١ـ١٩٥٠ وأصبحت مسؤولياته ادامة وتصليح كافة معدات الجيش من أسلحة وعجلات ومهمات واقرار احتياجها من التصليحات على ضوء تقارير التفتيش المستمر الذي يجري خلال كل سنة وبذلك يتم ارشاد الوحدات من الناحية الفنية لابقاء معداتها صالحة جاهزة للحرب بالاضافة الى اسداء المعونة الى الوحدات لانقاذ عجلاتها التي يتعذر انقاذها من قبلها .

٢ ـ انجازات الهندسة الآلية الكهربائية خلال السنة الثالثة من الثورة المباركة :

أ ـ المعامل :

أولا ـ بوشر بتوسيع معامل تصليح العجلات الآلية وتصليح الاسلحة بموجب الخطة الصناعية لاجل تصليح وادامة العجلات والاسلحة الغربية والشرقية .

ثانيا ـ تشكل المركز الفني للادامة والتصليح ليقوم بتحوير العجلات الاجنبية بالنسبة الى متطلبات طبيعة العراق .

ثالثا ـ تشكلت معامل خطوط مواصلات عديدة لتسد حاجة وحدات الجيش وتقلل الزخم عن معامل القاعدة .

ب ـ التدريب :

أولا ـ بالنظر لتجهيز الجيش بمعدات حديثة والحاجة الى أشخاص لديهم الكفاءة الفنية لادامة وتصليح هذه المعدات من أسلحة وعجلات ومهمات فتحت عدة دورات خلال هذه السنة داخل العراق وخارجه للضباط

والمراتب كل حسب اختصاصه تمهيدا لفتح دورات لتدريب منتسبيهم ورفع كفاءتهم ٠

ثانيا ـ تم تشكيل مركزين للتدريب الاول مركز التدريب المهني لقطع المعادن والثاني مركز التدريب المهني للعجلات الغرض منهما تهيئة الاشخاص الفنيين لوحدات الجيش ويقبل فيهما المتطوعون من خريجي الدراسة الابتدائية وبذلك تصبح مدرسة هـ ٠ آ ٠ ك ٠ خاصة لفتح الدورات الاختصاصية الراقية ٠

ج ـ العمال :

أولا ـ قامت المديرية بتشجيع العمال على اختلاف مهنهم للانخراط في الجيش بصفة مستخدمين مدنيين أو عمال عسكريين لتدريبهم في معامل الهندسة الآلية الكهربائية بغية توزيعهم على وحدات الجيش المختلفة ٠

ثانيا ـ استفادت المديرية من الجنود المكلفين المهنيين بفحصهم وتثبيت مهنهم ودرجاتهم وأدخلتهم الدورات المطلوبة لزيادة قابليتهم بصقل معلوماتهم الفنية وتم توزيعهم فعلا على وحدات الجيش ٠

ثالثا ـ حصلت المديرية على موافقة الجهات المختلفة بنقل عدد من المكلفين الذين يجيدون القراءة والكتابة من فوج تدريب بغداد من كل وجبة لادخالهم دورات قصيرة في معامل الهندسة الآلية الكهربائية لتدريبهم على المهن الثانوية كالحدادة والسمكرة والنجارة ٠٠٠ الخ ٠ تمهيدا لتوزيعهم لسد نقص الوحدات ٠

رابعا ـ قامت المديرية بتدريب منتسبي مدرسة الهندسة الآلية الكهربائية على المهن الاساسية كبرادة وكهربائية العجلات وبرادة الاسلحة فقط بغية الحصول على أكبر عدد ممكن من الفنيين في هذه المهن ٠

د ـ الانشاءات :

أولا ـ تم توحيد الانشاءات لمعامل خطوط المواصلات ومعامل الميدان ومفارز التصليح وكيفية اشغالها بموجب خطة مدروسة يتوفر فيها الاقتصاد التام للمبالغ المخصصة للانشاءات والسيطرة على الانتاج ٠

ثانيا ـ تم انشاء الثكنات للمركز الفني للادامة والتصليح في معسكر أبي غريب ومعمل الميدان العاشر في معسكر الرشيد ومستودع المواد الآلية في أبي غريب ٠

ثالثا ـ بوشر بانشاء الثكنات للمعامل التي انشئت حديثا والتي أشرنا اليها سابقا ٠ كما تم اسكان قسم من المعامل في معسكرات الوشاش والحبانية والرشيد ٠

هـ ـ المعدات :

أولا ـ زودت معامل الهندسة الآلية الكهربائية على اختلافها ومفارز التصليح بمعدات العمل وسيارات المعامل الحديثة والرافعات وسيارات الانكسار لتسهيل أعمالها ولرفع انتاجها ٠

ثانيا ـ تم استيراد المواد الاحتياطية المختلفة للعجلات وخزنت في المستودعات الخاصة بها لسد حاجة الوحدات من المواد الاحتياطية لغرض انجاز التصليح ٠

و ـ التفتيش :

تم تفتيش جميع آليات وأسلحة ومهمات الجيش بنسبة ١٠٠٪ وتم ارشاد الوحدات من الناحية الفنية للعمل على ادامتها واتخاذ الاجراءات المطلوبة لتصليح العاطل منها تمهيدا لجعل جميع معدات الجيش صالحة للاستعمال ٠

ز ـ الرياضة :

زاد اهتمام وحدات الصنف بالرياضة البدنية والالعاب وتشكلت عدة فرق داخل الوحدات وفرق رئيسية تمثل الصنف وتبارت مع الوحدات الاخرى بموجب خطة ألعاب الجيش ٠

ح ـ أمور مختلفة :

أولا ـ صممت عدة هياكل على سيارات حمل (٣) أطنان لاغراض نقل الصمون الى مديرية الاعاشة العامة ٠

ثانيا ـ صلحت اربع عشرة سيارة جيب تصليحا عاما واهديت من قبل وزارة الدفاع الى وزارة المعارف للاستفادة منها في مراكز مكافحة الامية ٠

ثالثا ـ تصدر المديرية مجلة فنية علمية تنشر فيها آخر التطورات والبحوث التي تخص الصناعة والمخترعات وهي في تقدم مستمر ٠

رابعا ـ تم صنع شعار الجمهورية العراقية الخالدة في معامل الهندسة الآلية الكهربائية ووزع على دوائر الدولة والسفارات خارج العراق ٠

خامسا ـ اشتركت المديرية في معرض ١٤ تموز وتم لها عرض منتجاتها التي نالت استحسان الزائرين وأوضحت مدى التقدم الذي وصل اليه هذا الصنف ٠

٣ ـ الخاتمة :

نتيجة لثورة ١٤ تموز الخالدة تم تجهيز الجيش بأحدث الاسلحة والعجلات والمهمات كمكسب من مكاسبها وأصبح الجيش العراقي في عداد الجيوش الراقية من حيث التجهيز وبذلك زادت مسؤولية الهندسة الآلية الكهربائية وبجهود المخلصين من منتسبي هذه المديرية وبرسم الخطط

والتثبت المستمر تمكنت الهندسة الآلية الكهربائية من تذليل الصعاب والمشاكل حيث تم لها انجاز واجباتها حسب خطة مرسومة وبذلك تمكنت من القيام بخدمة جيشها جيش ١٤ تموز وبقيادة زعيمها اللواء الركن عبدالكريم قاسم رئيس الوزراء والقائد العام للقوات المسلحة خدمة صادقة ٠

عهد صناعي جديد بمعجزة ثورة ١٤ تموز الخالدة

(في معامل شهداء الجيش)

تأسس أول مشروع من معامل مصلحة شهداء الجيش (مصنع للجواريب) منذ أيام معركة فلسطين الخالدة التي اشترك فيها زعيمنا ومفجر ثورة ١٤ تموز اللواء الركن عبدالكريم قاسم ، اذ كان الغرض من تأسيسها مساعدة عوائل الشهداء الابطال ٠ وعلى أثرها تألفت لجنة سميت بـ (لجنة جمع تبرعات فلسطين) التي قامت بجمع التبرعات من مخلصي شعبنا العظيم الذي تهافت بسخائه المشهود تأييدا للفكرة النبيلة ، وتحولت هذه اللجنة بعد فترة وجيزة الى ادارة سميت بادارة صندوق شهداء الجيش وذلك في عام ١٩٥٢ فواصلت هذه الادارة مساعيها بشراء معمل للغزل والنسيج الصوفي بمبلغ (٤٥) ألف دينار ، ومنذ ذلك الحين تطورت الفكرة وتوسعت أعمال الادارة عن طريق مساهمتها مع المصرف الصناعي بحيث تأسست شركة مساهمة فردية (مناصفة برأس المال) مستهدفة بذلك تلبية حاجيات الجيش العراقي من الملابس الصوفية وذلك في سنة ١٩٥٣ برأس مال قدره (٢٥٠) ألف دينار ٠ وبهذه المرحلة تمكنت الشركة من زيادة رأس مالها الى مليون وخمسين ألف دينار وتم تشييد معمل الغزل والنسيج الجديد ومعمل الخياطة وقد سعت هذه الشركة لاتمام رسالتها التي بدأتها لجنة تبرعات فلسطين ، الا انها لم تلاق من حكام العهد المباد التشجيع الكافي في المساهمة الوطنية ولهذا عجزت الشركة عن تطمين حاجات أرامل شهداء الجيش وأيتامهم رغم محاولتها استثمار الاموال المتجمدة لديها في تأسيس مشروع صناعي كبير وهو معمل الغزل والنسيج الصوفي الجديد ٠ وعندما بلغت أعمال الشركة هذه المرحلة انبثقت ثورة ١٤ تموز الخالدة واحتضن المشروع مفجرها وبطل معركة (كفر قاسم) الذي سار بهذا المشروع سيرا حثيثا من أجل تحقيق الغايات النبيلة التالية :

١ ـ رفع مستوى الانتاج الصناعي في جمهوريتنا الخالدة ٠

٢ ـ مساعدة عوائل وأيتام شهداء الجيش ماليا ٠

٣ ـ القضاء على البطالة وتشغيل أكبر عدد ممكن من العمال لينعموا بحياة مرفهة رغيدة ٠

٤ ـ دعم الاقتصاد الوطني ومنع تسرب الاموال الى الخارج ٠

ومما بذله سيادة الزعيم من المساعدات المشكورة في هـذا المضمار هو قلب نظام الشـركة الى مصلحة شبه رسـمية مرتبطة بوزارة الدفاع وتحت اشرافها وأصدر قانون مصلحة ادارة صندوق شهداء الجيش برقم (٧٧) لسنة ١٩٥٩ ٠ وبهذا تملكت المصلحة كافة موجودات شركة المنسوجات الصوفيـة المحدودة وانتقلت اليها جميع الحقوق والالتزامات التي للشركة أو عليهـا ٠ كما منحت الشخصية المعنوية فأصبحت مستقلة بشؤونها الادارية والماليـة وتدار من قبل مدير عام مسؤول أمام مجلس ادارة ٠

تتألف معامل هـذه المصلحة من ثلاثة معـامل كبيرة كاملة بمعداتهـا الانتاجية هي :

١ ـ معمل الغزل والنسيج ٠

٢ ـ معمل الجواريب الصوفية ٠

٣ ـ معمل الخياطة النسائي والرجالي ٠

١ ـ ان الخطة الانتاجية لمعمل الغزل والنسيج قد وضعت على أساس سـد حاجة القوات المسلحة للجيش والشرطة والقوة الجوية وسائر الوزارات والمؤسسات الحكومية من الاقمشة الصوفيـة والبطانيـات والجواريب بالاضافة الى تصريف المنتوجـات الفائضـة من البطانيـات الزاهية في الاسواق المحليـة ، علمـا بأن كلفة تأسيسات هـذا المعمل قـد بلغت (١٫٠١٨٫٣٧٨) دينـار ٠ وبذلك يعتبر هـذا المعمـل من أكبر المعامل المؤسسة من نوعه في الشرق الاوسط ٠ وفي هذه السنة من العام الثالث من عمر الثورة المباركة استوردت مكائن جديدة لغرض تكافؤ الانتاج بحيث أصبحت طاقاته الانتاجية بمعدل (١٠٠٪) وبهذا سوف يسد جميع احتياجات القوات المسلحة من الاقمشة والبطانيات ٠ وقـد جرى تصميم استيراد هـذه المكائن على أسـاس انتـاج مختلف أنواع الاقمشة الصوفية التي ستضاهي بنوعيتها الاقمشة الصوفية الاجنبية اذا لم تكن أحسن منها ٠ ولتبيان الطاقات الانتاجية المتطورة لهـذا المعمل منذ ١٩٥٨ أنظر في المخططات البيانية التالية :

مخطط رقم (١)

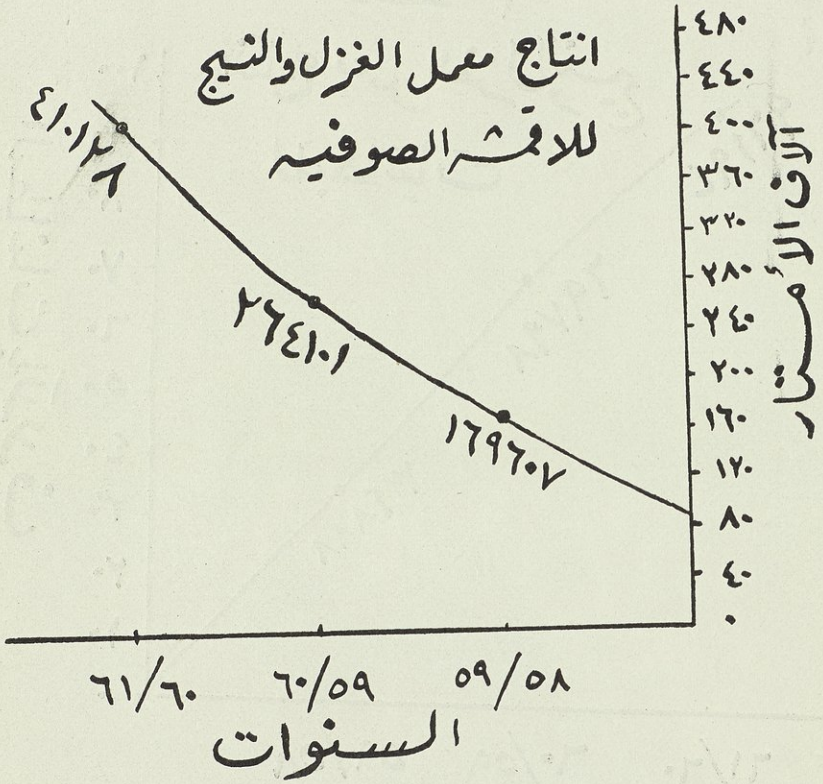
انتاج معمل الغزل والنسيج
للاقمشة الصوفية
٤١٠١٢٨
٢٦٤١٠١
١٦٩٦٠٧
٤٨٠
٤٤٠
٤٠٠
٣٦٠
٣٢٠
٢٨٠
٢٤٠
٢٠٠
١٦٠
١٢٠
٨٠
٤٠
٠
الف الامتار
٦١/٦٠
٦٠/٥٩
٥٩/٥٨
السنوات

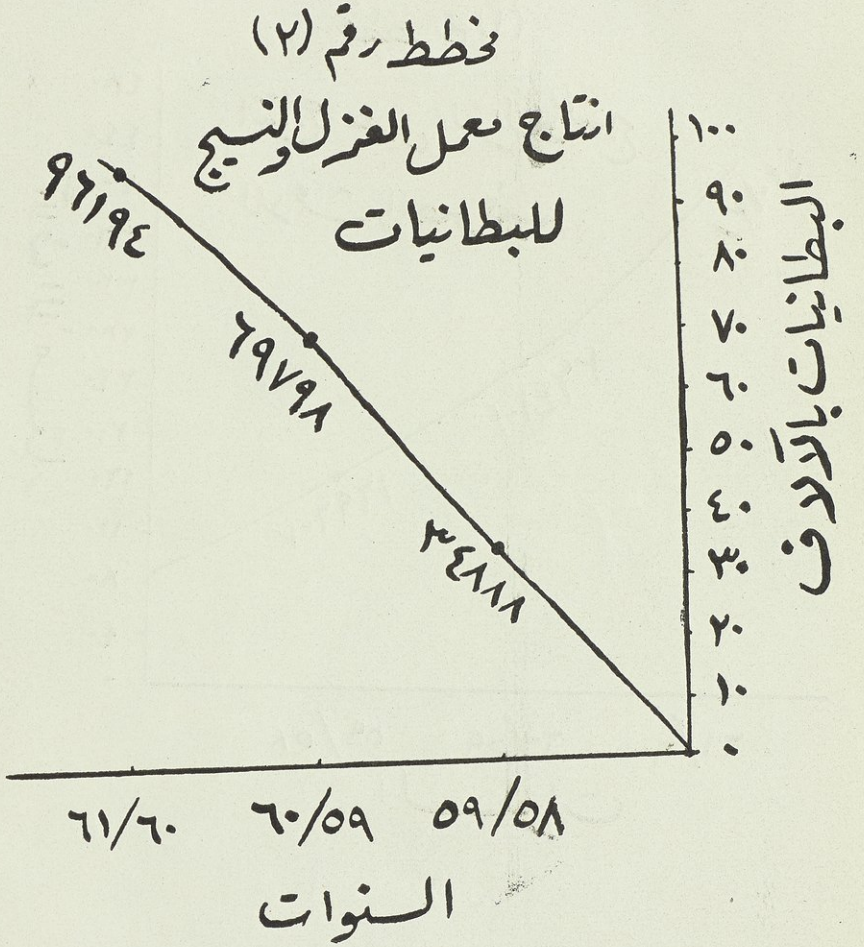
مخطط رقم (٢)
انتاج معمل الغزل والنسيج
للبطانيات
البطانيات بالآلاف
١٠٠
٩٠
٨٠
٧٠
٦٠
٥٠
٤٠
٣٠
٢٠
١٠
٠
٩٦/٩٤
٦٩/٩٨
٣٤٨١٨
٥٩/٥٨
٦٠/٥٩
٦١/٦٠
السنوات

ويتضح من هذا ان الانتاج آخذ بالزيادة ٠

واستوردت المصلحة أصوافا استرالية ونيوزيلاندية من النوع الممتاز جدا بالاضافة الى الاصواف العراقية التي يستهلك منها ما يقارب الـ (٤٠٠) طن سنويا ٠ هذا علاوة على ما تنتجه من الغزول الرفيعة والغليظة ، فأصبح في الامكان انتاج الغزول من هذين النوعين بمعدل (٣٠) مليون ياردة سنويا ٠ وان هذا الانتاج للغزول والاقمشة على اختلاف أنواعها والبطانيات تجرى عليها مراحل الصنع الفني من كافة الوجوه من تحليلات مختبرية وصباغة فنية جذابة وغسل متقن وكلها تشتغل بدرجة رطوبة وحرارة معينة صيفا وشتاء بواسطة أجهزة تكرير الهواء الخاصة ، وان خطة ادامة وصيانة هذه المكائن والآلات قد وضعت تصاميمها الفنية بحيث تتم صيانة وتصليح وصنع جميع ما تحتاجه متطلبات العمل من كهرباء ونجارة وحدادة وخراطة وسباكة وسمكرة ٠٠٠ الخ ٠ ويشتغل في هذا المعمل (٩٥٠) عاملا وعاملة بوجبتين ٠

٢ ـ معمل الجواريب الصوفية : اسس في سنة ١٩٥١ وكانت مكائنه قديمة الطراز وكان انتاجه قليلا وعدد عاملاته لا يتجاوز الـ (١٥) عاملة وبعد مدة وجيزة استبدلت معظم مكائن المعمل بمكائن حديثة الصنع والطراز وزيد عدد العاملات الى (٩٠) عاملة ٠ وينتج هذا المعمل في الوقت الحاضر ما ينوف على الـ (٥٠٠) ألف زوج جوارب صوفية (خلال العام الثالث من عهد الثورة المباركة) علما بأن هذا المقدار سوف يتضاعف بعد استيراد المكائن الجديدة التي أوصى على جلبها من الخارج وفيما يلي نبين جدولا لمراحل تقدم الانتاج منذ سنة ١٩٥٨ حتى الآن ٠

مخطط رقم (٣)

انتاج معمل الجواريب الصوفيه

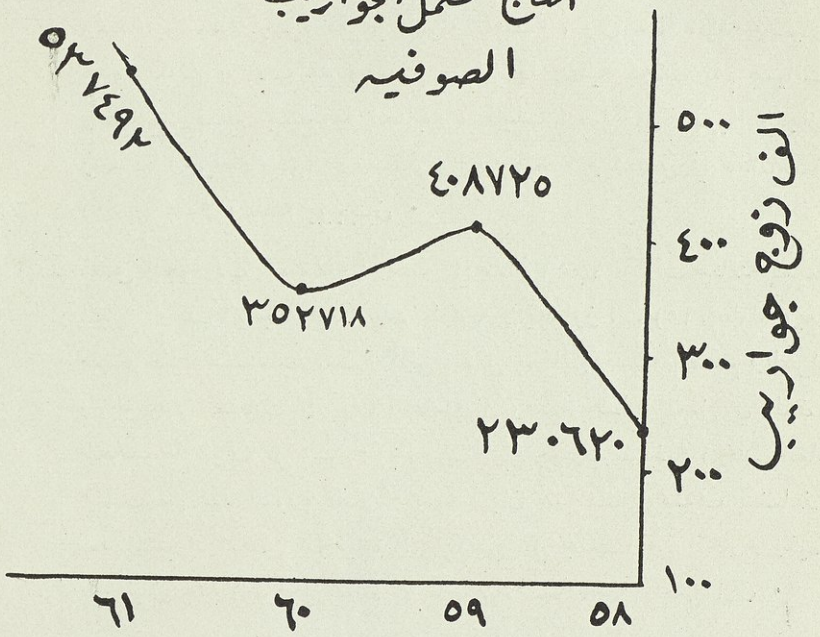

مخطط رقم (٤)

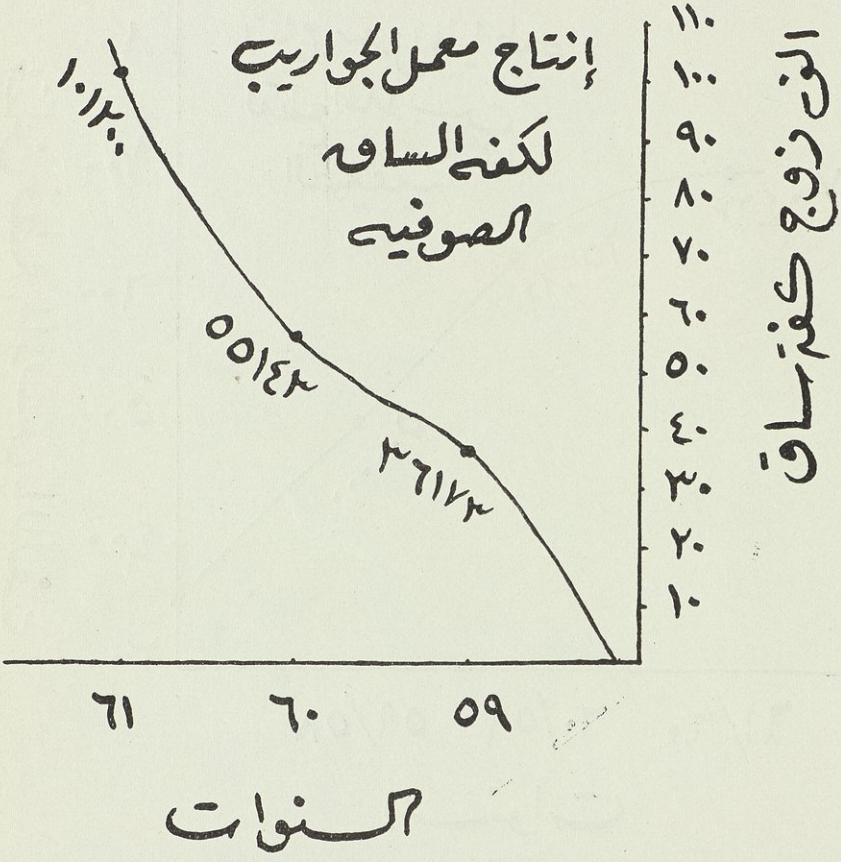

٣ ـ معمل الخياطة : اسس هـذا المعمل في سـنة ١٩٥٦ بـ (١٥٣) ماكنة خياطة مختلفة الطراز ولم يتجاوز عـدد عاملاته آنذاك (١٨٠) عاملة وقد زيد عدد هذه المكائن بعد الثورة المباركة فبلغ عددها الآن (٢٤٠) ماكنة تديرها (٢٥٠) عاملة وبلغ انتاج هـذا المعمل خـلال السنوات الثلاثة الاخيرة :

مخطط رقم (٥)

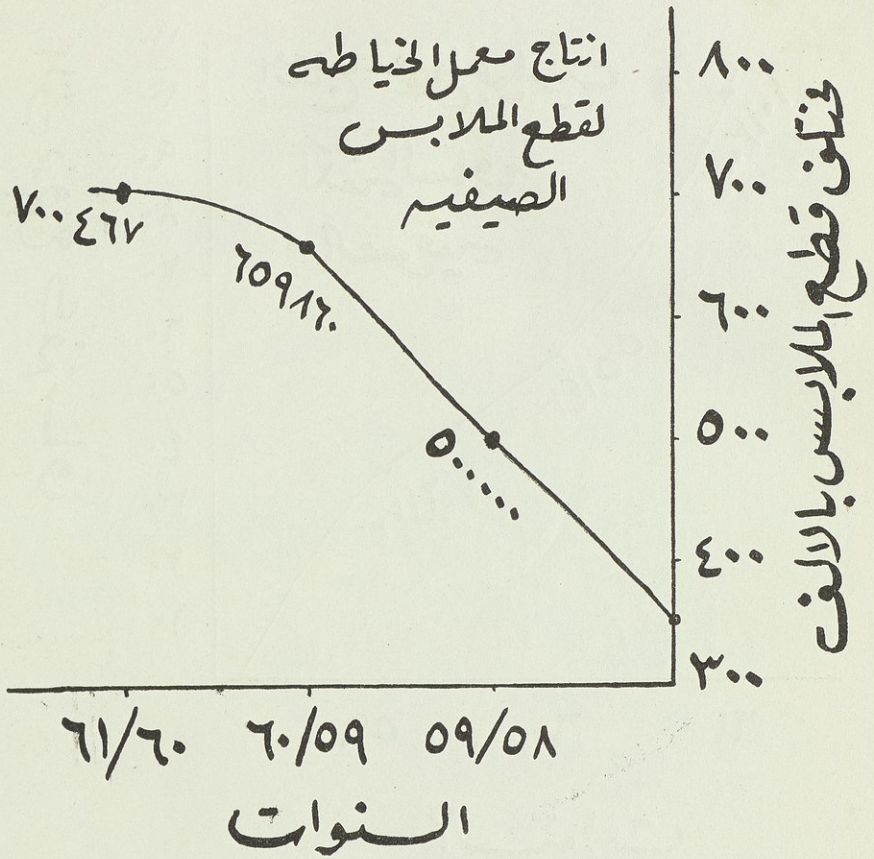

ان المصلحة قد نالت في عهد الثورة تركزا وضمانا للسير في مجال التطور بتطبيق الانظمة والقوانين المرعية في الجمهورية الخالدة على منتسبيها ومنتسبي المعامل التابعة لها مثل قوانين الخدمة المدنية ونظام تعيين وترفيع المستخدمين وقانون العمل المعمول به وقوانين انضباط موظفي الدولة بالاضافة الى التعليمات والاوامر التي يصدرها مجلس ادارة المصلحة بهذا الصدد ٠

ان معظم العمال والعاملات الذين يعملون في معامل هذه المصلحة هم من أيتام وأرامل الشهداء من أبطال الجيش العراقي المظفر ٠ ويتمتع جميعهم بمعالجة مجانية من الوحدة الطبية التابعة للمديرية وتصرف لهم الادوية من

صيدلياتها · كما توفر لهم وسائل النقل المريحة المجانية لنقلهم من دورهم الى المعامل وبالعكس · ان العام الثالث من هذه الثورة المباركة قد تميز بتقوية الجهاز الفني والاداري والحسابي فعين أشخاصا لهم مؤهلاتهم وكفاءاتهم العالية وجلهم من حملة الشهادات وذوي الاختصاص · كما اسس في المديرية العامة للمعامل مختبر كيمياوي للتحليلات والاصباغ الفنية بالاضافة الى تجهيزه بأحدث الاجهزة المختبرية للتحاليل الكيمياوية · وكذلك أوجدت وحدة مواصلات كاملة لاعمال المصلحة النقلية مع العدد والآلات اللازمة لصيانتها · كما تأسست مفرزة خاصة لمكافحة الحريق والسلامة الصناعية مجهزة بأحدث وسائل مكافحة الحريق وعمالها قد تدربوا بدورات خاصة في وحدات الجيش · كما تم تشييد مطعم وحانوت ومسرح عصري في مقر المديرية العامة في معسكر الرشيد بحيث يفي بحاجات العمال الغذائية والسلع الاستهلاكية الاخرى المختلفة ويضمن وسائل الراحة والترفيه العصرية لهم ·

يتضح من كل ذلك ان معامل هذه المصلحة أصبحت شوكة في عين الاستعمار وسندا قويا لدعم الاقتصاد الوطني وازدهاره في ظل الحكم الجمهوري الخالد وذلك لمضاهاة انتاجها للانتاج الاجنبي ولكونها غدت قادرة على سد حاجات القوات المسلحة ، وبهذا يوفر الانتاج الوطني للدخل القومي والثروة الوطنية ملايين الدنانير كانت تتسرب الى الخارج عن طريق استيراد السلع المشابهة وهذه هي حقيقة الثورة الصناعية في معامل هذه المصلحة التي تعتبر مكسبا بارزا من مكتسبات ثورة ١٤ تموز الخالدة ·

التموين والنقل

١ ـ تم نصب وتشغيل المدربة الآلية لفحص الاشخاص في سياقة السيارات وتدريبهم على كافة اشارات المرور والاستدارات التي توضحها الصور المنشورة ·

٢ ـ تم عمل وسائل ايضاح من النيون لشرح مجموعات السيارة وأعمالها وكذلك لايضاح مواضيع التموين والنقل الاخرى ·

٣ ـ صنعت مدربات للجنود من المواد المستهلكة للسيارات لتدريب الجنود ولمساعدة وسائل الايضاح بهذا الصدد ·

٤ ـ أجريت تجارب عملية للمطابخ السفرية التي تشتغل بالحطب لتحويرها الى مطابخ نفطية ، وتمت التجارب بنجاح باهر ·

٥ ـ انجزت دورات عديدة وتم تدريب أعداد كبيرة من المراتب والضباط على مواضيع التموين والنقل الضرورية للجيش ·

التصوير والسينما في الجيش :

بوشر في صب الاساس للبناية الجديدة للتصوير والسينما والتي

ستشتمل في طابقها الاول على عدد كبير من غرف التحليل والطبع للافلام الفوتوغرافية العادية والملونة ، وكذلك على غرف لتحليل وطبع الافلام السينمائية ١٦ملم و ٣٥ملم (الاسود والابيض والملونة) وفي طابق اخر من البناية ستبنى صالة لعرض الافلام السينمائية وفيه ستوديو لتصوير الافلام السينمائية وستوديو آخر للتصوير الفوتوغرافي ٠

وسوف تجهز هذه المؤسسة باحدث آلات التصوير الفوتوغرافي والسينمائي للافلام العادية والملونة ولجميع الاحجام ٠ وقد خصصت المبالغ لمبايعة الآلات التي يحتاجها انتاج فلم سينمائي ١٦ ملم او ٣٥ ملم ابتداء من عملية التقاط الصور حتى عرضها ناطقة ٠ وسيضاهي القسم عند اتمام انشائه ونصب الآلات فيه احدث ستوديوهات التصوير في الشرق الاوسط٠ مع العلم ان قسما من أفراد هيئة ادارة المؤسسة قد التحقوا للدراسة في ستوديوهات التصوير في المانيا وعادوا منها مزودين بأحدث المعلومات عن فن التصوير ٠ وسترسل الوزارة عددا اخر لدراسة التصوير وهندسة الصوت وللاخراج السينمائي وكافة المتطلبات الفنية الاخرى ٠

منجزات مديرية الامور الطبية

من الصعب ايجاز جميع ما أنجزته مديرية الامور الطبية خلال سني الثورة المباركة وخصوصا الثالثة منها ٠ ولهذا سنسرد بعض المنجزات هنا باختصار نرجو أن يكون وافيا ٠

ان الخدمات الطبية توسعت وازدادت مؤسساتها مواكبة بذلك اتساع جيشنا العراقي المظفر ٠ وارتفعت كفاءتها العلمية في حقول الطب الوقائي والعلاجي ٠ ولقد كانت خطة مديرية الامور الطبية هي أولا رفع الكفاءة العلمية وثانيا تهيئة المستشفيات والعقاقير والاجهزة الحديثة لضمان الاستفادة من هذه الكفاءة في الوقاية والتشخيص والمعالجة :

فمثلا زادت بعثات الاطباء الى الخارج للتخصص أو لتجديد معلومات القدامى منهم ٠ وأرسل قسم من الصيادلة للتخصص في فروع العلم الحديثة كالكيمياء الذرية ، كما أن مستشفى الرشيد العسكري أصبح مركزا علميا وتدريسيا يتدرب فيه الاطباء الاحداث قبل توزيعهم على المؤسسات الصحية ، وتجري فيه الاجتماعات السريرية والباثولوجية الدورية ، كما يدعى الاساتذة الاجانب الزوار لالقاء المحاضرات فيه ٠

أما المضمدون فتجري تهيئتهم في مدرسة المضمدين الصحيين التي ازداد عدد خريجيها خمسة اضعاف ما كان عليه سابقا وبنيت لها قاعات مدرجة عصرية مع مختبر حتى تتمكن من فتح دورات في مختلف فروع الاختصاص كطب الاسنان ونقل الدم والتصوير الشعاعي والتحليلات والصحة العسكرية الخ ٠٠٠

لقد توسعت المستشفيات العسكرية وزادت كفاءتها حتى **اصبحت**

تضاهي أرقى مثيلاتها ٠ ٠ فالمستوصف العسكري قد الحقت به بناية حديثة وأصبح يضم مختلف الفروع كطب الاسنان ، والانف والاذن والحنجرة ، والعيون ، والتحليلات المرضية ، والاشعة وصالة عصرية للعمليات الصغرى كما زود بعدد من المتخصصين وأصبح باستطاعته معالجة كل الحالات المستعجلة والطارئة ، وأزداد عدد مراجعيه اضعاف ما كان عليه سابقا ٠

أما مستشفى الرشيد العسكري فقد بنيت له أحدث بناية للعمليات الجراحية تحوي أربع صالات اضافة الى صالة اخرى للعيون والثانية للانف والاذن والحنجرة وزودت بأحدث الاجهزة والالات الجراحية وتضاعف عدد العمليات حتى اصبح بالامكان اجراء أغلب عمليات الصدر وبعض عمليات القلب فيه ٠

وكذلك توسع مختبر التحليلات المرضية خصوصا شعبة الهستوباثولوجي وشعبة التصوير الطبي ٠

وسابقا كانت المعالجة بالوسائل الطبيعية بدائية أما الآن فهي مجهزة بأحسن الالات ٠ وشعبة الاشعة كانت تؤدي عملها في ظروف صعبة ، بجهاز واحد صغير لكافة المؤسسات الطبية ، أما اليوم فلها بناية حديثة مجهزة بأربعة أجهزة كبيرة عصرية عدا الاجهزة الشعاعية المتنقلة وأصبح باستطاعتها الان اجراء ادق الفحوص الشعاعية والمعالجة الكهربائية ٠

ولنأخذ مثلا آخر هو حالة ومصير المصابين بالامراض الصدرية والمسلولين فقد كانت قوانين الجيش لا تسمح لهم بالمعالجة داخل المستشفى اكثر من شهرين ثم يخرجون ليلاقوا المصير المؤلم وكانوا يحشرون مع بقية المرضى ويعالجون بشكل بدائي أما الآن فقد أنشىء مستشفى خاص بالامراض الصدرية في بناية حديثة صحية يمنح للمصاب فيها كل العناية واحسن المعالجة في جو مرفه ٠ والاعمال التمهيدية تجرى الآن لتوسيع هذا المستشفى من سعة ٦٠ سريرا الى ٢٤٠ سريرا ٠

وكنتيجة للتوسع الكبير الذي حصل في الخدمات الصحية العسكرية ازدادت أعمال المذخر الطبي الرئيسي فقد انشئت بناية حديثة تتوفر فيها كافة الشروط اللازمة لخزن وحفظ الادوية والادوات الطبية كما قامت بجلب أحدث الآلات والادوات الشعاعية والجراحية والمختبرية وجهزت بها المستشفيات العسكرية ٠ ومما هو جدير بالذكر ان الاعتمادات المالية قد زيدت عدة اضعاف ما كانت عليها قبل الثورة ليقوم المذخر بشراء احدث الالات الطبية لتجهيز المستشفيات العسكرية بها ٠ كما ان المذخر يقوم بتوفير أحدث الادوية والعلاجات لكافة المؤسسات الصحية العسكرية ٠



سيادة الزعيم الامين يزور احدى مناطق المظاهرات التي قام بها جيشنا الباسل



زيارة سيادة الزعيم الامين لمنطقة المظاهرة

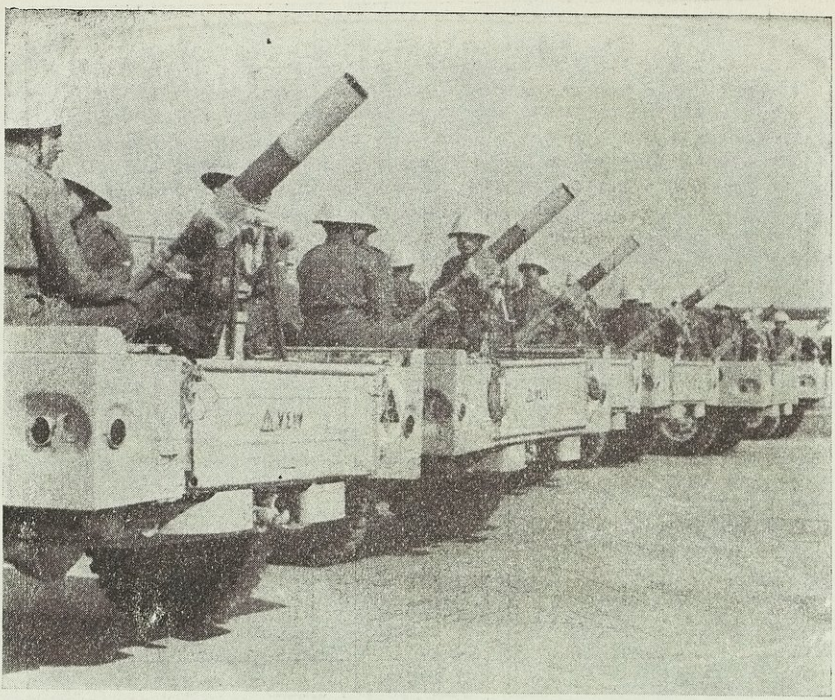



من اسلحة المشاة



صنف آخر من سلاح المشاة



المشاة اثناء تأدية تمارينهم



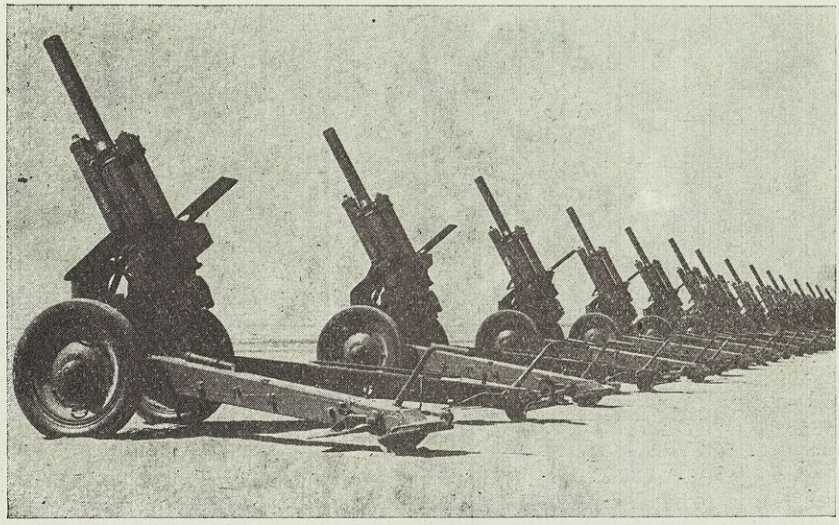

أصناف من المدافع المستعملة في الجيش العراقي المظفر

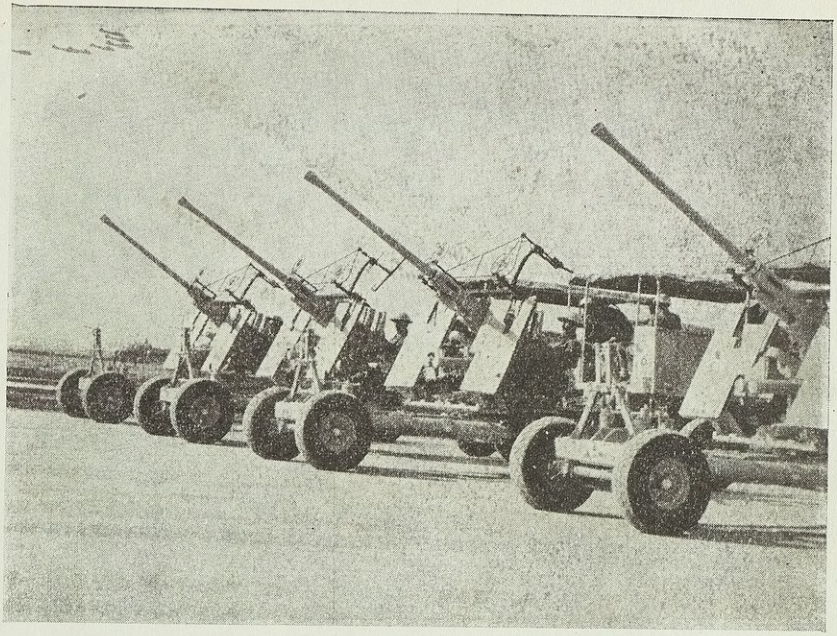

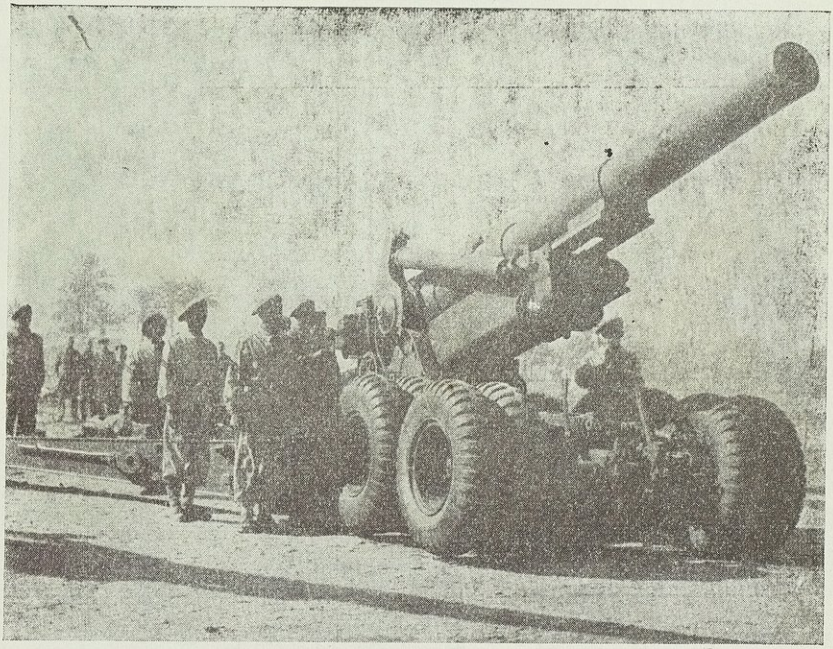

احدث المدافع في جيشنا العظيم

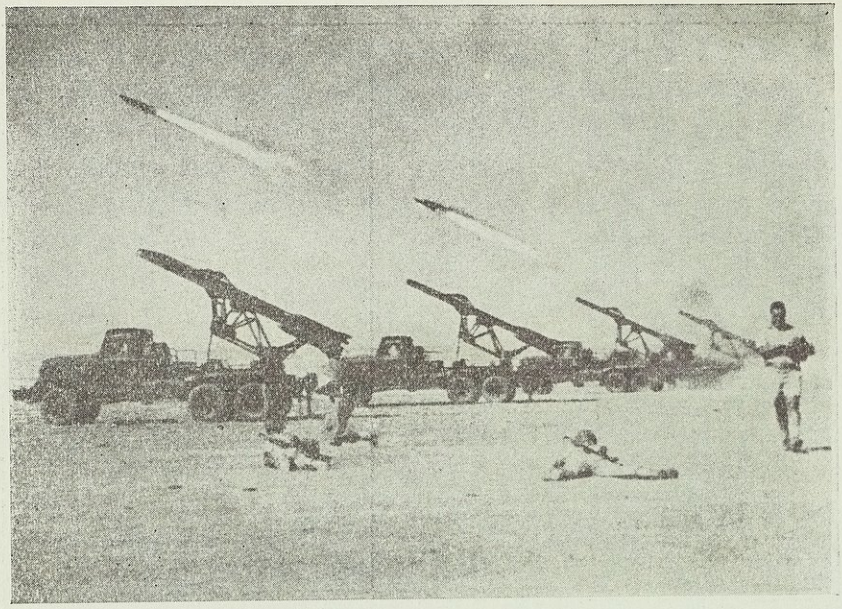

الصواريخ .. سلاح حديث زود به الجيش العراقي بعد ثورة تموز المجيدة

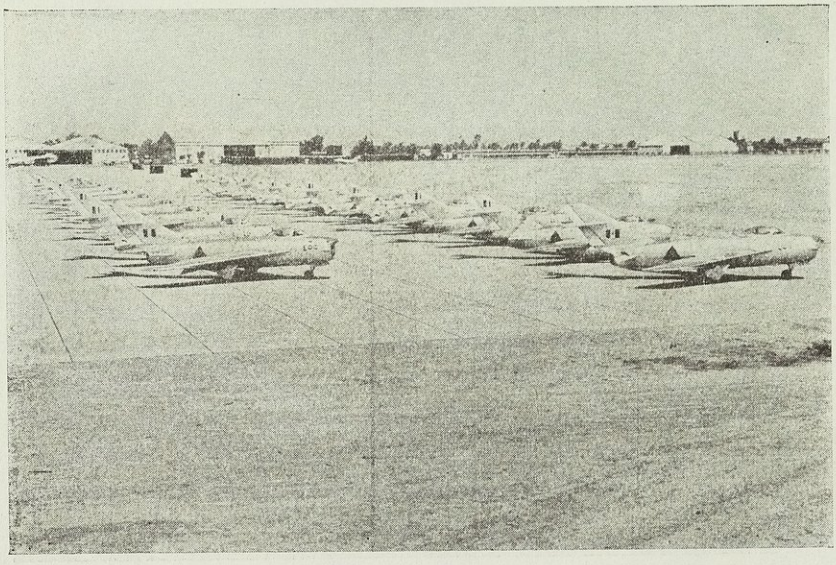

اسراب من طائرات القوة الجويـة على مدرج احد المطارات

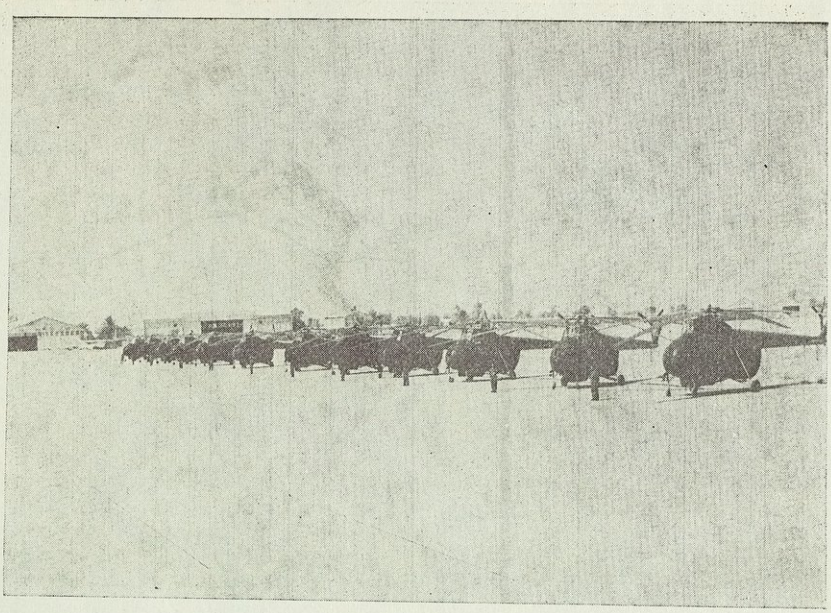

طائرات الهليوكبتر التابعة للقوة الجويـة ..

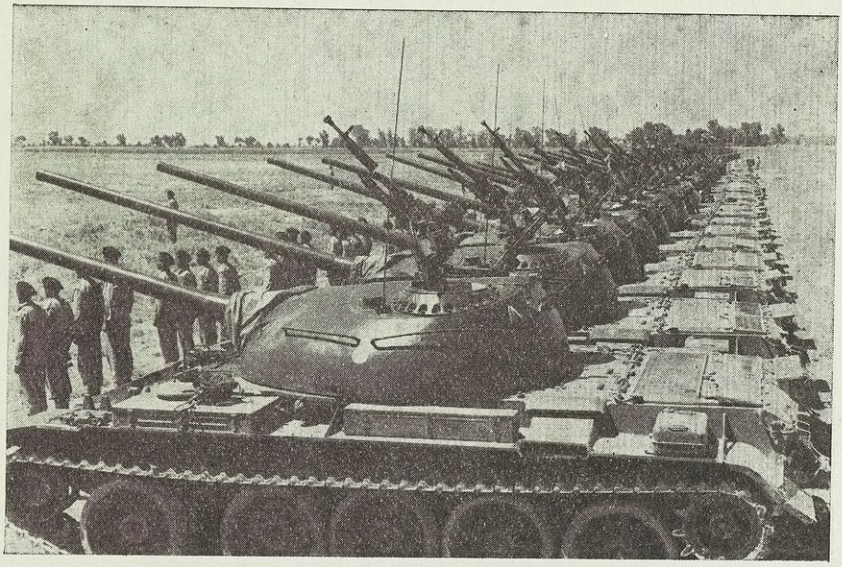

حصن منيع من دبابات جيشنا الظافر

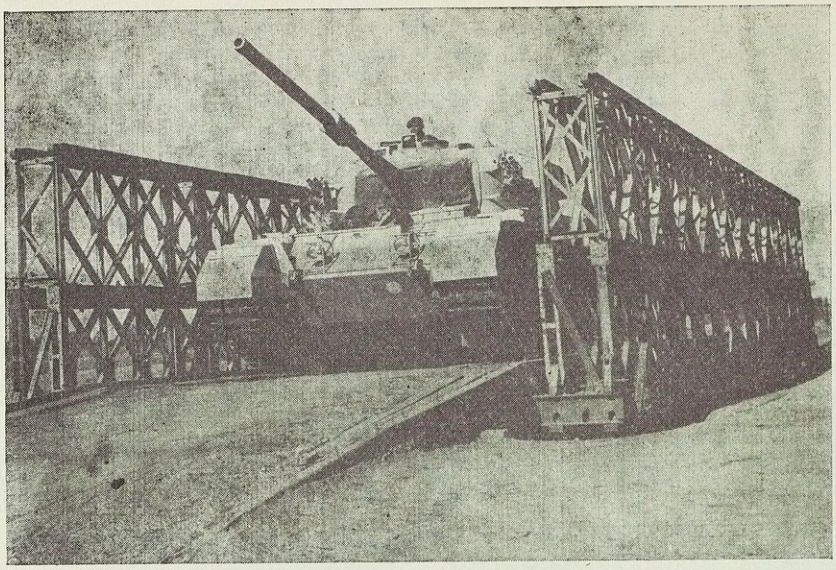

دبابة ثقيلة تعبر جسرا عسكريا



صف من الدبابات الثقيلة

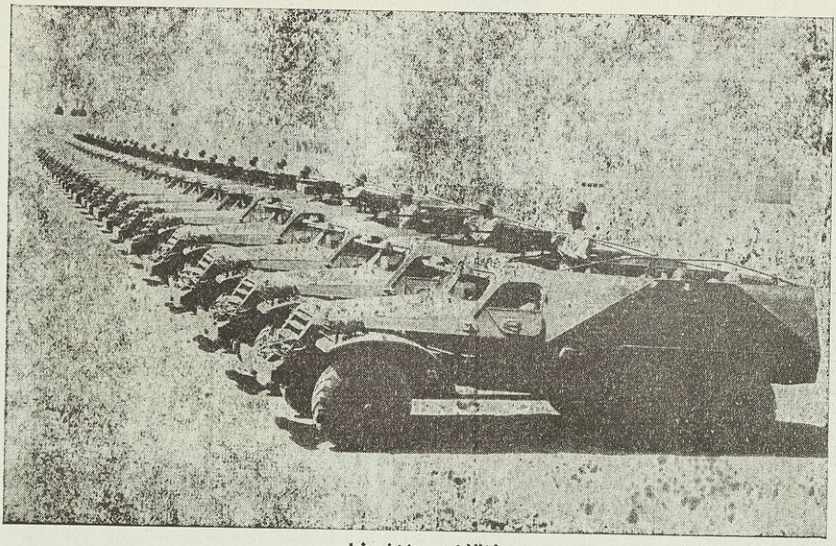

ناقلات الاشخاص

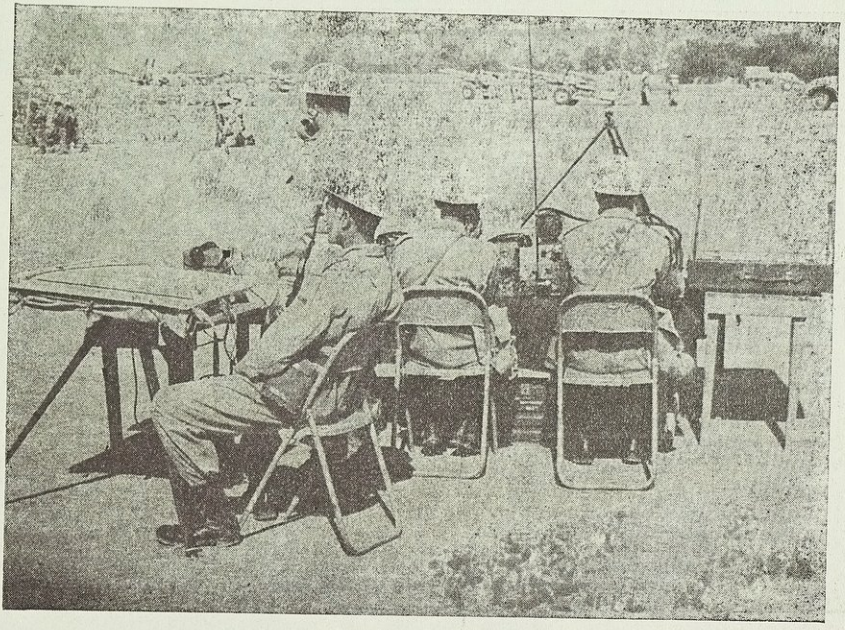

المخابرة في حالة العمل

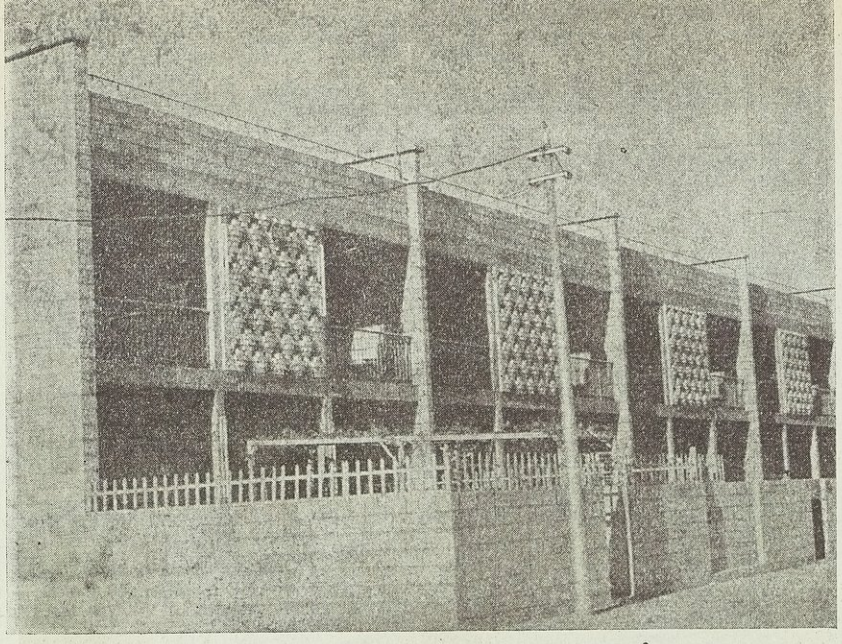

حي الزعيم .. دور جديدة لافراد جيش ١٤ تموز

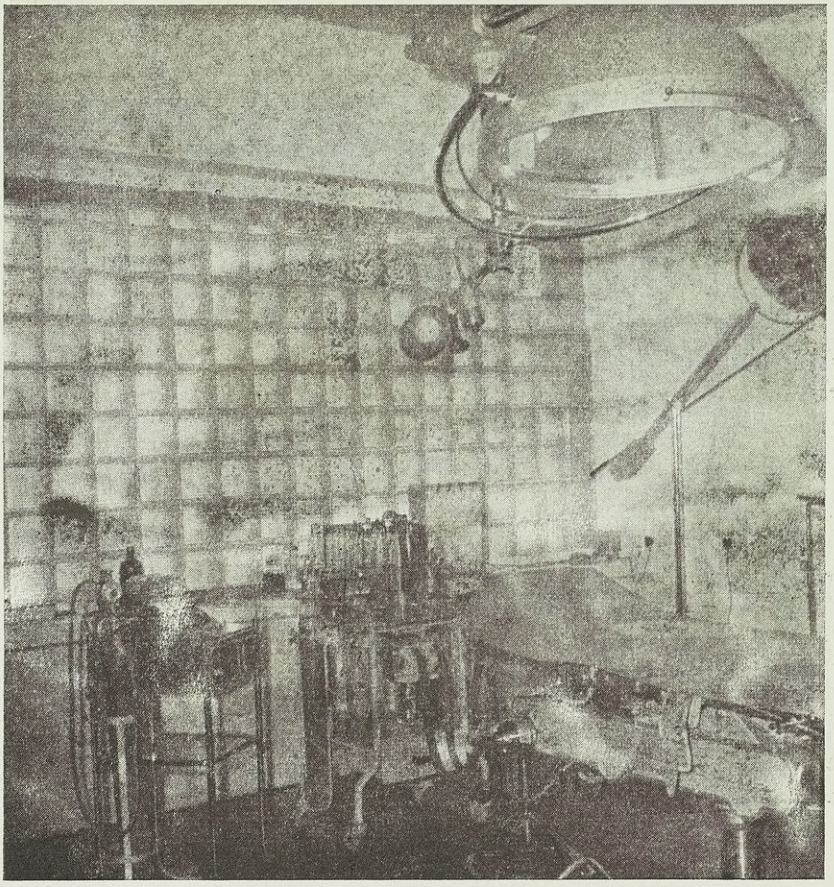

صالة العمليات في مستشفى الرشيد العسكري

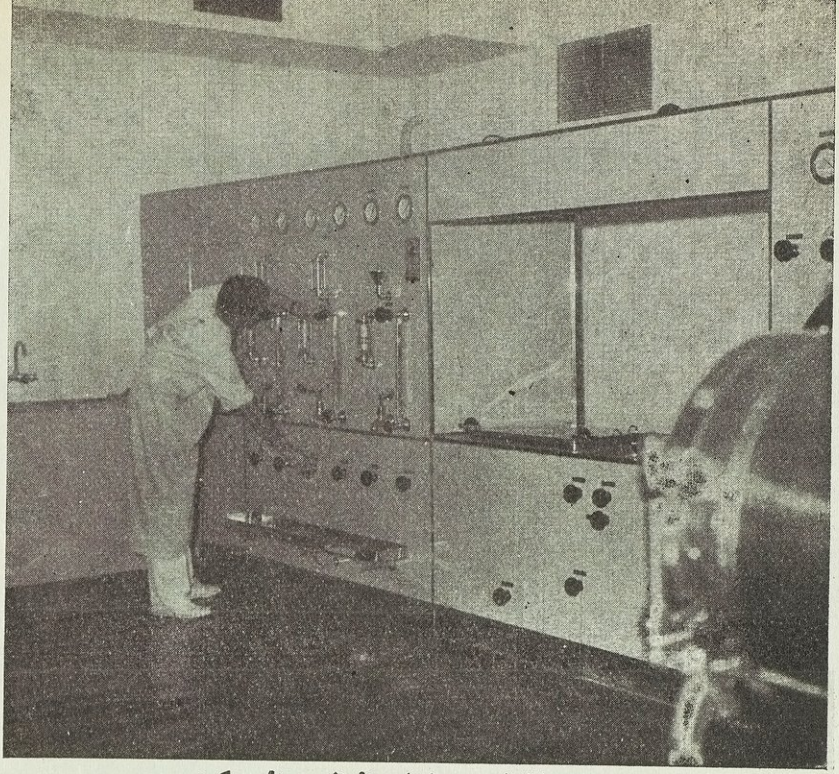

اجهزة حديثة في مستشفى الرشيد العسكري

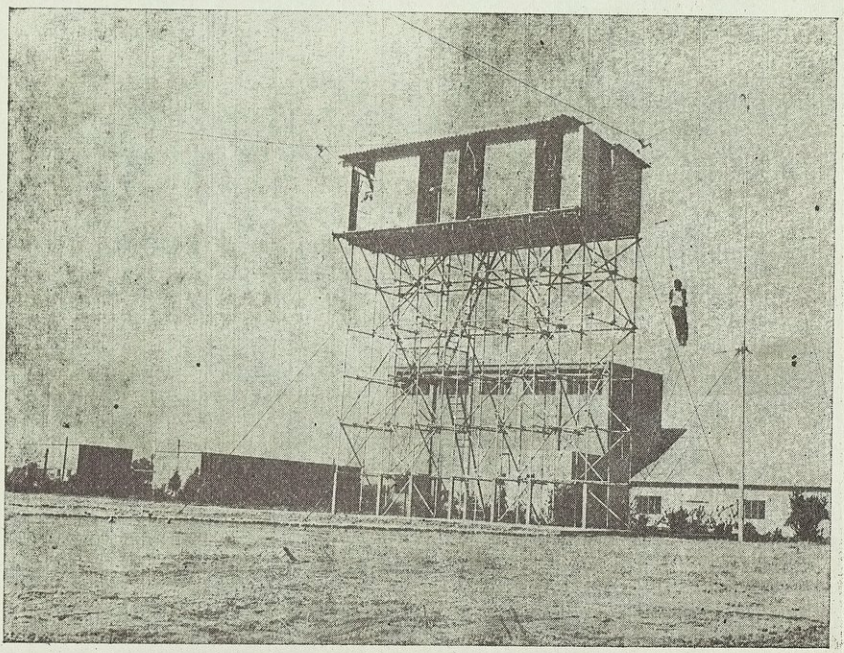

المظليون العراقيون يتدربون على الهبوط

وزارة التخطيط

دراسة مختصرة عن انجازات وزارة التخطيط

في السنة الثالثة للثورة

قبل الدخول في بحث انجازات الوزارة من المفيد اعطاء القارىء صورة واضحة عن التخطيط في العراق لهذا فسنحاول ادناه تلخيص طريقة وضع الخطة الاقتصادية وكيفية تنفيذها حسب القوانين المعمول بها • ومن المهم ايضا معرفة الجهات التي لها سلطة وضع الخطة الاقتصادية وتنفيذها وعلاقة هذه السلطات فيما بينها والقوانين التي تنظم سلطاتها ومسؤولياتها وبالاخير فانه مما يهمنا بالدرجة الاولى في هذا البحث هو معرفة واجبات وسلطات وزارة التخطيط •

هناك هيئات حكومية اعطيت لها صلاحية التخطيط وهي مجلس التخطيط الاقتصادى ، وزارة التخطيط ومديريات التخطيط من الوزارات الاخرى • ان مجلس التخطيط الاقتصادى ووزارة التخطيط تم تشكيلهما بموجب قانون السلطة التنفيذية رقم ٧٤ لسنة ١٩٥٩ والذي الغى بموجبه الهيئات السابقة المختصة بالتخطيط وتشمل مجلس الاعمار ووزارة الاعمار كما ان قانون السلطة التنفيذية نفسه قد خول الوزارات الاخرى تشكيل مديريات للتخطيط عندما ترى الوزارة حاجة لذلك •

بالاضافة الى هذه الهيئات فان مجلس الوزراء له الهيمنة العليا على التخطيط في العراق • وذلك بقيامه بتعيين اسس السياسة الاقتصادية للبلد والمصادقة النهائية على الخطط الاقتصادية •

ان فعاليات مجلس الوزراء بصدد التخطيط الاقتصادى قد عينت بموجب الفقرة ٣ من المادة ٩ من قانون السلطة التنفيذية كما يلي :

١ ـ يعين مجلس الوزراء اسس السياسة الاقتصادية وميزانية التخطيط للمشاريع الرئيسية على ان لا تقل عن ٥٠٪ من مجموع واردات النفط •

٢ ـ يقر الخطة الاقتصادية التفصيلية ويأمر بتنفيذها •

كما ان فعاليات مجلس التخطيط الاقتصادي قد عينت في المادة ٩ فقرة ٢ من القانون المذكور اعلاه كما يلي :

١ ـ وضع خطط تفصيلية لتنفيذ سياسة مجلس الوزراء الاقتصادية •

٢ ـ دراسة وتعديل الخطة الاقتصادية التفصيلية التي يعرضها عليه وزير التخطيط •

٣ ـ اتخاذ الاجراءات لمراقبة تنفيذ الخطة الاقتصادية التفصيلية •

ان فعاليات وزارة التخطيط حسب الفقرة ١ ـ أ من المادة التاسعة من القانون المذكور هي :

١ ـ وضع الخطة الاقتصادية التفصيلية •

٢ ـ تحضير ميزانية التخطيط للمشاريع الرئيسية •

٣ ـ توفير الايدى العاملة الضرورية لتنفيذ الخطة ٠
٤ ـ متابعة تنفيذ الخطة الاقتصادية وتقديم تقارير المتابعة الى مجلس التخطيط الاقتصادى ٠

اذن فالخطة الاقتصادية توضع بالشكل الآتي :

مجلس الوزراء يعين الاسس الاقتصادية ويخصص المبالغ المقتضية لاجل الخطة ٠ وزارة التخطيط تقوم بتضير مفصل الخطة الاقتصادية مراعية في ذلك توجيهات مجلس الوزراء ٠ مجلس التخطيط الاقتصادي واقتراحات وخطط الوزارات المختصة ٠

بعد وضع الخطة بالشكل المذكور اعلاه تقدم الى مجلس التخطيط الاقتصادى لدراستها واجراء التعديلات الضرورية عليها ٠ وبعد الانتهاء من هذه المرحلة تعرض الخطة على مجلس الوزراء للمصادقة عليها والامر بتنفيذها ٠

هذا فيما يتعلق بوضع الخطة ٠ اما التنفيذ فحسب قانون الخطة الاقتصادية المؤقتة رقم ١٨١ لسنة ١٩٥٩ اوكل تنفيذ المشاريع الداخلة في الخطة الى الوزارات المختصة (المادة الخامسة) ٠ ومع ذلك فيجب على الوزارات قبل المباشرة بالتنفيذ الحصول على تخويل مجلس التخطيط الاقتصادي ومصادقته على كيفية التنفيذ وعلى امور اخرى (المادة السادسة) ان الاجراءات الواجب اتباعها في هذا الشأن مبنية في المادة ١٢ من القانون والتي بموجبها تطلب الوزارة المختصة من وزارة التخطيط عرض الامر على المجلس ٠ هذا الطلب يجب ان يكون مشفوعا برأى وزارة المالية حول الموضوع قبل عرض القضية على المجلس وتقوم وزارة التخطيط بتدقيقها وتبدى رأيها ولوزارة التخطيط بغية تحقيق ذلك الطلب من الوزير المختص استكمال جميع المعلومات اللازمة قبل عرضها على المجلس ٠

ان الاشراف على تنفيذ الخطة هو واجب من واجبات وزارة التخطيط التي عليها ان تقدم عند الحاجة الى مجلس التخطيط الاقتصادي تقارير تبين سير المشاريع وحسن تنفيذها (المادة ١٦) ٠ ولاجل تمكين الوزارة من انجاز هذا الامر فعلى الوزارات الاخرى تزويدها بتقارير فصلية حول المشاريع الموكلة تنفيذها اليهم وتسهيل مهام موظفي وزارة التخطيط الخاصة بالاشراف على تنفيذ تلك المشاريع (المادة ١٤) ٠

اذن فوزارة التخطيط لها واجبان اساسيان :

١ ـ وضع الخطة الاقتصادية التفصيلية ٠
٢ ـ ما يتعلق بدور الوزارة في تنفيذ الخطة الاقتصادية الموقتة ، هذا الدور الذي يظهر في صورتين :
أ ـ في تدقيق المشاريع الداخلة في الخطة وذلك عندما تطلب الوزارات المختصة مصادقة مجلس التخطيط الاقتصادي حول تنفيذ تلك المشاريع ٠
ب ـ الاشراف على تنفيذ المشاريع ٠

تحضير الخطة الاقتصادية التفصيلية :

في الوقت الذي يستمر تنفيذ مشاريع عديدة داخلة في الخطةالاقتصادية الموقتة تلاحظ وزارة التخطيط ما في الخطة الاقتصادية من نواقص وترى ضرورة وجود خطة اقتصادية حقيقية مبنية على اسس سليمة وعلمية ٠ وقد خطت الوزارة خطوتها الاولى في هذا الشأن وذلك بتشكيل لجنة لرسم الخطوط العريضة لخطة اقتصادية مفصلة وذلك بموجب الامر الوزارى المرقم ١٢٦٠ والمؤرخ ١٠-١٠-١٩٦٠ وان اللجنة المذكورة قد قدمت تقريرها المدونة خلاصته ادناه فى ٢٧-١١-١٩٦٠ ٠

الاهداف العامة للخطة الاقتصادية :

ان التقرير يشير الى الاهداف العامة الآتية :

١ - رفع مستوى المعيشة وتحسين توزيع الدخل الوطني ٠

٢ - بناء الاسس لتحقيق الاستقلال الاقتصادي وتخليص اقتصاديات البلد من الاعتماد على القطاع النفطي وذلك ببناء اقتصاد وطني متنوع عن طريق انشاء الصناعات المختلفة وتنمية الزراعة ولذلك يجب تخصيص اقصى ما يمكن تخصيصه من مجموع الاستثمار الاقتصادي لتأمين اسرع تطوير اقتصادي يمكن تحقيقه في هذين القطاعين ٠

٣ - رفع مستوى الاستخدام وحل قضية البطالة ٠

٤ - زيادة استغلال الثروة الوطنية ٠

نسبة التطور الاقتصادي المنشود :

ان التقرير يستهدف تحقيق زيادة في انتاج الاقتصاد الوطني (من القطاعات الخارجة عن القطاع النفطي) تتراوح نسبتها بين ٧ الى ٩ بالمئة سنويا ٠ ان الوصول الى النسبة الاخيرة يعني مضاعفة الدخل الوطني للفرد (في القطاعات الخارجة عن القطاع النفطي الاجنبي) خلال فترة عشر سنوات ٠

حجم الاستثمار الاقتصادي المنشود :

لغرض تحقيق النسبة المنشودة في تطور اقتصادنا الوطني (في غير القطاع النفطي) يجب ان يبلغ الاستثمار الصافي في رأس المال الثابت نحو (٣٠) بالمئة من صافي انتاج القطاعات غير النفطية (اى نحو (٢٢) بالمئة من مجموع الدخل الوطني بما في ذلك عوائد النفط) ٠ بعد اخذ هذه الحقيقة بنظر الاعتبار فان التقرير يستهدف تحقيق مجموع كلي لنفقات الاستثمار يتراوح بين (٥٥٠) و (٥٧٠) مليون دينار خلال مدة خطة الخمس سنوات ٠ ولقد افترض تمويل الاستثمار الاقتصادي من قبل المصادر المذكورة في الجدول ادناه وبالشكل الوارد فيه :

الجدول (١)

مصادر تمويل الاستثمار الاقتصادي (بملايين الدنانير)

مصادر التمويل	المجموع خلال سنة ٦١-٦٢ والى ٦٥-٦٦	المعدل السنوى	النسبة الى استثمارات القطاع العمومى	النسبة المئوية الى مجموع الاستثمار
١ ـ من ايرادات النفط	٣٣٠	٦٦	٧ر٧١٪	٩ر٥٧٪
٢ ـ القروض الاجنبية	٨٠	١٦	٤ر١٧٪	٠ر١٤٪
مجموع المصدرين (١) و(٢)	٤١٠	٨٢	١ر٨٩٪	٩ر٧١٪
٣ ـ المؤسسات شبه الحكومية	٥٠	١٠	٩ر١٠٪	٨ر٨ ٪
مجموع المصادر (١) الى (٣)	٤٦٠	٩٢	ر١٠٠٪	٧ر٨٠٪
٤ ـ القطاع الاهلي والسكان	١١٠	٢٢	ـ	٣ر١٩٪
المجموع الكلي :	٥٧٠	١١٤	ـ	٠ر١٠٠٪

ان مجموع واردات النفط خلال كل مدة الخطة تصل الى حوالي (٥٨٠) مليون دينار تخمينا ٠ وهذا يعني انه بعد ترك (٥٠) بالمئة من هذا المبلغ لميزانية الحكومة الاعتيادية فان مبلغ (٢٩٠) مليون دينار يكون متوفرا للاغراض الاعمارية ٠ ان التقرير يقترح زيادة حصة مشاريع الاعمار من واردات النفط وذلك بجعل حصة الميزانية الاعتيادية (الحصة الحقيقية لا النسبية) ثابتة كما هو الان بحيث ان اية زيادة تحصل في واردات النفط في المستقبل تضاف الى حصة مشاريع الاعمار ٠

توزيع المصروفات الاستثمارية الحكومية :

ان الجدول المدرج ادناه يبين كيفية توزيع المصروفات الاستثمارية الحكومية وشبه الحكومية خلال كل مدة الخطة :

الجدول (٢)

الاستثمار الاقتصادي للحكومة والمؤسسات شبه الحكومية

القطاعات الاقتصادية	الاستثمارات الحكومية بملايين الدنانير	الاستثمارات الحكومية النسبة المئوية	الاستثمارات شبه الحكومية بملايين الدنانير	الاستثمارات شبه الحكومية النسبة المئوية	الاستثمار العمومي بملايين الدنانير	الاستثمار العمومي النسبة المئوية
الصناعة	١٢٠	٣ر٢٩٪	٢٥	٥٠٪	١٤٥	٥ر٣١٪
الزراعة	٩٠	٠ر٢٢٪	٥	١٠٪	٩٥	٧ر٢٠٪
النقل والمواصلات	٨٠	٥ر١٩٪	١٥	٣٠٪	٩٥	٧ر٢٠٪
الاستثمار الاجتماعي	٩٠	٠ر٢٢٪	٥	١٠٪	٩٥	٧ر٢٠٪
الاحتياطي	٣٠	٢ر٧ ٪	ـ	ـ	٣٠	٤ر٦ ٪
المجمـــوع	٤١٠	٠ر١٠٠٪	٥٠	٠ر١٠٠٪	٤٦٠	٠ر١٠٠٪

السياسة الاقتصادية الاستثمارية للقطاعات الاقتصادية الرئيسية :

لقد عبر التقرير عن الامل بان تخطو خطة الخمس سنوات بتصنيع العراق خطوات جدية الى الامام • وشدد على اهمية التصنيع في تحقيق الاستقلال الاقتصادي واشار الى وجود ظروف ملائمة للغاية لتأسيس صناعات عديدة • ان الجدول المدرج ادناه يبين التوزيع المقترح للمبالغ المخصصة للاغراض الصناعية بين مختلف القطاعات الصناعية :

الجدول (٣)

	مجموع التخصيصات لخطة الخمس سنوات		مقدار القرض الاجنبي المخصص له
	مليون دينار	النسبة المئوية	
١ ـ القوة الكهربائية	٣٠	٢٥ر٠	٣
٢ ـ الصناعات الكيمياوية	٥٠	٤١ر٧	
ومن بينها الصناعات النفطية الكيماوية	٨	٦ر٧	١٨
٣ ـ الصناعات الاخرى	٤٠	٣٣ر٣	٢٩
المجموع	١٢٠	١٠٠	٥٠

ان التقرير يشير الى ان اكمال المشاريع التي هي تحت الانشاء يحتاج الى حوالي (٥ر٦) مليون دينار وان النفقات الملتزم بها بموجب الاتفاقية العراقية السوفياتية (لفترة خطة الخمس سنوات) تقدر بنحو (٥٦) مليون دينار • لهذا فان المبالغ اللازمة للمشاريع الجديدة التي ستدرج في الخطة تقدر بنحو (٤ر٥٨) مليون دينار •

القوة الكهربائية :

لقد اقترح ان يكون الاعتماد في زيادة قابلية المنشآت المنصوبة بالدرجة الاولى على محطات القوة الكهربائية المائية والاستفادة من السدود الحالية• واذا وجد ان الحاجة تستدعي القيام بتوسيعات اضافية فيجب ان تتم عن طريق توسيع محطات الطاقة الحرارية الحالية • لقد اعتبر توصيل شبكة الخطوط الشمالية والوسطى والجنوبية ببعضها بواسطة خطوط الضغط العالي من الامور المهمة للغاية التي يجب انجازها خلال فترة الخمس سنوات •

الصناعات الكيماوية

ان التقرير يبين ان العراق له ظروف ملائمة جدا لانشاء الصناعات الكيماوية وان تنمية الصناعات النفطية الكيماوية اعتبرت من اهم الامور التي يعتمد عليها التطور الصناعي في العراق • ويشير التقرير الى ان

تحضير الدراسات والتصاميم ليس في مرحلة تسمح بصرف الكثير على الصناعات النفطية الكيماوية خلال مدة الخطة ومع ذلك ومن المرغوب انشاء مصنعين على الاقل خلال المدة احدهما مصنع الكاربون الاسود والثاني مصنع الاطارات مع المباشرة بانشاء المصانع الاخرى او الاعداد لانشائها ٠

الصناعات الاخرى :

ان معظم المشاريع في هذا الحقل هي في الواقع من المشاريع التي التزم بها بالاتفاقية العراقية السوفييتية ٠ ان التقرير يشير ايضا الى ان المعامل التالية والتي ادرجت ضمن الخطة الاقتصادية الموقتة كمعمل سكر السليمانية ومعمل الحرير الاصطناعي ومعمل نسيج الحرير الاصطناعي يجب ان يعاد النظر في امرها بغية عدم تجاوز الحدود المالية ٠

الزراعة :

ان التقرير يؤكد ايضا على اهمية الاستثمارات الحكومية في الزراعة ويذكر النقاط التالية في هذا الصدد ٠

١ ـ ان الاستثمار الزراعي يشمل القسم الاعظم من سكان العراق وخاصة الطبقات الفقيرة منهم ٠

٢ ـ يتمتع العراق بصورة استثنائية بظروف ملائمة للغاية للتنمية الزراعية ٠

٣ ـ لقد سبق أن صرفت مبالغ طائلة على الشؤون الزراعية ، فالمشاريع الكبيرة التي تم انجازها وغيرها من المشاريع التي ينتظر الفراغ منها قريبا لا يمكن الاستفادة منها تماما ما لم تعزز بمشاريع جديدة اخرى٠

ان الجدول المدرج ادناه يبين توزيع المبالغ المخصصة ـ للزراعة ـ بين الاستثمارات الزراعية المختلفة :

الجدول (٤)

خلاصة المبالغ المخصصة للزراعة

	مجموع التخصيصات لخطة الخمس سنوات بمليون الدينار	النسبة المئوية	القروض الاجنبية بملايين الدنانير
١ ـ مشاريع خزن المياه	١٧	١٨ر٩	٢ر٩
٢ ـ مشاريع الرى والبزل	٤٦	٥١ر٢	٢ر٠
٣ ـ مشاريع استخدام الالة الميكانيكية	٨	٨ر٩	٠ر٦
٤ ـ المشاريع الاخرى	١٩	٢١ر٠	١٠ر٦
المجموع	٩٠	١٠٠ر٠	١٦ر٢

ان التقرير يشير الى ان المبالغ الاستثمارية التي سبق تخصيصها للمشاريع الزراعية تبلغ (٣٧) مليونا من الدنانير لهذا فان المبالغ التي تتوفر لاكمال المشاريع التي بوشر بها فعلا وللمشاريع الجديدة تبلغ حوالي (٥٣) مليون دينار ٠

ان التقرير يؤكد على الضرورة الماسة والانية لتحقيق اكبر زيادة ممكنة في الانتاج الزراعي وباسرع وقت ممكن وللوصول الى هذه النتيجة فان التقرير يوصي باتباع الخطوات الاتية :

١ ـ تحديد مشاريع خزن المياه ومشاريع الرى الكبيرة تحديدا معقولا ، مع اللجوء الى مشاريع الرى والبزل ذات المدى القصير ٠

٢ ـ التركيز على تحسين الاراضى التي يجرى زرعها في الوقت الحاضر فعلا وجعل مشاريع اصلاح الاراضى مقتصرة على الاراضى التي تعود بفوائد اقتصادية آنية وسريعة والتي تعتبر ذات اثر فعال في معالجة المشاكل الاجتماعية العاجلة ٠

٣ ـ تركيز الجهود في اكمال مشاريع الرى والبزل التي تقدم العمل فيها تقدما محسوسا ٠

النقل والمواصلات :

ان النفقات الضرورية للمشاريع التي هي تحت الانشاء والمشاريع التي التزم بها بموجب الاتفاقية العراقية السوفييتية تبلغ حوالي (٥٠) مليونا من الدنانير ٠ ولهذا فان المبالغ المتوفرة للصرف على المشاريع الجديدة تبلغ حوالي (٣٠) مليونا من الدنانير ٠ ان هذا المبلغ زهيد جدا اذا قورن بتكاليف المشاريع المعلن عنها والمشاريع المقترحة الاخرى ٠ لهذا فيجب تأجيل بعض المشاريع المقترحة وحتى بعض المشاريع المعلن عنها الى المستقبل البعيد ٠ ان التقرير يؤكد على الحاجة الماسة الى اتباع الاقتصاد التام في تنفيذ مشاريع النقل وبصورة خاصة فان هذا الاقتصاد يجب تحقيقه عن طريق اعادة تصميم طريقة تعبيد الطرق ٠ وبالاضافة الى ما ذكر فانه يجب الاهتمام بالطرق الفرعية المحلية بحيث تشكل شبكة من الطرق مكملة للطرق الرئيسية المبنية من الحكومة ٠

ان الجدول المدرج ادناه يبين توزيع المبلغ المخصص للنقل والمواصلات بين الانواع المختلفة من الاستثمار في هذا الحقل ٠

الجدول (٥)
خلاصة اعتمادات النقل والمواصلات

	مجموع الاعتمادات لخطة الخمس سنوات بملايين الدنانير	النسبة المئوية	القروض الاجنبية
١ ـ الطرق	٢٤ر٥	٣٠ر٦	
٢ ـ الجسور	٥ر٩	٧ر٤	
٣ ـ سكة الحديد	٢٩ر٩	٣٧ر٤	١٦ر١٥
٤ ـ الطيران	٣ر٥	٤ر٤	
٥ ـ الموانيء والسفن	٣ر٣	٤ر١	
٦ ـ الملاحة النهرية	١ر٦	٢ر٠	٠ر٥١
٧ ـ البريد	٣ر٨	٤ر٧	
٨ ـ الراديو والتلفزيون	٤ر٠	٥ر٠	١ر٢٥
٩ ـ احتياط	٣ر٥	٤ر٤	
المجموع	٨٠ر٠	١٠٠ر٠	١٧ر٩١

الاستثمار الاجتماعي :

ان التقرير يشير الى ان المبالغ التي تكون متوفرة للخطة في خلال مدة الخمس سنوات لمقاصد المعارف والصحة والاسكان والخدمات البلدية والمباني العامة وغير ذلك من الاغراض الاجتماعية هي قليلة جدا اذا قورنت بحاجات البلد في هذا الصدد . لهذا فمن الاهمية بمكان ان يكون تخصيص المبالغ للحاجات المختلفة في هذا الحقل حسب درجة الحاح تلك الحاجات .

ان الجدول المدرج ادناه يبين التوزيع المقترح للمبالغ المخصصة للاغراض الاجتماعية :

الجدول (٦)
خلاصة الاستثمار الاجتماعي
(بملايين الدنانير)

	مجموع الاعتمادات لخطة الخمس سنوات بملايين الدنانير	النسبة المئوية
١ ـ المعارف	٣٠	٣٣ر٣ ٪
ومنها المدارس الابتدائية	١٥	١٦ر٧ ٪
٢ ـ الصحة	٢٢	٢٤ر٤ ٪
٣ ـ البلديات	٨	٨ر٩ ٪
٤ ـ الاسكان والمصايف والمباني العامة	٣٠	٣٣ر٣ ٪
ومنها مشاريع الاسكان الجديدة الضرورية	١٥	١٦ر٧ ٪
المجموع	٩٠	١٠٠ر٠ ٪

الاستثمار الاقتصادي المنشود في القطاع الخاص :

ان التقرير يؤكد على اهمية القطاع الخاص وضرورة تشجيعه والعمل على توجيه الرأسمال الخاص نحو الاستثمارات المنتجة ومحاربة الاكتناز والاستثمارات غير المنتجة والمضاربة بالاموال .

ان التقرير يشير الى ان استثمار الرأسمال الخاص في الصناعة خلال مدة الخطة يؤمل ان يبلغ حوالي (٣٠) مليونا من الدنانير . ولاجل تشجيع هذا النوع من الاستثمار يجب توجيه جهود المصرف الصناعي واستعمال سياسة الحماية التجارية ونظام فرض الضرائب نحو هذه الغاية .

كما ان التقرير يرى من المفيد تأسيس شركات صناعية مختلطة (اى عامة واهلية) .

ومن الامور المرغوب فيها ان يبلغ الاستثمار الخاص في الزراعة ما يقرب من ربع او ثلث النفقات التي تخصصها الحكومة للاغراض الزراعية . ولهذا فان التقرير يدعو الى اتخاذ الوسائل لتشويق الملاكين الى تكوين رؤوس اموال خاصة بهم وتنظيم جهود الفلاحين وتوجيهها نحو زيادة موجوداتهم الثابتة التي هي ضرورية لتنمية الانتاج . ومن الاهمية بمكان ان يقوم المزارعون بانشاء مجارى الرى والبزل الصغيرة التي تعتبر متممة للمشاريع الحكومية .

ولاجل تشجيع الاستثمار الخاص في الزراعة فان التقرير يشير الى ضرورة زيادة رأس مال المصرف الزراعي وتحسين كفاءة الاعمال التي يقوم بها المصرف .

بالاضافة الى ما ذكر اعلاه ولاجل حل مشكلة الاسكان في المدن فان التقرير يدعو الى زيادة رأس مال المصرف العقاري والى توزيع الاراضي الحكومية المجاورة للمدن . ان التقرير يبين انه من المأمول ان يبلغ الاستثمار الخاص في هذا الحقل (بما في ذلك قروض المصرف العقاري) حوالي (٣٠) الى (٤٠) مليون دينار خلال مدة الخطة .

الانجازات الرئيسية لخطة الخمس سنوات :

لقد جاء في التقرير انه اذا تم وضع خطة حسب التوجيهات المقترحة من اللجنة فمن المتوقع ان يزداد صافي انتاج الاقتصاد الوطني (عدا قطاع النفط) بحوالي (٤٠) بالمائة الى (٥٠) بالمائة خلال مدة الخطة . ويتوقع زيادة الانتاج الصناعي بنسبة (٦٠) بالمائة الى (٧٠) بالمائة . ومع ذلك فان النتائج الرئيسية للاستثمار الصناعي سوف لا تحدث الا بعد سنة ١٩٦٥ . يعتاز النمو الصناعي الذي سيتحقق خلال خطة الخمس سنوات بتطوير صناعات جديدة فسيباشر العراق بانتاج ما يحتاجه من حديد وانواع المنتجات الكيماوية (كالاسمدة والكبريت والاطارات والكاربون الاسود وغير ذلك) والمواد ضد الحياتية والمكائن الزراعية والمعدات الكهربائية والورق والزجاج وما الى ذلك .

ان هذه الميادين الجديدة للانتاج الصناعي ستمهد الطريق الى انشاء عدد اخر من المعامل الصغيرة والمتوسطة ٠

كما سيتم وضع الاسس لانجاز مشروع كهربة البلاد باسرها عن طريق اكمال توصيل محطات القوة الكهربائية الحالية ونصب ما يلزم من المولدات الاضافية التي تتراوح قوتها بين (١١٠) و (١٢٠) الف كيلوواط ٠

اما فيما يخص الزراعة فان التقرير يعبر عن الامل في تحقيق زيادة في الانتاج الزراعي تتراوح بين (٣٠) بالمائة الى (٤٠) بالمائة وذلك خلال مدة الخطة ٠

ستكون احدى النتائج الانية لخطة الخمس سنوات حل مشكلة البطالة في البلاد ٠ وكما جاء في التقرير فان من المتوقع ان تؤدي الانجازات وتركيز الاستثمار في المشاريع الانتاجية الى تقدم فعال في حل هذه المشكلة ٠

ان اللجنة قد اعتبرت التقرير مسودة اولية ، ولهذا فقد اقترحت اتخاذ عدة خطوات قبل اتخاذ التقرير كأساس للخطة ، فقد اقترحت اولا اجراء دراسة ومناقشة التقرير من قبل الدوائر العديدة في الوزارة واجراء التعديلات الضرورية ٠ وبعد الانتهاء من هذه الخطوة اوصت بتشكيل لجنة تمثل وزارة التخطيط والوزارات الاقتصادية الاخرى وكذلك المؤسسات ذات العلاقة لدراسة التقرير ومناقشته وبعد ذلك يقدم الى مجلس التخطيط الاقتصادي للموافقة النهائية عليه ٠

وختاما فمن المفيد الاشارة الى ان مرور فترة بعد تقديم التقرير يوشر خلالها بتنفيذ عدة مشاريع قد يجعل من الضروري اعادة التأمل في التقرير من جديد وخاصة المسائل الخاصة بتخصيص المبالغ للمشاريع الاستثمارية العديدة ٠

ان وضع الاهداف والاسس العامة كالذي يتبين من التقرير المذكور اعلاه وان كان مهما جدا الا انه ليس الشيء الوحيد الضروري لوضع خطة اقتصادية مفصلة اذ هناك مستلزمات اخرى ٠ احد هذه المستلزمات المهمة هو المعلومات الاحصائية التي تساعد ليس فقط في رسم السياسة الاقتصادية العامة وانما في تحضير تفاصيل الخطة ٠ للحصول على هذه العلومات من الضروري القيام بدراسات وتحقيقات عديدة ٠ ويجب التنويه بان هذه الدراسات ليست فقط من واجبات وزارة التخطيط وانما الوزارات الاخرى تشاركها في المسؤولية ٠ ومع ذلك ولكون دائرة الاحصاء المركزية احدى دوائر وزارة التخطيط فان مهمة هذه الوزارة اصبحت رئيسية في هذا الشأن ٠ لذلك فان دائرة الاحصاء المركزية والدوائر الاخرى في وزارة التخطيط منهمكة في القيام بالدراسات الضرورية ٠

ان من أهم الدراسات التي تقوم بها الوزارة هي تخمين الدخل الوطني للسنوات الخمس ١٩٥٦ ـ ١٩٦٠ والتي هي المحاولة الرسمية الاولى من نوعها في العراق ٠ ولقد كلف الخبير الروسي السيد مانياكن باتمامها ٠ وقد بدأ بالدراسات المطلوبة منذ كانون الاول ١٩٦٠ ٠

ولاجل تقدير الدخل الوطني من الضروري اولا تخمين الانتاج في القطاعات الاقتصادية الرئيسية ، وبهذا الخصوص فان الاحصائيات الزراعية والتقديرات السنوية التي تقوم بها وزارة الزراعة ستفيد منها لتقدير الانتاج الزراعي والحيواني . وان قيمة هذه المنتجات قدرت على أساس الاسعار السائدة وكذلك على أساس الاسعار السائدة في سنة ١٩٥٦ .

اما بصدد الانتاج الصناعي والانشائي فلعدم وجود احصائيات كافية فقد ارتؤى القيام بدراسة محلية في ثلاثة الوية هي : البصرة والحلة وكركوك . وبالاضافة الى ذلك فان النتائج المستحصلة من الاحصاء الصناعي التي تقوم بها حاليا دائرة الاحصاء المركزية قد استفيد منها .

اما فيما يخص الاحصاء التجاري فقد عول على الاحصاء التجاري لسنة ١٩٥٦ ولاجل تقدير جسامة التبادل التجاري والخدمات التجارية للسنوات الاخرى فقد استفيد من الاحصائيات المتعلقة بالاستيراد والتصدير ونمو الانتاج الزراعي والصناعي .

واما في حقل النقل فان الاجور المتأتية من نقل البضائل والنفقات الضرورية على النقل اخذ بنظر الاعتبار . اما فيما يتعلق بالمرحلة التي وصلت اليها هذه الدراسة فانه من المأمول الانتهاء منها في اواخر شهر مايس من هذه السنة . مع العلم ان ما يتعلق بالقطاع الزراعي واستخراج النفط اصبح منتهيا . بالاضافة الى هذه الدراسة فان دائرة الاحصاء المركزية تقوم بدراسة اخرى ليست اقل اهمية من هذه وتلك هي الاحصاء الصناعي لسنة ١٩٦٠ . ويجدر التنويه بأن اول احصاء صناعي في العراق كان قد اكمل في سنة ١٩٥٤ ومنذ ذلك التاريخ لم تجر أية محاولة اخرى لاجراء احصاء صناعي شامل الا ان دائرة الاحصاء المركزية كانت قد نشرت الاحصاء الصناعي الشهري لسنتي ١٩٥٧ ، ١٩٥٨ الذي يشمل الصناعات التي تشمل عشرين مستخدما او اكثر مع العلم ان احصاء سنة ١٩٥٧ يشمل لواء بغداد فقط . اما احصاء سنة ١٩٥٨ فيشمل لواء بغداد منفصلا والالوية الاخرى بصورة مجتمعة .

ان المحاولة الحالية والتي تستمر الآن قد بدأت منذ شهر ايلول من سنة ١٩٦٠ ومن المأمول الانتهاء من الاحصاء بصورة تكون حاضرة للنشر قبل نهاية هذه السنة . ويجدر التنويه بانه بينما كان الاحصاء الصناعي لسنة ١٩٥٤ يشمل كل المؤسسات الصناعية بصرف النظر عن عدد المستخدمين فان الاحصاء الحالي يشمل المؤسسات الصناعية التي تشغل عشرة اشخاص او اكثر . ان المشاريع التي ادخلت في الاحصاء هي التي اعتبرت مؤسسات صناعية حسب التوزيع الاولي لجميع الفعاليات الاقتصادية مع تغييرات بسيطة تطلبتها وجود صناعات وحرف محلية صرفة .

ان قائمة الاستفسارات التي وزعت على المؤسسات الصناعية للاجابة على الاسئلة الواردة فيها تشمل المعلومات الآتية : ملكية المؤسسة ، المسائل المالية ، الانتاج ، العمل ، المواد المستعملة في الانتاج ، وسائط النقل ،

والايرادات . اما فيما يختص بالملكية فان المطلوب معرفة ما اذا كانت المؤسسة خاصة او عامة او مختلطة . اما الاستفسارات المتعلقة بالمسائل المالية فهي حول الرأسمال وكيفية استغلال الرأسمال المدفوع وفيما اذا كان الرأسمال وطنيا ام اجنبيا . وكذلك حول عدد الاسهم المكتتب بها وعدد حاملي الاسهم . اما الاسئلة المتعلقة بالانتاج فهي عن نوعية الانتاج وكميتها في الشهر وكمية المبيعات في الشهر الواحد . المعلومات المطلوبة والخاصة بالمستخدمين هي عن عددهم واجورهم في الشهر الواحد بما فيها الاجور الاضافية وعدد ساعات العمل الشهرى بما فيها ساعات العمل الاضافية وعدد المستخدمين الذين لا يستلمون اجورا . لقد جرى تصنيف المستخدمين في هذا الشأن حسب الجنس والقابلية وكونهم احداثا او بالغين كما ان الفنيين والاداريين والحرس والفراشين قد فصلوا عن العمال . وبالاضافة ففي القائمة اسئلة مختصة بالتسهيلات والخدمات الاخرى التي يقدمها رب العمل للمستخدمين .

احد المنجزات المهمة لدائرة الاحصاء المركزية الذي اصبح حاضرا للنشر حديثا هو الاحصاء الزراعي والحيواني لسنة ١٩٥٨ ـ ١٩٥٩ . وفيما يلي خلاصة نتائج الاحصاء المذكور :

تبلغ مساحة كافة الوية العراق عدا البوادى (٢٤١٩١٣) كيلومترا مربعا اى ما يعادل (٩٦٤٧٧٢٠٠) مشارة ويبلغ مجموع مساحة الوحدات الاستثمارية الزراعية والواقعة فيه (٣٢١٥٤٨١٢) مشارة بينها (٢٠٠٩٢٠٤) مشارة غير قابلة للزراعة . وتؤلف الاراضى المفوضة بالطابو (٣٨ر٨٪) منها والاراضى الممنوحة باللزمة (٣٢ر٩٪) والاراضى الاميرية الصرفة (١٤ر٦٪) اما الاراضى التى لم تعلن تسويتها فانها تبلغ (١١ر٥٪) منها .

وتبلغ مساحة الاراضى عدا الاميرية الصرفة والوقف والتي لم تجر تسويتها (٢٣٣٢٧٢٥٩) مشارة وهى موزعة الى (١٦٨٣٤٦) ملكية وذلك بمعدل قدره (١٣٨ر٦) مشارة للملكية الواحدة . ويختلف هذا المعدل من لواء لاخر ، وقد اشارت نتائج التعداد الى ان اكبر معدل لمساحات الملكيات الزراعية كان في لواء الكوت حيث بلغ (٩٤٦ر٨) مشارة ويليه معدل مساحات الملكيات فيلواء العمارة وكان يبلغ(٣١٩ر٢) مشارة. أما اصغر معدل لمساحات الملكيات الزراعية فكان في لوائي البصرة وكربلاء حيث بلغ فيهما (١٤ر٩) مشارة و (٤٦) مشارة على التوالى . ويظهر من الاحصاء انه يوجد في العراق (٣٤١٨) ملكية زراعية تبلغ مساحة الواحد منها (١٠٠٠) مشارة او اكثر ويبلغ مجموع مساحة هذه الملكيات الكبيرة (١٥٨٥٥٥٧١) مشارة ، وعلى ذلك فان (٢٪) من اصحاب الملكيات الزراعية يمتلكون نحوا من (٦٨٪) من مجموع مساحات الملكيات الزراعية .

وقد اشارت نتائج التعداد الى انه يوجد في العراق (٢٥٣٢٥٤) وحدة استثمارية زراعية بلغ مجموع مساحاتها (٣٢١٥٤٨١٣) مشارة وذلك بمعدل قدره (١٢٧) مشارة وتنتشر الوحدات الاستثمارية الكبيرة في لوائي

الكوت وبغداد حيث بلغ معدل الواحدة منها فيهما (٧ر٧١٣) مشـــارة و (١ر٣٨٦) مشارة على التوالى · اما اصغر معدل لمساحات الملكيات والوحدات الزراعية فكان في كل من لوائي البصرة وكربلاء حيث بلغ فيهمـا (١٦ر٤) مشارة و (٢ر٤٣) مشارة على لتوالى · هذا ويظهر من التعداد انه توجـــد (٦٠٨٣٣) وحدة استثمارية تبلغ مساحة الواحدة منها (٦٠) مشـارة او اكثر و (٣٠٦٤٩) وحدة استثمارية تبلغ مساحة الواحدة منهـــا (١٢٠) مشارة او اكثر · اما عدد الوحدات الاستثمارية الزراعية التى تبلغ مساحة الواحدة منها (١٠٠٠) مشارة او اكثر فانه يبلغ(٤٣١٢) وحدة ويبلغ مجموع مساحاتها (٢٠٣١٧٧٠٥) مشارة وعلى ذلك فـان (٧ر١٪) من اصـــحاب الملكيات الزراعية والمتصرفين في الاراضى الاميرية الصرفة يملكون او يتصرفون ب (٢ر٦٣٪) من الاراضى الزراعية ·

وكان يشتغل في الوحدات الاستثمارية الزراعية في العراق (١٥٩٠٣٨٨) فلاحا بما فيهم اصحاب الملكيات الزراعية او الملتزمون وكان عدد الاشخاص الذين يعيلهم الفلاحون (لا يشتغلون) يبلغ (١٤٣٠٠٧٤) شخصا · وكان عدد الفلاحين الذين يتقاضون حصة من المحصولات الزراعية لقاء اشتغالهم في الوحدات الزراعية يبلغ (٢٨٨٦٨٢) شخصا ·

ويسقى (٢ر٥١٪) من الاراضى القابلة للزراعة ديما و (٧ر٢٨٪) سيحا و (٢ر١٩٪) بواسطة المضخات ·

وكانت مساحة الاراضى المزروعة بالغلات والخضروات خلال موسـم ١٩٥٧ـ١٩٥٨ تبلغ (٧ر٥١٪) من الاراضى القابلة للزراعة وكانت الاراضـى المتروكة (البور) تبلغ (٤٤٪) منها والاراضى المزروعة باشجار النخيـــل والفواكه والكروم (٥ر٢٪) منها ·

وان اهم حاصلين زراعيين في العراق هما الحنطة والشعير حيث بلغت المساحة المزروعة بالحاصل الاول (٧٦٧٦٤٥٩) مشارة والمساحة المزروعة بالحاصل الثانى (٦٥٤٩٣٢٧) مشارة · وكان معدل انتاج المشارة الواحدة من الحنطة يبلغ (٥ر١٠٧) كيلو ومعدل انتاج المشارة الواحدة من الشعير (١٢٧) كيلو ·

ويلى الحنطة والشعير من حيث الاهمية حاصـــل الـــرز حيث بلغت المساحة المزروعة به (٨٤٤٤٧٦) مشارة كما كانت (٢٠٧٠٦٤) مشـــارة مزروعة بالقطن (٩٥٤٣٤) مشارة مزروعة بالتبغ و (٧٣٦٨٣) مشـــارة مزروعة بالكتان ·

وكانت المساحة المزروعة بالخضروات تبلغ (٢٩٨٠٠٦) مشارة · هذا وكانت مساحة الاراضى المزروعة بالرقي (٦٧٨٥٠) مشارة والمساحة المزروعة بالبطيخ (٤٤١٣٩) مشارة · كما كانت (٥١٦٩٥) مشارة مزروعة بالطماطة و (٢٧٠٥٤) مشارة مزروعة بالباقلاء ·

وتبلغ المساحة المزروعة باشجار الفواكـه والكـــروم والنخيـــل

(٧٤٩٩٣١) مشارة ويزيد عدد اشجار النخيل في العراق على (٢١ر٥) مليون وكان عدد اشجار العنب المثمرة يبلغ حوالى (١٢ر٥) مليون شجرة • وكان عدد اشجار الرمان يزيد على (٢ر٥) مليون شجرة مثمرة ويليه البرتقال • وكان عدد اشجاره المثمرة يزيد على (١ر٢٥) مليون شجرة • هذا وكان يوجد ما يزيد على (٩٠٠) الف شجرة تفاح مثمرة وما يزيد على (٠ر٥) مليون شجرة تين مثمرة •

وكان يوجد في الوحدات الاستثمارية الزراعية الواقعة في العراق (٥ر٦) ملايين رأس من الاغنام بينها (١ر١) مليون رأس تقل اعمارها عن سنة واحدة • كما كان يوجد فيها (١ر٧) مليون رأس من الماعز بينها (٠ر٤) مليون رأس تقل اعمارها عن سنة واحدة • اما البقر فكان يوجد منه (٨٥٥) الف رأس بينها (١٦٢) الف رأس من الذكور • ويوجد في الملكيات والوحدات الواقعة في العراق (١٧٩١٧٦) رأسا من الخيل بينها (٣٨٨٢٧) ذكورا هذا ويوجد (٥٢٦٤٠٢) رأس من الحمير و (١٠٠٨٣٠) بغلا •

وكان عدد الوحدات الاستثمارية الزراعية التى تستخدم المكائن في اعمالها الزراعية تبلغ (١٤٥٠) وحدة استثمارية •

بالاضافة الى مجهودات دائرة الاحصاء المركزية فان الدوائر الاخرى في الوزارة منهمكة في الدراسات الفنية التى هى بصورة عامة دراسات تحليلية تستهدف تقدير المشاريع الاعمارية المختلفة والامكانيات الاستثمارية المختلفة والموازنة بين نتائجها •

لاشك ان هذه الدراسات المشابهة لها لا غنى عنها في وضع تفاصيل الخطة الاقتصادية •

ان الدائرة الصناعية في الوزارة تقوم حاليا بدراسة مقارنة للمشاريع الصناعية تستهدف الموازنة بين المشاريع الصناعية المنوى ادخالها في الخطة الاقتصادية المقبلة للموازنة بين منافعها الاقتصادية • لاجل تسهيل هذه المقارنة فان الدائرة قد نظمت جدولا يتضمن الخواص الاقتصادية المهمة للمشاريع الصناعية والتي هي : وحدة الطاقة • الطاقة في السنة ، تكاليف الانتاج في السنة ، مساحة الابنية ، عدد المستخدمين ، الربح السنوى ، صافي الانتاج ، توفير العملة الاجنبية في السنة ، حصة المستخدم الواحد من الرأسمال الثابت ، معدل الاجور في السنة ، تكاليف الهندسة المدنية ، في المتر المربع الواحد من المساحات المبنية ، مجموع المقبوضات في السنة ، القابلية الانتاجية للعمل ، مدة التسديد ، صافي الانتاج لما قيمته دينار واحد من الرأسمال الثابت ، وصافي انتاج العمل •

اما في الدائرة الزراعية فقد بوشر بدراسات هدفها وضع اسس علمية يمكن الركون اليها عند اختيار المشاريع الاعمارية • هناك دراسة متعلقة بالاوضاع الزراعية وقابلية الانتاج في الزراعة ودرجة الانتفاع من القوة العاملة في المناطق المختلفة من البلد • وهدف هذه الدراسة هو تحليل الاوضاع الزراعية في البلد وفي المناطق المختلفة بغية تفهمها تفهما عميقا وانها

تشتمل على تخمينات كثيرة متعلقة بالصفات والعلائق الزراعية . وهذه التخمينات هى : النسبة بين مساحة الارض والقوة العاملة فيها ، درجة الانتفاع من الارض ، كثافة استخدام الارض ، الانتاج الكلى والصافي في وحدة من الارض ، مكونات الانتاج الزراعي ، العمل الضرورى للانتاج ، درجة الانتفاع من القوة العاملة ، والى اخره . ان معدل درجة الانتفاع من القوة العاملة في الزراعة قد خمن بحوالى ٦٠ بالمئة من المجموع . مع العلم ان هذه النسبة تختلف من منطقة الى اخرى اختلافا لا يستهان به . وما يجدر التنويه به ان هذه الدراسة قد ساعدت على تكوين مقاييس يرجع اليها لاختيار مناطق الاعمار الزراعى اختيارا مبنيا على اسس اقتصادية .

ان دائرة العمل والاجور في الوزارة قد قامت بتخمين الايدي العاملة الفعالة في العراق للسنوات ٩٥٧ـ١٩٦٥ وقد اتبعت في ذلك الاسلوب المشروح في النقاط الاتية :

أولا ـ لقد اتخذت نتائج احصاء النفوس لسنة ١٩٥٧ أساسا لتقدير مجموع السكان وقد أجرى توزيع السكان الى قطاع مدني وقطاع ريفي باعتبار مراكز المدن التي نفوسها خمسة الاف نسمة أو أكثر من القطاع المدني والبقية ما عدا سكان البوادي من القطاع الريفي .

ثانيا ـ لقد اعتبر ان الزيادة السنوية الطبيعية للسكان هي ٢٪ وعلى هذا الاعتبار فقد حسب عدد السكان للسنين ١٩٥٨ـ١٩٦٥ .

ثالثا ـ لقد اعتبر ان سن العمل يبدأ باكمال الشخص ١٣ سنة من عمره وذلك سواء بالنسبة للذكور والاناث في القطاع المدني أو الريفي . أما بالنسبة لانتهاء سن العمل فقد اعتبر نهاية الاعمار الاتية كنهاية لسن العمل . السن ٥٥ بالنسبة للرجال في المدن ، السن ٥٠ بالنسبة للرجال في الريف ، السن ٤٥ بالنسبة للنساء في المدن والسن ٤٠ بالنسبة للنساء في الريف .

رابعا ـ ان السكان الذين هم في سن العمل قد جرى توزيعهم الى مجموعتين: الاولى هم الذين أعمارهم بين بداية ١٤ ونهاية ١٧ سنة من العمر والثانية هم الذين فوق ذلك الى حد نهاية سن العمل الخاص بكل فئة .

خامسا ـ ان توزيع السكان حسب فئات العمر والذي انجز من قبل مديرية النفوس العامة لالوية الموصل والسليمانية ولمركز مدينتي كركوك واربيل قد استعمل لاستخراج النسب المئوية لمجموعتي السكان الفعال في القطاع المدني والريفي وللحصول على عدد السكان الفعال

لكل مجموعة فقد ضرب مجموع السكان بالنسبة المئوية المستخرجة ٠ ان السبب في اعتبار اللوائين والمدينتين المذكورتين ممثلتين للبلد كافة هو لكون توزيع السكان حسب فئات العمر للالوية الاخرى لم يكن كاملا عند القيام بهذه التخمينات ٠

سادسا ـ لقد انزل عدد الطلاب والطالبات وافراد الجيش من الاعداد التي استحصلت كما ورد أعلاه ٠

سابعا ـ وحيث ان النائج بعد تنزيل الطلاب والطالبات وأفراد الجيش لا يمثل السكان الفعال اذ ان هناك العاجزين عن العمل لاسباب صحية وجسمية كما وان نسبة كبيرة من النساء ليست راغبة في العمل للاسباب الاجتماعية ٠ لذا فقد افترض ان نسبة معينة فقط من كل مجموعة هي من السكان الفعال ٠ فيما يخص الرجال فان هذه النسبة تتراوح بين ٩٠ الى ٩٥ بالمئة وبالنسبة للنساء في المدن من ١٥ الى ٢٥ بالمئة وبالنسبة للنساء في الريف من ٦٠ الى ٨٠ بالمئة ٠

ومما يجدر التنويه به انه عند تقدير النتائج المستحصلة من هذه الدراسة ملاحظة ان كثيرا من الافتراضات التي تضمنتها هي افتراضات غير مبنية على احصائيات دقيقة ، بل مستندة على الاستنتاج الشخصي لهذا فان هذه الافتراضات قابلة للجدل والمناقشة ٠ وفيما يلي جدول يبين ملخص هذه التخمينات ٠

ان دائرة الاحصاء المركزية بالتعاون مع الدائرة الثقافية في الوزارة قد أتمت ونشرت دراسة احصائية عن تخمينات السكان في العراق وللاطفال الذين تتراوح أعمارهم بين ٧ ـ ١٢ سنة وذلك للسنين ١٩٥٨ ـ ١٩٧٠ ٠ ان الدراسة استندت على احصاء النفوس لسنة ١٩٥٧ واتخذتها كأساس ولاجل تخمين السكان في السنوات الاخرى اعتبرت ان نسبة الزيادة الطبيعية السنوية للسكان هي ٦ر١٪ في مراكز الالوية و ٥ر١٪ في مراكز الاقضية والنواحي و ٤ر١٪ في البوادي ويجدر التنويه بأن التخمينات هي لكافة الالوية والاقضية والنواحي وبصورة منفصلة كما ان تخمينات كل مركز من مراكز الوحدات الادارية المذكورة هي منفردة عن الضواحي العائدة لها ٠

ان الجدولين المدرجين أدناه يبينان ملخصا للجداول العديدة التي توصلت اليها الدراسة ٠

تقدير السكان في العراق من سنة ١٩٥٨ـ١٩٧٠

السنة	مراكز المدن		الضواحي		البوادي	المجموع
	ذكور	اناث	ذكور	اناث		
١٩٥٨	١٢٦٥٠٣٩	١٢٠٩٧٧٤	١٨٨٢٥٨٩	١٩٣٩٥٨٩	٦٩٥٢٢	٦٣٦٦٥١٣
١٩٥٩	١٢٨٤٣١٩	١٢٢٨١٩٠	١٩٠٨٩١٣	١٩٦٦٧٣٩	٧٠٤٩٥	٦٤٥٨٧٠٦
١٩٦٠	١٣٠٣٩٠٦	١٢٤٦٨٩٠	١٩٨٩٦٣٤	١٩٩٤٢٧١	٧١٤٨٢	٦٥٥٢١٨١
١٩٦١	١٣٢٣٧٧٨	١٢٦٥٨٧٦	١٩٦٢٥٦٩	٢٠٢٢٢٠٠	٧٢٤٨٣	٦٦٤٦٨٦٦
١٩٦٢	١٣٤٣٩٥٩	١٢٨٥١٥٠	١٩٩٠٠٠٧	٢٠٥٠٥٠٦	٧٣٤٩٨	٦٧٤٣١٢٠
١٩٦٣	١٣٦٤٤٣٨	١٣٠٤٧١٣	١٩٧٢٨٦١	٢٠٧٩٢١٤	٧٤٥٢٧	٦٨٤٠٧٥٣
١٩٦٤	١٣٨٥٢٣٧	١٣٢٤٥٧٥	٢٠٤٦١٠٩	٢١٠٨٣٧٩	٧٥٥٧٠	٦٩٣٩٨٧٠
١٩٦٥	١٤٠٦٨٤٥	١٣٤٤٨٠٥	٢٠٧٣٧٤٣	١٢٣٧٨٨٥	٧٦٦٢٨	٧٠٣٩٧٥٦
١٩٦٦	٢٤٢٨٣٠٦	١٣٦٥٢٠٩	٢١٠٢٥٦٢	٢١٦٧٥٩٧	٧٧٧٠١	٧١٤١٢٨٥
١٩٦٧	١٤٥٠٠٧٤	١٣٨٥٨٠٩	٢١٣١٩٩٣	٢١٩٧٩١٨	٧٨٧٨٩	٧٢٤٤٤٨٣
١٩٦٨	١٤٧٢١٨١	١٤٠٦٩١٠	٢١٦١٨٥٤	٢٢٢٧٥٠٨	٧٩٨٩٢	٧٣٤٩٢٤١
١٩٦٩	١٤٩٣٧٨٤	١٤٢٨١٢٨	٢١٩١١٣٠	٢٢٥٩٧١١	٨١٠١٠	٧٤٥٥٤٨٥
١٩٧٠	١٥١٧٣٨٦	١٤٣١٩٧٩	٢٢٢٢٩٨٢	٢٢٩١٣١٧	٨٢١٤٤	٧٥٦٣٦٨١

تقدير عدد الاطفال في العراق بين سن ٧ـ١٢ من سنة ١٩٥٨ـ١٩٧٠

السنة	مراكز المدن		الضواحي		المجموع
	ذكور	اناث	ذكور	اناث	
١٩٥٨	٢٢٧٧٨٩	٢١٧٦٥٤	٣٣٨٨٦٣	٣٤٩٢٨٧	١١٣٣٠٩٥
١٩٥٩	٢٣١٢٠٣	٢٢١٢٠٩	٣٤٤١٦٠	٣٥٤١٩٣	١١٥٠٧٦٤
١٩٦٠	٢٣٤٨٤٧	٢٢٤٥٨٢	٣٤٨٩٧٦	٣٥٩١٣٦	١١٦٧٥٤١
١٩٦١	٢٣٨٣٥٣	٢٢٨٠١٦	٣٥٣٧١٧	٣٦٤١٤٤	١١٨٤٢٣٠
١٩٦٢	٢٤١٩٧٤	٢٣١٥٥٤	٣٥٨٧٤٥	٣٦٩٢٨٢	١٢٠١٥٥٥
١٩٦٣	٢٤٥٥٨٣	٢٣٥١٠١	٣٦٣٨٠٤	٣٧٤٤٦٣	١٢١٨٨٥١
١٩٦٤	٢٤٩١٣٤	٢٣٨١٩١	٣٦٨٣٤٧	٣٧٩٥٠٦	١٢٣٥١٧٨
١٩٦٥	٢٥٣٠٣١	٢٤٢٠٥٦	٣٧٣٤٧٩	٣٨٤٨١٨	١٢٥٣٣٨٤
١٩٦٦	٢٥٦٩٠٤	٢٤٥٧٤٦	٣٧٨٧٠٨	٣٩٠٢٠٧	١٢٧١٥٦٦
١٩٦٧	٢٦٠٨١٩	٢٤٩٤٠٨	٣٨٣٩٧٤	٣٩٧٥٩٢	١٢٨٩٨٤٦
١٩٦٨	٢٦٤٧٩٤	٢٥٣٢٤٣	٣٨٩٣٤٦	٤٠١١١٨	١٣٠٨٥٠٢
١٩٦٩	٢٦٨٨٢١	٢٥٦٩٥٣	٣٩٤٧٧٨	٣٦٨٧٤٩	١٣٢٧٤٠١
١٩٧٠	٢٧٢٩٤٢	٢٦١٠٠٩	٤٠٠٣٤٨	٤١٠٩٨٣	١٣٤٦٨١٢

ان الانجازات المذكورة أعلاه هي الجانب الفني من فعاليات الوزارة التي لها علاقة مباشرة أو غير مباشرة بالواجب الاول من الواجبين الرئيسيين للوزارة اللذين مر ذكرهما في مقدمة هذا البحث · أما الواجب الثاني وهو تدقيق المشاريع والاشراف على تنفيذها فموضوع متشعب قد يطول بحثه وبالاضافة الى ذلك فانه متعلق بانجازات الوزارات الاخرى لهذا تكفي الاشارة الى ما ذكر في المقدمة حول الموضوع ·

تخمينات السكان والايدي العاملة في العراق للسنوات ١٩٥٧ ـ ١٩٦٥

(خلاصة تخمينات مجموع السكان والسكان في سن العمل والسكان الفعال للقطاعين المدني والريفي والنسبة المئوية للسكان الفعال من مجموع السكان)

السنة	السكان المدني						السكان الريفي						مجموع السكان المدني والريفي	السكان الفعال مدني وريفي			النسبة المئوية للسكان الفعال من مجموع السكان
	مجموع السكان(١)		السكان في سن العمل(٢)		السكان الفعال(٣)		مجموع السكان(٤)		السكان في سن العمل(٥)		السكان الفعال(٦)			ذكور	اناث	المجموع	
	ذكور	اناث	ذكور	اناث	ذكور	اناث	ذكور	اناث	ذكور	اناث	ذكور	اناث					
١٩٥٧	١١٢٨٤٥٤	١٠٧٩٢١٣	٥٨٤٥٣٩	٤٨٢٤٠٨	٤٤٦٠٤٤	١٠٦٨٣٠	١٩٧٣١٧٨	٢٠٢٥١٧٢	٨٥٤٣٨٦	٧٧٧٦٦٦	٧١٣٥٤٠	٤٩٩٣٣١	٦٢٠٦٠١٧	١١٥٩٥٨٤	٦٠٦١٦١	١٧٦٥٧٤٥	٢٨ر٥
١٩٥٨	١١٥١٠٢٣	١١٠٠٧٩٧	٥٩٦٢٣٠	٤٩٢٠٥٦	٤٤٩٨٠٩	١٠٨٥٥٩	٢٠١٢٦٤٢	٢٠٦٥٦٧٥	٨٧١٤٧٤	٧٩٣٢٢٠	٧٢٨١٣٥	٥٠٩٢٤٣	٦٣٣٠١٣٧	١١٧٧٩٤٤	٦١٧٨٠٢	١٧٩٥٧٤٦	٢٨ر٤
١٩٥٩	١١٧٤٠٤٣	١١٢٢٨١٣	٦٠٨١٥٤	٥٠١٨٩٧	٤٢٨١٠٣	١٠٩٥٩٨	٢٠٥٢٨٩٥	٢١٠٦٩٨٩	٨٨٨٩٠٤	٨٠٩٠٨٤	٧٣٤٠٤١	٥١٩٣٥٣	٦٤٥٦٧٤٠	١١٦٢١٤٤	٦٢٨٩٥١	١٧٩١٠٥٩	٢٧ر٧
١٩٦٠	١١٩٧٥٢٥	١١٤٥٢٦٩	٦٢٠٣١٨	٥١١٩٣٥	٤١٢٠٩٢	١١٠١٨٢	٢٠٩٣٩٥٣	٢١٤٩١٢٨	٩٠٦٦٨١	٨٢٥٢٦٥	٧٤٩٢٦٢	٥٢٩٦٦٧	٦٥٨٥٨٧٥	١١٦١٣٥٤	٦٣٩٨٤٩	١٨٠١٢٠٣	٢٧ر٣
١٩٦١	١٢٢١٤٧٥	١١٦٨١٧٤	٦٣٢٧٢٤	٥٢٢١٧٤	٤١٨٩٣١	١١٢٠٦٣	٢١٣٥٨٣٢	٢١٩٢١١١	٩٢٤٨١٦	٨٤١٧٧١	٧٦٤٤٣٣	٥٤٠١١٤	٦٧١٧٥٩٢	١١٨٣٣٦٤	٦٥٢١٧٧	١٨٣٥٥٤١	٢٧ر٣
١٩٦٢	١٢٤٥٩٠٥	١١٩١٥٣٧	٦٤٥٣٧٩	٥٣٢٦١٧	٤٢٥٩٨٠	١١٢٩٩٦	٢١٧٨٥٤٩	٢٢٣٥٩٥٣	٩٤٣٣١١	٨٥٨٦٠٦	٧٧٩٩٣٠	٥٥٠٧٧١	٦٨٥١٩٤٤	١٢٠٥٩١٠	٦٦٤٧٦٨	١٨٧٠٦٧٨	٢٧ر٣
١٩٦٣	١٢٧٠٨٢٣	١٢١٥٣٦٨	٦٥٨٢٨٧	٥٤٣٢٧٠	٤٣٣٢٨٩	١١٥٩٧٠	٢٢٢٢١٢٠	٢٢٨٠٦٧٢	٩٦٢١٧٧	٨٧٥٧٧٨	٧٩٥٧٦٦	٥٦١٦٤٥	٦٩٨٨٩٨٣	١٢٢٩٠٥٥	٦٧٧٦١٥	١٩٠٦٦٧٠	٢٧ر٣
١٩٦٤	١٢٩٦٢٣٩	١٢٣٩٦٧٥	٦٧١٤٥٢	٥٥٤١٣٥	٤٤٠٨٦١	١١٧٩٨٤	٢٢٦٦٥٦٢	٢٣٢٦٢٨٦	٩٨١٤٢١	٨٩٣٢٩٤	٨١١٩٤٤	٥٧٢٧٤١	٧١٢٨٧٦٢	١٢٥٢٨٠٥	٦٩٠٨٢٥	١٩٤٣٥٣٠	٢٧ر٣
١٩٦٥	١٣٢٢١٦٣	١٢٦٤٤٦٩	٦٨٤٨٨١	٥٦٥٢١٨	٤٤٨٧٠٦	١٢٠٠٤٢	٢٣١١٨٩٣	٢٣٧٢٨١٢	١٠٠١٠٥٠	٩١١١٦٠	٨٢٨٤٧٣	٥٨٤٠٦١	٧٢٧١٣٣٧	١٢٧٧١٧٩	٧٠٤١٠٣	١٩٨١٢٨٢	٢٧ر٢

المصدر ـ جداول تخمينات السكان الفعال في العراق للسنين ١٩٥٧ ـ ١٩٦٥ ٠

١ ، ٤ ـ ان مجموع السكان للسنة ١٩٥٧ مأخوذ من المجموعة الاحصائيةالسنوية العامة (١٩٥٩) الجمهورية العراقية ـ وزارة التخطيط ـ دائـرةالاحصاء المركزية ٠ وان تصنيف السكان الى مدني وريفي جرى على أساس اعتبار كل المراكز المأهولة التي نفوسها خمسة آلاف وأكثر مـنالقطاع المدني والبقية (ما عدا سكان البوادي) من القطـاع الريفي ٠ انتخمين مجموع السكان للسنوات التالية جرى عـلى أساس فرض ازديـاد السكان ٢٪ في السنة زيادة طبيعية

٢ ، ٥ ـ لقد اعتبر ان السكان في سن العمل هم الذين اكملوا ١٣ سنة منعمرهم وهم دون ٥٦ سنة بالنسبة للذكور في المدن ودون ٤٦ بالنسـبة للاناث في المدن ودون ٥١ بالنسـبة للذكور في الريف ودون ٤١ بالنسـبة للاناث في الريف ٠

٣ ، ٦ ـ ان السكان الفعال هم السكان في سن العمل ما عدا طلاب وطالباتما بعد الدراسة الابتدائية وأفراد الجيش ونسبة مئوية معينة من العاجزين لاسباب صحية وجسمية ومن غير الراغبات في العمل لاسباب اجتماعية ٠

وزارة الداخلية

منجزات وزارة الداخلية في العام الثالث من الثورة المباركة

ما فتئت وزارة الداخلية منذ انبثاق فجر الرابع عشر من تموز تسير وفق خطة مرسومة على هدى مبادىء الثورة وتعليمات وتوجيهات سيادة الزعيم الامين عبدالكريم قاسم بما يحقق اهداف العهد الجمهوري الزاهر في استتباب الامن وتأمين التقدم والازدهار في ارجاء الجمهورية العراقية الخالدة وتنفيذ الخطة الاقتصادية لجميع الالوية بشكل يضمن الرقي الاجتماعي والاقتصادي والثقافي والصحي واعادة النظر في القوانين البالية المشرعة في العهد المباد والتي تتنافى مع روح الثورة بغية تشريع قوانين وانظمة جديدة وهكذا فقد شرعت القوانين والانظمة الاتية في العام الثالث من العهد الجمهوري الزاهر ٠

١ ـ التعديل السادس لقانون خدمة الشرطة وانضباطها رقم ١٢١ لسنة ١٩٦٠ ٠

٢ ـ قانون الاسلحة رقم ٤ لسنة ١٩٦١ ٠

٣ ـ قانون جواز سفر السيارات رقم ٥ لسنة ١٩٦١ ٠

٤ ـ نظام تعديل نظام مراقبة اموال الاجانب رقم ١ لسنة ١٩٦١ ٠

٥ ـ نظام تعديل نظام تعيين صنوف الشرطة وازيائها ورتبها وشاراتها وعلاماتها رقم ٣ لسنة ١٩٦١ ٠

٦ ـ قانون تعديل قانون المواد القابلة للانفجار رقم ٨ لسنة ١٩٦٠ ٠

٧ ـ قانون الاوسمة والهدايا الاجنبية ٠

هذا وقد قدمت لوائح بقوانين وانظمة جديدة لتصديقها هي :

١ ـ قانون تملك الاجنبي العقار في العراق ٠

٢ ـ قانون اقامة الاجانب ٠

٣ ـ نظام المعاهد الخيرية ٠

وقد التفتت الوزارة الى الوضع الاداري في البلاد فأحدثت الوحدات الادارية الجديدة الاتية وغيرت في درجات بعضها من أجل تأمين سير معاملات الناس وتحقيق الانسجام الاداري في انحاء الجمهورية وتنسيق اعمالها تأمينا للمصلحة العامة :

١ ـ في لواء بغداد :

أ ـ قضاء الاعظمية ٠

ب ـ قضاء الزعيم ٠

ج ـ ناحية الزعيم ٠

د ـ ناحية اللطيفية ٠

هـ ـ ناحية الراشدية ٠

٢ ـ في لواء الحلة :

ناحية بابل ٠

٣ ـ في لواء الرمادى :

أ ـ ناحية الحبانية ٠

ب ـ ناحية راوه ٠

ج ـ ناحية النخيب ٠

٤ ـ في لواء كربلا :

ناحية الرحبة

٥ ـ في لواء الكوت :

ناحية الاحرار ٠

٦ ـ في لواء ديالى :

ناحية هبهب ٠

٧ ـ في لواء كركوك :

أ ـ ناحية دبس ٠

ب ـ ناحية تازه خورماتو ٠

٨ ـ في لواء اربيل :

ناحية قوش تبه ٠

٩ ـ في لواء السليمانية :

أ ـ ناحية رانية ٠

ب ـ ناحية كرمك ٠

١٠ـ في لواء الموصل :

أ ـ ناحية رانية ٠

ب ـ ناحية زاويته ٠

ج ـ ناحية حية الزاب ٠

١١ـ في لواء البصرة :

قضاء الفاو ٠

وتبذل الوزارة وسعها لرفع المستوى الاداري في البلاد . ومن جملة ما فعلته في هذا الباب فتح دورات تدريبية لاعداد مدراء النواحي ففتحت الدورة الاولى في شباط ١٩٦١ اشترك فيها ٢٧ موظفا وكانت نتائجها مرضية وستفتح الدورة الثانية في نيسان ١٩٦١ وهكذا تستمر الدورات حتى تشمل جميع مدراء النواحي لدراسة القوانين والانظمة التى تطبق في الوحدات الادارية والمشرعة في العهد الجمهورى مما لم يسبق لهم دراستها وممارستها كما ان هذه الدورات تتيح لمدراء النواحي مبادلة الخبر والتجارب التى مرت على كل منهم في حياته العملية . وان لمؤتمرات المتصرفين الدورية اهمية بالغة في هذا الشأن حيث عقد المؤتمر الاول في سنة ١٩٥٨ والمؤتمر الثانى في سنة ١٩٥٩ والمؤتمر الثالث في سنة ١٩٦٠ والمؤتمر الرابع خلال شهر مايس من سنة ٠٩٦١ لدراسة جميع المشاكل الادارية وتبادل وجهات النظر بين المتصرفين بوصفهم رؤساء للوحدات الادارية ومسؤولين عن تنفيذ المشاريع العمرانية كما ان الوزارة ماضية في جهودها لخدمة المجالات العلمية والاجتماعية بتأليف اللجان الخاصة كلجنة البحوث في ديوان الوزارة التى تقوم بدراسة الامور المالية والاقتصادية والاحصائية التي تستفيد منها لتطوير شؤون الوزارة ، كما شكلت في الديوان لجنة خاصة بالبحوث الاحصائية مهمتها تنظيم احصائيات دقيقة عن مشاريع الادارة المحلية والوزارات الاخرى التي تقوم وزارة الداخلية بتنفيذ برامجها بالنيابة عنها وتنظيم احصاء عام عن المدن والقصبات والقرى والطرق وانجازات المديريات العامة التابعة لهذه الوزارة للتوصل الى أحسن السبل الكفيلة بتطوير الحياة الاجتماعية وتنظيم اقتصاد البلاد بالتعاون مع الوزارات والدوائر المختصة الاخرى . هذا علاوة على وجود شعبة للاحصاء في مديرية التخطيط في ديوان الوزارة تقوم بتهيئة السجلات الاحصائية وتنظيمها على أسس حديثة . وقد طبقت وزارة الداخلية قانون الخطة الاقتصادية الموقت فأنجزت في السنة الثالثة من عمر الثورة المباركة تأسيس ١٣١ مدرسة ابتدائية و ٦٩ مخفرا للشرطة وتعبيد ١٩ طريقا محليا وتسييج ٥ مدارس ودفن ساحتي مدرستين اخريين . ولا تزال الاعمال مستمرة لانجاز تطبيق القانون المذكور أما الادارات المحلية في الالوية فقد قامت بالاعمال الاتية خلال العام الثالث من الثورة المباركة :

١ ـ الاعمال التكميلية :

اضافت ٩٦ صفا الى المدارس وشيدت ٣٢ سياجا و ٧ قاعات ورممت ثلاث مدارس واسست ٦ مخازن ومحلبا للالبان في كربلاء واصطبلين لمعامل الالبان واصطبلا ثالثا في البصرة . كما اضافت ٢١ غرفة جديدة للمدارس وانشأت ٨ طارمات وحفرت بئرا ارتوازيا في الحلة وانشأت في الناصرية حماما شعبيا واسست في بغداد مستشفى للطوارىء .

٢ ـ المدارس :

فتحت (١١) مدرسة وانشأت (٣٦) مدرسة جديدة ٠

٣ ـ الطرق :

فتحت ٣ طرق وبلطت ١٩ طريقا اخر وانهت تسوية اربع طرق اخرى٠

٤ ـ المستوصفات والعيادات الخارجية :

اسست ٤٧ مستوصفا وانشأت ٢٥٠ دارا للسكنى ٠

٥ ـ القناطر والجسور :

انشأت ٧ جسور وقناطر ٠

٦ـ الانعاش الريفي :

اسست متصرفية كركوك ـ الادارة المحلية مركزا للانعاش الريفي في قرية دارامان الكبير لتطوير وانعاش القرية العراقية ٠

٧ ـ دور العجزة :

صرفت الادارة المحلية في كركوك ٣٥٠٠ دينار على ثلاثين عاجزا ٠

٨ ـ المعاهد الخيرية والمهنية :

صرف مبلغ ٥٠٠٠ دينار في لواء كركوك على الاحداث واليتامى وفتح معهد خيرى في الرمادى ومعهدان مهنيان في بغداد ٠

٩ ـ الانشاءات الاخرى :

انشىء ملعب في لواء الديوانية وحظيرتان لسيارات مصلحة نقل الركاب في كركوك والناصرية ومعمل للالبان في كربلاء واخر في اربيل ، واسست اربع مكتبات في كل من السليمانية والحلة واربيل والعمارة وثلاث مكتبات في بغداد كما شيد مقهى عصري في السليمانية وآخر في الرمادى٠وتم توسيع ثلاث مدارس في كل من السليمانية والناصرية والديوانية٠ وانشئت مدرجات لملعب الموصل ٠ وبالاضافة الى الخدمات الاجتماعية التى قدمتها الوزارة عن طريق الادارات المحلية فقد قامت بخدمات أخرى نوجزها فيما يلى :

١ ـ وزعت مبلغ (٣٨٣٥ر٩٩٤) دينارا على الجمعيات الخيرية والثقافية والدينية في مختلف الالوية ٠

٢ ـ استحصلت موافقة مجلس الوزراء لمنح الاتحاد العام للجمعيات الفلاحية مبلغ (٧٠٠٠) دينار واتحادات الجمعيات الفلاحية في الالوية (١٤٠٠٠) دينار ٠

٣ ـ تبنت حملة معونة الشتاء وتم جمع مبلغ (٥٣٢١٤ر٣٠٩) دينارا وعينات قدرت قيمتها ب ٩٣١٢ دينارا وزعت على المحتاجين بعد ان احتفظت بعشرة بالمئة من مجموعها واودعتها مصرف الرافدين لصرفها في الاحوال الاستثنائية ٠

٤ ـ ساهمت الحكومة عن طريق الوزارة بمساعدة افراد العشائر الرحل والبدو في الوية الديوانية والموصل والرمادى وكربلاء لقلة الامطار في الموسم الماضى وندرة المراعي بتوزيع مبلغ ١٦٠٠٠ دينار عليهم مع توزيع الطحين شهريا على البدو الرحل في الوية الديوانية وكربلاء والرمادى ٠

٥ ـ استحصلت موافقة مجلس الوزراء على تخصيص مبلغ (٥٠٠٦ر٣٤٧) دنانير لمساعدة المتضررين من اصحاب الخيول الهالكة بمرض طاعون الخيل ٠

٦ ـ اصدرت بيانات عدة أذنت فيها للجان مختلفة بجمع مبالغ معينة للاغراض الاتية :

أ ـ مليوني دينار لمساعدة الشعب العربي في فلسطين ٠

ب ـ خمسين الف دينار من لواء بغداد لانشاء مستشفى الطفل بجانب الكرخ ٠

جـ ـ ثلاثة الاف دينار لمساعدة اطفال الجزائر ٠

كما اذنت بجمع التبرعات لجمعية حماية الاطفال عن طريق بيع شاراتها بالاضافة لبيانات اخرى لجمع التبرعات لمساعدة بعض المعوزين والمنكوبين وكذلك مساعدة بعض الجمعيات والنوادى ٠

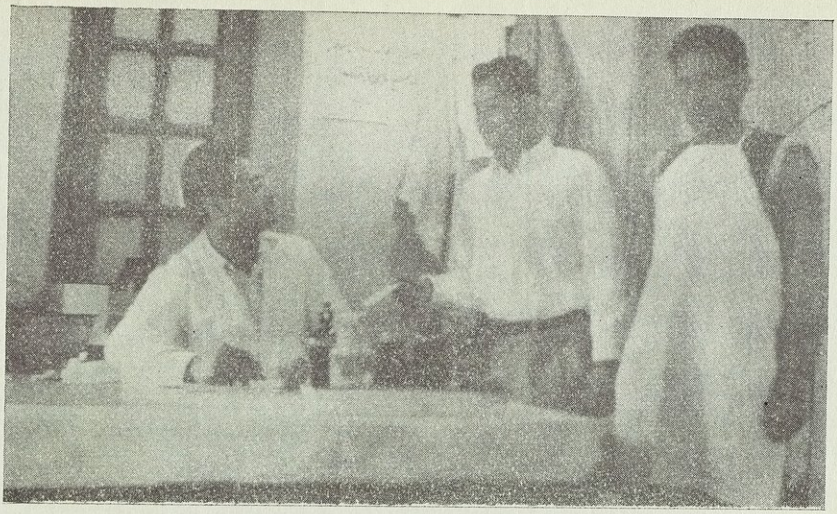

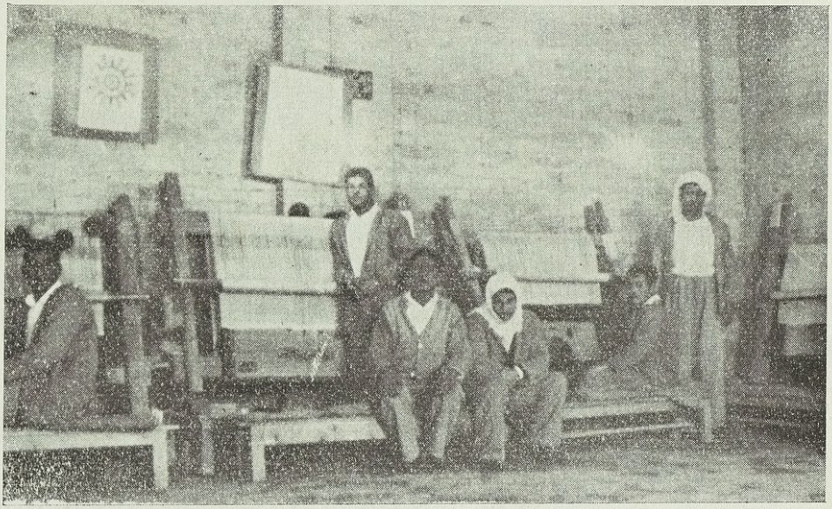

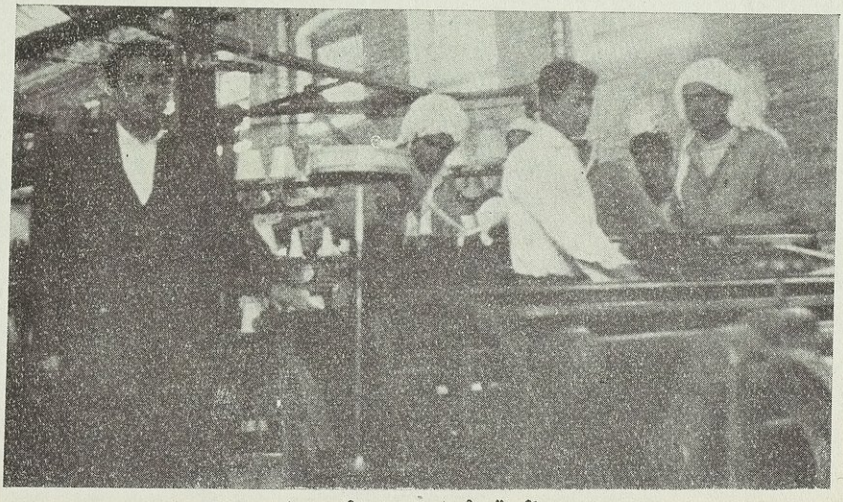

معالجة المرضى من السجناء

وزارة الشؤون الاجتماعية

منجزات وزارة الشؤون الاجتماعية

في العام الثالث من ثورة ١٤ تموز المباركة

قامت وزارة الشؤون الاجتماعية باعمال وانجازات وفيرة ، كما يلي :

منجزات ديوان الوزارة وما باشر به من الاعمال والمشاريع المختلفة :

١ ـ انجز بناء عشرين دارا لاخواننا اللاجئين الفلسطينيين في مدينة السلام واشغلت من قبل عوائلهم وتتكون كل دار من غرفتين ومرافق صحية كما بلطت الشوارع الخاصة بها ٠

٢ ـ انجز مشروع للكهرباء في قرية الكرمشية بلواء الكوت بكلفة الف دينار عدا المولدة الكهربائية التي تبرع بها احد المحسنين لانارة القرى النائية ومدها بالماء الصالح للشرب ٠

٣ ـ استمرت الوزارة على تمليك الدور التي شيدتها للعمال والمستخدمين وصغار الموظفين والمتقاعدين الذين سبق ان وزعت عليهم هذه الدور من قبل ٠

٤ ـ استمرت الوزارة باجراء معاملات استملاك كيلو مترين من الارض المحيطة بمدينة الرشاد لغرض اظهارها بمظهر لائق وجعلها في جو هادىء والاستفادة من هذه الارض للتشجير وللتوسع في المستقبل

٥ ـ بوشر بانشاء خمسة دور لاخواننا اللاجئين الفلسطينيين في مدينة الزعفرانية ٠

٦ ـ بوشر بتبليط الشوارع في المنطقة التي تقع فيها الدور التي شيدتها الوزارة في مدينة الزعفرانية والبالغة ٨٥٠ دارا ٠

٧ ـ وضعت لائحة باسم المساعدة الاجتماعية تكفل الاغراض المتقدمة وتتضمن مبادىء سامية واسسا حكيمة في البناء الاجتماعي لابناء الشعب ٠

٨ ـ صدر قانون عدل به قانون فحص الرقوق السينمائية والتصاوير رقم ٦١ لسنة ١٩٥٩ وكان الغرض منه حماية المجتمع وسد المنافذ التي تتسرب منها الاخطار الاجتماعية عن طريق الصور والرقوق السينمائية ٠

منجزات مديرية الخدمات الاجتماعية العامة خلال العام الثالث للثورة :

ان هذه المديرية كانت ولا تزال تنهض بأعباء تقديم الخدمات الاجتماعية الى من يستحقها من ابناء الشعب ليس في المدن فحسب بل في القرى والارياف ايضا ٠ ففي المدن مؤسسات لتقديم مختلف انواع الرعاية الاجتماعية كرعاية المكفوفين والعجزة والمشردين والايتام والاحداث الجانحين والصم والبكم والبغايا التائبات وغيرهم ٠ وهناك مؤسسات اخرى هي المراكز الاجتماعية المدنية التي تقدم خدماتها لسكان الاحياء الفقيرة الذين

هم اكثر افتقارا للخدمات التعليمية والاجتماعية والصحية والاقتصادية من غيرهم • اما في الريف فان مراكز الانعاش الريفي والوحدات الاجتماعية التابعة لها ومراكز التدريب على الصناعات الخفيفة تلعب دورها الفعال في سبيل رفع المستوى الاقتصادى والاجتماعي والصحى والثقافي لابناء الريف •

المشاريع الجديدة التي انجزت خلال العام الثالث للثورة :
المركزان الاجتماعيان في الزعفرانية والكريعات

أسس هذان المركزان الاجتماعيان لمقابلة احتياجات أهالى مناطق عمالية وفلاحية تفتقر الى الكثير من الخدمات العامة فالمركز الاول يتوسط مجموعة سكنية انشأتها وزارة الشؤون الاجتماعية للعمال والمستخدمين من ذوى الدخل المنخفض اما الثاني فيقع في احدى ضواحي العاصمة التي تتميز بالطابع القروى وانخفاض المستوى المعاشي لقاطنيها •

أن هذين المركزين كغيرهما من المراكز الاجتماعية المدنية من حيث الفعاليات التي يقدمانها فهناك العناية بالصحة العامة ورعاية الامومة والطفولة بما في ذلك توزيع الحليب الجاف مجانا على الحوامل والاطفال وتقديم الارشادات الصحية • اما في مجال التعليم والارشاد ، فهناك صفوف لمكافحة الامية للنساء والرجال والاطفال الذين هم في سن الدراسة الابتدائية • وبغية زيادة دخل الاسرة وتنظيم شؤونها المنزلية فأن الفتيات والنساء يتدربن على فنون الخياطة والتطريز وشغل الابرة وفنون التدبير المنزلي واعداد الطعام الصحي والمغذي للاسرة • والى جانب كل تلك الخدمات يحرص كل مركز على تنظيم فعاليات للتسلية البريئة والترفيه وقضاء اوقات الفراغ وتشجيع الهوايات لروادة • فيقوم بتنظيم حفلات السمر وعرض الرقوق السينمائية وتنظيم الفرق الرياضية والسباقات بينهم وتشجيعهم على المطالعة • فالاطفال لهم رياضهم الخاصة بهم والتي تتوفر فيها مختلف اللعب والكبار ينتفعون من اجهزة التلفزيون والراديو في اوقات الفراغ •

دار رعاية الاحداث في كربلاء

أسست هذه الدار لانتشال اليتامى والمشردين ممن تتراوح اعمارهم بين السادسة والعاشرة من حياة الفقر والبؤس وليؤمن لهم فيها المأكل والملبس والتعليم والتسلية وتتألف البناية من جناحين رئيسيين احدهما قسم داخلي يتألف من غرف للنوم وقاعة للطعام والاخرى للمطالعة وغرفة للتضميد والاسعافات أما الجناح الاخر فمخصص للصفوف الدراسية وفيه ساحة كبيرة للالعاب •

يدير المؤسسة موظف متخصص بأمور الرعاية الاجتماعية ويتعاون المدير مع باقي الموظفين والمستخدمين في تهيئة اسباب الرعاية والراحة للاحداث واشعارهم بانهم ليسوا في دار للايتام •

تسير الدراسة في المؤسسة حسب منهاج وزارة المعارف ويشرف عليها مدير ومعلمون تابعون لوزارة المعارف وتتعاون الهيئة التدريسية مع ادارة المؤسسة في بحث مشاكل الطلاب الدراسية والتربوية بغية ايجاد الحلول الصحيحة لها · والى جانب ذلك فقد اعدت ادارة المؤسسة استمارات خاصة لكل حدث يستفاد منها في دراسة شخصية الطالب عن طريق جمع المعلومات الضرورية الخاصة بالحدث قبل دخوله المؤسسة وبعدها ·

تظم المؤسسة شتى انواع الفعاليات التي تلائم اعمار وهوايات الاحداث فألى جانب الفعاليات الرياضية هناك الرحلات والحفلات الترفيهيـــة · وتسعى المؤسسة الى تنمية القابليات والمواهب الفنية لدى الاحداث ·

دار رعاية الاحداث في بعقوبة

انشئت دار رعاية الاحداث في بعقوبة من قبل الادارة المحلية مؤخرا والغرض منها رعاية الاحداث وتربيتهم وتعليمهم المهارات والحرف حتـى يكون بمقدورهم كسب معيشتهم بانفسهم كما هو الحال في دور رعايـة الاحداث الاخرى · وقد اختير موقع البناية في بقعة جميلة وصحية تطـل على نهر ديالى في الطريق المؤدي الى قرية الهويدر ·

تتألف البناية من عدة غرف ومرافق للادارة والطلاب والمستخدمين وقد روعي في تصميمها حسن التنسيق والتهوية الصحية وراحة المنتسبين·

دار رعاية الاحداث في الديوانية

ان هذه المؤسسة قد اعدت لايواء الاحداث الذين فقدوا احد الابوين أو كليهما ويقبل فيها من تتوفر فيه شروط خاصة بموجب نظام اعد لذلك الغرض · ولا يوفر في هذه المؤسسة لاولئك الاحداث الطعام والكساء والمأوى فحسب بل هناك التثقيف العام والتعليم والتسلية والترفيه · كل ذلـك تقدمه الدار خلال اطار من الرعاية والحنان تعويضا عما فقدوه من عطف الابوين ·

وقد شيدت الدار من قبل الادارة المحلية في اللواء وتم افتتاحهـا في ١٢-١١-١٩٦٠ وهي تشتمل على القاعات والساحات والحدائق والملاعـب والمرافق الاخرى اللازمة للقسم الداخلي والادارة بحيث يتوفر اكبر قسط ممكن من الراحة للاحداث ·

تضم الدار حاليا عشرين حدثا في سن الدراسة الابتدائية وقد سجلوا جميعا في احدى المدارس الابتدائية وهم مواضبون على الدراسة ومستواهم الدراسي جيد ·

لقد اعد للاحداث منهاج يومي منظم بحيث ينتفعون من اوقاتهم على احسن وجه وقد تضمن التوفيق بين ساعات الدراسة واللعب والاستراحـة والمحاضرات التثقيفية والمطالعة وغير ذلك · وقد روعي في ذلك المنهاج اليومي تخصيص ساعات كافية للنوم والدراسة والراحة وبقية الفعاليـات بحيث تتناسب وسن اولئك الاحداث · تدار هذه المؤسسة من قبل موظف له المام

بامور الرعاية الاجتماعية ويساعده عدد من المربيات والمراقبين ٠

دار رعاية الاحداث في العمارة

ان هذه المؤسسة كغيرها من مؤسسات رعاية الاحداث انشأت لايواء اليتامى من الاحداث الذين تتوفر فيهم شروط القبول الواردة في نظام رعاية الاحداث رقم ٤٥ لسنة ٩٥٨ ، وتضم حاليا ٤١ حدثا وفر لهم الغذاء الجيد والكساء المناسب والمنام المريح ، وقد اعدت المؤسسة برنامجا يوميا لتنظيم اوقاتهم بصورة دقيقة تتفق وحياتهم ٠ ولم يغفل البرنامج المذكور تخصيص ساعات كافية للرياضة والاعمال اللامنهجية ٠

دار رعاية الاحداث في الرمادى

قامت المديرية بتأسيس دار لرعاية الاحداث في الرمادي بموجب نظام رعاية الاحداث رقم ٤٥ لسنة ٩٥٨ الذى صدر في عهد الثورة المباركة ضمن تشريعات الرعاية الاجتماعية الاخرى وذلك تمشيا مع الركب العالمى في التقدم والحضارة ٠

تقع هذه الدار في بقعة جميلة من المدينة وتحتوى على غرف ومرافق كافية للنوم والمطالعة والطعام والاسعافات فضلا عن حديقة صغيرة وساحة للالعاب ٠

لقد عود الطلاب على النظافة والتنظيم فبعد نهوضهم من النوم يقومون بترتيب اسرتهم ثم يذهبون الى المدرسة الابتدائية القريبة بعد الفطور والى جانب الدراسة النظرية فهناك التدريب المهني على بعض الحرف الملائمة لاعمارهم كالخياطة حيث يدربون على ذلك في مشغل الادارة المحلية ٠ ويقضى الاحداث بعض ساعات فراغهم بالمطالعة والالعاب والغناء والموسيقى ووفرت الدار الى جانب ذلك العناية الطبية حيث يزور الطبيب المؤسسة مرة كل اسبوع بصورة منتظمة لفحص ومعالجة المرضى من الاحداث وللكشف على نظافة الدار بصورة عامة بما في ذلك المطبخ واعداد الطعام ٠

المشاريع الجديدة في قرية ١٤ تموز النموذجية في اللطيفية

روعي عند انشاء قرية ١٤ تموز النموذجية في اللطيفية احتواؤها على جميع المرافق والمنشآت الضرورية اللازمة لكل قرية عصرية كالمدرسة والمستوصف والجامع والوحدة الاجتماعية والحانوت التعاوني السوق وغيرها ٠ ولكن بعد اشغال القرية من قبل الفلاحين ظهرت حاجات اخرى وبعد دراستها والتأكيد على الاهم قبل المهم فقد اضيفت المنشآت والمشاريع التالية للقرية خلال العام الثالث للثورة المجيدة ٠

أ ـ الطاحونة الميكانيكية :

كان الفلاحون يأخذون الحنطة والشعير الى الطاحونة الواقعة في القرية المجاورة والتي تبعد حوالي ٨ كيلومترات عن القرية النموذجية ٠ وقد وجد بالاضافة للجهد الذى يتكبدونه في الذهاب والاياب ونقل الحبوب ولا

سيما في ايام المطر او القيظ ان الوقت يضيع عليهم هباء وهكذا تم انشاء طاحونة ميكانيكية في الجهة الشمالية ـ الشرقية من القرية ويضم البناء غرفة للماكنة والهباشة وملحقاتها وغرف لخزن الحبوب والدقيق واسطبلات ومرافق صحية · وتبلغ قوة الطاحونة ٦٥ حصانا ·

ب ـ المستوصف البيطري :

ان اهالى القرية النموذجية في اللطيفية وكذلك اهالى القرى المجاورة لها يملكون الكثير من الحيوانات كالخيل والابقار والدواجن التي تمثل جانبا لا بأس به من مدخولات هؤلاء الفلاحين الى جانب الاستفادة منها في شؤون الاعمال الزراعية · وقد لوحظ انتشار بعض الامراض بين تلك الحيوانات بين فترة واخرى وافتقار المنطقة الى مستوصف بيطرى فطالب فلاحو القرية بتأسيس المستوصف حماية للثروة الحيوانية وهكذا تم انشاء المستوصف البيطري في القرية النموذجية الذى قامت وزارة الزراعة بتوفير العدد اللازم لادارته من المتخصصين تحقيقا لمبدأ التعاون بين السلطات ·

ج ـ كهرباء وماء القرية :

فى قرية ١٤ تموز النموذجية في اللطيفية مشروع للماء واخر للكهرباء انشئا خلال هذا العام وذلك استكمالا لمرافق القرية الضرورية وتوفير الماء النقي الصالح للشرب والانارة بالكهرباء بدلا من الزيت او الوسائل القديمة الاخرى ·

فرع الانعاش الريفي في شهرزور

تم افتتاح هذا المشروع خلال العام الثالث للثورة وهو عبارة عن مركز تدريبي على الصناعات الخفيفة ولا سيما الغزل والنسيج القطنى الذى تشتهر المنطقة بانتاجه والهدف منه الاستفادة من المواد الاولية المتوفرة محليا وتدريب بعض اهالى المنطقة على الغزل والنسيج والنجارة وغيرها · ويضم المركز الشعب التالية :

أ ـ شعبة النسيج :

يدرب ابناء الريف على الحياكة والانوال اليدوية باشراف مدربين ماهرين وهذه الشعبة انما هي نواة لخلق الايدى الفنية للنهوض بصناعة تسد حاجة المنطقة ·

ب ـ شعبة النجارة :

يدرب شبان القرى في هذا القسم على صناعة الاثاث القروى البسيط والمتين ويوفره لاهالى المنطقة بقيمة تعادل كلفة انتاجه تقريبا كالكراسى والمناضد والخزانات ·

هـ ـ معمل الغزل القطني :

انشىء هذا المعمل منعا لاستغلال المضاربين ورفعا لمستوى معيشة اهالى المنطقة المشهورة بغزارة انتاجها القطني وجودته ورخص ثمنه · يدرب

شباب المنطقة على غزل القطن بالطرق الميكانيكية لتوفير الايدى الفنيـــة من جهة ولتوفير مختلف الغزول القطنية للاستهلاك المحلي والاستفادة منها في المراكز التدريبية التي انشأتها الادارة المحلية ٠

معمل الغزل الصوفي في السليمانية

ان الغرض من تأسيس هذا المعمل هو نفس الغرض الذي من اجله اسس معمل الغزل القطني وقد تم انشاء الابنية اللازمـــة لهذا المشـــروع وتزويدها بمكائن توليد القوة الكهربائية اللازمة للانارة وتشغيل المكائـن وسيباشر بالانتاج خلال مدة قصيرة ٠

منجزات مديرية السجون العامة

الانجازات القانونية :

١ ـ شرع القانون رقم ١٣٤ لسنة ١٩٦٠ التعديل الثاني لقانـون ادارة السجون رقم ٦٦ لسنة ١٩٣٦ والنظام رقم ٢ لسنة ١٩٦١ نظام تعديل نظام السجون رقم ٣٥ لسنة ١٩٤٠ وذلك لمنح مدراء ومأمورى السجون ومعاونيهم مخصصات ملابس حسب النسب المبينة ادناه :

مدير السجن	ـ/٣٠ دينارا سنويا
مأمور السجن	ـ/٢٠ دينارا سنويا
معاون مأمور السجن	ـ/١٥ دينارا سنويا

٢ ـ اتخذت الاجراءات القانونية الاصولية لتشريع تعديل قانـــون ادارة السجون رقم ٦٦ لسنة ٩٣٦ ونظام السجون رقم ٣٥ لســنة ١٩٤٠ ونظام الادارة الصحية للسجون رقم ٥١ لسنة ١٩٤٠ على ضوء ذلك ٠ فقد صدر النظام رقم ٣٧ لسنة ٩٥٩ تعديل نظام السجون رقم ٣٥ لسنة ١٩٤٠ الذى بموجبه تقرر زيادة اجور المساجين المستخدمين في معامل السجون الى اجور ثابتة مقدارها ٦٠ فلسا للعامل و (١٠٠) فلس للخلفة من المساجين يوميا ٠

الانجازات الاخرى :

١ ـ رفعت اعمال التنظيف والتطهير داخل السجون عن كاهل المساجـين وانيطت بمستخدمين موقتين ٠

٢ ـ الاهتمام بتشييد سجون جديدة على الطراز الحديث وتحسين مباني السجون الحالية ٠

٣ ـ اعداد مساجد في السجون لتساعد المساجين عـلى اداء الواجبـــات والفرائض الدينية فيها ٠

٤ ـ تنمية الروح الرياضية بين المساجينو تشجيعهم على ممارسة الالعاب الرياضية واجراء المباريات بين فرق السجون والفرق الخارجيـــة الاخرى ٠

منجزات مصلحة المصايف والسياحة

خلال العام الثالث من عمر الجمهورية

مقدمة :

ان من أهم اهداف هذه المصلحة توفير وتأمين السكنى والترفيه والتسلية للسواح ، سواء كانوا من الاجانب او ابناء الشعب كأنشاءالفنادق العصرية ودو رالاستراحة والكازينوات والدور الريفية وغيرها وذلك في المراكز السياحية وفي مراكز الالوية المهمة والمراكز الاثرية والمناطق الاصطيافية ٠

١ ـ منتزه شواطىء الحبانية :

كان قد تم انشاء كازينو و ٣٠ دارا على شواطىء الحبانية ٠ وقد وجد بان المشروع لا يمكن ادارته واكماله ما لم تؤمن المرافق والمنشئات التكميلية والتأثيث والتشجير والحدائق بصورة كاملة ٠ فتم انشاء محلات لسكنى القائمين بالعمل في الكازينو وتمت التصاميم والمواصفات لانشاء طريق خاص الى المنتزه وطلب الاثاث الخاص بالكازينو ونظمت الحدائق والاعمال جارية مع مديرية الغابات والتشجير العامة لتشجير المنطقة وقد عهد الى شركة استشارية بتقديم توصياتها لتشجير وتنظيم حدائق لهذه الشواطىء ٠ كما تم تحضير الخرائط والمواصفات اللازمة لاعادة ترتيب الفندق الذى كانت تستعمله سلطات معسكر الحبانية سابقا ٠ وقد احيل الكازينو والدور الى المتعهد ٠

٢ ـ فندق الرمادى :

نظرا لوقوع مدينة الرمادى على الطريق العالمي بين بغداد ـ الرمادى ـ الرطبة ـ عمان ودمشق وضرورة تأمين مركز سكنى لراحة السواح والمسافرين فقد قررت المصلحة انشاء فندق عصرى كامل المرافق عند سدة الرمادى يقع على نهر الفرات وقد تمت المباشرة بالعمل وانجزت كافة اعمال الكونكريت المسلح للهيكل والاسس والاعمال جارية لاكماله في المدة المحددة ويتكون من غرف للنوم مع حمام خاص لكل غرفة وصالات للطعام والجلوس وقد ارصد له مبلغ ٦٠٫٠٠٠٫٠٠٠ دينار ٠

٣ ـ فندق الديوانية :

نظرا لافتقار مدينة الديوانية الى فندق عصرى لتأمين راحة السواح والمسافرين قررت المصلحة تشييد فندق عصري وقد بوشر بالعمل فعلا وانجزت كافة الاعمال اللازمة للاساس الكونكريتي ٠ ويتكون الفندق من ثماني غرف للنوم مع حمام خاص لكل غرفة وصالات للطعام والجلوس والمرافق الاخرى والتبريد والحدائق

والساحات وموقف وكراج للسيارات وقد ارصد له مبلغ قدره ـ٥٠٠٠٠ر دينار ٠

٤ ـ دار استراحة الناصرية :

تم استلام دار الاستراحة في الناصرية وتم تأثيث الدار واحالتها بالتعهد وافتتحت لاستقبال الزوار والسواح ٠

٥ ـ فندق كربلاء :

تم انشاء كافة الاعمال المختصة بانشاء هذا الفندق وتتألف من ٤٠ غرفة نوم وحمام خاص لكل غرفة وصالات للجلوس والطعام وغيرها من الحدائق الضرورية ٠ وباشرت المصلحة بتأثيث الفندق لافتتاحه ٠

٦ ـ كازينو الصدور :

باشرت المصلحة بانشاء كازينو كامل المرافق في اعلى موقع يشرف على السد الثابت على نهر ديالى وقد ارصد لهذا الغرض مبلغ ٤٠٠٠٠ر٠٠٠ دينار ٠

٧ ـ دار استراحة الصويرة :

باشرت المصلحة بانشاء دار استراحة في الصويرة يقع على شاطىء نهر دجلة ويتكون من ست غرف للنوم مع حمام خاص لكل غرفة مع صالات للجلوس والطعام وكافة المرافق الاخرى وقد ارصد لذلك ٤٠٠٠٠ر٠٠٠ دينار ٠

٨ ـ فندق الكوت :

خصص مبلغ ٦٠٠٠٠ر٠٠٠ دينار حسب المادة (٦) الفصل (٢٤٢) من الباب الثامن الاحتياط لانشاء فندق سياحي في الكوت ٠

وقد اختيرت قطعة ارض على نهر دجلة في مدخل مدينة الكوت تشرف على سدة الكوت ٠ وبوشر بالعمل منذ شهر تموز ١٩٦٠ ويتوقع انجاز العمل وافتتاحه في ١٤ تموز ١٩٦١ ٠

وقد استعمل في انشاء هذا المبنى اخر ما وصل اليه الفن الهندسي المعماري الحديث من كلاص موزاييك وسيراميك وزجاج ملون وابواب مزخرفة بالفورميكا ٠

٩ ـ عشرة احواض للسباحة في بغداد :

خصص مبلغ ٤٠٠ر٠٠٠ر٠٠٠ دينار لانشاء عشرة احواض للسباحة في بغداد حسب المادة (١٧) من الفصل (٢٤٢) من الباب الثامن الاحتياط وذلك لانشاء احواض سباحة قياسية في مدينة بغداد مع ملحقاتها من ملاعب ومنتزهات تحيط بها ومنازع وغيرها ٠

وقد اجريت التحريات اللازمة لتخصيص اراضي لها في مدينة بغداد

وبالتعاون مع امانة العاصمة ومديرية التربية الرياضية والبدنية العامة ودوائر الاسكان ومصلحة اسالة الماء لمدينة بغداد تم التوصل حتى الان لاختيار المواقع التالية :

١ ـ الكاظمية ـ ضمن منتزه امانة العاصمة وعلى الساحة الثانية من شارع المحيط الجديد ٠

٢ ـ الاعظمية ـ في الارض الملحقة ببناية النادى الرياضى الجمهورى (الاولمبى) ٠

٣ ـ مدينة الضباط ـ في شرقى بغداد بين دائرة المهندس المقيم ومستوصف الادارة المحلية ٠

٤ ـ الكرادة الشرقية ـ على شاطىء نهر دجلة ومقابل مصفى الدورة وبالقرب من ساحة الحرية (بجانب بناية حمود الحمول) كما يصلح الموقع لانشاء نادى للتجذيف بعدئذ ٠

٥ ـ المنصور ـ في منتزه المنصور الواقع على الطرق الى مدينة الوشاش وحي الزعيم ٠

٦ ـ مدينة القاسم في غربي بغداد خلف السوق المنشأة حاليا ٠

٧ ـ الجعيفر ـ عند رأس جسر الصرافية وعلى شاطىء نهر دجلة خلف مدرسة الجزائر الابتدائية للبنين ٠

ملاحظة :

أ ـ تجرى التحريات والدراسات والاتصالات حاليا لاختيار قطعة مناسبة لهذا الغرض في :

١ ـ منطقة باب المعظم ٠

٢ ـ منطقة باب الشيخ ٠

ب ـ اما منطقة كرادة مريم ففي النية عدم انشاء حوض سباحة فيه بالنظر لوقوعه بجانب ملعب بغداد الرئيسي الكبير على شارع ١٤ تموز ووجود حوض سباحة فيه ٠

ستكون هذه الاحواض ذات قياسات دولية اولمبية وعلى نوعين :

١ ـ النوع الكبير ٥٠ متر طول × ٢٠ متر عرض وبعمق يتراوح من ١٫٤٠م الى ٤٫٢٠ ٠

٢ ـ النوع الصغير ٢٥ متر طول × ١٢٫٥ متر عرض وبنفس العمق السابق ٠

وسيكون هناك رصيف حول الحوض وقفازات صغيرة واطئة ذات سبرنك وقفازات ذات ارتفاعات ٣ امتار وخمسة امتار ٠

١٠ـ عمارة المركز السياحي :

نظرا لتوسع الاعمار ومسؤوليات هذه المصلحة ولتزايد عدد الزوار والسياح والمنقبين والاثريين ووفود الاجانب فقد ارتأت المصلحة انشاء عمارة من ستة طوابق على مدخل شارع الجمهورية من جهة ساحة التحرير

يخصص قسم منها لاقسام وشعب المصلحة ويكون الطابق الارضى مركزا سياحيا · وقد تم اعداد كافة الخرائط والمواصفات للبدء بالعمل في الاسس ·

١١ـ كازينو ودار استراحة في سدة الهندية :

نظرا لاهمية المنطقة ولارتيادها من قبل الزوار والسواح وابناء الشعب في كافة مواسم السنة فقد قررت المصلحة انشاء كازينو ودار استراحة متكونة من غرف نوم ومرافق مع كابينات ومسابح وقد تم دق الركائز الكونكريتية للاسس واعلنت المناقصة للمباشرة بالبناء الرئيسى وقد ارصد مبلغ ٦٠ر٠٠٠ر دينار لهذا الغرض ·

١٢ـ موتيل وصالونات في الحاج عمران :

نظرا لكون مصيف الحاج عمران اهم وابرد مصيف في العراق ولصلاحيته للتزلج على الجليد ولتأمين راحة واقامة المصطافين والزوار والسواح من الاجانب وابناء الشعب فقد قررت المصلحة انشاء ما يشبه المستعمرة الفندقية اى بانشاء مجموعات سكنية (موتيل) للجلوس والطعام ويتكون كل موتيل من غرفة واحدة تحوى صالة للجلوس والنوم وحماما ومطبخا صغيرين ومرافق صحية اخرى مع تكييف الهواء للشتاء وقد تم اعداد الخرائط والمواصفات اللازمة لذلك وسيباشر بالعمل قريبا ·

١٣ـ كازينو القمة الجنوبية :

يقع الكازينو في القمة الجنوبية من جبل بيرمام ويبعد عن المصيف بمسافة ٩ كيلومترات وقد اختير هذا الموقع لارتفاعه عن المصيف وبرودة جوه ولكون القمة مشجرة يانعة ولذلك سميت باللغة الكردية (سرى رش) او كما يقول العرب (ارض السواد) عبارة عن الزرع والخضرة · وتشرف هذه القمة على المناطق المحيطة بحيث يمكن مشاهدة جبال حصار روست وراوندوز ومدينة اربيل ولهيب النار الخالدة لابار النفط في كركوك اثناء الليل ويظهر مصيف صلاح الدين في الليل وكانه بساط مشجر يتلألأ · وقد تم الانشاء مع تأثيث الكازينو وافتتح لارتياد الزوار والمصطافين · كما ان الطريق صالح للمرور وقد بلط معظمه (يوجد في هذه المواقع احواض لسباحة الاطفال مع نافورات وشاذروانات ومسقفات لجلوس الامهات قريبا من اطفالهن مع ساحات خضراء ومحلات رمل للعب الاطفال) ·

١٤ـ ينابيع المياه المعدنية :

ان الاستشفاء والاستحمام من أهم المغريات السياحية ان توفرت ينابيع المياه المعدنية وامكن انشاء مصحات مناسبة تحت اشراف طبي مناسب توجد في العراق عدة عيون وينابيع مياه معدنية مثل حمام العليل قرب الموصل وعيون كرماوا قرب مدينة دهوك وباني خيلان قرب جبل قوبى قره داغ وهناك عين في الطريق بين قرية هيران وكويسنجق وغيرها مما لا يمكن الوصول اليه لعدم وجود طريق معهد ·

وقد قامت الهيئة الفنية بدراسات وتحريات حول الموضوع بالتعاون مع وزارة الصحة وتم الاتفاق بين سيادة وزير الصحة وسيادة المدير العام لهذه المصلحة على تشكيل لجنة برئاسة سيادة الدكتور علي الحمامي مدير الوقاية الصحية العام وعضوية الدكتور نوري مصطفى بهجت (اخصائي العلاج الطبيعي) والاستاذ كمال العاني مهندس صحي (عن وزارة الصحة) والاستاذ شهاب الصافي مهندس مدني ممثلا عن هذه المصلحة وذلك لغرض دراسة ينابيع المياه المعدنية وجمع المعلومات عنها لتقديم النتائج والتوصيات المقتضية وصلاحية هذه الينابيع لانشاء مصح ومركز سياحي ومنتزه ٠

وقد اجتمعت اللجنة وجمعت المعلومات المتيسرة لدى هذه المصلحة واستعانت ببعض الخبراء العراقيين في مختلف الحقول ذات العلاقة ولا زالت اللجنة مستمرة بابحاثها ودراساتها بخصوص طبقات التربة بواسطة الجيولوجيين في بعض الوزارات ومعهد النظائر المشعة فيما يخص فحص مياه هذه العيون والطين المجاور Moores ودرجة احتواءه على الـ Radioactivty لتقدير فائدة هذه المياه للعلاج الطبيعي كما ان اللجنة اوصت بوجوب طلب معلومات عن ينابيع المياه المعدنية في سويسرا والمانيا الغربية وتركيا والجمهورية العربية المتحدة والنمسا وذلك بواسطة وزارة الخارجية أو بواسطة اتحادات السياحة لغرض مقارنتها بمحتويات الينابيع المعدنية في بلادنا ٠

ان النتائج البدائية الاولية لهذه الدراسات والتحريات والفحوص الكيمائية المتيسرة لدينا في الوقت الحاضر تدل على ان ينابيع مياه حمام العليل هي اصلح العيون المعروفة لدى اللجنة لغرض انشاء مصح ومركز سياحي اصطيافي وذلك للاسباب التالية :

١ ــ سهولة الوصول الى المكان بواسطة القطار لوقوعها على سكة حديد بغداد ــ الموصل وهو خط عامل يربط مدينة البصرة باستنابول في تركيا ٠
٢ ــ قرب المكان من مدينة الموصل والمناطق الاصطيافية الرئيسية ٠
٣ ــ نسبة الكبريت وغيره وصلاحيته للامراض الجلدية ٠
٤ ــ درجة حرارة الماء ومطابقته للمواصفات الطبية اللازمة لمعالجة الامراض الجلدية ٠

هذا وان اللجنة لا زالت مستمرة بدراساتها وابحاثها وستقوم بزيارة هذه العيون موقعيا للاطلاع والمشاهدة وذلك قبل تقديم توصياتها حيث ان المعلومات المتيسرة غير كافية كليا في الوقت الحاضر ٠

كذلك قررت اضافة عضو ممثل وزارة البلديات واختارت لذلك الاستاذ المهندس قحطان المدفعي ومدير التخطيط والتصميم للاستفادة من بعض الدراسات التي قامت بها هذه الدائرة بما ينفع موضوع الينابيع المعدنية ٠

شعبة العقود والفنادق ودور الاستراحة

تقوم المديرية العامة للمصلحة منذ الايام الاولى للثورة المباركة وحتى الان بتشجيع كافة الشعب المرتبطة بها وتسهيل مهماتها لرفع مستوى المصايف العراقية وتسهيلا لحركة السياحة ، وهذه اهم منجزات شعبة العقود والفنادق :

١ ـ الفنـــادق :

تنوى المصلحة بعزم اكيد انشـــاء الفنـــادق في كافـــة انحـــاء الجمهورية وقد قامت فعلا خلال هذا العام بانشاء فندق في كل من مـــدن الكوت والديوانية والرمادى وكربلاء وفي مدينة بابل الاثرية وتجرى معاملة استملاك قطع اراضي لانشاء فندق الحلة ودار استراحة في الصويرة والعمل قائم على قدم وساق لشمول كافة مدن الجمهورية بهذه المشاريع ٠

٢ ـ دور الاستراحة :

وافق مجلس ادارة المصلحة على انشـــاء ثلاثين دارا لاستراحـــة المصطافين في سرسنك وتخصيص مبلغ تسعين الف دينار لهذا المشروع كما قامت المصلحة بأنشاء مثل هذه الدور على بحيرة الحبانية رغبة منها في تهيئة وسائل الراحة للزائرين للمنطقة المذكورة ٠

٣ ـ الكازينوات والمسابح :

تهتم المصلحـــة بانشـــاء الكازينـــوات في المناطـــق الحيويـــة التي يؤمهـــا الزائرون وقد قامت فعلا بانشـــاء كازينو في الصدور ـ بجانب سد ديالى الثابت ـ واخرى في مدينة بابل الاثرية وثالثة في سدة الهندية وانتهت العقود المبرمة بهذه المشاريع وخصصت المبالغ اللازمة لها وبوشر بالعمل فيها فعلا ٠

٤ ـ الايجارات والعقود المبرمة بين المصلحة والاطراف الاخرى :

لقد تم ابرام العقد بين المصلحة والاشخاص المذكورين كما مبـــين ادناه :

١ ـ انشاء كازينو ودار استراحة سدة الهندية بعهدة شركة فرانكي بابل٠
٢ ـ انشاء دار استراحة الرمادي بعهدة المتعهد السيد ياسين الحاج داود٠
٣ ـ ايجار دار استراحة سامراء بعهدة المتعهد السيد عبدالواحد فريد ٠
٤ ـ ايجار دار استراحة العمارة بعهدة المتعهد السيد كرابيت خسروفيان٠
٥ ـ ايجار دار استراحة السليمانية بعهدة المتعهد السيد علي شريف ٠
٦ ـ ايجار فندق سرسنك في مصيف سرسنك بعهدة المتعهد السيد محمود النعماني ٠
٧ ـ ايجار فندق صلاح الدين الجديد في مصيف صلاح الدين بعهدة السيد عبدالله شريف ٠
٨ ـ ايجار فندق بيرمام في مصيف صلاح الدين بعهدة السيدين نشـأت عبدالرحمن ومحمد درويش كريم ٠

٩ ـ ايجار فندق وكازينو سوارة توكا ودار استراحة زاويتا بعهدة السيد حميد محمود ٠
١٠ـ ايجار دار استراحة الرطبة بعهدة السيد فرج منصور جونا ٠
١١ـ ايجار كازينو الحبانية والمسابح الملحقة بها بعهدة السيد عبدالله شريف ٠
١٢ـ قامت المصلحة كذلك بتأثيث (٤٥) دار من دور الاستراحة في مصيف صلاح الدين و (١٠) دور في مصيف سرسنك وتأثيث كازينو سرسنك ٠

تشجيع السياحة

مضت المصلحة في العمل على تشجيع حركة السواح الاجانب وتطوير وتنظيم الدعاية السياحية للعراق عامة ، وذلك بابراز الطابع الخاص به ، عن طريق المطبوعات ، وزيادة الاقبال عليه في الخارج عن طريق الدعاية والمؤتمرات ٠

المطبوعات :

وزعت المصلحة الاف النسخ من الدليل السياحي والملصقات والنشرات المصورة التالية :

أ ـ الملصقات : (باللغات الاربعة : العربية والانكليزية والفرنسية والالمانية) :
١ ـ الطبيعة في الشمال ٠
٢ ـ زوروا العراق ٠
٣ ـ مرحبا بك في دار السلام ٠
٤ ـ المصايف جنان العراق ٠
٥ ـ العراق مهد الحضارات ٠
٦ ـ مرحبا بك في العراق ٠

ب ـ النشرات المصورة (باللغتين العربية والانكليزية) :
١ ـ المصايف العراقية ٠
٣ ـ العراق القديم ٠
٤ ـ العراق بلد ناهض وشعب اصيل ٠

جـ ـ العراق دليل سياحي (باللغة الانكليزية) :

الافلام :

تقوم المصلحة بانتاج فلمين ملونين عن العراق ـ الاول قياس ١٦ ممم للمعارض ، وللتوزيع على المؤسسات القنصلية والدبلوماسية العراقية في الخارج ٠ والثاني قياس ٣٥ ممم لتوزيعه على دور السينما ٠

رسائل ومعلومات :

وصل المصلحة مئات الرسائل من انحاء العالم تطلب معلومات مختلفة عن العراق ، ساعدها على الاجابة عليها جميعا ، ما لديها من كتب ونشرات تزودها بها بانتظام الدوائر الحكومية المختلفة في الجمهورية العراقية ٠

الاعـــلان :

نشرت المصلحة اعلانات سياحية مصورة في مجلـة الديلي اميركان ، وفي عدة اعداد من مجلة « السياحة العالمية » التي يصدرها الاتحاد الدولي لمنظمات السياحة الرسمية في جنيف ٠

اعمال أخرى :

الجمهورية العراقية عضو كامل في الاتحاد الدولي لمنظمات السياحة الرسمية في جنيف ، والاتحاد العربي الدولى للسياحة في القاهرة ٠ وقـد مثلت المصلحة العراق في الجمعية الخامسة عشرة للاتحاد الاول التي عقدت في بوينس آيرس عاصمة الارجنتين في شهر تشرين الثاني الماضى (١٩٦٠) ٠

كما حضرت اجتماع اللجنة التنفيذية للاتحاد الثاني (الاتحاد العربي) التي عقدت في القاهرة في شهر آذار ، ١٩٦١ ، وقررت حضور اجتمـاع الجمعية العمومية الرابعة للاتحاد نفسه ، التي تعقد في المغرب في حزيران ، ١٩٦١ ٠

منجزات مديرية العمل العامة

حظيت الطبقة العاملة في العراق برعاية الثورة واهتمامها منذ بزوغ نورها الوهاج فقد سنت التشريعات الجديدة واتخذت الاجراءات الكفيلـة بتنظيم أمورها والاخذ بيدها الى ما فيه رفاهها وخيرها ورفع الحيف عنهـا ولقد كان نصيبها من ذلك في العام الثوري الثالث أكثر من سواه وها نحن اولاء نستعرض بايجاز ما قامت به مديرية العمل العامة بهذا الشأن ٠

اسكان العمال :

كان في مقدمة الموضوعات التي أولتها مديرية العمل العامة عنايتهـا الفائقـة اسـكان العمـال ، فقـد وزعت اكثر مـن الف دار مشـيدة على النمط الحـديث ومتوفـرة فيهـا الشـروط الصحية كما فاتحت المؤسسات والمشاريع التي تستخدم أكثر من مائـة عامل لالزامها بتشييد مساكن لهم وذلك بموجب القانون المرقم ٨٤ لسـنة ١٩٥٨ وفي الايام القريبة القادمة سيقوم مائة وخمسون مشروعا بتنفيذ ذلك على أن تعقبها المشاريع الاخرى تباعا ٠

معهد التدريب المهني :

ومن المشاريع الجوهرية التي تبنتها هذه المديرية ووضعتها موضـع الاهتمام والتنفيذ تأسيس مركز للتدريب المهني يتسع لمائة وثمانين متدربا ويؤمل أن يكون جاهزا في خريف ١٩٦١ والمشروع له خطورته الكبـرى وأهميته البالغة لسد الحاجات الصناعية والمشاريع الانشائية الكبرى الى

أياد فنية سليمة تتماشى مع التطور الحديث للحركة الصناعية والمهنية على اختلافها وسيتولى هذا المشروع النقاط التالية :

١ ـ ايجاد مقاييس مهنية جيدة وتنمية روح العناية وصيانة السلامة في المعامل .
٢ ـ تدريب المراهقين غير الماهرين للعمل كماهرين وشبه ماهرين في الاعمال التي تتطلب ذلك .
٣ ـ تدريب العمال شبه الماهرين لترقيتهم الى مرتبة الماهرين .
٤ ـ رفع مستوى العمال الماهرين بعقد دورات تعليمية وتثقيفية من برادة وآليات ومعادن ولحام والتأسيسات على اختلافها وادارة المحركات والاعمال الانشائية .
٥ ـ العناية بالعمال المقعدين (التأهيل) وتدريبهم على مهن تتلاءم وعاهاتهم كيلا يكونوا عالة على المجتمع وفسح المجال امامهم للحصول على قوتهم .

وقد اعدت هذه المديرية كافة التصاميم وشروط العقود اللازمة لتشييد المنشئات المقتضية لتحقيق المشروع على الارض المتفق عليها وذلك بالتعاون مع منظمة العمل الدولية التي ستوفد خبراء لتنظيم الامور التفصيلية والفنية المتعلقة بالمشروع وفق الاتفاقات الدولية المعقودة بهذا الخصوص .

التفتيش :

كما اولت المديرية تفتيش المشاريع اهتمامها البالغ كيما تقف على مدى تطبيقها قانون العمل والانظمة الصادرة بموجبه ومراقبتها في هذا الشأن فقامت باكمال تشكيلات التفتيش ودعم جهازه بعناصر مثقفة مختصة وزيادة عدد المفتشين ليتسنى لهم تفتيش المشاريع بصورة دورية ومستمرة كما اكملت تشكيلات دوائرها في الالوية واحدثت دائرة خاصة في قضاء النجف للنظر في شؤون العمال وحل مشاكلهم وتفتيش المشاريع والمؤسسات وقد بلغ عدد تلك المشاريع التي اجرى تفتيشها (٤٢٨٣) مشروعا كان (١٦٣٥) منها مطبقا للقانون واما البقية فقد احيلت الى المحاكم او انذرت لملافاة مخالفاتها القانونية .

الاستخدام :

لقد امتاز العام الثالث للثورة بحركة اقتصادية وعمرانية واسعة في كافة انحاء الجمهورية وقد قامت دوائر الاستخدام المرتبطة بمديرية العمل العامة بايجاد العمل لاكثر من ثمانية الاف عامل بين ماهر وغير ماهر كما اصدرت نحو (٣٥٦٢٠) هوية عمل للعمال المتوفرة فيهم شروط الاستخدام لغرض تشغيلهم بالمشاريع الاهلية والحكومية وقد استعانت دائرة الاستخدام المركزية في بغداد بخبير دولي استقدمته من مكتب العمل الدولي لتنظيم امور الاستخدام والافادة من خبرته في هذا الشأن .

التنظيم النقابي :

كان من مظاهر حكمنا الديموقراطي السليم منح الطبقة العاملة حق التنظيم النقابي وقد اخذت مديرية العمل العامة على عاتقها مهمة رعاية النقابات وجمعيات ارباب العمل والسهر على امورها وتنظيم شؤونها والاشراف على انتخاباتها لضمان حرية الناخبين بالتعاون مع الجهات الرسمية الاخرى وقد بلغ عدد النقابات (٤٠) نقابة مركزية اما فروعها فقد بلغ (١٧٠) فرعا يضم كل ذلك اتحاد عام يمثلها في المجالات الدولية والرسمية وينسق اعمالها وفق نظامه الخاص ٠

الاجانب :

في الوقت الذي تجهد مديرية العمل العامة في توفير العمل للعمال العراقيين فانها تحميهم من مزاحمة الايدى العاملة الاجنبية ولتحقيق هذا الغرض اصدرت عدة بيانات ومناشير أكدت فيه ضرورة قيام العمال الاجانب على تدريب العمال العراقيين لاحلالهم محل هؤلاء كما انها تحرص على عدم فسح المجال لارباب العمل باستخدام غير العراقيين لديهم الا في حالات خاصة وبعد التثبت من عدم وجود عراقيين بمثل خبرتهم وكفاءتهم الفنية وقد بلغ عدد من اجيز له العمل في العراق خلال السنة الماضية (١٠٠٠) عامل او مستخدم اجنبي كما مددت لالفي عامل غير عراقي اجازاتهم الممنوحة لهم سابقا ٠

الحقوق :

فضلا عن كل ما تقدم فان مديرية العمل العامة قد ادت خدمات جلى الى العمال في الميادين الاخرى فقد قامت باعانتهم على استحصال حقوقهم ومن الجدير بالذكر انه راجعها ما ينوف على عشرة الاف وخمسمائة عامل ومستخدم وقد استطاعت ان ترد اليهم حقوقهم دون مقابل وبالطرق السلمية ووفق نصوص احكام القانون ٠ وقد استحصل بواسطتها حوالي (٤٠٠٠) عامل اجور اجازاتهم الاعتيادية كما استحصل (٥٠٠٠) عامل ممن يستحقون من الاجور عن العطل الرسمية كما استحصل (١٥٠٠) عامل مكافاءات عن خدمتهم الطويلة ٠ وبفضل دأب شعبة الحقوق تم تشريع نظام استخدام الاحداث والمراهقين والنساء رقم (١٤) لسنة ٩٦١ كما انجزت اللجنة المؤلفة من قبل مديرية العمل العامة والجهات الرسمية الاخرى وممثلين من العمال وارباب العمل تعديل قانون العمل بحيث يتسق واهداف الثورة المحجلة ويساير تطور الوعي الاجتماعي والنهضة الصناعية الاخذ بالتنامي بضلها الضليل ٠

التعويض :

اما قضايا التعويض فقد بلغ مجموع ما نظرت المديرية منها (١٤٢٨) قضية وكان عدد الاصابات التي حدثت من جراء العمل وفي اثنائه (٨١٣)

اصابة وبلغ مجموع المبالغ التي تسلمها العمال المصابون او ذووهم تعويضا عن ذلك (٧٦٩٦٢/٤٣٤) دينارا ٠

العلاقات الصناعية :

كما قامت شعبة العلاقات الصناعية برفع المستوى الاقتصادي للعمال وزيادة اجورهم وتوفير سبل العيش لهم وحل مشاكلهم بالطرق الودية وبالوفاق وتوفيق علاقاتهم وتمتين روابطهم مع ارباب العمل وقد راجعها بهذا الشأن عدد غفير من العمال والمستخدمين ٠

العلاقات الدولية :

يقوم تعاون وثيق بين منظمة العمل الدولية والجمهورية العراقية ومن ابرز مظاهر هذا التعاون امداد المنظمة العراق بالمساعدات الفنية عن طريق ايفاد الخبراء ومنح الزمالات في لموضوعات التي تحتاجها البلاد ومشاركة العراق في المؤتمرات والدورات المختلفة التي تعقدها كما ان مديرية العمل العامة تزود مكتب العمل الدولي بتقارير سنوية عن تطبيق الاتفاقيات والتوصيات التي تبرمها الجمهورية العراقية ٠

وقد صدرت عدة قوانين هذه السنة لتصديق الاتفاقيات المبرمة مع المنظمة وهي :

١ ـ قانون تصديق الاتفاقية رقم (٧٨) الخاصة بالفحص الطبي لتقدير استخدام الاحداث والمراهقين في الاعمال غير الصناعية رقم (٧٩) لسنة ١٩٦٠ ٠

٢ ـ قانون تعديل اتفاقية العمل الدولية رقم (١٠٦) الخاصة بالراحة الاسبوعية في التجارة رقم (٦٨) لسنة ١٩٦٠ ٠

٣ ـ قانون تصديق اتفاقية العمل الدولية رقم (١٧) الخاصة بالتعويض عن اصابات العمل رقم ٧٢ لسنة ١٩٦٠ ٠

٤ ـ قانون تصديق اتفاقية العمل الدولية رقم (١٤) الخاصة بتطبيق الاستراحة الاسبوعية للمشاريع الصناعية رقم ٤٥ لسنة ١٩٦٠ ٠

٥ ـ قانون تصديق اتفاقية العمل الدولية رقم (٥٩) المعدلة الخاصة بسن قبول الاحداث في الاعمال رقم ٧١ لسنة ١٩٦٠ ٠

٦ ـ قانون تصديق اتفاقية العمل الدولية رقم (٥٢) الخاصة بالاجازات المأجورة رقم ٤٦ لسنة ٩٦٠ ٠

٧ ـ قانون تصديق اتفاقية العمل الدولية رقم (٩٥) الخاصة بحماية الاجور رقم ٤٧ لسنة ١٩٦٠ ٠

٨ ـ قانون تصديق اتفاقية العمل الدولية رقم (٨١) الخاصة بتفتيش (الفصل الثاني) رقم ٦٣ لسنة ١٩٦٠ ٠

الضمان الاجتماعي

لم تكن ثورة الرابع عشر من تموز المباركة ثورة سياسية اقتصرت على ازالة نظم معينة وانما هي ثورة اقتصادية اجتماعية ايضا هدفها تحقيق الرفاه الاجتماعي للسواد الاعظم من ابناء الشعب ولم يكن مشروع الضمان الاجتماعي الا ركنا من اركان هذه الثورة الاجتماعية الرامية الى رعاية العمال والمستخدمين وتأمينهم ضد مخاطر الحياة ، لذا فقد اولت وزارة الشؤون الاجتماعية اهتمامها البالغ الى تطوير الضمان الاجتماعي الحالي فهي بعد ان استحدثت مديرية عامة للضمان الاجتماعي انتدبت احد خبراء الضمان الاجتماعي من منظمة العمل الدولية لغرض المساهمة في دراسة قانون الضمان الاجتماعي رقم ٢٧ لسنة ١٩٥٦ والعمل على تعديله وتوسيع نطاقه لتحقيق الضمانات الكافية للاشخاص المضمونين ولكي يكون بالامكان دفع الرواتب التقاعدية في حالات العجز والشيخوخة ووفاة الشخص المضمون ، هذا وقد انجزت الدراسات واعدت المعلومات والاحصاءات اللازمة لتحقيق ذلك ٠ وتمشيا مع اهداف الثورة الرامية الى تحقيق الرعاية الاجتماعية فقد بادرت وزارة الشؤون الاجتماعية الى اصدار نظام للخدمة المضمونة رقم (٤٠) لسنة ١٩٦٠ المعدل بالنظام رقم ٤٦ لسنة ١٩٦٠ والذى بموجبه يمكن شمول فئات جديدة من العمال والمستخدمين باحكام قانون الضمان الاجتماعي في كافة انحاء الجمهورية وبموجب هذا النظام الجديد اصبح العمال والمستخدمون في الممثليات الاجنبية خاضعين لقانون الضمان مهما بلغ عددهم كما سيتقرر على ضوء توفر الاعتمادات في الميزانية شمول فئات اخرى من العمال بعد اكمال التأسيسات الادارية في الالوية وان هذا التدرج في بسط القانون له أثره الكبير في نجاح تطبيقه على ضوء التجارب والخبرة المكتسبة ٠

(جدول رقم ١)

ايرادات صندوق الضمان الاجتماعي لسنة ١٩٦٠/١٩٦١

الشهر	مبيعات الطوابع فلس/دينار	الاستخدام المزدوج فلس/دينار	ايرادبوجب فلس/دينار	حصة الحكومة من فلس/دينار	ايرادات متنوعة فلس/دينار
نيسان	٦٢٦٨٨/٥٢٥	٢٤/٥٤٠	٢٧/٣٤٣	٣٧٦١٣/١١٥	١/٥٣١
مايس	٥٩٠٧٦/٤٥٠	١١/٦٧٠	٧٢/٣٩٧	٣٥٤٤٥/٨٧٠	١/٦٦٦
حزيران	٧٣٨٩١/٣٠٠	١٠/٧١٠	٥٥/٠١٨	٤٤٣٣٤/٧٨٠	٠/٠٠٠
تموز	٥٣٦٥٩/٠٧٥	١٠/٤٧٠	٨٦/٨٨٧	٣٢١٩٥/٤٤٥	٠/٧٠٠
اب	٥٩٢٠٨/٣٠٠	٤/٦٠٥	١٢٧/٠٤٥	٣٥٥٢٤/٩٨٠	٩/٥٥٠
ايلول	٥٤٨١٤/٧٠٠	٦/٧٩٥	٦٥/٦٢٨	٣٢٨٨٨/٨٢٠	١/٤١٠
تشرين الاول	٧٢٠١٣/٤٥٠	٥/٠١٠	٩٨/٦٥٤	٤٣٢٠٨/٠٧٠	٠/٧٠٠
تشرين الثاني	٦٨٥٣٦/٠٥٠	٢/٨٥٠	٥٨/٢٨٧	٤١١٢١/٦٣٠	١٧/١٠٠
كانون الاول	٥٥٦٨٧/٦٧٥	٣/٨٥٥	١٩/٩٥١	٣٣٤١٢/٦٠٥	١/٥٠٠
كانون الثاني	٧٠١١٨/٦٢٥	٧/٠٣٥	٥٠/٥١٤	٤٢٠٧١/١٧٥	٢/١٠٠

جدول رقم ٢

الاعانات المصروفة حسب نوعها لسنة ١٩٦٠/١٩٦١.

الشهر	الشيخوخة	العجز المستديم	الخلف	الزواج	الولادة	الوفاة	البطالة	المرض	نصف الرصيد	رصيد الارملة	رصيد الاشخاص الذين يتركون الخدمة المضمونة
	فلس/دينار	فلس/دينار	فلس/دينار	فلس/دينار	فلس/دينار	فلس/دينار	فلس/دينار	فلس/دينار	فلس/دينار	فلس/دينار	
نيسان	٢٨٦/٦٤٠	١٤٥/٠٤٠	٨٤١/٥٥٦	٥١٠/٠٠٠	١٠٦٨٥/٤٤٠	٨٦٨/٩٧٠	٥٩٨٦/٢٨٥	٢٥/٥٠٠	٥٧٢/١٦٥	١٧/٤٨٠	٢٥٠١٦/٦٦٠
مايس	١٩٥/٣١٠	١٧٤/٤٣٠	٧٩٣/٢٨٤	٥٥٨/٩٧٠	٩٢٩٨/٤٧٥	٨٧٣/٤١٠	٦٦١٠/٢٠٠	٢٩/٢٥٠	٧٠٧/٠٣٠	١٧/٨٤٠	١٦٩٣٢/٦٨٠
حزيران	٢٥٠/٠٧٠	١٧٢/١٤٠	٦٢٢/٣٩٠	٤٢٠/٨٠٠	٧٢١٩/٩٤٠	٥٦٦/٩١٠	٥١٦٦/٩٠٥	٢٤/٩٠٠	٧٥٨/١٨٠	٠٠/٠٠٠	٨٩٢٦/٢٢٠
تموز	٥٧٥٨/٧٤٠	٣٠٢/٦٣٠	٩٠٧/٣٣٠	٤٢١/٩٠٥	٨٠٩٠/٣١٠	٥٣٦/٥٩٠	٤٩٤٧/٤٨٥	٥٦/٢٣٠	١٦٥/٠١٠	٠٠/٠٠٠	١٢٢٨٠/٥٧٥
اب	٥٦٩٨/٢٥٠	١٩١/٧٧٠	١١٠٠/٨٥٠	٤٠٠/٠٠٠	٨٧٠٦/٠٣٠	٧٢٤/٣٤٠	٥٨٨٤/٤٥٥	١٩/٩٥٠	٤٩١/٢١٠	٥١/٥٦٠	٢٠٩٧٣/٣٧٥
ايلول	١٨٨٣/٣٣٠	١٥٠/٦٦٠	٨٦٤/٨٤٠	٥٥٠/١٢٠	٨٦٠٤/٣٩٠	٥٠٨/٥٩٠	٥٧٣٨/٨٩٠	٧٢/٤٥٠	٣٢٥/٦٨٥	٤٣/٤٣٠	١١٤٢٢/٢٨٥
تشرين أول	١٦٩٢/٥٢٠	٣٠٧/٤٤٠	٧٥٢/٣١٤	٦١٤/٨٢٠	٧٩٥٠/٥٣٠	٦٧٦/٠٦٠	٥٨٨٦/٨٨٠	٣٢/٨٥٠	٣٤٠/٢٤٠	٠٠/٠٠٠	١٤١١٩/١٢٠
تشرين ثاني	١٨٥٦/٣١٠	٣٢٥/٤٢٠	٦٥٤/٣٧٠	٥٣٦/٢٤٠	٨٥٨٣/٦٧٠	٥٩٤/٤٢٠	٥٢٥٠/٩٤٥	٣٣/٦٠٠	٥٩٧/٧٦٥	٢٦٤/٤٢٠	١٤٨٩٤/٧٩٠
كانون أول	١١٩٥/٢٤٠	٣٤٢/٢٢٠	٥٢٥/٦٤٠	٥٢٥/١٧٠	٩٠٨٨/٧٥٥	٧٥٧/١٥٠	٥٤١١/١٣٠	٣٣/٤٥٠	٣٩١/٥٣٠	٢٨٠/٧٣٥	١٦١١١/٦٧٥
كانون ثاني	١٩١١/١٥٠	٣٦٦/٢٤٠	٧١٦/٢٦٠	٥١٠/٣٢٠	١٠٩٢٦/٣٣٠	٧٤٢/٣٣٠	٥٠٨٠/٨٧٥	٣٠/١٥٠	٣٢٨/٨٣٠	٣٤/٢١٠	١٧٢٢٥/٩٥٥

منجزات مديرية التعاون

من جملة القوانين التي تم تشريعها في عهدنا الجمهوري هو قانون الجمعيات التعاونية رقم ٧٣ لسنة ١٩٥٩ وقد بلغ عدد الجمعيات التي سجلت حتى نهاية آذار من العام الثالث لثورة ١٤ تموز المباركة (٣٤) جمعية تعاونية انتمى اليها (١٣٧٢) عضوا عند التأسيس وبلغت رؤوس اموالها المدفوعة (٨١٢٤) دينارا منها (٧) جمعيات تعاونية استهلاكية تسعى الى تزويد أعضائها بالمواد المعاشية والكسائية باسعار معتدلة ، (٧) جمعيات تعاونية زراعية وغرضها تسليف أعضائها بالقروض الزراعية لمساعدتهم في زيادة انتاجهم الزراعي والحيواني وحمايتهم من استغلال التجار وجشع المرابين ، (١٩) جمعية تعاونية لبناء المساكن وهدفها اعداد المساكن الحديثة وتمليكها لاعضائها أو توزيع الاراضي الاميرية وغيرها عليهم لتشييد دور لهم باسعار مناسبة وخاصة في المحلات النائية والمناطق الريفية وجمعية انتاج الالبان التي تهدف الى تحسين الحيوانات التي يمتلكها اعضاؤها وتربيتها وتسويق انتاجهم الحيواني ومد أعضائها بالقروض المالية اللازمة لادارة أعمالهم ٠

وقد أصبح مجموع ما تم تأسيسه من الجمعيات التعاونية خلال الاعوام الثلاثة لثورة ١٤ تموز المباركة (٩٧) جمعية من مختلف الانواع ولا زالت طلبات التسجيل في زيادة مطردة ٠

منجزات المصرف التعاوني

استمرت أعمال المصرف التعاوني بالتوسع على قدر امكانياته المالية وخصوصا من ناحية الاقراض الموجه والمساعدة في ادارة الاعمال التعاونية والقيام ببعض الاعمال الصيرفية التي تسهل أعمال الجمعيات التعاونية وتتلخص أهم التطورات التي حدثت خلال السنة المالية المنصرمة بما يلي :

١ ـ ازدياد رأسمال المصرف المدفوع من ناحية مساهمة وزارة المالية ومساهمات الجمعيات التعاونية فيه ٠ فقد دفعت وزارة المالية للمصرف ١٠٠ر٠٠٠ (مائة الف) دينار خلال السنة السابقة وبذلك تكون مساهمتها في رأسماله قد بلغت ٣٥٠ر٠٠٠ (ثلثمائة وخمسين الف) دينار ٠ وازدات مساهمات الجمعيات التعاونية في رأسمال هذا المصرف من ٨٤١٠ (ثمانية الاف وأربعمائة وعشرة دنانير) في ٣١ـ٣ـ١٩٦٠ الى ٢٠٥٢٩ (عشرين الف وخمسمائة وتسعة وعشرين دينارا) في ٣١ـ٣ـ١٩٦١ ٠

ومما يجدر ذكره ان هذا المصرف التعاوني (بنك التسليف التعاوني سابقا) كان قد تأسس في أواخر سنة ١٩٥٦ برأسمال مدفوع قدره ٥٠٠٠ (خمسة الاف) دينار فقط ٠

٢ ـ تم التعاقد بين الجمعيات التعاونية والمصرف على قروض يبلغ مجموعها

حوالى ٢٥٩٫٠٠٠ (مائتين وتسعة وخمسين الف) دينار صرف منها فعلا حوالي ٨٠٫٠٠٠ (ثمانين الف دينار) لغاية ٣١-٣-١٩٦١ والبقية وقدرها حوالى ١٧٩٫٠٠٠ (مائة وتسعة وسبعين الف) دينار سيتم صرفها الى الجمعيات المستقرضة منه بعد اكمال بعض الشكليات التي يؤمل أن تتم قريبا . هذا بالاضافة الى قروض اخرى اكملت معاملاتها الاولية خلال هذه السنة ويؤمل ان يتم التعاقد عليها في المستقبل القريب .

وبذلك يكون المصرف التعاوني منذ مباشرته اعمال الاقراض في اواسط سنة ١٩٥٧ قد تعاقد مع الجمعيات التعاونية على قروض يبلغ مجموعها حوالى ٤٢١٫٠٠٠ (أربعمائة وواحد وعشرين الف) دينار صرف منها فعلا حوالى ٢٤٢٫٠٠٠ (مائتين واثنين وأربعين الف) دينار لغاية ٣١-٣-١٩٦١ مقابل ١٦١٫٠٠٠ (مائة وواحد وستين الف) دينار كانت قد منحت وصرفت فعلا لغاية ٣١-٣-١٩٦٠ .

٣ - وبعبارة أخرى يكون المصرف منذ مباشرته أعمال الاقراض في أواسط سنة ١٩٥٧ لغاية ٣١-٣-١٩٦١ قد صرف الى الجمعيات التعاونية القروض المبينة أنواعها وعددها أدناه :

مبلغ القرض المصروف	الجمعيات المقترضة		عدد القروض
	نوعها	عددها	الممنوحة
٧٢١٨٣	زراعية	٢٢	٣١
١٥٣٩١٢	بناء مساكن	١٢	١٨
١٥٨٥٠	استهلاكية	٩	١٥
٢٤١٩٤٥		٤٣	٦٤

٤ - واذا ما أخذنا بنظر الاعتبار حركة تسديد القروض الى المصرف وحسبنا رصيد القروض في نهاية السنة المالية نتمكن عندئذ أن نلاحظ توسع المصرف من جانب آخر كما تشير اليه الارقام المدونة أدناه :

رصيد القروض في	الزراعة	الاستهلاكية	بناء المساكن	المجموع
	دينار	دينار	دينار	دينار
١٩٥٨/٣/٣١	٣٤٥١	٣٢٠	٣٤٣٧	٧٢٠٨
١٩٥٩/٣/٣١	٢٣٢٠٠	٥٥٠	٩٧٠٤	٣٣٤٥٤
١٩٦٠/٣/٣١	٤٠٣٣٩	١٢١٠	٨١٩٥٠	١٢٣٤٩٩
١٩٦١/٣/٣١	٥٤٦٣٧	٥٦٥٠	١٠٣٢٠٩	١٦٣٤٩٦

٥ ـ أما من ناحية الاعمال الصيرفية وودائع الجمعيات واماناتها لدى المصرف فقد كانت هذه ١١٨٨ (الف ومائة وثمانية وثمانين) دينارا في ٣١ـ٣ـ١٩٦٠ بينما بلغت ١٩٦٣٨ (تسعة عشر الف وستمائة وثمانية وثلاثين) دينارا في ٣١ـ٣ـ١٩٦١ ٠

هذا طبعا بالاضافة الى مساهمات الجمعيات التعاونية في رأسمال المصرف والتي بلغت ٢٠٥٢٩ دينارا في ٣١ـ٣ـ١٩٦١ كما ورد ذكره أعلاه ٠

٦ ـ وفي أواخر هذه السنة حدث تطور آخر في أمور التسليف التعاوني وهو جعل المصرف التعاوني المسؤول الوحيد عن تسليف جميع أنواع الجمعيات التعاونية الزراعية بما في ذلك الجمعيات التعاونية التي تنشأ في مشاريع الاصلاح الزراعي وذلك بموجب القانون رقم ١٤٣ لسنة ١٩٦٠ الذي عدل قانون المصرف الزراعي وبموجبه أودعت أمور تسليف جمعيات الاصلاح الزراعي الى المصرف التعاوني ٠

٧ ـ وفي ميزانية المصرف للسنة المالية الجديدة وضعت تخصيصات لفتح فرع للمصرف خارج بغداد لتسهيل اعماله ولخدمة الجمعيات التعاونية النائية ٠

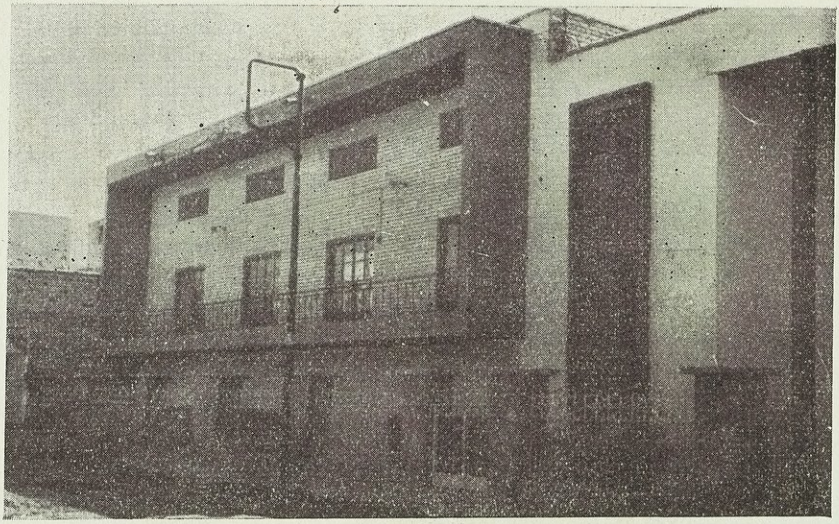

دار رعاية الاحداث في كربلاء .. منظر بناية المؤسسة من الخارج

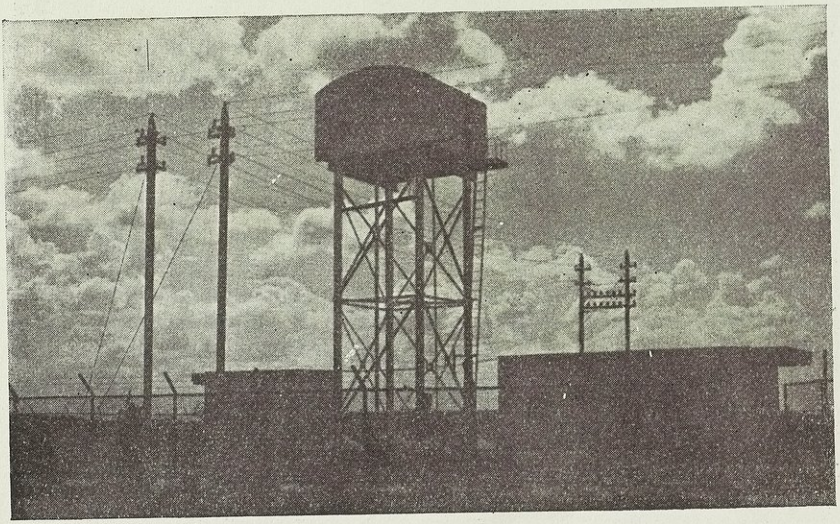

مشروعا الماء والكهرباء في قرية ١٤ تموز النموذجية في اللطيفية



الاطفال يتدربون في المشغل على الخياطة والاعمال اليدوية



الطلاب في المطعم



هؤلاء الطيور في الجنينة يقضون أوقات فراغهم باللعب بالاراجيح

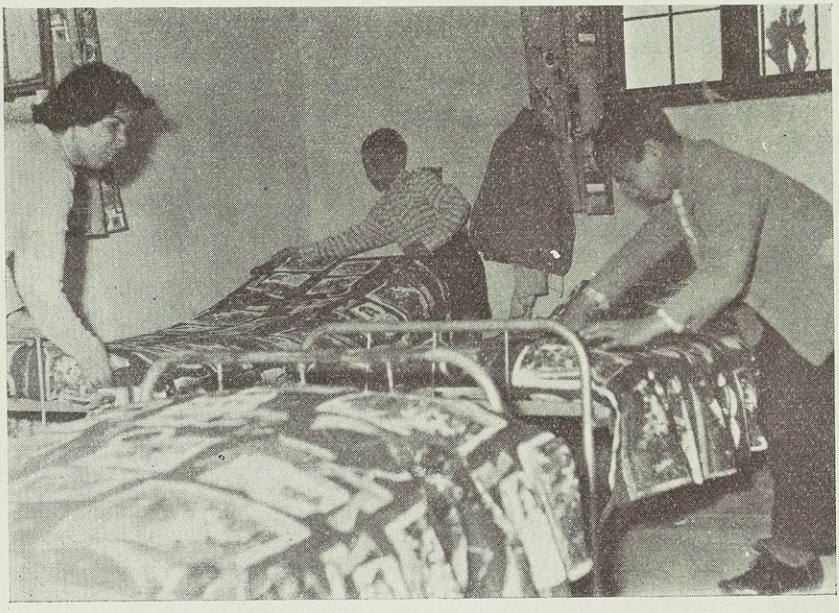

احدى عمليات الارشاد في تنظيم فراشهم وغرفهم حيث تلقى عليهم كيفية العناية بترتيب وتنظيف الغرف بطرق عملية

وزارة الزراعة

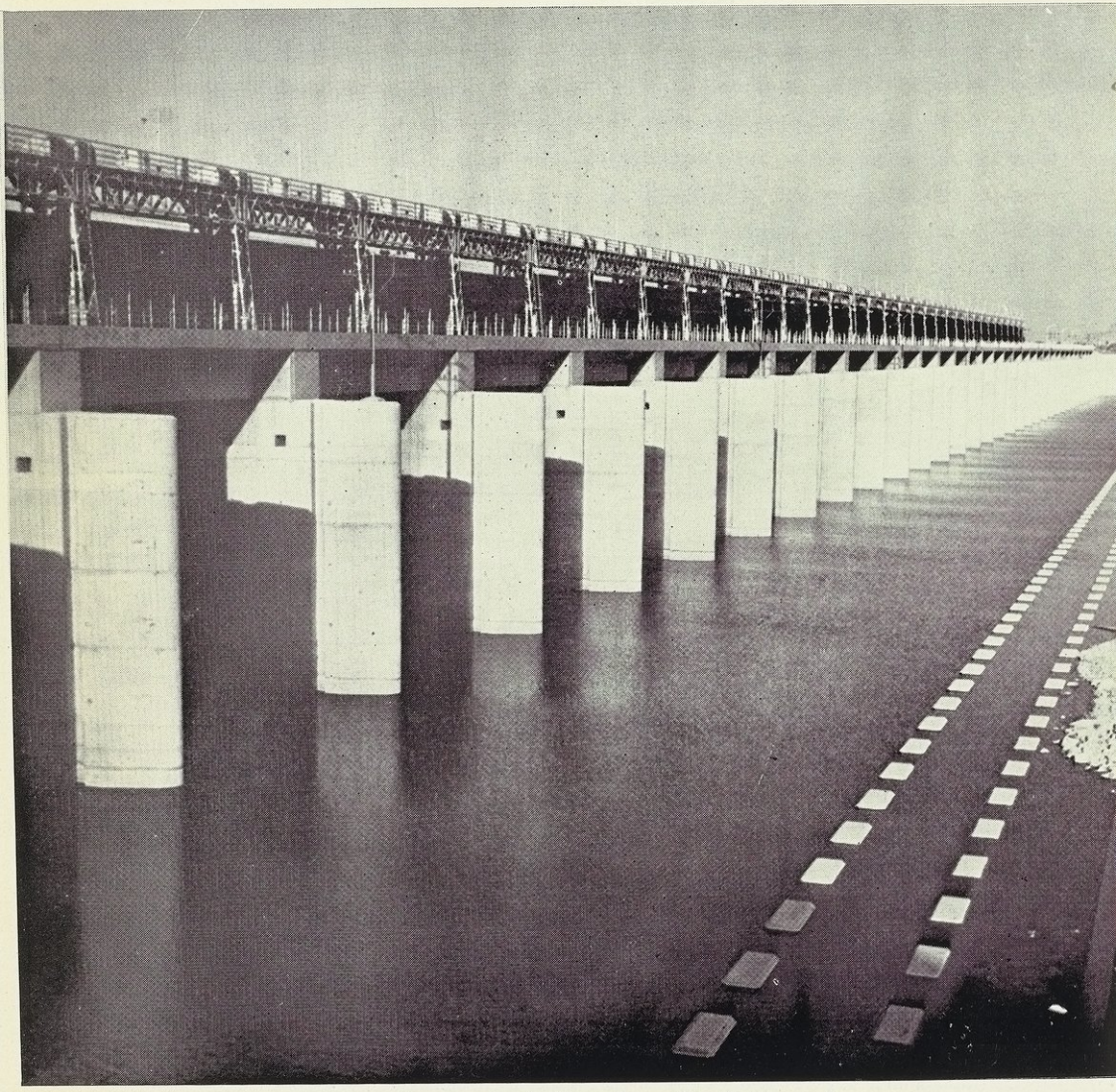

أحد منشآت الري الحديثة في الجمهورية العراقية
مشروع الثرثار على دجلة

ملخص انجازات مديرية الزراعة العامة

خلال العام الثالث لثورة ١٤ تموز

آ ـ الارشاد الزراعي :

١ ـ نفذت ٣٧٦ تجربة ايضاحية لمختلف المحاصيل الحقلية الشتوية والصيفية ٠

٢ ـ نفذت ١٥٠ تجربة ايضاحية لاشجار الفاكهة المختلفة ٠

٣ ـ نفذت ١٠٠٠ تجربة ايضاحية لبذور الخضرات المتنوعة ٠

٤ ـ اجريت ٧٠٠ تجربة ايضاحية لانواع الاسمدة الكيماوية ٠ تم تنفيذها في حقول المزارعين وبساتينهم في كافة انحاء الجمهورية ٠

٥ ـ اجريت مئات التجارب الايضاحية لمكافحة الحشرات والامراض النباتية ٠

٦ ـ تم طبع عدد مناسب من اللوحات الارشادية ووزعت على المزارعين : زراعة الحنطة ٠ ارشادات عملية لانشاء البساتين ٠ زراعة الخضروات ٠ تسميد القطن ٠ زراعة القطن ٠ تسميد الخضروات ٠ تعقيم بذور الحنطة ٠

٧ ـ طبعت اعداد مناسبة من النشرات الزراعية التالية وتم توزيعها على المزارعين : التقويم الزراعي الدائم ٠ الاسمدة والتسميد ٠ البرسيم ٠ زراعة اشجار الفاكهة ٠ زراعة الرز ٠ زراعة البنجر السكري ٠ زراعة التبغ ٠ زراعة السمسم ٠ زراعة القطن ٠ زراعة الطماطم ٠ زراعة فستق العبيد ٠ زراعة الحشيش السوداني ٠

ب ـ وقاية المزروعات :

١ ـ انجزت المكافحات التالية :

٩٩٣١	هكتار للجراد ٠
٢٧١١٢	دونم لدودة جوز القطن والعنكبوت الاحمر ٠
٤٢٤١٤	دونم لحشرة السونة ٠
٣٦٨٢٢٣	شجرة تفاح مصابة بحشرة المن القطني ٠
٢٧٨٥١٨١	نخلة مصابة بحشرة دوباس النخل ٠
٨١٥٤	طنا من الحنطة عولجت من مرض التفحم ٠

٢ ـ تم تشييد اربعة محاجر زراعية في ربيعة بالموصل ٠ خانقين ٠ الرطبة ٠ القائم ٠

ج ـ البذور المحسنة وشتلات الفاكهة والزينة في المزارع التابعة للمديرية :

١ ـ المساحات المزروعة :
٥٧٣٨ دونما محاصيل شتوية ٠
٢٢٥٥ دونما محاصيل صيفية ٠
كميات البذور الناتجة :
٩٢٣ طنا من المحاصيل الشتوية ٠
٣٤٥ طنا من المحاصيل الصيفية ٠
٣ ـ شتلات الفاكهة والزينة الناتجة من المشاتل التابعة لمديرية الزراعة العامة والتي عرضت للبيع خلال عام ١٩٦٠ :
٩٣٢٠٤٣ شتلة ٠
٤ ـ ٧٠٠٠٠٠ شتلة فاكهة وعقلة وقلم تم تهيأتها وزراعتها في المزارع التابعة للمديرية ٠
٥ ـ تمت زراعة ٦٥٠ كيلوغراما من بذور مختلف اشجار الفاكهة ٠

د ـ الاحصائيات الزراعية :

١ ـ تم اعداد وطبع النشرة الاحصائية لعام ١٩٥٩ ٠

هـ ـ المشاريع الزراعية المنجزة :

لا توجـــد ٠

مديرية البحوث والمشاريع الزراعية العامة

١ ـ قسم البستنة :

يقوم هذا القسم بتحسين الفاكهة والخضراوات ونباتات الزينة وتقديم ما تثبت التجارب نجاحه وملاءمته لنشره وتعميم زراعته ، كمـــا يقـــوم بدراسة الطرق الكفيلة بحفظ الفاكهة وامكان تعليبها أو تجفيفها ٠

الانجـازات :

أ ـ الفاكهة المتساقطة الاوراق :

تم التوصل الى ايجاد اصناف محسنة من الفاكهة ذات النواة الحجرية كالخوخ والمشمش والاجاص والكوجة وكذلك التفاح ٠ أمـا الاعناب فهناك ما يزيد على (١٨٠) صنفا منها في المزرعة استورد من الخـارج وجمع البعض الآخر من العراق ٠ وقسم من هذه الاصناف ذو أهمية اقتصادية كبيرة مثل ديس العنز والعجيمي وشده سوداء وتومبسون العديمة البذور والبهرزي ٠ وقد عمل القسم على ادخال بعض الفواكه غير المعروفة سابقا كبعض اصناف الكاكي والجوافة ، وهناك دراسات مهمة على فواكه اخرى مثل الفستق والجوز

واللوز وخاصة في المنطقة الشمالية . كما ان هناك دراسات اخرى على ري وتسميد وتقليم وتربية اشجار الفاكهة المختلفة . ويلحق بالقسم محطات تجريبية فرعية في نينوى وصندور في لواء الموصل .

وقد باشر القسم باعمال مشروع تطعيم الحبة الخضراء بالفستق في ناحية بارزان في لواء ربيل ، وتم قطع وتهيئة (١٥) ألف شجرة حبة خضراء للتطعيم في الخريف المقبل .

ب ـ نباتات الزينة :

هناك تجارب قائمة على مختلف نباتات الزينة كتجربة تكثير الورد الشجيري بالعقل وتجربة تربية القرنفل وتجربة تسميد الداودي كما ان هناك دراسات جارية حول استعمال الهورمونات على مختلف اشجار الزينة التي قلما تتكاثر بالعقل بنسبة عالية .

ج ـ الخضراوات :

تستهدف دراسة محاصيل الخضروات الحصول على اصناف أجنبية تفوق المحلية منها كمية ونوعية اضافة الى اجراء التحسينات على الاصناف المحلية ونشر الصالح منها وقد خطى القسم في هذا المجال خطوات بعيدة المدى حيث نجح في ادخال اصناف جديدة من الطماطة والرقي والفاصوليا والبطاطا والفلفل والبنجر والقرنابيط واللهانة والبزاليا واللوبيا وغيرها . كما عمل على ادخال انواع من الخضر لم يسبق انتشارها مثل التوت الارضي والهليوف والخورشوف والفاصوليا اللايما والذرة الحلوة والبطاطا الحلوة والملوخية .

وهناك دراسات اخرى في التسميد والري ومواعيد الزراعة أدت الى نتائج مشجعة على الاخذ بها .

د ـ النخيل والليمونات :

اهتم القسم بدراسة النخيل والعناية به حيث جمع ما يزيد على المائتي صنف منه لغرض دراسة مميزات كل منه وانتخاب الاصلح . ويقوم بدراسات على مسافات الزراعة والتسميد وخف الثمار والتلقيح ومواعيد الغرس والعناية بها . أما في حقل الليمونات فقد جرت دراسات على الاصناف المختلفة منها محلية واجنبية وتم انتخاب انواع جيدة برهنت على نجاحها بالتجربة كبعض سلالات البرتقال واللالنكي والليمون الحامض والليمون الامريكي (كريب فروت) والطرنج . اضافة الى دراسة انواع الاصول والطعوم التي تصلح للانواع المهمة وتحديد مسافات زراعة النخيل لحماية اشجار الليمونات .

٢ ـ قسم التربة والكيمياء الزراعية :

ينهض هذا القسم بدراسة تربة العراق ومعرفة قابليتها الانتاجية وامكانية استغلالها بصورة اقتصادية اضافة الى وضعه الحلول العملية لاستصلاح الاراضي الملحية وصيانة التربة من التعرية والمحافظة على خصوبتها . ومن اهم مسؤولياته :ـ

أ ـ مسح التربة وتصنيف الاراضي :

تهدف الدراسات الحقلية المختلفة للوقوف على صفات التربة وأخذ النماذج الترابية وتحليلها في المختبرات لمعرفة كمية ونوعية العناصر الموجودة فيها كما تقوم بتفسير التصاوير الجوية وعمل الخرائط والتقارير الضرورية للاعمار الزراعي .

ب ـ أبحاث التربة :

وفي مختبرات القسم تجري دراسات حول خصوبة التربة وخواصها الكيمياوية والفيزيائية للوقوف على نتائج هذه الدراسات ومدى جدواها في تحديد نوعية المزروعات الملائمة لطبيعة الارض .

ج ـ صيانة التربة :

ويراد بها دراسة وتقدير قابليات ترب ومياه المناطق الزراعية ووضع المناهج التجريبية الزراعية لمعرفة قابلية الترب الانتاجية ومن ثم وضع النظام الزراعي الذي يضمن انتاجية المحاصيل .

د ـ الكيمياء الزراعية :

ويقصد بها القيام بدراسات وابحاث في ميدان تغذية النباتات والتركيز على ناحية الكيمياء البايولوجية اضافة الى قيامها بالتحاليل الكيمائية لتقدير الصفات الغذائية لمواد العلف الحيواني وتقدير المركبات العضوية في المنتجات الزراعية .

هـ ـ تحاليل التربة والمياه :

القيام بتحليل نماذج الترب والمياه الواردة من الاراضي المختلفة بغية الوقوف على طبيعتها الفيزيائية والكيمياوية ، وهذا معناه المساهمة في معرفة مدى قابلية الاراضي الزراعية ووضع الحلول العملية لاستصلاحها واستغلالها بطرق اقتصادية .

و ـ استصلاح الاراضي :

القيام بالتجارب الخاصة باستصلاح الاراضي خاصة الملحية منها ووضع الحلول العملية الفنية لاستثمارها .

٣ ـ قسم المحاصيل الحقلية :

يضطلع هذا القسم باجراء التجارب العملية لتحسين المحاصيل الحقلية

كمحاصيل الحبوب والاقطان والزيتية والسكرية والعلفية اضافة الى الجهود التي يبذلها بادخال انواع جديدة من هذه المحاصيل لغرض انتخاب الاصلح منها وقد تمكن من التوصل الى انتخاب اصناف جديدة من الحنطة والشعير تتميز بكثرة الحاصل وجودته ، كما توصل الى انتاج صنف جديد من القصب السكري وصنف آخر من فستق العبيد اضافة الى انه حقق نجاحا في نتائج التجارب الجارية على تسميد زراعة الرز أدت الى زيادة مشجعة في النتائج ٠

٤ ـ قسم النبات والمراعي :

يقوم هذا القسم بدراسة النباتات البرية المنتشرة في انحاء العراق وتشخيصها لمعرفة مدى امكانية الاستفادة منها كما يقوم بدراسة البيئة النباتية ، وقد أدى في هذا المجال خدمات جلى حيث تم له مسح مناطق واسعة والحصول على انواع كثيرة من النباتات التي لم تكن معروفة سابقا ٠ والقسم عاكف على اجراء البحوث العلمية التي تحقق له الوصول الى الاهداف التي تبناها ويمكن تلخيص انجازات هذا القسم بما يلي :

أ ـ تم اجراء المسح النباتي في كل من سفوح وقمم جبال قنديل ، هلجرد ، هندرين ، كاروخ ومناطق الاهوار والبادية الجنوبية ٠

ب ـ تم جمع وتشخيص نحو ألفي عينة نباتية ٠

ج ـ تهيئة المجلد الاول من دائرة معارف النباتات العراقية كما قام بدراسة النباتات الطبية وتوزيعها على خارطة العراق اضافة الى قيامه باستيراد بذور لبعض النباتات الاقتصادية لغرض توطينها واقلمتها واجرائه الدراسات على نباتات الفصيلة القثائية ٠ كما قام بمسح المراعي الطبيعية واجراء الدراسات عليها في مناطق معزولة ٠

٥ ـ قسم الحشرات :

ينهض هذا القسم بدراسة الحشرات الضارة وايجاد الطرق الكفيلة بالقضاء عليها كما يقوم بدراسة الحشرات النافعة وتهيئة الاجواء المناسبة لتربيتها وتكثيرها وتحقيقا لهذه الاغراض بوشر باجراء تجارب عديدة لايجاد طرق مكافحة فعالة للحشرات التالية :

أ ـ حشرة الحشف والدوباس والعنكبوت الاحمر على النخيل ٠

ب ـ دودة ثمار الرمان وعنكبوت الرمان الكاذب ٠

ج ـ حشرة الارضة في الابنية وعلى الاشجار ٠

د ـ العنكبوت الاحمر والمن بصورة عامة ٠

كما قام القسم باصدار النشرات التي من شأنها تعريف المزارعين على أخطار بعض الحشرات وطرق مكافحتها ٠

٦ ـ قسم الامراض النباتية :

يهدف هذا القسم الى دراسة وتشخيص الامراض التي تصيب النباتات المختلفة وايجاد أفضل الطرق الكفيلة بالقضاء عليها ، علاوة على قيامه بمكافحة الحشائش الضارة المنتشرة في العراق · وقد أدى القسم في هذا المضمار خدمات كبيرة حيث توصل الى تشخيص ومكافحة بعض الامراض مثل مرض تعفن جذور اشجار الحمضيات ومرض الصدأ على العرموط ومرض موت الاغصان الفرعية في التفاح وغيرها ·

وقد بوشر ببناء المختبرات الخاصة بمشروع التحري ومسح الآفات الزراعية في كل من نينوى وبكرهجو والبصرة ·

٧ ـ شعبة الاسماك :

تقوم هذه الشعبة بدراسة حياة الاسماك التي تعيش في انهار واهوار العراق وتصنيفها ومعرفة المهم منها في الناحية الاقتصادية كما تقوم بتربية هذه الاسماك صناعيا بغية تكثيرها وتوزيعها على مناطق العراق ، وقد عملت الشعبة على تغذية المياه الداخلية في العراق باسماك الكارب الياباني والاندونيسي الذى ثبت نجاح تربيته حيث ألقت ما يزيد على ستة آلاف سمكة في كل من بحيرة الحبانية ومنخفض الثرثار ·

منجزات مديرية الغابات والتشجير العامة

في العام الثالث من ثورة ١٤ تموز المباركة

موجز الاعمال التي قامت بها هذه المديرية خلال السنة الثالثة من الثورة المباركة

١ ـ أعمال التشجير :

لقد تم تشجير مساحة (١٥٠٠) دونم من الاراضي في مختلف مشاريع التشجير التابعة لهذه المديرية في الالوية المختلفة من الجمهورية العراقية · وبذلك تكون المساحة التي تم تشجيرها لحد الآن (٨٢٣٣) دونما · هذا وقد بلغ عدد الشتول التي غرست خلال هذه السنة أكثر من (٣٠٠ر٠٠٠) شتلة من مختلف انواع اشجار الغابات ·

٢ ـ المشاتل :

تم انتاج ما يربو على مليون شتلة من شتول اشجار الغابات في مختلف المشاتل التابعة لهذه المديرية في الالوية · تتضمن هذه الشتول انواع القوغ بنوعيه المحلي والاجنبي واليوكالبتوس والكازورينا والصنوبر والسرو والروبينيا والدردار والجوز والسبجبح والسيسم والاكاسيا والاثل وغيرها ·

تستعمل معظم هذه الشتول لتغذية مشاريع الغابات التي تقوم بها هذه المديرية وتوزع أعداد مناسبة منها على الدوائر والمؤسسات الرسمية

بمناسبة احتفال عيد الشجرة ويباع الفائض منها بأسعار زهيدة للمواطنين ٠

٣ ـ تم اعداد منهاج الخطة الاقتصادية للخمس سنوات وقدم الى وزارة التخطيط للبت فيه وقد بلغت تخمينات هذا المنهاج (١ر٣٢٠ر٠٠٠) دينار ويتضمن ما يلي :

آ ـ تحسين وادامة الغابات المنشأة سابقا بمساحة قدرها (٧٨٩٠) دونما ٠

ب ـ تأسيس غابات جديدة بمساحة (١١ر١٠٠) دونم ٠

ج ـ مسح وتحديد الغابات بمساحة (٣٠٠ر٠٠٠) دونم واعلانها كغابات محجوزة بغية تحسينها ٠

د ـ أبحاث الغابات : وتتضمن اجراء التجارب المختلفة بصدد تجربة وتوطين الانواع الاجنبية المختلفة من الاشجار الاقتصادية الصالحة لاغراض الصناعة وكذلك تجارب التربة والري والتعشيب وتأسيس المشاجر الديمية وتجارب تشجير الاراضي الملحية وانشاء مصدات الرياح ٠

هـ ـ أبنية الغابات : لتشييد دوائر ودور سكن للموظفين والمستخدمين والعمال في مناطق الغابات النائية لتوفير وسائل المعيشة لهم

٤ ـ صيانة الغابات الطبيعية :

بذلت مديرية شرطة الغابات التي تقوم باعباء هذه المهمة جهودا كبيرة خلال هذه السنة في سبيل صيانة الغابات ٠ وقد اتخذت الخطوات اللازمة لتقوية جهاز هذه المديرية خلال السنة القادمة وتوسيع تشكيلاتها بناء على الخبرة التي توفرت لديها واقتراحات مفتشي الشرطة وذلك لتمكينها من السيطرة التامة على اعمال القطع والتهريب ٠

٥ ـ احتفلت هذه المديرية وكافة الشعب التابعة لها في الالوية بعيد الشجرة يوم ٢١ـ٣ـ١٩٦١ وجرى الاحتفال في بغداد تحت رعاية سيادة الزعيم الامين عبدالكريم قاسم حيث تفضل وزرع الشجرة الاولى بيده الكريمة بهذه المناسبة ٠ وقد تم توزيع حوالي (٤٥ر٠٠٠) شتلة من شتول اشجار الغابات في مختلف أنحاء العراق على الدوائر والمؤسسات الحكومية ٠

٦ ـ أبحاث الغابات :

آ ـ تم شراء وتجهيز مختبر ابحاث الغابات في اربيل بالاثاث المختبرية اللازمة وكذلك بقسم من الادوات العلمية الضرورية للابحاث ٠

ب ـ انجزت تجارب عديدة فيما يتعلق بتأسيس مشاجر ديمية وغابات مختلطة وتوطين انواع اجنبية من اشجار الغابات المختلفة

الصالحة للاغراض الصناعية . وكذلك تجارب تربية الشتول في المشاتل ودراسة نمو الاشجار في مختلف المشاجر التابعة لهذه المديرية في الالوية ونجاحها في مختلف أنواع التربة .

٧ ـ تم تأسيس قسم خاص بخطط العمل وهندسة الغابات في مركز المديرية وأنيط به القيام باعداد خطط العمل والقيام بالاشراف على مسح وتحديد وحجز الغابات واعداد الخرائط التفصيلية اللازمة لها وكذلك القيام بالاشراف على تشييد البنايات والطرق في مشاريع التشجير وداخل مناطق الغابات وقد تمكن القسم من انجاز مسح وتحديد حوالي (٨٠٠) دونم من مشاريع التشجير واعداد الخرائط اللازمة لها .

٨ ـ اكمل تشييد (٢٢) دارا للموظفين و (١٣) دائرة و (٨) كراجات ومخازن و (٤٧) غرفة للحراس في مختلف مشاريع الغابات في الوية الموصل . اربيل . كركوك . بغداد . الحلة . ديالى . الرمادي . الكوت . وتم استلامها من المقاولين واشغلت من قبل موظفي الغابات ومستخدميها . هذا وسوف تنتهي هذه المديرية من تشييد واستلام عدد آخر من الدور والدوائر في المشاريع الاخرى عما قريب في الالوية الاخرى .

٩ ـ المؤتمرات :

آ ـ وافق مجلس الوزراء على عقد مؤتمر الغابات الاقليمي لاقليم الشرق الادنى في بغداد وذلك في الخريف القادم .

ب ـ رشحت هذه المديرية أحد موظفيها للاشتراك في مؤتمر احواض الانهر الذي سيعقد في تركيا في شهر نيسان من السنة الحالية .

١٠ ـ الدورات التدريبية :

اوفد خمسة من المراقبين الزراعيين للتدريب في مدرسة الغابات الاقليمية التابعة لمنظمة الغذاء والزراعة الدولية في اللاذقية بالاضافة الى الاربعة الموجودين هناك حاليا .

واوفد حد المعاونين الاخصائيين للتدريب في أمريكا لمدة سنة واحدة وسوف يوفد معاون اخصائي آخر خلال الاشهر القادمة الى امريكا للتدريب في شؤون ادارة احواض الانهر .

تم تدريب أحد المعاونين الاخصائيين في معهد ابحاث الغابات في الهند لمدة سنة واحدة .

منجزات مديرية الثروة الحيوانية والبيطرة العامة

ازدادت اعمال هذه الدائرة زيادة كبيرة خلال السنة الثالثة من ثورة ١٤ تموز المباركة حيث سجلت أرقاما قياسية في كافة المرافق على النحو التالي :

تم تأسيس (١١) مستوصفا بيطريا جديدا في المراكز التالية :

اللطيفية ـ هيت ـ حصيبة ـ الرطبة ـ الرفاعي ـ الهارثة ـ الربيعة ـ الشرقاط ـ البعاج ـ سرسنك ـ سيد صادق ٠

بلغ مجموع المؤسسات البيطرية القديمة والجديدة حتى نهاية السنة المنصرمة (١٤) مستشفى و (٧٧) مستوصفا في انحاء العراق ٠

وافقت الجمهورية العراقية على تأسيس معهد للابحاث في أبي غريب بمساعدة هيئة الامم المتحدة لغرض القيام بابحاث ودراسات وتجارب لمكافحة الامراض المنتقلة الى الانسان خاصة مرض السل ٠ والاجهاض الساري (الحمى المالطية) وداء الكلب وغيره ٠

تم تشييد الابنية اللازمة بموجب الخطة الاقتصادية لتأسيس وحدات كاملة لتربية وتحسين الحيوانات بضمنها الدواجن في كل من أبي غريب والبصرة وبكرەجو وباشر قسم تربية الحيوان في أبي غريب بشراء الابقار المحسنة من نوع فريزين المشهور بوفرة حليبه ونوعيته واستورد لهذا الغرض (٩٣) رأسا من الابقار و(٧) ثيران وسوف يستورد عدد آخر منها في السنة الحالية كما انه وصل الى القسم المذكور (٤٠٠٠) فرخة نيوهامبشر و(٤٠٠٠) فرخة ليكهورن من امريكا بالطائرة لتكثير هذين النوعين بكافة أنحاء الجمهورية ٠

قامت هذه المديرية وملحقاتها بالفعاليات والاعمال التالية :

(١) بلغ عدد الحيوانات التي عولجت داخل وخارج المؤسسات البيطرية للامراض الاعتيادية غير السارية كما يلي :

المعالجة الجديدة	عياداتها
٨٦٨٥٧	١٦٢٨٩٤

(٢) اجرى خلال السنة ٦٦٥ عملية جراحية كبيرة و ١٤٨١ عملية صغيرة ٠

(٣) بلغ عدد الحيوانات المصابة بأمراض سارية وطفيلية والتي عولجت أو اتخذ بحقها الاجراءات بموجب القوانين والانظمة المرعية ٩٣٢٣٩٩ اصابة منها ٣٢٩٢٥ كان أهمها مرض طاعون الخيل الذي وفد الى العراق لاول مرة واصاب الفصيلة الخيلية بضرر بالغ حيث بلغت الاحصاءات الرسمية ٧١٠٦٥ اصابة و١٥٧٥٣ هلاك وصرف لايقافه جهود جبارة الى أن أمكن التغلب عليه في فترة قصيرة نسبيا ٠

(٤) التلقيحات والتطعيمات :

اجريت تلقيحات لكافة الامراض السارية على نطاق واسع حسب الجدول التالي :

٧٧٠٠٠ بلقاح طاعون الخيل
٥٥٠٠٢٠ بلقاح الجدري (غنم ومعز)
٧٠٣٤ بلقاح الجمرة الخبيثة
١٠٢٩٠٦ بلقاح الجمرة العرضية
١٠٢٤٦٩ بلقاح عفونة الدم النزفية
١١٩٦٩ بلقاح جدري الدجاج
١٤٢٦ بلقاح نيوكاسل

كما انه تم اختبار ١١٩٩ حصانا وبغلا بالملين وكانت النتيجة منفية في ١١٨٥ ومثبتة في ١٤ رأسا ٠

(٥) تم تغطيس ٣٩٦٧٦٦ رأسا من الغنم والمعز بأدوية التغطيس الخاصة لمعالجة الامراض الجلدية وابادة الطفيليات الخارجية كالقمل والقراد وعولج موضعيا ١٣٤١٢ رأسا من الغنم و ٣٣١ رأسا من المعز و٣٥٥ من البقر و٢١٩٢٦ جملا و٦٤ من الخيل و٤٨ حمارا و٩ كلاب لنفس الغرض ٠

(٦) مكافحة داء الكلب :

اتلف ٣١٩٩٢ كلبا سائبا بالمواد السامة و٧٠٩٧ بالخراطيش ٠

(٧) المجازر وفحص اللحوم :

بلغ عدد الحيوانات التي ذبحت في المجازر في كافة أنحاء العراق وتم الفحص البيطري عليها قبل وبعد الذبح كما يلي :

١٩٠٤٧٨٧ رأسا من الغنم
٥٤٥٣١٨ رأسا من المعز
٢٢١٩٦٠ رأسا من البقر
١٨٠١٢ رأسا من الجاموس
١٣٠٦٩ رأسا من الابل

كان مجموعها ٢٧٠٣٢٢٦ رأسا اتلف منها ٥٠٦ جثة و٢٩٨٥٧ عضوا لعدم صلاحيتها للاستهلاك ٠

(٨) تم تصدير الحيوانات التالية الى خارج العراق بعد الكشف عليها وثبوت سلامتها من الامراض الحيوانية :

٣٢٢ رأسا من ذكور الغنم
٣٥ رأسا من البقر
٢٣٩ رأسا من الخيول
١٤٦ رأسا من الحمير

كما تم تصدير المنتجات التالية :

٦١٣١٣٢٧ كيلو صوف
١٣٤٥٨٦٥٤ كيلو جلود أغنام ومواشي
١٥١٠ كيلو جلد كلب الماء

٢٠٠١٧٠	كيلو شعر المعز
٤٠٢٠٣٠	كيلو قرون وأظلاف
١٤٥٩٦٩٤	كيلو عظام حيوانية
١٨٥٢٥٥٩	عدد مصران غنم ومعز

(٩) معهد المختبر البيطري :

تم فحص ١٦١٦ نموذجا وجد ٩٤٣ مثبتا و٦٧٣ منفيا للامراض المختلفة ٠

جهز المختبر مختلف المؤسسات البيطرية في الجمهورية العراقية ١١٩٣٩٧٥ جرعة من اللقاحات المختلفة التي قام باستحضارها ٠

ملاحظة :

لقد كانت قلة الاطباء البيطريين في السابق العقبة الكاداء لكل محاولة جدية لتوسيع هذه الخدمات حتى ان اربعين عاما من الحكم الذي كان يطلق عليه الحكم الوطني لم يستطع أن يهيىء أكثر من ٢٠ طبيبا بيطريا في أي وقت من الاوقات وهذا عدد في غاية الضآلة اذا ما قيس بالواجبات الجسيمة التي تتطلبها ثروتنا الحيوانية ونأمل أن يرى جمهور الشعب العراقي الكريم المزيد من نتائج دراستنا وخططنا في المستقبل في هذا الحقل المهم ٠

مصلحة شؤون الالبان العامة

منجزات المصلحة في العام الثالث من ثورة ١٤ تموز الخالدة

خطت مصلحة شؤون الالبان العامة في العام الثالث من الثورة المجيدة خطوات كبيرة في سبيل تحقيق أهدافها الموضوعة وهي توفير منتجات الالبان المختلفة ذات النوعية العالية وبأسعار مناسبة لكافة أفراد الشعب على اختلاف مواردهم ٠ لقد تضاعف انتاج المصلحة في خلال السنة المنصرمة خمس مرات ٠ فبعد ما كان الانتاج في بدأ السنة حوالي (٣ آلاف) لتر من الحليب تجاوز في الوقت الحاضر الخمسة عشر ألف لتر من الحليب ٠

وأصبحت توزع هذه المنتجات في كافة مراكز الالوية من الجمهورية العراقية ٠ كما توزع ايضا الى كافة المستشفيات الحكومية في بغداد ومراكز الالوية الاخرى والى مدارس الاطفال المشمولة بمنهاج التغذية المدرسية في بغداد٠ وبدىء بتجهيز كافة المؤسسات العسكرية في العراق وكذلك المؤسسات التابعة لوزارة المعارف ووزارة الشؤون الاجتماعية وغيرها ٠

تنتج المصلحة بالاضافة الى الحليب المعقم منتجات اخرى كالزبد المعقم والجبن الطري والقيمر المعقم وقد لاقت هذه المنتجات اقبالا منقطع النظير

بالنظر لما لمسه المستهلك من النوعية الممتازة والسعر المناسب . ونذكر على سبيل المثال ان الزبد الذي تنتجه المصلحة قد تجاوز ٦٠٠ كيلو يوميا وتقدر هذه الكمية بما يزيد عن مجموع ما يستورده العراق من الزبد الاجنبي وهذا دليل واضح على ان المستهلك العراقي أصبح يفضل الانتاج الوطني على الاجنبي بالرغم من توفر الانتاج الاجنبي في الاسواق المحلية ، أما القيمر المعقم فقد قوبل برغبة شديدة من قبل المستهلكين ولم نستطع لحد الآن سد حاجة السوق .

وبالنظر للنجاح الذى لاقته المصلحة في انتاجها أخذت بمضاعفة القابلية الانتاجية في المعمل من المنتجات المختلفة وادخال منتوجات جديدة كاللبن وانواع الحليب المعقم الاخرى وتأمل المصلحة في خلال الاشهر القادمة انتاج المواد التالية :

١ ـ حليب معقم في قناني ذات ¼ لتر لاستعمالها كمشروب مثلج مرطب .
٢ ـ انتاج انواع الحليب المعقم المحلاة والمطعمة كحليب الشوكلاته وحليب الفانيلا المعقم الخ ... وينتظر انتشار هذه المنتجات بالاسواق لسعرها الرخيص وطعمها اللذيذ وقيمتها الغذائية العالية .
٣ ـ اللبن بأنواعه المختلفة كالسائل والجامد .
٤ ـ الجبن الطري والجاف .
٥ ـ المثلجات كالدوندرمة ـ وبعض المنتجات الاخرى .

كما عملت المصلحة لمعالجة وتطوير شؤون انتاج الحليب فأدت الخطوات التي اتخذتها الى زيادة ملموسة في كميات الحليب بمنطقة بغداد والى تحسن ملموس في النوعية ـ وهي تعمل بتعاون وثيق مع الجمعية التعاونية لانتاج الالبان في بغداد والتي ساعدت هذه المصلحة على تأسيسها وساهمت فيها لغرض مساعدة مربي الحيوانات فنيا وماديا لعلاج مشاكلهم ورفع مستوى الانتاج لديهم .

ومن أهم الخطوات التي اتخذت حتى الآن لعلاج مشاكل الانتاج هي البدء بتنفيذ مشروع انشاء (٤) قرى حديثة خارج مدينة بغداد لاسكان كافة مربي الحيوانات مع حيواناتهم في تلك القرى هذا مع العلم ان الغالبية العظمى من هؤلاء المنتجين يعيشون مع حيواناتهم تحت ظروف بدائية غير صحية في داخل مدينة بغداد وفي مناطق الصرائف المنتشرة في المدينة . ويقدر عدد الحيوانات التى تأوى داخل المدينة بما يزيد عن ٢٠ الف حيوان يقوم بتربيتها ما يزيد عن ألف عائلة .

ويجري تنفيذ المشروع الذي أشرنا اليه على مرحلتين :

المرحلة الاولى :

وهي نقل هؤلاء المربين الى أراضي تم تخصيصها لاغراض اسكانهم خارج المدينة على أن يقوموا بأنفسهم بانشاء المنشآت اللازمة لهم ولحيواناتهم

تحت اشراف المصلحة ٠

المرحلة الثانية :

وهي تسير الى جنب مع المرحلة الاولى وتقضى بانشاء القرى الاربعة الحديثة في نفس تلك الاراضي لينتقلوا اليها عند اتمام انشائها والمؤمل بعد انجاز هذا المشروع أن يتضاعف انتاج الحليب وتتحسن نوعيته وتنخفض كلفته الانتاجية بما سيعود بالنفع على المنتج والمستهلك في آن واحد اضافة الى الاهمية الاجتماعية والصحية المتأتية من تخلية مدينة بغداد من هذه الحيوانات ٠

لقد انجزت المصلحة معظم الاعمال الخاصة لتأسيس المركز الحيواني والحقل الزراعي التابعين لها وسيتم انشاء الابنية في المركز الحيواني خلال هذه السنة وكذلك سيبدأ الانتاج في الحقل الزراعي في نفس الوقت وسيكون المركز الحيواني ذا قابلية لتربية ١٥٠٠ رأس من البقر الاجنبي المحسن وسيزود هذا المركز بكافة المتطلبات لادارة هذا المشروع كمركز لتحسين الحيوانات ومعمل لانتاج العلف المركز ومستشفى بيطري وغيرها ٠

منجزات مديرية التعاون الزراعي العامة

خلال العام الثالث من الثورة

١ ـ تأسست هذه المديرية في بداية سنة ١٩٦٠ لغرض نشر ودعم النظام التعاوني في مشاريع الاصلاح الزراعي والاشراف على تأسيس الجمعيات التعاونية الزراعية بين جمهرة المزارعين الذين آلت اليهم الاراضي بموجب قانون الاصلاح الزراعي والمستثمرين للاراضي الاميرية الصرفة بموجب قانون اعمار واستثمار الاراضي الاميرية (الملغى) ٠

٢ ـ وبالنظر لقلة الموظفين المختصين بالتعاونيات الزراعية وضرورة ايجادهم بأي سبيل كان ورغبة في الاستفادة من الموظفين الموجودين في هذه المديرية في سلك التعاون فقد عملت هذه المديرية على فتح دورة تدريبية تعاونية بدأت من مايس وانتهت في ١٢ـ٧ـ١٩٦٠ حيث تم تدريب (٢٦) موظفا على مواضيع التعاونيات والارشاد الزراعي والاصلاح الزراعي والتسليف والتسويق والمحاسبة وذلك تحت اشراف أساتذة عراقيين اخصائيين في المواضيع المذكورة وقامت هذه المديرية بتوزيع أغلب المدربين في الدورة المذكورة على المشاريع الزراعية (مشاريع اعمار واستثمار الاراضي سابقا) تمهيدا لايداع مسؤولية تأسيس التعاونيات والاشراف عليها اليهم ٠

٣ ـ شاركت هذه المديرية مع الدوائر ذات الاختصاص باعداد التعليمات الخاصة بالتعاونيات رقم ٢٣ لسنة ١٩٦٠ التي أصدرتها الهيئة العليا

للاصلاح الزراعي والتي بموجبها عهد الى هذه المديرية بمهمة تأسيس الجمعيات التعاونية الزراعية والاشراف عليها وذلك من بين المزارعين الذين آلت اليهم الارض الموزعة بموجب قانون الاصلاح الزراعي ومن المستثمرين للاراضي الاميرية الصرفة بموجب قانون اعمار واستثمار الاراضي الاميرية (الملغى) كما تتولى هذه المديرية بموجب التعليمات المذكورة اعداد أنظمة الجمعيات التعاونية الزراعية الداخلية ، وقد اسس (قسم التعاون) في مركز المديرية بالاضافة الى الاقسام الاخرى ويتكون القسم من الشعب التالية : شعبة التأسيس ، شعبة الادارة والتنظيم ، شعبة التسليف والامور المالية ، شعبة التفتيش ، شعبة التسوية وشعبة التوجيه والنشر ٠

٤ ـ تقوم هذه المديرية حاليا بوضع النظام الداخلي للجمعيات التعاونية الزراعية مع اللجنة المؤلفة لهذا الغرض ويؤمل أن تنتهي هذه اللجنة من وضعها لهذا النظام في القريب العاجل حيث سيعرض على الهيئة العليا للاصلاح الزراعي لاستحصال موافقتها عليه ٠ وان المديرية ستبدأ بتأسيس التعاونيات فور صدور النظام الداخلي ٠

٥ ـ قامت هذه المديرية بايفاد فرق من الموظفين الى مناطق الاصلاح الزراعي لدراسة حالة المناطق المذكورة من الناحية الاجتماعية والزراعية والاقتصادية ومعرفة مدى استعداد وحاجة أهاليها الى التعاونيات والاغراض المتوخاة منها وتعيين مواقع الجمعيات وقد قدمت التقارير والدراسات من قبل الموظفين الموفدين الى المناطق التالية (ناحية الحمزة والدغارة في لواء الديوانية) و(مناطق الشحيمية والنعمانية والحسينية في لواء الكوت) و(مزارع الجمهورية وخان بني سعد في لواء ديالى) و(منطقة الطارمية في لواء بغداد) و(مشروعي اللطيفية والمسيب الكبير) ٠ ولدى هذه المديرية جميع التقارير والدراسات التمهيدية الخاصة بهذه المناطق وهي مستمرة في ايفاد الموظفين الى مناطق التوزيع المختلفة تمهيدا لتأسيس التعاونيات الزراعية فيها ٠

٦ ـ قامت هذه المديرية بوضع خطة للسنوات الخمس المقبلة وسيؤسس بموجب هذه الخطة عدد كبير من الجمعيات التعاونية وكذلك عدد من المقرات والدوائر (ملاحظيات التعاون) في جميع ألوية العراق ٠ والنية متجهة لتأسيس (٢٧) جمعية تعاونية زراعية خلال سنة ١٩٦١ وقد اتخذت جميع الاجراءات واعدت الترتيبات اللازمة لذلك ٠

٧ ـ استحصلت هذه المديرية الموافقة اللازمة على تعيين خمسة عشر موظفا زراعيا من خريجي كلية الزراعة وسيجري تدريبهم واعدادهم ليكونوا مستعدين للاضطلاع بمهام تأسيس التعاونيات والاشراف عليها في الاراضي التي وزعت من قبل الاصلاح الزراعي وتلك الموزعة من قبل اعمار الاراضي الاميرية (الملغية) وهم في طريق تعيينهم في

الوقت الحاضر .

٨ ـ تقوم هذه المديرية بدراسة امكانية تأسيس محطة لتربية الحيوانات والدواجن في مشروع المسيب الكبير نظرا لتوفر الامكانيات الطبيعية والمحلات اللازمة وسيشجع هذا المشروع عند تحقيقه على الاكثار من الحيوانات والدواجن المحسنة التي تدر ربحا جيدا للمستثمرين .

٩ ـ ان هذه المديرية تحرص على الاستفادة من موظفيها الحاليين وزيادة كفاءتهم في الحقل التعاوني وذلك بتيسير الكتب والنشرات التعاونية والحصول على الزمالات التدريبية وايجاد الاخصائيين اللازمين وتمشية الحركة التعاونية التي يمكن اعتبارها الحجر الاساسي لنجاح الاصلاح الزراعي .

١٠ ـ ان هذه المديرية مسؤولة ايضا عن ادارة المشاريع الزراعية التابعة سابقا (لرئاسة) لجنة اعمار واستثمار الاراضي الاميرية الملغاة وهي (مشروع الدجيلة ، والمسيب الكبير واللطيفية والحويجة وشهرزور ومخمور وسنكەسر بالاضافة الى فرع الموصل والرمادي والحلة) وهي قائمة على تحسين حالة المستثمرين الاجتماعية والاقتصادية والزراعية في نطاق الامكانيات المتوفرة بالاضافة الى حسم المنازعات ومعالجة التجاوزات التي تحصل في تلك المشاريع بالتعاون مع الجهات الادارية كما ان هذه المديرية تتولى تنظيم كافة الامور المتعلقة بشؤون المستثمرين في تلك المشاريع مثال ذلك (دراسة موضوع تبديل الوحدات الاستثمارية غير الصالحة بأخرى صالحة للزراعة وابداء الرأي بشأن ذلك للجهات المختصة لتغيير ما تراه مناسبا بهذا الخصوص واتخاذ ما يلزم بشأن تنازل المستثمرين عن وحداتهم الاستثمارية ومراقبة تنفيذ المستثمرين لشروط عقد الاستثمار وابطال عقود المستثمرين الذين لا يطبقون شروط التعاقد وكذلك قامت بتهيئة المعلومات وارسال القوائم الخاصة بملفات المستثمرين الى دوائر الاصلاح الزراعي لدراسة وحسم الامور المتعلقة بعقودهم الاستثمارية غير المبرمة سابقا لاتخاذ اللازم بشأنها على ضوء قانون الاصلاح الزراعي ... الخ .

منجزات مديرية المزارع الحكومية العامة

ان أهم منجزات مديرية المزارع الحكومية العامة خلال العام الثالث لثورة ١٤ تموز هي كما يلي :

١ ـ مزرعة القطن في الصويرة :

باشرت المزرعة أعمالها في العام المنصرم ونظرا لان امكانيات المزرعة كانت محدودة في ذلك الوقت فقد اكتفينا بزراعة (٩٥٠) دونما من القطن

وحصلنا على ناتج مقداره (٥٠٠) كغم . أما في هذه السنة فان مزرعة القطن قد توسعت عما كانت عليه في العام المنصرم ، حيث زرعت (٢٥٠٠) دونم من الشعير و(٧٥٠٠) دونم من الحنطة و(١٥٠٠) دونم من الخضراوات الصيفية . كما ان الاعمال مستمرة لزراعة (٥٠٠٠) دونم من القطن للموسم الصيفي الحالي . وقد انشئت مشاتل لانتاج شتلات الاشجار لغرض تشجير شوارع المزرعة وزراعة الغابات فيها .

٢ ـ مزرعة النباتات الطبية :

باشرت المزرعة أعمالها في أبي غريب في أواخر سنة ١٩٦٠ وقد زرعت بعض النماذج من النباتات الطبية التي سبق أن وصلت بذورها للاغراض التجريبية . كما ان قسما من الكميات الاولية للبذور قد وصلت . وحضرت الارض والمخططات لزراعتها في الموسم الصيفي الحالي .

٣ ـ مزرعة الرز في الشطرة :

لقد باشرت المزرعة أعمالها في الموسم الصيفي لعام ٩٦١ وتقررت زراعة (٢٥٠٠) دونم من الرز حيث سيكتفي بهذه المساحة لهذا الموسم نظرا لان الامكانيات الميكانيكية ونظام الري والصرف غير المنتظم في المزرعة لا يسمح بزراعة أكثر مما تقدم . وقد باشرنا بتنظيم جهاز للري والصرف وعند الانتهاء سنطبق منهج المزرعة المرسوم .

انجازات وفعاليات مديرية الري العامة

خلال العام الثالث من الثورة المباركة

ان مديرية الري العامة قائمة بوضع التخطيط العام لمشاريع الري والبزل والخزن الرئيسية في كافة انحاء الجمهورية العراقية من دراسة ومناقشة الشروط الخاصة بتحرياتها وتصاميمها مع الشركات الاستشارية العراقية والاجنبية ووضعها موضع التنفيذ ثم الاشراف المباشر عليها . كما انها قائمة على تنفيذ خطط ومشاريع الاصلاح الزراعي بشأن استغلال الوحدات الاستثمارية الموزعة على الفلاحين .

والمديرية قائمة بتنفيذ أعمال اتفاقية التعاون الاقتصادي والفني بين الجمهورية العراقية وجمهوريات الاتحاد السوفياتي التي تتضمن القيام بالتحريات والدراسات ووضع تقرير تفصيلي فيما يخص انشاء خزان أعالي الفرات وخزان الفتحة مع مقارنتها بمشاريع الخزن الاخرى المقترحة (الثرثار وأسكي موصل وبخمة) ليتم انتخاب الافضل لتنفيذه نظرا لحاجة البلد الماسة لمثل هذه المشاريع الكبيرة الحيوية . وكذلك دراسة واحضار تصاميم المبزل العام بين نهري دجلة والفرات مع ري وبزل أراضي تقدر مساحتها بحوالى ٣ر٥ مليون مشارة في وسط وجنوب العراق . هذا بالاضافة الى واجبات مديرية الري العامة الاعتيادية ومنها وضع التصاميم لجميع

منشآت الري المختلفة كالنواظم والجسور والسيفونات والعبارات والبرابخ والجداول والمبازل . كما تقوم بادارة وصيانة وتشغيل مشاريع الري الحالية بما في ذلك توزيع المياه سيحا وبالواسطة وتطهير الجداول الرئيسية وكذلك المبازل الرئيسية وصيانة منشآت الري وطرق المراقبة على الجداول وتنظيم منهاج المناوبات وتعيين المقننات المائية وصيانة وتقوية السداد الرئيسية على نهري دجلة والفرات وروافدهما التي تبلغ أطوالها (٢٥٠٠) كيلومتر لدرء أخطار الفيضان عن المدن والمزارع . وكذلك جمع المدلولات المائية بما في ذلك قراءة المقاييس وقياس التصاريف والقيام بمسح كميات الثلوج والتنبؤ بالفيضانات واصدار النشرات المتعلقة بذلك سنويا واحضار مناهج ملء وتفريغ الخزانات وكافة الاعمال الفنية الاخرى .

كما ان من واجبات هذه المديرية النظر في منح اجازات نصب المضخات على الانهر والجداول في سائر أنحاء الجمهورية .

وفيما يلي ملخص بأهم انجازات هذه المديرية خلال السنة الثالثة من الثورة في كافة الالوية :

لواء الموصل

١ ـ سد اسكي موصل

قدمت شركة هرزا الاستشارية تقريرها النهائي حول انشاء سد وخزان أسكي موصل على نهر دجلة الواقع على مسافة ٥٩ كيلومترا في الشمال الغربي من مدينة الموصل . وقد بينت الشركة بتقريرها امكانية انشاء السد أما أن يكون بارتفاع ٧٨ مترا وبسعة ٧ر٨ مليار من الامتار المكعبة وبكلفة مخمنة قدرها ٥٨ مليون دينار او بارتفاع ٩٢ مترا وبسعة ٥ر١٣ مليار من الامتار المكعبة وبكلفة مخمنة قدرها (٦٨) مليون دينار .

ان الغاية من انشاء هذا السد والخزان هي السيطرة على فيضانات نهر دجلة وتوليد القوة الكهربائية بمقدار ٣٢٠٠٠٠ كيلوواط وتوسيع الرقعة الزراعية بمساحة حوالى مليون مشارة من الاراضي الصالحة للزراعة والكائنة على الجانب الايمن من نهر دجلة التى تسمى اراضى الشمال والجزيرة .

٢ ـ قامت هذه المديرية بوقاية الجانب الايسر لمدينة الموصل من الفيضان وتأكل الضفاف وذلك بانشاء سدة ترابية من قرية بعويرة حتى الجسر القديم مع تكسية ميلها الامامي بالحجر وعمل السنون الحجرية لتحويل التيار باتجاه محطة اسالة الماء للمدينة الواقعة على الجانب الايمن من النهر لتلافي شحة مياه الشرب التى تجهز لسكان المدينة خلال موسم الصيف .

لواء اربيل

١ ـ مشروع ري اسكي كلك

يقع المشروع على الضفة اليسرى من نهر الزاب الكبير وفي منتصف الطريق بين اربيل والموصل وقد بوشر فعلا بتنفيذ المقاولة رقم (١) والتى تتعلق بانشاء ناظم الصدر وحفر القناة الرئيسية مع بناء المنشآت اللازمة لها ٠ ومن المؤمل المباشرة في المقاولة رقم (٢) خلال الاشهر القليلة القادمة التى بموجبها سيمكن ارواء مساحة حوالى ٢٠٠٠٠ مشارة سيحا ٠ وتقدر الكلفة اللازمة لذلك بـ (٦٠٠) الف دينار وكذلك تقوم الشركة الاستشارية باحضار تصاميم ومواصفات القسم الثاني من المشروع والذى سيسقى بالواسطة وتقدر مساحة اراضى هذا القسم بحوالى ٢٠٠٠٠ مشارة ايضا ٠ وتقدر كلفة هذه المرحلة بـ (٦٠٠) الف دينار ايضا ٠

ان الغاية الرئيسية من تنفيذ هذا المشروع هى زراعة بنجر السكر لتموين معمل السكر المنشأ في الموصل ٠

لواء السليمانية

١ ـ سد دوكان

ان هذا السد الواقع على نهر الزاب الصغير في موقع دوكان والذى يبعد ٦٠ كيلومترا شمال غربي مدينة السليمانية قد تم انشاؤه للسيطرة على فيضانات الزاب الصغير ولخزن المياه لارواء مساحة قدرها ١ر٥ مليون مشارة في لوائي كركوك وديالى ولتوليد قوة كهربائية تقدر بحوالى ٢٠٠ الف كيلوواط ٠٠ تبلغ سعة الخزان خلف السد ٦ر٨ مليار من الامتار المكعبة ٠ والسد عبارة عن منشأ كونكريتي مقوس يبلغ ارتفاعه ١١٦ر٥ مترا وقد بلغت تكاليفه (١٤) مليون دينار وانتهت الاعمال الرئيسية في تشرين الثاني ١٩٥٩ وفي خلال السنة الثالثة من الثورة ظهر رشح مهم من المياه في الكتف الايسر من السد وعلى بعد حوالى ٢٠٠ متر من منشأ السد فقامت هذه المديرية باتخاذ الاجراءات الفورية لوقف هذا الرشح وذلك بدعوة احدى الشركات المختصة وعقد مقاولة خاصة معها للقيام بعملية تحشية مجارى الرشح الداخلية بواسطة ضخ مزيج من الاسمنت والحصى والمواد الاخرى الضرورية التي تستعمل في مثل هذه الاغراض بكلفة تخمينية قدرها حوالى ربع مليون دينار ٠ وان المديرية تقوم حاليا بحجز مياه الفيضانات في هذا الخزان للاستفادة من المياه المخزونة لتغذية نهر دجلة خلال موسم الصيف لفائدة مزارعي العمارة والفرات ومزارعي المضخات جنوب مدينة بغداد ٠

٢ ـ سد دربندخان

بوشر بانشاء هذا السد الواقع على نهر ديالى وعلى مسافة ٢٥٠ كيلومترا للشمال الشرقي من بغداد وتم انشاؤه للسيطرة على فيضانات نهـــر ديالى ولخزن المياه بسعة حوالى ٣ر٠٠ مليار من الامتار المكعبة لارواء أراضى لواء ديالى وزيادة الزراعة الصيفية ولتوليد القوة الكهربائيـــة بمقدار ١١٢٥٠٠ كيلوواط ٠

ان ارتفاع هذا السد ١٣٥ مترا وهو عبارة عن سد املائي حجري تقدر كلفته الاجمالية بحوالى ٢٦ مليون دينار ٠ ولاتزال الاعمال مستمرة في السد وقد انجز خلال السنة الثالثة من الثورة ما قيمته ٤ ملايين دينار تقريبا ٠ سوف يكون من الممكن المباشرة في خزن المياه في شتاء ١٩٦٢ ويتوقع انهـاء الاعمال بصورة نهائية خلال تلك السنة ٠

٣ ـ مشاريع ري الاسكان لاهالى دوكان ودربندخان

تقوم مديرية الري العامة بدراسة واحضار تصاميم مشـــاريع ري صغيرة في المناطق القريبة من دوكان ودربندخان لغرض اسكان اهالى القرى التى ستغمر بخزاني دوكان ودربندخان هذا مع العلم بانه سبق وانجزت هذه المديرية مشروع سنكه سر لهذا الغرض وتم توزيع اراضيه على قســم من أهالى تلك القرى وتقدر كلفة هذه المشاريع الاجمالية بمليوني دينار ٠

لواء كركوك

١ ـ مشروع ري كركوك

تقوم شركة بني ديكن وكورلي الاستشارية باجراء دراسات واحضار التصاميم والمواصفات لهذا المشروع الذى يقع ما بين نهر الزاب الصغير ونهر العظيم وتقدر مساحة الاراضى التى سيمكن ارواؤها بـ (٤٥٠) الف مشارة سيحا و (١٤٤) الف مشارة بواسطة الضخ ٠ وتعتبر اراضى هذا المشروع بصورة عامة من احسن الاراضى الزراعية في الجمهورية العراقية وقد تـم انجاز تصاميم ومواصفات سدة دبس التى ستنشأ على نهر الزاب الصغير بالقرب من محطة كهرباء دبس والتي ستقوم بتحويل مياه النهر المذكـــور الذي يغذيه خزان دوكان خلال موسم الصيف لاسقاء أراضى هـذا المشروع ويتوقع المباشرة بانشاء هذه السدة في اوائل سنة ١٩٦٢ حيث قد صادق مجلس التخطيط الاقتصادي على تنفيذ المشروع ٠ وان الاعمـــال جارية في احضار تصاميم ومواصفات بقية أعمال المشروع فيما يخص الجدول الرئيسى وفروعه والمنشآت اللازمة عليها ٠

٢ ـ مشروع ري العظيم

انجزت تصاميم ومواصفات هذا المشروع الذى تقع اراضيه على جانبي نهر العظيم البالغ مساحة الجانب الايمن منه (١١٠) مشارات وأراضى الجانب الايسر (٣٠٨) مشارات ٠ وسيتم تنفيذه بعد اكمال الجدول الرئيسى لمشروع ري كركوك حيث ان مشروع ري العظيم سيتغذى بواسطة المياه المخزونة في خزان دوكان عن طريق الجدول الرئيسى المذكور وتقدر تكاليف مشروع ري كركوك والعظيم بحوالى (٥٨) مليون دينار ٠

٣ ـ مشروع الحويجة

لقد تم انجاز التحريات اللازمة لتكملة مبازل مشروع الحويجة حيث يؤمل المباشرة بها خلال سنة ١٩٦١ وتقدر تكاليف هذا العمل ب (٥٠) الف دينار ٠

لواء ديالى

تحسين وتنظيم جداول ديالى الوسطى

يتفرع من نهر ديالى في الوقت الحاضر في المنطقة الواقعة بين مقدم صدر بلاجو ومؤخر جدول السعدية ٤٧ جدولا تأخذ مياهها من نهر ديالى مباشرة حيث لا يوجد منشآت ضبط (نواظم) على صدرها مما يسهل دخول المياه فيها في موسم الفيضان فتكسر سدادها وتخرب منشآتها وفي موسم الصيف (الصيهود) تأخذ مياها أكثر من حصتها المقررة مما يسبب ارباكا ومشاكل في توزيعات المياه على جداول ديالى السفلى ٠ لذا تقرر انشاء سدة على نهر ديالى بالقرب من مجموعةجداول قرەتبة وسدة قرب مدينة جلولاء مع بناء نواظم لكافة صدور تلك الجداول وان الشركة الاستشارية (ماكدونالد وشركاه) اقائمة بانجاز تصاميم ومواصفات سدة قرەتبة وسدة جلولاء ويؤمل انجاز تلك التصاميم خلال الاشهر القليلة القادمة ٠

تحسين وتنظيم جداول ديالى السفلى ٠

يتفرع من نهر ديالى بالقرب من موقع سد ديالى الحالى ستة جداول رئيسية هى الخالص وخريسان ومهروت والمقدادية والهارونية والروز التى تروى مساحة حوالى مليون ومائتي الف مشارة في الوقت الحاضر ولعدم انتظام توزيعات المياه حاليا في تلك الجداول تقرر اجراء التحسينات اللازمة على اسس فنية صحيحة وقد تم التوقيع على الاتفاقية المعقودة مع شركة ماكدونالد وشركاه الاستشارية لقيامها باحضار تصاميم ومواصفات

النواظم الرئيسية والسدود والمبازل وتحسين الجداول الحالية وتحسين سد ديالى الحالى وان الشركة المذكورة قد باشرت بهذه الاعمال فعلا ٠

مشروع مبازل ديالى

ان أعمال انشاء المبازل العمومية جارية وبضمنها انشاء محطة ضخ في الداودية الواقعة على بعد ٢٤ كيلومترا شمال بغداد على الضفة اليسرى من نهر دجلة وتتكون من اربع وحدات سعة كل منها متران مكعبان بالثانية تدار بواسطة محركات كهربائية لغرض ضخ مياه مبزل الخالص العمومي وقد تم انجاز ما يقارب (٤) ملايين متر مكعب من الحفريات لهذه المبازل حتى اوائل سنة ١٩٦١ ٠

وتقدر تكاليف انشاء كافة الاعمال المذكورة اعلاه في لواء ديالى بـ (٢٥) مليون دينار خصص منها خلال الخمس سنوات القادمة في الخطة الاقتصادية الدائمية حوالى (١٥) مليون دينار ٠

مشروع ري بلاجو في خانقين :

لقد تم انجاز المرحلة الاولى من مشروع مسناة خانقين وذلك بحفر جدول بطول ٢٣ كيلومترا وبتصريف قدره ٥٫٠٠ متر مكعب بالثانية وبالنظر لان الاحتياجات المائية لمزارع خانقين اكثر من ذلك فقد باشرت هذه المديرية بتوسيع قناة خانقين للمرحلة الثانية لكي تمرر تصريفا قدره ٨٫٠٠ متر مكعب بالثانية لتؤمن الاحتياجات الضرورية لتلك المنطقة ٠ وقد بوشر بانشاء كافة المنشآت الضرورية لهذه المرحلة ويؤمل انجاز العمل في اوائل سنة ١٩٦٢ حيث يكون في الامكان تجهيز قناة خانقين بالكمية المطلوبة من المياه وقدرها ٨٫٠٠ متر مكعب بالثانية من نهر ديالى بعد تغذيته بالمياه خلال موسم الصيف من خزان دربندخان ٠ تقدر تكاليف انجاز هذا المشروع لمرحلته النهائية بمبلغ ـ/٣٠٠٫٠٠٠ دينارا ٠

مشروع مياه مندلى :

بالنظر لجفاف هذه المنطقة بسبب انقطاع المياه التى تردهم من نهر كنكير الذى يمر في الاراضى الايرانية ، فقد اتجهت النية لتجهيز المنطقة بالمياه من نهر ديالى ٠ وقد قدم الاستشاريون السادة ماكدونالد وشركاه تقريرهم الاولي وشروطهم لدراسة المنطقة واحضار التصاميم ٠ وقد درست هذه الشروط من قبل المديرية وقدمت الى مجلس التخطيط الاقتصادى لاقرارها ٠

هذا مع العلم ان مساحة الاراضى الزراعية في المنطقة تبلغ ٢٠٠ الف مشارة منها ٣٤٠٠ مشارة لبساتين النخيل ٠

لواء الكوت

١ ـ مشروع الغراف

ويشمل مساحة قدرها (٣) ملايين مشارة تروى بواسطة شط الغراف والجداول المتفرعة منه ويزرع منها (٠٠٠ر٨٨٠ر١) مشارة بطريقة النيرين. اما الزراعة الصيفية فقليلة جدا ومنحصرة في بزايز الغراف وذلك لقلة المياه في موسم الصيف والمشاكل الرئيسية للمشروع عدم وجود منشآت ضبط على طول امتداده من الصدر الى ناظم البدعة اى لمسافة (١٦٨) كم سوى الناظم الصدرى وناظم البدعة مما يسبب تبذيرا في المياه حيث يستوعب شتاء ٤٥٠م٣/ث في صدره ويصل منها الى البزايز (١٨٠م٣/ث) الى الاهوار وكذلك عدم وجود منشآت ضبط على صدر الجداول المتفرعة منه والتى يزيد عددها على الالف سوى (٤٠) جدولا مجهزة بنواظم بدائية والمشكلة الرئيسية الاخرى عدم وجود مبازل للمشروع .

وتستمر الاعمال التالية خلال العام الثالث من الثورة :

اولا ـ انشاء نواظم الغراف الاربعة :

يجرى العمل في انشاء اربعة نواظم قاطعة على شط الغراف لرفع مناسيب المياه والاستفادة منها لاغراض الري من قبل شركة فيليب هولزمان وهو كتيف في المواقع التالية :ـ

(١) ناظم قاطع قرب مدينة الحي بسعة ٤٠٠م٣/ثا
(٢) ناظم قاطع في الكيلومتر ـ/٨٦ بسعة ٣٥٠م٣/ثا
(٣) ناظم قاطع قرب قلعة سكر بسعة ٣٥٠م٣/ثا
(٤) ناظم قاطع مؤخر بلدة الرفاعي بسعة ٣٠٠م٣/ثا

بكلفة ثلاثة ملايين ونصف المليون دينار .

وقد بوشر بالعمل في اوائل سنة ١٩٦٠ ولازال مستمرا وسيتم انجازه في اوائل ١٩٦٣ وان الاعمال تجرى حسب المنهج المقرر .

ثانيا ـ تحسين وتنظيم الري والبزل في الغراف الحالى :

انجزت مديرية الري العامة تصاميمها للسداد الواقعة بين النواظم الاربعة ويتوقع الاعلان عنها قريبا وقد انهت شركة كوتا الاستشارية دراستها لمباز ل الجانب الايسر للغراف لمساحة قدرها مليون مشارة وقد قدم تقريرها النهائي الى هذه المديرية لدراسته كما ان المفاوضات النهائية في دورها الاخير لعهد دراسات وتصاميم تحسين الري للمنطقة وتحسين البزل في القسم الباقى الى مؤسسة تكنو اكسبورت السوفييتية وضمنه تصاميم المبزل العام بين دجلة والفرات ووصل هور الحمار بخور عبدالله ويؤمل ان توقع الاتفاقية قبل ١٤ تموز لعام ١٩٦١ .

ثالثا ـ الغراف الموسع :

هناك اراضى جديدة يمكن ريها من الناظم القاطع الاول على شط الغراف وقدرها (٧٤٤) الف مشارة وهى غير مزروعة في الوقت الحاضر وقد اجل النظر الى حين التأكد من توفر المياه اللازمة لريها ٠

٢ ـ مشروع الشحيمية في قضاء الصويرة :

تم تنفيذ مشروع ري الشحيمية في قضاء الصويرة الواقع على الجانب الايمن من نهر دجلة والبالغة مساحته (٥٩) الف مشارة ووزع على المستثمرين بموجب قانون الاصلاح الزراعي ٠

٣ ـ مشروع الدلماج :

يتكون المشروع من الاراضى المرواة حاليا من الجداول الثلاثة التالية وهى الحسينية والمزاك والهوار والاراضى الاميرية الكائنة فيبزايز تلكالجداول والتى كانت مغمورة بمياه ما كان يسمى سابقا بهور الدلماج ٠ وتبلغ المساحة العمومية للمشروع حوالى ٣٩٥٠٠٠ مشارة سيتم ريها جميعا سيحا وبالواسطة بعد انجاز المشروع ويزرع حاليا منها (٨٣٠٠٠) مشارة زراعة غير منتظمة وقد عهدت دراسة المشروع الى الشركة الاستشارية السر مردوخ ماكدونالد وقدمت تقريرها الاولي حول تحسين وتعلية سدة الكوت وتحسين ناظم صدر الغراف وكذلك قدم التخطيط الاولي للمشروع وتقدر كلفة المشروع باجمعه بحوالى (٥) ملايين دينار ٠

٤ ـ مشروع مبازل الدجيلة :

تبلغ المساحة العمومية لمشروع الدجيلة حوالى (٤٠٠) الف مشارة ٠

وقد تضمن المشروع انشاء شبكة من المبازل الفرعية ومبزل رئيسى ومبازل حقلية ومجمعة ومحطة ضخ وقد انجز المبزل الرئيسى ومحطة الضخ و (١٧) مبزلا فرعيا في حوض الشاخة (٨) كما تم انشاء المبزل الرئيسى للحوض رقم (١٢) ويجرى العمل الان في حفر المبازل الصغرى لحوض الشاخة رقم (٨) وتقدر كمية الحفريات لهذه المبازل الصغرى بـ (١ر٦) مليون متر مكعب تستفيد منها (٢٢) الف مشارة وقد قامت مديرية الري العامة باكمال تصاميم شبكة المبازل لاحواض الشاخات ٣ و ٧ والمبزل الغربي الرئيسى بطول (٥٥) كيلومترا ومحطة الضخ للمبزل الغربي وسيعلن عنها قبل ١٤ تموز لعام ١٩٦١ ٠

٥ ـ مشروع ري بدرة وجصان :

قدمت الى المديرية اقتراحات بشأن ارواء منطقة بدرة وجصان البالغة مساحتها الاجمالية حوالى ربع مليون مشارة والتى تشكو من قلة المياه

بسبب تلاعب المزارعين الايرانيين بحصة المزارعين العراقيين من مياه كلال بدره المشتركة بين الجانبين وذلك بانشاء مشروع لرى مندلى ـ بدره من ديالى او بواسطة مد انبوب تضخ فيه المياه من مقدم سدة الكوت والحلان رهن الدرس في الوقت الحاضر امام مجلس التخطيط الاقتصادى ٠

لواء العمارة

مشروع تحسين الري في لواء العمارة

ان أهم مشاكل لواء العمارة تتلخص بالفيضان والري وتوزيع المياه والبزل والملاحة ٠

وقد درست مديرية الرى العامة في العهد الجمهورى مشكلة لواء العمارة وكلفت مؤسسة جيكوب والله ويردي الاستشارية للقيام بما يلى :

١ ـ احضار تصاميم ومواصفات لانشاء نواظم في صدور البتيرة والمشرح والمجرية ٠

٢ ـ احضار تصاميم ومواصفات لتقوية النواظم الحالية في الكحلاء والمجر الكبير ووضع ابواب حديدية فيها وهويس للملاحة ٠

٣ ـ احضار تصاميم ومواصفات لمصرف اهوار الجانب الايمن لنهر دجلة في منطقة العمارة وربطه بهور الحمار او بنهر الفرات حيث سيستغل ذلك المصرف كمجرى فيضان لتصريف المياه المنسابة اليه من الكسرات والجداول على الجانب الايمن من النهر باسرع وقت ممكن خلال موسم الفيضان وكذلك لتصريف مياه الاهوار التى سيخترقها بسرعة تؤمن تخليص مساحات شاسعة من الاراضى الجيدة من الانغمار الوقتي او الدائم ليمكن استثمارها زراعيا ٠

٤ ـ احضار تصاميم ومواصفات لمصرف اهوار الجانب الايسر لنهر دجلة وايصاله بنهر دجلة او شط العرب لكي يؤمن تجفيف ما يمكن تجفيفه من اهوار الجانب الايسر وعزل مياه الطيب والدويريج والكرخة عن تلك الاهوار علاوة على عزل للبزول (كسارة وام جرى الخ ٠) عن مجرى النهر والتخلص من المشاكل المتأتية عن بقائها على ما هى عليه الان ٠

٥ ـ تقديم تقرير عام لتحسين الرى والبزل ٠

٦ ـ تصنيف التربة للمنطقة ٠

٧ ـ اجراء التحريات الجيولوجية لاسس النواظم ٠

٨ ـ مسح منطقة العمارة لمساحة (٢ر١) مليون مشارة ٠

وتم الاتفاق بين المديرية والمؤسسة للقيام بالاعمال اعلاه بكلفة اجمالية قدرها (٣٠٠) الف دينار وقد بوشر بالعمل وقدم التقرير الاولي للمديرية لدراسته ٠

لواء الرمادى

١ ـ سد اعالي الفرات :

لغرض زيادة السيطرة على فيضانات نهر الفرات وتوفر كمية اكبر من المياه للاستفادة منها صيفا ولتوسيع الرقعة الزراعية وادخال نظام الزراعة الكثيفة ٠ وبالنظر للاعمال التي من المنوى أن تقوم بها كل من تركيا والجمهورية العربية المتحدة (الاقليم السورى) على نهر الفرات لاستغلال جزء من مياه ذلك النهر للزراعة ولتوليد القوة الكهربائية أصبح من الضرورى انشاء خزان اخر داخل الحدود العراقية بالاضافة الى خزان الحبانية الحالى ٠

دلت التحريات الاولى على وجود موقعين ملائمين لانشاء السد الاول قرب راوه بسعة (٥ر٣) مليار متر مكعب والثانى قرب حديثة بسعة (٣) مليارات من الامتار المكعبة ٠ وتقوم مؤسسة تكنو اكسبورت السوفياتية بالدراسة والتحريات واحضار التصاليم لسد اعالى الفرات في الموقع الملائم وذلك بموجب الاتفاقية الاقتصادية والفنية بين الجمهورية العراقية وجمهوريات الاتحاد السوفياتي ٠ ويتوقع اكمال الدراسة وتقديم التصاميم في منتصف ١٩٦٢ وتتراوح الكلفة التخمينية لبناء السد بين العشرين والخمسة والعشرين مليون دينار ٠

٢ ـ تعلية وتقوية ناظم المجرة في بحيرة الحبانية :

انشىء ناظم وجدول المجرة لربط بحيرة الحبانية بمنخفض هور ابو دبس لتصريف المياه الزائدة بعد ملأ البحيرة الى المنخفض وتبلغ سعة الناظم التصميمية (٨٥٠م٣/ثا) بمنسوب ٥٠ر٤٩ مترا لبحيرة الحبانية وسعة خزن قدرها (٧ر٢) مليار من الامتار المكعبة ٠

وقد وجد ان بالامكان رفع منسوب الخزن في بحيرة الحبانية الى (ـ/٥١) مترا مما يجعل سعة الخزن في البحيرة (٢ر٣) مليار متر مكعب ٠ وقد تطلب ذلك تعلية السداد المحيطة ببحيرة الحبانية وهو ما تم انجازه فعلا وتعلية وتقوية ابواب ناظم المجرة لتتحمل الضغط المتزايد الجديد ولزيادة تصريف الناظم الى هور ابو دبس في موسم الفيضان وقد وافق مجلس التخطيط الاقتصادى في اوائل العام الثانى من الثورة (آب/٩٥٩) على تعلية وتقوية ناظم المجرة الحالى بحيث يمكن استغلال بحيرة الحبانية للخزن الى منسوب ـ/٥١ مترا مع تقوية وتحسين مؤخر الناظم بحيث يمكن امرار تصريف قدره ١٩٠٠م٣/ثا من الناظم وقد خمنت كلفة العمل (٠٠٠ر٧٥٠) دينار وتم تكليف شركة كود الاستشارية من قبل مديرية الري العامة باحضار التصاميم والمواصفات وقدمت مسودة التصاميم والمواصفات الى المديرية وتمت المصادقة عليها ويتوقع الاعلان عنها في نهاية ١٩٦١ ٠

٣ ـ مشروع مبازل الرمادى لبزل الاراضى الواقعة على جانبي نهر الفرات :

مقدم سدة الرمادى لمساحة قدرها حوالى (٥٠) الف مشارة وقد اقترح تكليف احدى الشركات الاستشارية للقيام بالدراسات ولاحضار التصاميم والمواصفات اللازمة وتقدر كلفة المشروع بـ (٣٥٠) الف دينار ٠

لواء بغداد

١ ـ القيام بدراسات وتحريات سد الفتحة على نهر دجلة :

ان الموقع المقترح لسد الفتحة على نهر دجلة يبعد بحوالى ٢٤٠ كيلو مترا شمال مدينة بغداد وبالقرب من مقدم بلدة بيجي ويتسع لخزن يقدر بـ (٢٤) مليارا من الامتار المكعبة ٠ وحيث بات من المقرر انشاء سد آخر على نهر دجلة وروافده عدا دوكان ودربندخان لضبط الفيضانات والخزن فقد تقرر دراسة موقع الفتحة لاعطاء الحكم النهائي بشأن امكانية انشاء سد هناك ٠ وتقوم مؤسسة تكنو اكسبورت السوفييتية بالدراسة المطلوبة ٠ وتخمن كلفة انشاء السد بـ (٦٠) مليون دينار ٠

٢ ـ مشروع رى الاسحاقي :

لاتزال الدراسات واحضار التصاميم والمواصفات لمشروع رى الاسحاقي جارية من قبل الشركة الاستشارية وتقع اراضى المشروع على الجانب الايمن من نهر دجلة في المنطقة المقابلة لملتقى نهري العظيم وديالى بدجلة (بضمن ذلك منطقة بلد) وتبلغ مساحة المشروع ٣٠٠ الف مشارة وتقدر كلفته بحوالى (٧) ملايين دينار بضمنها تكاليف محطة الضخ الواقعة على الضفة اليمنى من نهر دجلة والبالغة سعتها ١٣م٣/ثا وقد تم احالة مقاولة تجهيز ونصب المكائن والاعلان عن مقاولة الاعمال المدينة لمحطة الضخ واستلمت عطاءات المبزل الرئيسى الشرقي البالغ طوله ٦١ كيلومترا والممتد من بلد حتى ناحية التاجي وبتوقع المباشرة بالعمل في نهاية السنة الحالية ٠ كما قدم الاستشاريون (بني ديكن وكورلى) مسودة مناقصة جدول الاسحاقي الرئيسى الذى سيأخذ مياهه من مقدم سدة سامراء من الناظم الصدرى الذى سبق انجازه مع مشروع الثرثار وذلك لاسقاء أراضى المشروع وتقوم المديرية بدراستها ٠

٣ ـ اكمال انشاء مبازل الصقلاوية ـ ابو غريب :

يتضمن المشروع انشاء شبكة من المبازل الفرعية والصغرى ومبزلين رئيسيين بطول ٥٢ كيلومترا ومحطة ضخ بسعة ٥م٣/ثا وجدول المصب المبطن العالى بطول ـ/٣ كيلومترات وتبلغ المساحة المنتفعة بالمشروع (٢٠٠ر٠٠٠) مشارة وكمية الحفريات (٣ر٢٠٠ر٠٠٠) متر مكعب وقد سحب العمل من المقاولين في ابتداء الثورة وكانت الكمية الباقية من الحفريات

(٧٠٠) الف متر مكعب واستأنف العمل في السنة الثانية من الثورة والاعمال تسير في الوقت الحاضر بصورة مرضية ويؤمل اكماله في اواخر عام ١٩٦١ ٠

٤ ـ اكمال دراسات وتصاميم مبازل اليوسفية ـ ابو غريب :

يشمل هذا المشروع الاراضى المرواة حاليا بواسطة فروع الضفة اليمنى لجدول ابي غريب الرئيسى وابي غريب الشمالى واراضى جدول اليوسفية واراضى جدول اللطيفية بما فيها الاراضى الاميرية الصرفة ٠ وتقدر المساحة المنتفعة من انشاء شبكة المبازل المتطلبة لهذا المشروع بحوالى ٥٠٠ر٠٠٠ مشارة وقد تم انجاز تصاميم المبزل الرئيسى مع كافة الانشاءات المتعلقة به في العام الثالث من الثورة وتجرى تحريات ايصال هذا المبزل بمبزل المسيب الكبير بعد توسيعه ٠

لواء الحلة

١ ـ مشروع مبازل الحلة ـ كفل :

تبلغ مساحة هذا المشروع حوالى ٣٦٠ر٠٠٠ مشارة تنحصر بين جدول الكفل غربا وشط الحلة وجداول الحاج ـ والحميدية شرقا والمستنقعات المحصورة بين بزايز شط الحلة وشط الشامية جنوب مدينة الكفل ٠

تروى جميع هذه المساحة من شط الحلة وجدول الكفل ٠ ويتضمن المشروع انشاء المبزل الرئيسى والمبازل الفرعية ومحطة الضخ في القسم الجنوبي بسعة ـ/٩م٣/ث ويجرى العمل حاليا بانشاء المبزل الرئيسى بطول ٥٥ كيلومترا والبالغة كميته الترابية حوالى مليونين من الامتار المكعبة والذى بدىء العمل فيه في اواخر عام ١٩٥٩ ويتوقع انجازه في نيسان العام الحالى كما احيلت مقاولات محطة الضخ المتكونة من ثلاث وحدات سعة كل منها ـر٣م٣/ثا وتدار بالكهرباء ٠ وسيباشر بها قريبا وتقدر كلفة المشروع بـ (٢ر٨) مليون دينار ٠

٢ ـ مشروع مبازل الحسينية ـ بني حسن :

تقدر المساحة التى تقع ضمن هذا المشروع بحوالى ٣٠٠ر٠٠٠ مشارة تروى بواسطة جدولي الحسينية وبني حسن وتتضمن المبازل الرئيسية ومحطات الضخ الاربعة التي هى تحت الانشاء حاليا وكذلك المنشآت الرئيسية المشتملة على ثلاثة منشآت تقاطع مع مصب نهر الفرات لمحطة ضخ الحسينية وقد تم انجاز القسم الاعظم من هذه الاعمال ٠ كما بوشر بتنفيذ شبكة المبازل الرئيسية والفرعية للمنطقة وتقدر الكمية الترابية للحفريات بـ ٢ر٤٥٠ر٠٠٠ متر مكعب وتقدر كلفة المشروع بـ (٢ر٤) مليون دينار ٠

٣ ـ مشروع مبازل الاسكندرية :

يشتمل المشروع على المساحة البالغة ١١٢٠٠٠ مشارة المحصورة بين جدول الاسكندرية وجدول المسيب ونهر الفرات وهى داخلة ضمن اراضى البزل المكلف بدراستها الخبراء السوفييت بموجب الاتفاقية الاقتصادية والفنية المعقودة بين الجانبين والتى يؤمل ان توقع قريبا ٠

٤ ـ مشروع مبازل الحلة ـ ديوانية :

قدمت شركة نديكو الاستشارية التقرير النهائي لبزل المنطقة المحصورة بين الحلة والديوانية وجدول بابل ومبزل الشامية الشرقي والبالغة مساحتها ١ر٦٠٠ر٠٠٠ مشارة في العام الثالث من الثورة ٠ وتقوم المديرية بدراسة تقرير الشركة بغية النظر في تنفيذ ما جاء فيه ٠

لواء كربلاء

٢ ـ محطة ضخ الرزازة :

يجرى العمل في انشاء محطة ضخ الرزازة لضخ مياه بزل كربلا الى هور ابو دبس ويتوقع اكمال العمل في عام ١٩٦٢ ٠

لواء الديوانية

١ ـ ناظم ابو تبن على الجانب الايسر من شط الشامية :

انجزت شركة الروافد الاستشارية وضع تصاميم على صدر نكارة ابو تبن على الجانب الايسر من شط الشامية للاستفادة من مفعول النكارة في حفر شط الشامية من بلدة غماس حتى بلدة الشامية مما سيضمن وصول كميات كافية من المياه الى بلدة غماس التى تشكو من قلة المياه حاليا وكذلك لتصريف المياه الزائدة عند الحاجة ٠ وتبلغ سعة الناظم (٢٠٠م٣/ثا) وتقدر كلفته الاجمالية بحوالى نصف مليون دينار ويتوقع الاعلان عن العمل قريبا ٠

٢ ـ مجموعة نواظم خان الجدول :

تشتمل هذه المجموعة على انشاء ناظم قاطع على شط الديوانية بتصريف ٤٥م٣/ثا مع هويس للملاحة وانشاء ناظم رئيسى على جدول الشافعية بتصريف قدره ٤٠م٣/ثا وانشاء ناظم مصرف خان الجدول بتصريف قدره ٣٥م٣/ثا في بلدة السنية الواقعة على بعد ١٧ كم مقدم بلدة الديوانية ٠

ان الغرض من انشاء ناظم قاطع على شط الديوانية هو للسيطرة على مناسيب المياه في المقدم ودفعها الى جدول الشافعية الجديد لارواء اراضى الشافعية والسنية سيحا ٠ وكذلك لامكان تصريف المياه الزائدة في بزايز

شط الحلة عن طريق ناظم مصرف خان الجدول الذى يصب مياهه في مبزل الشامية الشرقي ثم الى شط الفرات مقدم بلدة الشنافية ٠

وتقدر التكاليف الاجمالية لهذه المجموعة بحوالى (١٥٠) الف دينار ٠ وقد احيل العمل بعهدة احدى الشركات المقاولة العراقية وسيباشر به قبل ١٤ تموز لعام ١٩٦١ ٠

٣ ـ نواظم جداول شط الشامية :

لغرض زيادة السيطرة على توزيعات المياه في شط الشامية وايصال الكمية الضرورية من المياه الى مزارع غماس ٠ تقوم مديرية الرى العامة بانشاء ٢٨ ناظما على صدور الجداول المتفرعة من جانبي شط الشامية بين بلدتي الشامية وغماس وتقدر الكلفة لهذا العمل بحوالى ـ/٠٠٠ر٧٠ دينار وسيتم انجازه قريبا ٠

٤ ـ ناظم المشخاب القاطع :

يقع ناظم المشخاب القاطع على بعد ٥ر١ كيلومتر جنوب بلدة المشخاب وقد بوشر بانشائه في آذار سنة ١٩٥٧ وقد تم انجازه خلال العام الثالث من الثورة ٠

صمم الناظم لامرار تصريف قدره ٧٥٠م٣/ثا وعلى أساس أعلى منسوب للماء في المقدم ٣٥ر١٩ مترا وبهذا المنسوب يمكن ارواء كافة مزارع الشلب الكائنة في مقدم الناظم حتى بلدة أبو صخير سيحا التى تقع على بعد ١٥ كيلومترا مقدم الناظم المذكور ٠ وبهذا سيتم الاستغناء عن (حمل) بلدة أبو صخير الذى ينشأ سنويا لرفع مناسيب المياه لتغذية شط جحات كما سيستغنى بطبيعة الحال عن (حمل) المشخاب الذى ينشأ في موقع قريب من موقع الناظم المذكور ٠

ويتم ارواء الاراضى الواقعة على جانبي شط المشخاب من موقع الناظم حتى بلدة القادسية بواسطة جدولين كبيرين يأخذان مياههما من مقدم الناظم المذكور وقد بوشر بانشاء ناظمين لهذين الجدولين وتم انجازهما خلال العام الثالث من الثورة وبلغت كلفة الاعمال المذكورة حوالى المليون وربع المليون دينار ٠

٥ ـ تحسين الرى في بزايز شط الدغارة :

تشتمل الاعمال المقترحة لتحسين الرى في بزايز شط الدغارة على انشاء ناظم قاطع في الكيلومتر ٧٠ من شط الدغارة ثم ناظمين على الجانبين لصدرى الجدولين المتفرعين من مقدمه ٠ وكذلك القيام بحفر قناة بطول ٤٠ كيلومترا بعد الناظم القاطع لتصريف المياه الزائدة في الشط المذكور عند عدم الحاجة اليها في منخفض شط الكار القديم ٠

وتبلغ الكمية الترابية لحفر القناة المذكورة مع حفر الجدولين على

جانبي الشط المذكور بحوالى ١ر٢٥٠ر٠٠٠ متر مكعب وقد احيل العمل بعهدة احدى الشركات المقاولة ٠

٦ ـ تمديد مبزل الشامية الغربي :

يقع مبزل الشامية الغربي بين شطي الشامية والكوفة ٠ وقد تم حفره الى الكيلومتر ٢٧ر٥ في أواخر سنة ١٩٥٩ وقد انجز حفر القسم الباقي بطول حوالى ٨ كيلومترات بكمية ترابية قدرها ٣م١٥٤ر٠٠٠ في العام الثالث من الثورة وتبلغ الكلفة حوالى ـ/٢١ر٠٠٠ دينار ٠

٧ ـ مشروع مبازل الرميثة ومنشآت محطة ضخ الرميثة :

يجري العمل الان في تخطيط المبازل الرئيسية والفرعية لهذا المشروع لمساحة قدرها حوالى ٣٠٠ر٠٠٠ مشارة والعمل مستمر كذلك لتحسين المبازل القديمة في المنطقة وربطها بالمبازل الجديدة مع الاستفادة من محطة الضخ في موقع التقاء مصرف الرميثة بشط السوير ٠

ان سعة محطة الضخ تبلغ ـ/١٥م٣/ث وكلفتها (٣٥٠) الف دينار ٠

بوشر العمل في انشاء المحطة حوالى منتصف ١٩٥٩ وتم اكمالها في العام الثالث من الثورة ٠

لواء الناصرية

١ ـ مشروع مبازل الشطرة :

يقع المشروع في لواء الناصرية ويشمل الاراضى البالغ مساحتها حوالى ٣٠٠ر٠٠٠ مشارة والمحصورة بين جدول الشطرة ونهر الفرات وهور الحمار ويتكون من مبزل رئيسى عام يسمى بالمبزل الغربي وخمسة مبازل فرعية تصب جميعها في الجانب الايمن منه ٠

وقد بوشر بالعمل في حزيران سنة ١٩٥٨ تعهدا وتم اكمال العمل في العام الثالث من الثورة وبلغت تكاليف العمل حوالى (٧٥٠) الف دينار ٠

٢ ـ سداد نواظم سوق الشيوخ :

يتفرع نهر الفرات على بعد ٣٢ كيلومترا جنوب مدينة الناصرية وقبل دخوله هور الحمار الى فرعين رئيسيين هما شط السفحة وشط ذنائب الفرات ٠ ويتفرع شط السفحة الى فرعين هما عكيكة وكرمة حسن ٠ كما يتفرع شط ذنائب الفرات الى ثلاثة فروع هي الحضار وكرمة بني سعد وأم نخلة ٠

هذا وقد تم تشييد خمسة نواظم على هذه الفروع تسمى بمجموعة نواظم سوق الشيوخ ٠

ولاكمال المشروع وتنظيم توزيعات المياه فيه حسب الاصول ٠ يتحتم انشاء نواظم على صدور الجداول الرئيسية التي تتفرع من مقدم مجموعة النواظم تلك والا توسعت صدور تلك الجداول وزاد تصريف الجداول (مما يؤدي الى خفض مناسيب المياه مقدم المجموعة وبالتالى عدم الاستفادة من الغرض الذي انشأت من أجله) كما يجب انشاء السداد اللازمة على جانبي شطي السفحة وذنائب الفرات مقدم النواظم مع انشاء ٨٨ فتحة (بربخا) تحت تلك السداد على الجانب الايمن على شط ذنائب الفرات الى كرمة أم نخلة وكذلك انشاء ٩٦ فتحة (بربخا) تحت السداد أيضا على الجانب الايمن من شط السفحة مع ضرورة انشاء ١٨ ناظما بين تلك الفتحات على صدور الجداول الرئيسية للتحكم والسيطرة على توزيعات المياه جنوب بلدة سوق الشيوخ حتى مجموعة النواظم الخمسة الرئيسية ٠ هذا ويؤمل انجاز الاعمال الترابية للسداد والبالغة كميتها حوالى ٥٥٧٢٥٠ مترا مكعبا في السنة الحالية ٠ كما سيتم وضع أعمال كافة الانشاءات المتطلبة من فتحات ونواظم في المناقصة قبل يوم ١٤ تموز القادم وقد خمنت الكلفة بحوالى ـ/٠٠٠ر٨٠ دينارا ٠

لواء البصرة

تطهير أنهر البصرة :

ان أهم الاعمال التي يتطلب انجازها في الوقت الحاضر في اللواء هي تطهير أنهر البصرة لان عملية التطهير من الترسبات التي تتجمع في تلك الانهر مما يسهل تصريف المياه الآسنة ٠ وكذلك يساعد على دخول أكبر كمية من المياه عن طريق المد الى شبكة الانهر الصغيرة لري بساتين النخيل العظيمة ٠ كما ان عملية التطهير تسهل مرور وسائط النقل النهرية المختصة بنقل الحاصلات والاسمدة بأقل كلفة ٠

وقد قامت مديرية الري العامة باجراء التحريات المقتضية على نطاق واسع وتقرر القيام بتطهير ٢٦ نهرا من أنهر البصرة الحالية ٠ حيث خمنت الكمية اللازمة لرفعها من الترسبات بحوالى ٠٠٠ر٢٩٠ر١ متر مكعبا ٠

وقد فاتحت هذه المديرية وزارة الزراعة للطلب الى مجلس التخطيط الاقتصادي بالموافقة على تخصيص مبلغ ـ/٠٠٠ر٥٠٠ دينار لهذا الغرض ٠ كما تم تحضير شروط المناقصة وقد أعلن عن العمل بالمناقصة السرية ويتوقع المباشرة به في أواخر سنة ١٩٦١ ٠

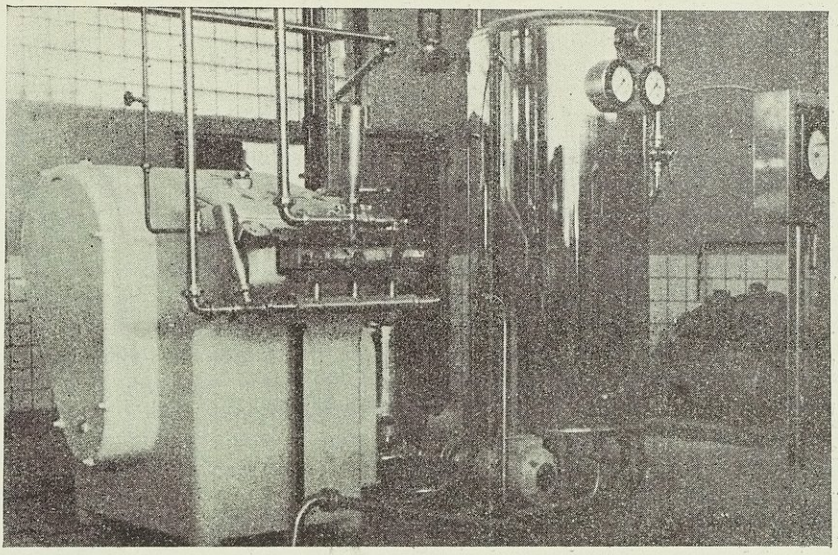

احدى المكائن الحديثة العاملة في معمل الالبان

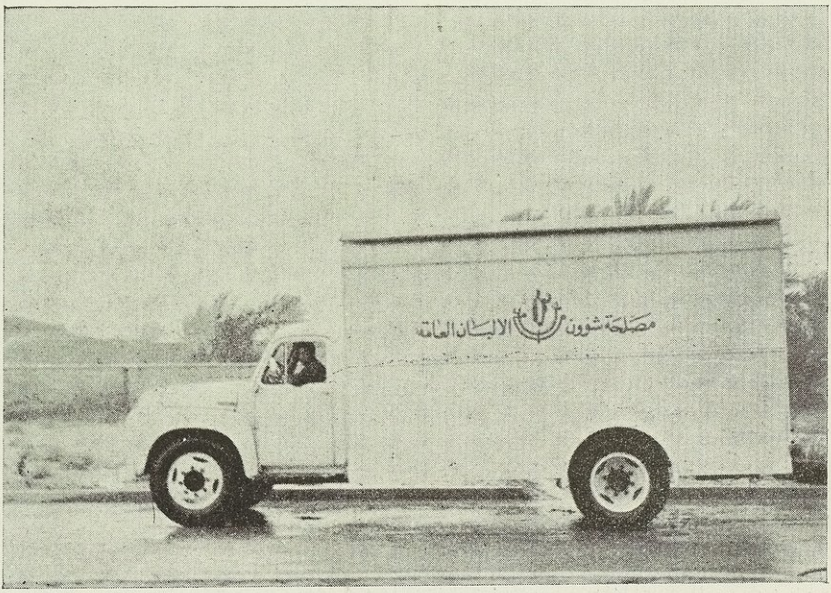

سيارة لتوزيع منتجات المعمل

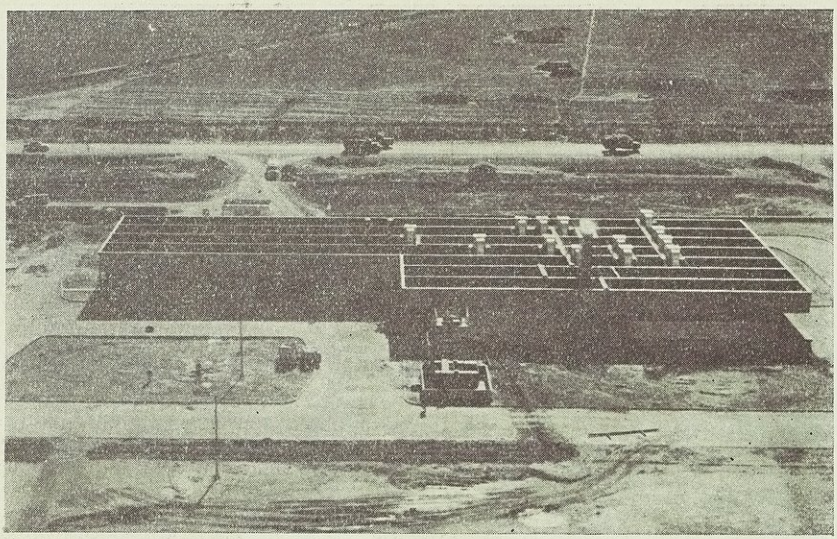

منظر عام لمعمل الالبان من الجو

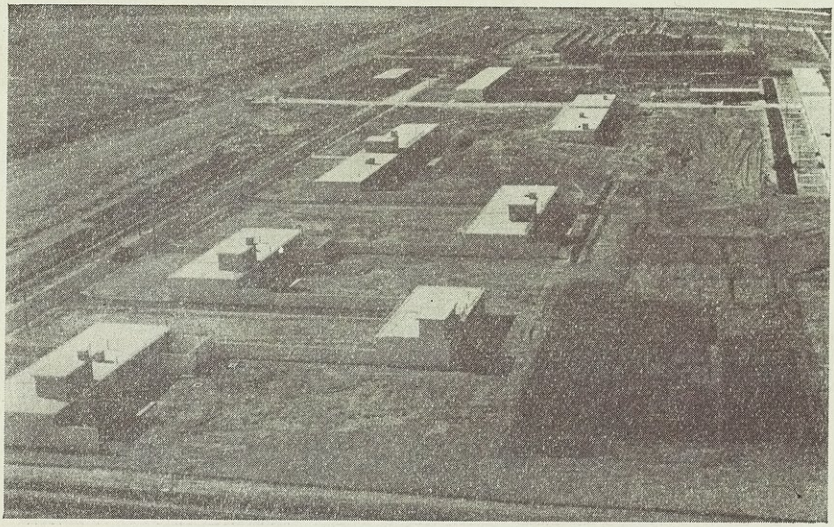

دور حديثة للعاملين في معمل الالبان

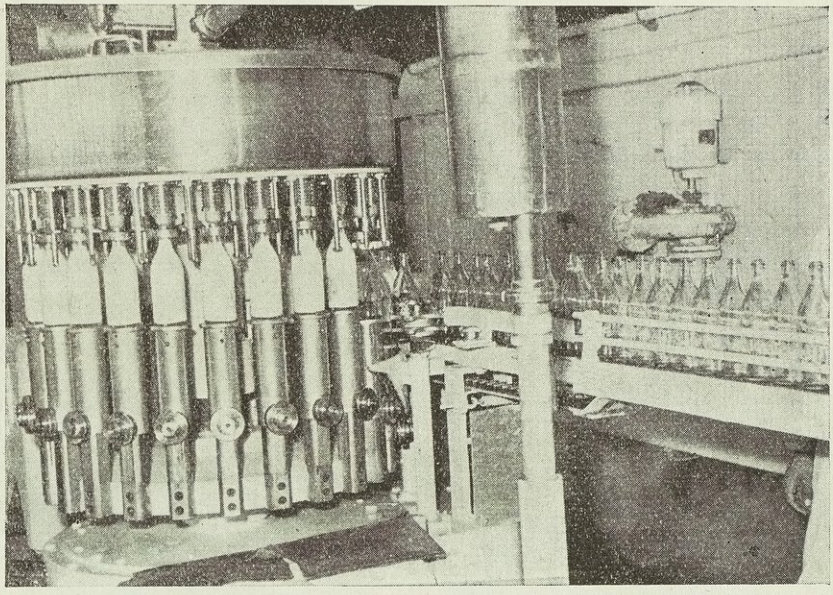

تعبئة الحليب المعقم في القناني

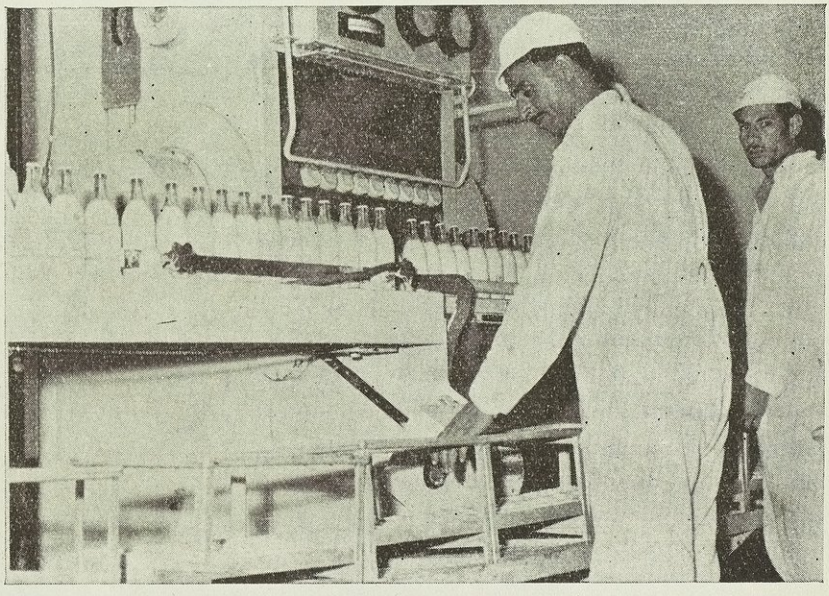

صفوف من قناني الحليب المعقم

وزارة البلديات

أمانة العاصمـــة

في العام الثالث من عمر الثورة المجيدة

ان المشاريع التى باشرت بها امانة العاصمة خلال السنة الثالثة من عمر الثورة المجيدة والتى تمكنت من انجازها هو مشروع قناة الجيش · لقد تظافرت الجهود على انجاز هذا المشروع الضخم خلال اشهر قليلة وبذلك ضربت الامانة رقما قياسيا بسرعة العمل على اكماله ·

قناة الجيش

من دواعي الفخر والاعتزاز ان يتبنى الزعيم الامين اللواء الركن عبد الكريم قاسم رئيس الوزراء والقائد العام للقوات المسلحة مشروع قنـــاة الجيش التى توصل نهر دجلة بنهر ديالى خلف السدة الشرقية ليشـــعر المواطنين الذين يسكنون تلك المناطق الجديدة بانهم ليسوا بعيدين عن النهر ولير غبهم في تشييد تلك المناطق بالسرعة الممكنة ·

تبدأ قناة الجيش من موقع يسمى جولدارى على نهر دجلة ·· بين الفريجات والسيفية ·· وتتجه الى الجنوب الغربي حتى نهـر ديالى قرب المجموعات السكنية للمصرف العقارى فدرب المنازل فالمجموعات الســكنية المصدقة لمختلف الجمعيات التعاونية ومدينة جميلة بوحيرد فشمالى مدينـة الضباط فبغداد الجديدة جنوب ساحة السباق فمدينة الامين فنهر ديالى ·

نبذة عن مشروع القناة

يبلغ طول القناة حوالى ثلاثة وعشرين كيلومترا ونصف ويبلغ عرض بطنها اربعة امتار ومعدل عرضها على وجه الارض احد عشر مترا · ومعدل عمقها مترين ونصف المتر وسيجرى الماء فيها بمعدل عمق مترين ·· وسينشأ على جانبي القناة حدائق بعمق خمسين مترا لكل جانب وسينشأ كذلـــك شارعان موازيان للقناة سيبلط منهما اثنى عشر مترا لكل جانب ثم حدائق بعمق خمسين مترا ايضا لكل جانب ·· وستنصب محطة للضخ على مأخذ القناة عند نهر دجلة تكون قوتها كافية لضخ حوالى ثلاثين الف متر مكعب في الساعة ·· عندما يكون مستوى المـاء في النهر اخفض من القنـــاة ·· وسينشأ على هذه القناة عدة جسور على تقاطع الطرق الرئيسية الحاليـة لتسهيل المرور عليها ·

مشاريع اخرى

كذلك انجزت الامانة عدة مشاريع كانت قد بدأت العمل بتنفيذها في السنوات المنصرمة ·· ومنها :

١ ـ الاستملاك العمقي لشارع الجمهورية ·
٢ ـ الاستملاك العمقي للشارع العرضاني في مقابل فندق سميراميس ·
٣ ـ ساحة السنك ·

٤ ـ الشارع الموصل بين شارعي الفلوجة القديم والحديث ٠
٥ ـ شارع باب المراد ٠
٦ ـ المشروع الخاص بمعرض الفنون قرب حديقة الامة ٠
٧ ـ شارع بيجي بجانب الكرخ المحاذى للمطار المدني حتى الكاظمية ٠
٨ ـ تنفيذ استقامة الكورنيش الممتد من جامع العسافية حتى بناية الدفتردار ٠
٩ ـ الشارع الرئيسى في محلة الكريمات ٠
١٠ـ شبكة شوارع في العطيفية ٠
١١ـ شبكة شوارع في كرادة مريم ٠
١٢ـ شارع فلسطين خلف السدة الشرقية ٠
١٣ـ الشارع الذى يخترق مقبرة الطائفة الاسرائيلية حتى مشروع قناة الجيش مارا بالمجموعات السكنية ٠

هذا عدا شوارع اخرى متفرقة في انحاء العاصمة تم تنفيذ استقامتها وبعين الوقت استمر العمل على اكمال تنفيذ استقامة شارع سينما الحمراء ومشروع المركز المدني ٠٠ بالاضافة الى ذلك فقد شرعت الامانة خلال السنة الثالثة للثورة المجيدة بتنفيذ المشاريع التالية ٠

١ ـ مشروع ساحة رأس القرية ٠
٢ ـ مشروع الساحة مقابل وزارة الدفاع ٠
٣ ـ توسيع شارع المأمون واحداث ميدان مواز له ٠
٤ ـ مشروع منتزه الاوبرا ٠
٥ ـ مشروع المنتزه المقرر احداثه على وقف الدفاعي وعلى الارض المقابلة له والمحصور بين شارع الامام الاعظم ونهر دجلة ٠
٦ ـ مشروع احداث ساحات لوقوف السيارات على جانبي شارع الجمهورية ٠
٧ ـ مشروع توسيع قسم من شارع المستنصر المحصور بين عمارة الدفتردار وساحة رأس القرية ٠
٨ ـ مشروع الشارع الخلفي لشارع الجمهورية ٠
وهناك مشاريع استملاكية متفرقة اخرى ٠

تبليط الشوارع وفق احداث الاسس الفنية

لقد تم تبليط ما يزيد (٦٠٠ر٥٣٥ر١م٢) مليون وخمسمائة وخمسة وثلاثون الف وستمائة متر مربع خلال السنة الثالثة من عمر الثورة الخالدة٠ وذلك عدا ما يبلط حاليا خلف السدة الشرقية ٠٠ واهم هذه الشوارع هى:ـ شارع المصارف ٠ وساحة وقوف السيارات في الميدان ٠ وطرق ضيقة ٠ وساحة السنك في (مركز بغداد) وشبكة شوارع الناظمية والبو جمعة والبو شجاع وعرصات الهندية وشوارع خلف السفارة الامريكية القديمة ٠

والشارع المؤدى الى بغداد الجديدة في (جنوب بغداد) ٠ وشبكة شوارع في مدينة المنصور وبستان دراغ ومدينة المأمون وكرادة مريم والشـــيخ علي والشاكرية والعطيفية ومدينة الثورة وشارع بيجي (جانب الكرخ) وشارع السدة خلف مجلس السيادة وشبكة شوارع نجيب باشا في الكسرة وشوارع ٥٦ و ٢٥ و ٣٦ بالاعظمية وشوارع خلف النادى الجمهورى وشارع معاذ بن جبل وشارع خلف مطبعة الحكومة وشارع الحريرى والشارع المار امام كلية الاداب وشوارع الكريعات وسبع ابكار وتبليط ارصفة الشوارع في الاعظمية والوزيرية في (شمالى بغداد) وشوارع الدباغخانة وبستان كنعان وبستان الشيخ حسين ومنطقة الدامرجي جانب الجسر الحديدى في الصرافية ومحلة الشيوخ وبستان حمد وباب المراد وشوارع اخرى في قصبة الكاظمية والمناطق التابعة لها ٠

الشوارع التى يجرى تبليطها والتى بلطت خلف السدة الشـــرقية بلغت (٩٥١٢٧٥) تسعمائة وواحد وخمسين الفا ومائتين وخمسة وسبعين مترا مربعا ٠

لا شك ان من اهم منجزا تامانة العاصمة في سنتي ١٩٦٠-١٩٦١ هو فتح وتبليط الشوارع والطرق خلف السدة الشرقية ٠ لما لها من اهميـــة كبرى بالنسبة لحركة المرور واعمار العاصمة واتصالها بشمال العراق ٠٠ وتقسم هذه الشوارع الى قسمين ٠

اولا ـ الطرق العرضانية

أ ـ شارع عبدالكريم قاسم وهو أول الشوارع التى بوشر بتبليطها خلف السدة الشرقية ويتصل بشارع مستشفى السلام فمدينة الضـباط فقناة الجيش الى شارع الـ ٦٠ مترا الثاني الطولاني ٠

ب ـ الشارع الذى يشكل كل استمرار الشارع المؤدى الى بغداد الجديـدة والذى بلط جانبه الثاني مؤخرا الى مخبز بغداد عبر السدة الشرقية ومن ثم عبر قناة الجيش الى طريق بغداد ـ بعقوبة ٠

ج ـ الشارع الذى يشكل استمرار شارع الوثبة من شارع الشيخ عمر عبر مقبرة اليهود ومن ثم عبر السدة الشرقية مارا بمحطة سكة حديد شمالى بغداد الجديدة فعبر قناة الجيش فمدينة الثورة ٠

فوائد الطرق العرضانية

اولا ـ توزيع السير من قلب العاصمة الى الشوارع الطولانية خلف السدة الشرقية وتخفيف الضغط على الشوارع الطولانية الرئيسية الحالية داخل بغداد والتى اصبحت مكتظة في الوقت الحاضـــر كشـارع النضال وشارع السعدون ٠

ثانيا ـ انعاش حركة الاعمار في المناطق الخالية خلف السدة الشرقية والتى ستصبح بعد ان تبلط الشوارع المشار اليها اقرب الى العاصمة من

بغداد الجديدة والزعفرانية ٠

ثالثا ـ تخفيف كثافة السكان من قلب العاصمة تدريجيا ٠ حيث ان الكثيرين من المنتسبين للجمعيات التعاونية سيشيدون بيوتا حديثة في تلك المجموعات ٠

رابعا ـ ان تلك الشوارع العرضانية قد صممت بالشكل الصحيح بحيث يتمكن الشخص من الانتقال من قلب العصمة الى بغداد الجديدة شرقا والى بيوت المصرف العقارى والشركة العقارية والكريعات غربا بكل سلامة وفي وقت اقصر لعدم ازدحام الطرق ٠

ثانيا ـ الطرق الطولانية

أ ـ شارع فلسطين وهو شارع ال ٦٠ مترا الاول والذى يحاذى مدينة الضباط من الجهة الشمالية ويمتد من بغداد الجديدة شرقا الى طريق بغداد ـ بعقوبة القديم ٠

ب ـ الشوارع المحاذية لقناة الجيش حيث بلط حاليا الشارعين الموازيين للقناة من نهر دجلة الى نهر ديالى وسيتم انجازها قبل الرابع عشر من تموز الخالد الحالى ٠

ج ـ شارع ال ٦٠ مترا الثاني وهو يوصل شارع عبدالكريم قاسم بمدينة الثورة وفي المستقبل سيوصل بغداد الجديدة بشارع بغداد ـ بعقوبة القديم ٠

الفوائد التى ستجنى من هذه الشوارع

ان هذه الشبكة من الشوارع الطولانية والعرضانية ستساعد :ـ

اولا ـ على اعمار العاصمة واخذ شكلها الصحيح عوضا عن توسعها الحالى على طول نهر دجلة او على طول الشوارع الرئيسية المبلطة لمداخل العاصمة كما جرى سابقا على شارع بغداد ـ الكوت ـ وعلى شارع بغداد ـ بعقوبة ومدينة البياع وعلى شارع الحلة وغيرها ٠ مما ادى الى تبذير اموال الدولة في ايصال الماء والكهرباء والتلفون والطرق الى تلك الاماكن المتناثرة عوضا عن توسيع العاصمة تدريجيا بحلقات متزنة تبدأ من قلب العاصمة وتأخذ بالاندفاع تدريجيا الى الخارج ٠

ثانيا ـ ستساعد هذه الشبكة بالاضافة الى ما ذكرناه في ازالة معامل الطابوق كليا وابعادها عن العاصمة وكذلك ستساعد على اعمار المجموعات السكنية وتخصيص الاراضى اللازمة لاصحاب الصرائف لمساعدتهم للتخلص من حالتهم السكنية الحالية غير الصحية وغير اللائقة بمستوى عاصمة الجمهورية ٠

حدائق ومنتزهات

لقد تم انشاء العديد من الحدائق العامة والمنتزهات في أماكن مختلفةمن العاصمة وكذلك حدائق وسطية للشوارع الرئيسية التى فتحت خلال السنة الثالثة للثورة المجيدة ٠ هذا علاوة على التحسينات التى شملت الكثير من البارکات والحدائق السابقة ٠٠ ففي القسم الجنوبي من بغداد تم توسيع بارك عبدالكريم قاسم وغرس ٠٠فيه مئات الشجيرات وتم تنظيم حديقة كبيرة عامة قرب قناة الجيش وكذلك حديقة مستديرة جميلة في منطقة باب الشيخ واضيفت مئات شجيرات الاوراد وغيرها من الاصناف النادرة في حديقة الامة ٠ وانشأت حدائق وسطية لشارع الخلاني وحدائق اخرى في شارع ابي نواس قرب الجسر الجمهورى ٠٠ وغرست ساحة التحرير باصناف جديدة من الاشجار ونباتات الزينة ٠ أما في جانب الكرخ والكاظمية ، فقد تم انشاء وغرس وتشجير حديقة ملعب الحرية بالكاظمية وحديقتين في العطيفية وتشجير شارعها كما تم تنظيم وغرز وانتاج المزروعات في مشتل المنصور ٠ وأنشئت حديقة حديثة بالمدينة نفسها لانتاج النباتات والازهار لبيعها للاهلين حيث تقيم سنويا معرضين او ثلاثا لمثل هذه الازهار والشجيرات كما أسست حديقة في الحارثية وشجر شارع دمشق وحديقة جميلة غناء في منتزه ١٤ تموز وشجر شارع ١٤ تموز وشارع بيجي وانشأت الامانة حديقتين في مدخل شارع دمشق وحديقة قرب الشيخ معروف واجريت التنظيمات الحديثة لحديقة المتحف والعلوية والمعرى وشارع المتحف وساحة الشهداء وحدائق شارع قاعة الخلد بكرادة مريم اما في القسم الشمالى من بغداد فقد تم تأسيس حديقة جديدة في الشارع الكائن خلف النادى الجمهورى بالاعظمية وأسست ساحتان الاولى مقابل سفارة الجمهورية العربية المتحدة والاخرى في شارع الكسرة وحدائق وسطية لشارع المغرب وشارع ابي طالب وحديقة جميلة في ساحة الجمهورية وحدائق وسطية للشوارع المحاذية لها هذا بالاضافة الى حدائق وسطية لشارع الجمهورية وحديقة حديثة في ساحة الميدان وشارع الامين واخرى بالقرب من سوق الشورجة كما نظمت حديقة وسطية في جملة حدائق السباع بمركز بغداد ٠

انارة الحدائق والساحات والمنتزهات

لقد تم خلال العام الثالث من عمر الثورة المباركة تنظيم وانارة غالبية الساحات العامة والحدائق والمنتزهات باحدث الاساليب الفنية ٠ كساحة التحرير بالباب الشرقي وموقف السيارات قرب حديقة الامة٠ وساحة الميدان وساحة باب الشيخ وحديقة الزهراء في الكاظمية وحديقة النصر وغيرها في اماكن كثيرة من العاصمة ليتمكن الاهلون من التمتع بمباهج هذه الساحات والحدائق ليلا ٠

اعمال تنظيمية وصحية

نظرا للتوسعات الكثيرة التى شملت العاصمة فقد تم تشييد العشرات من دورات المياه وفق احدث الاسس وخصص البعض منها للنساء ٠٠ وذلك لاجل الخدمات الصحية والتنظيمية في العاصمة ٠ لاسيما المناطق المزدحمة بالسكان كساحة التحرير وساحة الميدان وشارع الكفاح وبالقرب من دور السينما والمحلات التجارية والحدائق والباركات وقد روعي في تشييدها كافة المستلزمات المطلوبة كما تم تشييد نقاط ماء كثيرة لسكان الصرائف ليتمتعوا بالماء الصافي مجانا لمشربهم ومغسلهم والعمل جارى لاكمال بناء مقر امانة العاصمة الوقتي في محلها الحالى ريثما يتم تشييد البناء الضخم لامانة العاصمة المزمع تشييده في المركز الحكومي ٠ هذا وقد تم تشييد العديد من الاقسام البلدية التى شكلت خلال هذا العام والمديريات التى استحدثت كمديرية وحدة الاعظمية والقسم الرابع عشر في الكاظمية وبناء مقر لادارة ملعب الحرية في الكاظمية ايضا والقسم البلدى الخامس بالباب الشرقي ٠

هذا وقد تم تشييد علوة للمخضرات حديثة بجانب الرصافة ٠ وكراج للغسل والتشحيم بجانب الكرخ ٠

كازينو ومنتزه ١٤ تموز

سينتهي العمل قبل احتفالات الرابع عشر من تموز الخالد من انشاء كازينو ومنتزه ١٤ تموز مع الحدائق المحيطة به والذى يقع جوار المطار المدني في مقابل المحطة العالمية بجانب الكرخ ٠ وسيكون هذا الكازينو من احدث الكازينوات بتنظيمه وشكله الهندسى الجميل الذى يشبه الطائرة وسيحتوى على كافة وسائل الراحة واللهو ليكون خير محل ترتاده العوائل لقضاء اوقات فراغها ٠

مجازر حديثة للمواشى

تم تشييد مجزرة حديثة للجاموس والبقر والجمال في شارع الشيخ عمر تتسع لذبح ٢٠٠ رأس يوميا ٠ وكذلك تم اجراء توسيعات كبيرة في مجزرة الغنم بجانب الرصافة بحيث اصبحت تتسع لذبح ١٥٠٠ رأس من الغنم يوميا وزيدت الانارة الكهربائية للاعمال الليلية وتم رصف الجدران بالكاشى الفرفورى الابيض كما واجريت اصلاحات واسعة في مجزرة الكرخ والكاظمية ونظمت بشكل ملائم ريثما يتم انشاء المجزرة العصرية المزمع انشاؤها ضمن مشاريع الخطة الاقتصادية ونتيجة هذه الاعمال السالفة ازداد مجموع الذبحيات خلال الاعوام الثلاثة للثورة المباركة وبازدياد مطرد بين عام واخر حيث بلغت الذبحيات خلال عام ٩٦٠ (١١٥٥١١٥) رأسا من الماشية بينما كانت عام ١٩٥٧ (٩٢٠٥٥٨) رأسا من الماشية ٠

اجراءات تنظيمية

لقد تم غلق معامل المصارين القديمة العديمة الشروط الصحية والمحاطة

بالسكان ٠٠ وتمت الموافقات على تأجير اصحاب المعامل المذكورة اراضى تعود ملكيتها للامانة في المناطق الصناعية بمنطقة الشيخ عمر لانشاء معامل حديثة عليها وفق الخرائط والمواصفات التى اعدت من قبل الامانة ٠

مشروع نقل اللحوم

لقد تمت الموافقات على قيام امانة العاصمة بمشروع نقل اللحوم داخل العاصمة واعد الملاك اللازم للمستخدمين ووسائط النقل الخاصة والكافية لاعمال هذا المشروع وسوف يطبق خلال السنة المالية الجديدة ٠

اجراءات صحية

ان الحملات الواسعة مستمرة لتعقيب الذبح غير المشروع خارج المجازر حفظا للصحة العامة كما ان الشعب ذات الاختصاص بالامانة قائمة بحملات واسعة النطاق لابادة الكلاب السائبة في العاصمة حيث ابيدت منذ شهر تشرين الثانى ١٩٥٨ حتى تاريخه ٣٤٦٠٥ كلبا سائبا كانت تعرض حياة المواطنين لاخطار صحية كثيرة ٠

اسواق متنقلة

في سبيل الحد من تجاوزات الباعة المتجولين والمتنقلين على الارصفة الخاصة بمرور الاهلين والساحات والشوارع ومفترق الطرق ٠٠ فقد تم تأسيس ثمانية اسواق متنقلة تم اعطاؤها للباعة المتجولين مجانا لاجل ممارسة حرفهم فيها ٠ وبشكل منتظم يحميهم من حرارة الشمس صيفا والامطار والزوابع والبرد شتاء ٠ ولاجل ان يترك الرصيف لمرور السابلة فقط وقد تم تشييد هذه الاسواق في المحلات المزدحمة من بغداد ٠٠ اثنان منها على الساحة الكائنة في شارع الجمهورية عند مدخل سوق الشورجة واثنان في ساحة الميدان واثنان في شارع القاهرة بجانب الكرخ واخرى مقابل مخزن الاشغال في طريق بغداد الجديدة (تل محمد) واخرى في منطقة بغداد الجديدة قرب القسم البلدى الثالث عشر وهناك نية في تصميم مثل هذه الاسواق خلال هذه السنة كما وقد تم شراء وسائط النقل الكافية لرفع التجاوزات من الارصفة والشوارع ٠٠ ونظمت لباعة الصحف والمجلات سلالم خشبية لبيع الصحف والمجلات عليها بدلا من فرشها على الارض وذلك في الاماكن المستوفية للشروط ٠

خدمات عامة

لاجل التخفيف من العبء عن الادارة المركزية فقد استحدثت مديرية وحدة الاعظمية وادارة للمنطقة الجنوبية وادارة اخرى لمنطقة الكرخ للاشراف وتنظيم امور الانضباط والتنظيفات في العاصمة ٠٠ ولاجل ان تكون الخدمات بشكل يلائم توسعات العاصمة ٠

ولو لاحظنا ملاك الموظفين والمستخدمين في مديرية التنظيفات وهى الدائرة المسؤولة عن نظافة العاصمة ٠ قبل الثورة وبعدها لتأيد لنا الخطوات

الواسعة التى خطتها امانة العاصمة في عهد الثورة المباركة ٠٠ لتكون في خدمة مجموع سكان العاصمة ٠٠ فبعد ان كانت وسائط النقل الالية قبل الثورة تبلغ (٧٢) واسطة نقل قديمة ٠٠ اصبحت بعد الثورة (٢١٨) واسطة تجمع بين سيارة قلابة وسيارات سحب المياه القذرة الخفيفة والثقيلة وماطورات لسحب مياه الامطار وسيارات كنس ورش النوارع وسيارات لجمع الازبال وحفارات وغيرها ٠٠ كما ان المبالغ التي كانت مخصصة لشراء العدد من مجارف ومعاول ومكانس وعربات يدوية وصناديق جمع الازبال وغيرها من ادوات التنظيفات كانت تبلغ قبل الثورة (١٤٤٣٨) دينارا اما بعد الثورة اصبحت (١٠٧٨٣٥) دينارا وبعد ان كان ملاك الموظفين والمستخدمين والفنيين بهذه المديرية لا يتجاوز (١٣٣٠) شخصا قبل الثورة اصبح الان ٤٤٠٦ شخصا ٠

كما واخذت امانة العاصمة على عاتقها دفن المستنقعات والحفر التى تحيط ببغداد والتى اصبحت مباءة وذات خطورة صحية على حياة سكان العاصمة ٠ نتيجة تجمع المياه الاسنة فيها ٠٠ وانها مازالت دائبة على دفن مستنقع شط الالمان المجاور لمعسكر الوشاش بجانب الكرخ بما موجود لديها من الازبال والاتربة وانقاض الاملاك التى هدمت بعد استملاكها لتنفيذ مشاريع فتح الشوارع والساحات وغيرها ٠٠

الاطفاء والانقاذ

نتيجة اتساع رقعة العاصمة وازدياد المحلات العامة والدور بشكل منقطع النظير في سنين الثورة فقد بات من الاهمية بمكان ان تتسع اعمال وواجبات مديرية الاطفاء ٠٠ فبعد ان كانت مديرية الاطفاء الكائن مركزها في مدخل شارع الشيخ عمر وهو مركز انطلاق سيارات الاطفاء والانقاذ لكافة اطراف بغداد ٠٠ وما يترتب عن ذلك من تأخر وصول وسائط الاطفاء والانقاذ الى المحل المطلوب مما يؤدى ذلك الى تعريض حياة المواطنين للموت المحقق وتدمير اموالهم وممتلكاتهم نتيجة هذا التأخير ٠ لذا فكرت امانة العاصمة جديا في هذا الموضوع وفعلا حققت ما هو مطلوب لتلافي ذلك وذلك بانشاء العديد من مراكز الاطفاء الحديثة في انحاء العاصمة مزودة بسيارات الاطفاء الحديثة وعددها الفنية اللازمة من جنود وضباط صف ومأمورين وتلفونات وغيرها ٠٠٠ لتكون قريبة من كافة الاطراف وفعلا تم انجاز مركز في الكرادة الشرقية على طريق بغداد الجديدة واخر بجانب الكرخ قرب المحطة العالمية واخر سابق في الكاظمية ٠ والامانة في طريقها لاستحداث مراكز اخرى كلما رأت ضرورة ماسة لذلك ٠٠ ولغرض زيادة امكانية اطفاء الحرائق على اختلاف انواعها وحجومها ٠٠ تم استيراد اربعة سيارات للحريق من نوع (دنس) وهى من احدث السيارات المخصصة للاطفاء كما وتم استيراد ستة سيارات اخرى من نوع (فورد – تيمس – تريدر) مخصصة لاطفاء حرائق السوائل

اذ انها مجهزة بمادة (الفومايت) وقد وزعت على كافة المراكز المبينة هذا وقد تم تخصيص المبالغ اللازمة لشراء سيارة حريق ذات سلم بطول ١٠٠ قدم لمكافحة الحرائق التى قد تحدث في الابنية ذات الطوابق المتعددة وكذلك زورق بخارى للحريق مجهز باحدث ما توصل اليه الخبراء لمكافحة الحرائق التى قد تحدث على سواحل نهر دجلة ووسائط النقل النهرية . بعد ان اصبح طول شاطىء نهر دجلة داخل حدود امانة العاصمة ما يقرب من (٥٥) كيلومتر ... كما وتم تخصيص المبالغ اللازمة لشراء جهاز تلفون لاسلكي يكون مركزه في مديرية الاطفاء ويتصل بكافة مراكز الاطفاء بالعاصمة وبجميع سيارات الحريق عند الحاجة وباسرع وقت .

ازدياد حركة البناء بالعاصمة

تدل الاحصائيات الرسمية بامانة العاصمة .. ان حركة تشييد الابنية في العاصمة قد ازدادت عما كانت عليه قبل الثورة .. فقد بلغت عدد الاجازات الممنوحة لتشييد الابنية الحديثة من دور للسكنى ومحلات عامة وغيرها خلال السنوات الثلاث ١٩٥٨ و ١٩٥٩ و ١٩٦٠ (١٤٫٥٦٧) بناء حديثا كما وقد تم منح (٧٫٦٣٩) اجازة لتشييد ابنية اضافية كاملة خلال السنوات الثلاث المبينة .

زيادة مخصصات

هذا وان امانة العاصمة قد ازادت التخصيصات اللازمة لفقراء العاصمة من ارامل ومعوزين وعوائل لا معيل لهم ولتى تمنحها لهم كرواتب شهرية .

شعبة الارشاد والتوجيه

في سبيل توثيق اواصر الروابط بين سكان العاصمة وامانة العاصمة فقد تم تشكيل شعبة للارشاد تكون مهمتها تفهم وتلقى شكاوى الاهلين عن طريق الاتصالات الشخصية والرسائل والنداءات التلفونية وما يرد بالصحف والمجلات المحلية .. وتحقيق مطاليبهم وفق الاصول المرعية . وكذلك ارشاد الاهلين عن طريق النشرات المصورة والاذاعة والتلفزيون والسينما للتعاون في سبيل اظهار العاصمة بمظهر الاناقة والنظافة والتنظيم وكذلك افهام الرأى العام بمنجزات امانة العاصمة ذات الخدمات المباشرة لهم .

النهاية

نحن على ثقة ان امانة العاصمة ستزيد من امكانياتها وفعالياتها سنة بعد سنة للقيام بالخدمات اللازمة لابناء العاصمة ولاظهار بغداد العزيزة بشكل يلائم وتاريخها المجيد وحاضرها بعد الثورة الخالدة .. وستكون بعون الباري عز وجل والمخلصين في مصاف عواصم الدنيا قاطبة .

منجزات مصلحة نقل الركاب العامة

منجزات وفعاليات مديرية مصلحة نقل الركاب العامة خلال العام الثالث لثورة ١٤ تموز المباركة :

شراء باصات جديدة :

تم عقد مقاولة مع شركة اى٠ ئي٠ سي لتجهيز هذه المديرية بـ (٨٠) باصا ذا طابقين بمبلغ ـ٦٣٧٢٨٠ دينارا ٠

فتح خطوط جديدة :

فتحت المصلحة الخطوط التالية :

أ ـ الخط رقم (٣٧) الذى يبتدىء من ساحة النهضة الى مدينة الحارثية

ب ـ الخط رقم (٣٨) الذى يبتدىء من ساحة التحرير الى سلمان باك

تمديد خطوط باص :

أ ـ الخط رقم (٥) من دار حمكت سليمان الى السبع ابكار في الصليخ ٠

ب ـ الخط رقم (٦) من شارع عبدالغفار الاخرس الى نهاية شارع عمر بن عبدالعزيز ٠

ج ـ الخط رقم (١٧) من ساحة الشهداء بجانب الكرخ الى ساحة الميدان بجانب الرصافة ٠

د ـ الخط رقم (٢٤) من مقبرة (المنطقة) بجانب الكرخ الى دور الشالجية ٠

هـ ـ الخط رقم (٢٣) من ساحة الشهداء بجانب الكرخ الى نهاية مشروع اسكان غربي بغداد ٠

تمديد اوقات اشغال باصات :

مددت اوقات اشتغال الباصات على الخطوط التالية :

رقم الخط	الوقت القديم	الوقت الحديث	الملاحظات
٣٥	٢٠٠٠	٢١٠٠	بالنسبة لمنطقة التاجي
٣٦	٢٣٠٠	٢٤٠٠	بالنسبة لمنطقة التاجي

استبدال باصات :

بدلت باصات ذات الطابق الواحد بطابقين في شارع الرشيد على الخطوط التالية :

	رقم الخط
أ ـ	٢/١
ب ـ	٤
ج ـ	١٢/٢
د ـ	١٨/٢
هـ ـ	١٥
و ـ	١٦

تبديل اتجاه سير باصات :

ابدل اتجاه سير الباصات على الخطوط التالية :

	رقم الخط	الملاحظات
أ –	٧	**في الذهاب الى الوزيرية**
		ينطلق من ساحة الميدان ٠ فشارع الرشيد فشارع الجهاد فشارع سيف الدولة الحمداني فمحطة شمالى بغداد فشارع جمال الدين الافغاني لنهاية الخط٠
		في العودة من الوزيرية
		يمر بمحطة شمالي بغداد فشارع سيف الدولة الحمداني فشارع الجمهورية فساحة الميدان ٠
ب –	٦	**في الذهاب الى راغبة خاتون**
		ينطلق من ساحة الميدان فشارع الرشيد فشارع ابي طالب فنهاية الخط ٠
		في العودة من راغبة خاتون
		يمر بشارع ابي طالب فشارع الجمهورية فساحة الميدان ٠

زيادة عدد الركاب :

بلغ عدد الركاب المنقولين في هذه الباصات في عام ١٩٦٠ (١٦٠ر٢٤٣ر١٥٨) راكبا في حين كان عددهم في العام الذي سبق الثورة وهو عام ١٩٥٧ (٤٩٠ر٤٧٥ر١٢١) راكبا والزيادة بين العامين هي (٦٧٠ر٧٦٧ر٣٦) راكبا ٠

الراديو اللاسلكي :

تمكنت المصلحة من اجراء تطوير عصرى مهم في اعمال الاشراف والتنظيم على سير الباصات في خطوطها وذلك باستخدامها الراديو اللاسلكي على غرار ما يجرى في مصالح النقل العالمية الكبرى في اوربا ٠

توسيع المعمل والكراجات :

قامت المصلحة باجراء توسيعات مهمة في معملها الميكانيكي الذي يقوم بادامة اسطول باصاتها وصنع بعض الادوات الاحتياطية اذ زودته بمكائن والات حديثة كما انها ستشرع بانشاء بناية جديدة له لان بنايته الحالية لم تعد تتسع لمكائنه كما انها لا تتلاءم والخطة الجديدة المقررة لتهيئة هذا المعمل واعداده للقيام بتركيب ابدان الباصات بصورة كلية بعد ان قام بنجاح تام بتركيب ابدان مائة باص بصورة جزئية في عام ١٩٥٩ – ١٩٦٠ ٠

والمصلحة تملك اربعة كراجات واقعة في اماكن متفرقة من بغداد وفيها تجرى بعض اعمال الادامة الخفيفة وغسل وتشحيم الباصات وقد قامت ادارة المصلحة في السنة الاخيرة بتزويد هذه الكراجات بمكائن غسيل عصرية صنعت في معمل المصلحة نفسه كما زودت هذه الكراجات بمكائن اخرى . وبفضل هذه التوسيعات اصبح بامكانها ان تقوم بغسل وتشحيم سيارات اخرى عدا باصاتها تعود الى دوائر حكومية مختلفة ومنها سيارات مديرية الشرطة العامة وغيرها من الدوائر الحكومية .

وفي سبيل توسيع الاعمال في الكراجات جرى في الكراجين رقم ١ و ٣ تشكيل شعبة للادامة الثقيلة والتصليح العام وفي النية تعميم هذه التشكيلات على الكراجات الاخرى ليمكن تخصيص المعمل الميكانيكي لبناء وانشاء ابدان الباصات بصورة كلية .

تركيب بدن باص كامل :

لاول مرة في تاريخ المصلحة وفي العهد الجمهوري الزاهر تمكن المعمل الميكانيكي العائد للمصلحة من القيام بتركيب باص كامل ذي طابق واحد عرض في معرض ١٤ تموز لعام ١٩٦٠ وقد انزل هذا الباص بعد انتهاء مدة العرض الى الخدمة على الخطوط لنقل الركاب . ويجرى العمل الان لانشاء باص اخر مماثل له لعرضه في معرض ١٤ تموز لعام ١٩٦١ .

توسيع المطبعة :

من المقرر قيام المصلحة بانشاء بناية جديدة لمطبعتها الخاصة خلال عام ١٩٦١ نظرا الى ما جرى في هذه المطبعة من توسيع كبير اذ استوردت لها مؤخرا بضع مكائن عصرية من اوربا مختلفة الانواع منها ماكنة واحدة لصف الحروف باسطر واخرى للطبع وثالثة للقص كما انها بسبيل استيراد مكائن اخرى بحيث لم تعد بنايتها الحالية جديرة باستيعاب كل هذه المكائن . وهذه المطبعة تقوم منذ مدة بطبع بطاقات ركاب الباصات وبأمكانها ان تنتج يوميا ما مقداره مليونا بطاقة علاوة على طبع الاستمارات والسجلات . كما انها بدأت منذ مدة بطبع بطاقات ركاب الباصات لمصالح النقل في الالوية البالغ عددها (١١) مصلحة .

ايجاد موارد جديدة للمصلحة :

تقوم المصلحة بصنع لوحات الارقام الجديدة للسيارات الاهلية البالغ عددها سبعين الف لوحة اذ قد تعهدت المديرية الشرطة بصنعها بسعر (٧٠٠) فلس للزوج . كما تقوم مطبعتها بطبع بطاقات مصالح النقل في الالوية بسعر (١٥) فلسا للدفتر الواحد المؤلف من مائة بطاقة اضافة الى قيامها بغسل وتشحيم سيارات مديرية الشرطة العامة باجور معتدلة .

مديرية التخطيط والتصميم العامة

خلال العام الثالث لثورة ١٤ تموز المجيدة

بموجب القانون رقم ١٢٥ لسنة ١٩٦٠ قانون تعديل قانون السلطة التنفيذية رقم ٧٤ لسنة ١٩٥٩ تشكلت مديرية التخطيط والتصميم العامة وباشرت مهامها في ٨-١١-١٩٦٠ ومن اسباب تأسيسها أن الهيئات الفنية في وزارة البلديات كانت موزعة على عدة دوائر مما اقتضى ضمها الى بعضها لرفع المستوى الفني لها وذلك بتشكيل المديرية . وتضم المديرية العامة دوائر فنية متعددة وبحسب اختصاصها بمشاريع بلدية معينة . وهذه الدوائر هي :

١ - مديرية التخطيط :

وتتألف من ثلاث شعب هي شعبة تخطيط المدن وشعبة التخطيط القطاعي وشعبة هندسة المرور ومهمة الشعب الثلاث هي اجراء الدراسات اللازمة لوضع التصاميم الاساسية والتفصيلية للمدن .

وقامت فعلا بوضع التصاميم الاساسية لمدينة الموصل والمحمودية والاسكندرية والمسيب والسدة والشامية والهاشمية والخالص والرمادي . هذا بالاضافة الى قيامها بوضع التصميم لمجموعات سكنية كثيرة منها حي المعلمين في العمارة والكرخ وحي الزعيم في خانقين وحي الموظفين في الفلوجة وعشرات المجاميع الاخرى . وانتهت من تصميم التخطيط القطاعي للموصل ، وكربلاء والنجف والكوفة ، للباديتين الشمالية والجنوبية للمسيب والسدة . هذا باضافة الى عشرات اعمال الفرز الخاصة بمختلف الوية العراق .

٢ - مديرية الطرق والمجارى :

وتتكون من شعبتين هما شعبة الطرق وشعبة المجارى وتقوم بتحضير الدراسات واعداد المسوحات والمواصفات لمشاريع الطرق ومد المجاري في مختلف انحاء العراق . وقد تم انجاز العشرات من التصاميم لتبليط الشوارع وردم المستنقعات في اماكن متعددة من العراق . وهي مبينة في الجدول الخاص بمنجزات هذه المديرية المرفق بطيه .

٣ - مديرية المباني :

وتقوم باحضار واعداد التصاميم للمباني العامة لمختلف بلديات العراق من مباني للدوائر الى عمارات وسينمات واسواق وعلاوى متنوعة ودور سكنى ونافورات ومجازر وهي مفصلة بالجدول المرفق الخاص بها .

٤ ـ مديرية الكهرباء :

وتقوم بتأسيس وتجهيز القوى الكهربائية للمدن والقصبات في مختلف انحاء العراق واعداد الدراسات والمسوحات والتصاميم لمشاريع الكهرباء وتنسيق ذلك مع مشاريع مصلحة الكهرباء الوطنية . وقد قامت بانجاز العديد من مشاريع الكهرباء وتوسيع اخرى مع ادامة الجميع وصيانتها والمنجزات مرفقة بتقرير مختصر يوضحها بشكل ادق .

٥ ـ مديرية الماء :

وتتكون من شعبتين ، شعبة المياه السطحية ومهمتها اعداد المسوحات والدراسات والخرائط التفصيلية اللازمة لتأسيس مشاريع وشبكات الماء في كل بلدية والاشراف عليها وادامتها وصيانتها وتأمين الماء الكافي لجميع مدن العراق . وقامت فعلا بانجاز الكثير من مشاريع الماء وتجدونها مدونة في الجداول المرفقة . اما شعبة المياه الجوفية فتقوم بتوفير الماء الصالح للشرب ولرى المزروعات في الاماكن التي يتعذر توفر المياه السطحية فيها وبحسب الدراسات الهيدرولوجية وقد قامت بحفر مئات الآبار في مختلف القرى والقصبات وبذلت الجهود الواسعة لادامتها وصيانتها .

مقدمة :

قائمة بمنجزات مديرية التخطيط

تقوم هذه المديرية بالاعمال الرئيسية التالية وذلك في مجال اعمال التخطيط . وضع التصاميم الاساسية للمدن وقد وضعت المديرية منهاجا يحوى المدن التي تتطلب وضع تصميم اساسي لها ويكون تسلسل هذه المدن حسب الحاجة ودرجة تطور المدينة ويشمل هذا اعادة دراسة المناطق القطاعية .

اعمال الافراز وهي التي تتعلق بأفراز الاراضي وتطويرها الى مناطق سكو أو غيرها .

كما وتقوم المديرية بوضع تصاميم المشاريع الجديدة كالساحات والشوارع الجديدة وغيرها .

المنجزات من نيسان ١٩٦٠ الى نيسان ١٩٦١ :

اولا ـ التصاميم الاساسية :

الموصل ـ لواء الموصل
المحمودية ـ لواء بغداد
الاسكندرية ـ لواء الحلة
المسيب والسدة ـ لواء الحلة
الشامية ـ لواء الديوانية
الهاشمية ـ لواء الحلة
الخالص ـ لواء ديالى

الرفاعي ـ لواء الناصرية
تخطيط مقترب مدينة سامراء وامتداده الى لواء بغداد سامراء

ثانيا ـ المشاريع التخطيطية :

شارع الكورنيش بين الجسرين ـ لواء الموصل ـ الموصل
المناطق العمرانية والشوارع القطاعية ـ لواء الديوانية ـ ديوانية
شارع الكورنيش الجديد ـ لواء الكوت ـ كوت
ساحة انس قرب المتصرفية ـ لواء البصرة ـ بصرة
الشارع المؤدي الى حضرة العباس ـ لواء كربلاء ـ كربلاء
محطة السيارات والكراجات ـ لواء الناصرية ـ ناصرية
ساحة الجسر في الصوب الصغير ـ لواء الناصرية ـ ناصرية
شارع الرشيد ـ لواء ديالى ـ بعقوبة
الشارع الوسطاني ـ لواء الحلة ـ حلة
شارع المنطقة الصناعية وموقع معمل الاحذية ـ لواء كربلاء ـ الكوفة
تقديم الاستشارات لمواقع المعامل وخطوط سكة الحديد بما يتعلق بتخطيط المدن وقطاعاتها .

ثالثا ـ المجموعات السكنية الكبيرة :

حي المعلمين ـ عمارة
حي المعلمين ـ كوت
حي الهورة ـ كوت
حي الملعب ـ كوت
حي الموظفين ـ الفلوجة
مدينة الاوقاف ـ بعقوبة
حي الزعيم ـ خانقين
حي المقدادية الجديد ـ ديوانية

رابعا ـ التخطيط القطاعي :

التخطيط القطاعي للموصل
التخطيط القطاعي لكربلاء والنجف والكوفة
التخطيط القطاعي للبادية الجنوبية والشمالية
التخطيط القطاعي للمسيب والسدة

خامسا ـ اعمال الافراز :

	عدد الافراز	
لواء الموصل		
١ ـ مدينة الموصل	٤٧	
٢ ـ القيارة	١	
٣ ـ الشرقاط	١	٦٠/٤/٤ ـ ١٩٦١/٤/٦
٤ ـ بعشيقة	٢	
٥ ـ دهوك	١	
لواء أربيل		
١ ـ مدينة أربيل	٣٠	
٢ ـ شقلاوة	٢	٦٠/٦/٢ ـ ١٩٦١/٢/٢٦
٣ ـ كويسنجق	١	
٤ ـ سندكان	١	
لواء السليمانية		
١ ـ مدينة السليمانية	٩	٦٠/٦/٢٨ ـ ١٩٦١/٣/٢٨
لواء كركوك		
١ ـ كركوك	٧	
٢ ـ طوز	١٠	٦٠/٥/١٧ ـ ١٩٦١/٤/٣
٣ ـ التون كوبرى	١	
لواء بغداد		
١ ـ تكريت	١٠	
٢ ـ محمودية	٤	
٣ ـ الدور	١	٦٠/٧/١٧ ـ ١٩٦١/١/١٩
٤ ـ اللطيفية	١	
٥ ـ ابو غريب	١	
لواء العمارة		
١ ـ مدينة العمارة	٥	٦٠/٨/١ ـ ١٩٦١/٣/٢٣
لواء الكوت		
١ ـ مدينة الكوت	٣	
٢ ـ الصويرة	١	٦٠/٨/٩ ـ ١٩٦١/٢/١٩
٣ ـ النعمانية	١	
لواء الديوانية		
١ ـ مدينة الديوانية	٤	

	عدد الافراز	
٢ ـ السماوة	٢	٦٠/٦/١٦ ـ ١٩٦١/٣/٣٠
٣ ـ الشامية	٢	
لواء الرمادى		
١ ـ الصقلاوية	١	
٢ ـ فلوجة	٧	٦٠/٣/٩ ـ ١٩٦١/٢/٢٨
٣ ـ عنه	١	
٤ ـ الرمادى	٥	
لواء ديالى		
١ ـ الخالص	٤	
٢ ـ خانقين	٣	
٣ ـ خرنابات	١	٦٠/١/١٠ ـ ١٩٦١/٤/٨
٤ ـ بهرز	٢	
٥ ـ بعقوبة	١٥	
٦ ـ المقدادية	١	
لواء الحلة		
١ ـ الاسكندرية	٣	
٢ ـ الهاشمية	١	
٣ ـ الحلة	١٠	٦٠/٦/٣٠ ـ ١٩٦١/٣/٢٣
٤ ـ الهندية	١	
٥ ـ المسيب	٢	
٦ ـ السدة	١	
لواء الناصرية		
١ ـ مدينة الناصرية	٢	
٢ ـ الرفاعي	٢	
٣ ـ الشطرة	١	٦٠/٦/١٥ ـ ١٩٦١/٣/٢٦
٤ ـ قلعة سكر	١	
٥ ـ سوق الشيوخ	١	
لواء كربلاء	**عدد الافراز**	
١ ـ نجف كوفة	٥	٦٠/٧/٢١ ـ ١٩٦١/٤/٨
٢ ـ كربلاء	٦	
لواء البصرة		
١ ـ القورنة	٢	
٢ ـ البصرة	١٢	١٩٦٠/٨/٧ ـ ١٩٦١/٤/٥
٣ ـ أبو الخصيب	١	

مديرية الطرق والمجاري

تم انجاز الاعمال الواردة في الجدول المرفق خلال سنة واحدة أعد فيها ٤٢ عملا يحتوى على اكثر من ٢٠٠ خارطة صممت من قبل الهيئة الفنية في هذه المديرية بالتعاون مع مديرية التخطيط وانجزت الاعمال التالية :

١ ـ تبليط الطرق	٨٦١٨٣٧	متر مربع
منه	٣٠٠٠٠	متر مربع اكساء
	٤١١١٤٦	متر مربع تبليط بالطريقة المحلية
	٤٢٠٦٩١	متر مربع تبليط بالطريقة الحديثة
٢ ـ انشاء طبقة ما تحت الاساس	٨١١٩٢١	متر مربع
٣ ـ طبقة الاساس	٧٩٩٢٨١	متر مربع
منه	٢٥٨٥٠٥	متر مربع اساس كونكريتي
و	٥٠٤١٦٦	متر مربع الاساس من الحجر المكسر
و	٣٦٦١٠	متر مربع الاساس من الطابوق
٤ ـ الارصفة الجانبية والوسطية	١٩٦٢٦٥	متر طول
٥ ـ تبليط الارصفة	٢٩٦٧٦٠	متر مربع
٦ ـ مد مجاري	٢٥٣٠٥	متر طول
٧ ـ عمل مانهولات (احواض تفتيش)	١٤٠٢	عدد
٨ ـ عمل كليات (فوهات استلام)	٢٥٠٧	عدد
٩ ـ اعمال ترابية	٥٢٣٥٩٠	متر مكعب
١٠ـ قناطر انبوبية	٥	عدد
١ـ قناطر صندوقية	١٠	عدد
١٢ـ محطات ضخ	٩	عدد
١٣ـ جسور	٢	عدد

وبالاضافة الى ذلك فان المديرية قامت بالاشراف على بعض الاعمال واعطاء المشورة الفنية ومساعدة البلديات في العراق بكل ما تحتاجه من اعداد خرائط او قيام موقعي او بذرعة اعمال او بتقديم تحليل العطاءات وغيرها من الاعمال ٠

وبخصوص مجارى المياه القذرة قامت باحضار اتفاقية المجارى القذرة وفاتحت بعض المكاتب الاستشارية العراقية والاجنبية بخصوص دراسة المجارى وتقديم عروضهم ٠

مديرية المباني

تعنى مديرية المباني بأحضار تصاميم وخرائط تفصيلية لمباني البلديات في مختلف الالوية واعداد مواصفاتها وشروطها تبعا لحاجة البلديات ٠ ورغم صغر ملاك هذه المديرية وما كانت عليه من شعبة صغيرة

قبل تكوين مديرية التخطيط والتصميم العامة فقد قامت بتحضير تصاميم كثيرة من البنايات مثل المجازر ومحطات الاطفاء والفنادق ومحطات توليد القوة الكهربائية ومحطات ضخ الماء وغيرها.

أما انجازات المديرية في العام الثالث لثورة ١٤ تموز المجيدة فهي كما يلي :

قائمة بالتصاميم التي قامت مديرية المباني بتصميمها خلال العام الثالث لثورة ١٤ تموز المجيدة

التسلسل	الموضوع
١	منتزه بلدية الكوت
٢	عمارة ذات طابقين في بلدية الكوت
٣	سينما صيفي في الفاو
٤	علوة اسماك وسوق عصرى وكازينو في بلدية الهارثة
٥	دكاكين وكازينو لبلدية قزانية
٦	كراج وعلوة اسماك وكازينو ودكاكين في بلدية سوق الشيوخ
٧	سوق عصري لبلدية الحي
٨	سياج نموذجي وغرفة حارس ومرافق صحية
٩	بناية لملاحظ العمل لمتنزه ١٤ تموز في بغداد
١٠	اعادة تصميم دكاكين وكازينو وكراج لبلدية الكرمة
١١	تنظيم خرائط لكراجات باب الشيخ
١٢	تحضير بعض الوحدات القياسية للحوانيت
١٣	منتزه في بلدية المحمودية
١٤	مجزرة نموذجية في بعقوبة
١٥	دار بلدية نموذجية لمدينة بعقوبة
١٦	كازينو ومركز ابتياع في الناصرية
١٧	دار سكنى موظفي البلدية
١٨	قاعة اجتماعات في الخالص
١٩	المركز المدني لمدينة البصرة مع منتزه
٢٠	بناية بلدية لواء كربلاء
٢١	بناية بلدية لواء السليمانية
٢٢	حمام شعبي في بلدية دهوك
٢٣	عمارة لبلدية الموصل
٢٤	مركز ابتياع لبلدية الموصل
٢٥	مركز ابتياع لبلدية الكوت
٢٦	كراجات وشقق في الناصرية
٢٧	المشاريع العمرانية في لواء ديالى
٢٨	نافورة ونصب وتشجير في كربلاء
٢٩	منتزه في الموصل

مديرية الكهرباء

لقد قامت هذه المديرية بعدد كبير من المشاريع الحيوية لتأمين ايصال الكهرباء الى المواطنين في مختلف أنحاء الجمهورية وذلك بتأسيس محطات توليد كهربائية جديدة وتوسيع المحطات الحالية وتحسينها وكذلك شبكات الاسلاك الكهربائية ذات الضغطين المتوسط والواطىء ولقد انجزت كليا المشاريع المبينة باختصار في الجدول التالي :

التسلسل	اسم المشروع	اللواء	المبلغ المخصص	طبيعة المشروع
١	مشروع كهرباء تلعفر	موصل	٣٠ر٠٠٠	لقد تم توسيع محطة كهرباء تلعفر وذلك باضافة طاقم كهربائي ذي قوة ٥٠٠ كيلو واط .
٢	مشروع كهرباء عقرة	موصل	٤٠ر٠٠٠	اضيف طاقم كهرباء قوة ٣٠٠ كيلو واط الى المحطة وتوسعت شبكة الاسلاك .
٣	مشروع كهرباء السليمانية	السليمانية	١٠ر٠٠٠	لقد تم توسيع شبكة الاسلاك .
٤	مشروع كهرباء بنجوين	السليمانية	١٠ر٠٠٠	تم تحسين وتوسيع الشبكة .
٥	مشروع كهرباء بارزان	أربيل	٣٢ر٠٠٠	انشئت بناية حديثة تسع ثلاثة طواقم كهربائية وقد اتخذت الاجراءات اللازمة لنصب الطواقم مع اجهزتها.
٦	مشروع كهرباء أربيل	أربيل	٧٠ر٠٠٠	تم تأسيس شبكة اسلاك حديثة للضغطين المتوسط والواطيء وثم نصب المحولات الكهربائية .
٧	مشروع كهرباء شقلاوة	أربيل	٣٩ر٠٠٠	أسست شبكة اسلاك حديثة للضغطين المتوسط والواطيء ونصبت المحولات اللازمة لها .
٨	مشروع كهرباء راوندوز	أربيل	٢٧ر٠٠٠	تم تأسيس شبكة اسلاك حديثة للضغطين المتوسط والواطيء ونصبت المحولات اللازمة لها .
٩	مشروع كهرباء كويسنجق	أربيل	٢٠ر٠٠٠	لقد تم توسيع محطة كهرباء كويسنجق وذلك باضافة طاقم كهربائي ذى قوة ٢٥٠ كيلوواط .

التسلسل	اسم المشروع	اللواء	المبلغ المخصص	طبيعة المشروع
١٠	مشروع كهرباء كركوك	كركوك	٤٦ر٠٠٠	تم تأسيس شبكة الاسلاك اللازمة للضغطين المتوسط والواطيء وجهزت بالمحولات اللازمة .
١١	مشروع كهرباء كفري	كركوك	٨ر٠٠٠	تم توسيع المشروع باضافة طاقم قوة ١٠٠ كيلوواط .
١٢	مشروع كهرباء بعقوبة	ديالى	٢٤ر٠٠٠	تم توسيع محطة كهرباء بعقوبة باضافة طاقم قوة ٣٠٠ كيلوواط وتم توسيع الشبكة .
١٣	مشروع كهرباء المقدادية	ديالى	٣٠ر٠٠٠	تم انشاء شبكة للضغط العالى وجهزت بالمحولات .
١٤	مشروع كهرباء الرمادي	الرمادي	٤٠ر٠٠٠	اضيف طاقم كهربائي قوة ١٠٠٠ كيلوواط الى المحطة وتوسعت شبكة الاسلاك .
١٥	مشروع كهرباء هيت	الرمادي	٢٠ر٠٠٠	انشاء شبكة اسلاك من نوع اى٠ سى جديدة للضغطين المتوسط والعالى .
١٦	مشروع كهرباء عنه	الرمادي	٣٠ر٠٠٠	انشاء شبكة اسلاك من نوع اى٠ سى جديدة للضغطين المتوسط والعالى .
١٧	مشروع كهرباء قلعة صالح	العمارة	١٥ر٠٠٠	تم انشاء شبكة اسلاك جديدة واضافة طاقمين قوة ٢٠٠ كيلوواط لكل منهما .
١٨	مشروع كهرباء الحلة	الحلة	١٥ر٠٠٠	اضيف طاقمان قوة كل منهما ٣٠٠ كيلوواط مع توسيع الشبكة .
١٩	مشروع كهرباء المحاويل	الحلة	٥ر٠٠٠	تم انشاء شبكة اى٠ سى جديدة .
٢٠	مشروع كهرباء الهندية	الحلة	٢٣ر٠٠٠	تم انشاء شبكة اى٠ سى جديدة .
٢١	مشروع كهرباء المسيب	الحلة	١٨ر٠٠٠	تم انشاء شبكة اى٠ سى جديدة .
٢٢	مشروع كهرباء سدة الهندية	الحلة	١٢ر٠٠٠	تم انشاء شبكة اى٠ سى جديدة .
٢٣	مشروع كهرباء الناصرية	الناصرية	٥٠ر٠٠٠	تم اضافة طاقمين قوة كل منهما ٦٠٠ كيلوواط مع توسيع الشبكة .
٢٤	مشروع كهرباء سوق الشيوخ	الناصرية	٣ر٠٠٠	تم توسيع شبكة الاسلاك .

التسلسل	اسم المشروع	اللواء	المبلغ المخصص	طبيعة المشروع
٢٥	مشروع كهرباء الكوت	الكوت	٩١ر٠٠٠	تم نصب (٣) طواقم كهربائية قوة ١٠٠ كيلوواط لكل منها مع انشاء شبكة اسلاك جديدة للضغطين المتوسط والعالي .
٢٦	مشروع كهرباء النعمانية	الكوت	٤٠ر٠٠٠	تم انشاء شبكة اسلاك للضغطين المتوسط والعالي .
٢٧	مشروع كهرباء كربلاء	كربلاء	٢٣ر٠٠٠	تم توسيع شبكة الاسلاك الكهربائية للضغطين المتوسط والواطيء .
٢٨	مشروع كهرباء النجف والكوفة	كربلاء	٢٥ر٠٠٠	تم توسيع شبكة الاسلاك الكهربائية للضغطين المتوسط والواطيء .
٢٩	مشروع كهرباء الديوانية	الديوانية	٩٤ر٠٠٠	تم اضافة طاقمين قوة كل منهما ٢٥٠ كيلوواط وتأسيس شبكة اسلاك جديدة للضغطين المتوسط والواطيء .
٣٠	مشروع كهرباء الشامية	الديوانية	٢٣ر٠٠٠	تم انشاء شبكة اسلاك جديدة .
٣١	مشروع كهرباء السماوة	الديوانية	١٢ر٠٠٠	تم اضافة طاقم كهربائي قوة ٢٥٠ كيلوواط وتأسيس شبكة الاسلاك .

الخلاصة :

عدد المشاريع المنجزة	=	٣١ مشروعا
المبالغ المخصصة	=	٩٢٥ر٠٠٠ دينار
عدد الوحدات المنصوبة	=	١٨ طاقم
مجموع قدرة الوحدات	=	٨٤٠٠ كيلوواط
طول الشبكات المؤسسة للضغطين المتوسط والواطيء	=	٣٦٢ كيلومترا

مديرية الماء

خصصت بموجب قانون الخطة الاقتصادية الموقتة رقم ١٨١ لسنة ١٩٥٩ المبالغ اللازمة لغرض تأسيس مشاريع ماء جديدة واكمال وتوسيع مشاريع الماء الحالية مع تأسيس شبكات المياه الرئيسية للمشاريع الجديدة وكانت حصة هذه المديرية من القانون المذكور كما هو مبين أدناه :

العـدد	الموضـــوع
١٧	تأسيس مشروع ماء جديد مع الشبكة
٢٨	تأسيس مشروع ماء جديد فقط
٢٨	تأسيس شبكة أنابيب رئيسية
١٨	اكمال وتوسيع مشاريع الماء الحالية
٤	توسيع شبكات الانابيب
٩٥	المجموع

واليكم بطيه (٤) جداول بالمراحل التي وصلت اليها هذه المديرية في تنفيذ مشاريع القانون المذكور :

مشاريع الماء المعلنة والتي لم تجر احالتها لحد الآن

التسلسل	اسم المشروع	رقم الاعلان	آخر موعد لقبول العطاءات
١	تأسيس مشروع ماء السويب	٩١	٤ /٢ /١٩٦١
٢	تأسيس مشروع ماء مخمور	٩٠	٤ /٢ /١٩٦١
٣	تأسيس مفروع ماء الصويرة	٧٧	١٩٦٠/١٢/٢٤
٤	تأسيس مشروع ماء الطارمية	٦٣	١٩٦٠/١٢/١٠
٥	تأسيس مشروع ماء البطحاء	٩٢	٤ /٢ /١٩٦١
٦	تأسيس مشروع ماء الزبيدية	١٣	٦ /٥ /١٩٦١
٧	تأسيس مشروع ماء أبي صيدا	٩٧	١٩٦١/ ٢/١٨
٨	تأسيس مشروع ماء الحي	١٠	١٩٦٠/ ٧/٣٠

ملاحظـــات :

أودعت الى وزارة التخطيط لتقرير احالة التعهدات .

مشاريع الخطة الاقتصادية المؤقتة الغير محالة أو المعلنة

الفصل	المادة	اسم المشروع	المبلغ المخصص دينـــار	الملاحظـــات
١٨٤	٦	تأسيس مشروع ماء بدرة	٩٠ر٠٠٠	أجل بانتظار جواب مديرية الري العامة حول مشروع الري في تلك المنطقة .
	٧	تأسيس مشروع ماء الزيبار	٧٠ر٠٠٠	تطبع المواصفات .

١٩-١	تأسيس مشروع ماء تلكيف - بطنايا تلسقف - باقوفة	١٤٠ر٠٠٠	الخرائط تطبع في مديرية المساحة العامة .
١٩-٢	مشروع ماء كبيسة	١٦٠ر٠٠٠	مصدر الماء من هيت - اعمال المسح مستمرة .
١٩-٣	مشروع ماء ميركه سور	٥٠ر٠٠٠	المواصفات والخرائط تطبع .
١٩-٤	مشروع ماء قره‌داغ	٨٠ر٠٠٠	بانتظار حفر آبار ارتوازية في المدينة .
١٩-٥	مشروع ماء الحسينية	٨٠ر٠٠٠	الخرائط والمواصفات قيد الطبع .
١٩-٦	مشروع ماء الاسكندرية	١٠٠ر٠٠٠	بانتظار مشروع الادوات الزراعية وتشييد ٥٠٠٠٠ دار مقترحة للاسكان وتوسيع قابلية المشروع الذي تمت مواصفاته على أساس عدد النفوس (٥٠٠٠ نسمة) .
٢٠	شبكات الانابيب الى ٢٨ مشروع ماء المبينة في المادتين ١ و ١٩	٦٠٠ر٠٠٠	انجز منها تسعة والباقي قيد الاعداد .

مشاريع الماء الجاهزة للاعلان

التسلسل	اسم المشروع	
١	مشروع ماء تلعفر	طلب استحصال مصادقة التخطيط على الاعلان
٢	مشروع ماء اربيل	
٣	مشروع ماء زاخو	
٤	مشروع ماء الشطرة - الناصرية الموحد	طلب استحصال الموافقة على الاعلان
٥	شبكة أنابيب بنجوين	طلب استحصال مصادقة مجلس التخطيط على اعلان المناقصة
٦	شبكة أنابيب الدور	
٧	شبكة أنابيب الموفقية	
٨	شبكة أنابيب الشيخ سعد	
٩	شبكة أنابيب المحمودية	
١٠	شبكة أنابيب المحاويل	

مشاريع الماء التي احيلت الى الشركات وبوشر العمل فيها

التسلسل	اللواء	اسم المشروع	اسم الشركة المتعهدة	كلفة المشروع فلس/دينار	تاريخ الاحالة	المدة	تاريخ اكمال المشروع
١	الموصل	تأسيس مشروع ماء الشرقاط	السيد رشيد الحاج مصطفى	٤٧١٢٠/٠٠٠	١٩٦٠/١٠/١٨	٢٤ شهر	١٩٦٢/١٠/١٨ ص
		تأسيس مشروع ماء حمام العليل	السيد خيري سعيد وشركاه	٩٢٤٠٥/٠٠٠		٢٢ شهر	
٢	بغداد	تأسيس مشروع ماء بيجي	شركة بهجت حسن وشركاه	١٢٨٠٧٦/٠٠٠	١٩٦١/ ١/٣٠	١٦ شهر	١٩٦٢/ ٥/٣٠
		تأسيس مشروع ماء المحمودية	شركة الياس بهنام وشركاه	١٤٠٦٠٠/٠٠٠	١٩٦٠/١١/٢٩	١٨ شهر	١٩٦٢/ ٦/٢٩
		تأسيس مشروع ماء الدور	شركة العراق الهندسية	٥٦٢٥٨/٠٠٠	١٩٦٠/١٠/١٨	٢٤ شهر	١٩٦٢/١٠/١٨
٣	الرمادي	تأسيس مشروع ماء الكرمة	السيد رشيد الحاج مصطفى	٤٨٦٢٠/٠٠٠	١٩٦٠/١٠/١٧	٢٤ شهر	١٩٦٢/١٠/١٧
		تأسيس مشروع ماء عنه وراوه	شركة العراق الهندسية	١٨٩١٣٠/١٠٠	١٩٦٠/ ٦/ ٢	٢٧ شهر	١٩٦٢/ ٩/ ٢
٤	الكوت	تأسيس مشروع ماء الموفقية	شركة العراق الهندسية	٥٩٤٤٦/٠٠٠	١٩٦٠/١٠/١٨	٢٤ شهر	١٩٦٢/١٠/١٨
٥	أربيل	تأسيس مشروع ماء الكوير	السادة محمد حسين والياس بهنام	٥٤٨٠٠/٠٠٠	١٩٦١/ ١/٣٠	١٥–٢٠ شهر	١٩٦٢/ ٩/٣٠
٦	كركوك	تأسيس مشروع ماء قره تبه	السيد نيازي عمر أمين	٤٢٨٤٣/٠٠٠	١٩٦٠/١٠/١٧	٢٢ شهر	١٩٦٢/ ٨/١٧
		تأسيس مشروع ماء الحويجة (الملحة)	السيد صالح مصطفى العجوز	٣٨٦٢٠/٠٠٠		٨ أشهر	
٧	السليمانية	تأسيس مشروع ماء بنجوين	السيد نيازي عمر أمين	١٦٨٧٥/٠٠٠	١٩٦١/ ١/٣٠	١٠ أشهر	١٩٦١/١١/٣٠
		تأسيس مشروع ماء جوارتا	محمد سعيد عنبر ونامق قزاز	٢٥٤٤١/٠٠٠	١٩٦١/ ١/٣٠	١٢ شهر	١٩٦٢/ ١/٣٠
٨	ديالى	تأسيس مشروع ماء المنصورية	السيد نيازي عمر أمين	٤٢٩٩٥/٠٠٠	٦٩١١/ ٢/١٢	٢٠ شهر	١٩٦٢/١٠/١٢
		تأسيس مشروع ماء خان بني سعد	السيد نيازي عمر أمين	٥٣٤٣٥/٠٠٠	١٩٦١/ ١/٣٠	٢٠ شهر	١٩٦٢/ ٩/٣٠
٩	الديوانية	تأسيس مشروع ماء التحرير	شركة العراق الهندسية	٥٤٤٥٦/٦٧٥		٢٤ شهر	
		تأسيس مشروع ماء القادسية	شركة العراق الهندسية	٥٨٥٣١/٢٠٠		٢٤ شهر	
١٠	العمارة	تأسيس مشروع ماء الشيخ سعد	السادة عباس العادلي محمد حسين شنشل	٥٤٦٠٠/٠٠٠	١٩٦٠/١٠/١٧	١٨ شهر	١٩٦٢/ ٤/١٧
		تأسيس مشروع ماء الميمونة	شركة تعهدات المصطفى	٤٧٦١٤/٠٠٠		٢٤ شهر	
١١	كربلاء	تأسيس مشروع ماء عين التمر	شركة العراق الهندسية	٥٦٨٩٥/٠٠٠	١٩٦١/ ٣/٢٧	١٨ شهر	١٩٦٢/ ٩/٢٧
١٢	الحلة	تأسيس مشروع ماء المحاويل	الياس بهنام وشركاه	٤٣٣٠٠/٠٠٠	١٩٦٠/١٠/١٧	١٨ شهر	١٩٦٢/ ٤/١٧
		تأسيس مشروع ماء الكفل	الياس بهنام وشركاه	٤٦٣٠٠/٠٠٠	١٩٦١/ ١/٣٠	١٨ شهر	١٩٦٢/ ٧/٣٠
١٣	الناصرية	تأسيس مشروع ماء كرمة بني سعيد	عباس العادلي	٥٥٨٠٠/٠٠٠		٢٢ شهر	

مديرية الماء/المياه الجوفية

دأبت شعبة المياه الجوفية في مديرية التخطيط والتصميم العامة على تنفيذ منهاجها المقرر لاعمالها وهي حفر الآبار المائية ونصب المضخات الميكانيكية واليدوية عليها وكذلك بناء خزانات الآبار وجوابي شرب المياه . وكذلك صيانة الآبار المشتغلة الكاملة واستثمارها .

وقد استطاعت في سنة ١٩٦٠-١٩٦١ أن تنفذ القسم الاكبر من منهاج حفر الآبار المائية في الالوية بسبب قلة مكائن الحفر المتوفرة لديها ولافتقارها الى العدد الكافي من الفنيين والحفارين من جهة وضعف هذا الجهاز من جهة اخرى ، ولكنها عملت بكل ما في استطاعتها وعلى قدر الامكانيات المتوفرة لديها أن تنجز برنامجها . أما من ناحية صيانة وتشغيل الآبار فقد قامت به على الوجه الاكمل ، وكذلك أنهت بناء ٤١ خزانا لمياه الآبار في الالوية الشمالية .

ان تقوية امكانيات المديرية فيما يخص الاجهزة والمعدات والجهاز الفني والمبين في التقرير المعد الخاص بمنهاج الخمس سنوات يهدف الى نقل مسؤولية انجاز كافة هذه الاعمال من أيدي اجنبية الى أيدي عراقية في المستقبل .

اما الاعمال المنجزة من قبل هذه الشعبة والتي ستنجز ضمن منهاج الخمس سنوات المقبلة فهي كالآتي :

انجازات شعبة المياه الجوفية خلال سنة ١٩٦٠-١٩٦١
وخلال الخمس سنوات المقبلة

١ - المشاريع المنجزة :

١ - حفر (٩٩) بئرا مائيا متوسطا وضحلا في انحاء العراق .
٢ - تشغيل وصيانة الآبار المحفورة في أنحاء العراق .
٣ - انشاء (٤١) خزانا للآبار .
٤ - دراسة حفر (١٠٠) بئر في الباديتين الشمالية والجنوبية من قبل الشركات الاستشارية .
٥ - دراسة حفر (١٠٠) بئر في لواء الموصل وبادية الجزيرة من قبل الشركات الاستشارية .
٦ - دراسة حفر (١٢٠) بئرا في لوائي كركوك واربيل من قبل الشركات الاستشارية .

٧ ـ شراء (١١٠) مضخات للآبار ٠

٢ ـ المشاريع التي ستنجز في منهاج الخطة الاقتصادية الدائمة :

١ ـ حفر (١٠٠) بئر في البادتين الشمالية والجنوبية بواسطة الشركات ٠

٢ ـ حفر (١٠٠) بئر في لواء الموصل وبادية الجزيرة بواسطة الشركات ٠

٣ ـ حفر (١٢٠) بئر في لوائي كركوك واربيل بواسطة المديرية بالتعاون مع الشركات ٠

٤ ـ حفر (٣٥٠) بئرا متوسطا بواسطة أجهزة المديرية في جميع أنحاء العراق ٠

٥ ـ حفر (٥٠٠) بئر ضحل بواسطة أجهزة المديرية في جميع أنحاء العراق ٠

٦ ـ انشاء مخازن ومعامل تصليح ودوائر وكراجات لصيانة أعمال الحفر في بغداد ٠

٧ ـ انشاء مخازن ومعامل تصليح ودوائر وكراجات لصيانة أعمال الحفر في الموصل ٠

٨ ـ انشاء مخازن ومعامل تصليح ودوائر وكراجات لصيانة أعمال الحفر في الناصرية ٠

٩ ـ فتح دورات تدريسية فنية للموظفين الاداريين والفنيين على أعمال الحفر ٠

١٠ـ ارسال الفنيين للتدريب على أعمال الحفر خارج العراق ٠

١١ـ انشاء بيوت للمضخات والخزانات للآبار ٠

مديرية المسح

١ ـ قامت بالمسوحات اللازمة في ناحية الحسينية التابعة للواء كربلاء لاتمام أعمال مشروع الماء ٠

٢ ـ القيام بالمسوحات وأخذ الارتفاعات لمشروع ماء الناصرية (الشطرة) الموحد ٠

٣ ـ تثبيت موقع ماء المحاويل ٠

٤ ـ القيام بمسح الاقسام غير المسوحة في قصبة تلكيف ومسح باطنانية وباقوفة وتل اسقف لغرض تأسيس مشروع ماء تلكيف الموحد ٠ مع أخذ الارتفاعات اللازمة للمشروع المذكور ٠

٥ ـ مسح وأخذ الارتفاعات لقضاء الجزائر ٠

٧ ـ القيام بمسح قصبة خورمال وأخذ المستويات ما بين عين ظلم والقصبة المذكورة ومسح قصبة حلبجة وسيد صادق لتأسيس مشروع الماء الموحد ٠

٨ ـ أخذ الارتفاعات لمواقع الخزانات المقترحة والمشيدة حاليا في اربيل ٠

٩ ـ مسح التوسيعات الحاصلة في قصبة بعقوبة وقصبة بهرز والسادة وخرنابات والهويدر ٠

١٠ـ القيام بمسح قصبة الخالص وأخذ الارتفاعات لها لغرض مشروع الماء الجديد فيها ٠

١١ـ مسح قصبة قزانية والقرى المجاورة لها لغرض مشروع الماء والكهرباء فيها ٠

١٢ـ مسح التوسيعات الحاصلة في قصبة الصويرة ٠

١٣ـ القيام بمسح كافة المناطق التي يشملها التبليط في لواء الديوانية مع أخذ الارتفاعات الخاصة لها ٠

١٤ـ رصد نقاط التضليع ومسح مدينة الكوت مجددا ٠

١٥ـ رصد نقاط التضليع ومسح مدينة كربلاء مجددا ٠

١٦ـ مسح الشارع الرئيسي لمدينة المقدادية ٠

١٧ـ تخطيط منتزه في قصبة المحمودية ٠

١٨ـ اجراء المسوحات اللازمة لشبكة الانابيب في قصبة سامراء ٠

١٩ـ أخذ مناسيب الشوارع في قصبة خانقين لوضع تصميم لشبكة المجارى فيها ٠

٢٠ـ القيام بمسح قصبة كنعان وأخذ الارتفاعات اللازمة لها ٠

٢١ـ القيام بأخذ الارتفاعات اللازمة لقصبة قره‌داغ لغرض انشاء مشروع الماء ٠

٢٢ـ مسح حي الزعيم في قصبة خانقين ٠

٢٣ـ تثبيت الشارع المؤدي الى معمل الاحذية في الكوفة وأخذ الارتفاعات اللازمة ٠

٢٤ـ مسح الشارع الموصل بين قصبة بلد ومحطة القطار ٠

٢٥ـ تعيين موقع الضخ في قصبة الحي ٠

٢٦ـ القيام بمسح وأخذ ارتفاعات الشارع المحيط بمدينة الحلة ٠

٢٧ـ القيام بالمسوحات التكميلية لقصبة المسيب ٠

٢٨ـ القيام بمسح قصبة الجمجة وبرنون وأخذ الارتفاعات اللازمة ما بين الجمجة وقصبة الحلة لغرض مشاريع الماء ٠

٢٩ـ المباشرة بالمسوحات اللازمة لمدينة بلد لوضع مخطط أساسي لها حاليا ٠

٣٠ـ المباشرة بمسح قرية الكبة في لواء ديالى لانشاء مشروع ماء هناك ٠

مصلحة اسالة الماء

الفقرات الخاصة بمنجزات المصلحة خلال السنة الثالثة من الثورة

١ ـ بوشر بانشاء مركز جديد للتصفية في الشالجية بطاقة ضخ تبلغ ١٥ مليون غالون يوميا وقد انجزت الاعمال الانشائية لهذا المشروع وينتظر وصول المضخات والمحركات والادوات الكهربائية لاكمال نصبها وتشغيل المشروع ٠

٢ ـ بوشر بانشاء مركز جديد آخر للتصفية في الصرافية بطاقة ضخ تبلغ (١٥) مليون غالون يوميا ومن المؤمل الانتهاء من انشائه في منتصف السنة الحالية وقد احيلت مناقصات تجهيز مضخات المشروع ومكائنه ومحركاته وعدده الكهربائية ويؤمل وصول الطواقم قبل نهاية السنة الحالية وفي مستهل السنة المقبلة ٠

٣ ـ لقد قامت المصلحة خلال هذا العام بتمديد (٩٤٦٣٨) مترا من الانابيب الرئيسية لاغراض تجهيز الماء الى مناطق مختلفة من العاصمة منها (٨٨٦٨٦) مترا من أنابيب الماء الصافي و(٥٩٥٢) مترا من أنابيب الماء الخام لسقي الحدائق ٠

٤ ـ أتمت المصلحة خلال هذا العام تجهيز (٩٩٣٦) دارا جديدة بالماء الصافي و(٣٥٩) دارا بالماء الخام في مختلف مناطق العاصمة سواء الاحياء القديمة أو للمدن الجديدة التي تم انشاؤها في العهد الجمهوري ٠

٥ ـ تم تجهيز الماء الى مختلف المدن الجديدة والمجموعات السكنية كمدينة الرشاد ودور الضباط ودور الجمعيات التعاونية لموظفي الدولة والمصارف ومجموعات غربي بغداد وتل محمد ٠

٦ ـ وبالاضافة الى ما تقدم فقد كانت أعمال الصيانة خلال هذه الفترة مستمرة حيث بلغت أعمال تصليح النضوحات وما اليها ما يقرب من (٥٦٤٩) في الانابيب الرئيسية والفرعية ٠

مديرية مصلحة المجارى العامة

المديرية قائمة بتنفيذ أعمال المقاولات التي بعهدتها واليكم وصفا موجزا بتقدم الاعمال في جميع المقاولات خلال هذه السنة :

١ ـ مقاولة (١ أي) :

التي تشمل على انشاء مركز التصفية الاولية في شبه الجزيرة الكائنة قرب مصب ديالى في نهر دجلة جنوب معسكر الرشيد والاعمال المنجزة خلال هذه السنة ٢٢٪ من مجموع الاعمال ٠

٢ ـ مقاولة (١ بي) :

مد المجرى الرئيسي من مركز التصفية الى ساحة الطيران وبمحاذاة السدة الشرقية وانشاء مجرى ثانوي من عرصات الهندية الى المجرى الرئيسي مع انشاء (١٤) محطة ضخ موزعة بين الباب الشرقي ومعسكر الرشيد ٠

لقد تم انجاز مد المجرى الرئيسي من الكونكريت المسلح خلال هذه السنة حوالى ٧ر٥٠٠ كيلومترات طول بقطر ٢ر٣٠ متر ٠ أما محطات الضخ فقد انجز منها ثماني محطات ضخ كاملة عدا نصب المكائن ٠

٣ ـ مقاولة (١ سي) :

انشاء شبكات المجاري الفرعية للشوارع في الطرق الداخلة ضمن المنطقة المحصورة بين ساحة التحرير وساحة الطيران شمالا ومعسكر الرشيد جنوبا والسدة الشرقية شرقا ونهر دجلة وشارع ابن الرازي في الكرادة الشرقية ٠ ولقد تم انجاز (٥٠) كيلومترا طول وبقطر ٢٢ سم وتمد الى عمق يصل الى ٦ أمتار تحت سطح الارض ٠ وتم ايضا توصيلات الدور (١٥) كيلومترا طول بقطر ١٠ سم بنفس العمق سابقا ٠

٤ ـ مقاولة مشروع القضاء على الشطيط :

ان مبزل الشطيط واقع خلف السدة الشرقية والممتد من أقصى شمالي بغداد حتى نهر ديالى جنوبا ٠

لقد قامت المديرية بوضع التصاميم والخرائط والمواصفات لهذا المشروع الذي يتكون من مقاولتين رئيسيتين :

(أ) مقاولة مد المجاري الضخمة تحت الارض بطول ٧٠٠ر١٢ كيلومترا طول وبقطر يتراوح من ٤٥ سم الى ١٨٠ سم ٠ وقد انجز منه سبعة كيلومترات طول خلال هذه السنة ٠

(ب) مقاولة انشاء وتجهيز ونصب أربع محطات ضخ كاملة لرفع مياه مجرى الشطيط مع انشاء كيلومتر واحد عن المجرى بقطر ٢٠ر١ × ٨ر١ مترا ٠ وقد انجز من عمل المنشآت للمضخات ١٥٪ من مجموع الاعمال ٠

فيما يلى الجـداول التي تبين المشـاريع التي تم انجازها والتي تحت التنفيذ في جميع انحاء الجمهورية ٠

لواء الموصل

١ ـ المشاريع المنجزة :

القضاء	البلدية	اسم المشروع	الكلفة على حساب الخطة الاقتصادية دينار	فلس	الكلفة على حساب ميزانية البلدية دينار	فلس
الموصل	الموصل	استملاكات	...	...	١٥٩٨٣	٨٥٧
		تبليط الشوارع	...	...	١٦٧١٦	٣٤٢
		انشاء حدائق	...	...	٣٠٠٠	...
	تلكيف	انشاء اربعة دور	...	...	٧٦٠٠	...
		انشاء مجزرة	...	...	٢٥٠٠	...
	بعشيقة	انشاء مجرى	...	...	٤٥٠٠	...
	قرەقوش	انشاء كازينو	...	...	٢٧٠٠	...
		انشاء مجزرة	...	...	٢٥٠٠	...
		انشاء دكاكين	...	...	٣٠٠٠	...
	برطلة	تبليط الشوارع	٧٥٠٠	...	٩٠٠٠	...
العمادية	العمادية	تبليط شوارع	...	...	١٠٥٠	...
		تكملة تبليط شوارع داخلية	٧٠٠	...	...	...
		انشاء دارين	...	...	٢٥٠٠	...
زاخو	زاخو	كلفة تبليط الطرق	٦٧٧٣	...	...	...
عقرة	عقرة	تبليط الشوارع	...	...	٢٥٠٠	...
سنجار	سنجار	كلفة تبليط الشوارع	٦٠٠٠	...	...	...
شيخان	القوش	انشاء مجزرة	...	...	١٥٠٠	...
		انشاء دور	...	...	٥٠٧٥	...

	عين سفني	تبليط شوارع	٠٠٠	٠٠٠	٣٠٠٠
		انشاء دار	٠٠٠	٠٠٠	٢٠٠
		انشاء مجارى	٠٠٠	٠٠٠	١٥٠٠
	اتروش	تبليط شوارع	٠٠٠	٠٠٠	٤٠٠٠
		انشاء مرافق صحية	٠٠٠	٠٠٠	١٤٠٠
		كلفة تبليط الشوارع الداخلية	٠٠٠	٩٦٨٠	٠٠٠
الشورة	الشرقاط	تبليط شوارع	٠٠٠	٠٠٠	٥٥٠٠

٢ ـ المشاريع التي تحت التنفيذ :

الموصل	الموصل	تبليط فني في شارع الكورنيش	٠٠٠	١٠٠٠٠٠	٠٠٠
	تلكيف	كلفة تبليط طرق داخلية بالكونكريت	٠٠٠	٧٩٥٦	٠٠٠
		فتح وتبليط الشارع الرئيسى الوسطى	٠٠٠	١١٠٠٠	٠٠٠
	بعشيقة	تبليط شوارع	٠٠٠	٤٥٠٠	٠٠٠
		انشاء جسر في وسط بحزاني	٠٠٠	٣٠٠٠	٠٠٠
		فتح وتبليط الشارع الوسطى	٠٠٠	٥٠٠٠	٠٠٠
الموصل	قرەقوش	فتح وتبليط شارع رئيسى يخترق القصبة	٠٠٠	١٠٠٠٠	٠٠٠
		انشاء دور صغيرة	٠٠٠	٣٠٠٠	٠٠٠
	برطلـة	بناء سوق عصرى ودار وكراج في عرصة البلدية	٠٠٠	٦٠٠٠	٠٠٠
العمادية	العمادية	تبليط شوارع داخلية مع مجارى المياه بالكونكريت	٠٠٠	٦٠٠٠	٠٠٠
		انشاء حمام عصرى	٠٠٠	٣٠٠٠	٠٠٠
		انشاء دائرة	٠٠٠	٧٠٠	٠٠٠
		انشاء فندق في مصيف السولاف	٠٠٠	٥٣٠٠	٠٠٠
		انشاء دارين	٠٠٠	٣٠٠٠	٠٠٠
		انشاء مجزرة	٠٠٠	٢٠٠٠	٠٠٠
	سرسنك	انشاء دائرة دار صغيرة	٠٠٠	٢٠٠٠	٠٠٠

القضاء	البلديـة	اسم المشروع	الكلفـة على حساب الخطة فلس	على حساب الاقتصادية دينـار	على حساب ميزانية البلدية فلس	دينـار
العمادية	بيبو	انشاء دائرة ودار صغيرة	٠٠٠	٢٠٠٠	٠٠٠	٠٠٠
	كاني ماسى	انشاء دائرة ودار صغيرة	٠٠٠	٢٠٠٠	٠٠٠	٠٠٠
زاخو	زاخو	كلفة تبليط الشوارع	٠٠٠	٢٥٠٠	٠٠٠	٠٠٠
		انشاء مجزرة	٠٠٠	٣٠٠٠	٠٠٠	٠٠٠
		انشاء حمام عصرى	٠٠٠	٤٠٠٠	٠٠٠	٠٠٠
		انشاء سوق عصرى وكراج	٠٠٠	٥٠٠٠	٠٠٠	٠٠٠
		استملاك الدورة وارض السوق والكراج وتبليط الدورة	٠٠٠	٧٥٠٠	٠٠٠	٠٠٠
	العامى	انشاء دائرة ودار صغيرة	٠٠٠	٢٠٠٠	٠٠٠	٠٠٠
زاخو	باطوقة	انشاء دائرة ودار صغيرة	٠٠٠	٢٠٠٠	٠٠٠	٠٠٠
	شرانش	انشاء دائرة ودار صغيرة	٠٠٠	٢٠٠٠	٠٠٠	٠٠٠
دهوك	دهوك	تكملة تبليط الشوارع والطرق الداخلية	٠٠٠	١٩٠٠	٠٠٠	٠٠٠
		فتح وتوسيع الشارع الرئيسى	٠٠٠	٦٠٠٠٠	٠٠٠	٠٠٠
		انشاء دار صغيرة	٠٠٠	١٥٠٠	٠٠٠	٠٠٠
		انشاء حمام عصرى	٠٠٠	٣٠٠٠	٠٠٠	٠٠٠
	سميل	انشاء دائرة ودار صغيرة	٠٠٠	٢٠٠٠	٠٠٠	٠٠٠
دهوك	مانكيش	انشاء دار ودائرة للبلدية	٠٠٠	٢٥٠٠	٠٠٠	٠٠٠
		تبليط شوارع داخلية	٠٠٠	١٠٠٠	٠٠٠	٠٠٠
	عقرة	تكملة تبليط شارع السوق	٠٠٠	٢٦٠٠	٠٠٠	٠٠٠
		فتح واكمال شارع الكوكا	٠٠٠	٤٠٠٠	٠٠٠	٠٠٠
		بناء مجزرة عصرية	٠٠٠	٣٠٠٠	٠٠٠	٠٠٠
عقرة		تعريض وتبليط الشارع الرئيسى في عقرة	٠٠٠	١١٠٠٠	٠٠٠	٠٠٠

		بناء فيلات صغيرة في مصيف السنية مع تبليط الطريق الموصل الى المصيف	٤٥٠٠ ٠٠٠	٠٠٠ ٠٠٠	
عقـــرة	دينارتا	انشاء دائرة ودار صغيرة	٢٠٠٠ ٠٠٠	٠٠٠ ٠٠٠	
	بجيل	انشاء دائرة ودار صغيرة	٢٠٠٠ ٠٠٠	٠٠٠ ٠٠٠	
	برده‌رش	انشاء دائرة ودار صغيرة	٢٠٠٠ ٠٠٠	٠٠٠ ٠٠٠	
سنجار	سنجار	انشاء سوق عصرى	٥٠٠٠ ٠٠٠	٠٠٠ ٠٠٠	
		انشاء مجزرة عصرية	٣٠٠٠ ٠٠٠	٠٠٠ ٠٠٠	
			٣٠٠٠ ٠٠٠	٠٠٠ ٠٠٠	
		تصريف المياه القذرة	٢٠٠٠ ٠٠٠	٠٠٠ ٠٠٠	
		تبليط طرق داخلية	٣٥٠٠ ٠٠٠	٠٠٠ ٠٠٠	
	(الشمال) كرسى	تبليط شوارع داخلية	١٠٠٠ ٠٠٠	٠٠٠ ٠٠٠	
		بناء دار ودائرة للبلدية	٢٥٠٠ ٠٠٠	٠٠٠ ٠٠٠	
الشيخان	القوش	كلفة تبليط شوارع داخلية	٥٠٠٠ ٠٠٠	٠٠٠ ٠٠٠	
		فتح وتبليط الشارع الرئيسى	٧٠٠٠ ٠٠٠	٠٠٠ ٠٠٠	
الشيخان	عين سفني	انشاء حمام عصرى	٣٠٠٠ ٠٠٠	٠٠٠ ٠٠٠	
		انشاء سوق عصرى	٣٠٠٠ ٠٠٠	٠٠٠ ٠٠٠	
		انشاء مجزرة	٣٠٠٠ ٠٠٠	٠٠٠ ٠٠٠	
		انشاء دور صغيرة	٣٠٠٠ ٠٠٠	٠٠٠ ٠٠٠	
		تبليط شوارع داخلية	٦٠٠٠ ٠٠٠	٠٠٠ ٠٠٠	
	اتروش	فتح وتبليط شارع رئيسى يخترق القصبة	٧٠٠٠ ٠٠٠	٠٠٠ ٠٠٠	
		انشاء دار ودائرة للبلدية مع دكاكين	٥٠٠٠ ٠٠٠	٠٠٠ ٠٠٠	
تلعفر	تلعفر	تكملة تبليط شوارع القصبة	٩٢٠٠ ٠٠٠	٠٠٠ ٠٠٠	
		كلفة تبليط وتوسيع الشارع الرئيسى	٢٨٠٠٠ ٠٠٠	٠٠٠ ٠٠٠	
		فتح وتبليط واستملاك شارع الكركرى	١٤٠٠٠ ٠٠٠	٠٠٠ ٠٠٠	
		تبليط ارضية العين وتسويرها	٣٠٠٠ ٠٠٠	٠٠٠ ٠٠٠	
		انشاء جسرين على المجرى	٥٠٠٠ ٠٠٠	٠٠٠ ٠٠٠	

القضاء	البلدية	اسم المشروع	الكلفة على حساب الخطة الاقتصادية فلس	دينار	الكلفة على حساب ميزانية البلدية فلس	دينار
		انشاء كازينو	...	٦٠٠٠	...	...
	ضويج (زمار)	انشاء دار ودائرة للبلدية	...	٢٥٠٠	...	...
		تبليط شوارع داخلية	...	١٥٠٠	...	...
تلعفر	اف كني	انشاء دائرة ودار صغيرة	...	٢٠٠٠	...	...
الشورة	حمام العليل	تبليط شوارع داخلية	...	٨٦٩١	...	...
		بناء دور على شكل كابينات للمصطافين للاستغلال	...	١٠٠٠٠	...	...
	القيارة	تبليط شوارع داخلية	...	٤٠٠٠	...	...
		انشاء دور صغيرة	...	٣٠٠٠	...	...
		انشاء حي عصرى	...	٥٠٠٠	...	...
	الشرقاط	بناء ثلاث دور وكازينو في الحي العصرى	...	٥٠٠٠	...	...
	بادوش (الحميدات)	انشاء دائرة ودار صغيرة	...	٢٠٠٠	...	...

لواء اربيل

١ ـ المشاريع المنجزة :

القضاء	البلدية	اسم المشروع	الكلفة على حساب الخطة الاقتصادية دينار	فلس	الكلفة على حساب ميزانية البلدية دينار	فلس
اربيل	اربيل	تبليط الشوارع الفرعية في التعجيل وسعدناوه	١١٢١٨	٠٠٠	٠٠٠	٠٠٠
		تبليط الشبكة الرابعة في الشوارع الفرعية في محلة المستوفي	١٩٠٠٠	٠٠٠	٠٠٠	٠٠٠
		كلفة تبليط الشبكة الثالثة في الشوارع الفرعية في المستوفي	٢٧٧٠٠	٠٠٠	٠٠٠	٠٠٠
		تبليط الشبكة الثانية في الشوارع في محلة العرب	١٨٠٠٠	٠٠٠	٠٠٠	٠٠٠
		انشاء مخزن كونكريتي في البلدية	٢٨٠٠	٠٠٠	٠٠٠	٠٠٠
		انشاء مجرى في شارع صفين	٤٠٠٠	٠٠٠	٠٠٠	٠٠٠
		انشاء مجرى في شارع خلكان	١٢٠٠	٠٠٠	٠٠٠	٠٠٠
		انشاء حدائق	٠٠٠	٠٠٠	٠٠٠	٣٩٠٠
		استملاكات	٠٠٠	٠٠٠	٠٠٠	٣٠٠٠٠
		تبليط شوارع	٠٠٠	٠٠٠	٠٠٠	٨٠٠٠٠
		فتح طرق جديدة	٠٠٠	٠٠٠	٠٠٠	٢٤٠٠٠
		انشاء المعابر والجسور	٠٠٠	٠٠٠	٠٠٠	١٢٠٠٠
مخمور	مخمور	استملاكات	٠٠٠	٠٠٠	٠٠٠	٦٠٠٠
		فتح طرق جديدة	٠٠٠	٠٠٠	٠٠٠	٤٢٢
كويسنجق	كويسنجق	تبليط قسم من شارع تم‌تم	٢٥٠٠	٠٠٠	٠٠٠	٠٠٠
		تبليط شارع ئاشتي	٣٠٠٠	٠٠٠	٠٠٠	٠٠٠
		استملاكات	٠٠٠	٠٠٠	٠٠٠	٨٩٠٠
	طق‌طق	انشاء الحدائق	٠٠٠	٠٠٠	٠٠٠	٢٦١

القضاء	البلديـة	اسم المشروع	الكلفـــة على حساب الخطة فلس	على حساب الاقتصادية دينـار	على حساب ميزانية البلدية فلس	دينـار
راوندوز	راوندوز	تبليط الطرق داخل القصبة	٠٠٠	٤٠٠٠	٠٠٠	٠٠٠
	بالك	انشاء حمام عصرى	٠٠٠	١٥٠٠	٠٠٠	٠٠٠
شقلاوة	شقلاوة	تبليط ثلاثة شوارع فرعية	٠٠٠	١١٠٠٠	٠٠٠	٠٠٠
	خوشناوه	فتح طرق جديدة	٠٠٠	٠٠٠	٠٠٠	١٣٠٠
	حرير	اصلاح طريق باطاس	٠٠٠	١٠٠٠	٠٠٠	٠٠٠
		فتح طرق جديدة	٠٠٠	٠٠٠	٠٠٠	٤٧٥
		انشاء حدائق	٠٠٠	٠٠٠	٠٠٠	١٥٠
		تبليط شوارع	٠٠٠	٠٠٠	٠٠٠	١٦٠٠
	عينكاوة	فدأح شارع طول	٠٠٠	٤٠٠٠	٠٠٠	٠٠٠
٢ ـ المشاريع التي تحت التنفيذ :						
اربيل	اربيل	تبليط الشبكة الثانية في الشوارع الفرعية في محلةالمستوفي	٠٠٠	٢٨٠٠٠	٠٠٠	٠٠٠
		تبليط شارع الشيخ عمر في مدخل طريق كويسنجق	٠٠٠	١٦٠٠٠	٠٠٠	٠٠٠
		بقية تبليط شارع التورع	٠٠٠	٤٥٢١٥	٠٠٠	٠٠٠
		تبليط شارع السايلو	٠٠٠	١٤٠٠٠	٠٠٠	٠٠٠
مخمور	مخمور	انشاء سياج الابنية البلدية	٠٠٠	١٠٠٠	٠٠٠	٠٠٠
		تكملة السوق العصرى	٠٠٠	١٠٠٠	٠٠٠	٠٠٠
		تبليط الشارع الواقع خلف السراى	٠٠٠	٣٠٠٠	٠٠٠	٠٠٠
		كلفة تبليط الشوارع	٠٠٠	٧٠٠٠	٠٠٠	٧٦١٦
	ديبكة (كنديناوه)	فتح وتبليط شارع داخل القصبة	٠٠٠	٥٠٠٠	٠٠٠	٠٠٠

كويسنجق	كويسنجق	فتح وتبليط الشوارع بين السراى القديم والسراى الجديد	٠٠٠	٠٠٠	٠٠٠
		تبليط الشارعين الواقعين بين دور الموظفـــين ومدرسة ترانسيت والشارع المتفرع منهما	٠٠٠	٢٠٠٠	٠٠٠
	طق طق	فتح وتبليط طريق داخل القصبة	٠٠٠	٢٠٠٠	٠٠٠
		انشاء مرافق صحية	٠٠٠	٥٠٠	٠٠٠
		انشاء حديقة عامة	٠٠٠	٢٠٠٠	٠٠٠
راوندوز	راوندوز	انشاء دائرة للبلدية ومخزن البلدية	٠٠٠	٢٠٠٠	٠٠٠
		انشاء مجزرة عصرية	٠٠٠	٢٠٠٠	٠٠٠
	بالك	تبليط االشارع الرئيسى في القصبة	٠٠٠	٢٠٠٠	٠٠٠
		انشاء (٢) مجموعة مرافق صحية	٠٠٠	٥٠٠	٠٠٠
	برادوست	فتح طريق داخل القصبة وتبليطه	٠٠٠	٢٠٠٠	٠٠٠
		انشاء حمام شعبي في القصبة	٠٠٠	١٥٠٠	٠٠٠
الزيبار	الزيبار	تبليط الشارع الرئيسى في ميركسور	٠٠٠	٥٠٠٠	٠٠٠
		انشاء دار الموظف البلدى في ميركەسور	٠٠٠	٢٠٠٠	٠٠٠
	بارزان	تبليط الشوارع المتفرقة في القصبة	٠٠٠	٢٠٠٠	٠٠٠
		انشاء دار الاستراحة	٠٠٠	١٥٠٠	٠٠٠
		انشاء مجزرة صغيرة	٠٠٠	٥٠٠	٠٠٠
الزيبار	مزورى بالا	فتح شارع في القصبة وتبليطه	٠٠٠	٢٠٠٠	٠٠٠
		انشاء سوق عصرى	٠٠٠	١٠٠٠	٠٠٠
شقلاوة	شقلاوة	فتح ثلاثة شوارع فرعية	٠٠٠	١٠٠٠	٠٠٠
		انشاء ميدان عام امام السراى	٠٠٠	٥٠٠٠	٠٠٠
		انشاء مجزرة عصرية	٠٠٠	٢٠٠٠	٠٠٠
	خوشناوه	كلفة تبليط الشارع الرئيسى	٠٠٠	٢٠٠٠	٠٠٠
		فتح شارع يربط الشارع العام	٠٠٠	١٠٠٠	٠٠٠
		انشاء بناية دائرة البلدية	٠٠٠	١٥٠٠	٠٠٠

القضاء	البلديـة	اسم المشروع	الكلفـة على حساب الخطة الاقتصادية فلس	دينـار	على حساب ميزانية البلدية فلس	دينـار
	حرير	كلفة تبليط الشارع الرئيسى	٠٠٠	٢٠٠٠	٠٠٠	٠٠٠
		اكمال فتح طريق سوق باطاس	٠٠٠	١٥٠٠	٠٠٠	٠٠٠
		تبليط الطريق العام داخل القصبة	٠٠٠	١٥٠٠	٠٠٠	٠٠٠
	صلاح الدين	انشاء دارين لمستخدمي البلدية	٠٠٠	٨٠٠	٠٠٠	٠٠٠
		انشاء ثلاثة دكاكين	٠٠٠	٦٠٠	٠٠٠	٠٠٠
	عينكاوه	انشاء سوق عصرى	٠٠٠	١٠٠٠	٠٠٠	٠٠٠
		انشاء مجزرة	٠٠٠	١٠٠٠	٠٠٠	٠٠٠
		فتح وتبليط الشارع الثانى	٠٠٠	١٥٠٠	٠٠٠	٠٠٠

لواء كركوك

١ ـ المشاريع المنجزة :

القضاء	البلدية	اسم المشروع	الكلفة على حساب الخطة الاقتصادية دينار	فلس	الكلفة على حساب ميزانية البلدية دينار	فلس
كركوك	كركوك	فتح طرق	...	...	٥٠٠٠	...
		انشاء الحدائق	...	...	١٥٠٠٠	...
		استملاكات	...	...	٥٠٠٠٠	...
		تبليط الشوارع	...	...	٨٣٠٠٠	...
		فتح شوارع	...	...	٤٧٠٠٠	...
	طوز	انشاء مجرى للمياه القذرة	٧٥٠	...	...	...
	قره حسن	انشاء دار لكاتب البلدية	١٥٠٠	...	...	...
		انشاء كازينو مع ثلاثة دكاكين	١٥٠٠	...	...	...
		انشاء حديقة عامة	١٠٠٠	...	...	...
	التون كوبرى	انشاء كازينو عصرى	٢٠٠٠	...	...	...
		انشاء ثلاثة دكاكين	١٥٠٠	...	...	...
		انشاء حدائق	...	...	١٢١٠	...
	الحويجة	ردم المستنقعات	...	...	٥٠	...
	شوان	انشاء كازينو ومطعم عصرى	١٥٠٠	...	...	...
		انشاء حديقة عامة	٥٠٠	...	...	...
		انشاء حدائق	...	...	٥٦	...
كفرى	كفرى	انشاء جسور ومعابر	...	...	٤٠٠	...
جمجمال	جمجمال	انشاء كراج ودكاكين	٤٠٠٠	...	...	...

القضاء	البلدية	اسم المشروع	الكلفة على حساب الخطة الاقتصادية فلس	دينار	على حساب ميزانية البلدية فلس	دينار
		انشاء حدائق	...	...	...	٥٠
	سرقلعة	انشاء كازينو مع ثلاثة دكاكين	...	١٥٠٠	...	...
		انشاء حديقة عامة	...	٥٠٠	...	...
	داقوق	انشاء حدائق	...	...	...	١٢٥٠
٢ ـ المشاريع التي تحت التنفيذ :						
كركوك	كركوك	انشاء بهو (قاعة الشعب)	...	٣٠٠٠٠	...	...
		انشاء دور للموظفين	...	٥٠٠٠٠	...	...
		تبليط الشوارع والطرق غير المبلطة	...	٤٠٠٠٠	...	...
	التون كوبرى	تبليط الشوارع	...	٢٠٠٠	...	...
	الحويجة	كلفة تبليط القسم الباقي في الشارع الرئيسى	...	٣٦٨٠	...	...
		تبليط الشوارع	...	٣٠٠٠	...	...
		انشاء مجارى للمياه القذرة	...	١٠٠٠	...	...
		ردم المستنقعات	...	٥٠٠	...	...
كفرى	كفرى	كلفة تبليط الشارع من السوق الى مجيديات	...	١٥٢٩	...	...
		تأسيس مشروع مجارى المياه القذرة	...	٤٠٠٠	...	...
		انشاء منتزه عام مع روضة للاطفال	...	٢٠٠٠	...	...
	بيباز	انشاء كازينو مع ثلاثة دكاكين	...	١٥٠٠	...	...
		انشاء حديقة عامة	...	٥٠٠	...	...
	قره‌تبه	تكملة تبليط اربعة شوارع	...	٣٤٣١	...	...
		انشاء منتزه عام	...	٢٠٠٠	...	...

		تبليط الشوارع	٢٠٠٠	٠٠٠	٠٠٠
جمجمال	جمجمال	تكملة تبليط الشارع السراى العام	٩٦٥	٠٠٠	٠٠٠
		انشاء مجارى للمياه القذرة	١٥٠٠	٠٠٠	٠٠٠
	اغجه‌لر	انشاء كازينو ومطعم عصرى	١٥٠٠	٠٠٠	٠٠٠
		انشاء حديقة عامة	٥٠٠	٠٠٠	٠٠٠
	سنكاو	انشاء كازينو ومطعم عصرى	١٥٠٠	٠٠٠	٠٠٠
		انشاء حديقة عامة	٥٠٠	٠٠٠	٠٠٠
طوزخورماتو	طوزخورماتو	مشروع انشاء دار لموظف البلدية	٢٠٠٠	٠٠٠	٠٠٠
		شراء ملاعب لتسلية الاطفال ومسلهب للحديقة	٣٥٠	٠٠٠	٠٠٠
		فتح شارع ملا حمد	٥٥٠	٠٠٠	٠٠٠
		انشاء السور للحديقة	١٠٠٠	٠٠٠	٠٠٠
		تبليط الشوارع	٢٣٥٠	٠٠٠	٠٠٠
		تكملة تبليط زقاق شارع الحسينية	٨٧٥	٠٠٠	٠٠٠
		تكملة تبليط شارع مقابل دار السيد بهجت	٦٠٥	٠٠٠	٠٠٠
		تكملة تبليط الشارع الممتد في السوق الى خزان الماء	٧٨٥	٠٠٠	٠٠٠
		تكملة تبليط زقاق حي ملا ولى	٦٦٥	٠٠٠	٠٠٠
		تكملة تبليط الزقاق المؤدى الى سوق النجارين	٧٠٥	٠٠٠	٠٠٠
		تكملة تبليط زقاق الشارع الرئيسى بغداد	٣٠٥٤	٠٠٠	٠٠٠
		تكملة تبليط زقاق علي خضر	٨٧٥	٠٠٠	٠٠٠
		تكملة تبليط شارع ملا جمال	٤٧٥	٠٠٠	٠٠٠
	قادر كرم	انشاء كازينو ومطعم عصرى	١٥٠٠	٠٠٠	٠٠٠
		انشاء حديقة عامة	٥٠٠	٠٠٠	٠٠٠
	داقوق	كلفة تبليط شارع	٤٩٠	٠٠٠	٠٠٠
		اكساء تبليط الشارع الرئيسى	٥٢٥	٠٠٠	٠٠٠
		انشاء دار للبلدية	٢٠٠٠	٠٠٠	٠٠٠
		انشاء مجارى للمياه القذرة	١٣٢١	٠٠٠	٠٠٠

لواء السليمانية

١ ـ المشاريع المنجزة :

البلديـة	القضاء	اسم المشروع	الكلفـة على حساب الخطة فلس	على حساب الاقتصادية دينـار	على حساب ميزانية البلدية فلس	دينـار
السليمانية	السليمانية	اكمال مشاريع تبليط بلدية السليمانية	٠٠٠	٢٤٠٨١	٠٠٠	٠٠٠
		انشاء كراج للسيارات	٠٠٠	٠٠٠	١١٣	٤٠٤٦
		انشاء كازينو	٠٠٠	٠٠٠	٠٠٠	٤٣٥٢
		انشاء دكاكين	٠٠٠	٠٠٠	٨٥٥	٣٥١٧
		انشاء حديقة	٠٠٠	٠٠٠	٠٠٠	١٧٢٦
		انشاء مجزرة عصرية	٠٠٠	٠٠٠	٠٠٠	٢٧٠٠٠
		انشاء مسرح داخل نادى الموظفين	٠٠٠	٠٠٠	٠٠٠	٥١٣٠
		انشاء مجرى رئيسى	٠٠٠	٠٠٠	٠٠٠	١٥٥٥٤
	قره‌داغ	انشاء كازينو ودار	٠٠٠	٠٠٠	٠٠٠	٣٤٢٠
		انشاء دكاكين	٠٠٠	٠٠٠	٠٠٠	١١٠٠
		انشاء مجرى	٠٠٠	٠٠٠	٠٠٠	٥٠٠
	سورداش	تبليط شوارع	٠٠٠	٠٠٠	٠٠٠	١١٥٠
حلبجة	خورمال	انشاء دار	٠٠٠	٠٠٠	٠٠٠	١٥٧٥
		انشاء مرافق صحية عامة	٠٠٠	٠٠٠	٠٠٠	٧٣٥
بنجوين	بنجوين	انشاء كازينو وفندق	٠٠٠	٠٠٠	٠٠٠	٣٢٠٠
		انشاء مجزرة	٠٠٠	٠٠٠	٠٠٠	٣٥٠٠
شهربازار	ماوت	انشاء كازينو وفندق	٠٠٠	٠٠٠	٠٠٠	٣٢٠٠
		انشاء دكاكين	٠٠٠	٠٠٠	٠٠٠	٢٧٥٠

بشدر	قلعة دزه	انشاء مجارى وكازينو	٠٠٠	٠٠٠	٧١٦٧ ٠٠٠
		انشاء مجارى فرعية	٠٠٠	٠٠٠	٦٥٠٠ ٠٠٠
		انشاء دور لموظفى البلدية	٠٠٠	٠٠٠	٤٦٤٠ ٠٠٠
	مركه	انشاء جسر	٠٠٠	٠٠٠	٧٧٥ ٠٠٠
رانية	رانية	انشاء دكاكين	٠٠٠	٠٠٠	٣٤٠٠ ٠٠٠
		تبليط قسم من شارع الثورة	٠٠٠	٠٠٠	٨٠٠ ٠٠٠

٢ - المشاريع التي تحت التنفيذ :

السليمانية	السليمانية	تبليط كافة شوارع المدينة	٠٠٠	١٣٤٩١٩	٠٠٠ ٠٠٠
	قره‌داغ	توسيع وتبليط الشوارع والمجارى	٠٠٠	٤٥٠٠	٠٠٠ ٠٠٠
	سورداش	توسيع وتبليط الشوارع والمجارى	٠٠٠	٤٠٠٠	٠٠٠ ٠٠٠
حلبجة	عربت	فتح وتوسيع وتعديل وتبليط الشوارع	٠٠٠	٥٠٠٠	٠٠٠ ٠٠٠
	حلبجة	انشاء مجارى	٠٠٠	٥٠٠٠	٠٠٠ ٠٠٠
		توسيع وتبليط الشوارع	٠٠٠	١٢٠٠٠	٠٠٠ ٠٠٠
		انشاء حديقة عامة	٠٠٠	١٠٠٠	٠٠٠ ٠٠٠
	سيد صادق	رصف وتبليط الشوارع	٠٠٠	٣٠٠٠	٠٠٠ ٠٠٠
		انشاء مجارى	٠٠٠	١٠٠٠	٠٠٠ ٠٠٠
	بياره	توسيع ورصف مجارى	٠٠٠	٤٥٠٠	٠٠٠ ٠٠٠
	خورمال	توسيع وتبليط الشوارع والمجارى	٠٠٠	١٥٠٠	٠٠٠ ٠٠٠
	وارماوا	توسيع ورصف الشوارع والمجارى	٠٠٠	٥٠٠٠	٠٠٠ ٠٠٠
بنجوين		تبليط وتوسيع شوارع	٠٠٠	٤٠٠٠	٠٠٠ ٠٠٠
		انشاء مجارى	٠٠٠	٦٠٠٠	٠٠٠ ٠٠٠
شهربازار	ماوت	توسيع وتبليط الشوارع	٠٠٠	٢٠٠٠	٠٠٠ ٠٠٠
		مجارى	٠٠٠	٤٠٠٠	٠٠٠ ٠٠٠
			٠٠٠	١٠٠٠	٠٠٠ ٠٠٠

القضاء	البلدية	اسم المشروع	الكلفة على حساب الخطة الاقتصادية دينار	الكلفة على حساب الخطة الاقتصادية فلس	الكلفة على حساب ميزانية البلدية دينار	الكلفة على حساب ميزانية البلدية فلس
بشدر	قلعة دزه	تبليط الشوارع وتسويه الطرق	٩٠٠٠	٠٠٠	٠٠٠	٠٠٠
		انشاء مجارى عامة	٤٠٠٠	٠٠٠	٠٠٠	٠٠٠
	مركه		٢٥٠٠	٠٠٠	٠٠٠	٠٠٠
		مجارى واصلاح القنطرة الواقعة داخل القصبة	١٥٠٠	٠٠٠	٠٠٠	٠٠٠
	بنكرد	توسيع ورصف الشوارع مع صيانة الطرق الحالية	٢٥٠٠	٠٠٠	٠٠٠	٠٠٠
		انشاء مجارى	١٥٠٠	٠٠٠	٠٠٠	٠٠٠
رانية	رانية	تبليط وتوسيع الشوارع	٥٠٠٠	٠٠٠	٠٠٠	٠٠٠
		انشاء مجارى	٣٠٠٠	٠٠٠	٠٠٠	٠٠٠
		انشاء كازينو وفندق	٣٠٠٠	٠٠٠	٠٠٠	٠٠٠
	خلكان	توسيع وتعديل الشوارع والارصفة والمجارى	٤٠٠٠	٠٠٠	٠٠٠	٠٠٠
	سنكەسر	تبليط الشوارع والمجارى	٤٠٠٠	٠٠٠	٠٠٠	٠٠٠
		انشاء حديقة عامة	١٠٠٠	٠٠٠	٠٠٠	٠٠٠
جوارتا	جوارتا	توسيع وتبليط الشوارع	٦٠٠٠	٠٠٠	٠٠٠	٠٠٠
		انشاء مجارى	٢٠٠٠	٠٠٠	٠٠٠	٠٠٠
برزنجة	برزنجة	توسيع ورصف الشوارع	٣٥٠٠	٠٠٠	٠٠٠	٠٠٠
		مجارى	١٥٠٠	٠٠٠	٠٠٠	٠٠٠

لواء الرمادى

١ ـ المشاريع المنجزة :

القضاء	البلدية	اسم المشروع	الكلفة على حساب الخطة الاقتصادية فلس	الكلفة على حساب الخطة الاقتصادية دينار	الكلفة على حساب ميزانية البلدية فلس	الكلفة على حساب ميزانية البلدية دينار
الرمادى	الرمادى	انشاء حدائق	٠٠٠	٠٠٠	٠٠٠	٥٠٠
	الرمادى	استملاكات	٠٠٠	٠٠٠	٠٠٠	٨٠٠٠
	الرمادى	تبليط شوارع	٠٠٠	٠٠٠	٠٠٠	٨٧٨٢٤
	هيت	تكملة تبليط الشارع الرئيسى في المدينة	٠٠٠	٢٩٠٠	٠٠٠	٠٠٠
	هيت	ردم المستنقعات	٠٠٠	٠٠٠	٠٠٠	٥٠٠
	هيت	تبليط شوارع	٠٠٠	٠٠٠	٠٠٠	١٣٠٠٠
	الحي المدني في الحبانية	كلفة تبليط الشوارع الرئيسية	٠٠٠	١٧٦٣٠	٠٠٠	٠٠٠
	الحي المدني في الحبانية	تبليط شوارع	٠٠٠	٠٠٠	٠٠٠	١٦٠٠٠
الفلوجة	الفلوجة	تبليط شوارع	٠٠٠	٠٠٠	٠٠٠	٢٥٠٠٠
عنـــه	حديثة	كلفة تبليط اربعة طرق	٠٠٠	٥٣٤٨	٠٠٠	٠٠٠
	حديثة	انشاء حدائق	٠٠٠	٠٠٠	٠٠٠	١٠٠
	حديثة	استملاكات	٠٠٠	٠٠٠	٠٠٠	٦٢٥٠
	حديثة	تبليط شوارع	٠٠٠	٠٠٠	٠٠٠	٦١٧٠
	القائم	تبليط شوارع	٠٠٠	٠٠٠	٠٠٠	٢٠٠٠
الرطبة	الرطبة	انشاء حدائق	٠٠٠	٠٠٠	٠٠٠	٩٠

٢ ـ المشاريع التي تحت التنفيذ :

الرمادى	الرمادى	فتح ثلاثة شوارع داخلية	٠٠٠	١٢٠٠٠	٠٠٠	٠٠٠
الفلوجة	الفلوجة	تبليط عشرين شارع في المدينة	٠٠٠	٤٨٠١٣	٠٠٠	٠٠٠
	الفلوجة	مد الانابيب اللازمة لتجهيز الحي الجديد بمياه الشرب	٠٠٠	٨٠٠٠	٠٠٠	٠٠٠
عنـــه	عنـــه	فتح وتوسيع الشارع العام في المدينة	٠٠٠	٥٠٠٠	٠٠٠	٠٠٠
الرطبة	الرطبة	تبليط الشارع العام في المدينة	٠٠٠	١٠٠٠٠	٠٠٠	٠٠٠

لواء ديالى

١ - المشاريع المنجزة :

القضاء	البلدية	اسم المشروع	الكلفة على حساب الخطة الاقتصادية دينار	فلس	الكلفة على حساب ميزانية البلدية دينار	فلس
بعقوبة	بعقوبة	تكملة تبليط الشوارع المحاطة بشوارع خريسان والمقدادية والرشيد	٢٠٠٠	٠٠٠	٠٠٠	٠٠٠
	بعقوبة	تكملة شوارع محلة الحبيبه‌جي	٥٠٠٠	٠٠٠	٠٠٠	٠٠٠
	بعقوبة	استملاكات	٠٠٠	٠٠٠	٠٠٠	٣٠٠٠٠
	كنعان	انشاء حديقة عامة	٥٠٠	٠٠٠	٩٠٠	٦٤٠
المقدادية	المقدادية	فتح طرق جديدة	٠٠٠	٠٠٠	٠٠٠	٦٨٠
	المقدادية	انشاء المعابر والجسور	٠٠٠	٠٠٠	٠٠٠	٧٠٠
	المقدادية	استملاكات	٠٠٠	٠٠٠	٠٠٠	٢٠٠٠
	المقدادية	تبليط الشوارع	٠٠٠	٠٠٠	٠٠٠	٢٠٠
	المقدادية	تشييد الاسيجة الحديدية للحدائق الوسطية	٠٠٠	٠٠٠	٠٨٠	٦٩٤
	ابي صيدا	انشاء المعابر والجسور	٠٠٠	٠٠٠	٠٠٠	٢٦٠٠
	ابي صيدا	انشاء حدائق	٠٠٠	٠٠٠	٠٠٠	٣٥٠
	ابي صيدا	تبليط الشوارع	٠٠٠	٠٠٠	٠٠٠	٧٠٥
الخالص	الخالص	انشاء المعابر والجسور	٠٠٠	٠٠٠	٤٦٠	١٧٧٢
	الخالص	انشاء حدائق	٠٠٠	٠٠٠	٠٠٠	٢٥
	المنصورية	فتح طرق جديدة	٠٠٠	٠٠٠	٠٠٠	٣٣٠
	المنصورية	انشاء المعابر والجسور	٠٠٠	٠٠٠	٣٥٩	٣٩٣
	بني سعد	انشاء حدائق	٠٠٠	٠٠٠	٠٠٠	١٥٠

خانقين	خانقين	مشروع تصريف المياه القذرة	٥٠٠٠	...	...
	خانقين	انشاء المعابر والجسور	...	...	٢٠٠٠
	خانقين	انشاء حدائق	...	...	١١٠٠
	خانقين	استملاكات	...	...	١٧٠٠٠
	السعدية	فتح طرق جديدة	...	...	٣٠٠٠
	السعدية	تبليط الشوارع	...	...	٦٥٢٥
مندلى	بلدروز	فتح طرق جديدة	...	...	٣٠٠
	بلدروز	تبليط المعابر والجسور	...	...	١٧٠٠
	بلدروز	تكملة تبليط شارع محلة البزانية	٨٠٠	...	...

٢ - المشاريع التي تحت التنفيذ :

بعقوبة	**بعقوبة**	**تبليط الشوارع الفرعية في بعقوبة**	١٥٠٠	...	...
	بعقوبة	انشاء قناطر في قرية الهويدر	٥٠٠٠	...	...
	بعقوبة	انشاء قناطر في قرية بهرز	٥٠٠٠	...	...
	بعقوبة	تبليط الشارع الجديد في قرية شفته	٥٠٠٠	...	...
	بعقوبة	تبليط الشارع الجديد في قرية السادة	٥٠٠٠	...	...
	بعقوبة	تعديل وتبليط شوارع في قرية خرنابات	٣٠٠٠	...	...
	بعقوبة	انشاء المجارى الكونكريتية لتصريف مياه الامطـــار في الشوارع الرئيسية	١٢٠٠٠	...	...
	كنعان	انشاء كازينو عصرية	١٠٠٠	...	...
المقدادية	المقدادية	تنفيذ استقامة الشارع الرئيسى في مدخل القصبة (حديقة تمثال سيادة الزعيم الاوحد عبدالكريم قاسم) الى الفلكة الكائنة امام العرصة المخصصة لتشييد السراى .	٦٠٠٠٠	...	...
	ابي صيدا	بناء جسر يربط الحى القديم بالحى الجديد	٢٥٠٠	...	...
الخالص	الخالص	انشاء قاعة عامة	٦٠٠٠	...	...

القضاء	البلدية	اسم المشروع	الكلفة على حساب الخطة الاقتصادية فلس	الكلفة على حساب الخطة الاقتصادية دينار	الكلفة على حساب ميزانية البلدية فلس	الكلفة على حساب ميزانية البلدية دينار
		تبليط شارع الحسين الرئيسى	...	٤٠٠٠٠	...	...
	المنصورية	انشاء جناح داخل السراى	...	١٥٠٠	...	...
	المنصورية	انشاء سوق عصرى	...	١٥٠٠	...	...
	المنصورية	انشاء مجزرة عصرية	...	١٥٠٠	...	...
	بني سعد	انشاء سوق عصرى	...	٢٥٠٠	...	...
خانقين	قوره‌تو	انشاء دائرة البلدية	...	١٥٠٠	...	...
	قوره‌تو	انشاء دار لموظف البلدية	...	١٠٠٠	...	...
	السعدية	حفر مبزل لتصريف المياه	...	١٥٠٠	...	...
	السعدية	انشاء سوق عصرى	...	٢٥٠٠	...	...
	جلولاء	تبليط شوارع داخلية	...	٢٥٠٠	...	...
	ميدان	انشاء دائرة للبلدية	...	١٥٠٠	...	...
	ميدان	انشاء دار لموظف البلدية	...	١٠٠٠	...	...
مندلى	مندلى	تبليط الشوارع الداخلية	...	٦٠٠٠	...	...
	مندلى	انشاء دور لموظفى البلدية	...	٣٩٧٢	...	...
	بلدروز	انشاء سوق عصرى	...	٢٥٠٠	...	...
	بلدروز	انشاء مجزرة عصرية	...	١٥٠٠	...	...
	قزانية	انشاء دائرة للبلدية	...	٢٥٠٠	...	...
	قزانية	انشاء دارين لموظفى البلدية	...	٢٥٠٠	...	...

لواء كربلاء

١ ـ المشاريع المنجزة :

القضاء	البلديـة	اسم المشروع	الكلفـة على حساب الخطة فلس	الكلفـة على حساب الاقتصادية دينـار	الكلفـة على حساب ميزانية البلدية فلس	الكلفـة على حساب ميزانية البلدية دينـار
كربلاء	كربلاء	تنفيذ ساحة حى العلقمى والنافورة	...	٢٠٠٠٠	...	...
النجف	النجف	كلفة قسم من التبليط الجديد	...	٤٢١٠٠	...	...
	النجف	انشاء حدائق	...	...	...	٥٠٠
	النجف	استملاكات	...	...	...	١٥٥٠٠٠
	النجف	تبليط الشوارع	...	...	...	٦٠٠٠٠
	الكوفة	فتح وتبليط شارع مسلم بن عقيل	...	٣٩٥٦٠	...	...
	الكوفة	استملاكات	...	...	...	٢٠٠٠٠
	الكوفة	تبليط الشوارع	...	...	...	١٠٠٠٠

٢ ـ المشاريع التي تحت التنفيذ :

كربلاء	كربلاء	تشييد بنايتين لقسمين بلدى	...	٩٠٠٠	...	...
	كربلاء	تبليط النصف الثانى من الشارع الموصل بين حى الحسين ومدينة كربلاء بالطريقة الفنية	...	٣٠٠٠٠	...	...
	عين التمر	تبليط ١٠٠٠٠ متر مربع من شارع القصبة	...	٥٣٤٠	...	...

لواء الحلة

١ ـ المشاريع المنجزة :

القضاء	البلدية	اسم المشروع	الكلفة على حساب الخطة الاقتصادية فلس	الكلفة على حساب الخطة الاقتصادية دينار	الكلفة على حساب ميزانية البلدية فلس	الكلفة على حساب ميزانية البلدية دينار
الحلة	الحلة	تكملة تبليط شارع الكواز	...	٥٩٤٤	...	...
	الحلة	تبليط القسم الاول من شارع الكورنيش الجانب الصغير	...	٣٠٠٠٠	...	...
	الحلة	انشاء مدخل وتسوير وبناء مخزن الجمهورية	...	١٥٠٠٠	...	...
	الحلة	كلفة تبليط شارع الكورنيش الجانب الكبير	...	٣٦٠٠	...	...
	الحلة	استملاك لاجل انشاء كراج	...	...	٤٥٤	٨٨٥٩
	الحلة	تبليط بعض الشوارع	...	...	٣٩٨	٨٩٢١
	المحاويل	تكملة تبليط شارعى النهر والجمهورية	...	٧٣٠٢	...	...
	المحاويل	تبليط شوارع	...	...	...	٦٣١٦
الهاشمية	القاسم	تتمة تبليط شارع القصبة	...	٦٠٠٠	...	...
	القاسم	انشاء سوق عصرى	...	٣٠٠٠	...	...
	القاسم	انشاء سياج لدار الضيافة	...	١٢٠٠	...	...
المدحتية	المدحتية	تكملة تبليط شارع النهضة ودورة الامام الحمزة	...	٤٩٥٥	...	...
الهندية	الهندية	انشاء حدائق	...	...	٩٣٠	١٦٩٧
	الهندية	تبليط شوارع	...	...	٤١١	٢٠٥٣٣
	الهندية	فتح شوارع	...	...	٢٥٠	٥١٧
	الكفل	ردم المستنقعات	...	...	٣٤٥	٥٩٨٧
المسيب	المسيب	انشاء دارين لموظفى البلدية	...	٣٥٠٠	...	...

	المسيب	استملاكات	...	...	٧٣٢	٩٨٦٤
	المسيب	تبليط شوارع	...	...	٤٠٠	٦١٨٧
	سدة الهندية	تكملة تبليط الشوارع	...	٦٥٢٨	...	...
المدحتية	المدحتية	تبليط شوارع	...	...	٨٩٨	٣١٠٥
	المدحتية	فتح شوارع	...	...	...	١٣٣٥
	المدحتية	استملاكات	...	...	...	١١٢٠

٢ - المشاريع التي تحت التنفيذ :

الحلة	المدحتية	بدل استملاك وانشاء اسيجة لمنتزه الشعب	...	٦٠٠٠٠	...	...
	الحلة	انشاء بهو للبلدية	...	٧٥٦٨٤	...	...
	الحلة	انشاء سياج مع تبليط لحدائق الجبل	...	٥٠٠٠	...	...
	الحلة	انشاء مخزرة جديدة	...	١٥٨٠	...	...
	الحلة	استملاك وانشاء كراج لحلة بغداد وحلة كربلاء	...	٣٠٠٠٠	...	...
	الحلة	تكملة استملاك عكد الضيق	...	٢٥٠٠٠	...	...
الحلة	المحاويل	انشاء ثلاثة دور	...	٤٧٠٠	...	...
	المحاويل	انشاء علوة للمخضرات	...	٤٠٠٠	...	...
	المحاويل	تبليط الشارع العام	...	٧٠٠٠	...	...
	المحاويل	انشاء قسم بلدي مع انشاء دارين في قصبة الامام	...	٢٥٠٠	...	...
	المحاويل	انشاء قسم بلدي مع انشاء دارين في	...	٢٥٠٠	...	...
	المحاويل	فتح شارع عام في الامام	...	٥٠٠٠	...	...
الهاشمية	الهاشمية	كلفة تبليط الشوارع	...	١٢٩٠٠	...	...
	الهاشمية	انشاء ستة دور للموظفين والمستخدمين	...	٦٤٠٠	...	...
	الهاشمية	بناء دار للصيافة	...	٤٠٠٠	...	...
	الهاشمية	تبليط شارع الكورنيش	...	٣٥٠٠	...	...

القضاء	البلدية	اسم المشروع	الكلفة على حساب فلس	دينار	على حساب فلس	دينار
	القاسم	تكملة تبليط الشوارع	٠٠٠	٦٩٣٦	٠٠٠	٠٠٠
	القاسم	انشاء كازينو مع حوانيت	٠٠٠	٢٠٠٠	٠٠٠	٠٠٠
	القاسم	اعادة انشاء دار للبلدية	٠٠٠	١٥٠٠	٠٠٠	٠٠٠
	القاسم	انشاء كراج للسيارات	٠٠٠	٢٠٠٠	٠٠٠	٠٠٠
	القاسم	تكملة حديقة بلدية القاسم	٠٠٠	١٠٠٠	٠٠٠	٠٠٠
	المدحتية	انشاء حمام عصرى	٠٠٠	٥٥٠٠	٠٠٠	٠٠٠
	المدحتية	انشاء دور للموظفين	٠٠٠	٧٧٢٤	٠٠٠	٠٠٠
		انشاء كراج عام مع ثلاثة حوانيت	٠٠٠	٧٥٠٠	٠٠٠	٠٠٠
الهندية	الهندية	تكملة تبليط الشوارع الرئيسية	٠٠٠	١٢٤٩٦	٠٠٠	٠٠٠
	الهندية	انشاء مجارى لتصريف المياه القذرة	٠٠٠	١٠٠٠٠	٠٠٠	٠٠٠
	الهندية	انشاء اربعة دور لسكنى الموظفين	٠٠٠	٦٠٠٠	٠٠٠	٠٠٠
	الهندية	انشاء اربعة دور لسكنى المستخدمين	٠٠٠	٢٥٠٠	٠٠٠	٠٠٠
	الهندية	استملاك وفتح وتوسيع شارع الامام الحسن	٠٠٠	١٥٠٠٠	٠٠٠	٠٠٠
	الهندية	انشاء دائرة للبلدية	٠٠٠	١١٠٠٠	٠٠٠	٠٠٠
	الهندية	انشاء كازينو في الجانب الصغير	٠٠٠	٢٠٠٠	٠٠٠	٠٠٠
	الهندية	انشاء حى لاسكان اصحاب الجاموس	٠٠٠	٤٣٤٥	٠٠٠	٠٠٠
	الهندية	اعادة تبليط شارع الامام على	٠٠٠	١٠٠٠٠	٠٠٠	٠٠٠
	الكفل	تكملة تبليط الشارع الرئيسى	٠٠٠	٦٨٠٥	٠٠٠	٠٠٠
	الكفل	تبليط السوق الكبير	٠٠٠	٣٥٠٠	٠٠٠	٠٠٠
	الكفل	انشاء دارين	٠٠٠	١٥٧٤	٠٠٠	٠٠٠

الكفل	انشاء منتزه عام	٠٠٠	١٥٠٠	٠٠٠	٠٠٠
الكفل	تكملة بناء كراج	٠٠٠	٢٠٠٠	٠٠٠	٠٠٠
الكفل	انشاء كازينو	٠٠٠	٢٠٠٠	٠٠٠	٠٠٠
الجدول الغربي	انشاء كازينو ومنتزه	٠٠٠	٢٠٠٠	٠٠٠	٠٠٠
(الرجيبة)	انشاء دارين	٠٠٠	١٦٠٠	٠٠٠	٠٠٠
	انشاء خمسة حوانيت	٠٠٠	٨٠٠	٠٠٠	٠٠٠
	انشاء دائرة للبلدية	٠٠٠	٧٠٠	٠٠٠	٠٠٠
المسيب	انشاء مجزرة عصرية	٠٠٠	٤٠٠٠	٠٠٠	٠٠٠
المسيب	انشاء دائرة للبلدية	٠٠٠	٣٠٠٠	٠٠٠	٠٠٠
المسيب	انشاء دار للاستراحة	٠٠٠	٨٠٠٠	٠٠٠	٠٠٠
المسيب	تسعة دو رلعمال البلدية	٠٠٠	٧٠٠٠	٠٠٠	٠٠٠
المسيب	انشاء حمام عصرى	٠٠٠	٦٠٠٠	٠٠٠	٠٠٠
المسيب	عمل مجارى للمياه القذرة	٠٠٠	٦٠٠٠	٠٠٠	٠٠٠
المسيب	انشاء سوق عصرى بضمنه الاستملاكات	٠٠٠	٢٠٢١٠	٠٠٠	٠٠٠
الاسكندرية	انشاء حمام عصرى	٠٠٠	٥٠٠٠	٠٠٠	٠٠٠
الاسكندرية	علوة مخضرات	٠٠٠	٤٠٠٠	٠٠٠	٠٠٠
الاسكندرية	كازينو في الاسكندرية	٠٠٠	٢٥٠٠	٠٠٠	٠٠٠
الاسكندرية	كازينو في القرية العصرية	٠٠٠	٢٥٠٠	٠٠٠	٠٠٠
الاسكندرية	انشاء دارين في القرية العصرية للموظفين	٠٠٠	٢٥٠٠	٠٠٠	٠٠٠
الاسكندرية	منتزه عام في الاسكندرية	٠٠٠	٢٥٠٠	٠٠٠	٠٠٠
جرف الصخر	بناء كازينو	٠٠٠	٢٠٠٠	٠٠٠	٠٠٠
جرف الصخر	انشاء دائرة للبلدية	٠٠٠	٢٠٠٠	٠٠٠	٠٠٠
جرف الصخر	انشاء حديقة عامة	٠٠٠	٢٠٠٠	٠٠٠	٠٠٠
جرف الصخر	انشاء عشرة دور	٠٠٠	٥١١٣	٠٠٠	٠٠٠
سدة الهندية	انشاء عشرة دور لصغار الموظفين والعمال	٠٠٠	١٠٠٠٠	٠٠٠	٠٠٠
سدة الهندية	علوة للمخضرات	٠٠٠	١٥٠٠	٠٠٠	٠٠٠
سدة الهندية	تصريف المياه القذرة	٠٠٠	٦٠٠٠	٠٠٠	٠٠٠
سدة الهندية	توسيع وتنظيم الحدائق العامة	٠٠٠	١٠٠٠	٠٠٠	٠٠٠

١ ـ المشاريع المنجزة :

القضاء	البلدية	اسم المشروع	الكلفة على حساب الخطة الاقتصادية فلس	دينار	الكلفة على حساب ميزانية البلدية فلس	دينار
الكوت	الكوت	كلفة تبليط شارعى العباش والحرية	٠٠٠	١١٤٠٠	٠٠٠	٠٠٠
	الكوت	تكملة تبليط شارع الرصافة	٠٠٠	٢٩٠٠٠	٠٠٠	٠٠٠
	الكوت	استملاكات	٠٠٠	٠٠٠	٠٠٠	١٠٥٠٠٠
	الكوت	تبليط شوارع	٠٠٠	٠٠٠	٠٠٠	٢٠٠٠٠٠
	النعمانية	ردم المستنقعات	٠٠٠	٠٠٠	٠٠٠	٢٨٥
	الدجيلة	انشاء حدائق	٠٠٠	٠٠٠	٠٠٠	١٥٠
	الحي	كلفة تبليط الشوارع	٠٠٠	٢٠٥٨٠	٠٠٠	٠٠٠
الحي	الحي	انشاء مجارى المياه القذرة	٠٠٠	١١٠٠٠	٠٠٠	٠٠٠
	الحي	انشاء حدائق	٠٠٠	٠٠٠	٠٠٠	٢٠٠٠
	الموفقية	انشاء حدائق	٠٠٠	٠٠٠	٢٥٠	٧٠
الصويرة	الصويرة	انشاء حدائق	٠٠٠	٠٠٠	٠٠٠	١٠٠٠
	الصويرة	استملاكات	٠٠٠	٠٠٠	٠٠٠	٤٠٠٠
	الصويرة	تبليط شوارع	٠٠٠	٠٠٠	٠٠٠	٣٥٠٠٠
	الزبيدية	بناء دار لكاتب البلدية	٠٠٠	١٥٠٠	٠٠٠	٠٠٠
		تبليط شوارع	٠٠٠	٠٠٠	٠٠٠	٦٢٤٨

٢ - المشاريع التي تحت التنفيذ :

الكوت	الكوت	كلفة تبليط حديث لشارع النهر	١٤١٠٠٠	...	...
	الكوت	تبليط الشارع ابتداء من دور الرى حتى بناية مشروع الماء والكهرباء	٦٠٠٠	...	...
	الدجيلة	بناء حوانيت ودار لكاتب البلدية وتبليط الشارع الرئيسى	١٠٠٠٠	...	...
الحي	الموفقية	بناء دار لكاتب البلدية	١٥٠٠	...	...
بدره	بدره	تبليط الشوارع الفرعية وانشاء دار لمحاسب البلدية	٥٠٠٠	...	...
	زرباطية	تكملة تبليط الشارع الرئيسى وبناء ساقية الماء فيه مع انشاء دار لمعاون محاسب البلدية	٥٠٠٠	...	...
	جصان	انشاء دار لمعاون محاسب البلدية	١٥٠٠	...	...
الصويرة	العزيزية	تلافي تسديد كلفة المشوق العصرى العائد للبلدية	٢٠٠٠	...	...
	الزبيدية	بناء دائرة للبلدية	٢٥٠٠	...	...
	الزبيدية	تكملة تبليط شارع	٢٠٠٠	...	...

لواء الديوانية

١ ـ المشاريع المنجزة :

القضاء	البلدية	اسم المشروع	الكلفة على حساب الخطة الاقتصادية دينار	فلس	على حساب ميزانية البلدية دينار	فلس
الديوانية	الديوانية	انشاء سوق عصرى	١٤٠٠٠	٠٠٠	٠٠٠	٠٠٠
		انشاء علوة للاسماك	٨٠٠٠	٠٠٠	٠٠٠	٠٠٠
		انشاء مجزرة	٠٠٠	٠٠٠	٠٠٠	٨٠٠٠
		انشاء بناية لفرقة الاطفاء	٠٠٠	٠٠٠	٠٠٠	٨٠٠٠
	الحمزة	تبليط شوارع	٠٠٠	٠٠٠	٠٠٠	١٥٨٠٠
		انشاء مجارى المياه القذرة	٢٠٠٠	٠٠٠	٠٠٠	٠٠٠
		انشاء علوة مخضرات	٠٠٠	٠٠٠	٠٠٠	١٥٢٠
		انشاء حديقة مع مضخة	٥٠٠	٠٠٠	٠٠٠	٥١٠
	السنية	تكملة تبليط الشارع الرئيسى	٢٦٩٩	٠٠٠	٠٠٠	٠٠٠
عفك	عفك	تبليط شوارع	١٠٣٧٠	٠٠٠	٠٠٠	٠٠٠
	الدغارة	استملاكات	١٠٠٠	٠٠٠	٠٠٠	٠٠٠
السماوة	السماوة	تبليط الحي الجمهورى الجديد	١٦٠٠٠	٠٠٠	٠٠٠	٣٠٠٠٠
		تبليط وفتح شارع الاستقلال والاحرار والرشيد وا لحرية	٦٠٠٠	٠٠٠	٠٠٠	٧٢٤٠
		تبليط الشوارع الداخلية	٠٠٠	٠٠٠	٠٠٠	٣٠٢٩٤
		انشاء حوانيت ودور لموظفى البلدية	٠٠٠	٠٠٠	٠٠٠	٦١١٠
		انشاء سياج للحديقة	٠٠٠	٠٠٠	٠٠٠	١٣٦٤
		توسيع شبكة المياه	٠٠٠	٠٠٠	٠٠٠	٤٥٠٠
	الرميثة	تكملة تبليط شارع النهر	٣٦١٨	٠٠٠	٥١٥	٠٠٠

		تبليط شارعي المخضرات وابو ملح	٠٠٠	٠٠٠	٠٠٠	١٩٨٠
		تبلط الارصفة	٠٠٠	٠٠٠	٠٠٠	٤٧٩٥
		بناء دارين	٠٠٠	٠٠٠	٠٠٠	٢٧٣٥
	الخضر	انشاء اسواق عصرية	٠٠٠	٠٠٠	٠٠٠	٥٣٩١
		بناء كراج	٠٠٠	٠٠٠	٠٠٠	١٨١٠
ابي صخير	ابي صخير	انشاء سوق عصرى	٠٠٠	٠٠٠	٠٠٠	١٥٠٠
	المشخاب	تبليط شوارع	٠٠٠	٠٠٠	٠٠٠	٧٨٠٦
		انشاء حديقة	٠٠٠	٠٠٠	٠٠٠	١٨٣٢
الشامية	الشامية	انشاء حديقة	٠٠٠	٠٠٠	٠٠٠	١٠٠٠
	الشنافية	تكملة تبلط شوارع	٠٠٠	٢٧٦٠	٠٠٠	٠٠٠
	الغماس	تكملة تبليط شارع الامام	٠٠٠	١٦٠٧٤	٠٠٠	٠٠٠

٢ ـ المشاريع التي تحت التنفيذ :

الديوانية	الديوانية	بناء دور للموظفين	٠٠٠	٢٥٠٠٠	٠٠٠	٠٠٠
		تبليط شوارع	٠٠٠	٠٠٠	٠٠٠	٥٨٣٠٠٠
		انشاء حدائق	٠٠٠	٠٠٠	٠٠٠	٥٥٠٠
		انشاء مجارى ومحطات ضخ وتبليط شوارع	٠٠٠	٠٠٠	٠٠٠	٥٢٠٠٠٠
	الحمزة	بناء دكاكين وحوانيت	٠٠٠	٠٠٠	٠٠٠	٢٠٠٠
		تبليط شوارع	٠٠٠	١٢٦٣٨	٢٠٠	٦٩١٩
عفك	عفك	تبليط شوارع	٠٠٠	٠٠٠	٠٠٠	٥٠٠٠٠
		انشاء حدائق	٠٠٠	٠٠٠	٠٠٠	١٥٣٢
	الدغارة	تبليط شوارع	٠٠٠	٣٨٠٠	٠٠٠	٠٠٠
	التحرير	تبليط الشارع الرئيسى				
السماوة	الرميثة	انشاء منتزه	٠٠٠	٠٠٠	٠٠٠	٢٠٠٠

البلدية	القضاء	اسم المشروع	الكلفة على حساب الخطة الاقتصادية فلس	الكلفة على حساب الخطة الاقتصادية دينار	الكلفة على حساب ميزانية البلدية فلس	الكلفة على حساب ميزانية البلدية دينار
		انشاء دور	٠٠٠	٠٠٠	٠٠٠	٤٨٠٠
		تبليط شوارع	٠٠٠	٠٠٠	٠٠٠	٩٠١٦
	الخضر	انشاء حمام عصري	٠٠٠	٠٠٠	٠٠٠	٣٦٧٨
		انشاء جوانيت	٠٠٠	٠٠٠	٠٠٠	٢٥١٨
ابي صخير	ابي صخير	تبليط قسم من الشوارع العرضية	٠٠٠	٢٠٠٠	٠٠٠	٠٠٠٠
	الحيرة	فتح قسم من الشارع الطولي	٠٠٠	٢٠٠٠	٠٠٠	٠٠٠
	المشخاب	استملاك وتبليط شوارع	٠٠٠	٨٨١٧	٠٠٠	١٨٨٣
الشامية	الشامية	تبليط الشوارع	٠٠٠	١٧٢٠٧	٠٠٠	٢٢٧٩٣
	العباسية	تبليط الشوارع	٠٠٠	٣٠٠٠	٠٠٠	٠٠٠
	غماس	شراء طاقم كهربائي	٠٠٠	٢٢٢٠	٠٠٠	٠٠٠

لواء العمارة

١ ـ المشاريع المنجزة :

القضاء	البلدية	اسم المشروع	الكلفة على حساب الخطة الاقتصادية فلس	دينار	الكلفة على حساب ميزانية البلدية فلس	دينار
العمارة	العمارة	فتح شوارع	...	١٠٠٠٠	...	...
	العمارة	انشاء حدائق عامة	...	...	...	٥٣٣٠
	كميت	انشاء حدائق	...	...	...	٣٧٥
	المشرح	انشاء منتزه	...	...	...	٧٠٠

٢ ـ المشاريع التي تحت التنفيذ :

العمارة	العمارة	انشاء كازينو وسوق عصرى	...	٢٠٠٠٠	...	...
	العمارة	استملاك المباني لغرض توسيع الشارع	...	٢٠٠٠٠	...	...
	العمارة	تبليط الشوارع الرئيسية	...	٢٠٠٠٠	...	...
	العمارة	تبليط الشوارع	...	...	...	١٥٠٠٠٠
	كميت	تبليط الشوارع	...	٣٥٠٠	...	...
	كميت	انشاء ثلاثة دور لموظفى البلدية	...	٣٠٠٠	...	...
	كميت	انشاء مجزرة عصرية	...	١٥٠٠	...	...
	كميت	انشاء منتزه	...	١٠٠٠	...	...
	الميمونة	تبليط الشوارع	...	٦٠٠٠	...	...
	الميمونة	انشاء حدائق ومنتزه	...	٣٠٠٠	...	...
	المشرح	تبليط الشوارع الرئيسيلة	...	٧٠٠٠	...	...
	المشرح	انشاء مجزرة وعلوة اسماك	...	١٥٠٠	...	...

القضاء	البلدية	اسم المشروع	الكلفة على حساب الخطة الاقتصادية فلس	دينار	على حساب ميزانية البلدية فلس	دينار
	المشرح	انشاء منتزه	٠٠٠	١٥٠٠	٠٠٠	٠٠٠
	المشرح	تكملة التبليط	٠٠٠	٢٦٣١	٠٠٠	٠٠٠
على الغربي	على الغربى	تبليط الشوارع	٠٠٠	٣٠٠٠	٠٠٠	٠٠٠
	على الغربى	انشاء قاعة عامة	٠٠٠	٤٠٠٠	٠٠٠	٠٠٠
	على الغربى	انشاء كراج ومقهى وحوانيت	٠٠٠	٩٠٢٠	٠٠٠	٠٠٠
	الشيخ سعد	تبليط الشوارع الرئيسية	٠٠٠	٥٠٠٠	٠٠٠	٠٠٠
	الشيخ سعد	انشاء مجزرة عصرية	٠٠٠	١٠٠٠	٠٠٠	٠٠٠
	الشيخ سعد	انشاء كازينو	٠٠٠	١٠٠٠	٠٠٠	٠٠٠
	الشيخ سعد	تكملة التبليط	٠٠٠	٧٤٥	٠٠٠	٠٠٠
	على الشرقي	انشاء فندق وكراج	٠٠٠	٢٠٠٠	٠٠٠	٠٠٠
	على الشرقي	تبليط الشوارع	٠٠٠	٤٠٠٠	٠٠٠	٠٠٠
	على الشرقي	انشاء حوانيت	٠٠٠	١٠٠٠	٠٠٠	٠٠٠
	على الشرقي	انشاء منتزه عام	٠٠٠	١٠٠٠	٠٠٠	٠٠٠
قلعة صالح	قلعة صالح	تبليط الشوارع الرئيسية	٠٠٠	٣٠٢٠	٠٠٠	٠٠٠
	قلعة صالح	انشاء قاعة عامة	٠٠٠	٤٠٠٠	٠٠٠	٠٠٠
	قلعة صالح	استملاك بعض المباني للاعمال العمرانية	٠٠٠	٤٠٠٠	٠٠٠	٠٠٠
	قلعة صالح	انشاء سوق عصرى	٠٠٠	٥٠٠٠	٠٠٠	٠٠٠
	قلعة صالح	تكملة التبليط	٠٠٠	١٣٥١	٠٠٠	٠٠٠
	المجر الكبير	تبليط الشوارع	٠٠٠	٥٠٠٠	٠٠٠	٠٠٠

المجر الكبير	انشاء ثلاثة دور لموظفى البلدية	٣٠٠٠	٠٠٠	٠٠٠
المجر الكبير	انشاء مجزرة وعلوة اسماك	٣٠٠٠	٠٠٠	٠٠٠
ميسان	تبليط الشوارع	٥٠٠٠	٠٠٠	٠٠٠
ميسان	انشاء مجزرة عصرية	١٠٠٠	٠٠٠	٠٠٠
ميسان	انشاء دارين لموظفى البلدية	٢٠٠٠	٠٠٠	٠٠٠
الكحلاء	تبليط الشوارع	٤٠٠٠	٠٠٠	٠٠٠
الكحلاء	انشاء ثلاثة دور لموظفى البلدية	٣٠٠٠	٠٠٠	٠٠٠
الكحلاء	انشاء منتزه	٢٠٠٠	٠٠٠	٠٠٠
الكحلاء	تكملة التبليط	٤١٣٣	٠٠٠	٠٠٠

لواء الناصرية

١ ـ المشاريع المنجزة :

القضاء	البلدية	اسم المشروع	الكلفة على حساب الخطة الاقتصادية		الكلفة على حساب ميزانية البلدية	
			فلس	دينار	فلس	دينار
الناصرية	الناصرية	انشاء اربعة حدائق	٠٠٠	١٥٠٠٠	٠٠٠	١٥٠٠٠
	الناصرية	تكملة فتح واسبتملاك الشارع الوسطى	٠٠٠	٠٠٠	٠٠٠	١٠٠٠٠
	الناصرية	فتح طرق جديدة	٠٠٠	٠٠٠	٠٠٠	١٢٠٠٠
	الناصرية	استملاك المباني	٠٠٠	٠٠٠	٠٠٠	٦٥٠٠٠
	الاصلاح	كلفة تبليط الشوارع	٠٠٠	١٢٠٠٠	٠٠٠	٠٠٠
الرفاعى	الرفاعي	فتح شارع	٠٠٠	٠٠٠	٠٠٠	٥٠٠
	الرفاعي	انشاء حديقة	٠٠٠	٠٠٠	٠٠٠	٢٠٠
قلعة سكر	قلعة سكر	تكملة تبليط شارع السراى	٠٠٠	١٠٠٠٠	١٨١	٢٧٥٥
سوق الشيوخ	سوق الشيوخ	انشاء كازينو	٠٠٠	٠٠٠	٠١٥	٦١٥
	سوق الشيوخ	انشاء حدائق	٠٠٠	٠٠٠	٠٠٠	٣٠٠٠
	سوق الشيوخ	تبليط شوارع داخلية	٠٠٠	٠٠٠	٧٨٤	٧١١٤
	سوق الشيوخ	انشاء قناة لتصريف المياه القذرة	٠٠٠	٠٠٠	٨٨٥	١١٢٢
الجزائر	الجزائر	انشاء مسناة في الحمار	٠٠٠	٠٠٠	٧٤٩	٢٢٠٥٥
	الجزائر	نصب ثلاثة مضخات لسقى الحدائق	٠٠٠	٠٠٠	٤٨٤	٤٩٤٩
	الجزائر	نصب مضختين كهربائية في قريتي الفهود والحمار	٠٠٠	٠٠٠	٠٠٠	٢٥٠٠
الشطرة	الشطرة	تبليط شارع الشهداء	٠٠٠	٠٠٠	١١١	١١٨٦٦
	الشطرة	انشاء حديقة	٠٠٠	٠٠٠	٠٠٠	١٥٠٠

	الشطرة	انشاء معمل ثلج	٠٠٠	٠٠٠	٧٥٠	٢٧٦٥
	الدواية	نصب ماكنة كهربائية	٠٠٠	٠٠٠	٠٠٠	٢٠٠٠
النصر	النصر	انشاء دكاكين	٠٠٠	٠٠٠	٢٤٩	١٥٥٤
		انشاء حديقة	٠٠٠	٠٠٠	٠٠٠	٧٠٠

٢ ـ المشاريع التي تحت التنفيذ :

الناصرية	الناصرية	كلفة تبليط الشوارع الفرعية لصوب الجزيرة	٠٠٠	٥٨١٦٧	٠٠٠	٠٠٠
	الناصرية	تبليط الشوارع الرئيسية	٠٠٠	٢٥٠٠٠٠	٠٠٠	٠٠٠
	الناصرية	انشاء مجزرة	٠٠٠	١٥٠٠٠	٠٠٠	٠٠٠
		انشاء بهو	٠٠٠	٣٧١٨٣	٠٠٠	٠٠٠
	الاصلاح	سوق عصرى	٠٠٠	٢٠٠٠	٠٠٠	٠٠٠
	البطحاء	كلفة تبليط قسم من شارع النهر	٠٠٠	٨٠٠٠	٠٠٠	٠٠٠
	البطحاء	انشاء سوق عصرى	٠٠٠	٣٠٠٠	٠٠٠	٠٠٠
	البطحاء	انشاء مجزرة	٠٠٠	٣٠٠٠	٠٠٠	٠٠٠
الرفاعى	الرفاعي	تبليط الشوارع الفرعية وشارع النهر	٠٠٠	١٨٥٠٠	٠٠٠	٠٠٠
	الرفاعي	انشاء مجزرة	٠٠٠	٣٥٠٠	٠٠٠	٠٠٠
	الرفاعي	انشاء كراج	٠٠٠	٤٢٥٠	٠٠٠	٠٠٠
	الرفاعي	انشاء علوة مخضرات	٠٠٠	٣٥٠٠	٠٠٠	٠٠٠
	قلعة سكر	تبليط شارع النهر	٠٠٠	١٥٠٠	٠٠٠	٠٠٠
	قلعة سكر	فتح الشارع العرضانى	٠٠٠	١٥٠٠٠	٠٠٠	٠٠٠
	قلعة سكر	تبليط الشوارع الفرعية	٠٠٠	١٠٠٠٠	٠٠٠	٠٠٠
	الفجر	انشاء علوة اسماك	٠٠٠	١٠٠٠٠	٠٠٠	٣٠٠٠
	النصر	تكملة تبليط شارع النهر	٠٠٠	١٤٠٠٠	٠٠٠	٠٠٠
	النصر	انشاء مجزرة	٠٠٠	٣٠٠٠	٠٠٠	٠٠٠

القضاء	البلدية	اسم المشروع	الكلفة على حساب الخطة الاقتصادية فلس	الكلفة على حساب الخطة الاقتصادية دينار	الكلفة على حساب ميزانية البلدية فلس	الكلفة على حساب ميزانية البلدية دينار
سوق الشيوخ	سوق الشيوخ	تبليط شارع النهر	...	٢٠٠٠٠	...	١٥٥٠٠
	سوق الشيوخ	انشاء كراج وعلوة اسماك	...	٦١٥٠	...	٤٢٥٠
	سوق الشيوخ	فتح شارع السراى	...	١٠٠٠٠	...	...
	العكيكة	انشاء معبر	...	٣٠٠٠	...	...
	العكيكة	انشاء سوق عصرى	...	٣٠٠٠	...	...
	كرمة بني سعيد	انشاء كراج وحوانيت	...	٣٧٥٠	...	...
	كرمة بني سعيد	تبليط شارع النهر	...	٨٠٠٠	...	...
الجزائر	الجزائر	انشاء مسناة في الحمار	...	١٠٠٠٠	...	...
	الجزائر	انشاء دور للموظفين	...	٥٠٠٠	...	...
	الجزائر	انشاء مجزرة	...	٥٠٠٠	...	...
الشطرة	الشطرة	اكمال تبليط شارع النهر	...	٢٤٠٠٠	...	١٢٠٠٠
	الشطرة	انشاء مسناة	...	٢٠٠٠٠	...	...
	الشطرة	استملاك لفتح شارع العدل	...	٨٠٠٠	...	...
	الدواية	كلفة تبليط شارع النهر	...	٧٠٠٠	...	...
	الدواية	انشاء سوق عصرى	...	٣٠٠٠	...	...
	الغراف	انشاء مسناة	...	٦٠٠٠	...	...
	الغراف	انشاء مجزرة	...	٢٥٠٠	...	...
	الغراف	انشاء علوة اسماك	...	٢٥٠٠	...	...
	الغراف	انشاء سوق عصرى	...	٢٥٠٠	...	...

لواء البصرة

١ ـ المشاريع المنجزة :

القضاء	البلدية	اسم المشروع	الكلفة على حساب الخطة الاقتصادية دينار	فلس	الكلفة على حساب ميزانية البلدية دينار	فلس
البصرة	البصرة	استملاكات	...	...	٢٩٣٣٣	٢٥٥
		تبليط الشوارع	...	...	٨٣٣٥١	٠٦٦
	الزبير	تكملة تبليط شارع الرشيد الرئيسى	٤٤٤٧	...	...	...
		انشاء حديقة مدخل البلدة الشرقى	٣٠٠٠	...	...	...
		توسيع الزقاق الممتد من شارع الحصى	١٠٠٠٠	...	...	...
		فتح شارع جديد	...	...	١٣٢٥٣	٦٥٠
	شط العرب	تكملة تبليط شوارع فرعية	٦٧٠٠	...	...	...
	الهارثة	تبليط الشوارع	...	...	٣٥٥٧٠	...
		انشاء مسناة	...	...	٤٩١٧	...
		انشاء جسر على نهر البايهة	...	...	٨٧٠	...
		انشاء جسور خشبية	٢٥٠٠	...	١٣٧٢	٦٠٠
		انشاء كراج للاطفاء	٥٠٠	...	٤٥٩٩	١٦٧
		انشاء مجزرة عصرية	...	...	٢٥٧٠	...
ابي الخصيب	أبي الخصيب	تبليط قسم من الشوارع العامة والازقة	١٠٠٠٠	...	...	...
		فتح كورنيش وتبليط القسم المقابل للمستشفى	١٠٠٠٠	...	...	...
		انشاء كراج للسيارات وسوق عصرى	...	...	٧٣٠٠	...
		انشاء مجزرة عصرية	...	...	٢٥٠٠	...

القضاء	البلدية	اسم المشروع	الكلفة على حساب الخطة الاقتصادية فلس	دينار	على حساب ميزانية البلدية فلس	دينار
القورنة	المدينة	بناء مجزرة	...	...	...	٣٠٠٠
		بناء حمام شعبي	...	...	...	٦٠٠٠
٢ ـ المشاريع التي تحت التنفيذ :						
البصرة	البصرة	انشاء مسناة على نهر العشار من شط العرب حتى جسرالمقام	...	٢٠٠٠٠	...	...
		انشاء مسناة على نهر العشار من جسر المتصرفية حتى البصرة	...	١٢٠٠٠٠	...	...
		تبليط شارع المعقل القديم	...	٢٠٠٠٠٠	...	...
		تبليط شارع رئيسى في المنطقة الصناعية	...	٤٠٠٠٠	...	...
		انشاء جسر على نهر الرباط بامتداد شارع المعقل القديم	...	٢٥٠٠٠	...	...
		انشاء جسر على نهر الخوره بأمتداد شارع فلسطين	...	٥٠٠٠٠	...	...
	الزبير	بناء احد عشر حانوتا	...	٣٠٠٠	...	...
		فتح شارع عرضانى	...	٦٠٠٠	...	...
		تبليط الشارع الرئيسى	...	٣٠٠٠٠	...	...
		تنظيم مجارى المياه القذرة	...	٦٠٠٠	...	...
	شط العرب	تبليط شارع الكورنيش	...	١٥٠٠٠	...	...
		انشاء مسناة على شارع الكورنيش وبناء كازينو عصرية	...	٥٠٠٠	...	...
	الهارثة	كلفة تبليط شوارع	...	٥٤٠٠	...	...
		حمام عصرى	...	٥٠٠٠	...	...
		بناء حديقة عامة واستملاك الارض اللازمة لذلك	...	٨٠٠٠	...	٠٠

		بناية للاطفال وكراك للسيارات واستملاك	٠٠٠	٥٠٠٠	٠٠٠	٠٠٠
		بناء ساحة لعلوة الاسماك	٠٠٠	٢٥٠٠	٠٠٠	٠٠٠
		انشاء عشرة حوانيت	٠٠٠	٢٥٠٠	٠٠٠	٠٠٠
		بناء قسم بلدى في (٥) ميل	٠٠٠	٢٠٠٠	٠٠٠	٠٠٠
ابى الخصيب	أبي الخصيب	تبليط شوارع	٠٠٠	٣١٠٠٠	٠٠٠	٠٠٠
		انشاء اربعة دور للموظفين	٠٠٠	٧٠٠٠	٠٠٠	٠٠٠
		حمام عصرى	٠٠٠	٠٠٠	٠٠٠	٤٢٠٠
		انشاء مسناة	٠٠٠	٠٠٠	٠٠٠	١٢٠٠
		انشاء ساحة	٠٠٠	٠٠٠	٠٠٠	٣٦٠٠
	السيبة	تبليط الشارع الوسطاني المفتوح حاليا بين جسر الشيليشية والشارع العام	٠٠٠	٥٠٠٠	٠٠٠	٠٠٠
		تبليط وتنظيم طرق مركز الناحية	٠٠٠	١٠٠٠٠	٠٠٠	٠٠٠
		انشاء دارين	٠٠٠	٠٠٠	٠٠٠	٤٢٠٠





ساحات وحدائق حديثة في عاصمة الجمهورية الخالدة



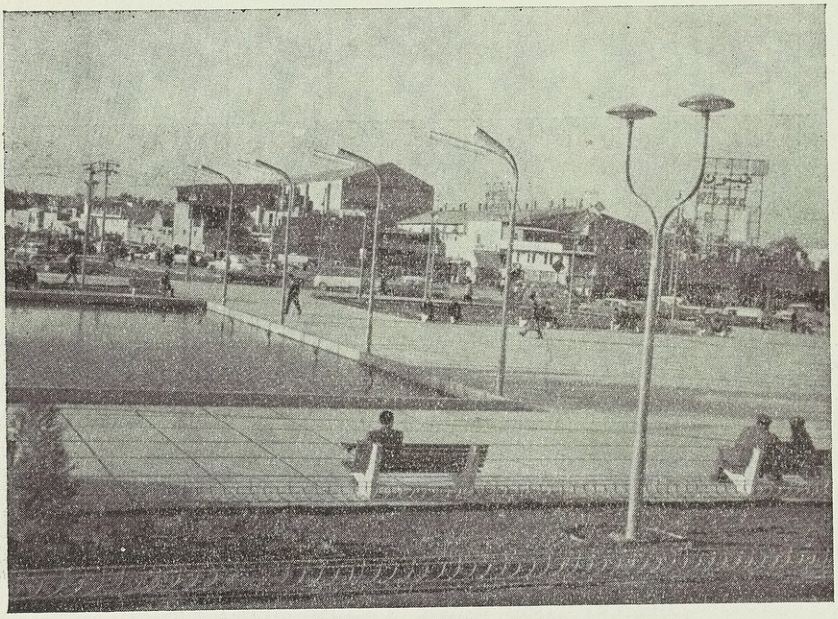

ساحات وحدائق حديثة في عاصمة الجمهورية الخالدة



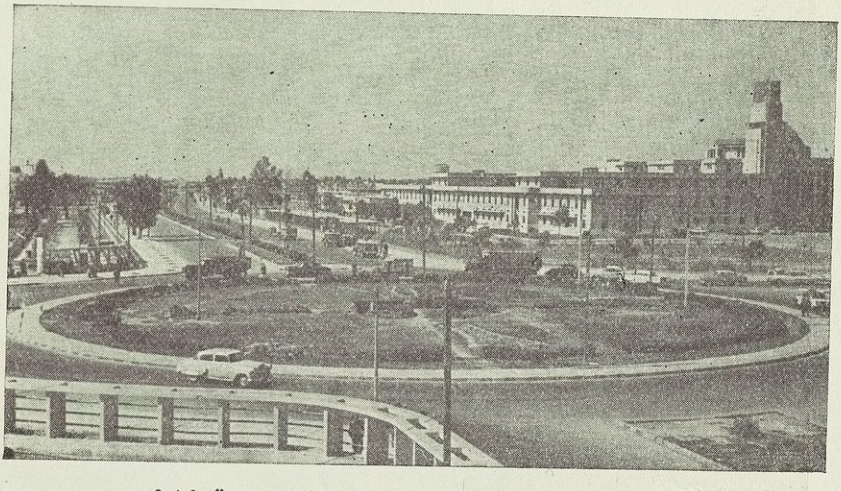

ساحات وحدائق حديثة في عاصمة الجمهورية الخالدة

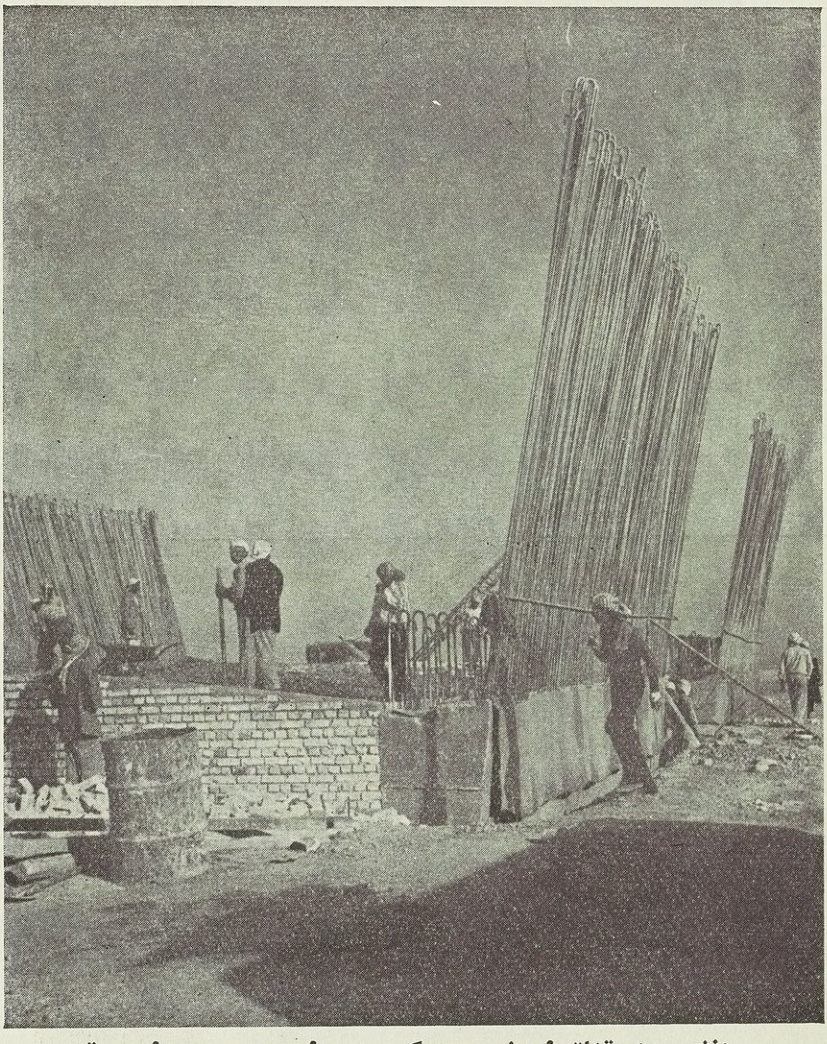

انشىء على قناة الجيش عدد كبير من الجسور ٠٠ والصورة
تبين أحد هـذه الجسور تحت الانشاء

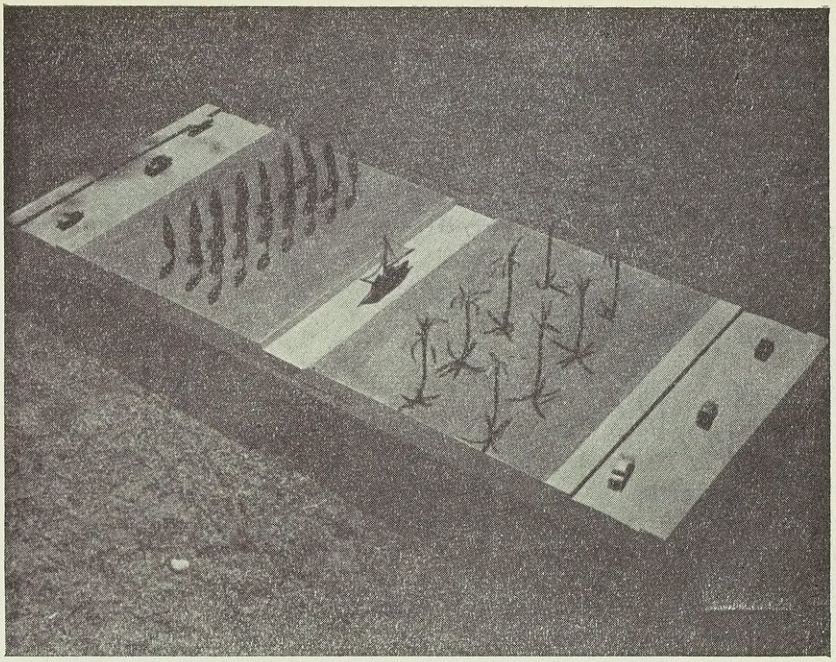

نموذج لقناة الجيش التي تأخذ الماء من دجلة وتنتهي بنهر ديالى
ويلاحظ على جانبي القناة الحدائق والشوارع

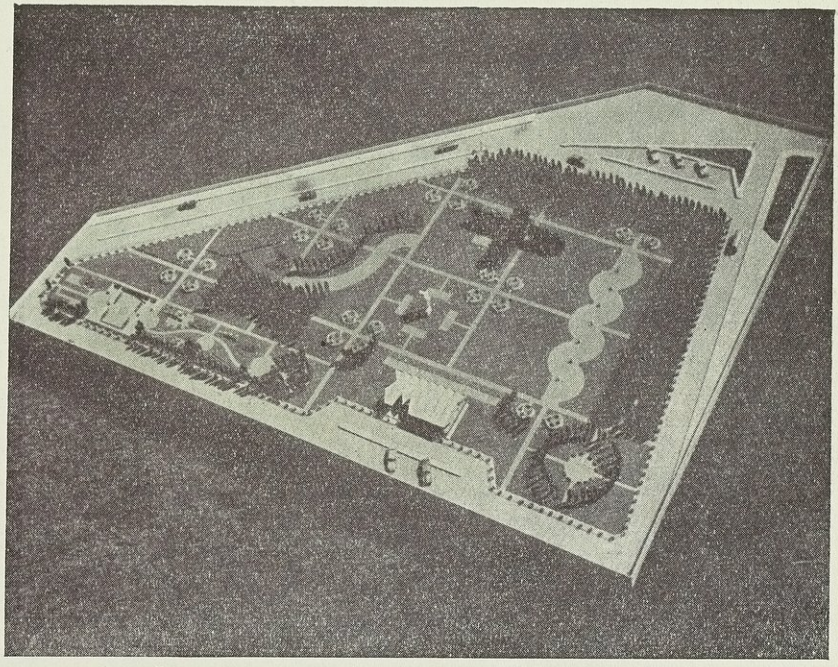

نموذج لمنتزه الاوبرا المزمع انشاؤه على الارض الواقعة جوار
ساحة الفتح في الكرادة الشرقية

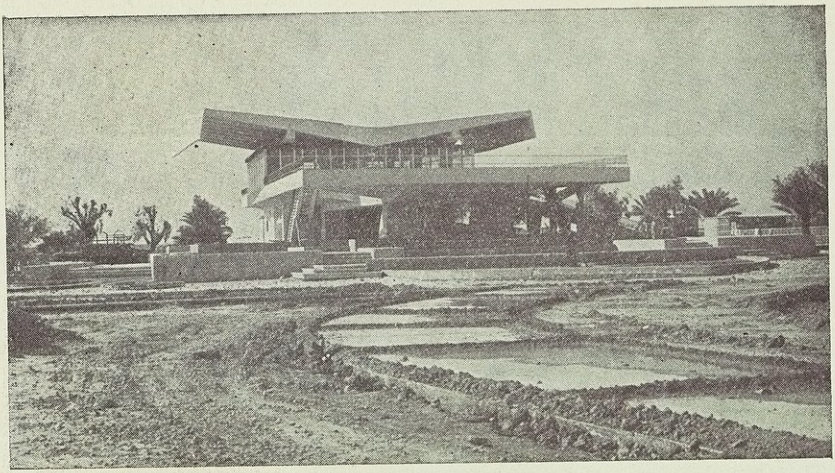

مقهى ١٤ تموز غربي بغداد جوار المطار المدني ويعتبر أحدث
مقهى في الشرق الاوسط

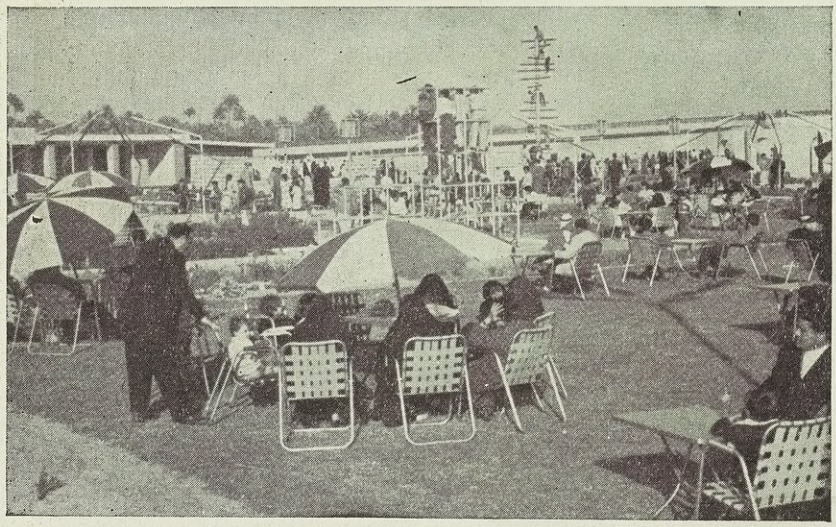

مقهى عصري في الكاظمية

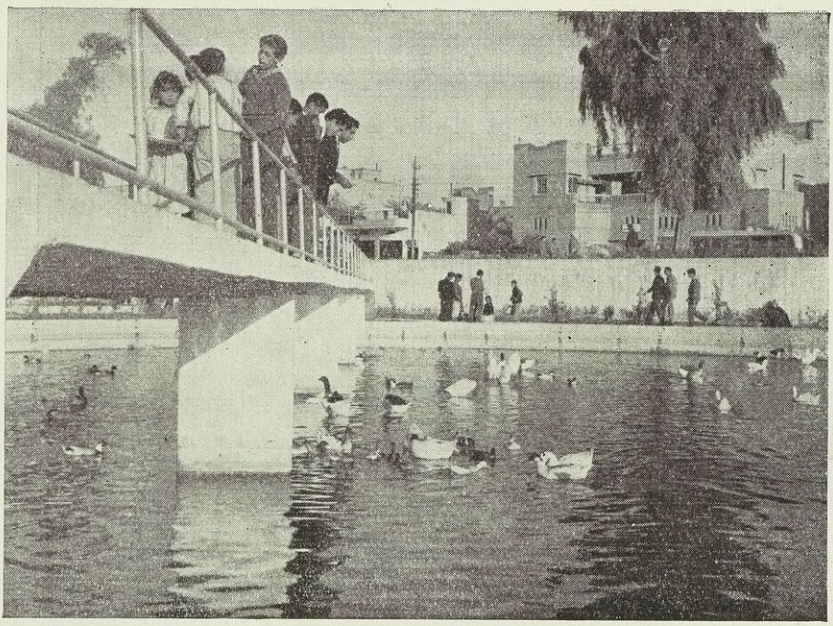

بركة ماء في حديقة الامة ببغداد

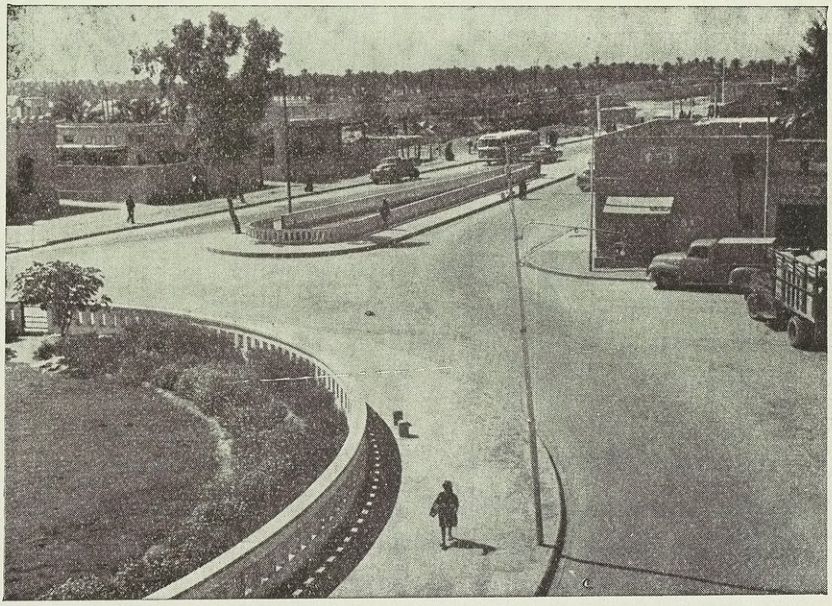

ساحة وحديقة عصرية في البصرة



ان عمليات انشاء المجاري قائمة على قدم وساق في كل مكان

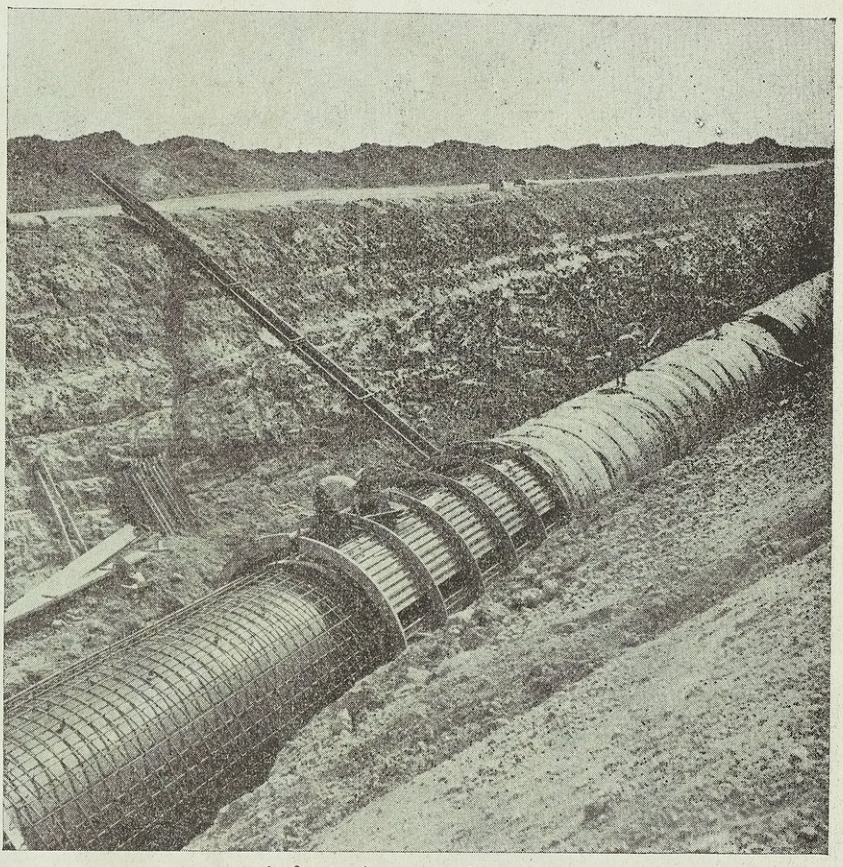

منظر آخر لعمليات انشاء المجاري

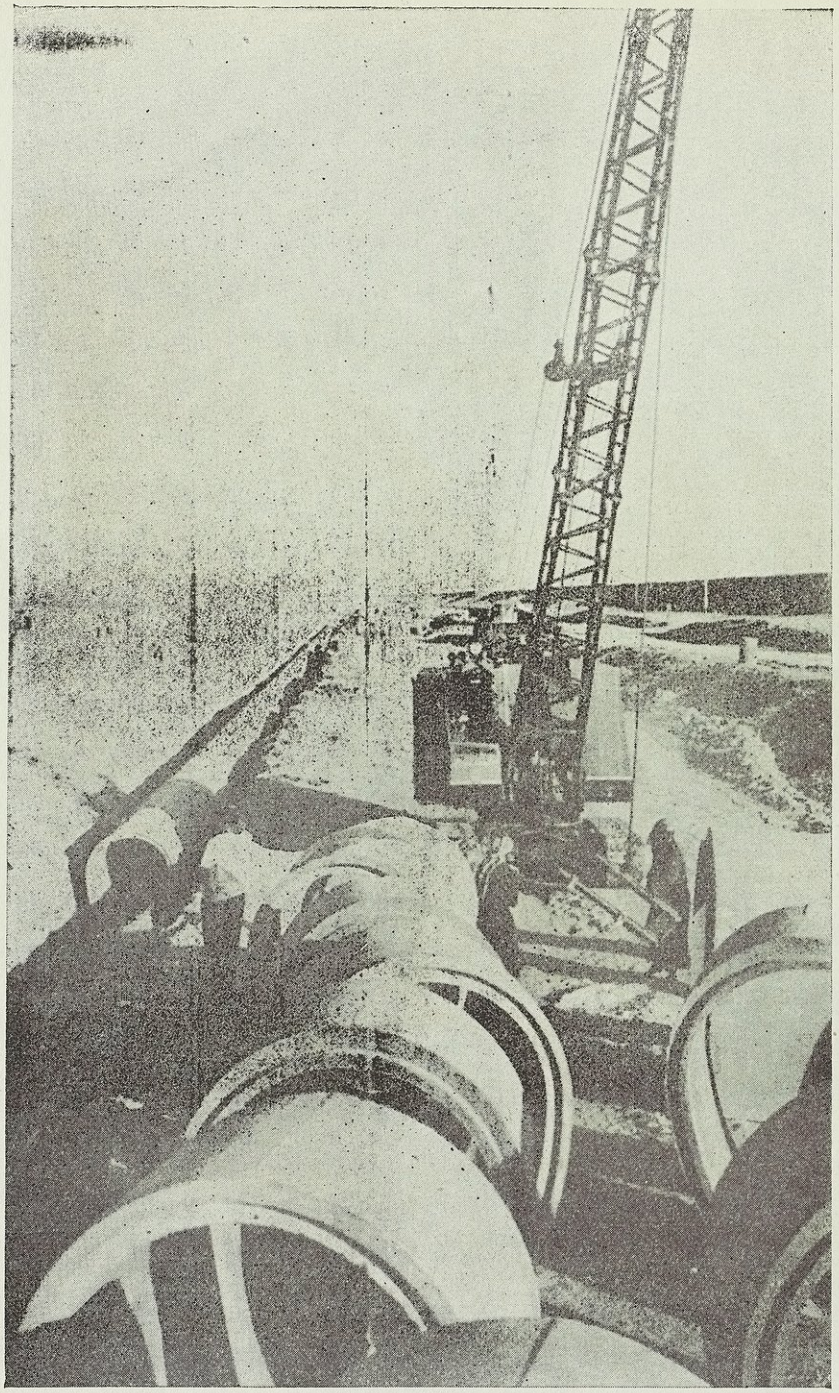

أعمال مد الانابيب الكونكريتية في مشروع القضاء على الشطيط



سيارة حديثة لسحب المياه الآسنة

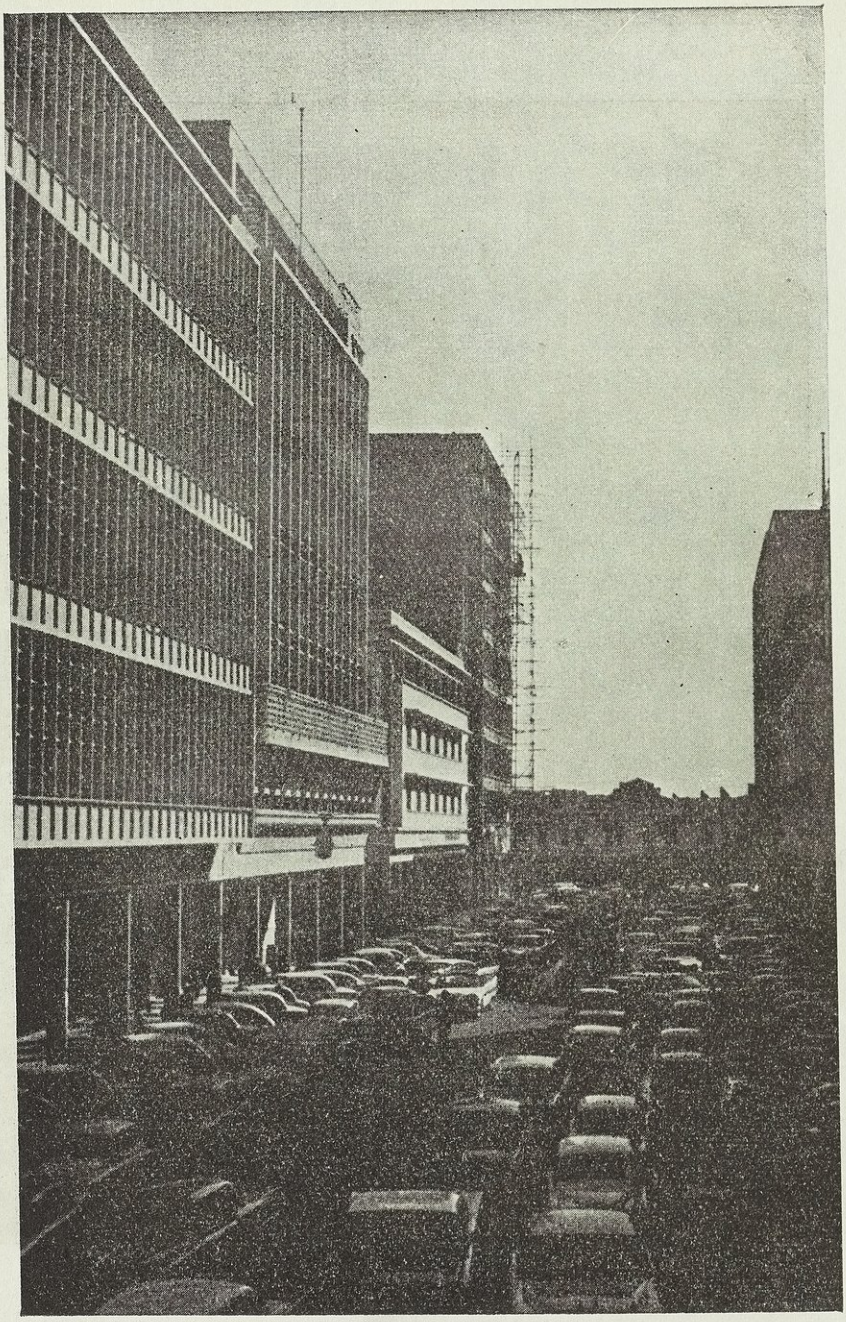

شارع المصارف في بغداد

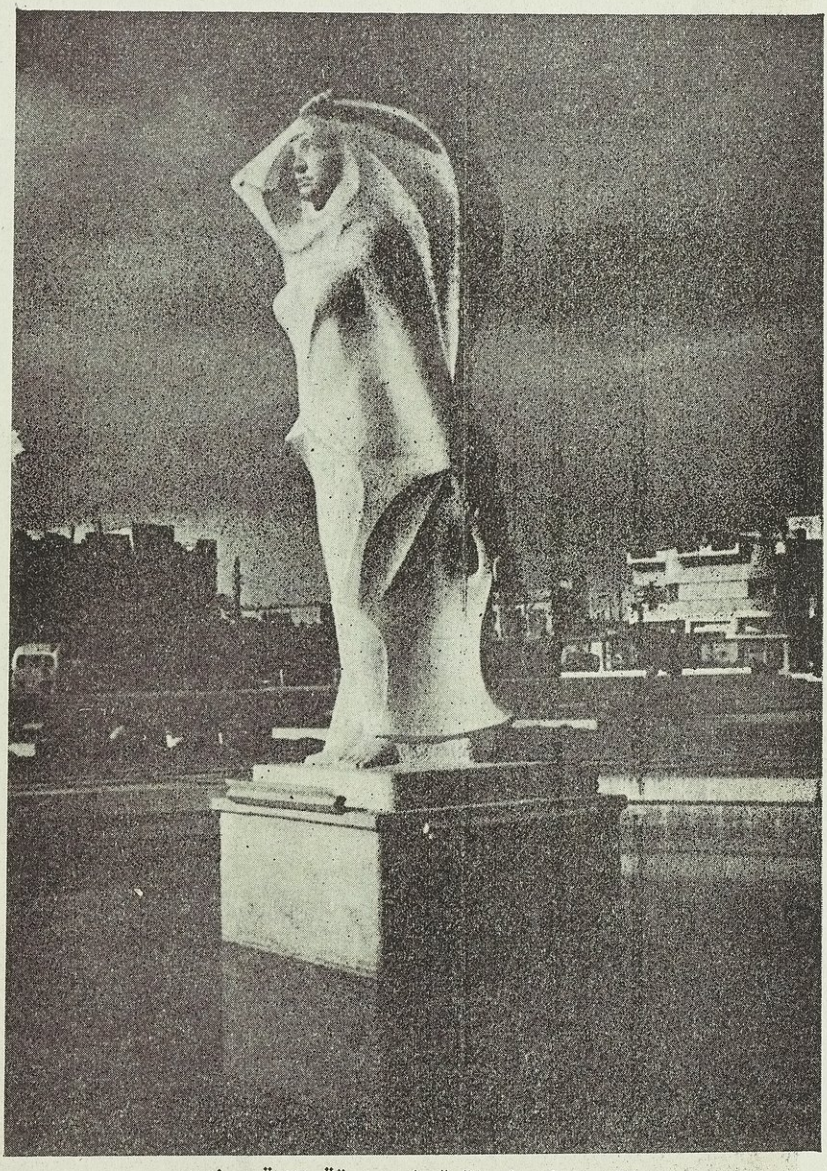

تمثال المرأة العراقية في حديقة الامة ببغداد

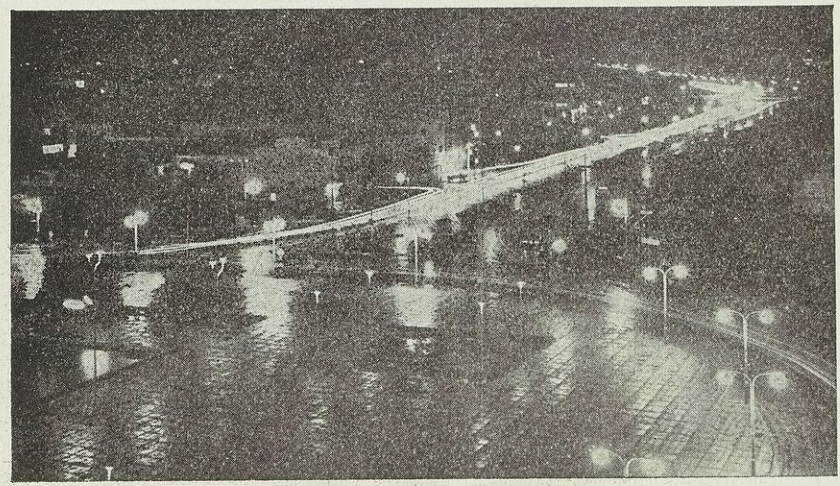

منظر ليلي لساحة التحرير بالباب الشرقي ويشاهد منه
القسم الاول من شـــارع الجمهورية

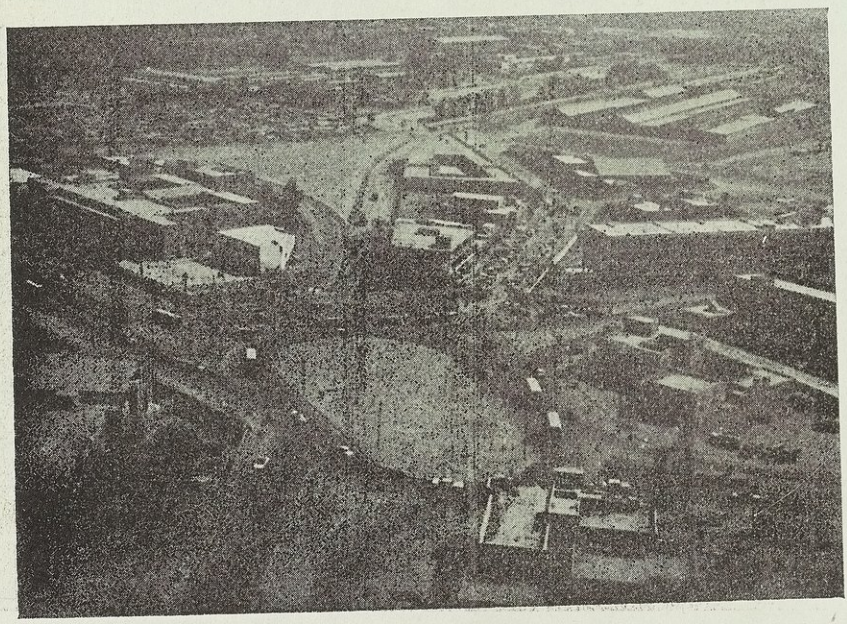

منظر جوي لساحة الجمهورية في باب المعظم



النافورة في شارع الحرية في البصرة

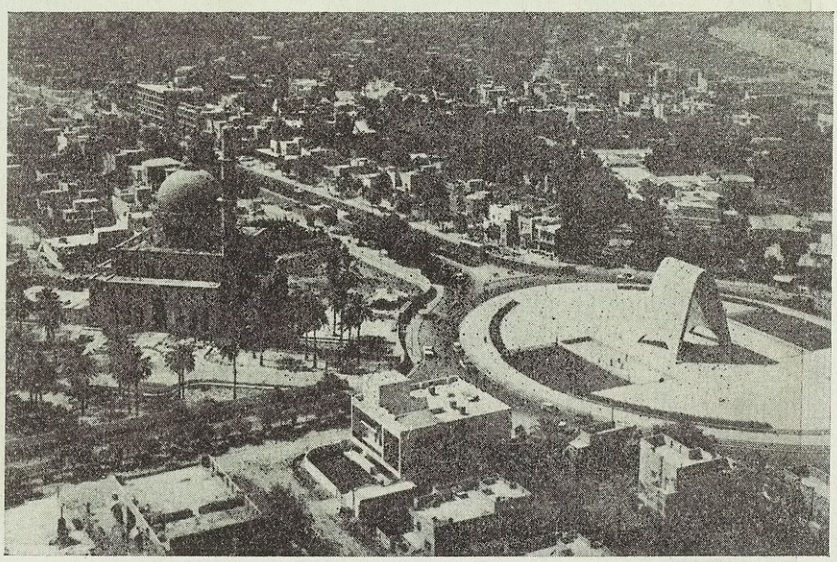

منظر جوي لنصب الجندي المجهول ٠٠ وجامع الشهيد في بغداد

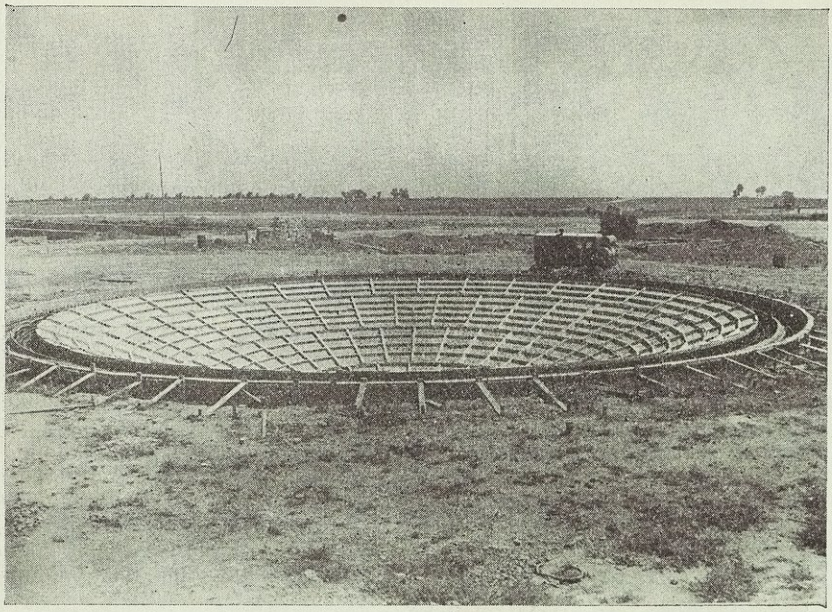

انشاء مركز تصفية

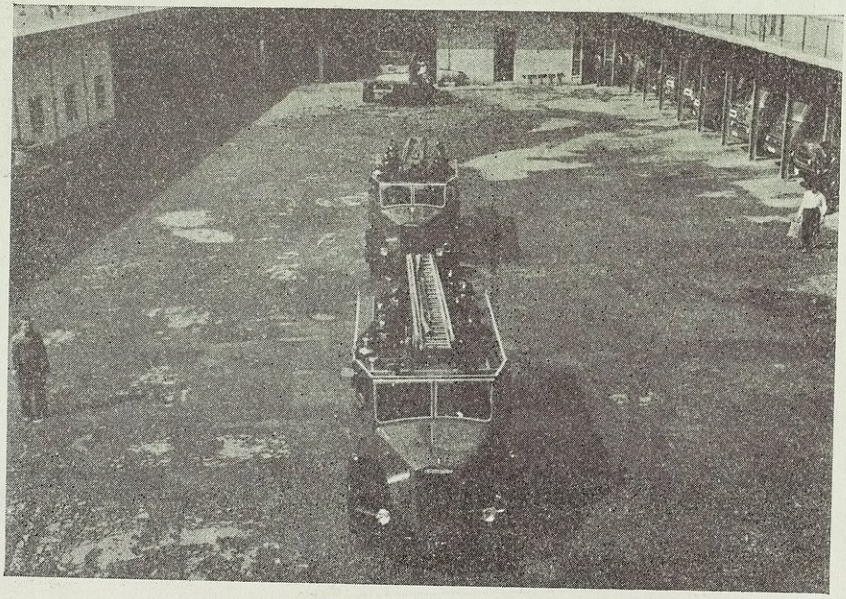

سيارات الاطفاء في خدمة سكان العاصمة

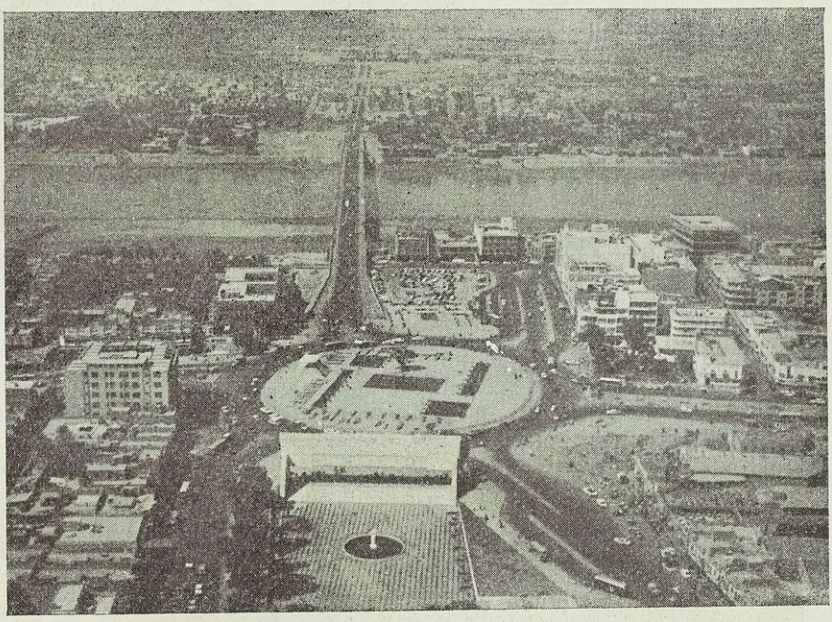

منظر جوي لساحة التحرير بالباب الشرقي حيث ملتقى أهم
الشوارع وارتباطه بجسر الجمهورية بجانب الكرخ

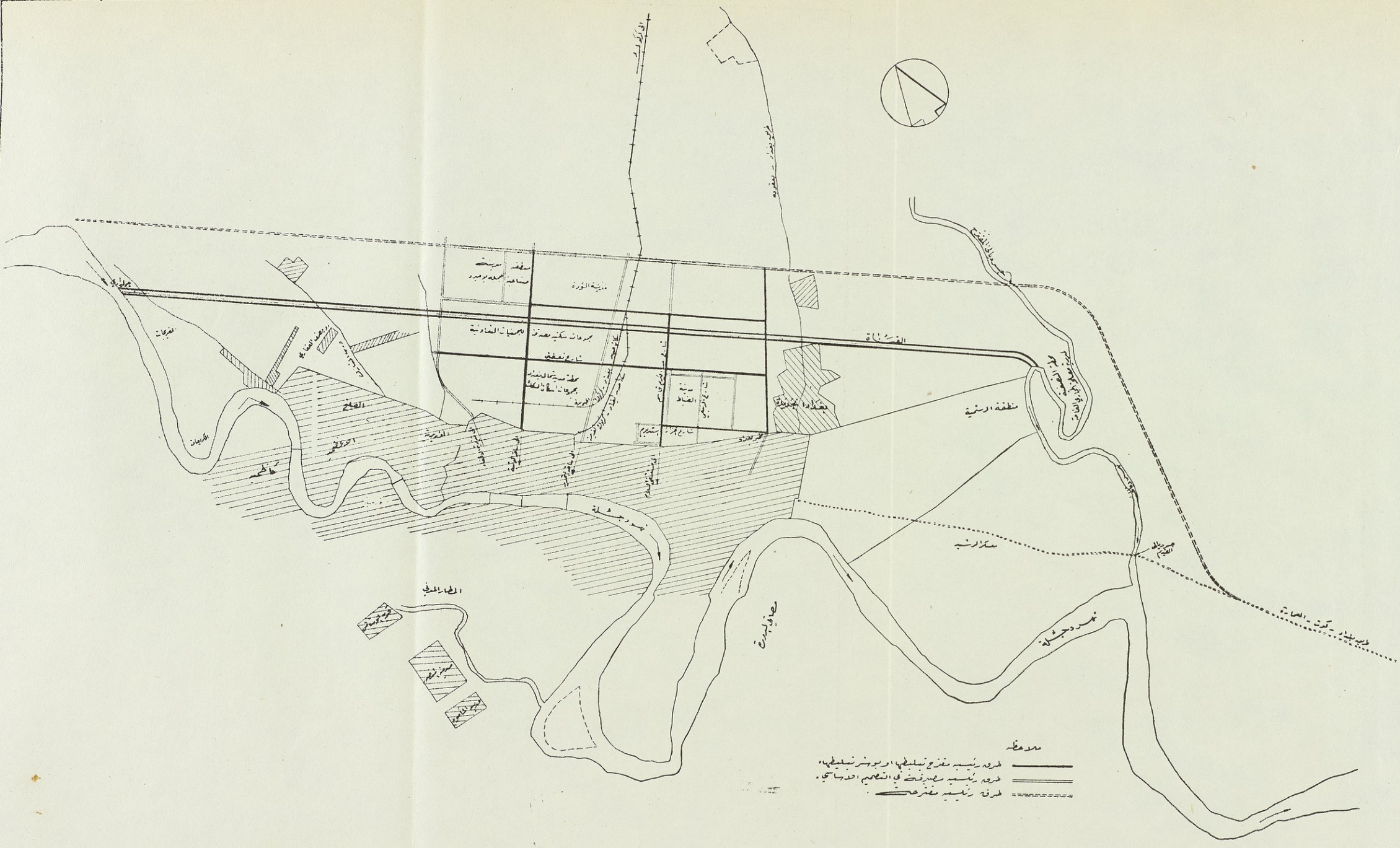

مخطط عام لقناة الجيش ويبدو في المخطط جســـر ديالى المقترح

جدول الاعمـال الموجزة من قبـل مديرية الطرق والمجـاري

اسم العمل	البلدية	اللواء	الجهة الممولة للعمل	المبالغ المخصصة للعمل بالدينار	طبقة ما تحت الاساس		طبقة الاساس		التبليط		الارصفة الجانبية	تبليط الرصيف	المجاري	المانهولات	الكليات	الاعمال الترابية	القناطر الانبوبية	القناطر الصندوقية	محطات الضخ	الملاحظات
					النوع	المساحة م²	النوع	المساحة م²	النوع	المساحة م²	متر طول	متر مربع	متر طول	عدد	عدد	متر مكعب	عدد	عدد	عدد	
تبليط شوارع ومد مجاري وانشاء محطات ضخ في الرمادي	الرمادي	الرمادي	البلدية + الخطة الاقتصادية		حصى او رمل	٣٠٠٠٠	٣٠٠٠٠ كونكريت	٨٩١٠٠	اكساء	٣٠٠٠٠	٧٠٠٠	١٥٠٠٠	٩٦٦٠٠	٤٢٠	٥٢٠	١٠٠٠٠	٠٠	٠٠	١	بوشر بالعمل
تبليط شوارع ومد مجاري وانشاء محطة ضخ في الديوانية	الديوانية	الديوانية	البلدية		حصى او رمل	٨٩١٠٠	٨٩١٠٠ كونكريت	٩٧٠٠٠	الكونكريت الاسفلت	٩٧٠٠٠	٢٤٠٠٠	٧٥٠٠٠	٨٦٥٠	٣٧٣	٧٢٠	٥٥٠٠٠	٠٠	٠٠	٣	بوشر بالعمل
تبليط شوارع الصويرة	الصويرة	الكوت	البلدية		حصى أو رمل	٥٦٠٠٠	٥٦٠٠٠ طابوق مصخرج	٣٥٠٠٠	الطريقة المحلية	٣٥٠٠٠	٨٥٠٠	٢٥٠٠٠	٠٠	٠٠	٠٠	١٨٠٠٠	٠٠	٠٠	٠٠	سيعاد تصميمه بعد ادخال شبكة المجاري ومحطات الضخ عليه .
تبليط شوارع السماوة	السماوة	الديوانية	البلدية		حصى او رمل	٢٥٥٠٠	٢٥٥٠٠ حجر مكسر	٢٠٠٠٠	الطريقة المحلية	٢٥٥٠٠	٤٥٠٠	٠٠	٠٠	٠٠	٠٠	٢٧٠٠٠	٠٠	٠٠	٠٠	بوشر بالعمل
تبليط شوارع الشامية	الشامية	الديوانية	البلدية		حصى أو رمل	٢٢٠٠٠	٢٢٠٠٠ حجر مكسر	٢٢٠٠٠	الطريقة المحلية	٢٢٠٠٠	٣٠٩٠	٣٦٠٠	٠٠	٠	٠٠	٦٠٠٠	٠٠	٠٠	٠٠	بوشر بالعمل
تبليط شوارع الحي الجمهوري في السماوة	السماوة	الديوانية	البلدية + الخطة الاقتصادية		حصى او رمل	٣٠٠٠٠	٣٠٠٠٠ حجر مكسر	٣٠٠٠٠	الطريقة المحلية	٣٠٠٠٠	٧٢٠٠	٠٠	١٠٠	٠٠	٠٠	٤٥٠٠٠	٠٠	٠٠	٠٠	بوشر بالعمل
تبليط شوارع عفك	عفك	الديوانية	البلدية		حصى او رمل	٥٠٠٠٠	٥٠٫٠٠٠ حجر مكسر	٥٠٠٠٠	الطريقة المحلية	٥٠٠٠٠	١١٦٠٠	٠٠	٠٠	٠٠	٠٠	٥٠٠٠	٠٠	٠٠	٠٠	بوشر بالعمل
تبليط شوارع وانشاء كليات في السليمانية	السليمانية	السليمانية	البلدية		حصى او رمل	٢٣٠٠٠	٢٣٠٠٠ حجر مكسر	١٥٠٠٠	الطريقة المحلية	١٥٠٠٠	١٥٠٠٠	٨٠٠٠	٠٠	٧٠	٠٠	٢٠٠٠	٠٠	٠٠	٠٠	بوشر بالعمل
تبليط شوارع الفاو	الفاو	البصرة	البلدية		حصى او رمل	٢٠٢٠٠	٢٠٢٠٠ حجر مكسر	١٨٨٢٠	الطريقة المحلية	١٨٨٢٠	٣٥٥٠	٠٠	٠٠	٠٠	٠٠	١٤٠٠٠	٠٠	٠٠	٠٠	بوشر بالعمل
تبليط شوارع النجف	النجف	كربلاء	الخطة الاقتصادية		حصى او رمل	٥٢٠٠٠	٥٢٠٠٠ حجر مكسر	٥٠٠٠٠	الكونكريت الاسفلتي	٥٠٠٠٠	١١٨٠٠	٠٠	٠٠	٠٠	٠٠	٢٠٠٠٠	٠٠	٠٠	٠٠	اعلن عنه
تبليط شارع الحسين في كربلاء	كربلاء	كربلاء	البلدية		حصى او رمل	٢٥٠٠٠	٢٥٠٠٠ حجر مكسر	٢٣٠٠٠	الكونكريت الاسفلتي	٢٣٠٠٠	٥١٠٠	٠٠	٤٠٠	٠٠	٠٠	٨٠٠٠	٠٠	٠٠	٠٠	بوشر بالعمل بضمنه انشاء جسرين
تبليط شارع الحسين في الخالص	الخالص	ديالى	البلدية + الخطة الاقتصادية		حصى أو رمل	٢٣٣١٠	٢٣٣١٠ كونكريت	٢٢٢٠٠	الكونكريت الاسفلتي	٢٢٢٠٠	٣٧٠٠	١٤٨٠٠	٠٠	٠٠	٠٠	٧٠٠٠	٠٠	٨	٠٠	اعلن عنه
تبليط شارع مسلم بن عقيل في الكوفة	الكوفة	كربلاء	البلدية		حصى او رمل	٦٣٠٠	٦٣٠٠ حجر مكسر	٦٠٠٠	الطريقة المحلية	٦٠٠٠	١٠٠٠	٠٠	٠٠	٠٠	٠٠	١٥٠٠	٠٠	٠٠	٠٠	بوشر بالعمل
تبليط شوارع ومد مجاري وانشاء محطات ضخ في الهندية	الهندية	الحلة	الخطة الاقتصادية		حصى او رمل	١٢٥٠٠	١٢٥٠٠ حجر مكسر	١١٩٠٠	الطريقة المحلية	١١٩٠٠	٢٦٠٠	٨٠٠٠	١٣٠٠	٦٥	١٢٢	٥٠٠٠	٠٠	٠٠	٢	اعلن عنه
تبليط شوارع ومد مجاري وانشاء محطات ضخ في الكفل	الكفل	الحلة	الخطة الاقتصادية		حصى او رمل	٣٠٥٠	٣٠٥٠ حجر مكسر	٥٠٥٠	الطريقة المحلية	٥٠٥٠	١٠٥٠	٢٩٠٠	٤٢٥	٩	٢٩	٦٠٠٠	٠٠	٠٠	٠٠	بوشر بالعمل
تبليط شوارع ومد مجاري في تلعفر	تلعفر	الموصل	البلدية		حصى او رمل	١٢٧٥٠	١٢٧٥٠ حجر مكسر	١٢١٠٠	الطريقة المحلية	١٢١٠٠	٢٢٥٠	٨٠٥٠	١٠٧٠	٣٧	٧٠	٥٠٠	٠٠	٠٠	٠٠	**بوشر بالعمل**
تبليط شوارع في الحمزة (القسم الاول)	الحمزة	الديوانية	البلدية		حصى او رمل	٣٠٥٥٠	٣٠٥٥٠ حجر مكسر	٢٩٩٥٠	الطريقة المحلية	٢٩٩٥٠	٧٥٥٠	٠٠	٠٠	٠٠	٠٠	١٠٠٠٠	٠٠	٠٠	٠٠	**بوشر بالعمل**
تبليط شوارع في عين تمر	عين تمر	كربلاء	الخطة الاقتصادية		حصى او رمل	٦٥٨٠	٦٥٨٠ حجر مكسر	٦٥٨٠	الطريقة المحلية	٦٥٨٠	١٤٣٠	٠٠	٠٠	٠٠	٠٠	٣٥٠٠	٠٠	٠٠	٠٠	بوشر بالعمل
تبليط ساحة انس ومد مجاري في مدينة البصرة	البصرة	البصرة	البلدية		حصى او رمل	٢٦٢٤٥	٢٦٢٤٥ كونكريت	٢٥٤٥٥	الكونكريت الاسفلتي	٢٥٤٥٥	٣٨٨٥	٢١٣٦٠	١٨٤٥	٧٦	١٣٥	١٨٠٠٠	٠٠	٠٠	٠٠	بوشر بالعمل
تبليط شارع رئيسي في المحمودية	المحمودية	بغداد	الخطة الاقتصادية		حصى او رمل	١٦١٠	١٦١٠ طابوق مصخرج	١٦١٠	الطريقة المحلية	١٦١٠	٤٦٠	١٠٠٠	٠٠	٠٠	٠٠	٦٦٠	٠٠	٠٠	٠٠	بوشر بالعمل
تبليط شوارع في الدور	الدور	بغداد	الخطة الاقتصادية		حصى او رمل	٥٥٠٠	٥٥٠٠ حجر مكسر	٥١٧٥	الطريقة المحلية	٥١٧٥	١٠٩٥	٠٠	٠٠	٠٠	٠٠	٢٩٠٠	٠٠	٠٠	٠٠	بوشر بالعمل
تبليط شوارع في الحيرة	الحيرة	الديوانية	البلدية		حصى او رمل	٥٠٠٠	٥٠٠٠ حجر مكسر	٥٠٠٠	الطريقة المحلية	٥٠٠٠	١٤٢٠	٥٧٠٠	٠٠	٠٠	٠٠	٢٥٠٠	٠٠	٠٠	٠٠	اعلن عنه
تبليط شوارع في ابي صخير	ابي صخير	الديوانية	الخطة الاقتصادية		حصى او رمل	٢٥٠٠	٢٥٠٠ حجر مكسر	٢٥٠٠	الطريقة المحلية	٢٥٠٠	٥٢٠	٠٠	٠٠	٠٠	٠٠	٧٨٠	٠٠	٠٠	٠٠	اعلن عنه
تبليط شوارع ومد مجاري وانشاء محطات ضخ في الحلة	الحلة	الحلة	البلدية		حصى او رمل	٤٤٠٠٠	٤٤٠٠٠ كونكريت	٤٢٥٠٠	كونكريت اسفلتي	٤٢٥٠٠	٧٠٠٠	٢٥٢٠٠	٢٨٦٥	١٢٣	٢٥٠	٤٦٠٠٠	٠٠	٠٠	٢	اعلن عنه
تبليط شوارع ومد مجاري ومحطات ضخ للشارع المؤدي لمعمل الاحذية في الكوفة	الكوفة	كربلاء	الخطة الاقتصادية		حصى او رمل	٤٢٠٠٠	٤٢٠٠٠ كونكريت	٣٩٠٠٠	كونكريت اسفلتي	٣٩٠٠٠	١٠٥٠٠	٢٦٠٠٠	٢٨٤٠	١١٥	٢٤٦	٨٠٠٠٠	٠٠	٢	١	اعلن عنه
تبليط شوارع في العباسية	العباسية	الديوانية	الخطة الاقتصادية		حصى او رمل	٧٠٠٠	٧٠٠٠ حجر مكسر	٧٠٠٠	الطريقة المحلية	٧٠٠٠	٨٠٠	٠٠	٠٠	٠٠	٠٠	٢٠٠٠	٠٠	٠٠	٠٠	اعلن عنه
تبليط شوارع في الشنافية	الشنافية	الديوانية	الخطة الاقتصادية		حصى او رمل	١٥٥٣٠	١٥٥٣٠ حجر مكسر	١٣٦٨٠	الطريقة المحلية	١٣٦٨٠	٢٦٤٠	٠٠	٠٠	٠٠	٠٠	٧٠٥٠	٠٠	٠٠	٠٠	اعلن عنه
تبليط شوارع في المشخاب	المشخاب	الديوانية	البلدية		حصى او رمل	٨٠٠٠	٨٠٠٠ حجر مكسر	٨٠٠٠	الطريقة المحلية	٨٠٠٠	١٨٠٠	٨٠٠٠	٠٠	٠٠	٠٠	٣٢٠٠	٠٠	٠٠	٠٠	اعلن عنه
تبليط شوارع في غماس	غماس	الديوانية	البلدية		حصى او رمل	١٠٢٠٠	١٠٢٠٠ حجر مكسر	٩٥٠٠	الطريقة المحلية	٩٥٠٠	٢٨٠٠	٠٠	٠٠	٠٠	٠٠	٤٧٥٠	٠٠	٠٠	٠٠	اعلن عنه
تبليط الشارع المؤدي للجامع العباسي في سامراء	سامراء	بغداد	الخطة الاقتصادية		حصى او رمل	٢٠٥٠٠	٢٠٥٠٠ حجر مكسر	١٨٧٠٠	الطريقة المحلية	١٨٧٠٠	٦٥٠٠	٠٠	٠٠	٠٠	٠٠	١٥٠٠٠	٠٠	٠٠	٠٠	بوشر بالعمل
تبليط شوارع فرعية في مندلى	مندلى	ديالى	الخطة الاقتصادية		حصى أو رمل	٩١٥٠	٩١٥٠ كونكريت	٨١٥٠	الطريقة المحلية	٨١٥٠	٢٦١٠	٤٠٠٠	٠٠	٠٠	٠٠	٣٠٠٠	٠٠	٠٠	٠٠	اعلن عنه
تبليط شوارع في جلولاء	جلولاء	ديالى	الخطة الاقتصادية		حصى اورمل	٢١٠٠	٢١٠٠ كونكريت	٢١٠٠			٦٠٠					٦٥٠				اعلن عنه
تبليط شوارع في الحمزة (القسم الثاني)	الحمزة	الديوانية	الخطة الاقتصادية		حصى او رمل	١٠٠٠٠	١٠٠٠٠ حجر مكسر	١٠٠٠٠	الطريقة المحلية	١٠٠٠٠	٢٣٢٥	٠٠	٠٠	٠٠	٠٠	٦٥٠٠	٠٠	٠٠	٠٠	اعلن عنه
تبليط شارع الكورنيش في الحلة	الحلة	الحلة	البلدية		حصى او رمل	٦٨٠٠	٦٨٠٠ حجر مكسر	٦٨٠٠	الطريقة المحلية	٦٨٠٠	٨٥٠	٥٥٠٠	٠٠	٠٠	٠٠	٣١٠٠	٠٠	٠٠	٠٠	بوشر بالعمل
تبليط شوارع في قصبة شفة	بعقوبة	ديالى	الخطة الاقتصادية		حصى او رمل	٣٠٥٠	٣٠٥٠ حجر مكسر	٣٠٥٠	الطريقة المحلية	٣٠٥٠	٩٥٠	٢٨٥٠	٠٠	٠٠	٠٠	١٥٠٠	٠٠	٠٠	٠٠	اعلن عنه
تبليط الشارع الرئيسي في قصبة السادة	بعقوبة	ديالى	الخطة الاقتصادية		حصى او رمل	٤٩٠٠	٤٩٠٠ حجر مكسر	٤٩٠٠	الطريقة المحلية	٤٩٠٠	١٤٠٠	٠٠	٠٠	٠٠	٠٠	٢٠٠٠	٠٠	٠٠	٠٠	اعلن عنه
تبليط شوارع في قصبة خرنابات	بعقوبة	ديالى	الخطة الاقتصادية		حصى أو رمل	٣٥٠٠	٣٥٠٠ حجر مكسر	٣٥٠٠	الطريقة المحلية	٣٥٠٠	١٠٠	٠٠	٠٠	٠٠	٠٠	٩٠٠	٠٠	٠٠	٠٠	اعلن عنه
اكساء شوارع رئيسية بالكونكريت الاسفلتي في بعقوبة	بعقوبة	ديالى	الخطة الاقتصادية						الكونكريت الاسفلتي	٦٠٠٠٠	٠٠	٠٠	٠٠	٠٠	٠٠	٠٠	٠٠	٠٠	٠٠	اعلن عنه
تبليط شارع عنه الخارجي	عنه	الرمادي	البلدية		حصى ورمل	١٦٥٠٠	١٦٥٠٠ حجر مكسر	١٥٢٠٠	الطريقة المحلية	١٥٢٠٠	٤٣٠٠	٠٠	٠٠	٠٠	٠٠	٨٠٠٠	٥	٠٠	٠٠	
تبليط شوارع فرعية ورئيسية في برطلة (الحمدانية)	الحمدانية	الموصل	الخطة الاقتصادية		حصى او رمل	٩٠٠٠	٩٠٠٠ حجر مكسر	٨٦٢٥	الطريقة المحلية	٨٦٢٥	٣٤٠٠	٠٠	٠٠	٠٠	٠٠	٤٥٠٠	٠٠	٠٠	٠٠	
تبليط شوارع ومد مجاري في شوارع رئيسية وفرعية في بعقوبة	بعقوبة	ديالى	الخطة الاقتصادية		حصى أو رمل	٢٠٠٠٠	٢٠٠٠٠ حجر مكسر	٢٠٠٠٠	الطريقة المحلية	٢٠٠٠٠	٥٣٤٠	٠٠	١١٥٠	٥٤	٨٥	٨٠٠٠	٠٠	٠٠	٠٠	
تبليط شوارع رئيسية وفرعية ومد مجاري في السليمانية	السليمانية	السليمانية	الخطة الاقتصادية		حصى او رمل	٦١٥٣٦	٦١٥٣٦ حجر مكسر	٦١٥٣٦	الكونكريت الاسفلتي	٦١٥٣٦	١٥٠٥٠	٣٦٨٠٠	٥٠٦٠	١٣٠	٢٦٠	٦٠٠٠٠	٠٠	٠٠	٠٠	
المجموع الكلي لسنة ١٩٦٠-١٩٦١				٨١١٩٢١				٧٩٩٢٨١		٨٦١٨٣٧	١٩٦٢٦٥	٢٩٦٧٦٠	٣٥٣٠٥	١٤٠٢	٢٥٠٧	٥٢٣٥٩٠	٥	١٠	٩	والجسور عدد ٢

وزارة المواصلات

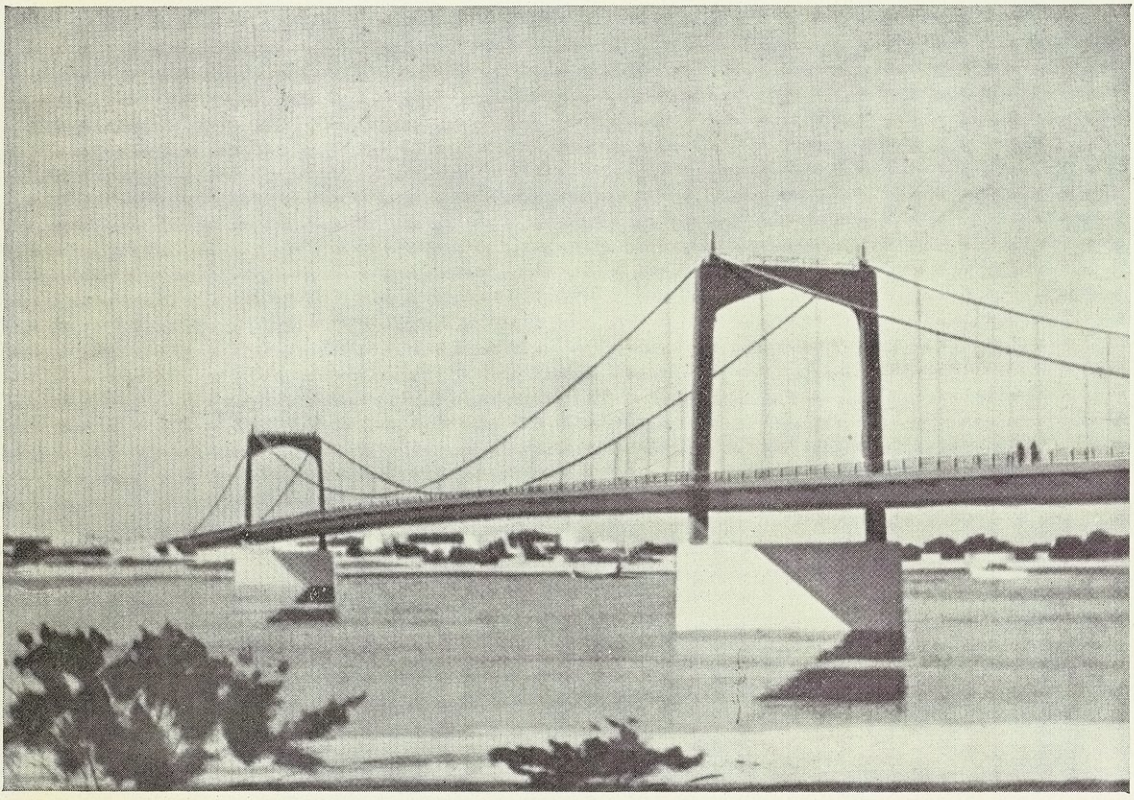

منظر تخطيطي للجسر المعلق الذي سينشأ في الكرادة

منجزات مديرية السكك الحديدية العامة

نبذة عن مشروع خط بغداد – بصرة العريض

ان ثورة ١٤ تموز الخالدة وما اعقبها من ثورة صناعية وزراعية واجتماعية حتمت التفكير بصورة جدية في توسيع قابلية النقل وتحسينه على الخطوط الحديدية لتوفي التزاماتها تجاه المصلحة العامة حيث من المؤمل زيادة الانتاج بعد ان يتم انشاء معامل المكائن الزراعية ومعامل الحديد والصلب ومعامل الادوات الكهربائية والمنسوجات الصوفية والقطنية ومعمل الورق ومعمل الاسمدة الكيميوية ومعامل اهلية اخرى متعددة علاوة على الزيادة المتوقعة في الانتاج الزراعي والحيواني نتيجة توزيع الاراضى على الفلاحين كما ان نقل المنتجات النفطية التي تتم تصفيتها في المصافي الحالية والبالغة ٨٠٠ر٠٠٠ طن وستبلغ في السنوات القليلة القادمة ٣ر٥ مليون طن نتيجة الخطة التوسيعية التي تبنتها وزارة النفط ٠ كل هذا وغيره يتطلب وسائط نقل ذات كفاءة وقابلية واستيعاب ليخدم الجمهور وأبناء الشعب العراقي النبيل كافة ٠ وبالاضافة الى ذلك من المتوقع نقل كميات كبيرة من البضائع الواردة من الهند والشرق الاقصى الى اوربا على طريق الترانزيت بعد الانتهاء من الميناء الحر في ام قصر ٠

وعلى هذا تقرر تحويل الخط المترى بين بغداد والمعقل الى خط عريض قياسى باعتباره من اهم الخطوط الحديدية في العراق اذ ينقل عليه في الوقت الحاضر ٤٨٪ من مجموع الحمولات على الخطوط العراقية كافة كما انه يمر في ستة الوية من جنوب العراق يبلغ سكانها حوالى نصف مجموع سكان العراق ٠ ان قابلية النقل على الخط الحالي تبلغ حوالي ثلاثة ملايين طن سنويا ولكن بعد اكمال المشاريع الانفة الذكر التي تبنتها حكومة الثورة يتوقع ارتفاع هذا الرقم الى عشرة ملايين طن سنويا ٠

لقد فكرت الحكومات السابقة انشاء خط عريض يكون امتدادا لخط بغداد – الموصل يمر من الكوت – الناصرية وجرى مسحه فعلا ولكن مهندسينا كانوا لا يحبذون انشاء هذا الخط بل يفضلون عليه تعريض الخط الحالي الممتد على نهر الفرات لانه اكثر اقتصادا وعند عرض وجهة النظر هذه على الخبراء السوفييت الذين استقدموا بموجب الاتفاقية العراقية السوفييتية وبعد درس المشروع اتفقوا معهم وايدوا كون تعريض الخط الحالي هو اكثر اقتصادا من انشاء خط جديد اخر على طريق بغداد الكوت الناصرية وهذا ما تم القرار عليه ٠

وعلى هذا الاساس اجرى المسح والدراسات الفنية من قبل المهندسين العراقيين بالاشتراك مع الخبراء السوفيات وقدرت تكاليف الخط الجديد بثلاثين مليون دينار بضمنها الاعمال الترابية وانشاء القناطر والجسور وحديد السكة وخشب العارضات واحجار التكسية والتحكيم وعربات الركاب وشاحنات البضائع وقاطرات الديزل ٠

كما يدخل في هذا التقدير كلفة تجديد وبناء المحطات الضرورية التي ستكون مبردة صيفا ومسخنة شتاء لراحة المسافرين ٠

لقد نظمت طريقة ومنهاج العمل كي يتم انشاء هذا الخط باسرع وقت ممكن حيث قسم المشروع الى ست مناطق يحال قسم منها بالتعهد الى مقاولين محليين يقومون بالعمل بواسطة المكائن والقسم الاخر يقوم به عمال السكك الحديدية مباشرة بغية تشغيل الايدى العاملة والاستفادة من هذا المشروع الضخم وسوف ينتهي العمل من هذا المشروع الجبار في نهاية ١٩٦٣ ٠

فكرة انشاء سكة حديد ام قصر :

بعد الثورة المباركة فكرت الحكومة العراقية بضرورة انشاء ميناء ام قصر وقد احيلت مناقصتها في شهر شباط من هذه السنة وقام سيادة الزعيم بوضع الحجر الاساسي لها في ٢٦ اذار ١٩٦١ وحيث لا يمكن تشغيل الميناء بدون سكة لذلك تقرر انشاء خط يربط الشعيبة بأم قصر ٠ ولقد تم مسح هذا القسم من الخط مع العلم ان كلفة هذا الخط تبلغ ١ر٥ مليون دينار وستحتسب على القرض السوفياتي ايضا ٠

الخط الجديد بين الناصرية والغبيشية :

كان المقرر امرار الخط الجديد بين الناصرية والغبيشية من حول هور الشناف بدلا من المرور من داخل الهور المذكور لما يكبده ذلك من مبالغ جسيمة وعند عرض المشروع على سيادة الزعيم اوعز بامرار الخط من الهور للاسباب التالية :

ان امرار الخط داخل الهور سيساعد على احياء ما لا يقل عن ١٢٠ الف مشارة لزاعة الرز وسيكون حوالى ١٠ كيلومترات من الخط على حافة هور الحمار وسوف تنشأ محطة للقطار هناك وبذلك ستكون منطقة الاهوار مرتبطة بالسكة بحيث يستطيع سكان الاهوار تصريف حاصلاتهم بسهولة وحرصا من سيادته على رفع مستوى الحياة المعاشية والثقافية والصحية لسكان الاهوار وادخال الحضارة اليهم حسب منهاج الثورة وهو ادخال الحضارة الى كل البيوت بضمنها سكان الاهوار الذين يعيشون في حالة بؤس وفاقة ٠ ان منطقة الاهوار هي اجمل مناطق العراق اذا نظمت وسهلت وسائل النقل فيها وستصبح بندقية العراق وسيقضى اهل العراق والسواح اطيب الاوقات خلال موسم الشتاء في تلك المنطقة ٠

قد يعتقد المواطنون الكرام ان مبلغ ٣٠ مليون دينار مبلغ كبير ولكن اذا علم ان الخط والقاطرات ستكون من احدث المشاريع وان عربات الدرجة الثالثة مكيفة الهواء وكذلك المحطات وستشتمل دور العمال بدلا من غرفة واحدة كما هي الحالة الآن على ثلاث غرف وهول وحديقة وفي كل محطة مركز صحي ومخفر ومقهى عصري ومستوصف وساحات ومنتزهات

وان القاطرات والمقطورات من أحدث ما وجد حتى الآن لا يستكثر هذا المبلغ ٠ ان سيادة الزعيم يرغب أن يكون كل شيء على أتم وجه وأحدثه وبذا يكون هذا المشروع قد ساهم بقسط كبير في رفع مستوى أفراد الشعب المعاشية والصحية والثقافية ٠

انجازات رئاسة الهندسة في مديرية السكك الحديدية العامة خلال العام الثالث للثورة

ما ان انبثق فجر يوم ١٤ تموز ١٩٥٨ حتى هبت قوى الشعب الوطنية عاقدة العزم على رفع شأن الوطن ، في مختلف النواحي ٠٠ الاقتصادية والعمرانية والاجتماعية ٠٠

وقد ساهمت رئاسة هندسة السكك الحديدية مساهمة فعالة لدعم هذه الجهود ٠

وان الانجازات التالية للعام الثالث للثورة المباركة لدليل ناصع على صحة ما نقول هذا عدا ما انجز في السنتين المنصرمتين ٠

فقد تم القيام بجميع التوسيعات والاضافات والتحسينات في شبكة الخطوط الحديدية لرفع كفاءتها وزيادة طاقتها وتقويتها لتحمل القطارات ٠٠ السريعة والثقيلة ، وتم القيام بمشروع غربي بغداد الذي يشمل على سبيل المثال لا الحصر تحسين مرافق السكك الحديدية كساحات الرصف ودكات التحميل ومخازن البضائع واكمال تحويلة السكة الحديدية اللازمة لنقل محطة البصرة الى المحطة الكبرى بما في ذلك الارصفة ومظلات المسافرين وبوابات التعابر مع نقل جميع المرافق الضرورية الاخرى من المحطة القديمة الى المحطة الكبرى وبالاضافة الى ما تضمنه المشروع العمراني الضخم من اكثر من (٧٠٠) دار بطرقها وحدائقها ومدارسها وحوانيتها ٠ ومواصلة العمل في مشروع القرية العصرية في الشالجية حيث بلغ ما تم انشاؤه حوالي (٥٠٠) دار بالاضافة الى ما تتطلبه القرية العصرية من المرافق الضرورية كالسوق العصرية والمدرسة والجامع والمستشفى والسينما ٠ والقيام بمشاريع سكنية متعددة في منطقة بغداد وخارجها حيث بلغ ما تم انجازه (٥٠٠) دار اضافة الى القائمة ذات الغرفة الواحدة التي تم دمجها وجعلها ذات غرفتين لعدد (٥٠٠) دار في كافة انحاء العراق اضافة الى تحسينات في ٦٠٠ دار اخرى كما انشئت بنايات لمكائن توليد القوة الكهربائية في خمس محطات مهمة والعمل مستمر لشمول المحطات الاخرى ٠ وكذلك تم انشاء ٢٨ مخفرا للشرطة في مختلف انحاء العراق والعمل مستمر لتشييد بنايات اخرى ٠ والقيام بمشروع محطة شرقي بغداد الجديدة الذى يتضمن انشاء محطة كبرى ومخازن للبضائع ومرافق للقطارات وقرية نموذجية كاملة تحتوى على اكثر من (١٠٠٠) دار للعمال واكثر من (٢١٠) دور للموظفين مع بقية المرافق الصحية اللازمة للقرية ٠ كما تم انشاء محطة

للسكك الحديدية في ربيعة قرب محطة تل كوجك مع جميع ما تتطلبه من الخطوط الجديدة وسائر المباني الاخرى ٠

كما انجز تبليط جميع الطرق الكائنة داخل مناطق السكك باحدث الطرق الفنية ٠ والعمل مستمر لشمول جميع انحاء العراق بالتحسينات والعمران وذلك تمشيا بهدى اهداف ثورة ١٤ تموز المجيدة ٠

انجازات الهندسة الآلية منذ انبثاق الثورة

اولا ـ تعتبر الهندسة الآلية من أبرز الدوائر الفنية ذات الاهمية الحيوية في السكك وهي المحور الذي ترتكز عليه أهم الاغراض التي أسست من أجلها ألا وهي تهيئة القاطرات والعربات والشاحنات لنقل المسافرين والبضائع المختلفة بين المدن الرئيسية في الجمهورية العراقية كما انها مسؤولة عن حركة هذه الاجزاء على جميع خطوط السكك الحديدية من حيث سلامتها وصلاحيتها للعمل من الناحية الفنية وتقوم بصيانتها بصورة دورية وعند الحاجة تأمينا لاستمرارها في العمل بصورة منتظمة والاستفادة منها الى أقصى حد ممكن كما تقوم باجراء التحويرات والتعديلات الضرورية عليها بين حين وآخر حسب مقتضيات المصلحة وبالاضافة الى ذلك تقوم بتشغيل وادامة جميع الكاشفات الآلية والرافعات على اختلاف أنواعها والسيارات والدراجات البخارية والهوائية ومضخات الماء في بغداد وفي المحطات الخارجية التي تجهز مؤسسات السكك ودورها بالماء وتتكون هذه الرئاسة من شعبتين رئيسيتين وهما القوة والمعامل وتتعاون هاتان الشعبتان فيما بينهما لانجاز المهمة الرئيسية الملقاة على عاتقهما وفيما يلي شرح موجز لكل منهما :

أ ـ شعبة معامل الشالجية :

ان معامل السكك الحديدية في الشالجية أنشأت سنة ١٩٢٢ وتطورت تدريجيا حتى غدت من أحدث وأوسع المعامل الآلية في العراق وهي المعامل الرئيسية الوحيدة لتصليح القاطرات والعربات والشاحنات واجراء ما تتطلبه من التحويرات عند الحاجة وحسب مقتضيات المصلحة وتتكون من الاقسام الرئيسية التالية :

١ ـ التركيب ٢ ـ المراجل ٣ ـ البرادة ٤ ـ الخراطة ٥ ـ السباكة ٦ ـ الادامة ٧ ـ العربات ٨ ـ الشاحنات ٩ ـ مدرسة التدريب ١٠ ـ معمل توليد الكهرباء ١١ ـ معمل الكهرباء ـ ١٢ الحدادة ١٣ ـ النوابض ١٤ ـ الانتاج ١٥ ـ اللحيم ١٦ ـ معمل توليد غاز الاوكسجين ٠

يشرف على ادارة معامل الشالجية معاون رئيس المهندسين الآليين (معامل) كما أن هناك عددا من المهندسين الآليين يشرفون على سير الاعمال

الفنية والتصاميم في الاقسام المذكورة وعددا لا بأس به من النظار الفنيين في جميع الاقسام . وهناك مدرسة لتدريب الاحداث الناشئين تدريبا فنيا لسد حاجة المعامل من الايدي العاملة الماهرة وتعتبر معامل الشالجية كمصدر للعمال الفنيين حيث أنها توفر الامكانيات والفرص لتدريب العمال على مختلف الحرف وبمختلف المستويات الفنية ومثال على ذلك ان كثيرا من العمال الفنيين الذين يعملون الان في مختلف المؤسسات الصناعية سبق أن تدربوا وتعلموا مهنهم في المعامل المذكورة .. وبالاضافة الى تصليح القاطرات والعربات والشاحنات تقوم معامل الشالجية بصنع وتجهيز كافة ما تحتاجه دوائر السكك المختلفة من الاثاث وبعض اللوازم الاخرى كما تقوم بأعمال مختلفة لبعض الوزارات كالدفاع والمالية والصحة التي لا تتيسر لديها الامكانيات الفنية للقيام بها من قبلها أو في الاسواق المحلية وتقوم بتلبية طلبات بعض المؤسسات شبه الرسمية والشركات الاهلية في صنع ما تحتاج اليه والذي لا يسعها الحصول عليه محليا .

ب ـ شعبة القـــوة :

تقوم بتشغيل وصيانة كافة القاطرات والعربات والشاحنات على اختلاف أصنافها والتأكد من سلامتها وصلاحيتها للعمل بصورة منتظمة على جميع خطوط السكك ويتم ذلك في المآوي التابعة لها ، التي يوجد في كل منها العدد والآلات اللازمة والعمال الفنيون تأمينا لسير قطارات الركاب وقطارات البضائع بصورة أمينة وكذلك قاطرات مصفى الدورة الحكومي وعددها ثلاث قاطرات وهي من نوع ديزل مانعة اللهب وقاطرات شركة نفط العراق العاملة في كركوك وعددها ثلاثة أيضا وبالاضافة الى ذلك تشغيل وادامة كافة المجارف والرافعات الآلية الشوكية العاملة في مستودعات محطات شحن البضائع لنقل الحمولات الضخمة وكذلك تشغيل وادامة السيارات بضمنها اللوريات والدراجات البخارية والهوائية الموجودة في خدمة دوائر السكك المختلفة كما تشرف على تشغيل جميع مضخات الماء المنصوبة في كافة المحطات وصيانتها التي تؤمن تجهيز الماء اللازم لمنشآت السكك والقطارات .

يدير هذه الشعبة معاون رئيس المهندسين الآليين (قوة) يساعده ثلاث مهندسين آليين اثنان منهم للمنطقة الوسطى والاخر للمنطقة الجنوبية ويشرف مهندس كل منطقة على شؤون منطقته الفنية والادارية مباشرة ويقوم بالاتصال مع الدوائر الاخرى لتمشية أعمال دائرته .

تتكون الشعبة المذكورة من خمسة فروع رئيسية كما مبين أدناه :

١ ـ المنطقة الوسطى

وحدودها من غربي بغداد حتى الرميثة ومن شمالى بغداد وغربي بغداد حتى أربيل وتل كوجك شمالا وهي تقوم بادارة مأوى القاطرات المشترك الجديد شمالى بغداد ـ الدورة ـ كركوك ومراكز فحص العربات ومضخات

تجهيز الماء الواقعة على خطوط السكك ومراكز القبابين بما فيها الجسرية والموجودة في كافة محطات السكك ضمن المنطقة المذكورة ٠

٢ ـ المنطقة الجنوبية

وحدودها من الرميثة حتى المعقل وهي تقوم بادارة مأوى قاطرات المعقل الذي يعتبر أكبر مأوى في السكك الحديدية وأهمها جميعا ومأوى قاطرات السماوة الذي له أهمية كبيرة أيضا رغم صغره حيث أنه يقع في منتصف المسافة بين بغداد والمعقل وتتم فيه صيانة القاطرات المطلوبة بصورة مستعجلة للاشتغال على القطارات الصاعدة والنازلة وكذلك مركز فحص العربات في المعقل وهو مهم جدا لكثرة عدد القطارات التي تغادر المعقل يوميا بالاضافة الى الاشراف على القبابين بما فيها الجسرية في المحطات الواقعة ضمن المنطقة المذكورة ٠

٣ ـ المختبر الكيمياوي

يقوم بتحليل المياه المستعملة لمراجل القاطرات في كافة المحطات وكذلك الدهونات والزيوت المستعملة لاغراض السكك ويقوم بادارته كيمياوي واحد ٠

٤ ـ مستودع السيارات (غربي بغداد)

يقوم بتشغيل وصيانة كافة السيارات المخصصة للسكك الحديدية والخطوط الجوية العراقية وكذلك الدراجات البخارية والهوائية والكاشفات الآلية ٠

٥ ـ مركز تصليح الرافعات الآلية

يقوم بتشغيل وصيانة الرافعات الآلية والشوكية والمجارف الآلية ٠

ثانيا ـ استغنى عن خدمات جميع الفنيين الاجانب الذين كانوا يعملون في السكك قبل الثورة وذلك بعد الثورة المباركة مباشرة ٠

ثالثا ـ الانجازات لسنة ١٩٥٨ـ١٩٥٩ :

١ ـ تم فتح مطعم للعمال في معامل الشالجية لتقديم وجبات الغذاء المتنوعة والمطعم مجهز بالانارة الحديثة وساحبات الهواء للتهوية ومدفأة للشتاء وكذلك يوجد مطبخ حديث مجهز بوسائل التهوية الصحية وتم فتح قاعة لاجتماع العمال مجهزة بنفس التجهيزات أعلاه وزيادة على ذلك جهز بشاشة سينمائية لعرض الافلام التثقيفية للعمال ٠٠ كما خصصت غرفة حديثة لاستقبال الزوار ٠

٢ ـ لقد تم بناء مرافق صحية وحمامات للغسيل حديثة في عدة محلات من أقسام المعامل لاستعمالها من قبل العمال ٠

٣ ـ لقد تمت دراسة تحسينات جميع أقسام المعامل لتوسيعها وتبديل أرضيتها وانارتها انارة حديثة صحية وبناء جميع جدرانها بالطابوق ليتسنى تدفئتها شتاء وتبريدها صيفا وكذلك بناء معامل جديدة في أقسام الشاحنات والمراجل والتركيب والخراطة والادامة والسباكة ٠

٤ ـ زود جميع العمال بالالبسة العمالية ٠

٥ ـ ان جميع التحسينات والاعمال التي قامت بها مديرية السكك الحديدية العامة بعد قيام الثورة المباركة في النواحي التي كانت مهملة أو مجمدة في العهد المباد اعتمدت على معامل الشالجية لانها المؤسسة الصناعية الوحيدة في السكك فقد قامت هذه المعامل بدور فعال في انجاز هذه الاعمال لدوائر السكك المختلفة ومشاريعها المتعددة ومن جملة هذه الاعمال التحسينات والتحويرات التالية :

١ ـ لقد زودت (٢٥) عربة من عربات الدرجة الثالثة بالمدافيء الحرارية لفصل الشتاء ٠

٢ ـ حورت (٢١) شاحنة مغلقة الى عربات خاصة لشرطة خفر القطارات أما التحويرات التي أدخلت عليها فهي تغليفها بالخشب والنشارة لعزلها ٠٠ وزودت بالمدافيء والكراسي وصناديق الثلج وخزانات للماء ومرافق صحية هذا مع العلم ان جميع هذه العربات كانت متروكة في العهد المباد كوحدات انتهى أجلها ولا فائدة منها بينما أصبحت الان بنتيجة هذه التحويرات نافعة للخدمة على الخطوط للغرض المذكور ٠

٣ ـ ادخلت التحسينات على (٢٥) عربة للتفتيش وذلك بأضافة الانارة الكهربائية والوسادات المريحة مع سرير علوى ايضا للمنام وتغطية أرضها بالمطاط ٠

٤ ـ صنع صناديق للباتريات وتغليف الاسرة بالمشمع مع النوابض وتبليط الارضية بالمطاط وذلك لعربتين من عربات التفتيش ٠

٥ ـ حورت ثلاث عربات للخط المترى من عربات ضابطة درجة ثالثة الى عربات أمتعة درجة ثالثة وذلك بتوسيع غرفة مأمور السير بحيث أصبحت قابلة لاستيعاب حمولة (١٨٠٠) كغم من الامتعة كما وقمنا بتشييد أبواب حديثة لها ٠

٦ ـ حورت عربتان للخط المتري من درجة ثانية الى عربتين ذاتي مقصف وذلك بأضافة مطبخ ومرافق صحية وثلاث غرف للمسافرين في الدرجة الثانية تسع كل منها شخصين ٠

٧ ـ حورت أربع عربات للخط المتري من عربات درجة أولى وثانية الى عربات ذات مقصف وذلك بأضافة مطبخ وتحوير المرافق الصحية من غربية الى شرقية ٠

٨ ـ صنعت أبواب وممرات واصلة لـ (٢٨) عربة درجة ثالثة من النوع العسكرى وذلك لتسهيل تنقل الركاب من عربة الى عربة اثناء سير القطار ٠

٩ ـ صنعت صناديق للثلج ومناضد للكتابة ومرافق صحية لمأمورى السير للخط المترى وذلك في العربات المخصصة لهم وكان عـــددها (٩٧) عربة ٠

١٠ـ جهزت خزانات للماء المثلج في أربع وعشرين عربة درجة ثالثة ٠

١١ـ غطيت مقاعد (٤٦) عربة درجة ثالثة بالمشمع بدلا من المقاعد الخشبية٠

١٢ـ بنيت في المعامل خمس عربات تفتيش للخط المترى واربـع عربات تفتيش للخط العريض كاملة من كل الوجوه عدا الهيكل السفلـي الحديدى ٠

١٣ـ صنع (٧١٧) بابا و (٩٤٦) شباكا لغرض تشييد دور للعمـــال في مختلف المحطات ٠

١٤ـ صنع حوالى (٦٠٠٠) صندوق خشبي لحفظ مقاييس الكهرباء في دور السكك ٠

١٥ـ صنعت (٤٥٠) مصطبة للمستشفيات والمحطات ومراكز الشرطة ٠٠ كما صنع (١٥) طقما من الالعاب لحدائق الاطفال ٠

١٦ـ انجز العمل في تشييد وبناء ثلاث شاحنات مدرعة ٠

١٧ـ حورت (١٨) شاحنة بضائع مغلفة الى شاحنات خاصة بنقل الفواكه والمخضرات الطرية على الخط المترى ٠

١٨ـ العمل مستمر في بناء عربة جديدة درجة ثانية كانت سابقا عربـة امتعة ضابطة وذلك بتركيب جسم كامل على هيكلها السفلي الحديدى٠

١٩ـ تم صنع (٢٠) ألف قدم من الاغلفة الخشبية لحفظ الاسلاك الكهربائية **في بيوت السكك ودوائرها** ٠

٢٠ـ صنعت (٥٠٠٠) لوحة للازرار الكهربائيـة وكذلك (٦٠٠٠) لوحـة للاضواء الكهربائية ٠

٢١ـ لقد تم تصليح (١٩٧) عربة للخط المتري تصليحا عاما و(٦٥) عربة للخط العريض صلحت تصليحا خاصا ٠

هذا ولا بد من الاشارة هنا الى المجهود الذي قدمته شعبة تجهيـــز القوة للقطارات وصيانتها على الخطوط فقد قامت المآوى بتجهيز دائـــرة النقليات بكافة متطلباتها من القاطرات يوميا حسب جدول الاوقات الثابت وزيادة عليه رغم النقص الموجود في عدد القاطرات بصورة عامة ورغم رداءة المياه (المياه المالحة) على الخطوط بصورة عامة والمترية بصورة خاصة كخط المعقل وخط أربيل ٠

أن الانتاج في قسم العربات خلال الستة اشهر الاخيرة قد زاد حوالى (٦٠٪) بالمقارنة مع الاشهر الثلاثة التي تلت يوم (١٤ تموز) الخالـــد

مباشرة حيث كان الانتاج فيها قد زاد بنسبة (١٨٪) فقط وذلك بسبب مرحلة الانتقال في الجمهورية هذا وأن المعامل كانت قد انجزت خلال تلك المدة ما يقارب الـ (٢٥٠٠) ورقة عمل في مختلف الاعمال ٠

أن ما بيناه اعلاه يخص اقسام العربات والشاحنات ومدرسة التدريب المهنية التي تم قبول سبعين طالبا فيها هذا العام بدلا من اربعين طالبا في السنين السابقة ٠٠ أما فيما يخص الانجازات في أقسام المعامل للقاطرات فأن الانتاج قد ازداد زيادة مطردة بعد ثورة ١٤ تموز الخالدة فبلغ مجموع القاطرات التي صلحت تصليحا عاما (٤٩) قاطرة ومجموع القاطرات التي صلحت تصليحا جزئيا خاصا (١٢٦) قاطرة أى بمعدل خمس قاطرات في الشهر اربع منها للخط المترى وواحدة للخط العريض بينما كان المعدل الشهري في العهد البائد لا يزيد عن ثلاث قاطرات شهريا فيكون معدل الزيادة في الانتاج (٦٦٪) ٠

٤ ـ الانجازات لسنة ١٩٥٩ ـ ١٩٦٠ :

١ ـ تم تحوير ثلاث عربات من الدرجة الثالثة الى درجة سياحية وذلك بتجديد بنائها وتزويدها بكراسى متحركة لتوفير الراحة اللازمة للمسافرين ٠ احدها للخط العريض واثنتان للخط المترى ٠

٢ ـ تم تحوير وتجديد بناء عربة درجة ثانية للخط العريض على هيكل عربة امتعة ٠ وذلك ببناء غرف واسرة منام ومناضد وغيرها ٠

٣ ـ تم بناء هيكل حديد جديد لعربة درجة ثالثة للخط المترى ٠

٤ ـ زودت (٢١) عربة من عربات الدرجة الثالثة للخط المترى بمدافىء وذلك لضمان راحة ركاب الدرجة الثالثة اثناء فصل الشتاء ٠

٥ ـ جهزت (٦) عربات لمأورى السير بصناديق الباتريات والمصابيح اللازمة ٠

٦ ـ انجز العمل في بناء (٤) أحواض ماء للخط العريض على هياكل شاحنات قديمة ٠

٧ ـ لقد تم نقل المأوى الى المأوى المشترك للخطين العريض والمترى الجديد ٠

٨ ـ صلحت (٣١٥) عربة للخط المترى (٩٨) عربة للخط العريض تصليحا عاما ٠

٩ ـ صلحت (١٨٢) عربة للخط المترى (١٠٠) عربة للخط العريض

١٠ـ صلحت (٢١٨٤) شاحنة للخط المتري و (٤١١) شاحنة للخط العريض تصليحا عاما ٠

١١ـ صلحت (٩٨٧) شاحنة للخط المتري و (٣٣٠) شاحنة للخط العريض تصليحا خاصا ٠

١٢ـ صلحت (٤٢) قاطرة للخط المتري و (١٠) قاطرات للخط العريض تصليحا عاما ٠

١٣ـ صلحت (١١٥) قاطرة للخط المتري و (٣٦) قاطرة للخط العريض تصليحا خاصا ٠

١٤ـ لقد جهزت الى النقليات في خلال هذه السنة :
الخط المترى (١٩ر٤٣٣) قاطرة للخطوط الرئيسية و (١٠ر٢٨٧) قاطرة للمناقلة ٠
الخط العريض (٣ر٩٢١) قاطرة للخطوط الرئيسية و (٣ر٠٣٦) قاطرة للمناقلة ٠

١٥ـ لقد قطعت القاطرات في خلال هذه السنة (١٢ر٨٠٥ر٣١٤) كيلومترا في جميع المآوى ٠

١٦ـ لقد أنجزت أعمال كثيرة الى بقية دوائر الجمهورية العراقية والشركات الاهلية ٠

١٧ـ تم أنجاز (٤٠٧٩) أمر عمل في خلال هذه السنة ٠

١٨ـ لقد تم صنع قطارين نموذجيين في معامل الشالجية من قبل الفنيين العراقيين الاول يشتغل بالبخار والثاني يشتغل بالكهرباء مع اربع عربات ركاب لكل منهما ٠

انجازات الهندسة الالية لسنة ١٩٦٠ ـ ١٩٦١ :

١ ـ تم بناء ستة عشر خزانا للماء على شاصيات الشاحنات من نوع O بعد أن أجرى عليها التصليح العام وغير رمزها الى W T

٢ ـ تم بناء ثلاث هياكل جديدة للصالونات للخط العريض من نوع R على شاصيات الشاحنات من نوع RV

٣ ـ تم بناء ثلاث خزانات للماء جديدة على شاصيات الشاحنات من نوع OF بعد ان اجرى عليها التصليح العام وغير رمزها الى WT

٤ ـ ثبتت حمالات خشبية على سبعة عشر شاحنة للخط المتري من نوع O.R.B.P.M. يمكنها نقل حمولة ثقيلة وغير رمزها الى A.F.B.

٥ ـ تم تحوير ثلاث عربات للدرجة الثالثة للخط المترى الى عربات سياحية وغير رمزها الى TCB بعد أن أجرى عليها التصليح العام ٠

٦ ـ تم تحوير عربتين للدرجة الثالثة للخط العريض الى عربات سياحية وغير رمزها الى TCB بعد أن اجرى عليها التصليح العام ٠

٧ ـ تم تحوير ثمانية شاحنات من نوع W للخط المترى الى شاحنات النقل والمواشي وغير رمزها الى W C بعد أن أجرى عليها التصليح العام ٠

٨ ـ تم تحوير أحدى عشرة شاحنة من نوع W للخط المترى الى شاحنات لنقل الفواكه وغير رمزها الى F V بعد أن أجرى عليها التصليح العام ٠

٩ – تم تحوير ثلاث عربات للدرجة الثالثة مع ضابطة للخط العريض الى عربات للدرجة الثانية وغير رمزها الى SB بعد أن أجرى عليهـا التصليح العام ٠

١٠– تم بناء ثلاثة هياكل جديدة على شاصيات الشاحنات من نوع RV للخط العريض وغير رمزها الى T.C.V لاستعمالها من قبل سواق القطارات بعد أن أجرى عليها التصليح العام ٠

١١– تم تجهيز قسم من قاطرات الخط المترى والخط العريض بجهاز النالكو بغية معالجة المياه الداخلية للمراجل ٠

١٢– تم تثبيت ممرات جديدة لسبع عربات للدرجة الثالثة للخط المتري بعد أن أجرى عليها التصليح العام ٠

١٣– تم تجهيز خمسة صالونات تفتيش بالكهرباء للخط المترى بعـد أن أجرى عليها التصليح العام ٠

١٤– صلحت (١٠٩) عربات للخط المتري و (٤٥) عربـة للخط العريض تصليحا عاما ٠

١٥– صلحت (٨٣) عربة للخط المترى و (٦٦) عربة للخط العـريض تصليحا بسيطا ٠

١٦– صلحت (١٧٣٩) شاحنة للخط المترى و (٣٧٢) شاحنة للخط العريض تصليحا عاما ٠

١٧– صلحت (٨٧٠) شاحنة للخط المترى و (٢٥٥) شاحنة للخط العريض تصليحا بسيطا ٠

١٨– صلحت (٤٣) قاطرة للخط المترى و (٨) قاطرات للخط العـريض تصليحا عاما ٠

١٩– صلحت (٢٦) قاطرة للخط المترى و (١٠) قاطرات للخط العريض تصليحا بسيطا ٠

٢٠– صلح (٣٩) مرجلا للخط المترى و (٧) مراجل للخط العـريض تصليحا عاما ٠

٢١– صلح (١١) مرجلا للخط المترى و (٥) مراجل للخط العـريض تصليحا بسيطا ٠

٢٢– صلحت رافعتان للخط المترى تصليحا عاما ٠

٢٣– صلحت رافعة واحدة للخط العريض تصليحا بسيطا ٠

٢٤– تم أصدار (٣٣٤٦) أمر عمل خلال المدة المذكورة ٠

٢٥– أنجزت اعمال كثيرة لبقية دوائر الجمهورية العراقية والشـركات الاهلية خلال المدة المذكورة ٠

٢٦– لقد جهزت الى النقليات في خلال المدة المذكورة :

الخط المترى (١٦٠٢٨) قاطرة للخطوط الرئيسية و (٨٧٤١) قاطرة للمناقلة ٠

الخط العريض (٣٣٠٣) قاطرة للخطوط الرئيسية و (٣١٣٠) قاطرة للمناقلة ٠

٢٧- قطعت القاطرات في جميع المآوى للخطين المتري والعريض (٧٢٠٩٤٤٠) كيلومترا خلال المدة المذكورة ٠

منجزات رئاسة النقليات

كان اول هدف استهدفته هذه المصلحة هو تحقيق الراحة للمسافرين وخاصة لمسافرى الدرجة الثالثة فوفرت لهم الماء والمراوح الكهربائية ومن اجل التقريب بين الطبقات فلقد اهتمت مصلحة السكك بأنشاء عربات للمسافرين اطلق عليها اسم (السياحية) ٠ وهذه العربات هى بين الدرجة الثانية والدرجة الثالثة متوفرة فيها اسباب الراحة حيث ان المقاعد الجلدية فيها مريحة ومبطنة ومتحركة ومنفصلة الواحدة عن الاخرى كما ان تلك العربات مجهزة بالمراوح اللولبية التى تبعث الهواء الى كافة الجهات ومجهزة بالماء وبالتأسيسات الصحية والخدمة ٠ وتستهدف مصلحة السكك الاكثار من صنع هذه العربات في المستقبل لتحل محل عربات الدرجة الثالثة التى سيستغنى عنها كليا ٠

لقد وضعت هذه المصلحة نصب عينها مصلحة اصحاب المصالح في نقل المسافرين والبضائع وذلك بتوفير اسباب الراحة والطمأنينة والسلامة للاولين وفي المحافظة على اموال التجار ونقلها وخزنها ومن ثم تسليمها الى اصحابها فأنشأت مستودعات اضافية للبضائع في محطات بغداد وبعض المحطات الخارجية ٠ كما خصصت مبالغ لشراء عدد من الرافعات الشوكية لغرض تكديس وتفريغ وتحميل البضائع في المستودعات الكمركية في الشالجية ٠

ولاجل تسهيل السفر في ايام الاعياد والعطل الربيعية فقد بوشر بتسيير قطارات خاصة اضافية منها قطار لمسافري الدرجات العليا بالاضافة الى قطارات الدرجة الثالثة بين غربي بغداد والمعقل ٠

ولما كان هناك عدد كبير من المحطات ذات بنايات قديمة ولم تعد تفي بالمرام في الوقت الحاضر فقد آلت هذه المؤسسة على نفسها تجديدها تدريجيا فأنجز تشييد محطات حديثة في الهاشمية والحلة مثلا وسيباشر بانشاء محطات في كل من جلولاء وعلي سراى واسكي كفرى وبشير ٠ كما اغلقت بعض المحطات التي لم يعد لبقائها ضرورة ماسة وذلك اقتصادا في النفقات من جهة وزيادة في سرعة سير القطارات من جهة اخرى كمحطات معامل الطابوق وتل جبل وبني مالك ٠ ونظرا لما للماء والكهرباء من ضرورة حيوية لها علاقة وثقى بحياة منتسبى مؤسسة السكك في المحطات وتسيير اعمالها فقد زودت بعض المحطات بالقوة الكهربائية والبعض الاخر بالماء من مؤسسات اسالة الماء في المدن المجاورة وبالاضافة الى ما تقدم فقد جهزت المحطات

التالية بمضخات الماء حسب التفاصيل التالية :

١ ـ محطة بلـــد ٠٠٠ مضختين ٠
٢ ـ محطة سامراء ٠٠٠ مضختين مع محركين كهربائيين وخزان ماء عـــال ذى سعة (١٠٫٠٠٠) غالون ٠
٣ ـ محطة بيجـي ٠٠٠ مضختين مع ماكنتين ديزل وخزان ماء عـال ذى سعة (١٠٫٠٠٠) غالون وحوض ماء أرضى ٠
٤ ـ محطة الموصل ٠٠٠ مضختين مع ماكنتين ديزل ٠

« منجزات مديرية شرطة السكك الحديدية »

ان الاعمال والمنجزات التي حققتها هـــذه المؤسسة بالنسبة لمنتسبي شرطة السكك تتلخص بما يلي :

١ ـ بلغ عدد الدور المخصصة لمنتسبي شرطة السكك (١٦٢) دارا موزعة على كافة المناطق ٠
٢ ـ زيد ملاك المرتبات على النحو الاتي :

١٤٧	شرطي مشاة
٥٧	ضابط صف مشاة
٨	ضابط صف سائق
٩	شرطي سائق

٣ ـ تم انشاء (٢٨) بناية مخفر للشرطة ولا زال العمل مستمرا لتشييد بنايات أخرى هذا بالاضافة الى القيام بتجديد وترميم كافة البنايات المشغولة من قبلها والمعاونيات ومراكز الشرطة والمخافر ٠
٤ ـ تم تجهيز كافة مرتبات شرطة السكك بأسرة حديدية جديدة بدلا من المضاجع الخشبية بكافة مفروشاتها ٠

« منجزات رئاسة الهندسة الكهربائية »

ان هندسة الكهرباء في هذه المؤسسة من الاقسام الحيوية فيها اذ انها تقوم بنصب كافة المولدات الكهربائية وادامتها لسد احتياجاتها من القـوة الكهربائية حيث تقوم بكافة التأسيسات الكهربائية وصيانتها كما تقـــوم بصيانة جميع التأسيسات الكهربائية في عربات الســـكك وما تقدمـــه عربات معدلات الهواء من راحة للمسافرين رغما عن الاحوال الجوية الخارجية لدليل واضح على ما تساهم به هـــذه الرئاسة في صيانة ومحافظة هـــذه العربات ٠ هذا بالاضافة الى صيانة جميع أنواع المحركات وتجديدها كالمواد الكهربائية (الدينمو) الموجود في العربات والذي يقوم بتنويرها وشـــحن البطاريات الموجودة فيها أثناء سير القطـــار وكذلك تصليح وتجديد ولف المحركات المستعملة في مختلف مؤسسات السكك في جميـــع المحطـــات وتشرف هذه المؤسسة على خطوط السيطرة التلفونيـــة من بغـــداد الى

المعقل وتقوم بصيانة وتجديد أجهزة تكييف الهواء في المحطة الكبرى وفندق محطة الموصل ٠

وتمشيا مع أهداف الثورة للترفيه عن أبناء الشعب جهزت هذه المؤسسة القوة الكهربائية لجميع منتسبي السكك وبعض الخارجيين ووسعت نطاق مراكز توليد القوة الكهربائية وايصالها الى جميع الدوائر وبخاصة دور العمال الذين حرموا منها زمنا طويلا بسبب السياسة الاستعمارية التي كانت متبعة في العهد المباد فخلال عدة شهور من قيام الثورة تمكنت هذه المؤسسة من انجاز هذه الاعمال بمساعدة العمال والمهندسين العراقيين ٠

أما المشاريع الكبيرة التي انجزت خلال هذا العام فهي :

نصب مكائن توليد القوة الكهربائية في كل من محطة بلد ، أبو جسرة ، تكريت ٠

والمشاريع التي سيتم انجازها قبل ١٤ تموز القادم هي :

نصب مكائن توليد القوة الكهربائية في كل من محطة ـ الجرناف ٠ وايصال القوة الكهربائية الى قرية ربيعة الواقعة على الحدود العراقية السورية ٠ وايصال وتأسيس الكهرباء في محطة شرقي بغداد الجديدة ٠

منجزات رئاسة مخازن السكك في السنة الثالثة لثورة ١٤ تموز

١ ـ تم تأسيس مطعم للعمال من أنظم المطاعم وقد أحيط بحدائق غناء ٠
٢ ـ تم فتح شعبة للنجارة تقوم بكافة الاعمال النجارية التي تحتاجها هذه الدائرة ٠
٣ ـ تم تأسيس فرقة للاطفاء لتكون جاهزة لمكافة الحرائق فور شبوبها وذلك كتدبير أولي قبيل الاتصال بدوائر الاطفاء الرسمية ٠
٤ ـ زيادة مكائن الخياطة بعشر مكائن جديدة وماكنة أخرى خاصة بخياطة بيوت الازرار ٠
٥ ـ بناء سقيفة اضافية ٠
٦ ـ فتح شعب مخزنية جديدة بعد فرز كل شعبة الى شعبتين بغية تنظيمها وتخفيف مسؤولية مأموري المخازن والعمل على تجهيز المواد بدقة ٠
٧ ـ تأسيس رفوف انبوبية في ساحة المخازن لحفظ المواد المطروحة في العراء وتوزيعها حسب نوعها وحجمها ٠
٨ ـ بناء غرفة لحفظ المواد التي تقدم من قبل التجار الذين رست عليهم المناقصات ٠
٩ ـ تجهيز كافة العمال ببدلات العمل ٠
١٠ـ تجهيز المخازن بآلة رافعة لنقل المواد الثقيلة من محل الى آخر وعند تفريغ وشحن المواد الثقيلة ٠
١١ـ تجهيز المخازن بسيارة أخرى من نوع بيك آب ٠

انجازات مديرية مصلحة الخطوط الجوية العراقية
خلال السنة الثالثة لثورة ١٤ تموز

كانت الخطوط الجوية العراقية سابقا تعتمد على كثرة الطيارين والمهندسين الاجانب كما كانت خطوطها مقتصرة سفراتها على بلدان الشرق الاوسط فقط وذلك على طائرات الفايكنك ثم قامت بشراء طائرات الفايكاونت وحدث بعض التوسع في رحلاتها ما بين آسيا واوربا والى كراجي ودلهي ٠

وقد تم خلال السنة الثالثة من الثورة المباركة وضع قانون مصلحة الخطوط الجوية العراقية واصبح نافذ المفعول اعتبارا من ١ نيسان وقد نص القانون المذكور على جعل الخطوط الجوية العراقية مصلحة قائمة بذاتها يدير شؤونها مجلس ادارة ويترأسها مدير عام له كافة الصلاحيات التي تمكنه من ادارة شؤونها على أفضل وجه الامر الذى دفع المسؤولين في المصلحة الى رسم سياستها ووضع الدراسات الصحيحة والاسراع في تنفيذ مشاريعها لجعل الخطوط الجوية العراقية مؤسسة يفخر بها كل عراقي غيور سيما وانها السفير المتجول للعراق الجمهورى في كافة الانحاء المتمدنة من العالم ٠

اما المشاريع التي انجزت والتي في طريقها الى الانجاز :

١ ــ تم وضع الدراسات والاحصائيات اللازمة لفتح خط ثالث الى اوربا عن طريق استنبول ــ فينا ــ زوريخ وينتهي في لندن ٠

٢ ــ اعادة فتح خط بغداد ــ عمان تمشيا مع سياسة التضامن العربي في كافة المجالات ٠

٣ ــ بوشر بوضع الدراسات اللازمة لفتح خطوط جديدة اخرى في اتجاه شمال افريقيا والجنوب العربي ٠

٤ ــ تم فتح مكتب على مستوى راق في بيروت يدار من قبل موظفين عراقيين اكفاء ٠

٥ ــ يتم قريبا فتح مكتب آخر في لندن في بناية البيت العراقي وقد صرفت المبالغ اللازمة لتزيينه وزخرفته تحت اشراف مهندس عراقي ٠

٦ ــ الدراسات مستمرة لاختيار أحسن أنواع الطائرات الحديثة البعيدة المدى والسريعة للنقل الجوى بغية شرائها وتسييرها على خطوطنا ٠

انجازات مديرية البريد والبرق العامة

١ ــ ابدت ادارة السكك شعورا طيبا وذلك بتنازلها عن قطعة ارض واسعة تبلغ مساحتها ما يقرب ٥٤٠٠٠ متر مربع الى هذه الادارة لغرض انشاء بناية ضخمة كاملة المرافق تتلاءم والتطور الزمني وحركة العمران الواسعة التي صاحبت الثورة المجيدة وقد اتخذت الاجراءات

لوضع التصاميم بأشراف مهندسين عالميين ٠

٢ ـ لقد اعيد النظر في ابنية ادارة البريد والبرق القديمة واتخذت الاجراءات لانشاء ابنية جديدة محلها تضاهي الادارات البريدية الاجنبية ٠

٣ ـ فتحت اتصالات تلفونية لاسلكية مع كافة الدول الصديقة في ارجاء العالم ٠

٤ ـ تشييد بعض الخطوط التلفونية الجديدة لربط المدن العراقية النائية ٠

٥ ـ بوشر بصيانة كافة الخطوط التلفونية والبرقية في انحاء الجمهورية العراقية الخالدة صيانة شاملة بغية تحسين المكالمات ٠

٦ ـ تم تحسين وتوسيع بعض الشبكات التلفونية واضيف الى كل من بدالتي الشمال والجنوب ٣٠٠٠ رقم ٠

٧ ـ تم تشييد بناية الشرق في بغداد وبوشر بتركيب اجهزتها التي سعتها ١٠٠٠٠ رقم ٠

منجزات مديرية الطرق والجسور العامة
خلال العام الثالث من ثورة ١٤ تموز

تقوم مديرية الطرق والجسور العامة بتنفيذ منهج واسع يرمي الى انجاز شبكة من الطرق والجسور الحديثة وفق احدث اساليب انشاء الطرق والجسور المعروفة وذلك لربط اجزاء الجمهورية العراقية بعضها ببعض وتسهيل التنقل في انحائها ٠

ان الخطة الاقتصادية المؤقتة تحتوي على العدد الكبير من مشاريع الطرق والجسور الكبيرة التى سيؤدى تنفيذها الى الوصول الى الغاية المذكورة هذا بالاضافة الى منهج الخطة الاقتصادية المستديمة التى ستحتوى على المزيد من هذه المشاريع الامر الذي سيمكن من الوصول الى اي محل من انحاء الجمهورية بسهولة ويسر ٠ وما يؤدي اليه ذلك من انعاش الحالة الاقتصادية وزيادة الرفاه لابناء الشعب ٠

لقد تم خلال السنة الثالثة من عهد الجمهورية انشاء ما يقارب ٤٠٠كم من الطرق المبلطة تبليطا حديثا اتبع في انشائها احدث الاساليب المعروفة في هندسة تشييد الطرق وبلغت كلفتها ما يزيد على ١٣٫٠٠٠٫٠٠٠ مليون دينار كما اجريت التحسينات لما يقارب الـ ٨٠٠ كم من الطرق وبلغت كلفة تلك التحسينات حوالى ٦٣٠٫٠٠ دينار مما ادى الى تسهيل السفر والتنقل عليها هذا وهناك ٣٢٧كم من الطرق يجرى تبليطها تبليطا حديثا الان وهى لازالت تحت الانشاء وستبلغ كلفتها ما يزيد على الـ ١٥٫٠٠٠٫٠٠٠ دينار وهناك حوالي ٥٠٠ كم من الطرق في مرحلة الاعلان او في مرحلة الاحالة بالاضافة الى ما يزيد على ٧٠٠كم من الطرق الجاهزة للاعلان وقد اكمل مسحها وتصميمها خلال العام الثالث من الثورة اما الجسور والمعابر التى تم اكمالها خلال العام الثالث فهى ١٢ جسرا ومعبرا بلغت كلفتها ما

يزيد عن نصف مليون دينار وهناك خمسة جسور ومنها جسر الكرادة المعلق في بغداد وجسر الكوت قد بوشر بانشائها خلال هذا العام وستبلغ كلفتها ما يقرب من ٤ر٠٠٠ر٠٠٠ ملايين دينار بالاضافة الى ٩ جسور في دور الاحالة او الاعلان وستبلغ كلفتها حوالى ١ر٥٠٠ر٠٠٠ دينارا كما ان هناك ١١ جسرا ومنها جسر كرمة علي وجسر الدورة وجسر باب المعظم وجسر القيارة وديالى يجرى مسحها وتصميمها في الوقت الحاضر وستبلغ كلفتها ما يزيد على ال ١٢ر٠٠٠ر٠٠٠ مليون دينار ٠

وبالاضافة الى تشييد الطرق والجسور الجديدة فان مديرية الطرق والجسور العامة تقوم باعمال صيانة الجسور واصلاحها وصيانة الطرق المبلطة القديمة والحديثة مع الطرق الترابية الاخرى ما يقارب ال ٥٠٠ كم من الطرق المبلطة ٠

في الجداول التي تلي تفاصيل الاعمال المذكورة :

الطرق

١ ـ الطرق التى اكملت او ستكمل خلال العام الثالث من ثورة ١٤ تموز :

اسم الطريق	الطول بالكيلومترات	الكلفة بالدينار	الملاحظات
تبليط طريق طاسلوجة ـ دربندخان	٦١	٢ر٨٠٠ر٠٠٠	
تبليط طريق بغداد ـ كوت	١٢٨	٥ر٨٨٠ر٠٠٠	
تبليط طريق كركوك ـ طاسلوجة	٨٩	٢ر٥٠٠ر٠٠٠	
تبليط طريق حلة ـ هندية ـ كربلاء	٤٢	٩٤٠ر٠٠٠	
تبليط طريق ناصرية ـ سوق الشيوخ	١٦ر٥	٤٨٠ر٠٠٠	
تبليط طريق طق‌طق ـ كويسنجق	١٤	٢٥٨ر٠٠٠	
تبليط طريق موصل ـ عين سفني	٤٢	٣٦٢ر٠٠٠	
تبليط طريق سلمان باك ـ اذاعة الحرية مع الطرق الفرعية	٢	٨٠ر٠٠٠	
تبليط طريق مدخل اربيل من جهة كركوك	٣	٣٨ر٧٥٠	
	٣٩٧ر٥	١٣ر٣٣٨ر٧٥٠	
تحسين طريق رانية ـ سنكه‌سر ـ قلعة دزه	٢٨	٢٨٣ر٠٠٠	
تحسين طريق رمادى ـ هيت ـ عنه	٣٠٠	١٢٤ر٠٠٠	
تحسين طريقي بافستان ـ جامه وخليفان ـ بله	١٤٤	٦٣ر٠٠٠	
تحسين طريق الحج البرى	٢٥٠	٥٠ر٠٠٠	
تحسين طريق معسكر قاسم ـ معسكر قتيبة	١٤ر٥	٣٩ر٠٠٠	
تحسين طريق مشاهدة ـ فلوجة	٩	٣٦ر٠٠٠	
تحسين طريق معسكر المنصور ـ الحدود العراقية	٤٥	٣٧ر٠٠٠	
	٧٩٠ر٥	٦٣٢ر٠٠٠	

٢ الطرق تحت الانشاء او التى بوشر بها خلال العام الثالث من ثـورة ١٤ تموز :

اسم الطريق	الطول بالكيلومترات	الكلفة بالدينار	الملاحظات
تبليط طريق جلولاء ـ دربندخان	**١٢٠**	**٨ر٠٠٠ر٠٠٠**	تحت الانشاء
تبليط طريق طوز ـ العظيم			
تبليط طريق العظيم ـ بعقوبة مقاولة واحدة	١٤١	٥ر٦٠٣ر٠٠٠	بوشر بانشائه
تبليط طريق المسيب ـ كربلاء	٣١	٨٠٠ر٠٠٠	تحت الانشاء
تبليط طريق سيد صادق ـ حلبجة	٢٢ر٦٠٠	٤٠٠ر٠٠٠	تحت الانشاء
تبليط طريق ابو صخير ـ المشخاب	١٢ر٥٠٠	٤٧٣ر٠٠٠	تحت الانشاء
	٣٢٧ر١٠٠	**١٥ر٢٧٦ر٠٠٠**	
تحسين طريق دوكان ـ رانية	٢٨	٢٥٠ر٠٠٠	بوشر به
تحسين طريق الرطبة ـ الحدود السورية	١٠٧	٧٠ر٠٠٠	تحت الانشاء
	١٣٥	**٣٢٠ر٠٠٠**	

٣ ـ الطرق في دور الاحالة او المعلنة او المطلوب اعلانها خلال العام الثالث من ثورة ١٤ تموز :

اسم الطريق	الطول بالكيلومترات	الكلفة بالدينار	الملاحظات
تبليط طريق كوت ـ عمارة (اربعة اقسام) ١٩٣		٥ر٥٠٠ر٠٠٠	القسم الرابع في دور الاحالة
تبليط طريق محطة بلد ـ سيد محمد	ـر١١	١٢٥ر٠٠٠	القسم الرابع في دور الاحالة
تبليط طريق كوت ـ ناصرية	١٧٦	٦ر٨٥٠ر٠٠٠	معلن
تبليط طريق بيجي ـ قيارة	١٠٥	٥ر٠٠٠ر٠٠٠	طلب اعلانه
تبليط طريق كركوك ـ مفرق كويسنجق	١٣	٥٠٠ر٠٠٠	طلب اعلانه
	٤٩٨ر ـ	**١٧ر٩٧٥ر٠٠٠**	
تحسين طريق سوق الشيوخ ـ كرمة بني سعيد	١٠	٧٠ر٠٠٠	معلن
تحسين طريق كوت ـ بدره	٦٨	٣٠٠ر٠٠٠	طلب اعلانه
تحسين طريق مفرق الطارمية ـ الطارمية	١٩	٢٥٠ر٠٠٠	طلب اعلانه
تحسين طريق مفرق الدجيل ـ الدجيل			
	٩٧	**٦٢٠ر٠٠٠**	

٤ ـ الطرق الجاهزة للاعلان او التى جرى مسحها او تصميمها خلال العام الثالث من ثورة ١٤ تموز المجيدة :

اسم الطريق	الطول بالكيلومترات	الكلفة بالدينار	الملاحظات
يوسفية بطرة ـ ابو الخصيب	٣٩	١ر٤٠٠ر٠٠٠	جاهز للاعلان
ابو الخصيب ـ الفاو	٨٠	٨٠٠ر٠٠٠	جاهز للاعلان
مفرق الشنافية ـ شنافية	٥٣	٢٥٠ر٠٠٠	جاهز للاعلان
سليمانية ـ عربت	٢١	٩٠٠ر٠٠٠	اكمل مسحه وتصميمه
جلولاء ـ كفرى ـ طوز	٨٠	١ر٠٠٠ر٠٠٠	اكمل مسحه وتصميمه
ابو صخير ـ ديوانية	٥٣	٣ر٠٠٠ر٠٠٠	اكمل مسحه وتصميمه
يوسفية ـ حرية ـ صويرة	٤٧	٢٥٠ر٠٠٠	اكمل مسحه وتصميمه
ريدار ـ طقطق ـ رويار كورى	٣٧	٢ر٧٠٠ر٠٠٠	انجز تصميمه
ناصرية ـ الاصلاح	٤٢	٢٠٠ر٠٠٠	اكمل مسحه
زاخو ـ فيشخابور	٣٠	٢٠٠ر٠٠٠	اكمل مسحه
كركوك ـ حويجة	٥٨	٣٠٠ر٠٠٠	اكمل مسحه
الخالص ـ دلي عباس	٥٦	١٥٠ر٠٠٠	في دور التصميم
ابو غريب ـ عكركوف ـ كاظمية	٨	٢٠٠ر٠٠٠	في دور التصميم
عمارة ـ ميمونة ـ السلام	٤٠	١٢٠ر٠٠٠	في دور التصميم
ديانه ـ سيده كان	٤٥	١٣٠ر٠٠٠	في دور المسح
شطرة ـ روايا	٣٠	١٥٠ر٠٠٠	في دور المسح
	٧١٩	١١ر٧٥٠ر٠٠٠	

ب ـ الجسور

١ ـ الجسور التى اكملت او ستكمل خلا ل العام الثالث من ثورة ١٤ تموز

اسم الجسر	الكلفة بالدينار	الملاحظات
جسر قاشان	١٣٥ر٠٠٠	
جسر الخسف	٤٨ر٠٠٠	
جسر مبزل الشامية الغربي	٥ر٠٠٠	
مسرا مبزل عبد الكاظم وطبر ابراهيم	٩٠ر٠٠٠	
جسرا كالي مانكا وقناقجيان	٢٥ر٠٠٠	
جسر هويس البدعة	١٢ر٠٠٠	
جسر الخضر	٥٥ر٠٠٠	
خمسة جسور على طريق رانية ـ سنكه‌سر ـ قلعة دزه	٢٠٠ر٠٠٠	
معبر البصرة	١١ر٠٠٠	
معبر راوه	١١ر٠٠٠	
	٥٩٢ر٠٠٠	

٢ ـ الجسور تحت الانشاء او التى بوشر بها خلال العام الثالث من ثورة ١٤ تموز :

اسم الجسر	الكلفة بالدينار	الملاحظات
جسر الكرادة المعلق	٢ر٥٠٠ر٠٠٠	
جسر الكوت	١ر٢٣٠ر٠٠٠	
جسر روخانه	٩٥ر٠٠٠	
جسر علي الغربي	٦٨ر٠٠٠	
جسر ينجه	٢٥ر٠٠٠	
معبر حديثة	١١ر٠٠٠	
معبر الكوير	١١ر٠٠٠	
معبر تكريت	١١ر٠٠٠	
	٣ر٩٥١ر٠٠٠	

٣ ـ الجسور في دور الاحالة او المعلنة او طلب اعلانها خلال العام الثالث من ثورة ١٤ تموز :

اسم الجسر	الكلفة بالدينار	الملاحظات
جسر البزل الشرقي (المنهاوية)	١٢ر٨٠٠	
جسر الفلوجة	١ر٣٢٠ر٠٠٠	
ثلاثة جسور في طريق كركوك ـ قادر كرم	٤٠ر٠٠٠	
جسر مستشفى الخدام	٣٠ر٠٠٠	
جسر في طريق سليمانية ـ جوارتا	١٠ر٠٠٠	
جسر سوق الشيوخ	٥٠ر٠٠٠	
جسور طريق ديانا ـ سيدى كان	٧٠ر٠٠٠	
	١ر٥٣٢ر٨٠٠	

٤ ـ الجسور التى يجرى مسحها وتصميمها خلال العام الثالث من ثورة ١٤ تموز المجيدة :

اسم الجسر	الكلفة بالدينار	الملاحظات
جسر كوردره	٧٠ر٠٠٠	
جسر كرمة علي	١ر٠٠٠ر٠٠٠	
جسر الدورة مع المقتربات	٥ر٥٠٠ر٠٠٠	
جسر باب المعظم	٢ر٥٠٠ر٠٠٠	
جسر القيارة	٨٥٠ر٠٠٠	
جسور طريق ديوانية ـ ابو صخير	٨٠٠ر٠٠٠	
جسر جلولاء	٢٢ر٠٠٠	
جسر ديالى مع المقتربات	١ر٢٠٠ر٠٠٠	
جسر الرفاعي	٦٠ر٠٠٠	
جسر البو صالح	٥٠ر٠٠٠	
جسر الكحلاء	٤٠ر٠٠٠	
	١٢ر٠٩٢ر٠٠٠	

ج - أعمال صيانة الطرق واكسائها واصلاح الجسور وتشغيلها :

ان هذه المديرية تقوم بالاضافة الى تشييد الطرق الجديدة بصيانة الطرق القديمة والحديثة للمحافظة وتأمين سير المواصلات عليها وقد قامت خلال العام الثالث من الثورة بصيانة ما يزيد على ٢٥٠٠كم من الطرق المبلطة و ٤٠٠٠كم من الطرق الترابية كما انها قامت باكساء ما يزيد عن ٥٠٠كم من الطرق المبلطة هذا اضافة الى اعمال صيانة الجسور واصلاحها وتشغيل الجسور المتحركة والعائمة منها ٠

منجزات مديرية الطيران المدني العامة

١ - تحسين بناية المطار المدنى :

تم ادخال تحسينات كثيرة على بناية المطار المدني الحالى وذلك بناء على رغبة سيادة الزعيم الامين عبدالكريم قاسم اذ قرر مجلس الوزراء ارصاد المبالغ اللازمة من الخطة الاقتصادية المؤقتة لتحسين بناية المطار الحالى تأثيثها وبالفعل تم ذلك واصبح المطار بعد ادخال التحسينات الجديدة عليه وتأثيثه بالاثاث الحديثة يتناسب ووجه جمهوريتنا الزاهر ٠

٢ - برج المراقبة الجديد :

تم انجاز العمل في برج المراقبة الجديد واصبح جاهزا للعمل وانتقلت اليه الاقسام الفنية وزود بالاجهزة الحديثة المستعملة في اغلب الدول المتقدمة وباشر فيه قسم الرقابة الجوية وقسم اللاسلكي وهو يعمل حاليا بانتظام بادارة حركة الطيران عند الاقلاع والهبوط ٠

٣ - تنسيق المطار والحدائق الموجودة فيه :

تم تنسيق المطار والحدائق الموجودة فيه بشكل جذاب وغرست حدائقه بمختلف الشتلات وزودت الحديقة الامامية بالمظلات والكراسى المريحة وذلك لاستراحة المسافرين والمودعين والمستقبلين ٠ كما تم تزيين جدران المطار بالتصاوير الاثرية والمناظر التى تعكس وجه جمهوريتنا للمسافرين الاجانب ٠

٤ - الاعلان عن مطار بغداد الدولى الجديد :

شرع باعلان عن مناقصة مطار بغداد الدولى الجديد الذى اختير موقعه في منطقة قصر الملح ولا تزال المعاملات الاصولية جارية حول الموضوع ٠

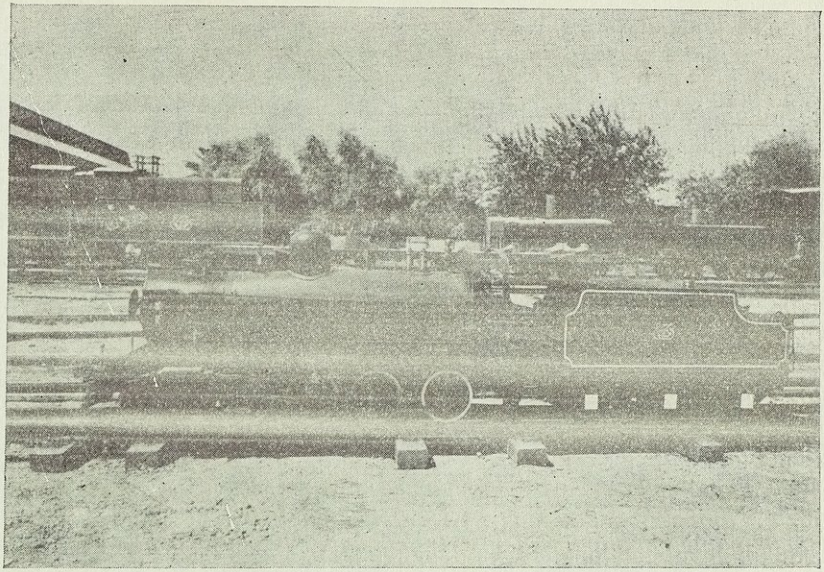

القطار النموذجي (صنع في معامل السكك)

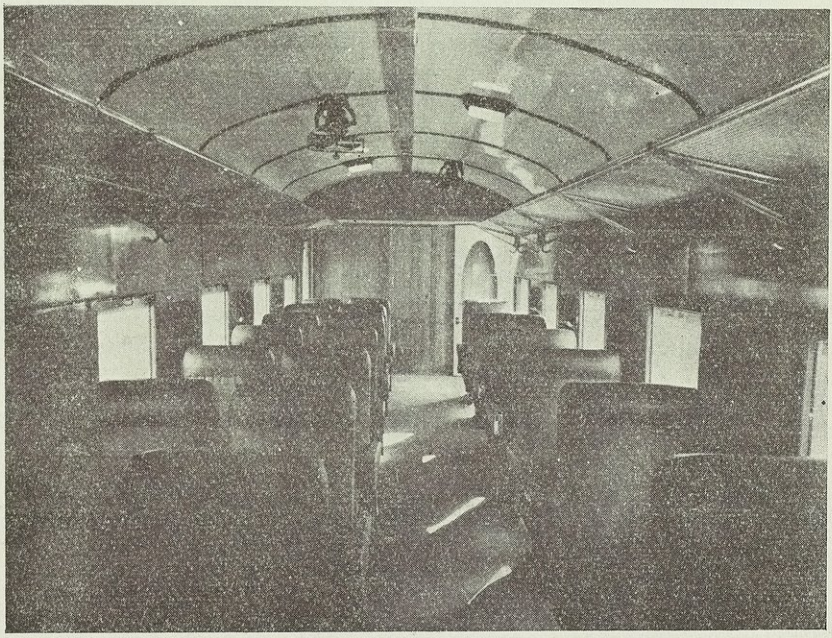

عربة للدرجة الثالثة حورت الى عربة سياحية

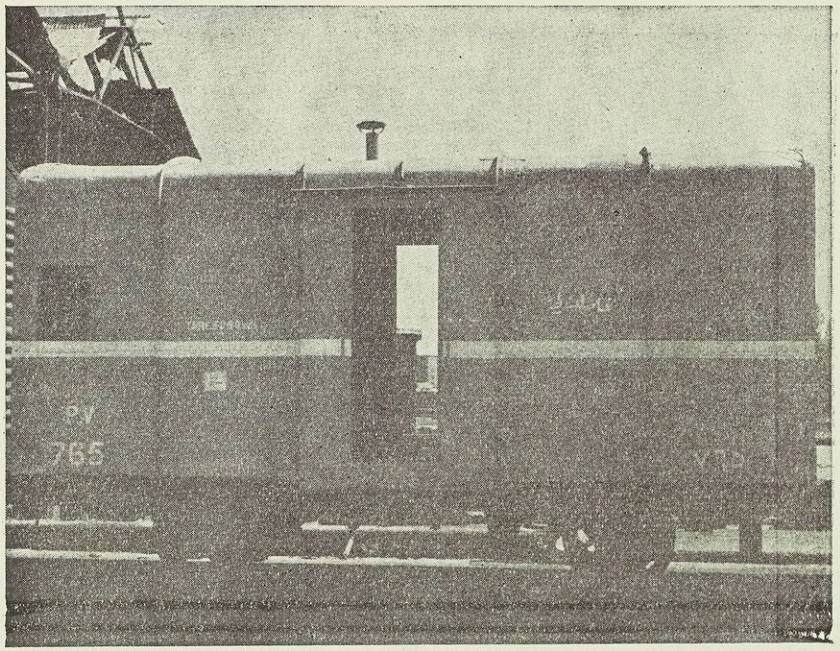

عربة حمل حورت الى عربات خاصة للشرطة

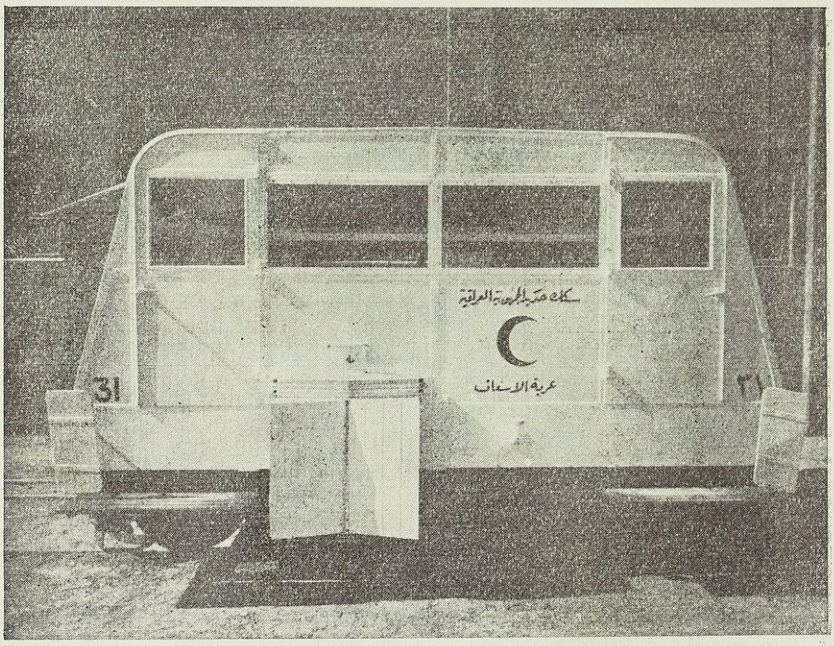

عربة كاشفة حورت الى عربة اسعاف

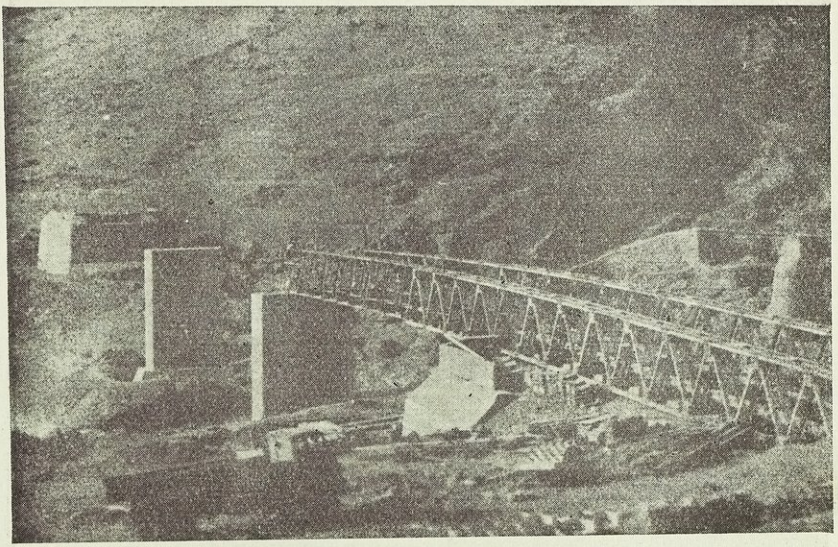

انشاء جسر قاشان في السليكمانية



الاعمال التحضيرية لانشاء جسر الكوت الجديد

وزارة التجارة

منجزات وزارة التجارة في العام الثالث من الثورة المباركة

منجزات المديريات والمؤسسات التابعة لهذه الوزارة :

انجازات جمعية التمور

اولا ـ الانتاج :

قدر انتاج التمور في موسم ٦٠/٦١ بحوالي (٣٠٠) ألف طن منها (١٢٠) ألف طن في المنطقة الجنوبية وتشمل لوائي البصرة والناصرية و(١٨٠) ألف طن في المنطقة الوسطى وتشمل ألوية الديوانية والحلة وكربلاء وديالى وبغداد والرمادي ٠ وهو يزيد عن انتاج الموسم السابق الذي بلغ (٢٧٠) ألف طن بحوالي ١١٪ ويقل عن المعدل الذي يبلغ (٤٠٠) ألف طن بـ ٢٥٪ ، ويعود السبب في انخفاض الانتاج في الموسمين المنصرمين الى عوامل المناخ ، وهي كثرة الغبار وانخفاض درجة الحرارة من جهة ، والى الآفات الزراعية التي تصيب النخيل كحشرة الدوباس والحميرة من الجهة الثانية ٠

ثانيا ـ الاستهلاك الداخلي :

تستهلك التمور في الداخل بصورة اعتيادية لاغراض الاكل واستخراج الدبس وتقطير العرق والكحول ٠ ويقدر مجموع الكميات المستهلكة في الداخل بـ (٨٠) ألف طن وهي موزعة كما يلي :

٥٠٠٠٠ طن	للاستهلاك البشري واكتيال العشائر
١٥٠٠٠ طن	لاستخراج الدبس والخل
١٥٠٠٠ طن	لتقطير الكحول والعرق
٨٠٠٠٠ طن	

ثالثا ـ تصدير التمور :

بلغت التمور المصدرة الى خارج العراق من اول الموسم الحالي الذي بدأ في ١ـ٩ـ١٩٦٠ لغاية ٣١ آذر ١٩٦١ كمية قدرها (١٩٧) ألف طن تقدر قيمتها بحوالي (ستة ملايين وثمنمائة ألف دينار) مقابل (١٣٩) ألف طن مجموع ما صدر خلال الموسم السابق لنفس المدة ٠ وكانت الهند اول الاقطار المستوردة للتمور من حيث الكمية التي بلغت (٤٥ر٣٠٠) طنا ، تليها جمهورية الصين الشعبية التي استوردت أكثر من (٣٣) ألف طن وهناك أكثر من (١١) ألف طن اخرى جرى شحنها اليها حتى منتصف شهر نيسان السابق ، ويليها الاتحاد السوفييتي (٢٣ر٤٧٥) طنا ، والاقليم الشمالي من الجمهورية العربية المتحدة (١٩ر١٢٠) طنا ، والولايات المتحدة الامريكية (١٤ر١٩٢) طنا ٠ وندرج فيما يلي جدولا مفصلا بكميات التمور المصدرة وأقسامها والبلدان المصدرة اليها من أول الموسم لغاية شهر آذار ١٩٦١ ٠

البلد	الكمية بالطن	القيمة بالدنانير
الاقليم السوري	١١ر١٢٠	٣٣٨ر٨٦٢
باكستان	٤ر٢٠٥	٧٥ر٦٩٠
المملكة الاردنية	١ر٤٢٧	٢٣ر٠٩٨
السودان	١ر٤٧٥	٢٦ر٥٥٠
الاقليم المصري	٤ر٩٧٠	٨٢ر٠٠٥
لبنان	١ر٧٩٤	٣٨ر٠٩٨
الهند	٤٥ر٣٠٠	١ر٠٢٢ر٨١٨
أقطار الخليج العربي	١ر٣٥٠	٢٦ر٦٠٧
سيلان	٣ر٥٦٠	٧٠ر٩٢٠
سنغافورا وملايو	١ر١١٧	٢٣ر٤٢٠
المملكة العربية السعودية	٣ر٦٨٢	٦٣ر٤٤٤
الجمهورية الصومالية	٢ر٠٢٨	٤٠ر٥٦٠
زنجبار وتانجانيقا	٠ر٣٣٥	٧ر٠٠٠
كينيا	٠ر٣٦٥	٨ر٥٧٢
اليمن	٣ر٢١٣	٦٠ر٦٢٠
ارتيريا	٠ر٦٧٠	١٣ر٤٠٠
عدن	٣ر٦٩٥	٧٣ر٥٦٠
المملكة المغربية	١ر٥٧٦	٣١ر٥٢٠
رومانيا	٠ر٣٧٤	١٩ر١٨٠
المانيا الغربية	١ر٧٢٢	٢١١ر٩٣٠
المانيا الديمقراطية	٠ر٨٧٠	٦٠ر٤٢٠
الصين الشعبية	٣٣ر٤٠٥	٧٤٩ر٥٠٦
اندونيسيا	٣ر٥٠٠	٨٧ر٥٠٠
يوغوسلافيا	٠ر٥٠٢	٣٥ر١٤٠
اوستراليا	٢ر٩٧٣	١٧٥ر٤٠٧
الاتحاد السوفييتي	٢٣ر٤٧٥	١ر٣٧٣ر٤٨٤
المملكة المتحدة البريطانية	٥ر٨٣٢	٣٦٩ر٩١٦
نيوزيلندا	٠ر٣٧٨	٢٢ر٣٠٢
هولندا	١ر٩٩٩	١٢٠ر١٥٩
بلجيكا	٠ر١٧٣	١٠ر٤٨٢
بولونيا	٠ر٢٩٥	١٨ر٥١٦
كندا	٤ر٢٥٩	٢٥٩ر٠٦٩
اتحاد جنوب افريقيا	١ر١٠٦	٧٤ر٦٠٧
الولايات المتحدة الامريكية	١٤ر١٩٢	١ر٠٩١ر٥٢٠

البلـــــد	الكمية بالطن	القيمة بالدنانير
فنلنـــدا	٠ر٢٠٠	١٣ر٦٩٢
الدانمارك	٠ر٢٤٣	١٥ر٥٤٧
ايطاليـــا	٠ر٤١٧	٨ر٣٤٠
افريقيا الشرقية البرتغالية	٠ر١١٩	٧ر١٧٠
الصومال الفرنسي	٠ر٢٦٠	٥ر٣٥٠
جزر كناري	٠ر٥١٧	٣٠ر٢٣٠
بلدان اخرى أقل من ١٠٠ طن	٠ر٤٤٦	١٤ر٠٦٠
المجموع	١٩٧ر٠٣٩	٦ر٨٠٠ر٢٧١

ملاحظـة : البـلدان الاخرى التي استوردت أقـل من ١٠٠ طن هى كل من :

غانـة ـ اليونـان ـ مالطـا ـ البرتغـــال ـ فنزويـلا ـ الارجنتين ـ افغانستان ـ جزر موريش ـ السـويد ـ اليـابان ـ جزر الهند الغربية ـ المكسيك ـ النروج ـ حضرموت ـ هدايا ٠

رابعا ـ التمور المتبقية :

لم يبق من تمور المنطقة الجنوبية سوى كمية تقـدر بحوالي (٧٠٠٠) طن سيتم تصديرها خلال الثلاثة أشهر القادمة (نيسان ومايس وحزيران ١٩٦١) الى أسـواق الخليج العربي والبحر الاحمر وموانىء جنوب شـرقي افريقيا ٠ أما تمور المنطقة الوسطى وهي من نوع (الزهدي) فالمتبقي منهـا لغاية آذار ١٩٦١ يبلغ حوالي (١٦) ألف طن منها (١١) ألف طن مباعة الى الصين الشعبية والباقي وقدره (٥) آلاف طن سيتم تصديره قبل نهايـة الموسم ٠ ومعنى ذلك ان جميع التمور المعـدة للتصدير من حاصلات الموسم الحالي سيتم تصديرها ولا يوجـد احتمال ببقاء أية كمية منهـا مدورة الى الموسم القادم ٠

ومن الجدير بالذكر انها السنة الوحيدة بتاريخ تجارة التمور العراقية تصدر فيها كافة التمور المهيئة للتصـدير ، وتنفذ جميـع الكميـات اللازمة للاستهلاك المحلي ، ولا يتبقى فيها أية كمية مدورة للموسم القادم وما ذلك الا للآفاق الواسعة التي فتحتها ثورة الرابع عشر من تموز امام تجارتنا الخارجية ، والسياسة الحكيمة التي انتهجتها وزارة التجـارة ، والجهود الـكبيرة التي بذلتها جمعية التمور في هذا الصدد ٠

خامسا ـ تنظيم تجارة التمور :

باشـرت كل من الجمعيتين التعاونيتين للمنطقة الجنوبيـة والوسـطى أعمالهما بشكل أوسع خلال هذه السنة في المساهمة في تسويق تمور كل من

المنطقتين بالاضافة الى نشاط شركة تجارة التمور العراقية ، وتوسع أعمالها ايضا بعد أن تملكتها جمعية التمور ، وذلك لتنفيذ الهدف العام المشار اليه ٠ وعليه فقد استطعنا فعلا زيادة الاسعار للمنتجين بشكل ملحوظ ، وبلغت الزيادة في أسعار تمور البصرة بين (٨٥ـ١٠٠٪) عما كانت عليه قبل الثورة ٠ وكذلك الحال في تمور زهدي المنطقة الوسطى حيث ثبتت أسعارها، وزادت عما هي عليه في السنة الماضية بنسبة ٢٥٪ وبنسبة ٧٥٪ عما كانت عليه قبل الثورة ، واستطعنا من جهة اخرى تثبيت سعر عالمي للتمور في الاسواق الخارجية بما يزيد على الـ ٢٠٪ عما كان عليه في الموسم الماضي لمختلف الانواع ، والاغراض ، وتحقق من جراء ذلك دخل كبير لوطننا من التمور وحدها يزيد على الـ (٧٫٠٠٠٫٠٠٠ (سبعة ملايين دينارا) لهذا الموسم ٩٦١/٦٠ وهذا المبلغ يزيد بما يقارب مليوني دينار عن دخل العراق في الموسم الماضي ٦٠/٥٩ ، وأكثر من مليونين وربع المليون من موسم ٥٨/٥٧ قبل الثورة المباركة مع كثرة الانتاج في الموسم المشار اليه ٠

ومن المناسب أن نعرض هنا بشكل موجز شيئا عن تجارة التمور في المنطقتين الجنوبية والوسطى ، وتمور منطقة الناصرية ٠

(أ) تجارة تمور المنطقة الجنوبية :

بموجب الاتفاقية المعقودة بين جمعية التمور وبين شركة تجارة التمور العراقية والمصادق عليها من قبل مجلس الوزراء فقد بيعت جميع تمور البصرة حاصلات موسم ٩٦١/٦٠ الى الشركة صفقة واحدة بسعر (٧٠) دينارا للكارة الواحدة التي تساوي (٢٧٩٤) كيلو من تمور الحلاوي و(٦٠) دينارا للكارة الواحدة من الخضراوي والساير و(٤١) دينارا للكارة الواحدة من الزهدي ٠ وهذا السعر هو للتمور المسلمة من قبل الملاكين فلة الى مخازن الشركة ولا يتضمن رسم الاستهلاك الذي تدفعه الشركة ٠ ان هذه الاسعار تمثل زيادة قدرها ٨٥٪ للحلاوي والخضراوي و١٠٠٪ للساير عن الاسعار التي بيعت بها التمور قبل الثورة المباركة كما انها تزيد عن أسعار الموسم السابق بـ ٢٥٪ ٠

(ب) تجارة تمور المنطقة الوسطى (الزهدي) :

حرصا على تنظيم تجارة تمور الزهدي وزيادة أسعارها وتثبيت أسواقها وامكان تصريف أكبر كمية منها للاستهلاك البشري بأسعار طيبة ولغرض ضمان امكانية تجهيز التمور الى بعض الدول الاشتراكية والاحتفاظ بأسواقها وتنميتها وتأمين استقرار الاسواق الخارجية بغية رفع أسعار الزهدي في المدى الطويل ، فقد قرر مجلس ادارة جمعية التمور حصر وشراء وبيع تمور زهدي المنطقة الوسطى بجمعية التمور أو بالجمعية التعاونية لمنتجي تمور المنطقة

الوسطى بأسعار ثابتة • وقد وافق مجلس الوزراء على هـذه الخطة وتم عقد اتفاقية بيع تمور زهدي المنطقة الوسطى لموسم ٦١/٦٠ بين الجمعية التعاونية وهذه الجمعية ، تقوم بموجبها الجمعية التعاونية ، نيابة عن الجمعية ، بشراء التمور المعروضة عليهـا بسعر ثابت قدره ١٢/٢٥٠ ديـنارا للطن الواحـد مكبوسا بالخصاف مطروحا في مخازن البصرة • ولغرض افساح المجال للتجار والمصـدرين والمتعاطين بالتمور أن يمارسوا أعمالهم بحريـة ، فقـد سمحت الجمعية للتاجر أو المصدر بشراء التمور مباشرة وكبسها وتصديرها الى خارج العراق لحسابه الخاص وذلك لقاء عمولة معينة • ان أسعار البيع هذه ، فضلا عن تحقيقها سـعرا ثابتـا للمنتج يزيد ٢٥٪ عن أسـعار السنتين المنصرمتين و٧٥٪ عن أسعار ما قبل الثورة ، فانه أدى من الجهة الثانية الى ارتفاع أسعار بيع التمور على الاسواق الخارجية وبالتالي زيادة الدخل القومي •

(ج) تجارة تمور الناصرية :

بقيت تجارة تمور هذه المنطقة وتشمل الخضراوي والاسطة عمران والزهدي حرة باسواقها الثابتـــة وهي الاقطار العربيـــة المجـــاورة وتم تصديرها الى الخارج من قبل التجار مباشرة بأسعار مناسبة •

سادسا ـ مشاريع الجمعية :

(أ) مشروع مكابس غنية :

بالاضافة الى المكبسين الحديثين اللذين تملكهما الجمعية في بغـداد والبصرة كانت الجمعية قد اتفقت مع احدى المؤسسات في جمهورية المانيا الديمقراطية على تجهيزهـا بـ (١٤) وحـدة ميكانيكية كاملة لكبس التمور تتضمن كل منهـا أجهزة الغسـل والتنقيـة والتصنيف والتطريـة والتعقيم والكبس والتعليب والتبخير • وتشتغل هـذه الاجهزة بصورة اوتوماتيكيـة وبالقوة الكهربائية • ولقد تم مؤخرا شحن أول وحدة فوصلت بغداد وبوشر بنصبها ، وبعد أن يتم التأكد من عمل الوحدة المذكورة بصورة جيـــدة حسب الاتفاق يباشر بشحن الـ (١٣) وحدة الباقية • ان القابلية الانتاجيـة لكل وحدة تبلغ (١٥٠٠)طن في الصناديق الخشبية زنة (٣٢)كيلوا على أساس اشتغالها وجبة واحدة في اليوم • ويمكن مضاعفة الانتاج عند الحاجة بزيادة عدد الوجبات في اليوم الواحد • سيجري نصب الوحدات، المذكورة على أساس (٤) وحدات في البصرة وثلاث وحدات في الحلة ووحدتين في كربلاء ووحدتين في بعقوبة ووحدتين في الشامية ووحدة في بغداد • ولقد سبق ان باشرت الجمعية بتشييد الابنية اللازمة لنصب هذه الوحدات في كل من لـواء الحلة وكربلاء وديالى وأوشكت أعمال البناء على الانتهاء • كمـا اعلنت الجمعية عن مناقصة تشييد بناية مكبس في الشامية •

(ب) مشروع مخازن حديثة :

كانت التمور حتى الآن تخزن في مخازن بدائية تفتقر الى النظافة والوسائل الفنية المتوفرة في المخازن الحديثة ، فضلا عن خزن كميات كبيرة منها في العراء لعدم كفاية المخازن المتوفرة في الوقت الحاضر • لذلك فقد قامت الجمعية بتنفيذ مشروع المخازن الحديثة وأرصدت له المبالغ اللازمة وتم فعلا حتى الآن تشييد مخزن كبير يسع حوالي (١٣٥٠) طنا في الخزنة الواحدة ويستوعب أكثر من (٥٠٠٠) طن في الموسم ، ومخزن صغير يستوعب حوالي (٧٥٠) طنا في الخزنة الواحدة وحوالي (٣٠٠٠) طنا في الموسم ، في كل من ألوية الحلة وكربلاء وديالى ، ومخزن كبير في كل من قضاء الهندية وناحية الكوفة ، وستكون جميع هذه المخازن جاهزة لخزن تمور الموسم القادم • كما اعلنت الجمعية عن مناقصة تشييد مخزن كبير وآخر صغير في الشامية •

(ج) مشروع مخزن تبريد :

تقوم الجمعية بالتعاون مع بعض الشركات والمؤسسات في الخارج بدراسة مشروع انشاء مخزن تبريد في البصرة لغرض خزن التمور والمحافظة على نوعيتها أثناء موسم الصيف لإمكان تجهيز الاسواق الخارجية بتمور جيدة طيلة أيام السنة بالاضافة الى المحافظة على الكميات الكبيرة من التمور التي تفيض عن حاجة الاسواق الخارجية في المواسم وفيرة الانتاج وامكان الاستفادة منها في تزويد الاسواق الخارجية بحاجتها من التمور عند قلة الانتاج ، فضلا عن الاستفادة من هذا المشروع في خزن المواد سريعة التلف كالسيلوفين وغيره •

(د) مشروع العلف الحيواني :

لقد ساهمت الجمعية مع عدة مؤسسات وطنية وأجنبية في اجراء تجارب اعلاف التمور للحيوانات المختلفة وبعد التأكد من نجاح هذه التجارب أجرت الجمعية مع بعض المؤسسات الاجنبية دراسات مستفيضة لانشاء معمل للعلف الحيواني من التمور • وقد تقدمت بعض الشركات بعروض لتجهيز المكائن والاجهزة اللازمة لذلك مع مختلف النماذج التي وزعت في الداخل والخارج لاجراء تجارب تكميلية لاعلاف الحيوانات •

(هـ) مشروع صناعة الالواح الخشبية المضغوطة :

لقد أثبتت التجارب التي قام بها أحد الخبراء الجيكوسلوفاكيين الذي استقدمته الجمعية لدراسة مشروع صناعة الالواح الخشبية المضغوطة من سعف النخيل وجذوره • ان هذا المشروع ناجح من الناحيتين التجارية والاقتصادية حيث ان التقرير الاول الذي قدمه الخبير المذكور أيد انتاج الالواح ذات النوعية الجيدة من السعف والجذوع كما ان الدراسة الخاصة

بكلفة الانتاج أثبتت ان سعر الالواح المنتجة يزيد قليلا عن نصف قيمة الالواح المستوردة • وهناك تجارب اخرى اجريت من قبل بعض المؤسسات الامريكية في نفس الموضوع •

(و) مشروع صناعة السكر من التمر :

تظافرت جهود مختلف الجهات الرسمية مع جمعية التمور من جهة ومع مؤسسات أجنبية من الجهة الثانية لغرض دراسة مشروع انتاج السكر من التمر • وهناك في الواقع مشروعان أحدهما يتضمن انتاج السكر السائل والدبس من التمر والثاني يتضمن استخراج سكر متبلور منه •

(ز) فلم عن التمور :

اتفقت الجمعية مع مؤسسة الافلام الجيكوسلوفاكية لانتاج فلم ملون عن التمور ناطق بعدة لغات عربية وأجنبية يستغرق عرضه حوالي (١١) دقيقة يتضمن مراحل انتاج التمور وقطفها ونقلها الى المكابس وتبخيرها وشحنها مع الاكلات والمنتوجات التي تستخرج منها • وقد تم اعداد الفلم وارسل الى بغداد للموافقة عليه قبل وضعه بالشكل النهائي • وبعد مشاهدة الفلم واجراء بعض التعديلات عليه من حيث الغاء بعض اللقطات وتقديم وتأخير البعض الآخر فقد تم وضع التعليق النهائي للفلم وسجل باللغة العربية واعيد الى جيكوسلوفاكيا لغرض اعداده بالشكل النهائي وتسجيل التعليق باللغات الاجنبية •

سابعا ـ مؤتمر محلي للتمور :

دعت جمعية التمور بمساندة وزارة التجارة الى عقد مؤتمر محلي للتمور تبحث فيه مشاكل التمور من مختلف النواحي الزراعية والتجارية والصناعية وقد تألفت لجنة تحضيرية من قبل ممثلين عن وزارة التجارة ووزارة الزراعة ومديرية جمعية التمور العامة وكليتي الزراعة والتجارة وقد عقدت اللجنة عدة اجتماعات استعرضت فيها بصورة عامة وضع النخيل والتمور في العراق والمشاكل التي تعانيها وحددت المواضيع التي سيبحثها المؤتمر والاشخاص الذين سيقدمون البحوث مع اللجان والاشخاص والهيئات والمؤسسات التي ستدعى الى المؤتمر للاشتراك في المناقشات التي ستدور فيه والخروج بالحلول والتوصيات اللازمة ويؤمل أن يعقد المؤتمر اجتماعاته في أوائل شهر حزيران ١٩٦١ •

ان أهمية هذا المؤتمر تنحصر في انه سيدرس بشكل مفصل مشاكل التمور المستعجلة وبحثها بشكل واسع ، وان المعلومات والمقترحات والتوصيات التي ستتوفر وتطرح في المؤتمر ستساعد دون شك على حل هذه المشاكل ، سواء من الناحية الزراعية المتعلقة بالتربة والري ومكافحة الحشرات والامراض التي تصيب التمور ، ومن الناحية الفنية المتعلقة بتحسين كبس التمور وتغليفها بشكل يرفع من مستواها التجاري في الاسواق

الاجنبية . ومن الناحية الصناعية سيتناول موضوع انشاء وتطوير صناعات تكميلية من التموز الفائضة والنوعية المتردية في كل موسم لاستخراج السكر والعلف الحيواني وكذلك صناعة الخشب المضغوط ، كما وستبحث مشاكل التسويق والرقابة والخزن .

مديرية الاستيراد والتصدير العامة

وضعت حكومة الثورة بعد الرابع عشر من تموز عام ١٩٥٨ اسس سياسة تجارية مستقلة للعراق استهدفت مصلحة الشعب الحقيقية واتفقت مع تحرره غير متأثرة بسياسة التبعية التي سلكتها حكومات العهد المباد وجعلت من العراق سوقا لاستهلاك وتصريف منتجات العالم الاستعماري ومصدرا خصبا يمده بالمواد الخام الغزيرة والوفيرة ، لذلك قامت سياسة العراق التجارية بعد الثورة المباركة على أساس الحياد الايجابي والمنافع المتبادلة النزيهة والتعايش السلمي والتعامل مع جميع الدول بصرف النظر عن نظمها الاجتماعية والسياسية عدا تلك التي تقف في صف أعدائنا وأعداء الامة العربية كاسرائيل وفرنسا ، واستهدفت هذه السياسة ايضا حماية الصناعة المحلية واتاحة الفرص أمام تطورها وتكاملها والعمل على تشجيع تأسيس المشاريع الصناعية الجديدة وتشجيع وتوسيع تصدير المنتجات المحلية كالتمور والحبوب والقطن والجلود وغيرها ، وتطبيقا لهذه السياسة البناءة أخضعت جميع البضائع المستوردة الى اجازة الاستيراد ومنع استيراد بعض المواد التي لا ضرورة لها أو التي لها مماثل عن الصناعات الوطنية الجيدة تكفي لسد حاجة المواطنين وحدد استيراد البعض الآخر حماية للانتاج المحلي المماثل الذي لم يستكمل بعد امكانية سد حاجة السوق المحلية ولغرض الحيلولة دون ارتفاع أسعار بعض البضائع التي قلص استيرادها والتي ظهر ان الانتاج المحلي منها لم يصل بعد الى درجة سد حاجة السوق اليها أوصت اللجنة التي شكلت في النصف الثاني من عام ١٩٥٩ بتشجيع استيراد المواد الضرورية وجعلها بمتناول المستهلكين لمنع ارتفاع أسعارها وكذلك تسهيل استيراد بعض الكماليات الشعبية التي اعتادت طبقات كبيرة من الشعب استعمالها كما حاولت مديرية الاستيراد والتصدير العامة توزيع تخصيصات المواد المحدودة في حدود ما خصص لها من مبالغ واتبعت وضع خطة معينة لكل مادة تتضمن القواعد التي ستوزع بموجبها التخصيصات المحددة لها وذلك بعد دراسة المبلغ المخصص وعدد ومبالغ طلبات المستوردين وضمنت بذلك الى حد بعيد توزيع تخصيصات المواد بصورة عادلة . أما بالنسبة للمواد غير المحدودة التخصيصات فكانت سياسة المديرية مرنة بحيث قلصت اجازات استيراد المواد التي يكثر عرضها في السوق بصورة تزيد على الطلب وزادت من منح اجازات المواد غير المحدودة التخصيصات التي تكون السوق

بحاجة اليها خصوصا ما كان منهـا متصلا بالتغذية كالبقاليـات والمخضرات والمواد الانشائية والانتاجية بصورة عامة ٠

استمرت هذه السياسة الى أوائل النصف الثاني من سنة ٩٦٠ حيث بدأت المديرية بتطبيق قاعـدة الاختصـاص بشكل أدق وأكبر بحيث روعي اختصـاص التـاجر وتعامله السـابق في منح اجـازات الاسـتيراد وذلك للاسباب التالية :

١ ـ انتفاء الحاجـة التي أملت الخطـة السـابقة وذلك لتوفر البضـائع في الاسـواق المحليـة وكثرة مـا خزن منهـا بحيث لم يعـد يخشى من ارتفاع الاسعار ٠

٢ ـ خوفـا من تجميـد ثروة كبيرة من النقـد في أموال مخزونـة لا يحتمل تصريفها في مدة قريبة ٠

٣ ـ محاولة الحـد من اتجـاه جميـع رؤوس الاموال الى التجـارة بدلا من استثمارها في أغراض اخرى كالاغراض الصناعية والزراعية والانشائية التي تدعو الحاجة الى تشجيعها ورعايتها ٠

٤ ـ حماية صغار التجار والمتوسطين من خطر تعرضهم الى ارتباكات ماليـة [illegible] الى تجار آخرين يرتبطون به بمعاملات تجارية ومالية متعددة وهـذا بدوره يؤدي الى تعرض السوق لضعف الائتمان التجاري وعـدم الاستقرار ٠

٥ ـ حماية المستوردين المختصين أنفسهم من مزاحمة المستوردين الفضوليين الذين لا خبرة لهم بشؤون المادة المستوردة ولا قدرة مالية كافية لتنظيم شؤونهم التجارية من حيث العرض والطلب ٠

وفي الربع الاخير من عام ١٩٦٠ تشكلت لجنة مؤلفة من كبار المتضلعين بالامور التجاريةوالمالية ومثلت فيها المصارف ومديريةالكمارك والمكوس العامة ومديرية الاسـتيراد والتصـدير العامـة (وزارة التجارة) والبنك المركزي العراقي واتحاد الصناعات العراقي وغرفة تجارة بغداد وجامعة بغداد ، درست واقع السياسـة التجاريـة العراقيـة عـلى ضوء مصلحة الاقتصـاد الوطني والمستهلكين معا والتجارب التي مرت بها قبل وبعد الثورة المبـاركة فانتهت الى أن الاهداف الواجب اتباعها بشأن سياسة الاستيراد هي الآتية :

١ ـ حماية الصناعة الوطنية والعمل على تطويرها ٠

٢ ـ تقليص العجز في الميزان التجاري ٠

٣ ـ الحرص على النقد الاجنبي وتوفيره ٠

٤ ـ تقليص اسـتيراد المواد غـير الضرورية وتوفير البضـائع الاستهلاكيـة الضرورية والبضائع الانتاجية بصورة كافية لغرض الوقوف دون ظاهرة ارتفاع الاسعار والاحتكار والتهريب ٠

في ضوء هذه الاهداف قامت مديرية الاستيراد والتصدير العامة بوضع النقاط التالية كخطة للعمل خلال عام ١٩٦١ :

أ ـ تحديد حد أعلى لمجموع قيم الاجازات الممنوحة سنويا على ضوء قابلية الميزان الحسابي وبشكل ينسجم مع حاجة البلاد الى البضائع الانتاجية والاستهلاكية ويأخذ بنظر الاعتبار الخطط الاقتصادية والسياسية المتطورة لحكومة الجمهورية ويساعد على التهيؤ لتغطية كافة الاحتمالات التي قد تطرأ على هذه الخطط وتؤثر على الميزان الحسابي العراقي أو على واردات الحكومة أو على مجموع الدخل الوطني في ضوء التخمينات المعدة من قبل البنك المركزي العراقي لهذا الغرض ٠

ب ـ تصنيف البضائع المستوردة الى أصناف حسب الخصائص الاقتصادية المتشابهة للمجموعة الداخلة تحت كل صنف « على أن يؤخذ بنظر الاعتبار تصنيف البنك المركزي العراقي للبضائع المستوردة كلما كان ذلك ممكنا » وتقسيم المبلغ الكلي للاستيراد على هذه الاصناف حسب حاجة الاقتصاد الوطني الى كل صنف بما يحقق الاهداف المرسومة للسياسة التجارية العراقية وذلك باعطاء الاولوية للسلع الانتاجية والمواد الاولية للصناعة والمواد الانشائية اللازمة للبناء الاقتصادي مع ضمان سد الحاجة الى المنتجات الاستهلاكية الضرورية والحد ما أمكن من استيراد المواد الاستهلاكية غير الضرورية والمواد التي يصنع شبيهها أو بديلها في العراق على أن لا يؤدي هذا الحد الى ندرة السلع وارتفاع اسعارها ٠ ان هذا التصنيف لاغراض احصائية فقط ٠ وتقوم مديرية الاستيراد أو وزارة التجارة بنقل التخصيصات المطلوبة من فقرة الى اخرى حسب الحاجة التجارية التي تمليها الضرورات الآنية ضمن المبلغ المحدد لكل صنف ، ويجوز أن تضاف نسبة مئوية تمثل معدل أقيام الاجازات التي يتوقع عدم استعمالها لكل صنف من الاصناف على أن يكون الهدف جعل الاستيراد الفعلي ضمن الحدود المقررة ٠
ان تصنيف البضائع بصورة عامة جرى على الشكل التالي :

أولا ـ سلع استهلاكية :

١ ـ سلع استهلاك جاري :
أ ـ أغذية ومشروبات وتبغ ٠
ب ـ سلع كساء ٠
ج ـ سلع استهلاك جاري اخرى ٠
٢ ـ سلع استهلاك دائم ٠

ثانيا ـ سلع انتاجية :

١ ـ آلات ومعدات ٠

٢ ـ مواد أولية ونصف مصنوعة ٠
٣ ـ سلع انتاج اخرى ٠

ثالثا ـ سلع غير ما تقدم :

وبالاضافة الى ما تقدم ، قامت مديرية الاستيراد والتصدير العامة ، باعادة النظر في شروط تسجيل التجار على ضوء المصلحة العامة فقررت :

١ ـ على التاجر الذي يرغب بالتسجيل لدى هذه المديرية فردا كان أم شركة أن يملأ الاستمارة الخاصة بتصنيف التجار التي تباع في شعبة المحاسبة في المديرية وتوقيعها من قبله ٠

٢ ـ أن يبرز وثيقة تؤيد كونه عراقي الجنسية كجواز سفر أو شهادة الجنسية العراقية أو دفتر الخدمة العسكرية ٠ واذا كان صاحب الطلب غير عراقي الجنسية فيقدم دفتر الاقامة وشهادة من مديرية التحويل الخارجي تؤيد ادخاله للعراق مبلغا لا يقل عن عشرة آلاف دينار ٠

٣ ـ اذا كان مقدم الطلب شركة فعليها أن تقدم صورة مصدقة من العقد ٠

٤ ـ أن يكون التاجر أو الشركة حاملا هوية احدى الغرف التجارية ، ومصنفا في الصنف الاول والثاني والثالث حسب ما هو معمول به في غرفة تجارة بغداد من حيث الكفاءة المالية لكل صنف على أن لا تقل كفاءة المستورد الجديد عن ١٠٠٠٠ دينار وعلى أن لا يقل رأسمال الشركة المدفوع عن هذا المبلغ بأي حال من الاحوال ٠

٥ ـ أن يكون قد مضى على عضوية التاجر في غرفة التجارة ما لا يقل عن سنتين يستثنى من ذلك شركات المساهمة والشركات ذات المسؤولية المحدودة ٠

٦ ـ لا يعطى الشريك في الشركات الشخصية وفي الشركات ذات المسؤولية المحدودة التي يقل الافراد المساهمون فيها عن الخمسة ، حصة من الاستيراد مستقلة عن حصة الشركة التي يساهم فيها ٠

٧ ـ أن يقدم صاحب الطلب تصويرين شمسيين له أو لمدير الشركة أو المدراء المفوضين لها ٠

٨ ـ أن يقدم شهادة من البنك بوجود حساب جار لصاحب الطلب ٠

٩ ـ أن يكون مسجلا في مديرية ضريبة الدخل العامة ٠

كما تشكلت ثلاث لجان تقوم بدراسة اضبارات وسجلات المستوردين لغرض تقسيمهم الى مراتب حسب مبالغ استيراداتهم الفعلية السابقة كما تقوم بتحديد اختصاص كل مستورد على ضوء المواد التي تشكل الخطة العامة لاستيراداته بالاضافة الى الغاء هوية المستوردين الذين لم يستوردوا شيئا خلال عامي ١٩٥٩ و ١٩٦٠ أو الذين لا تدل استيراداتهم على جديتهم في

الاستيراد . ومن المؤمل أن تنهي هذه اللجان أعمالها قبل منتصف عام ١٩٦١ .

وبالنظر لنشوء صناعات جديدة بعد الثورة المباركة وتطور بعضها الى درجة تمكنها من سد حاجة السوق المحلية ، فقد ادرجت ١٦ مادة جديدة في جدول المواد الممنوعة وأصبح عددها (٤٨) مادة ممنوعة (وفقا للجدول المرفق) .

ومن الجدير الاشارة اليه ان المواد المسموح باستيرادها في السابق كانت نوعين من المواد محدودة التخصيصات وغير محدودة التخصيصات ولم يكن هناك ضابط لاستيراد المواد الاخيرة فترتب على ذلك في بعض الاحيان تكديس كبير منها في الاسواق وتجميد ثروة نقدية غير قليلة فيها وتعريض كثير من التجار الى الخسائر والارتباك المالي ، أما في هذه السنة فقد وضعت تخصيصات لكل مادة على ضوء الاستيراد الفعلي خلال السنوات الاربع الماضية مع ملاحظة تطور البلاد وقابلياتها الاستهلاكية والتجارية والصناعية ولم يعد هناك مواد غير محدودة التخصيصات مع العلم ان هذه التخصيصات مرنة حسبما يتطلبه العرض والطلب بالنسبة لحاجة البلد الحقيقية .

كما قامت مديرية الاستيراد والتصدير العامة بتقديم التسهيلات لكافة المصدرين العراقيين الذين صدروا بعض المنتوجات العراقية كالشعير والاغنام والخضروات وغير ذلك .

وهكذا فان مديريتنا دائبة في تنظيم شؤون الاستيراد والتصدير وفق السياسة المستقلة البناءة التي وضعتها حكومة الثورة الوطنية متخطية السدود والقيود التي كانت مفروضة على التجارة العراقية أيام العهد المباد والتي اقفلت بموجبها اسواق كبيرة أمام المستوردين والمصدرين العراقيين تنفيذا لسياسة التبعية التي سار عليها حكام العهد المباد .

قائمة بالمواد ممنوعة الاستيراد وتوصيات لجنة وضع منهج الاستيراد لعام ١٩٦١

تسلسل	اسم المادة
١	اليشماغ
٢	أثاث من خشب عادي أو ملوى
٣	أحذية من كتان بنعال كاوتشوك
٤	بجامات
٥	البيرة
٦	بطانيات من صوف
٧	تبغ

تسلسل	اســـــم المـــــــــادة
٨	الحجر ـ عدا الاحمر والاخضر والزهر (بشرط أن لا تكون مكسرة)
٩	جلود البطانـة والجلود نصف المدبوغة
١٠	الحنـــــاء
١١	خام أسمر وخام أبيض (عدا الهمايون والململ)
١٢	دهن نبـاتي للاكل
١٣	زيت التزييت ـ عدا دهن البريك والكريز
١٤	سطلات حديد (جينكو مفلون)
١٥	سلع جاهزة من فافون (عدا التي لا يصنع منها في العراق)
١٦	سمن حيواني
١٧	سمنت اعتيادي وسمنت مقاوم للاملاح
١٨	صابون التواليت والغسيل
١٩	صابون أبو الهيل
٢٠	طابوق وآجر للبناء (عدا الطابوق الناري)
٢١	طباشير أبيض للكتابة
٢٢	غزول قطنية (لا تمنح الا لاصحاب المعامل فقط وبنـاء على توصية وزارة الصناعة)
٢٣	قباقيب خشبية
٢٤	قريولات حديدية
٢٥	قصاصات الجلود
٢٦	قصب من الورق لشرب المرطبات
٢٧	كحول الاثيل (معدومة أو غير معدومة) [لا تمنح الا بموافقة وزارة الصناعة للمختبرات العلمية والاغراض الصناعية وأغراض الطيران]
٢٨	مسـاحي وفؤوس
٢٩	مسـامير نجاريـة
٣٠	مفرقعات والعاب نارية (عدا مفرقعات النسف)
٣١	نوافذ وأبواب خشبية وهياكل للابواب
٣٢	نفاية القطن
٣٣	الخرز والسبح البلاستيك
٣٤	المصاصات المطاطيـة
٣٥	شحوم حيوانية للاستهلاك البشري
٣٦	أكياس لتغليف السمنت
٣٧	الانابيب الكونكريتية
٣٨	انابيب الاسبستوس التي تقل أقطارها عن ثمانية عشر انجا
٣٩	الكحل والرصاص المعد لصنع الكحل

تسلسل	اسم المادة
٤٠	شموع البارافين للانارة
٤١	التجهيزات والملبوسات العسكرية الجديدة والمستعملة
٤٢	الكحول المثيلي (الميثابول) [لا يمنح الا بموافقة وزارة الصناعه للمختبرات العلمية والاغراض الصناعية وأغراض الطيران]
٤٣	صفائح الذهب والفضة
٤٤	ورق جرائد مستعمل
٤٥	عباءات حريرية مخيطة جاهزة
٤٦	أخشاب للتأسيسات الكهربائية (عدا الراوند والايلم)
٤٧	شباك من قطن أو كتان لصيد الاسماك
٤٨	قوالب خشبية عادية للاحذية (عدا الكرسي والكسر)

مشروع انحصار التبغ العراقي

وانجازات ادارة انحصار التبغ في عهد الثورة المباركة

يعتبر التبغ والتنباك موردا مهما من موارد العراق الاقتصادية وقد تم حصر شرائهما وبيعهما بالحكومة بقانون سن في سنة ١٩٣٩ ثم عهدت ادارة مشروع انحصار التبغ في سنة ١٩٥٢ الى مجلس ادارة له شخصية حكمية ومستقل في شؤونه المالية والادارية بموجب قانون انحصار التبغ رقم ٥٤ لسنة ١٩٥٢ غير ان مجلس الادارة لم يتمكن من تطبيق القانون المذكور في العهد المباد لانه يهدف في الدرجة الاولى الى رفع مستوى معيشة الفلاح العراقي وتطوير زراعة وصناعة التبغ وتحسين حالة العاملين بصناعته وما أن بزغ فجر يوم الرابع عشر من تموز سنة ١٩٥٨ حتى دب النشاط في جميع مرافق البلاد ومن جملة من استهدى بهذا النور مرفق هام من مرافق جمهوريتنا ألا وهو ادارة انحصار التبغ فعملت لتحقيق الاهداف التي لم تتمكن من انجازها في العهد المباد المندثر ٠

ومما حققته ادارة انحصار التبغ :

(١) اطلاق زراعة التبغ في المناطق المشهورة بجودة تبوغها وزيادة المساحات المزروعة تبغا في عام ١٩٥٩ بغية توفير كميات كافية من التبغ لتلافي قلة الانتاج الحاصل في عام ١٩٥٨ وما قبله من جهة ولتحسين حالة المزارعين من جهة اخرى وفعلا تحقق ذلك فازداد انتاج التبغ من محصول ١٩٥٩ ولهذا قررت الادارة زراعة نفس المساحات المخصصة لزراعة التبغ في سنتي ١٩٦٠ و١٩٦١ للمحافظة على مستوى الانتاج الجديد ولتوفير احتياطي معقول بشرط أن يكون من الممكن خزنه وتصدير قسم منه وجدول (أ) أدناه يبين المساحات المزروعة وعدد الزراع وما يقابلها من الانتاج لثلاث سنوات خلت قبل الثورة المباركة وبعدها ٠

جـدول (أ)

		قبـل الثـورة				بعـد الثورة	
		سنة ١٩٥٥	سنة ١٩٥٦	سنة ١٩٥٧	سنة ١٩٥٨	سنة ١٩٥٩	سنة ١٩٦٠
المساحة المزروعة بالدونم	تبـغ	٣٠٠٠٠	٣٠٠٠٠	٣٠٠٠٠	٣٠٠٠٠	٥٠٠٠٠	٥٠٠٠٠
	تنباك	١٠٠٠	١٠٠٠	١٢٥٠	١٥٠٠	٢٥٠٠	٢٥٠٠
الانتاج بالكيلو	تبغ	٥١٨٨٠٧٣	٥٢١٩٤٥٤	٤٩٤٣٩٤٦	٥٢٢٨١٣٧	١١١٧٤٥٥٩	١٠٧٥٠٠٠٠
	تنباك	١٢٤٦٩٥	١٨٥١٠٥	١٥٨٥٢٠	١٩١٢٧١	١٣٣٢٨٤	٢٨٠٣٥٢
عدد الزراع	زراع التبـغ	٢٠٩٩٨	٢١٠٨٩	٢٢٢٧٩	٢٢١٦٠	٢٩٤٤٢	٣٠٠٠٠
	زراع التنباك	١٦٢	١٨٧	٣٧٩	٣٥٤	٤٩٢	٥٠٠

(٢) صنفت التبوغ المشتراة من المزارعين خلال مواسم ١٩٥٨ و ١٩٥٩ ١٩٦٠ على أساس علمي وبروح من العدل والحق اذ روعيت مصالح الجهات ذات العلاقة (من ادارة امزارعين وتجار واصحاب معامل) على حد سواء تجنبا للضرر أو الغبن الذي كان يلحق بعضها من جراء التصنيف المبني على مصالح خاصة في العهد المباد وأدناه جدول (ب) يبين نسب درجات التبغ بنوعيه المحسن وغير المحسن المفحوصة قبل العهد الجمهوري وبعده ومنه يظهر جليا مدى جنوح نسب الدرجات العليا نحو الارتفاع مما حقق ربحا للزراع يتناسب والجهود التي بذلوها في سبيل الانتاج ٠

جدول (ب)

	قبل الثورة			بعد الثورة		
التبغ	الدرجة الممتازة	الدرجة الاولى	الدرجة الثانية	الدرجة الثالثة	الدرجة الممتازة	الدرجة الاولى	الدرجة الثانية	الدرجة الثالثة
محسن	٠٢٪	٦ ٪	٥٨٪	٣٦٪	٤٪	٣٧٪	٤٦٪	١٣٪
غير محسن	٠٠	٢٦٪	٥٥٪	١٩٪	٩٪	٤٠٪	٤٣٪	٨ ٪

(٣) زيادة أثمان شراء التبغ والتنباك بحيث تتناسب مع جهود الفلاح تناسبا عادلا لضمان رفع مستوى معيشته في العهد الجمهوري الزاهر والجدول (ج) أدناه يبين مدى زيادة أثمان شراء التبغ والتنباك عما كانت عليه سابقا ٠

جدول (ج)

	قبل الثورة			بعد الثورة	
محسن	سنة ١٩٥٥	سنة ١٩٥٦	سنة ١٩٥٧	سنة ١٩٥٨	سنة ١٩٥٩	سنة ١٩٦٠
ممتاز	٣٥٠	٣٥٠	٣٥٠	٣٥٠	٣٥٠	٣٥٠
اول	٢٣٠	٢٣٠	٢٣٠	٢٣٠	٢٦٠	٢٨٠
ثاني	٢١٠	٢١٠	٢١٠	٢١٠	٢٣٥	٢٥٠
ثالث	١٦٠	١٦٠	١٦٠	١٦٠	٢٠٠	٢٢٠
غير محسن						
ممتاز	٠٠	٠٠	٠٠	٠٠	٠٠	٢٣٠
اول	١٦٠	١٦٠	١٦٠	١٦٠	١٨٠	٢٠٠
ثاني	١٤٠	١٤٠	١٤٠	١٤٠	١٦٠	١٨٠
ثالث	٨٠	٨٠	٨٠	٨٠	١٠٠	١٣٠
تنباك						
أول	١٢٠	١٢٠	١٢٠	١٢٠	١٤٠	١٧٠
ثاني	٩٠	٩٠	٩٠	٩٠	١١٠	١٤٠
ثالث	٦٠	٦٠	٦٠	٦٠	٨٠	١١٠

ويلاحظ ان الزيادة الحاصلة في أثمان شراء التبغ والتنباك في سنتي ١٩٥٩ و١٩٦٠ لم تقابلها زيادة في أسعار بيع التبغ والتنباك وقد تحملت ادارة انحصار التبغ هذه الزيادة ٠

(٤) تتبع ادارة انحصار التبغ نظاما للتسليف يتلخص في تسليف الفلاح سلفة مقدارها من (١٥ـ٢٠) دينارا لكل دونم مجاز بزراعته ولحد ثلاث دونمات وبكفالة لقاء فائدة بسيطة لا تتجاوز ٣٪ في السنة والغاية من وضع هذا النظام تخليص المزارعين من جشع المرابين وتسهيل أعمالهم الزراعية وقد عمم النظام هذا في العهد الجمهوري بحيث شمل زراع التبغ والتنباك في كافة انحاء العراق وزيدت تخصيصات التسليف الى اكثر من ضعفين ٠

(٥) توفير احتياطي من التبغ للحصول على تبغ ناضج بصورة طبيعية أي مرور مدة التخمين الطبيعية ، وتكامل المزايا التبغية فيه وهذا لا يتم الا بعد خزنه في مخازن حديثة تتوفر فيها الظروف الملائمة للخزن لذا قامت الادارة بانشاء (٣٠) مخزنا في مناطق انتاج التبغ وفي بغداد بكلفة قدرها (١٣٦٧٣٤٨) دينارا ٠ استيعاب كل مخزن (٥٠٠٠) بالة أي انها تكفي لخزن (١٥٠٠٠٠) بالة وهذه المخازن اكملت في عهد الثورة وجهز قسم منها بأحدث آلات تكييف الهواء لتوفير درجة رطوبة معينة ثابتة لتخمير التبوغ وان النقل من هذه المخازن واليها يتم بواسطة السيارات أو الشاحنات حيث صممت لدخول الشاحنات داخل المخزن اذ امتدت سكك الحديد الى داخلها تسهيلا لعمليتي الشحن والتفريغ وفي النية انشاء مخازن اخرى على غرارها والامل وطيد بتحقيق ذلك في العام الرابع من عمر الثورة ٠

وأدناه جدول (د) مبين فيه حركة نقل التبوغ من المخازن واليها بالطن في كافة أنحاء العراق بما فيها المخازن الحديثة والقديمة ٠

جدول (د)

		قبل الثورة		بعد الثورة	
		سنة ٩٥٦ـ٩٥٧	سنة ٩٥٧ـ٩٥٨	سنة ٩٥٨ـ٩٥٩	سنة ٩٥٩ـ٩٦٠
المنقول	تبغ	١٥٠٧٩	١٦٦١٨	١٤٣٧٥	٢٠١١٢
	تنباك	٤٤١	٢٩٢	٣١٨	٤٢٠
الوارد	تبغ	١٥٥٨٦	١٦٠٨٧	١٧٦٠٣	٢٢٤٣١
	تنباك	٤٨٢	٣٦١	٤٢٧	٤٦٠

(٦) مصنع السكاير في السليمانية ـ بوشر بانشاء هذا المصنع قبيل الثورة وقد واصلت الادارة العمل لانجازه في العهد الجمهوري مع اضافة توسعات عديدة عليه بحيث أبدلت تصاميمه الاولى الى تصاميم جديدة تلائم روح الثورة لتحسين وتطوير صناعة السكاير ٠ ان المصنع ذو

سعة انتاجية قدرها (٤) ملايين سيكارة في اليوم وفي هذا المصنع مصانع فرعية اخرى اضيفت في العهد الجمهوري الزاهر وهي : مصنع علب السكاير ومصنع لصنع سكاير ذات اعقاب مصفية (فلتر) وينتج المعمل أنواعا مختلفة من السكاير وللمصنع مخازن حديثة لخزن التبوغ والسكاير ٠ ان قانون السلطة التنفيذية للجمهورية العراقية رقم ٧٤ لسنة ١٩٥٩ فقرة (٦) من المادة الحادية عشر منه قد جعل ادارة المعمل المذكور تحت اشراف وزارة الصناعة ٠

(٧) المزارع التجريبية ـ انشأت الادارة مزارع تجريبية لزراعة بذور التبغ ذات صفات ممتازة لغرض انتقاء أجود أنواع التبوغ بحيث تكون مرغوبة عالميا وصالحة لصناعة السكاير من جميع الاوجه الاقتصادية والصناعية وقد تم تأسيس مزرعة تجريبية في كل من البصرة والهندية والحويجة واربيل والسليمانية لغرض تجربة زراعة بذور تبوغ فرجينيا وهذه التبوغ من أشهر وأجود التبوغ العالمية ٠ ان الادارة تهدف من اجراء مثل هذه التجارب الى توليد تبغ عراقي تتوفر فيه صفات ممتازة مرغوب فيها لصناعة السكاير ولاجل زيادة التصدير ٠

(٨) أنجزت الادارة خلال عام ١٩٦٠ عملا مهما هو فتح باب التصدير على مصراعيه اذا كان التصدير يجري في حدود ضيقة الى الكويت وامارات الخليج العربي وبمعدل مائة مليون سيكارة في السنة وبما لا يتجاوز الخمسين ألف كيلو تبغ في السنة وهذه الكميات قليلة جدا اذا ما قورنت بالانتاج العراقي للتبغ واذا ما قورنت بالتبوغ والسكاير المصدرة من قبل الدول الاجنبية لذا اتصلت الادارة بأغلب الجهات المختصة بتجارة وصناعة التبغ في البلاد العربية (تونس ومراكش والكويت) وفي البلاد الاجنبية (انكلترا ـ المانيا ـ هولندا ـ الاتحاد السوفياتي والدنمارك) من أجل توسيع سوق التبغ العراقي في الخارج ٠

(٩) عمارة الادارة ـ تم شراء ثلاثة قطع من الارض مساحتها ٧٠٥٣٠ م٢ في شارع الجمهورية لانشاء عمارة عليها وقد خصص لبناء هذه العمارة مبلغ قدره (٢٥٠) ألف دينار وتتألف من ستة طوابق وطابق تحت الارض ٠ تشغل الادارة أغلبها كمركز لادارة أعمالها ولجميع ملحقاتها في بغداد وتستغل ما يفيض عن حاجتها من العمارة بتأجيره للغير بقصد الحصول على مورد جديد لها وقد بوشر بوضع التصاميم والمواصفات الهندسية لها ٠

(١٠) تنقيح التبوغ ـ وضعت ادارة الانحصار نصب عينيها الخطط الاساسية لتأسيس مشروع تنقيح التبوغ في مطلع العام الثالث من عمر الثورة المباركة وسارت بخطوات سريعة في سبيل اخراجه الى حيز الوجود والغاية المنشودة من هذا المشروع هي :

(١) توفير التبوغ المنقحة لسد حاجة جميع معامل السكاير الوطنية ٠

(٢) توفير الفائض من التبغ عن الاستهلاك الداخلي لتصديره بشكل تبغ منقح جاهز وصالح لصناعة السكاير ٠

الخطوات المتخذة لتحسين صناعة السكاير

من المعلوم ان الانحصار في العراق غير كامل وانما يقتصر على قيام ادارة انحصار التبغ بشراء التبغ من الزراع وبيعه للمجازين من أشخاص وشركات وطنية ومع هذا فان الادارة تساعد شركات الدخان في حدود ما يسمح به قانون الانحصار رقم ٥٤ لسنة ١٩٥٢ وذلك عن طريق :

(١) الموازنة بين الانتاج والاستهلاك بحيث لا تتردى نوعية التبغ المزروع وذلك بتحديد زراعته أو اطلاقها في المناطق المشهورة بجودة انتاجها من التبوغ وتحريم زراعته في المناطق الرديئة الانتاج وعلى هذه الخطة سارت في العام الثالث من عمر الجمهورية وتمكنت الادارة من تقديم تبغ جيد صالح لصناعة السكاير ٠

(٢) ارشاد المزارعين لاتباع الاساليب الحديثة لزراعة التبغ وكيفية قطفه وتجفيفه وكبسه وتشجيعهم لبذل جهودهم لرفع مستوى تبوغهم لتكون صالحة لصناعة السكاير ٠

(٣) وبغية تشجيع اصحاب شركات الدخان الوطنية لمواصلة انتاجهم بصورة أضمن ولغرض تخفيف بعض الاعباء عن كاهل هذه الشركات المتأتية من جراء ارتفاع اجور العمل فقد عمدت الادارة خلال العام الثالث للثورة المباركة الى :

(١) تقديم خليط من التبغ تتوفر فيه جميع الصفات الجيدة لصناعة السكاير ٠

(٢) تخفيض معدل سعر الكيلو الواحد لهذا الخليط من (٥ر٥٤٢) فلسا الى (٥ر٥٣٩) فلسا (السعر مع رسم المكس والبلديات) ٠

(٣) مساواة جميع شركات الدخان في نسبة تجهيز التبوغ وبذلك أتاحت لها الفرص المتساوية في سبيل انتاج السكاير ٠

جدول (هـ)

العمل	معدل انتاج السكاير الشهري بالمليون لثلاث سنوات		عدد العمال	
	قبل الثورة	بعد الثورة	قبل الثورة	بعد الثورة
شركة الدخان الاهلية	٨٣ر٠٠	١٠٦ر٥٠	٤٥٠	٦٢١
شركة دخان عبود	٦٠ر٠٠	١٠٣ر٦٧	٣٩٨	٦٣١
شركة دخان الرافدين	١١٢ر٥٠	١٣٢ر٣٣	٦٣٦	٧٢٦
شركة دخان جعفر	٤ر٥٠	٤ر٢٥	٥٠	٤٠
شركة دخان المتحدة	٤ر٢٥	٥ر٢٥	٥١	٥٢
شركة الدخان العراقية	٣ر٧٥	١ر٠٠	٨	٨
المجموع	٢٦٨ر٠٠ مليون	٣٥٣ر٠٠ مليون	١٥٩٣	٢٠٧٨

مديرية جمعية الجلود

المقدمـــة :

تنحصر أعمال الجمعية بما نصت عليه المادة الرابعة من قانون جمعية الجلود رقم ٢٠ لسنة ١٩٥١ وقد كان من حصيلة مساعي الجمعية أن تطورت تجارة الجلود وصناعتها تطورا سريعا وظاهرا كما يلي :

الجلود الخام المصدرة :

نشطت في السنة الماضية عملية تصدير الجلود الخام ونصف المدبوغة للغنم والمعز وكلب الماء والقوزي عن السنين الماضية كما يتضح بما يلي :

السنة	الكمية العددية	الثمن بالدينار
١٩٥٨	٢١٣١٩٣٨ جلد	٣٥٠٧٦١/-
١٩٥٩	١٨٧٠٧٩٠	٥٦٩٤٠٩/-
١٩٦٠	٢٦٩٤٦٤٣	٧٠٠٣٨٠/-

الجلود المدبوغة :

وفيما يلي مقـــدار الانتـــاج الفعلي للجلود المدبوغـة للســـنوات الثلاث المنصرمة :

السنة	قدم مربع جلد وجه	كيلو جلد نعل	قدم مربع جلد بطانة
١٩٥٨	٢٩٧١٤٩١	٤٢٦٢٩٤	٣٥٨٢٢٧
١٩٥٩	٣٨١٥٢٥٨	٤٩٠٨٦٠	٤٢٤٠٠٩
١٩٦٠	٥٢١٣٩٨٤	٦٨١٠٥٩	٥٦٣٩٥٩

ومن المحتمل زيادة الانتاج خلال سنتي ١٩٦١ و١٩٦٢ الى عشر ملايين وخمسمائة ألف قدم مربع من جلد الوجه و١٦٨٠ طن من جلـد النعل ومن المؤمل أن يكون العراق خلال السنتين المقبلتين من الاقطـار المصدرة للجلود المدبوغة ٠

انتـاج الاحذية :

يقدم العراق باطراد على استعمال الاحذية الوطنية خاصة بعد تحديد اجازة استيراد الاحذية الاجنبية وتشجيع الشركات ومعامل الاحذية الوطنية لانتاج احذية تضاهي المنتوج الاجنبي وذلك باجازة استيراد كميات من الجلود محددة (بالكونا) من الانواع التي لا تصنع منها في العراق ٠

وقد بلغت الزيادة في انتاج الاحذية الجلدية لسنة ١٩٦٠ (٣٢٪) عن سنة ١٩٥٩ هذا وان انتاج معامل الاحذية الفنية قد بلغ خلال السنوات الثلاث الماضية :

السنة	الانتـــاج
١٩٥٨	٦٥٥٨٧٨
١٩٥٩	٧٢٩٠٠٠
١٩٦٠	١١٦٥٠٠٠

في حين ان انتاج الاحذية قدر سنة ١٩٥٨ بمليوني زوج حذاء ٠

تقرير احصائي لسنة ١٩٦٠

صادر عن شعبة الاحصاء في مديرية التسجيل
مراقبة الشركات العامة

أولا ـ الشركات ذات المسؤولية المحدودة :

لقد تم في سنة ١٩٦٠ تسجيل ٣٣ شركة ذات مسؤولية محدودة يبلغ مجموع رؤوس أموالها الاسمية ـ/١٤٧٩٠٠٠ دينارا ورؤوس أموالها المدفوعة ـ/٧٥٣٤٠٠ دينارا ٠

وتقسم هذه الشركات بحسب أغراضها الى (١١) شركة ذات أغراض صناعية يبلغ مجموع رؤوس أموالها الاسمية ـ/٢١١٠٠٠ دينارا والمدفوعة ـ/١٤١٥٠٠ دينارا و(١١) شركة ذات أغراض تجارية يبلغ مجموع رؤوس أموالها الاسمية ـ/٧٦٨٠٠٠ دينارا والمدفوعة ـ/٣٨٢٠٠٠ دينارا و(٢) شركة ذات أغراض انشائية يبلغ مجموع رؤوس أموالها الاسمية ـ/١٦٠٠٠٠ والمدفوعة ـ/١١٢٠٠٠ دينارا أما النقل فقد تأسست (٧) شركات لممارسته يبلغ مجموع رؤوس أموالها ـ/٩٠٠٠٠ دينارا أما المدفوعة فقد بلغت ـ/٥٥٥٠٠ دينارا ٠ وقد تأسست شركتان لممارسة الخدمات (خدمات الاشغال) يبلغ مجموع رؤوس أموالها الاسمية ـ/٢٥٠٠٠٠ دينار والمدفوعة ـ/٦٢٤٠٠ دينارا ٠

الصناعة :

يبلغ مجموع الشركات ذ٠م٠م٠ ذات الغرض الصناعي (١١) شركة برأسمال اسمي قدره ـ/٢١١٠٠٠ دينارا ومدفوع ـ/١٤١٥٠٠ دينارا ٠

أما تقسيم هذه الشركات بحسب غرضها الصناعي فهناك (١) شركة لمصانع المشروبات برأسمال اسمي ومدفوع قدره ٤٠٠٠ دينار و(٣) شركات لمعامل النسيج برأسمال اسمي قدره ٦٩٠٠٠ دينار ومدفوع ٦١٥٠٠ دينارا و(٣) شركات للطباعة والنشر برأسمال اسمي قدره ـ/٤٦٠٠٠ دينار ومدفوع ـ/٤٥٥٠٠ دينارا و(١) شركة للطابوق برأسمال اسمي قدره ٢٥٠٠٠ دينار ومدفوع ٥٠٠٠ دينار ٠

التجارة :

يبلغ مجموع الشركات ذ٠م٠م٠ ذات الغرض التجاري (١١) شركة برأسمال اسمي قدره ـ/٧٦٨٠٠٠ دينارا ومدفوع قدره ـ/٣٨٢٠٠٠ دينارا ٠

أما تقسيمها بحسب أغراضها التجارية فهناك (١٠) شركات لتجارة الجملة والمفرد يبلغ مجموع رؤوس أموالها الاسمية ـ/٧٦٣٠٠٠ دينارا

والمدفوعة ـ/٣٨٠٥٠٠ دينارا وواحدة لوكالة التأمين رأسمالها الاسمي ٥٠٠٠ دينار ومدفوع قدره ـ/١٥٠٠ دينارا ٠

النقل :

يبلغ مجموع الشركات المؤسسة لاغراض النقل (٧) شركات برأسمال اسمي قدره ـ/٩٠٠٠٠ دينارا ومدفوع قدره ـ/٥٥٥٠٠ دينارا ٠

الخدمات :

عدد الشركات التي تأسست لاغراض الخدمات شركتان برأسمال اسمي قدره ـ/٢٥٠٠٠٠ دينارا ومدفوع قدره ـ/٦٢٤٠٠ دينارا ٠

وفي هذه السنة قررت سبع شركات ذ٠م٠م٠ زيادة رأسمالها ويبلغ مجموع الزيادة ـ/٢٢٧٠٠٠ دينارا ٠ كما وقررت شركة واحدة فقط تخفيض رأسمالها ويبلغ مقدار التخفيض ـ/٣٩٠٠٠ دينار ٠

كما وتم خلال هذه السنة شطب شركتين ذ٠م٠م٠ من السجل يبلغ مجموع رؤوس أموالها الاسمية ـ/٣١٠٠٠ دينارا ٠

أما الشركات ذ٠م٠م٠ التي قررت تصفية أعمالها فهي شركتان يبلغ مجموع رؤوس أموالها الاسمية ـ/٧٠٠٠٠ دينارا ٠

جدول رقم (١) يبين الشركات ذات المسؤولية المحدودة مصنفة حسب أغراضها

الاغراض	الشركات المسجلة في سنة ١٩٥٩			الشركات المسجلة في سنة ١٩٦٠		
	عدد الشركات	الرساميل الاسمية بالدينار	الرساميل المدفوعة بالدينار	عدد الشركات	الرساميل الاسمية بالدينار	الرساميل المدفوعة بالدينار
الصناعة	١٦	١١٦٤٣٠٠	٩٤٢٢٧٩	١١	٢١١٠٠٠	١٤١٥٠٠
التجارة	١٣	٢١١٠٠٠	١٣٥١٣٦	١١	٧٦٨٠٠٠	٣٨٢٠٠٠
الانشاءات	٢	٣٠٠٠٠	٥٠٠٠	٢	١٦٠٠٠٠	١١٢٠٠٠
النقل	٢	٣٥٠٠٠	١٠٠٠	٧	٩٠٠٠٠	٥٥٥٠٠
الخدمات				٢	٢٥٠٠٠٠	٦٢٤٠٠
المجموع	**٣٣**	**١٤٤٠٣٠٠**	**١٠٨٣٤١٥**	**٣٣**	**١٤٧٩٠٠٠**	**٧٥٣٤٠٠**

ثانيا ـ شركات المساهمة :

لقد تم في سنة ١٩٦٠ تأسيس اربع شركات مساهمة يبلغ مجموع رؤوس أموالها الاسمية ـ/١٧٧٠٠٠٠ دينارا أما رؤوس أموالها المدفوعة فقد بلغت ـ/٣٢٥٠٠٠ دينارا (وذلك بالنظر الى ان احدى الشركات المساهمة لم تطرح بعد أسهمها للاكتتاب العام) أما الاخرى فلم يفلح المؤسسون في حمل الجمهور على الاكتتاب بأسهمها بالنسبة المطلوبة قانونا ٠

أما تقسيم هذه الشركات بحسب أغراضها فشركتان منها صناعية وواحدة تجارية وواحدة غرضها تقديم خدمات الترفيه ٠

أما شركات المساهمة التي قررت زيادة رأسمالها خلال هذه السنة فعددها خمس شركات بلغ مجموع زيادات رساميلها مليون دينار ٠ وهناك شركة واحدة قررت تخفيض رأسمالها ويبلغ مقدار التخفيض ـ/٣٠٠٠٠ دينار ٠

وقد تم خلال هذه السنة شطب شركتين من السجل ويبلغ مجموع رؤوس أموالها الاسمية ـ/٢٢٠٠٠٠ دينارا ٠ ووضعت شركتان تحت التصفية يبلغ مجموع رؤوس أموالهما الاسمية ٥٥٠٠٠٠ دينار ٠

جدول رقم (٢) يبين الشركات المساهمة مصنفة حسب أغراضها

الاغراض	الشركات المسجلة في سنة ١٩٥٩		الشركات المسجلة في سنة ١٩٦٠		
	عدد الشركات	الرساميل الاسمية بالدينار	عدد الشركات	الرساميل المدفوعة بالدينار	الرساميل الاسمية بالدينار
الصناعة	١	١٠٠٠٠٠	٢	شطبت في نهاية السنة	١٥٠٠٠٠٠
التجارة	٣	٤٠٠٠٠٠	١	٣٠٦٩١٠	٢٠٠٠٠٠
خدمات	..	..	..	..	٢٥٠٠٠٠
			١	..	٢٠٠٠٠
المجموع	٤	٥٠٠٠٠٠	٤	٣٠٦٩١٠	١٧٧٠٠٠٠

الرساميل المدفوعة بالدينار
احداهما لم تطرح اسهمها على الجمهور
١٢٥٠٠٠
ستشطب
٣٢٥٠٠٠

ثالثا ـ فروع الشركات الاجنبية :

لقد تم في سنة ١٩٦٠ تسجيل اربعة فروع لشركات اجنبية واحدة بريطانية واثنتان بلجيكيتان وواحدةايطالية ٠ وقد تم خلالهذه السنة شطب انشائية (١) شركة نقل (١) شركة خدمات ٠

وقد تم خلال السنة شطب فرعين لشركتين احداهما بريطانية واخرى امريكية ٠

أما في سنة ١٩٥٩ فقد تم تسجيل (١٢) فرع لشركة اجنبية تسعة منها بريطانية واثنتان بلجيكيتان وواحدة ايطالية ٠ وقد تم خلال هذه السنة شطب ثلاثة فروع فرعين لشركتين بريطانيتين وفرع لشركة ألمانية ٠

رابعا ـ الملكية الصناعية :

١ ـ براءات الاختراع العراقية والاجنبية التي تم تسجيلها خلال سنة ١٩٦٠ ٠

جدول رقم (٣)

البراءات العراقية	البراءات الاجنبية	المجموع
١٢٩	٢٧	١٥٦

لقد تم خلال سنة ١٩٦٠ تسجيل (١٥٦) براءة اختراع منها (١٢٩) براءة عراقية (والمقصود بالبراءة العراقية تسجيل الاختراع ابتداء في العراق) و(٢٧) براءة اجنبية (ويقصد بالبراءة الاجنبية تلك التي سجلت ابتداء خارج العراق) ٠

٢ ـ العلامات التجارية العراقية والاجنبية التي تم تسجيلها خلال سنة ١٩٦٠ ٠

جدول رقم (٤)

العلامات العراقية	العلامات الاجنبية	المجموع
١٣٥	٥٦١	٦٩٦

لقد تم خلال سنة ١٩٦٠ تسجيل (٦٩٦) علامة تجارية منها (١٣٥) علامة عراقية (والمقصود بالعلامة العراقية عائديتها لشخص أو شركة عراقية) و(٥٦١) علامة أجنبية (ويقصد بالعلامة الاجنبية عائديتها لشركة أو شخص اجنبي) ٠

٣ ـ العناوين التجارية التي تم تسجيلها خلال سنة ١٩٦٠ موزعة حسب الالوية ٠

جدول رقم (٥)

اسم اللواء	العـدد
بغـداد	٩٩
كربـلاء	١٥
العمـارة	٢
كركـوك	٢
الديوانيـة	١
الـكوت	١
المجموع	١٢٠

لقد تم خلال سنة ١٩٦٠ تسجيل (١٢٠) عنوانا تجاريا موزعة على ستة ألوية وقد سجل في لواء بغداد (٩٩) عنوانا تجاريا وفي لواء كربلاء (١٥) عنوانا تجاريا وقد تم تسجيل (٢) عنوان تجاري لكل من لواء العمارة وكركوك . بينما سجل عنوان واحد لكل من لواء الديوانية والكوت .

والمقصود بالعنوان التجاري هو الاسم الشخصي للتاجر أو اسم الشركة الحاوي على اسم شخص طبيعي .

٤ ـ الاسـماء التجاريـة التي تم تسجيلهـا خـلال سنة ١٩٦٠ موزعة حسب الالوية .

جدول رقم (٦)

اللواء أو الالوية	العـدد
بغـداد	٣٩٢
الموصـل	٣٢
البصـرة	١٨
كربـلاء	٣
الـكوت	٢
كركـوك	٣
ديـالى	١
جميع الالوية	٧١
المجموع	٤٦٨

ملحق جدول رقم (٦) الاسماء التي سجلت في أكثر من لواء

١ ـ بغـداد ـ الموصـل	٥
٢ ـ بغـداد ـ البصـرة	٤
٣ ـ بغـداد ـ كربـلاء	٣
٤ ـ بغـداد ـ اربيـل	٢

٥ ـ البصرة ـ الحلة ١
٦ ـ البصرة ـ العمارة ١
٧ ـ بغداد ـ بصرة ـ كربلاء ١
٨ ـ بغداد ـ اربيل ـ بصرة ـ موصل ١
٩ ـ بغداد ـ بصرة ـ كركوك ـ موصل ـ حلة ـ كربلاء ١

والمقصود بالاسم التجاري هو الاسم المبتكر الذي يختاره التاجر أو الشركة ٠

خامسا ـ شركات التأمين :

١ ـ كانت الشركات العاملة في حقل التأمين في بداية سنة ١٩٦٠ (٣٤) شركة منها (١٦) شركة انكليزية و(٤) عراقية و(٣) مصرية و(٢) لبنانية و(١) أردنية و(٢) امريكية و(٢) فرنسية و(١) هندية و(١) نيوزيلاندية و(١) ايطالية و(١) سويسرية ٠

٢ ـ لم يجر تأسيس أو تسجيل أية شركة تأمين جديدة خلال سنة ١٩٦٠ ٠

٣ ـ توقفت خلال سنة ١٩٦٠ احدى عشر شركة منها (١) سويسرية و(١) ايطالية و(١) مصرية و(١) امريكية و(٧) شركات انكليزية ٠

٤ ـ أصبحت الشركات العاملة في نهاية السنة ١٩٦٠ (٢٣) شركة منها (٩) انكليزية و(٤) عراقية و(٢) لبنانية و(٢) مصرية و(١) اردنية و(١) امريكية و(٢) فرنسية و(١) هندية و(١) نيوزيلاندية وذلك حسب الجدول المرقم (٧) ٠

جدول رقم (٧)
الشركات التي تمارس أعمال التأمين
والعاملة في نهاية سنة ١٩٦٠

العدد	الجنسية	نوع التأمين
٩	انكليزية	كافة أنواع التأمين ـ عدا الحياة
٤	عراقية	كافة أنواع التأمين ـ عدا الحياة
٢	لبنانية	كافة أنواع التأمين ـ
٢	مصرية	كافة أنواع التأمين ـ
١	اردنية	كافة أنواع التأمين ـ
١	امريكية	التأمين على الحياة فقط
١	فرنسية	التأمين على الحياة فقط
١	فرنسية	كافة أنواع التأمين ـ عدا الحياة
١	هندية	كافة أنواع التأمين ـ عدا الحياة
١	نيوزيلاندية	كافة أنواع التأمين ـ عدا الحياة
٢٣	المجموع	

احصائية مقارنة للشركات المؤسسة في سنتي ١٩٥٩ و١٩٦٠ مصنفة حسب أغراضهـــا
« ذات المسؤولية المحدودة »

الاغراض	الشركات المؤسسة في سنة ١٩٥٩			الشركات المؤسسة في سنة ١٩٦٠			الملاحظـــات
	عدد الشركات	الرساميل الاسمية بالدينار	الرساميل المدفوعة بالدينار	عدد الشركات	الرساميل الاسمية بالدينار	الرساميل المدفوعة بالدينار	الشركات المؤسسة في سنة ١٩٥٩
القسم (١) زراعة ، غابات ، صيد بري وبحري :							
١ ـ الزراعة							
٢ ـ الغابات والتحطيب							
٣ ـ الصيد ، نصب الفخاخ ، تربية طيـور الصيد							
القسم (١) تعدين ومقالع :							
١١ـ الفحم							
١٣ـ النفط الخام والغاز الطبيعي							
١٩ـ المواد غير المعدنية الاخرى والمقالع	(١٦)	(١١٦٤٣٠٠)	(٩٤٢٢٧٩)	(١١)	(٢١١٠٠٠)	(١٤١٥٠٠)	
القسم (٢ ـ ٣) الصناعة :							
٢٠ـ مصانع الطعام (عدا المشروبات)	٢	٦٦٠٠٠	١٩٥٠٠	١	٤٠٠٠	٤٠٠٠	
٢١ـ مصانع المشروبات							
٢٢ـ مصانع التبوغ	٢	٥٠٠٠٠٠	٤٣٠٠٠٠	٣	٦٩٠٠٠	٦١٥٠٠	
٢٣ـ معامل النسيج							
٢٤ـ معامل لباس الارجل والملابس الاخرى المصنوعة من المنسوجات الجاهزة							
٢٥ـ معامل الخشب والفلين عدا صناعة الاثاث							
٢٦ـ معامل الاثاث	١	١٩٠٠٠	١٩٠٠٠	٣	٤٦٠٠٠	٤٥٥٠٠	
٢٧ـ معامل الورق ومنتجات الورق							
٢٨ـ الطباعة والنشر وما يتعلق بهما	١	٧٠٠٠	٧٠٠٠	١	٣٠٠٠٠	١٥٠٠٠	
٢٩ـ معامل الجلود ومنتجاتها والفراء							
٣٠ـ معامل منتجات المطاط	٢	٢٤٨٠٠	١٣٠٥٠				واحدة منها متوقفة ولم تدفع أي مبلغ من رأسمالها
٣١ـ معامل المواد الكيماوية ومنتجاتها	٢	١٠٨٥٠٠	١١١٥٢٩	١	٢٥٠٠٠	٥٠٠٠	
٣٢ـ معامل النفط والفحم							
٢٣ـ معامل منتجات المناجم غير المعدنية	٦	٤٣٩٠٠٠	٣٤٢٢٠٠				
٢٤ـ معامل المواد البنائية (الطابوق والسمنت والمواد الكونكريتية)							
٣٥ـ معامل منتجات المعادن عدا المكائن وأدوات النقل							
٣٦ـ معامل المكائن الكهربائية							

الاغراض	عدد الشركات	الرساميل الاسمية بالدينار	الرساميل المدفوعة بالدينار	عدد الشركات	الرساميل الاسمية بالدينار	الرساميل المدفوعة بالدينار	الملاحظات تتعلق بالشركات المؤسسة ١٩٥٩
٣٧ـ معامل المكائن الكهربائية وملحقاتها				١	١٢٠٠٠	٣٠٠٠	
٣٨ـ معامل وسائط النقل				١	٢٥٠٠٠	٧٥٠٠	
٣٩ـ جميع المعامل الاخرى							
القسم (٤) الانشاءات :	(٢)	(٣٠٠٠٠)	(٥٠٠٠)	(٢)	(١٦٠٠٠٠)	(١١٢٠٠٠)	
٤٠ـ الانشاءات	٢	٣٠٠٠٠	٥٠٠٠	٢	١٦٠٠٠٠	١١٢٠٠٠	
القسم (٥) الكهرباء ، الغاز ، الماء والخدمات الصحية :							
٥١ـ الكهرباء ، الغاز ، البخار							١ ـ واحدة متوقفة ولم تدفع أي مبلغ من رأسمالها
٥٢ـ الماء والخدمات الصحية							
القسم (٦) التجارة :	(١٣)	(٢١١٠٠٠)	(١٣٥١٣٦)	(١١)	(٧٦٨٠٠٠)	(٣٨٢٠٠٠)	٢ ـ واحد منها لم تدفع أي مبلغ من رأسمالها
٦١ـ تجارةالجملة والمفرد والاستيراد والتصدير	١٣	٢١١٠٠٠	١٣٥١٣٦	١٠	٧٦٣٠٠٠	٣٨٠٥٠٠	٣ ـ واحدة تحت التصفية الاختيارية
٦٢ـ المصارف والمؤسسات المالية الاخرى							
٦٣ـ التأمين (وكالة)				١	٥٠٠	١٥٠٠	
٦٤ـ العقارات							
القسم (٧) وسائط النقل ، والمخازن ، والمواصلات :	(٢)	(٣٥٠٠٠)	(١٠٠٠)	(٧)	(٩٠٠٠٠)	(٥٥٥٠٠)	واحدة منها متوقفة ولم تدفع أي مبلغ من رأسمالها
٧١ـ النقل	٢	٣٥٠٠٠	١٠٠٠	٧	٩٠٠٠٠	٥٥٥٠٠	
٧٢ـ المخازن والمستودعات							
٧٣ـ المواصلات							
القسم (٨) الخدمات :				(٢)	(٢٥٠٠٠٠)	(٦٢٤٠٠)	
٨١ـ الخدمات الحكومية							
٨٢ـ الخدمات الاجتماعية المحلية				٢	٢٥٠٠٠٠	٦٢٤٠٠	
٨٣ـ خدمات الاشغال							
٨٤ـ خدمات الترفيه							
٨٥ـ الخدمات الفردية							
القسم (٩) الفعاليات التي لم توصف تماما :							
٩٠ـ الفعاليات التي لم توصف تماما							
المجمـوع	٣٣	١٤٤٠٣٠٠	١٠٨٣٤١٥	٣٣	١٤٧٩٠٠٠	٧٥٣٤٠٠	

احصائيـة مقارنة عن فروع الشركات الاجنبية سنة ١٩٥٩ وسنة ١٩٦٠ مصنفة حسب أغراضها
مصنفة حسب جنسياتها وأغراضهـا الاقتصادية

فرع الشركات الاجنبية المسجلة في سنة ١٩٥٩					
التفاصيـل	العدد	الملاحظـات	التفاصيـل	العدد	الملاحظـات
١ ـ عدد الفروع :			١ ـ عدد الفروع :		
مجموع الفروع المسجلة	١٢		مجموع الفروع المسجلة	٤	
الفروع التي تم شطبها	٣	اثنتان بريطانية والثالثة المانية	الفروع التي تم شطبها	٢	واحدة بريطانية والاخرى امريكية
٢ ـ جنسية الفرع :			٢ ـ جنسية الفرع :		
بريطانية	٩		بريطانيـة	١	
بلجيكيـة	٢		المانيـة	٢	
ايطاليـة	١		لبنانيـة	١	
٣ ـ أغراض الفروع :			٣ ـ أغراض الفروع :		
انشائية	٤		انشائية	٢	
تجارية	٢		نقـل	١	
نقـل	٢		خدمات اشغال	١	
خدمات اشغال	١				
تعدين (حفر وتنقيب عن النفط)	١				
صناعة (أدوات كهربائية) الكهرباء	١				

احصائية مقارنة للشركات المساهمة المؤسسة سنة ١٩٥٩ وسنة ١٩٦٠ مصنفة حسب أغراضها

التسلسل	الاغراض	الشركات المؤسسة في سنة ١٩٥٩			الشركات المؤسسة في سنة ١٩٦٠			الملاحظـات	
		العدد	رأس المال الاسمي بالدينار	رأس المال المدفوع بالدينار	العدد	رأس المال الاسمي بالدينار	رأس المال المدفوع بالدينار	سنة ١٩٥٩	سنة ١٩٦٠
١	المواد المعدنية الاخرى والمقالع				١	٥٠٠٠٠٠	٠٠٠		لم تطـرح الاسـهم للاكتتـاب للجمهـور
٢	معامل لباس الارجل والملابس الاخرى المصنوعة من المنسوجات الجاهزة	١	١٠٠٠٠٠	٠٠٠				شـطبت في نهاية ١٩٥٩	
٣	معامل منتجات المعادن عدا المكائن وأدوات النقل				١	١٠٠٠٠٠٠	٢٠٠٠٠		ستشطب لعـدم بلوغ الاكتتاب الحد القانوني
٤	تجارة الجملة والمفرد والاستيراد	١	٢٥٠٠٠٠	٢٠٠٠٠٠	١	٢٥٠٠٠٠	١٢٥٠٠٠		
٥	التأمين	٢	١٥٠٠٠٠	١٠٦٩١٠					
٦	خدمات الترفيه				١	٢٠٠٠٠	٠٠٠		
	المجمـوع	(٤)	(٥٠٠٠٠٠)	(٣٠٦٩١٠)	(٤)	(١٧٧٠٠٠٠)	(٣٢٥٠٠٠)		

790:351
Contemporary Politics of the Middle East

Eric Davis
Spring 1996

(Arab) DS 79.66.127 A3 1997

STUDY GUIDE

Sections I and II

A. Define and be able to specify the significance of the following terms and concepts for themes/issues raised in the course:

1. <u>'asabiyya</u>
2. Byzantine vs. Sasanian empires
3. tribe of Quraysh
4. <u>hijra</u>
5. <u>khalifa</u>
6. Rashidun (rightly guided) caliphs
7. sunni vs. shi^{c}i Muslims
8. Umayyad Empire
9. ^{c}Abbasid Empire
10. Kharijites
11. Andalusian Spain
12. Christians and Jews as "People of the Book" (<u>dhimmi</u>)
13. Arab poetry and the Arab oral tradition
14. Ibn Khaldun
15. social/political significance of Islamic architecture
16. the five "Pillars of Islam"
17. Orientalism
18. language as defining political community in Middle East
19. Maronite vs. orthodox Christians (Lebanon)
20. "mosaic" theory of the Middle East
21. communal cleavages
22. sectarianism/confessionalism
23. tribalism
24. social class
25. urbanization of the Middle East
26. labor migration
27. <u>asala</u>
28. "civilizational crisis" of the Arab world
29. Druz
30. <u>al-shar^{c}ia</u>
31. "heritagial selectivity"
32. <u>al-nahda</u>
33. <u>al-jahiliyya</u> period
34. <u>umma</u> vs. watan
35. <u>al-jihad</u> and its interpretation as an Islamic concept
36. <u>^{c}ulama'</u> (sing.: <u>^{c}alim</u>)
37. <u>ijtihad</u> and the role of reason in Islam
38. origins of the Ottoman Turks
39. mamluks or Praetorian guards
40. Janissary corps and its role in Ottoman Empire
41. <u>iltizam</u> system (tax farm)
42. Sultan-caliph
43. Grand vizier

Sha'bi poetry
(F) 2260.4904
new

Laysi - الطبيعة في الشعر الجاهلي

Says al-furusiya subj of his M.A. Sabbagh speaks of fursan al-'urūba; Laysi says jahiliya is basis for all Arabic poetry [ask Muhsin about Laysi]

Thawrat 1920 (1977)
(Arab) DS79 .xA38

Max-Hanged
DS135

Qasim
(Arab) DS79.65
Q37
1960

Qasim * (Arab) DS79.65
Q274.1960

al-Husari
D79 H87
ثورة ١٩٥٨ ودور الشيوعيين

.I7 xS2

DS79.66
A992
1990
(1958 Rev)

(Arab) CS1524.S247
Hashimite Tribes

Qissat Karbala
Kalib, Samih
Annex A DS79.9.K3.
K374 1991

al-Sabani
(Arab) DS79.U43
Annex A

Azzawi, Fadil
DS79.S3
A85 1997

(Arab) KPA . D36 = 1958 Rev

Zayin, M
Annex A HC415.4 Z39 1995
Economy Under Saddam

al-ruh al-hayah
jil il rallwayat
fi-l-Iraq

Zanj
DS76.4
P6613
1999

Hasan, Ihsan M
mixed marriages

Arab DS70.7
.H372 1993

مصلحة المبايعات الحكومية

تأسست هذه المصلحة بموجب قانون رقم ١٧٣ لسنة ١٩٥٩ تحت اسم مصلحة المبايعات الحكومية يكون مركز معاملاتها في لواء بغداد ولها أن تفتح فروعا في داخل العراق وخارجه ٠

تستهدف هذه المصلحة تحقيق النفع العام وليس الربح الا بطريق عرضي ولا يجوز لها مزاحمة المؤسسات التجارية الاهلية الا بمقدار ما يتعلق الامر بمراقبة ارتفاع الاسعار وتوفير البضائع الضرورية في الاسواق حماية للمستهلك أو تصريف الفائض من الانتاج حماية للمنتج ٠ وتخضع المصلحة في ممارستها أعمالها الى القوانين والانظمة والقواعد المتعلقة بالتجارة التي تخضع لها المؤسسات التجارية الاهلية ٠ وللمصلحة أن تحقق أهدافها بالطرق الآتية :

١ ــ استيراد المواد التي تطلبها الدوائر الرسمية وشبه الرسمية بالطريقة التي يتفق عليها بين الجهتين ٠

٢ ــ بيع أو تصدير انتاج المصانع الحكومية والمواد المستهلكة والفائضة عن حاجة الدوائر الرسمية وشبه الرسمية بالطريقة التي يتفق عليها بين الجهتين ٠

٣ ــ تطبيق وتسهيل امور المقايضة والمبادلة التجارية حسب أحكام الاتفاقيات التجارية المعقودة مع الدول الاخرى ٠

٤ ــ تصدير المنتوجات المحلية الفائضة عن حاجة الاستهلاك المحلي بغية ايجاد أسواق للمواد العراقية التي يمكن أن يؤدي عدم تصديرها الى كسادها ٠

٥ ــ استيراد وبيع السلع الضرورية بغية تسهيل الحصول عليها من قبل المستهلكين والحد من التلاعب بالاسعار أو الاحتكار ٠

ملخص للاعمال التي قامت بها المصلحة منذ تأسيسها لحد الآن :

١ ــ قامت باستيراد وبيع الزيوت النباتية لغرض الاستهلاك المحلي ٠

٢ ــ قامت باستيراد وبيع اليشماغ الانكليزي لغرض الاستهلاك المحلي ٠

٣ ــ قامت باستيراد وبيع الحناء الايرانية لغرض الاستهلاك المحلي ٠

٤ ــ قامت وتقوم باستيراد كثير من المواد التي تطلبها الدوائر الحكومية بشكل مباشر ٠

٥ ــ قائمة على استيراد نفايات القطن للاستهلاك الداخلي ٠

٦ ــ قامت بتصدير الشعير التركي ٠

٧ ــ ساهمت في انجاح عملية تصدير السمنت ٠

١ ــ قائمة الآن على تهيئة الظروف تمهيدا لتصدير الحليب ٠

منجزات شركة النقل البحري العراقية المحدودة خلال العام الثالث من ثورة ١٤ تموز المجيدة

أهم الاعمال والمشاريع التي تضمنها قانون تأسيس الشركة ، شراء البواخر التجارية والمؤسسات القائمة واستغلالها وايجارها واستئجارها وقبول الوكالات عن الخطوط البحرية التجارية والقيام بأعمال التأمين والعمولة وتخليص البضائع وبناء المخازن والمساهمة في تأسيس شركات الملاحة أو القيام بوكالاتها مع القيام بكافة متطلبات النقل البحري والنهري . وقد حصر القانون المذكور أعمال النقل البحري التي تقوم بها الدوائر الرسمية وشبهها بالشركة وحدها .

وبعد الدراسات الكثيرة أعلنت الشركة في بداية العام الثالث من ثورة ١٤ تموز المجيدة عن مناقصة عالمية لبناء باخرتين تجاريتين حمولة كل منهما ٨٢٠٠/٦٠٠٠ طن ، وذلك كجزء من مشروعها الاقتصادي لبناء اسطول تجاري عراقي وناقلات نفط خلال السنوات الخمس القادمة والذي قدرت كلفته بمبلغ ٩ر٢٠٠ر٠٠٠/- دينار . وقد رست مناقصة الباخرتين المذكورتين بعهدة الشركة اليابانية المسماة « شركة هيتاشي الهندسية لبناء البواخر » وهي الشركة التي اشتركت بالمناقصة المذكورة مع أكثر من عشرين شركة عالمية من مختلف الجنسيات اذ كان منها الالمانية ، والنرويجية ، والانكليزية ، والايطالية ، واليوغوسلافية .

هذا وقد عهدت هذه الشركة الى مهندسيها الاستشاريين السادة كنود ئي . هانسن في الدانمرك لوضع دراسة مفصلة عن موضوع ناقلات النفط توطئة للمشروع في الاعلان عن مناقصة عالمية لبناء ناقلتين كخطوة اولى .

وسوف تقوم بارسال عدد من المهندسين العراقيين الى البلدان التي ستبني فيها بواخرها للتدريب والعمل هناك بالاضافة الى بعثتها الدراسية المكونة من ثلاثة طلاب في يوغوسلافيا .

انجازات مصلحة المعارض

اشتركت المصلحة في المعارض التالية :

(١) معرض الدار البيضاء ـ المغرب :

اقيم هذا المعرض في الفترة من ٢٨ نيسان الى ١٦ مايس ١٩٦٠ وقد اشترك العراق لاول مرة فيه بجناح كامل مساحته ٥٠٠ م٢ وقوبل هذا الاشتراك بالحماس والاستحسان الكبيرين وكتبت معظم الصحف المغربية عن الجناح العراقي .

أما المعروضات فقد كانت تضم جميع المنتجات العراقية والمصنوعات الاستهلاكية واليدوية كالسجاد والبسط والنحاسيات والزيوت النباتية ... الخ . كما وزعت آلاف الصور الفوتوغرافية والمطبوعات التي أعدتها المصلحة والتي تعكس صورة واضحة عن تاريخ العراق وثورة ١٤ تموز

المباركة وانجازاتها ووزعت كذلك التمور والسيكاير العراقية واقيم احتفال خاص بالعراق سمي (يوم العراق الوطني) ٠

(٢) معرض فينا الدولي

افتتح في ٤ أيلول الى ١٣ منه ١٩٦٠ وقد اشتركت المصلحة في هذا المعرض العالمي بمكتب استعلامات مساحته ٦٠ م٢ عرضت فيه نماذج من التمور بأنواعها والجلود والاقطان وعلب دهون المحركات والتبوغ والسيكاير والصناعات اليدوية كما عرضت احصائيات مفصلة عن الخطة الاقتصادية المؤقتة والمشاريع التي سوف تبنى في العراق اضافة الى انجازات الاصلاح الزراعي وتقدم التعليم في الجمهورية العراقية ٠

(٣) معرض زغرب الدولي ـ يوغوسلافيا :

اقيم في الفترة من ١٠ الى ٢٥ أيلول ١٩٦٠ وقد اشتركت المصلحة في هذا المعرض العالمي بمستوى مكتب استعلامات وبمساحة قدرها ٦٠ م٢ وهذه هي المرة الثانية التي تشترك فيها الجمهورية العراقية بمعرض زغرب الدولي٠

لقد عرضت في الجناح صور فوتوغرافية لمختلف نواحي التقدم في العراق وأوجه النشاط الاجتماعي والثقافي كما عرضت نماذج لمنتجات مصفى الدورة والتبوغ والسيكاير والصناعات الشعبية التقليدية كالنحاس والبسط والحياكات اضافة الى أنه خصصت واجهات معينة في المعرض دونت عليها معلومات مفصلة عن الخطة الاقتصادية المؤقتة ومنجزات الثورة ٠

(٤) معرض برنو الدولي ـ جيكوسلوفاكيا :

افتتح في الفترة من ١١ الى ٢٥ أيلول ١٩٦٠ وقد اشتركت المصلحة في هذا المعرض بمستوى مكتب استعلامات وكانت قد اشتركت فيه للمرة الاولى عام ١٩٥٩ بجناح كامل ٠

(٥) معرض تونس التجاري الدولي :

افتتح في الفترة من ١٧ الى ٣٠ تشرين الاول ١٩٦٠ وقد كانت مشاركة العراق في هذا المعرض للمرة الثانية وبلغت مساحة الجناح العراقي ٢٤٠ م٢ وقد عرضت فيه مجموعة كبيرة من التمور العراقية ومنتجاتها ونماذج من القطن والصوف وعرق السوس والبيرة والجلود والزيوت النباتية والصابون ومساحيق التنظيف والادوية العراقية ومنتجات مصافي الدورة والتبوغ والسيكاير والمنسوجات القطنية والصوفية والبطانيات والعصير والبسكويت والحلويات والقمصان والبيجامات والحياكة (تريكو) والاسبست وبعض الصناعات النحاسية والبسط وعرضت ايضا خارطة كبيرة مجسمة للجمهورية العراقية مؤشر عليها مواقع المشاريع التي ستنفذ بموجب الخطة الاقتصادية المؤقتة ٠

(٦) معرض ١٤ تموز ١٩٦٠ :

أقامت المصلحة هذا المعرض الوطني ـ وقد اشتركت فيه كافة

المؤسسات الرسمية وشبه الرسمية حيث عرضت انجازاتها التي حققتها بعد ثورة ١٤ تموز المجيدة في أجنحة خاصة لهذا الغرض ـ كما واشتركت فيه ايضا الشركات الاهلية والوطنية لعرض انتاجها وتعريف المستهلك بها وقد اتسمت طريقة عرض المعروضات في مختلف الاجنحة بطابع فني جذاب ٠ وقد افتتح الزعيم عبدالكريم قاسم المعرض في حفلة خاصة دعيت اليها الشخصيات البارزة والوفود الاجنبية التي حضرت احتفالات الذكرى الثانية لثورة ١٤ تموز الخالدة كما ودعي لها أعضاء السلك الاجنبي والسفراء وكان الزعيم الجزائري كريم بلقاسم حاضرا تلك الاحتفالات ٠

احتوى المعرض كذلك على وسائل تسلية وترفيه كاللونابارك والسينما والقطار النموذجي الذي أعدته مديرية السكك الحديدية العامة واقيمت أثناء افتتاحه مسابقات ذات جوائز ثمينة ومغرية ٠٠ اضافة الى الفعاليات التي قامت بها وزارة الدفاع في هذه المناسبة السعيدة ٠

(٧) معرض لايبزك الربيعي الدولي ـ المانيا الشرقية :

افتتح في الفترة من ٥ الى ١٤ مارت ١٩٦١ وقد اشتركت المصلحة في هذا المعرض للمرة الرابعة بمساحة قدرها ١٦٠ م٢ ويعتبر هذا المعرض كمركز وسوق تجارية تربط الشرق بالغرب وقد عرضت فيه الانجازات التي حققتها الجمهورية العراقية في مختلف الميادين بصورة موفقة وفنية كما وعرضت المنتوجات العراقية المختلفة كالتمور والحبوب والاسمنت والاسبست ٠٠٠ الخ ٠

هذا وقد أشرفت المصلحة على عدة معارض أجنبية اقيمت في العراق خلال السنة الثالثة لثورة ١٤ تموز كالمعرض الصيني والهنغاري والبولوني ومعرض المانيا الديمقراطية والمعرض الجيكي للادوية والمعرض الهندي الدائم ٠

المنجزات الرئيسية للجنة تنظيم تجارة الحبوب خلال العام الثالث للثورة المباركة تموز ١٩٦٠ ـ تموز ١٩٦١

فيما يلي خلاصة بأهم الاعمال والمنجزات الرئيسية التي اضطلعت بها لجنة تنظيم تجارة الحبوب للفترة ما بين تموز ١٩٦٠ وتموز ١٩٦١ ٠

١ ـ اكمال العمل في سايلو حبوب البصرة :

أوشك العمل في سايلو البصرة على الانتهاء اذ تمت كافة أعمال الهندسة المدنية وبوشر منذ أواخر عام ١٩٦٠ بنصب المعدات والمكائن وسيدشن هذا السايلو في احتفالات ١٤ تموز القادمة ٠

٢ ـ اتمام دراسة سايلوي الكوت وبغداد الجديدين وتوقيع عقود تجهيز المعدات والمكائن الخاصة بهما ٠

٣ ـ بناية مقر لجنة الحبوب في باب المعظم ٠

٤ ـ منهاج انشاء السايلوات ومخازن الحبوب للسنوات الخمس ١٩٦١ ـ ١٩٦٥ ٠

٥ ـ تحسين وتوسيع الخدمات الاعتيادية الاخرى التي تقدمها اللجنة الى تجارة الحبوب :

واصلت اللجنة خلال العام الثالث للثورة تحسين وتوسيع مستوى الخدمات الاعتيادية التي تقدمها الى تجارة الحبوب والتي تبرز بصورة رئيسية في الاعمال التالية :

أ ـ مواصلة نشر البيانات والمعلومات الوافية عن وضعية المحاصيل الزراعية وأسواق الحبوب والتغيرات التي تطرأ على أسعارها محليا وعالميا وذلك عن طريق نشرتها اليومية التي تذاع من دار الاذاعة وتنشر بالصحف المحلية وكذلك نشرتها الاسبوعية التي تطبع باللغتين العربية والانكليزية وتوزع على كافة المعنيين بتجارة الحبوب في العراق وكافة أنحاء العالم ٠

ب ـ القيام بأعمال تحليل الحبوب لمديرية الاعاشة العامة والاهلين لاغراض التجارة الخارجية والداخلية ٠

ج ـ الاشراف على مخازن الحبوب والاسياف والعمل على تحسين شروط الخزن فيها وتوجيهها بما يكفل المحافظة على الحبوب المخزونة فيها وعدم تعريضها للتلف ٠

د ـ تنظيم تجارة استيراد وتصدير الحبوب وذلك باجازة المختصين منهم والاشراف والمراقبة على تصدير الحبوب العراقية للمحافظة على سمعتها وتوسيع أسواقها والعمل على تصريفها بشروط أفضل ٠

انجازات شركة التأمين الوطنية خلال السنة الثالثة لثورة الرابع عشر من تموز الخالدة

ان هذه الشركة بحكم كونها شركة شبه رسمية تعطي الدوائر الحكومية الاسبقية في الاستفادة من خدماتها فهي تؤمن على البضائع الحكومية المستوردة من الخارج وضد الاخطار البحرية كما تؤمن على ممتلكات الدولة ضد الحريق والسرقة وخيانة الامانة والاخطار الاخرى وتقدم ضمانا خاصا للدوائر الحكومية ضد الخسائر التي تصيبها من جراء تلاعب الموظفين وقيامهم بأعمال الاختلاس ٠

وتتضمن الانجازات التي حققتها الشركة في عهدها الجديد :

١ ـ الشركة حققت أرباحا :

ان استقراء أرقام ميزانيات الشركة منذ مباشرتها العمل حتى صدور

الميزانية الاخيرة يدلنا على الطفرة التي حققتها خلال السنتين الاخيرتين ٠ فأرباح السنتين الاخيرتين تزيد بما يقارب المائة ألف دينار على أرباح جميع السنوات السابقة للعهد الجمهوري ٠ وقد بلغت أرباح الشركة للسنة ١٩٥٩ـ١٩٦٠ ما يقارب ٢٥٥ر٢١٥ دينارا ٠

٢ ـ تدريب الموظفين :

لقد قامت الشركة بايفاد بعض موظفيها الى خارج العراق لغرض التدريب على أعمال التأمين وستستمر الشركة في المستقبل على ارسال البعوث الى الخارج وتوسيعها بغية تهيئة الملاك اللازم لاعمال التأمين في العراق ولتهيء لهم الكفاءة اللازمة للقيام بعبء المسؤولية الملقاة على عاتقهم بدل الاستعانة بالخبراء الاجانب ٠

٣ ـ فتح فرع البصرة :

تقرر أخيرا فتح فرع للشركة في مدينة البصرة بغية توسيع رقعة أعمالها فتتقبل أعمالا جديدة ويسهل على الشركة كذلك مراقبة طرق التفريغ واجراء الكشوفات اللازمة على البضائع في ميناء البصرة ٠

٤ ـ التأمين على الحياة :

تدرس الشركة موضوع تأسيس شعبة جديدة في الشركة وهي شعبة التأمين على الحياة ٠

٥ ـ تأسيس شعبة الدراسات :

تقرر فتح شعبة جديدة في الشركة وهي شعبة الدراسات وقد باشرت أعمالها اعتبارا من ٤ـ١٢ـ١٩٦٠ وتقوم هذه الشعبة بتقديم الدراسات والبحوث والتحليلات الاحصائية عن أعمال الشركة بشكل خاص وتتبع أوضاع سوق التأمين العراقي وتطورات أسواق التأمين العالمية ٠

٦ ـ مساهمتها في تأسيس شركة اعادة التأمين العراقية والدور الذي لعبته في ذلك :

ان الذي قدم الاقتراح لتأسيس شركة اعادة التأمين العراقية هي شركة التأمين الوطنية فقد قدمت مذكرة بهذا الشأن ولاقت تأييد المسؤولين بتأسيس هذه الشركة وقد ساهمت فعلا في رأس مال الشركة بنسبة ٢٠٪ منه وقد عاونت شركة التأمين الوطنية معاونة فعالة في ادارة دفة أعمال شركة اعادة التأمين العراقية فجندت بعض موظفيها الاكفاء للعمل في تلك الشركة ٠

٧ ـ عمارة الشركة :

بالنظر لتجمع احتياطي كبير لدى الشركة فقد اتجهت الى استثماره في المشاريع العقارية · فابتاعت أربع قطع من أراضي شارع الجمهورية وهي الآن تقوم بتشييد عمارة خاصة لها عليها تتألف من ستة طوابق ·

٨ ـ مركز للتدريب :

تقرر انشاء مركز لتدريب الموظفين الجدد وعدد من الموظفين القدامى على أعمال التأمين ويقوم بالقاء المحاضرات على الموظفين رؤساء الشعب ليكونوا منهم عاملا مساعدا ومهما في توسيع أعمال الشركة وكذلك توسيع مداركهم الفنية والتتبع العلمي ·

٩ ـ حصولنا على شروط أفضل من اتفاقياتنا السابقة :

لقد حاولت الشركة الاستفادة من تطور مركزها المالي بالعمل على تطوير علاقاتها التأمينية مع شركات اعادة التأمين الاجنبية فقامت باجراء المفاوضات مع هذه الشركات وبالفعل فقد أسفرت هذه المفاوضات عن نجاح ملحوظ فحصلت الشركة على شروط أفضل بكثير من شروط اتفاقياتها للسنة الماضية كما وزعت اتفاقياتها على عدد أكبر من الشركات ونظمت أعمالها معها على أساس تبادل المعاملات فحصلت على بعض الاعمال من بعض شركات اعادة التأمين الاجنبية ·



الزعيم الامين يقص شريط الافتتاح لمعرض ١٤ تموز



الزعيم عبدالكريم قاسم اثناء تجواله في جناح احدى الشركات العراقية
للغزل والنسيج ، في معرض ١٤ تموز

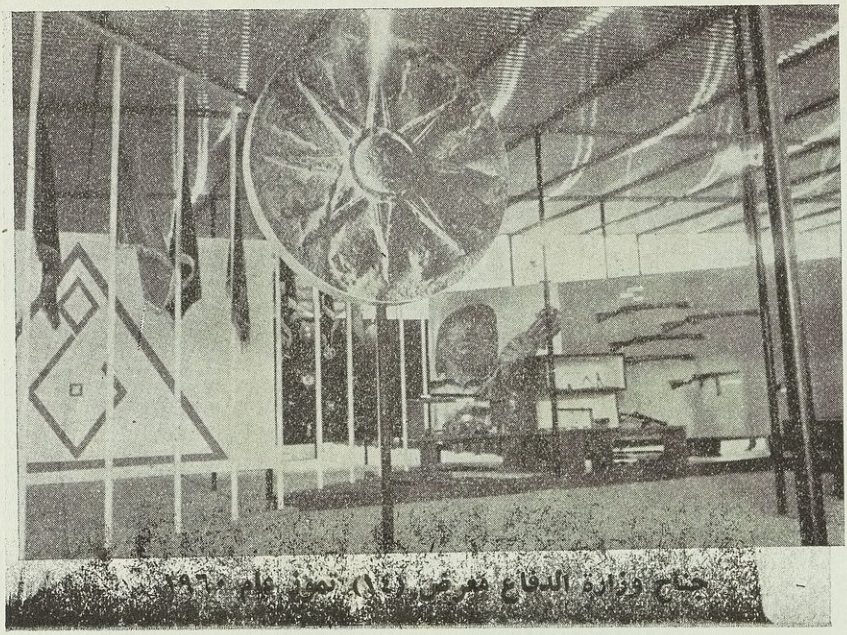

جناح وزارة الدفاع معرض (١٤) تموز عام ١٩٦٠

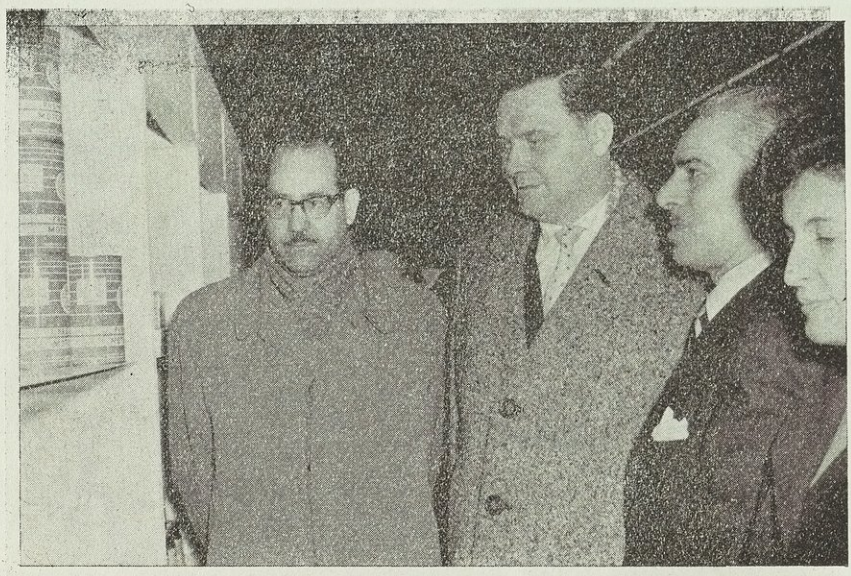

وكيل وزير التجارة في المانيا الشرقية يزور الجناح العراقي في لايبزك
بصورة خاصة وبصحبته السفير العراقي في براغ الاستاذ قاسم حسن(١٩٦١)



الجناح العراقي في معرض تونس الدولى ، ويبدو الرئيس فرحات عباس وعقيلته عند زيارتهم للجناح المذكور



الرئيس الحبيب بورقيبة في الجناح العراقي في معرض تونس الدولى عام ١٩٦٠



الرئيس تيتو يزور مكتب الاستعلامات العراقي في معرض زغرب التجاري الدولي - يوغسلافيا ١٩٦٠



مكتب الاستعلامات العراقي في معرض برنو الدولي ١٩٦٠

وزارة الاشغال والاسكان



مشاريع مديرية الاسكان العـامة

استمرت مديرية الاسكان العامة على تنفيذ مناهج الاسكان المقررة وفقا للخطة الاقتصادية الموقتة • وقد انجزت لحد الآن انشـاء حوالي (١٢٣١٤) دارا ، واعمار (١٤٩٢١) قطعة أرض مع جميع مرافقها ومبانيها العامة ، هذا وان الهيئات العراقية للتصميم والتنفيذ لمشاريع الاسـكان التي حلت محل مؤسسة دوكسيادس الملغاة قـد سارت أشواطا بعيـدة في تحسين مسـتوى التصميم على أحدث الاسس في تخطيط المدن والفن المعماري وبقية ما تتطلبه المشاريع من طرق ومجار وماء وكهرباء ، كما سارت اشواطا كبيرة في تحسين نوعية الاعمال التي يتم تنفيذها ، وذلك بالاشراف الدقيق على ساحات العمل بروح من الاخلاص والمسؤولية العالية • ويبين الجدول رقم (١) المشاريع التي بدأ العمل فيها خلال العام الثالث للثورة ، والجدول رقم (٢) يبين المشاريع المنجزة خلال العام الثالث للثورة ، والجدول رقم (٣) يبين المشـاريع التي سيباشر بها خلال العام الرابع للثورة •

وقد دأبت مديرية الاسكان العامـة على دراسة المنهاج العـام لمشاريع الاسـكان المدرج ضمن الخطة الاقتصـادية الموقتة ، وذلك لغرض شـمول مشاريع اسكانية ناجحة في جميع أنحاء القطر لاخذها بنظر الاعتبـار ضمن الخطة الاقتصادية الدائمة • حيث استمرت على تهيئة مناهج قطاعية وقرى نموذجية ومشاريع اسكانية بكافة مرافقهـا ومبانيهـا العامـة من مدارس وأسواق ومراكز اجتماعية ومراكز صحية ومراكز ثقافية وجوامع وحمامات شعبية ، وغير ذلك • وندرج أدناه وصفا لاهم المشاريع التي انتهت دراستها ووضعت لها التصاميم :

مدينة الزعفرانية لاسكان العمال الصناعيين :

يقرر المشروع انشاء ٨٧٥ دارا بكافة مرافقها ومبانيها العامة الموضحة في خارطة الموقع ويتضمن المشروع انشـاء كافة الطرق الخارجيـة والداخلية وكذلك الساحات والحدائق والمنتزهات وجميع المباني العامة الاخرى الضرورية لراحة ساكني الدور كالمدارس والاسواق والمخابز ودور السينما والجوامع والحمامات الشعبية والمراكز الاجتماعيـة والصحية والثقافية • وتبلغ كلفة هذا المشروع بـ (٩٠٠ر٠٠٠) دينار تقريبا • وقد انتهت جميع الدراسات وأعدت التصاميم النهائيـة وسيباشر بتنفيذها قريبـا بعدة مراحل • وقـد صممت الدور على أحدث طراز لكي تفي بحاجة العمال الصناعيين •

مدينة الراديو :

قامت مديرية الاسكان العامة بدراسة وتصميم مشاريع اسكان لموظفي ومستخدمي مراكز البث الاذاعي في الجمهورية العراقية ومنها مشروع كصيبة قرب سلمان باك ويشتمل على (١٧٢) دارا للمستخدمين والمهندسين والموظفين الاداريين • وقد صممت هذه الدور على الطراز الحديث مع كل المرافق الصحية

والمجاري والحدائق العامة والمراكز الاجتماعية والمدارس بالاضافة الى سوق وجامع وحمامات عامة ومسبح وسينما ، وتبلغ كلفة هـذا المشـروع حوالي اربعمائة ألف دينار ٠

مشاريع الاسكان في شرقي وغربي بغداد :

ان مديرية الاسكان العامة مستمرة في تنفيذ مشاريع الاسكان في مدينة الضبـاط في شرقي بغـداد ٠ ويحتوي هـذا المشروع على ١٢٥٠ دارا بكامل مرافقها صممت على الطراز الحديث وكذلك على مركز مدني يفي بمتطلبات سكان هذا المشروع ٠ ويحتوي على أسواق وحمامات عامة ودار للسينما ومكتبة ومسبح عـام وأربع مدارس ابتدائيـة ومدرستين ثانويتين وجامع وحدائق عامة ٠ روعي في تصميم كل هذه الابنية اتبـاع الاسلوب الحديث في تصميم المدن لتسهيل حياة ساكنيها ٠ وهي تضاهي بتصميمها العام أحسن الوحدات السكنية من نوعها في العالم ٠ وهناك مشروع الاسكان في غربي بغـداد الذي يحتوي على ١٢٥٠ دارا اخرى مع كامل مرفقها ٠

مركز أبحاث الاسكان :

تقوم مديرية الاسكان العامة بدراسة وتطوير مشاريع الاسـكان لكي تتوصل الى حلول فنية لمتطلبات الحياة الحديثة في تعميم المواد الصالحة للبناء في الجمهورية العراقية الخالدة ، ودراسـة طرق المعيشة لـكافة الطبقـات بمختلف متطلباتهـم المعاشية والثقافيـة والصحية ٠ وكذلك تقوم بتطوير صناعة المواد الانشائية المحلية وادخال الطرق الفنية الحديثة لتعميمهـا في أنحاء الجمهورية ٠ ونظرا لضرورة وأهمية هذه المواضيع قررت انشاء مركز عام لابحاث الاسكان ضمن مشروع الاسكان في غربي بغداد ٠

مشروع اسكان في مزرعة القطن في الصويرة :

تنفيـذا لقرار الهيئة العليـا للاصلاح الزراعي لحكومـة الجمهوريـة العراقيـة ، تم البحث عن الاراضي الصالحة في لواء الـكوت قرب الصويرة لتوسيع مزرعة القطن في هـذه المنطقة ، من ١٨٫٠٠٠ مشـارة الى ٤٠٫٠٠٠ مشارة ، وكذلك توسيع المساحة المسقية ، من ١٢٫٠٠٠ مشارة الى ٢٨٫٠٠٠ مشارة ٠ وستكون هذه المزرعة مزودة بأحدث المكائن والآلات الزراعيـة ٠ وستتبع فيها أحدث الطرق في الزراعة للحصول على أحسن النتائج في تحسين المنتوج الزراعي ٠ ولهذا ستكون هذه المزرعة وحدة مثالية لتوسيع البحوث الزراعية للمناطق المجاورة لها ٠ وقد تقرر بناء المساكن وسائر الابنية لتكوين وحـدات سـكنية تفي بغرض المزارعين والفنيين والعمـال الذين سـيقومون بتشغيل هذا المشروع وبما ان هذه المزرعة ستشغل ٣٠٠ عامل و١٠٠ عامل فني (كسواق وميكانيكيين والخ ٠٠٠) و٥٠ مشرفا و٤٠ مهندسا وموظفا فقد تقرر أن تبنى ثلاث وحـدات سـكنية لتفي بغرض اسـكان وراحة كل

العاملين في هذا المشروع ٠

(١) الوحدة السكنية الرئيسية : وتقع في وسط المشروع على طريق بغداد ـ كوت ، وتتألف من :

(أ) معمل ميكانيكي ٠
(ب) كراج ٠
(ج) مخازن عامة ٠
(د) مخزن حبوب ٠
(هـ) مدرستين ٠
(و) فندق ٠
(ز) سوق ٠
(ح) مستوصف ٠
(ط) مركز اجتماعي وحمام ٠

وكذلك ١٩٠ دارا للموظفين والمهندسين والمراقبين الفنيين والكتبة والعمال الفنيين ٠

(٢) وحدة اسكان العمال : وتقع على بعد حوالي ٤ كيلومترات عن طريق بغداد ـ كوت في وسط الاراضي الزراعية ، وتتألف من ٢٠٠ دار للعمال والمزارعين وسوق ومقهى ٠

وكذلك توجد وحدة سكنية اخرى للعمال تبعد حوالي الكيلومتر عن الوحدة السكنية الرئيسية وتتألف من ١٠٠ دار ومقهى وسوق ٠

وسيحتوي المشروع على اسالة ماء خاصة به مع المجاري ومحطة توليد القوة الكهربائية ٠ وستكون الدور المبنية لساكني هذا المشروع على طراز يفي بالاغراض المعيشية والمتطلبات العصرية لمشروع كهذا ٠ ولهذا قامت مديرية الاسكان العامة بتصميم خمسة أنواع من الدور كل نوع يفي بالغرض الذي صمم له وما يتطلب ساكنوه من عمال وفنيين ومهندسين لرفع المستوى العيشي لكل منهم ٠

مشروع اسكان جنوب غربي الموصل :

ان مشروع اسكان معمل النسيج في الموصل بالاضافة لما يجاوره في مشروع الاسكان العام فى تلك المنطقة هو ايضا من المشاريع الجبارة التي شيدت على أحدث الطرق الفنية والذي غرضه اسكان عمال وموظفي ومهندسي هذا المعمل ٠

وان خزان الماء لهذا المشروع المصنوع من الكونكريت المسلح والواقع ، على هضبة عالية ضمن المشروع ، يعتبر من البنايات الجميلة المتناسقة التي تكون نقطة ارتكاز بالنسبة للمشروع كله ٠ وسوف يستعمل الطابق الاول والثاني من هذا البناء ككازينو مرتفع ومعرض للهواء الطلق يمكن الاشراف منه على جميع مشروع الاسكان ٠ ويوصل سلم حلزوني من الطابق الارضي لهذا الخزان الى طوابق الكازينو ٠ ويعتبر هذا الخزان الاول من نوعه في

العراق • ويوجد كذلك مقهى ومخبز وحمام • ضمن السوق العصري الذي روعي في تصميمه المتطلبات الضرورية لسكان هذا المشروع •

مديرية المباني العامة

معلومات عامة عن المشاريع الرئيسية

١ ـ جامعة بغداد :

يتألف هذا المشروع من بناية الجامعة الكاملة التي تضم ١٢٠٠٠ طالب وسيتم انشاؤها في الكرادة (بغداد) الجنوب الغربي • وبلغت كلفتها التقديرية حتى هذا التاريخ ٣٠ر٥٠٠ر٠٠٠ دينار •

ان المهندسين الاستشاريين الذين يعملون في هذا المشروع هم الشركة العالمية المشهورة « اركتكتس كولا بوراتيف انترناشنال المحدودة » الولايات المتحدة الامريكية (البروفسور والتر كروبيس) وسيشمل انشاء هذه الجامعة ثماني مقاولات رئيسية • ولقد اصدرت اولى هذه المقاولات في الاول من أيار ١٩٦١ وسيتم اصدار المقاولات الاخرى بصورة دورية بموجب جدول الانشاء ، ومن المتوقع ان تكمل الجامعة كليا قبل سنة ١٩٦٤ •

٢ ـ الملعب والمركز الرياضي :

ان هذا المشروع المهم الذى يقع في كرادة مريم سيضم ملعبا سعته ٥٠٠ر٠٠٠ مقعد وحوضا للسباحة بـ ٥ر٠٠٠ مقعد وقاعة للالعاب الجمناستيكية بسعة ٣/٥٠٠ مقعد ومدرجا مكشوفا لـ ٣ر٠٠٠ متفرج ، وسوف يشتمل هذا المشروع على جميع التسهيلات اللازمة لاقامة الالعاب الدولية •

لقد عهد المشروع الى مهندس معماري يتمتع بشهرة عالمية هو المهندس المعماري المسيو له كوربوزيه •

تبلغ الكلفة الكلية للعمل حوالى ٢ر٥٠٠ر٠٠٠ دينار •

ان تصميم المشروع في الوقت الحاضر قد بلغ المرحلة النهائية ، وينتظر اصدار المناقصة الخاصة بهذا المشروع في المستقبل القريب •

ويتوقع ان ينتهى المشروع بكامله قبل سنة ١٩٦٥ •

٣ ـ مدينة الطب :

المهندسون الاستشاريون : ليجفيلد وايتنك بانيرو سيفرود وشركاؤهم •

الكلفة الكلية التخمينية حوالى ١٠ر٠٠٠ر٠٠٠ دينار •

الموقع : بغداد عيواضية •

ينتظر انهاء المشروع بكامله خلال عام ١٩٦٥ •

يشتمل هذا المستشفى المعقد الواسع على ما يلي :

أ ـ مستشفى تعليمي عام بسعة ٩٥٠ سريرا ومزود بشعبة للعيادة الخارجية لاستقبال حوالى ١٠٠٠ مريض يوميا • وسيتم تزويده بأحدث

المعدات بما في ذلك صالات العمليات وسوف يشتمل على كافة التسهيلات اللازمة لمساعدة طلبة جامعة بغداد في انجاز دراستهم بطريقة عملية منتجة ٠

ب ـ دار التمريض : وتشتمل كذلك على كافة التسهيلات وتحتوي ١٢٠ سريرا للمرضى الخصوصيين ٠

ج ـ مدرسة الممرضات : (٢٠٠ طالبة) ٠ سوف تهيء هذه المؤسسة لممرضات المستقبل دراسات كفؤة في حقل التمريض ٠

د ـ وحدات السكن للاطباء والموظفين الصحيين (الاطباء المقيمين والممرضات الخ ٠) ٠

٤ ـ مستشفى الاطفال :

المهندسون الاستشاريون ليجفيلد وايتنك بانيرو سيفرود وشركاؤهم٠

الموقع : باب المعظم ـ العيواضية ٠

الكلفة التقديرية ١٫١٥٠٫٠٠٠ دينار ٠

ويتوقع انهاؤها في عام ١٩٦٤ ٠

ان هذا المستشفى الذي يحوي ١٥٠ سريرا يعتبر الى حد ما جزءا متمما لمشروع مدينة الطب وسوف يشتمل على كافة التسهيلات التي ستوفر معالجة جميع أمراض الاطفال وسوف يشتمل على شعبة للعيادة الخارجية ٠

٥ ـ مشاريع المستشفيات :

المهندسون الاستشاريون السر ارثر ستيفنسون الكلفة التقديرية ١٠٫٠٠٠٫٠٠٠ دينار تقريبا ٠

موعد الانهاء سنة ١٩٦٤ ٠

سوف يحتوي هذا المشروع ع لى المستشفيات التالية :

أ ـ مستشفى الكاظمية ـ ٣٢٠ سريرا ٠

ب ـ مستشفى البصرة ـ ٥٠٥ سرر ٠

ج ـ مستشفى العمارة ـ ٢١٦ سريرا ٠

ستكون لهذه المستشفيات الثلاثة عيادات خارجية (٨٠٠ مريض يوميا بالنسبة لمستشفى البصرة) وسوف تحوي كافة التسهيلات اللازم توفرها في أي مستشفى عصرى ٠

لقد اعلن هذا المشروع ويتوقع ان يعهد العمل الى المقاولين قريبا ٠

٦ ـ مستشفى الكرخ :

سوف يتم البت في أمر هذا المشروع الجديد في القريب العاجل وسيتم قريبا اتخاذ قرار حول الاستشاريين الذين سيعهد اليهم هذا العمل ٠

الموقع : بغداد ـ الكرخ ٠

الكلفة التقديرية : ٣٫٥٠٠٫٠٠٠ دينار ٠

عدد الاسرة : ٥٥٠

مع شعبة للعيادة الخارجية تستقبل حوالي ٨٠٠ مريض يوميا ، وسيكون هذا مستشفى تعليميا أيضا ويتوقع انهاؤه خلال اربع سنوات (١٩٦٤ ـ ١٩٦٥) ٠

٧ ـ بناية وزارة مجلس التخطيط الاقتصادي :

المهندسون الاستشاريون : جيو بونتي ، مهندسون معماريون ٠

الموقع : بغداد ـ كرادة مريم ٠

الكلفة التقديرية : ٠٠٠ر٠٠٠ر٢ دينار ٠

موعد الانهاء المتوقع سنة ١٩٦٣ ٠

ان هذه البناية المهمة المتعددة الطوابق ستخصص للدوائر الادارية التابعة لوزارة التخطيط الاقتصادى ، وسوف تشمل الدوائر الفنية للوزارة المذكورة ايضا ، كما سوف تضم الدوائر الفنية التابعة لوزارات اخرى والتي تعمل في المشاريع الاعمارية للقطر ٠

لقد تم الاعلان عن هذا المشروع وستعهد المقاولة الى احد المقاولين في القريب العاجل ٠

٨ ـ متحف ومديرية الاثار القديمة العامة ـ بغداد (قيد الانشاء) :

مهندس التصميم : البروفسور مارخ وقد استقال وعين بدله المهندس المعماري جعفر علاوي ٠

الموقع : بغداد ـ كرخ ـ الصالحية ٠

الكلفة التقديرية ٠٠٠ر٢٠٠ر١ دينار ٠

موعد الانتهاء المتوقع : تموز لسنة ١٩٦٢ ٠

انشأت هذه البناية المعقدة لتضم مجموعة الاثار القيمة التي تعكس ماضى بلدنا المجيد وسوف تشمل هذه البناية كذلك ادارة هذه المديرية ٠ وقد تم اقامة قاعة واسعة للمحاضرات فيها وغير ذلك من البنايات الاخرى ٠

٩ ـ المجلس الوطني (قيد الانشاء) :

الاستشاريون : جي بريان كوبر ٠

الموقع : كرادة مريم ـ كرخ ٠

قيمة المقاولة : ٣٠٠ر٧٥٥ر٢ دينار ٠

موعد الانهاء المتوقع : نهاية عام ١٩٦٥ ٠

ستضم هذه البناية الحكومية المهمة مجلسي النواب والاعيان والدوائر التابعة لها ٠

١٠ ـ القصر الجمهوري (اكمل حديثا) ٠

المهندس المعماري : جي بريان كوبر ٠

الموقع : كرادة مريم ٠

قيمة المقاولة : ٣ر١٤٠ر٤٢٨ دينار
ستكون هذه البناية الحكومية الهامة محل سكنى رئيس الدولة ٠

١١- المركز المدني :

الموقع : الباب الشرقي - بغداد :
الكلفة التقديرية : ٣٠ر٠٠٠ر٠٠٠ دينار ٠
موعد الانهاء : تموز سنة ١٩٦١ ٠

ان الفكرة التي يبني عليها هذا المشروع هي جمع بنايات الدوائر الحكومية التي لها علاقة مباشرة مع الجمهور ٠

وسوف تحوى ١٩ بناية مختلفة تقريبا كبهو امانة العاصمة في بغداد ومحاكم وزارة العدل ومعهد الفنون الجميلة وبناية الشرطة المركزية والطابو ٠

وقد سبق ان عهد العمل الى اثنين من المهندسين المعماريين هم السادة الفار التو ودبليو ام دودوك، وقد اصدر مؤخرا مجلس التخطيط الاقتصادى قرارا حول تعيين المهندس المعماري المستر جوز سرت مهندسا لتنسيق هذا المشروع ٠

هناك بعض المشاريع الاخرى المهمة نوعا ما كالجامع وبناية وزارة الخارجية والمجزرة أو حتى السجون وهى في الوقت الحاضر اما في مرحلة الدراسة او التصميم وستكمل قبل عام ١٩٦٥ ٠

واضافة الى ذلك يجري الان اعداد ما يلزم لمشروع جديد مهم هو دار الاوبرا التي ستحوى ما لا يقل عن ٣٠٠٠ مقعد لاقامة مختلف الفعاليات الاجتماعية وسوف يعلن هذا المشروع دوليا على شكل مسابقة ٠

وتبلغ الكلفة التقديرية لهذه البناية ٢ر٥٠٠ر٠٠٠ دينار وسوف تشاد في المسبح ٠

ويمكن الاستنتاج ان القيمة الكلية لمنهاج البنايات المذكورة سوف تزيد على ١٠٠ر٠٠٠ر٠٠٠ دينار وتكمل قبل نهاية عام ١٩٦٥ ٠

جدول رقم (١) « المشاريع التي بدأ العمل فيها بعد ١٤ تموز ١٩٦٠ »

	اسم المشروع	نوع العمل	الموقع	عدد القطع المرافق العامة		مجموع الكلفة بالدينار
١	مشروع اسكان شرقي بغداد لمنتسبي الجيش العراقي	٢٥٠ دار	بغداد	٠٠٠	–	١/٦٢٥٠٠٠/٠٠٠
٢	مشروع اسكان غربي بغداد لمنتسبي الجيش العراقي	٢٥٠ دار	بغداد	٠٠٠	كاملة	٢/٢٧٦٣٤٥/٤٣٧
٣	مشروع اسكان الحلة	٥٢٦ دار	الحلة	١٥٨	كاملة	٩٣٠٠٠٠/٠٠٠
٤	مشروع اسكان اربيل	١٥٠ دار	أربيل	٠٠٠	كاملة	١٣٦٨٩٤/٦٣٤
٥	ثانوية الزعيم في الصويرة	مدرسة ثانوية	الكوت	٠٠٠	–	٦٦٦٥٤/٩٩٨
٦	مشروع انشاء الستائر والسلالم – تل محمد	ستائر وسلالم لـ ١٠٠٠ دار	بغداد	٠٠٠	–	٧٥٠٠٠/٠٠٠
٧	مشروع اسكان النجف	٣٦٠ دار	كربلاء	٠٠٠	كاملة	٤٩٥٠٨٤/٨٨٠
٨	مشروع اسكان الصرائف – شرقي بغداد	تقسيم وتوزيع ١٥٠٠ قطعة	بغداد	٠٠٠	–	٠٠٠٠
٩	مباني عامة – تل محمد	مدرسة ابتدائية ومرافق عامة	بغداد	٠٠٠	كاملة	١٧٦٠٧٣/٥٦٠
١٠	مشروع القطاع الغربي لمدينة الرشاد	وحدات سكنية	بغداد	٠٠٠	كاملة	٣٨٠٣٢٩/٦٦٦
١١	مشروع القطاع الشرقي لمدينة الرشاد	وحدات سكنية	بغداد	٠٠٠	كاملة	٣٥٧٤٠٨/٣٧٣

جدول رقم (٢) « المشاريع المنجزة خلال السنة الثالثة للثورة »

	اســـم المشروع	نوع العمل	عدد القطع	الموقع	المرافق العامة	مجموع الكلفة بالدينار
١	مشروع اعمار غربي بغداد	انشاء الطرق وأعمال اسالة الماء والمجاري	...	بغداد	كاملة	١/٠٣٥/٠٠٠/٠٠٠
٢	مشروع اسكان الديوانية	٢٠٨ دارا	١٨٨	الديوانية	كاملة	٣١٩/٠٠٠/٠٠٠
٣	مشروع اسكان الناصرية	٢٨٦ دارا	٢٨٦	الناصرية	كاملة	٤٦٠/٠٠٠/٠٠٠
٤	مشروع اسكان السليمانية	١٥٤ دار	١٥٤	السليمانية	كاملة	٢٧٧/٠٠٠/٠٠٠
٥	مشروع اسكان الموصل ـ جنوب الموصل	٣٣٢ دار	...	الموصل	كاملة	٣٨٩/٠٠٠/٠٠٠
٦	مشروع منتزهات سلمان باك	كازينو فندق ومنتزهات عامة	...	بغداد	ـ	٨٠/٠٠٠/٠٠٠
٧	مشروع اسكان شرقي بغداد لمنتسبي الجيش العراقي	١٠٠ دار	...	بغداد	كاملة	٥٣٠/٠٠٠/٠٠٠
٨	مباني عامة لدور الضباط ـ شرقي بغداد	مدرستين وسوق	...	بغداد	ـ	١٤٢/٠٠٠/٠٠٠
٩	مباني عامة لدور الضباط ـ غربي بغداد	مدرستين وروضة أطفال وسوق	...	بغداد	ـ	١٣٦/٠٠٠/٠٠٠
١٠	مشروع اسكان الموصل ـ مباني عامة	دار ضيافة ٠ سوق مدرسة وخزان ماء	...	الموصل	ـ	١٧٢/٠٠٠/٠٠٠
١١	انشاء المباني العامة ـ تل محمد	مدرسة ابتدائية ومرافق عامة	...	بغداد	ـ	١٧٦/٠٧٣/٠٠٠
١٢	مشروع انشاء الستائر والسلالم ـ تل محمد	ستائر وسلالم لـ ١٠٠٠ دار	...	بغداد	ـ	أمانـــة
١٣	مشروع اعمار الاراضي لاسكان أصحاب الصرائف	تخطيط وتوزيع	٤٠٠٠	بغداد	ـ	ـ

جدول رقم (٣) « المشاريع التي سيباشر بها خلال العام الرابع لثورة تموز »

	اسم المشروع	نوع العمل	الموقع	المرافق العامة
١	مباني عامة لمشروع اسكان منتسبي الجيش ـ شرقي بغداد	مدرسة للبنين • مدرسة للبنات • حوض للسباحة • مكتبة عامة • جامع • سينما	بغداد	ـ
		حدائق عامة • مركز شرطة • مستوصف صحي	بغداد	ـ
٢	مباني عامة لمشروع اسكان منتسبي الجيش ـ غربي بغداد	حدائق عامة • مركز شرطة • مستوصف صحي		
٣	مباني عامة لمشروع اسكان الصرائف ـ شرقي بغداد	مدارس • سوق وكازينو	بغداد	ـ
٤	مشروع اسكان عمال ومستخدمي الجيش في الزعفرانية	٨٧٥ دار مع مدرستين • جامع • سوق عامة • مراكز الادارة المحلية • كازينوات (٢)	بغداد	كاملة
٥	مشروع اسكان عمال ومستخدمي الجيش في أبي غريب	٢٠٠ دار	بغداد	كاملة
٦	مشروع اسكان الصرائف ـ شرقي بغداد	اعمار منطقة المشروع وانشاء المباني العامة وتوزيع قطع أراضي	بغداد	ـ
٧	مشروع اسكان الصرائف ـ الدورة	اعمار منطقة المشروع وانشاء المباني العامة وتوزيع قطع أراضي	بغداد	ـ
٨	مشروع اسكان الصرائف ـ الكاظمية	اعمار منطقة المشروع وانشاء المباني العامة وتوزيع قطع أراضي	بغداد	ـ
٩	مشروع اسكان عمال الالبان ـ أبي غريب	٢٠٠ دار مع مدرسة • سوق وكازينوات عدد (٢)	بغداد	ـ
١٠	مشروع اسكان مدينة الراديو ـ أبي غريب	قرية عصرية	بغداد	ـ
١١	مشروع اسكان مدينة الراديو ـ سلمان باك	قرية عصرية	بغداد	ـ
١٢	مشروع اسكان قرية أهالي الجاموس ـ أبي غريب	قرية عصرية	بغداد	كاملة
١٣	مشروع اسكان عمال مدينة القطن ـ الصويرة	قرية عصرية	الكوت	ـ
١٤	مباني عامة لمشروع اسكان الكوت	مدرسة للبنين وأخرى للبنات وسوق وكازينو وجامع ومستوصف وحمام عام • مخبز عام	الكوت	ـ
١٥	مباني عامة لمشروع اسكان السليمانية	مركز الادارة المحلية	السليمانية	ـ

تابع جدول رقم (٣)

	نوع العمل	اسم المشروع		
١٦	مباني عامة لمشروع اسكان أربيل	مدرسه للبنين ومثلها للبنات وجامع	أربيل	–
١٧	مباني عامة لمشروع اسكان سرجنار	مدرستين ابتدائية	السليمانية	–
١٨	مشروع اسكان الحبانية	٢٠٠ دار	الرمادي	كاملة
١٩	مباني عامة لمشروع اسكان الناصرية	٣ مدارس ٣ أسواق ٠ جامع ٠ ادارة محلية ٠ مركز اجتماعي ٠ سينما	الناصرية	–
٢٠	مباني عامة لمشروع **اسكان العمارة**	مدرستين ١ سوق عام ٠ كازينو	**العمارة**	–
٢١	مشروع اسكان الكوت القسم الثاني	٣٠٠٠ دار مع المباني العامة	الكوت	كاملة
٢٢	مشروع اسكان عمال ومستخدمي الجيش – الطويجي	تقسيم وتجهيز ١٥٠٠ قطعة أرض والمرافق العامة	بغداد	كاملة
٢٣	مشروع اسكان عمال ومستخدمي معمل أحذية الكوفة	٥٠٠ دار مع المباني العامة	كربلاء	كاملة
٢٤	مشروع اسكان عمال مصلحة كهرباء البصرة	مشروع اسكان عصري	البصرة	كاملة
٢٥	مركز ابحاث الاسكان	بناية مختبرات	بغداد	-

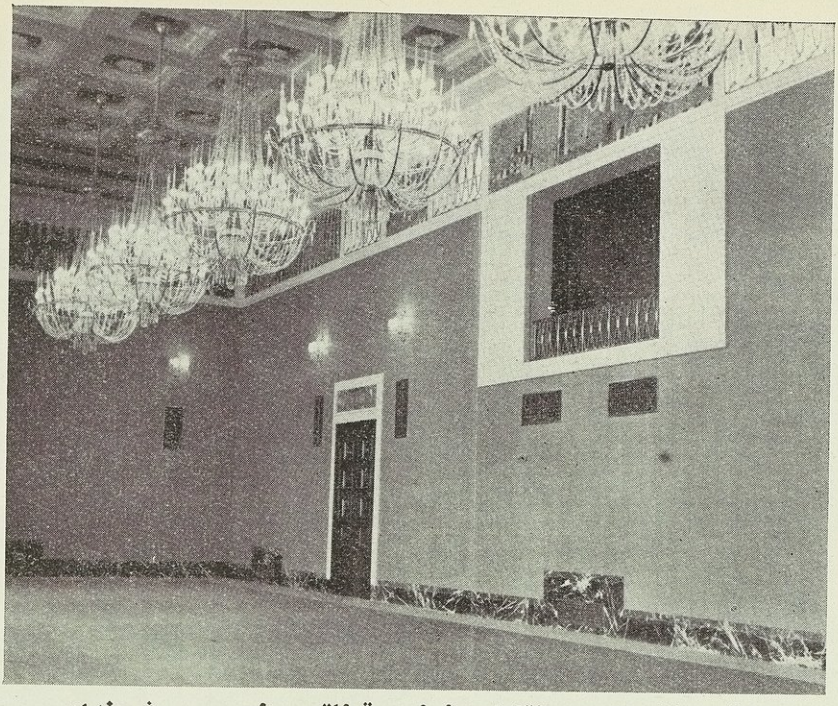

منظر داخلي لاحدى القاعات الرئيسية للقصر الجمهوري في بغداد



الجبهة الجانبية للقصر الجمهوري



الواجهة الامامية للمجلس الوطني الجديد

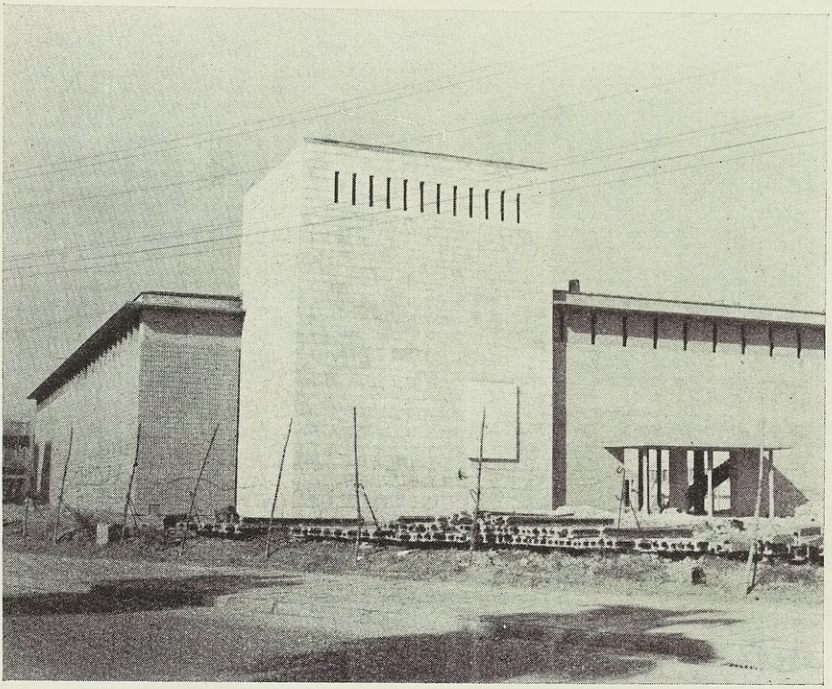

المدخل الرئيسي للمتحف العراقي الجديد

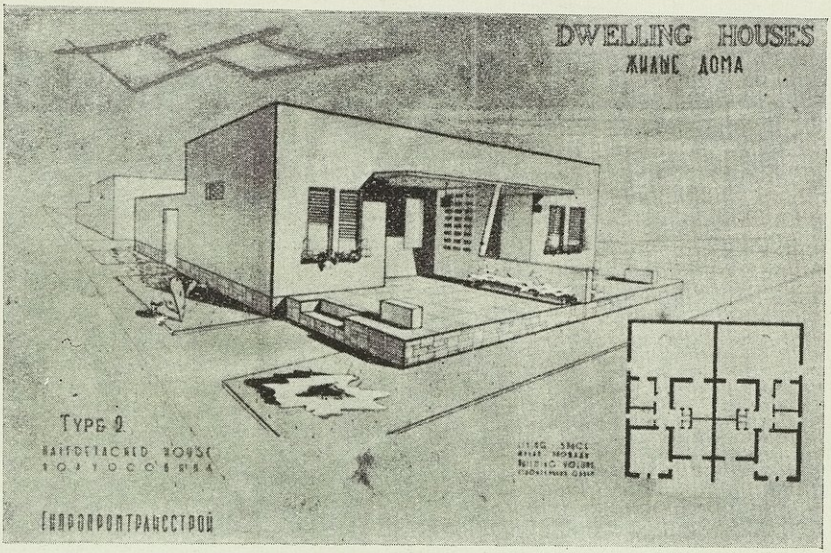

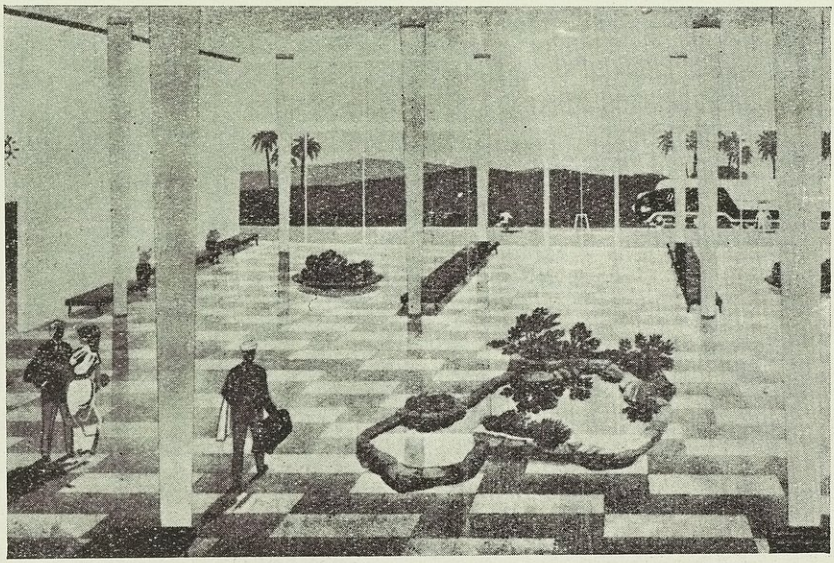

تصاميم لمساكن وابنية حديثة تقوم بانشائها وزارة الاسكان

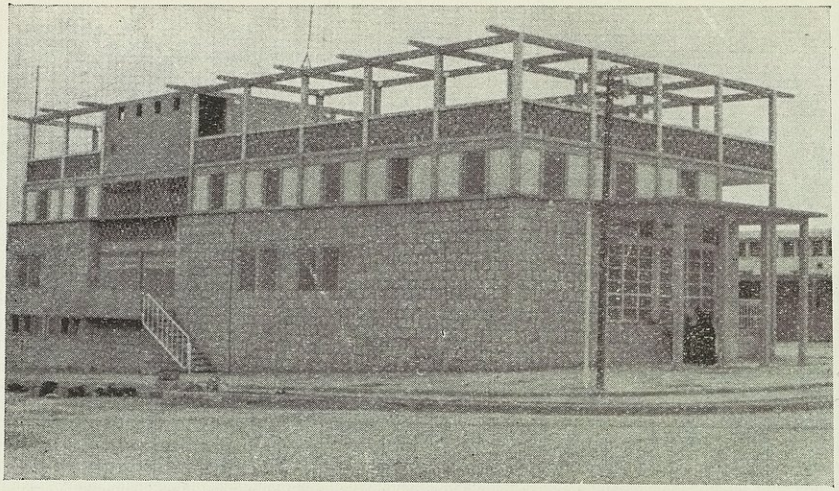

مقهى ، في مشروع اسكان الموصل

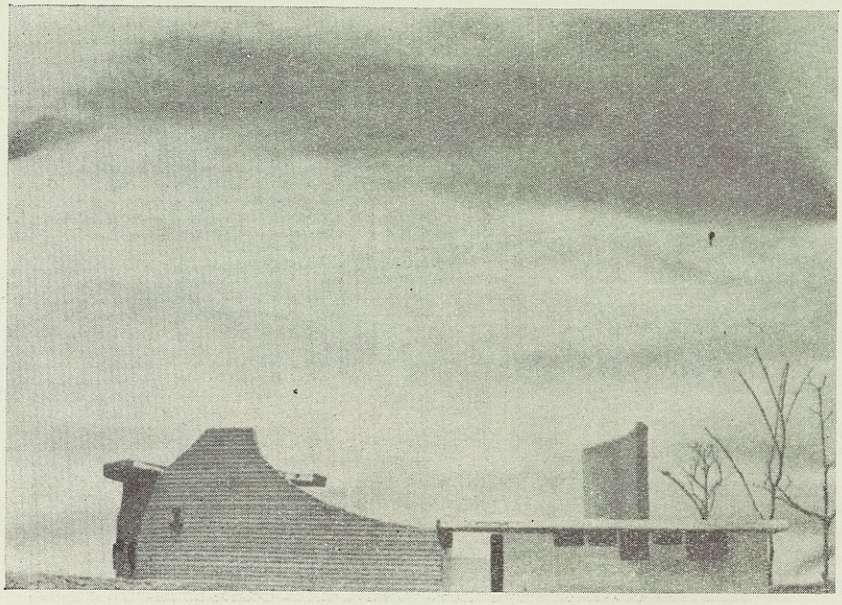

تصميم سينما صيفي في المركز المدني شرقي بغداد

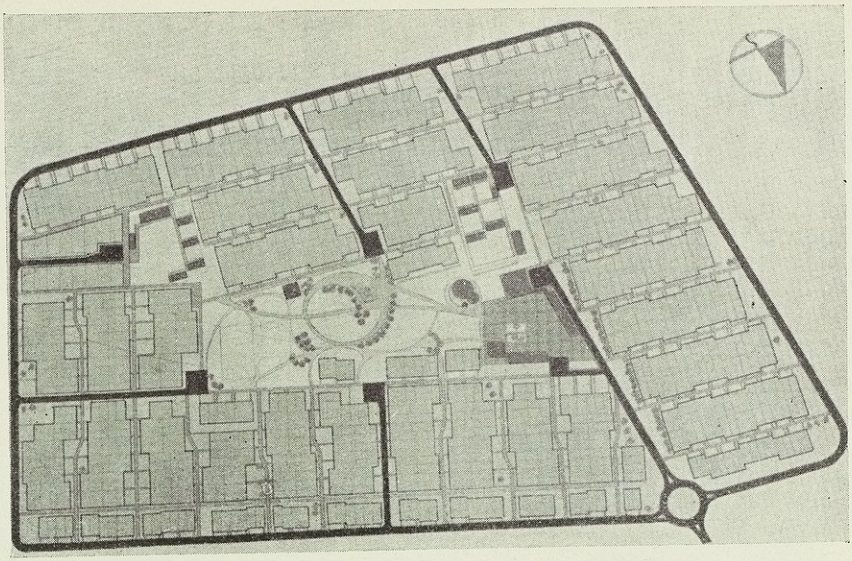

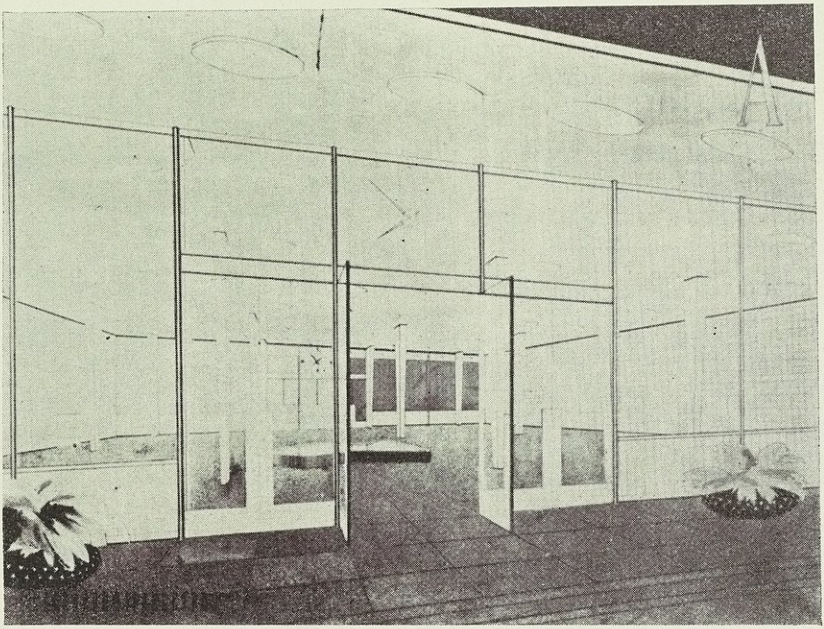

تصاميم لابنية ومراكز سكنية

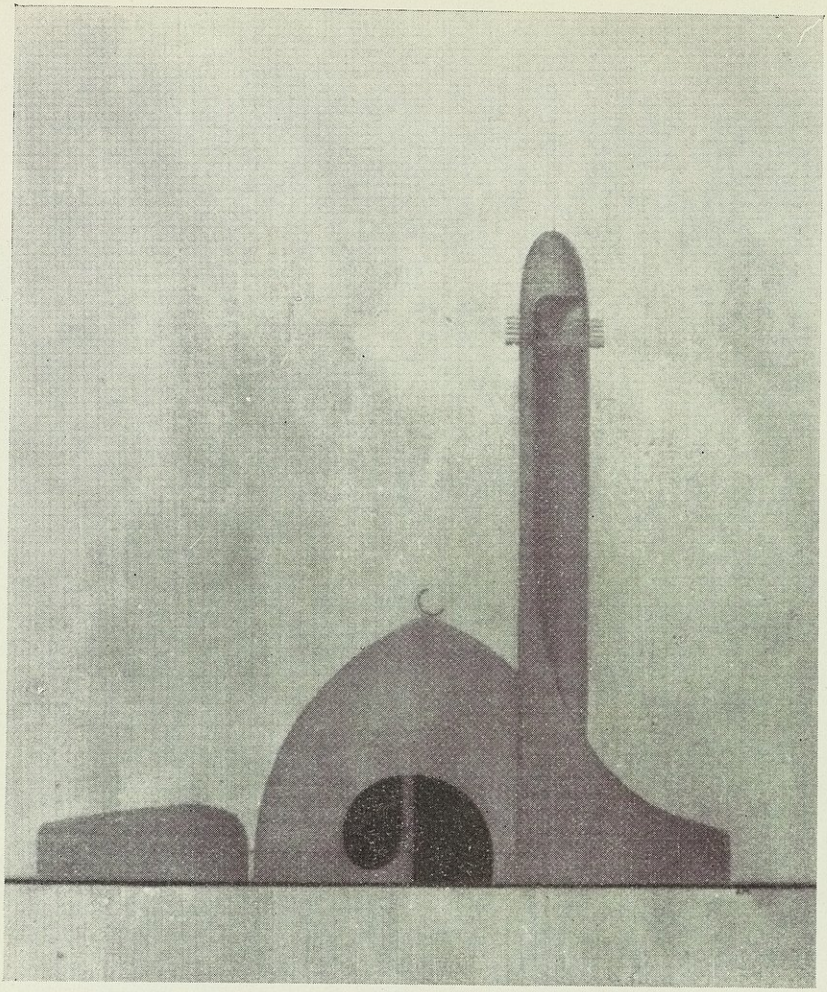

تصميم جامع ٠٠ في المركز المدني شرقي بغداد

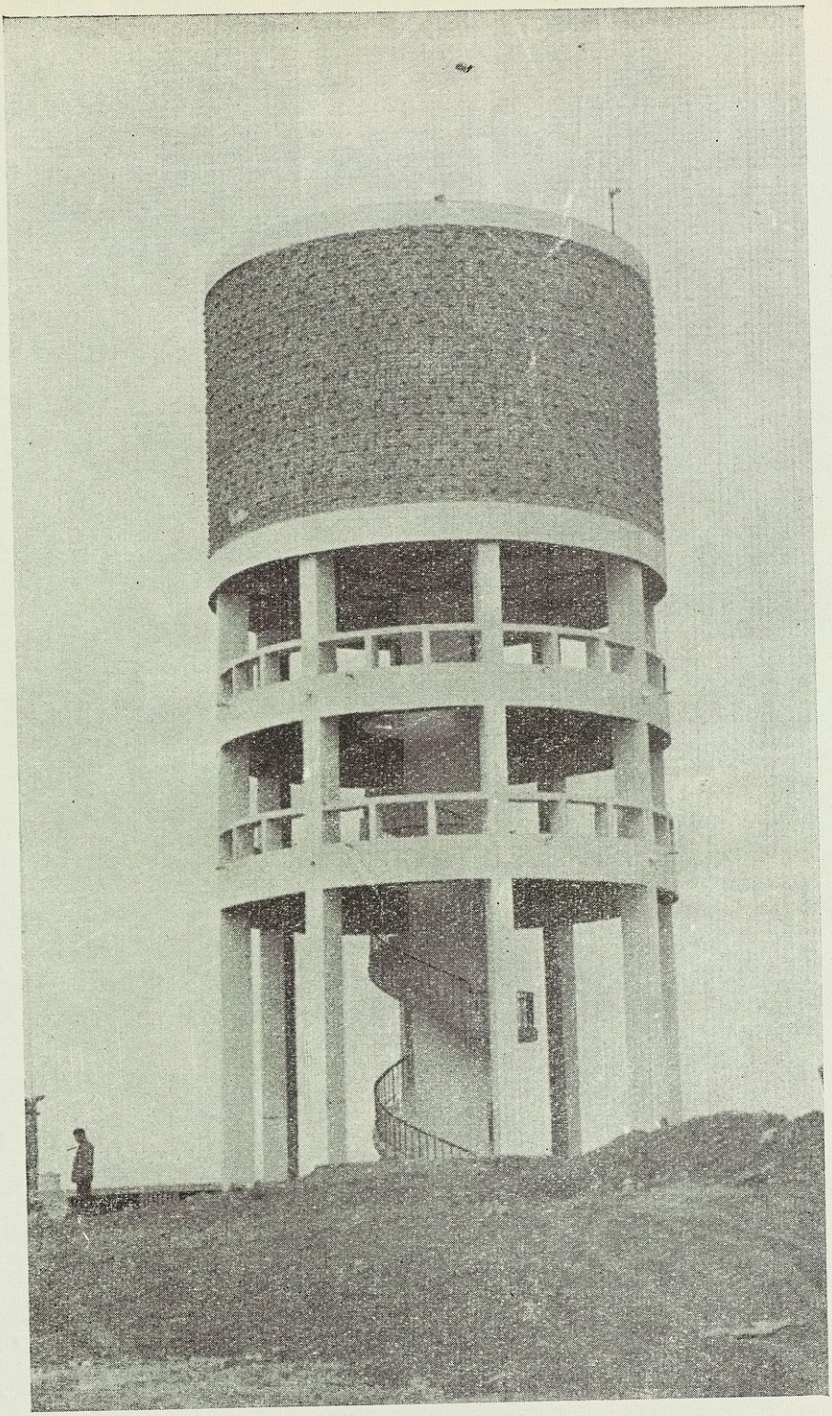

خزان ماء في الموصل

وزارة الصحة



انجازات وزارة الصحة في العام الثالث للثورة

الخدمات الصحية

تعمل وزارة الصحة لتوفير الخدمات الصحية الوقائية والعلاج لكافة المواطنين ٠

وقد اختطت للوصول الى الهدف خطتين اساسيتين احداهما توفير الخدمات الصحية الوقائية كاجراء التلقيحات والتطعيمات العامة لمختلف الامراض لتحصينهم ضد المرض وتوسيع شبكة مراكز رعاية الامومة والطفولة في كافة المناطق ارشادا للام وتغذية صحيحة للطفل فوزعت ما وسعها التوزيع من الحليب للاطفال المحتاجين والاشراف على تغذية طلاب المدارس ودعم المشاريع الخاصة بمكافحة الامراض المتوطنة والتدرن الرئوى والبجل وامراض العيون السارية والاشراف الصحي التام على طلاب المدارس والكشف الصحي على المحلات العامة في العاصمة والمدن الاخرى وايصال الخدمات الصحية الى ابناء الريف عن طريق جهاز الصحة القروية وتوفير الايدى الفنية عن طريق المدارس او الدورات وسنفرد لكل منها حقلا ٠

وثاني الخطتين توفير العلاج المجاني لكل مريض عن طريق توسيع المستشفيات وتأسيس الجديد منها والاكثار من فتح المستوصفات وتوفير الايدى الفنية لها وتجهيزها بمتطلبات العلاج ٠

الخدمات الصحية الوقائية

التلقيح والتطعيم :

يتابع المسؤولون في وزارة الصحة احدث ما يتوصل اليه العلم لتوفير الوقاية من الامراض عن طريق التلقيحات والتطعيمات تحصينا ضد الامراض السارية المميتة ، واخر ما وفرته الكميات الكبيرة من لقاح شلل الاطفال فوزعته على مؤسساتها لتلقيح الاطفال وتأمين سلامتهم بعد أن تأيد لها وجود المرض في العراق بنسبة اكبر مما كان معروفا لدى الاوساط الطبية ٠ وقبل هذا وزع اللقاح الثلاثي على المؤسسات الصحية وحتى على المؤسسات الاهلية لتحصين الاطفال ضد امراض الخناق والسعال الديكي والكزاز ٠

ويكاد يكون التطعيم ضد امراض التايفوئيد والباراتيفوئيد مستمرا طول أيام السنة لكافة المواطنين وأطفالهم بصورة خاصة سواء كانوا داخل المدارس او خارجها ٠

وتعتبر عمليات التلقيح ضد الهيضة بعد حدوث الوافدات في الهند وباكستان وافغانستان اجراء اريد به الحيطة والحذر اضافة للاجراءات التي اتخذت لمنع وصول المرض الى الاراضي العراقية من طريق البر والبحر والجو للقادمين الى العراق عن هذه الطرق ، وهيأت المحاجر الصحية في الفاو وفي مستشفى الحميات وبعض دور السكك في بغداد والمنذرية على الحدود العراقية والايرانية ، ويشبه هذا التلقيح الاجماعي ضد الهيضة ، التلقيح الشامل ضد الجدرى في العام السابق والذي تم خلال ستة اشهر تلقح

ما يربو على الـ ٧٥٪ من سكان العراق واكثرت عمليات التلقيح في الجيوب التي تركت ـ لعوامل طبيعية صعب التغلب عليها في حينها ـ حتى الوقت الحاضر . هذا بالاضافة لتلقيح الولادات الحديثة بصورة مستمرة .

وكمثل لعمليات التلقيح في لواء واحد هو ـ لواء الموصل ـ لسنة ٩٦٠ نقدم الاحصاء التالي :

	ذكور	اناث	المجموع
التلقيح ضد الجدرى	١٥٨٣٠	١٣٢٩٣	٢٩١٢٣
التطعيم ضد الكزاز والخناق والسعال الديكي	١٣٢٦٧	١١٢٠٦	٢٤٤٧٣
شلل الاطفال	٢٢٠	١٦٠	٣٨٠
التيفوئيد	٨١٤١٥	٣٥٣١١	٩٦٧٢٦

كما ان تلقيح الحجاج الى بيت الله العظيم بلقاحي الجدرى والهيضة كان قد يسر في اهم المؤسسات الصحية داخل بغداد وفي المدن الاخرى تجنبا للصعوبات التي كان يلقاها الحجاج في السنوات الماضية وبالاضافة الى توفير عدد اكبر من الاطباء والممرضات والمضمدين في بعثة الحج .

المدارس والدورات الصحية :

لتوفير الايدى الفنية للقيام بمتطلبات المؤسسات الصحية افتتحت المدارس والدورات الصحية سواء تلك التي تشرف عليها مديرية الخدمات الطبية أو التي تشرف عليها مديرية الوقاية الصحية كمدرسة المراقبين الصحيين ودورة الزائرات الصحيات ، فمدرسة المراقبين الان في سنتها الثانية وسيتخرج منها هذا العام عدد من المراقبين الصحيين يوزعون على طبابات المدن . اما الزائرات الصحيات فقد فتحت لهن ثلاث دورات ، في السليمانية والحلة وبغداد .

مراكز رعاية الامومة والطفولة :

في بغداد وحدها عشرة مراكز ترتبط بالمقر الرئيسى في شارع الشيخ عمر متناثرة في مناطق من العاصمة ويلتحق بالمقر دار للحضانة يأوى اليه اربعون طفلا يتيما او لقيطا . والمقر المركزى يقوم بتدريب الاطباء والطبيبات والممرضات لاعدادهم اعدادا كاملا للقيام بواجباتهم في التهذيب والارشاد ويقوم بالاشراف على دورة الزائرات الصحيات وعلى تدريب القابلات الاهليات ولم يكن ليقل عدد هؤلاء القابلات عن العشرين قابلة في كل دورة من الدورات الثلاث .

ان في سجلات المقر الرئيسى والمراكز الاخرى في بغداد فقط ٤١٫٠٠٠ عائلة على اتصال بهذه المراكز تستوحي منها النصح والارشاد والخدمات الطبية .

هذه الخدمات الطبية تتناول :

أ ـ فحص الحوامل واجراء التحليلات لهن وارشادهـــن وتزويـد المحتاجات منهن بالفايتامينات والمقويات : بلغ عدد الفحوصات من الحوامل في مراكز بغداد لعام ٩٦٠ (١٠٫٠٠٠) امرأة ٠

ب ـ فحص الاطفال ومعالجة المرضى منهم وتلقيحهم بلقاح الجـدرى واللقاح الثلاثي وشلل الاطفال والتيفوئيد : لقد بلغت هذه التلقيحـــات لعام ١٩٦٠ (٢٤٫٥٠٠) تلقيح ٠

ان هذه المراكز توزع الحليب الطرى والجاف على المحتاجين من الاطفال وقد بلغ عدد المنتفعين من الاطفال لعام ٩٦٠ في بغداد فقط (١٠٧٫٩٠٩) طفلا وزع عليهم (٢٧٠٫٣٩٩) باونا من الحليب الجاف ، وفي خارج بغداد (٩١٫٦٨٥) طفلا وزع عليهم (٢١٧٫٥٥٠) باونا ٠ اما الحليب الطـــرى فيوزعه المقر الرئيسى بمقدار لتر واحد يوميا وينتفع منه ٣٠٠ طفل ٠

ج ـ زيارات البيوت من قبل الزائرات الصحيات لتقديم المشـــورة والنصح والارشاد الصحي اللازم للام للعناية بطفلها وبغذائه ونظافته ونظافة البيت ٠

د ـ توليد الحوامل الفقيرات في بيوتهن :
هذه الخدمات التي تؤديها مراكز رعاية الامومة والطفولة في بغـداد تؤديها مراكزنا في الالوية وفي كل لواء الان مراكز رعاية الام والطفل ٠

مديرية صحة الطلاب :

هذه المؤسسة في بغداد وامثالها في الالوية تشرف على الطالب والطالبة في المدارس الابتدائية والمتوسطة والثانوية والكليات قبل دخولهم المدارس واثناء دراستهم تفحصهم سريريا وشعاعيا لتتأكد من سلامتهم وقد بلغ عدد المفحوصين في بغداد فقط عام ١٩٦٠ (٤٣٧٧٣) طالبا وطالبة لقحوا ايضا بلقاح الجدرى ٠ وقام اطباء المديرية بـ ١٥٢٢ زيارة لمختلـف المدارس ٠ ولقح ٨١٤٠٧ طالبا وطالبة في بغداد باللقاح الثلاثي و ٦٩٢ بلقاح شلـل الاطفال ، ٣٥٧٦٥ بلقاح الهيضة ٠ وجهزت ٤١٧ مدرسة بالمواد والادويـة للاسعافات الاولية ٠ وفتحت ١٤ دورة صحية تثقيفية للمدرسين والمدرسات٠

بلغ عدد الطلاب والطالبات المراجعين لمستوصفات صحة الطـــلاب ومستشفياتها في بغداد (٢٦٣٨٤٢) وفي الالوية (٧٧٠٩٧٤) وادخـــل في مستشفى صحة الطلاب (١١٧٧) مريضا ٠ واجرى ٦٦٣٧ تحليلا مرضيا ٠ و (١٠٢٠١) فحص شعاعي ٠ وراجع طبابة الاسنان (٢٨١٣٤) طالب وطالبة وساهمت المؤسسة مع مديرية معهد الامراض المتوطنة بمعالجة الطـــلاب المصابين بالبلهارزيا اذ تم فحص (٤٦٤٦) طالبا وطالبة ، عولج منهم ٥٤٧ في بغداد وفي الالوية الاخرى ٥٤٤ ٠ وتم تأسيس مستوصفين سياريـــن لزيارة المدارس الريفية وقد بلغت هذه الزيارات ١٣٨ زيارة ٠

مديرية معهد التغذية الوطني :

المختبرات :

انجزت مختبرات المعهد فحص (٦٦٨) نموذجا من ٥٢ مادة غذائية لتحرى العناصر الغذائية في الاطعمة المحلية وبذلك تم فحص ٨٨ مادة غذائية مع ما انجز خلال سنة ٩٥٩ وقد بدأ بتعيين فيتامين (اى٠ و بى) في الاطعمة وبي (١٢) في الدم وذلك من أجل اعداد أغذية محلية كاملة العناصر ورخيصة وقد جرت بحوث عن الانزيمات في الدم وقد عينت بعض الانزيمات في ٥٠ شخصا وذلك لمعرفة الاستفادة او سوء التغذية الناتج من نقص الفيتامينات في الدم ٠ وجرت البحوث عن الاستفادة من البروتينات النباتية لتعويض نقص التغذية في البروتينات الحيوانية وذلك من مادة السمسم والحمص وبذور القطن بعد جعلها صالحة للاستهلاك البشري ٠ وقد ساهمت المختبرات في تحليل نماذج من الحنطة والشعير والطحين والخبز والبسكويت الحاوى على مسحوق بذور القطن ٠

قسم الثقافة الغذائية :

اعد المعهد كراسا في مبادىء التغذية وانجز القسم الاكبر من كتاب موسع فى هذا الموضوع للاستفادة منه في التدريس كما القى منتسبو المعهد محاضرات على الدورة التربوية لاعداد المعلمين في موضوع التغذية بصورة عامة والتغذية المدرسية بصورة خاصة من الناحية الفنية والادارية والحسابية وزود المعهد وزارة المعارف بمنهج مقترح لتدريس موضوع التغذيـــة في مدارس اعداد المعلمين ٠

قسم المسوح :

قام هذا القسم بأخذ المقاييس لاكثر من خمسة آلاف طالب وطالبـــة لمعرفة معـدلات الوزن والطول ، واستمر العمـل في معرفة تأثير التغذيـة المدرسية الكاملة والجزئية على نمو الطلاب ٠ وشرع بالمسح الغذائي عـلى نطاق معين في قرية ١٤ تموز وقرية الحديد في ديالى وقريـــة الناظرى في الطارمية ٠ وقد اعدت الخطة لاجراء المسح الدموى لطلاب المدارس ٠

التغذية المدرسية :

نظم المعهد اجتماعات اللجنة العليا للتغذية المدرسية واجتماعات لجنة التغذية للواء بغداد وكان المعهد مرجعا لجميع القضايا الحسابية والادارية والفنية لهذا المشروع وقد قدم المقترحات الخاصة لبعض الوزارات من أجل نجاح المشروع ٠

مديرية معهد الامراض المتوطنة :

يقوم المعهد بمناهجه المخططة للقضاء على مشاكل صحية كبيرة في العراق أولاها مشكلة الملاريا التي وضع لها منهاج للابادة يمر بالمراحل التالية :

أ ـ مرحلة المسح والتحري ودراسة كثافة البعوض وأماكن تفريخه وتوزيعه الجغرافي وتشخيص الاصابات وانوعها واماكنها ٠

ب ـ مرحلة الرش بالمبيدات ٠

ج ـ مرحلة الاستقصاء والمراقبة وتجرى هذه بزيارة الدور في القرى واخذ مسحات الدم من المشتبه باصابتهم وتشخيصها وتعقيب المصابين واعطاء العلاج لهم ٠

لقد تحقق الآن وقف انتشار المرض في مساحات كبيرة وأصبحت مناطق شاسعة كانت موبؤة سابقا في منجى من خطر المرض واعتبرت المنطقتان الجنوبية والوسطى سليمة الان ٠

ان مشروع الابادة هذا الذي رفع خطر الملاريا عن (٤ر٥٠٠ر٠٠٠) نسمة من نفوس العراق يسيره جهاز دقيق ضخم وتعمل فيه أيد عراقية كسبت الخبرة والمران ٠

ان وسائط النقل في هذا الجهاز تبلغ الـ ٢٢١ سيارة موزعة على الالوية عدا ما يستأجر من سيارات اللوري والزوارق البخارية ووسائط النقل النهرية والحيوانات ٠

ويعمل في هذا الجهاز اكثر من ٣٠٠٠ عامل واكثر من ٥٠٠ رئيس عمل وعشرات من رؤساء الفرق وعدد من الآليين والكهربائيين والحدادين والكتاب هذا العدد الكبير من الايدى العراقية يعمل تحت اشراف مساعدى المختبر والاخصائيين في الحقول المختلفة والاطباء يعاونهم خبراء من منظمة الصحة العالمية ٠

لقد كان ما خصص لهذا الجهاز عام ١٩٦٠ حوالي الـ ٧٠٠ر٠٠٠ دينار عراقي ، وارصد لهذا العام حوالي الـ ٥٠٠ر٠٠٠ دينار ، وكان ما كسبنا من دخل قومي بعد ان وفرنا الصحة والقوة للمواطن العراقي وابعدنا عنه غائلة المرض أضعاف ما صرفنا خلال سني المشروع ٠

والبلهارزيا المشكلة الصحية الاخرى في العراق يعمل القسم الخاص بها بجهد لمكافحتها والحيلولة دون انتشارها الى مناطق اخرى بعد ان توسعت شبكات الرى ، وبعد ان تم استصلاح الاراضى للزراعة على نطاق واسع ٠ وقد أعدت خطط العمل وتم السير بموجبها خلال عام ١٩٦٠ وكانت الخطوات التي سار عليها جهاز المكافحة :

أ ـ مسح القواقع الناقلة للمرض في الجداول والسواقي والانهار والانهار الصغيرة ٠

ب ـ مكافحة القواقع بتطهير الجداول الموبوءة وكربتة المياه ٠

ج ـ فحوص الادرار واكتشاف الاصابات ومعالجتها ٠

د ـ العمل على تهيئة مشاريع لمياه الشرب والتخلص من الفضلات بالاشتراك مع الدوائر الحكومية الاخرى ٠

هـ ـ نشر الثقافة الصحية بين المواطنين ٠

ان مصدرا للتحريات العلمية في حقل هذا المرض يأخذ طريقه الان الى

العمل كما ان خطة موسعة للمكافحة يجرى تطبيقها الان وان فلما صحيا يجرى العمل فيه في مديرية المسرح والسينما كوسيلة من وسائل الدعاية والارشاد الصحي للمواطنين ٠

وقد خطت مديرية المعهد خطوات اخرى بالمعاونة مع مديرية صحة الطلاب لفحص ومعالجة المصابين بالمرض بين طلاب المدارس على نطاق واسع جدا ٠

ويقوم المعهد بمكافحة فعالة للحشرات الطفيلية في فصل الصيف خاصة الذباب المنزلى والبعوض وتعمل الفرق بمكافحة الحشرات الاخرى كالقمل والبراغيث في المجموعات السكنية في الاحياء الفقيرة ٠ وفي المعهد قسم للتدريب والمختبر يعاون في تدريب طلاب المدارس الصحية وطلاب الكليات ويعمل على تجديد المعلومات لدى منتسبيه ٠

معهد البجل :

بلغ عدد المعالجين وخلال عام ٩٦٠ في جميع المناطق الموبؤة ٦٣٥٩٧ مريضا يقابلهم ٣٣١٦٩ عام ٥٩ ٠

ان فرق مكافحة المرض تجوب المناطق حسب المناهج المقررة لكل منطقة ٠ ففي المنطقة الشمالية عالجت مرضى الشورة والشرقاط والحميدات والحمدانية في لواء الموصل وقضاء مخمور في اربيل وبلغ عددهم ٢١ر٠٤٩ ٠ وفي المنطقة الوسطى عالجت المرضى في الوية ديالى والحلة والكوت وكربلاء والديوانية وبغداد والرمادي حيث بلغ عدد المعالجين ١٦ر٤٥٥ شخصا ٠ وفي المنطقة الجنوبية عالجت المرضى في اهوار العمارة الواسعة بواسطة الزوارق البخارية فتم علاج ١٩٨٨٦ مريضا كما عولج ٦٢٠٧ مرضى في القرنة ٠

من بين هذا العدد الكبير من المرضى المعالجين لم تكن الاصابات الجديدة المبكرة اكثر من ٨٧ اصابة فقط ٠ هذه الصورة تعطي القارىء نتيجة واضحة هي ان البجل مرض سائر الى الزوال ٠

مديرية معهد التدرن :

راجع المركز الرئيسى لمكافحة التدرن والمستوصفات التابعة له في بغداد خلال عام ٩٦٠ (١٢٦٧١٧) مريضا بين جديد وقديم وهؤلاء المراجعون يتم فحصهم بالوسائل الحديثة للفحص كالتصوير الشعاعي وفحص القشع ثم يزودون بالعلاج اللازم ٠

اما الاختبار بالتبركلين فيشمل مراجعي هذه المؤسسات وطلاب المدارس ليتم تطعيمهم بالـ B.C.G مع حملات واسعة للتطعيم ضد التدرن ٠

ان في متناول المريض بالتدرن ان يحصل على احدث الادوية سواء كان مراجعا لمستوصف او راقدا في مستشفى كالمسترنيومالسين وحبوب الباص والاسوتيسكوتنيك اسد والنتايل والبتيافين ٠

والمرضى الداخلون الى المستشفيات الخاصة بالتدرن تنتخبهم لجنة الادخال وتعد قوائم باسمائهم وعناوينهم ويدخلون متى جاء دورهم ٠

ان المركز الرئيسي لاعمال مكافحة التدرن وهو المعهد في بغداد يشرف فنيا على كافة اعمال المكافحة في العراق وهو لهذا يدرب الاطباء والممرضات والملقحات والموظفين الصحيين والمصورين الشعاعيين والكتاب والقائمين بعمليات الاحصاء ٠

ان مستوصفات الامراض الصدرية في الالوية تستقبل المرضى المصابين في مناطقها وتجرى عليهم الفحوص الطبية والمعالجة بنفس الاسلوب المتبع في بغداد وتحت رعاية الاطباء المتخصصين والممرضات المتدربات ٠

ولغرض الوصول لدراسة دقيقة عن مدى انتشار المرض في العراق شكلت فرق المسح لمعرفة انتشار السل في مختلف المناطق ويتعاون مع الاخصائيين العراقيين بعض الخبراء في منظمة الصحة العالمية ٠ وقد تم حتى الان مسح معظم المناطق في بغداد وسيتم مسح الالوية حسب الخطة المرسومة ٠

مديرية صحة العاصمة :

تقوم هذه المؤسسة ومثلها طبابات صحة المدن في الالوية بالكشوف الصحية على كافة المحلات العامة التي يرتادها المواطنون ليكون غذاؤهم ومحلات اجتماعاتهم وعملهم تحت المراقبة الصحية ٠ وفي الحالات الضرورية يتم تعفير هذه المحلات بالمعقمات والمطهرات ٠ وقد بلغ عدد المحلات التي اجرى الكشف الصحي عليها في بغداد فقط عام ٩٦٠ (١١٩٣٧) محلا منها المخابز والمطابع والمعامل والمجازر والحمامات الشعبية وعلاوى المخضرات والاسماك والسجون ودور الملاهي والسينمات ٠

ويتم في هذه المؤسسات التلقيح ضد الامراض السارية فقد لقح ٣٢٤٦٠ شخصا ضد الجدرى و (٨١٢٠) ضد التيفوئيد و ٢٤١٦ ضد الهيضة و ٣١٥ باللقاح الثلاثى :

تقوم المديرية بفحص الشهادات الصحية لكافة المسافرين والقادمين جوا الى بغداد من شتى انحاء العالم ٠ وقد فحصت ٣٩١١٨ شهادة خلال عام ٩٦٠ وتم حجر ١٩٤ شخصا بناء على التقيدات الصحية التي اصدرتها وزارة الصحة عقب انتشار وافدة الهيضة في باكستان والهند وافغانستان ٠

ويتم في هذه المؤسسة تسجيل كافة الولادات والوفيات في بغداد ٠

مشاريع اخرى في طريق العمل :

مشروع مكافحة امراض العيون السارية :

هيء لهذا المشروع قبل حلول عام ١٩٦١ وقبل أن يلتحق خبير منظمة الصحة العالمية المعلومات الضرورية عن التراخوما وامراض العيون السارية الاخرى في العراق وتدريب الايدى الفنية من اطباء وممرضات ومعلمين ومعلمات ليسهموا في هذه الحملة الشاملة ٠

ان هذا المشروع يهدف الى :

أ ـ الحصول على المعلومات عن مدى انتشار التراخوما وامراض العيون

ب ـ تأسيس مراكز علاجية في معاهد رعاية الامومة والطفولة وروضات الاطفال والمدارس الابتدائية والثانوية والكليات وفي المعامل ٠
السارية الاخرى بين المواطنين على اختلاف اعمارهم خاصة بين طلاب المدارس٠

ج ـ حملات تثقيفية :

سيتناول المسح الصحي فحص ٣٠٠٠ طفل قبل سن الدراسة و ٥٠٠٠ طالب في المدارس الابتدائية و ٢٠٠٠ من المواطنين في الريف خلال شهري مارس ونيسان من عام ١٩٦١ ٠

وسيستمر العمل وفق ما وضع من خطط لمدة ثلاث سنوات ٠

مشروع مكافحة الجذام :

لا يعتبر الجذام مشكلة صحية كبيرة في العراق غير ان المصابين به والذين هم تحت المعالجة في المجذم في جزيرة البثيرة في العمارة وان كان عددهم لا يتجاوز الـ ٣٩٠ مريضا الا ان وزارة الصحة ارتأت القيام بمسح عام شامل لاكتشاف الوقعات التي قد تكون بعيدة عن اعين السلطة الصحية فطلبت خبيرا قام بالمسح العام مع طبيب عراقي في كافه مناطق العراق كما درست حالة المجذومين في العمارة توطئة لوضع خطة عمل تتناول معالجة المصابين في المستشفى المزمع انشاؤه ٠

الخدمة الطبية :

وفي سبيل المضى في اصلاح صحي شامل قامت وزارة الصحة بتوسيع الخدمات الطبية في الالوية والاقضية والنواحي وقد زيدت عدد الاسرة في مختلف المستشفيات الى (١٢) الف سرير وذلك لما تم من انشاء المستشفيات الجديدة او عن طريق انشاء قاعات جديدة او توسيع القديم منها بعد اصلاحها ومما يجدر ذكره ان معظم هذه الاسرة شملت مستشفيات السل والامراض العقلية والعصبية والاطفال ٠ كما اولت الصحة القروية اهتماما خاصا ويسرت المستوصفات السيارة النهرية والبرية ٠

وجعلت الفحوص والعلاجات الطبية لابناء الشعب مجانا وتقرر اعفاء المدرسين وطلاب المدارس والممرضات على اختلاف درجاتهم من اجور المعالجة في دور التمريض الخاصة وتم تخصيص قسم خاص لرجال الصحافة بنسبة ٢٥٪ ٠

كما عدل نظام تعديل المؤسسات الصحية الحكومية رقم ٥٦ لسنه ١٩٥٧ وفقا لما تتطلبه مصلحة المريض حيث جاء التعديل للترفيه عن المرضى الراقدين في المستشفيات الحكومية ٠ أما المرضى الذين تعذرت معالجتهم داخل العراق فقد ارسلوا للمعالجة خارج العراق وعلى نفقة الحكومة وبلغ عدد من ارسل لعام ٦٠ ـ ٦١ (٩٥) مريضا (٦٢) منهم الى انكلترا (٢٢) في الاتحاد السوفيتي (٦) في النمسا و (٢) في لبنان (١) في جيكوسلوفاكيا (١) المانيا الغربية (١) الاسكندرية ٠

وقد قامت وزارة الصحة بتوزيع النظارات الطبية لمن يحتاجها وذلك بعد فحصهم من قبل اطباء الرمد ووصف النظارات الطبية المناسبة لهم وقد تم توزيع (٢١٠) نظارات طبية مجانا لهذه الفترة و ١٠ سماعات اذن للمصابين بعطل في السمع و (١٢) ساقا اصطناعيا و (٤) أجهزة للاطراف السفلى الاصطناعية مجانا ٠

التجهيزات والمعدات الطبية الحديثة :

لقد استطاعت الوزارة خلال هذه السنة تجهيز المؤسسات الصحية القديمة منها والحديثة التي تم افتتاحها مؤخرا بأحدث التجهيزات والآلات الجراحية ٠ ولقد تم بالفعل شراء المواد التالية ووزعت خلال هذا العام للمؤسسات الصحية في مختلف انحاء الجمهورية ٠

٤٩ جهاز أشعة حديثا ثابتا ومتنقلا وبأحجام مختلفة ولاغراض متنوعة ٠
٥ اجهزة اسنان متنقلة ٠
٤ معقمات بخارية كبيرة حديثة ٠
٤ غسالات كهربائية كبيرة حديثة ٠
١١ ثلاجة كهربائية باحجام مختلفة وعشرة منها خاصة لحفظ الدم ٠

مع ابتياع آلات جراحية ومواد مختبرية حديثة بكلفة ٩٥ر٤٠٠ ألف دينار وشراء ٤٧ سيارة لاغراض الاسعاف ٠ والمستوصف السيار والنقل ٠ كما تم شراء كميات كبيرة من المواد الاحتياطية اللازمة للسيارات العاملة في مصلحة الصحة ٠

تهيئة الايادى الفنية :

تمشيا مع سياسة الوزارة في مجال تطور الخدمات الطبية وايجاد الايدي الفنية المدربة تدريبا فنيا حديثا استطاعت الوزارة مبدئيا فتح الدورات التالية :

١ ـ دورات الموظفين :

أ ـ دورات الاطباء ـ وهي دورات فنية خاصة للاطباء للتدريب على الاشعة والتخدير والجراحة والانف والاذن والحنجرة والكسور والعلاج الذرى والطب العدلى ٠

ب ـ دورات للمساعدين ٠

وتشمل هذه دورات خاصة فتحت للممرضات الفنيات للتدريب على اعمال التخدير ٠

كما شرعت الوزارة باعداد دورتين للموظفين الصحيين للتدريب على اعمال الانف والاذن والحنجرة وطبابة العيون حيث تم اختيار هؤلاء من مختلف انحاء الجمهورية ٠ كما ان هناك دورات خاصة فتحت للمصورين الشعاعيين للتدريب على الاعمال الشعاعية والفنية الخاصة باستعمال الاشعة ٠ هذا وتستمر هذه الدورات بصورة دورية لتدريب اكبر عدد ممكن

من العاملين في حقل الخدمة الطبية ٠

٢ ـ دورات فنية للطلاب :

تم فتح دورات صحية للمعالجين الطبيعيين والمصورين الشعاعيين ومساعدى الصيادلة والقابلات المأذونات والممرضات المأذونات ودورة مساعدى المختبر ودورات المضمدين والزائرات الصحيات ٠ وقد تم قبول خريجي المدارس الابتدائية والمتوسطة والثانوية لهذه الدورات ٠ كما تم قبول اكبر عدد من الطلاب في مدرسة الموظفين الصحيين والمراقبين الصحيين من مدرسة الممرضات في الموصل وبغداد ودورة للممرضات في كل لواء ٠

٣ ـ الاجازات والزمالات الدراسية :

وتوفيرا لاكبر عدد من المختصين في مختلف الحقول الصحية والطبية فقد بلغ عدد الاطباء الذين بعثوا خلال عام ١٩٦٠ـ١٩٦١ (٤٧) طبيبا لمختلف فنون الطب الحديث و (٤) كيماويين و (٥) ممرضات و (٨) موظفين صحيين (١) مراقب صحي (٢) مهندس صحي (١٠) موظفين لمختلف فروع الصحة العامة (١) باحث علمي هذا وقد وضعت الوزارة خطة متسعة لتوزيع هؤلاء الموفدين بعد عودتهم على مختلف المؤسسات الصحية ٠

معهد مصرف الدم :

في اواخر شهر تشرين الثاني ١٩٦٠ افتتحت وزارة الصحة احدث معهد لها هو مصرف الدم بعد أن جهز بأحدث المعدات واللوازم والاجهزة الخاصة وبالاضافة الى تأثيثه الحديث حيث باشر المعهد اعماله لاستقبال مراجعيه من المتبرعين ويشرف على عملية سحب الدم في المعهد عدد من الصيدلانيات ممن درسن وتخصصن باعمال مصرف الدم على احدث الطرق العصرية في الخارج ويساعدهن في العمل ممرضات وبعض مساعدى المختبر الفنيين ويشرف على المعهد طبيب ذو اختصاص ٠

وقد تمكن المعهد ان يلعب دورا مهما في مساعدة الجراحين في المستشفيات الكبيرة في مدينة بغداد لاجراء العمليات الكبرى وذلك بتهيئة الدم الكافي للعمليات والحالات المرضية الاخرى ٠ وان المعهد يحتوى على أحدث المختبرات كما أن هناك محلا خاصا لحفظ الدم وصالة للانتظار وصالة للاستراحة مجهزة باحسن الاثاث لتأمين راحة المتبرعين ٠

أ ـ الدورات التدريبية :

١ ـ فتح دورة لتدريب الاطباء على التشخيص الشعاعي ٠
٢ ـ فتح دورة لتدريب الاطباء على المعالجة بأشعة رونتكن على اختلاف انواعها ٠
٣ ـ فتح دورة لتدريب خريجي الدراسة المتوسطة والثانوية على التصوير الشعاعي ٠
٤ ـ فتح دورة لتدريب المعالجين بأشعة رونتكن ٠

ب ـ الاجهزة الشعاعية الحديثة :

١ ـ نصب جهاز اشعة حديث الطراز لتصوير طبقات الاعضاء في معهد الاشعة ببغداد ٠

٢ ـ نصب جهاز اشعة حديث الطراز لتكبير ظل الاعضاء واجزائها في معهد الاشعة ببغداد ٠

٣ ـ نصب جهاز اشعة حديث الطراز للتصوير الشعاعي بصورة عامة في مستشفى النعمان في الاعظمية ٠

٤ ـ نصب جهاز اشعة حديث الطراز للتصوير الشعاعي بصورة عامة في المستشفى الحسيني في كربلاء ٠

٥ ـ نصب جهاز اشعة حديث الطراز للتصوير الشعاعي بصورة عامة في مستشفى العمارة ٠

٦ ـ نصب جهاز اشعة حديث الطراز للتصوير الشعاعي بصورة عامة في مستشفى السليمانية ٠

٧ ـ نصب جهاز اشعة حديث الطراز للتصوير الشعاعي بصورة عامة في مستشفى الموصل ٠

٨ ـ نصب جهاز اشعة حديث الطراز للتصوير الشعاعي الخاص بفحص وتصوير المجارى البولية في مستشفى الفرات الاوسط في الكوفة ٠

ج ـ تأسيس شعب شعاعية جديدة :

١ ـ انجاز بناية خاصة لمعالجة الامراض الجلدية التابعة لمديرية المشتشفى الجمهورى ببغداد ٠ وتأسيس شعبة للمعالجة باشعة رونتكن السطحية ونصب (٤) اجهزة شعاعية فيها ٠

٢ ـ تأسيس شعبة للاشعة في العيادة الطبية المركزية في خضر الياس في جانب الكرخ وتجهيزها بالمهمات الشعاعية اللازمة ٠

٣ ـ تأسيس شعبة للاشعة في العيادة الطبية المركزية في تل محمد وتجهيزها بالمهمات الشعاعية اللازمة ٠

٤ ـ فتح شعبة للمعالجة باشعة رونتكن السطحية والمتوسطة والعميقة في المستشفى الجمهورى فى الموصل ٠

٥ ـ فتح شعبة للمعالجة باشعة رونتكن السطحية والمتوسطة والعميقة في المستشفى الجمهورى في الكاظمية ٠

٦ ـ فتح شعبة للمعالجة باشعة رونتكن السطحية والمتوسطة والعميقة في مستشفى الشعب ٠

٧ ـ تأسيس شعبة للاشعة في مستشفى الشماعية وتجهيزها بالمهمات الشعاعية اللازمة ٠

٨ ـ تأسيس شعبة للاشعة في البناية الجديدة لشعبة الكسور في العيادة الخارجية للمستشفى الجمهوري في بغداد وتجهيزها بالمهمات الشعاعية اللازمة .

د ـ الطلبات الخاصة بالاجهزة الشعاعية والكهربائية الجديدة :

١ ـ طلب (٢٠) جهازا شعاعيا مختلفة الانواع والطراز للتصوير الشعاعي بصورة عامة لتوزيعها على المؤسسات الشعاعية في الالوية .

٢ ـ طلب (٢٠) جهازا للمعالجة بالامواج القصيرة لتوزيعها على المؤسسات الصحية في الالوية .

٣ ـ طلب (٢٠) جهازا مزدوجا للمعالجة بكل من الاشعة فوق البنفسجية وتحت الحمراء لتوزيعها على المؤسسات الصحية في العراق .

٤ ـ طلب (١٠) اجهزة شعاعية متنقلة لتوزيعها على المؤسسات الشعاعية .

هـ ـ الانظمة الشعاعية الجديدة :

تشكلت لجنة فنية من اطباء اختصاصيين ووضعت التعليمات الخاصة بوقاية المشتغلين والمرضى من اخطار الاشعاع وقامت وزارة الصحة بطبعها وتوزيعها على الجهات المختصة للعمل بها .

و ـ استخدام اختصاصيين أجانب :

استخدمت وزارة الصحة خلال المدة التي نحن بصددها الفنيين المذكورين ادناه وعينتهم في الاماكن المذكورة ازاء اسم كل منهم :

١ ـ مهندس اشعة للعمل في معهد الاشعة في بغداد .

٢ ـ طبيب اختصاصي في المعالجة باشعة رونتكن للعمل في شعبة الاشعة التابعة للمستشفى التعليمي في الموصل .

٣ ـ مهندس اشعة للعمل في المستشفى التعليمي في الموصل ليكون مسؤولا عن صيانة الاجهزة الشعاعية والكهربائية في المنطقة الشمالية .

ز ـ فتح مخزن عام في مديرية التجهيزات الطبية العامة وتجهيزه بالادوات الاحتياطية الشعاعية والفوتوغرافية لتوزيعها على المؤسسات الشعاعية في العراق عند الطلب .

المعهد الكيمياوي :

يعتبر المعهد الكيمياوي من اهم المؤسسات الصحية في العراق بالنظر للمسؤوليات الجسام الملقاة على عاتقه ولاهمية النتائج المترتبة على أعماله اذ انه الحكم العادل في آلاف القضايا المتعلقة بالمواد المستوردة والمنتجة محليا والقضايا الجرمية وغيرها .

لقد بلغ مجموع النماذج المفحوصة في المعهد في بغداد حوالي اربعة عشر الف نموذج وفي فرع المعهد في البصرة حوالي اربعة الاف وخمسمائة نموذج وقد ارسلت هذه النماذج من مختلف المؤسسات الحكومية والاهلية وتشمل المواد الغذائية والادوية بما فيها المواد المضادة للحياة . وكذلك نماذج المياه

والاتربة والمواد الانشائية والنماذج العدلية التي تتعلق بقضايا الشرطة والمحاكم والطب العدلي ونماذج الاقمشة وقضايا التأمين والحريق ومواد اخرى متنوعة كثيرة ٠

لقد بلغ مجموع الاجور المستوفاة عن التحاليل الخاصة حوالي اربعة الاف دينار وهو رقم لم يسبق ان وصلت اليه هذه الاجور في تأريخ المعهد ٠

لقد تم فحص جميع النماذج بموجب دساتير ومواصفات عالمية او خاصة حسب ما تتطلب الضرورة لمعرفة مدى مطابقتها لتلك المواصفات وصلاحيتها للغاية المطلوبة فيها وتؤكد هنا بصورة خاصة على المستوى العالي الذي تفحص بموجبه نماذج الادوية والمستحضرات الطبية الاخرى ٠

لقد ساهم موظفو المعهد في كثير من اللجان حول مختلف القضايا وابدوا الملاحظات والارشادات الصائبة ٠ كما ساهموا في قضايا كثيرة بصفة استشارية وكذلك شارك موظفو المعهد في القاء المحضرات والدروس العلمية وبصورة خاصة على طلاب مدرسة المراقبين الصحيين ٠ وقد تم كل ذلك بصورة مجانية ٠

لقد سلمت الجهات المختصة ادارة المعهد لاول مرة في تاريخه الى أيد عراقية صرفة قائمة بواجبها خير قيام وذلك بعد الاستغناء عن خدمات اخر اجنبي فيه ٠

ولم تدخر وزارة الصحة وسعا في مساعدة هذا المعهد في كل ما احتاج ويحتاج اليه من موظفين واجهزة ومعدات تم استلامها بصورة مستمرة كما سعت لارسال اثنين من موظفيها للدراسة خارج العراق والامل معقود على ارسال عدد اخر منهم وذلك للاستمرار في مجاراة المعاهد العلمية الاخرى ٠

الصحة القروية :

ومن أجل رفع المستوى الصحي في القرية والمحلات النائية اعطت وزارة الصحة انتباها خاصا لموضوع الصحة القروية حيث شكلت في كل لواء اربع فرق صحية قروية وهذه الفرق تكون تحت اشراف طبيب وتتكون من موظف صحي وممرضة ومضمد وملقح وزائرة صحية ٠ وقد وفرت لهذه الفرق وسائط النقل البرية والنهرية لكي يسهل عليها العمل والتنقل في المحلات الريفية ٠ كما انها جهزت بالمتطلبات العلاجية والمواد الغذائية والحليب والفيتامينات ٠

الارشاد والتثقيف الصحي :

ينحصر عمل هذه المديرية أولا بالاتصال الشخصي الذي يقوم به موظفو المديرية مع المراجعين والمؤسسات ذات العلاقة من أجل تفهم اكثر للبرامج الصحية والمسؤوليات الملقاة على عاتق الفرد والجماعة في ضمان صحة المجتمع ٠

ثانيا ـ تنظيم المجتمع والمديرية تسعى من أجل ذلك عن طريق اعداد البرامج الجماعية التي يشارك فيها ابناء الشعب والمؤسسات ذات العلاقة والمشاركة في الاحتفالات كاحتفال يوم الطفل العربي والذي انبثقت عنه رغبة سيادة الزعيم لتأسيس مستشفى للاطفال فتبنت وزارة الصحة المشروع وساهم في جمع التبرعات للبناء ابناء الشعب عن تفهم ورغبة صادقة ٠

كما شكلت لجان الارشاد والتثقيف الصحي في كافة الالوية ٠ بالاضافة الى ان المديرية أنهت حملة متجولة للارشاد الصحي طافت كافة الالوية في الجمهورية العراقية وقدمت خلالها معرضا صحيا متجولا ومجموعة محاضرات صحية قدمها اطباء المناطق في الالوية وحضرها عامة الشعب حيث ناقشوا واستفهموا عن كل ما يدور باذهانهم من الامور الصحية ذات العلاقة بموضوع المحاضرات كما عرضت الافلام الصحية بعد كل محاضرة ٠

ثالثا ـ وسائل الايضاح : نشطت حركة طبع المصورات والنشرات والكراريس الصحية نشاطا ملحوظا حيث اعدت للبرامج الخاصة كالملاريا والبلهارزيا ويوم الصحة العالمي ورعاية الامومة والطفولة الاف النشرات والمصورات التوجيهية ووزعت لابناء الشعب في المحلات العامة والمدارس ٠

كما ان الركن الصحي من تلفزيون بغداد لعب دورا ملحوظا في توجيه ابناء الشعب لشؤونهم الصحية بالاضافة الى عرض الافلام الصحية واعادتها للمؤسسات الصحية في بغداد والالوية ٠

وتجرى المفاوضات لعقد اتفاق مع الجهات العراقية الفنية السينمائية لانتاج سبعة افلام صحية من صميم الواقع العراقي ٠

فعاليات المؤسسات الصحية :

لقد بلغ عدد المراجعين للمؤسسات الصحية من الاهلين من المرضى الداخلين ٢٠٥/٦٨٥ والخارجين ١١/٦٧٦/٩١٣ حيث تم فحصهم وعلاجهم باحدث الطرق والاساليب الفنية الحديثة كما ادخلت وزارة الصحة فنون الطب الحديث في مؤسساتها الصحية كاستخدام الذرة والنظائر المشعة في التشخيص والمعالجة مع ادخال أساليب المعالجة بالوسائل الطبيعية ٠

مديرية مستشفى الاطفال في الشيخ عمر :

ان الانجازات التي قامت بها المستشفى خلال السنة الاخيرة :

١ ـ ادخل ٦٣٩ مريضا الى الردهات ٠
٢ ـ عولج ٤٤١٠٦ مرضى في العيادة الخارجية ٠
٣ ـ لقح ٦٨٦ طفلا ضد الجدرى ٠
٤ ـ طعم ٤١٥ طفلا باللقاح الثلاثي ضد الخناق والسعال الديكي والكزاز ٠
٥ ـ طعم ٣٠٨ طفلا ضد شلل الاطفال ابتداء من ٢٦ـ١٠ـ١٩٦٠ ٠
٦ ـ بلغت عدد التحاليل المختبرية ٩٨٦ تحليلا ٠
٧ ـ قامت جمعية الهلال الاحمر العراقية (العائدة لها بناية المستشفى)

ببناء بناية اضافية للمستشفى مع اجراء تصليحات عامة على بناية المستشفى الحالية ٠

مديرية مستشفى التويثة للامراض الصدرية :

١ ـ فتحت في هذا المستشفى عيادة خارجية سميت بالعيادة الطبية المركزية بالتويثة وقد جهزت بكافة الوسائل والمتطلبات الطبية والايدى الفنية الكافية لمعالجة المرضى من سكنة جسر ديالى والتويثة ٠

٢ ـ بذلت الجهود لزيادة عدد اسرة المستشفى وقد زيدت فعلا واصبح مجموع الاسرة في الوقت الحاضر الف سرير ٠

٣ ـ نظمت حدائق المستشفى وقد تم توسيع الحدائق الخلفية من جهة النهر وذلك باضافة ٤٥ الف متر مربع اليها ٠

٤ ـ تم نصب المطبخ الكهربائي واصبح طعام المرضى يطهى بالطريقة الكهربائية ٠

رئاسة صحة لواء السليمانية :

اولا ـ تم فتح المؤسسات الصحية التالية وهي من الدرجة الثانية ويديرها موظف صحي وان الابنية قد شيدت لتلك المؤسسات :

١ ـ مستوصف دوكان ٢ ـ مستوصف خلكان ٣ ـ مستوصف دربندخان ٤ ـ مستوصف سرجنار ٥ ـ مستوصف سرجاوه ٦ ـ مستوصف سلطانة دى ٧ ـ مستوصف سنكسو ٨ ـ مستوصف سرسيان ٩ ـ مستوصف جوارقورنة ١٠ ـ مستوصف كه نده كه و ١١ ـ مستوصف زاراوا

ثانيا ـ في النية فتح مستوصف من الدرجة الثانية في كل من (باسني) في ناحية سيريل و (بلخة) في قضاء حلبجة ٠

ثالثا ـ تم تشكيل ثلاث فرق للصحة القروية وقد زودت بالايدى الفنية اللازمة والسيارات للنقل ٠ وقد ضمت انحاء اللواء الى ثلاثة اقسام واعطيت كل منطقة فرقة من تلك الفرق وهي تقوم بمعالجة وارشاد أبناء الريف من الذين يصعب عليهم الوصول الى المؤسسات الصحية الثابتة ٠

رابعا ـ سوف تتم قريبا هذه الاعمال الانشائية :

١ ـ مركز لرعاية الامومة والطفولة ٠
٢ ـ مستوصف للامراض الصدرية ٠
٣ ـ مذخر رئيسى للرئاسة ٠

خامسا ـ تم فتح شعبة للوقاية تحت اشراف ومسؤولية طبيب للاطفال وموظف صحي ومضمد واحد ٠ وتقوم تلك الشعبة بتلقيح وتطعيم الاطفال ضد (شلل الاطفال) السعال الديكي والكزاز والخناق والتيفوئيد والجدرى ٠

سادسا ـ تم انشاء ردهة جديدة للامراض الصدرية تسع (٣٣)

مريضا بالاضافة الى الردهتين الموجودتين سابقا ٠

سابعا ـ تم تعيين اطباء اخصائيين للجراحة العامة والاطفال والباطنية والانف واذن والحنجرة وطبيب خاص للعيون وآخر للاشعة الصدرية ٠

ثامنا ـ حصلت الموافقة اللازمة على توسيع المستشفى الجمهـــورى الحالى وقد خصص لهذا الغرض مبلغ ٢٦ الف دينار اضافة الى الاعمـال الانشائية التي سوف تبدأ في البناية الجديدة للمستشفى الجمهورى بكلفة لا تقل عن ٢٥٠ الف دينار ٠

تاسعا ـ ان الاعمال الانشائية بدأت بصورة فعليـــة في انشـــاء مستوصفات جديدة من الدرجة الثانية في كل من (جوارتا ٠ بازيان ٠ سانه درى ٠ بكره جو) ٠

مديرية مستشفى الشماعية للامراض العقلية والعصبية :

بعد الانتهاء من تشييد ثمانية اجنحة اعقب ذلك انشاء ثمانية اجنحة اخرى تم فتحها حديثا لكي تسع كافة طلبات الدخول الى المستشفى فبلغ المجموع ستة عشر جناحا باستطاعتها استيعاب الفي سرير تتوفر فيهـــا كافة الوسائل الصحية اللازمة لرعاية المصابين بالامراض العقليـــة حيث جهزت بأسرة مريحة ٠ وغرف للطعـام نظيفة واحيطت بهـا الحدائق وزرع حقل واسع على ايدى المرضى كوسيلة من وسائل العلاج بالتشغيل وانشىء فيها ناد ومكتبة وساحات واسعة للرياضة والالعاب ككرة القدم والطائـرة والسلة وكرة المنضدة وقاعات مختلفة منها للاجتماع ومنها للمشغل العلاجي جهزت بمكائن الخياطة لملابس الاطفال والتطريز ومكائن الحياكة واعمـال الابرة وصياغـة الفضة والتطعيم بالمينـاء وصناعـة الفرش وصناعة الليف وصناعة الحقائب النسائية والمحافظ من النمنم واللؤلؤ الاصطناعي ٠

وقد تم في نهاية سنة ١٩٦٠ فتح ردهة صغيرة لمعالجة المدمنين ٠

رئاسة صحة لواء الحلة :

١ ـ انشاء وفتح مستوصف في قرية طفيل يبلغ عدد مراجعيه شهريا ٨٦٦

٢ ـ انشاء وفتح مستوصف في قرية الطهمازية يبلغ عدد مراجعيه شهريا ٩٧٩ ٠

٣ ـ انشاء وفتح مستوصف في قرية البو مساعد يبلغ عدد مراجعيـــه شهريا ٨٤٠ ٠

٤ ـ انشاء وفتح مستوصف في قرية بت الجادرجي يبلغ عدد مراجعيـه شهريا ٥١٥ ٠

٥ ـ فتح مستوصف في قرية ابو سميك يبلغ عدد مراجعيه شهريا ٣٨٠ ٠

٦ ـ انشاء بناية لرعاية الامومة والطفولة وهي على وشك الانتهاء ٠

رئاسة صحة لواء العمارة :

تمشيا مع اهداف ثورة ١٤ تموز الخالدة الرامية لتوفير العلاجات الطبية لابناء الشعب ورفع مستواه الصحي فقد قامت هذه الرئاسة بانجازات عدة نجملها بما يلي :

١ ـ العيادة الطبية المركزية :

تم فتح عيادة طبية مركزية في منطقة متوسطة لمدينة العمارة وتحتوى هذه العيادة على طبابة للامراض الباطنية وطبابة للاطفال وطبابة للامراض النسائية وكذلك الحقت بها شعبة للاسنان بعد تعيين طبيب ثان ٠

٢ ـ مستشفى الطلاب :

فتح مستشفى صحة الطلاب في بناية حكومية حديثة تابعة للادارة المحلية ويحتوى هذا المستشفى على عشرة اسرة من الدرجة الثانية ٠ وقد جهز بالادوية والاثاث اللازمين له ٠

٣ ـ مستوصف المعيل :

تم فتح مستوصف جديد من الدرجة الثانية باسم مستوصف المعيل ويقع في منطقة المعيل التابعة لناحية الكحلاء ٠

٤ ـ مستوصف الخمس من الدرجة الثانية :

تقع قرية الخمس في ناحية الميمونة وسط منطقة زراعية مأهولة بالسكان وكان لفتح هذا المستوصف وقع طيب على أبناء تلك المنطقة ٠

٥ ـ قامت متصرفية لواء العمارة ـ الادارة المحلية ـ بتشييد جناح للاشعة على ارض المستشفى الحالي يتكون من غرف عديدة وصالة انتظار ٠

٦ ـ مستشفى الاطفال :

تم فتح مستشفى للاطفال في بناية حكومية تتكون من ثلاث ردهات واسعة تستوعب ستين سريرا وغرف متعددة ٠ وقد اصبح الان يؤمه الاطفال المرضى من انحاء اللواء كافة ٠

٧ ـ فتح دورات صحية :

بغية توفير الايدى الفنية للعمل في المؤسسات الصحية فقد رأت وزارة الصحة ان الضرورة ملحة لفتح دورات صحية لتدريب المرضات والمضمدين على أعمال التمريض والتضميد وفعلا تم في هذا اللواء فتح دورتين صحيتين الاولى للممرضات المأذونات والثانية للمضمدين ٠ وقد تخرج في هذه الدورة بتاريخ ١٨ـ١٠ـ١٩٦٠ ست ممرضات وأربعة مضمدين وزعوا على مستوصفات القرى والنواحي كما تم قبول سبع طالبات واثني عشر طالبا في الدورة الثانية وسيتم توزيعهم بعد تخرجهم على المؤسسات الصحية الاخرى وكذلك المؤسسات الجديدة المنوى فتحها خلال هذا العام ٠

المؤسسات الصحية التي تم افتتاحها والتي ستفتح قريبا :

المبلغ المرصد بالدينار	اسم المشروع	الملاحظات
٥٫٥٤٠٫٠٠٠	مدينة الطب ويضم المستشفى الجمهوري وتوابعه	وضع الحجر الاساسي من قبل سيادة الزعيم في ٨-٣-١٩٦١ ويعتبر من أكبر المستشفيات التي شيدت في الشرق الاوسط وسيحتوي على ألف سرير وأحدث التجهيزات الطبية وسيكون من عدة طوابق على أحدث تصميم بالخرسانة المسلحة بكلفة ٥٫٥٠٩٫٢٤٥/ــ دينارا .
٣٫٥٠٠٫٠٠٠	مستشفى الكرخ	عهد الى شركة سويسرية للهندسة الاستشارية ذات كفاءة وسمعة عالية .
١٥٫٠٠٠	عيادة خارجية لمستشفى الامراض الصدرية في الكرخ	تم تشييدها وأتخذت مستوصفا للامراض الصدرية في جانب الكرخ .
٢٧٠٫٠٠٠	مستشفى الامراض العقلية والعصبية في الشماعية	تم انشاؤه وشغل من قبل المرضى .
٢٠٠٫٠٠٠	صالة العمليات الكبرى في المستشفى الجمهوري	تم تشييدها وافتتاحها وتعتبر من احدث صالات العمليات .
٢٠٠٫٠٠٠	مستشفى الطلاب وعيادة خارجية وبناية لادارته	تم تخصيص أرض مناسبة للمشروع من أراضي البيجية في المنصور ويجري الان اعداد التصاميم لاعلان مناقصة تعهد تشييدها .
٥٠٠٫٠٠٠	المذخر الطبي المركزي	تم تخصيص أرض مناسبة له من أراضي الطوبجي وعهد الى شركة هندسية استشارية بوضع التصاميم لاعلان مناقصة تعهد تشييده .
٣٠٫٠٠٠	مستشفى تكريت	انتهى من تشييده وتم افتتاحه لاسداء الخدمات الطبية للمواطنين .
٣٠٫٠٠٠	مستشفى دهوك	انتخبت ارض مناسبة له ووضعت تصاميم ولائحة مناقصته وتعهد انشائه وكلفت هندسة المباني لاعلان المناقصة .
٤٥٫٠٠٠	توسيع مستشفى الحلة	تمت دراسة ما يحتاجه المستشفى من توسيعات وستعلن مناقصة تعهده خلال المدة القريبة القادمة .
٧٠٫٠٠٠	مستوصف الامراض الصدرية في الحلة	سينتهي من تشييده خلال السنة الحالية .
٤٠٫٠٠٠	توسيع مستشفى الفرات الاوسط في الكوفة	
٤٥٫٠٠٠	توسيع المستشفى الحسيني في كربلاء	تم استملاك الارض اللازمة لهذه التوسيعات وستعلن مناقصة تعهد انشاء ردهات جديدة عليها خلال المدة القريبة القادمة .

المبلغ المرصد بالدينار	اسم المشروع	الملاحظات
٣٠ر٠٠٠	مستشفى عفك	بوشر بتشييده وسينجز خلال السنة الحالية .
٢٠٠ر٠٠٠	مستشفى الديوانية	بوشر بتشييده وان معاملة تسلمه من متعهد انشائه على وشك ان تنتهي .
٢٠٠ر٠٠٠	مستشفى الرمادي	تم اشغاله وافتتح لقبول المرضى .
٣٠ر٠٠٠	مستشفى خانقين	تم انشاؤه وتسلمه وفتحه وانه الان يباشر أعماله بقبول المرضى .
٨١ر٠٠٠	توسيع مستشفى كركوك	احضرت التصاميم الخاصة باضافة ردهات جديدة بعد ان تمت معاملة استملاك الارض المجاورة المناسبة وقد أجريت المناقصة وهي على وشك ان تحال .
٣٠ر٠٠٠	مستشفى شقلاوة	انتهى تشييده وقد تسلمته وزارة الصحة وانه الان يقدم الخدمات الطبية للمواطنين .
٢٠٠ر٠٠٠	مستشفى اربيل	تسلمته وزارة الصحة وجهزته بأحدث التجهيزات وفتحته لاستقبال المراجعين .
١ر٠٠٠	مستشفى الامراض الصدرية في الموصل	تم انتقاء الارض وفحص التربة ووضع التصاميم وستعلن مناقصة تعهد انشائه خلال المدة القريبة جدا .
٢٠٠ر٠٠٠	مستشفى السليمانية	أحيل تعهد انشائه غير ان المتعهد عجز عن اكماله وقد جرى الاتفاق على اكماله على حسابه .
٣٧٦ر٠٠٠	مستشفى الجذام	أحيلت مناقصة تعهد انشائه وشرع بذلك ويحتمل اكماله بانتهاء السنة القادمة .
٥ر٥٠٠ر٠٠٠	مستشفى البصرة	تم انتقاء واستملاك الارض اللازمة لتشييده وتمت جميع التصاميم لهذا المستشفى الذي سيتسع لخمسمائة سرير وقد طرح تعهد انشائه بالمناقصة وتدرس الان عطاءات كل من شركة انكلو ومخزمى و (بولونسكى) من قبل الجهات الفنية لابداء الرأي الى مجلس التخطيط .
١ر٠٠٠ر٠٠٠	مستشفى العمارة	انتقيت الارض واستملك قسم آخر لتشييد هذا المستشفى الكبير الذى احضرت تصاميمه وأجريت مناقصة تعهد انشائه .
١ر٥٠٠ر٠٠٠	مستشفى الكاظمية	لقد استملكت الارض المناسبة على شاطىء نهر دجلة وأجريت مناقصة تعهد انشائه .
١٦٠ر٠٠٠	مستوصفات من الدرجة الثانية	أختيرت عشرة مواقع في مختلف انحاء الجمهورية الاكثر احتياجا وقد اعلنت مناقصات تعهد تشييدها وأحيل البعض منها .

المبلغ المرصد بالدينار	اسم المشروع	الملاحظات
١٦٨ر٠٠٠	مراكز رعاية الامومة والطفولة في مراكز الالوية (عدا بغداد والموصل)	تمشيا مع خطة الوزارة في اكثار هذه المراكز فقد تم تشييد مركز في مركز كل لواء وانتهى من تشييد القسم الاغلب منها وتم تسليمها واشغالها وفتحها لخدمة الامهات والاطفال ·
١٨٠ر٠٠٠	مستوصفات الامراض الصدرية	تقرر انشاء مستوصف للامراض الصدرية في مركز كل لواء وقد انتهى تشييد القسم الاعظم منها وان الباقي على وشك الانتهاء من تشييده ·
٢ر٥٠٠ر٠٠٠	دور النقاهة	تقرر تشييد خمس دور نقاهة في كل من بغداد وكركوك وأربيل والعمارة وانتقيت الاراضى الاميرية اللازمة لها وانيط بمهندسين استشاريين وضع تصاميمها ·
٢٨٠ر٠٠٠	مذاخر طبية في مراكز الالوية	تقرر تشييد مذخر طبي في مركز كل لواء وقد تم فعلا اكمال قسم منها واشغلت من قبل الدوائر الصحية وسيتم تسلم القسم الاخر قبل انتهاء السنة الحالية ·

وزارة العدل

حققت هذه الوزارة خلال العام الثالث للثورة انجاز الاعمال المبينة في الحقول التالية ، علما بأنه لا يمكن عمل احصائيـة بمنجزات مديرية الطابو العامة بالنظر لطبيعة أعمالها الاعتيادية التي لا يمكن حصرها :

حقل التشريع

١ ـ تم تشريع (١٨) قانونا بالاضافة الى قوانين اخرى كثيرة صدرت بتعديل قوانين قديمة أو تصديق اتفاقيات مما تحتويه مجموعة القوانين للسنة المذكورة وتجدون في آخر الموضوع قائمة بها ٠

حقل التسوية

٢ ـ انجزت لجان التسوية خـلال السنة المذكورة والربع الاول من سـنة ١٩٦١ مهمة التسوية في (٢١٣) مقاطعـة يبلغ عدد قطعها (٣٥٧١٩) قطعة بمساحة قدرها (٤٤٨٥٩٤١) دونما علاوة على قيامهـا بالاعمال التمهيديـة في (٤٣٥١) قطعة احيلت الى محـاكم استئناف الاصـلاح الزراعي لانها مشمولة بأحكام قانون الاصلاح الزراعي ٠

حقل المباني

٣ ـ انجزت مديرية المباني العامة تشييد بعض البنايات للمحاكم مع تشييد دور للحكام في مختلف أنحاء الجمهورية العراقيـة كمـا هو مبين في الجدول التالي :

مباني وزارة العدل المنجزة والتي في مرحلة العمل للسنة الثالثة من احتفالات ١٤ تموز :

١ ـ تشييد محكمة تمييز العراق	منتهيـــــة
٢ ـ تشييد محكمة قضاء سامراء	منتهيـــــة
٣ ـ تشييد محكمة قضاء كويسنجق	منتهيـــــة
٤ ـ تشييد محكمة قضاء رانية	في دور العمل
٥ ـ تشييد محكمة لواء بعقوبة	في دور العمل
٦ ـ تشييد محكمة لواء اربيل	في دور العمل

تشييد دور الحكام :

١ ـ انشاء دار حاكم زاخو	منتهيـــــة
٢ ـ انشاء دار حاكم هيت	منتهيـــــة
٣ ـ انشاء دار حاكم رانية	منتهيـــــة

٤ ـ انشاء دار رئيس محاكم كركوك منتهيـــــه
٥ ـ انشاء دار حاكم مخمور منتهيـــــه
٦ ـ انشاء دار حاكم جمجمال في مرحلة الاحالة ٠

أهم القوانين التي شرعت خـلال السنة ١٩٦٠ وهنـاك قوانين اخرى كثيرة صدرت بتعديل قوانين قديمة أو بتصديق اتفاقيات مما تحتويه مجموعة القوانين للسنة المذكورة :

رقـــم القانون

١ قانون الجمعيـات
٢ قانون التفتيش لوزارة الخارجية
٧ قانون تأسيس هيئة تمييز الاصلاح الزراعي
١٣ قانون ادارة المشاريع الصناعية
٢٠ قانون تنظيم شركات ووكالات السفر والسياحة
٢١ قانون تأسيس شركة اعادة التأمين
٢٣ قانون تنظيم الوكالات التجارية
٢٤ قانون الخدمـة المدنيـة
٤١ قانون تنظيم تجارة الترانسيت
٤٩ قانون شركات ووكالات التأمين
٥٧ قانون الاستملاك
٦٠ قانون رسم الذهب والفضة
٦٦ قانون شركة تجارة التمور العراقية
٨٤ قانون المحاماة
١٠٢ قانون تشكيل جيش تحرير فلسطين
١٠٤ قانون ضمان الموظفين
١٢٣ قانون مصلحة المصايف العراقية
١٤٢ قانون مكافحة الجراد

وزارة الصناعة

انجازات وزارة الصناعة

واصلت هذه الوزارة جهودها على ضوء الخطة الاقتصادية الموقتة لاتمام ما بدأت به في الاعوام السابقة أو للبدء في فعاليات صناعية حسب خطة مرسومة تؤدي الى تصنيع البلاد في السنين القريبة القادمة ، ولم تقتصر جهودها على فعالياتها المقررة لها في القطاع الصناعي الحكومي وإنما عملت على تشجيع القطاع الصناعي الاهلي بالاعفاءات الموقتة والكاملة وباجازات تأسيس مصانع أهلية تتطلبها حاجة المواطنين الاستهلاكية ، وقد سارت بقطاع التصنيع الحكومي خطوات واسعة تجلى أثرها في منجزاتها المدرجة ، هذا بالاضافة الى كونها قد أتمت المسوح الطوبوغرافية والفنية والاقتصادية وهي المراحل الاولية لهذه المشاريع وما زال العمل جاريا لاتمام المراحل التنفيذية لها ولن يمر وقت طويل حتى ينعكس أثر هذا التصنيع على مستوى المواطنين المعاشي من جهة وعلى الاقتصاد الوطني من جهة أخرى ٠

ومن المعلوم ان الدراسات التصنيعية تشارك فيها المديريات التابعة لهذه الوزارة كافة كل واحدة حسب اختصاصها وامكانياتها سواء أكانت هذه الدراسات اقتصادية أم فنية أم مختبرية أم هندسية ، ولا يمكن أن تأتي ثمار كل دراسة كاملة من اقبل مديرية واحدة لتشعبها وتنوعها وتكاملها الامر الذي حدا بنا الى تنسيق هذه المنجزات وتوحيدها تأكيدا لهذه الحقيقة واتماما للفائدة ٠

القطاع الحكومي

١ ـ معمل الاحذية الشعبية

ان أهم العوامل التي أدت الى التفكير في انشاء معمل الاحذية الشعبية تختصر في رغبة الحكومة لتوفير الاحذية لابناء البلد بكلفة زهيدة جدا وعليه تقرر انشاء معمل لانتاج مليون زوج حذاء سنويا وتنفيذا لذلك تم الاتفاق مع مؤسسة (كوفو) الجيكوسلوفاكية على القيام بتحضير المكائن والمعدات اللازمة لهذا المعمل واختيرت مدينة الكوفة موقعا للمعمل لكون منطقة كربلاء تعد من أحسن المناطق المنتجة للجلود كما وتمت كافة أعمال الاستملاك بصورة نهائية وقد قامت مديريتا التصميم والانشاء الصناعي والمباني الصناعية العامتان بأعداد التصاميم والشروط العامة والمواصفات الفنية لاعمال الهندسة المدنية وأعلنت المناقصة وقدمت العطاءات وتم تحليلها واختير المقاول بتاريخ ٢٦ـ١١ـ١٩٦٠ وقد شرع باعمال البناء بتاريخ ٩ـ٢ـ١٩٦١ ومن المتوقع أن تستمر هذه المرحلة مدة خمسة عشر شهرا ٠

وصلت كافة المكائن الخاصة بالمعمل الى البصرة وتم شحنها من البصرة الى الكوفةوخزنها هنالك بمخزن أعد لهذا الغرض وقد وصلت آخر شحنة منها الى الكوفة بتاريخ ١٢ـ١٢ـ١٩٦٠ ٠

ولانجاح هذا المشروع ولزوم تهيئة الايدي والخبرة الفنية لادارته تم ارسال عدد كاف من الطلاب الى جيكوسلوفاكيا للتدريب على أعمال المعمل وقد استلمت خمس مجموعات من الكتالوكات الواردة من جيكوسلوفاكيا تحتوي على نماذج أولية مختلفة خاصة بصناعة الاحذية وتمت الاتصالات ولا زالت مستمرة مع عدة شركات حول تجهيز هذه المواد الاولية للمعمل ٠

تم الاتصال بكل من وزارة الاسكان لانشاء دور لسكنى الموظفين والعمال العائدين للمعمل ووزارة البلديات لتجهيزها بالماء والكهرباء وايصال الطرق ٠

ان المراحل التنفيذية للمشروع والتي من المتوقع انجازها قريبا كما يلي :

١ ـ الاعلان عن مناقصة صنع المعدات واللوازم الاضافية للمعمل في شهر آب سنة ١٩٦١ على ان يقوم المتعهد بتسليم هذه المواد خلال ستة أشهر من تاريخ توقيع العقد معه ٠

٢ ـ البدء بمرحلة تحضير المواد الاولية للاغراض الصناعية في شهر تشرين الاول وتستمر هذه المرحلة مدة ستة أشهر أخرى ٠

٢ ـ معمل التعليب

ادخل المعمل ضمن اتفاقية التعاون الفني والاقتصادي المذكورة آنفا لعرض تعليب الفواكه والخضروات واللحوم بسعة انتاجية اقصاها ثلاثة ملايين علبة قياسية سنويا ٠ ان هذا المعمل سيكون مركزا للزراعة وتربية المواشي وبذلك سيرتفع دخل المزارعين والفلاحين والعمال ٠

بدأ العمل بدراسة المشروع في أواخر شهر تموز سنة ١٩٥٩ واستلم الجانب العراقي من الجانب السوفياتي تقرير المشروع بتاريخ ٣ـ٧ـ١٩٦٠ وبعد مناقشة التقرير تم الاتفاق على بعض الاضافات والتعديلات التي اقترح اجراؤها عند وضع التصاميم التفصيلية النهائية للمشروع وقد وافق مجلس التخطيط الاقتصادي بتاريخ ١٨ـ١٠ـ١٩٦٠ على التقرير المذكور بعد اجراء التعديلات المقترحة وخول وزارتنا الصلاحيات اللازمة لصرف المبالغ وتنفيذ المشروع بالسرعة الممكنة والذي تبلغ كلفته الاجمالية (٣١٥٨٣٠) دينارا كما وتم اختيار المقاول لانجاز أعمال الهندسة المدنية وتمت موافقة مجلس التخطيط الاقتصادي على احالته وبعهدته بسعر (١٢٣٣٧٠) دينارا ومن المؤمل أن تتم الاعمال الانشائية خلال مدة تسعة أشهر ٠

وان الاعمال المتوقع انجازها خلال العام الحالي هي :

١ ـ استلام مخططات التصاميم النهائية من الجانب السوفياتي ٠

٢ ـ شحن المكائن والمعدات ٠

٣ ـ ارسال بعض الفنيين العراقيين للتدريب على الاعمال المتعلقة بصناعة التعليب ٠

٤ ـ البدء بنصب المكائن تمهيدا لتشغيل المعمل ٠
ومن المحتمل اكمال المشروع في أواخر عام ١٩٦٢ ٠

مشاريع صناعات الغزل والنسيج

١ ـ معمل النسيج الصوفي :

ادخل المعمل ضمن اتفاقية التعاون الفني والاقتصادي مع الاتحاد السوفياتي لانتاج ما يقارب مليوني متر مربع من الاقمشة الصوفية وقد تم اختيار الناصرية كموقع ملائم للمعمل لكون أصناف الاصواف الموجودة في تلك المنطقة هي من أجود الاصوا فالعراقية الملائمة لصناعة المنسوجات الصوفية وتمت موافقة مجلس التخطيط الاقتصادي على ذلك بتاريخ ٥ـ٤ـ١٩٦٠ ٠ ولا يخفى ان اختيار منطقة الناصرية موقعا لهذا المعمل له أهمية كبرى في انعاش المنطقة اقتصاديا ، وقد وقعت الوزارة عقد تقرير المشروع في ٢ـ٧ـ١٩٦٠ ومن المؤمل أن يقدم الجانب السوفياتي تقريره في بداية شهر مايس سنة ١٩٦١ ٠

أما المراحل التنفيذية المتوقع انجازها خلال العام القادم فهي :

١ ـ اعداد تقرير المشروع وتقديمه من قبل الجانب السوفياتي ٠
٢ ـ دراسة تقرير المشروع من قبل الجانب العراقي واستحصال موافقة مجلس التخطيط الاقتصادي عليه وتوقيع العقد الخاص لتجهيز المكائن وخرائط العمل ٠
٣ ـ القيام باستملاك موقع المشروع حال استحصال موافقة مجلس التخطيط الاقتصادي على تقرير المشروع وتستغرق هذه المرحلة حوالى ثلاثة أشهر وحتى نهاية تشرين الثاني سنة ١٩٦١ ٠
٤ ـ البدء باعداد التصاميم والخرائط المفصلة للعمل حال توقيع العقد بتخهيز المكائن وخرائط العمل وتستغرق هذه المرحلة حوالى عشرة أشهر وحتى نهاية تموز سنة ١٩٦٢ ٠
٥ ـ البدء باعلان مناقصة أعمال الهندسة المدنية وتحليل العروض المستلمة واختيار المقاول وتستغرق هذه المرحلة ما لا يقل عن أربعة أشهر حتى منتصف شهر اذارا سنة ١٩٦٢ ٠

٢ ـ معمل النسيج القطني :

ادخل المعمل ضمن المشاريع التي تضمنتها الاتفاقية المذكورة وذلك لانتاج (٣٠ر٥) مليون متر طولى من الاقمشة القطنية و (٦٣٢) طنا من الغزول القطنية سنويا وقد استمرت الاعمال والدراسات وفي ١ـ٩ـ١٩٦٠ قدمت مؤسسة تكنو اكسبورت السوفياتية تقرير المشروع وشكلت لجنة وزارية لدراسته وقدمت اللجنة المذكورة تقريرا يشمل الناحية الفنية من تقرير المشروع بتاريخ ١٢ـ١٢ـ١٩٦٠ مبينة فيه توصياتها وجميع التغييرات التي ترتأيها واحيل التقرير الى مجلس التخطيط الاقتصادي لاتخاذ القرارات

المناسبة . ومن التوصيات المهمة التي أوصتها اللجنة في تقريرها الفني هي ضرورة انشاء محطة تصفية للماء بسعة تبلغ حوالى (١٤٠٠٠) متر مكعب في اليوم الواحد لسد حاجة معمل النسيج القطني والحياكة ومشروع الاسكان وقد وافق مجلس التخطيط الاقتصادي على توصيات اللجنة بتاريخ ٣١-١-١٩٦١ وتم توقيع العقد الخاص باعداد التصاميم والخرائط وتجهيز المكائن الخاصة بالمعمل بتاريخ ٨-٢-١٩٦١ . كما وبدأت أعمال استملاك موقع المعمل وهي على وشك الانتهاء .

ان المراحل التنفيذية للمشروع التي من المؤمل انجازها خلال العام المقبل هي :

١ - اعداد التصاميم والخرائط المفصلة للعمل وتستغرق هذه المرحلة ما لا يقل عن ثلاثة عشر شهرا تنتهي في بداية شهر نيسان سنة ١٩٦٢ .

٢ - اعلان مناقصة أعمال الهندسة المدنية وتحليل العروض وتعيين المقاول وتستغرق هذه المرحلة ما لا يقل عن أربعة عشر شهرا تنتهي في منتصف أيلول سنة ١٩٦٢ .

٣ - البدء باعمال الهندسة المدنية بعد ذلك وتستغرق هذه المرحلة ما لايقل عن خمسة عشر شهرا .

٣ - معمل الجوارب والحياكة :

بدىء بتنفيذ هذا المشروع أيضا وتقرر أن يكون موقعه مجاورا لموقع معمل النسيج القطني على أن يشترك المعملان في الوحدات المساعدة كوحدات توليد البخار وتجهيز الماء وتصريف المياه القذرة وتكييف الهواء ... الخ . ان انشاء هذين المعملين متجاورين سيساعد كثيرا على تقليل كلفتيهما .

وقد قدمت مؤسسة تكنواكسبورت تقرير المشروع بتاريخ١-٨-١٩٦٠ وشكلت لجنة وزارية لدراسته بصورة مفصلة من الناحيتين الفنية والاقتصادية ومبدية رأيها حول الاسعار المقدمة ، وقدمت تقريرها الكامل في ٢٧-١١-١٩٦٠ ومن التوصيات المهمة التي أوصتها امكانية تشغيل المعمل بصورة اقتصادية ومريحة في حالة ضمان تصريف منتجاته بصورة دائمة وعلى أن تستورد ٨٠٪ من مجموع المكائن الواردة في تقرير المشروع والمخصصة لانتاج الجوارب وعدم احداث أي تغيرات أخرى على تصاميم المشروع وقد وافق مجلس التخطيط الاقتصادي بتاريخ ٩-١-١٩٦١ على تقرير المشروع مع التوصيات المقدمة وتم توقيع العقد الخاص باعداد تصاميم وخرائط المعمل وتجهيز المكائن بتاريخ ٨-٢-١٩٦١ .

بدأت عمليات استملاك موقع المشروع ومواقع الوحدات المساعدة له وهي على وشك الانتهاء ، ان المراحل التنفيذية للمشروع التي من المؤمل انجازها أو البدء فيها خلال العام المقبل هي كما يلي :

١ ـ اعداد التصاميم والخرائط المفصلة للمعمل وتستغرق هذه المرحلة ما لايقل عن الاحد عشر شهرا تنتهي في كانون الاول لسنة ١٩٦١ ٠

٢ ـ اعلان مناقصة أعمال الهندسة المدنية وتحليل العروض وتعيين المقاول وتستغرق هذه المرحلة ما لا يقل عن أربعة أشهر تنتهي في نهاية شهر تموز سنة ١٩٦١ ٠

٣ ـ البدء في أعمال الهندسة المدنية بعد ذاك وتستغرق هذه المرحلة ما لا يقل عن خمسة عشر شهرا ٠

٤ ـ معمل الخياطة في بغـــداد :

استمرت الاعمال والدراسات في المشروع المذكور وسيحتوي المعمل على (١٣٠) ماكنة خياطة لانتاج (٥٨٦ر٢٠٠) قطعة سنويا من مختلف الالبسة الجاهزة على أساس وجبتين في اليوم وعلى أن يعتمد على المواد الاولية للمنسوجات الصوفية والقطنية العراقية بالدرجة الاولى مع مراعاة استيراد المواد الثانوية كالازرار والخيوط والبطانة والقنوجة من الخارج ٠

استلمت الوزارة من مؤسسة تكنواكسبورت السوفياتية بتاريخ ١ـ٨ـ١٩٦٠ تقرير المشروع وشكلت لجنة وزارية لدراسته بصورة مستفيضة من الناحية الاقتصادية والفنية مبدية رأيها حول الاسعار المقدمة وقدمت تقريرها النهائي الكامل في ٥ـ١٠ـ١٩٦٠ ومن التوصيات المهمة التي أوصتها ، ان اقتصاديات المعمل سليمة ومن الممكن أن تعطي أرباحا تتراوح بين ١٣ ـ ١٨٪ من رأس المال المستثمر اضافة الى توفير مبالغ لا يستهان بها من النقد المتسرب سنويا جراء استيراد هذه الالبسة من الخارج ، واحيل التقرير المذكور الى مجلس التخطيط الاقتصادي فأصدر قراره بتاريخ ١٨ـ١١ـ١٩٦٠ بالموافقة على التقرير مع التوصيات المقدمة وتم توقيع العقد الخاص باعداد التصاميم وخرائط المعمل وتجهيز المكائن وفعلا تم استلام الوجبة الاولى منها وسوف تستلم مخططات العمل في نهاية شهر نيسان سنة ١٩٦١ ٠

كما بدىء باستملاك موقع المشروع ومن المؤمل أن تنتهي العملية قريبا٠

أما المراحل التنفيذية للمشروع المتوقع انجازها أو البدء فيها خلال العام المقبل كما يلي :

١ ـ البدء باعلان مناقصة الهندسة المدنية وتحليل العروض المستلمة وتعيين المقاول وتستغرق هذه العملية ما لا يقل عن أربعة أشهر تنتهي في نهاية شهر حزيران ٠

٢ ـ البدء باعمال الهندسة المدنية في شهر تموز سنة ١٩٦١ وتستمر هذه المرحلة خمسة عشر شهرا على الاقل ٠

قسم التعدين والصناعات المعدنية

١ ـ معمل الفولاذ والسباكة :

استمرت الدراسات والاعمال في المشروع المذكور وقدم الجانب السوفياتي تقرير المشروع بتاريخ ٢٤ـ٨ـ١٩٦٠ وشكلت لجنة وزارية لدراسته من جميع الوجوه الفنية والاقتصادية وقدمت تقريرها الكامل بتاريخ ٨ـ١٢ـ١٩٦٠ متضمنا استنتاجاتها وتوصياتها التي شملت طلب اعادة النظر في اقتصاديات التصاميم المقدمة للمشروع واحيل الى مجلس التخطيط الاقتصادي مع التوصيات وقرر المجلس تأجيل البت فيه وتخويل وزارة الصناعة دراسة المشروع مجددا وتقديم تقرير به ليعرض على المجلس مع نتائج التحريات عن خامات الحديد لامكان البت في المشروع من الناحية الفنية والاقتصادية ٠

أما منهاج العمل للسنة القادمة فيتلخص بما يلي :

١ ـ دراسة امكانية تأسيس مشروع لانتاج الحديد الاسفنجي ، من خامات الحديد التي هي قيد التحري الجيولوجي ٠

٢ ـ الاتفاق على نوعية المادة الاولية للانتاج على ضوء الدراسات المتقدمة ٠

٣ ـ البدء بالتدريب والبعثات اللازمة ٠

٢ ـ معمل الآلات والادوات الزراعية :

استمرت الاعمال والدراسات في مشروع المعمل الذي اختيرت مدينة الاسكندرية له ٠ ان هذا الموقع له فوائد عديدة وان هذا المعمل ذو قابلية مرنة لتحويل انتاجه الى منتوج آخر حسب الحاجة والظروف ونظرا لطبيعة تصاميمه ولنوعية مكائنه وأجهزته ومن المقدر أن سيحتاج المعمل لادراته وتشغيله (٣٤٠٠) عاملا وفنيا ويقدر عدد المهندسين والفنيين (٣٩٠) ان الكلفة التخمينية للمعمل حوالى (١٠) ملايين دينار ومن المتوقع ان يدر على البلد أرباحا كبيرة ٠

تم استلام التقرير المفصل للمشروع والمكون من عشرة مجلدات بتاريخ ١٢ـ١١ـ١٩٦٠ وشكلت لجنة من الاخصائيين من وزارات متعددة لدراسته وتقديم توصياتها بهذا الشأن وقد أنهت اللجنة تقريرها بتاريخ ٢٠ـ٢ـ١٩٦١ مع توصياتها بضرورة انشاء المشروع معتبرة اياه من المشاريع الهامة والمربحة واحيل تقرير المشروع مع التوصيات الى مجلس التخطيط الاقتصادي لاقراره ٠ هذا وسيتم التعاقد مع الجانب السوفياتي حول تجهيز الخرائط التفصيلية ومن المتوقع أن تبدأ أعمال التسوية للموقع وحفر الاسس للمباني خلال الاشهر الاخيرة من سنة ١٩٦١ ، وان تستمر أعمال الانشاء والتنصيب مدة ثلاث سنوات لكي يكون المعمل جاهزا ويباشر بالانتاج في نهاية سنة ١٩٦٤ ٠

قسم الصناعات الكيمياوية

١ ـ معمل استخلاص الكبريت من الغاز الطبيعي في كركوك :

استمرت الدراسات والاعمال في هذا المشروع خلال السنة الحالية وتم استلام تقرير المشروع المفصل من الجانب السوفياتي بتاريخ ١٨ـ١ـ١٩٦١ وتشكلت لجنة لدراسته وقدمت تقريرها الكامل في ١٤ـ٣ـ١٩٦١ مع توصياتها اللازمة واحيل التقرير مع التوصيات الى مجلس التخطيط الاقتصادي لاقراره . وقد بوشر باستملاك الاراضي اللازمة للمعمل .

ولغرض توفير المياه اللازمة للمعمل وجد ان أحسن وأرخص الحلول هو توسيع محطة ماء كركوك الحالية وقد قام الجانب السوفياتي مع ممثلي وزارة البلديات ومديرية الري العامة ومديرية التصميم والانشاء الصناعي العامة في هذه الوزارة بدراسة أحسن السبل لهذا التوسع . أما الاعمال التي من المتوقع القيام بها في السنة القادمة فيمكن تلخيصها كما يلي :

١ ـ استحصال موافقة مجلس التخطيط الاقتصادي على تقرير المشروع مع توصيات اللجنة الخاصة .
٢ ـ تهيئة الاعمال التمهيدية للانشاء والهندسة المدنية .
٣ ـ اعداد التصاميم والخرائط المفصلة للمكائن بعد توقيع العقد الخاص بذلك .
٤ ـ توقيع العقد الخاص بتجهيز المكائن .
٥ ـ توقيع العقد الخاص لتوسيع محطة ماء كركوك بعد الانتهاء من الدراسات .
٦ ـ القيام بانشاء بعض الابنية كمساكن الخبراء والدوائر الوقتية والمخازن للمكائن كأول خطوة من أعمال الهندسة المدنية .

٣ ـ مشروع الاسمدة الكيمياوية في البصرة :

بعد أن وافق مجلس التخطيط الاقتصادي سابقا على ابقاء المعمل في أبي الفلوس ـ البصرة وتخويل وزارتنا صلاحية الصرف والتعاقد ، تمت كافة أعمال المسوح الطوبوغرافية لموقع المعمل في نهاية شهر تشرين الثاني سنة ١٩٦٠ وكذلك كافة أعمال الحفر وفحص التربة في نهاية ايلول سنة ١٩٦٠ وسلم التقرير النهائي الى الجانب السوفياتي للاستفادة منه في تهيئة تقرير المشروع ومن المؤمل استلام تقرير المشروع في أواسط السنة الحالية ، كما بوشر باستملاك الاراضي المطلوبة لموقع المعمل ومن المؤمل الانتهاء منه وتخصيص غالبية الاراضي اللازمة قبل نهاية عام ١٩٦١ .

أما جدول مواعيد تنفيذ مراحل انشاء المعمل المقترح بصورة عامة فهو :

١ ـ الابحاث والدراسات	١٩٥٩ـ١٩٦٠	(وقد اكملت هذه المرحلة)
٢ ـ أعمال التصاميم	١٩٦٠ـ١٩٦٢	
٣ ـ تسلم التجهيزات	١٩٦٢ـ١٩٦٤	

وعليه فان الموعد المقترح لاكمال انشاء المعمل وتشغيله هو عام ١٩٦٥ ٠

٣ ـ أنابيب الغاز الطبيعي من حقول الرميلة الى محطة كهرباء البصرة ومعمل الاسمدة الكيمياوية :

استمرت وزارتنا على القيام بالاعمال اللازمة لانجاز المشروع بعد ان خول مجلس التخطيط الاقتصادي صلاحية انجاز المواصفات الفنية للمشروع بواسطة الشركة الاستشارية ٠ وقد أعد الاستشاريون مواصفات المشروع وبعد دراستها من قبلنا تمت الموافقة عليها وتم اعلان المناقصة المذكورة ومددت الى منتصف تشرين الاول سنة ١٩٦٠ ومن ثم قام الاستشاريون بتحليل العروض المقدمة وقدمت النتائج الى مجلس التخطيط الاقتصادي لاختيار المقاول ٠

وقد تمت اجتماعات عديدة مع ممثلي الآثار القديمة واتفق على تجنب مرورها من البصرة القديمة تجنبا للتأخير من جراء اكتشاف بعض الآثار عند الحفر ٠

كما تم اعداد دراسة مبدئية حول اقتصادية تزويد معمل الورق بالغاز الطبيعي حيث دلت هذه الدراسة على اقتصادية الفكرة وشرع باجراء التعديلات الضرورية على أوراق المناقصة ٠

وقد أصدر مجلس التخطيط الاقتصادي في بداية سنة ١٩٦١ قرارا باحالة المناقصة وستبدأ الشركة بالاعمال التالية :

١ ـ يقوم المقاول بتهيئة المحلات لخزن الانابيب والاجهزة والدوائر اللازمة من منتصف شباط حتى أول ايار سنة ١٩٦١ ٠

٢ ـ يبدأ تسليم وشحن الانابيب والاجهزة من أول ايار حتى نهاية تشرين الثاني سنة ١٩٦١ ٠

٣ ـ مد خط انبوب الرميلة ـ المفرق في منتصف آب حتى منتصف تشرين الثاني سنة ١٩٦٢ ٠

٤ ـ مد فرع انبوب المفرق ـ محطة كهرباء البصرة من أول تشرين الاول حتى نهاية كانون أول سنة ١٩٦١ ٠

٥ ـ مد فرع انبوب المفرق ـ معمل الاسمدة الكمياوية من أول تشرين ثاني حتى نهاية كانون الثاني سنة ١٩٦٢ ٠

وبصورة تقديرية من المتوقع انجاز حوالى ٧٥ـ٨٥٪ من المشروع خلال سنة ١٩٦١ ٠

٤ ـ معمل الزجاج في الرمادي :

استمرت الاعمال التمهيدية والدراسات الخاصة لانجاز المشروع الا ان البحث والتحري قد دل بصورة عامة على ان الرمال الموجودة في وادي حوران قرب الرطبة من أجود الرمال الصالحة لهذه الصناعة وتسد احتياجات المعمل لمدة طويلة وسيقدم الجيولوجيون تقريرهم النهائي عند الانتهاء من التحاليل الكيمياوية والمعدنية والفنية ٠

قدم الجانب السوفياتي تقرير المشروع في ٢٤-٩-١٩٦٠ وشكلت لجنة لدراسته من الناحيتين الفنية والاقتصادية وقد أنهت اللجنة دراستها وتوصياتها الى مجلس التخطيط الاقتصادي لاخذ القرار اللازم وان الاعمال المتوقع انجازها قريبا هي :

١ - استحصال موافقة مجلس التخطيط الاقتصادي على تقرير المشروع .
٢ - البدء باستلام الخرائط التفصيلية للمشروع .
٣ - البدء بالاعمال التمهيدية للهندسة المدنية .
٤ - انهاء الدراسات بخصوص اسالة الماء للمشروع .
٥ - استلام التقرير النهائي عن الرمال ونتائج الاعمال من الجيولوجيين السوفييت .

٥ - مشروع الورق في البصرة :

بعد الغاء عقد الشركة الاستشارية السابقة أعدت مسودة اتفاقية وقدمت الى شركات استشارية لتقديم عروضها خلال المدة من ٢٥-١٠-١٩٦٠ حتى ١-١٢-١٩٦٠ وتم استلام البعض وبعد دراستها عرضت على مجلس التخطيط الاقتصادي لتعيين الشركة الاستشارية وصدر قراره في شهر شباط سنة ١٩٦١ على تعيين الشركة الاستشارية للمشروع وسيبدأ هؤلاء الاستشاريون للقيام بالمرحلة الاولى باعداد الدراسات الاولية ومراجعة التقارير المتوفرة ويؤمل تقديم التقرير النهائي للمرحلة الاولى حوالى تموز ١٩٦١ .

وخلال الفترة من تموز الى ايلول ستقوم الوزارة بدراسة التقرير النهائي تمهيدا لعرضه على مجلس التخطيط الاقتصادي لتخويل الاستشاريين القيام بالمرحلة الثانية من الانشاء والتي ستستغرق حوالى الثلاث سنوات .

كما شاركنا في بحث موضوع انشاء معمل لانتاج الالواح الخشبية المضغوطة التي تبنته وزارة التجارة - مديرية جمعية التمور العامة - باستعمال السعف كمادة أولية وما زالت الدراسات مستمرة .

٦ - معمل المواد المضادة للمياه والمستحضرات الصيدلانية :

استمرت الاعمال والدراسات لغرض انجاز العمل وقد استلم الجانب العراقي بتاريخ ١٠-٧-١٩٦٠ تقرير المشروع - ما عدا القسم الاقتصادي منه - وشكلت لجنة لدراسته وبتاريخ ٣٠-٨-١٩٦٠ قدم الجانب السوفياتي القسم الاقتصادي منه وقد انهت اللجنة أعمالها وقدمت تقريرا بذلك بتاريخ ٣٠-١٠-١٩٦٠ موصية بانشاء المشروع واعتباره خطوة انمائية في حقل الصناعة لهذا البلد مع الايصاء باجراء كثير من التعديلات عليه فنية أم اقتصادية واحيل الامر الى مجلس التخطيط الاقتصادي لاتخاذ القرارات اللازمة وأقر المجلس بتاريخ ٢٤-١-١٩٦١ الخطوات الواجب اتباعها لانجاز المشروع ووقع عقد مخططات المشروع والمكائن بتاريخ ٨-٢-١٩٦١ وبوشر باستملاك أرض الموقع كما يتوقع قريبا الاعلان عن مناقصة أعمال الهندسة

المدنية ومن المتوقع أن ينتهي العمل فيه ويبدأ بالانتاج في أواسط عام ١٩٦٣ ٠

٧ ـ مشروع الحرير الصناعي والنسيج الناعم بالسدة :

استمرت دراسة التقرير المقدم من الشركة الاستشارية التي تم التعاقد معها للاشراف على المعمل المذكور والمتضمن دراسة اولية للموضوع وعرض الامر على مجلس التخطيط الاقتصادي الذي خولنا صلاحية التعاقد مع الشركة المذكورة للاشراف عليه وفق السعة الانتاجية المقترحة الجديدة وتم وضع مسودة الاتفاقية الجديدة وعرض الامر على مجلس التخطيط الاقتصادي وتمت موافقته بهذا الشأن وستبدأ الشركة بوضع المواصفات الفنية وتهيئة أوراق المناقصة للاعلان عنها خلال عام ١٩٦١ ٠ وقد فاتحت وزارتنا الجهات المعنية لغرض تخصيص الاراضي الاميرية اللازمة من مشروع المسيب لتشجيرها بأشجار اليوكالتوس لغرض الاستفادة منها كمادة أولية في صناعة عجينة البالب المستعملة في الحرير الصناعي عوضا عن استيرادها من الخارج ٠

٨ ـ معمل سكر السليمانية :

تأخر هذا المشروع في مراحل تنفيذه المقترحة لاسباب ضرورية حتمت ذلك لانجاح المشروع فنيا واقتصاديا واستوجب اعادة دراسته مجددا وظهرت ضرورة انشاء مزرعة حكومية للبنجر السكري في لواء السليمانية أسوة بالمزرعة الحكومية بالموصل وقد أرسلت دعوات متعددة لشركات استشارية عالمية مرفقة بمواصفات الاعمال المطلوبة للاشراف وانجاز المشروع واستلمت عدة عروض عرضت على مجلس التخطيط الاقتصادي بعد دراستها لاتخاذ ما يراه مناسبا ٠ واذا ما توفرت الظروف الملائمة من المتوقع أن يكمل المشروع قبل عام ١٩٦٤ ويبدأ بالانتاج عام ١٩٦٥ ٠

قسم الصناعات الكهربائية

١ ـ معمل اللوازم والعدد الكهربائية :

لا زالت الاعمال التمهيدية والدراسات الخاصة بالمشروع مستمرة وقد قدم الجانب السوفياتي تقرير المشروع وشكلت لجنة لدراسته بتاريخ ٣ـ١٠ـ١٩٦١ وبعد مناقشته مع الخبراء قدمت اللجنة توصياتها بهذا الشأن ورفع الامر الى مجلس التخطيط الاقتصادي مع التعديلات المقترحة ووافق المجلس عليه بتاريخ ٢٨ـ٣ـ١٩٦١ وخولت الوزارة انجاز الاعمال وصلاحية التعاقد على عقود تجهيز المكائن والخرائط التفصيلية وقد تم استلام هذه العقود وهي قيد الدرس الان تمهيدا للاتفاق عليها ومن المتوقع اعلان المناقصة لاعمال الهندسة المدنية في أواخر هذا العام ٠

٢ ـ معمل المصابيح الكهربائية :

استمرت الاعمال التمهيدية للمشروع وتم توقيع العقد الخاص مع الجانب السوفياتي لتقديم تقرير المشروع وقدم الينا بتاريخ ٢٠ـ٩ـ١٩٦٠

وشكلت لجنة خاصة ودرسته من الناحيتين الفنية والاقتصادية وقدمت توصياتها طالبة اعادة النظر في التقرير المقدم وبالفعل أعيد التقرير وقدم الخبراء السوفيت دراسة جديدة للناحيتين الفنية والاقتصادية بتاريخ ١٤-١-١٩٦١ بعد اجراء التعديلات المطلوبة وبعد دراسته وتقديم التوصيات اللازمة بشأنه رفع الامر الى مجلس التخطيط الاقتصادي الذي أقر المشروع مع التوصيات هذا وقد قدم عقد بتجهيز المكائن والمواد المطلوبة للوزارة وهو قيد الدرس الان للاتفاق عليه واقراره لامكان البدء بتجهيز الرسوم التفصيلية للمشروع ٠

انجازات الوزارة خلال سنة ١٩٦٠
أعمال المسح الجيولوجي

أعمال المسح الجيولوجي والمعدني :

لغرض معرفة توفر المواد الاولية في صناعة السيراميك تم استخدام خبيرين وباشرا بالبحث والتحري عن المواد الصالحة وتم تقديم تقريرين مع خرائط توضيحية حول الموضوع ودلت الدراسات على وجود مواد صالحة لهذه الصناعة وما شابهها وأوصى الخبراء بضرورة اجراء التحري على نطاق صناعي في جيكوسلوفاكيا وتم تخصيص المبالغ اللازمة للتثبت من صلاحية هذه المواد صناعيا مع بقية المواصفات الفنية الاخرى ، كما أوصى بايفاد جيولوجي وكيمياوي للتدريب لمدة قصيرة في جيكوسلوفاكيا في أعمال تخص انشاء هذه الصناعة ٠ ويعتبر هذا المشروع بحق أول ثمرة للجهود المبذولة في هذا الشأن لتنفيذ أعمال المسوحات الجيولوجية بصورة ناجحة وتامة ٠

أعمال المسح الجيولوجي والمعدني وفق الاتفاقية السوفيتية :

وقع العقد الخاص بمشروع المسح المعدني والجيولوجي وفق الاتفاقية العراقية ـ السوفياتية وتم قدوم الخبراء وأعيد النظر بطبيعة وكمية المسوحات التي كانت صيغتها عامة بالعقد وبعد الاطلاع على معلومات جديدة بهذا المسح لم تكن متوفرة في السابق عدل المنهاج الموضوع للاعمال الجيولوجية على ضوء هذه المعلومات ٠ وبعدها تم وصول الاجهزة الجيولوجية وبوشر في العمل فور وصولها في المناطق التالية :

١ ـ فرقة المسح الجيولوجي عن الفوسفات :

بدأت أعمالها وما زالت مستمرة وتشمل الحفريات وأعمال المسح الجيولوجي والطوبوغرافي في منطقة (ـ أيج ثري) وقد دلت التحريات على وجود طبقات من الفوسفات غنية وأخذت نماذج منها للتحليل ٠

٢ ـ فرقة التحري عن الكبريت :

بدأت أعمالها في منطقة (المخلط) بالموصل وما زال العمل مستمرا لاتمام الحفريات بالاضافة الى المسوحات الطوبوغرافية والجيولوجية وكشفت التحريات عن وجود طبقات غنية جدا ٠ وسوف تستمر الاعمال حسب المنهاج لمدة سنة أخرى ومن المؤمل اعطاء فكرة واضحة في المستقبل عن كميات الكبريت المتوفرة وطبيعتها تمهيدا لاستغلالها ٠

٣ ـ فرقة التحري عن الحديد والمعادن المركبة :

بدأت أعمالها في منطقة قريبة من (العمادية) وتم الاطلاع بصورة أولية على طبيعة المنطقة الجيولوجية واجريت بعض أعمال الحفريات والتحري وقد تم اكتشاف نماذج جيدة من (الغالينا) ـ كبريتيد الرصاص ـ لاول مرة في المنطقة الا انه لا يمكن اعطاء معلومات عن طبيعة الترسبات المعدنية في الوقت الحاضر وما زالت الاعمال والتحريات مستمرة ٠

٤ ـ فرقة التحري الجيوفيزيائي :

بدأت العمل في مناطق بنجوين ومشارة وماوات واستطاعت الفرقة استكشاف وجود بعض الظواهر المعدنية الى مدى ٣٠٠ متر أكثر مما سبق أن بينته شركة سايت انفستگيشن وكانت النتائج لحد الان مشجعة ولا زالت التحريات مستمرة ٠

٥ ـ اجازات استثمار المقالع :

منحت هذه الوزارة خلال عام ١٩٦٠ (١٤١) اجازة مقلع في مناطق مختلفة من الطرق ٠ كما قدمت اقتراحاتها لتعديل قانون المقالع والذي هو قيد التشريع الان ٠

٦ ـ أهداف الوزارة خلال السنة المقبلة :

١ ـ يؤمل الانتهاء من تقديم تقرير كامل عن كميات الفوسفات في الرطبة (ايج ثري) والكبريت في المخلط وغيرها في نهاية سنة ١٩٦١ ٠
٢ ـ تكملة أعمال المسح الجيوفيزيائي لمنطقة بنجوين ومشاوه وماوات وغيرها وفق العقد ٠
٣ ـ اكمال التحريات عن الكروم في منطقة بردزاد التي بوشر بها مؤخرا ٠
٤ ـ اكمال التحريات عن خامات الحديد في دورى سركوزا التي بوشر بها مؤخرا ٠
٥ ـ اكمال التحريات عن النحاس في سيداره وفي مارباستا التي بوشر بها مؤخرا ٠
٦ ـ التحري عن الرصاص في هيركي وغيرها وذلك بعد انجاز التحريات في منطقة العمادية ٠
٧ ـ بداية أعمال المسح الجيولوجي لمنطقة ١٥ر٠٠٠كم مربع ٠
٨ ـ بداية المسح الجيولوجي لاعمال مساحة ١٧ر٠٠٠كم مربع أيضا ٠

معمل سكاير السليمانية

بعد اكمال المعمل ولغرض تهيئة الايدي الفنية ارسلت هذه الوزارة ثمانية من الطلاب الى المانيا الغربية للتدريب في معامل السكاير التابعة لشركة هاوني المقاولة كما تم الاعلان عن مناقصة تجهيز المواد الاولية للمعمل وأحيلت بعهدة شركات عراقية وأجنبية ٠

وبدأت أعمال نصب مكائن السكاير من قبل شركة هاوني في أواسط تموز ١٩٦٠ وانتهت في أواخر كانون الاول ١٩٦٠ وتم اجراء الفحوص الاولى

للمكائن من قبل بعض الفنيين في وزارة الصناعة وتم تشغيل قسم من المكائن واجريت تجربة لانتاج السكاير بتاريخ ٢٨-١١-١٩٦٠ وكانت ناجحة ٠

انتهت أعمال البناء والهندسة المدنية في أواخر كانون الاول ١٩٦٠ واجرى الكشف على المعمل من قبل مهندسي وزارة الصناعة والمهندس المقيم التابع لشركة راين رور الاستشارية وقدموا تقريرا فنيا حول الاعمال التي قام بها المقاول والتزاماته وشكل مجلس ادارة معمل السكاير للاشراف على ادارة المعمل ٠

كما تم انشاء ورشة النجارة لتكملة احتياجات المعمل من الادوات الخشبية كما تجرى الان الترتيبات اللازمة لانشاء ورشة ميكانيكية وورشة كهربائية ٠

استحصلت مديرية التصميم والانشاء الصناعي على اجازات للاستيراد ومعمل الدخان الميكانيكي وبيع السكاير بالجملة كما استحصلت على شهادة بالاعفاء الكامل ٠

أما برنامج العمل لسنة ١٩٦١ فيتضمن ما يلي :

١ ـ استلام جميع المواد الاولية اللازمة لتشغيل المعمل ٠

٢ ـ تكملة الورشتين الميكانيكية والكهربائية وجميع احتياجات المعمل من اثاث وأدوات ومكائن ٠

٣ ـ تكملة تدريب بعض العمال الماهرين في معامل السيكاير في المانيا ومن المعامل الاهلية في بغداد ٠

٤ ـ اجراء الفحوص النهائية للمكائن والبدء بتشغيل المعمل من قبل شركة هاوني المقاولة ٠

« مصلحة الغزل والنسيج الحكومية في الموصل »

١ ـ الانتاج :

بلغ الانتاج اليومي في غضون سنة ١٩٦٠ (٧٠) ألف ياردة الى (٧٥ر٠٠٠) ياردة خلال الشهور الستة الماضية ، وفي مجال التوسع الداخلي انشأت المصلحة مخزنا كبيرا للاقطان يسع (٨٠٠٠) بالة وتم توسيع ورشة التصليح والادامة باضافة مكائن جديدة بحيث يمكن انتاج كثير من المواد الاحتياطية وقطع الغيار ٠ وقد استطاعت المصلحة خلال الستة أشهر الاولى من السنة المالية ١٩٦٠-١٩٦١ أن تحقق أرباحا اضافية قدرها (٨٣ر٠٠٠) دينار ، ويؤمل أن تصل الى (١٠٠) ألف دينار حتى نهاية السنة الحالية رغم زيادة أجور العمال بنسبة ١٠٪ ، هذا وقد بذلت المصلحة جهودا ملموسة لتحسين نوعية الاقمشة المنتجة وخاصة المطبوع منها ٠

٢ ـ ظروف الانتاج :

زود معمل المصلحة بما يضمن صحة العمال ويحفظ راحتهم ، اذ جهز بمكيفات هوائية كافية للمحافظة على ظروف صحية للتهوية والرطوبة كما ان الاضاءة الاصطناعية داخل المصنع أسست على قواعد صحية ٠

هذا وان المصلحة قد أعدت مطعما منسقا خير تنسيق مجهزا بما يلزم

يرتاده العمال عند أوقات راحتهم ليتناولوا وجبة الطعام بسعر مخفض جدا ٠ ثم ان المصلحة أعدت مشروعا كبيرا للاسكان الحق بها وقد قارب تعداد مساكنه (٨٠٠) دار بنيت على أسس هندسية صحية رائعة وجهزت بوسائل الراحة كافة ٠

معمل سمنت حمام العليل

ما زال هذا المعمل متوقفا عن الانتاج وتنحصر جهود عماله القليلين في الوقت الحاضر بادامة وتنظيف مكائنه وتبذل الوزارة الان جهودا جدية لتهيئة الكفاءة الفنية والامكانيات المطلوبة لهذا المعمل تمهيدا لتشغيله في المستقبل القريب ٠

فعاليات المعمل :

قام بعمل موقفات على جسر القطار الحديدي التابع للمصلحة وعمل ثماني عشرة حمالة حديدية بارتفاع (١٨) عقدة وصلح أنابيب مجاري المياه داخل المعمل وخارجه وانشاء قسما للسباكة ٠ كما ان المصلحة قد أعدت دورات لتدريب العمال على مختلف الاعمال التي تخص المعمل ٠

مصلحة صنع السيكاير في السليمانية

اختيرت مدينة السليمانية مكانا لهذه المصلحة لتوفر شرائط صنع السكاير فيها من حيث وفرة المواد الاولية وملائمة المناخ وكثرة الايدى العاملة القادرة على ممارسة صنع السيكاير ٠

فعاليات المصلحة :

اقتصرت اعمال المصلحة بعد تعيين مجلس ادارتها على الامور الاتية :ـ

١ ـ وقعت على عقود شراء المواد الاولية اللازمة لها وفتحت الاعتمادات التى تتطلبها كلفة هذه المواد ٠

٢ ـ عينت ما يقارب اربعين عاملا ميكانيكيا للتدريب على مكائن صنع السيكاير في الشركات الاهلية للدخان في بغداد ٠

٣ ـ عينت ما تحتاج اليه من موظفين في مرحلة تأسيسها وارجأت تعيين العمال الى البدء في الانتاج ٠

٤ ـ قررت شراء (١٦) الف بالة من التبوغ حسب الاسعار المقررة من قبل ادارة انحصار التبغ العامة ٠

٥ ـ اعدت الالات وهيأتها للمباشرة بالانتاج وفي الاشهر القريبة القادمة سوف تباشر بالانتاج الفعلى لتسد حاجة المستهلك العراقى من السيكاير التى تضاهي افضل السيكاير الاجنبية بل ويؤمل ان تتفوق عليها كثيرا ٠

مصلحة الكهرباء الوطنية

تتولى هذه المصلحة تشغيل محطات توليد الطاقة الكهربائية الكبرى لمناطق الكهرباء الثلاث في دبس وبغداد والبصرة وخطوط نقل القوة والمحطات

الثانوية التابعة لها بما في ذلك التوسعات الاخرى التى ستلحق بمشروع كهربة العراق في المستقبل ، وان هذه المصلحة ساعية الى تأمين القوة الكهربائية لجميع المواطنين والمصالح الصناعية والتجارية باقل الاسعار الممكنة ، وقد جعلت هدفها الاول كهربة جميع مدن العراق وقراه بحيث يصل نور الكهرباء الى كل بيت من ارجاء الجمهورية العراقية • وقد اتمت هذه المصلحة تنظيم ملاكاتها الادارية والفنية بالنسبة الى المديرية وبالنسبة الى مناطقها الثلاث الشمالية والوسطى والجنوبية •

وجعلت من أهدافها تنظيم جهازها الفني بحيث يقتصر على اقل عدد ممكن من الخبراء الاجانب وبحيث يكون مكوثهم في العراق لفترة قصيرة يتم بعدها ابدالهم بفنيين عراقيين من مهندسين وعمال ماهرين درب بعضهم ومازال البعض الاخر يتدرب خارج العراق لاعدادهم وتمكينهم من الاضطلاع بتسيير امور محطات هذه المصلحة وقد توصلت هذه المصلحة بتطبيقها هذه الخطة الى اشغال اكثر المراكز الفنية بمهندسين عراقيين بلغ عددهم (٣٣) مهندسا عراقيا كما توصلت بموجبها الى جعل جميع المستخدمين الفنيين والعمال الماهرين في محطات توليد الطاقة الكهربائية من العراقيين فقط • وللتوسع في تحقيق هذا الهدف تمكنت المصلحة من تخريج (٢٨) فنيا من خريجي ثانوية الصناعة دربتهم على اعمال المحطات الفنية كما انها تعمل على تدريب (١٨) منهم واعلنت استعدادها لتدريب (٤٥) طالبا من طلاب الصف الخامس في ثانوية الصناعة ، وتفاوضت المصلحة ـ من اجل هذا ـ مع وزارة المعارف وجامعة بغداد لزيادة قبول الطلاب في كلية الهندسة وفي معهد الهندسة الصناعية العالى وفي ثانوية الصناعة الرسمية في فرعي الكهرباء والميكانيك وخصصت جوائز للمتفوقين منهم كما انها اوفدت ثلاثة مهندسين واربعة من خريجي ثانوية الصناعة للتدريب خارج العراق وهى في سبيل ايفاد اخرين حتى تستطيع الاكتفاء بالفنيين العراقيين والاستغناء عن استخدام الفنيين الاجانب •

(استلام المحطات الكبرى)

تجرى عمليات استلام المحطات الكبرى في منطقتي الكهرباء الشمالية في دبس والوسطى في بغداد ما بين الشركات المتعاقدة على انجازها من جهة وبين اللجان المؤلفة من قبل وزارة الصناعة في هذا الشأن •

اما في منطقة الكهرباء الجنوبية في البصرة فقد بوشر باجراء عمليات الاستلام الاولى تدريجيا واستلمت لحد الان اعمال الهندسة المدنية فقط •

سير التشغيل في المحطات الكهربائية

أ ـ منطقة الكهرباء الشمالية :

بدأ تشغيل المحطة الكبرى في دبس في ٢٤ تشرين الاول سنة ١٩٥٩ واستمرت على تجهيز الطاقة الكهربائية للالوية الشمالية الاربعة (الموصل اربيل ـ كركوك ـ السليمانية) للانارة وللاغراض الصناعية وبلغ مجموع

الطاقة المولدة لغاية ٣١ـ١٢ـ٩٦٠ كمية مقدارها (٦٨٨٩٤٧٢٠) كيلوواط ساعة واستمرت الدورات التدريبية على مختلف الاعمال الفنية لتشغيل وصيانة اجهزة المحطة الميكانيكية والكهربائية لمنتسبى المحطة ومستخدميها من العراقيين ٠

ب ـ منطقة الكهرباء الوسطى :

بدأ تشغيل المحطة الكبرى في بغداد بتاريخ ٢٤ـ١٠ـ١٩٥٩ واستمرت على تجهيز الطاقة الكهربائية لشبكة مدينة بغداد الرئيسية وقد بلغ مجموع الطاقة الكهربائية المولدة في هذه المحطة كمية مقدارها (٩٩٩٩١٨٢٠) كيلو واط/ساعة لغاية ٣١ـ١٢ـ١٩٦٠ ٠

ان تدريب المشغلين ومستخدمي الصيانة مستمر تحت توجيه الخبراء كما تدرب عدد كبير من الطلاب تنفيذا للخطة الموضوعة من قبل المصلحة ٠

جـ ـ منطقة الكهرباء الجنوبية :

بدأت التجارب في تشغيل وحدات محطة كهرباء النجيبية في ٢٧ـ١٢ـ١٩٦٠ ويؤمل ان يبلغ مجموع الطاقة الكهربائية المولدة فيها لغاية ٣١ـ٣ـ١٩٦١ كمية مقدارها (٢٥٠/٠٠٠٠٠) كيلواط/ساعة ٠

د ـ مصلحة كهرباء بغداد :

تميزت هذه المصلحة بنمجزات رائعة خلال هذه السنة وفيما يلى احصائية عن منجزاتها والاحصائيات المقابلة للسنة السابقة :ـ

	من ١٤ تموز ٥٩ـ١٤ تموز ٩٦٠	من ١٥ تموز ٩٦٠ـ١٤ تموز ١٩٦١
الحمولة القصوى	٥٨/٠٠٠ كيلوواط	٦٣/١٠٠ كيلوواط
عدد المستهلكين الجدد	١٥/٥٠٠	١٣/٢٠٠
الوحدات المنتجة	٢٢٨/٨٠٠/٠٠٠ كيلو واط/ساعة	٢٧٠/٢٢٩/٨٥٠ كيلو واط/ساعة
عدد الاعمدة المنصوبة	٦١٣٥	٥٠٠٠
طول الخطوط المعزولة وغير المعزولة التى مدت بالمتر	٩٨٠/٠٠٠ متر	٢١١٠ر٠٠٠ متر
طول القابلوات ذات الضغط العالى	٤٠/٠٠٠ متر	١٧/١٥٥ مترا
عدد المحولات التى نصبت	١٠٠	٨٤
مجموع سعة هذه المحولات	١٢/٠٠٠ كيلوفولت امبير	١٦/٣٠٠ كيلوفولت امبير
عدد المحطات الثانوية التى نصبت	٣٣	٣٥

هـ ـ مشاريع الاسكان :

شيد (١٦٣) دارا في محطة كهرباء المنطقة الشمالية في دبس على اشكال واحجام مختلفة لسكنى منتسبى المنطقة المذكورة من موظفين وعمال

ومستخدمين وخبراء والحقت بها مدرسة ابتدائية وسوق عصرى وكازينو ودار ضيافة وثلاث دور اخرى لسكنى الموظفين ٠

اما في المنطقة الوسطى والجنوبية فان المصلحة ساعية لدى المراجع المختصة للحصول على اراض كافية لمشروعي اسكان فيهما ٠

ان مصلحة الكهرباء الوطنية وطيدة الامل في ان السنة القادمة ستكون سنة تطور وتوسع بالنسبة لمسؤولياتها في شبكات جديدة ووحدات اخرى ٠

البعثات والتدريب المهني والفني :

لغرض اكمال حلقات الخطة التصنيعية ودعمها وتطويرها من كافة النواحي اعارت الوزارة اهتمامها الى تهيئة الايدى الفنية والخبرات الصناعية للقطاع الصناعي بكامله ـ (الحكومي والاهلي) ـ لذا بادرت هذه الوزارة للاستفادة من كافة الاتفاقيات والمجالات المتوفرة بهذا الخصوص فأوفدت العديد من الطلاب والاختصاصيين والعمال الى الدول الاخرى المتقدمة لاغراض التدريب او الاختصاص بلغ عددهم (٢٠٦) اشخاص خلال السنة الحالية ، كما هو مفصل في الجدولين (١ و ٢) ادناه ٠

ومن المؤمل ان يشارك هؤلاء في رفع المهارات والقدرات والمستويات الفنية للقطاع الصناعي لدى عودتهم ٠

جدول رقم (١)

محل التدريب	العدد	الملاحظات
جمهوريات الاتحاد السوفياتي	١١١	
جمهورية المانيا الديمواقراطية	٦٠	
المملكة المتحدة البريطانية	١٦	
جمهورية جيكوسلوفاكيا الاشتراكية	٩	
جمهورية المانيا الاتحادية	٨	
زمالات ادارة التعاون الدولى لعام ٩٦١ (أ)	٢	
المجموع	٢٠٦	

جدول رقم (٢)

محل التدريب	العدد	الملاحظات
من زمالات ادارة التعاون الدولى لعام ٦٠	٢ رشحا ولا يزالان بانتظار ورود اشعار سفرهما	
من زمالات ادارة التعاون الدولى لعام ٦١ (أ)	٢ رشحا ولا يزالان بانتظار ورود اشعار سفرهما	
من زمالات ادارة التعاون الدولى لعام ٦١ (ب)	٣ رشحوا ولايزالون بانتظار ورود اشعار سفرهم	
المجموع العام	**٧**	

القطاع الاهلى :

سارت الوزارة على سياسة تشجيع وحماية الصناعة الاهلية وفق الخطة الموضوعة لذلك بتنفيذ قانون تشجيع المشاريع الصناعية وحماية الصناعة الوطنية بصورة عامة ومراقبة الانتاج الصناعي الاهلى ومراقبة

اسواق المنتجات الصناعية حماية للمنتج والمستهلك وتميز هذا القطاع لعام ١٩٦٠ بزيادة ملحوظة في عدد المشاريع الصناعية المؤسسة وبزيادة كبيرة في مجموع الرساميل المستثمرة فيه من جراء هذه السياسة ٠ وقد بلغ عدد المشاريع التى تمتعت بالاعفاء الكامل سنة ١٩٥٩ (٢٨) مشروعا ، مجموع ما استثمر فيها (٨٣٤/٥٤٠) الف دينار في حين بلغت عام ١٩٦٠ (٣٩) مشروعا مجموع ما استثمر فيها من الرساميل (٩١٣/٧٠٠) دينار ٠ وهى زيادة ملموسة بالنسبة للسنة الماضية ومنها يلاحظ ان وزارتنا قد ساهمت مساهمة فعالة في توجيه الرساميل الوطنية توجيها صحيحا في تصنيع البلاد في القطاع الاهلى لما تقدمه من دراسات اقتصادية وفنية ومن تسهيلات ومساعدات مادية كبيرة ٠

ان الرساميل المتوقع استثمارها في مشاريع صناعية جديدة (بحسب تمكننا من استخلاصه من استمارات الاعفاء الموقت لسنة ١٩٦٠) والتى يتوقع اكمالها ومباشرتها بالانتاج في السنة القادمة سوف تزداد بصورة مضاعفة عما استثمر في سنة ١٩٥٩ ومن المتوقع ان تبلغ (١ر٦١٥ر٠٠٠) دينارا ٠

كما ازداد الانتاج الفعلى بهذا القطاع خلال هذه السنة في الصناعات الوطنية المختلفة كنتيجة طبيعية لازدياد الطلب المحلى على منتجاتها وفيما يلى جدو ل يبين الزيادة الحاصلة في عدد المشاريع ورأس المال المستثمر فيها للسنين ٥٨ ، ٥٩ ، ٦٠ ٠

المشاريع المتمتعة بشهادات الاعفاء الكامل :

عددها	عدد العمال	رأس المال المستثمر	السنة
٣١	٢٢٩٩	٢/٩٨٨/٩٨٨	١٩٥٨
٢٨	١١٩١	٨٣٤/٥٤٠	١٩٥٩
٣٩	٢١٩٣	٩١٣/٧٠٠	١٩٦٠

كما قامت الوزارة ببحوث متعددة عن صناعات معينة من اجل اقتراح مدى الحماية التى يمكن تقريرها وقدمت الاقتراحات اللازمة لتنظيم وتسويق وتصدير المنتجات الوطنية التى كان من اهمها مشكلة السمنت الفائض والمنتج محليا وتم نتيجة تلك البحوث والدراسات تشكيل مكتب بيع السمنت الموحد ليضمن تسويق السمنت العراقي المنتج في القطاعين الاهلى والحكومي الى الاسواق الداخلية والخارجية مع ايجاد موازنة عادلة تبعا للتصريف والطاقات الانتاجية لكل معمل ٠

وزارة المعارف



منجزات وزارة المعارف للعام الثالث من الثورة المباركة

مقـــدمة :

ان الاهداف التي خطتها الجمهورية العراقية وسعت لتحقيقها منـذ قيام ثورة تموز المباركة كبيرة ومن جملة ما دعت اليه رفع مستوى الفـرد العراقي ثقافيا وصحيا واجتماعيا واقتصاديا وتوفير حياة كريمة لكـــل المواطنين العراقيين ٠

فمن الطبيعي اذن أن يكون لوزارة المعارف النصيب الاوفى من اهتمام الثورة المجيدة ٠ وقد عملت الثورة منذ أيامها الاولى على فتح المدارس وتوسيع المعاهد ، بل وفتح أبواب العلم لكل المواطنين دونما قيود او تمييز ٠ وقد كان اقبال أبناء الشعب العراقي الكريم بكل فئاته على معاهد العلم عظيما لم يعهد من قبل ٠

وانطلاقا من المبدأ القويم ــ مبدأ أعطاء الفرص التعليمية وتسهيـل سبل العيش الرغيد باعتبار المواطنين سواسية في الحقوق والواجبات ٠ كما ثبت في الدستور الموقت للجمهورية العراقية ٠ فقد عبئت القوى والامكانيات في القطاعين الحكومي والشعبي لدعم الحركة الثقافية الشاملة التي عمت كل أرجاء الجمهورية العراقية والتي نعتبرها جميعا الدعامة الراسخة في بناء الكيان الاجتماعي الصحيح واعـــداد جيـل صـالح ، مسـتعد في التقـدم الحضاري العالمي الذي كان العراق سباقا في ميدانه وسيظل كذلك ــ ان شاء الله ــ ٠

ان المنجزات التي حققتها الثورة المباركة كثيرة وشاملة ولكي نعطي صورة تقريبية عما تم انجازه في ميدان التربية والتعليم العامة خلال عـام ٦٠ ــ ٩٦١ « العام الثالث من الثورة المباركة » لا بد لنا أولا من التعرف باختصار على أهم نواحي التقدم مع الاشارة الى المشاريع التربوية والثقافية التي بدىء بها فعلا او المنوى تحقيقها ٠ ومن مقارنة بسيطة بينما كان عليه الوضع التعليمي في عام ٩٥٧ ــ ٩٥٨ ، وهو عام ما قبل الثورة وفي عـــام ٩٦٠ ــ ٩٦١ وهو العام الثالث من الثورة واستنادا الى الاحصائيات تبين لنا عظمة الخطوات التي خطتها حكومة الثورة خلال هذه الفترة القصيرة ٠ ومن اراد ان يحصل على معلومات أوفى فله من التقارير الخاصة والاحصائيات الموسعة المجال الوافر للاستفاضة والتقصى في هذا الموضوع ٠ ولعـــل في تجاوب الحكومة الوطنية مع وزارة المعارف في زيادة ميزانيتها بمبلغ يتجاوز

الستة ملايين دينارا لهذه السنة دليل ناصع على تقدم التربية والتعليم في جمهوريتنا الخالدة ويبشر بمستقبل زاهر مجيد ٠

التعليم الابتدائي :

تركز الاهتمام به وبذلت كل الامكانيات لتعميمه وخاصة في القرى والارياف باعتباره الدعامة الاولى في السلم التعليمي ونقطة البداية الرئيسة في الميدان التربوى الرحب ، ولانه الحد الادنى لما يجب أن يحصل عليه كل مواطن من الثقافة والمعرفة ٠ وكان الاقبال المدهش على المدرسة الابتدائية مشجعا لرجال التربية للانطلاق في ميدان التعليم الابتدائي ومبشرا لهذه النهضة التعليمية البناءة ٠٠ فالجداول الاحصائية التي اعدتها مديرية الاحصاء التربوى تشير الى ان عدد الاطفال الذين في سن التعليم الابتدائي ممن تتراوح أعمارهم بين ٦ ـ ١٢ سنة يبلغ (١١٨٤٢٣٠) طفلا اى بنسبة (١٨٪) من مجموع السكان ، كما ان نسبة الطلاب الذين في سن الدراسة الابتدائية (٦ ـ ١٢) سنة والذين استوعبتهم المدارس الابتدائية قد زادت على عدد الطلاب الذين هم في سن التعليم الابتدائي من (٣٢٪) الى (٥٤٪) ٠ بل وان نسبة الزيادة في عدد البنين سجلت (٨٠٪) وبذلك نرى ان التعليم الالزامي يكاد يكون مطبقا على البنين في بعض الالوية كبغداد والبصرة ومعظم مراكز الالوية والاقضية الاخرى ٠

ويبين الجدول الاتي بوضوح التقدم الحاصل في هذه المرحلة من التعليم في السنوات التي تلت الثورة :

مقارنة احصائية عن الزيادة في مرحلة التعليم الابتدائي خلال سني الثـورة

النوع	قبل الثـــورة						بعد الثـــورة					
	١٩٥٧ ـ ١٩٥٨			١٩٥٨ ـ ١٩٥٩			١٩٥٩ ـ ١٩٦٠			١٩٦٠ ـ ١٩٦١		
	مدارس	معلمين	تلاميذ	مدارس	معلمين	تلاميذ	مدارس	معلمين	تلاميذ	مدارس	معلمين	تلاميذ
رسمية	٢٠١٣	١٢١٦٥	٤١٢٨٩١	٢٣٤٣	١٥٤٢٠	٥٠٠٥٠٦	٣١٦٠	١٩٤١٩	٦٢٣٨٢٠	٣٥٦٨	٤٢٣٣١	٧٥٦١٤٤
أهلية	٦٦	٦٠٤	١٥٥٥٠	٦٨	٥٨٦	١٥٣٤٤	٦٢	٥٤٩	١٦٨٣٨	٥٨	٥٦٦	١٧٦٣٤
أجنبية	٥	٦١	٢٠٣٤	٥	٦٣	٢١٧١	٦	٧٢	٢٠٠٧	٧	٨٥	٢٥٧٥
المجموع	٢٠٨٤	١٢٨٣٠	٤٣٠٤٧٥	٢٤١٦	١٦٠٦٩	٥١٨٠٢١	٣٢٢٨	٢٠٠٤٠	٦٤٢٦٦٥	٣٦٣٣	٢٤٩٨٢	٧٧٦٣٥٣
نسبة الزيادة	....	....	....	٪١٦	٪٢٥	٪٢٠	٪٥٥	٪٥٦	٪٤٩	٪٧٤	٪٩٥	٪٨٠

وبالاضافة الى ما تقدم فقد اهتمت وزارة المعارف بتوفير العناية الصحية وذلك بالاشراف على تغذية أكبر عدد ممكن من الطلاب فهناك ١٣٧١ مدرسة يطبق عليها نظام التغذية الكاملة و ٢٥٣٢ مدرسة يطبق عليها نظام التغذية الجزئية ٠

وعدد الطلاب الذين يشملهم النظام الاول (٢٠٩٤٩٩) ٠

وعدد الطلاب الذين يشملهم النظام الثاني (٢٠٣٢٢٤) ٠

وقد تم فتح (٥٦٨) مدرسة ابتدائية في هذه السنة منها ٤٤٠ مدرسة للبنين و ١٢٨ مدرسة للبنات في مختلف انحاء الجمهورية بالاضافة الى ان شعب المدارس قد ازدادت عما كانت عليه في السنة السابقة زيادة ملحوظة وقد ترتب على زيادة عدد المدارس والشعب زيادة في عدد المعلمين ، فقد تم تعيين ٣٧٥٢ معلما ومعلمة من المتخرجين في دور المعلمين والمعلمات والدورات التربوية كما عالجت الوزارة الشواغر المستعصية بتعيين ٨٩٧ معلما ومعلمة من المتخرجين في المدارس الاعدادية ٠

التعليم الثانوى :

ان استمرار سياسة (الباب المفتوح) امام ابناء الشعب كافة للتعليم واستكمال تحصيلهم الثانوى الذي يؤهلهم للاختصاصات المختلفة دفع الوزارة لان تزيد من فتح المدارس المتوسطة وتحاول جهد طاقتها سد الحاجات الملحة والضرورية في هذا الميدان وتنصرف فعالياتها الى تهيئة المدرسين والمدرسات لهذه المدارس وتعيين المتخرجين الجدد من الكليات والمعاهد التربوية واستخدام بعض المدرسين غير العراقيين ٠ وفيما يلي مقارنة احصائية لما حصل في هذه المرحلة التعليمية من توسع منذ الثورة المباركة ٠ على أن مديرية التعليم الثانوي قد اخذت بنظر الاعتبار فتح اقسام داخلية كثيرة لايواء طلبة المدارس المتوسطة والثانوية الذين يفدون من القرى بغية مواصلة الدراسة ٠

مقارنة احصائية عن الزيادة في مرحلة التعليم الثانوى خلال سنتي الثورة

	قبل الثـــورة ١٩٥٧ ـ ١٩٥٨		بعد الثـــورة ١٩٥٨ ـ ١٩٥٩			١٩٥٩ ـ ١٩٦٠			١٩٦٠ ـ ١٩٦١		
	مدارس	مدرسون	طلاب	مدارس	مدرسون	طلاب	مدارس	مدرسون	طلاب	مدارس	مدرسون	طلاب
رسمية	١٧٨	٢٤٤٢	٥١٤٦٤	٢٤٥	٢٩٦٦	٧٣٨٨٧	٢٨٥	٣٠٩٠	٩٤٤٤٨	٢٩٤	٤٤٨٦	١٠٢٦٧٤
أهلية	٦٠	٢١	١٧٥٣٠	٧٥	٣٧	٢٣٥٠٧	٧١	٣٤	٢٤٥٦١	٧٥	١٣٦	٢٩٢٠٦
أجنبية	٦	٨٦	١٠٩٨	٦	٨١	١١٦٥	٦	٦٢	١١٤٦	٦	٧٦	١٢٦٦
المجموع	٢٤٤	٢٥٤٩	٧٠٠٩٢	٣٢٦	٣٠٨٤	٩٨٥٥٩	٢٦٢	٣١٨٦	١٢٠١٥٥	٣٧٥	٤٦٩٨	١٣٣١٤٦
نسبة الزيادة	٠٠٠٠	٠٠٠٠	٠٠٠٠	٣٤٪	٢١٪	٤١٪	٤٨٪	٢٥٪	٧١٪	٥٤٪	٨٤٪	٩٠٪

اعداد المعلمين :

ازداد التوسع في دور المعلمين والمعلمات والدورات التربوية كثيرا • خاصة وانها المصدر الرئيسى لامداد المدارس الابتدائية بالمعلمين المعدين لمهنة التعليم • وبالرجوع الى الزيادة الكبيرة التي حصلت في التعليم الابتدائي يتبين لنا مدى ما تحتاجه هذه المدارس لسد الشواغر الحاصلة في المدارس الابتدائية • ومع ان وزارة المعارف قد اتخذت اساليب عديدة بصورة عاجلة للتغلب على هذه الظاهرة ، كتعيين مستخدمين من خريجي الدراسة الثانوية وتعيين رجال الدين بعد فتح دورات لهم • وقد نجح هذا الاجراء في حل المشكلة الآنية • والجدول الاتي يوضح لنا التطور الحاصل خلال السنوات الاربع الماضية في هذا الميدان •

على ان الجدير بالاشارة اليه أن معاهد الفنون البيتية قد عملت أيضا على سد الشواغر التي تعاني منها هذه المدارس •

مقارنة احصائية عن الزيادة في اعداد المعلمين خلال سنتي الثورة

النوع	قبل الثورة ١٩٥٧ - ١٩٥٨			بعد الثورة ١٩٥٨ - ١٩٥٩			١٩٥٩ - ١٩٦٠			١٩٦٠ - ١٩٦١		
	مدارس	مدرسون	طلاب	مدارس	مدرسون	طلاب	مدارس	مدرسون	طلاب	مدارس	مدرسون	طلاب
دور المعلمين ١٥	١٤٩		٣٨٨٠	١٥	٢٢١	٦١٧٣	١٥	٢٢٤	٥٦٨١	١٥	١٨٦	٥٦٢٢
دور المعلمات ١٤	٦٧		١٥٤٨	١٤	١١٤	٢١٦٣	١٤	١٠٩	٢٤٩٢	١٤	١٣٤	٢٥٩٨
دورات تربوية ١٧	٠٠٠٠		١٢٥٣	٣٣	٠٠٠٠	٢٧١٤	٣٣	٣	٢٤٣٦	٧	٠٠	٨٨٣
المجموع ٤٦	٢١٦		٦٦٨١	٦٢	٣٣٥	١١٠٥٠	٦٢	٣٣٦	١٠٦٠٩	٣٦	٣٢٠	٩١٠٣
نسبة الزيادة	٠٠٠٠	٠٠٠٠	٠٠٠٠	٪٣٥	٪٥٥	٪٦٥	٪٣٥	٪٥٦	٪٥٩	٪٢٢	٪٤٨	٪٣٦

التعليم المهني :

من اهداف الثورة الخالدة العناية بالتعليم المهني في الحقول الصناعية والزراعية والتجارية والفنون البيتية للوصول الى مستوى رفيع يدفع البلاد الى التقدم والرقي · وتمشيا مع روح الثورة المجيدة فقـــد عنيت وزارة المعارف باتاحة الفرص امام الطلبة العراقيين للكشف عن مواهبهم واختبار قابلياتهم الفنية واعدادهم اعدادا طبيعيا الى جانب غرس روح الرغبـة في العمل في نفوسهم لخدمة وطنهم الحبيب برفع مستوى الثروة العماليـــة واعدادهم اعدادا حسنا في مجالات اختصاصاتهم ·

١ ـ التعليم الصناعي :

لما كان من اغراض التعليم المهني رفع مستوى الصناعة الوطنيـــة في مختلف حقولها وفقا لاحدث الطرق المتبعة في الدول المتقدمة فقد اخـــذت الوزارة على عاتقها تحقيق هذه الاهداف بان اكثرت من تنويع الاقسام في المدارس الصناعية لتواكب النهضة الصناعية الناشئة في بلدنا الحبيب · وتمشيا مع هذه السياسة فقد فتح المعهد الصناعي العالي للمعلمين في مطلع السنة الدراسية ٦٠ ـ ٦١ بموجب الاتفاقية المعقودة بين الجمهورية العراقية ومنظمة اليونسكو لسد حاجة المدارس الصناعية من الفنيين الكفوئين الذين يستطيعون القيام بالتدريب والتعليم في كافة المدارس الصناعية · كما وقد تم فتح المعمل الانتاجي في بداية السنة الدراسية ٦٠ ـ ٦١ لصنع الاثاث الخشبية والمعدنية الخاصة بالدوائر والمؤسسات التابعة لوزارة المعارف وفق تعليمات خاصة · وبذا تنصرف نية الوزارة الى جعل المدارس الصناعية للتدريب والانتاج في وقت واحد لكي تكشف مواهب وقابليـات الطـلاب العراقيين في وقت مبكر ، وسوف يباشر بادخال التعليم الصناعي في المرحلتين الابتدائية والمتوسطة بصورة تدريجية في مدارس هاتين المرحلتين كافة ·

ولما كان من الضروري ايجاد الفنيين لسد حاجة البلد في مختلف الحقول الصناعية وخاصة الهندسية منها بالنظر لكون كلية الهندسة الحاليـــة لا تؤمن حاجة البلد من الفنيين بالقدر الكافي لمتطلبات نهضتنا الصناعية فقد فكرت الوزارة بتأسيس جامعة هندسية صناعية لاعداد المهندسين في أقسام الهندسة المختلفة ، الكهربائية والميكانيكية والكيمياء الصناعية والبناء ·· الخ

وفيما يأتي احصائية تبين تقدم المدارس الصناعية خلال عدة سنوات كما تبين عدد الطلاب وعدد المتخرجين في كل سنة :

تاريخ افتتاح المدارس الصناعية في الوية العراق عدد الطلاب المتخرجين من مدارس الصناعة منذ ١٩٢١ ـ ١٩٦٠

العدد	اسم المدرسة	تاريخ الافتتاح	العدد	السنة	عدد الطلاب	عدد المتخرجين
١	ثانوية الصناعة فى بغداد	١٩١٩	١	٩٢٠ ـ ٩٢١	٨٠	٠٠
٢	ثانوية الصناعة الميكانيكية ببغداد	١٩٥٧	٢	٩٢٥ ـ ٩٢٦	٢١٠	٠٠
٣	صناعة الوشاش	١٩٥٦	٣	٩٣٠ ـ ٩٣١	١٢٠	١٢
٤	ثانوية صناعة الموصل	١٩٥٦	٤	٩٣٥ ـ ٩٣٦	١٤٧	١٩
٥	متوسطة صناعة الموصل	١٩٥٦	٥	٩٤٠ ـ ٩٤١	١٧٨	١٥
٦	الصناعة الرسمية ـ كركوك	١٩٤٥	٦	٩٥٠ ـ ٩٥١	٣٩٩	٤٧
٧	متوسطة صناعة السليمانية	١٩٥٥	٧	٩٥٥ ـ ٩٥٦	٦٤١	١٠٤
٨	متوسطة صناعة عنة	١٩٥٦	٨	٩٥٧ ـ ٩٥٨	١٦٩٥	١٣٦
٩	متوسطة صناعة السماوة	١٩٥٦	٩	٩٥٨ ـ ٩٥٩	٢٦٥٦	٤١١
١٠	متوسطة صناعة النجف	١٩٥٦	١٠	٩٥٩ ـ ٩٦٠	٢٦٥٣	٦١٢
١١	ثانوية صناعة البصرة	١٩٤٩	١١	٩٦٠ ـ ٩٦١	٢٥٨٣	٠٠

٧ ـ التعليم الزراعي :

لما كان من اهداف التعليم المهني رفع مستوى الريف العـــراقي وتحسين الاحوال المعاشية للفلاحين الذين يؤلفون ٦٠٪ من السكان تقريبا فقد اهتمت وزارة المعارف بالنهوض بالتعليم الزراعي بنوعيهما الحيـواني والنباتي اهتماما كبيرا وذلك بادخال الاساليب الزراعية الحديثة في المدارس الزراعية وتدريب اكبر عدد ممكن من ابناء المزارعين لتهيئة أيد فنية ماهرة في مختلف طرق الزراعة الحديثة ٠ ولذلك فقد تم فتح ثانويات زراعيـة خاصة في أكثر ألوية العراق لتكون مراكز لبث الوعي الزراعي الحديث بين صفوف الفلاحين العراقيين وتعويدهم على اتباع الوسائل الحديثة في الزراعة وتربية الحيوان وقد جهزت تلك المدارس بما تحتاج اليه من آلات وأدوات ميكانيكية وفق أحدث الطرق الفنية في الزراعة ٠

واتجهت النية الى انشاء أربع مدارس ثانوية زراعية اخرى تتسـع كل منها لـ (٢٠٠) طالب كما سيباشر في ادخال التعليم الزراعي في مرحلة الدراسة المتوسطة بصورة تدريجية اعتبارا من السنة الدراسية ٩٦٠ ـ ٩٦١ بالاضافة الى ان هناك دراسات تجرى لفتح معهد زراعي عال يقبل فيـــه خريجو المدارس الزراعية الثانوية ٠

وفيما يلي احصائية تبين تقدم مدارس الفنون خلال السنوات السابقة السنوات الماضية كما تبين عدد الطلاب وتقدمهم فيها :

احصائية تاريخ افتتاح المدارس الزراعية في العراق عدد الطلاب مع سني التخرج

العدد	اسم المدرسة	تاريخ الافتتاح	العدد	السنة	عدد الطلاب	عدد المتخرجين
١	ثانوية زراعة الموصل المهنية	١٩٥٦	١	٩٥٦ ـ ٩٥٧	١٠٠	٠٠
٢	ثانوية زراعة كركوك المهنية	١٩٥٧	٢	٩٥٧ ـ ٩٥٨	٤٤٩	٠٠
٣	متوسطة زراعة السليمانية	١٩٥٧	٣	٩٥٨ ـ ٩٥٩	١٠٤٨	٠٠
٤	ثانوية زراعة بعقوبة المهنية	١٩٥٦	٤	٩٥٩ ـ ٩٦٠	١٣٤٠	٠٠
٥	متوسطة زراعة الرمادي المهنية	١٩٥٦	٥	٩٦٠ ـ ٩٦١	١٦٤٠	٠٠
٦	متوسطة زراعة الكوت المهنية	١٩٥٧				
٧	متوسطة زراعة الحلة المهنية	١٩٥٨				
٨	متوسطة زراعة الديوانية المهنية	١٩٥٧				
٩	متوسطة زراعة الناصرية المهنية	١٩٥٧				
١٠	متوسطة زراعة العمارة المهنية	١٩٥٧				

الفنون البيتية :

ومن اهداف التعليم المهني ايضا اعداد الفتاة العراقية لتكون ربة بيت بالمعنى الصحيح ولتضمن لها مستقبلا باتقانها احدى الحرف الفنية . وللتجاوب مع تطور الحياة فقد اهتمت هذه الوزارة بمدارس الفنون البيتية اهتماما جديا فنوعت فروع الدراسة في هذه المدارس لتلائم المجتمع العراقي المتطور وتلحق بركب المدارس الفنية في البلدان المتقدمة . وفي النية اعادة النظر في نظام مدارس الفنون البيتية لتؤدي هذه المدارس رسالتها على الوجه الاكمل .

وفيما يلي احصائية تبين تقدم مدارس الفنون خلال السنوات السابقة كما وتبين عدد الطالبات وعدد الخريجات حسب السنوات .

تاريخ افتتاح مدارس الفنون في العراق عدد الطالبات المتخرجات من مدارس الفنون من سنة ٩٣٢ ـ ٩٦١

العدد	اسم المدرسة	تاريخ الافتتاح	السنة	عدد الطالبات	عدد المتخرجات
١	الفنون البيتية في الاعظمية	١٩٥٤	١٩٣٢ ـ ١٩٣٣	٥٨	٠٠
٢	الفنون البيتية في الكرادة الشرقية	١٩٣٢	١٩٤١ ـ ١٩٤٢	١٣٨	١٧
٣	الفنون البيتية في كرادة مريم	١٩٥٨	١٩٤٣ ـ ١٩٤٤	٢٣٦	١٧
٤	الفنون البيتية في الموصل	١٩٥٤	١٩٤٩ ـ ١٩٥٠	١٥٨	٢٥
٥	الفنون البيتية في اربيل	١٩٥٦	١٩٥٢ ـ ١٩٥٣	٢٣٦	٥٥
٦	الفنون البيتية في كركوك	١٩٥٤	١٩٥٣ ـ ١٩٥٤	٢٧٣	٨٨
٧	الفنون البيتية في السليمانية	١٩٥٧	١٩٥٤ ـ ١٩٥٥	٥٥٠	٦٧
٨	الفنون البيتية في بعقوبة	١٩٥٨	١٩٥٥ ـ ١٩٥٦	٧٩٩	٩٢
٩	الفنون البيتية في الكوت	١٩٥٨	١٩٥٦ ـ ١٩٥٧	٩٠٢	١٠٤
١٠	الفنون البيتية في الحلة	١٩٥٩	١٩٥٨ ـ ١٩٥٩	٢٨٠٢	٣١٧
١١	الفنون البيتية في الديوانية	١٩٥٨	١٩٥٩ ـ ١٩٦٠	٢٧٤٧	٤٧٥
١٢	الفنون البيتية في الناصرية	١٩٥٨	١٩٦٠ ـ ١٩٦١	٣٠٠٣	٠٠
١٣	الفنون البيتية في العمارة	١٩٥٨			
١٤	الفنون البيتية في البصرة	١٩٥٤			

مكافحة الامية والتعليم الاساسي :

ان عمليتي مكافحة الامية والتعليم الاساسي مرتبطتان في اغلب الاحوال الواحدة مع الاخرى . وسوف نتحدث باقتضاب عن كل ناحية بصورة منفصلة لاظهار التوسع الذي طرأ على كل منهما خلال العام الثالث من اعوام الثورة .

١ ـ مكافحة الامية :

بذلت وزارة المعارف بالتعاون مع الوزارات والهيئات الاخرى قصارى جهدها لتوسيع العمل في ميدان مكافحة الامية بكل وسيلة ممكنة والواقع ان المشاريع والخطط التي وضعت للقضاء على الامية في كافة انحاء الجمهورية العراقية قد نبهت المواطنين الى اهمية هذه الناحية فأقبلوا على الانتماء الى صفوف مكافحة الامية بكل شوق وحماس .

وانطلاقا من هذه الناحية فقد وجه نداء الى كافة المتعلمين من المواطنين لان يقوم كل منهم بقسط من واجبه تجاه اخيه المواطن الذي حرم من نور العلم وقد استجاب لهذا النداء عدد كبير من المثقفين فبدأوا العمل في مجالات مكافحة الامية مما زاد المشروع حيوية وتوسعا .

وقد كان سيادة وزير المعارف الزعيم الركن اسماعيل العارف اول من بدأ بالقاء دروس في مكافحة الامية فكان لهذه البادرة صدى حسن شجع الاخرين على الاقتداء به .

ومن الناحية الاخرى فان وزارة المعارف قد ارصدت المبالغ اللازمة لسد النفقات التي تتطلبها المكافحة كالادارة والمحاضرات والكتب والقرطاسية واللوازم المدرسية والرسائل التعليمية كما نظمت حملة للدعاية لهذا المشروع في الصحف والاذاعة والتلفزيون .

وبالرغم من سير العمل في ميدان مكافحة الامية سيرا مرضيا على وجه العموم الا ان وزارة المعارف ترى انه من الاجدر مضاعفة الجهود بحيث تشمل اعمال المكافحة كل انحاء العراق وتخدم كل مواطن انى وجد . لذا فقد وضعت الخطط واعدت الوسائل والاموال الكفيلة بمضاعفة عدد مراكز مكافحة الامية ويؤمل ان تمحي الامية نهائيا خلال اقصر مدة ممكنة .

٢ ـ التعليم الاساسي :

من اهداف التعليم الاساسي مساعدة المواطنين على حل مشاكلهم الاجتماعية والاقتصادية والصحية وذلك عن طريق التنبيه والارشاد واثارة الوعي والحث على التعاون وبما ان التعليم الاساسي يجرى غالبا في القرية فان منهج العمل فيه يتناول نواحي عديدة تهم المواطن القروى لذا فقد جرت توسعات كثيرة في التعليم الاساسي بحيث صار عددها (١٨) بعد ان كانت (٦) مراكز فقط ويمكننا ان نلخص التوسعات التي جرت في هذا الميدان بما يلي :

١ ـ تم فتح مراكز جديدة بحيث صار في كل لواء مركز عدا بغداد التي فيها (٤) مراكز ، ولواء الموصل وفيه مركزان ، كما زيد عدد المعلمين والمعلمات والمدربين والمدربات وجهزت ببعض الاجهزة البسيطة والمواد التعليمية الضرورية ٠

٢ ـ وبالنظر لاهمية التربية الاساسية ومكافحة الامية التي تهم كل مواطن فان وزارة الدفاع قد اهدت مشكورة وزارة المعارف (١٤) سيارة جيب لتوزع على كافة المراكز في الوية العراق مما كان له أثر طيب في نفوس المشتغلين في التربية الاساسية ٠

٣ ـ نظمت دورة خاصة لاعداد معلمين مدربين لاعمال التربية الاساسيه انضم اليها (٤٠) معلما ومعلمة اعطيت لهم خلالها دروس نظرية وتطبيقية تتعلق بتنمية المجتمع والتربية الاساسية ٠

٤ ـ بالاضافة الى الاعمال الرئيسة التي تتولاها التربية الاساسية فان العمل فيها قد شمل ايضا مكافحة الامية ، فتكون بذلك قد حققت رسالتها على خير وجه وقد بلغ عدد المنتمين الى صفوف مكافحة الامية في مراكز التربية الاساسية اكثر من (٥٠٠٠) من مختلف الاعمار ٠

٥ ـ رغبة في الاكثار من عدد المتدربين في مراكز التربية الاساسية في العالم العربي بالجمهورية العربية المتحدة فقد ارسل في العام الماضى ثلاثة معلمين ومدرسة واحدة للتدريب في هذا المركز ذى الشهرة العالمية في ميدان التعليم الاساسي ، وسوف تبذل الجهود لزيادة عدد مبعوثينا اليه ٠

٦ ـ اتخذت الخطوات التمهيدية لانشاء مركز تدريبي في ابي غريب سيكون بمثابة مقر دائم للدورات التربوية الخاصة باعمال التربية الاساسية وسوف يكون نواة لمركز مهم يتوسع بمرور الزمن ٠

والجدير بالذكر ان التربية الاساسية ستكون هي المعول عليها في بعض المشاريع الجديدة والتطورات المستحدثة في مناهج الدراسة الابتدائية والثانوية ولا سيما فيما يتعلق بموضوع الحدائق المدرسية وادخاله التعليم المهني في المدارس الابتدائية والثانوية مما يقرب المدرسة الى المجتمع ومن المؤمل ان تخطو مديرية مكافحة الامية والتعليم الاساسي خطوات واسعة في تحقيق رسالتها التي تتعلق بالمجتمع وتطويره ويقدر مجموع المنتمين الى صفوف مكافحة الامية بـ (٢٥٠٠٠) شخص منهم (٥٠٠٠) شخص في مراكز التربة الاساسية ٠

مجالس الاباء والمعلمين

لاول مرة في تاريخ العراق الحديث تتألف مجالس تعنى بربط المدرسة بالبيت والمجتمع لخلق جيل طلابي داع يشعر بالمسؤولية نحو وطنه وامته ٠

وقد دعيت هذه المجالس بـ « مجالس الاباء والمعلمين » لغرض تقريب المدرسة من المحيط وتوثيق التعاون بينهما وبين اسر التلاميذ والانتهاء من ثم الى تكوين النشيء الذي يستجيب لقواعد التربية الصحية ويصلح لان يكون قاعدة رصينة قوية لمجتمع صالح فاضل يعرف ما له وما عليه من الحقوق والواجبات ان هذه المجالس المكونة من اباء الطلبة ومعلميهم في مدارس البنين ومن الامهات والمعلمات في مدارس البنات ستغدو على مرور الايام عاملا فعالا في توجيه هذا النشيء وجهة صالحة خيرة بحكم هذه الصلة الوثيقة والاصرة القوية المحكمة العرى بين البيت والمدرسة اللذين يتعاونان على السير بالنشيء الى افضل الطرق السليمة وادعاها الى طبع ولادنا وبناتنا بطابع الخلق الكريم المستقيم بايسر الجهود واسهل السبل ٠

وليس شك في ان تكوين هذه المجالس سيؤدي الى جعل المدرسة مركزا اجتماعيا مصغرا لمجتمعنا الكبير ويجعل العلاقة موثقة بين البيت والمدرسة بما يعقد من الاجتماعات والندوات واقامة الحفلات والمعارض وبما يجرى من المناقشات لحل مشاكل الطلبة داخل المدرسة وخارجها وما يستتبع ذلك من توسيع مجال الاشراف عليهم في المدرسة وخارجها مما يؤدي الى رفع مستوياتهم الاجتماعية والثقافية والصحية ٠

ان هذا جميعا يشعر الطالب بان لولى امره رأيا محترما فيما يجري من الامور التي تتصل به في مدرسته كما يشعر اولياء امور الطلاب بانهم يشاركون المعلمين في تربية اولادهم وفي تنشئتهم النشأة الصالحة ومن هنا يرتفع الوعي التربوى بين الاباء وتتكون لديهم الفكرة الصحيحة عن مهمة المدرسة وما تتحمله في سبيل تيسير التعليم وحل مشكلاته والقيام بمسؤوليته وتبعاته وان ننسى فلن ننسى ان هذه المجالس بطبيعة تكوينها ستعمل على بحث المناهج الدراسية ومقارنتها بمستويات الطلاب وقدراتهم والحكم على مبلغ صلاحها ووفائها بالاغراض التربوية الصالحة وتجاوبها مع حياة المجتمع ٠

ان جعل المدرسة جزءا من المحيط سيخلق منها اداة فعالة في اكتساب ثقة الطلاب واحترام المجتمع وتشويق الطلاب على الاقبال عليها وحبهم واحترامهم اياها والاستفادة من اكتساب العلم فيها ٠ حتى اذا ما تخرجوا منها كانت صلتهم بها وثيقة لا تنفصم لها عرى وشديدة لا تبليها حوادث الدهر وتقادم الزمن ٠

وقد استهدفت وزارة المعارف فيما استهدفته من تكوين هذه المجالس الجديدة على حياة العراق هو التوسل بمختلف الذرائع والوسائل لتقوية هذه الاواصر بين اباء التلاميذ ومعلميهم أو بين البيت والمدرسة فمن ذلك انشاء ناد ثقافي في المدرسة وايجاد الصلة بين المدرسة وخريجيها بدعوتهم الى حفلاتها التي تقيمها في المدرسة كلما جد ما يدعو الى ذلك من المناسبات

والاستفادة من خبرات وتجارب الاباء في ألوان النشاطات الفنية كالتمثيل ومعارض الرسم والحفلات والهوايات والمباريات الرياضية والسفرات المدرسية والمحاضرات والمكتبة المدرسية وما الى ذلك من الوسائل الفعالة والذرائع المكتبية في شد الاصرة وتوثيق الصلة بين المدرسة والبيت والمحيط ولا شك فان هذه المجالس ستغدو وبمرور الايام من أفعل الوسائل واقواها في تكوين الجيل الصالح الذى أستهدفت ثورة تموز خلقه وايجاده ليكون الركيزة الوثيقة والدعامة الصالحة للمجتمع القوى الفاضل الذي يستعيد المجد الذاهب ويحتل مكانته اللائقة بين امم العالم ويقدم للانسانية من الخدمات الصالحة ما هو خليق به وبامجاده وتاريخه وعظمته التي خطها التاريخ لسلفه فى ابدع اسلوب واجمل صفحة واسناها من صفحاته المجيدة المنيرة الجليلة ٠

المؤتمر الاول للتربية والتعليم

كانت الغاية من عقد المؤتمر الاول للتربية والتعليم في ١٥-٩-١٩٦٠ تركيز مهام الوزارة واهدافها على اسس ثابتة واتجاهات معينة وقرارات واضحة تحقق الغرض المنشود من خلق جيل قوى صالح واهداف الثورة المباركة ثورة ١٤ تموز وغاياتها الاصيلة في الحرية والاستقلال وتحقيق المكانة التي تليق بامجاد هذا البلد الكريم وتاريخه المجيد الزاهر الذى كان غرة في جبين الدهر ودرة فريدة في تاج الانسانية ما زال اثرها ماثلا تهفو اليه النفوس وتهوى اليه الافئدة ولقد نجح المؤتمر في مهامه بعد ان وضعت له الخطوط الرئيسية العريضة التي وجهته اليه الوزارة من خلق الجيل الصالح القوى القادر على تحمل المسؤولية فيما يستقبل من ايامه اذا اشتد عوده ونما غرسه ٠

وقد انعقدت اللجان المختلفة لكل موضوع فدرست التعليم الابتدائي والثانوى والالزامي والمهني وغيرها واتخذت القرارات القاطعة بشأنها بعد اجراء المناقشات الحرة حول جزئيات هذه المواضيع وكلياتها وانتهت بعد أيام اربعة من عقده من دراسة جميع ما يتصل بهذه الموضوعات ووضع التقارير والاسس التي يسير بموجبها التعليم على اختلاف الوانه ومراحله وحل للمشاكل التي قد تقوم وتعرض له اثناء تطبيقه ٠

وتبع ذلك اسبوعان كانت اللجان المختلفة تشتغل خلالها بهذه التقارير تصنفها وتبوبها وترتبها حتى انتهت منها فكان من ذلك كلمة تقرير شامل لجميع الموضوعات التي وضعها المؤتمرون على بساط البحث العلمي القائم على اسس العلم التجريبي والنظرى والنفسي ووافقوا عليه ٠

وليس شك في ان هذا المؤتمر الذي حشدت له الوزارة كل من رأت فيه القابلية للعمل في هذا الميدان من رجال التربية والتعليم سيكون ركيزة لمؤتمرات اخرى يتلو بعضها بعضا وستعمل جميعها لتحقيق الغرض المنشود

من انشاء جيل صالح ناهض يستطيع ان يتحمل التبعات التي يقتضيها صالح الوطن وتستلزمها مصلحة الامة باذن الله ٠

مديرية المناهج والكتب ووسائل الايضاح

اولا ـ كانت خطة وزارة المعارف بعد الثورة المباركة مباشرة الغاء معظم الكتب الدراسية وتغيير المناهج لمختلف المراحل الدراسية وقامت هذه المديرية بتأليف لجان فنية الغرض منها وضع مناهج جديدة لرفع مستوى التعليم في هذا البلد وتأليف كتب لطلبة المدارس باقرب وقت ممكن ، اما بشأن الكتب الانكليزية فانها تستورد من الخارج ومن انكلترا ٠ ولاول مرة تقوم هذه المديرية بطبع كتب لطلبة دور المعلمين الابتدائية حيث وصل قسم منها الى أيدى الطلبة كما ان هذه المديرية قامت فعلا بتأليف لجان لوضع كتب لطلبة المدارس الزراعية وسيكون قسم منها جاهزا في بداية العام الدراسي القادم وكذلك بالنسبة لمدارس الفنون البيتية بعد ان تنتهي اللجان من وضع المناهج الخاصة بها بصورة نهائية ٠

ثانيا ـ قامت المديرية بطبع (٣٣٧٢٠٠٠) نسخة من الكتب المدرسية في العام الماضي للمرحلة الابتدائية و (٨٥٧٠٠) نسخة للمرحلة المتوسطة و (٢٤٢٥٠) للمرحلة الثانوية و (٢٣٠٠٠٠) الف نسخة لصفوف مكافحة الامية ٠

وبذلك استطاعت جعل الكتب جاهزة في أيدى الطلاب على الرغم من مصاعب الحصول على الورق لعدم تيسره في الاسواق المحلية وعلى الرغم من مشاكل توزيع الكتب على مديريات معارف الالوية وقلة المطابع من الدرجة الاولى ٠

ثالثا ـ مطبعة وزارة المعارف :

بلغ انتاج مطبعة وزارة المعارف أكثر من مليوني نسخة لعشرين كتابا مدرسيا اضافة الى عدد مماثل من الاستمارات والوثائق والسجلات التي تحتاجها الوزارة اما ارباحها لسنة ٦٠ ـ ٩٦١ المالية فقد بلغت ١٤٢٢٣ر٤٧٧ دينارا كأيراد صاف للوزارة ٠

رابعا ـ مركز وسائل الايضاح : يقوم المركز بتجهيز المدارس بوسائل الايضاح المختلفة والتقاط الصور والافلام السينمائية لمختلف ضروب النشاط في العراق وعرضها على مختلف المدارس ولم تبخل وزارة المعارف على هذا المركز بالالات الحديثة للطباعة والتصوير الملون لاستخدامها في تهيئة وسائل ايضاحية توزع على المدارس للافادة منها وسيجهز المركز بماكنة طباعة اوفسيت كبيرة لاستعمالها للاغراض المختلفة ويقوم هذا المركز باعداد وتقديم وتسجيل برنامجين اذاعيين اسبوعيا في ركن المعارف يتضمنان المرضوعات الثقافية والتوجيهية واخبار وفعاليات وزارة المعارف اضافة الى البرنامج الثقافي الاسبوعي الذي يقدمه المركز من محطة تلفزيون بغداد والذي يعرض فيه بعض الافلام التعليمية والثقافية ٠

المكتبات :

ظهر الاهتمام بالمكتبات لاول مرة عندما عدل نظام وزارة المعارف بعد الثورة المجيدة فانشأت مديرية خاصة لشؤون المكتبات اخذت على عاتقها تنظيم الخدمات المكتبية في العراق سواءا كانت داخل المدارس او خارجها كمكتبات عامة حكومية او اهلية بما تقدمه اليها من توجيهات فنية وادارية وتزويدها بالكتب والنشرات المختلفة • وفيما يأتي نبذة موجزة عن الحركة المكتبية خلال سنة ١٩٦٠ :

اولا : المكتبات المدرسية :

ان المكتبة المدرسية جزء لا يتجزأ من المنهج المدرسي والنشـــاط اللاصفي لذا فلا تخلو مدرسة من مكتبة تزودها وزارة المعارف بعدد الكتب والنشرات سنويا وفي ادناه اخر احصائية عن المكتبات المدرسية :

العـدد	
٢٧٢٨	مكتبة ابتدائية
٢٠٧	مكتبة متوسطة
١١٥	مكتبة ثانوية
٣٠	مكتبة دار المعلمين والمعلمات
٧	مكتبة مدارس عراقية خارج الوطن

هذا ويبلغ مجموع كتب هذه المكتبات (٣١٥١٦١) كتابا كما استفاد منها ٣٨٢٦٣٨٦ مطالعا و ٥٧٣٧٩٨٦ مستعيرا خلال السنة الماضية •

ثانيا ـ المكتبات العامة :

لقد شرع نظام خاص للمكتبات العامة سنة ١٩٦١ وكان لهـــذا التشريع صدى حسن في الاوساط المعنية بالحركة المكتبية في العراق خاصة وانه جاء بأسس ومفاهيم جديدة كتكوين مجالس مكتبات في كل لواء يشترك فيها المسؤولون والاهلون •

ان المكتبات العامة تخضع لاشراف وتوجيه وزارة المعارف من الناحيتين الفنية والتربوية وقد بلغ عدد هذه المكتبات في الوقت الحاضر (٦٦) مكتبة عامة وتبلغ مجلداتها (٢٤٠٥٠٨) مجلدا كما وان عدد قرائها خلال السنة الماضية قد بلغ (٢٥٥٧١٨) مطالعا و (٦٣٠١٤) مستعيرا وتمشيا مع سياسة وزارة المعارف في تنشيط الحركة المكتبية فقد مدت الوزارة يد المساعدة المادية الى المكتبات الاهلية التي تقوم بنفس الخدمات التي تقوم بها المكتبـــات الحكومية وقد بلغ مجموع هذه المكتبات التي تنال مساعدة وزارة المعارف ٣٠ مكتبة عامة اهلية موزعة في جميع انحاء العراق •

المشاريع الجديدة :

١ ـ المكتبة الوطنية :

لعل في مقدمة المشاريع المكتبية الجديدة موضوع انشاء وتحقيـــق المكتبة الوطنية في العراق لتمثل وجه العراق الجمهوري وقد تبنى سيادة

الوزير هذا المشروع الثقافي الجليل وامر بالشروع في اخراج المكتبة الوطنية الى حيز الوجود ليتحقق حلم العلماء والمثقفين في هذا البلد الحبيب ويتم جمع وحفظ التراث الفكرى العراقي وجعله في متناول ايدى الباحثين على النطاق الوطني والعالمي ولتكون هذه المكتبة المرجع الرئيسى في الدولة للعلوم والفنون والاداب ولذلك فهي تجمع ايضا جميع المخطوطات والوثائق وما تستطيع الحصول عليه من المطبوعات الاجنبية ذات القيمة العلمية والادبية والفنية العالية كما انها في الوقت ذاته المؤسسة التي تصدر البيلوغرافيا الوطنية وتشرف على تبادل المطبوعات داخل الوطن وخارجه .. ومن المؤمل ان تكون بناية هذه المكتبة مفخرة علمية وهندسية لجمهوريتنا الخالدة بما تحتويه من روائع الهندسة المعمارية وما تضمه خزائنها وقاعاتها من المطبوعات وروائع الفنون والاثار .

٢ ـ المكتبة الوثائقية :

ومن أجل جمع وحفظ وتنسيق التقارير والبحوث والدراسات التربوية والثقافية الخاصة بوزارة المعارف فقد امر سيادة الوزير باعداد هذه المكتبة الاولى من نوعها في العراق وجعل مكانها في مكتبة الديوان لتكون في متناول ايدى الباحثين والعلماء من العراقيين والاجانب على السواء .

٣ ـ البيلوغرافيا العراقية :

ومن المشاريع المكتبية الهامة اصدار البيلوغرافيا العراقية لتكون سجلا ناصعا لتطور حركة التأليف والترجمة والنشر في البلاد .

٤ ـ قانون الايداع :

ويمثل هذا القانون الحجر الاساسي لتحقيق مشروع البيلوغرافيا العراقية والمكتبة الوطنية في نفس الوقت وهذا القانون سيلزم كل مؤلف أو ناشر تزويد المكتبة الوطنية ببعض النسخ من كل مطبوع .

مديرية التأليف والترجمة والنشر

١ ـ تعضيد النشر :

تقوم هذه المديرية بمنح مساعدات مالية للمؤلفين والمترجمين والمحققين تشجيعا لهم على طبع كتبهم بموجب تعليمات خاصة وضعت لهذا الغرض . وقد بلغ عدد الكتب المساعدة بعد الثورة المباركة (٨٦) كتابا .

٢ ـ مجلة المعلم الجديد :

مجلة المعلم الجديد مجلة تربوية ثقافية تعالج مختلف الموضوعات في جميع فروع المعرفة . يطبع من هذه المجلة (٢٠٠٠٠) نسخة من كل عدد بعد ان كان يطبع منها (١٦٠٠٠) نسخة قبل الثورة . يوزع من هذه المجلة اكثر من الف نسخة هدايا للمكتبات العامة ولمكتبات المدارس الثانوية والمتوسطة والمهنية والمعاهد العالية والملحقين الثقافيين وللممثليات العراقية في الخارج وللجامعات الاجنبية ولاعضاء السلك السياسي الاجنبي في بغداد

ويوزع الباقي على اعضاء الهيئة التعليمية لقاء مشاركة مقدارها (٢٥٠) فلسا سنويا للطلاب (١٥٠) فلسا . ونظرا للزيادة الحاصلة في عدد المعلمين في المدارس فسيطبع من هذه المجلة (٢٩) الف نسخة اعتبارا من الجزء الاول مجلد ٢٤ لسنة ٩٦١ .

٣ ـ مجلة المعرفة :

صدر العدد الاول من هذه المجلة في اول كانون الثاني ٩٦١ وهي مجلة ثقافية عامة تصدر مرتين في الشهر . ويطبع منها في كل عدد (١٠٠٠٠) نسخة يوزع ما يقارب النصف كهدايا لجميع المكتبات والمؤسسات الثقافية في العراق والملحقيات الثقافية ولمكتبات الجامعات الاجنبية في الخارج ومبادلات مع الصحف والمجلات العربية والاجنبية . ويطرح الباقي في الاسواق ليباع بسعر زهيد قدره (٥٠) فلسا للنسخة الواحدة .

المشاريع الجديدة :

١ ـ تقرر القيام بتأليف كتاب مفصل عن جغرافية العراق وآخر مفصل ايضا عن تاريخ العراق منذ اقدم العصور حتى اليوم ليكون كل منهما مرجعا في بابه كما تقرر القيام بمشروع ترجمة امهات الكتب العالمية بغية الاسهام في نقل التراث الفكرى والثقافي الى قراء اللغة العربية .

٢ ـ تقرر اصدار نشرة شهرية باسم (انباء المعارف) تتضمن جميع الاوامر والتعليمات وضروب النشاط الثقافي والعلمي ، كما تتضمن فعاليات الملحقيات الثقافية العراقية في الخارج .

٣ ـ تقرر اصدار سلسلة من كتب الاطفال تتضمن قصصا وكتبا علمية وثقافية مبسطة ملائمة للاطفال .

مديرية التبادل الثقافي :

تهتم مديرية التبادل الثقافي بتنظيم العلاقات الثقافية للجمهورية العراقية مع الاقطار العربية والدول الاجنبية وتنسيق التعاون مع المنظمات والمؤسسات الدولية الثقافية والعلمية ، كما تهتم بشؤون الايفاد والاستقدام وباعداد وتنفيذ الاتفاقيات الثقافية . وقد تم خلال العام الثالث للثورة توقيع الاتفاقيات الاتية :

١ ـ اتفاقية ثقافية مع بريطانيا .
٢ ـ اتفاقية ثقافية مع الولايات المتحدة الاميركية .
٣ ـ اتفاقية ثقافية مع اندونيسيا .
٤ ـ الخطة التنفيذية مع الاتحاد السوفييتي .

وهناك مشروع عقد اتفاقية ثقافية مع كل من المغرب وتونس وباكستان بالاضافة الى الاتفاقيات التي عقدت قبل هذا العام .

وقد شاركت الوزارة في كثير من المؤتمرات الثقافية والتربوية منذ

انبثاق فجر الرابع عشر من تموز اما المؤتمرات التي شارك فيها العراق في العام الثالث للثورة فهي :

١ ـ مؤتمر التعليم العام الذي عقد باشراف اليونسكو في جنيف في تموز ١٩٦٠ ٠

٢ ـ المؤتمر العالمي لتعليم الراشدين وقد عقد في كندا في آب ١٩٦٠ ٠

٣ ـ المؤتمر الاقليمي لتنسيق خطط التعاون العلمي في ايلول ١٩٦٠ ٠

٤ ـ مؤتمر الموسيقى الشرقية عقد في طهران في نيسان ١٩٦١ ٠

٥ ـ المؤتمر الدولي الاقتصادي والسياسي ـ عقد في المانيا الديمقراطية في ايلول ١٩٦٠ ٠

٦ ـ المؤتمر العلمي العربي الرابع عقد في القاهرة في شباط ١٩٦١ ٠

٧ ـ مؤتمر الحواضر الجديدة في العالم العربي عقد في القاهرة في كانون اول ١٩٦٠ ٠

٨ ـ المؤتمر الكشفي العربي عقد في السودان شباط ١٩٦١ ٠

٩ ـ اجتماع اللجنة الثقافية لمدورة الرابعة عشرة لجامعة الدول العربية عقد في القاهرة في كانون ثان ١٩٦١ ٠

١٠ـ احتفالات المغرب بمناسبة مرور (١١) قرنا على تأسيس جامعة القرويين عقد في فاس في تشرين اول ٩٦٠ ٠

١١ـ حلقة وضع اسس التربية في العالم العربي عقد في القاهرة في حزيران ١٩٦١ ٠

وقد حصل على خبراء في (الراديو والتلفزيون التربوى) و (الاحصاء التربوى) و (التعليم الزراعي) و (مكافحة الامية والتربية الاساسية) كما حصل على زمالات تدريبية في شؤون المكتبات ٠ واضافة الى ذلك فقد تم تأسيس معهد صناعي عال ببغداد يمنح درجة بي أي في العلوم الصناعية أسهمت في تمويله الامم المتحدة بما يقارب المليون دولار ٠

البعثـــات :

ان واجب مديرية البعثات الاول اعداد المواطنين العراقيين علميا وفنيا بارسالهم للدراسة في الكليات والمعاهد والجامعات الاجنبية ليسهموا في أقامة صرح مجتمعنا الجديد على اسس عالية وفنية رصينة ولذا فان مديرية البعثات تعد كل عام قائمة تحتوى على الفروع والشهادات التي يحتاجها البلد ٠ ولمعرفة هذه الحاجة نص في نظام البعثات الذى عدل في العهد الجمهورى الزاهر عام ١٩٥٩ في مادته الرابعة على تأليف لجنة عليا للبعثات تختص بوضع خطة عامة للبعثات وتعين فروعها ودرجاتها او شهاداتها حسب حاجة البلد وتؤلف برئاسة سيادة وزير المعارف وعضوية رئيس الجامعة والمديرين العامين في وزارة المعارف وممثل عن كل وزارة ، ويكون مدير البعثات سكرتيرا لها ٠

في ٨-٧-١٩٥٩ اعلنت قائمة تحتوى على ١٣٥٩ فرعا وبضمنها الفروع الشاغرة ليتقدم اليها طلاب الاعداديات وفي ٣-٥-١٩٦٠ اعلن (٢٧٧) فرعا للدراسات العليا يقبل لها طلاب الكليات وفي ٣١-٧-١٩٦٠ اعلن (١١١٤) فرعا بضمنها الفروع الشاغرة بطلاب الاعداديات ٠

تؤلف الفروع الهندسية والصناعية حوالي ٨٠٪ من هذه الفروع نظرا لحاجة البلد اليها في مجالات التصنيع والاعمار وتؤلف الفروع العلمية كالفيزياء والكيمياء والرياضيات والبيولوجي حوالي ١٥٪ منها اما الفروع الاجتماعية والادبية فتؤلف النسبة الباقية وقدرها حوالي ٥٪ ٠ وقد ارسل الطلاب المقبولون الى الكليات والجامعات في المعاهد في شتى انحاء العالم وتقدم مديرية البعثات مساعدات مالية للطلاب الذين يدرسون خارج العراق على نفقتهم الخاصة اذا ما اتموا سنتهم الجامعية الاولى بنجاح وتعطى هذه المساعدات بمبالغ شهرية قدرها (٢٠) دينارا للطلاب في اوربا الغربية و (١٥) دينارا في الاقطار العربية والاسلامية و (٦٥) دولارا في الولايات المتحدة الاميركية و (١٢ر٥٠٠) دينارا في الدول الاشتراكية (عدا الاتحاد السوفييتي) وقد منح هذه المساعدة المالية (٤٤٦) طالبا منذ اول العام الدراسي ١٩٦٠/٩٥٩ حتى مارت ١٩٦١ موزعين على الاقطار التالية : الولايات المتحدة الاميركية (٦٤) انكلترا (٧٨) المانيا الاتحادية (١١٥) النمسا (٢٥) فرنسا (٤) ايطاليا (٤) سويسرا (١) اسبانيا (١) الجمهورية العربية المتحدة (٢٦) لبنان (٧) تركيا (٧٩) الباكستان (٣) اليابان (٢) بلغاريا (١٧) جيكوسلوفاكيا (١٣) هنغاريا (٢) المانيا الديمقراطية (١) رومانيا (١)٠

وقد منحت الحكومات الاجنبية زمالات دراسية للطلاب العراقيين للدراسة على نفقتها موزعة كما يلي : الولايات المتحدة الاميركية (٢٩ مؤسسة كولبنكيان (١٥) المانيا الاتحادية (٢١) ايطاليا (١٢) الاتحاد السوفييتي (١٠٠) بلغاريا (٢٥) بولندة (٢٠) هنكاريا (٢٠ جيكوسلوفاكيا (٣٩) المانيا (١٢) رومانيا (١٥) المانيا الديمقراطية (٥٠) يوغسلافيا (٢٢) الصين الشعبية (٢٠) وتقوم مديرية البعثات بمنح موظفي وزارة المعارف الاجازات الدراسية وقد منحت بموجب قانون الخدمة المدنية رقم ٢٤ لسنة ١٩٦٠ (٥٠) اجازة دراسية خارج العراق لمدة سنتين للمتخرجين في الكليات براتب تام و (٢٦) اجازة في الكليات العراقية لمدة اربع سنوات بنصف راتب واعلنت عن (٢٤) شاغرا في الاجازات الدراسية داخل العراق ٠ ومن مهام مديرية البعثات قبول طلاب من البلاد العربية والاسلامية للدراسة في جامعة بغداد على نفقة الحكومة العراقية وقد كان عدد هؤلاء الطلاب قبل الثورة المباركة (٢٠٠) طالب واصبح بعدها مباشرة (٣٠٠) ٠ وفي عام ٩٦٠/٥٩ (٤٠٠) وفي عام ٩٦١/٦٠ (٥٠٠) وتقرر ان يكون عددهم (٦٠٠) في العام الدراسي القادم ٩٦٢/٦١ ٠ ومن مهام مديرية البعثات ايضا

تسهيل سفر الطلاب للدراسة خارج العراق على نفقتهم الخاصة بعد أن تستحصل لهم القبولات اللازمة في الكليات والمعاهد والجامعات المحترمة ٠ وقد سافر عدد كبير منهم للدراسة في شتى اقطار العالم ٠

وتنوى مديرية البعثات تحسين طرق عملها بشكل يؤمن سرعة انجاز المعاملات على الوجه الاكمل واعادة النظر في المقاييس المتبعة في اختيار الطلاب وتهيئة الطلاب قبل سفرهم لمواجهة بيئتهم الجديدة ليكونوا خير رسل لبلدهم ٠

التربية البدنية :

بالنظر لما للحركة الرياضية من اثر بارز في تربية الناشئة جسميا وخلقيا فقد أولت وزارة المعارف في العهد الجمهورى الزاهر هذه الناحية عنايتها التامة فوسعت مديرية التربية الرياضية وجعلتها مديرية عامة تفرعت عنها ثلاث مديريات اختصت كل منها في ناحية من نواحي النشاط الرياضى كيما تؤدي كل منها مهمتها في تربية الجيل الصاعد على الوجه الاكمل ٠

١ ـ مديرية التربية المدرسية :

تقوم هذه المديرية بالاشراف على شؤون التربية الرياضية في جميع المدارس على اختلاف مراحلها فتضع لها المناهج الرياضية والتعليمات الخاصة بالالعاب والمباريات كما تنظم ملاكات المشرفين على شؤون التربية الرياضية في جميع المدارس العراقية ، كما تنظم المسابقات الرياضية لمختلف ضروب الالعاب ٠ ولغرض تهيئة واعداد المعلمين المتخصصين في الرياضة فقد عملت على فتح فروع للتربية الرياضية في دور المعلمين والمعلمات الابتدائية في اكثر الوية العراق وبغية رفع المستوى الرياضي للمعلمين والمدرسين فقد قامت باعداد المناهج الخاصة لفتح دورة رياضية خلال العطلة الصيفية لتزويد المعلمين بما استجد من معلومات في الحقل الرياضي واخرى للمدرسين لنفس الغرض بالاضافة الى طبعها كراسات تتضمن القوانين الدولية للالعاب المختلفة كما تتضمن تعليمات عن النشاط الرياضي والكشفي وكيفية مسك سجلات اللوازم الرياضية وحسابات الرياضة ومناهج التربية الرياضية ٠

ب ـ مديرية النشاط الرياضى والكشفي :

بما ان للحركة الكشفية اهدافا تربوية وتوجيهية سامية فقد عنيت الوزارة بهذه الحركة عناية بالغة ، فأخذت على عاتقها تنظيمها تنظيما يكفل تحقيق جميع الاغراض المتوخاة ٠٠ فاهتمت بفرق الجوالة والكشافة والمرشدات في مختلف المدارس وذلك بان نظمت عددا من الدورات للمعلمين

والمدرسين لتدريبهم على قيادة الفرق الكشفية وممارسة فنون الكشف من ناحيتيه النظرية والعملية كما اقامت مخيمات لتدريب الشباب المنضمين الى فرق الجوالة يؤمها في كل صيف حوالي (١٠٠٠) طالب يتم اختيارهم من البارزين في التدريب الكشفي ٠ وللوقوف على مدى نشاط حركة الكشف نورد الاحصائيات الاتية :

	عدد الفرق	عدد الاعضاء
الكشافة	٦١٧	١٩٧٥٥
الجوالة	٢٦٦	٨٥١١
المرشدات	١١٩	٣٨٠٠
الاشبال	٣٠	٩٠٠

ج ـ مديرية الرياضة الاهلية :

تشرف هذه المديرية على تنظيم الحركة الرياضية في الاوساط الشعبية وعلى اعمال اللجنة الاولمبية والاتحادات والاندية الرياضية في الجمهورية العراقية ، فوضعت لذلك مختلف الانظمة التي تكفل تنظيم النشاط الرياضى الاهلي ٠ وبغية تشجيع الهيئات الرياضية الشعبية على اداء رسالتها الرياضية فقد وزعت وزارة المعارف منحا مالية على مختلف الاندية الاهلية ٠ وقد بلغت منحة اللجنة الاولمبية العراقية والاتحادات الرياضية لسنة ١٩٦١/٩٦٠ حوالي (٦٥) الف دينار ٠

واهتمت الوزارة بانشاء المرافق الرياضية كالملاعب والساحات الشعبية واحواض السباحة والمسابح النهرية والقاعات الرياضية بغية توسيع مجالات الحركة الرياضية وتنشيطها كي تصل الى مصاف الدول المتقدمة ٠

جامعة بغداد :

اهتمت حكومة الثورة اهتماما كثيرا بجامعة بغداد بغية رفع مستواها وجعلها تضاهي جامعات الدول المتحضرة فاختارت ضاحية الجادرية الواقعة في المنطقة الجنوبية في بغداد لتكون مركزا تقام عليه ابنية اول جامعة في العراق فيالعصر الخاضر ووضعت التصاميم اللازمة التيتعدمن أجمل تصاميم الجامعات في العالم ٠ ونظرا لاقبال الطلبة العراقيين على ارتشاف مناهل العلم والمعرفة ازداد عدد الطلاب المقبولين سنة بعد اخرى حتى بلغ عددهم في عام ٦١/٦٠ (١١/٧٤٦) طالبا بينهم ٢٧٥٣ طالبة في مختلف الكليات اما اعضاء الهيئة التدريسية فقد بلغ عددهم ١٠٦٩ عضوا منهم ١٨٣ غير عراقيين والجدول الاتي يبين عدد الكليات والمعاهد التابعة لجامعة بغداد في الوقت الحاضر وعدد طلبتها واعضاء الهيئة التدريسية في كل منها وتاريخ تأسيسها :

أ ـ الكليات :		الطلبة			الهيئة التدريسية		
اسم الكلية	تاريخ تأسيسها	بنين	بنات	مجموع	عراقيين	غير عراقيين	مجموع
كلية الآداب	١٩٤٩	٨٣٥	٤١٨	١٢٥٣	٧١	١٤	٨٥
كلية العلوم	١٩٤٩	٣٨٠	١٠٣	٤٨٣	٧٩	٢٣	١٠٢
كلية التجارة والاقتصاد	١٩٤٧	١٣١٤	٢٤٠	١٥٥٤	٤٧	٣	٥٠
كلية التحرير	١٩٤٦	٠٠	٥٧٠	٥٧٠	٨٨	١٤	١٠٢
كلية التربية	١٩٢٣	١٠٧٤	٥٥٧	١٦٣١	١٦١	١٨	١٧٩
كلية الحقوق	١٩٢١	١٦٦٦	٢٠١	١٨٦٧	٣٤	٠٠	٣٤
كلية الزراعة	١٩٥٢	٣٢٧	١٨	٣٤٥	٥٤	٩	٦٣
كلية الطب ـ بغداد	١٩٢٧	٧٩٧	٢٨٨	١٠٨٥	٩٨	٨	١٠٦
كلية الطب ـ الموصل	١٩٥٩	١٠٤	٥٥	١٥٩	٩	٦	١٥
كلية الصيدلة	١٩٣٦	١٥٤	٨٤	٢٣٨	٣٤	٨	٤٢
كلية طب الاسنان	١٩٥٣	١١٠	٣٣	١٤٣	١٦	٥	٢١
كلية الطب البيطري	١٩٥٥	١٢٦	٠٠	١٢٦	١١	٨	١٩
كلية الهندسة	١٩٣٥	٥٠٩	٣٢	٥٤١	٦٤	١٠	٧٤
ب ـ المعاهد :							
المعهد العالى للتربية البدنية	١٩٥٥	٩٣	٠٠	٩٣	١٧	٠٠	١٧
معهد الهندسة الصناعية العالى	١٩٥٥	٣١٠	٠٠	٣١٠	٤١	١٦	٥٧
معهد الادارة العامة	١٩٥٨	٢٤٨	٤٥	٢٩٣	١٨	٠٠	١٨
معهد اللغات العالي	١٩٥٨	٨٠٢	١٠٩	٩١١	٣٢	٢٩	٦١
معهد المساحة	١٩٥٨	٩١	٠٠	٩١	١٧	٠٠	١٧
معهد الغابات	١٩٥٩	٥٣	٠٠	٥٣	٧	٠٠	٧

وتمشيا مع خطة التوسع الضرورية لسد حاجات البلد فقد تقرر فتح معهدين الاول باسم (معهد بحوث المناطق القاحلة) والثاني (معهد التاريخ الطبيعي) يضم المعهد الاول الاقسام الاتية :

١ ـ التربة والجيولوجي ٢ ـ المناخ وعلم البيئة ٣ ـ استغلال المياه للاغراض الزراعية ٤ ـ احياء المناطق القاحلة ٥ ـ الهندسة الزراعية ٦ ـ استصلاح أراضي المناطق القاحلة ٠

أما معهد التاريخ الطبيعي فيقوم بالدراسات البيولوجية بالعراق والاقطار المجاورة ويتبعه متحف لحفظ النماذج والمجموعات الحيوانية والنباتية والجيولوجية وفي النية تأسيس كلية للتكنولوجي لسد الحاجات الملحة من الفنيين والمتخصصين في فروع التكنولوجي المختلفة خاصة وان جمهوريتنا مقبلة على نهضة صناعية جبارة ٠

المكتبة المركزية :

تشرف المكتبة المركزية لجامعة بغداد على المكتبات التابعة للكليات والمعاهد المرتبطة بالجامعة وتعمل على ما يأتي :

١ ـ تكوين فهرست عام لما تحويه مكتبات الكليات والمعاهد التابعة للجامعة ٠

٢ ـ تسهيل اعارة المطبوعات بين المعاهد العراقية والجامعات الاجنبية ٠

٣ ـ مبادلة المطبوعات بين جامعة بغداد والجامعات الاجنبية ٠

٤ ـ تكوين مجموعة واسعة عما نشر عن العراق قديما وحديثا بجميع اللغات بحيث تصبح المكتبة المركزية مركزا أساسيا لدراسة العراق وتطوره من جميع النواحي والفعاليات العلمية والادبية ٠

٥ ـ السعي لاقتناء ما يتيسر من المخطوطات العربية النادرة في العراق وتصديرها وحفظها في المكتبة المركزية حفظا لتراث الفكر العربي والاسلامي ولتسهيل مهمة الباحثين والدارسين ٠

نظام الماجستير :

نتيجة للجهود التي بذلت في توسيع الجامعة وتطوير مستواها العلمي فانها اليوم تمنح درجتي الماجستير في العلوم وفي الاداب للمرشحين من الحائزين على البكالوريوس او ما تعادلها من جامعة بغداد أو من الجامعات الاجنبية المعترف بها ، وقد تم قبول طلاب للحصول على الدرجة المذكورة في فروع الزراعة والكيمياء والهندسة والتاريخ ٠

المؤتمر العلمي الاول لجامعة بغداد :

عقدت جامعة بغداد مؤتمرها العلمي الاول الذى استمر أربعة ايام (٢١ ـ ٢٤/١/١٩٦١) القى فيه (٦٦) بحثا علميا كان اكثرها من البحوث المبتكرة التي اسهم فيها باحثون جامعيون وغير جامعيين ٠

مديرية الآثار العامة

تضطلع مديرية الاثار العامة بالنشاط الاثارى العلمي ، فهي تولي بالغ عنايتها واهتمامها احياء تراثنا القديم والحفاظ عليه والكشف عن الاثار وصيانتها صيانة فنية وانشاء المتاحف وعرض المخلفات الاثرية فيها . وقد اسفرت تحريات مديرية الاثار في دوكان عن نتائج باهرة حيث استخرجت أثارا مهمة كشفت عن بعض الادوار الحضارية التي مرت بها تلك المنطقة منذ اقدم عصور ما قبل التاريخ ، وتتلخص اهم انجازات مديرية الاثار العامة فيما يأتي :

١ ـ المتاحف :

تسلم المتحف العراقي مجموعات متنوعة من الاثار التي عثر عليها خلال التنقيبات في المواضع الاثرية في العراق وقد عرضت هذه المجموعات في مختلف قاعات المتاحف ليطلع عليها الجمهور وخاصة المجموعة الفنية من اثار العاج المكتشفة في منطقة نمرود ومجموعة التماثيل البرونزية للملك (اورنمو) كما ارسلت مجموعة المسكوكات الاثرية الى مديرية المسكوكات والابحاث الاسلامية للدراسة والتسجيل وقد بلغ عدد الاثار التي تسلمها المتحف (١٦٧٨) اثرا منها (٨٦٨) اثرا اكتشفت خلال تنقيبات مديرية الاثار العامة كما وقد بلغ عدد زائرى المتاحف العراقية ببعداد (٥٥٠٣٦) زائرا .

٢ ـ التنقيبات والابحاث العلمية :

قامت مديرية الاثار العامة بالتنقيبات في المواضع الاتية (قورتاش) ـ حسين فتاح ـ كردى شريف ـ رباب بياخ ـ واتره أما . طلحه . تل جراغ . بكرة اون تل شاملو .

وقامت البعثات الاجنبية باعمال التنقيب في المواقع الاتية : نمرود (كالح القديمة) الوركاء . رأس العميا .

٣ ـ الهندسة والصيانة :

لما كان من اهداف وواجبات مديرية الاثار العامة صيانة الاثار العراقية القديمة فقد عملت على صيانة المواقع التالية :

أ ـ المدرسة المستنصرية .

ب ـ خان مرجان .

ج ـ الباب الوسطى في متحف الاسلحة .

د ـ معبد حرمل ٠
هـ ـ بابل ٠
و ـ المئذنة ٠
ز ـ نمرود ٠

مكتبة المتحف العراقي :

تعد مكتبة المتحف العراقي من امهات المكتبات في العراق لما تحتويه من كتب ثمينة مطبوعة ومخطوطة بجميع لغات العالم الحية وغير الحية وقد بلغ المجموع الكلي لمحتويات هذه المكتبة (٣٥٠٩٥) مجلدا منها ٣٢٧٥٥ مجلدا مطبوعا و ٢٣٤٠ مجلدا مخطوطا وقد بلغ عدد المطالعين الذين زاروا مكتبة المتحف العراقي ١٩٦٣١ مطالعا منهم ٥٢٩٩ مطالعة من الاناث وقد سجلت حركة الاعارة ان عدد الكتب التي أعيرت خلال سنة كاملة ١٨٥٣٧٦ من المجلدات ٠

المجمع العلمي العراقي :

لما كانت رسالة المجمع العلمي العراقي الحفاظ على اللغة العربية ومحاولة وضع المصطلحات التي تواكب سير النهضة العلمية والصناعية في الوقت الحاضر فقد انجز المجمع دراسة مصطلحات بعض العلوم كما باشر بدراسة مصطلحات التربية البدنية وأنجز أكثرها وسيرسلها الى الجامعة العربية وبذلك يكون العراق من اسبق الدول العربية في تثبيت مصطلحات كرة القدم والتنس والسلة والعاب الملاكمة والهوكي الخ ٠٠

وبالاضافة الى ما تقدم انجز المجمع العلمي طبع كتاب تاريخ العرب قبل الاسلام (الجزء الثامن) للدكتور جواد علي وسيباشر بطبع كتاب النقد الادبي في العراق علاوة على اصداره مجلته المعروفة كما قام بتصدير ما لديه من وثائق ومخطوطات وجهز بها بعض الجامعات والباحثين في الخارج للافادة منها لتشجيع الحركة الفكرية في العراق وقد وضع المجمع في هذه السنة بعض الجوائز تشجيعا للمؤلفين والمترجمين في حقول العلم والادب وتأليف لجنة فرعية للنظر في منح الجوائز للكتب المقدمة اليه ٠ وللرغبة الصادقة في تقوية الروابط الاخوية بين البلدان العربية فقد انتخب المجمع اعضاء ومراسلين من ابناء البلاد العربية للمشاركة في الحركة الفكرية التي يعمل المجمع لازدهارها ٠

نقابة المعلمين :

ان نقابة المعلمين التي اسست بموجب قانون خاص شرع بعد الثورة المباركة اخذت على عاتقها القيام بالكثير من الخدمات التي تعود على اعضاء الهيئة التعليمية بالنفع والخير كاسهامها في تأسيس جمعية بناء المساكن للمعلمين والجمعية التعاونية الاستهلاكية للبنين اللتين قامتا بدور فعال في معالجة المشاكل الاقتصادية للمعلمين ٠٠ الى جانب اسهامها ايضا في تحقيق رسالة التربية والتعليم بفتح كثير من المدارس الثانوية والمتوسطة المسائية ليتمكن من لم تسعفهم ظروفهم من مواصلة الدراسة في المدارس النهارية دخول هذه المدارس للارتشاف من ينابيع العلم والمعرفة لتحقيق مستقبل افضل ٠٠ ومن الجدير بالذكر ان نقابة المعلمين اتخذت مؤخرا قرارا بالعمل على اجراء تخفيضات بنسبة ٥٠٪ من اجور المعالجة الطبية في العيادات الخاصة للاطباء المتخصصين لاعضاء الاسرة التعليمية وقد فاتحت في هذا الشأن نقابة ذوى المهن الطبية كما اتخذت مثل هذا القرار فيما يتعلق باجراء التحليلات المرضية لاعضائها وفاتحت بذلك المختبر الاهلي للتحليلات المرضية ٠

وقد اسهمت وزارة المعارف في تعزيز الوضع المالي لنقابة المعلمين فقررت تقديم منحة مالية قدرها اربعة وعشرون الف دينار بغية تمكين النقابة من القيام بالمشروعات التي تعتزم القيام بها في الحقول الثقافية والاجتماعية والادبية ٠

وزارة الاصلاح الزراعى

تقرير عن مراحل تنفيذ الاصلاح الزراعي

بعد فترة وجيزة من الانتصار العظيم الذي حققته ثورة ١٤ تموز بقيادة الزعيم الامين عبدالكريم قاسم ، خرج قانون الاصلاح الزراعي الى حيز الوجود للقضاء على النظام الاقطاعي الذي كان يمثل اشد علاقات الانتاج رجعية ، ويقوم على توزيع الملكية بشكل غير عادل • ولتحقيق العدالة الاجتماعية بين المواطنين وخاصة أن سكان الريف الذين يمثلون تقريبا (٧٠٪) من مجموع سكان العراق فكان لابد من حل المسألة الزراعية باعادة توزيع الملكية بصورة عادلة لتطوير الانتاج الزراعي ودعم الاقتصاد الوطني وازدهاره • تقدر مساحة اراضي العراق الصالحة للزراعة بجميع اوصافها واصنافها (ملك صرف مفوضة بالطابو ، ممنوحة باللزمة ، واميرية صرفة ووقف) بحوالي (٣٠) مليون دونم بينما تعادل مساحة الاراضي المزروعة فعلا حوالي (١٥) مليون دونم او اقل • وهذا يعني ان نسبة الاراضي المستغلة فعلا لا تزيد على (٥٠٪) من الاراضي الصالحة للاستغلال وما يقارب (٨ر٥) مليون دونم من الاراضي المستغلة فعلا هي بحوزة (٣٢٨٧) ملاكا ممن قدموا اقراراتهم لغاية ٣١-٣-١٩٦١ يملك كل شخص منهم مساحة اكثر من (١٠٠٠) دونم من الاراضي الزراعية التي تسقى سيحا وبالواسطة واكثر من (٢٠٠٠) دونم تسقى ديما •

وقد تناول القانون الابواب الاربعة التالية :

الباب الاول – تحديد الملكية الزراعية •
الباب الثاني – في الجمعيات التعاون الزراعي •
الباب الثالث – في تنظيم العلاقات الزراعية •
الباب الرابع – في حقوق العامل الزراعي •

تشتمل مراحل تطبيق قانون الاصلاح الزراعي على ما يلي :

١ – الاستيلاء •
٢ – الادارة المؤقتة •
٣ – التوزيع •

١ – الاستيلاء

اهم مرحلة في قانون الاصلاح الزراعي هي مرحلة الاستيلاء التي تعني تفتيت الملكيات الكبيرة بالاستيلاء عليها تمهيدا لتوزيعها الى ملكيات صغيرة على الفلاحين • وذلك بالاستيلاء على ما زاد على الحد الاعلى المقرر من اراضي الاشخاص المشمولين بأحكام القانون (راجع المادة الاولى من قانون الاصلاح الزراعي) بحيث لا يجوز ان تزيد مساحة الاراضي الزراعية التي تكون مملوكة لشخص او مفوضة بالطابو او ممنوحة له باللزمة عن (١٠٠٠) دونم من الاراضي التي تسقى سيحا او بالواسطة و (٢٠٠٠) دونم من الاراضي التي تسقى ديما • وقد استثنى القانون من حكم المادة الاولى كلا من الشركات والجمعيات او الافراد بجواز تملك اراضي مساحتها اكثر من الحد الاعلى المنصوص عليه في المادة المذكورة اذا كانت هذه الاراضي غير

مزروعة أصلا وكان في تنفيذ اغراض الشركة او الجمعية زيادة رقعة الاراضي المزروعة او تنمية الاقتصاد القومي · او اذا كان سبب الزيادة رسو المزاد على الدائن استيفاء للدين بالتنفيذ الجبري قبل مدينه · او اذا كان مصدر الزيادة هو الوصية او الميراث او الهبة · ويتم تنفيذ هذه المرحلة كالاتي :

١ ـ كل شخص يملك اكثر من الحد الاعلى المنصوص عليه بالقانون يقدم اقرارا مصدقا من قبل المحاكم المختصة الى الاصلاح الزراعي يحتوى على كافة المعلومات الخاصة بالارض ، والعمال والمكائن والالات الزراعية والمباني الموجودة في ارضه ·

٢ ـ اعلان خضوع الملاكين الذين يثبت بأنهم مشمولون بأحكام القانون ويمتلكون من الاراضي مساحات تزيد على الحد الاعلى المقرر قانونا وتنشر اسماؤهم في الجريدة الرسمية ·

٣ ـ بعد نشر اسماء من قرر اعلان خضوعهم للقانون تؤلف لجان استيلاء مكونة من ممثل عن وزارة الاصلاح الزراعي رئيسا وعضو يمثل وزارة الداخلية وعضو اهلي ممن لهم خبرة في الزراعة من سكان المنطقة مساح زراعي وفرقة من المساحين · وتستعين اللجنة بخبير ميكانيكي في حالة الاستيلاء على المكائن والالات الزراعية ، ومهندس في حالة الاستيلاء على مبان · تقوم هذه اللجنة بالكشف المحلي على الارض المنوى الاستيلاء عليها بحضور صاحب الارض او من ينوب عنه · ولصاحب الارض الاعتراض على قرار اللجنة لدى المحاكم المختصة خلال ثلاثين يوما من صدور القرار الابتدائي ·

٤ ـ وبعد مرور المدة القانونية للاعتراض ترفع القرارات الى الهيئة العليا للاصلاح الزراعي وفي حالة الموافقة عليها تكتسب تلك القرارات الدرجة القطعية ويطلب من دوائر الطابو تسجيل المساحات المستولى عليها ملكا صرفا باسم وزارة المالية لغرض الاصلاح الزراعي ·

أن اول عملية استيلاء في الجمهورية العراقية بدأت بتاريخ ٢ـ١٢ـ٥٨ بأخضاع (٢٠) شخصا من اصحاب الملكيات الكبيرة جدا · وقد نشرت اسماؤهم في الجريدة الرسمية (الوقائع العراقية) بتاريخ ٧ـ١٢ـ١٩٥٨ ولا شك ان كل قانون اصلاحي اجتماعي تصادفه بعض الصعوبات والعراقيل والمشاكل عند تطبيقه بصورة عملية : فقلة المهندسين والمساحين والاخصائيين في الاراضي والزراعة والوضعية القانونية للاراضي في العراق قبل ثورة ١٤ تموز من حيث اصنافها واوصافها الكثيرة وكثرة الحقوق المترتبة عليها وكثرة الشركاء والسهام العديدة والبيوع المتعددة عليها وعدم وجود الخرائط والمسح الطوبوغرافي وسعة رقعة الاراضي الخاضعة للاستيلاء وحداثة مؤسسة الاصلاح الزراعي سببت بشكل من الاشكال البطء في عمليات الاستيلاء · غير ان التجارب التي مرت على مؤسسة الاصلاح الزراعي والاستفادة من الاخطاء مكنت من التغلب على معظم هذه المشاكل والصعوبات وتذليلها · واليكم جدولا احصائيا يتضمن ما انجز من عمليات الاستيلاء لغاية ٣١ـ٣ـ١٩٦١ :

جدول رقم (١)

جدول عام يتضمن عمليات الاستيلاء لغاية ٣١-٣-١٩٦١ حسب الالوية

اللواء	عدد المقرين	عدد المقرين المعلمين خضوعهم	مساحة اراضي المعلن خضوعهم			عدد المستولى على اراضيهم من المعلنين	مجموع المساحات المستولى عليها والمحولة			عدد قرارات الاستيلاء	المساحات المستولى عليها والمحولة المكتسبة الدرجة القطعية			عدد المكائن والالات الزراعية المستولى عليها	
			متر	اولك	دونم		متر	اولك	دونم		متر	اولك	دونم	المضخات	الالات والمكائن الاخرى
الموصل	٤٢٢	٢٣٧	٧٤	٩	١٧٥١٨٩٩	١٥٨	٥٣	٠٠	١١٨٨٥٨٠	٢٨	٣٨	١٩	٢٠٦٣٢٤	٠٠	٠٠
اربيل	١٨٧	١١٨	٤	٩	٦٤١٨٤٠	٥٨	٢٦	١٩	٢٦٢٩٢٩	١١	٢٦	١٠	٥٦٣٥٥	٠٠	٠٠
السليمانية	٩٣	٦٩	٧٠	١٤	٤١٢٦٩٣	٣٨	٣٧	١١	٢٤٢٨٩٠	٤	٦٦	١٢	٤٤٢٧٦	١	٠٠
كركوك	٢٥٢	١٤٣	٧٤	١٥	١٠٣٣٣٥٠	١٧	١٠	٨	١٠١١٩٥	٦	٢٨	٩	٣٧٧٦٩	٠٠	٠٠
بغداد	٢٠٦	٩١	٢٨	٢٠	٦٤٥٥٨٠	٧٠	٩٩	٠٠	٣٢٠٩٢٠	١١	٩٦	٨	٧٦١٢٠	٨٠	١١٢
ديالى	٣٠٥	١٣٢	٣	١	٦٧٩٤٩٩	٨٧	٥٢	٢٢	٣٥٤٨٧٠	١٣	٦٠	١١	٦٠٧٤٥	٨	٤
الرمادى	٥٣	٢٢	٢٠	٨	١٠١٧٤٨	٢	٥١	٢٣	١٦٦٤٠	٠٠	٠٠	٠٠	٠٠	٢	١
الحلة	٢١٨	١١٣	٢٩	١٨	٥٣١٤٤٠	٨٢	٨٤	٨	٣٣٣٣٣٤	٤	٢٥	١٠	١٠٦١٩٢	١٤	٢
كربلاء	٤٥	٣٨	٨٢	٣	١٢٥٤٦٥	١٤	٥٠	٢٤	٢٥٢١٧	٢	٨٠	١٣	٤٢٠٧	٠٠	٠٠
الكوت	٣٤٣	١٦٢	١١	١٠	١٧٠٣٩٣٠	١٠٠	٩	٢١	١٠٢٩٨٢٠	١٣	٧٢	١٧	٥٤٠٣٢٨	١٠٩	٧٢
الديوانية	٣٤٥	١١٣	٩٥	٥	٧٣٤٥٤٠	٤٢	٣٦	١٩	٣٧٦٢٣٤	٩	٥١	١٢	١٤٩١٣٩	٤٩	٢٦
العمارة	٣٦	٣٠	٦٠	٢٣	١١٥٣٥٣	٢	٠٠	٩	٢٢٦١٩	١	٠٠	١٩	١٨٥	٥	٠٠
الناصرية	٧١٣	٩٣	٠٠	٠٠	٠٠	٢٦	١٨	٥	٧٥٧٦٠	٠٠	٠٠	٠٠	٠٠	٣	٠٠ لم يكمل المسح لحد الان
البصرة	٦٩	١٠	٧٨	٦	٧٦٤٦٨	٨	٥٣	١٩	٣٠٤٢٦	٠٠	٠٠	٠٠	٠٠	١	٠٠
المجموع العام	**٣٢٨٧**	**١٣٧١**	**٢٨**	**٢٢**	**٨٥٥٣٨١٥**	**٧٠٤**	**٧٨**	**١٨**	**٤٣٨١٤٤١**	**١٠٢**	**٤٢**	**٢٠**	**١٢٨١٦٤٥**	**٢٧٢**	**٢١٧**

٢ ـ الادارة المؤقتة :

بعد صدور قرار الاستلاء الابتدائي من لجان الاستيلاء ونفاذه بتبليغ ذوى العلاقة به وعدم اعتراضهم خلال المدة القانونية ، تسلم الاراضي المستولى عليها الى الادارة المؤقتة التابعة لمؤسسة الاصلاح الزراعي التي تقوم بدورها بادارة تلك الاراضي وتأجيرها للفلاحين حسب أحكام قانون الاصلاح الزراعي (راجع المادة الخامسة عشرة من القانون) والتعليمات الصادرة من الهيئة العليا للاصلاح الزراعي والعضو المفوض (وزير الاصلاح الزراعي) ويتم التعاقد مع الفلاحين من قبل لجان التعاقد التي تمثل كلا من وزارة الاصلاح الزراعي والداخلية والمالية • وقد الغيت هذه اللجان مؤخرا والفت محلها مجالس تدعى بالمجالس الزراعية تمثل فيها الوزارات المذكورة مع اضافة اعضاء من اهالي المنطقة في مختلف الالوية والاقضية والنواحي حسب الحاجة • كما يتم تسليف الفلاحين المتعاقدين بسلف نقدية او عينية ومساعدتهم بالمكائن والالات الزراعية وتأجيرها لهم وادارتها من قبل الاصلاح الزراعي بصورة مباشرة • وبهذا تنقطع العلاقة الزراعية بين الفلاح والمالك المستولى على ارضه من التاريخ المذكور وتبقى الادارة المؤقتة تباشر اعمالها هذه لحين المباشرة بتوزيع الاراضى على الفلاحين المستحقين • كما يتم تأجير الاراضي الاميرية الصرفة (ملك الدولة العام) بنفس الطريقة لحين توزيعها على الفلاحين •

وادناه جدول بمساحة اراضي الادارة المؤقتة (تحت ادارة الاصلاح الزراعي) المؤجرة للفلاحين وعدد الفلاحين المستأجرين حسب الالوية لغاية ٣١ـ٣ـ١٩٦١ وجدول آخر يمثل عدد المكائن والالات الزراعية المتوفرة لدى الاصلاح الزراعي والمتوقع توفرها لغاية ١ـ٥ـ١٩٦١ في الجمهورية العراقية :

جدول رقم (٢)

مساحة اراضى الادارة المؤقتة « تحت أدارة الاصلاح الزراعي » المؤجرة للفلاحين وعـدد الفلاحين المستأجرين لغاية ٣١-٣-١٩٦١ حسب الالوية

اللـــواء	الاراضى الاميرية الصرفة						الاراضى المستولى عليها						الاراضى المحجوزة				المجموع العام	
	مروية		ديمية		المجموع		مروية		ديمية		المجموع		مروية		ديمية		المجموع	
	المساحة بالدونم	عدد الفلاحين	المساحة بالدونم	عدد الفلاحين	المساحة بالدونم	عدد الفلاحين	المساحة بالدونم	عدد الفلاحين	المساحة بالدونم	عدد الفلاحين	المساحة بالدونم	عدد الفلاحين	المساحة بالدونم	عدد الفلاحين	المساحة بالدونم	عدد الفلاحين	المساحة بالدونم	عدد الفلاحين
الموصل	٤٨٥٧	٧٦٢	١٠٣٦٥٦٤	٢٣٥٤٤	١٠٤١٤٢١	٢٤٣٠٦	١٠٤٠	١٦٣	٦٥١٤٧١	١٣٢٥٦	٦٥٢٥١١	١٣٤١٩	٧٨٠٨٤	٦٠	٢٥٤	٢٢٣٤	١٧٧٢٢٧٠	٤٠٠١٩
اربيل	..	..	١٤٥٧٩٩	٢٠٢٣	١٤٥٧٩٩	٢٠٢٣	٢٤٠	١١	٢٣١٩٦٦	٣٤٢٤	٢٣٢٢٠٦	٣٤٣٥	..	..	..	..	٣٧٨٠٠٥	٥٤٥٨
السليمانية	٩٠٥	٨٩٦	٣٠٩٠٠	٧٥٨١	٥٣٠٦٠	١٨٠١	٤٣١١١	١١٥٠	١٤٥٠٨	١٣١٩	٥٧٦١٩	٢٤٦٩	٣١٢٨٣	٥١	١١٤٤	٥٧٦	٢٩٩٦٧٣	١٠١١٢
كركوك	١١٧٢١	٥٦٠	٢١٩٢٨٥	٣٤٢١	٢٣١٠٠٦	٨١٤١	٥٧٢٦	٥٥٠	٣٠٥١٤	٧٩٤	٣٦٢٤٠	١٣٤٤	..	..	..	..	٣٧٣٧٠٦	٧٤٢٣
ديالى	٤٢٢١٦	١٢٠٠	١٨٤٥٥٨	١٠٥١٦	٢٢٦٧٧٤	٤٦٢١	٩٦٧٤١	٢١١٢	٥٠١٩١	٦٩٠	١٤٦٩٣٢	٢٨٠٢	..	..	..	..	٧٤٦٩٤٩	٢٣٥٤٥
بغداد	٢١٧١٥٢	٧٣٨٦	٣٢٦٨٣٩	٥٤٣٩٩١	٥٤٣٩٩١	١٧٩٠٢	٣٠٠١٣٨	٥٥٦١	٢٨٢٠	٨٢	٢٠٢٩٥٨	٥٦٤٣	..	..	..	..	١٧٥٤١٩	٨٠٣٨
الحلة	٥٥١٧٩	١٣٨٨	..	..	٥٥١٧٩	١٣٨٨	١٢٠٢٤٠	٦٦٥٠	..	..	١٢٠٢٤٠	٦٦٥٠	..	..	..	..	١١٢٤٨٦	٤٢٦٩
الرمادى	١٢٣١٩	٤٤٦	٩٣٣١٦	٣٦١٨	١٠٥٦٣٥	٤٠٦٤	٦٨٥١	٢٠٥	..	..	٦٨٥١	٢٠٥	..	..	..	..	١١٣٧٢	٤٦٩
كربلاء	..	..	..	..	..	..	١١٣٧٢	٤٦٩	..	..	١١٣٧٢	٤٦٩	..	..	..	..	٢٧٤٣١٣	٢٥٩٠٨
الكوت	٩٦٤٤١	٣٨٨١	٣٤٦٧٠	٣٢٧	١٣١١١١	٤٢٠٨	١٤٣٢٠٢	٢١٧٠٠	..	..	١٤٣٢٠٢	٢١٧٠٠	..	..	..	..	١٧٢٩٢٣	٦٢٠٦
الديوانية	٣٣٤٢٨	١٩٤٦	١٦٩١٥	٢٨٢	٥٠٣٤٣	٢٢٢٨	١١٥٨٨٤	٣٦٥٥	..	..	١١٥٨٨٤	٣٦٥٥	٦٦٩٦	٣٢٣	..	..	٥٧٢٢٨٠	٤٧٥٥٤
العمارة	٥٢٧٠١٥	٤٦٢٨٦(*)	..	..	٥٧٢٢٨٠	٤٧٥٥٤	..	..	..	..	..	..	..	..	..	..	..	..
	٤٥٢٦٥	١٢٦٨(**)															٣٥٩٤٣٨	٢٢١٧١
الناصرية	٣٤١١٣٨	٢١٢٨٨	٩٦٠	١٦	٣٤٢٠٩٨	٢١٣٠٤	١٧٣٤٠	٨٦٧	..	..	١٧٣٤٠	٨٦٧	..	..	..	..	..	..
البصرة	٢٢٠٥٥	٢٩٦١	..	..	٢٢٠٥٥	٢٩٦١	٢٢٩٥	١٢٨	..	..	٢٢٩٥	١٢٨	١٣٠٠٠	٣٠	١٣٠٠٠	٣٠	٣٧٣٥٠	٣١١٩
المجموع العام	**١٤٣٠ر٩٤٦ر١**	**١٠٢٧٧**	**٢٠٨٩٨٠٦**	**٥٢٢٢٤**	**٣٥٢٠٧٥٢**	**١٤٢٥٠١**	**٧٦٤١٨٠**	**٤٣٢٢١**	**٩٨١٤٧٠**	**١٩٥٦٥**	**١٧٤٥٦٥٠**	**٦٢٧٨٦**	**٢١٠٩٤**	**٤٦٤**	**١٠٩٣٦٧**	**٢٨١٠**	**٥٣٩٦٨٦٣**	**٣٠٨٥٦١**

(*) فلاح

(**) ملتزم ورجل دين

جدول رقم (٣)

عدد المضخات والساحبات والكومباينات المتوفرة لدى الاصلاح الزراعي

اللواء	عدد المضخات لغاية ٣١-٣-١٩٦١	عدد الساحبات لغاية ١-١-١٩٦١ ذات السلاسل	ذات العجلات	المجموع	عدد الكومباينات لغاية ١-١-١٩٦١	الملاحظات
الموصل	٠٠	٠٠	٠٠	٠٠	٠٠	
اربيل	٠٠	٠٠	١٨	١٨	٠٠	
كركوك	٠٠	٠٠	١٦	١٦	٥	
السليمانية	١	١٣	٢	١٥	١	
ديالى	٨	٠٠	٠٠	٠٠	٠٠	
بغداد	٨٠	٢٦	٣٦	٦٢	٨	
الكوت	١٠٩	١٦	٣٣	٤٩	٢٢	
الحلة	١٤	٠٠	٩	٩	٠٠	
كربلاء	٠٠	٠٠	٠٠	٠٠	٠٠	
الرمادى	٢	٠٠	٠٠	٠٠	٠٠	
الديوانية	٤٩	٢٠	١٠	٣٠	١٩	
الناصرية	٣	٠٠	٧	٧	٠٠	
العمارة	٥	١٠	٨	١٨	٠٠	
البصرة	١	٠٠	٠٠	٠٠	٠٠	
المجموع	٢٧٢	٨٥	١٣٩	٢٢٤	٥٥	
	٠٠	١٠٠	٧٥	١٧٥	٧٥	**العدد الاضافي المتوقع استلامه في ١-٥-١٩٦١**
المجموع العام لغاية ١-٥-١٩٦١	٠٠	١٨٥	٢١٤	٣٩٩	١٣٠	

٣ ـ التوزيع :

ان عملية التوزيع تعتبر من العمليات الهامة المتممة لتنفيذ قانون الاصلاح الزراعي ، وهي تتطلب امكانيات فنية وعلمية كبيرة وتستلزم التروى في انجاز كل ما له علاقة بهذه المهمة وتعاونا وثيقا بين الاصلاح الزراعي واجهزة الدولة الاخرى كالداخلية (الادارة ـ والشرطة) والزراعة (الري والامور الزراعية والتعاونيات) والعدل (الطابو والتسوية والمحاكم) وتكريس النصيب الاوفر من جهود هذه الاجهزة لاعمال الاصلاح الزراعي وخاصة فيما يتعلق بمرحلة التوزيع .

والغاية من التوزيع هي توزيع الاراضي المستولى عليها والاميرية الصرفة على الفلاحين المستحقين بحيث يمتلك كل منهم وحدة استثمارية تهيىء له حياة طيبة . وبهذا يرتفع مستوى الشعب المعاشى بصورة عامة وبصورة خاصة الاغلبية الساحقة من سكان القرى والارياف مما يؤدي الى

نمو الاقتصاد الوطني وازدهاره وازدياد الدخل القومي ٠

وقد حدد القانون بموجب مادته الحادية عشرة الحد الادنى والاعلى للتوزيع على الفلاحين المستحقين ممن تتوفر فيهم الشروط وفق احكام قانون الاصلاح الزراعي (راجع المادة الثانية عشرة من القانون) عن طريق تمليكهم الوحدات الاستثمارية بحيث تتراوح مساحة الوحدة الاستثمارية للفلاح ما بين (٣٠ ـ ٦٠) دونما في الاراضي التي تسقى سيحا او بالواسطة و (٦٠ ـ ١٢٠) دونما من الاراضي التي تسقى ديما ٠ ولغرض تنفيذ عمليات التوزيع كاملة تشترط تلك الاجراءات وجود مقومات خاصة بها وهي كما يلي :

١ ـ جمع المعلومات عن الاراضي المنوى توزيعها سواء من صنف المستولى عليها او الاميرية الصرفة وتنظيمها حسب خطة مدروسة من كافة النواحي والجوانب الفنية والقانونية ورفعها للهيئة العليا للاصلاح الزراعي للموافقة عليها ٠

٢ ـ القيام بتحضير الخرائط والمسح الطوبوغرافي الحديث وذلك لضمان تفريق الاراضي الصالحة للزراعة من غير الصالحة للزراعة وتعيين المساحات المطلوبة للطرق والقرى والمؤسسات الاجتماعية العامة والمساحات التي يمكن توزيعها على الفلاحين وتثبيت ذلك على الخرائط ثم تنزيلها على الارض ٠

٣ ـ تأليف لجان خاصة للتحقيق عن عدد الفلاحين في المنطقة لتوزيع الاراضي على المستحقين وتمليكهم المساحات المقررة بموجب احكام قانون الاصلاح الزراعي ٠

٤ ـ الدراسة بما يتعلق بنظام الري والبزل وكفاية الماء المتوفر حاليا للزراعة وامكانية اصلاح نظام الري والبزل مع دراسة وسائط الري المستعملة بما فيها المضخات والمكائن الزراعية وطريقة تشغيلها ٠

٥ ـ تعيين عدد الجمعيات التعاونية الزراعية المطلوب تأسيسها في كل اقطاعية ومقاطعة وتحديد الوجائب العلمية التي يمكن اناطتها بها عند تشكيلها وما يستلزم ذلك من المبالغ (انيطت هذه الاعمال بمديرية التعاون الزراعي العامة الملحقة بوزارة الزراعة) ٠

وعلى الرغم من ان عمليات التوزيع هذه تتطلب امكانيات علمية وفنية هائلة ووقتا طويلا لتحقيقها ، فقد تمكنت وزارة الاصلاح الزراعي من ان تحقق نصرا كبيرا في مضمار التوزيع رغم قلة الفنيين الاخصائيين في هذا الموضوع وانعدام وجود نظام الري والبزل الحديث في الاراضي الاميرية والمستولى عليها والمسح الطوبوغرافي قبل ثورة ١٤ تموز ، وادناه جداول احصائية تمثل عمليات التوزيع في الجمهورية العراقية لغاية ٣١ـ١٢ـ٩٦٠ ومساحات الاراضي المقترح توزيعها لغاية تموز ١٩٦١ وكذلك المساحات المقترح توزيعها لغاية ٣١ـ١٢ـ١٩٦١ حسب الالوية :

جدول رقم (٤)

عمليات التوزيع التى انجزت بصورة نهائية (حسب خطة التوزيع الاولى لسنة ٩٥٩ـ١٩٦٠ لغاية ٣١ـ١٢ـ١٩٦٠)

اللـواء	القضـاء	الناحية او المنطقة	مساحة الاراضي العمومية المقترح توزيعها (دونم)	المساحة الصافية الصالحة للتوزيع (دونم)	عدد العوائل الفلاحية الموزع عليها فعلا
بغداد	المحمودية	اللطيفية	٦٣٣٦٠	٦٣٣٦٠	١٢٣٤
	الكاظمية	الطارمية	٣٠٣٣٦	٢٧٩٤٠	٤٢٨
ديالى	خانقين	المزارع الجمهورية	١١٢١٨٧	٣٨١٧٧	٧٠٢
	الخالص	خان بني سعد	١٣٤٠٣	٩٩٩٠	٢١٥
الحـلة	الكفـل	الجازرية وابو سميج	٥٦٩٢٥	٣٣٦٧٨	٧٠٠
	المسيب	مشـروع المسيب الكبـير (الجدول الشرقي)	٣٨١٦٠	٣٨١٦٠	٦٣٦
الديوانية	مركز الديوانية	الحمزة	٣٢٥٠٠	٢٨٢٧٠	٥٠٨
	الديوانية ـ عفك	الدغارة	٦٨٢٣٢	٣٠٠٠٠	٨٢٨
الكوت	مركز الكوت	الحسينية	٢٥٨٥٥٧	٢٠٠٥٩٣	٢٦٦١
	الصويرة	النعمانية	٤٣٥٠٠	٣٨٠٥٨	٦٥٣
		الشحيمية	٨٢٩٩٠	٧٣٦٧٧	٧٦٠
السليمانية	رانيـة	سنكسر	٨٥٠٠	٦٩٠٠	٤٢٥
كربلاء	حلبجـة	شهرزور ـ سراو	١٥٨٤٦	١٢٢٢٣	٣٩٣
	مركز كربلاء	الحسينية (المغارسات)	٩٢٣	٩٢٣	٥٢٩
المجمـوع			**٨٢٥٤١٩**	**٦٠١٩٤٩**	**١٠٦٧٢**

١ ـ مجموع عدد العوائل الموزع عليها فعلا يساوي ١٠٫٦٧٢ عائلة بضمنهم ٥٢٩ مغارس في لواء كربلاء ـ الحسينية .

٢ ـ مجموع عدد الوحدات الاستثمارية الموزعة فعلا يساوي ١٠٫٦٧٢ وحدة استثمارية بضمنهـا مغارسات لواء كربلاء ـ الحسينية .

٣ ـ مجموع عدد افراد العوائل الفلاحية المستفيدة من التوزيع يساوي ٤٩٫٦٠١ شخصا عدا لواء كربلاء ـالحسينية .

٤ ـ مجموع عدد أفراد العوائل الفلاحية القادرين على العمل من مجموع عدد النفوس يساوي ٢٣٫٩١١ شخصا ، عدا لواء كربلاء ـ الحسينية .

٥ ـ المساحة الكلية الموزعة تساوي ٨٢٥٫٤١٩ دونما .

جدول رقم (٥)

المناطق ومساحات الاراضى المقترح توزيعها وعدد العوائل المحقق معهـا لغرض التوزيع لغاية تموز - ١٩٦١ ٠ حسب خطة التوزيع الثانية لسنة ١٩٦٠-١٩٦١

اللـواء	القضـاء	الناحية أو المنطقة	المساحة المقترح توزيعها بالدونم	عدد العوائل الفلاحية المحقق معها لغرض التـوزيع	عدد أفراد العوائل الفلاحية	عدد القادرين على العمل من افراد العوائل الفلاحيـة	الملاحظـات
الموصل	تلعفر	ربيعة	٥٢٢ر٠٠٠	٤٠٢٧	١٦٩١٣	٨٨٥١	
اربيل	المنطقة الاولى	المنطقة الاولى	١٣ر٥٦٥	٠٠	٠٠	٠٠	لا يزال التحقيـق مستمرا مع العـوائل الفلاحيـة
	مخمور	قراج - المنطقة الاولى	٦١ر٠٠٠	٠٠	٠٠	٠٠	
السليمانية	السليمانية	سورداش - صابواره	١ر٦٠٠	٢٢٨	١٠٨٩	٥٤٥	
	السليمانية	منطقة بكرەجو	٤ر٠٠٠				
			٥ر٦٠٠				لا يزال التحقيـق مستمرا مع العـوائل الفلاحيـة
	رانيـة	اراضي جوار قورنه	٦ر٢١٣ ديم				
	رانيـة	سروجاوه وكروتلى	٤ر٠١٨ سيح				
			١٠ر٢٣١	٠٠	٠٠	٠٠	
	بينجوين	منطقة بينجوين	٩ر٥١٧	١٢١	٦٧٤	٢٧١	
	حلبجة	خورمال	١٠ر٦٤٩	٤٧١	٢٢١٢	١٠٢٦	
	السليمانية	شهرزور البـاقي من اراضى سراو الموزعة	٣٣ قطعـة				

كركوك	كركوك	الحويجتان العليا والسفلى	٢١٤ر١٨٦	٩٥٣	٥٠٧٤	٢٢١٦
	طوزخورماتو	البو صباح	٢١ر٢٣٣/٢٤	٢٥٧	١٣٠٥	٦٣٢
ديالى	مندلى	بلد روز (اراضي على السهيل النجم)	٢٢ر٥٥٨	٢٤٢	١١٢٠	٤٨٣
	خانقين	مزارع الجمهورية القسم الديمى	٣٠ر٩٤٣	٢٠٥	٩٨٦	٣٨٥
بغداد	الكاظمية	الطارمية (اراضي ورثة العسكرى)	٥٤ر٤٤٦	٢٠١	٩٨٢	٤١١
	الكاظمية	ابو غريب (اراضي محمد باقر السهيل)	١١ر٠٧٥	٤٠٧	١٥٣٤	٧١٣
الحلة	المسيب	مشروع المسيب الكبير الفرع الجنوبي والهلالى	٥٠ر٨٢٠	١٥٣٢	٧٣٥٣	٣٣٧٠
الرمادي	الفلوجة	كرمة الاراضي المستولى عليها	١٤ر٠٠٠	..	..	.. لا يزال التحقيق مستمرا مع العوائل الفلاحية
العمارة	قلعة صالح	المجر الكبير ـ الجزرة	١٣ر٣٥٩ القسم الشتوي ١٤ر٧٩٥ القسم الصيفي ١١٧ر١٥٤	..	٤١٥٠	١٩٢٣
المجموع العام			١ر٠٦٨ر٩٧٨/٢٤	٩ر٥٧٦	٤٣ر٣٩٧	٢٠ر٨٢٦

ملحق جدول رقم (٥)

اللواء	القضاء	الناحية أو المنطقة	المساحة المقترح توزيعها بالدونم	عدد العوائل الفلاحية المحقق معها لغرض التوزيع	عدد افراد العوائل الفلاحية	عدد القادرين على العمل من العوائل الفلاحية	الملاحظات
اربيل	مركز اربيل	المنطقة الثانية	٤٢٥٥٤	٠٠	٠٠	٠٠	لا يزال التحقيق
	مركز اربيل	المنطقة الثالثة	٤٤٢٩١	٠٠	٠٠	٠٠	مستمرا مع العوائل الفلاحية
بغداد	سامراء	الابراهيمية ـ الطوير	١٥٨٢٥	١٨٠	٧٢٧	٣٣٤	
الكوت	الحي	أراضي بلاسم الياسين	١٨٢٦١٥	٠٠	٠٠	٠٠	لا يزال التحقيق
	مركز الكوت	الدجيلة ـ أراضي علي كمال	٣٣٦٢٠	٣٩١	١٥٥٦	٧٤٢	مستمرا مع العوائل
	الصويرة	العزيزية ـ كصيبة	١٢٦٣٨	٠٠	٠٠	٠٠	الفلاحية
	الحي	الموفقية ـ أراضي عبد الرضا البندر	٢١٠٥٧	٤٩٢	١٨٥٣	٩٥٩	
			٣٥٢ر٦٠٠				

ملاحظة : توجد مناطق ومساحات اخرى من المحتمل شمولها في عملية التوزيع خلال المدة المذكورة اعـــلاه وقد اكمل التحقيق مع العوائل الفلاحية في البعض منها ولا يزال التحقيق مستمرا مع العوائـل الاخرى ٠

اللواء	المساحات بالدونم	
١ ـ الموصل	٨٠٠ر٠٠٠	في قضاء سنجار
٢ ـ اربيل	١٧٦ر٠٠٠	قضاء مخمور بمنطقة فراج
٣ ـ بغداد	٧٤ر٢٢٢	في كل من الكاظمية والمحمودية وسامراء وتكريت والوزيرية والحارثية
٤ ـ الكوت	١٢٦ر٧١٢	في كل من الحي (اراضى ورثة علي الحبيب) والصويرة (اراضى علي الممتاز) واراضى اميرية صرفة
	١١٧٦ر٩٣٤	

٤ ـ الخلاصة :

من استقراء الجداول الاحصائية المذكورة آنفا ، خـــلال الفترة التي يمكن حصرها من تاريخ اعلان قانون الاصلاح الزراعي في الخطاب الذي القاه سيادة الزعيم عبدالكريم قاسم في (٣٠) ايلول عام ١٩٥٨ حتى (٣١) آذار عام ١٩٦١ ، تبدو انجازات الاصلاح الزراعي ذات اهمية تاريخية في خط السير لجمهوريتنا العزيزة ، على الرغم من الظروف التي ولدت فيها الثورة ، ومخلفات العهد السابق وقلة الخبرة الفنية ، وضآلة عدد الفنيين والافتقار الى المؤسسات العلمية ذات التكنكة الحديثة ، وضعف مقومات الانتـــاج الاقتصادي فيما يخص القطاع الصناعي والزراعي رغم كل هذه العوامل فان الاصلاح الزراعي حقق خطوات كبيرة للوصول الى الاهداف الاجتماعيـــة والاقتصادية التي تسعى اليها حكومتنا الوطنية لرفع المستوى المعاشـــى للمواطنين وازدهار ونمو الاقتصاد الوطني والدخل القومي ٠

وزارة الأرشاد



منجزات مديرية الشؤون الهندسية والفنية خلال العام الثالث للثورة

لقد أنجزت مديرية الشؤون الهندسية والفنية خلال العام الثالث لثورة ١٤ تموز المباركة الاعمال التالية :

١ ـ في محطة اذاعة الثورة في ابي غريب :

تم استلام الجناحين الجديدين للمحطة ونقل الى أحدهما المستودع الفني للمحطة • وتم تأسيس حانوت وصالة اذاعة في الجناح الثاني • وتم تشجير القسم الامامي من سياج المحطة واحيطت البنايات الرئيسية فيها بثلاثة صفوف من الاشجار • وقدمت نتائج دراسات مناقصة تحسين هذه المحطة باضافة مرسلتين جديديتين في بناية جديدة وتحسين حقل الهوائيات الى مجلس التخطيط الاقتصادي وتنتظر الموافقة للتنفيذ • وتعهدت مديرية المباني الصناعية العامة بوضع التصاميم اللازمة لانشاء مستودع فني خارج بناية المرسلات وكراج للسيارات وغرف للحرس وستصبح هذه المحطة من أحدث وأحسن محطات الاذاعة في العالم •

٢ ـ محطة اذاعة الحرية في كصيبة :

اتخذت كافة الاجراءات اللازمة لاكمال مشروع محطة اذاعة الحرية في كصيبة التي تبعد حوالي ٢٠ كيلو مترا الى الجنوب الشرقي من بغداد على طريق بغداد ـ سلمان باك وهذا المشروع هو أول مشروع مهم من الخطة الاقتصادية المؤقتة يتم انجازه بربع الوقت الذي يستغرقه مشروع مماثل له اذ يشتمل على بنايات المرسلات الفنية المعقدة وبنايات المستودع والكراج ومحطتي ضخ احداهما على النهر والاخرى بالقرب من مدخل المشروع • وبناية محطة كهربائية لا مركزية وانشاء طريق فرعي وتأسيس شبكة كهربائية لتوصيل القدرة من ديالى الى المحطة وتأسيس مشروع ضخ ماء تصفية للمحطة ولقرية عصرية تعهدت وزارة الاشغال والاسكان بالشروع ببنائها في هذه السنة لاسكان منتسبي الخفارات في المركز • ويشمل المشروع ايضا على مد كابول اذاعي سعته (٥٠) زوجا من الخطوط التلفونية بين دار الاذاعة في الصالحية مارا على دار الاذاعة الجديدة في الرصافة وعابرا نهر ديالى • وبانجاز هذا المشروع وتشغيله في ١٤ تموز المبارك في سنة ١٩٦١ سنتمكن من اسماع صوت الجمهورية العراقية في جميع بقاع العالم وبلغاتها المحلية • وهذا المركز يعتبر من اكبر المراكز الاذاعية في العالم اذ يشتمل على ثماني مرسلات قصيرة بقدرة ٥٠ ألف واط لكل منها يمكن جمع « قدرة مرسلتين بحيث تصبح مرسلة واحدة تبث بقدرة (١٠٠) الف واط » أو جمع اربع مرسلات بحيث تصبح مرسلة واحدة تبث بقدرة (٢٠٠) الف واط • ويوجد كذلك في المركز مرسلتان متوسطتان بقدرة (١٥٠) الف واط

بجمع قدرتها يتولد مرسلة واحدة بقدرة (٣٠٠) ألف واط وباستخدام هوائي توجيهي يمكن زيادته الى حوالي (٦٠٠) الف واط بالاتجاه المطلوب ٠

٣ ـ دار الاذاعة وبنايات وزارة الارشاد والمركز الصحفي وقاعة المؤتمرات العلمية :

لقد استكملت كافة المعاملات والدراسات الاولية التي تمكن من وضع الحجر الاساسي لدار الاذاعة وبناية وزارة الارشاد والمركز الصحفي وقاعة المحاضرات العلمية في العلوية في ١٤ تموز المبارك لسنة ١٩٦١ ٠ وطلبت الموافقات اللازمة من مجلس التخطيط الاقتصادي لتنفيذ هذه المشاريع فورا وبدون هذه الدار لا يمكن الاستفادة من محطات الاذاعة للجمهورية العراقية بصورة فنية ٠ وان وجود المركز الصحفي لضرورة ملحة للجمهورية ولعقد المؤتمرات الفنية والعلمية والادبية حيث الحاجة الى استخدام عدة لغات ٠ واما قاعة المؤتمرات العلمية فوجودها سيسد فراغا محسوسا ٠

٤ ـ المركز الاذاعي الصورى ومحطة الارسال الصورية وبرج عبدالكريم :

لقد استكملت كافة المعاملات والدراسات الاولية التي تمكن من وضع الحجر الاساسي للمركز الاذاعي الصورى في العلوية ومحطة الارسال الصورية وبرج عبدالكريم في شارع الشيخ عمر لامكان وضع الحجر الاساسي لهذين المشروعين في ١٤ تموز المبارك المقبل ٠ ولقد طلبت الموافقات اللازمة من مجلس التخطيط الاقتصادي لتنفيذ هذه المشاريع فورا ٠ وان وجود هذا المركز ضرورى جدا لتحسين الاذاعة الصورية في منطقة العراق الاوسط ٠ وفي هذا المركز تنظم كافة المناهج الحديثة المشوقة التي يحتاجها الجمهور العراقي والتي ستنقل الى كافة انحاء الجمهورية في شبكات خطوط التقوية اللاسلكية للجمهورية العراقية لنقل المناهج ٠ وأن برج عبدالكريم الذي سيحمل هوائي محطة الارسال المتوسطة لمنطقة العراق الاوسط سيكون من عجائب الدنيا حيث سيشيد عليه بارتفاع ١٠٠ متر و (٢٠٠) متر للترفيه ولرؤيا بغداد وضواحيها من الاعلى ٠

٥ ـ محطة الاستلام في الداودية :

لقد استلمنا مؤخرا كافة المواصفات الفنية التي تمكننا من انشاء مركز ومحطة الاستلام في الداودية ٠ وسنتقدم بمقترح الى سيادة وزير الارشاد لرفع مقترح الى مجلس التخطيط الاقتصادي لتنفيذ المشروع في هذه السنة ٠ وسيوضع الحجر الاساسي لهذا المشروع في ١٤ تموز المبارك لهذه السنة ايضا ٠ وبوجود هذا المركز نتمكن من تحسين المناهج الاذاعية واعادة بث بعض المناهج الخارجية حسب حاجتنا واستلام اخبار العالم فورا وتقديمها للمستمع العراقي وتسجيل كافة الاذاعات الخارجية التي نحتاجها ٠

٦ ـ محطتا الاذاعة المتوسطة في كل من البصرة وكركوك :

لقد شرعنا بأجراء المسوح اللازمة والدراسات الاولية لانتخاب وتعيين موقع محطتي الاذاعة المتوسطة في كل من كركوك والبصرة لامكان بث المناهج الخاصة الى الخليج العربي والشمال الشرقي من الجمهورية العراقية وما جاوره من المناطق · وسيوضع الحجر الاساسي لهذا المشروع في ١٤ تموز المبارك من هذه السنة · وهو ضروري لتغطية المنطقة الجنوبية من العراق والشمال الشرقي منه باذاعة الجمهورية المركزية التي لا تسمع هناك من جراء تداخل المحطات الاجنبية ولعدم امكان شمول الخليج العربي اثناء النهار بالاذاعة المركزية ·

٧ ـ مراكز ومحطات الاذاعة الصورية في الالوية :

لقد شرعنا باجراء المسوح اللازمة والدراسات الاولية لانتخاب وتعيين موقع مراكز ومحطات الاذاعة الصورية في كل من الموصل وكركوك والسماوة والبصرة والعمارة لامكان بث المناهج الصورية لمنطقة العراق الاوسط من كل منها لتغطية حوالي ٧٠٪ من اراضي الجمهورية العراقية بالاذاعة الصورية · وسيوضع الحجر الاساسي لهذه المشاريع في ١٤ تموز المبارك من هذه السنة ايضا ·

٨ ـ مشروع نقل المناهج الاذاعية من بغداد الى الالوية باستخدام شبكات التقوية اللاسلكية :

لقد شرعنا باجراء المسوح اللازمة والدراسات الاولية لانتخاب وتعيين مواقع محطات التقوية اللاسلكية من الموصل مارة بكركوك وبغداد والديوانية فالسماوة فالبصرة ومنتهية بالعمارة لامكان نقل المناهج الاذاعية الصورية والصوتية من بغداد الى كركوك والموصل وبالعكس من جهة ومن بغداد الى السماوة والبصرة والعمارة وبالعكس من جهة اخرى لنؤمن مناهج ممتازة للجمهور العراقي في كافة انحاء الجمهورية وعدم تمديدها في منطقة العراق الاوسط · وسيوضع الحجر الاساسي لهذه المشاريع في ١٤ تموز المبارك من هذه السنة ايضا · ان وجود هذه الشبكات يسهل نقل المناهج الاذاعية الصورية والصوتية الى كافة انحاء الجمهورية وبدونهما لا يمكن اجراء ذلك الا بكلفة زائدة باستخدام الافلام التي يجب نقلها بالطيارة بالاضافة الى فارق الزمن ·

وكافة هذه المشاريع مثبتة في الخطة الاقتصادية المؤقتة وقد وافق مجلس الوزراء على تحقيقها بموجب خطة تحسين الاذاعة الصوتية والصورية للجمهورية العراقية ·

منجزات وكالة الانباء العراقية
خلال العام الثالث لثورة ١٤ تموز المباركة

برزت وكالة الانباء العراقية في العام الثالث للثورة المباركة كمؤسسة وطنية اخذت على عاتقها عرض انجازات الجمهورية العراقية الخالدة في الخارج والداخل واعطاء صورة صحيحة عما حققته حكومة الثورة بقيادة الزعيم الامين عبدالكريم قاسم ٠

وخلال المناسبات والاحتفالات الوطنية بذلت الوكالة جهودا ابرزها الى الرأى العام العالمي والعربي والعراقي من الناحيتين الخبرية والصورية ٠

ومن ابرز ما قامت به الوكالة نشاطها لاول مرة خارج الجمهورية العراقية ، فقد قامت بأيفاد مندوبين عنها الى مؤتمر وزراء الخرجية العرب الذى انعقد في شتورا بلبنان في الصيف الماضى ، والى المجلس الاقتصادى العربي الذى انعقد في القاهرة ، فاستطاعت بهذه الواسطة عرض فعاليات وفد الجمهورية العراقية في هذه المؤتمرات ٠ كما اوفدت مندوبين عنها لحضور المباراة الدولية لكرة القدم على كأس العالم العسكرى التي جرت في تركيا صحبة الفريق العراقي ، ولحضور افتتاح مكتب الخطوط الجوية العراقية في بيروت ٠

وخلال انعقاد مؤتمر وزراء الخارجية العرب ببغداد كانت انباء الوكالة المصدر الوحيد والامين لانباء المؤتمر حيث ابرزت في تلك الانباء التضامن العربي الذي تتبناه حكومتنا الوطنية ٠ بالاضافة الى قيامها بأرسال انباء هذا المؤتمر الهام الى السفارات والممثليات العراقية في الخارج والى بعض وكالات الانباء العالمية اولا بأول ٠

واستطاعت الوكالة ان تصدر نشرة اسبوعية باسم «العراق في اسبوع» تستعرض فيها الاحداث الداخلية وانجازات الجمهورية العراقية في الداخل والخارج باللغتين العربية والانكليزية ، اضافة الى نشرة باللغتين العربية والانكليزية تستعرض اقوال الصحف العراقية ، تصدر صباح كل يوم وتذاع من دار الاذاعة ٠

هذا وقد اصدرت الوكالة منذ فترة وجيزة نشرة يومية جديدة تستعرض تعليقات الصحف العالمية من عربية واجنبية ٠

ان النشرات الانفة الذكر تصدر بالاضافة الى النشرة الداخلية اليومية العربية والانكليزية واضافة الى نشرات خاصة توزع على المسؤولين ، والى جميع النشرات التي تذاع من اذاعة وتلفزيون الجمهورية العراقية سواء منها الداخلية او الخارجية (العالمية) ٠

لم تتمكن الوكالة حتى الان من فتح مكاتب لها خارج العراق او داخله، وذلك لظروف خارجة عن ارادتها ، ومع ذلك فقد عملت على تذليل هذه الصعوبات جهد امكانها ٠ ففي الداخل عينت الوكالة بعض المراسلين لها وعلى نطاق ضيق كما سلكت سبيل ارسال مخبرين من مركزها الى بعض

الالوية في بعض المناسبات او لاغراض معينة . اما في الخارج فقد اوجدت الوكالة اتصالاتها مع الملحقين الصفيين في سفاراتنا هناك وعملت على تزويدهم بما يتعلق بالحوادث والانباء المهمة في حينه معززة بالصور .

كما عملت على ايجاد ارتباطات مع وكالات الانباء الوطنية فقامت بتزويدها بأنباء الجمهورية العراقية ببرقيات ارسلت لها اسوة بالسفارات العراقية في الخارج كوكالة أنباء (تانيوغ) اليوغوسلافية و (جيتكا) الجيكوسلوفاكية . ومن الجدير بالذكر ان خطاب سيادة الزعيم الامين عبدالكريم قاسم الذي القاه في الكلية العسكرية وتناول موضوع كوبا نقل في اليوم الثاني الى هافانا عن هذا الطريق . وتعتمد وكالة الانباء العراقية في استقاء انبائها على مصادر متعددة ، وقد تكون اكثر الوكالات الوطنية ، من حيث عدد مصادرها وذلك عن طريق التقاطها للانباء بأجهزة اللاسلكي الطابع (التلبرنتر) بصورة مباشرة . فمن الوكالات التجارية العالمية التى تقوم الوكالة باستلام انبائها وكالات :

رويتر وفرعها وكالة الانباء العربية (الوحيدة باللغة العربية) ويونايتدبريس واسوشيتد بريس وذلك بموجب عقود وعلى اساس بدل نقدى . كما ان هناك وكالات وطنية اخرى تستلم الوكالة انباءها هى : تانيوغ اليوغوسلافية وجيتكا الجيكوسلوفاكية بموجب اتفاقيات خاصة بتبادل الانباء . كما تستلم فى الوقت الحاضر انباء وكالة (دى . بي . اى) في المانيا الاتحادية . كما تحصل عن طريق نصب خط تلفوني بين مركز استلام وكالتي (تاس) السوفياتية و (شينخوا) الصينية المنصوبتين في دار الاذاعة العراقية ومركز الوكالة على اخبار هاتين الوكالتين .

ومن الجدير بالذكر أن الوكالة قامت بعرض المناسبات والاحتفالات الوطنية والعالمية التي حدثت في الجمهورية على الرأى العام العالمي معززة بالصور ، فقد ارسلت مجموعات من الصور الخاصة بمؤتمر وزراء الخارجية الذي عقد ببغداد واحتفالات عيد الشجرة ووضع الحجر الاساسي لميناء (ام قصر) الى السفارات والممثليات العراقية في الخارج وقسم من وكالات الانباء العالمية ، لنشرها في الصحف العالمية مساهمة منها في تعريف الرأى العام العالمي على منجزات جمهورية ١٤ تموز الخالدة .

منجزات مديرية مصلحة السينما والمسرح العامة خلال العام الثالث لثورة ١٤ تموز

ان اعمال هذه المصلحة تنقسم الى قسمين كما هو واضح من قانون تأسيس المصلحة رقم (١٩٠) لسنة ١٩٥٩ . والقسمان هما : السينما والمسرح .

السينما :

هذه المصلحة تنتج نوعين من الافلام : الوثائقية الخاصة وسلسلة افلام اخبارية .

أ ـ الافلام الخاصة :

١ ـ الفرحة الكبرى : من الافلام التي انجزتها المصلحة الفيلم الوثائقي الملون (الفرحة الكبرى) الذى يصور الاعتداء الاثيم على حياة سيادة زعيم البلاد والاثر البالغ الذي تركه هذا الاعتداء في نفوس ابنـاء الشعب ، كما صور ايضا بعض المشاريع والمنجزات التي حققتهـا ثورة الرابع عشر من تموز المباركة • وقد وفرت المصلحة نسخـا قياس (١٦) ملمترا اضافة الى الفيلم الرئيسى قياس (٣٥) ملمترا باللغة الانكليزية والفرنسية •

٢ ـ دجلة الحبيب الغاضب : عندما ارتفعت مناسيب المياه في نهر دجلة في هذا الموسم فجأة وحملت المياه الاطنان من الغرين انقطعت اسالة الماء عن ضخ المياه الى البيوت لتعذر عمل مكائن الضخ • وقد جرفت المياه المقاهي والجراديغ المبنية على شاطىء نهر دجلة ، فقامت هذه المصلحة بتصوير ارتفاع المياه والمقاهي الصيفية والجراديغ وغيرها من المناظر والحالات التي ولدها الفيضان • وقد سجلت المصلحة في الفيلم مفارقات طريفة عديدة ثم صورت عودة دجلة الى حالته الطبيعية بعد ذلك •

٣ ـ شهر رمضان المبارك : صورت هـذه المصلحة فيلما خاصـا عن شهر رمضان المبارك بجميع ما يتميز به من مظاهر وتقاليد • منها مراقبة الهلال وقارع الطبل الذى يوقظ النائمين عند السحور ومدفع الافطار وصلاة التراويح وحلقة الوعظ ومائدة الافطار للعلماء والتقاليـد اليومية لهذا الشهر في البيوت العراقية ، واحتوى الفيلم على مشاهد حية لبعض الالعاب المسلية التي يمارسها ابناء الشعب خلال هـذا الشهر •

٤ ـ مؤتمر الاخاء العربي : قامت هذه المصلحة بتصوير اجتمـاع وزراء الخارجية العرب الذى انعقد في بغداد خلال هذا العام ، صور الفيلم وصول الوفود الى بغداد والدعوات التي اقيمت لهم وجانبا كبيرا من اجتماعات المؤتمر وسمي الفيلم (مؤتمر الاخاء العربي) وقد اشترت وزارة الخارجية نسخا من الفيلم المذكور لعرضها في السفـارات العراقية ، بالاضافة الى عرضه في دور السينما داخل وخارج بغداد ، كما عرض في تلفزيون بيروت بنجاح كبير •

٥ ـ الذكرى الاربعينية لتأسيس الجيش العراقي : صورت هذه المصلحة جميع الفعاليات التي جرت بمناسبة الذكرى الاربعينية لتأسيس الجيش العراقي الباسل والعدد والاسلحة التي زود بها منذ انبثاق ثورة الرابع عشر من تموز المباركة •

٦ ـ اعراس تموز : بدأت هذه المصلحة تصوير جميع الفعاليات التـي

قدمت بمناسبة الذكرى الثانية لثورة ١٤ تموز • فسجلت كافة المشاريع التي تم افتتاحها في هذه المناسبة الخالدة من خلال استعراضات الجيش العراقي الباسل والمسيرة الشعبية ، كما سجلت المشاريع التي تم وضع الحجر الاساسي لها في تلك المناسبة ايضا •

٧ ـ عاصمة طلاب العالم : صورت هذه المصلحة انعقاد مؤتمر الطلاب العالمي في بغداد وحفلة الافتتاح التي شرفها سيادة الزعيم الامين والقى فيها خطابا قيما كما صورت جوانب من جلسات المؤتمر المذكور •

٨ ـ عيد الفطر المبارك : اعدت المصلحة فيلما خاصا عن عيد الفطر ، صورته منذ اليوم الاول للعيد الذي يبتدىء بصلاة العيد والاحتفالات الشعبية والنزهات التي تقام خلال ايام العيد كزيارة سلمان باك والحدائق العامة والمنتزهات الاخرى التي انشأتها حكومة الثورة •

٩ ـ اسبوع الجزائر : الفيلم يصور جميع الحفلات التي اقيمت بمناسبة اسبوع الجزائر بمناسبة مرور سبع سنوات على الحرب الجزائرية التحريرية •

١٠ـ عيد السلامة والابتهاج : صور الفيلم افراح الشعب العراقي بمناسبة مرور سنة على شفاء سيادة الزعيم من رصاصات الغدر ، والمسيرة الشعبية التي سارها الشعب العراقي ابتهاجا بهذه المناسبة •

١١ـ مع جيشنا الباسل : صور الفيلم فعاليات الجيش العراقي من حيث التدريب على الاسلحة الحديثة وكذلك الفعاليات الرياضية التي قامت بها مختلف الوحدات في الجيش العراقي •

١٢ـ وضع الحجر الاساسي لميناء ام قصر : انجزت المصلحة فيلما خاصا عن زيارة سيادة زعيم البلاد لمدينة البصرة ووضعه الحجر الاساسي لميناء ام قصر والاحتفالات التي جرت بهذه المناسبة •

١٣ـ فيلم عن المؤتمر الاقتصادى لجامعة الدول العربية المنعقد في بغداد : وقد اعدت المصلحة فيلما خاصا عن اجتماعات الدورة السابعة للمجلس الاقتصادى العربي الذي انعقد في بغداد وابتدأ التصوير منذ وصول الوفود الى مطار بغداد ومراسيم الافتتاح والحفلات التي اقيمت للوفود وزيارة الوفود الى مدينة كركوك كما صور جانبا من اجتماعات اللجان المتشعبة من المؤتمر والجلسة الختامية له •

١٤ـ ستباشر هذه المصلحة بانتاج فيلم عن **انجازات حكومة الثورة خلال** العام الثالث من عمر الثورة المباركة • وان الفيلم المذكور سيسجل جميع الانجازات والمشاريع التي قامت بها الوزارات خلال هذه الفترة •

ب ـ الافلام الاخبارية :

اما بالنسبة للافلام الاخبارية فقد انجزت هذه المصلحة اربعة عشر عددا عرضت في دور السينما داخل بغداد وخارجها • وان الاعداد المذكورة تحتوى على الموضوعات التالية :

العدد الاول :

١ ـ فصل الصيف •
٢ ـ مباريات السباحة للفرقة الخامسة •
٣ ـ بطولة السباحة لعام ١٩٦٠ لابناء الجيش •
٤ ـ حفلة تخرج الوجبة الاولى والثانية من دورة الاحتياط الرابعة عشرة والوجبة الاولى من جيش التحرير الفلسطيني في كلية الاحتياط •
٥ ـ مفاوضات النفط •
٦ ـ تبادل وثائق ابرام اتفاقية التعاون الثقافي بين العراق ورومانيا •
٧ ـ مقابلة الوفد العراقي الى دورة روما الالمبية لسيادة الزعيم •

العدد الثاني :

١ ـ عودة وزير الخارجية من مؤتمر وزراء الخارجية العرب في شتورا بلبنان •
٢ ـ افتتاح السوق الخيرى لرابطة المرأة العراقية •
٣ ـ مؤتمر النفط في بغداد •
٤ ـ عودة الوفد الرياضى من دورة روما الاولمبية •
٥ ـ انعقاد المؤتمر الاول للتربية والتعليم في الجمهورية العراقية •
٦ ـ عرض الفرحة الكبرى في سينما الخيام •

العدد الثالث :

١ ـ وزير الخارجية يغادر الى نيويورك لحضور الدورة الخامسة عشرة للجمعية العامة للامم المتحدة •
٢ ـ وزير الارشاد يغادر الى اليابان والصين الشعبية •
٣ ـ اسبوع نزع السلاح ونصرة الجزائر •
٤ ـ مغادرة الوفد العسكرى لحضور احتفالات الذكرى الحادية عشرة لتأسيس الصين الشعبية •
٥ ـ سباق كرة الطائرة بين منتخبي فتيات البصرة وبغداد •
٦ ـ افتتاح المعرض الصيني للصور والرسوم التقليدية من قبل وزير المعارف •
٧ ـ عودة سيادة الحاكم العسكري العام من زيارته للاتحاد السوفييتي •

العدد الرابع :

١ ـ افتتاح المعرض الصناعي لجمهورية المانيا الديمقراطية •

٢ ـ مباراة كرة القدم بين فريقي موتور تسفيكو الالماني ومنتخب بغـــداد الاهلي ٠
٣ ـ مباراة كرة القدم بين الفريق الالماني ومنتخب الجيش العراقي ٠
٤ ـ حفلة تخرج المظليين ٠
٥ ـ توقيع اتفاقية التعاون الثقافي بين الجمهورية العراقية وجيكوسلوفاكية
٦ ـ حفلة افتتاح مشروع قناة الجيش ٠

العدد الخامس :

١ ـ عودة وزير الخارجية من اجتماعات هيئة الامم المتحدة ٠
٢ ـ وزير المعارف يلقي الدرس الاول في حملة مكافحة الامية ٠
٣ ـ توديع الوفد العسكرى العراقي لاحتفالات ذكرى ثورة اكتوبر ٠
٤ ـ افتتاح المؤتمر الثاني لنقابة صناعة النفط في الجمهورية العراقية ٠
٥ ـ مباراة الصاعقة في كرة السلة بين نوادى بغداد ٠

العدد السادس :

١ ـ افتتاح معرض انجازات البناء الاقتصادى لجمهورية الصين الشعبية٠
٢ ـ الاحتفال بيوم الطفل العربي ٠
٣ ـ افتتاح معرض الزهور ٠

العدد السابع :

١ ـ وزير الارشاد يفتتح معرض يوغسلافيا للرسوم الفوتوغرافية ٠
٢ ـ الاحتفال بمناسبة ذكرى تقسيم فلسطين في قاعة الشعب ٠
٣ ـ مهرجان المدفعية ٠
٤ ـ تخرج الوجبة الاولى من دورة الاحتياط الخامسة عشرة والتحـــاق الوجبة الثانية من جيش التحرير الفلسطيني ٠
٥ ـ افتتاح اسبوع الفيلم السوفييتي ٠

العدد الثامن :

١ ـ افتتاح مؤتمر اتحاد الصناعات العراقية الثالث ٠
٢ ـ افتتاح معرض البوسترات في معهد الفنون الجميلة ٠
٣ ـ زيارة سيادة الزعيم للصويرة ٠
٤ ـ وصول سيادة وزير النفط الى بغداد لاستلام مهام منصبه ٠
٥ ـ المباراة الختامية لكرة السلة بين منتخب بغـــداد الاهلي والمنتخب العسكرى ٠
٦ ـ مباراة كرة القدم بين المتقاعدين ٠

العدد التاسع :

١ ـ سباق كرة القدم بين الفريق التونسي والفريق العسكرى العراقي ٠

٢ ـ سباق كرة القدم بين الفريق التونسي وفريق النادى الاثورى العراقي
٣ ـ وصول الاستاذ هاشم جواد وزير الخارجية الى بغداد عائدا من اجتماعات هيئة الامم المتحدة في نيويورك ٠
٤ ـ الحفلة السيمفونية في قاعة الخلد ٠
٥ ـ انعقاد مؤتمر الاتحاد العام للجمعيات الفلاحية في قاعة الشعب برعاية الزعيم عبدالكريم قاسم ٠
٦ ـ التوقيع على الاتفاقية التجارية في ديوان وزارة الخارجية بين سيادة الاستاذ هاشم جواد وسيادة القائم بالاعمال الدانيماركي في بغداد ٠

العدد العاشر :

١ ـ افتتاح المؤتمر الثالث لنقابة المهندسين برعاية سيادة الزعيم عبدالكريم قاسم في قاعة الشعب ٠
٢ ـ افتتاح المؤتمر العلمي الاول في قاعة الشعب برعاية سيادة الزعيم عبدالكريم قاسم ٠
٣ ـ وفاة الفنان الراحل جواد سليم ٠
٤ ـ التوقيع على الخطة الثقافية لعام ١٩٦١ للتعاون بين الجمهورية العراقية والاتحاد السوفييتي ٠
٥ ـ المباراة الرياضية التي قدمتها الفرقة الثالثة في معسكر سعد برعاية سيادة اللواء الركن أحمد صالح العبدى ٠
٦ ـ مغادرة فريق كرة السلة العراقي الى الصين الشعبية ٠
٧ ـ وصول الابقار الهولندية الى العراق ٠

العدد الحادى عشر :

١ ـ الاحتفال بوضع الحجر الاساسي لجسر الكرادة المعلق تحت رعاية الزعيم الامين عبدالكريم قاسم ٠
٢ ـ جولة الصحفيين العرب الذين حضروا الى بغداد بمناسبة عقد مؤتمر وزراء الخارجية العرب ٠
٣ ـ تحت رعاية رئيس اركان الجيش نظمت مديرية العاب الجيش سباق بطولة الضاحية لجميع الفرق ولطلبة الكلية العسكرية وكلية الاحتياط والقوة الجوية ٠

العدد الثاني عشر :

١ ـ افتتاح المؤتمر الثالث لنقابة المعلمين العراقيين في قاعة الشعب برعاية سيادة الزعيم الامين عبدالكريم قاسم ٠
٢ ـ عقد سيادة وزير النفط مؤتمرا صحفيا في بهو الامانة ٠
٣ ـ افتتاح المعرض البولوني في بغداد برعاية سيادة وزير التجارة ٠
٤ ـ سفر العقيد الركن سعدون المدفعي والعقيد محسن الرفيعي مدير الاستخبارات العسكرية العام الى نيويورك بدعوة من الحكومة الامريكية ٠

٥ ـ وصول وزير التجارة والطعام والشحن السيلاني على رأس وفد تجاري الى بغداد ٠
٦ ـ مباراة كرة القدم بين فريق القوة الجوية والفرقة الثانية على ملعب ساحة الكشافة ٠
٧ ـ كسوف الشمس في الجمهورية العراقية ٠

العدد الثالث عشر :

١ ـ وضع الحجر الاساسي لمدينة الطب ٠
٢ ـ الاتفاقية التعاونية بين الجمهورية العراقية وهيئة الامم المتحدة ٠
٣ ـ سباق كرة القدم بين ثانوية الشرقية وثانوية الكرخ للبنين ٠
٤ ـ سباق كرة السلة بين ثانوية الاعظمية والثانوية الشرقية ٠

العدد الرابع عشر :

١ ـ عيد الشجـــرة ٠
٢ ـ المؤتمر الصحفي الذي عقده سيادة الزعيم قبل بدء مفاوضات النفط٠
٣ ـ التوقيع على اتفاقية الطيران بين الجمهورية العراقية ودوقية لكسمبرج
٤ ـ توقيع الاتفاقية التجارية بين الجمهورية العراقية والجمهورية الفنلندية
٥ ـ سباق المصارعة للناشئين ٠
٦ ـ سباق كرة القدم بين منتخب الجيش العراقي والفريق التركي ٠

وان هذه المصلحة تهتم بتطوير عملها من الناحية التكنيكية فقـــد استطاعت أن تسجل بعض الخطب التي يلقيها سيادة رئيس الوزراء وتطابق الصورة مع الصوت ، وبذلك خطت خطوة جديدة في افلامها الاخبارية ٠

فيلم روائي طويل :

لقد رأى مجلس ادارة المصلحة بأن العمل السينمائي ، وهو جزء من أعمال المصلحة ، يقتضى ان تنتج المصلحة فيلما روائيا طويلا على ان تعلن الادارة عن اجراء مسابقة للقصص وضعت لها شروطا معينة وحددت مـدة لقبولها ٠ وشكلت لجنة خاصة لقراءة القصص وعند الانتهاء من المدة المحددة لم تستطع اللجنة التوصل الى القصة الناجحة المطلوبة فارغمها الواقع على تمديد المدة والاعلان ثانية ٠ ولكن حتى بعد تمديد المدة المحددة لم ترد الى اللجنـة أي قصة ناجحة مما اضطر اللجنـة الى اتخـاذ قرار بقراءة القصص المطبوعة والمنشورة التي كتبها قصاصون عراقيون وهي في طريقها الى اعداد احدى القصص التي اختارتها ٠

افلام خاصة للدوائر الحكومية والمؤسسات :

ستباشر هذه المصلحة بتصوير بعض الافـــلام لحساب الدوائـر والمؤسسات الحكومية وان الافلام المذكورة سوف تقدم خدمات كبيرة لتلك الجهات ٠ ومن هذه الافلام :

المصايف العراقية :

لقد أناطت مصلحة المصايف العراقية بمصلحة السينما مهمة تصوير فيلم ملون عن المصايف العراقية قياس (٣٥) ملمترا ونسخة من قياس (١٦) ملمترا يصور هذا الفيلم المصايف العراقية في شمال العراق الجميل وسيكون وسيلة فعالة لاجتذاب الزائرين اليها ٠

فيلم عن مصافي النفط في الدورة :

طلبت الينا مصلحة مصافي النفط الحكومية في الدورة تصوير افلام (اسود وابيض) للعمليات التي تجرى لتكرير النفط والبترول ، وقد اعدت تفاصيل كاملة للعمل وسنبدأ بالعمل قريبا ٠

افلام صحية :

بناء على طلب وزارة الصحة اعدت هذه المصلحة تفاصيل فيلم صحي عن مرض (البلهارزيا) ٠ ان الفيلم المذكور يقدم ليظهر اهتمام حكومتنا الوطنية بصحة أبناء الشعب وبنشر الثقافة الصحية بينهم ٠

ان الفيلم المذكور واحد من سلسلة افلام تعتزم وزارة الصحة انتاجها لهذه الاغراض ٠

فلم لمديرية المجاري العامة :

لقد طلبت الى هذه المصلحة مديرية المجارى العامة تصوير فيلم من قياس (٣٥) ملمترا تكون مدة عرضه نصف ساعة ، ويشمل هذا الفيلم الاعمال التي تقوم بها مصلحة المجارى من حفر المجارى ومد الانابيب الكونكريتية وانشاء الخزانات والمضخات ومراكز تصفية المياه القذرة وستواكب هذه المصلحة سير العمل حتى انتهاء المشروع ، وبعد ذلك تعمل مصلحتنا على اتمام المراحل اللازمة للفيلم المذكور ليكون فيلما يظهر نشاط مصلحة المجارى والجهد الذي بذلته لتحقيق مشروع حيوى ٠

مساعدة الانتاج السينمائي للشركات والاشخاص :

عملا بمبدأ معاونة الانتاج السينمائي في هذا البلد فقد اخذت هذه المصلحة تقوم بتحميض وطبع الافلام التي تنتجها الشركات والاشخاص وهي دائبة على هذه المساعدة بالرغم من ان اعمالها كثيرة ، الا ان المهم هو ان تعطي للشركات والاشخاص الذين ينتجون الافلام امثولة حسنة في صناعة السينما ٠ وقد جرى طبع وتحميض فيلم (مشروع زواج) للمخرج كميران حسني ، وكذلك نقل شريط الصوت المغناطيسي لفيلم (انا العراق) الى شريط ضوئي وتحميضه بعد ان اجرى له التصليح اللازم ، وطبعت وحمضت عدة نسخ من فيلم ١٤ تموز الذى كانت قد انتجته شركة سومر ، وطبعت وحمضت فيلم (نعيمة) من انتاج شركة سومر ايضا ٠

وكذلك الحال بالنسبة لافلام الدعاية التي تعدها الشركات والاشخاص فقد تم طبع وتحميض وتقطيع وتسجيل الصوت لعدة افلام من هذا النوع ٠

المسرح :

اما في مجال المسرح فان هذه المصلحة أخذت على عاتقها الاسهام في انعاش الحركة المسرحية بالتعاون مع الفرق المسرحية العاملة فطلبت ادارة المصلحة الى الفرق المسرحية العاملة تقديم المسرحيات التي تزمع تقديمها خلال هذا الموسم لدراستها والتعاقد عليها ، وفعلا قدمت فرقة المسرح الجمهوري وشباب الطليعة والفنون الشعبية وفرقة المسرح الحديث انتاجها ، وتعرض المسرحيات بعد ان تنتهي اللجنة من تقريرها عن كل مسرحية ٠ هذا وان الاسلوب الذى تتخذه هذه المصلحة في هذا المجال هو توفير جميع الامكانيات للفرق التي تتعاقد معها لتقديم الانتاج ، اى انها تدخل مع الفرق كمنتجة ، وتحصل من الريع كل نسبة مئوية معينة لقاء الخدمات التي تقدمها لهم ونأمل أن يكون عملها في مجال المسرح في الموسم القادم أكثر نجاحا ٠

مديرية الاستعلامات

برزت مديرية الاستعلامات نتيجة لسياسة حكومة الثورة التحررية الديمقراطية لنشر هذه الرسالة السامية بصدق واخلاص وامانة ٠ ومهمتها تعريف المواطنين كافة والعالم الخارجي بمنجزات حكومة ثورة ١٤ تموز ونشر الوعي بينهم وجعلهم مواطنين مخلصين عن طريق المطبوعات والصور والنشرات التي تبرز وجه العراق الجمهوري الزاهر ، ولديها الان مراسلات واسعة جدا ، منظمة وبصورة متواصلة ٠ وقد اضيفت اليها شعبة جديدة علاوة على الشعب الموجودة وهي :

شعبة الارشيف :

وتحتوى على تراجم وصور رئيس واعضاء مجلس السيادة وسيادة زعيم البلاد الامين عبدالكريم قاسم والسادة الوزراء وبعض الشخصيات البارزة ٠

كما انها قامت مؤخرا بمفاتحة وزارة الخارجية حول فتح ارشيف خاص بدول العالم والتي لها مع الجمهورية العراقية تمثيل دبلوماسي بغية الاستفادة من المعلومات والصور التي ستتوفر لديها عن هذه الدول والرجوع اليها عند الحاجة ٠

كما ان الاستعدادات تجرى الان لفتح مركز للاستعلامات في بناية المحطة العالمية ليقوم بتوزيع المطبوعات والصور التعريفية وتقديم المساعدات الممكنة للمسافرين والعمل جار لفتح مركز استعلامات في مطار البصرة ٠ كذلك قامت هذه المديرية بتثبيت النقاط الرئيسية على الحدود العراقية في كل من صفوان والرطبة وخانقين وربيعة لجعلها مراكز رئيسية لتوزيع

الصور والنشرات والمطبوعات اختلفة التي تبرز وجه العراق الجمهوري كما ثبتت نقاطا ثانوية عديدة اخرى في مختلف نقاط الحدود وجعلها مراكز تثقيفية لابناء الجمهورية ٠

وتقوم المديرية بارسال مطبوعات وصور ونشرات بكميات كبيرة الى هذه النقاط بغية توزيعها على المواطنين هناك ٠

وهي لا تألو جهدا في تقديم المساعدات الممكنة لكافة الصحفيين والمراسلين الاجانب الذين يزورون العراق وتنظيم برامج سياحية لهم ومساعدتهم في الحصول على المعلومات والصور اللازمة عن الجمهورية ٠

والمديرية على اتصال دائم مع كافة الجهات الرسمية والاهلية لتزويدها بالمطبوعات والصور ٠

مديرية الصحافة

قامت هذه المديرية بالتعاون مع نقابة الصحفيين العراقيين ، بالاشراف على تطوير الصحافة العراقية ورعايتها وتقديم الضمانات والمساعدات اللازمة لها من أجل رفع مستواها لتصل الى ما وصلت اليه صحافة الدول المتقدمة كما انها دائبة على دراسة التشريعات القديمة الخاصة بالمطبوعات دراسة وافية ودقيقة من أجل استحداث تشريعات تتناسب وعهدها الجمهوري الزاهر ، من حيث ضمان حرية اكثر للصحافة والصحفيين ورفع اكبر عدد ممكن من القيود التي كانت تحد من حريتهم ونشاطهم ، وفق الاسس الديمقراطية التي تسير طبقها حكومتنا الوطنية ، وهي بسبيل دراسة المقترحات واستنباط افضل السبل التي تؤدي الى اعلاء شأن الصحافة ٠

ومن ناحية اخرى فان هذه المديرية قامت بتوزيع الاعلانات الحكومية على الصحف المحلية بشكل تستهدف من ورائه تحقيق العدالة في التوزيع بغض النظر عن اتجاهات تلك الصحف ومواقفها ، مما شجع الصحفيين على الاستمرار في مواقفهم واتجاهاتهم المستمدة من ضمائرهم وفق مصلحة مجموع الشعب ، دون ان يشعروا باى تأثير أو نفوذ عليهم ٠ وقد اعجب كل من زار هذه الوزارة من صحفيين عراقيين وعرب أو اجانب بتلك الطريقة العادلة في التوزيع ٠ كما تقوم هذه المديرية بتوجيه الملحقيات الصحفية في الخارج ومدها بما يتيسر لها من المعلومات المستخلصة من نشرات الانباء المختلفة وتزودها بالتعليمات والارشادات التي تسترشد بها في اصدار نشرات اسبوعية أو عند الرد على الصحف المحلية هناك ، وكذلك تقوم بتقديم التسهيلات اللازمة للمراسلين والصحفيين الاجانب عند طلبهم زيارة الجمهورية العراقية ٠

اما شعبة الصحافة الاجنبية في هذه المديرية فتنهض بتنظيم شؤون المراسلين الاجانب وابداء الرأى في منحهم سمات الدخول الى العراق ، وذلك

عن طريق مراقبة ما يكتبونه عن العراق في صحفهم وموقفهم من الجمهورية العراقية ، كما تقوم هذه الشعبة بتزويد وكالة الانباء العراقية بكل ما يتيسر لها من اخبار ومعلومات عن نشاطات اسرائيل في مختلف المجالات لمساعدة الوكالة المذكورة على اعداد النشرة الخاصة باسرائيل · وتقوم هذه الشعبة ايضا بارسال ما يهم الوزارات كافة مما يرد في الصحف الاجنبية بشكل قصاصات للاستفادة منها ، هذا بالاضافة الى اعمالها الروتينية من ترجمة المقالات الهامة التي تتعلق بالجمهورية العراقية وتقديمها الى المسؤولين للاطلاع على وجهات النظر المختلفة الى دراسة ما يرد اليها من التقارير الصحفية من الملحقيات الصحفية في الخارج والاطلاع على كل ما يرد الى العراق من النشرات والصحف الاجنبية ·

انجازات مديرية المطبوعات

وتشمل بموجب نظام وزارة الارشاد المرقم ٥٠ لسنة ٥٩ المعدل الشعب التالية :

أ ـ شعبة الجريدة الرسمية :

الجريدة الرسمية بقسميها العربي والانكليزى وجهت عناية خاصة لرفع مستواها وتذليل العقبات التي تحول دون ذلك كأصدارها بأوقات دورية واحجام متناسقة · وقد اتخذ ما يلزم للتغلب على مشاكل التوزيع والطبع عن طريق تقسيم المناطق بالتساوى وتأسيس مطبعة خاصة تمكن ادارة الجريدة من طبع جميع ما يرد اليها مما يراد نشره من مختلف الدوائر الرسمية ، اذ انها بوضعها الراهن لا يسعها تأمين ذلك ، وقد تلجأ في اكثر الاحيان الى الاستعانة بالمطابع الاهلية عن طريق المناقصة · وقد عملت هذه المديرية على اصدار الجريدة الرسمية باللغة الانكليزية بحيث تتمشى مع النسخة العربية من حيث السرعة والانتظام خلافا لما كانت عليه ، وبذلك تيسر لمن لا يعرف العربية الاطلاع على تشريعات الثورة وانجازاتها عن طريق رسمي · وبذلك ايضا امكن تلبية طلب هيئة الامم المتحدة بتزويدها بكافة التشريعات المتعلقة بحقوق الانسان مؤخرا · كما اتخذت الخطوات لاجراء المبادلة بالجريدة الرسمية مع كافة الدول الشقيقة على اساس المثل · وقد بلغت اشتراكات الجريدة الرسمية وتوزيعها عدا البيع الخارجي كما مبين ادناه :

مجموع المشتركين		مجموع النسخ الموزعة على المشتركين كافة	
	العربي	الانكليزى	العربي	الانكليزى
داخل بغداد	٦٥٠	١٠٠	١٢٤٠	١٦٤
خارج بغداد	١٠٢٩	١٥	١٠٤٩	١٥
خارج العراق	٣٤	٧٢	٣٥	٨٣

ب ـ شعبة شؤون المطابع :

اجيزت (٢٠) مطبعة جديدة خلال هذا العام بعد استيفاء كافة الشروط القانونية اضافة للمطابع المجازة سابقا وقدرها ١٨٢ منها (١٨) مطبعة في بغداد و (٢) خارج بغداد وكذلك تم تسجيل نقل وبيع المطابع في السجلات الرسمية وتم كذلك احصاء المطابع في أنحاء الجمهورية وكانت نتيجة الاحصائية كما يلي :

لواء بغداد : (١٥٤) مطبعة ٠
لواء البصرة : (١٣) مطبعة ٠
لواء الموصل : (١٢) مطبعة ٠
لواء كربلاء : (١١) مطبعة ٠
لواء كركوك : (٥) مطابع ٠
لواء سليمانية : (٢) مطبعتين ٠
لواء اربيل : (٢) مطبعتين ٠
لواء الحلة : (١) مطبعة ٠
لواء الكوت : (١) مطبعة ٠
لواء العمارة : (١) مطبعة ٠
المجموع (٢٠٢) من المطابع ٠

واما لواء الناصرية ولواء الديوانية ولواء ديالى ولواء الرمادى فلا يوجد فيها مطابع ٠

ولما كانت القوانين التي تطبقها وزارة الارشاد (مديرية المطبوعات) التي انتقلت اليها من وزارة الداخلية بموجب النظام اعلاه كمرسوم المطبوعات رقم (٢٤) لسنة ١٩٥٤ وقانون منع دخول وسائل الدعاية المضرة رقم (٤٣) لسنة ١٩٢٤ وقانون المطابع العثماني قد اصبحت لا تتلائم مع الاوضاع السائدة في ظل الثورة ولا تتمشى مع روحها فقد اعدت لوائح جديدة لتلك القوانين تتضمن احدث المبادىء وافضل السبل لضمان حرية الرأى والفكر والصحافة ٠

ج ـ شعبة المكتبة :

لقد تم انشاء مكتبة شاملة ومنظمة تضم المطبوعات العراقية على اختلاف انواعها وبعض المطبوعات الخارجية المهمة ٠ وبذلت الجهود لجعلها من احدث المكتبات تنظيما وتنسيقا ، وقد تم تسجيل كتبها في سجلات خاصة حسب لغاتها ، وجهزت بأحدث الارفف الحديدية لصف الكتب عليها، كما انجز تصنيف هذه الكتب على احدث الطرق العلمية حسب الطريقة العشرية المتبعة حاليا في المكتبات الحديثة والتي يقصد بها وضع الكتب في مجموعات ، كل مجموعة تشمل قدر الامكان جميع الكتب التي تعالج موضوعا معينا ، وقد انجزت عملية الفهرسة في المكتبة ، وتم اعداد البطاقات المطلوبة واصبح بامكان القارىء ان يلم بواسطها بمحتويات المكتبة والمعلومات المطلوبة عن الكتاب ومؤلفه وسنة طبعه واسم المطبعة وغيرها من المعلومات الاخرى ،

وتم عمل ثلاثة انواع من هذه البطاقات : النوع الاول بأسم الكتاب والثاني باسم المؤلف والثالث بموضوع الكتاب · وقد رتبت هذه البطاقات ترتيبا فنيا في خزانات جلبت خصيصا من انكلترا لهذا الغرض · ولهذه المكتبة مزية فريدة قد لا تتوفر في المكتبات الاخرى وهي احتواؤها على كل مطبوع يصدر في العراق مهما كان نوعه ، هذا والمكتبة سائرة في طريق النمو بما يرد اليها من المطابع وما تزود به من مطبوعات الدوائر الحكومية وما يضاف اليها بواسطة الشراء · وقد بلغ مجموع كتبها حتى الان ٧٨٨٤ مطبوعا منها ٦٨٢٥ باللغة العربية و ٦٣٤ باللغة الانكليزية و ٢٨٠ باللغة الكردية و ١٤٥ بلغات اخرى ·

والنية متجهة الى اصدار نشرة دورية متى امكن التغلب على الصعوبات المادية تصدر في مطلع كل شهر باللغتين العربية والانكليزية وتحتوى على عرض شامل لما يصدر في كل شهر من جريدة الوقائع بقسميها العربي والانكليزى وما تتضمنه من قوانين ومراسيم مهمة والكمية التي توزع داخلا وخارجا في كل شهر كما تبين النشرة منجزات ملاحظية المطابع ونشر الاخبار الادبية والثقافية التي تتعلق بالكتب الجديدة وما الى ذلك ما يبرز وجه الجمهورية المشرق وعملها الدائب ·

انجازات مديرية الفنون والثقافة الشعبية

ان اعمال مديرية الفنون والثقافة الشعبية تتوزع الى ثلاثة مجالات رئيسية :

الفنون الشعبية :

لهذه المديرية دور خطير في ميدان لم يكن مطروقا في الفترة السابقة على الثورة ، وهو رعاية وصيانة الفنون الشعبية المثلة في الامور التالية :

١ ـ فن الرسم والنحت الشعبي الذى يمارسه افراد من الشعب بروح بدائية بسيطة بعيدا عن تأثير العلم والحضارة الحديثة · ويكشف هذا النوع من الفن عن استعدادات الشعب الفطرية وقابلياته الموروثة ·

٢ ـ الصناعات اليدوية ، وهي من الفنون العملية التي مارسها الشعب العراقي وبرزت في الادوات المنزلية والنسيج اليدوى والتحف وغيرها من المهمات التي يحتاج اليها الجمهور في حياتهم اليومية ·

وقد بلغت المديرية في البحث عن هذه الفنون ، مبلغ الجهد ، وتحرت ما وسعها التحرى في شمالي البلاد وجنوبها حتى توصلت الى جمع نماذج رائعة من المصنوعات الشعبية ، وعرضتها في المركز التوجيهي في الباب الشرقي · وقد كان لهذه الحملة التي قادتها مديرية الفنون والثقافة الشعبية في حقل الصناعات اليدوية اثر بليغ في بعث اهتمام المواطنين بهذا الجزء الحي من نشاط الشعب وتوجيه انظارهم نحوه · وقد اصبح لمعرض بغداد الذي اودعت فيه هذه النماذج الشعبية النادرة شهرة ذائعة ،

لا بين المواطنين فقط بل عند الزوار والوفود الاجانب من الشخصيات العلمية والسواح الذين اتاحت لهم مشاهدة المعرض المذكور الاطلاع على فنون الشعب العراقي من صناعات يدوية ومنحوتات ورسوم وادوات متنوعة الاشكال دقيقة الصنع رائعة التصميم • وقد اعرب هؤلاء عن تقديرهم للفن الشعبي العراقي بما سجلوه في سجل المعرض الخاص وبما كتبه بعضهم من ابحاث ضمنوها انطباعاتهم وآراءهم عن المعروضات •

وزيادة على ذلك دأبت المديرية على عقد ندوات تلفزيونية تهدف الى تعريف الجمهور بالفن الشعبي بحضور ذوى الاختصاص من الصناع والفنانين • وقد تبنت وشجعت كل من عرفت بهم من الفنانين الشعبين بتوجيههم وبشراء ما ابدعته أيديهم من تماثيل ولوحات فنية •

لقد استهدف هذا المجهود الواسع حفظ تراث فني خصيب كان مهددا بالضياع في خضم التطور الحديث الذي يجتاح العراق • والى الحد الذي بلغته الآن نشاطات مديرية الفنون الشعبية في هذا المجال ، كانت النتائج طيبة مثمرة تمثلت في الرصيد الفخم من النماذج الفنية المعروضة في مركز توجيه بغداد ، وفي الاحترام المتزايد الذي اخذت تحظى به صناعتنا الشعبية وما ادى اليه ذلك من الاقبال عليها والانتعاش الجديد في سوقها مما كان لهذه المديرية الفتية شرف الاسهام في تحقيقه •

في حقل الثقافة :

تقوم مديرية الفنون والثقافة الشعبية باصدار مجلة العراق الجديد ، بثلاث لغات : العربية والكردية والانكليزية ، كما تستعد لاصدارها بالتركمانية والفرنسية والفارسية •

والعراق الجديد مجلة مصورة تصدر كل شهر ، وقد صدر منها حتى شهر تموز ١٩٦١ (١٨) عددا للطبعتين العربية والانكليزية و(١٠) أعداد للطبعة الكردية •

ان لمجلة العراق الجديد اهدافا تتجه نحو تحقيقها ضمن هذه الخطوط العامة :

أ ـ التعريف بالتطور الحديث الذي تعيشه الجمهورية العراقية في الوقت الحاضر ، وهذا يتضمن اطلاع القراء في الداخل والخارج على المنجزات الكثيرة التي حققتها حكومة الثورة في شتى الحقول السياسية والاقتصادية والصناعية وغيرها •

ب ـ تقديم الخلاصات الوافية عن ماضي العراق وتاريخه بشطريه : القديم والعربي ، لاعطاء القراء فكرة موضحة عن حضارة بلاد الرافدين عبر العصور والمراحل العديدة التي مرت بها •

حـ ـ تجسيد القيم الحضارية الحديثة التي تدخل في تركيب واقعنا الراهن في المجالين ، الشعبي والحكومي • وتنهض بهذه المهمة ـ بصفة خاصة ـ الطبعة

الانكليزية من المجلة لتبديد ما علق في اذهان الامم الاجنبية من المفاهيم المشوشة التي تحاول بثها وتركيزها الدعايات الاستعمارية والصهيونية لاظهار شعبنا وبقية الشعوب العربية في مظهر المتخلف عن ركب الحضارة المعاصرة ٠

وقد خطت مجلة العراق الجديد منذ أن صدرت في تشرين الثاني من عام ١٩٥٩ خطوات مهمة في تحقيق هذه الاهداف النبيلة ٠

٢ ـ سلسلة الثقافة الشعبية :

بالاضافة الى مجلة العراق الجديد ، تشرف مديرية الفنون والثقافة الشعبية على اصدار سلسلة من المطبوعات تحت الاسم المذكور آنفا ٠ وتشمل هذه السلسلة مواضيع مختلفة من سياسية وأدبية وفنية ٠ وقد صدر منها حوالى (٢٥) كتابا اهمها :

١ ـ مجموعات من خطب الزعيم عبدالكريم قاسم تتناول بعض القضايا العربية والداخلية المهمة ٠

٢ ـ كتابان عن الشعر الشعبي تضمنا مختارات مما انتجته قرائح الشعراء الشعبيين في مناسبات وطنية وانسانية قبل الثورة وبعدها ٠

٣ ـ كتاب احاديث عن الخليج العربي ، من النواحي الجغرافية والتاريخية ويتضمن عرضا مفصلا لكفاح الشعب العربي في هذه الاقطار ضد السيطرة الاستعمارية ٠

٤ ـ كتاب : لمحات عن الفن العراقي ، يتناول بالبحث الفن العراقي منذ اقدم العصور حتى العصر الحديث ٠

٥ ـ العراق القديم نور لم ينطفىء ، يحتوى هذا الكتاب على حقائق جديدة من تاريخ العراق القديم مستندا على احدث الكشوفات التي اجريت في بعض المناطق الاثرية المهمة من العراق ٠

٦ ـ كتابان عن الجزائر :
الاول بعنوان « مأساة الشعب الجزائرى » ، ويتحدث عن المآسي المفجعة التي تحل بالشعب الجزائرى على ايدى المستعمرين الفرنسيين ويروي بعض الوثائق المثيرة عن القضية الجزائرية ومنها : رسالة عميد كلية الحقوق في الجزائر الى وزير الدفاع الفرنسي حول فظائع الجنود الفرنسيين ضد الشعب الجزائرى ٠ وثورة الاستاذ كابيتان لاغتيال المحامي الجزائرى الشهيد علي بو منجل ٠ ودفاع المحامي ليد رمان عن الطالب الفرنسي الذي رفض مقاتلة الشعب الجزائرى وهو من امتع واشمل الدفوع في عالم القضاء ٠

اما الثاني فبعنوان : « القضية الجزائرية تدخل عامها السابع » ، اعده مكتب الجمهورية الجزائرية في بغداد ٠ ويكشف هذا الكتاب

عن تطور الثورة الجزائرية منذ اندلاعها في تشرين الثاني عام ١٩٥٤ حتى شهر تشرين الثاني من سنة ١٩٦٠ . ويعتبر اوفى مرجع تاريخى عن ثورة الجزائر خلال هذه الفترة .

٧ ـ كتاب الادوار في معرفة النغم والادوار . من تصنيف العلامة العراقي الكبير صفي الدين عبدالمؤمن البغدادي المتوفي سنة (٦٩٣ هـ) وهذا الكتاب من اهم الكتب العربية القديمة في علم الموسيقى والانغام . قامت المديرية بطبعه على النسخة الخطية المكتوبة سنة (٨٧٠ هـ) والموجودة في خزانة كتب الدكتور حسين علي محفوظ .

٨ ـ كتاب عن قضية فلسطين . وكتاب آخر عن قضية عمان .

ان السلسلة مستمرة . وهناك مجموعة من الكتب تنتظر الصدور منها عدد من الكراريس عن مشاريع وزارة التخطيط في الالوية ، التي صدرت مجموعة منها فيما سبق . وكتاب قديم يحتوى على منتخبات من الشعر الشعبي العراقي قبل بضعة قرون . وكتاب آخر لصفي الدين عبدالمؤمن وهو كتاب الشرفية ، وسيطبع هذان الكتابان بالطريقة التي تم بها طبع كتاب الادوار .

مراكز الارشاد والتوجيه :

تشرف مديرية الفنون والثقافة الشعبية على شبكة مراكز الارشاد في الالوية ، وهذه المراكز اشبه بنواد تثقيفية يحتوى كل واحد منها على مكتبة لمطبوعات وزارة الارشاد والكتب الاخرى وعلى قاعة للعرض السينمائي ، وتلفزيون في الالوية التي يصلها البث التلفزيوني وراديو . وقد انجز تأسيس أربعة من هذه المراكز في بغداد والرمادى وبعقوبة والسليمانية . وسيكون المركز الخامس في لواء العمارة . ومن المقرر ان تشمل مراكز الارشاد كل الوية الجمهورية .

ويمتاز مركز الارشاد في بغداد ـ الباب الشرقي ـ بما يضمه من نماذج للمصنوعات اليدوية العراقية ، كما سبقت الاشارة الى ذلك ، بحيث اصبح بالامكان اعتباره متحفا صغيرا للفن الشعبي ـ الفولكلور ـ في العراق . والمديرية تواصل العمل لاغناء هذا (المتحف) بالمزيد من النماذج الجديدة حتى يغدو جامعا لكل انواع الفنون والمصنوعات الشعبية .

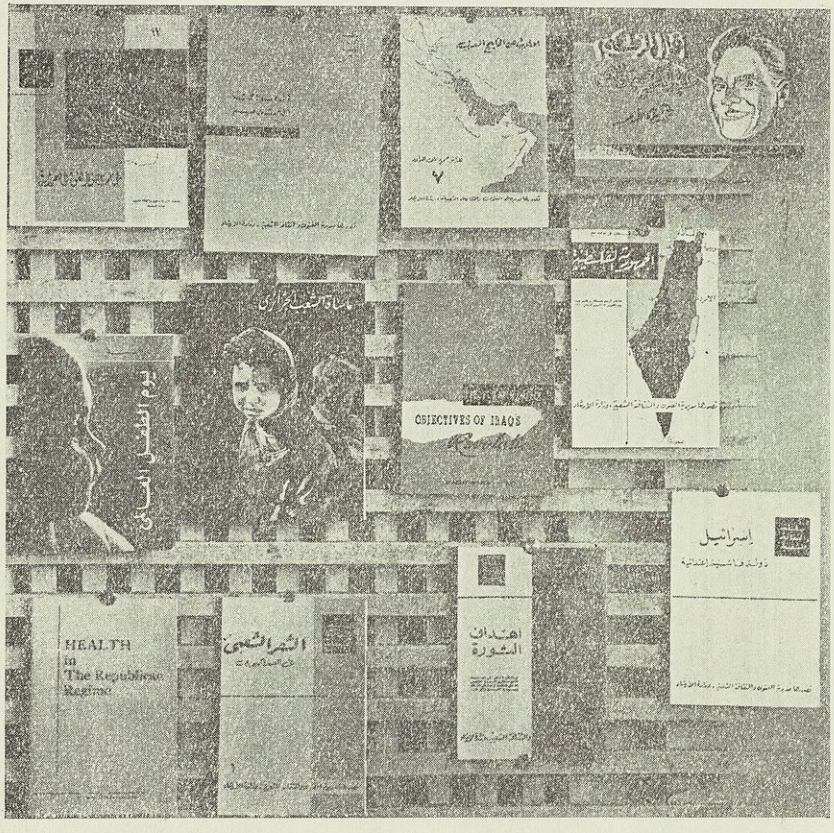

من منشورات مديرية الفنون والثقافة الشعبية



من منشورات مديرية الفنون والثقافة الشعبية

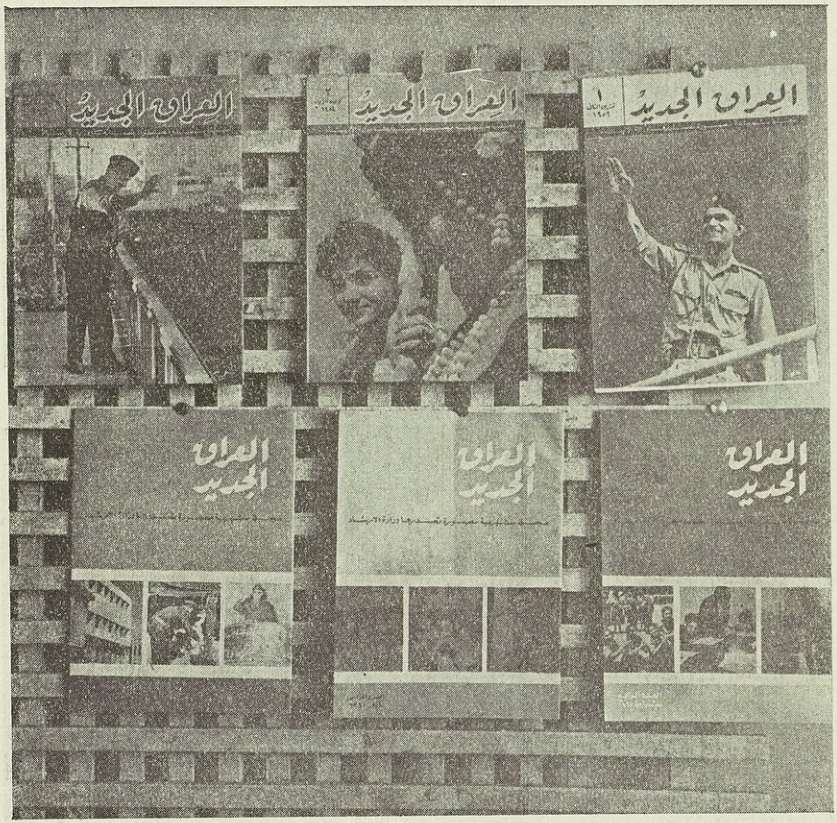

مجلة العراق الجديد سجل امين لماضي العراق وحاضره



مكتب استعلامات في مطار بغداد

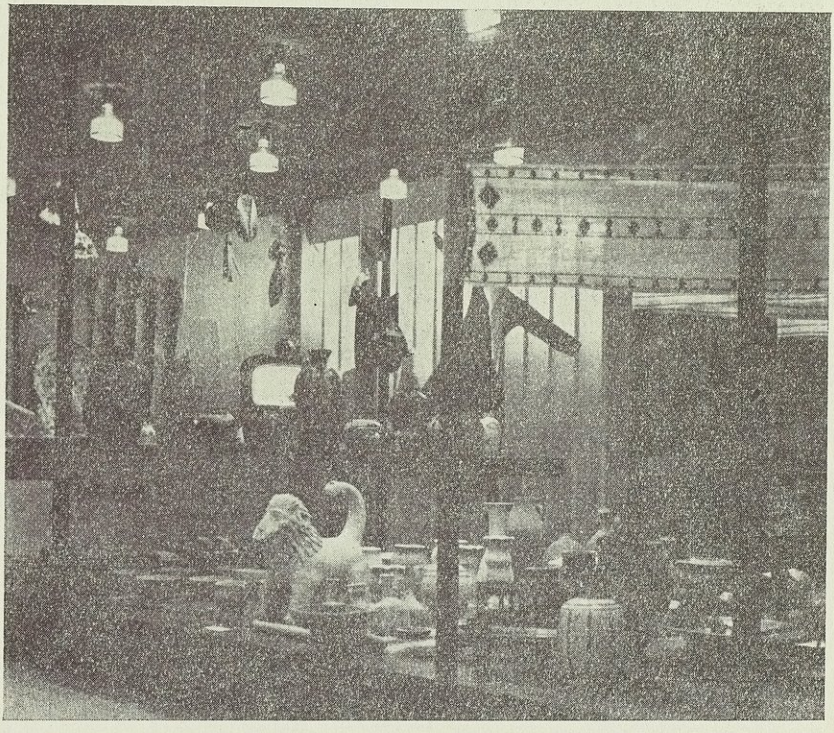

جانب من المركز التوجيهي – معرض النماذج – في بغداد



من معروضات المركز التوجيهي في بغداد
الابريق والدلة النحاسية

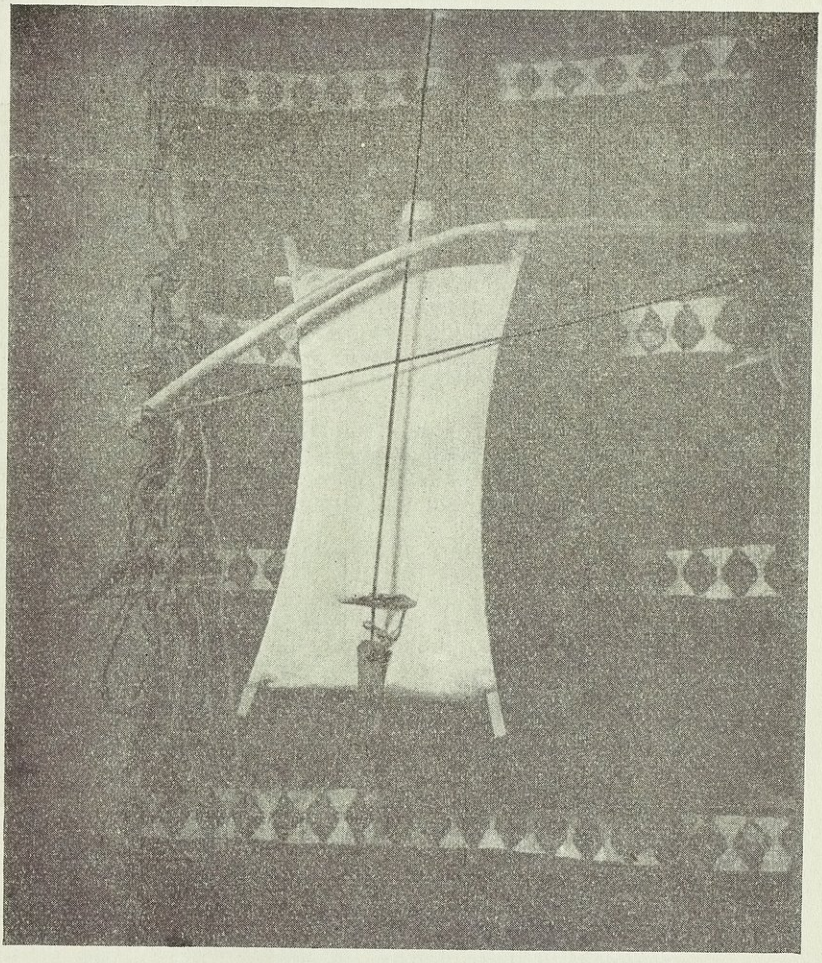

الربابة ، الآلة الموسيقية اليدوية

وزارة النفط

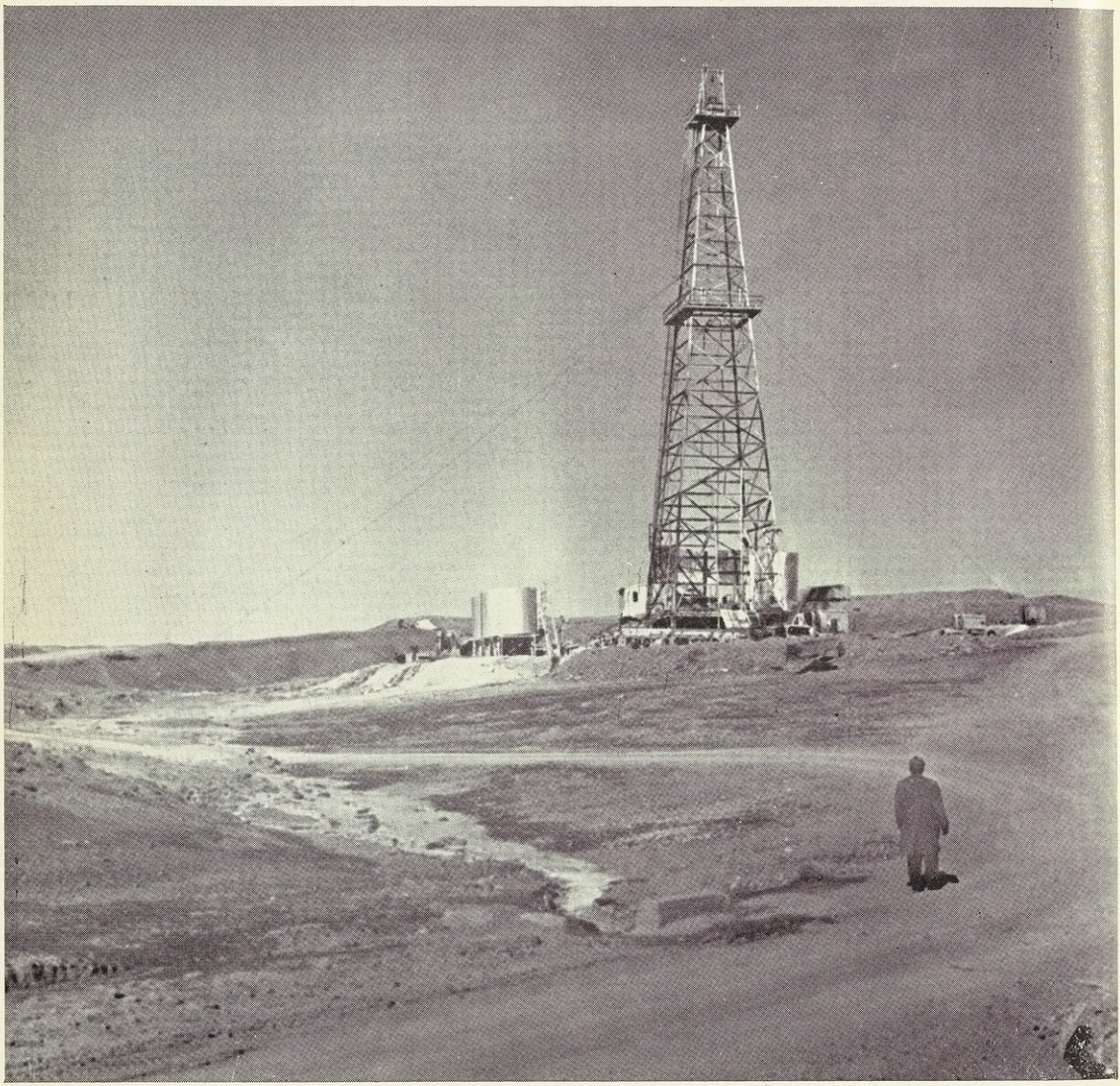

انجازات وزارة النفط

انجازات وزارة النفط في العام الثالث للثورة المباركة

تميزت انجازات وزارة النفط خلال العام الثالث لثورة ١٤ تمـــوز المباركة بالاجراءات الحاسمة في السياسة النفطية ، فقد عقدت خلال هـذا العام اجتماعات عديدة مع ممثلي شركات النفط لحل المشاكل الموقوفة مـع الشركات ووضع الحلول التى تحقق مصلحة الشعب ، ورفع الغبن الـذى تضمنته الامتيازات الممنوحة لهذه الشركات كما تم خلالها انجاز وحدة تحسين البنزين في مصفى الدورة وتشغيلها وعقد مؤتمرين هامين للاقطار المصدرة للنفط الخام الاول في بغداد والثاني في كركاس عاصمة فنزويلا وبالتالى قيام منظمة الاقطار المصدرة للنفط الخام ، كما حقق في هذا العام تشريع قانون تنظيم شؤون النفط رقم (١٣) لسنة ١٩٦١ الذى اعاد تنظيم وزارة النفط والادارات والمصالح التابعة لها على اساس جديد يستهدف رفع كفاءة العمل وتوزيع الاختصاصات بين هذه المصالح بشكل يتفق ومسؤولياتها ويؤدى الى رفع التعقيدات في ادارة مثل هذه الاعمال التى تتطلب الخبرة والاختصاص بالدرجة الاولى وفيما يلى موجز الانجازات :

اولا ـ منظمة الاقطار المصدرة للنفط الخام ٠

لقد تمثلت السياسة النفطية للجمهورية العراقية في العـــام الثالث للثورة المباركة بالتعاون الذى دعت اليه حكومة الثورة بين الاقطار المصدرة للنفط الخام حيث وجهت الدعوة الى عدد من هذه الاقطار خلال شهر ايلول ١٩٦٠ للاجتماع في بغداد لغرض تدارس مشكلة تحديد اسعار النفط ووضع حد لتلاعب الشركات المستغلة في هذه الاسعار بشكل يضمن مصالح الاطراف المعنية ٠

ولقد كان للخطوة التى خطتها الحكومة العراقية في هذا السبيل اثرها الملموس في قيام منظمة الاقطار المصدرة للنفط الخام حيث وجدت هـــذه الاقطار عن طريق ممثليها الذين اجتمعوا في بغداد بين العاشر والرابع عشر من شهر ايلول الماضى ان من الضرورى قيام هيئة أو منظمة تجمع وتوحـد سياسة الاقطار المصدرة للنفط بالنسبة للمشاكل النفطية التى تكاد تكون متشابهة ولهذ جاء في القرار الثانى من القرارات التى اتخذها مؤتمر بغداد انه تقرر تأليف منظمة دائمة تسمى « منظمة الاقطار المصدرة للنفط الخام » تقوم باجراء مشاورات منتظمة بين اعضائها لغرض تنســيق وتوحيـــد السياسات النفطية للاعضاء على ان يكون من جملة اعمالها تقرير الموقـف الذى يجب ان يقفه الاعضاء عند الضرورة وتقرير احسن السبل للمحافظة على مصالح الاقطار الاعضاء منفردة او مجتمعة ٠

وكانت هذه هى الخطوة الاولى في قيام المنظمة المذكورة ثم جاءت الخطوة

الثانية في المؤتمر الثاني المنعقد في كركاس بين الخامس عشر والحادى والعشرين من شهر كانون الثاني ١٩٦١ حيث أقر المؤتمر في هذا الاجتماع الانظمة الداخلية للمنظمة واسلوب العمل فيها ، الى غير ذلك من الامور اللازمة لاخراج المنظمة الى حيز الوجود · وان الامل كبير في ان تكون هذه المنظمة أداة لاحلال التفاهم والتعاون بين جميع الاطراف المعنية وان تضع الحلول المناسبة للمشاكل النفطية لاعضائها ومنها مشكلة تحديد أسعار النفط ·

هذه لمحة خاطفة عن كيفية قيام منظمة الاقطار المصدرة للنفط الخام والاهداف التي قامت من اجلها ·

ثانيا ـ مفاوضات النفط مع الشركات :

قامت وزارة النفط بدور ايجابي وفعال للمحافظة على حقوق الوطن وثرواته وعدم التنازل عن اي مطلب من المطاليب المشروعة التي تفاوض شركات النفط حولها · وقد تجسد هذا الدور في البيان الذي اذاعته الوزارة بتاريخ ١٠ـ٤ـ١٩٦١ عن المفاوضات التي جرت مع ممثلي الشركات ، والايضاحات التي أصدرتها حول المواضيع التي جرت المفاوضات بشأنها مما اطلع الرأي العام في الداخل والخارج في حينه عليه وكان له صدى كبير في نفوس المواطنين في الجمهورية العراقية ·

ثالثا ـ تدريب العراقيين واحلالهم محل الفنيين الاجانب المستخدمين لدى شركات النفط :

كانت هذه الوزارة ولا زالت تسعى جاهدة في سبيل احلال العراقيين محل الاجانب في الوظائف الادارية والفنية لدى شركات النفط العاملة في العراق وقد احرزت تقدما ملموسا في هذه الناحية ولازالت الجهود متواصلة في هذا السبيل ·

ويمكن تلخيص اوجه نشاط الوزارة في هذه الناحية بما يلي :ـ

١ ـ ايفاد اكثر من ١٣٠ شخصا من العراقيين الى الخارج لمدد متفاوتة لغرض التدرب على مختلف عمليات صناعة النفط وقد عاد قسم من هؤلاء بعد ان اكملوا تدريبهم بنجاح واجريت الترتيبات اللازمة لاستلامهم المسؤوليات في الاقسام التى تلقوا تدريبهم على اعمالها ·

٢ ـ افتتحت دورة لتدريب العراقيين على اعمال حفر آبار النفط · وقد التحق بالدورة ٢٤ عراقيا اكمل قسم منهم منهج التدريب المعد لهم واستلموا واجباتهم في اعمال الحفريات فعلا ولا يزال الاخرون يواصلون تدريبهم ·

٣ ـ عين ما يزيد على اربعمائة عراقي في وظائف الدرجة الاولى في ملاك الشركات ومن ضمن هؤلاء عدد من المتدربين الذين استلموا مسؤلياتهم بعد مرور فترة مناسبة على تدريبهم ٠

٤ ـ انهيت خدمات عدد كبير من الاجانب المحسوبين على ملاك الشركات وتم احلال العراقيين في الوظائف التى كانوا يشغلونها ٠

هذا وان الوزارة مهتمة اهتماما كليا بحل مشاكل عمال صناعة النفط بصورة عامة ومشاكل العمال الذين يعملون لدى شركات النفط بصورة خاصة وتسعى لتحقيق المكاسب لهم من كافة المجالات وبالتعاون مع سائر الجهات المختصة ٠

رابعا ـ انجازات مصلحة توزيع المنتجات النفطية :

تسلمت الحكومة بعد قيام الثورة المباركة مهام توزيع المنتجات النفطية المعدة للاستهلاك المحلى بعد ان كانت بعهدة شركة نفط خانقين ، وقد وفر هذا التسلم مبالغ طائلة للحكومة سواء من حيث العمولة او من حيث المبالغ التى كانت تنفق كرواتب للمستخدمين الاجانب وبغية التيسير على أبناء شعب ١٤ تموز المظفر فقد كانت المصلحة ولاتزال تبذل جهودا لتأمين راحة مستهلكي منتجات النفط في العراق سواء من ذلك عن طريق فتح محطات التعبئة او بناء الخزانات في كافة انحاء الجمهورية الزاهرة ، وفيما يلى المشاريع المنجزة والمتوقع انجازها في العام الثالث للثورة المباركة ٠

المشاريع المنجزة والمتوقع انجازها ما بين الفترة ١-٧-١٩٦٠ و ١-٧-١٩٦١

سعة الخزانات بالغالونات

المنطقة الاسم	بنزين		نفط ابيض		زيت الغاز		زيت الديزل		نفط اسود		كيروسين الطيران		تاريخ التدشين
	السعة	العدد	السعة	العدد	السعة	العدد	السعة	العدد	السعة	العدد	السعة	العدد	
١ - المشاريع المنجزة													
طوزخورماتو - محطة تعبئة طوزخورماتو	٣ر٠٠٠	٢	٠٠	٠٠	٠٠	٠٠	٠٠	٠٠	٠٠	٠٠	٠٠	٠٠	٢-١٠-١٩٦٠
كوفة - محطة تعبئة الكوفة	١٠ر٠٠٠	١	١٠ر٠٠٠	١	٥ر٠٠٠	١	٠٠	٠٠	٠٠	٠٠	٠٠	٠٠	١٣-٧-١٩٦٠
بغداد - محطة تعبئة الوشاش	٣ر٠٠٠	٦	٥ر٠٠٠	٢	٥ر٠٠٠	٢	٠٠	٠٠	٠٠	٠٠	٠٠	٠٠	١٣-٧-١٩٦٠
جلولاء - محطة تعبئة جلولاء	٣ر٠٠٠	٢	٥ر٠٠٠	١	٥ر٠٠٠	١	٠٠	٠٠	٠٠	٠٠	٠٠	٠٠	١٦-٣-١٩٦١
بصرة - نصب خزان سعة ١¼ مليون في الخربطلية	١ر٢٥٠ر٠٠٠	١	٠٠	٠٠	٠٠	٠٠	٠٠	٠٠	٠٠	٠٠	٠٠	٠٠	٣١-١٢-١٩٦٠
٢ - المشاريع المتوقع انجازها													
النجف - مستودع - **محطة**	٢٢٥ر٠٠٠	**١**	٢٢٥ر٠٠٠	**١**	٧٣ر٠٠٠	**١**	٠٠	٠٠	٣٥ر٠٠٠	**١**	٠٠	٠٠	
تعبئة	٣ر٠٠٠	٤	٥ر٠٠٠	١	٥ر٠٠٠	١	٠٠	٠٠	٥ر٠٠٠	١	٠٠	٠٠	
بغداد - محطة تعبئة السعدون	٣ر٠٠٠	٢	٣ر٠٠٠	٢	٠٠	٠٠	٠٠	٠٠	٠٠	٠٠	٠٠	٠٠	
بغداد - الدورة - مستودع تحميل الشاحنات	١٠ر٠٠٠	٢	١٠ر٠٠٠	٢	١٠ر٠٠٠	٢	١٠ر٠٠٠	٢	١٠ر٠٠٠	٢	١٠ر٠٠٠	٢	
بغداد - الكاظمية - محطة تعبئة الجوادين	٣ر٠٠٠	٢	٥ر٠٠٠	١	٥ر٠٠٠	١	٠٠	٠٠	٠٠	٠٠	٠٠	٠٠	

خامسا ـ انجازات مصلحة مصافي النفط الحكومية لعام ١٩٦١

وحدة تحسين البنزين « الباور فورمر »

كانت درجة أوكتين البنزين السائد في العراق قبل تشغيل مصفى الدورة حوالى «٧٢» درجة وعندما باشر مصفى الدورة سنة ١٩٥٥ بالانتاج اصبح بالامكان تحسين نوعية البنزين وارتفعت درجة الاوكتين الى « ٨٠ » درجة ٠

ان التقدم والتطور العلمي في رفع كفاءة المحركات التى تستعمل البنزين كوقود حتم اعادة النظر في مواصفات البنزين المستعمل في العراق وخاصة اعتماد العراق على استيراد سيارات صممت في الاصل لاستعمال بنزين ذى درجة أوكتين عالية ٠

تم تشييد وحدة تحسين البنزين المعروفة بـ باور فورمر لوحدة تكميلية لعملية تكرير النفط في مصفى الدورة لرفع درجة اوكتين البنزين الى «٩٥» درجة ٠

بلغت كلفة تشييد وحدة الباور فورمر حوالى المليوني دينار واستغرق تشييدها حوالى السنتين ٠

ان وحدة الباور فورمر صممت على اساس تحطيم النفتا الثقيلة الناتجة من عمليات التكرير لانتاج بنزين محسن اوكتين «٩٥» درجة او «١٠٠» درجة وبسعة قدرها «٥٠٠٠» برميل يوميا ٠

سادسا ـ السوق الجديد :

ارتأت مصلحة مصافي النفط الحكومية تشييد سوق عصرى جديد في منطقة مصفى الدورة لبعد المنطقة عن بغداد بحوالى ٢٠ كيلومترا ولوجود وحدات سكنية لمنتسبي مصفى الدورة من عمال وفنيين وكذلك كون المنطقة مأهولة بالسكان ، وعليه فان السوق سيحل مشكلة التسوق لجميع سكان تلك المنطقة وسيغنيهم عن مشاق الحصول على احتياجاتهم اليومية ٠

سابعا ـ محرقة النفايات :

كانت النفايات والفضلات التى تعتبر كناتج عرضي في عملية الانتاج في المصفى تحرق بطريقة بدائية وحيث ان لتلك الطريقة محاذير ومخاطر لكونها قرب الوحدات العاملة مما يعرض سلامة المصفى الى الخطر فضلا عن انبعاث الدخان والروائح الكريهة منها ٠ لذا فقد ارتأت مصلحة مصافي النفط الحكومية انشاء محرقة فنية جديدة تبعد عن وحدات مصفى الدورة بما يؤمن سلامة المصفى ويؤمن عدم وصول الروائح الناتجة من عملية الاحتراق ٠

وزارة الخارجية



السياسة الخارجية للجمهورية العراقية

تعتبر ثورة ١٤ تموز ١٩٥٨ نقطة تحول مهمة في حياة العراق بصورة عامة والسياسة الخارجية بصورة خاصة · لقد كانت سياسة حكومات العهد البائد تستند الى المعاهدات غير المتكافئة وعلى المحالفات العسكرية والتأييد الاجنبي · ولهذا لم يستطع العراق في تلك الفترة المساهمة كما يجب في حركة التحرر العربية كما لم يستطع الوقوف على قدميه في السياسة الدولية وذلك لعوامل الضغط الاجنبي ووجود طبقة متنفذة ساندت تلك العوامل واعتمدت عليها للبقاء في الحكم · كان هدف ثورة ١٤ تموز التحرر من السيطرة الاجنبية ودعم الصف العربي والمساهمة الفعالة في بناء كيان الامة العربية ومناصرة حركاتها الوطنية على الصعيد الدولى والتحرر من القيود التي فرضتها تلك السيطرة الاجنبية على علاقات العراق مع الدول الاجنبية واتباع سياسة اساسها الحياد الايجابي وعدم الانحياز ، كما استهدفت ثورة ١٤ تموز توجيه علاقات العراق الاقتصادية بالعالم الخارجي وجهة جديدة على اساس التعامل مع جميع الدول التى ترغب في التعامل الاقتصادى والتجارى مع العراق دون قيد سياسى ، وتقوية الروابط الاقتصادية مع الدول العربية بحيث يصبح كيان الامة العربية معتمدا على مدى تضامنها السياسى وتساندها الاقتصادى ووحدة كلمتها في النطاق الدولى ·

الجمهورية العراقية والامم المتحدة

ساهم العراق مساهمة فعالة في جميع اوجه نشاط الدورة الخامسة عشرة للجمعية العامة في كافة لجانها وقد نسقت جهود اعضاء الوفد العراقي في اعمال كل لجنة مع جهود اعضاء وفود الدول العربية ودول المجموعة الاسيوية – الافريقية التى تتمسك بسياسة الحياد الايجابي ·

واتبع العراق سياسة حكيمة تتفق والعدالة وتحقيق السلم واخذ زمام المبادرة في تقديم مشاريع القرارات الخاصة بالقضايا العربية لا سيما قضية الجزائر وفلسطين وعمان وكذلك القضايا الافريقية الرئيسية كقضية الكونغو وانغولا والاقطار الافريقية الاخرى التى يطبق عليها نظام الوصاية الدولى او غير المتمتعة بالحكم الذاتي ·

وتمشيا مع سياسة الجمهورية العراقية المحايدة تجنب الوفد الدخول في المناقشات التى تحمل طابع الحرب الباردة والتى لا يعتقد بانها تعزز السلم وتبعث على نشر الطمأنينة في العالم ·

واعترافا بشأن الجمهورية العراقية في المجال الدولى فقد انتخب العراق لرئاسة لجنة الوصاية التابعة للجمعية العامة في دورتها الخامسة عشرة وعضوية المجلس التنفيذي لمنظمة الصحة العالمية ونيابة رئاسة مؤتمر العلاقات الدولية والحصانات الدبلوماسية · وبالاضافة الى المناصب الدولية

التي انتخب لها العراق خلال الدورة المذكورة فانه يشغل الان عضوية اللجنة الاستشارية لقضايا الميزانية والادارة التابعة للجمعية العامة وعضوية لجنة حقوق الانسان التابعة للمجلس الاقتصادى والاجتماعي وعضوية لجنة القانون الدولى للامم المتحدة ، كما انتخب لنيابة رئاسة مؤتمر العلاقات والحصانات الدبلوماسية في فينا ٠

اما موقف العراق من بعض القضايا الهامة التى كانت موضع بحث الجمعية العامة خلال دورتها الخامسة عشرة فيمكن تلخيصها بما يلي:ـ

نزع السلاح

اسهم الوفد العراقي بمناقشات نزع السلاح وبين بان مصدر القلق الرئيسى الذى يواجه المجتمع الدولى اليوم هو اختلال التوازن بين سرعة التقدم الفني الحديث بما في ذلك التقدم في مضمار التدمير وبين التخلف في النظم الاجتماعية والسياسية حيث اصبح من ميزات الوقت الحاضر التناقض العجيب بين الانتصارات الهائلة التى حققها العلم وفشل السياسة في تطوير العلاقات الدولية تطويرا يناسبها ٠

وان مشكلة نزع السلاح بالنسبة للعراق هي مشكلة الحرب والسلم بالذات فقد اثبت التاريخ خطأ النظرية القائلة بان في الامكان صيانة السلم عن طريق التسلح ٠ وفي الواقع ان السلم المسلح وهم لا يستند الى اساس تاريخي ٠

وفي الحقيقة لم تعد هذه المشكلة مشكلة الدول الكبرى فقط بالرغم من ان مصير البشرية قد اصبح بيد تلك الدول ٠ الا ان مصير العالم يجب ان لا يترك الى ما تقرره بعض الدول الكبرى ٠ اذ ان اهمية موقف الدول التى تتبع سياسة الحياد يزداد بسرعة فائقة والتى بامكانها ان تقوم بمساهمة فعالة سواء في الاعراب عن المتطلبات الحقيقية للملايين العديدة من البشر التى تتطلع الى السلم والرفاهية او في تأييد الجهود المبذولة لدعم السلم ٠

وندد العراق بسياسة الاحلاف العسكرية التى من شأنها ان تزيد حدة الوضع الدولى توترا وطالب باحترام حياة الدول الاسيوية ـ الافريقية اذ ان نمو عدد هذه الدول يبعث الامل في حفظ السلم العالمي ٠

وان من رأى الجمهورية العراقية ان وجود الاستعمار من شأنه ان يعرقل المساعي في خلق جو دولي مناسب يحفز على الشروع في نزع السلاح ٠ فحرب التحرر الجزائرية وكفاح عمان ومشكلة فلسطين ما هى الا امثلة جلية في تكالب الاستعمار على التسلح لحفظ مصالحه الاستعمارية ٠

انهاء الاستعمار

لم تدخر الجمهورية العراقية جهدا في مقارعة الاستعمار داخل وخارج الامم المتحدة بسبب تجاربها المؤلمة السابقة واياه ٠ وكذلك ايمان العراق بحق جميع الامم بان تعيش بحرية وسلام ٠ وقد اتخذت الحكومة العراقية

مواقف مشرفة في لجنة الوصاية لخدمة قضية الحرية والانعتاق في افريقيا وفق مبادىء الامم المتحدة ٠

وعند عرض قضية اعلان منح الاستقلال للمستعمرات في الدورة الخامسة عشر اسهم العراق بنقاش اعداد مشروع القرار الذى قوبل بالاجماع في الجمعية العامة ٠

ويتلخص رأى العراق بان الكفاح من اجل الحرية قديم قدم الحضارة نفسها وقد كان دائما القوة الدافعة للتقدم وللتطور في المجتمع الانساني ٠ لقد عانى الانسان انواعا كثيرة من الظلم ٠ ولكن اسوأ ما عاناه ، كان في ظل النظام الاستعمارى في شكله الحديث الذى ينطوى على الخضوع والعبودية واستغلال الطاقات البشرية وخيرات البلاد لمنفعة الاخرين ٠ وقد اضيف شر جديد الى شرور الاستعمار العديدة عندما امتدت السيطرة الاوربية الى مساحات كثيرة من اسيا وافريقيا وهو التمييز العنصرى الذى يمارس الان على نطاق واسع ضد بعض شعوب افريقيا ٠

وقد عانت الامة العربية من شرور الاستعمار ما لم تعانه اية أمة اخرى ، وان مظاهر تلك الشرور تتمثل الان في المأساة التى حلت بشعب فلسطين وحرب فرنسا ضد الشعب الجزائرى وكفاح عمان ٠

الكونغو

لقد اخذ العراق دور المبادرة في قضية الكونغو وطالب باقامة حكومة حرة تستند الى تأييد الشعب الكونغوى ٠ ودعوة البرلمان الى الاجتماع بعد تعطيله من قبل عملاء الاستعمار ٠ وابعاد القضية بمجموعها عن الحرب الباردة ٠ والافراج عن جميع السجناء السياسيين ٠ وضمان وحدة الكونغو الاقليمية ٠

وعند اغتيال السيد باتريس لومبا طالب العراق مع بعض الدول الاسيوية الافريقية بعقد جلسة خاصة لمجلس الامن وتكلم المندوب العراقي مطالبا باجراء تحقيق عاجل غير متحيز في الجريمة الوحشية التى ارتكبها الاستعمار واذنابه ٠ وطالب كذلك بسحب جميع الموظفين البلجيكيين عسكريين وغير عسكريين ٠

وبسبب صلابة موقف العراق من هذه القضية الحيوية فقد تعرض لهجمات ممثلى الدول الاستعمارية وخاصة بلجيكا غير ان كل ذلك سوف لا يثني العراق عن المواقف السلمية التي درج عليها ٠

تمثيل الصين الشعبية

تؤمن الحكومة العراقية بمبدأ عالمية التمثيل في الامم المتحدة وعليه فقد ابدت في مناسبات متعددة وجهة نظرها بشأن تمثيل الصين الشعبية في المنظمة الدولية على اساس المبدأ المذكور فضلا عن كون الصين الشعبية

دولة تضم اكبر عدد من السكان في العالم وعليه فليس من العدل حرمان هذه « الدولة المؤسسة » من اخذ مكانها في المنظمة الدولية ٠

واذا ما اضيف بان بحث المشاكل الحيوية التى تؤثر في السلم والامن الدولى كمسألة نزع السلاح لا يمكن ان يكتب لها النجاح دون المساندة الفعالة لجمهورية الصين الشعبية التي بفضل مركزها واهميتها تستطيع ان تؤثر في مجرى الحوادث الدولية ٠

وعليه فقد ايد العراق درج موضوع تمثيل الصين الشعبية في جدول اعمال الجمعية العامة في دورتها الخامسة عشرة ٠

سياسة الجمهورية العراقية في النطاق العربي

استمرت الجمهورية العراقية على سياستها القائمة على التضامن العربي ٠ وقد ظهر منذ ١٤ تموز من العام الماضى تقدم مطرد في علاقاتنا مع الدول العربية الشقيقة ٠ ففي خلال الاسبوع الاول من احتفالات تموز ١٩٦٠ صرح ناطق رسمي بلسان وزارة الخارجية العراقية معقبا على الاتصالات الجزائرية الفرنسية بان الجمهورية العراقية تكبر الروح الوطنية العالية لدى الجزائر وتقدر في الشعب الجزائرى هذه التضحيات الجسيمة وتؤكد مرة اخرى ان الشعب العراقي يقف الى جانب الشعب الجزائرى الشقيق ويؤيده في المجالات الدولية وهو مستعد دوما ان يقدم ما استطاع من المعاونة السياسية والمادية حتى يتم لاخوانه الجزائريين النصر التام على القوى الغاشمة والمعتدية ٠

وفي خلال الاسبوع الثانى من احتفالات تموز ١٩٦٠ علق ناطق بلسان وزارة الخارجية العراقية على التصريح الذى كان شاه ايران قد ادلى به حول اعتراف ايران بالدولة المزعومة اسرائيل الذى استنكر في جميع الاوساط الاجتماعية والسياسية في الاقطار الاسلامية نظرا لصدوره من دولة مسلمة يعتز شعبها بأسلامه وروابطه الدينية ببقية المسلمين في العالم ٠ وقد اكد الناطق بان العراق له وطيد الامل ، نظرا لموقعه الخاص بالنسبة لايران ان تستدرك ايران الخطورة التي اتخذتها بشأن اعترافها باسرائيل بالاسلوب الذي من شأنه ان يعيد ثقة الامة العربية بها ويرد ايران الى حضيرة الدول الاسلامية التى يحدوها العمل من اجل احقاق الحق واقامة العدل في فلسطين علما منها بان الشعب الايراني لن يرتضى فصم عرى الاخوة الاسلامية التى تربطه بالملايين من المسلمين من اجل شرذمة معتدية مارقة من اليهود الصهاينة ٠

وقد اشتركت الحكومة العراقية بنهجها الواضح في تبني قضية فلسطين في مؤتمر ضباط الاتصال لمقاطعة اسرائيل الذى عقد بين ٢٠ حزيران و ٩ تموز ١٩٦٠ وقام الوفد العراقي بما يمليه عليه واجب التضامن العربي في تقريب وجهات النظر والتوفيق بين الاراء وبما تمليه المصالح العربية ٠

وتمشيا مع سياسة التضامن العربي حضر وفد عراقي برئاسة سيادة وزير الخارجية السيد هاشم جواد مؤتمر وزراء الخارجية الذى عقد فى شتورة في الاسبوع الاول من اب ١٩٦٠ وقد اوضح المؤتمر موقف العراق وسياسته العربية وهدفه في رفع كفاءة جهاز الجامعة العربية وتنظيماتها لكي تصبح اداة اكثر فعالية في سبيل دعم التعاون العربي وتسوية كافة الخلافات ان حدثت بين الدول العربية يضاف الى هذا ان يكون هذا الجهاز واسطة لتعاون البلاد العربية في القضايا الاقتصادية وا لتعاون العسكري وغيرها · وقد ساهم العراق في القرار الذى اصدره مجلس جامعة الدول العربية حول تعزيز التضامن العربي وتنظيمه المتخذ في الجلسة الثالثة للدورة الاستثنائية المعقودة بشتورة (لبنان) في ٢٥ اب ١٩٦٠ وقد جاء في هذا القرار التاريخي : ـ

اولا :

أ ـ وجوب مضاعفة الجهد لاستمرار قيام جو من الود والتفاهم التامين وضرورة تجنب الاتهامات وكل عمل او قول من شأنه الاساءة الى العلاقات الاخوية بين البلدان العربية وخاصة ما ينشر في الصحف والاذاعة · ووجوب اللجوء للجامعة العربية كلما لزم الامر لتصفية ما قد يطرأ من خلافات بين اعضائها ·

ب ـ تأكيد التزام قواعد القانون والعرف الدوليين وتقاليد المروءة العربية في شأن اللجوء السياسى · وما يتتبعه من وجوب امتناع اللاجىء عن القيام باى نشاط يعكر علاقات البلدان الشقيقة بعضها مع البعض وحرمان من يخالف ذلك من حق اللجوء ·

ثانيا :

أ ـ تأكيد التمسك بمبادىء ميثاق الجامعة العربية نصا وروحا وخاصة ما تضمنته المادتان الثانية والثامنة منه ·

ب ـ وجوب المزيد من التعاون الايجابي المخلص بين اعضاء الجامعة العربية وتوسيع نطاق العمل المشترك في القضايا العربية السياسية والاقتصادية والاجتماعية والثقافية والعسكرية ·

ج ـ تعزيز جهود الدول العربية وتوحيدها وتنسيقها من اجل المساعدة للبلدان العربية التي ما زالت رازحة تحت السيطرة الاجنبية · والقيام بالعمل الايجابي البناء على الصعيدين العربي والدولى ·

د ـ العمل على تدعيم الجامعة العربية وجعلها اكثر مقدرة في ميدان التعاون العربي والدولى ·

هـ ـ بحث موضوع تعديل ميثاق الجامعة وفقا لقرار المجلس في الدار البيضاء بتاريخ ٨ـ٩ـ١٩٥٩ ·

هذا وقد نجحت الدورة الاعتيادية لمجلس الجامعة العربية التى عقدت بعد مؤتمر شتورة نجاحا كبيرا وان مساهمة الجمهورية العراقية كان لها

اكبر الاثر في احراز هذا النجاح • وقد اقر المجلس توصيات مؤتمر مقاطعة اسرائيل واتباع الاساليب الايجابية في المقاطعة بدلا من الطرق السلبية التى كانت اجهزة المقاطعة تعتمد عليها في الماضى • وبعد اقرار هذه التوصيات اصبحت المقاطعة تعنى بتعزيز علاقات البلاد العربية بالبلاد المهددة بالخطر الصهيوني وبذل الجهد حول البلاد العربية في الاسواق التى تحتلها اسرائيل سواء من ناحية الاستيراد او التصدير •

كان استئناف الاتصال السلكي واللاسلكي بصورة رسمية بين الجمهورية العراقية والمملكة الاردنية يوم الخميس الموافق ٢٠ تشرين الاول بوادر تحسن العلاقات بين البلدين الشقيقين •

وقد تم التوقيع في ١٠ تشرين الثاني ١٩٦٠ على اتفاقية بين المملكة الاردنية الهاشمية والجمهورية العراقية حول امور النقل والتنقل والتجارة بين البلدين ووضع الترتيبات اللازمة بالنسبة للاجراءات الكمركية وتنفيذ الاتفاق التجارى واتفاقية تسديد التبادل التجارى وتنظيم تجارة الترانسيت المعقودة بين دول الجامعة العربية • وقد تبع هذه الخطوة اعادة العلاقات الدبلوماسية بين الجمهورية العراقية والمملكة الاردنية الهاشمية •

وفي الخطاب الذى القاه سيادة الاستاذ هاشم جواد وزير الخارجية للجمهورية العراقية في ٦ تشرين الاول ١٩٦٠ امام الجمعية العامة للامم المتحدة في دورتها الخامسة عشرة تحليل واضح لموقف الجمهورية العراقية في الصعيد العربي • لقد دعا سيادة الوزير الامم المتحدة لاتخاذ موقف اكثر ايجابية فيما يتعلق بالجزائر • وقال بان تحقيق السلم في الجزائر هو تمهيد جوهرى لعلاقات الدول العربية مع فرنسا ومع الغرب الى حد كبير وقد يكون من المناسب توجيه الاهتمام الى الحقيقة القائلة بان الحرب الجزائرية تؤكد اعتماد فرنسا على حلف شمالى الاطلنطي بصورة عامة • وطالب الجمعية ان تجد حلا ديمقراطيا عادلا للقضية الجزائرية يكون اكثر واقعية من توصياتها السابقة فقد اخفقت المفاوضات بسبب تصميم فرنسا على ان تقضى بالقوة على حق الشعب الجزائرى في تقرير المصير وتقع الان على عاتق الامم المتحدة مهمة وضع خطة لتنفيذ مبادىء تقرير المصير في الجزائر •

وتطرق سيادة وزير الخارجية الى القضية الفلسطينية فقال :

« لقد ظلت اسرائيل طوال الاثنتى عشرة سنة الماضية عاملا لتعكير السلم في منطقة الشرق الاوسط وسببا في عرقلة التطور والتقدم الطبيعي في المنطقة • وان وجود مليون لاجىء عربي يعتبر تذكيرا سنويا للجمعية العمومية بمشكلة اكبر هى المشكلة الفلسطينية • ان عدم الاستقرار المتزايد بالنسبة للموقف في الشرق اولاسط يجب ان ينظر اليه في ضوء وجود اسرائيل في المنطقة وفي ضوء سياستها القائمة على الاستعداد للحرب والعدوان » •

واشار الى قضية اللاجئين الفلسطينيين فقال بان وضع اللاجئين

الفلسطينيين العرب خلال الاثنتى عشرة سنة الماضية يكشف بوضوح عن تصميمهم على عدم قبول الامر الواقع الذى فرض على بلادهم بناء على قرار مجحف في الظلم اتخذته الامم المتحدة ٠

وتطرق سيادته الى موضوع عمان والجنوب العربي فبين كيف ان النظام الاستعمارى لايزال يواصل الكبت والعنف ضد الحركات التحررية في جزء اخر من الشرق الاوسط وكذلك في عمان والجنوب العربي محاولا الابقاء على سيطرته وتسلطه اللذين بدأ في القرن التاسع عشر ٠ وقال :

« وقد ناشدنا الامم المتحدة في العام الماضى بان تجرى تحقيقا في النزاع القائم بين شعوب اقاليم الجزيرة العربية وبريطانيا ٠ وكذلك في السند القانوني الذى تستند اليه بريطانيا في وجودها هناك ، ولكننا لم نسمع رد فعل لندائنا ٠ واستمرت المؤامرة الاستعمارية واستمرت الامم المتحـــدة في اتخاذ موق فـاللامبالاة » ٠

وقد استمرت الجمهورية العراقية في الدفاع عن عدالة القضـــية الجزائرية ٠ وقد ادلى سيادة الاستاذ هاشم جواد وزير الخارجية ليلة سفره الى نيويورك يوم ٢٩ تشرين الثانى ١٩٦٠ لحضور مناقشة القضية الجزائرية من قبل الامم المتحدة بان قوى الاستعمار التى ساندت الباطل واندفعت وراء فرنسا الجائرة الغاشمة والتى استطاعت اكثر من مرة ان تقف دون اتخاذ قرار عادل منبثق من صميم مبادىء الامم المتحدة السامية ستبوء بالفشـــل والخذلان وستتحقق للمجاهدين الجزائريين امانيهم العادلة بعد جهادهم الطويل الملىء باقسى التجارب والاهوال التى لا نعرف مثيلا لها في تاريـــخ البشرية وفي الجهاد لنيل الاستقلال واستعادة الكرامة والعزة القومية واكد الوزير ان الامم كلها سترى عدل القضية الجزائرية وستجمع على حلها بما يكفل استقلال اخواننا الجزائريين وستدرك هذه الامم معنا اننا في الوقت الذى نعمل فيه على اعادة حقوق انتهكت واستقلال سلب في الجزائر نعمل ايضا على خدمة السلام في العالم ففي استقلال الجزائر العربية خدمة للسلم العالمي وخدمة للانسانية جمعاء ٠

وبعد اقل من اسبوع غادر وفد عراقي رياضـــى لتمثيل الجمهورية العراقية في اجتماعات لجنة الدورات الرياضية في الامانة العامة لجامعة الدول العربية ٠

وفي اليوم الاول من السنة الجديدة ١٩٦١ علق سيادة الزعيم رئيس الوزراء والقائد العام للقوا تالمسلحة على انباء حصول اسرائيل على القنبلة الذرية فأكد بان الحق هو اقوى من العدوان وان كفاح الشعوب هو اعظم من الحصول على القنابل الذرية واستخدامها تجاه الشعوب وعليه فان صح تصميم هذه الدول على مساعدة اسرائيل لتمكينها من الحصول على القنابل الذرية او صنعها فان ذلك بذاته ان هو الاستمرار لعدوان هذه الـــدول

الاستعمارية على وطننا منذ عشرات السنين وان مساعدة اسرائيل من عناصر الاستعمار ليس بالمستبعد ٠

هذا وقد رحبت الجمهورية العراقية بعقد مؤتمر وزراء الخارجية للدول العربية في بغداد بين ٣٠ كانون الثانى و ٤ شباط ١٩٦١ ٠ وقد صدرت عن ذلك المؤتمر قرارات كان لها وقع كبير في تحسين العلاقات العربية ودعم هدف التضامن العربي وقد قال سيادة وزير الخارجية في خطابه الختامي :ـ

« قد ساد مؤتمرنا نتيجة لايماننا بذلك جو من التصميم على ان نبقى قضايانا حية في نفوسنا امام الرأى العام العالمي ٠ وان نعمل على اعداد العدة لمجابهة المصاعب مهما كان نوعها ٠ فقد صممنا على اكثر مما عبرنا عنه في القرارات التى اتخذناها والمستقبل كفيل باظهار حقيقة ذلك ٠ والاهم من كل هذا اننا نفترق وكل منا يحمل في فكره خطة سيعمل على تنفيذها حيث يكون ٠ ليمهد السبيل الى عمل ايجابي من شأنه ان يحضر القوى المادية والمعنوية من اجل عمل عربي شامل بناء » ٠

هذا وقد اتخذ المؤتمر قرارات مهمة لدعم قضية الاستقلال الجزائرية وقضية فلسطين ومقاطعة اسرائيل وقضايا من شأنها تدعيم التضامن العربي٠ ولا شك ان عقد المؤتمر العربي المذكور في بغداد ونجاح مساعي سيادة رئيس الوزراء والقائد العام للقوات المسلحة في جمع الصف العربي لاسيما حضور وزير خارجية تونس هذا المؤتمر (على اثر الرسالة التى كان قد حملها سيادة وزير الداخلية للجمهورية العراقية الى سيادة رئيس الجمهورية التونسية من سيادة الزعيم) ٠ كانت من اهم مظاهر تحمس الجمهورية العراقية للتضامن العربي ٠

الحقل الاقتصادي

شاركت الوزارة في اللجنة الاقتصادية والمالية التى التأمت ضمن الدورة الخامسة عشرة لهيئة الامم المتحدة المنعقدة في ايلول ١٩٦٠ ٠

واشتركت في مؤتمر خبراء النفط العرب في الكويت بتاريخ ١٤ـ١١ـ١٩٦٠ والذي قدم مقترحات اهمها ايصاء المجلس الاقتصادي العربي بانشاء الشركة العربية لناقلات البترول ودراسة تخص تأثير انشاء خط ايلات ـ حيفا على البترول العربي وتصدير النفط الايراني الى اسرائيل وبيع اسرائيل البترول المكرر الى بعض الدول الاجنبية ٠

كما اشتركت الوزارة في مؤتمر البترول العرب الثانى المنعقد في بيروت بتاريخ ١٧ـ١١ـ١٩٦٠ ٠

وساهمت الوزارة ايضا في اعمال المجلس الاقتصادى الذى عقد دورته السابعة في القاهرة خلال شهر كانون الاول ١٩٦٠ واتخذ توصيات مختلفة اهمها يتعلق بالتنسيق الصناعي والغاء اجازات الاستيراد والتصدير بين البلاد العربية ٠

وبالاضافة الى ذلك فلقد اسهمت الوزارة في مؤتمر منظمة البلدان المصدرة للنفط الخام الذى انعقد في كاركاس فنزويلا بتاريخ ١٥-١-١٩٦١ والذى تقرر فيه انشاء مجلس يسمى بمجلس محافظي منظمة الاقطار المصدرة للنفط وذلك لغرض توجيه وادارة شؤون المنظمة المذكورة وتنفيذ قرارات المؤتمر ٠

واشتركت الوزارة في الدورة السابعة التكميلية للمجلس الاقتصادى العربي المنعقد في بغداد خلال شهر نيسان ١٩٦١ والذى اتخذ قرارات متعددة وتم بموجب ذلك توقيع العراق على اتفاقية المؤسسة المالية العربية للانماء الاقتصادى ومؤسسة الطيران العربية العالمية وشركة ناقلات البترول ٠ اما المواضيع الاخرى المدرجة في جدول الاعمال فقد اجل النظر فيها الى دورة تكميلية اخرى تنعقد في دمشق خلال ثلاثة اشهر ٠

وفي الحقل الاقتصادى الداخلي اشتركت الوزارة في عدد كبير من اللجان المؤلفة من موظفين يعودون الى مختلف الوزارات حيث تم فيها بحث شؤون البلد الاقتصادية من جميع الوجوه ٠

وقامت الوزارة كذلك بعدد لا يستهان به من البحوث والدراسات في شتى المواضيع الاقتصادية بالاضافة الى تحليل التقارير الاقتصادية التي وردت اليها من مختلف مؤسسات الجمهورية العراقية في الخارج ٠

كما وقامت الوزارة في حقل توسطها بين الجهات العراقية المختصة والجهات الاجنبية المختصة (فيما يتعلق بالشؤون الاقتصادية بدراسة وتسهيل عقد عدد من الاتفاقيات الاقتصادية والتجارية والجوية بين العراق والدول الاجنبية نذكر منها بصورة خاصة اتفاقية التعاون الفني والاقتصادى بين العراق وجمهورية جيكوسلوفاكية المنعقدة في ٢٣-١٠-١٩٦٠ والاتفاقية التجارية بين العراق وسيلان المنعقدة في ٢٠-٣-١٩٦١ والاتفاقية التجارية بين العراق وفنلندا المنعقدة في ١٤-٣-١٩٦١ والاتفاقية الجوية بين العراق ولوكسمبرج المنعقدة في ١٤-٣-١٦١ والاتفاقية التجارية بين العراق واندونيسيا المنعقدة في ٤-٤-١٩٦١ وهذا بالاضافة الى تسهيل مشاركة العراق في المعارض الاجنبية والحصول على الموافقة اللازمة لتسهيل مرور وهبوط طائرات الشركات الاجنبية في الاراضى العراقية ٠ والكثير من المعاملات الاخرى ذات الطابع الاقتصادى والتجارى ٠

حقل المساعدات الفنية والشؤن الثقافية

تسعى الوزارة في هذا الحقل الى تنسيق كافة الطلبات التى تتقدم بها الوزارات الاخرى من المساعدات الفنية كارسال الموظفين العراقيين للتدريب في مختلف الحقول الفنية والادارية وطلب ستقدام الخبراء الاجانب وغيرها من المساعدات التى يمكن تأمينها من الدول الاجنبية وذلك بعرضها على لجنة تنسيق المساعدات الفنية في العراق الممثلة لكافة الوزارات والدوائر

العراقية والتى اعتادت ان تجتمع بانتظام بديوان هذه الوزارة لتنسيق هذه الطلبات وتنظيمها بشكل متكامل مبني على اساس حاجة البـــلاد لهـــذه المساعدات ٠

فبالنسبة للمساعدات الفنية فقد درست الوزارة كافة التقارير التى قدمتها الوزارات بالتعاون مع ممثلى الوكالات الاختصاصية التابعة لهيئـــة الامم المتحدة التى تعمل في العراق ووضعت المبادىء العامة للافـــادة من المساعدات الفنية للامم المتحدة مع الاخذ بنظر الاعتبار ما يقدم للعراق من الدول الاجنبية التى وقعت مع الجمهورية العراقية تفاقيات ثقافية وفنية ٠ وقد قدمت اللجنة الى مجلس المساعدات الفنية للامم المتحدة منهاجا موسعا لعامي ١٩٦١ و ١٩٦٢ صادق عليه مجلس المســاعدات المذكـور دون اى تغيير يذكر ٠

ولقد اهتمت الوزارة بشكل خاص بمساعدات هيئة الامم ووكالاتهـا الاختصاصية والخبراء الذين يعملون في العراق وبذلت ما بوسعها لتأمين حقوقهم ٠ فبالاضافة الى توقيع اتفاقيتى (الصندوق الخاص) و (الاتفاق الموحد) مع الهيئة فقد وقع سيادة وزير الخارجية نيابـــة عن الجمهورية العراقية ع لى اتفاقية تبادل الخبراء الاداريين التى تضمن للخبراء في هـــذا الحقل كافة حقوقهم وتحدد واجباتهم تجاه الحكومة العراقية ٠

تسعى هذه الوزارة بشكل خاص الى اطلاع كافة الوزارات على كيفية الافادة من مساعدات الامم المتحدة ومشاريعها وتحاول جهدها بان يحصل العراق الى اقصى حد كل ما يمكن تأمينه بواسطة هذه الهيئة ٠

وخلال عامين فقط استطاعت الوزارة (بالتعاون مع الوزارات المختصة الاخرى) ان تؤمن للعراق مساعدات كبيرة من مشروع (الصندوق الخاص) حيث تم التوقيع على اتفاقيات لتنفيذ خمسة مشاريع فنية من المؤمل ان توفر للعراق مبالغ طائلة ٠

اما بالنسبة للشؤون الثقافية فقد استهدفت الوزارة بالدرجة الاولى بان تكون علاقات الجمهورية العراقية الثقافية مع الدول الاجنبية مبنية على اسس موضوعية وطلب العلم والثقافة الحرة في اى بلد يتيسر لها ذلك دون اى تقييد او تحديد مرجعه النظم السياسية او الاجتماعية في ذلك البلد ٠ فقد اشتركت الوزارة حتى الان في المفاوضات وتبادل وثائق ابرام اكثر من عشرين اتفاقية ثقافية مع الدول الشرقية والغربية وهى الان تشرف على ان يكون تنفيذ هذه الاتفاقيات بشكل يضمن الافادة التامة منها مع المحافظة على سمعة الجمهورية العراقية في البلاد الاجنبية ٠ وقد مثلت الوزارة في اللجنة الدائمة لوضع المقترحات والتواصى بخصوص رسم الخطط السنوية لتنفيذ الاتفاقيات الثقافية مع الدول الاشتراكية ، كما وانها ممثلة في لجنة البعثات العليا في العراق ٠

وزارة المالية

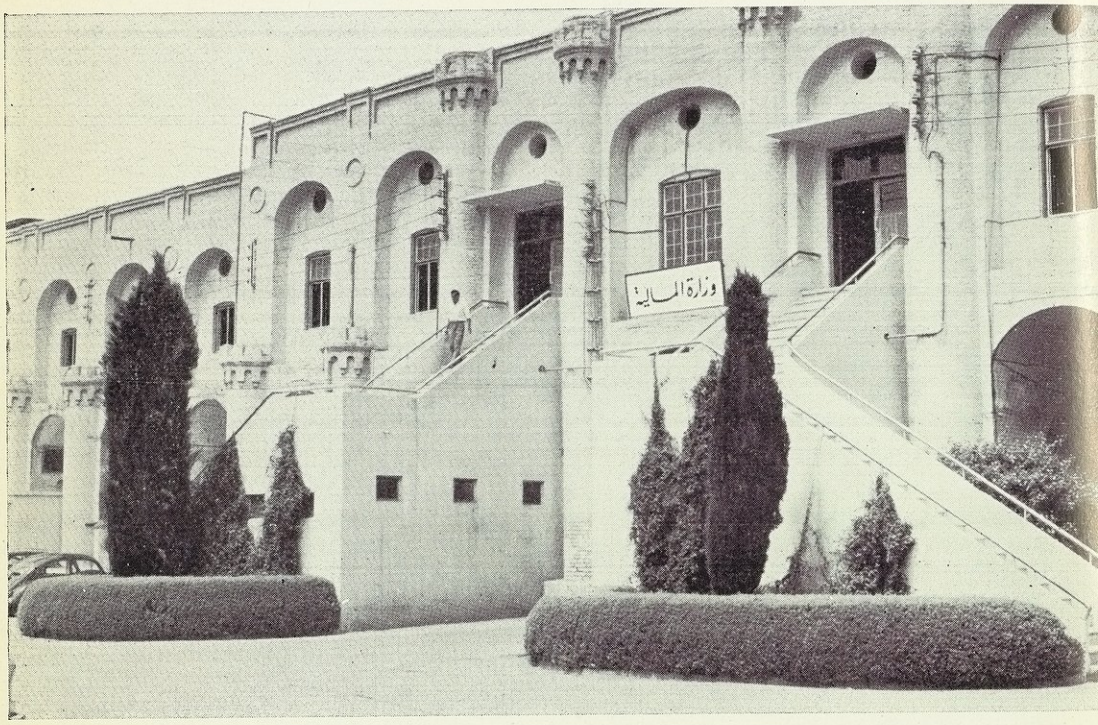

منجزات وزارة المالية في العام الثالث لثورة ١٤ تموز الخالدة

أولا ـ مديرية الميزانية العامة :

تميزت الميزانية العامة للدولة في السنة الثالثة للثورة المباركة بمميزات خاصة أهمها ما يلي :

١ ـ توسيع الصرف على المجالات الحيوية لاسيما نشر التعليم ورفع المستوى الصحي وتعزيز الجيش ومساعدة الاقطار العربية الشقيقة في كفاحها لنيل حريتها • أما المصروفات غير الضرورية فقد قلصت الى أدنى حد وأمكن توفير مبالغ هامة من هذه المصروفات •

٢ ـ تنمية موارد الدولة خارج القطاع النفطي ، وقد أمكن زيادة هذه الموارد بمقدار ٢٣٪ في حين انخفضت ايرادات النفط بنسبة ٧ر٣٪ وكان صافي زيادة ايرادات الدولة بمقدار ٧ر٩٪ ، وترتب على ذلك تقليص العجز المخمن في الميزانية بنسبة ٣٣٪ على الرغم من اتساع النفقات الحيوية على الوجه الذي تقدمت الاشارة اليه •

٣ ـ تخفيض عبء الضرائب عن ذوي الدخل المحدود لاسيما الفلاحين وهم أغلبية الشعب ، وتنشيط الانتاج الصناعي والعقاري ومكافحة البطالة بين العمال والكسبة ومحاربة التضخم النقدي ، وذلك عن طريق تعديل قوانين ضرائب الزراعة والتركات والمواريث والعقار كما سيلي بيانه تفصيلا •

وقد بلغت مصروفات الميزانية حدا قياسيا يزيد بمقدار ٨ر٣٪ عن مصروفات السنة السابقة ، كما بلغت الايرادات حدا قياسيا آخر يزيد بمقدار ٧ر٩٪ عن ايرادات تلك السنة •

ثانيا ـ مديرية الواردات العامة :

تهدف السياسة المالية الجديدة الى اعادة النظر في نظام ضرائبنا الموروث عن العهد المباد والمتميز بالرجعية وعدم التوازن وتركيز الثقل على كاهل الطبقة الفقيرة ومجانبة العدالة ولهذا الغرض ، ورغبة في التخفيف عن كاهل الفلاحين الذين يمثلون أغلبية الشعب وأفقر طبقاته وزيادة قوتهم الشرائية وتمكينهم من تحسين انتاجهم ورفع مستوى معيشتهم والحد من هجرتهم من الريف الى المدن ولتعزيز الاصلاح الزراعي وتسهيل تنفيذه بتشجيع التعاقد مع مؤسسة الاصلاح الزراعي ولمكافحة التهريب الذي كان يكمن في تطبيق قانون رسم الاستهلاك رقم ٥٩ لسنة ١٩٣٣ فقد أقدمت حكومة الثورة على تشريع قانون ضريبة الارض الزراعية رقم ١٥ لسنة ١٩٦١ الذي يتميز بما يلي :

١ ـ خفض نسب الضريبة المفروضة على الفلاحين والمزارعين بموجب قانوني ضريبة الارض ورسم الاستهلاك (التي كانت نسبتها تتراوح بين ١٢٪

و٢٥٪) الى نسبة تتراوح بين ٥٪ الى ١٥٪ حسب طريقة الارواء ونوع التصرف ٠

٢ ـ اعفاء الفلاحين الذين يملكون أرضا أو يحصلون على أرض بموجب قانون الاصلاح الزراعي أو يتعاقدون مع مؤسسة الاصلاح الزراعي وذلك بمنحهم سماحا من الضريبة مقداره (١٥) دينارا لكل مكلف ٠ ويشمل هذا التسهيل صغار المزارعين حيث يعفون من الضريبة اذا كانت ضمن السماح أو يخفف عنهم عبؤها اذا كانت أراضيهم تزيد عن نطاق الملكية الصغيرة ٠

٣ ـ بغية تطوير الانتاج الزراعي في هذه المرحلة من مراحل تقدمنا الاقتصادي والعمل على زيادة المساحات المزروعة فقد قررت اعفاءات متعددة لبساتين الحمضيات والفواكه وأراضي الاحراش والاشجار الخشبية بالاضافة الى تخويل مجلس الوزراء صلاحية الاعفاء من الضريبة عن الاراضي المعدة لانتاج أي نوع آخر من الحاصلات يقتضي تشجيعه والاراضي المستصلحة بتحسين طرق الري والبزل ٠ وقد صدر بالفعل وتطبيقا لهذه الفقرة قرار المجلس المذكور باعفاء القطن والمخضرات الصيفية والشتوية (بضمنها الرقي والبطيخ) والبنجر السكري وقصب السكر وبذر الكتان والجوت والجلجل وفستق العبيد وعباد الشمس من الضريبة لمدة ثلاث سنوات ٠

والى جانب القانون المتقدم فقد أصدرت حكومة الثورة قانون تعديل قانون ضريبة العقار رقم (١٦) لسنة ١٩٦١ وذلك بقصد تخفيف عبء الضريبة عن صغار الملاكين ومتوسطيهم بصورة خاصة ، ولتشجيع الحركة العمرانية والعمل على تقدمها ومن ثم توفير دور السكنى وخفض بدلات ايجارها ، ولتنشيط الصناعات والحرف المرتبطة بصناعة البناء كالحدادة والنجارة وصناعات المواد الانشائية بمختلف فروعها ٠

وقد نص القانون المذكور على زيادة الاعفاء الممنوح لدور السكنى من الضريبة الاساسية من (٢٠٠) دينار الى (٣٠٠) دينار في مدن بغداد والبصرة والموصل ومن (١٠٠) دينار الى (٢٠٠) دينار في مراكز بلديات الالوية الاخرى ومن (٧٥) دينارا الى (١٥٠) دينارا في المدن والقرى الاخرى كما انه قد زيد مبلغ الدخل العقاري المعفى من الضريبة الاضافية من (٣٠٠) دينار الى (١٠٠٠) دينار وغيرت نسب الضريبة الاضافية ووسعت الحدود الخاضعة لهذه النسب لصالح المكلفين وكذلك زيدت مدة اعفاء العقارات الجديدة من الضريبة من سنة الى ثلاث سنوات للضريبة الاساسية ومن سنتين الى ثلاث سنوات للضريبة الاضافية ، ورفع الغبن عن مرتزقة الوقف بتوحيد دخولهم من ايرادات العقارات الموقوفة مع ايراداتهم من العقارات الاخرى ، وبالاضافة الى ما تقدم فان القانون قد أعفى العقارات المتبرع بمنافعها للدوائر الرسمية وشبه الرسمية والمؤسسات الخيرية الاخرى من الضريبة ٠

ونتيجة لصدور القانونين المذكورين فقد اتسعت أعمال مديرية الواردات العامة اتساعا كبيرا مما أدى الى زيادة ملاكها واحداث دوائر مالية جديدة في نواحي الجمهورية كافة بعد أن كانت تقتصر على الالوية والاقضية فقط ٠

ثالثا ـ مديرية الاملاك والاراضي الاميرية العامة :

قامت هذه المديرية بتوزيع مساحات واسعة من الاراضي الاميرية على عدد كبير من موظفي ومستخدمي الجمهورية ومعظم الجمعيات التعاونية لبناء المساكن ببدل زهيد كما انها قامت بتهيئة ما طلبته الدوائر الرسمية وشبه الرسمية والجمعيات الخيرية من الاراضي الاميرية لغرض انشاء دوائر ومؤسسات عامة اخرى عليها بدون بدل في مختلف أنحاء الجمهورية ٠

رابعا ـ مديرية الكمارك والمكوس العامة :

١ ـ قامت هذه المديرية بتعزيز جهاز مكافحة التهريب ، وذلك بتجهيز (٥٠) سيارة اضافية لجهاز المكافحة وزعت على مختلف قطاعات الجمهورية ، كذلك تم التعاقد لاستيراد زورقين لمكافحة التهريب في شط العرب بكلفة قدرها (٣٤١٠٠) دينار ، كما تم شراء أجهزة لاسلكية بمبلغ (١٢) ألف دينار لتأمين الاتصال بين المناطق ٠

٢ ـ كانت قد خمنت واردات الكمارك العامة لسنة ١٩٦٠ـ١٩٦١ المالية بمبلغ (٣٠) مليون دينار ، غير ان الوارد الحقيقي للسنة المذكورة قد زاد بمقدار (٣) ملايين دينار عما تم تخمينه ، وذلك بالنظر لتحسين طرق جباية الرسوم الكمركية ورفع مستوى تدقيق المعاملات ٠

٣ ـ تم التعاقد مع خبير أجنبي مختص في شؤون التعريفة الكمركية واستقدم الى العراق لتقديم توصياته بشأن تنسيق الرسوم الكمركية على ضوء ضرورة تعزيز الانتاج الوطني وحماية موارد البلد من التبذير على الشؤون غير الضرورية وتوفير السلع اللازمة للاستهلاك الشعبي ٠

خامسا ـ مديرية التقاعد العامة :

قامت هذه المديرية باتخاذ التدابير اللازمة لتنظيم جهاز ديوانها بالشكل الذي يزيد من كفاءته ويقضي على الصعوبات التي ظل يشكو منها المتقاعدون سنوات عديدة ٠

ولتحقيق ذلك قامت المديرية بفتح عدة مراكز لتوزيع الرواتب بعد أن كانت تصرف في مركز واحد ٠ وأدناه المراكز التي استحدثت :

١ ـ المركز رقم (١) في مديرية رواتب المتقاعدين في الباب الشرقي ٠
٢ ـ المركز رقم (٢) في البناية الكائنة مقابل مديرية الشرطة العامة ٠
٣ ـ المركز رقم (٣) في ديوان مديرية التقاعد العامة ٠
٤ ـ المركز رقم (٤) في منطقة الصالحية ـ الكرخ ٠

٥ ـ المركز رقم (٥) في الاعظمية ٠
٦ ـ المركز رقم (٦) في خزينة قضاء الكاظمية ٠

كما ان النية متجهة الى استحداث مركز آخر في منطقة تل محمد ٠ وبالاضافة الى ذلك فان المديرية تقوم الآن باعادة توزيع أعمالها وتنسيق جهازها الاداري بما يكفل المزيد من دقة الاعمال وراحة المتقاعدين ٠

سادسا ـ مديرية ضريبة الدخل العامة :

لوحظ ان اجتماع ضريبتي التركات والمواريث معا كان من شأنه عرقلة حركة تحشيد المدخرات الاهلية ودفعها الى مجال الانتاج ، كما ان هاتين الضريبتين مجتمعتين قد أدتا الى زيادة المكتنزات والاموال السائبة التي تشكل خطرا تضخميا محدقا اذا تحولت الى مجال الاستهلاك ٠ ولهذا تم تعديل قانون ضريبة التركات والمواريث بالغاء ضريبة المواريث والاقتصار على ضريبة التركات بعد زيادة حدها الاقصى واعفاء ٣٠٪ من قيمة الاسهم والممتلكات الصناعية من الضريبة تعزيزا للصناعات القائمة ودفعا للمدخرات نحو انشاء المصانع وتنشيطا لحركة تأسيس شركات صناعية كما تم اعفاء ٣٠٪ من قيمة الابنية التي تشيد بعد تعديل القانون بقصد تحريك فعاليات البناء وما يترتب على ذلك من نشاط الصناعات والحرف التبعية (كصناعات السمنت والجص والطابوق والحدادة والنجارة والصياغة ٠٠٠ الخ) فضلا عن توفير بيوت السكن والمساعدة على خفض الايجارات ٠ وكذلك فان القانون قد نص على اعفاء نصف الاستثمارات الصناعية والعقارية التي تعود لرعايا البلاد العربية الشقيقة تشجيعا لرأس المال العربي على المشاركة في تنمية موارد العراق الاقتصادية ٠

سابعا ـ مديرية الاعاشة العامة :

قامت هذه المديرية بتشغيل مخبز بغداد ، وهو المخبز الذي يجهز يوميا مئات الالوف من الصمون الطازج لمختلف نواحي العاصمة بأرخص الاثمان ٠ ويقوم بالاشتغال في هذا المخبز ما يزيد على المائة وخمسين عاملا في مختلف مراحل الانتاج ولا تزال المديرية تقدم الحنطة والطحين الى ذوي الدخل المحدود والى المخابز والافران في أنحاء العراق كما ان الافران الاوتوماتيكية في بغداد والموصل واربيل وكركوك لا تزال تعمل على توفير انتاجها الجيد الرخيص الثمن ٠

ثامنا ـ المديرية العامة لصندوق التقاعد :

توسعت أعمال هذه الدائرة توسعا كبيرا خلال السنة ، فبلغت قيمة الرواتب التقاعدية والمكافآت المدفوعة ستة أمثال ما كانت عليه خلال السنة السابقة وسجلت لدى الدائرة ١٢٩٣ معاملة تقاعدية منها ٢٧٠ زود اصحابها بالدفاتر التقاعدية التي تخولهم قبض رواتب تقاعدية شهرية ومنها ٤٥٩ معاملة تسلم أصحابها مكافآت تقاعدية مقطوعة ٠

أما قضايا اضافة الخدمات السابقة فبلغت (٥٢٠٠) قضية انجز منها (٤٦٥٠) قضية وقد بلغ رصيد الاستقطاعات ١ر٤٤٣ر٨٣٠ دينارا (مليونا واربعمائة وثلاثة واربعين ألف وثمنمائة وثلاثين دينارا) استغل منها كودائع ثابتة ١ر٢٥٠ر٠٠٠ دينار (مليون ومئتان وخمسون ألف دينار) كما استغل قسم آخر بسندات الخزينة ٠

تاسعا ـ البنك المركزي العراقي :

من أبرز المنجزات التي قام بها البنك خلال العام الثالث لثورة ١٤ تموز الخالدة هي اتخاذ الاجراءات لسحب العملة القديمة من التداول فلقد بوشر بالسحب الاعتيادي اعتبارا من أواخر شباط ١٩٦٠ الى حين صدور المرسوم الجمهوري رقم ٤١٥ لسنة ١٩٦٠ بتاريخ ٢ـ٧ـ١٩٦٠ القاضي بالغاء قانونية العملة القديمة وابطال التعامل بها اعتبارا من ٦ـ١ـ١٩٦١ ، وقد انخفض التداول بالعملة القديمة خلال تلك الفترة بما يقرب من ٢٥ر٠٠٠ر٠٠٠ دينار ٠ وحينما صدر المرسوم الجمهوري المذكور اتخذ البنك الخطوات اللازمة لتوسيع عمليات السحب وتسهيلها وضمان نجاحها على أحسن وجه ، ومن أهم هذه الخطوات قيامه بمنح مصرف الرافدين سلفة مستديمة بمبلغ ٢ر٢٥٠ر٠٠٠ دينار وزعت على فروعه في بغداد والالوية الاخرى لاغراض استبدال العملة القديمة في الالوية وتسليمها الى البنك المركزي العراقي وقد راعت حكومة الثورة ظروف الطبقات الفقيرة ولاسيما سكان الريف والمناطق النائية فمددت مدة السحب شهرا واحدا اعتبارا من ٦ـ١ـ١٩٦١ وأمكن في ختام مدة التمديد سحب المتداول من العملة القديمة واحلال عملة الجمهورية محله ٠ وقد قام البنك بطبع كراس يحتوي على صور ومواصفات عملة الجمهورية بما فيها من أوراق نقدية ومسكوكات وتضمن الكراس نبذة تاريخية عن تطور اصدار العملة باللغتين العربية والانكليزية ٠

ومن أهم انجازات البنك المركزي العراقي بالاضافة الى ما تقدم تشريع قانون مراقبة التحويل الخارجي المرقم ١٩ لسنة ١٩٦١ بدلا من القانون المرقم ١٨ لسنة ١٩٥٠ وتعديله قانون رقم (١٦) لسنة ١٩٥٢ ورقم (٣٩) لسنة ١٩٥٩ وهي القوانين التي كانت تستمد اسسها من عضوية العراق في المنطقة الاسترلينية ٠ وقد جاء القانون الجديد ليقضي على نواقص تلك القوانين ولاسيما بعد ترك العراق للمنطقة المذكورة ، وكانت أهم المبادىء الجديدة زيادة سلطة البنك المركزي العراقي في تنظيم عمليات التحويل الخارجي وادارة أرصدة البلد من العملات الاجنبية وفق المصلحة الوطنية وتخصيص ما يقتضي منها للدفع الى البلاد الاخرى وفق سياسة مرسومة تحقق أقصى المنافع للجمهورية العراقية ٠

كما ان البنك قد أتم اعادة النظر في تعليمات التحويل الخارجي الموروثة عن المنطقة الاسترلينية ايضا والتي بلغت المئات في مدى عشرين عاما تقريبا

فأصبحت عرضة للضياع والتناقض وسوء الفهم . فلقد أعد البنك مجموعة جديدة منقحة من التعليمات التي تنسجم مع قانون التحويل الخارجي الجديد والتي تشمل كل معاملات التحويل الخارجي وتضع لها الاحكام بصورة واضحة ومنسقة ومختصرة بحيث يسهل فهمها على الجمهور كما يسهل تطبيقها من قبل البنوك والجهات المختصة الاخرى .

عاشرا ـ مصرف الرافدين :

يستهدف مصرف الرافدين تقديم مختلف الخدمات المصرفية على نطاق واسع بعمولات وأسعار مخفضة .

وقد تضاعفت أعمال المصرف وتوسعت جميع شعبه ، اذ ارتفعت أرقام الودائع لسنة ١٩٦٠ المالية بأكثر من ثلاثين بالمائة عما كانت عليه في العام السابق فبلغت أكثر من ٣٤ مليون دينار ، وبلغ مجموع ما فتح من اعتمادات مستندية في مصرف الرافدين (٣٥) مليون دينار أي بزيادة تقرب من ١١٩ بالمائة عن العام السابق ، كما بلغت الكفالات التي أصدرها المصرف ١٠٫٦٢٣٫٠٠٠ دينار (بزيادة تقرب من الستين بالمائة) وقد أوشك أن يكون نصيب المصرف من العمليات التجارية معادلا لجميع ما قامت به المصارف الاخرى كلها مجتمعة .

ولم يقتصر نشاط مصرف الرافدين على تقديم التسهيلات للتجار فقط بل ساهم ايضا في تمويل بعض المؤسسات شبه الرسمية مثل المصرف العقاري ومصرف الرهون ولجنة تنظيم تجارة الحبوب . ولا شك ان موجودات المصرف (التي بلغت لسنة ١٩٦٠ المالية أكثر من ٥٨ مليون دينار) وامكانياته الواسعة قد جعلت منه ركنا هاما لترصين ودعم اقتصاديات البلاد .

وقد تم فتح اربعة فروع جديدة للمصرف في الرخيتة والعلوية والشيخ عمر وشارع الكفاح وبذلك أصبحت شبكة فروعه مؤلفة من ٢٧ فرعا .

كما أصبح للمصرف مستودعان في باب المعظم والشالجية لرهن البضائع ، وبذلك أمكن سد الفراغ الذي كان يشعر به جميع التجار في هذا المجال .

وقد واصل مصرف الرافدين تقديم خدماته للمنتسبين اليه ، فبالاضافة الى مشروع دور سكنى الموظفين والمستخدمين (الذي تم بموجبه بناء وشراء ١٧٥ دارا) والخدمات الصحية التي تقدم لهم ، فقد بدأ المصرف هذا العام بتأسيس دورة تعليمية للموظفين يوفد المتفوقون فيها الى خارج العراق لزيادة ثقافتهم المصرفية .

حادي عشر ـ مصرف الرهون :

انجز مصرف الرهون خلال السنة ١٩٦٠ المالية ٢٠٫٦٨٨ معاملة تسليف للموظفين والمستخدمين والمتقاعدين كانت مبالغها (١٫٨٧٣٫٩٠٦)

دينارا كما انجز ١٢ر٧٥٥ معاملة تسليف للعمال كانت مبالغها (٣٤٩ر٢٨٧) دينـارا و٢٩ر٠٧٧ معاملة رهن لاموال منقولة كالسـجاد والذهب وأسـهم الشركات والسندات المالية كانت مبالغها (٣ر٩٤٢ر٦١٨) دينـارا وبالاضافة الى ما تقدم فان المصرف قد زاد في بداية السنة الماليـة الجديدة الحد الاعلى لتسليف الموظفين والمستخدمين والمتقاعدين الى ستة رواتب على أن لا يتجاوز كل قرض المائتي دينار ٠ كما انه قد اتخذت الاجراءات اللازمـة للمباشرة في فتح شـعبة التوفير في المصرف بشروط بسـيطة وبفائدة مقدارهـا (٣٪) ، متوخيا بذلك تحقيق كافة أهدافه التي ترمي الى تقديم الخدمات للمواطنين ٠

ثاني عشر ـ المصرف العقاري :

نظم المصرف خلال سنة ١٩٦٠ المالية (٥٤٤٠) معاملة في جميع فروعه في أنحـاء الجمهورية العراقيـة وبلغت قيمة القروض المدفوعة في مجموعهـا ـ/٠١٠ر٤٣٦ر٥ دينـارا (خمسة ملايين واربعمائة وسـتة وثلاثين وعشرة دنانير) ٠

وقد انجز المصرف (٢٩٠١) معاملة قرض لغرض البناء في بغداد وحدها كانت قيمة القروض المدفوعة في مجموعها (ـ/٣٢٠ر٠٧٨ر٣) دينارا كما انجز (١٥١) معاملـة لشـراء دور للسـكنى كانت القروض الممنوحـة بموجبهـا ـ/٦٥٠ر٦٤ دينارا ، وانجز (٤٨) معاملة لغرض فك الرهن عن دور السكنى وحلول المصرف محـل المرتهنين الآخرين وتبلغ القروض الممنوحة بموجبهـا ـ/٥٠٠ر١٨ دينار ٠ أما في الالوية عدا بغـداد فقـد انجز المصرف (١٩٦٢) معاملة لغرض البناء تبلغ قروضها ـ/٥٦٠ر١٨٤ر٢ دينارا كما انجز (٢٢٣) معاملة أقرض فيها مبلغا مقداره ـ/١٥٠ر٦١ دينارا لغرض شراء دور السكنى و(١٥٥) معاملة أقرض فيها ـ/٨٣٠ر٢٨ دينارا لغرض فك الرهن ٠

يلاحظ مما سبق ان المصرف قد اهتم بصورة خاصة بتقديم القروض التي تهدف الى انشاء دور السـكنى الجديدة لما لذلك من أهميـة في حركة السوق العقارية وفي تنشيط صناعة البناء والصناعات والحرف المرتبطة بها ، فلقد بلغت القروض الممنوحة لاجل البناء فقط ما يزيد على الخمسة ملايين دينار ٠

ولقد حاول المصرف أن يلبي جميع القروض المطلوبة من قبل المواطنين ، ولهذا الغرض أقدمت حكومة الثورة على امداد المصرف بمبلغ مليوني دينار من أموال الخطة الاقتصادية كما أمده البنك المركزي العراقي بقرض يبلغ مليونا وخمسمائة ألف دينار ٠

والمصرف يملك مساحتين كبيرتين من الاراضي في الصليخ وفي الجادرية وقد أوشكت معاملات افراز هذه الاراضي على الانتهـاء وستوزع قريبـا على مستحقيها وقد تم خلال هـذه السنة ايضا انجـاز التصاميم لبنايـة المصرف الجديدة وبوشر بالتشييد فعلا ٠

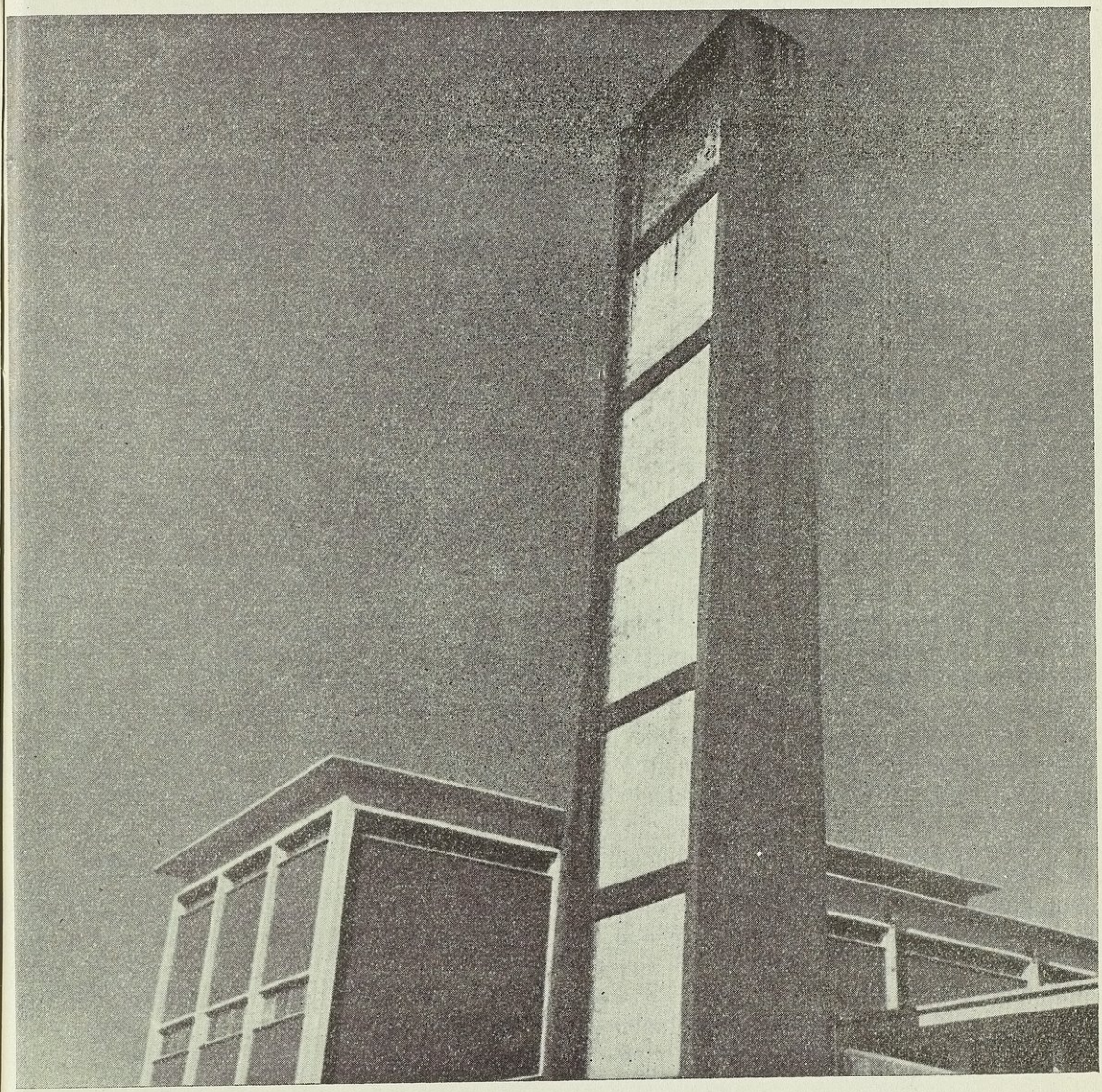

الفرن الاوتوماتيكي التابع لمديرية الاعاشة العامة

مديرية الاوقاف العـــامة

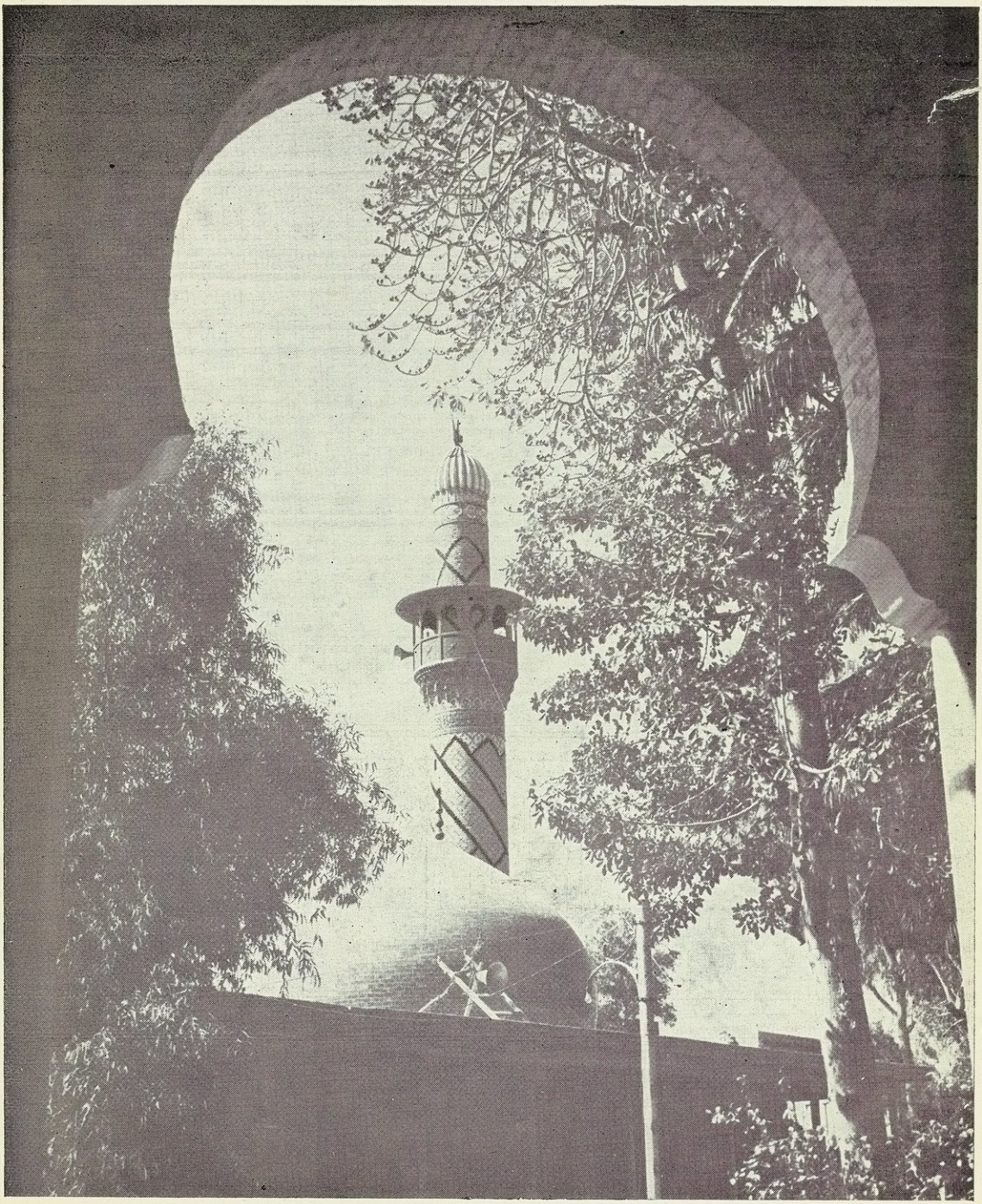

مديرية الاوقاف العامة

في عام الثورة الثالث

تضمن كتاب ثورة ١٤ تموز في عامها الثاني منجزات مديرية الاوقاف العامة خلال سنتي الثورة ، من ٢١ تموز ١٩٥٨ الى ٢١ حزيران ١٩٦٠ ، استعرضت فيه مكاسب الاوقاف في مهد الثورة فتناولت المطالب العمرانية وتوسع شراء الاملاك ، ومكاسب مالية باستصدار قانون الغاء ضريبة املاك الوقف رقم (١٧٩) لسنة ١٩٥٩ ونظام العشر الخيرى من الوقف الذرى المصفى رقم ٤ لسنة ١٩٥٩ ، كما تناولت تنظيم الحياة العلمية والدينية باستصدار نظام المدارس الدينية رقم ٦ لسنة ١٩٦٠ لتخريج علماء يلون وظائف الامامة والخطابة والوعظ والتدريس والقضاء الشرعي ، وتحقيق ضمان مستقبل موظفي المساجد باعطائهم الحقوق التقاعدية ، الى غير ذلك من وجوه الاصلاح والتجديد التى استمرت عليها مديرية الاوقاف العامة خلال العام الثالث للثورة على النحو الاتي :

المنشآت الحديثة

١ ـ عمارة وقف الرواف ، وتقع على نهر دجلة بجوار فندق بغداد ، تتألف من عشرة طوابق ومن معارض ومقاه خصص لها ١٦٥،٠٠٠ دينار ٠

٢ ـ قيصرية في سوق البزازين من ثلاثة طوابق ٠

٣ ـ ٢١ دكانا في الصرافية ٠

٤ ـ ستة دكاكين في الشيخ عمر ٠

٥ ـ دار في الاعظمية ٠

٦ ـ ثلاث دور ذوات طابقين وعشرة دكاكين بجوارها فوقها طابق يشتمل على مكاتب في مدينة بعقوبة ٠

٧ ـ سوق كبيرة في بهرز ٠

٨ ـ عمارة صارى كهية في كركوك على ارض مساحتها (١٤٠٠م٢) تتألف من اربعة طوابق

٩ ـ سوق في موقع خان شاه سيوار في كركوك ٠

١٠ـ دار صغيرة في أربيل ٠

١١ـ كازينو في كويسنجق ٠

١٢ـ ٨ دكاكين في كويسنجق ٠

١٣ـ عمارة في شارع العدل في الموصل تتألف من ثلاثة طوابق وسرداب ، فوقه تسعة عشر دكانا فوقها مكاتب تتألف من ١٨ غرفة ٠

١٤ـ عمارة في الموصل تنشأ على قطعة مجاورة لعمارة الوقف المجاورة لجامع النبي شيت تتألف من ١٣ دكانا وطابق علوي يشتمل على مكاتب ٠

١٥ـ سوق في الكوت تتألف من ٤٥ دكانا وطابق علوى يتألف من فندق واربع شقق ٠

١٦ـ عمارة مجاورة لعمارة الاوقاف المعروفة بعمارة العلاوى في مدينة البصرة ٠

هذا الى عمارات أخرى قيد الدرس ، مثل مكتبة الاوقاف العامة ومركز مديرية الاوقاف العامة في بغداد ، ومكتبة الاوقاف العامة في مدينة الموصل ، الى مشروعات أخرى قيد الدرس ٠

أعمـار المساجد

انفقت مديرية الاوقاف العامة لتعمير مساجدها في كافة انحاء الجمهورية منذ قيام الثورة الى اخر سنة ١٩٦٠ مبلغا جاوز ثلث مليون دينار ، ولاجل الاستمرار على تعمير المساجد التي ورثتها من العهد المباد وقد شملها الخراب استصدرت قانون اعمار الاوقاف رقم (٣٣) لسنة ١٩٦١ خول مديرية الاوقاف العامة استقراض نصف مليون دينار من بدلات الاستملاك والاستبدال ومبيعات الحصص المشاعة ، وقد شرعت على الفور بتأليف لجان محلية تدرس حالة المساجد العمرانية وما يستحق منها القلع والتجديد ٠

وقد تقرر خلال الايام الحاضرة ما يأتي :

١ ـ تجديد مسجد بشر الحنفي (الحافي) في الاعظمية ٠

٢ ـ تجديد مسجد علي افندى في شارع الجمهورية ٠

٣ ـ تجديد مسجد الفلوجة الكبير ٠

٤ ـ تجديد مسجد الرمادى الكبير ٠

٥ ـ تجديد مسجد الصقلاوية ٠

٦ ـ تجديد مسجد كبيسة الكبير ٠

٧ـ تجديد مسجد عثمان افندى في بغداد ٠

٨ ـ تجديد مسجد الازبك في بغداد ٠

٩ ـ بناء مسجد عادلة في الصرافية ٠

١٠ـ بناء مسجد بعشيقة في الموصل ٠

١١ـ بناء مسجد الخلفاء في بغداد ، الذى تقرر استملاك (٢٠٠٠م٢) لانشائه عليها ، ومعاملة استملاكه ووضع تصاميمه جارية ٠

هذا عدا الاصلاحات الجارية في معظم المساجد أصلاحا أساسيا كالذى

ثم من ذلك في مسجد الامام ابي يوسف في الكاظمية ومسجد الكوت الكبير ومسجد أسعد أغا في اربيل ومسجد الفاروق في هيت والمسجد الكبير في الناصرية والمسجد الكبير في العمادية ومسجد الحاج حسن باشا الجليلي في الموصل ومسجد الحاج جمعة المضبوط في الموصل ، الى غير ذلك من مشروعات التعمير والتجديد المتواصلة التي تزداد يوما بعد يوم ، ومنها ما هو جار تعميره ، ومنها ما هو قيد الدرس ٠

القوانين الجديدة

١ ـ قانون اطفاء حق الحكر رقم ١٣٨ لسنة ١٩٦٠ ، وهو يخول مديرية الاوقاف العامة انهاء العلاقة بينها وبين الغير ممن أعطوا الحق المطلق في الانتفاع الابدي من أملاك الوقف بحيث يتسنى لمديرية الاوقاف العامة أن تستفيد من حقها الطبيعي في أملاكها ٠

٢ ـ قانون اعمار مساجد الاوقاف ، وقد سبقت الاشارة اليه في الكلام على اعمار المساجد ٠

٣ ـ قانون منع التجاوزات على أراضي الوقف بالزرع والغرس والبناء وهو قيد التشريع ٠

مالية الاوقاف

كانت ميزانية الاوقاف العامة التخمينية التي وضعت قبل انبثاق الثورة بثلاثة أشهر ونصف الشهر ٥٩٩٠١٠ دينار وكان من أثر الثورة التي اطلقت يد التصرف الحر في الانشاء وشراء الاملاك وتشريع القوانين ان ارتفعت هذه الميزانية السنوية من هذا المبلغ في عام ١٩٥٨ الى مبلغ ٧٩٨ر٧٤٨ دينارا في الميزانية التخمينية لسنة ١٩٦١ ٠

فهرست

صفحة

المقـــدمة	
١ ـ وزارة الدفاع	١
٢ ـ وزارة التخطيط	٣٥
٣ ـ وزارة الداخلية	٥٧
٤ ـ وزارة الشؤون الاجتماعية	٦٥
٥ ـ وزارة الزراعة	٩٣
٦ ـ وزارة البلديات	١٢٩
٧ ـ وزارة المواصلات	٢٢٧
٨ ـ وزارة التجارة	٢٤٣
٩ ـ وزارة الاشغال والاسكان	٢٨٧
١٠ـ وزارة الصحة	٣٠٧
١١ـ وزارة العدل	٣٢٩
١٢ـ وزارة الصناعة	٣٣٣
١٣ـ وزارة المعارف	٣٥٣
١٤ـ وزارة الاصلاح الزراعي	٣٨٥
١٥ـ وزارة الارشاد	٣٩٩
١٦ـ وزارة النفط	٤٢٧
١٧ـ وزارة الخارجية	٤٣٥
١٨ـ وزارة المالية	٤٤٧
١٩ـ مديرية الاوقاف العامة	٤٥٧



انا نعلن للعالم ان سياستنا سلمية لا نعتدى على احد .. ولكن هذه السياسة لا تنحرف قيد شعره .. عما يؤمن مصلحة الشعب والوطن .

LIBRARY
OF
PRINCETON UNIVERSITY