

NYU IFA LIBRARY



3 1162 03706188 5

PT

INSTITUTE OF
FINE ARTS

**The Institute of Fine Arts
New York University**

**Stephen Chan Library
of
Fine Arts**



COLLECTIONS G. DI DEMETRIO

NUMISMATIQUE

II

Paris. -- Imp. Alcan-Lévy, 61, rue de Lafayette.

COLLECTIONS GIOVANNI DI DEMETRIO

NUMISMATIQUE

ÉGYPTE ANCIENNE

DEUXIÈME PARTIE

DOMINATION ROMAINE

PAR

F. FEUARDENT

MÈMRE DE LA SOCIÉTÉ DES ANTIQUAIRES DE NORMANDIE

*La Première Partie de ce travail a été couronnée, en 1870,
par l'Académie des Inscriptions et Belles-Lettres*

PARIS

ROLLIN ET FEUARDENT, 12, RUE VIVIENNE

MÊME MAISON A LONDRES : HAYMARKET, 27

La première partie de ce travail a été publiée il y a bientôt deux années, et des encouragements nous sont arrivés de toutes parts. Un grand nombre de savants ont bien voulu s'intéresser à nos recherches ; quand nous comptions rencontrer des critiques sévères, des protestations même, nous n'avons au contraire reçu que des félicitations, non-seulement des savants français, mais encore d'un grand nombre de numismatistes de l'Europe ; nous avons plus d'une lettre dont les appréciations flatteuses nous rendent confus. Nous avons encore été touché plus directement par d'autres témoignages. Comme pour appuyer tant de courtoises appréciations par une affirmation publique, l'Académie des inscriptions et belles lettres, dans la séance du 17 juin 1870, nous a fait l'insigne honneur de couronner notre travail, en nous décernant le prix de numismatique fondé par feu Allier de Hauteroche.

Plusieurs auteurs également éminents, se sont donné la peine de faire des comptes rendus de notre publication dans les Revues scientifiques et artistiques les

plus estimées (1). Nous ne saurions en être trop reconnaissant. Ces marques de sympathie ont été pour nous un ample dédommagement des veilles que nous avaient imposées nos recherches. Devant de tels encouragements directement formulés par des personnages placés si haut dans la science numismatique, il ne nous reste qu'un regret, c'est d'avoir conduit ce travail avec autant de précipitation. Mais, disons-le encore ici, le propriétaire de cette belle Collection nous pressait, il voulait jouir promptement de son catalogue, et il n'avait nullement pensé que nous lui donnerions autant d'extension. Force nous a donc été de faire en quelques mois, pour notre première partie, une classification qui aurait dû être étudiée et élaborée pendant plusieurs années. Espérons que des savants compétents viendront maintenant entreprendre une œuvre d'ensemble sur la curieuse suite des monnaies d'un peuple intéressant à tant de titres. Si nous étions de trente ans plus jeune, nous essayerions de retourner sur les bancs des colléges; nous tenterions d'acquérir la science nécessaire pour arriver à débrouiller une partie des obscurités qui enveloppent encore cette époque de l'histoire d'une grande nation.

Les nombreuses et si intéressantes lettres que les numismatistes ont eu l'extrême bonté de nous

(1) *The numismatic Chronicle, new series*. Vol. IX, pages 370 et suiv. — *Revue numismatique belge*. Année 1870, pages 335 et 556. — *Revue Internationale des arts et de la curiosité*. Paris, 1870, janvier, tome III, page 82, et tome IV, juillet 1870, pages 84 et 85. — *Revue bibliographique universelle*. Juillet 1870, pages 45 et 46.

adresser, nous ont signalé quantité de pièces dont nous ne soupçonnions même pas l'existence; elles nous serviront à modifier seulement deux ou trois attributions. Nous le ferons à la fin de cette publication, en même temps que les corrections trop nombreuses de fautes typographiques qui nous ont échappé dans ce livre. Les fautes sont dues en grande partie à l'intervention maladroite des ouvriers de notre premier imprimeur, qui se sont souvent permis de changer les lettres des monogrammes, même après les bons à tirer. A ces rectifications, nous joindrons une note descriptive de plusieurs trouvailles très importantes de statères d'argent des quatre premiers Ptolémées; l'une d'elles fut rapportée de son dernier voyage en Judée par M. F. de Sauley, de l'Institut, qui a eu la bonté de nous confier le trésor tout entier, afin que nous puissions nous assurer par nous-même si, d'après leurs dates, ces pièces pouvaient concorder avec les idées que nous avions émises. Ici nous avons encore essayé de procéder par un nouveau système de classification. Nous avons groupé les divers types par séries, en tenant seulement compte de l'usure de chacune des pièces. Nous sommes arrivé à faire six divisions parfaitement distinctes, et nous avons été assez heureux pour constater encore que les monnaies les plus usées étaient bien réellement les plus anciennes, suivant l'ordre chronologique de notre catalogue. Nous avons cependant remarqué que deux rectifications importantes restaient encore à faire, et toutes deux précisément sur des pièces qui nous avaient vivement embarrassé. Ce

sont : 1° Les statères d'or et d'argent, ainsi que les pièces de bronze, avec le bouclier, n^{os} 12, 13, 27 à 30, 56 à 63, toutes ces pièces que M. J. P. Six nous signalait, avec raison, comme ayant dû être frappées à Ptolémaïs de Judée, sous Philadelphie, pendant que l'on travaillait activement à la restauration des murailles et des monuments de cette importante ville.

Après un nouvel examen nous avons été convaincu que ces pièces étaient en effet le prototype de notre n^o 105, et aussi des nombreuses pièces datées et portant les monogrammes du nom de Ptolémaïs, qui figurent actuellement dans la collection de M. de Saulcy, et aussi de nos n^{os} 169 à 180. Ces pièces d'argent, avec ou sans les lettres ΠΤ (abréviation du nom de Ptolémaïs), étaient toutes dans le même état de conservation, très belles, donc contemporaines de la fin du règne de Philadelphie. 2° Les autres pièces sont également frappées aux types des monnaies de Philadelphie, par les villes de Tyr, Sidon, Gaza, Joppé et Ptolémaïs. Toutes portent des dates basses, c'est-à-dire entre les années 1 et 9. Ces pièces doivent alors être reportées à Evergète I, qui certainement continua pendant de longues années le monnayage de son père; les n^{os} 140 et 141 de notre première partie passent donc sans contestation dans cette série : les deux belles trouvailles de MM. F. de Saulcy et Demetrio rendent ce fait incontestable. Nous serions très heureux si on nous communiquait ainsi les monnaies découvertes en bloc. Attendons encore plusieurs trouvailles de monnaies de diverses époques, et on arrivera à opérer avec discernement une clas-

sification à peu près indiscutable de toute la suite des rois Lagides.

Lorsque nous annoncions dans notre première partie l'intention de donner avec les monnaies impériales une liste aussi complète que possible des préfets d'Égypte, nous projetions de classer les monnaies comme nous le faisons, par années des règnes de chacun des empereurs; en outre, de scinder les dates de ces règnes en autant de divisions qu'il y avait eu de préfets délégués par le souverain. On sait que ces gouverneurs étaient réellement de vrais potentats, des vice-rois temporaires; nous eussions suivi ainsi la route si intelligemment tracée par M. F. de Saulcy, pour ses procurateurs de Judée (1). L'éminent académicien a su certainement donner à de petites monnaies insignifiantes et barbares au premier aspect, l'intérêt de pièces capitales. Avant la publication de son bel ouvrage, nul ne songeait à attribuer des monnaies au fameux Ponce Pilate, etc., etc.

Nous pensions donc que l'histoire et surtout les monuments épigraphiques avaient conservé pour l'Égypte, comme pour la Judée, des dates indiscutables constatant la durée du temps où ces préfets avaient été chargés de la délégation du pouvoir des empereurs, dans ce pays si lettré et si riche en monuments historiques. Mais, hélas! rien n'est moins précis que la durée de la puissance des dix-neuf vingtièmes de ces fonctionnaires. M. W. H. Waddington, qui nous a si géné-

(1) *Recherches sur la Numismatique judaïque*. Paris, 1848, 1 vol. in-4°, 19 planches, pages 138 à 146.

reusement donné communication de sa liste générale des préfets (liste la plus complète qui existe), nous a démontré qu'il était impossible de fixer la durée du temps pendant lequel ces préfets avaient eu le pouvoir en leur possession, que même il existait certainement de grandes lacunes à combler, comme noms, et cela sous les règnes les plus célèbres; que chaque jour les fouilles fournissaient de nouvelles inscriptions servant à combler ces lacunes. Contentons-nous donc de placer en tête des règnes les noms des préfets que chacun de ces empereurs avait investis de la toute-puissance, dans ce pays assez éloigné du centre de leur empire, et sauf les deux ou trois magistrats qui représentèrent Caligula en Egypte (son règne étant le seul dont nous n'ayons pas de monnaies certaines pour Alexandrie), on possédera une liste des plus complètes de cette sous-dynastie de monarques, qu'on nous permette de leur donner ce nom, puisqu'ils avaient en main tous les pouvoirs régaliens. Ils représentaient en effet les Césars, donnaient en leur lieu et place leurs ordres aux divers gouverneurs des Nômes, mais ils n'étaient, malgré tout ce semblant de pouvoirs suprêmes, que des instruments fragiles et d'une docilité extrême, puisque la moindre plainte pouvait les faire briser. Il n'était besoin pour les précipiter de la toute-puissance à la déchéance, même à la mort, que d'un caprice du maître, dont l'arrêt suprême était toujours sans appel.

Nous avons eu soin de mettre en renvoi au bas des pages les rectifications apportées dans les noms et les dates de la liste publiée dans le Corpus. Ces notes sont

celles que M. Waddington nous a si généreusement livrées en même temps que sa précieuse liste.

Pour toute cette longue suite de monnaies alexandrines, appelées vulgairement potins d'Égypte, nous la diviserons comme l'a fait Mionnet, en deux espèces de métaux, mais en remplaçant le nom de potin par celui d'argent, du moins depuis Tibère jusqu'à Marc-Aurèle. Ces sortes de pièces devaient certainement représenter le numéraire d'argent, et elles contenaient en effet par chaque monnaie à peu près la valeur du denier romain en métal de bon aloi. Celles de bronze seront aussi classées par modules, et elles devaient également représenter les divisions de l'as romain ; d'après leurs dimensions, les émissions semblent calquées en tout sur les espèces romaines.

C'est seulement à partir du règne de Commode que nous croyons devoir admettre la dénomination du mot potin pour les petites monnaies épaisses et d'un métal réellement très mauvais. Ici l'argent a presque complètement disparu dans l'alliage ; il fallut alors que le peuple égyptien fût tombé dans une barbarie complète, pour admettre comme espèce d'argent une monnaie brutalement blanchie à l'étain.

Il est vrai que les mêmes faits se passèrent aussi à Rome, mais plus de soixante années après cette décadence égyptienne, à la fin de la période des règnes des trente tyrans, et c'est à partir de cette dernière époque que l'Égypte perdit complètement ses droits et titres d'autonomie, du moins en ce qui concernait le monnayage.

A la suite des descriptions de chacune des pièces, nous avons eu soin autant que possible de mentionner les n^{os} de Mionnet, soit de la première partie, tome VI, soit de son supplément, tome IX; celles pour lesquelles nous n'avons donné aucune indication sont généralement des pièces inédites, ou si elles ont été publiées, leur description a été mentionnée dans des catalogues de vente ou dans des publications étrangères peu répandues. Quant aux modules, nous avons toujours évité de marquer les demi-grandeurs, nous avons seulement mis le chiffre le plus rapproché de chaque module, d'après l'échelle de Mionnet.



Pièce calquée sur la planche XV d'Eckhel.



Pièce calquée sur l'exemplaire du Musée de Vienne.

? CRASSUS et PTOLÉMÉE XVI — CÉSARION

538 bis. — ΠΤΟΛΕΜΑΙ. Tête tourelée de Cybèle, à droite.

ῥ. — ΚΡΑΣ. Crocodile allant à dr. Gravée pl. xxxvi. AE^8

Eckhel : *Numi veteres anecdoti*. Page 292 et pl. XV, n. 25, et aussi : *Doctrina Numorum veterum*, tome IV, page 23. Ensuite Mionnet, tome VI, p. 33, n. 265.

Comme on le voit, cette pièce avait déjà été décrite et étudiée avec soin par Eckhel et Mionnet; malgré cela, elle restait une énigme pour tous les numismatistes. Aussi l'avions-nous reléguée sur notre xxxvi^e et dernière planche, espérant toujours que, pendant l'impression de cette seconde partie, la solution du problème serait peut-être trouvée. Nous ne nous étions pas trompé; mais, tout d'abord, nous prions nos lecteurs de vouloir bien rectifier d'avance l'ordre que nous avons été contraint de donner à cette curieuse monnaie, qui doit figurer ici en tête, et non à la fin de cette seconde partie de notre travail; elle est peut-être un des monuments les plus importants de notre publication.

Eckhel (notre immortel maître dans la science numismatique) semble avoir été dominé par on ne sait quelle préoccupation lorsqu'il a décrit cette pièce capitale. On peut s'en convaincre par la figure que nous répétons ici. Cette tête est calquée très exactement sur l'exemplaire même qui avait

servi aux études du célèbre numismatiste viennois. Nul doute que chacun ne s'étonne ici que le savant allemand ait pu arriver à lire sur cette pièce ΚΑΕΘΗ, dans la première rangée des lettres, et surtout pour l'agencement de la figure qu'il faisait reproduire, figure sur laquelle il s'ingéniait à remplacer les tours crénelées qui surmontent la tête de Cybèle? par des bandeaux ou nattes de cheveux disposés dans une forme inadmissible. Il a fallu aussi que le graveur qui a exécuté la planche y ait mis également une extrême bonne volonté pour défigurer ainsi cette pièce, en essayant de lui donner les traits de la figure de Cléopâtre VII. Cependant il faut se hâter de reconnaître que le célèbre auteur de la *Doctrina numorum veterum* a montré encore ici une preuve de tact en classant cette pièce à l'Égypte et à l'époque de Cléopâtre.

Nous avons d'abord pensé que cette monnaie avait été frappée dans l'une des villes de la Mauritanie, à l'époque de la domination de Juba II et de sa femme, la fille de la célèbre Cléopâtre; nul n'ignore qu'il existe quantité de monnaies de cette jeune reine, où sont figurés les symboles révévés par ses pères et aussi par les peuples placés sous leur puissante domination. Cette princesse semble s'être donné à tâche de transplanter dans ce pays barbare les types égyptiens, ce que nous appellerions aujourd'hui ses armoiries de famille. Muller cite, en effet (1), neuf pièces d'argent et de bronze ayant aux revers soit des crocodiles, soit des coiffures d'Isis, etc. (2).

Nous nous épuisions donc à tourner, à retourner et à considérer cette pièce mystérieuse, et nous n'arrivions pas à découvrir le sens de sa bizarre légende; nous l'avions déjà montrée en vain à tous les savants compétents, mais

(1) *Numismatique de l'ancienne Afrique*, t. III, pages 109 à 111.

(2) Des fouilles toutes récentes, faites en Algérie, ont démontré que cette fille de Cléopâtre avait formé, en Mauritanie, un grand musée où figuraient les statues des dieux de son pays natal, qu'elle n'avait cessé de vénérer. Les fragments des statues provenant de ces excavations, publiés par M. J. B. Greene dans le *Bulletin archéologique de l'Athenaeum français*, 1856 pages 38 et suivantes, semblent prouver ce fait.

aucun d'eux ne nous donnait une explication satisfaisante. M. le baron J. de Witte nous conseilla de faire venir l'empreinte de la seconde pièce connue, celle qui avait servi à Eckhel, et c'est grâce à ce sage conseil qu'il a été possible d'expliquer la légende de cette curieuse monnaie. Mais cette première découverte n'était pas la seule qui dût nous occuper, un autre embarras venait au contraire nous préoccuper.

Avouons d'abord en toute humilité que cette empreinte une fois en nos mains, nous a laissé aussi embarrassé. Cependant la découverte des lettres ΠΤ du bas de la légende aurait dû nous donner le mot de l'énigme si nous avions été plus clairvoyant; ces lettres n'ont, au contraire, servi qu'à nous plonger plus profondément dans un chaos des plus obscurs. Nous avons d'abord, il est vrai, vu dans l'Ο un Θ, dans le Α et le Μ les lettres ΑΑ et ΜΑ en monogramme, ce qui renversait toute idée de ne faire qu'un seul mot de ce double rang de lettres. Nous eûmes alors l'heureuse pensée de nous adresser de nouveau à M. W.-H. Waddington, dont nous connaissions de bien vieille date toute la perspicacité, quant il s'agit de deviner les difficultés les plus ardues de la numismatique et de l'épigraphie antique.

Le savant académicien ne fut pas longtemps à trouver l'explication de cette légende disposée d'une manière bizarre et complètement inusitée. Il lut sans la moindre hésitation le mot ΠΤΟΑΕΜΑΙ, écrit à rebours, c'est-à-dire en commençant par le Π, placé en bas, derrière la tête tourelée et chevauchant toujours de gauche à droite et de droite à gauche, jusqu'à l'Ι final, placé en haut, devant la tête; nous nous sommes empressé de soumettre à tous les savants l'explication si heureusement trouvée par M. Waddington de cette légende tout à fait exceptionnelle. Tous l'ont franchement admise et déclarée incontestable. M. Waddington pensait que cette monnaie avait dû être frappée en Cyrénaïque, et il nous donnait des raisons que nous aurions dû peut-être admettre. Cependant nous avons une autre manière de voir que nous soumettons aux numismatistes; tâche assez difficile, puisque nous tentons d'expliquer historiquement les causes qui ont pu déterminer Caudius Crassus à adopter une légende disposée d'une manière aussi contraire aux usages, et de proposer, pour cette rarissime monnaie, une attribution qui paraisse plausible.

Les lettres ΚΡΑΣ, abréviation du nom de Crassus, placées au-dessus du crocodile, nous donnent justement ici le nom de l'un des généraux les plus influents de l'armée de Marc-Antoine, lequel resta en Égypte jusqu'après la mort du triumvir. Plutarque dit, en effet (1), que ce Crassus, qu'il nomme seulement Canidius, commandait l'armée de terre d'Antoine, et qu'il était assez lié avec lui pour lui avoir conseillé, au moment décisif d'Actium, de renvoyer Cléopâtre en Égypte et de se retirer en Macédoine, afin d'y combattre Octave et par terre et par mer. C'est encore à ce même Crassus qu'Antoine, après sa défaite, fit porter l'ordre de se retirer en Macédoine et de passer de là en Asie (2). Mais les chefs et les soldats ayant tourné du côté de César, Crassus s'enfuit pendant la nuit (3) et vint, en Égypte, trouver Antoine, auquel il apprit la complète défection de son armée (4). Nous avons ici un fait historique à noter et un commentaire à y joindre.

Canidius Crassus devenait un personnage influent, une autorité considérable au moment où commençait la révolution qui allait renverser, en Égypte, les derniers vestiges de cette célèbre dynastie des rois Lagides.

Crassus, lieutenant fidèle des enfants naturels et adoptifs de son ancien compagnon d'armes et de la maîtresse de celui-ci, dut se mettre à la tête des hommes courageux qui tentaient encore de résister au vainqueur d'Actium. Il a parfaitement pu faire frapper cette monnaie au moment même de la mort de Cléopâtre; son nom figurait tout naturellement sur ce numéraire, employé probablement à solder les troupes associées à la courageuse résistance dont il était le chef, et, pour appuyer davantage cette manifestation, Crassus n'hésita pas à placer sur cette monnaie le nom dissimulé du dernier rejeton du sang royal; cette hypothèse nous paraît toute naturelle en présence surtout de l'inscription du temple d'Hermontis (5). Nul n'ignore que le jeune Ptolémée César

(1) Antoine, LXIX-LXXI. — (2) *Ibid.*, LXXV. — (3) *Ibid.*, LXXVI. — (4) *Ibid.*, LXXIX.

(5) Le temple d'Hermontis, qui fut construit en commémoration de la naissance de cet enfant, porte encore une inscription où ce jeune roi est nommé Ptolémée César, vivant toujours aimé de Phtha et d'Isis. Ptolémée, surnommé César, etc., le Seigneur du monde. Ptolémée, le Fils du Soleil, Seigneur des diadèmes, César dieu Philopator, etc.

avait été reconnu roi d'Égypte et héritier du trône (1).

Des actes de dévouement analogues se sont souvent reproduits aux époques néfastes; ici, surtout, les noms de Crassus et de Ptolémée présentent une raison historique et une coïncidence précieuse, et ils amènent tout naturellement à conclure que Crassus, dévoué au souvenir d'Antoine et de Cléopâtre, a voulu proclamer, une dernière fois, son attachement pour leur parti, et c'est, sans nul doute, cet acte de dévouement qui aura causé sa perte.

Il est aussi un fait à noter, c'est que Cléopâtre, se voyant perdue, chercha, par tous les moyens, à éviter à son fils Césarion l'humiliation de sa défaite, et celle, plus grande encore, de la remplacer devant le char triomphal d'Octave. Ce fils étant de droit l'héritier du trône d'Égypte, sa mère plaçait en lui l'espoir de sa vengeance; peut-être un jour ce fils serait-il appelé à relever la mémoire de cette ambitieuse souveraine, qui se donnait volontairement la mort pour échapper à une humiliation.

Cléopâtre confiait donc son jeune fils à celui de ses serviteurs qu'elle croyait le plus dévoué, à son précepteur Théodore, qui avait pris soin de son enfance. Elle le combla de richesses afin qu'il conduisit le jeune roi et tous ses trésors, d'abord à l'autre extrémité du pays, en Éthiopie, avec ordre de passer ensuite dans l'Inde, où elle pensait qu'Octave ne pourrait le poursuivre. Ce misérable Théodore se contenta seulement de conduire son jeune maître à Rhodes, et, une fois la reine morte, il le ramena en Égypte pour le vendre à ses bourreaux.

D'après les faits relatés ci-dessus, il ne nous paraît nullement extraordinaire d'admettre que Crassus ait pu faire frapper cette monnaie à Ptolémaïs d'Égypte (2), mais plus vraisemblablement à Alexandrie, au moment même où le jeune Ptolémée venait d'être enlevé au triomphe des vain-

(1) *Dion Cassius*, lib. XLVII, ff. 31, t. I, page 513, éd. Reimar, constate que le fils de César fut appelé Ptolémée. On sait aussi que, en l'an 736, au moment du meurtre d'Artavasde, roi d'Arménie, Antoine salua Cléopâtre du titre de reine des rois et son fils Césarion de celui de roi des rois.

(2) Cette Ptolémaïs était, selon Strabon, la ville la plus impor-
II.

queurs, nouveaux prétendants à la domination des peuples de la plus riche contrée de l'Afrique. Qui ne sait que, de tout temps, les soutiens dévoués des souverains vaincus ou exilés se sont ingénies à dissimuler, par tous les moyens possibles, les signes de ralliement entre les partisans de la restauration des trônes. Mettre ici sur la monnaie le portrait du prince en fuite eût été, de la part de Crassus, une imprudence extrême, c'eût été dévoiler à tous le but de la résistance et faire probablement échouer ses projets; mais en représentant tout simplement une tête de Cybèle ou celle de la ville d'Alexandrie, sous les traits de cette déesse (1); en plaçant autour une légende inscrite d'une manière inso-

tante de la Thébaïde. Ptolémée la surnomme Hermii, et dit il qu'elle était la capitale du nôme Thinite.

(1) On ne voit généralement, pendant le commencement de la période impériale, la tête de la ville d'Alexandrie que couverte d'une peau d'éléphant. (Voir nos 704, 739, 745, 762, 776, 781, 804, etc., etc.) Dans la basse époque la tête y est toujours tourelée; témoin les pièces décrites à presque tous les règnes, après Sévère Alexandre.

Nous ferons remarquer aussique, sur toutes les monnaies fabriquées par les ateliers romains, la figure symbolique de cette ville varie complètement comme coiffure; sous la république, la tête y est parfaitement tourelée, témoin la monnaie que nous avons publiée page 71, vignette; sur cette pièce, on peut constater que les tours crénelées sont de même forme que celles de la monnaie de Canidius, c'est-à-dire que ces tours sont très longues et minces, et, excepté dans le monnayage de la Phénicie et de la Numidie, nous n'avons remarqué nulle part de têtes ainsi tourelées; nous avons aussi constaté que, sur la seconde variété de cette pièce, publiée par Cohen (médaillies consulaires, pl. I, n° 6), la chevelure de la tête de ville était disposée exactement comme sur notre pièce; une des longues mèches venait en avant de la tête et l'autre serpentait sur le cou.

Quant aux pièces impériales romaines d'Hadrien et d'Antonin, la tête de la ville y est toujours nue, quelquefois surmontée du lotus, mais jamais couverte d'une peau d'éléphant. Celles des têtes qui sont ainsi recouvertes représentent toujours l'Afrique et non la ville d'Alexandrie (voir Cohen, *Monnaies impériales aux règnes d'Hadrien, d'Antonin et de Septime-Sévère*: AFRICA. ALEXANDRIA. ADVENTVI AVG. AFRICAE ou ALEXANDRIAE et RESTITVTORI AFRICAE.

lite et même énigmatique, excepté pour les partisans. Si les nouveaux despotes en trouvaient le sens, on pouvait encore sauver les apparences par l'ambiguïté même de la formule. Pour les oppresseurs, la lecture devait être ΠΤΟΛΕΜΑΙΕΩΝ ou ΠΤΟΛΕΜΑΙΔΕΩΝ, et, pour les adeptes, ΠΤΟΛΕΜΑΙΟΥ. Comme on peut parfaitement s'en convaincre, le champ de la pièce était, certes, assez spacieux pour y graver cinq ou six lettres superposées de chaque côté de la tête, au lieu de quatre, et nul doute que si l'on a omis les dernières, ΟΥ, ou ΕΩΝ, ou encore ΔΕΩΝ, cette omission a été très nettement délibérée.

L'histoire ne nous a malheureusement pas conservé la moindre trace des faits et gestes de Canidius Crassus. Après la fin d'Antoine (1), on sait seulement que l'empereur Auguste le fit mettre à mort, l'année même des suicides d'Antoine et de Cléopâtre. Serait-il trop invraisemblable d'admettre que cet acte de cruelle vengeance aurait eu pour cause cette résistance impardonnable, aggravée par une tentative de restauration au trône d'Égypte du fils du grand César ? Ce fils, quoique illégitime, parut, on le sait, tellement redoutable à la toute-puissance d'Auguste, qu'il le fit assassiner dès que l'infâme Théodore l'eût remis en son pouvoir. Toujours implacable, Octave fut insensible à l'extrême jeunesse de cet enfant-roi, à peine âgé de dix-huit ans.

On pourrait peut-être repousser nos conjectures et admet-

(1) Nous avons trouvé encore sur Crassus quelques lignes dans *Velleius Paterculus*, II, 85 à 87, qui relate les mêmes faits que Plutarque pour la bataille d'Actium. Il dit seulement, à la fin : « Canidius mourut avec moins de courage qu'il ne convenait à la profession qu'il avait toujours exercée. »

Orose semble jeter un peu plus de lumière sur la fin de ce général. Il dit, VI, 19 : « Par ordre d'Octave, on mit à mort le fils aîné de M. Antoine, et P. Canidius qui avait toujours été le plus grand ennemi d'Octave. » Et il ajoute : « Mais, en même temps, infidèle à M. Antoine. » Cette infidélité ne paraît cependant nullement prouvée par les actes de Crassus. *Orose* date de quatre siècles après Plutarque et *Velleius Paterculus* ; il peut parfaitement avoir admis, comme trahison, le passage de Plutarque, LXI, où il est question d'une séparation entre Antoine et Cléopâtre. Cette dernière aurait, à force d'argent, poussé Canidius à faire changer les projets d'Antoine.

tre tout simplement que cette pièce a pu être frappée en dehors de l'Égypte, dans une des villes du nom de Ptolémaïs. Comme nous le disions plus haut, M. Waddington nous a objecté qu'il existait, en Cyrénaïque, une ville très importante de ce nom, et que les monnaies frappées pour Lollius, à Cyrène, ressemblaient, comme caractère de fabrication, tout autant à notre pièce qu'à celles frappées pour Cléopâtre et aussi pour Auguste à Alexandrie, pièces portant pour revers l'aigle des Ptolémées; à cela nous observons que le crocodile, placé au-dessous de la légende ΚΡΑΣ, ne paraîtrait pas devoir figurer sur cette pièce, par la raison fort simple que cet animal est inconnu en cette contrée. Une autre raison non moins concluante, c'est que, depuis près de trois siècles, le nom de Ptolémaïs avait remplacé celui de l'antique Barcé. On ne trouve aucune trace d'émissions monétaires dans cette localité (1), depuis que la ville avait changé de nom.

Nous avons déjà expliqué, au commencement de cette note, que, s'il avait existé, en Mauritanie, une ville du nom de Ptolémaïs, nous aurions pu lui attribuer cette pièce (malgré le style contradictoire et le travail artistique de la tête tourelée, tout à fait étranger à celui des monnaies mauritaniennes de cette époque, qui toutes, ont un caractère africain d'une rudesse presque barbare.) Nous avons constaté que la jeune Cléopâtre a répété à satiété, sur ses monnaies, les symboles favoris de son pays natal; mais, en Cyrénaïque, on ne trouve, à cette époque, nul fait historique indiquant qu'un des descendants de Cléopâtre s'y soit réfugié, ni qu'un personnage romain, du nom de Crassus ou Crassipes, y ait occupé quelque fonction. La pièce n'aurait donc aucune raison pour se présenter comme une monnaie de ce pays.

(1) Tout le monde connaît la célèbre ville de Judée, la plus importante des cités du nom de Ptolémaïs; mais là encore, moins qu'ailleurs, nous ne pouvons admettre que Crassus ait pu frapper monnaie au type égyptien, quoiqu'il y ait tout près de cette ville une rivière portant le nom du fleuve le Crocodile. On connaît quantité de monnaies frappées dans cette ville, justement à cette même époque, et elles n'ont aucun rapport ni de fabrication ni de style avec notre pièce.

Contre l'argument qui nous était donné en faveur d'une origine cyrénéenne pour cette pièce, ainsi que pour les deux autres variétés connues avec ce nom de Crassus (1), lesquelles portent des légendes latines : que précisément le monnayage de Cyrène, sous les propréteurs, se pratiquait simultanément en inscriptions grecques et latines, nous avons cru devoir protester en démontrant que, dans les autres contrées de l'Afrique, à cette époque même, des faits analogues s'y remarquaient, et nous apportons comme témoignage les pièces des villes de Cirta (2), de Tingis, du roi Bocchus III et de Juba II, dont les inscriptions sont tantôt phéniciennes et tantôt latines; souvent la même monnaie porte, d'un côté, la légende punique; de l'autre, une inscription romaine.

Il semble donc qu'on ne peut guère être taxé de témérité en admettant qu'en Égypte, après la chute de la dernière souveraine, et pendant le court espace de temps où l'autorité suprême resta indécise, on ait suivi les mêmes usages que dans les autres provinces africaines limitrophes du territoire des Lagides.

Nous ne pouvons cependant nier que la fabrication de cette pièce ait assez d'analogie avec les grands bronzes de Lollius, à légende grecque, frappés en Cyrénaïque; mais, répétons-le, comme travail d'art, la tête tourelée est d'un style identique avec les monnaies de Cléopâtre et d'Auguste. n^{os} 439 à 442 et 539. Le savant Muller qui, on le sait, a étudié avec un soin extrême toutes les monnaies de l'Afrique et a publié sur cette partie ingrate de la numismatique antique un des ouvrages le mieux traités de notre époque, semble confirmer pleinement notre manière de voir. Il dit, en effet, en citant ces pièces au nom de Lollius, frappées au commencement de son gouvernement comme légat (3).

(1) Cohen, *Médailles consulaires*, page 75 et pl. LI, n^{os} 1 et 2. Cet auteur dit, en décrivant ces deux pièces : « Ces médailles ont été frappées en Égypte; elles sont attribuées à Canidius Crassus, général de Marc Antoine : le crocodile est l'emblème de l'Égypte. »

(2) Muller, *Numismatique de l'ancienne Afrique*, t. III, pages 60, 100, 111 et 146.

(3) *Id.*, *Numismatique de l'ancienne Afrique*, t. I, page 157.

« Elles offrent un flan à tranches obliques, selon la fabrication égyptienne. » Or, d'après Muller, ces monnaies auraient été frappées entre les années 66 et 43 avant J.-C., et il dit, de plus, à la même page : « Celles de la deuxième partie ont un flan à bord arrondi, etc. » Donc, on le voit, déjà avant l'année 43, plus de treize ans avant la mort de Cléopâtre, on ne frappait plus, à Cyrène, de monnaies au système égyptien, c'est-à-dire avec les bords biseautés et avec le champ creux au revers. Antoine, à qui l'on doit notre pièce n° 447, fit battre cette monnaie dans le style usité, c'est-à-dire avec le champ très plat des deux côtés et les bords arrondis, à la manière des dernières pièces de Lollius, et surtout de celles de Rufus, Scato, Palikanus et Capito. Si nous avons connu les pièces de ce dernier magistrat surtout, nous eussions été plus affirmatif pour déclarer que cette pièce d'Antoine et de Cléopâtre n'avait positivement jamais été frappée en Égypte, mais bien en Cyrénaïque. Elle est parfaitement identique, comme fabrique et comme métal, à celles publiées par Muller, page 168, n. 436, 437 et 438. M. J.-P. Six nous a dit, tout récemment, que nous avons eu raison de classer cette pièce à la Cyrénaïque; que lui-même l'avait rangée, depuis longtemps, à ce pays.

Une autre raison qui nous ferait encore refuser cette monnaie à Ptolémaïs de la Cyrénaïque, c'est que déjà, deux années avant la mort de Cléopâtre, tout le pays était sous la domination de Pinarius Scarpus, auquel Antoine avait confié le gouvernement de toute la Cyrénaïque, ainsi que celui de l'Éthiopie. Scarpus, pendant les années 31 et 30, fit frapper des monnaies d'argent avec son nom et celui d'Antoine; ces monnaies devaient servir, sans doute, à la solde des troupes (1). Au moment de la défaite de son chef, il passa, comme tant d'autres, dans le camp d'Octave. Ce dernier, pour le récompenser de sa trahison, le maintint dans ce commandement important pendant encore au moins trois années. Ce fait est constaté par des monnaies au type précédent, qu'il fit frapper encore à son nom et à celui du nouveau maître (2).

(1) Cohen, *Monnaies consulaires*, page 248, nos 8 et 9. — (2) *Ibid.*, pages 248 et 249, nos 10, 11, 12 et 13.

Comme on le voit, les monuments contemporains à l'appui, pendant les années 31 à 26 avant J.-C., la Cyrénaïque était parfaitement occupée par un gouverneur romain. Or, en l'année 30, Pinarius n'aurait jamais toléré qu'un autre général romain, son égal, vint s'établir dans une des principales villes de sa province, surtout lorsque ce personnage était l'ennemi de celui auquel lui, Pinarius, avait sacrifié son ancien chef. Disons aussi que le savant Muller, qui bien certainement connaissait cette pièce, n'aurait pas manqué de la joindre à son travail, s'il l'avait crue émise par les ateliers cyrénéens.

Donc, répétons-le encore ici, pour conclure, cette monnaie de poids et de fabrication parfaitement identiques à celles de la dernière souveraine de l'Égypte, monnaie conforme au système qui persista sous Auguste et se perpétua jusqu'au règne de Gallien, paraît avoir été frappée en Égypte en même temps que les deux autres pièces à légendes latines, portant également l'abréviation du nom de Crassus; ces émissions ont dû se faire pendant le court espace de temps où le traître Théodore promena le jeune Ptolémée César en Asie Mineure, attendant sans doute, avant de prendre un parti décisif, l'issue des graves événements qui devaient ou faire renaitre l'autonomie monarchique de l'Égypte ou la plonger, pour de longs siècles, sous l'avare despotisme de Rome.

EMPIRE ROMAIN

AUGUSTE (règne de l'an 29 avant J.-C. à l'an 14 de J.-C.).

Cornelius Gallus...	30 à 26 av. J.-C.			} Préfets de l'Égypte sous Auguste (1).
C. Petronius.....	26	—		
Ælius Gallus.....	20	—		
P. Rubrius Barbarus	13	—	(2)	
Turranius.....	8	—	(3)	
P. Octavius.....	1	—		
Aquila.....?				
M. Magius.....?			(4)	

539. — ΘΕΟΥ ΡΙΘΥ. Écrit en ligne droite de chaque côté de la tête nue d'Auguste.

(1) La liste des préfets d'Égypte a été dressée par Franz dans le *Corpus inscriptionum græcarum* (t. III, pages 310 et suivantes). Nous la reproduisons ici en la rectifiant sur quelques points, et en ajoutant quelques noms, que les découvertes postérieures ont fait connaître. Pour les textes des auteurs et les inscriptions, qui ont servi à établir cette liste, nous renvoyons au travail de Franz, nous bornant à donner nos preuves dans les cas où nous ne sommes pas de son avis.

(2) Inscription de Philæ; Wescher, *Bullet. instit. archéol.*, 1866, page 51.

(3) Inscription de Denderah; Wescher, *Bullet. instit. archéol.*, 1866, page 53.

(4) Et non Manius Maximus; inscription Orelli, *édit.* Henzen, n. 6956 a.



574 Æ



568 Æ



544 Æ



539 Æ



597 Æ



587 Æ



586 Æ



656 Æ



649 Æ



604 Æ



AUGUSTE. LIVIE. TIBÈRE. TIBÈRE ET AUGUSTE. CLAUDE. CLAUDE ET ANTONIA.
 CLAUDE ET MESSALINE CLAUDE MESSALINE ? OCTAVIE ET BRITANNICUS.

- ῤ. — ΚΑΙΣΑΡΟΣ ΑΥΤΟΚΡΑΤΟΡΟΣ. Aigle sur un foudre à gauche. Dans le champ, devant, une corne d'abondance; derrière, la lettre Π. (Mionnet, VI, n. 4). Gravée pl. XIII. Æ⁷
540. — Même pièce; la lettre Μ au lieu du Π. (*Id.*, n. 3). Æ⁴
541. — ΣΕΒΑΣΤΟΣ. Également en ligne droite, de chaque côté de la tête nue d'Auguste, à droite. Æ⁷
- ῤ. ΚΑΙΣΑΡ. Temple rond, à quatre colonnes; au milieu, le bâton d'Esculape, entouré d'un serpent (n. 30). Gravée pl. XIII. Æ⁷
542. — Même légende et même tête.
- ῤ. ΚΑΙΣΑΡ. Vase sacré, à long bec, avec une seule anse; la panse est ornée de guirlandes et de figures (n. 31). Æ⁷
543. — Même légende et même tête.
- ῤ. ΚΑΙΣΑΡ. *Præfericulum* entre le *lituus* et le *simpulum*; au bas, la hache (n. 32). Æ⁶
544. — ΚΑΙΣΑΡ. Tête laurée d'Auguste, à droite.
- ῤ. ΣΕΒΑΣΤΟΣ. Ibis allant à droite (n. 36). Æ³
545. — Même légende et même tête.
- ῤ. ΣΕΒΑΣΤΟΣ. Etoile dans un croissant (n. 37). Æ³
546. — Même légende et même tête.
- ῤ. — ΣΕΒΑΣΤΟΣ. Lotus, le tout dans une couronne. Æ³
547. — Sans légende. Tête laurée d'Auguste, à droite.
- ῤ. ΣΕΒΑΣΤΟΣ. Épervier mitré, à gauche. Æ³
548. — ΚΑΙΣΑΡ. Astre.
- ῤ. ΣΕΒΑΣΤΟΣ. En deux lignes, au milieu du champ (sup. n. 7). Æ²
549. — ΚΑΙΣΑΡΟΣ. En deux lignes, au milieu d'une couronne de laurier.
- ῤ. ΣΕΒΑΣΤΟΣ. Autel rond, orné de guirlandes, entre deux oliviers (n. 35). Æ⁶

Pièces datées. An 20.

550. — ΚΑΙΣΑΡ. Corne d'abondance.
- ῤ. ΣΕΒΑ. Autel allumé, avec la date ? Κ. (sup. n. 6). Æ³

551. — ΚΑΙΣΑΡ. En deux lignes, au milieu d'un couronne de laurier.

ῥ. ΣΕΒΑΣΤΟΣ. Galère avec la date? K. au-dessus (n. 35^{bis}). Æ³

On pourrait croire que cette lettre K ne représente pas une date à cause de l'absence de la lettre L qui devrait la précéder; mais le n° 557 qui est de même fabrique et de même style que le n° 550 semble confirmer cette classification déjà adoptée.

An 27.

552. ΠΑΤΗΡ. ΠΑΤΡΙΔΟΣ. Tête laurée d'Auguste, à droite.

ῥ. ΣΕΒΑΣΤΟΣ (en ligne droite). Six épis formant la gerbe (n. 40). Æ⁶

553. — Même pièce, moitié de la précédente. Æ⁴

554. — Même pièce, avec sept épis (n. 41). Æ⁶

555. — Même légende et même tête.

ῥ. ΣΕΒΑΣΤΟΣ. Double corne d'abondance; dessous, le *mu-rex* (n. 42). Æ⁵

556. — Même légende et même tête.

ῥ. ΣΕΒΑΣΤΟΣ. Bonnets des Dioscures, surmontés d'étoiles (n. 43). Æ⁵

Nous avons cru devoir ranger ces cinq monnaies à l'année 2 avant J.-C. Ce fut en cette même année que le titre de Père de la Patrie fut décerné à Auguste, et les Égyptiens étaient généralement trop adulateurs pour ne pas avoir saisi cette occasion de flatter leur souverain, aussitôt que ce titre lui fut octroyé.

An 28.

557. — ΚΑΙΣΑΡΟΣ. Autel sur lequel on lit la date L. KH.

ῥ. ΣΕΒΑΣΤΟΥ. En deux lignes, dans une couronne de laurier (n. 11). Æ⁴

558. — Sans légende; croissant.

ῥ. La date L. KH. dans une couronne civique. Æ²

An 35.

559. — Sans légende; croissant.

ῥ. La date L. AE., dans une couronne civique. Æ²

An 39.

560. — Sans légende; tête laurée d'Auguste, à droite.

ῥ. La date L. AΘ, dans une couronne civique (n. 19). Æ⁷

561. — Même pièce (moitié de la précédente). Æ^4
 562. — Même pièce (nouvelle division). Æ^2

An 40.

563. — Même tête.
 ῥ. La date L. M. Victoire marchant à gauche, tenant une couronne et une palme (n. 23). Æ^6
 564. — Même pièce (moitié de la précédente). Æ^4
 565. — Même tête.
 ῥ. L. M. dans une couronne civique (n. 22). Æ^3

An 41.

566. — Même tête.
 ῥ. L. MA. Même type; la Victoire à droite (n. 24). Æ^6
 567. — Même tête.
 ῥ. L. MA. au milieu d'une couronne civique (n. 25). Æ^6

LIVIE (femme d'Auguste).**An 4.**

568. — Sans légende. Tête de Livie à droite.
 ῥ. L. Δ. Deux épis et deux pavots formant la gerbe (n. 44). Gravée pl. XIII. Æ^3

Cette monnaie a dû être frappée en l'année 4 du règne de Tibère. Nous n'avons pu découvrir, pendant les premières années du règne d'Auguste, des monnaies de ce souverain portant des dates aussi basses.

Nous aurions peut-être dû placer cette pièce au règne de Tibère. On sait que ce souverain eut toujours une grande vénération pour sa belle-mère, puisqu'il fit frapper des monnaies dans quatorze villes grecques et de colonies; soit avec son portrait, soit avec son nom accolé à celui de Livie.

An 27. ?

539. — ΙΟΥΛΙΑ ΣΕΒΑΣΤΟΥ. Tête de Livie à droite.
 ῥ. Sans légende et sans date. Aigle à droite, regardant à gauche (n. 54). Æ^5
 570. — Même légende et même tête.

- ῥ. ΠΑΤΡΟΣ ΠΑΤΡΙΔΟΣ. Corne d'abondance remplie de fruits
 (n. 56). Æ⁷
571. — Même pièce; la corne d'ab. est double (n. 57). Æ⁶
- An 39.**
572. — Sans légende. Tête de Livie à droite.
 ῥ. La date Λ. ΑΘ. au milieu d'une couronne civique
 (n. 46). Æ⁵
573. — Même pièce (moitié de la précédente). Æ²
574. — Même tête.
 ῥ. Λ. ΑΘ. Corbeille remplie d'épis, entre deux torches al-
 lumées et entourées de serpents (n. 47). Gr. pl. XIII. Æ⁶
- An 40.**
- 574 *b/s* Même tête.
- ῥ. Λ. Μ. Au milieu d'une couronne. Æ⁶
575. — Même tête. Æ⁶
- ῥ. La date Λ. Μ. Pallas, debout, à gauche, la gauche sur
 le bouclier; une Victoire sur la droite (n. 48). Æ⁶
- An 41.**
576. — Même tête.
 ῥ. La date Λ. ΜΑ. Même type (n. 51).

TIBÈRE (règne de 14 à 37 de J.-C.).

Æmilius Rectus.....	14	de J.-C.	}	Préfets.
Seius Strabo.....	15	—		
Vitrasius Pollio.....	15 à 20	—		
C. Galerius.....	21	—		
Vitrasius Pollio.....	22 à 32	—		
Ti. Julius Severus.....	32	—		

An 3.

577. — Sans légende. Tête nue de Tibère, à droite.
 ῥ. ΤΙΒΕΡΙΟΥ. Λ. Γ. Hippopotame allant à dr. (n. 60). Æ⁵
- An 4.**
578. — Sans légende, tête de Tibère, laurée, à droite.
 ῥ. Λ. Δ. Ibis allant à droite. Æ³

579. — Même tête.
 ῥ. TIBE. Λ. Δ. Crocodile allant à droite (n. 61). Æ³
580. — Même pièce (moitié de la valeur). Æ²
581. — Même tête.
 ῥ. Π. Λ. Δ. dans une couronne (n. 62). Æ²
582. — TIBEP. Tête nue de Tibère, à droite.
 ῥ. Λ. Δ. Aigle au repos, à gauche (n. 63). Æ³
583. — Même pièce, l'aigle à droite (n. 64). Æ⁵
584. — Sans légende. Tête nue de Tibère, à droite.
 ῥ. ΤΙΒΕΡΙΟΥ. Λ. Δ. Hippopotame allant à dr. (n. 65). Æ³
585. — Même tête.
 ῥ. Λ. Δ. Tête de bouc, à droite. Æ¹
- An 5.
586. — Même tête.
 ῥ. ΤΙΒΕΡΙΟΥ. Λ. Ε. Hippopotame allant à dr. (n. 66.)
 Gravée pl. XIII. Æ⁵
- 586 bis. — TIBE. Tête nue de Tibère, à droite.
 ῥ. Λ. Ε. Aigle au repos, à gauche (n° 67). Æ³

TIBÈRE & AUGUSTE.

587. — ΤΙΒΕΡΙΟΣ ΚΑΙΣΑΡ ΣΕΒΑΣΤΟΣ. Tête aurée de Tibère,
 à droite; dans le champ, Λ. Δ. (an 14).
 ῥ. ΘΕΟΣ ΣΕΒΑΣΤΟΣ. Tête radiée d'Auguste, à gauche
 (n. 70). Gravée pl. XII. AR⁷
588. — Même pièce; la tête de Tibère à gauche et celle d'Auguste à droite (n. 71). AR⁷
589. — Type du n. 587, avec Λ. Ζ. pour ΙΖ. (an 17)(n. 72). AR⁷
590. — Même pièce, avec Λ. ΙΙΙ. (an 18) (n. 73). AR⁷
591. — Même pièce, avec Λ. ΙΘ. (an 19) (n. 74). AR⁷
592. — Même pièce; la tête de Tibère à gauche et celle d'Auguste à droite. AR⁷
593. — Type du n. 588, avec Λ. Κ. (an 20) (n. 75). AR⁷

594. — Même légende. Tête laurée de Tibère à droite; devant, L. KA. (an 21).
 ῥ. ΘΕΟΣ ΣΕΒΑΣΤΟΣ. Tête radiée d'Auguste, à g. AR⁷
595. — Même tête de Tibère.
 ῥ. Même légende. Tête radiée d'Auguste, à gauche; devant, le *lituus*. AR⁷

ANTONIA & CLAUDE.

596. — TI. ΚΑΥΜ. ΚΑΙΣ. ΣΕΒΑ. ΓΕΡΜΑΝΙ. ΑΥΤΟΚΡ. Tête laurée de Claude, à droite; devant, L. A. (an 1).
 ῥ. ΑΝΤΩΝΙΑ ΣΕΒΑΣΤΗ. Buste d'Antonia, à dr. (n. 77). AR⁶
597. — Même pièce, avec L. B. (an 2) (n. 78). Gr. pl. XIII. AR⁷
598. — Même pièce (d'un autre style) (n. 79). AR⁶

Ces pièces frappées certainement par Claude devraient être reportées à la suite de ce règne; nous les maintenons cependant ici afin de ne pas renverser l'ordre établi jusqu'à ce jour.

CLAUDE I^{er} (règne de l'an 41 à 54).

C. Julius Postumus.....	An 47	} Préfets.
Cn. Vergilius Capito.....	An 49	
M. Mettius Modestus.....	?	

An 1.

599. — TI. ΚΑΥ. ΚΑΙΣ. Tête laurée de Claude, à droite.
 ῥ. ΑΥΤΟΚΡΑ. L. A. Victoire allant à gauche, tenant une couronne et une palme (n. 81). Æ⁶

An 2.

600. — TI. ΚΑΥ. ΚΑΙ. ΣΕΒΑΣ. ΓΕΡΜ. Tête laurée de Claude, à droite.
 ῥ. Le même, avec L. B. (n. 83). Æ³
601. — Même légende et même tête; devant, une étoile.
 ῥ. ΑΥΤΟΚΡΑ. L. B. Hippopotame allant à dr. (n. 85). Æ⁶
602. — Variété de la même pièce. Æ²
603. — Autre variété, sans l'étoile; devant, la tête (n. 86). Æ⁴

604. — Même légende et même tête, avec l'étoile.
 ῥ. ΑΥΤΟΚΡΑ. Λ. Β. Taureau cornupète, à droite (n. 87).
 Gravée pl. XIII. Æ⁷
605. — Même pièce, sans l'étoile (n. 88). Æ³
606. — Même légende et même tête, avec l'étoile.
 ῥ. Λ. Β. Six épis formant une gerbe. n. 90 Æ⁶
607. — Même pièce, sans l'étoile. Æ⁵
608. — ΤΙΒ... ΚΑΑΥ. Tête laurée de Claude, à droite.
 ῥ. Λ. Β. Crocodile allant à droite. (n. 91). Æ⁴
- An 3.**
609. — ΤΙ. ΚΑ. ΚΑ. ΣΕ. ΓΕ. ΑΥ. Tête laurée de Claude, à droite;
 devant, Λ. Γ.
 ῥ. Sans légende. Buste de Jupiter-*Sérapis*, à droite
 (n. 95). ΑΡ³
610. — ΤΙ. ΚΑΑΥ. ΚΑΙ. ΣΕΒΑΣ. ΓΕΡΜΑ. Tête laurée de Claude,
 à droite; devant, une étoile.
 ῥ. ΑΥΤΟΚΡΑ. Λ. Γ. Victoire allant à gauche, tenant une
 couronne et une palme (n. 101). Æ⁷
611. — Même légende et même tête.
- ῥ. Même légende. Six épis en faisceau (n. 102). Æ⁷
612. — Sans légende. Tête laurée de Tibère, à droite.
 ῥ. Λ. Γ. Corne d'abondance. Æ³
- An 4.**
613. — ΤΙ. ΚΑΑΥ. ΚΑΙ. ΣΕΒΑΣ. ΓΕΡΜ. Tête laurée de Claude,
 à droite; devant, une étoile.
 ῥ. ΑΥΤΟΚΡΑ. Λ. Δ. Victoire allant à gauche (n. 105). Æ⁶
614. — Même pièce, moitié de la précédente. Æ⁴
615. — Même légende et même tête.
 ῥ. ΑΥΤΟΚΡΑ. Λ. Δ. Hippopotame allant à dr. (n. 107). Æ⁶
616. — Sans légende. Tête laurée de Claude, à droite.
 ῥ. Λ. Δ. Tête d'aigle, à droite. Æ⁴
- An 5.**
617. — Sans légende. Tête laurée de Tibère, à droite.
 ῥ. Λ. Ε. Canope. Æ³
- An 6.**
618. — ΤΙΒ. ΚΑΑΥ..... Tête laurée de Claude, à droite.

- ῥ. Λ. ζ. Aigle allant à droite. Æ²
619. — Sans légende. Tête laurée de Claude, à droite.
ῥ. Λ. ζ. Aigle éployé de face. Æ²
- An 8.**
620. — ΤΙ. ΚΑΑΥ. ΚΑΙ. ΣΕΒ. ΓΕΡ. Tête laurée de Claude, à droite.
ῥ. ΑΥΤΟΚΡΑ. Λ. Η. Figure militaire, debout, tenant de la main droite une patère et la haste de la g. (n. 112). Æ⁴
621. — Sans légende. Tête laurée de Claude, à droite.
ῥ. Λ. Η. Captif, assis à terre, attaché à un trophée (n. 113). Æ³
622. — Même pièce, moitié moins épaisse. Æ²
- An 10.**
623. — ΤΙ. ΚΑΑΥ. ΚΑΙ. ΣΕΒΑΣ. ΓΕΡΜΑ. Tête laurée de Claude, à droite; devant, Λ. Ι.
ῥ. ΑΥΤΟΚΡΑ. Buste du Nil à droite, une corne d'abondance sur le dos et un enfant ou un triton dev. lui. (n. 120.) Æ⁷
624. — Même légende et même tête.
ῥ. ΑΥΤΟΚΡΑ. Caducée au mil. de quatre épis (n. 114). Æ⁷
625. Même légende et même tête (sans la date).
ῥ. ΑΥΤΟΚΡΑ. Λ. Ι. Main tenant deux épis et trois pavots (n. 116). Æ³
626. — Même légende et même tête.
ῥ. Même légende. Deux mains jointes (n. 118). Æ⁷
627. — Variété de la même pièce. (n. 117). Æ⁴
628. — ΤΙΒ... ΚΑΑΥ. Tête laurée de Claude, à droite.
ῥ. Λ. Ι. Crocodile allant à droite (n. 121); 2 pièces. Æ³
629. — Même légende et même tête.
ῥ. Λ. Ι. Grenouille, à droite (n. 122); 2 pièces. Æ²
630. — Même légende et même tête.
ῥ. Λ. Ι. Bélier accroupi, à droite. Æ²
631. — Sans légende. Même tête. Æ²
ῥ. Λ. Ι. Capricorne, à droite. Æ²
632. — Λ. Ι. Devant, la tête laurée de Claude, à droite.
ῥ. Sans légende. Tête d'aigle, à droite. Æ²
633. — Sans légende. Tête laurée de Claude, à droite.

- ῥ. Sans légende. I, ou une massue au milieu d'une couronne. Æ⁷
634. — Même pièce, moitié moins épaissié. Æ⁴
- An 11.**
635. — TI. ΚΑΥ. ΚΑΙ. ΣΕΒΑΣ. ΓΕΡΜΑ. Tête laurée de Claude, à droite; devant, L. IA. Æ⁷
- ῥ. ΑΥΤΟΚΡΑ. Caducée au mil. de quatre épis (n. 123). Æ⁷
636. — Même légende et même tête.
- ῥ. ΑΥΤΟΚΡΑ. Buste du Nil, à droite, entre une corne d'abondance et un triton? (n. 124). Æ⁷
637. — Même pièce, moitié moins épaisse. Æ⁶
638. — Même légende et même tête (sans la date).
- ῥ. ΑΥΤΟΚΡΑ. L. IA. Main tenant deux épis et trois pavots (n. 125). Æ³
639. — TI... Tête laurée de Claude, à droite.
- ῥ. L. IA. Crocodile allant à droite. Æ³
- An 12.**
640. — TI. ΚΑΥ. ΚΑΙ. ΣΕΒΑΣ. ΓΕΡΜ. L. IB. Tête laurée de Claude, à droite.
- ῥ. ΑΥΤΟΚΡΑ. Caducée au milieu de quatre épis (n. 131). Æ⁶
641. — Même légende et même tête (sans la date).
- ῥ. ΑΥΤΟΚΡΑ. L. IB. Aigle, à droite, se retournant à gauche (n. 132). Æ⁶
- An 13.**
642. — Même légende et même tête.
- ῥ. ΑΥΤΟΚΡΑ. L. IF. Même aigle (n. 134). Æ⁶
643. — Variété de la même pièce; la date placée différemment. Æ⁶
644. — TI. ΚΑΥΔ. ΚΑΙΣΑΡΑ ΣΕΒΑΣΤΩΝ. Tête laurée de Claude, à droite.
- ῥ. ΑΥΤΟΚΡΑ. L. IF. Main tenant un caducée (n. 133). Æ⁴
- An 14.**
645. — Même légende et même tête.
- ῥ. ΑΥΤΟΚΡΑ. L. ID. Même type (n. 138). Æ⁶
646. — Sans légende. Tête laurée de Claude, à droite.
- ῥ. L. ID. Aigle, à droite. Æ³

CLAUDE & MESSALINE (3^e femme de Claude).

647. — ΤΙ. ΚΑΥΑΙ. ΚΑΙΣ. ΣΕΒ. ΓΕΡΜΑΝΙ. ΑΥΤΟΚΡ. Tête laurée de Claude, à droite; devant, L. A. (année I).
 Ῥ. ΜΕΣΣΑΙΝΑ ΚΑΙΣ. ΣΕΒΑΣ. Messaline, debout, à gauche, voilée et vêtue de la *stola*, tenant de la droite deux petites figures debout (Britannicus et Octavie), des épis dans la gauche, dont le coude est appuyé sur une colonne (n. 141). AR⁷
648. — Même pièce, avec L. B. (an 2); un *lituus* placé devant l'impératrice (n. 142). AR⁷
649. — Même pièce, avec L. Γ. (an 3). Gravée pl. XIII. AR⁷
650. — Même pièce, sans le *lituus* (n. 143). AR⁷
651. — Même pièce, av. L. Δ. (an 4), et le *lituus* (n. 144). AR⁷
652. — Même pièce, avec L. E. (an 5). AR⁷
653. — Même pièce, sans le *lituus* (n. 145). AR⁷
654. — Même pièce, avec L. Ϛ. (an 6) (n. 146). AR⁷
655. — Même pièce, avec le *lituus* (n. 147). AR⁷

CLAUDE, ANTONIA jeune, OCTAVIE & BRITANNICUS.

656. — ΤΙ. ΚΑΥΑΙ. ΣΕΒΑΣ. ΓΕΡΜ. L. Γ. (an 3). Tête laurée de Claude, à droite.
 Ῥ. ΑΥΤΟ ΚΡΑ en deux lignes. Deux cornes d'abondance en sautoir, surmontées des têtes d'Antonia jeune et d'Octavie au milieu; dans le champ, le buste de Britannicus, à droite. Gravée pl. XIII. AR⁴

Mionnet, tome VI, page 56, décrit cette rare monnaie sous le n° 96, en disant pour le revers « têtes d'Antonia et d'Octavie, au milieu, celle de Britannicus. » Il oublie de dire laquelle des Antonia est représentée sur la corne d'abondance placée à gauche de ce revers. Il croyait sans doute que c'était la première, celle connue par les monnaies d'or, d'argent et de bronze qui figurent dans toutes les collections; sans cela il n'eût certes pas omis de men-

tionner une figure qui venait enrichir l'iconographie romaine d'une nouvelle tête.

Il est réellement extraordinaire que les savants contemporains n'aient pas eu l'idée de relater un fait aussi important, surtout lorsque Vaillant avait parfaitement signalé cette nouvelle tête dans son livre sur les *Colonies et Municipales*. Il dit en effet, page 108, en décrivant la pièce suivante frappée à Patras, et qui est la reproduction exacte de celle que nous donnons ici pour l'Égypte, que la tête placée à gauche est celle de la jeune Antonia, fille de Claude et de sa seconde femme *Ælia Petina*; voici la description de cette rarissime pièce: *TI CLAVDIVS. CAESAR. AVG. GERM.* Tête laurée de Claude à gauche *Æ LIBERIS AVG. COL. A. A. P.* (*Colonia Augusta Aroe Patrensis liberis Augusti.*) Têtes d'Antonia et d'Octavie posées sur deux cornes d'abondance, au milieu celle de Britannicus (1). Cette superbe monnaie existe depuis plus d'un siècle dans les cartons du Cabinet de France. Les mots *LIBERIS AVG.* ne laissent aucun doute que les trois têtes soient bien celles des trois enfants de Claude; s'il restait la moindre incertitude que l'un des portraits représentés ici fût celui de la jeune Antonia, la pièce suivante, qui fait également partie du Cabinet de France, leverait tous les doutes.... *IVS. CAESAR. AVG.* Tête laurée de Claude à gauche *Æ ANTONIA BRITANNICVS OCTAVIA.* Antonia et Octavie debout, vêtues de la *stola*, tenant chacune une corne d'abondance; au milieu, Britannicus debout, vêtu de la *toge* (2). Comme on le voit, les trois noms sont parfaitement inscrits ici et classés par ordre de date de la naissance de chacun des personnages qui y sont représentés.

Eckhel, d'après Vaillant, etc., avait aussi admis l'existence des monnaies, consacrant les noms et effigies de la seconde Antonia; il les cite, en effet (*Doct. num. vet.*, tome II, page 257; *id.* tome IV, page 51; *id.* tome VI, page 251, et *Sylloge*, I, page 51).

(1) Cette pièce a été également publiée par Mionnet à Patras, t. II, page 192, n° 327. Mais il n'a pas su quelles figures étaient représentées sur ce revers, il dit: tête nue d'un jeune homme, entre deux têtes de femmes, posées sur deux cornes d'abondance.

(2) Cette monnaie, comme la précédente, a été également publiée par Mionnet, VI, page 677, n° 438. Il la relève aux incertaines, et sa fabrique indique parfaitement qu'elle a dû être frappée à Corinthe; là, comme sur la pièce d'Égypte, il omet de dire quelle est l'Antonia représentée en première ligne. Si ces rares monnaies ont échappé à nos savants contemporains, c'est peut-être de la faute à Mionnet qui les a intercalés parmi les pièces au nom de Claude seul, et certes elles méritaient cependant un titre spécial, comme il l'a fait généralement pour les monnaies représentant plusieurs figures des familles impériales gravées sur la même pièce.

CLAUDE & AGRIPPINE jeune.

657. — ΤΙ. ΚΑΥ. ΚΑΙΣ. ΣΕΒΑ. ΓΕΡΜ. Tête laurée de Claude, à dr.
 Ῥ. ΑΓΡΙΠΠΙΝΑ ΣΕΒΑΣΤΗ. Λ. ΙΓ. (an 13). Buste d'Agrip-
 pine jeune, à dr. (n. 156). Pièce un peu retouchée. Æ⁵
 Mionnet classe à tort cette pièce à Agrippine et Néron.

AGRIPPINE jeune (4^e femme de Claude).

658. — ΑΓΡΙΠΠΙΝΑ ΣΕΒΑΣΤΗ. Buste d'Agrippine, à droite.
 Ῥ. ΕΥΘΗΝΙΑ. Λ. ΙΒ. (an 12). Buste de l'Abondance, à
 droite; devant, des épis (n. 150). Æ⁷
659. — Même légende et même buste.
 Ῥ. Λ. ΙΒ. (an 12). Corbeille remplie d'épis, entre deux
 flambeaux (sup., n. 42). Æ⁴
660. — Même légende et même tête.
 Ῥ. ΕΥΘΗΝΙΑ. Λ. ΙΓ. (an 13). Buste de l'Abondance, à
 droite; devant, deux épis (n. 151). Gravée pl. XIV. Æ⁷

AGRIPPINE jeune & NÉRON.

661. ΝΕΡ. ΚΑΥ. ΚΑΙΣ. ΣΕΒ. ΓΕΡ. ΑΥΤΟ. Tête jeune, laurée, de
 Néron, à droite.
 Ῥ. ΑΓΡΙΠΠΙΝΑ ΣΕΒΑΣΤΗ. Buste d'Agrippine jeune, à
 droite; devant, Λ. Γ. (an 3) (n. 153). Gravée pl. XIV. AR⁷
662. — Même pièce, avec Λ. Δ. (an 4) (n. 154). AR⁷

Ici, même observation que pour les nos 596 à 598. Ces monnaies
 pourraient être mieux placées à la suite du règne de Néron, après
 le n. 729.

NÉRON (règne de 54 à 68).

Ti. Claudius Balbillus.....	An 56	} Préfets.
Vestinus.....	?	
Cæcina Tuscus.....	An 67	
Ti. Julius Alexander.....	An 67	



660 Æ



661 AR



663 Æ



667



686



684



706



705



709



733



734



734



An 2.

663. — ΝΕΡΩ. ΚΑΑΥ. ΚΑΙΣ. ΣΕΒ. ΓΕΡΜ. ΑΥ. Tête laurée de Néron, à droite.
 ῥ. Λ. Β. Βοῦφ Αἰῆς, à droite; devant, un trident. Gravée pl. XIV. Æ⁷

An 3

664. — ΝΕΡ. ΚΑΑΥ. ΚΑΙΣ. ΣΕΒ. ΓΕΡ. ΑΥΤΟ. Tête jeune, laurée, de Néron, à droite.
 ῥ. ΔΗΜΗΤΕΡ. Λ. Γ. Cérès, debout, à gauche, tenant de la droite des épis, un sceptre dans la gauche (n. 159). AR⁷
665. — Même légende et même tête.
 ῥ. ΟΜΟΝΟΙΑ. Λ. Γ. La Concorde, assise, à gauche, une patère dans la droite, le coude gauche appuyé sur son siège (n. 160). AR⁷
666. — Même légende et même tête.
 ῥ. ΠΡΟΝ. ΝΕΟΥ. ΣΕΒΑΣΤΟΥ. Λ. Γ. Néron radié, vêtu de la toge, assis, à gauche, la g. sur un sceptre (n. 161). AR⁷
667. — Même légende et même tête.
 ῥ. ΝΕΟ. ΑΦΑΘ. ΔΑΜΜ. Λ. Γ. Serpent mitré, dressé, à droite, au milieu de deux épis et deux pavots (n. 162). Gravée pl. XIV. AR⁶
668. — Même légende et même tête.
 ῥ. ΔΙΚΑΙΟΣΥΝΗ. Λ. Γ. L'Équité, debout, à g. (n. 163). AR⁶
669. — Même légende et même tête.
 ῥ. ΡΩΜΗ. Λ. Γ. Rome assise, à gauche, tenant de la droite une Victoire; de la gauche, le *parazonium*; le pied droit sur un rocher, le g. sur une proue (n. 164). AR⁶
670. — Même légende et même tête.
 ῥ. ΕΙΡΗΝΗ. Λ. Γ. La Paix, debout, à droite, tenant de la droite un caducée; un casque sur la g. (n. 165). AR⁶
671. — Même légende et même tête.
 ῥ. ΔΗΜΟΣ ΡΩΜΑΙΩΝ. Λ. Γ. Génie du peuple romain, à demi-nu, debout, à gauche; la droite sur la haste? une corne d'abondance dans la gauche. AR⁶

An 4.

672. — ΝΕΡΩ. ΚΑΛΥ. ΚΑΙΣ. ΣΕΒΑ. ΓΕΡ. ΑΥΤΟ. Tête laurée de Néron, à droite.
 ῥ. ΝΕΟ. ΑΓΑΘ. ΔΑΙΜ. Λ. Δ. Serpent mitré dressé, à droite, entre deux épis et deux pavots (n. 166). AR⁷
673. — Même légende et même tête.
 ῥ. ΔΙΚΑΙΟΣΥΝΗ. Λ. Δ. L'Équité debout, à g. (n. 167). AR⁷
674. — Même légende et même tête.
 ῥ. ΔΗΜΗΤΕΡ. Λ. Δ. Cérès debout, à gauche, tenant des épis de la droite; la gauche sur un sceptre (n. 168). AR⁷
675. — Même légende et même tête.
 ῥ. ΔΗΜΟΣ ΡΩΜΑΙΩΝ. Λ. Δ. Génie du peuple romain, à demi-nu, debout, à gauche; la droite sur la haste? une corne d'abondance dans la gauche (n. 169). AR⁶
676. — Même légende et même tête.
 ῥ. ΠΡΟΝ. ΝΕΟΥ. ΣΕΒΑΣΤΟΥ. Λ. Δ. Néron radié, assis, à gauche; la gauche sur un sceptre. AR⁶
677. — ΝΕΡΩ. ΚΑΛΥ. ΚΑΙΣ. ΣΕΒ. Tête laurée de Néron, à droite.
 ῥ. Λ. Δ. Bœuf Apis, debout, à droite. Æ⁷

An 5.

678. — ΝΕΡΩΝ. ΚΑΛΥ. ΗΛΙΣ. ΣΕΒΑ. ΓΕΡ. ΑΥΤΟ. Tête laurée de Néron, à droite.
 ῥ. ΔΗΜΗΤΕΡ. Λ. Ε. Cérès, debout, à gauche, tenant des épis de la droite; la gauche sur un sceptre (n. 173). AR⁷
679. — Même légende et même tête.
 ῥ. ΝΕΟ. ΑΓΑΘ. ΔΑΙΜ. Λ. Ε. Serpent mitré, dressé au milieu d'épis et de pavots (n. 174). AR⁷
680. — Même légende et même tête.
 ῥ. ΡΩΜΗ. Λ. Ε. Rome assise, à gauche; une petite Victoire dans la droite et le *parazonium* dans la gauche (n. 175). AR⁶
681. — Même pièce, avec ΡΩΜΗ. AR⁶
682. — Même légende et même tête.
 ῥ. ΔΗΜΟΣ ΡΩΜΑΙΩΝ. Λ. Ε. Génie du peuple romain,

- debout, à droite; la droite sur la haste? une corne d'abondance dans la gauche (n. 176). AR⁷
683. — Même légende et même tête.
 Ἡ. ΔΙΚΑΙΟΣΥΝΗ. Λ. Ε. L'Équité, debout, à g. (n. 178). AR⁷
684. — Même légende et même tête.
 Ἡ. ΙΡΗΝΗ. Λ. Ε. La Paix, debout, à droite, un caducée dans la droite; un casque dans la gauche (n. 179). Gravée pl. XIV. AR⁷
685. — Même légende et même tête.
 Ἡ. ΟΜΟΝΟΙΑ. Λ. Ε. La Concorde assise, à gauche, une patère dans la droite (n. 180). AR⁷
686. — Même légende et même tête.
 Ἡ. ΠΡΟΝ. ΝΕΟΥ. ΣΕΒΑΣΤΟΥ. Λ. Ε. Néron radié, assis, à gauche; la g. sur un sceptre (n. 181). Gravée pl. XIV. AR⁷
- An 6.**
687. — Même légende et même tête.
 Ἡ. ΙΡΗΝΗ. Λ. Ζ. La Paix debout, à droite, un caducée dans la droite; un casque sur la gauche (n. 184). AR⁷
688. — Même légende et même tête.
 Ἡ. ΔΙΗΜΗΤΕΡ. Λ. Ζ. Cérès debout, à gauche, des épis dans la droite; la gauche sur un sceptre. AR⁷
689. — Même légende et même tête.
690. — Même légende et même tête.
 Ἡ. ΡΩΜΗ. Λ. Ζ. Rome du n. 680, assise, à gauche. AR⁶
691. — Même légende et même tête.
 Ἡ. ΔΗΜΟΣ ΡΩΜΑΙΩΝ. Λ. Ζ. Génie du peuple romain, debout, à droite; la droite sur la haste? une corne d'abondance dans la gauche. AR⁶
692. — Même légende et même tête.
 Ἡ. ΠΡΟΝ. ΝΕΟΥ. ΣΕΒΑΣΤΟΥ. Λ. Ζ. Néron radié, assis, à gauche; la gauche sur un sceptre. AR⁶
692. — Même légende et même tête.
 Ἡ. ΔΙΚΑΙΟΣΥΝΗ. Λ. Ζ. L'Équité, debout, à gauche, avec ses attributs (n. 185). AR⁶

Pendant les années 7 et 8, il n'a dû être frappé qu'un très-petit nombre de monnaies à Alexandrie; celles que nous

avons vues étaient toutes tellement retouchées, que nous les avons laissées parmi les pièces de rebut.

A partir de l'an 9 de ce règne, les E sont en même temps carrés et lunaires. On remarque ce fait dans des légendes des mêmes pièces, l'E de ΝΕΡΩ est carré et ceux de ΣΕΒ et ΓΕΡ lunaires; aussi n'avons-nous pas cru faire ces différences dans les inscriptions.

An 9.

693. — ΝΕΡΩΝ. ΚΑΑΥ. ΚΑΙΣ. ΣΕΒΑ. ΓΕΡ. ΑΥΤΟ. Tête aurée de Néron, à droite.

ῥ. Λ. ΕΝΑΤ. Hippopotame, à droite; dessous, une étoile (n. 191). AR⁶

694. — Même légende et même tête.

ῥ. Λ. ΕΝΑΤ. Quatre épis en gerbe; dans le champ, une étoile. AE⁷

695. — Même légende et même tête.

ῥ. Λ. ΕΝΑΤ. ΔΙΚΑΙΟΣΥΝΗ. L'Équité, debout, à g. AR⁷

An 10.

696. — ΝΕΡΩ. ΚΑΑΥ. ΚΑΙΣ. ΣΕΒ. ΓΕΡ. Tête radiée de Néron, à droite.

ῥ. ΑΥΤΟΚΡΑ. Λ. Ι. Buste de Sérapis, à dr. (n. 192). AR⁶

697. — Même légende et même tête.

ῥ. Même légende. Buste du Nil, à droite, une fleur de lotus et un roseau sur l'épaule gauche; devant, une corne d'abondance (n. 194). AR⁶

An 11.

698. — Même légende, tête radiée de Néron, à droite.

ῥ. ΑΥΤΟΚΡΑ. Λ. ΙΑ. Buste de Sérapis, à dr. (n. 199). AR⁷

699. — Même légende. Buste radié de Néron, à droite, avec l'égide.

ῥ. Même légende. Aigle au repos, à gauche, une palme sur l'aile (n. 203). AR⁶

700. — Même pièce. Dans le champ, derrière l'aigle, un *sim-pulum* (n. 204). AR⁶

701. — ΝΕΡ. ΚΑΑΥ. ΣΕΒ. ΓΕΡ. ΑΥΤΟ. Tête aurée de Néron, à dr.

ῥ. ΔΙΚΑΙΟΣΥΝΗ. Λ. ΙΑ. L'Équité, debout, à gauche, avec ses attributs. AR⁶

702. — Sans légende. Tête laurée de Néron, à droite; devant, I, ou une massue.
 ῥ. Λ. ΙΑ. Épervier, à droite. Gravée pl. XV. ΑΕ²

An 12.

703. — ΝΕΡΩ. ΚΑΑΥ. ΚΑΙΣ. ΣΕΒ. ΓΕΡ. Buste radié de Néron, à droite, avec l'égide.
 ῥ. ΑΥΤΟΚΡΑ. Λ. ΙΒ. Aigle, à gauche, avec une palme sur l'aile; dans le champ, un *simpulum* (n. 209). ΑΡ⁶
704. — Même légende. Buste radié de Néron, à droite, avec l'égide.
 ῥ. ΑΥΤΟΚΡΑ. Λ. ΙΒ. Buste du Génie de la ville d'Alexandrie, à dr., une peau d'éléphant sur la tête (n. 212). ΑΡ⁷

An 13.

705. — ΝΕΡΩ. ΚΑΑΥ. ΚΑΙΣ. ΣΕΒ. ΓΕΡ. ΑΥ. Buste radié de Néron, à gauche, avec l'égide; devant, Λ. ΙΓ.
 ῥ. ΣΕΒΑΣΤΟΦΟΡΟΣ. Galère à la voile allant à droite (n. 216). Gravée pl. XIV. ΑΡ⁶
706. — Même légende et même buste.
 ῥ. ΗΡΑ ΑΡΓΕΙΑ. Tête voilée et diadémée de Junon, à droite (n. 217). Gravée pl. XIV. ΑΡ⁶
707. — Même légende et même buste.
 ῥ. ΑΚΤΙΟΣ ΑΠΟΛΛΩΝ. Tête laurée d'Apollon, à droite, un carquois sur l'épaule (n. 218). ΑΡ⁶
708. — Même légende et même buste.
 ῥ. ΠΥΘΙΟΣ ΑΠΟΛΛΩΝ. Buste d'Apollon, à droite; devant, une étoile. ΑΡ⁶
709. — Même légende et même buste.
 ῥ. ΔΙΟΣ ΟΛΥΜΠΙΟΥ. Tête laurée de Jupiter Olympien, à droite (n. 219). Gravée pl. XIV. ΑΡ⁶
710. — Même légende et même tête.
 ῥ. ΠΟΣΕΙΔΩΝ ΙΣΘΜΙΟΣ. Tête de Neptune, à droite, un trident sur l'épaule (n. 220). ΑΡ⁶
711. — Même légende et même buste.
 ῥ. ΖΕΥΣ ΝΕΜΕΙΟΣ. Tête laurée de Jupiter, à droite (n. 221). ΑΡ⁶

712. — ΝΕΡΩ. ΚΑΑΥ. ΚΑΙΣ. ΣΕΒ. ΓΕΡ. ΑΥ. Buste radié de Néron, à droite, avec l'égide.
 ῥ. ΑΥΤΟΚΡΑ. Λ. ΙΓ. Buste casqué et cuirassé de Rome, à droite (n. 223). AR⁷
713. — Même légende et même buste.
 ῥ. Même légende. Buste lauré d'Apollon, à droite, avec le *pallium* (n. 224). AR⁶
714. — ΝΕΡΩ. ΚΑΑΥ. ΚΑΙΣ. ΣΕΒ. ΓΕ. Tête laurée de Néron, à droite.
 ῥ. Même lég. Aigle sur un foudre, à droite (n. 226). AE⁶
715. — Même légende et même tête.
 ῥ. Même lég. Quatre épis formant la gerbe (n. 225). AE⁴
- An 14.
716. — ΝΕΡΩ. ΚΑΑΥ. ΚΑΙΣ. ΣΕΒ. ΓΕΡ. ΑΥ. Buste radié de Néron, à gauche, avec l'égide; devant, Λ. ΙΔ. (an 14).
 ῥ. ΑΚΤΙΟΣ ΑΠΟΛΛΩΝ. Buste d'Apollon lauré, à droite, un carquois sur le dos (n. 230). AR⁶
717. — Même pièce. Une étoile devant le buste d'Apollon (n. 231). AR⁷
718. — Même légende et même buste.
 ῥ. ΠΥΘΙΟΣ ΑΠΟΛΛΩΝ. Buste lauré d'Apollon, à droite (n. 232), sans étoile. AR⁷
719. — Même légende et même tête.
 ῥ. ΔΙΟΣ ΟΛΥΜΠΙΟΥ. Tête laurée de Jupiter, à droite (n. 234). AR⁶
720. — Même légende et même buste.
 ῥ. ΖΕΥΣ. ΝΕΜΕΙΟΣ. Tête laurée de Jupiter, à droite (n. 235). AR⁶
721. — Même légende et même tête.
 ῥ. ΠΟΣΕΙΔΩΝ ΙΣΘΜΙΟΣ. Tête diadémée de Neptune, à dr.; devant, une étoile; derrière, un trident (n. 236). AR⁶
722. — Même légende et même tête.
 ῥ. ΗΡΑ ΑΡΓΕΙΑ. Buste diadémé et voilé de Junon, à droite (n. 237). AR⁷
723. — Même pièce. Une étoile devant le buste de Junon (n. 238). AR⁷

724. — ΝΕΡΩ. ΚΑΛΥ. ΚΑΙΣ. ΣΕΒ. ΓΕΡ. ΑΥ. Tête laurée de Néron, à droite.
 ῥ. Λ. ΙΔ. Sérapis assis, à gauche; la gauche sur un sceptre; à ses pieds, devant lui, Cerbère. Æ¹⁰
725. — Même légende et même tête. Devant, Λ. ΙΔ.
 ῥ. ΣΕΒΑΣΤΟΥ. ? Jupiter, assis, à gauche, tenant de la droite une couronne; de la gauche, la foudre; devant lui, à ses pieds, un aigle. Æ¹⁰
726. — Même légende et même tête, sans la date.
 ῥ. Λ. ΙΔ. Serpent femelle, mitrée et dressée, entre deux épis et deux pavots (n. 239). Æ⁷
727. — Variété de la même pièce. Les épis au-dessus des pavots. Æ⁶
728. — Même légende et même tête.
 ῥ. Λ. ΙΔ. Épervier mitré, à droite (n. 241). Æ⁵
729. — Même légende et même tête.
 ῥ. Λ. ΙΔ. (an 14). Griffon accroupi, la patte sur une roue (n. 242). Æ⁵

NÉRON & OCTAVIE.

730. — ΝΕΡ. ΚΑΛΥ. ΚΑΙΣ. ΣΕΒ. ΓΕΡ. ΑΥΤΟ. Tête laurée de Néron jeune, à droite.
 ῥ. ΟΚΤΑΟΥΙΑ ΣΕΒΑΣΤΟΥ. Λ. Γ. (an 3). Buste d'Octavie, à droite (n. 245). AR⁶
731. — Même pièce, avec Λ. Δ. (an 4). (Fausse antique.) Æ⁶
732. — Même pièce, avec Λ. Ε. (an 5) (n. 247). AR⁶
733. — ΝΕΡΩΝ. ΚΑΛΥ. ΚΑΙΣ. ΣΕΒΑ. ΓΕΡ. ΑΥΤΟ. Même tête.
 ῥ. Même pièce, avec Λ. Ζ. (an 6) (n. 248). Gravée planche XIV. AR⁶

NÉRON & POPPÉE.

734. — ΝΕΡΩ. ΚΑΛΥ. ΚΑΙΣ. ΣΕΒ. ΓΕΡ. ΑΥ. Tête radiée de Néron, à droite.

- ῥ. ΠΟΠΠΑΙΑ ΣΕΒΑΣΤΗ. L. I. (an 10). Buste de Poppée, à droite (n. 249). Gravée pl. XIV. AR⁷
735. — Même pièce, avec L. IA. (an 11) (n. 252). AR⁷
736. — Même pièce, avec L. IB. (an 12) (n. 253). AR⁷

NÉRON & AUGUSTE.

737. — ΝΕΡΩ. ΚΑΛΥ. ΚΑΙΣ. ΣΕΒ. ΓΕΡ. ΑΥ. Buste radié de Néron, à gauche, avec l'égide; devant, L. II. (an 13).
ῥ. ΘΕΟΣ ΣΕΒΑΣΤΟΣ. Tête radiée d'Auguste, à droite (n. 214). Gravée pl. XV. AR⁷

NÉRON & TIBÈRE.

738. — ΝΕΡΩ. ΚΑΛΥ. ΚΑΙΣ. ΣΕΒ. ΓΕΡ. ΑΥ. Buste radié de Néron, à gauche, devant L. ΙΖ. (an 16).
ῥ. ΤΙΒΕΡΙΟΣ ΚΑΙΣΑΡ. Tête aurée de Tibère, à droite (n. 215). Gravée pl. XV. AR⁶

GALBA (an 68, règne sept mois).

An 1.

739. — ΑΟΥΚ. ΑΙΒ. ΣΟΥΑΗ. ΓΑΛΒΑ. ΚΑΙΣ. ΣΕΒ. ΑΥ. Tête aurée de Galba, à droite; devant, L. Α.
ῥ. ΑΛΕΞΑΝΔΡΕΑ. Buste de la ville d'Alexandrie, à droite, coiffée d'une peau d'éléphant (n. 254). AR⁷
740. — Même légende et même tête.
ῥ. ΕΙΡΗΝΗ. Buste voilé de la Paix, couronnée d'olivier, à droite; derrière, un caducée (n. 255). AR⁷
741. — Même légende et même tête.
ῥ. ΕΛΕΥΘΕΡΕΙΑ. La Liberté debout, à gauche, tenant une couronne de la droite; un sceptre dans la gauche, dont le coude est appuyé sur une colonne (n. 256). AR⁷

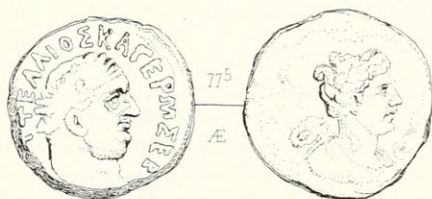
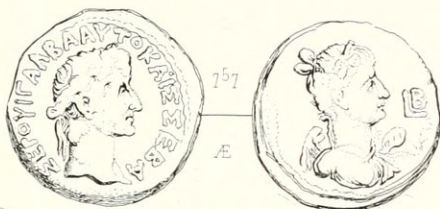

742. — ΛΟΥΚ. ΜΙΒ. ΣΟΥΜΙ. ΓΑΛΒΑ ΚΑΙΣ. ΣΕΒ. ΑΥ. Tête laurée de Galba, à droite, devant L. A.

ῥ. ΚΡΑΤΗΣΙΣ. Génie de la Victoire, debout, à droite, se retournant à gauche, portant une Victoire sur la droite; un trophée dans la gauche (n. 257). AR⁷

743. — Même légende et même tête. (Cette tête est d'un caractère remarquable).

ῥ. ΡΩΜΗ. Buste cuirassé de Rome, à droite, armée d'une lance et d'un bouclier; devant, une étoile (n. 259). AR⁷

744. — Même pièce, sans l'étoile. AR⁷

An 2.

745. — ΣΕΡΟΥΙ. ΓΑΛΒΑ. ΑΥΤΟ. ΚΑΙΣ. ΣΕΒΑ. Tête laurée de Galba, à droite; devant, L. B.

ῥ. ΑΛΕΞΑΝΔΡΕΑ. Buste du Génie d'Alexandrie, à droite, la tête couverte d'une peau d'éléphant; devant, le *simpulum* (n. 263). Gravée pl. XV. AR⁶

746. — Même pièce, sans le *simpulum*. AR⁶

747. — Même pièce. Une étoile; devant, la tête de la ville d'Alexandrie. (n. 264). AR⁶

748. — Même légende et même tête.

ῥ. ΡΩΜΗ. Buste casqué de Rome, à droite; devant, le *simpulum* (n. 268, variée). AR⁷

749. — Même légende et même tête.

ῥ. ΕΙΡΗΝΗ. Buste lauré et voilé de la Paix, à droite; devant, une étoile (sup., n. 53). AR⁶

750. — Même pièce, le *simpulum* au lieu d'étoile; devant, la figure. AR⁷

751. — Même légende et même tête.

ῥ. ΚΡΑΤΗΣΙΣ. Génie de la Victoire, debout, à droite, se retournant à gauche, tenant une petite Victoire et un trophée; dans le champ, une étoile (n. 265). AR⁶

752. — Même pièce. Dans le champ, *simpulum* (n. 266). AR⁶

753. — Même légende et même tête.

ῥ. ΕΛΕΥΘΕΡΕΙΑ. La Liberté debout, à gauche, tenant de la droite une couronne; de la gauche, dont le coude est ap-

- puyé sur une colonne, un long sceptre; dans le champ, le *simpulum* (n. 267). AR⁷
754. — Même pièce. Une fleur remplace le *simpulum*. AR⁶
755. — Même pièce. Dans le champ, une étoile remplace le *simpulum*. AR⁶
756. — Même pièce. (Fourrée, fausse antique.) Æ⁶
757. — ΣΕΡΟΥΗ. ΓΑΛΒΑ. ΑΥΤΟ. ΚΑΙΣ. ΣΕΒΑ. Tête laurée de Galba, à droite.
 ῥ. L. B. Buste de la Victoire, à droite (n. 269). Gravée pl. XV. Æ¹⁰
758. — Même légende et même tête.
 ῥ. L. B. Tête d'Isis, à droite, surmontée d'un disque placé entre deux cornes (n. 270). Æ⁷
759. — Même pièce (n. 271). Æ⁵
760. — Même légende et même tête.
 ῥ. L. B. Tête de Sérapis, à droite (n. 272). Æ⁵
761. — Même légende et même tête.
 ῥ. L. B. Canope à tête d'Isis, à droite (n. 273). Æ⁶

OTHON (an 69, règne 3 mois).

An 1.

762. — ΑΥΤΟΚ. ΜΑΡΚ. ΘΘΩΝΟΣ. ΚΑΙΣ. ΣΕΒ. Tête laurée d'Othon, à droite; devant, L. A.
 ῥ. ΑΛΕΞΑΝΔΡΕΑ. Buste du Génie d'Alexandrie, à droite, coiffé d'une peau d'éléphant (n. 276). AR⁶
763. — Même légende et même tête.
 ῥ. ΕΙΡΗΝΗ. Buste de la Paix, du n. 747, à dr. (n. 277). AR⁶
764. — Même légende et même tête.
 ῥ. ΡΩΜΗ. Buste de Rome, à droite, armée d'une lance et d'un bouclier (n. 278). Gravée pl. XV. AR⁷
765. — Même légende et même tête.



793 A



781 R



816 R



819

A



830 R



921 A



886 A



VESPASIEŒ VESPASIEŒ ET TITVS
TITVS. DOMITIEŒ

- Ἡ. ΚΡΑΤΗΣΙΣ. Génie de la Victoire, du n. 751, debout, à droite (n. 279). AR⁶
766. — Même légende et même tête.
- Ἡ. ΕΛΕΥΘΕΡΕΙΑ. La Liberté du n. 753, debout, à gauche (n. 280). AR⁶
767. — Même légende et même tête, sans la date devant.
- Ἡ. Λ. Α. Tête de Sérapis, à droite (n. 281). Æ⁸
768. — Même pièce, variété du module (n. 282). Æ⁷
769. — Même légende et même tête.
- Ἡ. Λ. Α. Buste d'Isis, à dr. (n. 283). Gravée pl. XV. Æ⁷
770. — Même médaille, d'un style différent (n. 284). Æ⁶
771. — Même pièce, moitié moins épaisse. Æ⁴
772. — Même légende et même tête.
- Ἡ. Λ. Α. Canope à tête d'Isis, coiffée du *lotus*, à droite (n. 287). Æ⁵

VITELLIUS (an 69, règne 3 mois).

An 1.

773. — ΒΑΟΥ. ΟΥΤ. ΚΑΙΣ. ΣΕΒ. ΓΕΡΜ. ΑΥΤ. Tête aurée de Vitellius, à droite.
- Ἡ. Λ. Α. Victoire allant à gauche, tenant une couronne et une palme (n. 293). AR⁷
774. — Même pièce. La Victoire allant à droite. AR⁷
775. — ΗΕΜΟΣ. ΚΑ. ? ΓΕΡΜ. ΣΕΒ. Tête aurée de Vitellius, à droite.
- Ἡ. Date effacée, buste ailé de la Victoire à droite (Cohen, *Collection Gréau*, n. 2962). Gravée, pl. XV. Æ¹⁰

VESPASIEN (règne de 69 à 79).

Ti. Julius Lupus.....	An 71	} Préfets.
Paulinus.....	?	

An 2.

776. — ΑΥΤΟΚ. ΚΑΙΣ. ΣΕΒΑ. ΟΥΕΣΙΑΣΙΑΝΟΥ. Tête laurée de Vespasien, à droite; devant la date, L. B.
 ῥ. ΑΛΕΞΑΝΔΡΕΙΑ. Le Génie de la ville d'Alexandrie, debout, en habit court, à gauche, tenant une haste et une couronne (n. 298). AR⁶
777. — Même légende et même tête.
 ῥ. ΕΙΡΗΝΗ. La Paix, debout, à gauche, tenant une branche d'olivier de la dr., un caducée de la gauche (n. 303). AR⁷
778. — Même légende et même tête.
 ῥ. Sans légende. Victoire, debout, à gauche, tenant une palme et une couronne (n. 305). AR⁶
779. — Même légende et même tête, sans la date.
 ῥ. L. B. Buste ailé de la Victoire, à dr. (n. 306). Æ¹⁰
780. — Même légende et même tête.
 ῥ. L. B. Buste d'Isis, à droite, surmonté d'un disque placé sur deux cornes de bœuf (n. 308). Æ⁷

An 3.

781. — Même légende et même tête; devant, L. Γ.
 ῥ. ΑΛΕΞΑΝΔΡΕΑ. Génie d'Alexandrie, du n. 776, debout, à gauche (n. 310). Gravée pl. XVI. AR⁷
782. — Même légende et même tête.
 ῥ. ΕΙΡΗΝΗ. La Paix, du n° 777, debout, à g. (n. 311). AR⁷
783. — Même légende et même tête.
 ῥ. ΡΩΜΗ. Rome, debout, à gauche, tenant un bouclier et la haste (n. 312). Æ⁶
784. — Même légende et même tête.
 ῥ. Sans légende, Victoire, allant à gauche, tenant une couronne et une palme (n. 313). AR⁶
785. — Même légende et même tête, sans la date.
 ῥ. L. Γ. Buste ailé de la Victoire, à dr. (n. 318). Æ¹⁰
786. — Même légende et même tête.
 ῥ. L. Γ. Buste du Nil, à droite (sup., n. 60). Æ⁸
787. — Même légende et même tête.
 ῥ. L. Γ. Buste de Sérapis, à droite (n. 314). Æ⁷

788. — ΑΥΤΟΚ. ΚΑΙΣ. ΣΕΒΑ. ΟΥΕΣΠΑΣΙΑΝΟΥ. Tête laurée de Vespasien, à droite.

ῥ. L. Γ. Buste d'Isis, à dr., avec le disque (n. 317). .E⁷

789. — Sans légende. Tête laurée de Vespasien? à droite.

ῥ. L. Γ. Serpent femelle, à droite. .E²

An 4.

790. — Légende du n. 788 et même tête.

ῥ. L. Δ. Buste d'Isis, à dr., avec le disque (n. 323). .E⁶

791. — Même légende et même tête.

ῥ. L. Δ. Épervier mitré, à droite (n. 324). .E⁵

792. — Même légende et même tête.

ῥ. L. Δ. Canope, à tête d'Isis, à droite (sup., n. 61). .E⁵

An 5.

793. — Même légende et même tête.

ῥ. L. E. Tête de Sérapis, à dr. (n. 326). Gr. pl. XVI. .E⁷

794. — Même légende et même tête.

ῥ. L. E. Buste d'Isis, à droite, avec le disque (n. 327). .E⁷

795. — Même légende et même tête.

ῥ. L. E. Épervier mitré, à droite (n. 330). .E⁶

An 6.

796. — Même légende et même tête.

ῥ. L. ζ. Tête de Sérapis, à droite (n. 332). .E⁷

797. — Même légende et même tête.

ῥ. L. ζ. Buste d'Isis, à dr., avec le disque (n. 333). .E⁷

798. — Même légende et même tête.

ῥ. L. ζ. Épervier mitré, à droite (n. 334). .E⁵

799. — Même pièce (n. 335). .E⁴

800. — Même pièce (moitié moins épaisse). .E⁴

801. — Sans légende. Tête laurée de Vespasien, à droite.

ῥ. La date L. ζ. Buste d'Isis, à droite, avec le disque (n. 336). .E²

An 7.

802. — ΑΥΤΟΚ. ΚΑΙΣ. ΣΕΒΑ. ΟΥΕΣΠΑΣΙΑΝΟΥ. Tête laurée de Vespasien, à droite.

ῥ. L. Z. Buste d'Isis, à dr., avec le disque (n. 338). .E⁷

An 8.

803. — Même légende et même tête.
 Ῥ. Λ. Η. Sérapis, debout, à gauche; la droite étendue au-dessus de Cerbère; la gauche sur un sceptre (n. 339). Æ^8
804. — ΑΥΤΟΚΡ. ΚΑΙΣΑΡΟΣ ΟΥΕΣΠΑΣΙΑΝΟΥ. Tête laurée de Vespasien, à droite.
 Ῥ. ΣΕΒΑΣΤΟΥ. Λ. Η. Buste du Génie de la ville d'Alexandrie, coiffé d'une peau d'éléphant, à droite (n. 341). Æ^6
805. — Sans légende. Tête laurée de Vespasien, à droite.
 Ῥ. Λ. Η. Victoire, allant à gauche, tenant une couronne et une palme. Æ^3

An 9.

806. — ΑΥΤΟΚΡ. ΚΑΙΣΑΡΟΣ ΟΥΕΣΠΑΣΙΑΝΟΥ. Tête laurée de Vespasien, à droite.
 Ῥ. ΣΕΒΑΣΤΟΥ. Λ. ΕΝΑΤ. Buste du Génie d'Alexandrie, à droite, coiffé d'une peau d'éléphant (n. 342). Æ^6
807. — ΑΥΤΟΚ. ΚΑΙΣ. ΣΕΒΑΣ. ΟΥΕΣΠΑΣΙΑΝΟΥ. Tête laurée de Vespasien, à droite.
 Ῥ. ΖΕΥΣ ΣΑΡΑΠΗΣ. Λ. ΕΝΑΤ. Sérapis, debout, à gauche; la droite élevée au-dessus de Cerbère (n. 343). Æ^8
808. — Même légende et même tête.
 Ῥ. Même légende. Sérapis, assis, à gauche; la droite placée au-dessus de Cerbère (n. 344). Æ^7
809. — Même pièce. Æ^6
810. — Même légende (les trois lettres de la fin manquent) et même tête.
 Ῥ. Ι. ΕΝΑΤ. ΔΙΚΑΙΟΣΥΝΗ. L'Équité, debout, à gauche (n. 344 bis). Æ^4
811. — Même légende et même tête.
 Ῥ. Λ. Θ. Buste d'Isis, à droite, avec le disque. Æ^6
812. — ΑΥΤΟΚΡ ΚΑΙΣΑΡΟΣ ΟΥΕΣΠΑΣΙΑΝΟΥ. Tête laurée de Vespasien, à droite.
 Ῥ. ΣΕΒΑΣΤΟΥ. Λ. Θ. Buste du Génie d'Alexandrie, à dr. Æ^8
813. — Sans légende. Tête laurée de Vespasien, à droite.
 Ῥ. Λ. ΕΝΑΤ. Victoire allant à gauche (sup., n. 66). Æ^3

814. — Même pièce, avec $\Lambda. \Theta.$ au lieu de $\Lambda. \text{ENAT.}$ Æ^2
 815. — Même tête.
 $\text{R}.$ $\Lambda. \text{ENAT.}$ Trois épis (n. 346?). Æ^2

VESPASIEN & TITUS (de 69 à 79).

816. — $\text{AΥΤΟΚ. ΚΑΙΣ. ΣΕΒΑ. ΟΥΕΣΠΑΣΙΑΝΟΥ}$ Tête laurée de Vespasien, à droite; devant, $\Lambda. \text{B.}$ (an 2).
 $\text{R}.$ $\text{T. ΦΑΛΓΙ. ΟΥΕΣΠΑΣΙΑΝΟΣ. ΚΑΙΣ.}$ Buste lauré et cuirassé de Titus, à droite. Gravée pl. XVI. AR^7
 817. — Même pièce, sans le T. , initiale du nom de Titus. AR^7
 Ces deux rares pièces, dont la première est d'un travail très remarquable, paraissent inédites.
 818. — Même légende et même tête de Vespasien; devant, $\Lambda. \text{H.}$ (an 8).
 $\text{R}.$ $\text{AΥΤΟΚΡΑΤΩΡ. ΤΙΤΟΥ ΚΑΙΣΑΡΟΣ.}$ Tête laurée de Titus, à droite (n. 347, variété). AR^7
 819. — Même légende et même tête de Vaspasien; devant, $\Lambda. \text{ENAT.}$ (an 9).
 $\text{R}.$ $\text{AΥΤΟΚΡΑΤΟΡΟΣ ΤΙΤΟΥ ΚΑΙΣΑΡΟΣ.}$ Tête laurée de Titus, à droite (n. 348). Gravée pl. XVI. Æ^{10}

TITUS (règne de 79 à 81).

An 1.

820. — $\text{AΥΤ. ΤΙΤ. ΦΑΛΓΙ. ΟΥΕΣΠΑΣΙΑΝ. ΚΑΙΣ.}$ Tête laurée de Titus, à droite; devant, $\Lambda. \text{A.}$ (l'année 1).
 $\text{R}.$ $\text{ΦΑΛΓΙ. ΟΥΕΣΠΑΣΙΑΝΟΣ ΚΑΙΣΑΡ.}$ Buste cuirassé de Titus, à droite. AR^7

Cette bizarre monnaie, portant deux fois la tête de Titus, a dû être frappée au moment de la mort de Vespasien.

Les Alexandrins, si flatteurs d'ordinaire, ont dû se surpasser en frais d'imagination pour faire émettre cette pièce; d'un côté, la tête de Titus est assez jeune; de l'autre, celui portant la date et le titre d'ΑΥΤΟΚΡΑΤΩΡ, le type de la physionomie ressemble aux portraits de Vespasien représentés sur les nos 816 et 817.

Le monnayeur a tenu, sans doute, à donner au fils les traits vénérés du père. Il est même probable qu'il s'est contenté de refaire seulement la légende, en se servant des coins de l'an 8 du règne de Vespasien (nos 816 et 817.)

821. — ΑΥΤ. ΤΙΤ. ΦΑΛΑΓΙ. ΟΥΕΣΗΑΣΙΑΝ. ΚΑΙΣ. Tête laurée de Titus, à droite; devant. L. A.
 ῥ. ΑΛΕΞΑΝΔΡΕΑ. Génie de la ville d'Alexandrie, allant à g., tenant une couronne et la haste? (sup., n. 71). AR⁶
822. — Même légende et même tête.
 ῥ. ΡΩΜΗ. Rome, debout, à gauche; la droite sur la haste? la gauche sur un bouclier (sup., n. 72). AR⁷
823. — Même légende et même tête.
 ῥ. Λ. Α. Victoire, allant à gauche, tenant une palme et une couronne. AR⁷
824. — Même légende et même tête.
 ῥ. Λ. Α. Buste d'Isis, à dr., avec le disque (n. 354). ΑΕ⁶

An 2.

825. — ΑΥΤΟΚ. ΤΙΤΟΥ. ΚΑΙΣ. ΟΥΕΣΗΑΣΙΑΝΟΣ ΣΕΒ. Tête laurée de Titus, à droite.
 ῥ. ΣΑΡΑΠΗΣ. L. Β. Buste de Sérapis, à droite. AR⁶
826. — Même légende et même tête.
 ῥ. ΟΜΟΝΟΙΑ. L. Β. La Concorde assise, à gauche, tenant une branche d'olivier (n. 355). AR⁶

An 3.

827. — Même légende et même tête.
 ῥ. ΟΜΟΝΟΙΑ. Λ. Γ. Même type (n. 359). AR⁷
828. — Même légende et même tête.
 ῥ. ΣΑΡΑΠΗΣ. Λ. Γ. Tête de Sérapis, à droite; derrière, une étoile (n. 362). AR⁶
829. — Même pièce, sans l'étoile. AR⁶
830. — Même légende et même tête.

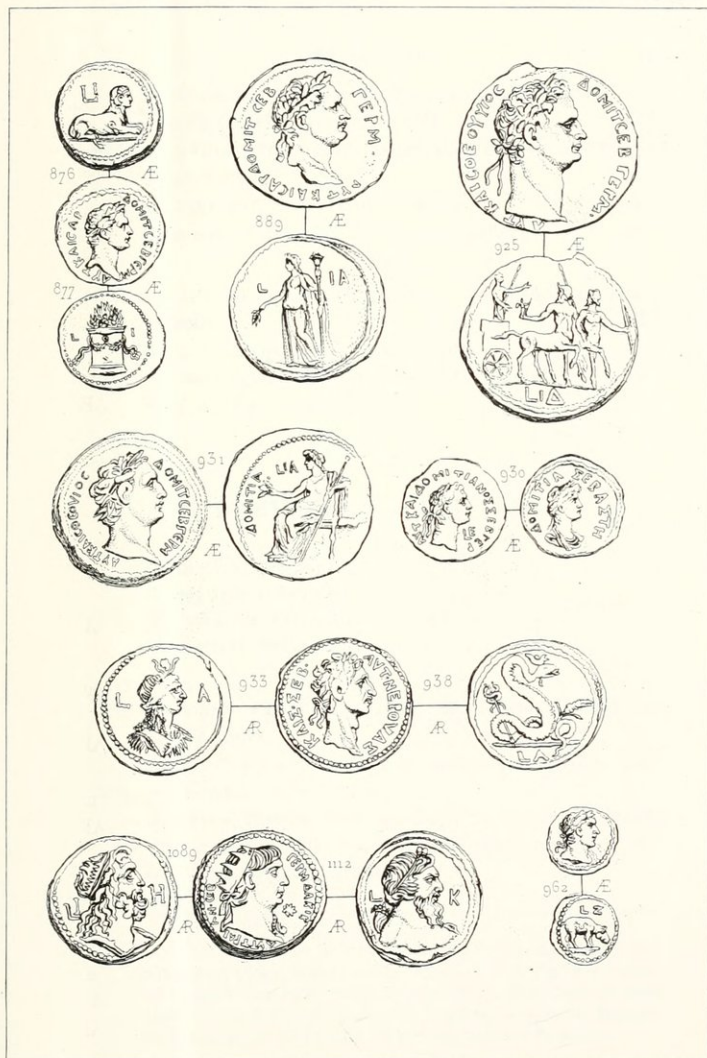

A. Masson ac.

Imp Lemer cier et C^{ie} Paris.

DOMITIEN. DOMITIEN ET DOMITIA.

NERVA. TRAJAN.

- Ἡ. ΝΙΑΟΣ. Λ. Γ. Buste du Nil ; à droite, un pavot sur l'épaule (n. 363). Gravée pl. XVI. AR⁶
831. — ΑΥΤΟΚ. ΤΙΤΟΥ. ΚΑΙΣ. ΟΥΕΣΠΑΣΙΑΝΟΥ. Tête laurée de Titus, à droite.
- Ἡ. ΣΕΒΑΣΤΟΥ. Λ. Γ. Buste du Génie de la ville d'Alexandrie, à droite (n. 365). Variété de module. Æ⁸
- An 4.**
832. — ΑΥΤ. ΤΙΤ. ΦΛΑΥΙ. ΟΥΕΣΠΑΣΙΑΝΟΣ. Tête laurée de Titus, à droite. Æ⁴
- Ἡ. Λ. Δ. Canope à tête d'Isis, à droite.
833. — Sans légende. Tête laurée de Titus? à droite.
- Ἡ. Λ. Δ. ? Ibis allant à droite. Æ

DOMITIEN (règne de 81 à 93).

C. Laelius Africanus.....	(An 82)	}	Préfets.
C. Septimius Vegetus.....	(An 86) (1)		
T. Petronius Secundus. ...	(An 95)		
M. Mettius Rufus?.....	(?)		

An 2.

834. — ΑΥΤΟΚ. ΚΑΙΣΑΡ ΔΟΜΗΤΙΑΝΟΣ ΣΕΒ. Tête laurée de Domitien, à droite.
- Ἡ. ΕΤΟΥΣ ΔΕΥΤΕΡΟΥ Tête de Sérapis, à dr. (n. 377). Æ⁶
835. — Même légende et même tête.
- Ἡ. Même légende. Buste du Génie de la ville d'Alexandrie, à droite, coiffé d'une peau d'éléphant (n. 379). Æ⁷
836. — Même légende et même tête.

(1) Le diplôme de Domitien, cité par Franz, est adressé aux matelots : *Classicis qui sunt in Aegypto sub C. Septimio Vegeto et Claudio Clemente, praefecto classis*. Puisque Clément était préfet de la flotte, son supérieur, Vegetus, ne pouvait être que préfet d'Egypte, et Franz a eu tort de l'exclure de la liste.

- ῥ. Même légende. Aigle au repos, à droite (n. 380). . Æ^6
837. — ΑΥΤ. ΚΑΙΣΑΡ. ΔΟΜΙΤ. Tête aurée de Domitien, à droite.
- ῥ. L. B. Épervier mitré, à droite (n. 387). Æ^4
838. — Sans légende. Tête aurée de Domitien? à droite; devant, l., ou une massue.
- ῥ. L. B. Corne d'abondance. Æ^2
- An 3.**
839. — ΑΥΤΟΚ. ΚΑΙΣΑΡ ΔΟΜΙΤΙΑΝΟΣ ΣΕΒ. Tête aurée de Domitien, à droite.
- ῥ. ΕΤΟΥΣ ΤΡΙΤΟΥ. Buste de Sérapis, à dr. (n. 389). Æ^7
840. — Même légende et même tête.
- ῥ. Même légende, Buste d'Isis, à droite, avec le disque (n. 390). Æ^6
841. — Même légende et même tête.
- ῥ. Même légende. Aigle sur un foudre, à dr. (n. 391). Æ^6
842. — ΑΥΤΟΚ ΚΑΙΣΑΡ ΔΟΜΙΤΙΑΝΟΣ ΣΕΒ. ΓΕΡΜ. Tête aurée de Domitien, à droite.
- ῥ. Même légende. Tête du Génie de la ville d'Alexandrie, à droite (n. 392). Æ^6
- An 4.**
843. — ΑΥΤΟΚ. ΚΑΙΣΑΡ ΔΟΜΙΤΙΑΝΟΣ ΣΕΒ. Tête aurée de Domitien, à droite.
- ῥ. L. Δ. Griffon accroupi, à droite, une patte sur une roue (n. 406). Æ^4
- An 5.**
844. — ΑΥΤ. ΚΑΙΣΑΡ. ΔΟΜΙΤΙΑΝΟΣ ΣΕΒ. Tête aurée de Domitien, à droite.
- ῥ. ΕΤΟΥΣ ΗΕΜΗΤΟΥ. Tête d'Isis, à droite (n. 412). Æ^6
845. — Même légende et même tête.
- ῥ. L. E. Bœuf Apis, à dr., la tête surmontée du disque placé entre deux cornes de bœuf, devant lui, un autel (n. 415). Æ^6
846. — ΑΥΤ. ΚΑΙΣΑΡ ΔΟΜΙΤΙΑΝΟΣ ΣΕΒ. ΓΕΡΜ. Tête aurée de Domitien, à droite.
- ῥ. L. E. Tête du Génie de la ville d'Alexandrie, à dr. Æ^6

847. — Même légende et même tête.
 ῥ. Même légende. Aigle au repos, à droite. \mathcal{A}^6
848. — Sans légende. Tête laurée de Domitien, à droite.
 ῥ. L. E. Corne d'abondance. \mathcal{A}^2
849. — Même tête.
 ῥ. L. E. Ibis allant à droite. \mathcal{A}^2

An 6.

850. — ΑΥΤ. ΚΑΙΣΑΡ ΔΟΜΙΤΙΑΝΟΣ ΣΕΒ. ΓΕΡ. Λ. Ϛ. Tête laurée de Domitien, à droite.
 ῥ. Sans légende. Griffon accroupi, à droite, une patte sur une roue (n. 418). \mathcal{A}^4
851. — Même pièce, un peu variée. \mathcal{A}^4
852. — Même légende et même tête, sans la date.
 ῥ. ΕΥΘΗΝΙΑ. Λ. Ϛ. L'Abondance debout, à gauche; dans la droite, un épi; une corne d'abondance dans la gauche (sup., n. 75). \mathcal{A}^6
853. — Même légende et même tête.
 ῥ. Λ. Ϛ. Bœuf Apis, à dr.; devant, un autel (n. 420). \mathcal{A}^6
854. — Même légende et même tête.
 ῥ. ΕΤΟΥΣ ΕΚΤΟΥ. Tête laurée de Jupiter Ammon, à droite (n. 421). \mathcal{A}^6
855. — Même légende et même tête.
 ῥ. Même légende. Aigle au repos, à droite. \mathcal{A}^6
856. — ΑΥΤ. ΚΑΙΣ. ΔΟΜΙΤΙΑΝΟΣ ΣΕΒ. ΓΕΡ. Λ. Ϛ. Tête laurée de Domitien, à droite.
 ῥ. Sans légende. Épervier mitré, à droite (n. 424). \mathcal{A}^4
857. — Sans légende. Tête laurée de Domitien, à droite.
 ῥ. Λ. Ϛ. Corne d'abondance. \mathcal{A}^2
858. — Même tête.
 ῥ. Λ. Ϛ. Crocodile allant à droite. \mathcal{A}^2

An 7.

859. — ΚΑΙΣΑΡ ΔΟΜΙΤΙΑΝΟΣ ΣΕΒ. ΓΕΡΜ. Tête laurée de Domitien, à droite.
 ῥ. Λ. Ζ. Épervier mitré, à droite (n. 427). \mathcal{A}^4

860. — Même légende et même tête.
 ῥ. L. Z. Bœuf Apis, à droite; devant lui, un autel (n. 428). Æ⁴
861. — ΑΥΤ. ΚΑΙΣΑΡ ΔΟΜΙΤΙΑΝΟΣ ΣΕΒ. L. Z. Tête laurée de Domitien, à droite.
 ῥ. Sans légende. Griffon, à droite, la patte sur une roue (n. 430). Æ⁴
862. — Sans légende. Tête laurée de Domitien, à droite.
 ῥ. L. Z. Hippopotame allant à droite. Æ²
863. — Même tête.
 ῥ. L. Z. Ibis allant à gauche. Æ²
- An 8.**
864. — ΑΥΤ. ΚΑΙΣΑΡ ΔΟΜΙΤΙΑΝΟΣ ΣΕΒ. Tête laurée de Domitien, à droite.
 ῥ. L. H. Épervier, à droite (n. 431). Æ³
865. — Même légende et même tête.
 ῥ. L. H. L'empereur, dans un quadrigé au pas, à gauche (n. 434). Æ⁶
866. — Même légende et même tête.
 ῥ. L. H. Bœuf Apis, à droite (n. 437). Æ⁴
867. — Même légende et même tête; devant, la date L. H.
 ῥ. Sans légende. Griffon, à droite, la patte sur une roue (n. 438). Æ⁵
868. — Sans légende. Tête laurée de Domitien, à droite.
 ῥ. L. H. Trophée sur une proue (sup., n. 78). Æ⁵
- An 9.**
869. — ΑΥΤ. ΚΑΙΣΑΡ ΔΟΜΙΤΙΑΝΟΣ ΣΕΒ. ΓΕΡΜ. Buste radié et drapé de Domitien, à droite.
 ῥ. ΕΤΟΥΣ ΕΝΑΤΟΥ. La Fortune debout, à droite, tenant le gouvernail et une corne d'abondance. Æ⁷
870. — Même légende et même tête.
 ῥ. L. ΕΝΑΤ. Bœuf Apis, à droite; devant, un autel (n. 439). Æ⁶
871. — Même légende et même tête.
 ῥ. L. ΕΝΑΤ. Griffon, à droite, la patte sur une roue (n. 440). Æ⁴

872. — Même légende et même tête.

ῥ. ΕΤΟΥΣ ΕΝΑΤΟΥ. Aigle sur un foudre, à dr. (n. 441). Æ⁴

An 10.

873. — ΑΥΤ. ΚΑΙΣΑΡ. ΔΟΜΗΤ. ΣΕΒ. ΓΕΡΜ. Tête laurée de Domitien, à droite.

ῥ. ΑΘΗΝΑ. ΣΕΒΑΣΤ. Λ. Ι. Minerve debout, à gauche, tenant des épis de la droite; la gauche sur un bouclier (n. 445). Æ⁷

874. — Même légende et même tête.

ῥ. Λ. Ι. Bœuf Apis, à dr.; devant, un autel (n. 452). Æ⁶

875. — Même pièce, le bœuf à gauche. Æ³

876. — Même légende et même tête.

ῥ. Λ. Ι. Sphinx, à dr. (n. 454^{bis}). Gravée pl. XVII. Æ⁴

877. — Même légende et même tête.

ῥ. Λ. Ι. Autel allumé, orné de guirlandes. Gr. pl. XVII. Æ⁴

878. — Même légende et même tête.

ῥ. Λ. Ι. Griffon, à droite. Æ³

879. — Même légende et même tête.

ῥ. Λ. Ι. Mars? nu, debout, à gauche. Æ⁴

880. — ΑΥΤΟΚ. ΚΑΙΣΑΡ ΔΟΜΗΤΙΑΝΟΣ ΣΕΒ. Tête laurée de Domitien, à droite.

ῥ. Λ. Ι. Phare (n. 450). Æ⁴

881. — Même légende et même tête.

ῥ. Λ. Ι. Dauphin entourant une ancre (n. 451). Æ⁴

882. — Sans légende. Tête laurée de Domitien, à droite.

ῥ. Λ. Ι. Caducée entre deux épis. Æ³

883. — Même tête.

ῥ. Λ. Ι. Fleur de lotus. Æ³

884. — Même tête.

ῥ. Λ. Ι. Corne d'abondance. Æ³

885. — Même pièce, avec Λ. ΔΕ. Æ³

An 11.

886. — ΑΥΤ. ΚΑΙΣΑΡ. ΔΟΜΗΤ. ΣΕΒ. ΓΕΡΜ. Tête laurée de Domitien, à droite.

ῥ. Λ. ΙΑ. Harpocrate, nu et debout, à gauche, le doigt sur

- la bouche; une corne d'abondance dans la gauche (n. 459).
(Deux variétés.) Gravée pl. XVI. Æ^6
887. — Même légende et même tête, à gauche.
 ῥ. L. IA. Jeune homme (Mercure ou *Bonus Eventus?*)
marchant, à droite, tenant une longue palme. Æ^8
888. — ΑΥΤ. ΚΑΙΣΑΡ. ΔΟΜΙΤ. ΓΕΡΜ. Tête laurée de Domitien,
à droite.
 ῥ. ΝΕΙΚΗ ΣΕΒΑΣΤ. L. IA. Victoire assise, à gauche, sur
une cuirasse, tenant une couronne et une palme (sup.,
n. 81). Æ^8
889. — ΑΥΤ. ΚΑΙΣΑΡ. ΔΟΜΙΤ. ΣΕΒ. ΓΕΡΜ. Tête laurée de Do-
mitien, à droite.
 ῥ. L. IA. Cérès debout, à gauche, tenant des épis et un
long flambeau (n. 467). Gravée pl. XVII. Æ^8
890. — Même légende et même tête.
 ῥ. L. IA. Mercure debout, à gauche, tenant un caducée et
des épis. Æ^6
891. — Même légende et même tête.
 ῥ. ΤΥΧΗ ΣΕΒΑΣΤ. L. IA. La Fortune debout, à gauche
(n. 472). Æ^6
892. — Même pièce, la tête de Domitien à gauche. Æ^6
893. — Même légende. Tête laurée de Domitien, à droite.
 ῥ. L. IA. Cheval libre allant à droite; sur son dos, un ser-
pent dressé (n. 478). Æ^6
894. — Même type; mais le cheval courant à g. (n. 480). Æ^7
895. — Même légende. Tête laurée de Domitien, à gauche.
 ῥ. L. IA. Sphinx accroupi, à dr., sur une base (n. 484). Æ^4
896. — Même légende et même tête.
 ῥ. L. IA. Serpent femelle s'élançant à gauche (n. 488). Æ^4
897. — Même légende et même tête.
 ῥ. L. IA. Serpent femelle, à tête d'Isis, à dr. (n. 489). Æ^6
898. — Même légende. Tête laurée de Domitien, à gauche.
 ῥ. L. IA. Aigle au repos, à dr., se retournant (n. 490). Æ^6
899. — Même légende et même tête.
 ῥ. L. IA. Proue de navire. Æ^4

900. — Même légende et même tête.
 Ῥ. L. IA. Dauphin enlacé autour d'une ancre (n. 492). $\mathcal{A}E^4$
901. — Même pièce; la tête de Domitien à droite (n. 491). $\mathcal{A}E^4$
902. — Même légende. Tête laurée de Domitien, à droite.
 Ῥ. L. IA. Griffon accroupi, à dr., la patte sur une roue. $\mathcal{A}E^4$
903. — Même légende. Tête laurée de Domitien, à gauche.
 Ῥ. L. IA. Épervier mitré, à droite. $\mathcal{A}E^4$
904. — ΑΥΤ. ΚΑΙΣ. ΘΕΟ. ΥΙΟΣ. ΔΟΜΙΤ. ΣΕΒ. ΓΕΡΜ. Tête laurée de Domitien, à droite.
 Ῥ. L. IA. L'Équité debout, à gauche (n. 475). $\mathcal{A}E^7$
905. — Même légende et même tête.
 Ῥ. L. IA. Corbeille remplie d'épis entre deux torches (n. 482). $\mathcal{A}E^4$
906. — Sans légende. Tête laurée de Domitien, à droite.
 Ῥ. L. IA. Crocodile allant à droite. $\mathcal{A}E^2$
907. — Même pièce; la tête de Domitien à gauche. $\mathcal{A}E^2$
908. — Même tête, à droite.
 Ῥ. L. IA. Urne à une anse. $\mathcal{A}E^3$
909. — Même tête.
 Ῥ. L. IA. Cigogne à gauche, le bec placé sous son aile. $\mathcal{A}E^2$
910. — Même tête.
 Ῥ. L. IA. Éléphant allant à droite. $\mathcal{A}E^2$
911. — Même tête.
 Ῥ. L. IA. Caducée entre deux épis. $\mathcal{A}E^2$

An 12.

912. — ΑΥΤ. ΚΑΙΣ. ΘΕΟ. ΥΙΟΣ. ΔΟΜΙΤ. ΣΕΒ. ΓΕΡΜ. Tête laurée de Domitien, à droite.
 Ῥ. L. IB. L'Empereur, dans un quadriges, allant à droite (n. 494). $\mathcal{A}E^8$
913. — Même légende et même tête.
 Ῥ. L. IB. Victoire allant à gauche, tenant une palme et une couronne (n. 500). $\mathcal{A}E^4$
914. — Même légende et même tête.
 Ῥ. L. IB. Le Nil couché, à gauche, près d'un crocodile; il tient un roseau et une corne d'abondance (n. 502). $\mathcal{A}E^7$

915. — ΑΥΤ. ΚΑΙΣΑΡ. ΔΟΜΙΤ. ΣΕΒ. ΓΕΡΜ. Tête laurée de Domitien, à droite.
 ῥ. L. IB. Serpent mâle, mitré et dressé, à droite, entre un caducée et un épi (n. 496). Æ⁶
916. — Même légende et même tête.
 ῥ. L. IB. Aigle éployé de face, regardant à gauche. (n. 499). Æ⁴
917. — Même légende et même tête.
 ῥ. B. IB. Griffon accroupi, à droite, la patte sur une roue (sup., n. 85). Æ⁵
918. — Même légende et même tête.
 ῥ. L. IB. Épervier mitré, à droite. Æ⁴
919. — Même légende et même tête.
 ῥ. L. IB. Dauphin enlacé autour d'un ancre. Æ⁴
920. — Sans légende. Tête laurée de Domitien, à droite.
 ῥ. L. IB. Crocodile allant à droite. Æ²
- An 13.**
921. — ΑΥΤ. ΚΑΙΣ. ΘΕΟΥ. ΥΙΟΣ. ΔΟΜΙΤ. ΣΕΒ. ΓΕΡΜ. Tête laurée de Domitien, à droite.
 ῥ. L. II. Magnifique arc de triomphe, surmonté d'un quadrigé, entre deux trophées. Gravée pl. XVI. Æ⁹
922. — Variété de la même pièce; le fronton du temple diffèrent. Æ⁹
923. — Même légende et même tête.
 ῥ. ΑΥΤΟΚΡ. L. II. Serpent dressé entre un pavot et un caducée (n. 509). Æ⁶
- An 14.**
924. — Même légende et même tête.
 ῥ. L. IA. Mème serpent. Æ⁶
925. — Même légende et même tête.
 ῥ. L. IA. L'Empereur, dans un bige de Centaures, allant à droite; l'un des Centaures lui présente la statue de Minerve (n. 510). Gravée pl. XVII. Æ⁹
926. — Même légende et même tête.
 ῥ. L. IA. Hippopotame marchant à gauche (n. 515). Æ⁶

An 15.

927. — Même légende et même tête.
 ῥ. L. IE. L'empereur, dans un quadriges d'éléphants, allant à droite; au-dessus des éléphants, une petite Victoire (n. 521). Æ¹⁰
928. — Même légende et même tête.
 ῥ. L. IE. L'empereur, dans un bige de Centaures, allant à droite (sup., n. 88). Æ¹⁰

Date incertaine.

929. — Légende effacée. Tête laurée de Domitien, à droite.
 ῥ. Date effacée. L'empereur debout, de face dans un temple distyle. Æ⁹

DOMITIEN & DOMITIA.

930. — ΑΥΤ. ΚΑΙ ΔΟΜΙΤΙΑΝΟΣ ΣΕΒ. ΓΕΡ. Tête laurée de Domitien, à droite; devant, L. E. (an 5).
 ῥ. ΔΟΜΙΤΙΑ ΣΕΒΑΣΤΗ. Buste de Domitia, à droite (n. 526).
 Gravée pl. XVII. Æ⁶

Malgré la date placée devant la tête de Domitien, comme sur les pièces alexandrines, il est douteux que cette monnaie ait été frappée en Egypte. La fabrication paraît être plutôt celle de la Thessalie.

931. — ΑΥΤ. ΚΑΙΣ. ΘΕΟ. ΥΙΟΣ. ΔΟΜΙΤ. ΣΕΒ. ΓΕΡΜ. Tête laurée de Domitien, à droite.
 ῥ. ΔΟΜΙΤΙΑ. L. ΙΑ. (an 11). Domitia, en Cérès, assise, à gauche, tenant des épis et un sceptre. Gravée pl. XVII. Æ⁸
932. — Même pièce, avec la légende ΔΟΜΙΤΙΑ ΣΕΒΑΣΤΗ. (Cohen, *Collection de M. Gréau*, n. 2980). Æ⁸

NERVA (règne de 96 à 98)

933. — ΑΥΤ. ΝΕΡΟΥΑΣ ΚΑΙΣ. ΣΕΒ. Tête laurée de Nerva, à droite.
 ῥ. L. Α. Tête de Jupiter Sérapis, à droite (n. 528). ΑΡ⁷

934. — Même légende et même tête.
 ῥ. L. A. Tête d'Isis surmontée du *lotus*, à droite. Gravée,
 planche XVII. AR⁷
935. — Même légende et même tête.
 ῥ. L. A. Buste du génie de la ville d'Alexandrie, à droite, la
 tête couverte d'une peau d'éléphant. AR⁷
936. — Même légende et même tête.
 ῥ. L. A. L'Équité debout, à gauche (n. 529). AR⁷
937. — Même légende et même tête.
 ῥ. L. A. Serpent mitré, à droite; entre un caducée et un épi
 (n. 531). Gravée, planche XVII. AR⁷
938. — Même légende et même tête.
 ῥ. L. A. Aigle au repos à droite (n. 530). AR⁷

TRAJAN (règne de 98 à 117).

Pompeius Plauta.....	(?)	} Préfets.
C. Vibius Maximus.....	(An 104)	
C. Minicius Italus.....	(An 105)	
Sulpicius Simius.....	(An 109)	
M. Rutilius Lupus.....	(An 116)	
Q. Marcus Turbo.....	(An 117)	

An 1.

939. — ΑΥΤ. ΚΑΙΣ. ΝΕΡ. ΤΡΑΙΑΝ. ΣΕΒ. ΓΕΡΜ. Tête laurée de Trajan, à droite.
 ῥ. L. A. Le Nil couché à gauche, dans la droite une corne d'abondance surmontée d'un enfant, un roseau dans la gauche; dessous un crocodile, dans le champ les lettres numériques. Ι Ϛ (16) (n. 533). AE¹⁰

Le chiffre 16, ainsi placé sur les monnaies, ayant au revers la figure du Nil, indique que dans l'année où la pièce a été frappée le fleuve avait atteint ses seize coudées, ce qui indiquait une année de grande prospérité pour les récoltes, etc.

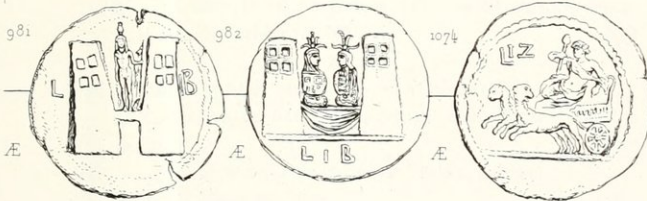

940. — Même légende et même tête.
 ῥ. L. A. Serpent mâle dressé entre un caducée et des épis
 (n. 536). Æ⁶
941. — Sans légende. Tête laurée de Trajan, à droite.
 ῥ. L. A. Ibis allant à droite. Æ²
942. — Même tête.
 ῥ. L. A. Éléphant allant à droite. Æ²

An 2.

943. — ΑΥΤ. ΚΑΙΣ. ΝΕΡ. ΤΡΑΙΑΝ. ΣΕΒ. ΓΕΡ. Tête laurée de Trajan
 à droite.
 ῥ. L. B. Jupiter-Sérapis, debout à gauche, au milieu d'un
 temple *distyle*, tenant de la droite une stèle sur laquelle on
 voit les traces d'une légende en quatre lignes. (n. 537 var.) Æ²
944. — Même pièce, d'un autre style, pour la tête de Trajan
 (n. 538). Æ¹⁰
945. — Même légende et même tête.
 ῥ. L. B. Sérapis assis à gauche, la droite étendue au-dessus
 de la tête de Cerbère (n. 539). Æ¹⁰

An 3.

946. — Même légende (moitié effacée) et même tête.
 ῥ. L. Γ. Trajan dans un quadrigé d'éléphants, allant à
 droite. Æ¹⁰
947. — Sans légende. Tête laurée de Trajan, à droite.
 ῥ. L. Γ. Fleur du *lotus*. Æ²

An 4.

948. — ΑΥΤ. ΚΑΙΣ. ΝΕΡ. ΤΡΑΙΑΝ. ΣΕΒ. ΓΕΡΜ. Tête laurée de Tra-
 jan à droite.
 ῥ. Le Nil du n. 939 (n. 550). Æ¹⁰
949. — Même pièce, un peu variée ; la date placée à l'exergue. Æ¹⁰
950. — Même légende et même tête.
 ῥ. L. Δ. Minerve-Nicéphore, debout, à gauche. Æ⁷

An 5.

951. — ΑΥΤ. ΚΑΙΣ. ΝΕΡ. ΤΡΑΙΑΝ. ΣΕΒ. ΓΕΡΜ. Tête laurée de Trajan,
 à droite.

- ἦ. Λ. Ε. Victoire allant à gauche, tenant une couronne et une palme (n. 555). AR⁶
952. — Même légende et même tête.
ἦ. Λ. Ε. Aigle au repos, à droite (n. 559). AR⁶
- An 6.**
953. — Même légende et même tête.
ἦ. — Λ. ζ. L'empereur debout, dans un quadriges, à gauche (n. 561). AR⁶
954. — Même pièce, le quadriges à droite. AR⁶
955. — Même légende et même tête.
ἦ. Λ. ζ. Aigle au repos, à droite (n. 562). AR⁷
956. — Même légende et même tête.
ἦ. Λ. ζ. Buste du Nil à droite; devant une corne d'abondance. AR⁷
957. — Même légende et même tête.
ἦ. Λ. ζ. Victoire allant à gauche, tenant une palme et une couronne. AR⁶
958. — Même légende et même tête.
ἦ. Λ. ζ. Trophée entre deux captifs. AR⁶
958. *bis*. — Même légende et même tête.
ἦ. Λ. ζ. Aigle au repos, à droite. Æ⁴
959. — Sans légende, tête laurée de Trajan, à droite.
ἦ. Λ. ζ. Caducée ailé. Æ²
- 959 *bis*. — Même tête.
ἦ. — Λ. ζ. Triple fleur, avec son calice (coiffure d'Isis.) Æ²
- An 7.**
960. — ΑΥΤ. ΤΡΑΙΑΝ. ΣΕΒ. ΓΕΡΜ. ΔΑΚΙΚΟΣ. Tête laurée de Trajan, à droite.
ἦ. Λ. Ζ. Trajan en pacificateur, dans un quadriges, à droite. Æ⁹
961. — Même légende et même tête.
ἦ. Λ. Ζ. Jupiter *Nicéphore* assis à gauche (n. 564.) AR⁹
962. — Sans légende. Tête laurée de Trajan, à droite.
ἦ. Λ. Ζ. Hippopotame allant à droite. Gr., pl. XVII. Æ²
963. — Même tête.
ἦ. Λ. Ζ. Éléphant allant à droite (n. 565). Æ²

964. — Sans légende. Même tête.
 ῥ. Λ. Ζ. Trophée. Æ^2
965. — Même tête.
 ῥ. Λ. Ζ. Triple fleur, avec son calice (coiffure d'Isis)
 (n. 566). Æ^2
- An 8.**
966. — ΑΥΤ. ΤΡΑΙΑΝ. ΣΕΒ. ΓΕΡΜ. ΔΑΚΙΚΟΣ (1). Tête laurée de Trajan, à droite.
 ῥ. Λ. Η. Victoire allant à gauche, tenant une palme et une couronne. AR^6
967. — Même légende et même tête.
 ῥ. Λ. Η. Femme à gauche, assise à terre, tenant de la droite des épis, de la gauche un rameau; dessous des fleurs du *lotus* (n. 569.) Æ^{10}
- 967 ^{bis}. — Même légende et même tête.
 ῥ. Λ. Η. La Valeur debout, à gauche, tenant un *parazonium* et la haste. Æ^{10}
968. — Même légende et même tête.
 ῥ. Λ. Η. Trophée; au pied, deux captifs. Æ^9
- An 9.**
969. — Même légende et même tête.
 ῥ. Λ. ΕΝΑΤΟΥ: Aigle au repos, à droite. AR^6
970. — Même légende et même tête.
 ῥ. Λ. Θ. — Jupiter assis à gauche, la droite sur le sceptre; à ses pieds, un aigle (n. 571). Æ^{10}
- An 10.**
971. — Même légende et même tête.
 ῥ. Λ. Ι. Buste de Sérapis, à droite (n. 579). AR^6
972. — Même légende et même tête.
 ῥ. Λ. Ι. Serpent dressé à droite (n. 583). AR^6
973. — Même légende et même tête.
 ῥ. Λ. Ι. Jupiter assis à gauche sur un aigle éployé (sup. n. 102). Æ^9

(1) A partir de cette époque jusqu'à l'année 16, les seules variantes de légende sont ΔΑΚ. ΔΑΚΙΚ. ou ΔΑΚΙΚΟΣ. Nous éviterons ici de signaler ces légères variantes.

974. — Sans légende. Tête laurée de Trajan, à droite.
 ῥ. L. I. Crocodile allant à droite (n. 586) Æ 2
975. — Même tête.
 ῥ. L. I. Vase à une anse. Æ 2

An 11.

976. — ΑΥΤ. ΤΡΑΙΑΝ. ΣΕΒ. ΓΕΡΜ. ΔΑΚΙΚ. Tête laurée de Trajan, à droite.
 ῥ. L. IA. Canope à tête d'Isis, à droite. AR⁶
977. — Même légende et même tête.
 ῥ. L. IA. Serpent dressé à droite, entre deux épis (n. 604). AR⁶
978. — Même légende et même tête.
 ῥ. L. IA. Le Nil couché à gauche, le coude appuyé sur un hippopotame et tenant de la droite un roseau. Æ⁹
979. — Même légende et même tête.
 ῥ. L. IA. L'empereur dans un quadriges, au pas, à droite (n. 600). Æ⁸
- 979 *bis*. — Même médaille, avec le buste de l'empereur drapé, à gauche. Æ⁸
980. — Même légende. Tête laurée de Trajan, à droite.
 ῥ. L. IA. L'empereur? dans un quadriges d'éléphants, au repos, à droite (n. 601). Æ¹¹
- 980 *bis*. — Même légende et même tête.
 ῥ. L. IA. Aigle éployé de face (n. 602). Æ⁴

An 12.

981. — Même légende et même tête.
 ῥ. L. IB. Porte de l'avenue d'un temple ou d'un palais, avec une figure debout, placée au milieu de deux tours surmontant la porte d'entrée (n. 620 *bis*?) Gr., pl. XVIII. Æ¹⁰
982. — Même légende et même tête.
 ῥ. Deux canopes placés entre deux tours, probablement la porte précédente vue de l'entrée sur le côté (n. 620?) Gravée, planche XVIII. Æ¹⁰
- 982 *bis*. — Même légende et même tête.
 ῥ. ΒΑΙΝΗΘΥ. (A l'exergue) Façade d'un magnifique édifice

décoré de colonnes, surmonté d'un quadrigé et de plusieurs groupes de figures, dans le champ la date L. IB. Æ¹⁰

Voici encore une monnaie dont l'explication paraît de prime abord être un problème difficile à résoudre. Cet édifice et surtout la légende placée à l'exergue nous portaient à voir dans ce type un balnéaire romain. Nous lisons ΒΑΙΝΗΟΥ génitif de ΒΑΙΝΗΟΝ, et nous pensions que cette inscription grecque pouvait être simplement la transcription du mot latin BALINEVM, équivalant à BALNEVM. Des savants compétents étaient de notre avis ; mais M. A. de Longpérier, sans repousser d'une manière absolue cette opinion, en présence d'un mot évidemment mal écrit, pense que l'E étant bref dans *Balineum*, au singulier, indique plutôt le *bain* qu'un édifice consacré aux *bains*, édifice que les anciens appelaient *Balnea*. Enfin les Grecs, possédant le mot Βαλνεῖον pour exprimer le nom de l'édifice consacré aux bains, ne devaient pas être entraînés à en altérer l'orthographe. Il vaudrait donc mieux chercher un mot qui leur fût moins familier.

Selon ce savant archéologue, et nous n'avons aucune objection à lui proposer, le monument tel qu'il est représenté sur cette pièce que nous croyons unique, ne peut être considéré comme une porte d'entrée de bains publics. Ce magnifique portique surmonté de chars, de groupes très nombreux de figures, n'est autre chose qu'un arc de triomphe ou plutôt la façade de l'un de ces splendides palais, si nombreux dans la ville d'Alexandrie vers la fin de la dynastie des Lagides.

Le mot ΒΑΙΝΗΟΥ se rapporte évidemment à l'édifice. Lorsqu'on se rend compte de la prononciation du grec, à l'époque où la médaille fut frappée, on comprend facilement la double faute d'orthographe qui a fait substituer ΒΑΙΝΗΟΥ à ΒΑΙΝΑΙΟΥ ou ΒΑΗΝΑΙΟΥ qui seraient plus réguliers. Le son reproduit est le même. Suivant divers lexicographes et commentateurs, tels qu'Étienne de Byzance, Hesychius, Eusthate, etc., Βαλῆν ou Βαλλῆν était un mot d'origine phrygienne qui signifiait *roi*. L'adjectif Βαλνεῖον, qu'Eusthate écrit en un endroit (ad Homer, *Il.* p. 381, 17), Βαλνεῖον était l'équivalent de Βασιλείον. Nous sommes donc certains d'avoir sous les yeux un édifice *royal* ou impérial, selon l'époque à laquelle il appartient. Était-ce un de ces nombreux Βασιλεία ou palais royaux qui, d'après la description de Strabon, occupaient un quart, un tiers même de l'enceinte d'Alexandrie? ou bien devons-nous penser à quelque construction exécutée en l'honneur de Trajan? Dans ce dernier cas, Βαλνεῖον serait l'équivalent de Βασιλείον ; quant au motif qui a pu porter les Alexandrins à choisir un vocable antique emprunté à une langue étrangère, nous ne nous hasarderons pas à

rechercher. Que de choses bizarres n'avons-nous pas déjà signalées, et nous n'avons pas fini. Nous aurons encore des faits non moins extraordinaires à constater, surtout lorsque nous serons arrivés à l'année 8 des règnes de Valérien et de Gallien.

983. — ΑΥΤ. ΤΡΑΙΑΝ. ΣΕΒ. ΓΕΡΜ. ΔΑΚΙΚ. Tête laurée de Trajan, à dr.
 Ἡ. Λ. ΙΒ. Arc de triomphe surmonté d'un char à six chevaux
 entre deux trophées. Æ¹⁰

984. — Même légende et même tête.
 Ἡ. Λ. ΙΒ. — Harpocrate debout entre Astarté et Isis, égale-
 ment debout. Æ⁹

985. — Même légende effacée et même tête.
 Ἡ. Λ. ΙΒ. Le Nil dans un char sans roues, traîné à gauche
 par deux quadrupèdes marchant sur les flots (n. 609). Æ⁹

986. — Même légende et même tête.
 Ἡ. Λ. ΙΒ. L'Empereur dans un quadrigé au pas, à droite
 n. 614.) Æ¹⁰

987. — Même pièce, avec le buste de Trajan, les épaules nues
 (n. 615?) Gravée, planche XVIII. Æ¹¹

988. — Même légende. Tête laurée de Trajan, à droite.
 Ἡ. Λ. ΙΒ. Victoire tenant une couronne, dans un bige, à
 droite (n. 618). Æ¹⁰

989. — Même légende et même tête.
 Ἡ. Λ. ΙΒ. Triptolème ou le génie de la ville d'Alexandrie
 dans un char traîné par deux dragons ailés, à droite (n. 619).
 Gravée, pl. XVIII. Æ¹⁰

990. — Même légende et même tête.
 Ἡ. Λ. ΙΒ. Aigle au repos, à droite (n. 622). Æ⁶

991. — Même légende et même tête.
 Ἡ. Λ. ΙΒ. Serpent mitré et dressé, à droite (n. 623). Æ⁶

An 13.

992. — ΑΥΤ. ΤΡΑΙΑΝ ΣΕΒ. ΓΕΡΜ. ΔΑΚΙΚ. Tête laurée de Trajan, à
 droite.
 Ἡ. Λ. ΙΓ. Sérapis debout, à gauche, au milieu d'un temple
distyle, tenant de la droite une stèle avec inscription, la
 gauche sur un sceptre (n. 624). Æ¹⁰

993. — Même pièce, la stèle sans inscription. Æ¹⁰

994. — ΑΥΤ. ΤΡΑΙΑΝ. ΟΕΒ. ΓΕΡΜ. ΔΑΚΙΚ. Même tête.
 ῥ. — Λ. ΙΓ. Sérapis assis à gauche, devant lui Cerbère
 (n. 626). Æ¹⁰
995. — Même légende. Buste drapé de Trajan, à droite.
 ῥ. — Λ. ΙΓ. Harpocrate sur une base à gauche, la partie
 inférieure du corps terminée en crocodile, la droite sur la
 bouche, une corne d'abondance dans la gauche (n. 628). Æ¹⁰
996. — Même pièce. La tête de Trajan au lieu du buste. Æ¹⁰
997. — Même légende. Tête laurée de Trajan, à gauche.
 ῥ. Λ. ΙΓ. Sérapis assis sur un bélier, allant à droite. Æ¹⁰
998. — Même légende. Tête laurée de Trajan, à droite.
 ῥ. Λ. ΙΓ. Pallas-Nicéphore debout, à gauche, appuyée sur
 un bouclier (n. 632). Æ¹⁰
- 998^{bis}. — Variété de la même pièce; devant, aux pieds de Pallas,
 une chouette; derrière, une colonne surmontée d'une
 statue. Æ¹⁰
999. — Même légende et même tête.
 ῥ. Λ. ΙΓ. Victoire debout, à gauche, couronnant un trophée
 (n. 637). Æ¹⁰
1000. — Même légende et même tête.
 ῥ. Λ. ΙΓ. Victoire dans un bige, allant à droite. Æ⁹
1001. — Même légende et même tête.
 ῥ. Λ. ΙΓ. Victoire allant à gauche, tenant une palme et une
 couronne. Æ⁶
1002. — Même légende et même tête.
 ῥ. Λ. ΙΓ. Le Nil couché à gauche, le coude appuyé sur un
 crocodile, dans le champ. Ι ς (16). Æ¹⁰
1003. — Même légende et même tête.
 ῥ. Λ. ΙΓ. Arc de triomphe du n. 983 (n. 640.) Æ¹⁰
1004. — Même pièce, moitié moins épaisse. Æ⁸
1005. — Même légende et même tête.
 ῥ. Λ. ΙΓ. Trophée auquel sont attachés deux captifs debout,
 les mains liées derrière le dos. Æ¹⁰
1006. — Même pièce sur un flan moins épais. Æ⁹
1007. — Autre variété. Les captifs dans une autre attitude. Æ¹⁰

- 1007 *bis*. — ΑΥΤ. ΤΡΑΙΑΝ. ΚΕΒ. ΓΕΡΜ. ΔΑΚΙΚ. Même tête
 ἦ. λ. ΙΓ. L'Abondance, le modius sur la tête, debout à gauche, tenant de la droite des épis, de la gauche une corne d'abondance. Æ⁷
1008. — Même légende et même tête.
 ἦ. λ. ΙΓ. Serpent mitré et dressé, à droite. Æ⁶
1009. Même légende. Tête laurée de Trajan, à gauche.
 ἦ. λ. ΙΓ. Aigle éployé, à droite. Æ⁴
1010. Même pièce, la tête à droite. Æ⁴
1011. Même légende. Tête laurée de Trajan, à droite.
 ἦ. λ. ΙΓ. Hippopotame, à droite. Æ⁴
1012. — Sans légende. Tête laurée de Trajan, à droite.
 ἦ. λ. ΙΓ. Sistre. Æ²
1013. — Même tête.
 ἦ. λ. ΙΓ. Corne d'abondance. Æ²
- An 14.**
1014. — ΑΥΤ. ΤΡΑΙΑΝ. ΚΕΒ. ΓΕΡ. ΔΑΚΙΚ. Tête laurée de Trajan, à droite.
 ἦ. λ. ΙΔ. Canope à tête d'Horus ? à droite. AR⁶
1015. — Même légende. Buste lauré et drapé de Trajan, à dr.
 ἦ. λ. ΙΔ. Le Nil, couché à gauche sur un crocodile, tenant dans la droite une corne d'abondance sur laquelle est assis un enfant, dans la gauche un roseau (n. 645). Æ¹⁰
1016. Même légende et même tête.
 ἦ. λ. ΙΔ. Sérapis debout à g., dans un temple distyle. Æ¹⁰
1017. — Même légende et même tête.
 ἦ. λ. ΙΔ. Sérapis assis à gauche ; à ses pieds un bélier? Æ⁹
1018. — Même légende et même tête.
 ἦ. λ. ΙΔ. La Fortune debout, à gauche (n. 649). Æ¹⁰
1019. — Même légende. Tête laurée de Trajan, à droite.
 ἦ. λ. ΙΔ. L'empereur dans un quadrigé allant à droite (n. 652). Æ⁹
1020. — Même légende. Buste lauré et drapé de Trajan, à dr.
 ἦ. λ. ΙΔ. L'empereur dans un quadrigé d'éléphants allant à droite (n. 653). Æ⁹

1021. — ΑΥΤ. ΤΡΑΙΑΝ. СЕВ. ΓΕΡΜ. ΔΑΚΙΚ. Tête laurée de Trajan, à dr.

ῥ. L. ΙΑ. Sphinx voilé allant à droite; une tête de crocodile lui sort du poitrail (n. 660). Gravée, planche XVIII. Æ⁹

1022. — Même légende et même tête.

ῥ. L. ΙΑ. Arc de triomphe du n. 983 (n. 659). Æ¹⁰

1023. — Même légende et même tête.

ῥ. L. ΙΑ. Aigle au repos sur un foudre, à droite (n. 662). Æ⁶

1024. — Sans légende. Tête laurée de Trajan, à droite.

ῥ. L. ΙΑ. Rhinocéros allant à droite. Æ²

An 15.

1025. — ΑΥΤ. ΤΡΑΙΑΝ. СЕВ. ΓΕΡΜ. ΔΑΚΙΚ. Tête laurée de Trajan.

ῥ. L. ΙΕ. Tête laurée de Jupiter, à droite (n. 664). AR⁶

1026. — Même légende et même tête.

ῥ. L. ΙΕ. Buste du génie de la ville d'Alexandrie, à droite (n. 663). AR⁶

1027. — Même légende et même tête.

ῥ. L. ΙΕ. Buste du Nil, à droite. AR⁶

1028. — Même légende et même tête.

ῥ. L. ΙΕ. Canope à tête d'Isis? à droite (n. 673). AR⁶

1029. — Même légende et même tête.

ῥ. L. ΙΕ. Canope à tête de Sérapis, à droite. AR⁶

1030. — Même légende et même tête.

ῥ. L. ΙΕ. Serpent mitré et dressé à droite, un caducée et un épi posés sur sa queue (n. 679). AR⁶

1031. — Même pièce, avec plusieurs épis, et la date à l'exergue. AR⁶

1032. — Même légende et même tête.

ῥ. L. ΙΕ. Aigle au repos sur un foudre, à gauche. AR⁶

1033. — Même pièce sans le foudre. AR⁶

1034. — Même pièce, l'aigle à droite. AR⁶

1035. — Même légende et même tête.

ῥ. L. ΙΕ. Harpocrate, le corps terminé en crocodile, à droite, la main droite sur sa bouche, une corne d'abondance dans la gauche (n. 675). Æ¹⁰

1035 bis. — Même légende et même tête.

- Ἡ. Λ. ΙΕ. Triptolème ou le génie de la ville d'Alexandrie dans un char trainé par deux dragons ailés, allant à droite (n. 677). Æ⁹
1036. — ΑΥΤ. ΤΡΑΙΑΝ. ΣΕΒ. ΓΕΡΜ. ΔΑΚΙΚ. Même tête.
Ἡ. ΕΙΡΗΝΗ ΚΑΙ ΟΜΟΝΟΙΑ. Λ. ΙΕ. La Paix et la Concorde debout, se donnant la main (n. 678). Æ⁹
- 1036 *bis*. — Même légende et même tête.
Ἡ. Λ. ΙΕ. Même type. Æ⁹
1037. — Même légende et même tête.
Ἡ. Λ. ΙΕ. L'empereur dans un quadrigé d'éléphants, allant à droite (n. 683). Æ¹⁰
1038. — Même pièce. La tête de Trajan, à gauche (n. 684). Æ¹⁰
1039. — Même légende. Tête laurée de Trajan, à droite.
Ἡ. Λ. ΙΕ. L'empereur dans un char trainé par deux centaures, allant à droite (n. 686). Æ¹⁰
1040. — Même légende. Buste lauré et drapé de Trajan, à droite.
Ἡ. Λ. ΙΕ. L'empereur dans un quadrigé au pas, à droite (n. 687). Æ⁹
1041. — Même légende. Tête laurée de Trajan, à droite.
Ἡ. Λ. ΙΕ. Sérapis debout, à gauche, dans un temple distyle, tenant de la dr. une stèle, sans inscription lisible (n. 667). Æ⁹
1042. — Même légende et même tête.
Ἡ. Λ. ΙΕ. L'Afrique? couchée à gauche sur une base, le coude appuyé sur un lion. Æ⁹
- An 16.**
1043. — ΑΥΤ. ΚΑΙ ΤΡΑΙΑΝ. ΣΕΒ. ΓΕΡΜ. ΔΑΚΙΚ. Tête laurée de Trajan, à droite.
Ἡ. Λ. ΙΣ. Canope, à tête d'Osiris, à droite. AR⁹
1044. — ΑΥΤ. ΤΡΑΙΑΝ. ΣΕΒ. ΓΕΡΜ. ΔΑΚΙΚ. Buste lauré de Trajan, à droite.
Ἡ. Λ. ΙΣ. Sérapis debout à gauche, tenant de la gauche une corne d'abondance et présentant la droite à la Fortune, également debout; au milieu des deux figures, un autel (n. 691). Æ⁹

1045. — ΑΥΤ. ΤΡΙΑΝ. ΟΕΒ. ΓΕΡΜ. ΔΑΚΙΚ. Même buste.
 ἦ. Λ. ΙΖ. Sérapis debout à gauche, dans un temple distyle, la droite sur une stèle, la gauche sur un sceptre (n. 693). Æ^9
1046. — Même légende et même buste.
 ἦ. Λ. ΙΖ. Jupiter assis à gauche, tenant de la droite une massue, la gauche sur un sceptre ; devant lui, l'empereur debout. Æ^9
1047. — Même légende. Buste lauré, drapé et cuirassé de Trajan, à droite.
 ἦ. Λ. ΙΖ. Apollon debout, à gauche, tenant la lyre et le *plectrum* ; à droite, Diane également debout, tenant un arc et prenant une flèche dans son carquois (n. 695). Gravée, planche XVIII. Æ^{10}
1048. — Variété de la même pièce. Apollon porte une main à sa tête et tient de l'autre une branche de laurier (sup. n. 126, variété). Æ^9
1049. — Même légende et même buste.
 ἦ. Λ. ΙΖ. Jupiter assis sur un aigle éployé et posé sur un foudre (n. 698). Æ^9
1050. — Même légende. Buste lauré de Trajan, à droite, avec l'égide.
 ἦ. Λ. ΙΖ. Mars et Minerve debout (n. 699). Æ^9
1051. — Même légende et même buste.
 ἦ. Λ. ΙΖ. Le Nil debout, tenant un roseau et une corne d'abondance ; près de lui, l'Égypte ou la ville d'Alexandrie, également debout, lui pose une couronne sur la tête (n. 702). Æ^{10}
1052. — Même légende et même buste.
 ἦ. Λ. ΙΖ. L'empereur nu debout, tenant la Victoire et un sceptre ; derrière lui, Rome, également debout, lui pose une couronne sur la tête (n. 700). Æ^9
1053. — Même pièce ; mais Rome est remplacée par la Victoire. Æ^9
1054. — Même légende et même buste.
 ἦ. Λ. ΙΖ. Le Nil couché à gauche sur un crocodile, tenant de la droite un roseau. Æ^9

1055. — ΑΥΤ. ΤΡΑΙΑΝ. ΣΕΒ. ΓΕΡΜ. ΔΑΚΙΚ. Buste lauré de Trajan, à droite, la poitrine nue, avec l'égide.
 ῥ. Λ. ΙΖ. Les Dioscures nus, debout, se regardant, appuyés sur leur haste, tenant le *para-onium*; dans le champ, un croissant (n. 703). Gravée, planche XVIII. Æ¹⁰
1056. — Variété de la même pièce. Les Dioscures tenant leurs chevaux par le frein (n. 704). Æ¹⁰
1057. — Même légende et même buste.
 ῥ. Λ. ΙΖ. ΕΙΡΗΝΗ ΚΑΙ ΟΜΟΝΟΙΑ. La Paix et la Concorde se donnant la main (n. 714). Gravée, planche XVIII. Æ¹⁰
1058. — Même légende et même buste.
 ῥ. Λ. ΙΖ. L'empereur tenant un sceptre, dans un quadrigé au pas, à droite (n. 716). Æ⁹
1059. — Même légende et même buste.
 ῥ. Λ. ΙΖ. L'empereur armé d'une lance, sur un cheval au galop, à droite. Æ⁹
1060. — Même légende et même buste.
 ῥ. Λ. ΙΖ. Isis assise à droite, allaitant Horus. Æ⁹
1061. — Même légende et même buste.
 ῥ. Λ. ΙΖ. Victoire debout érigeant un trophée. Æ⁹
1062. — Même légende. Buste lauré et drapé de Trajan, à droite.
 ῥ. Λ. ΙΖ. Arc de triomphe à trois portiques surmonté d'un char à six chevaux, entre deux trophées (n. 717). Æ⁹
1063. — Même légende. Buste lauré, cuirassé, de Trajan, à droite.
 ῥ. Λ. ΙΖ. Colonne surmontée d'une corbeille, au milieu de deux dragons ailés et mitrés. Æ⁹
1064. — ΑΥΤ. ΚΑΙ. ΤΡΑΙΑΝ. ΣΕΒ. ΓΕΡΜ. ΔΑΚΙΚ. Tête laurée de Trajan, à droite.
 ῥ. Λ. ΙΖ. Éléphant allant à droite (n. 708). Æ³
1065. — Même légende et même tête.
 ῥ. Λ. ΙΖ. Aigle éployé, à droite (n. 709). Æ⁴
1066. — Même légende et même tête.
 ῥ. Λ. ΙΖ. L'Abondance debout, à gauche. Æ⁴
1067. — Sans légende. Tête laurée de Trajan, à droite.
 ῥ. Λ. ΙΖ. Vase occupant le milieu du champ (n. 721). Æ²

1067. *bis.* — Sans légende. Même tête.
 ῥ. L. ΙΖ. Triple fleur du lotus sur une seule tige. Æ^2
1068. — Même tête.
 ῥ. L. ΙΖ. Caducée entre deux épis. Æ^2
- An 17.**
1069. — ΑΥΤ. ΤΡΑΙΑΝ. ΣΕΒ. ΓΕΡΜ. ΔΑΚΙΚ. Buste lauré de Trajan, à droite, la poitrine nue.
 ῥ. L. ΙΖ. Jupiter assis sur un aigle éployé, à dr. (n. 722). Æ^{10}
- 1069 *bis.* — Même légende et même buste.
 ῥ. L. ΙΖ. Jupiter assis à gauche, la gauche appuyée sur un sceptre, un foudre dans la droite, à ses pieds un aigle (n. 723). Æ^{10}
1070. — Même légende et même buste.
 ῥ. L. ΙΖ. Jupiter-*Nicéphore* assis, à gauche. Æ^{10}
1071. — Même légende et même buste.
 ῥ. L. ΙΖ. Sérapis assis à gauche; près de lui, l'Espérance debout lui présentant une fleur. Æ^9
1072. — Même légende et même buste.
 ῥ. L. ΙΖ. Esculape et Hygiée debout; un trépied derrière Hygiée. Æ^9
1073. — Même légende et même buste.
 ῥ. L. ΙΖ. Les Dioscures debout, tenant le *parazonium* et appuyés sur leur haste (n. 735). Æ^9
1073. *bis.* — Même légende. Tête laurée de Trajan, à droite.
 ῥ. L. ΙΖ. Les Dioscures debout, tenant leurs chevaux par le frein (n. 736). Æ^9
1074. — Même légende. Buste radié de Trajan, à droite.
 ῥ. L. ΙΖ. Bacchus dans un char trainé par deux panthères, courant à gauche (n. 725). Gravée, planche XVIII. Æ^9
1075. — Même légende. Buste lauré de Trajan, à droite.
 ῥ. L. ΙΖ. Le Nil ? dans un char trainé par deux quadrupèdes allant à gauche (n. 724). Æ^9
1076. — Même légende et même buste.
 ῥ. L. ΙΖ. Le Nil debout, couronné par le génie de la ville d'Alexandrie, également debout. Æ

1077. — ΑΥΤ. ΤΡΑΙΑΝ. ΣΕΒ. ΓΕΡΜ. ΔΑΚΙΚ. Buste de Trajan, lauré,
à droite, avec l'égide. \mathcal{A}^9
1078. — Même légende. Buste lauré de Trajan à droite, la poi-
trine nue.
ῤ. Λ. ΙΖ. Isis assise à gauche, un sceptre dans la gauche, la
droite posé sur la tête d'Harpocrate debout (n. 726). \mathcal{A}^{10}
1079. — Même légende et même buste.
ῤ. Λ. ΙΖ. La Fortune couchée à g., sur un *lectisternium*. \mathcal{A}^9
1080. — Même légende et même buste.
ῤ. Λ. ΙΖ. — Corbeille sur un char traîné par deux serpents,
à droite (n. 730). \mathcal{A}^{10}
1081. — Même légende et même buste.
ῤ. Λ. ΙΖ. Colonne surmontée d'une corbeille, au milieu de
deux dragons ailés et mitrés (n. 731). \mathcal{A}^{10}
1082. — Même légende et même buste.
ῤ. Λ. ΙΖ. Apollon et Diane du n. 1048 (n. 737). \mathcal{A}^9
1083. — Même légende et même buste.
ῤ. Λ. ΙΖ. La Paix et la Concorde debout se donnant la
main. \mathcal{A}^{10}
- 1083 *bis*. — Même légende et même buste.
ῤ. ΕΙΡΗΝΗ. ΚΑΙ ΟΜΟΝΟΙΑ. Λ. ΙΖ. Même type (n. 740). \mathcal{A}^9
1084. Même légende. Buste lauré de Trajan à droite, la poitrine
nue.
ῤ. Λ. ΙΖ. Cérès debout, tenant de la droite des épis, la gau-
che sur un sceptre; devant elle, l'Abondance? également
debout, tenant des épis de la droite, un long flambeau dans
la gauche (n. 738). \mathcal{A}^{10}
1085. — Même légende. Buste lauré et cuirassé de Trajan, à dr.
ῤ. Λ. ΙΖ. L'empereur dans un quadrigé, couronné par la
Victoire; au fond, une colonne surmontée de la statue de
l'empereur (n. 745). \mathcal{A}^9
1086. — ΑΥΤ. ΚΑΙ ΤΡΑΙΑΝ ΣΕΒ. ΓΕΡ. Tête laurée de Trajan,
à droite.
ῤ. Λ. ΙΖ. Le Nil couché à gauche près d'un crocodile. \mathcal{A}^6
1087. — Sans légende. Tête laurée de Trajan, à droite.

- ῥ. L. IZ. Épervier, à droite. Æ²
 1088. — Sans légende. Même tête.
 ῥ. L. IZ. Coiffure d'Isis formée de trois plumes. Æ²

An 18.

1089. — ΑΥΤ. ΤΡΑΙΑΝ ΑΡΙ. CEB. ΓΕΡΜ. ΔΑΚΙΚ. Tête laurée de Trajan à droite, devant une étoile.
 ῥ. L. III. Buste diadémé de Jupiter, à droite, le *pallium* sur les épaules (n. 747). Gravée, pl. XVII. AR⁶

D'après la gravure on pourrait croire que la tête qui figure au droit de cette pièce est radiée; il n'en est point ainsi. Nous avons généralement évité de reproduire les têtes qui avaient le même caractère; nous n'avons eu qu'un but, donner les dessins des têtes des empereurs, à toutes les époques de leur vie, et aussi à peu près tous les sujets figurés sur les revers de cette si curieuse suite de monnaies alexandrines.

1090. — Même légende et même tête.
 ῥ. L. III. Buste de Jupiter Sérapis, à droite. AR⁶
 1091. — Même légende et même tête.
 ῥ. L. III. L'Équité debout, à gauche (n. 748). AR⁶
 1092. — Même pièce, la date placée différemment (n. 749?) AR⁶
 1093. — ΑΥΤ. ΤΡΑΙΑΝ. CEB. ΓΕΡΜ. ΔΑΚΙΚ. Buste lauré de Trajan à droite, les épaules nues.
 ῥ. L. III. Cérès et l'Abondance debout, type du n. 1084 (n. 751). Æ¹⁰
 1094. — Même légende. Buste lauré et drapé de Trajan, à droite.
 ῥ. I. III. Le Nil debout, couronné par le génie de la ville d'Alexandrie, également debout (n. 752). Æ⁹
 1095. — Même légende. Tête laurée de Trajan, à droite.
 ῥ. L. III. Le Nil couché à gauche, près d'un hippopotame, tenant un roseau et une corne d'abondance; devant lui, un enfant nu debout (n. 754). Æ¹⁰
 1096. Même légende et même tête.
 ῥ. L. III. Le Nil couché à gauche, appuyé sur un crocodile, un roseau dans la gauche, une corne d'abondance dans la droite. Æ⁹
 1097. — Même légende et même tête.

- ῥ. L. III. Corbeille remplie de fruits sur un char traîné par deux dragons ailés et mitrés, allant à droite (n. 755). Æ^{10}
1098. — ΑΥΤ. ΤΡΑΙΑΝ. ΑΡΙ. ΟΕΒ. ΓΕΡΜ. ΔΑΚΙΚ. Même tête.
- ῥ. L. III. L'Égypte couchée à gauche, tenant des épis et des pavots, le coude appuyé sur un sphinx (n. 757). Æ^9
1099. — Même légende. Buste lauré de Trajan, à droite, la poitrine nue.
- ῥ. L. III. Mars debout, tenant le *parazonium* et la haste; en face de lui Minerve, également debout, la droite sur son bouclier, la gauche sur la haste? (n. 758). Æ^9
1100. — ΑΥΤ. ΤΡΑΙΑΝ. ΟΕΒ. ΓΕΡ. Tête laurée de Trajan, à droite.
- ῥ. L. III. Cérés? debout à gauche, tenant un long flambeau et une corne d'abondance. Æ^4

An 19.

1101. — ΑΥΤ. ΤΡΑΙΑΝ. ΑΡΙ. ΟΕΒ. ΓΕΡΜ. ΔΑΚΙΚ. ΠΑΡ. Tête laurée de Trajan, à droite.
- ῥ. L. IO. Buste du Nil à droite, les épaules nues, une corne d'abondance sur le dos. AR^6
1102. — Même légende. Tête radiée de Trajan, à droite; devant, une étoile.
- ῥ. L. IO. Tête laurée de Jupiter, à droite (n. 763). AR^6
1103. — Même légende et même tête.
- ῥ. L. IO. Buste de Jupiter Sérapis, à droite. AR^6
1104. Même légende et même tête.
- ῥ. L. IO. L'Équité debout, à gauche (n. 774?). AR^6
1105. — Variété de la même pièce, la date placée devant l'Équité. AR^6
1106. — ΑΥΤ. ΤΡΑΙΑΝ. ΟΕΒ. ΓΕΡΜ. ΔΑΚΙΚ. Tête laurée de Trajan, à droite.
- ῥ. L. IO. Jupiter enlevé au ciel sur un aigle éployé (n. 766). Æ^9
- 1106 bis. — Même légende et même tête.
- ῥ. L. IO. Jupiter assis à gauche, la droite sur un sceptre, un foudre? dans la gauche (n. 764). Æ^{10}

1107. — ΑΥΤ. ΤΡΑΙΑΝ. СΕΒ. ΓΕΡΜ. ΔΑΚΙΚ. Même tête.
 ῥ. Λ. ΙΘ. Le Nil debout, couronné par le génie de la ville
 d'Alexandrie, également debout (n. 768). Æ¹⁰
1108. — Même pièce, moitié moins épaisse; le buste de Trajan
 drapé. Æ⁹
1109. — Même légende. Buste de Trajan drapé, à droite.
 ῥ. Λ. ΙΘ. L'Égypte couchée à gauche, tenant des épis,
 le coude gauche appuyé sur un sphinx (n. 772). Æ¹⁰
1110. — Même pièce, mais le buste de Trajan les épaules
 nues. Æ⁹
1111. — Même légende et même buste.
 ῥ. Λ. ΙΘ. Le Nil couché, à gauche, près d'un hippopotame,
 un roseau dans la droite, une corne d'abondance dans la
 gauche (n. 769).

An 20.

1112. — ΑΥΤ. ΤΡΑΙΑΝ. ΑΡΙ. СΕΒ. ΓΕΡΜ. ΔΑΚΙΚ. ΠΑΡ. Tête radiée
 de Trajan, à droite, devant une étoile.
 ῥ. Λ. Κ. Buste du Nil, à droite, les épaules nues, avec une
 corne d'abondance sur le dos (n. 775). Gr., pl. XVII. AR⁶
1113. — Même légende et même tête.
 ῥ. Λ. Κ. Buste diadémé de Jupiter, à droite, le *pallium* sur
 les épaules (n. 778). AR⁶
1114. — Même légende et même tête.
 ῥ. Λ. Κ. L'Équité debout, à gauche (n. 784). AR⁶
1115. — Même pièce, la date placée devant l'Équité. AR⁶
1116. — Même légende. Tête laurée de Trajan, à droite.
 ῥ. Λ. Κ. Le Nil couché à gauche, près d'un hippopotame,
 tenant de la droite un roseau, de la gauche une corne d'abon-
 dance (n. 782). Æ¹⁰
1117. — Variété de la même pièce, l'hippopotame très petit. Æ⁹
1118. Même légende et même tête.
 ῥ. Λ. Κ. La Fortune couchée à gauche, sur un *lectisternium*
 (n. 791). Æ¹⁰
1119. — Même légende et même tête.

- Ἡ. Λ. Κ. L'Égypte couchée à gauche, tenant des épis, le coude gauche appuyé sur un sphinx (n. 792). Æ¹⁰
1120. — Même légende et même tête.
Ἡ. Λ. Κ. L'empereur dans un quadrigé d'éléphants, allant à droite, au-dessus une petite Victoire (n. 795). Æ⁴
1121. — Sans légende. Tête laurée de Trajan, à droite.
Ἡ. Λ. Κ. Éléphant allant à droite. Æ²

Dates incertaines.

1122. — ΑΥΤ. ΤΡΑΙΑΝ. ΟΕΒ. ΓΕΡΜ. ΔΑΚΙΚ. Tête laurée de Trajan, à droite.
Ἡ. Date effacée, Sérapis assis sur une galère, entre une femme debout et un trophée (n. 799). Æ¹⁰
1123. — Variété de la même pièce, sans le trophée. Cerbère est placé aux pieds de Sérapis. Æ¹⁰
1124. — Même légende et même tête.
Ἡ. Légende effacée. L'empereur debout, entre Rome et la Victoire, également debout. Æ¹⁰

HADRIEN (règne de 117 à 138).

Rhamnius Martialis.... (An 118)	}	Préfets.
Haterius Nepos..... (121)		
Flavius Titianus..... (126)		
Félix (1)..... (?)		
Petronius Mamertinus. (134)		

An 2.

1125. — ΑΥΤ. ΚΑΙΟ. ΤΡΑΙΑΝΟΟ ΔΑΡΙΑΝΟΟ ΟΕΒ. Buste lauré et drapé d'Hadrien, à droite; devant, une étoile.
Ἡ. Λ. Β. Buste de Sérapis, à droite (n. 834). AR⁶
1126. — Même légende et même buste.
Ἡ. Λ. Β. Buste de Jupiter Ammon à droite, la tête surmontée d'un disque (n. 835). AR⁶
1127. — Même légende et même buste.
Ἡ. Λ. Β. Buste du Nil, à droite (n. 836). AR⁶

(1) Sur la date de la préfecture de Félix, voyez H. Waddington, *Mém. acad. Inscip.*, tome XXVI, première partie, p. 266.



A. Masson sc.

Imp. Lemerrier et C^{ie} Paris.

HADRIEN



A. Masson sc.

Imp. Lemercier et C^{ie} Paris.

HADRIEN

1128. — ΑΥΤ. ΚΑΙC. ΤΡΑΙΑΝΟC ΑΔΡΙΑΝΟC CΕΒ. Buste lauré et drapé d'Hadrien, à droite; devant, une étoile.
 ῥ. Λ. Β. L'Équité debout, à gauche (n. 840). AR⁷
1129. — Même monnaie, sans étoile devant la tête. AR⁶
1130. — Même légende et même buste, avec l'étoile.
 ῥ. Λ. Β. Harpocrate debout, à gauche. AR⁶
1131. — Même légende et même buste.
 ῥ. Λ. Β. Canope à tête d'Isis, à droite. AR⁶
1132. — Même légende et même buste.
 ῥ. Λ. Β. Serpent mitré, dressé à droite, derrière un caducée (n. 848). AR⁶
1133. — Même pièce, sans l'étoile devant le buste. AR⁶
1134. — Même légende et même buste.
 ῥ. Λ. Β. Aigle au repos à droite, ayant une couronne dans son bec (n. 850). AR⁶
1135. — Variété de la même pièce, l'aigle sans la couronne (n. 849). AR⁶
1136. — Même légende. Tête laurée d'Hadrien, à droite, la chlamyde sur l'épaule gauche.
 ῥ. Λ. Β. La Fortune couchée à gauche, sur un *lectisternium* (n. 841). Æ¹⁰
1137. — Même légende et même tête.
 ῥ. Λ. Β. Jupiter-Sérapis debout à gauche, dans un temple *distyle*, tenant une stèle, la gauche sur un sceptre. Æ⁹
1138. — Même légende et même tête.
 ῥ. Λ. Β. Harpocrate debout à gauche, dans un temple *tétrastyle*. Æ⁹
1139. — Même légende et même tête.
 ῥ. Λ. Β. Le Nil couché à gauche, près d'un hippopotame, tenant de la droite un roseau et une corne d'abondance de la gauche (n. 844). Æ¹⁰
1140. — Même légende et même tête.
 ῥ. Λ. Β. L'empereur dans un quadriges d'éléphants, allant à droite (n. 845). Æ¹⁰
1141. — Même légende et même tête.

- Ἡ. Λ. Β. Hadrien tenant l'aigle romaine et une branche de laurier, dans un quadriges au pas, à droite (n. 846). Æ¹⁰
1142. — Même légende et même tête.
- Ἡ. Λ. Β. L'Équité debout, à gauche (n. 840). Æ⁷
- Cette pièce doit être une monnaie d'argent fausse du temps, qui aura été défourrée.
1143. — Sans légende. Tête laurée d'Hadrien, à droite.
- Ἡ. Λ. Β. Aigle éployé, à droite. Æ²
- An 3.**
1144. — ΑΥΤ. ΚΑΙΣ. ΤΡΑΙΑΝΟΣ ΑΔΡΙΑΝΟΣ ΟΕΒ. Tête laurée d'Hadrien, à droite.
- Ἡ. Λ. Γ. Tête diadémée de Jupiter à droite, avec le *pallium* sur l'épaule gauche (n. 852). AR⁶
1145. — Même légende et même tête ; devant, une étoile.
- Ἡ. Λ. Γ. L'Équité debout, à gauche (n. 859). AR⁶
1146. — Même légende et même tête, sans l'étoile.
- Ἡ. Λ. Γ. Canope à tête d'Isis, à droite. AR⁶
1147. — Même légende et même tête.
- Ἡ. Λ. Γ. Serpent mitré, dressé entre un épi et un caducée (sup. n. 163). AR⁶
1148. — Même légende et même tête.
- Ἡ. Λ. Γ. Aigle éployé sur un foudre (n. 855). AR⁶
1149. — Même légende et même tête.
- Ἡ. Λ. Γ. Sérapis debout à gauche, dans un temple *distyle*, tenant de la dr. une stèle, la g. sur un sceptre (n. 857). Æ⁹
1150. — Même légende et même tête.
- Ἡ. Λ. Γ. L'Égypte couchée à gauche, tenant de la droite un épi, le coude gauche appuyé sur un sphinx (n. 862). Æ⁹
1151. — Même légende et même tête.
- Ἡ. Λ. Γ. Hadrien dans un quadriges au pas, à droite, tenant l'aigle romaine et une branche de laurier (n. 863). Æ¹⁰
1152. — Même légende et même tête.
- Ἡ. Λ. Γ. L'empereur assis à gauche, sur un chaise curule ; devant lui, la Victoire le couronne. Æ⁹
1153. — Même légende et même tête.

ῥ. Λ. Γ. Phare surmonté d'une statue, entre deux tritons jouant du *buccin*. Æ⁷

An 4.

1154. — ΑΥΤ. ΚΑΙ. ΤΡΑΙ. ΑΔΡΙΑ. CEB. Buste lauré et drapé d'Hadrien, à droite, devant un croissant.

ῥ. Λ. Δ. Buste du Nil, à droite; une corne d'abondance sur l'épaule, devant, un croissant (n. 867). AR⁶

1155. — Même légende et même buste, sans le croissant.

ῥ. Λ. Δ. Buste lauré de Jupiter, à droite. AR⁶

1156. — Même légende et même buste.

ῥ. Λ. Δ. L'Équité debout, à gauche (n. 877). AR⁷

1157. — Même pièce, avec le croissant devant le buste. AR⁷

1158. — Même légende et même buste, sans le croissant.

ῥ. Λ. Δ. L'empereur dans un quadrige, à droite AR⁶

1159. — Même légende et même buste.

ῥ. Λ. Δ. Harpocrate debout, à gauche (n. 869). AR⁶

1160. — Même légende et même buste.

ῥ. Λ. Δ. Canope à tête d'Isis, à droite. AR⁶

1161. — Même légende et même buste.

ῥ. Λ. Δ. Hippopotame allant à droite. AR⁶

1162. — Même légende. Tête laurée d'Hadrien, à droite.

ῥ. Λ. Δ. Aigle sur un foudre, à droite (n. 878). AR⁷

1163. — Même légende et même tête.

ῥ. Λ. Δ. Serpent mitré, dressé à-droite, entre un caducée et un épi (n. 879). AR⁶

1164. — Même légende. Buste lauré et drapé d'Hadrien, à droite.

ῥ. Λ. Δ. Harpocrate terminé en queue de crocodile, debout à gauche, le doigt sur la bouche, et tenant de la gauche une corne d'abondance. Æ⁹

1165. — Même légende et même buste.

ῥ. Λ. Δ. Le Nil couché à gauche, tenant un roseau et une corne d'abondance (n. 868). Æ⁹

1166. — Même légende et même buste:

ῥ. Λ. Δ. L'Égypte couchée à gauche, tenant de la droite des épis et des pavots, le coude gauche appuyé sur un sphinx (n. 871). Æ¹⁰

1167. — Même légende. Tête laurée d'Hadrien, à droite.
 ῥ. Λ. Δ. L'empereur dans un quadriges au pas, à droite
 (n. 872). Æ¹⁰
1168. — Même légende. Buste lauré et drapé d'Hadrien, à dr.
 ῥ. Λ. Δ. L'empereur dans un quadriges d'éléphants, allant à
 droite (n. 873). Æ¹⁰
1169. — Variété de la même pièce. Le buste d'Hadrien, les
 épaules nues (n. 874). Æ¹⁰
1170. — Même légende. Tête laurée d'Hadrien, à droite.
 ῥ. Λ. Δ. Aigle au repos, à droite. Æ³
- An 5.
1171. — ΑΥΤ. ΚΑΙ. ΤΡΑΙ. ΑΔΡΙΑ. CЄB. Tête laurée d'Hadrien à
 droite, devant un croissant.
 ῥ. Λ. Є. Buste du Nil à droite, une corne d'abondance der-
 rière le dos (sup. n. 165). AR⁶
1172. — Même légende et même tête.
 ῥ. Λ. Є. L'Équité debout, à gauche. AR⁶
1173. — Même pièce sans le croissant, et la date autrement
 placée. AR⁶
1174. — Même légende et même tête, avec le croissant.
 ῥ. Λ. Є. Hippopotame allant à droite. AR⁶
1175. — Même légende et même tête.
 ῥ. Λ. Є. Canope à tête d'Isis, à droite (sup. n. 164). AR⁶
1176. — Même légende et même tête.
 ῥ. Λ. Є. Aigle sur un foudre, à droite (n. 885). AR⁶
1177. — Même légende et même tête.
 ῥ. Λ. Є. Serpent mitré, dressé entre un caducée et des épis
 (n. 886). AR⁶
1178. — Variété de la même pièce, la date autrement placée. AR⁶
1179. — Même légende et même tête.
 ῥ. Λ. Є. Tête de Jupiter-Ammon, à droite. Æ⁹
1180. — Même légende. Buste d'Hadrien lauré et drapé, à droite.
 ῥ. Λ. Є. L'Égypte couchée à gauche, tenant des épis et des
 pavots de la droite, le coude gauche appuyé sur un sphinx
 (n. 888). Æ⁹
1181. Même légende. Buste lauré d'Hadrien, à droite.

- ῥ. Λ. € . Le Nil couché à gauche, près d'un crocodile, tenant de la droite un roseau, de la gauche une corne d'abondance (sup. n. 166). Æ⁹
1182. — Même légende et même buste.
ῥ. Λ. € . L'empereur dans un quadriges au pas, à droite (n. 891). Æ¹⁰
1183. — Même légende. Tête laurée d'Hadrien, à droite.
ῥ. Λ. € . L'empereur dans un quadriges d'éléphants, allant à droite (n. 892). Æ¹⁰
1184. — Même légende et même tête.
ῥ. Λ. € . Taureau cornupète à droite, la tête surmontée d'un croissant. Æ⁶
- An 6.**
1185. — ΑΥΤ. ΚΑΙ. ΤΡΑΙ. ΑΔΡΙΑ. ΟΕΒ. Tête laurée d'Hadrien, à droite, la chlamyde sur l'épaule gauche; devant, un croissant.
ῥ. Λ. ζ . Buste d'Isis, à droite. AR⁶
1186. — Même légende et même tête.
ῥ. Λ. ζ . Canope à tête d'Isis, à droite (n. 895). AR⁶
1187. — Même légende et même tête.
ῥ. Λ. ζ . Cérès debout à gauche, tenant des épis et un long flambeau allumé (n. 898). AR⁶
1188. — Même légende et même tête.
ῥ. Λ. ζ . Harpocrate debout, à droite, appuyé sur une colonne, devant lui un phare. AR⁶
1189. — Même légende et même tête.
ῥ. Λ. ζ . L'Équité debout, à gauche (n. 906). AR⁶
1190. — Même légende et même tête.
ῥ. Λ. ζ . Victoire passant à gauche, tenant une palme et une couronne. AR⁶
1191. — Même légende et même tête.
ῥ. Λ. ζ . L'Espérance debout, à gauche, tenant une fleur et relevant sa robe. AR⁶
1192. — Même légende et même tête.
ῥ. Λ. ζ . L'empereur dans un quadriges au pas, à droite (n. 913). AR⁶

1193. — ΑΥΤ. ΚΑΙ. ΤΡΑΙ. ΑΔΡΙΑ. CЄB. Même tête.
 Ἡ. Β. ζ. L'empereur assis à gauche, tenant la Victoire de la droite, la gauche sur un sceptre. AR⁶
1194. — Même légende et même tête.
 Ἡ. Λ. ζ. Aigle au repos, à droite (n. 900). AR³
1195. — Même légende. Buste lauré et drapé d'Hadrien, à droite.
 Ἡ. Λ. ζ. Le Nil couché à gauche, près d'un crocodile, tenant une corne d'abondance et un roseau (n. 909). Æ¹⁰
1196. — Même légende. Tête laurée d'Hadrien, à droite, la chlamyde sur l'épaule, à gauche.
 Ἡ. Λ. ζ. L'empereur dans un quadrigé d'éléphants allant à droite (n. 912). Æ¹⁰
1197. Même pièce, une Victoire au-dessus des éléphants. Æ⁹
1198. Même légende et même tête.
 Ἡ. Λ. ζ. Isis assise à gauche, tenant de la droite un sistre, de la gauche un sceptre; devant elle, le bœuf Apis; derrière, une figure debout érigeant un trophée. Æ⁹
- An 7.**
1199. — ΑΥΤ. ΚΑΙ. ΤΡΑΙ. ΑΔΡΙΑ. CЄB. Tête laurée d'Hadrien, à droite.
 Ἡ. Λ. Ζ. Tête de Jupiter Ammon, à droite. Æ⁹
1200. — Même légende et même tête.
 Ἡ. Λ. Ζ. Isis allaitant Horus, assise à gauche. Æ⁷
1201. — Sans légende. Tête laurée d'Hadrien, à droite.
 Ἡ. Λ. Ζ. Eléphant allant à gauche. Æ²
- An 8.**
1202. — ΑΥΤ. ΚΑΙ. ΤΡΑΙ. ΑΔΡΙΑ. CЄB. Tête laurée d'Hadrien à droite, l'épide sur l'épaule gauche.
 Ἡ. Λ. Η. Buste d'Isis, à droite (n. 928, var.). AR⁶
1203. — Même pièce, un croissant devant la tête de l'empereur. AR⁶
1204. — Même légende et même tête; devant un croissant.
 Ἡ. Λ. Η. Tête de Sérapis, à droite (n. 929). AR⁶
1205. — Même légende et même tête.
 Ἡ. Λ. Η. Tête de Jupiter, à droite. AR⁶

1206. — ΑΥΤ. ΚΑΙ. ΤΡΑΙ. ΑΔΡΙΑ. CEB. Même tête.
 ἦ. Λ. Η. La Fortune debout, à gauche (n. 932). AR⁶
1207. — Même légende et même tête.
 ἦ. Λ. Η. Canope à tête d'Isis, à droite (n. 938). AR⁶
1208. — Même légende et même tête.
 ἦ. Λ. Η. Pallas debout, à gauche, ayant dans la droite des épis et des pavots, la gauche sur son bouclier. AR⁶
1209. — Même légende et même tête.
 ἦ. Λ. Η. Aigle éployé à droite, se retournant à gauche (n. 943). AR⁶
1210. Même légende et même tête.
 ἦ. Λ. Η. Le Nil couché à gauche, près d'un crocodile, tenant un roseau et une corne d'abondance. Æ¹⁰

Αη 9.

1211. — ΑΥΤ. ΚΑΙ. ΤΡΑΙ. ΑΔΡΙΑ. CEB. Buste lauré et drapé d'Hadrien, à droite.
 ἦ. ΕΤ. ΕΝΑΤ. Canope à tête d'Isis, à droite (n. 949). AR⁶
1212. — Même légende et même buste.
 ἦ. ΕΤ. ΕΝΑΤ. Deux canopes posés sur une base (n. 950). AR⁷
1213. — Même légende et même buste.
 ἦ. ΕΤ. ΕΝΑΤ. Sérapis debout à gauche; à ses pieds, Cerbère (n. 951). AR⁷
1214. — Même légende et même buste.
 ἦ. ΕΤ. ΕΝΑΤ. Cérès debout à gauche, tenant des épis et un long flambeau. AR⁶
1215. — Même légende et même buste.
 ἦ. ΕΤ. ΕΝΑΤ. La Félicité ou la Paix debout à gauche, tenant un caducée de la gauche et des épis de la droite. AR⁶
1216. — Même légende et même buste.
 ἦ. ΕΤ. ΕΝΑΤ. Génie de la ville d'Alexandrie debout à gauche, tenant un étendard et une couronne. AR⁶
1217. — Même légende et même buste.
 ἦ. ΕΤ. ΕΝΑΤ. Le Nil couché à g. près d'un crocodile. AR⁶
1218. — Même légende et même buste.

- ῥ. ET. ENAT. Pallas debout à gauche, se retournant à droite, la haste? dans la gauche, la droite sur son bouclier. AR⁶
 1219. — Même légende et même buste.
 ῥ. ET. ENAT. La Fortune debout, à gauche. AR⁶
 1220. Même légende et même buste.
 ῥ. ET. ENAT. L'Abondance? debout, à gauche, tenant des épis? et une double corne d'abondance (n. 954?). AR⁶
 1221. — Même légende et même buste.
 ῥ. ET. ENAT. L'Espérance debout, à gauche, tenant une fleur. AR⁶
 1222. — Même type. L'Espérance allant à droite. AR⁶
 1223. — *Sans légende*. Tête laurée d'Hadrien, à droite.
 ῥ. L. EN. Bélier à droite, un disque sur la tête. Gravée, planche XIX. AE⁸
 1224. — Même tête.
 ῥ. L. EN. Ibis allant à droite. AE²
 1225. — Même tête.
 ῥ. L. EN. Corne d'abondance (n. 956). AE²
 1226. — Même tête.
 ῥ. L. EN. Grain d'orge. AE²
 1227. — Même tête.
 ῥ. L. EN. Caducée. AE²
An 10.
 1228. — ΑΥΤ. ΚΑΙ ΤΡΑΙ. ΑΔΡΙΑ. CEB. Buste lauré, drapé et cuirassé d'Hadrien, à droite.
 ῥ. L. ΔΕΚΑΤΟΥ. Buste diadémé de Jupiter, à dr. (n. 957). AR⁶
 1229. — Même légende et même buste.
 ῥ. Même légende. Tête d'Ammon, à droite (n. 958). AR⁶
 1230. — Même légende et même buste.
 ῥ. Même légende. Buste radié du Soleil, à dr. (n. 959). AR⁷
 1231. Même légende et même buste.
 ῥ. Même légende. Tête de Sérapis, à droite (n. 959). AR⁶
 1232. Même légende et même buste.
 ῥ. Même légende. Buste d'Isis, à droite (n. 961). AR⁶
 1233. Même légende et même buste.

- ῥ. L. ΔΕΚΑΤΟΥ. Canope à tête d'Isis, à droite (n. 962).
 Gravée, planche XIX. AR⁶
1234. — ΑΥΤ. ΚΑΙ. ΤΡΑΙ. ΑΔΡΙΑ. CΕΒ. Même buste.
 ῥ. Même légende. Buste de Diane, à droite, un croissant sur
 la tête (n. 963). AR⁶
1235. — Même légende et même buste.
 ῥ. Même légende. Buste de la Victoire, à droite (sup.
 n. 192). AR⁷
1236. Même légende et même buste.
 ῥ. Même légende. Buste du Nil à droite, une corne d'abon-
 dance sur le dos (sup. n. 192). AR⁶
1237. — Même légende et même buste.
 ῥ. Même légende. Buste du génie d'Alexandrie, à dr. AR⁶
1238. — Même légende et même buste.
 ῥ. Même légende. Sérapis debout, à gauche; à ses pieds, Cer-
 bère (n. 964). AR⁶
1239. — Même légende et même buste.
 ῥ. Même légende. La Paix ou la Félicité? debout à gauche,
 tenant un caducée et des épis (n. 965). AR⁶
1240. — Même légende et même buste.
 ῥ. Même légende. Pallas armée d'un bouclier et d'une haste,
 allant à gauche; à ses pieds, un serpent. Gr., pl. XIX. AR⁶
1241. — Même légende et même buste.
 ῥ. Même légende. Pallas debout à g., tenant dans la dr. des
 épis et des pavots, la g. sur la haste; à ses pieds un bouclier. AR⁶
1242. — Même légende et même buste.
 ῥ. Même légende. L'Équité debout à gauche (n. 967). AR⁶
1243. — Même légende et même buste.
 ῥ. Même légende. L'Espérance allant à gauche (n. 968). AR⁶
1244. — Même légende et même buste.
 ῥ. Même légende. La Fortune debout, à gauche (n. 969). AR⁶
1245. — Même légende et même buste.
 ῥ. Même légende. Cérès debout, à gauche, tenant des épis et
 un long flambeau. AR⁶
1246. — Même légende et même buste.

- ῥ. Λ. ΔΕΚΑΤΟΥ. Aigle au repos, à droite (n. 975). AR⁶
 1247. — ΑΥΤ. ΚΑΙ. ΤΡΑΙ. ΔΑΡΙΑ. ΟΕΒ. Même buste.
 ῥ. Même légende. Serpents mâle et femelle, dressés en face
 l'un de l'autre; dans le champ, un caducée, un sistre et
 le *murex* (n. 977). AR⁶
 1248. — Variété de la même pièce, sans le *murex*. AR⁶
 1249. — Même légende. Tête laurée d'Hadrien, à droite.
 ῥ. Même légende. Serpent mitré, dressé à droite, un sistre
 posé sur la queue (n. 973). Æ⁶
 1250. — Même légende et même tête.
 ῥ. Même légende. Caducée entre deux palmes. Æ⁶
 1251. — Même légende. Tête laurée d'Hadrien, à droite.
 ῥ. Λ. ΔΕ. Corbeille remplie de fruits, entre deux torches
 (n. 986). Æ⁴
 1252. — Même légende et même tête.
 ῥ. Λ. ΔΕ. Dauphin sur un trident (n. 988). Æ⁴
 1253. — Même légende et même tête.
 ῥ. Λ. ΔΕ. Épervier au repos, à gauche (n. 989). Æ³
 1254. — *Sans légende*. Tête laurée d'Hadrien, à droite.
 ῥ. Λ. ΔΕ. Serpent femelle à droite, le lotus sur la tête
 n. 990). Æ³
 1255. — Même tête.
 ῥ. Λ. ΔΕ. Serpent dressé, à gauche (n. 991). Æ²
 1256. — Même tête.
 ῥ. Λ. ΔΕ. Coiffure d'Isis. Gravée, planche XIX. Æ²
 1257. — Même tête.
 ῥ. Λ. ΔΕ. Caducée remplissant le champ (n. 992). Æ²
 1258. — Même tête.
 ῥ. Λ. ΔΕ. Ibis allant à droite (n. 993). Æ²
 1259. — Même tête.
 ῥ. Λ. ΔΕ. Crocodile allant à dr. Gravée, planche XIX. Æ²
 1260. — Même tête.
 ῥ. Λ. ΔΕ. Sistre (n. 994). Gravée, planche XIX. Æ²
 1261. — Même tête.
 ῥ. Λ. ΔΕ. Corne d'abondance. Æ²

1262. — Sans légende. Même tête.
 Ἡ: Λ. ΔΕ. Bonnets des Dioscures. AR²
- An 11.**
1263. — ΑΥΤ. ΚΑΙ. ΤΡΑΙ. ΑΔΡΙΑ. ΚΕΒ. Buste lauré, drapé et cuirassé d'Hadrien, à droite.
 Ἡ. Λ. ΕΝΔΕΚΑΤΟΥ. Tête d'Ammon, à droite, surmontée d'un globe (n. 997). AR⁶
1264. — Même légende et même buste.
 Ἡ. Même légende. Buste du Soleil radié, à droite, avec le *pallium* (n. 998). AR⁷
1265. — Même légende et même buste.
 Ἡ. Même légende. Canope à tête d'Isis, à dr. (n. 1000). AR⁷
1266. — Même légende et même buste.
 Ἡ. Même légende. Buste du Nil, à droite. AR⁶
1267. — Même légende et même buste.
 Ἡ. Même légende. Buste d'Isis, à droite. AR⁶
1268. — Même légende et même buste.
 Ἡ. Même légende. Sérapis debout, à gauche, la droite étendue au-dessus de la tête de Cerbère (n. 1010). AR⁷
1269. — Même légende et même buste.
 Ἡ. Même légende. Pallas - *Nicéphore* debout, à gauche (n. 1004). AR⁶
1270. — Même légende et même buste.
 Ἡ. Même légende. La Paix ou la Félicité debout, à gauche, tenant des épis? et un caducée (n. 1002). AR⁷
1271. — Même légende et même buste.
 Ἡ. Même légende. Cérès debout, à droite, tenant des épis et un long flambeau (n. 1006). AR⁷
1272. — Même légende et même buste.
 Ἡ. Même légende. L'Équité debout, à gauche. AR⁷
1273. — Même légende et même buste.
 Ἡ. Même légende. L'Espérance allant à g. (n. 1003). AR⁶
1274. — Même légende et même buste.
 Ἡ. Même légende. Aigle éployé sur un foudre, à droite. AR⁷
1275. — Même légende et même buste.

- ῥ. Λ. ΕΝΔΕΚΑΤΟΥ. Aigle éployé sur un foudre, regardant à gauche (n. 1011). • AR⁷
1276. — ΑΥΤ. ΚΑΙ. ΤΡΑΙ. ΑΔΡΙΑ. ΟΕΒ. Même buste.
- ῥ. Même légende. Aigle au repos, à droite, se retournant à gauche (n. 1012). AR⁷
1277. — Même légende. Buste lauré et drapé d'Hadrien, à droite.
- ῥ. Même légende. Sérapis assis à gauche, à ses pieds Cérèbe (n. 1008). Æ⁹
1278. — Même légende et même buste.
- ῥ. Même légende. L'empereur dans un quadriges d'éléphants, allant à droite (n. 1020). Æ⁹
1279. — Même légende et même buste.
- ῥ. Même légende. Sérapis debout à droite, dans un temple distyle, tenant de la droite une stèle, la gauche sur un sceptre (sup. n. 198). Æ⁹
- 1279 *bis*. — Même légende et même buste.
- ῥ. Λ. ΙΑ. Isis allant à droite, tenant une voile enflée par le vent; devant, un phare. Æ⁹
1280. — Même légende et même buste.
- ῥ. Λ. ΕΝΔΕΚΑΤΟΥ. Jupiter assis à gauche, tenant une patère et un sceptre, à ses pieds un aigle. Æ⁷
1281. — Même légende et même buste.
- ῥ. Même légende. La Fortune couchée, à gauche. Æ⁹
1282. — Même légende et même buste.
- ῥ. Même légende. La Province couchée à gauche, tenant des épis, le coude appuyé sur un sphinx (n. 1015). Æ⁸
1283. — Même légende et même buste.
- ῥ. Même légende. La Piété? voilée, debout à gauche, posant un grain d'encens sur un autel, et tenant l'*acerra* de la gauche (n. 1007). Æ⁷
1284. — Même légende et même buste.
- ῥ. Même légende. Phare; sur le sommet, une figure debout entre deux tritons (n. 1022). Æ⁶
1285. — Même légende. Tête laurée d'Hadrien, à droite.

- ῥ. L. ΕΝΔΕΚΑΤΟΥ. Taureau cornupète, à dr. (n. 1026). \mathcal{A}^6
 1286. — ΑΥΤ. ΚΑΙ. ΤΡΑΙ. ΔΑΡΙΑ. ΟΕΒ. Même tête.
 ῥ. Même légende. Hippopotame, à droite (n. 1023). \mathcal{A}^6
 1287. — Même légende et même tête.
 ῥ. Même légende. Serpent femelle dressé à gauche, un dis-
 que entre deux cornes de bœuf placé sur la tête; derrière un
 sistre (n. 1028). \mathcal{A}^6
 1288. — Même légende et même tête.
 ῥ. Même légende. Serpent mâle mitré, dressé à droite,
 entre un épi et un caducée (n. 1029). \mathcal{A}^6
 1289. — Même légende et même tête.
 ῥ. L. ΙΑ. Buste du Nil, à droite. \mathcal{A}^6
 1290. — Même légende et même tête.
 ῥ. L. ΙΑ. Hercule debout, à gauche, tenant la peau du lion
 et la massue. \mathcal{A}^4
 1291. — Même légende et même tête.
 ῥ. La Province? debout, à droite, vêtue de la *stola*, le lotus
 sur la tête, tenant des épis de la g., la droite sur un sceptre
 (n. 1032). \mathcal{A}^6
 1292. — Même légende et même tête.
 ῥ. L. ΙΑ. Hippopotame allant à dr. (n. 1024). \mathcal{A}^4
 1293. — Même légende et même tête.
 ῥ. L. ΙΑ. Eléphant allant à dr. (n. 1034). Gr. pl. XX. \mathcal{A}^4
 1294. — Même légende et même tête.
 ῥ. L. ΙΑ. Canope à tête d'Isis, à droite. \mathcal{A}^4
 1295. — Même légende et même tête.
 ῥ. L. ΙΑ. Panthère allant à droite et regardant derrière elle
 (n. 1033). \mathcal{A}^4
 1296. — Même légende et même tête.
 ῥ. L. ΙΑ. Cerf à droite (n. 1035). Gravée, planche XX. \mathcal{A}^4
 1297. — Même légende et même tête.
 ῥ. L. ΙΑ. Dauphin autour d'une ancre (n. 1036). \mathcal{A}^4
 1298. — Même légende et même tête.
 ῥ. L. ΙΑ. Griffon accroupi, à droite, la patte droite sur une
 roue (n. 1037). \mathcal{A}^4

1299. — ΑΥΤ. ΚΑΙ. ΤΡΑΙ. ΑΔΡΙΑ. CEB. Même tête.
 ῥ. L. IA. Epervier mitré, à gauche (n. 1039). \mathcal{A}^4
1300. — Même légende et même tête.
 ῥ. L. IA. Corbeille remplie de fruits, entre deux torches
 (n. 1040). Gravée, planche XX. \mathcal{A}^4
1301. — Même pièce, la date placée à l'exergue (n. 1041). \mathcal{A}^4
1302. — Même légende et même tête.
 ῥ. L. IA. Entre deux cornes d'abondance (n. 1042). \mathcal{A}^4
1303. — Sans légende. Tête laurée d'Hadrien, à droite.
 ῥ. L. IA. Faune marchant à gauche, la droite levée, le
pedum dans la gauche (n. 1043). \mathcal{A}^3
1304. — Même tête.
 ῥ. L. IA. — Serpent femelle, dressé à gauche (n. 1044). \mathcal{A}^2
1305. — Même tête.
 ῥ. L. IA. Deux éperviers affrontés. \mathcal{A}^2
1306. — Même tête.
 ῥ. L. IA. Urne, avec une seule anse. \mathcal{A}^2
1307. — Même tête.
 ῥ. L. IA. Bonnets des Dioscures. \mathcal{A}^2
1308. — Même tête.
 ῥ. L. IA. Étoile à huit rayons. \mathcal{A}^2
1309. — Même tête.
 ῥ. L. IA. Trois épis formant la gerbe (n. 1047 ?). \mathcal{A}^2
1310. — Même tête.
 ῥ. L. IA. Corne d'abondance \mathcal{A}^2
1311. — Même tête.
 ῥ. L. IA. Épée ou poignard. \mathcal{A}^2
- An 12.**
1312. — ΑΥΤ. ΚΑΙ. ΤΡΑΙ. ΑΔΡΙΑ. CEB. Buste lauré, drapé et cui-
 rassé d'Hadrien, à droite.
 ῥ. ΠΑΤΗΡΙΑΤΡΙΔΟΣ. L. IB. Deux mains jointes (n. 1049). Gra-
 vée, planche XIX. $\mathcal{A}R^6$
1313. — Même légende et même buste.
 ῥ. L. ΔΩΔΕΚΑΤΟΥ. Sérapis assis à gauche ; à ses pieds,
 Cerbère (n. 1051). $\mathcal{A}R^6$

1314. — ΑΥΤ. ΚΑΙ. ΤΡΑΙ. ΑΔΡΙΑ. CEB. Même buste.
 ῥ. Λ. ΑΩΔΕΚΑΤΟΥ. Mars ou la Valeur casquée, debout, de face, tenant la haste et le *parazonium*. AR⁶
1315. — Même légende et même buste.
 ῥ. Même légende. Figure barbue en terme, à droite, s'appuyant sur un sceptre (n. 1050). Gravée, planche XIX. AR⁶
1316. — Même légende et même buste.
 ῥ. Λ. ΔΩΔΕΚ. Le Nil couché, à gauche, sur un crocodile, dans la main droite une corne d'abondance surmontée d'un enfant, dans la gauche un roseau; dans le champ, les lettres numérales Ιϛ (16) (n. 1057). Gravée, planche XIX. Æ¹⁰
1317. — Même type. Le Nil couché sur un hippopotame (n. 1060). Æ¹⁰
1318. Même légende et même buste.
 ῥ. Λ. ΔΩΔΕΚ. La Province couchée à terre, tenant des épis de la dr., le coude g. appuyé sur un sphinx (n. 1054). Æ⁸
1319. — Même légende et même buste.
 ῥ. Même légende. Cérès, debout, à gauche, tenant des épis et une longue torche (n. 1053). Æ⁷
1320. — Même légende. Tête laurée d'Hadrien, à droite.
 ῥ. Λ. ΙΒ. Épervier mitré, à gauche (n. 1064). Æ⁴
- An 13.**
1321. — ΑΥΤ. ΚΑΙ. ΤΡΑΙ. ΑΔΡΙΑ. CEB. Buste lauré et drapé d'Hadrien, à droite.
 ῥ. ΠΑΤΗΡ ΠΑΤΡΙΔΟΣ. Λ. ΙΓ. Deux mains jointes (n. 1065). AR⁶
1322. — Même légende et même buste.
 ῥ. Λ. ΙΓ. L'empereur debout, tourné à gauche, recevant des épis que lui présente le génie de la ville d'Alexandrie. AR⁶
1323. — Même légende et même buste.
 ῥ. Λ. ΤΡΙΚΑΙ. Le Nil du n. 1316, couché à gauche, (n. 1070). Æ¹⁰
1324. — Même légende et même buste.
 ῥ. Même légende. Cérès, debout, à gauche, tenant des épis et un long flambeau. Æ⁷
1325. — Même légende. Tête laurée d'Hadrien, à droite.

- ῥ. L. II. Entre deux cornes d'abondance (n. 1072). Æ^4
 1326. — Sans légende. Tête laurée d'Hadrien, à droite.
 ῥ. L. II. Faune allant à gauche, la droite levée, le *pedum*
 dans la gauche (n. 1074). Æ^3
- An 14.**
1327. — ΑΥΤ. ΚΑΙ. ΤΡΑΙ. ΑΔΡΙΑ. CEB. Buste lauré, drapé et cuirassé d'Hadrien, à droite.
 ῥ. L. IA. Buste radié du Soleil, à droite, avec le *pallium*
 (n. 1075). Gravée, planche XIX. AR^6
 1328. — Même légende et même buste.
 ῥ. L. IA. Jupiter assis sur son aigle, volant à droite. Æ^{10}
 1329. — Même légende et même buste.
 ῥ. L. IA. Minerve, debout, à gauche, une chouette sur la
 droite, la gauche sur un bouclier (n. 1077). Æ^{10}
 1330. — Même légende et même buste.
 ῥ. L. IA. Minerve-Nicéphore, debout, à gauche, la gauche
 sur son bouclier (n. 1078). Æ^{10}
 1331. — Même médaille, la date placée différemment. Æ^9
 1332. — Même légende et même buste.
 ῥ. L. IA. Hadrien dans un quadriges au pas; à droite, devant
 les chevaux, le génie de la ville d'Alexandrie, debout, pré-
 sentant un épi à l'empereur (n. 1081). Æ^{10}
 1333. — Même légende et même buste.
 ῥ. L. IA. Buste d'Isis, à droite. Æ^7
 1334. — Même légende et même buste.
 ῥ. L. IA. Isis-Pharia, debout, à droite, tenant le sistre et
 une voile enflée par le vent (n. 1083). Æ^8
 1335. — Même légende et même buste.
 ῥ. L. IA. L'Équité, debout, à gauche (n. 1085). Æ^8
 1336. — Même légende et même buste.
 ῥ. L. IA. La Paix ou la Félicité debout, à gauche, tenant un
 caducée et des épis (n. 1086). Æ^8
 1337. — Même légende et même buste.
 ῥ. L. IA. Harpocrate, debout, de face, le doigt sur la bou-
 che, une corne d'abondance dans la gauche; à ses pieds, un
 autel (n. 1092). Æ^6

1338. — L. Δ. Même pièce. Un bélier aux pieds d'Harpocrate (n. 1091). Æ⁶
1339. — ΑΥΤ. ΚΑΙ. ΤΡΑΙ. ΑΔΡΙΑ. CЄB. Même buste.
 ῥ. L. Δ. La Fortune, debout, à gauche (n. 1088). Æ⁶
1340. — Même pièce, la date placée différemment (n. 1089). Æ⁶
1341. — Même légende et même buste.
 ῥ. L. Δ. La Concorde? assise, à gauche, tenant une patère de la droite, la gauche appuyée sur un sceptre. Æ⁷
1342. — Même légende et même buste.
 ῥ. L. Δ. Serpent mâle, mitré et dressé à droite, entre un épi et un caducée (n. 1094). Æ⁶
1343. — Même légende. Tête laurée d'Hadrien, à droite.
 ῥ. L. Δ. Serpent femelle dressé à gauche, entre un épi et un caducée (n. 1096). Æ⁴
1344. — Même légende et même tête.
 ῥ. L. Δ. Dauphin entourant un trident (n. 1097). Æ⁴
1345. — Même légende et même tête.
 ῥ. L. Δ. Griffon accroupi, à droite, la patte sur une roue (n. 1098). Æ⁴
1346. — Même légende et même tête.
 ῥ. L. Δ. Épervier mitré, à gauche (n. 1099). Æ⁴
1347. — Même légende et même tête.
 ῥ. L. Δ. Cerf, à droite. Æ⁴
1348. — Sans légende. Tête laurée d'Hadrien, à droite.
 ῥ. L. Δ. Caducée ailé (n. 1101). Æ³
1349. — Même tête.
 ῥ. L. Δ. Fleur du *lotus* (n. 1002). Æ³
1350. — Même tête.
 ῥ. L. Δ. Serpent femelle dressé, à gauche. Æ²

An 15.

1351. — ΑΥΤ. ΚΑΙ. ΤΡΑΙ. ΑΔΡΙΑ. CЄB. Buste lauré, drapé et cuirassé d'Hadrien, à droite.
 ῥ. L. IE. L'empereur, debout, tourné à gauche, recevant des épis du génie de la ville d'Alexandrie, tenant un *vevillum* (n. 1107). Gravée, planche XIX. AR⁶

1352. — Même pièce, la date placée différemment (n. 1108). AR⁶
1353. — Autre variété. Le *vevillum* placé horizontalement. AR⁶
1354. — Même médaille, un peu variée de pose; le génie baise la main de l'empereur (n. 1110). Gravée, pl. XIX. Æ¹⁰
1355. — Autre variété (n. 1111). Æ¹⁰
1356. — Même légende et même buste.
 ḡ. L. IE. Hadrien dans un quadriga au pas, à droite; devant les chevaux, le génie de la ville d'Alexandrie, debout, présentant des épis à l'empereur (n. 1115). Æ¹⁰
1357. — Même pièce, sans le génie de la ville. Æ⁹
1358. — Même légende et même buste.
 ḡ. L. IE. L'empereur, debout, à gauche, sacrifiant sur un autel (n. 1116). Æ⁸
1359. — Même légende et même buste.
 ḡ. L. IE. L'empereur assis sur une galère, la droite levée; derrière lui, le pilote; sur la proue, une corne d'abondance (n. 1117). Gravée, planche XX. Æ⁶
1360. — Même légende et même buste.
 ḡ. L. IE. Isis-*Pharia*, debout, à droite, tenant un sistre et une voile enflée par les vents. Æ⁸
1361. — Sans légende. Tête laurée d'Hadrien, à droite.
 ḡ. L. IE. Vase long, avec une anse. Æ⁸

An 16.

1362. — ΑΥΤ. ΚΑΙ. ΤΡΑΙ. ΑΔΡΙΑ. CEB Buste lauré et drapé d'Hadrien, à droite.
 ḡ. L. ΙΖ. Jupiter assis sur un siège, à gauche; à ses pieds, un aigle, sur le dossier du siège, deux Victoires (n. 1122). AR⁶
- 1362 bis. — Même pièce, sans les Victoires sur le dossier du siège. AR⁷
1363. — Même pièce, variée (n. 1125). Æ⁹
1364. — Même légende et même buste.
 ḡ. L. ΙΖ. La Fortune, couchée, à gauche, sur le *lectisternium* (n. 1127). Æ¹⁰
1365. — Même légende et même buste.
 ḡ. L. ΙΖ. Le Nil couché, à gauche, près d'un crocodile,

- tenant un roseau et une corne d'abondance (n. 1130). Æ^{10}
1366. — Même type. Un hippopotame remplace le crocodile (n. 1132). Æ^{10}
1367. — Même légende et même buste.
- ḡ. L. 15. L'empereur tenant un sceptre et une branche de laurier, dans un quadriges allant à droite (n. 1133). Æ^{10}
1368. — Même pièce, de module différent. Æ^9
1369. — Même légende et même buste.
- ḡ. L. 15. Victoire allant à droite, tenant une palme et une couronne (n. 1134). Æ^8
1370. — Même type. La Victoire, à gauche (n. 1135). Æ^8
1371. — Même légende et même buste.
- ḡ. L. 15. Isis allaitant Horus, assise sur un siège, à gauche (n. 1136). Gravée, planche XX. Æ^6
1372. — Même légende. Tête laurée d'Hadrien, à droite.
- ḡ. L. 15. Epervier mitré, à droite; devant, un autel. Æ^4
- An 17.**
1373. — ΑΥΤ. ΚΑΙΣ. ΤΡΑΙΑΝ. ΑΔΡΙΑΝΟΣ ΚΕΒ. Buste lauré, drapé et cuirassé d'Hadrien, à droite.
- ι. 12. Canope, à tête d'Isis, à droite (n. 1141). AR^6
1374. — Même légende et même buste.
- ḡ. L. 12. Le Nil couché à gauche, près d'un crocodile, un roseau dans la droite, une corne d'abondance dans la gauche (n. 1168). AR^6
1375. — Même légende et même buste.
- ḡ. L. 12. Tête de Sérapis, à droite, au-dessus d'un aigle éployé. Æ^{10}
1376. — Même légende et même buste.
- ḡ. L. 12. Isis-*Pharia*, debout, à droite, tenant un sistre, et une voile enflée par le vent (n. 1143). Æ^{10}
1377. — Même pièce, mais devant Isis, un phare surmonté d'une statue placée entre deux tritons (n. 1144). Æ^9
1378. — Variété de la même pièce, la date différemment placée. Æ^9
1379. — Même légende et même buste.

- ῥ. L. IZ. La Fortune, debout, à gauche (n. 1146). Æ¹⁰
1380. — ΑΥΤ. ΚΑΙΣ. ΤΡΑΙΑΝ. ΑΔΡΙΑΝΟΣ ΣΕΒ. Buste.
- ῥ. L. IZ. Minerve-*Nicéphore* debout, à gauche, la gauche sur son bouclier (n. 1149). Æ¹⁰
1381. — Même légende et même buste.
- ῥ. L. IZ. Minerve, debout, à gauche, des épis dans la droite, la gauche sur la haste? (n. 1148). Æ¹⁰
1382. — Même pièce. Minerve tenant des épis de la droite, la gauche sur le bouclier; devant un autel (n. 1147). Æ¹⁰
1383. — Même légende et même buste.
- ῥ. L. IZ. Les Dioscures, debout, en habit militaire, appuyés sur leur haste, et tenant de l'autre main le *parazonium* (n. 1156). Æ¹⁰
1384. — Même légende et même buste.
- ῥ. L. IZ. Cérès? et l'Abondance? debout, tenant chacune d'une main des épis, l'autre appuyée sur un long sceptre (n. 1157). Æ⁹
1385. — Même légende et même buste.
- ῥ. L. IZ. L'empereur et Sérapis debout dans un temple distyle; au milieu d'eux, une stèle, sur laquelle on lit ΑΔΡΙΑΝΟΣ (n. 1159). Gravée, planche XIX. Æ¹⁰
1386. — Même pièce, variété de module. Æ⁹
1387. — Même légende et même buste.
- ῥ. L. IZ. L'empereur dans un quadrigé d'éléphants allant à droite (n. 1161). Æ¹⁰
1388. — Même légende et même buste.
- ῥ. L. IZ. L'empereur triomphant, dans un quadrigé, à droite (n. 1163). Æ¹⁰
1389. — Même légende et même buste.
- ῥ. L. IZ. Isis assise, à droite, allaitant Horus. Æ¹⁰
1390. — Même légende et même buste.
- ῥ. L. IZ. Sérapis, debout, à gauche; à ses pieds, Cerbère (n. 1150). Æ⁸
1391. — Même légende et même buste.
- ῥ. L. IZ. Bœuf Apis, à dr.; devant lui, un autel (n. 1166). Æ⁸

1392. — ΑΥΤ. ΚΑΙC. ΤΡΑΙΑΝ. ΑΔΙΑΝΟC CEB. Même buste.
 ῥ. L. IZ. Phare; au-dessus, une figure nue debout entre deux tritons (n. 1164). Æ⁸
1393. — Même légende et même buste.
 ῥ. L. IZ. La Fortune, debout, à gauche (n. 1146, var.). Æ⁶
1394. — Même légende et même buste.
 ῥ. L. IZ. Harpocrate debout, à gauche, la droite sur sa bouche, une corne d'abondance dans la gauche; à ses pieds, un bélier. Æ⁶
1395. — Même légende et même buste.
 ῥ. L. IZ. Serpent mâle mitré et dressé à droite. Æ⁶
1396. — Même légende et même buste.
 ῥ. L. IZ. Griffon accroupi à dr., la patte sur une roue. Æ⁶
1397. — *Sans légende*. Tête laurée d'Hadrien, à droite.
 ῥ. L. IZ. Étoile remplissant le champ. Æ²

An 18.

1398. ΑΥΤ. ΚΑΙC. ΤΡΑΙΑΝ. ΑΔΙΑΝΟC CEB. Buste lauré, drapé et cuirassé d'Hadrien, à droite.
 ῥ. L. III. Sérapis, assis, à gauche; à ses pieds, Cerbère (n. 1204). AR⁶
1399. — Même légende et même buste.
 ῥ. L. III. Cérès debout à gauche, tenant des épis de la droite et un long flambeau de la gauche (n. 1196). AR⁶
1400. — Même légende et même buste.
 ῥ. L. III. Têtes accolées de Sérapis et d'Isis, à droite (n. 1173).
 Gravée, planche XX. Æ¹⁰
1401. — Même légende et même buste.
 ῥ. L. IIJ. Buste de *Bonus-Eventus* ou de Mercure à droite, le modius sur la tête, devant une palme (n. 1176). Æ¹⁰

Mionnet et d'autres auteurs ont décrit ce buste comme étant celui d'Antinoüs. Ils ont sans doute émis cette opinion à cause de la date où ce type apparaît dans la numismatique alexandrine. L'année 18, en effet, correspond à peu près avec la date de la mort d'Antinoüs. Nul n'ignore qu'Hadrien pleura son Antinoüs, lui fit décerner des honneurs presque divins, fonda en mémoire de ce favori la ville d'Antinoë, de plus fit frapper des quantités de mon-

naies et médailles avec le portrait de ce jeune homme. On en frappait encore à Alexandrie cinq années après la mort de ce favori. Malgré tout l'attrait de voir cette belle tête figurée encore ici, il nous semble de toute impossibilité de maintenir cette erreur. Si ce portrait était réellement celui d'Antinoüs, on ne le retrouverait pas après la mort de son souverain, tandis que, au contraire, il est de nouveau représenté sous Antonin. Témoin notre n° 1612, et plus tard, depuis Alexandre Sévère jusqu'à la fin du monnayage alexandrin, on retrouve ce buste sous presque tous les empereurs.

1402. — ΑΥΤ. ΚΑΙΣ. ΤΡΑΙΑΝ. ΑΔΡΙΑΝΟΣ ΣΕΒ. Même buste.
 ῥ. L. III. Canope à tête d'Isis, à droite (n. 1178, var.). \mathcal{A}^9
1403. — Même légende et même buste.
 ῥ. L. III. Deux canopes en regard, les têtes surmontées du lotus (n. 1179). \mathcal{A}^9
1404. — Variété de la même pièce, la date placée différemment. \mathcal{A}^9
1405. — Même légende et même buste.
 ῥ. L. III. Temple distyle; au milieu, les deux canopes ci-dessus (n. 1180). \mathcal{A}^9
1406. — Même pièce, la tête d'Hadrien, nue, à gauche. \mathcal{A}^9
1407. — Même légende. Buste lauré et drapé d'Hadrien, à droite.
 ῥ. L. III. Isis-*Pharia* allant à droite, tenant un sistre et une voile enflée par le vent (n. 1182). \mathcal{A}^{10}
1408. — Variété de la même pièce, sans le sistre (n. 1183). \mathcal{A}^{10}
1409. — Autre variété; devant Isis, un phare surmonté d'une statue placée entre deux tritons (n. 1184). Gr., pl. XX. \mathcal{A}^{10}
1410. — Même pièce. La tête d'Hadrien, nue, à gauche. \mathcal{A}^9
1411. — Même légende. Buste lauré et drapé d'Hadrien, à dr.
 ῥ. L. III. Cérés? et l'Abondance? debout, type du n. 1384 (n. 1190). \mathcal{A}^{10}
1412. — Variété de la même pièce, la date placée différemment (n. 1191). \mathcal{A}^9
1413. — Même légende et même buste.
 ῥ. L. III. Les Dioscures debout, tenant le *parazonium* et appuyés sur leur haste; dans le champ, au milieu d'eux, un croissant (n. 1193). \mathcal{A}^{10}

1417. — 1^e pièce, sans le croissant, les Dioscures tenant leur
à droite au lieu de la gauche (n. 1194). $\mathcal{A}E^{10}$
re variété, la date placée différemment (n. 1194). $\mathcal{A}E^9$
ΓΤ. ΚΑΙΣ. ΤΡΑΙΑΝ, ΑΔΡΙΑΝΟΣ. ΣΕΒ. Tête nue d'Hadrien, à g.
1418. — Mème légende. Buste lauré et drapé d'Hadrien,
à droite.
Ἡ. Λ. ΙΙΙ. Triptolème ? dans un bige de dragons ailés et
mitrés allant à droite (n. 1203). $\mathcal{A}E^9$
1419. — Mème légende et mème buste.
Ἡ. Λ. ΙΙΙ. Le Nil couché, à gauche, près d'un crocodile,
tenant un roseau et une corne d'abondance (n. 1207). $\mathcal{A}E^{10}$
1420. — Mème légende et mème buste.
Ἡ. Λ. ΙΙΙ. Serpent (Agathodæmon) à tête de Sérapis, dressé
à droite, entre des épis (n. 1209). Gravée planche XX. $\mathcal{A}E^{10}$
1421. — Mème légende et mème buste.
Ἡ. Λ. ΙΙΙ. Deux serpents mâle et femelle dressés en face
l'un de l'autre (n. 1210). Gravée, planche XX. $\mathcal{A}E^{10}$
1422. — Mème légende et mème buste.
Ἡ. Λ. ΙΙΙ. Sphinx voilé, avec une tête de crocodile sortant de
son poitrail, la queue dressée et terminée par une tête
de serpent, allant à droite; sur sa croupe, Minerve debout, le
couronnant (n. 1212). $\mathcal{A}E^9$
1423. — Mème type. Un griffon remplace la Minerve (n. 1213). $\mathcal{A}E^{10}$
1424. — Mème pièce, le sphinx allant à gauche. $\mathcal{A}E^{10}$
1425. — Mème légende et mème buste.
Ἡ. Λ. ΙΙΙ. Sphinx femelle accroupi, à gauche, la patte sur
une roue (n. 1214). Gravée, planche XX. $\mathcal{A}E^{10}$
1426. — Variété de la mème pièce. La tête d'Hadrien, nue, à
gauche. $\mathcal{A}E^{10}$
1427. — Mème légende et mème buste.
Ἡ. Λ. ΙΙΙ. Buste mitré d'Harpocrate, à droite, portant la
main à sa bouche (n. 1177). $\mathcal{A}E^7$
1428. — Mème légende et mème buste.

- ῥ. L. III. Bœuf Apis, debout, à droite, ayant un croissant placé sur le flanc ; devant, un autel (n. 1215). .Æ⁶
1429. — Même légende et même buste.
- ῥ. L. III. Sérapis, debout, à gauche, la droite étendue au-dessus de la tête de Cerbère (n. 1195). .Æ⁸
1430. — Même légende et même buste.
- ῥ. L. III. Isis allaitant Horus, assise à gauche (n. 1199). .Æ⁷
1431. — Même légende et même buste.
- ῥ. L. III. Isis assise à g., tenant un sistre. Gr., pl. XX. .Æ⁷
- 1431 *bis*. — Même légende et même buste.
- ῥ. L. III. Canope à tête d'Isis, à droite (n. 1178). .Æ⁶
- An 19.**
1432. — ΑΥΤ. ΚΑΙC. ΤΡΑΙΑΝ. ΑΔΡΙΑΝΟC CEB. Tête laurée d'Hadrien, à gauche.
- ῥ. L. ΕΝΝΕΑΚΑ. Buste du Nil, à droite (n. 1227). AR⁶
1433. — Même légende et même tête.
- ῥ. Même légende. Tête de Jupiter-*Ammon*, à droite, posée sur une base (n. 1218). .Æ¹⁰
1434. — Même pièce, mais avec le buste d'Hadrien lauré et drapé, à droite. .Æ¹⁰
1435. — Même légende. Tête laurée d'Hadrien, à gauche.
- ῥ. Même légende. Buste de Sérapis à droite (n. 1220). .Æ¹⁰
1436. — Même légende et même tête.
- ῥ. L. ΙΘ. Même buste de Sérapis (n. 1221). .Æ¹⁰
1437. — Même légende. Buste lauré et drapé d'Hadrien, à droite.
- ῥ. ΕΝΝΕΑΚΑ. Buste de Pallas, à droite, placé sur une base (n. 1230). .Æ⁹
1438. — Même légende et même buste.
- ῥ. Même légende. La Province couchée, à gauche, tenant des épis de la droite, le coude gauche appuyé sur un sphinx (n. 1261). .Æ⁹
1439. — Même légende et même buste.
- ῥ. Même légende. Jupiter debout, à gauche, sacrifiant sur un autel. .Æ¹⁰

1440. — ΑΥΤ. ΚΑΙΣ. ΤΡΑΙΑΝ. ΑΔΡΙΑΝΟΣ. ΣΕΒ. Même buste.
 ῥ. Même légende. Harpocrate debout, à gauche, le doigt sur la bouche, une massue dans la gauche; à ses pieds, un bélier se retournant (n. 1233). Æ¹⁰
1441. — Variété de la même pièce. Un autel devant Harpocrate (n. 1234). Æ¹⁰
1442. — Variété de la même pièce, l'autel de forme longue. Æ¹⁰
1443. — Autre variété. La tête d'Hadrien laurée, à gauche (n. 1235). Æ¹⁰
1444. — Même légende. Buste lauré et drapé d'Hadrien, à droite.
 ῥ. Ι. ΕΝΝΕΑΚΑ. L'Espérance allant à gauche (n. 1236). Æ¹⁰
1445. — Variété de la même pièce. La tête d'Hadrien au lieu du buste (n. 1237). Æ¹⁰
1446. — Même légende. Buste drapé d'Hadrien, à droite.
 ῥ. Même légende. Diane chasseresse, allant à droite, tenant son arc et un cerf (n. 1238). Æ¹⁰
1447. — Même légende et même buste.
 ῥ. Même légende. Esculape, debout, à gauche, sacrifiant sur un autel (n. 1239). Æ¹⁰
1448. — Même légende et même buste.
 ῥ. Même légende. Esculape, debout, à g. (n. 1241). Æ¹⁰
1449. — Même légende et même buste.
 ῥ. Même légende. Jupiter-Nicéphore assis, à g., tenant de la dr., un foudre et un sceptre de la gauche (n. 1249). Æ¹⁰
1450. — Même pièce. La tête d'Hadrien laurée, à gauche. Æ¹⁰
1451. — Même légende. Buste lauré et drapé d'Hadrien, à droite.
 ῥ. Même légende. Sérapis, assis à gauche, dans un temple distyle; à ses pieds, Cerbère (n. 1252). Æ¹⁰
1452. — Même pièce. La tête d'Hadrien laurée, à gauche. Æ¹⁰
1453. — Même légende. Buste lauré et drapé d'Hadrien, à droite.
 ῥ. Même légende. Jupiter tenant une patère et un sceptre, enlevé au ciel par un aigle (n. 1253). Æ¹⁰
1454. — Même pièce. Tête laurée d'Hadrien, à g. (n. 1254). Æ¹⁰

1455. — ΑΥΤ. ΚΑΙC. ΤΡΑΙΑΝ ΑΔΡΙΑΝΟC CΕΒ. Buste lauré et drapé d'Hadrien, à droite.
 ῥ. L. ΕΝΝΕΑΚΑ. Canope à tête d'Isis, à dr. (n. 1229). Æ^{10}
1456. — Même légende. Tête laurée d'Hadrien, à droite.
 ῥ. Même légende. La Fortune couchée, à gauche, sur le *lectisternium* (n. 1260). Æ^9
1457. — Même légende. Buste lauré et drapé d'Hadrien, à droite.
 ῥ. Même légende. Le Nil, assis à gauche sur un rocher, dans un temple tétrastyle (n. 1262). Æ^9
1458. — Même légende et même buste.
 ῥ. Même légende. Le Nil couché à gauche, près d'un crocodile, tenant une corne d'abondance et un roseau. Æ^{10}
1459. — Même légende et même buste.
 ῥ. Même légende. Cérès? assise à gauche, tenant des épis et un sceptre (n. 1257, var.). Æ^{10}
1460. — Même légende et même buste.
 ῥ. Même légende. Isis allaitant Horus, assise à droite, dans un temple distyle (n. 1258). Æ^9
1461. — Même légende et même buste.
 ῥ. Même légende. Bœuf Apis, à droite, un croissant sur le flanc, devant un autel (n. 1263). Æ^9
1462. — Mêmepièce. Un disque sur la tête du bœuf (n. 1264). Æ^9
1463. — Même légende. Tête laurée d'Hadrien, à gauche.
 ῥ. Même légende. Aigle éployé de face (n. 1265). Æ^{10}
1464. — Même légende. Buste lauré et drapé d'Hadrien, à droite.
 ῥ. Même légende. Griffon accroupi à gauche, la patte sur une roue. Æ^{10}
1465. — Même légende. Tête laurée d'Hadrien, à gauche.
 ῥ. Même type, le griffon à droite. Æ^9
1466. — Même légende et même tête.
 ῥ. Même légende. Pallas debout, à gauche, tenant des épis de la droite, la gauche sur sa haste? (n. 1232). Æ^9
1467. — Même légende. Buste lauré et drapé d'Hadrien, à droite.
 ῥ. Même légende. Têtes en regard de Castor et Pollux; au

- milieu, un autel surmonté d'un croissant (sup. n. 223). Æ^8
1468. — $\text{ΑΥΤ. ΚΑΙΣ. ΤΡΑΙΑΝ. ΑΔΡΙΑΝΟΣ ΣΕΒ.}$ Même buste.
 ῥ. Λ. ΕΝΝΕΑΚΛ. Victoire allant à gauche, tenant une couronne et une palme (n. 1245). Æ^8
1469. — Même pièce. Æ^7
1470. — Même légende et même tête.
 ῥ. Même légende. L'Équité debout, à gauche. Æ^8
1471. — Même légende et même buste.
 ῥ. Même légende. Cérès debout, à gauche, tenant des épis et un long flambeau. Æ^8
1472. — Même légende et même buste.
 ῥ. Même légende. Phare surmonté d'une statue debout, placée entre deux tritons (n. 1270). Æ^8
1473. — Même légende. Tête laurée d'Hadrien, à droite.
 ῥ. Même légende. Serpent mitré et dressé à dr. (n. 1266). Æ^6
1474. — Même légende. Buste lauré et drapé d'Hadrien, à droite.
 ῥ. Même légende. Aigle, à droite, se retournant à gauche (n. 1267). Æ^6
1475. — Variété de la même pièce, la tête d'Hadrien à gauche (n. 1268). Æ^6
1476. — Sans légende. Tête laurée d'Hadrien, à droite.
 ῥ. Λ. ΙΘ. Ibis allant à droite. Æ^2

An 20.

1477. — $\text{ΑΥΤ. ΚΑΙΣ. ΤΡΑΙΑΝ. ΑΔΡΙΑΝΟΣ ΣΕΒ.}$ Tête laurée d'Hadrien, à gauche.
 ῥ. Λ. Κ. La Fortune couchée, à gauche, sur le *lectisternium* (n. 1291). AR^6
1478. — Même légende et même tête.
 ῥ. Λ. Κ. Le Nil couché à gauche, près d'un crocodile, tenant un roseau et une corne d'abondance (n. 1285). AR^6
1479. — Même légende et même tête.
 ῥ. Λ. Κ. Figure barbue, en terme, enveloppée de bandelettes, tournée à droite, tenant un *pedum*. AR^6
1480. — Même légende. Buste lauré et drapé d'Hadrien, à droite.

- Ἡ. Λ. Κ. Buste panthé, avec les attributs de Sérapis, d'Ammon et de Neptune, à droite; devant, un trident, autour duquel est un dauphin (n. 1276). Æ⁹
1481. — ΑΥΤ. ΚΑΙΣ. ΤΡΑΙΑΝ ΑΔΡΙΑΝΟΣ ΣΕΒ. Même buste.
- Ἡ. Λ. Κ. Tête de Sérapis, à droite, placée au-dessus d'un bélier allant à droite; devant, un autel (n. 1277). Æ⁹
1482. — Même légende et même buste.
- Ἡ. Λ. Κ. Sérapis debout, tenant un sceptre, dans un quadrigé vu de face (n. 1279). Æ⁹
1483. — Même légende et même buste.
- Ἡ. Λ. Κ. Jupiter tenant un sceptre, assis sur un aigle éployé (n. 1289). Gravée, planche XX. Æ⁹
1484. — Même légende et même buste.
- Ἡ. Λ. Κ. Portique de l'avenue d'un temple égyptien, comme celui figuré planche XVIII, n. 982 (n. 1293). Æ⁹
1485. — Variété de la même pièce, avec la tête d'Hadrien laurée, à gauche. Æ⁹
1486. — Même légende. Buste d'Hadrien lauré et drapé, à droite.
- Ἡ. Λ. Κ. Harpocrate debout, à gauche, le doigt sur la bouche, tenant de la gauche une massue; à ses pieds, un bélier (n. 1281, inexactement décrite). Æ⁹
1487. — Même légende et même buste.
- Ἡ. Λ. Κ. Le Nil couché à gauche, près d'un crocodile, tenant un roseau et une corne d'abondance (n. 1284). Æ¹⁰
1488. — Même légende. Tête laurée d'Hadrien, à gauche.
- Ἡ. Λ. Κ. L'empereur dans un quadrigé, allant à droite; une Victoire le couronne (n. 1292). Æ⁹
1489. — Sans légende. Tête laurée d'Hadrien, à droite.
- Ἡ. Λ. Κ. Caducée remplissant le champ (n. 1294). Æ⁹
- An 21.**
1490. — ΑΥΤ. ΚΑΙΣ. ΤΡΑ. ΑΔΡΙΑΝΟΣ ΣΕΒ. Tête laurée d'Hadrien, à droite.
- Ἡ. Λ. ΚΑ. Triptolème ? dans un char trainé par deux dragons ailés, allant à droite (n. 1318). AR⁶
1491. — Même pièce, la tête d'Hadrien, à g. (n. 1319). AR⁶
1492. — Même légende et même tête.

- ñ. L. KA. Cérés debout, allant à gauche, tenant des épis et des pavots de la droite, un flambeau dans la gauche (n. 1302). AR⁶
1493. — Même pièce. La tête d'Hadrien, à droite (n. 1301). AR⁶
1494. — Même légende et même tête.
- ñ. L. KA. Sérapis, tenant un sceptre et des épis, assis sur un aigle éployé. Æ¹⁰
1495. — Variété de la même pièce, le buste d'Hadrien lauré et drapé, à droite (n. 1308). Æ⁹
1496. — Même légende et même buste.
- ñ. L. KA. Sérapis assis, à gauche, la droite étendue au-dessus de la tête de Cerbère (n. 1317). Æ⁹
1497. — Même légende et même buste.
- ñ. L. KA. Harpocrate, la droite sur la bouche, une massue dans la gauche, assis sur un bélier allant à gauche (sup. n. 231). Gravée, planche XX. Æ
1498. — Même légende. Tête laurée d'Hadrien, à gauche.
- ñ. L. KA. Neptune debout, le pied sur un rocher, un dauphin sur la gauche, la droite sur son trident (n. 1305). Æ⁹
1499. — Même légende. Tête nue d'Hadrien, à gauche.
- ñ. L. KA. Le Nil couché à gauche, près d'un crocodile, tenant un roseau et une corne d'abondance (n. 1312). Æ¹⁰
1500. — Même légende et même tête.
- ñ. L. KA. Isis-*Pharia* debout, à droite, tenant un sistre et une voile enflée par le vent; devant elle, un phare surmonté d'une statue debout entre deux tritons (n. 1310). Æ¹⁰
1501. — Même pièce. Le buste d'Hadrien lauré et drapé, à dr. Æ¹⁰
1502. — Même légende. Buste lauré et drapé d'Hadrien, à droite.
- ñ. L. KA. La Fortune couchée à gauche, sur le *lectister-nium* (n. 1311). Æ⁹
1503. — Même légende et même buste.
- ñ. L. KA. Temple hexastyle, surmonté d'un mont enflammé; au milieu du temple, une figure debout entre deux sphinx (n. 1320). Æ¹⁰
1504. — Même légende. Tête laurée d'Hadrien, à droite.

- ῥ. L. KA. Corbeille remplie de fruits et de pavots sur un chapiteau de colonne, entre deux serpents mitrés et dressés n. (1328). Æ^{10}
1505. — ΑΥΤ. ΚΑΙC. ΤΡΑ. ΑΔΡΙΑΝΟC CΕΒ. Même buste.
- ῥ. L. KA. Victoire dans un bige, allant à droite. Æ^8
1506. — Même légende et même buste.
- ῥ. L. KA. Phare surmonté d'une statue debout, entre deux trifons. Æ^8
1507. — Même légende. Tête laurée d'Hadrien, à gauche.
- ῥ. L. KA. Cérès debout, à gauche, tenant des épis et un long flambeau (n. 1304). Æ^8
1508. — Même légende. Buste lauré et drapé d'Hadrien, à droite.
- ῥ. L. KA. Serpent femelle, un disque sur la tête, dressé à droite (n. 1326). Æ^6
1509. — Même légende. Tête laurée d'Hadrien, à droite.
- ῥ. L. KA. Caducée entre deux épis (n. 1330). Æ^6
1510. — Même légende et même tête.
- ῥ. L. KA. Corbeille remplie d'épis et de pavots, placée entre deux torchés (n. 1329). Æ^4
1511. — Même pièce, date placée à l'exergue (sup. n. 235). Æ^4
1512. — Même pièce, la tête d'Hadrien, à gauche. Æ^4
1513. — Sans légende. Tête laurée d'Hadrien, à droite.
- ῥ. L. KA. Caducée remplissant le champ. Æ^3

An 22.

1514. — ΑΥΤ. ΚΑΙC. ΤΡΑ. ΑΔΡΙΑΝΟC CΕΒ. Tête laurée d'Hadrien, à droite.
- ῥ. ΠΡΟΝΟΙΑ. L. ΚΒ. La Providence debout, à gauche, tenant un phénix et un sceptre. AR^6
1515. — Même pièce, la tête d'Hadrien, à gauche (n. 1331). AR^6
1516. — Même légende. Tête laurée d'Hadrien, à droite.
- ῥ. L. ΚΒ. Le Nil couché à gauche, près d'un crocodile, tenant un roseau et une corne d'abondance (n. 1334). AR^6
1517. — Même légende. Tête nue d'Hadrien, à gauche.

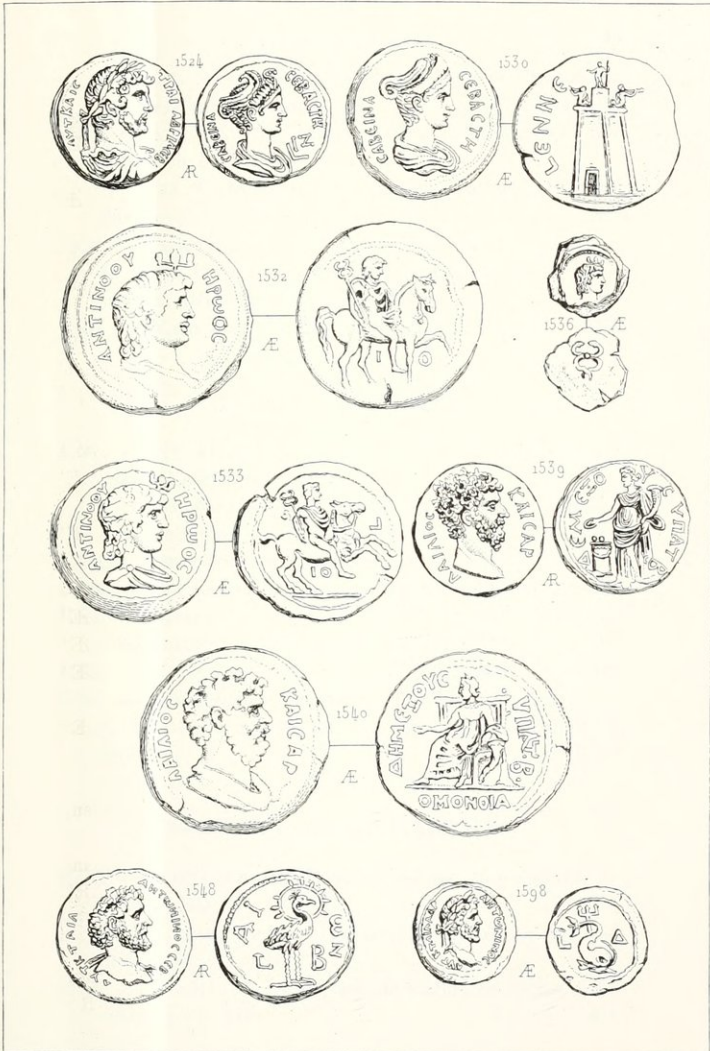

A. Masson sc.

Imp. Lemercier et C^o Paris

HADRIEN. HADRIEN ET SABINE. SABINE. ANTIQOVS ANTONIN.

- ῥ. L. KB. Sérapis assis, à gauche, la droite étendue au-dessus de la tête de Cerbère. AR⁶
1518. — ΑΥΤ. ΚΑΙ. ΤΡΑ. ΑΔΡΙΑΝΟΣ. CEB. Buste lauré et drapé d'Hadrien, à droite.
- ῥ. L. KB. Corbeille remplie d'épis et de pavots, entre deux flambeaux (n. 1336). AE⁴
1519. — Même légende. Tête laurée d'Hadrien, à gauche.
- ῥ. L. KB. Buste d'Isis, à droite; devant, une tête de pavot (sup. n. 237). Gravée, planche XX. AE⁴
1520. — Même pièce. La tête d'Hadrien, à droite. AE¹

HADRIEN & SABINE.

1521. — ΑΥΤ. ΚΑΙ. ΤΡΑΙ. ΑΔΡΙΑ. CEB. Buste lauré, drapé et cuirassé d'Hadrien, à droite.
- ῥ. CABINA CEBΑΣΤΗ. L. II. (an 13). Buste de Sabine, à droite, avec une coiffure plate, de forme très élégante (n. 1356). AR⁶
1522. — Même pièce, avec CABEINA et L. ΙΖ. (an 16) (n. 1358). AR⁶
1523. — Variété de la même pièce, la coiffure différente. AR⁶
1524. — Même pièce, avec L. ΙΖ. (an 17). Pièce d'un style très remarquable (n. 1359). Gravée, planche XXI. AR⁶
1525. — Même pièce, avec L. ΙΙΙ. (an 18) (n. 1360). AR⁶
1526. — Même légende. Tête laurée d'Hadrien, à gauche.
- ῥ. CAB. CEB. L. ΕΝΝΕΑΚΔ. (an 19). Buste de Sabine, à droite. AR⁶

SABINE, femme d'HADRIEN.

1527. — CABINA CEBACTH. Buste de Sabine, à droite, avec la coiffure plate.
- ῥ. L. ζ. (an 6). Victoire allant à droite, portant une couronne et une palme (n. 1349). AE⁸
1528. — Variété de la même pièce, la coiffure de Sabine différente (sup. n. 241). AE⁸

1529. — CABEINA CEBACTH. Buste de Sabine, à droite, coiffée comme Isis.
 ῥ. CABINA CEBACTH. Λ. IE (an 15). Sabine sous les traits de Cérès, assise à gauche, tenant des épis et un sceptre (n. 1351). AR⁶
1530. — CABINA CEBACTH. Buste de Sabine, à droite, avec la coiffure plate.
 ῥ. Λ. ENNEAKA (an 19). Phare surmonté d'une figure debout, placée entre deux tritons sonnans du buccin (n. 1352). Gravée, planche XXI. Æ⁸
1531. — Même légende et même buste.
 ῥ. Même légende. Victoire allant à gauche, portant une couronne et une palme. Æ⁸

ANTINOÛS.

1532. — ANTINOÛY HPΩOC. Tête d'Antinoüs, à droite, surmontée du *lotus*.
 ῥ. Λ. IO (an 19). Antinoüs (sous les traits de Mercure), à cheval, allant au pas, à droite, tenant un caducée de la gauche (n. 1365). Gravée, planche XXI. Æ¹⁰
1553. — Variété de la même pièce, avec le buste d'Antinoüs, drapé (n. 1366). Gravée, planche XXI. Æ⁸
1554. — Même pièce, d'un travail plus ordinaire. Æ⁸
1535. — ANTINOÛY HPΩOC. Buste drapé d'Antinoüs, à gauche.
 ῥ. Λ. IO. Même type d'Antinoüs, à cheval (*Cohen, cat. Gréau*, n. 3112). PLOMB⁶

Cette pièce d'essai, d'un style très remarquable, a dû être frappée probablement en Bithynie. La rare beauté de la fabrique et la parfaite conservation de cette médaille avaient d'abord fait douter de son authenticité; mais la monnaie n° 1538 (qui faisait également partie de la belle collection de M Julien Gréau, médaille qui a été acquise lors de la vente de ses pièces romaines) ne laisse pas le moindre soupçon sur son antiquité. Cette pièce est de même fabrique et de même style que celle de plomb; elle nous prouve le mérite réel de la

première pièce. Nous avons peut-être eu tort de ne pas faire graver ces deux magnifiques monnaies; mais répétons-le, nous les croyons positivement frappées en dehors de l'Égypte.

1536. — Sans légende. Tête d'Antinoüs, à droite.
 ῥ. Λ. Κ. (an 20). Date à moitié effacée; caducée (n. 1370).
 Gravée, planche XXI. Æ^2
1537. — Légende effacée. Buste drapé d'Antinoüs, à gauche, le lotus sur la tête.
 ῥ. Λ. ΚΑ. (an 21). Date à moitié effacée, type du n. 1372 (n. 1371). Æ^6
1538. — ΑΝΤΙΝΟΟΥ ΗΡΩΟΣ. Même buste d'Antinoüs, à gauche.
 ῥ. Λ. ΚΑ. Même type d'Antinoüs, à cheval (n. 1373). Æ^6

Le revers de cette rare monnaie est peut-être d'un travail encore plus remarquable que celui de la pièce de plomb, n. 1535. Le cheval du revers est très élégant, les formes très fines, ce qui nous fait croire que la pièce a été également frappée en Asie Mineure.

ÆLIUS CÉSAR.

1539. — Α. ΑΙΛΙΟΣ ΚΑΙΣΑΡ. Tête nue du César Ælius, à droite.
 ῥ. ΔΗΜ. ΕΞΟΥΣ. ΥΠΑΤ. Β. (an 2). La Concorde debout, à gauche, sacrifiant de la droite, sur un autel, une corne d'abondance dans la gauche (n. 1374). Gravée, pl. XXI. AR^7
1540. — Même légende. Buste drapé d'Ælius, à droite, la tête nue.
 ῥ. ΔΗΜ. ΕΞΟΥΣ. ΥΠΑΤ. Β. ΟΜΟΝΟΙΑ. La Concorde assise à dr., tenant de la dr. une patère, le coude gauche appuyé sur une corne d'abondance (n. 1378). Gr.; pl. XXI. Æ^9
1541. — Même pièce, variée de module (n. 1377). Æ^{11}
1542. — Même légende et même buste.
 ῥ. ΔΗΜ. ΕΞΟΥΣ. ΥΠΑΤ. Β. L'Abondance? debout, à gauche, tenant une patère de la droite, des épis dans la gauche (n. 1376). Æ^6

ANTONIN (règne de 138 à 161).

Avidius Heliodorus.....	(An 140)	} Préfets.
Æmilius Dinarchus (1).....	(An 153)	
L. Valerius Proculus (2)....	(?)	

An 2.

1543. — ΑΥΤ. Κ. Τ. ΑΙΑ. ΑΔΡ. ΑΝΤΩΝΙΝΟC CEB. Buste d'Antonin, à droite, la tête nue, le *paludamentum* sur l'épaule gauche.
 Ῥ. ΕΤΟΥC. Β. Tête de Sérapis, à droite (n. 1388). AR⁶
1544. — Même légende et même buste drapé.
 Ῥ. Même légende. Canope à tête d'Isis, à dr. (n. 1383). AR⁶
1545. — Même pièce. Sur la base du canope un cadre avec plusieurs figures debout (n. 1384). AR⁶
1546. — Même légende, avec ΕΥCΕΒ., et même buste drapé.
 Ῥ. Λ. Β. Mars ou la Valeur debout, à gauche, le pied sur un casque, tenant la Victoire et la haste (n. 1407). AR⁶
1547. — Même légende. Buste d'Antonin, à droite, la poitrine nue.
 Ῥ. Λ. Β. L'Équité debout, à gauche (sup., n. 246). AR⁶
1548. — Même légende et même buste.
 Ῥ. ΑΙΩΝ. Λ. Β. Phœnix, à droite, la tête entourée d'un nimbe radié (n. 1424). Gravée, planche XXI. AR⁶
1549. — Même pièce. Le buste d'Antonin lauré et drapé. AR⁶
1550. — Même légende. Buste drapé d'Antonin, à droite, la tête nue.
 Ῥ. ΕΤΟΥC. Β. Le Nil, à gauche, sur un hippopotame, tenant

(1) Voir A. Waddington (*Mémoires acad. Inscript.*, t. XXVI, 1^{re} partie, page 263).

(2) Inscription de Malaga, *Corpus Inscript. lat.*, n^{os} 1970, 1971. Hubner place avec raison la préfecture de Proculus à la fin du règne d'Antonin ou au commencement de celui de Marc-Aurèle. Proculus pouvait être le préfet dont il ne reste que le prénom, Lucius, dans une inscription du temple d'Antonin (*Corpus Inscript. gr.*, 4863).



1591



1716



1613



Æ

1636



Æ

1612



1709



Æ

1652



Æ

1863



1582



Æ

1956



Æ

1798



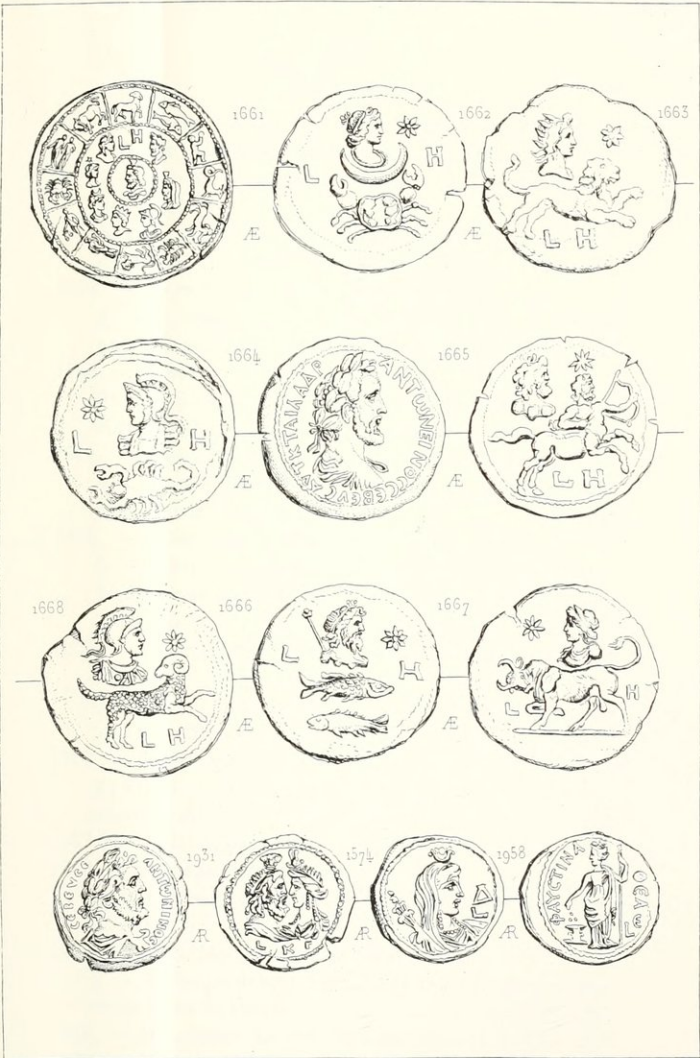

A. MASON sc.

Imp. Lemerier et C^{ie} Paris

ANTONIN

- de la droite des épis, de la gauche une corne d'abondance d'où sort une Victoire qui le couronne (n. 1962?). Æ^9
1551. — ART. K. T. AIA. AΔP. ANTΩNINOC CEB. Tête nue d'Antonin, à droite.
- Ἡ. Λ. Β. Le Nil sur un rocher, à gauche, tenant un roseau de la dr. et une corne d'abondance dans la g. (n. 1420). Æ^{10}
1552. — Même légende. Buste drapé d'Antonin, à droite.
- Ἡ. Λ. Β. Jupiter assis, à gauche, tenant de la droite une patère, la gauche sur le sceptre; à ses pieds, un aigle. Æ^{10}
1553. — Même légende. Tête nue d'Antonin, à droite.
- Ἡ. Λ. Β. Sérapis assis, à gauche, sur une galère, entre la Fortune et Isis debout. (n. 1404). Gravée, pl. XXIV. Æ^9
1554. — Même légende. Buste drapé d'Antonin, à droite.
- Ἡ. Λ. Β. Isis-*Pharia* debout, à droite, tenant une voile enflée par les vents (n. 1410). Æ^9
1555. — Même légende. Tête nue d'Antonin, à gauche.
- Ἡ. ΕΥΘΗΝΙΑ. Λ. Β. L'Abondance couchée, à gauche, tenant des épis de la droite, le coude gauche appuyé sur un sphinx (n. 1417). Æ^{10}
1556. — Même légende. Buste drapé d'Antonin, à droite, la tête nue.
- Ἡ. Λ. Β. La Fortune couchée, à gauche, sur le *lectisternium* (n. 1418). Gravée, planche XXIV). Æ^{10}
1557. — Même légende et même buste.
- Ἡ. ΕΥΟΥΣ. Β. La Paix ou la Félicité debout, à gauche, tenant des épis et un caducée (n. 1411). Æ^9
- 1557 *bis*. — Même pièce, variée de module. Æ^7
1558. — Même légende et même buste.
- Ἡ. Λ. Β. Deux canopes, de face, posés sur un trône (n. 1385). Æ^9
1559. — Même légende et même buste.
- Ἡ. Λ. Β. Sérapis debout, à gauche, la droite étendue au-dessus de la tête de Cerbère. Æ^8
1560. — Même pièce. La tête d'Antonin radiée (n. 1400). Æ^8
1561. — Même légende et même tête radiée.

- ῥ. L. B. La Piété assise, à gauche, sacrifiant sur un autel (n. 1422). Æ^s
1562. — Même légende et même tête.
- ῥ. L. B. Sphinx couché, à dr. (n. 1423). Gr., pl. XXIV. Æ^s
1563. — Même légende. Tête nue d'Antonin, à droite.
- ῥ. L. B. Buste d'Isis, à droite (n. 1430). Æ⁶
1564. — Même légende et même tête.
- ῥ. L. B. Buste de Sérapis, à droite (n. 1396, variée). Æ⁶
1565. — Même légende et même tête.
- ῥ. L. B. Canope, à droite (n. 1397). Æ⁶
1566. — Même légende et même tête.
- ῥ. ΕΤΟΥC. B. Harpocrate nu, assis sur une fleur du lotus (n. 1391). Æ⁶
1567. — Même légende et même tête.
- ῥ. L. B. Aigle, à gauche, se retournant à dr. (n. 1425). Æ⁶

An 3.

1568. — ΑΥΤ. Κ. Τ. ΑΙΑ. ΑΔΡ. ΑΝΤΩΝΙΝΟC. Buste drapé et cuirassé d'Antonin, à droite, la tête nue.
- ῥ. L. ΤΡΙΤΟΥ. La Paix ou la Félicité debout, à gauche, tenant des épis de la gauche et un caducée de la droite (n. 1434). AR⁶
1569. — Même pièce, mais la tête d'Antonin au lieu du buste. AR⁶
1570. — Autre variété. La tête d'Antonin nue, à gauche. AR⁶
1571. — Même légende. Tête nue d'Antonin, à droite.
- ῥ. L. ΤΡΙΤΟΥ. L'Équité assise, à gauche (n. 1433). AR⁶
1572. — Même pièce, mais avec le buste d'Antonin, drapé. AR⁶

An 4.

1573. — Même légende. Tête laurée d'Antonin, à droite.
- ῥ. L. Δ. Buste voilé de Faustine? sous les traits de Cérés, la tête surmontée du *modius*? (n. 1458). AR⁶
1574. — Variété, avec le buste d'Antonin drapé (n. 1459).
Gravée, planche XXIII. AR⁶
1575. — Même légende. Buste lauré et drapé d'Antonin à dr.
- ῥ. L. Δ. La Fortune debout, à gauche. AR⁶
1576. — Variété. La tête d'Antonin au lieu du buste. AR⁶

1577. — Même pièce. Le buste lauré et drapé d'Antonin, à gauche (n. 1474). AR⁶
1578. — ΑΥΤ. Κ. Τ. ΑΙΑ. ΑΔΡ. ΑΝΤΩΝΙΝΟΣ. Même buste, à gauche.
 ῥ. Λ. Δ. L'Équité assise, à gauche (n. 1481). AR⁶
1579. — Même pièce. La tête d'Antonin laurée, à dr. (n. 1482). AR⁶
1580. — ΑΥΤ. Κ. Τ. ΑΙΑ. ΑΔΡ. ΑΝΤΩΝΙΝΟΣ ΕΥΣ. ΟΕΒ. Buste lauré et drapé d'Antonin, à droite.
 ῥ. Λ. Δ. Tête lurrée de Jupiter, à droite (n. 1447). Superbe pièce, avec la contremarque de Modène. Æ¹⁰
1581. — Même légende. Tête laurée d'Antonin, à droite.
 ῥ. Λ. Δ. Buste lauré de Jupiter, à gauche. Magnifique pièce, à fleur de coin (n. 1449). Gravée, planche XXII. Æ¹⁰
1582. — Même légende. Buste lauré et drapé d'Antonin, à dr.
 ῥ. Λ. Δ. Bustes accolés de Sérapis et d'Isis, à droite (sup., n. 249). Æ¹⁰
1583. — Même légende. Tête laurée d'Antonin, à droite.
 ῥ. Λ. Δ. Buste de Sérapis, à gauche (1444). Æ¹⁰
1584. — Même légende. Buste lauré et drapé d'Antonin, à droite.
 ῥ. Λ. Δ. Le Nil couché, à gauche, dans un temple distyle, tenant de la droite un roseau, de la gauche une corne d'abondance ; près de lui, un crocodile (n. 1480, var.). Æ¹⁰
1585. — Même légende. Tête laurée d'Antonin, à droite.
 ῥ. Λ. Δ. L'Abondance couchée à gauche, tenant des épis de la droite, le coude gauche appuyé sur un sphinx. Æ¹⁰
1586. — Même légende et même tête.
 ῥ. Λ. ΤΕΤΑΡΤΟΥ. Jupiter debout, à gauche, tenant un sceptre et un foudre ; à ses pieds, un aigle (n. 1463). Æ¹⁰
1587. — Même légende. Buste lauré et drapé d'Antonin, à droite.
 ῥ. Même légende. Saturne voilé, debout, à gauche, la tête surmontée d'un disque, un crocodile sur la droite, une faux dans la gauche (n. 1464). Æ¹⁰
1588. — Même légende. Tête d'Antonin laurée, à droite.
 ῥ. Même légende. L'Espérance allant à g. (n. 1471). Æ¹⁰

1589. — ΑΥΤ. Κ. Τ. ΑΙΑ. ΑΔΡ. ΑΝΤΩΝΙΝΟC. Même tête.
 ῥ. Λ. Δ. Même type. Æ⁹
1590. — Même pièce, également avec Λ. Δ., mais le buste d'Antonin drapé (n. 1470). Æ¹⁰
1591. — Même légende. Tête laurée d'Antonin, à droite.
 ῥ. Λ. ΤΕΤΑΡΤΟΥ. Hercule debout, à droite, terrassant un cerf; dans le champ, derrière lui sa massue. Superbe pièce. Gravée, planche XXII. Æ¹⁰
1592. — Même légende et même tête.
 ῥ. Même légende. Hercule debout, à droite, tuant les oiseaux de Stymphale. Æ¹⁰
1593. — Même légende. Buste lauré d'Antonin, à droite, la poitrine nue.
 ῥ. Même légende. La Valeur debout, à gauche, tenant le *parazonium* et la haste (n. 1467). Æ⁹
1594. — Même légende. Buste lauré et drapé d'Antonin, à dr.
 ῥ. Λ. Δ. La Fortune debout, à gauche (n. 1472). Æ¹⁰
1595. — Même légende et même tête.
 ῥ. Λ. Δ. La Fortune debout, à gauche (sup. n. 254, variété de module). Æ⁷
1596. — Même légende. Tête laurée d'Antonin, à droite.
 ῥ. Λ. Δ. Jupiter assis, à gauche; à ses pieds, un aigle (sup., n. 251). Æ⁸
1597. — Même légende. Buste radié et drapé d'Antonin, à dr.
 ῥ. Λ. Δ. L'Équité debout, à gauche. Æ⁸
1598. — ΑΥΤ. Κ. Τ. ΑΙΑ. ΑΔΡ. ΑΝΤΩΝΙΝΟC. CΕΒ. Tête laurée d'Antonin, à droite.
 ῥ. Λ. Δ. Dauphin entourant un trident (n. 1489). Gravée, planche XXI. Æ⁴
- An 5.**
1599. — ΑΥΤ. Κ. Τ. ΑΙΑ. ΑΔΡ. ΑΝΤΩΝΙΝΟC CΕΒ. Tête laurée d'Antonin, à droite.
 ῥ. Λ. Ε. Tête de Jupiter-Ammon, à droite. ΑΡ⁶
1600. — Même légende et même tête, à gauche.
 ῥ. Λ. Ε. Buste d'Isis, à droite. ΑΡ⁶
1601. — Même légende. Buste lauré et drapé d'Antonin, à droite.

- ἦ. Λ. Ε. Neptune debout, à droite, le pied sur une proue, la dr. sur son trident, un dauphin sur la g. (n. 1511). AR⁶
1602. — Même pièce. La tête d'Antonin laurée, à droite. AR⁶
1603. — ἦ. Λ. Ε. Même type, le Neptune à gauche. AR⁶
1604. — ΑΥΤ. Κ. Τ. ΑΙΑ. ΑΔΡ. ΑΝΤΩΝΙΝΟC CΕΒ. Même tête.
 ἦ. Λ. Ε. Diane chasseresse allant à droite, prenant une flèche dans son carquois et tenant un arc (n. 1514). AR⁶
1605. — Même pièce. La tête d'Antonin, à gauche. AR⁶
1606. — Même pièce. Le buste d'Antonin drapé, à droite. AR⁶
1607. — ΑΥΤ. Κ. Τ. ΑΙΑ. ΑΔΡ. ΑΝΤΩΝΙΝΟC ΕΥCΕΒ. Tête laurée d'Antonin, à droite.
 ἦ. Λ. Ε. Tête radiée et panthée d'Ammon, de Sérapis et de Neptune, surmontée du *modius*; devant, un trident entouré d'un serpent (n. 1490). Æ¹⁰
1608. — Variété de la même pièce. Deux cornes sous le *modius* (n. 1492). Æ⁹
1609. — Même légende et même tête.
 ἦ. Λ. Ε. Buste de Jupiter-Ammon, à droite, la tête surmontée d'un disque, placé entre deux cornes (n. 1495, pièce inexactement décrite). Æ¹⁰
1610. — Même légende et même tête.
 ἦ. Λ. Ε. Tête de Sérapis, à droite, la tête surmontée du *modius* (n. 1493). Gravée, planche XXIV. Æ⁹
1611. — Même légende. Buste lauré et drapé d'Antonin, à dr.
 ἦ. Λ. Ε. Bustes accolés de Sérapis et d'Isis, à dr. (n. 1497). Æ¹⁰
1612. — Même légende et même buste.
 ἦ. Λ. Ε. Buste de Mercure? à droite, la tête surmontée du *modius*; devant, une palme (n. 1502). Gr., pl. XXII. Æ¹⁰
1613. — ΑΥΤ. Κ. Τ. ΑΙΑ. ΑΔΡ. ΑΝΤΩΝΙΝΟC CΕΒ. ΕΥC. Tête laurée d'Antonin, à droite.
 ἦ. Λ. Ε. Bustes affrontés des Dioscures; au milieu, un croissant (Cohen, *Catal. Gréau*, n. 3132). Gr., pl. XXIII. Æ⁹
1614. — Même légende et même tête.
 ἦ. Λ. Ε. Sérapis assis à gauche, la droite placée au-dessus de la tête de Cerbère. Æ⁹

1615. — ΑΥΤ. Κ. Τ. ΑΙΑ. ΔΔΡ. ΑΝΤΩΝΙΝΟΣ ΣΕΒ. ΕΥ. Même tête.
 ἦ. Sérapis? assis à gauche, la tête surmontée d'un disque; à ses pieds, un bélier (n. 1541). Æ⁹
1616. — Même légende et même tête.
 ἦ. Λ. Ε. Deux canopes sur un aigle éployé (n. 1503). Æ⁹
1617. — Même légende et même tête.
 ἦ. Λ. Ε. La Fortune debout, à gauche, dans un temple distyle (n. 1536). Æ⁹
1618. — Même légende et même tête.
 ἦ. Λ. Ε. Isis allaitant Horus, assise à gauche, dans un temple distyle (n. 1543). Æ⁹
1619. — Même légende et même tête.
 ἦ. Λ. Ε. Harpocrate nu, debout, de face, appuyé sur une colonne, le doigt sur la bouche, tenant une corne d'abondance de la gauche (n. 1508). Æ¹⁰
1620. — Même légende et même tête.
 ἦ. Λ. Ε. Esculape et Cérès debout (n. 1513). Æ⁹
1621. — Même légende. Buste lauré et drapé d'Antonin, à dr.
 ἦ. Λ. Ε. Même type. Un autel placé entre les deux figures (n. 1521). Æ¹⁰
1622. — Même légende. Tête laurée d'Antonin, à droite.
 ἦ. Λ. Ε. Esculape et Hygiée debout. Æ¹⁰
- 1622 bis. — Même légende et même tête.
 ἦ. Λ. Ε. Neptune debout, à gauche, un dauphin sur la droite, un trident dans la gauche (n. 1512). Æ⁹
1623. — Même légende et même tête.
 ἦ. Λ. Ε. Hercule allant à droite, portant sur ses épaules le sanglier d'Erymanthe; à ses pieds, Eurysthée effrayé, caché dans un tonneau (n. 1526). Æ¹⁰
1624. — Même légende et même tête.
 ἦ. Λ. Ε. Cérès? assise, à gauche, tenant des épis et un sceptre (n. 1544). Æ¹⁰
1625. — Même légende et même tête.
 ἦ. Λ. Ε. Le Nil assis, à droite, sur un rocher; devant lui, le génie de la ville d'Alexandrie debout, lui présentant des épis (n. 1548). Æ¹⁰

1626. — ΑΥΤ. Κ. Τ. ΑΙΑ. ΑΔΡ. ΑΝΤΩΝΙΝΟC ΕΥ. CΕΒ. Même tête.
 ῥ. Λ. Ε. Pâris assis sur un tertre, entre Junon ? et Minerve
 debout; au bas, Vénus ? et Mercure également sur un tertre ;
 sur un autre petit tertre, un bœuf debout (n. 1549). Æ⁹
1627. — Même légende et même tête.
 ῥ. Λ. Ε. Pallas-*Nicéphore*, debout, à gauche; devant elle, un
 autel. (Cohen, *Catal. Gréau*, n. 3129). Æ¹⁰
1628. — Même légende et même tête.
 ῥ. Λ. Ε. L'Espérance marchant à g. (sup., n. 264). Æ⁹
1629. — Même légende. Tête radiée d'Antonin, à droite.
 ῥ. Λ. Ε. Phare surmonté d'une figure assise entre deux tri-
 tous (n. 1507). Æ⁸
1630. — Même légende. Tête laurée d'Antonin, à droite.
 ῥ. Λ. Ε. Buste du Nil, à droite; devant, une corne d'abon-
 dance (n. 1504). Æ⁶
1631. — Variété de la même pièce. Le buste du Nil, à
 gauche, ayant la corne d'abondance sur l'épaule droite
 (n. 1505). Æ⁶

An 6.

1632. — ΑΝΤΩΝΙΝΟC CΕΒ. ΕΥCΕΒ. Tête laurée d'Antonin, à dr.
 ῥ. Λ. ζ. Tête de Sérapis, à droite (n. 1557). AR⁶
1633. — Même légende. Tête laurée d'Antonin, à gauche.
 ῥ. Λ. ζ. La Fortune debout, à gauche. AR⁶
1634. — Même légende. Buste lauré et drapé, à droite.
 ῥ. ΑΙΩΝ. Λ. ζ. Phénix radié, à droite (n. 1566). AR⁶
1635. — Même pièce. La tête d'Antonin laurée, à gauche
 (n. 1567). AR⁶
1636. — ΑΥΤ. Κ. Τ. ΑΙΑ. ΑΔΡ. ΑΝΤΩΝΙΝΟC ΕΥCΕΒ. Tête laurée
 d'Antonin, à droite.
 ῥ. Λ. ζ. Tête radiée et panthée, d'Ammon, de Neptune et
 de Sérapis, à droite, le modius sur la tête; devant, un trident
 entouré d'un serpent (n. 1572). Gravée, pl. XXII. Æ¹⁰
1637. — Même légende. Tête laurée d'Antonin, à droite.
 ῥ. Λ. ζ. Hercule assis sur un rocher, à droite, tenant de la

gauche sa lyre, et saisissant de la droite les bras du Centaure (variété du n. 1527). Æ¹⁰

Cette rare et belle pièce est entrée dans la Collection depuis l'impression des planches ; sans cela, elle y aurait été gravée.

1638. — Même légende et même tête.

ῥ. Λ. ζ. Caducée et deux épis liés ensemble (n. 1568). Æ⁶

An 7.

1639. — ΑΥΤ. Κ. Τ. ΑΙΑ. ΑΔΡ. ΑΝΤΩΝΙΝΟC ΕΥCΕΒ. Tête laurée d'Antonin, à droite.

ῥ. Λ. Ζ. Sérapis assis à gauche, à ses pieds Cerbère (sup., n. 272). Æ⁶

1640. — Même légende. Buste lauré et drapé d'Antonin, à dr.

ῥ. Λ. Ζ. Sérapis dans un quadrigé au pas, à gauche, la droite levée (sup., n. 276, var.). ΑΡ⁷

1641. — ΑΝΤΩΝΙΝΟC CΕΒ. ΕΥCΕΒ. Tête laurée d'Antonin, à dr.

ῥ. Λ. Ζ. Pallas debout, à g.; derrière elle, son bouclier. ΑΡ⁶

1642. — Même légende. Buste lauré et drapé d'Antonin, à dr.

ῥ. Λ. Ζ. L'Équité debout, à gauche (n. 1588, var.). ΑΡ⁶

1643. — Variété de la même pièce. La tête d'Antonin laurée, à droite. ΑΡ⁶

1644. — Même légende. Tête laurée d'Antonin, à droite.

ῥ. Λ. Ζ. Aigle éployé de face, regardant à g. (n. 1597). ΑΡ⁶

1645. — ΑΥΤ. Κ. Τ. ΑΙΑ. ΑΔΡ. ΑΝΤΩΝΙΝΟC ΕΕΒ. ΕΥCΕΒ. Tête laurée d'Antonin, à gauche.

ῥ. Λ. Ζ. Tête laurée de Jupiter, à g. (n. 1571, var.). Æ⁹

1646. — Même légende. Tête laurée d'Antonin, à droite.

ῥ. Λ. Ζ. Tête de Sérapis, à droite (n. 1570). Æ⁹

1647. — Même légende. Buste lauré et drapé d'Antonin, à dr.

ῥ. Λ. Ζ. Victoire allant à gauche, portant un trophée et une couronne (n. 1576). Æ¹⁰

1648. — Même légende. Tête laurée d'Antonin, à droite.

ῥ. Λ. Ζ. Victoire debout écrivant sur un bouclier posé sur une colonne (n. 1578). Æ¹⁰

1649. — Même légende et même tête.

- ἦ. Λ. Ζ. Deux captifs assis au pied d'un trophée (n. 1580). Æ⁹
1650. — ΑΥΤ. Κ. Τ. ΑΙΑ. ΑΔΡ. ΑΝΤΩΝΙΝΟϚ ΕΥΡΕΒ. Même tête.
- ἦ. Λ. Ζ. Isis allaitant Horus, assise sur un siège, à droite (n. 1583). Æ¹⁰
1651. — Même légende. Baste lauré et drapé d'Antonin, à dr.
- ἦ. Λ. Ζ. Junon, Vénus et Pallas debout sur un rocher; en face, Pâris assis; près de lui, Mercure debout; au-dessus de Vénus, deux Amours la couronnant; au pied du rocher, un groupe d'animaux (n. 1585). Æ¹⁰
- L'état de conservation de cette rare et si intéressante pièce laisse malheureusement beaucoup à désirer; sans cela elle figurerait dans nos planches, ainsi que le n. 1626 et quantité d'autres pièces, avec des sujets curieux. Mais il nous paraissait difficile de les rendre fidèlement par la gravure, à cause de leur état de conservation.
1652. — Même légende. Tête laurée d'Antonin, à droite.
- ἦ. Λ. Ζ. Orphée assis, à droite, jouant de la lyre au milieu d'une multitude d'animaux (n. 1586). Gr., pl. XXII. Æ⁹
1653. — Même légende et même buste.
- ἦ. Λ. Ζ. L'Abondance couchée à terre, à gauche, le coude appuyé sur un sphinx (n. 1587, variété). Æ¹⁰
1654. — Même légende et même tête.
- ἦ. Λ. Ζ. ΤΙΒΕΡΙϚ ΟΜΟΝΟΙΑ. Le Tibre et le Nil debout se donnant la main, à leurs pieds un enfant debout (Mion., n. 1591, et Cohen, *Catal. Gréau*, n. 3135). Gravée, planche XXIV. Æ¹⁰
1655. — Même pièce d'un autre style et d'un module différent. Æ⁹
1656. — Même légende. Tête laurée d'Antonin, à droite.
- ἦ. Λ. Ζ. Sérapis dans un quadrigé, à droite, la droite levée (sup., n. 271). Æ⁹
1657. — Même légende et même tête.
- ἦ. Λ. Ζ. Esculape debout, à gauche, regardant à droite. Æ⁷
1658. — Variété de la même pièce. Esculape tient un bâton de la main gauche. Æ⁷

An 8.

1659. — ΑΝΤΩΝΙΝΟΣ ΚΕΒ. ΕΥΚΕΒ. Tête laurée d'Antonin, à dr.
 ῥ. L. H. Tête de Sérapis, à droite (n. 1620). AR⁶
1660. — Même légende et même tête.
 ῥ. L. H. Sérapis assis, à gauche (n. 1639). AR⁶
1661. — ΑΥΤ. Κ. Τ. ΔΙΑ. ΔΔΡ. ΑΝΤΩΝΙΝΟΣ. ΚΕΒ. ΕΥΚ. Tête laurée
 d'Antonin, à droite.
 ῥ. L. H. Tête de Sérapis, à gauche, au milieu des têtes des
 sept planètes posées sur un cercle intérieur; sur un second
 cercle, les douze signes du Zodiaque (n. 1603). Gravée,
 planche XXIII. Æ⁹
1662. — Même légende et même tête.
 ῥ. L. H. Tête de la Lune, à droite, sur un croissant; devant,
 un astre; dessous, le *Cancer* (n. 1605). Gr., pl. XXIII. Æ⁹
1663. — Même légende et même tête.
 ῥ. L. H. Tête du Soleil à droite; devant, un astre; dessous, le
 Lion courant (n. 1606). Gravée, planche XXIII. Æ¹⁰
1664. — Même légende et même tête.
 ῥ. L. H. Buste de Mars, à gauche; devant, un astre; dessous,
 le Scorpion (n. 1609). Gravée, planche XXIII. Æ¹⁰
1665. — Même légende. Buste lauré et drapé d'Antonin, à dr.
 ῥ. L. H. Buste lauré de Jupiter, à droite; devant, un astre;
 dessous, le Sagittaire courant à droite (n. 1610). Gravée,
 planche XXIII. Æ¹⁰
1666. — Même légende. Tête laurée d'Antonin, à droite.
 ῥ. L. H. Buste lauré de Jupiter Sérapis, à droite; derrière, un
 sceptre; devant, un astre; dessous, les deux poissons (n. 1613).
 Gravée, planche XXIII. Æ¹⁰
1667. — Même légende. Tête laurée d'Antonin, à droite.
 ῥ. L. H. Tête de Vénus, à gauche; devant, un astre; dessous,
 le taureau allant à gauche (n. 1615). Gr., pl. XXIII. Æ¹⁰
1668. — Même légende et même tête.
 ῥ. L. H. Buste de Pallas, à droite; devant, un astre; dessous,
 le Bélier courant à dr. (sup., n. 279). Gr., pl. XXIII. Æ¹⁰
1669. — Même légende et même tête.

- ἦ. Λ. Η. Buste de Mercure? à droite, la poitrine nue; devant,
 une palme (sup. n. 275). Æ¹⁰
1670. — ΑΥΤ. Κ. Τ. ΑΙΑ. ΑΔΡ. ΑΝΤΩΝΙΝΟΣ ΣΕΒ. ΕΥΣ. Tête laurée
 d'Antonin, à droite.
- ἦ. Λ. Η. Sérapis debout, vêtu du *pallium*, vu de face au
 milieu des Dioscures nus, debout, tenant chacun un
 fouet (n. 1627). Æ⁹
1671. — Même légende et même tête.
- ἦ. Λ. Η. Les Dioscures à cheval; au milieu, un autel; au-
 dessus, un croissant (n. 1617). Æ⁹
1672. — Même légende et même tête.
- ἦ. Λ. Η. Hercule debout, à droite, domptant l'Hydre
 (n. 1628). Æ⁹
1673. — Même légende et même tête.
- ἦ. Λ. Η. Isis allant à droite, tenant une voile enflée par le
 vent; devant, un phare (n. 1632). Æ¹⁰
1674. — Même légende et même tête.
- ἦ. Λ. Η. ΟΜΟΝΟΙΑ. La Concorde debout, à gauche, sacrifiant
 sur un autel allumé (n. 1634). Æ¹⁰
1675. — Même légende et même tête.
- ἦ. Λ. Η. Victoire allant à gauche, portant une couronne et
 un trophée (n. 1636). Æ¹⁰
1676. — Même légende et même tête.
- ἦ. Λ. Η. ΕΥΘΗΝΙΑ. L'Abondance assise, à gauche, sur un
 rocher, tenant des épis et une corne d'abondance; à côté, un
 sphinx (n. 1638). Æ¹⁰
1677. — Même légende et même tête, à droite.
- ἦ. Λ. Η. Sérapis assis à gauche, dans un temple distyle
 (n. 1642 et sup. 285). Æ¹⁰
1678. — Même légende et même tête.
- ἦ. Λ. Η. Le Nil assis à gauche, dans un temple tétrastyle,
 tenant une corne d'abondance et un roseau; près de lui, un cro-
 codile (Cohen, *Cat. Gréau*, n. 3147). Æ¹⁰
- 1678 *bis*. — Même légende et même tête.
- ἦ. Λ. Η. Même type du Nil, sans le temple (n. 1648). Æ⁹

1679. — Même légende et même tête.
 ῥ. L. H. La Fortune debout, à gauche, dans un temple distyle (n. 1646). Æ⁹
1680. — ΑΥΤ. Κ. Τ. ΑΙΑ. ΑΔΡ. ΑΝΤΩΝΙΝΟC CEB. ΕΥC. Buste lauré et drapé d'Antonin, à droite.
 ῥ. L. H. Pallas debout, à gauche, dans un temple distyle; à ses pieds, un autel. Æ⁹
1681. — Même légende et même buste.
 ῥ. L. H. La Fortune couchée, à gauche, sur la *lectisternium* (n. 1645). Superbe pièce contremarquée du Musée de Modène. Æ¹⁰
1682. — Même légende et même buste.
 ῥ. L. H. Griffon accroupi, à droite, la patte sur une roue (sup., n. 287, variée de module). Æ¹⁰
1683. — Même légende et même buste.
 ῥ. L. H. Aigle éployé, de face, regardant à droite, une couronne dans son bec (sup., n. 286). Æ⁹
1684. — ΑΥΤ. Κ. Τ. ΑΙΑ. ΑΔΡ. ΑΝΤΩΝΙΝΟC. Tête laurée d'Antonin, à droite.
 L. H. Aigle éployé, de face, regardant à droite. Æ⁵
1685. — Même légende et même tête.
 ῥ. L. H. Aigle sur un foudre, à droite (n. 1656). Æ⁵
1686. — Même légende et même tête.
 ῥ. L. H. Serpent mâle dressé à droite (n. 1654, var.). Æ⁵
1687. — Même légende et même tête.
 ῥ. L. H. Épervier mitré, à droite (n. 1655). Æ⁴
- An 9.
1688. — ΑΝΤΩΝΙΝΟC CEB. ΕΥCEB. Tête laurée d'Antonin, à dr.
 ῥ. L. ENATOY. Tête de Sérapis, à droite (sup., n. 289). AR⁶
1689. — Même légende et même tête.
 ῥ. L. ENATOY. Jupiter assis, à gauche; à ses pieds, son aigle (sup. n. 290). AR⁶
1690. — Même légende et même tête.
 ῥ. L. ENATOY. Sérapis debout, à gauche, tenant de la droite une patère, la gauche sur une massue? (n. 1666, var.). AR⁶
1691. — Même légende et même tête.

- ῥ. Même légende. Aigle éployé de face, regardant à gauche
 (n. 1678). AR⁶
1692. — ΑΥΤ. Κ. Τ. ΑΙΑ. ΑΔΡ. ΑΝΤΩΝΕΙΝΟC CEB. ΕΥ. Tête laurée
 d'Antonin, à droite.
- ῥ. Même légende. Tête d'Ammon, à droite, surmontée d'un
 globe (n. 1660). Æ¹⁰
1693. — Même légende et même tête.
- ῥ. Même légende. Tête de Sérapis, à droite (n. 1663). Æ⁹
1694. — Même légende et même tête.
- ῥ. Même légende. Hercule tendant les deux mains vers un
 jet d'eau s'échappant d'une fontaine sortant d'un rocher ; au
 bas, un vase et une double *harpa* (n. 1669). Æ⁹
1695. — Même légende et même tête.
- ῥ. Même légende. Mars debout, de face, la droite sur sa
 lance, la gauche sur son bouclier (n. 1668). Æ⁹
1696. — Même légende et même tête.
- ῥ. Même légende. Pallas-*Nicéphore*, assise à gauche sur
 une cuirasse (n. 1676). Æ¹⁰
1697. — Même légende et même tête.
- ῥ. Même légende. Le Nil couché, à gauche, près d'un cro-
 codile, tenant de la droite un roseau, dans la gauche une
 corne d'abondance, surmontée d'un enfant qui le couronne
 (sup., n. 291). Æ¹⁰
1698. — Même légende et même tête.
- ῥ. Λ. Θ. Buste du Nil, à dr. ; devant, une corne d'abondance
 n. 1661, variété ?). Æ⁶
1699. — Même pièce, mais avec le buste d'Antonin drapé. Æ⁶
1700. — Même légende. Tête laurée d'Antonin, à droite.
- ῥ. Λ. ΕΝΑΤΟΥ. Serpent mitré, dressé à droite, entre un cadu-
 cée et un épi (n. 1682). Æ⁵
1701. — ΑΥΤ. Κ. ΑΔΡ. ΑΝΤΩΝΕΙΝΟC. Tête laurée d'Antonin, à dr.
- ῥ. Λ. ΕΝΑΤΟΥ. Epervier mitré, à droite (n. 1680). Æ⁴
- Αn 10.
1702. — ΑΝΤΩΝΙΝΟC CEB. ΕΥCΕΒ. Buste lauré et drapé d'Anto-
 nin ; à droite.

- ῥ. Λ. ΔΕΚΑΤΟΥ. Buste de Sérapis, à droite (n. 1684). AR⁶
 1703. — Même légende. Tête laurée d'Antonin, à droite.
 ῥ. Même légende. Pallas debout, à gauche, une chouette sur
 la droite, la gauche posée sur son bouclier (n. 1711). AR⁶
 1704. — Même légende et même tête.
 ῥ. Même légende. La Valeur debout, à gauche, la droite sur
 la haste, le *parazonium* sur le bras gauche (n. 1712). AR⁵
 1705. — Même légende et même tête.
 ῥ. Même légende. L'Espérance allant à gauche. AR⁶
 1706. — Même pièce, mais le buste d'Antonin lauré et drapé,
 à droite. AR⁶
 1707. — ΑΥΤ. Κ. Τ. ΑΙΑ. ΔΑΡ. ΑΝΤΩΝΕΙΝΟC CΕΒ. ΕΥC. Tête laurée
 d'Antonin, à droite.
 ῥ. Λ. Ι. Tête du génie de la ville d'Alexandrie, à droite, cou-
 verte d'une peau d'éléphant (n. 1689). Æ¹⁰
 1708. — Même légende et même tête.
 ῥ. Λ. ΔΕΚΑΤΟΥ. Jupiter sur un aigle éployé, à gauche, tenant
 une patère et un sceptre (n. 1691). Æ¹⁰
 1709. — Même légende et même tête.
 ῥ. Même légende. Apollon-*Didymeus*, debout, de face, entre
 deux Némésis, également debout (n. 1692). Gravée,
 planche XXII. Æ¹⁰
 1710. — Même légende. Buste lauré et drapé d'Antonin, à dr.
 ῥ. Même légende. Isis-*Pharia*, allant à droite, tenant un
 sistre et une voile enflée par le vent (n. 1693). Æ¹⁰
 1711. — Mêmes médaille; mais, en plus, un phare placé devant la
 figure d'Isis (n. 1694). Æ¹⁰
 1712. — Même légende et même buste.
 ῥ. Mêmes légende. Isis assise, à dr., allaitant Horus (c. 1695). Æ¹⁰
 1713. — Même légende et même buste.
 ῥ. Même légende. Temple distyle; au milieu, Isis allaitant
 Horus (n. 1696). Æ¹⁰
 1714. — Mêmes légende. Tête laurée d'Antonin, à droite.
 ῥ. Λ. Ι. Hercule debout, à droite, portant le sanglier d'Ery-
 manthe sur ses épaules (n. 1701). Æ¹⁰

1715. — ΑΥΤ. Κ. Τ. ΑΙΑ. ΔΑΡ. ΑΝΤΩΝΕΙΝΟC CEB. ΕΥC. Buste lauré et drapé d'Antonin, à droite.
 ῥ. Λ. ΔΕΚΑΤΟΥ. Hercule debout, à droite, saisissant la biche Cérénite par les cornes (n. 1702). .Æ⁹
1716. — Même légende. Tête laurée d'Antonin, à droite.
 ῥ. Même légende. Hercule debout, à droite, cueillant les pommes des *Hespérides* à l'arbre entouré d'un serpent (n. 1703). Belle pièce, avec la contre-marque du Musée de Modène. Gravée, planche XXII. .Æ¹⁰
1717. — Même légende et même tête.
 ῥ. Même légende. Hercule debout, à droite, tirant de l'arc sur les oiseaux de Stymphale (n. 1704). .Æ¹⁰
1718. — Même légende et même tête.
 ῥ. Même légende. Hercule debout, à droite, assommant Diomède terrassé; de chaque côté, un cheval étendu (n. 1706). .Æ¹⁰

Nous avons le désir de reproduire par la gravure cette si curieuse suite de sujets représentant les travaux d'Hercule; malheureusement une partie des pièces laissaient à désirer sous le rapport de la conservation, et nous avons préféré nous abstenir que de reproduire ces types d'une manière douteuse ou incomplète.

1719. — Même légende et même tête.
 ῥ. Même légende. Victoire debout, à gauche, couronnant un trophée (n. 1713). .Æ¹⁰
1720. — Même légende et même tête.
 ῥ. Même légende. L'Équité debout, à g. (n. 1715, var.). .Æ¹⁰
1721. — Même légende et même tête.
 ῥ. Même légende. Temple distyle; au milieu, la Fortune couchée à gauche sur un *lectisternium* (n. 1718). .Æ¹⁰

An 11.

1722. — ΑΝΤΩΝΕΙΝΟC CEB. ΕΥC. Tête laurée d'Antonin, à dr.
 ῥ. Λ. ΕΝΔΕΚΑΤΟΥ. Apollon-*Didymeus* debout, vu de face, un petit chevreau sur la droite, un arc dans la gauche (n. 1734). AR⁶
1723. — Même légende et même tête.
 ῥ. Même légende. L'Espérance allant à gauche. AR⁶
1724. — Même pièce. Le buste d'Antonin, drapé (n. 1736). AR⁶

1725. — ΑΝΤΩΝΕΙΝΟΣ ΣΕΒ. ΕΥΣ. Même buste.
 ῥ. Λ. ΕΝΔΕΚΑΤΟΥ. Pallas-Nicéphore assise, à gauche, sur
 une cuirasse (n. 1741). AR⁶
1726. — Même pièce, seulement la tête laurée. AR⁶
1727. — Même légende. Tête laurée d'Antonin, à droite.
 ῥ. Même légende. L'Équité assise, à gauche (n. 1742). AR⁶
1728. — Même légende. Buste lauré et drapé d'Antonin, à dr.
 ῥ. Même légende. Antonin et Faustine mère, debout, se
 donnant la main. AR⁶
1729. — ΑΥΤ. Κ. Τ. ΑΙΑ. ΑΔΡ. ΑΝΤΩΝΙΝΟΣ ΣΕΒ. ΕΥΣ. Buste lauré
 et drapé d'Antonin, à droite.
 ῥ. Même légende. Jupiter assis, à gauche; à ses pieds, l'aigle
 (n. 1726). Æ¹⁰
1730. — Même légende et même buste.
 ῥ. Même légende. Isis-Pharia debout, à droite, tenant le
 sistre et une voile enflée par le vent (n. 1727). Æ¹⁰
1731. — Même légende et même buste.
 ῥ. Même légende. Le Nil couché à gauche, près d'un cro-
 codile, tenant un roseau et une corne d'abondance, surmon-
 tée d'une Victoire qui le couronne; dans le champ, (16) en
 lettres numériques ΙΖ (n. 1729). Æ¹⁰
1732. — Même légende et même buste.
 ῥ. Même légende. Isis assise, à g., allaitant Horus (n. 1731) Æ¹⁰
1733. — Même légende et même buste.
 ῥ. Même légende. L'Espérance allant à gauche (n. 1737). Æ⁹
1734. — Même légende et même buste.
 ῥ. Même légende. L'Équité debout, à gauche (n. 1739). Æ¹⁰
1735. — Variété de la même pièce. La tête laurée d'Antonin,
 à droite. Æ¹⁰
1736. — Même légende. Tête laurée d'Antonin, à droite.
 ῥ. Même légende. Rome?-Nicéphore assise, à gauche, sur
 un bouclier, le *parazonium* sur le bras g. (n. 1740). Æ⁹
1737. — ΑΥΤ. Κ. Τ. ΑΙΑ. ΑΔΡ. ΑΝΤΩΝΙΝΟΣ. Tête laurée d'Antonin, à dr.
 ῥ. Λ. ΙΑ. Lion, à droite, se retournant à gauche vers un
 astre (n. 1743). Gravée, planche XXIV. Æ⁶

1738. — Même pièce, d'un module inférieur. Æ^5
 1739. — Même légende et même tête.
 ῥ. Λ. ΙΑ. Serpent mitré dressé, à droite, au-dessus d'une
 massue? (sup., n. 302). Æ^5

An 12.

1740. — ΑΝΤΩΝΙΝΟΣ ΚΕΒ. ΕΥΚΕΒ. Tête laurée d'Antonin, à dr.
 ῥ. Λ. ΔΩΔΕΚΑΤΟΥ. Tête d'Ammon, à droite, surmontée d'un
 globe (sup., n. 310). AR^6
 1741. — Même légende et même tête.
 ῥ. Même légende. Pallas-Nicéphore debout, à gauche, la
 gauche posée sur son bouclier (sup., n. 309). AR^6
 1742. — Même légende. Buste lauré et drapé d'Antonin, à dr.
 ῥ. Même légende. Le Nil couché, près d'un crocodile,
 à gauche, tenant de la droite une corne d'abondance sur-
 montée d'un enfant, de la gauche un roseau ; dans le champ,
 (16) en lettres numériques, ΙΖ (n. 1756). AR^6
 1743. — Même légende et même buste.
 ῥ. Même légende. La Pitié? assise à gauche, la droite levée
 au-dessus d'un autel, un long sceptre dans la gauche
 (n. 1758). AR^6
 1744. — Même légende et même buste.
 ῥ. Même légende. L'Équité assise, à gauche. AR^6
 1745. — ΑΥΤ. Κ. Τ. ΑΙΑ. ΑΔΡ. ΑΝΤΩΝΕΙΝΟΣ ΕΥΚΕΒ. Tête laurée
 d'Antonin, à droite.
 ῥ. Même légende. Tête d'Ammon, à dr. (n. 1744, var.) Æ^{10}
 1746. — Même légende. Buste lauré et drapé d'Antonin, à dr.
 ῥ. Même légende. Buste radié du Soleil, à droite. Æ^9
 1747. — Même légende et même buste.
 ῥ. Même légende. Sérapis debout, à gauche, dans un temple
 distyle ; près de lui, deux stèles (n. 1748?) Æ^9
 1748. — Même légende et même buste.
 ῥ. Même légende. Sérapis assis, à gauche, dans un temple
 distyle ; devant lui, Cerbère (n. 1747). Æ^9
 1749. — Même légende et même buste.

- ῥ. Λ. ΔΩΔΕΚΑΤΟΥ. Isis-*Pharia* debout, tenant une voile enflée par le vent ; devant elle, un phare (n. 1750). Æ⁹
1750. — Même pièce, d'un module inférieur (n. 1751). Æ⁹
1751. — Autre variété. La tête de l'empereur au lieu du buste. Æ⁹
1752. — ΑΥΤ. Κ. Τ. ΑΙΑ. ΑΔΡ. ΑΝΤΩΝΕΙΝΟΣ ΕΥΣΕΒ. Buste d'Antonin lauré et drapé, à droite.
- ῥ. Le même, sans le phare (n. 1752). Æ⁹
1753. — Même légende et même buste.
- ῥ. Même légende. Temple distyle ; au milieu, Isis allaitant Horus, assise à gauche (n. 1754). Æ⁹
1754. — Même légende. Tête laurée d'Antonin, à droite.
- ῥ. Même légende. Figure barbue, à demi nue, assise à gauche, la droite étendue au-dessus d'un trépied ; un caducée dans la gauche (n. 1755). Æ⁹
1755. — Même légende. Buste lauré et drapé d'Antonin, à dr.
- ῥ. Même légende. Pallas-*Nicéphore*, debout, à gauche, la gauche sur un bouclier (n. 1759). Æ⁹
1756. — Même légende et même buste.
- ῥ. Même légende. La Fortune debout, à gauche, avec ses attributs (n. 1760). Æ¹⁰
1757. — Même légende. Buste lauré et drapé d'Antonin, à g.
- ῥ. Λ. ΙΒ. L'empereur dans un quadrigé allant au pas, à gauche (n. 1762). Æ¹⁰
1758. — ΑΥΤ. Κ. Τ. ΑΙΑ. ΑΔΡ. ΑΝΤΩΝΙΝΟΣ. Tête laurée d'Antonin, à droite.
- ῥ. Λ. ΔΩΔΕΚΑΤΟΥ. Tête de Jupiter-Ammon, à droite, surmontée d'un disque (n. 1744, variété). Æ⁶

An 13.

1759. — ΑΝΤΩΝΙΝΟΣ ΣΕΒ. ΕΥΣΕΒ. Buste lauré et drapé d'Antonin, à droite.
- ῥ. Λ. ΙΓ. Jupiter assis, à gauche ; à ses pieds, son aigle. AR⁶
1760. — Même pièce. La tête d'Antonin laurée au lieu du buste. AR⁶
1761. — Même légende. Tête laurée d'Antonin, à droite.

- ῥ. Λ. Π. Victoire debout sur un globe, à droite, tenant une palme et une couronne (n. 1768). AR⁶
1762. — ΑΝΤΩΝΙΝΟC CEB. EYCEB. Même tête. AR⁶
- ῥ. Λ. Π. L'Équité assise, à gauche (n. 1769). AR⁶
1763. — Même pièce. Le buste d'Antonin drapé. AR⁹
1764. — Autre variété. Le buste très long, drapé et cuirassé. AR⁶
1765. — Même légende. Buste lauré et drapé d'Antonin, à dr. AR⁶
- ῥ. Λ. Π. Pallas-Vicéphore debout, à gauche. AR⁶
1766. — Même légende et même buste.
- ῥ. Λ. Π. La Paix ou la Félicité debout, à g., tenant des épis et un caducée. AR⁶
1767. — ΑΥΤ. Κ. Τ. ΑΙΑ. ΑΔΡ. ΑΝΤΩΝΙΝΟC CEB. EYC. Tête laurée d'Antonin, à gauche.
- ῥ. Λ. ΤΡΙΚΑΙΑ. Le Nil couché, à gauche, près d'un crocodile, tenant une corne d'abondance, surmontée d'un enfant et un roseau, dans le champ, (16) en lettres numériques ΙΣ. (n. 1774). AE¹⁰
1768. — Même pièce. La tête d'Antonin, à droite (n. 1776). AE¹⁰
1769. — Même légende. Buste lauré et drapé d'Antonin, à dr. AR⁶
- ῥ. Même légende. Le Nil couché, à gauche, tenant un roseau, le coude appuyé sur un sphinx (16); dans le champ, ΙΣ (n. 1775). AE¹⁰
1770. — Même légende. Tête laurée d'Antonin, à droite.
- ῥ. Même légende. L'Équité assise, à gauche (n. 1777). AE¹⁰
1771. — ΑΥΤ. Κ. Τ. ΑΙΑ. ΑΔΡ. ΑΝΤΩΝΙΝΟC CEB. Tête laurée d'Antonin, à droite.
- ῥ. Même légende. La Fortune debout, à gauche, tenant un étendard et un gouvernail. AE⁷
1772. — Même légende et même tête.
- ῥ. Λ. Π. Buste d'Harpocrate, à droite, le doigt sur la bouche (n. 1766). AE⁶
1773. — ΑΝΤΩΝΙΝΟC CEB. EYC. Tête laurée d'Antonin, à droite.
- ῥ. Λ. Π. Serpent femelle, à droite (n. 1770). AE⁸
- An 14.
1774. — ΑΝΤΩΝΙΝΟC CEB. EYC. Tête laurée d'Antonin, à gauche.

- ῥ. L. ΙΔ. Buste du Nil, à droite; derrière, une corne d'abondance (sup., n. 317). AR⁶
 1775. — Même légende et même tête.
 ῥ. L. ΙΔ. Pallas-Nicéphore assise, à gauche. AR⁶
 1776. — Même pièce. La tête d'Antonin, à droite (n. 1785). AR⁶
 1777. — Même légende. Buste lauré et drapé d'Antonin, à dr.
 ῥ. L. ΙΔ. Romulus et Remus allaités par la louve (n. 1786). AR⁶
 1778. — Même pièce. La tête d'Antonin au lieu du buste. AR⁶
 1779. — Même légende. Buste lauré et drapé d'Antonin, à dr.
 ῥ. L. ΙΔ. Génie de la ville d'Alexandrie debout, à gauche, tenant un *vexillum* et des épis. AR⁶
 1780. — Même pièce. La tête d'Antonin laurée, à gauche. AR⁶
 1781. — Même légende. Buste lauré et drapé d'Antonin, à droite.
 ῥ. L. ΙΔ. Aigle, à droite, se retournant à gauche et portant une couronne dans son bec (n. 1789). AR⁶
 1782. — Même pièce. La tête d'Antonin au lieu du buste. AR⁶
 1783. — Autre variété. La tête d'Antonin, à gauche. AR⁶
 1784. — ΑΥΤ. Κ. Τ. ΑΙΑ. ΑΔΡ. ΑΝΤΩΝΙΝΟC CEB. ΕΥCΕΒ. Tête laurée d'Antonin, à droite.
 ῥ. L. ΙΔ. Triptolème ou le génie de la ville d'Alexandrie, dans un bige de dragons ailés, allant à droite (n. 1781). Æ¹⁰
 1785. — Même pièce. La tête d'Antonin laurée, à gauche. Æ¹⁰
 1786. — Autre variété. Le buste d'Antonin lauré et drapé, à gauche (n. 1784?). Æ⁹
 1787. — Mêmes légende et même buste.
 ῥ. L. ΙΔ. La Paix ou la Félicité debout, à gauche, tenant un caducée et des épis (n. 1787). Æ¹⁰
 1788. — Même pièce. La tête d'Antonin laurée, à gauche (n. 1788). Æ⁹
 1789. — Même légende. Buste lauré et drapé d'Antonin, à dr.
 ῥ. L. ΙΔ. Griffon, les ailes ouvertes; accroupi, à droite, la patte sur une roue (n. 1790). Æ⁹
 1790. — Même pièce, mais la tête laurée d'Antonin au lieu du buste. Æ⁹

1791. — ΑΥΤ. Κ. Τ. ΑΙΑ. ΑΔΡ. ΑΝΤΩΝΙΝΟC. CΕΒ. ΕΥC. Tête laurée d'Antonin, à droite.

ῥ. Λ. ΙΑ. Serpent mitré dressé, à droite (n. 1791). Æ^6

An 15.

1792. — ΑΝΤΩΝΙΝΟC CΕΒ. ΕΥCΕΒ. Tête laurée d'Antonin, à dr.

ῥ. Λ. ΙΕ. Jupiter assis, à gauche, tenant une patère et un foudre, à ses pieds son aigle. AR^6

1793. — Même légende et même tête.

ῥ. Λ. ΙΕ. Esculape debout, à g., sacrifiant sur un autel. AR^6

1794. — Même légende et même tête.

ῥ. Λ. ΙΕ. Victoire allant à gauche, tenant une palme et une couronne (n. 1795). AR^6

1795. — Même pièce. La tête d'Antonin, à gauche. AR^6

1796. — Même légende et même tête.

ῥ. Λ. ΙΕ. L'Équité debout, à gauche. AR^6

1797. — Même pièce. La tête d'Antonin, à droite (n. 1796). AR^6

1798. — ΑΥΤ. Κ. Τ. ΑΙΑ. ΑΔΡ. ΑΝΤΩΝΙΝΟC CΕΒ. ΕΥC. Tête laurée d'Antonin, à droite.

ῥ. Λ. ΙΕ. Têtes accolées d'Antonin et de Faustine, à droite, sous les traits du Soleil et de la Lune (n. 1794). Gravée, planche XXII. Æ^{10}

1799. — Même légende et même tête.

ῥ. Λ. ΙΕ. Bélier allant à droite, devant un autel; au-dessus du bélier, la tête de Jupiter-Ammon (n. 1793). Æ^{10}

1800. — Même légende. Tête laurée d'Antonin, à gauche.

ῥ. Λ. ΙΕ. Sérapis debout, à gauche, un disque sur la tête, tenant la haste et une patère; à ses pieds, un bélier. Æ^{10}

1801. — Même légende et même tête.

ῥ. Λ. ΙΕ. La Fortune? à gauche, la gauche sur un gouvernail, tenant de la dr. une petite statuette de Cérès? (n. 1798). Æ^{10}

1802. — Même légende et même tête, à droite.

ῥ. Λ. ΙΕ. Temple distyle; au milieu, Mercure debout, tenant de la droite un caducée, une palme dans la gauche; à ses pieds un chien. Æ^9

1803. — Même légende et même tête.

- ῥ. L. 1E. La Fortune couchée, à gauche, sur le *lectisternium* (n. 1800). Æ¹⁰
1804. — Même pièce. Le buste lauré et drapé d'Antonin, à g. Æ¹⁰
1805. — ΑΥΤ. Κ. Τ. ΑΙΑ. ΑΔΡ. ΑΝΤΩΝΙΝΟC CΕΒ. ΕΥC. Tête laurée d'Antonin, à gauche.
- ῥ. L. 1E. Vulcain? au milieu d'un temple distyle; au-dessus, un volcan entre deux *acrotoiiums* (n. 1801). Æ¹⁰
1806. — Même pièce. La tête d'Antonin laurée, à gauche. Æ¹⁰
1807. — Même légende. Tête d'Antonin laurée, à droite.
- ῥ. L. 1E. Griffon accroupi, à dr., la patte sur une roue. Æ⁹
- An 16.**
1808. — ΑΝΤΩΝΙΝΟC CΕΒ. ΕΥCΕΒ. Tête nue d'Antonin, à droite.
- ῥ. L. 1C. Le Nil couché, à gauche, près d'un crocodile, tenant de la droite une corne d'abondance surmontée d'un enfant, de la gauche, un roseau (sup., n. 323). AR⁶
1809. — Même pièce, avec le buste lauré et drapé. AR⁶
1810. — Autre variété de la même pièce, la tête d'Antonin, laurée, à gauche, et la légende rétrograde (sup., n. 324). AR⁶
1811. — Même légende. Tête laurée d'Antonin, à droite.
- r ῥ. L. 1C. La Fortune debout, à gauche. AR⁶
1812. — Même légende et même tête.
- ῥ. L. 1C. L'Équité assise, à gauche (sup., n. 325). AR⁶
1813. — Même pièce. Le buste d'Antonin lauré et drapé, à gauche. AR⁶
1814. — ΑΥΤ. Κ. Τ. ΑΙΑ. ΑΔΡ. ΑΝΤΩΝΙΝΟC CΕΒ. ΕΥC. Tête laurée d'Antonin, à droite.
- ῥ. L. 1C. Victoire allant à droite, tenant une couronne et une palme (n. 1808). Æ¹⁰
1815. — Même légende. Buste lauré et drapé d'Antonin, à g.
- ῥ. L. 1C. Même Victoire allant à gauche (n. 1809). Æ¹⁰
1816. — Même légende et même buste.
- ῥ. L. 1C. L'Espérance allant à gauche (n. 1811). Æ¹⁰
1817. — Même pièce. La tête d'Antonin laurée, à droite. Æ¹⁰
1818. — Même légende. Tête laurée d'Antonin, à gauche.
- ῥ. L. 1C. La Fortune debout, à gauche (n. 1812). Æ¹⁰

1819. — ΑΥΤ. Κ. Τ. ΑΙΑ. ΑΔΡ. ΑΝΤΩΝΙΝΟC. CEB. ΕΥC. Tête laurée d'Antonin, à droite.

ῥ. L. ΙC. Le Nil couché à gauche, près d'un crocodile, tenant de la droite une corne d'abondance surmontée d'un enfant, de la gauche, un roseau (n. 1816, var.). Æ^{10}

1820. — ΑΝΤΩΝΙΝΟC CEB. ΕΥCΕΒ. Buste lauré et drapé d'Antonin, à droite.

ῥ. L. ΙC. Serpent mâle dressé à droite, la queue s'enroulant sur un caducée. Æ^6

An 17.

1821. — ΑΝΤΩΝΙΝΟC CEB. ΕΥCΕΒ. Tête laurée d'Antonin, à dr.

ῥ. L. ΙΖ. Buste de Sérapis, diadémé, à dr. (sup. n. 327). AR^6

1822. — Même légende. Buste lauré et drapé d'Antonin, à dr.

ῥ. L. ΙΖ. Buste du Nil, à droite. AR^6

1823. — Même légende. Tête laurée d'Antonin, à droite.

ῥ. L. ΙΖ. Pallas-Nicéphore debout, à droite. AR^6

1824. — Même légende. Buste lauré d'Antonin, à droite.

ῥ. L. ΙΖ. La Piété? debout, sacrifiant, à g., sur un autel. AR^6

1825. — Même légende. Tête laurée d'Antonin, à droite.

ῥ. L. ΙΖ. Isis-Pharia debout, à droite, tenant une voile enflée par les vents (n. 1825). AR^6

1826. — Même pièce. La tête d'Antonin, à gauche. AR^6

1827. — Même légende. Buste lauré et drapé d'Antonin, à dr.

ῥ. L. ΙΖ. La Fortune couchée, à g., sur le *lectisternium*⁶ (n. 1829, var.). AR

1828. — Même légende et même buste.

ῥ. L. ΙΖ. L'Équité assise, à gauche (n. 1830). AR^6

1829. — ΑΥΤ. Κ. Τ. ΑΙΑ. ΑΔΡ. ΑΝΤΩΝΙΝΟC. ΕΥCΕΒ. Buste lauré et drapé d'Antonin, à droite.

ῥ. L. ΙΖ. Têtes accolées de Sérapis et d'Isis, à dr. (n. 1817). Æ^{10}

1830. — Même pièce. Le buste d'Antonin, la poitrine nue. Æ^{10}

1831. — Même légende. Tête laurée d'Antonin, à gauche.

ῥ. L. ΙΖ. Tête de Sérapis, à droite, au-dessus d'un aigle éployé; dans le champ, deux étoiles (n. 1821). Æ^{10}

1832. — Même légende. Buste lauré et drapé d'Antonin, à dr.

ῥ. L. ΙΖ. Buste d'Apollon, à droite. Æ^{10}

1833. — Même légende. Buste lauré et drapé d'Antonin, à gauche.
 ṙ. L. IZ. Tête d'Ammon, à droite, surmontée d'un globe
 (n. 1823). Æ¹⁰
1834. — ΑΥΤ. Κ. Τ. ΑΙΑ. ΑΔΡ. ΑΝΤΩΝΙΝΟC. ΕΕΒ. ΕΥC. Tête laurée
 d'Antonin, à droite.
 ṙ. B. IZ. Serpent *Agathodæmon* dressé, à droite, entre
 deux épis (n. 1818). Æ¹⁰
1835. Variété de la même pièce. Le buste d'Antonin lauré
 et drapé, à droite. Æ¹⁰
1836. — Même légende. Buste lauré et drapé d'Antonin, à gauche.
 ṙ. L. IZ. Le Nil couché, à gauche, près d'un crocodile, tenant
 une corne d'abondance et un roseau; devant le Nil, une petite
 voûte sous laquelle est un autre enfant; dans le champ, (16) en
 lettres numériques ΙϚ, au bas des tiges du *lotus* (n. 1826). Æ¹⁰
1837. — Variété de la même pièce. Le buste d'Antonin, à droite
 (n. 1827). Æ¹⁰
1838. — Même légende et même buste,
 ṙ. L. IZ. Même type. Plusieurs enfants entourent le Nil
 (n. 1828). Æ⁹
 Le nombre de ces petites figures devait être de seize. On peut
 constater ce fait sur la statue du Nil qui est au Vatican, à Rome.
 Ici les figures d'enfants remplacent le chiffre 6 (16) indiquant qu'en
 cette année le Nil ayant atteint sa grande hauteur, promettait une
 véritable prospérité pour le pays.
1839. — Même légende. Buste lauré et drapé d'Antonin, à gauche.
 ṙ. L. IZ. Pallas-*Nicéphore* assise, à dr. (n. 1831, var.) Æ⁹
1840. — Variété de la même pièce. La tête d'Antonin laurée, à
 droite. Æ⁹
1841. — Même légende. Tête laurée d'Antonin, à gauche.
 ṙ. L. IZ. L'empereur dans un quadrigé allant à gauche
 (n. 1833). Æ⁹
1842. — Même légende et même tête.
 ṙ. L. IZ. Temple hexastyle, surmonté d'un volcan, placé
 entre deux *acrostoliums* (n. 1834). Æ¹⁰
1843. — Variété de la même pièce. La tête d'Antonin laurée, à
 droite. Æ¹⁰

1844. — ΑΝΤΩΝΙΝΟC. CEB. EYCEB. Buste lauré d'Antonin, à droite, la poitrine nue.
 ῥ. L. IZ. Aigle éployé de face, tenant une couronne dans son bec (n. 1835). Æ⁴
1845. — Variété de la même pièce. La tête d'Antonin laurée, à g. E⁴
1846. — Même légende. Tête laurée d'Antonin, à droite.
 ῥ. L. IZ. Sphinx accroupi, à droite, la patte sur une roue (n. 1836). Æ⁴

An 18.

1847. — ΑΝΤΩΝΙΝΟC CEB. EYCEB. Tête laurée d'Antonin, à droite.
 ῥ. L. III. Tête de Sérapis, à droite (sup., n. 332). AR⁶
1848. — Même légende. Buste lauré et drapé d'Antonin, à dr.
 ῥ. L. III. Buste du Soleil, à droite. AR⁵
1849. — Même légende et même buste.
 ῥ. L. III. Buste du Nil, à droite, couronné de roseaux; devant, une corne d'abondance surmontée d'un enfant. AR⁵
1850. — Variété. La tête d'Antonin au lieu du buste. AR⁵
1851. — Même légende et même tête.
 ῥ. L. III. Sérapis assis, à gauche; à ses pieds, Cerbère. AR⁶
1852. — Même légende et même tête.
 ῥ. L. III. L'Équité assise, à gauche (n. 1845). AR⁵
1853. — Même légende. Buste lauré et drapé d'Antonin, à dr.
 ῥ. L. III. La Paix ou la Félicité debout, à gauche, tenant des épis et un caducée (sup., n. 334). AR⁶
1854. — Variété. La tête d'Antonin au lieu du buste. AR⁵
1855. — Même légende. Buste lauré et drapé d'Antonin, à dr.
 ῥ. L. III. Le Nil couché, à gauche, près d'un crocodile, tenant de la droite une corne d'abondance surmontée d'un enfant, de la gauche, un roseau (n. 1852). AR⁶
1856. — Même légende. Tête laurée d'Antonin, à droite.
 ῥ. L. III. Même type. Le Nil tient seulement un roseau. AR⁶
1857. — ΑΥΤ. Κ. Τ. ΑΙΑ. ΑΔΡ. ΑΝΤΩΝΙΝΟC CEB. EYC. Buste lauré et drapé d'Antonin, à droite.
 ῥ. L. III. Tête d'Ammon, à droite (n. 1839, var.). Æ⁶

1858. — Variété. La tête d'Antonin, au lieu du buste. Æ^{10}
1859. — Même légende. Tête laurée d'Antonin, à droite.
 ῥ. l. III. Tête du Soleil radiée, à droite (n. 1840). Æ^9
1860. — Variété de la même pièce; la date autrement placée. Æ^{10}
1861. — Même légende. Buste lauré et drapé d'Antonin, à dr.
 ῥ. l. III. Neptune debout, à droite, le pied sur un rocher, tenant son trident et un dauphin (n. 1841). Æ^9
1862. — Variété. La tête d'Antonin laurée, à gauche. Æ^9
1863. — Même légende. Tête laurée d'Antonin, à droite.
 ῥ. l. III. La Fortune debout, à gauche, tenant des épis et un gouvernail; de chaque côté, un fleuve couché et un navire (n. 1842). Gravée, planche XXII. Æ^{10}
1864. — Même légende. Buste lauré et drapé d'Antonin, à dr.
 ῥ. l. III. Victoire debout, à gauche, couronnant un trophée, au pied duquel sont attachés deux captifs assis (n. 1846). Æ^{10}
1865. — Même légende et même buste.
 ῥ. l. III. Le Nil assis, à gauche, près d'un crocodile, tenant de la droite une corne d'abondance surmontée d'un enfant, de la gauche, un roseau. Æ^{10}
1866. — Même pièce, seulement le Nil ne tient que le roseau. Æ^{10}
1867. — Même légende. Buste lauré et drapé d'Antonin, à g.
 ῥ. l. III. Sérapis dans un quadrigé, allant à droite (n. 1848). Æ^9
1868. — Même pièce. La tête d'Antonin laurée, à droite. Æ^9
1869. — Autre variété. La tête d'Antonin laurée, à gauche, et le char allant à gauche. Æ^9
1870. — Même légende. Tête laurée d'Antonin, à droite.
 ῥ. l. III. Aigle éployé de face, regardant à gauche et tenant une couronne dans son bec (n. 1851). Æ^9
- An 19.**
1871. — ΑΝΤΩΝΙΝΟC CΕΒ. ΕΥCΕΒ. Tête laurée d'Antonin, à dr.
 ῥ. l. IO. Buste du Nil, à droite, devant une corne d'abondance surmontée d'un enfant (n. 1853). AR^6
1872. — Même légende. Buste lauré et drapé d'Antonin, à dr.

- ῥ. L. 10. Buste lauré de Jupiter, à droite. AR⁶
 1873. — Même légende et même buste.
 H. L. 10. Tête de Sérapis, à droite (sup., n. 337). AR⁶
 1874. — Variété. La tête d'Antonin au lieu du buste. AR⁶
 1875. — Même légende. Buste lauré et drapé d'Antonin, à droite.
 ῥ. L. 10. Buste du Soleil, à droite (n. 1856). AR⁶
 1876. — Même légende et même buste.
 ῥ. L. 10. L'Équité assise, à gauche (n. 1862). AR⁶
 1877. — ΑΥΤ. Κ. Τ. ΑΙΑ. ΑΔΡ. ΑΝΤΩΝΙΝΟC CΕΒ. ΕΥC. Tête laurée
 d'Antonin, à droite.
 ῥ. L. 10. Buste de Neptune, à dr., un trident sur l'épaule. Æ¹⁰
 1878. — Même légende. Buste lauré et drapé d'Antonin, à g.
 ῥ. L. 10. L'Équité assise, à gauche (n. 1861). Æ⁹

An 20.

1879. — ΑΝΤΩΝΙΝΟC CΕΒ. ΕΥCΕΒ. Buste lauré et drapé d'Antonin, à droite.
 ῥ. L. K. Buste de Sérapis, à droite. AR⁵
 1880. — Même légende et même buste.
 ῥ. L. K. Le Nil couché à gauche, près d'un crocodile, tenant de la gauche une corne d'abondance surmontée d'un enfant, de la droite, un roseau (n. 1877). AR⁶
 1881. — Même pièce. La tête laurée d'Antonin, au lieu du buste. AR⁶
 1882. — Même légende. Buste lauré et drapé d'Antonin, à dr.
 ῥ. L. K. Rome-Nicéphore assise, à g. (sup., n. 340). AR⁶
 1883. — Même légende. Tête laurée d'Antonin, à droite.
 ῥ. L'empereur en pacificateur, à cheval, la droite levée. AR⁶
 1884. — Même légende et même tête.
 ῥ. L. K. Figure militaire assise, à gauche, sur des armes, tenant de la droite une Victoire, un trophée dans la g. AR⁶
 1885. — Même légende et même tête.
 ῥ. L. K. Deux mains jointes (sup., n. 345). AR⁶
 1886. — ΑΥΤ. Κ. Τ. ΑΙΑ. ΑΔΡ. ΑΝΤΩΝΙΝΟC CΕΒ. ΕΥC. Tête laurée d'Antonin, à droite.

- ἦ. Λ. Κ. Tête de Sérapis, à dr., au-dessus d'un aigle éployé (sup., n. 339). Æ⁹
 1887. — Même pièce. La tête d'Antonin, à gauche. Æ⁹
 1888. — Même légende et même tête.
 ἦ. Λ. Κ. Cheval au pas, à droite; sur sa croupe, le serpent *Agathodæmon* (n. 1867). Æ⁹
 1889. — Même légende et même tête.
 ἦ. Λ. Κ. Mercure? debout, allant à gauche, un caducée dans la droite, une palme dans la gauche (n. 1874). Æ⁹
 1890. — Même légende. Buste lauré et drapé d'Antonin, à droite.
 ἦ. Λ. Κ. Sérapis assis, à gauche; devant lui, Cerbère. Æ⁹
 1891. — Même légende. Tête laurée d'Antonin, à droite.
 ἦ. Λ. Κ. ΕΥΘΗΝΙΑ. L'Abondance assise, à gauche, tenant de la droite deux épis, le coude appuyé sur un sphinx. Æ⁹
 1892. — Même légende. Buste lauré et drapé d'Antonin, à droite.
 ἦ. Λ. Κ. Le Nil couché, à gauche, près d'un crocodile, tenant de la dr. une corne d'abondance, de la g. un roseau. Æ¹⁰
 1893. — Variété de la même pièce. Le Nil tenant la corne d'abondance de la gauche, laquelle est surmontée d'un enfant assis (n. 1878). Æ⁹
 1894. — Même légende. Tête laurée d'Antonin, à droite.
 ἦ. Λ. Κ. L'empereur en pacificateur, à cheval, allant à droite, la droite levée (n. 1881). Æ⁹
 1895. — Même légende et même tête.
 ἦ. Λ. Κ. Cybèle assise, à g., entre deux lions (n. 1879). Æ⁹
 1895 *bis*. — Même pièce. Le buste d'Antonin lauré, à g. Æ⁹
 1896. — Même légende. Buste lauré et drapé d'Antonin, à dr.
 ἦ. Λ. Κ. Aigle éployé de face, tenant une couronne dans son bec (n. 1882). Æ⁹
 1897. — Même pièce. La tête d'Antonin laurée, au lieu du buste. Æ⁹

An 21.

1898. — ΑΝΤΩΝΙΝΟΣ ΚΕΒ. ΕΥΚΕΒ. Tête laurée d'Antonin, à dr.

- ῥ. Λ. ΚΑ. Buste du génie de la ville d'Alexandrie, à droite, la tête couverte d'une peau d'éléphant (n. 1887). AR⁶
1899. — Même légende et même tête.
ῥ. Λ. ΚΑ. Esculape debout, sacrifiant à gauche, sur un autel (sup., n. 349). AR⁶
1900. — Variété de la même pièce. Esculape est posé de face. AR⁶
1901. — Même légende. Buste lauré et drapé d'Antonin, à dr.
ῥ. Λ. ΚΑ. Sérapis debout, à gauche; à ses pieds, Cerbère. AR⁶
1902. — Même légende. Tête laurée d'Antonin, à droite.
ῥ. Λ. ΚΑ. Le Nil couché, à gauche, près d'un crocodile, tenant de la droite un roseau, de la gauche une corne d'abondance surmontée d'un enfant. AR⁶
1903. — Même légende et même tête, à gauche.
ῥ. Λ. ΚΑ. Victoire allant à gauche, tenant une couronne et une palme (n. 1895). AR⁶
1904. — ΑΥΤ. Κ. Τ. ΑΙΑ. ΑΔΡ. ΑΝΤΩΝΙΝΟΣ ΣΕΒ. ΕΥΣ. Buste lauré et drapé d'Antonin, à droite.
ῥ. Λ. ΚΑ. Isis debout, à droite, se retournant vers la gauche, tenant une voile enflée par les vents. ΑΕ⁹
1905. — Même pièce, avec la tête d'Antonin laurée, à g. ΑΕ⁹
1906. — Même légende. Buste lauré et drapé d'Antonin, à dr.
ῥ. Λ. ΚΑ. Femme tenant un sceptre et une corne d'abondance, assise sur un loup ? courant à droite, et regardant derrière lui (n. 1892). ΑΕ⁹
1907. — Même légende. Tête laurée d'Antonin, à droite.
ῥ. Λ. ΚΑ. Le Nil couché à gauche, près d'un crocodile, tenant de la droite un roseau, de la gauche une corne d'abondance (n. 1893). ΑΕ⁹
1908. — Même légende et même tête.
ῥ. Λ. ΚΑ. Figure militaire assise, à gauche, sur un rocher, tenant de la droite une patère, de la gauche le *parazonium* (n. 1894). ΑΕ⁹
1909. — Même légende et même tête.
ῥ. Λ. ΚΑ. Aigle éployé de face, se retournant à gauche, portant une couronne dans son bec (n. 1898). ΑΕ⁹

1910. — Même légende. Tête laurée d'Antonin, à gauche.
 ṙ. L. KB. Tête de Jupiter-*Ammon*, surmontée d'un globe, et placée sur le dos d'un bélier, allant à dr. (sup., n. 347). Æ^8

An 22.

1911. — $\text{ANTONINOC CEB. EYCEB.}$ Tête laurée d'Antonin, à dr.
 ṙ. L. KB. Buste de Jupiter-*Ammon*, à droite. AR^6
1912. — Même légende et même tête.
 ṙ. L. KB. Buste de Jupiter, à droite; devant, un foudre (n. 1903). AR^6
1913. — Variante de la même pièce. Le buste d'Antonin lauré et drapé, à gauche. AR^6
1914. — Autre variété. Le buste d'Antonin lauré et drapé, à droite. AR^6
1915. — Même légende. Buste lauré et drapé d'Antonin, à dr.
 ṙ. L. KB. Bustes affrontés de Sérapis et d'Isis. AR^6
1916. — Même légende et même buste.
 L. KB. Sérapis assis, à gauche, la droite étendue au-dessus de Cerbère (n. 1909). AR^6
1917. — Même légende et même buste.
 ṙ. L. KB. Le Nil couché, à gauche, près d'un crocodile, tenant un roseau dans la droite, une corne d'abondance dans la gauche (n. 1908). AR^7
1918. — Variété de la même pièce. Le buste d'Antonin, à g. AR^6
1919. — Même légende. Buste lauré et drapé d'Antonin, à dr.
 ṙ. L. KB. Pallas debout, à gauche, la droite sur la haste, la gauche sur son bouclier (n. 1914). AR^6
1920. — Variété. Le buste d'Antonin, à gauche. AR^6
1921. — Autre variété. La tête d'Antonin laurée, à droite, au lieu du buste. AR^6
1922. — Même légende. Buste lauré et drapé d'Antonin, à dr.
 ṙ. L. KB. Rome assise, à gauche, sur une cuirasse, tenant de la droite la Victoire, de la gauche le *parazonium*. AR^6
1923. — Variété de la même pièce, Rome ayant la gauche sur la haste. AR^6

1924. — ΑΥΤ. Κ. Τ. ΑΙΑ. ΔΑΡ. ΑΝΤΩΝΙΝΟΣ ΚΕΒ. ΕΥΣ. Tête laurée d'Antonin, à droite.
 ῥ. Λ. ΚΒ. Buste du génie de la ville d'Alexandrie, à droite, la tête couverte d'une peau d'éléphant (n. 1905). Æ¹⁰
1925. — Même légende et même tête.
 ῥ. Λ. ΚΒ. Buste du Nil, à droite, un roseau sur l'épaule; devant, une corne d'abondance (n. 1907). Æ⁹
1926. — Variété de la même pièce. La tête d'Antonin, à g. Æ⁹
1927. — Même légende. Tête laurée d'Antonin, à droite.
 ῥ. Λ. ΚΒ. Jupiter debout, à droite, tenant de la droite un sceptre, de la gauche une patère; à ses pieds, l'aigle. Æ⁹
1928. — Même légende et même tête.
 ῥ. Λ. ΚΒ. Jupiter debout, à gauche, un foudre dans la droite, la gauche sur son sceptre. Æ⁹
1929. — Même légende et même tête.
 ῥ. Λ. ΚΒ. Mercure debout, tenant de la droite un caducée, de la gauche une palme; à ses pieds, un chien se retournant vers lui (n. 1911). Æ⁹
1930. — Même légende et même tête.
 ῥ. Λ. ΚΒ. Mars allant à droite, portant un trophée et une lance (n. 1913). Æ⁹

An 23.

1931. — ΑΝΤΩΝΙΝΟΣ ΚΕΒ. ΕΥΣΕΒ. Buste lauré et drapé d'Antonin, à droite.
 ῥ. Λ. ΚΓ. Bustes affrontés de Sérapis et d'Isis (sup., n. 353). Gravée, planche XXIII. AR⁶
1932. — Même légende et même tête.
 ῥ. Λ. ΚΓ. Le Nil couché à gauche, près d'un crocodile, tenant de la dr. un roseau; à ses pieds, un fleuve nageant. AR⁹
1933. — Même légende. Buste lauré et drapé d'Antonin, à dr.
 ῥ. Λ. ΚΓ. Le Nil couché à gauche, le coude appuyé sur un sphinx, tenant de la droite un roseau. AR⁶
1934. — Même légende et même buste.
 ῥ. Λ. ΚΓ. Isis assise à dr., allaitant Horus (n. 1927). AR⁶
1935. — Variété de la même pièce. La tête d'Antonin laurée. AR⁶

1936. — Autre variété et la tête d'Antonin radiée. AR⁶
1937. — ANTONINOC CEB. EYCEB. Tête laurée d'Antonin, à dr.
 ῥ. Λ. ΚΓ. Victoire debout, à droite, tenant une palme et une
 couronne (n. 1924). AR⁶
1938. — Variété de la même pièce. Tête d'Antonin radiée. AR⁶
1939. — Autre variété, avec le buste d'Antonin lauré et drapé. AR⁶
1940. — ΑΥΤ. Κ. Τ. ΑΙΑ. ΑΔΡ. ΑΝΤΩΝΙΝΟC CEB. EYCEB. Tête lau-
 rée d'Antonin, à droite.
 ῥ. Λ. ΚΓ. Buste du génie de la ville d'Alexandrie, à droite,
 la tête couverte d'une peau d'éléphant. AE⁹
1941. — Même légende. Tête laurée d'Antonin, à gauche.
 ῥ. Λ. ΚΓ. Buste de la Victoire, à droite (n. 1917). AE⁹
1942. — Même légende et même tête.
 ῥ. Λ. ΚΓ. Cheval libre au galop, à gauche, au-dessus le ser-
 pent *Agathodæmon* (Cohen, *Catal. Gréau*, n. 3188). AE⁹
1943. — Même légende. Tête laurée d'Antonin, à droite.
 ῥ. Λ. ΚΓ. Cheval bridé et sellé, allant à droite; au-dessus,
 le même serpent (même cat., 3189). AE⁹
1944. — Même légende. Tête laurée d'Antonin, à droite.
 ῥ. Λ. ΚΓ. Isis et l'Équité debout, se regardant. AE⁹
1945. — Même légende et même tête.
 ῥ. Λ. ΚΓ. Temple tétrastyle surmonté d'un volcan?; au mi-
 lieu, Esculape debout, à gauche, sacrifiant. AE¹⁰
- An 24.
1946. — ANTONINOC CEB. EYCEB. Buste lauré et drapé d'Anto-
 nin, à droite.
 ῥ. Λ. ΚΑ. Esculape debout, à g., sacrifiant sur un autel. AR⁵
1947. — ΑΥΤ. Κ. Τ. ΑΙΑ. ΑΔΡ. ΑΝΤΩΝΙΝΟC CEB. EYCEB. Tête lau-
 rée d'Antonin, à droite.
 ῥ. Λ. ΚΑ. Sérapis debout, à droite, au milieu des Dioscures,
 également debout (n. 1931). AE⁹
1948. — Même légende. Buste lauré et drapé d'Antonin, à droite.
 ῥ. Λ. ΚΑ. Tête de Sérapis placée au-dessus d'un bélier ayant
 la tête surmontée du *lotus*; à droite, devant le bélier,
 un autel (n. 1929). AE¹⁰

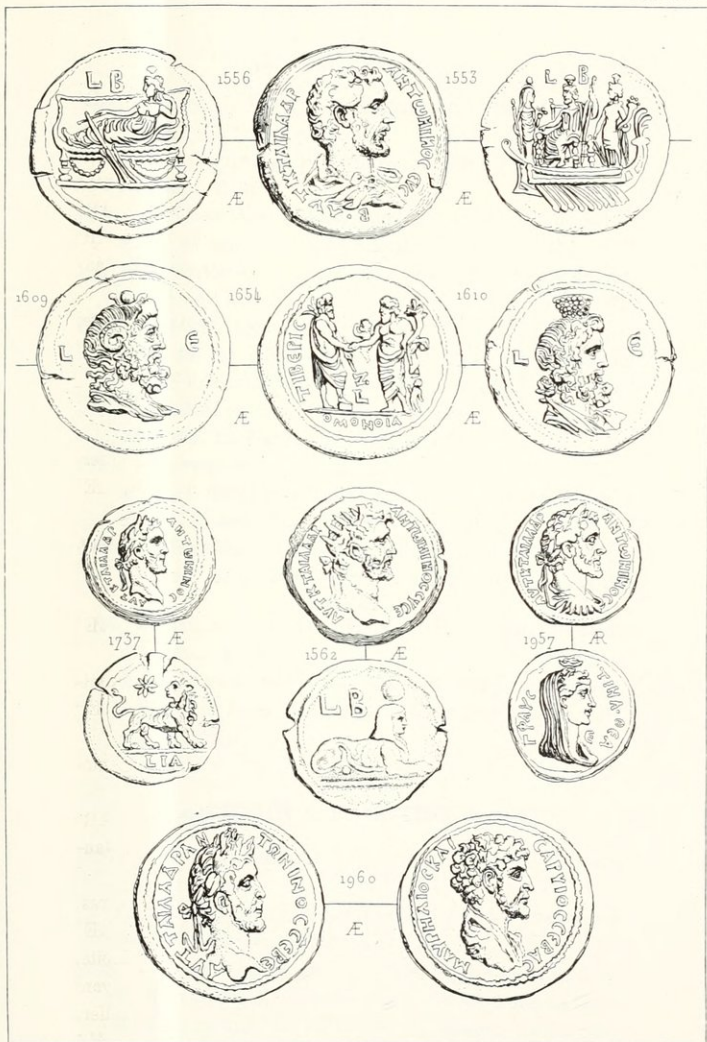

A. Masson sc.

Imp. Lemerrier et C^{ie} Paris.

ANTONIN. ANTONIN ET FAUSTINE
 ANTONIN ET MARC AURÈLE CÉSAR

1949. — ΑΥΤ. Κ. Τ. ΑΙΑ. ΑΔΡ. ΑΝΤΩΝΙΝΟC. CEB. Tête laurée d'Antonin, à droite.
 Ἡ. Λ. ΚΔ. Buste de la Victoire, à droite (Cohen, *Catal. Gréau*, n. 3191). \mathcal{A}^9
1950. — Même légende. Buste lauré et drapé d'Antonin, à dr.
 Ἡ. Λ. ΚΔ. Isis assise, à g. allaitant Horus (n. 1932). \mathcal{A}^{10}
1951. — Variété de la même pièce. Une petite figure debout, aux pieds d'Isis. \mathcal{A}^9
1952. — Même légende et même buste.
 Ἡ. Λ. ΚΔ. Le Nil couché, à gauche, tenant de la droite un roseau; une petite Victoire debout le couronne. \mathcal{A}^{10}
1953. — Même légende. Tête laurée d'Antonin, à droite.
 Ἡ. Λ. ΚΔ. La Fortune debout, à gauche. \mathcal{A}^9
1954. — ΑΝΤΩΝΙΝΟC CEB. ΕΥC. Tête laurée d'Antonin, à droite.
 Ἡ. Λ. ΚΔ. Éléphant allant à droite, portant un thyrses sur sa trompe. (Cohen, *Catal. Gréau*, n. 3192). \mathcal{A}^4
1955. — Sans légende. Tête laurée d'Antonin, à droite.
 Ἡ. Λ. ΚΔ. Bélier à droite (*Id.*, n. 3193). \mathcal{A}^2
- Sans date.**
356. — ΑΥΤ. Κ. Τ. ΑΙΑ. ΑΔΡ. ΑΝΤΩΝΙΝΟC ΕΥCΕ. CEB. Tête laurée d'Antonin, à droite.
 Ἡ. Sans date ou date effacée. Buste de Sérapis de face (*Id.*, n. 3197). Pièce d'un travail d'art remarquable. Gr., planche XXII. \mathcal{A}^9

ANTONIN & FAUSTINE mère

1957. — ΑΥΤ. Κ. Τ. ΑΙΑ. ΑΔΡ. ΑΝΤΩΝΙΝΟC. Tête laurée d'Antonin, à droite.
 Ἡ. ΦΑΥCΤΙΝΑ ΘΕΑ. Λ. Ε. (an 5.) Buste voilé de Faustine, à dr. (n. 1970). Gravée, planche XXIV). $\mathcal{A}R^7$
1958. — Même légende. Buste lauré et drapé d'Antonin, à dr.
 Ἡ. Même légende. Faustine voilée debout, à gauche, sacrifiant sur un autel (n. 1971). Gravée, planche XXIII. $\mathcal{A}R^6$
- 1958 *bis*. — Même pièce, avec ΦΑΥCΤΙΝΑ. C. ΘΕΑ. $\mathcal{A}R^6$

1959. — ΑΝΤΩΝΙΝΟΣ ΚΕΒ. ΕΥΚΕΒ. Tête laurée d'Antonin, à dr.
 ῥ. La légende et le type précédents (n. 1973). AR⁶
- 1959 *bis*. — Même légende et même tête.
 ῥ. ΘΕΑΝ. ΓΑ. ΦΑΥΣΤΙΝΑΝ C? Buste voilé de Faustine, à droite,
 devant B. AR⁶

ANTONIN & MARC AURÈLE CÉSAR

1960. — ΑΥΤ. Κ. Τ. ΑΙΑ. ΔΑΡ. ΑΝΤΩΝΙΝΟΣ ΚΕΒ. ΕΥ. Tête laurée
 d'Antonin, à droite.
 ῥ. Μ. ΑΥΡΗΑΙΟΣ ΚΑΙΣΑΡ ΥΙΟΣ. ΚΕΒΑΚ. Buste drapé de Marc
 Aurèle César, la tête nue, à droite (Cohen, *Catal. Gréau*,
 n. 3198). Æ⁹
- 1961 — Variété de la même pièce, avec ΑΝΤΩΝΙΝΟΣ. C.
 (n. 1979). Æ⁷
1962. — Autre variété, avec ΚΕΒΑΚΤΟΥ ΕΥΚ. A la fin de
 de la légende de Marc Aurèle (n. 1980). Æ⁸
1963. — Même pièce. Æ⁷

Mionnet, tout en classant ces pièces à Alexandrie, d'après l'opinion de Zoéga, pense qu'elles appartiennent plutôt à une des villes de Syrie. Cohen (*Catal. Gréau*, page 268) est aussi d'avis que ces pièces ont été frappées en dehors de l'Égypte. Il les croit émises par les ateliers ciliciens de Tarse. Nous croyons qu'elles ont dû être tout simplement frappées dans l'île de Chypre. La fabrique de ces pièces concorde parfaitement avec celle des nombreuses émissions monétaires de cette île, qui avait une importance telle que presque tous les empereurs y ont frappé monnaie, et justement les règnes d'Antonin et de Marc Aurèle font complètement défaut dans la chronologie impériale de cette localité.

MARC AURÈLE CÉSAR (139 à 161)

An 7?

1964. — ΑΥΡΗΑΙΟΣ ΚΑΙΣΑΡ. Buste jeune de Marc Aurèle, drapé,
 à droite.
 ῥ. Λ. Ζ?. Buste casqué de Pallas, à droite. Æ⁸

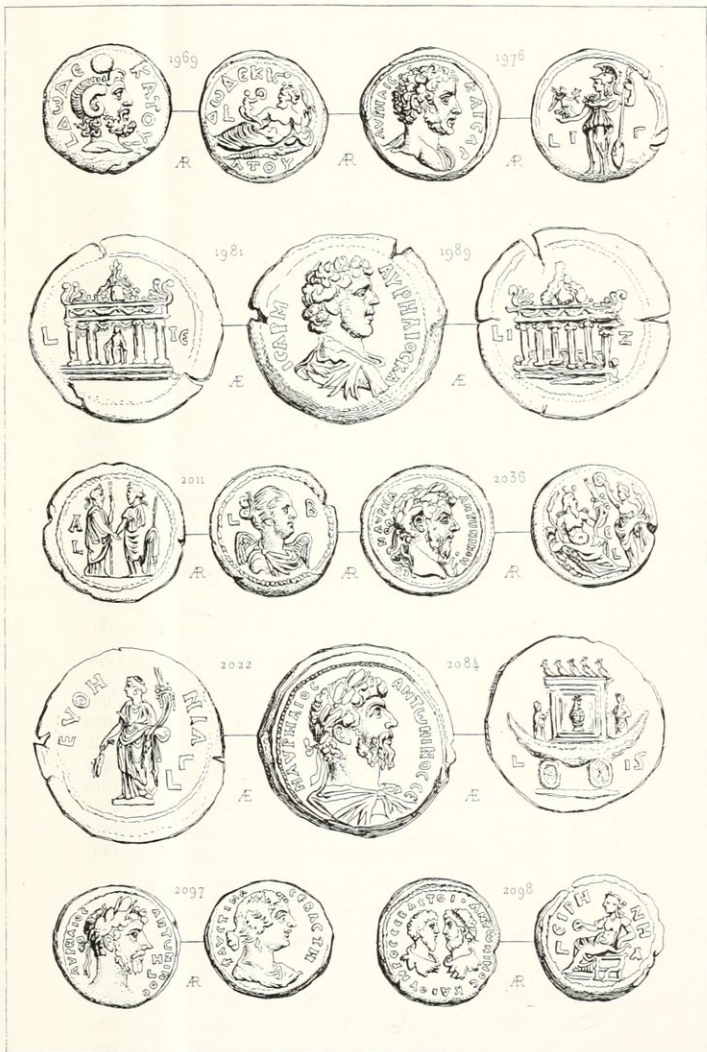

A. Masson sc.

Imp Lemercier et C^{ie} Paris

MARC-AURÈLE. CÉSAR. MARC-AURÈLE EMPEREUR. MARC-AURÈLE ET
 FAUSTINE. MARC-AURÈLE ET LUCIUS-VÉRUS.

An 9.

1965. — M. ΑΥΡΗΑΙΟC ΚΑΙCΑΡ. Buste de Marc Aurèle jeune, la tête nue, drapé et cuirassé, à droite.

ῥ. Λ. ΕΝΑΤΟΥ. Rome debout appuyée sur un bouclier, la droite sur la haste. Æ¹⁹

An 11.

1966. — M. ΑΥΡΗΑΙΟC ΚΑΙCΑΡ. Même tête.

ῥ. Λ. ΕΝΔΕΚΑΤΟΥ. L'Équité debout, à g. (n. 1985). Æ¹⁹

An 12.

1967. — Même légende et même tête.

ῥ. Λ. ΔΩΔΕΚΑΤΟΥ. Tête d'Ammon, à droite, surmontée d'un disque (sup., n. 366). Gravée, planche XXV. AR⁶

1968. — Même légende et même tête.

ῥ. Même légende. L'Équité assise, à gauche (n. 1994). AR⁶

1969. — Même légende et même tête.

ῥ. Même légende. Le Nil couché, à gauche, portant une corne d'abondance surmontée d'un enfant et une couronne (sup., n. 365). Gr., pl. XXV. AR⁶

1970. — Même légende et même tête.

ῥ. Même légende. La Piété? voilée, assise à gauche, sacrifiant sur un autel (n. 1992, var.). AR⁶

1971. — M. ΑΥΡΗΑΙΟC ΚΑΙCΑΡ. Même tête.

ῥ. Λ. ΔΩΔΕΚΑΤΟΥ. Sérapis assis, à gauche, dans un temple distyle (n. 1987). Æ¹⁰

1972. — Même légende et même tête.

ῥ. Même légende. Pallas-Nicéphore debout, à gauche, la droite sur un bouclier (n. 1996). Æ⁹

1973. — Même légende et même tête.

ῥ. Λ. ΙΒ. Serpent dressé, à droite (n. 1997). Æ⁴

An 13.

1974. — M. ΑΥΡΗΑΙΟC ΚΑΙCΑΡ. Buste drapé de Marc Aurèle, à droite, la tête nue.

ῥ. Λ. ΙΓ. Pallas-Nicéphore debout, à gauche, la main appuyée sur son bouclier. Gravée, planche XXV. AR⁶

1974 *bis*. — Même légende et même buste.

- ῥ. L. II. Jupiter assis, à gauche, une patère dans la droite, la gauche sur un sceptre ; à ses pieds, un aigle. AR⁶
1975. — Même légende et même tête.
- ῥ. L. II. L'Équité assise, à gauche (n. 1998). AR⁶

An 14.

1976. — M. ΑΥΦΑΙΟC ΚΑΙCΑΡ. Même buste.
- ῥ. L. ΙΑ. Pallas-Nicéphore assise, à g. (n. 2001). AR⁶
1977. — Même légende et même buste.
- ῥ. L. ΙΑ. Génie de la ville d'Alexandrie? dans un bige de dragons, à droite (n. 2001). Æ¹⁰
1978. — Même légende et même buste.
- ῥ. L. ΙΑ. Griffon accroupi, à droite, la patte sur une roue (n. 2003). Æ¹⁰
1979. — Variété de la même pièce, la date sous le griffon. Æ⁹
 Cette pièce est très probablement celle décrite par Mionnet, sous le n° 1982, il n'aura pas vu le I placé devant le Δ.
1980. — Même légende et même tête.
- ῥ. L. ΙΑ. L'Équité debout, à gauche. Æ⁸

An 15.

1981. — M. ΑΥΦΑΙC (*sic*) ΚΑΙCΑΡ. Même buste.
- ῥ. L. ΙΕ. Temple tétrastyle ; au milieu, la Piété? voilée, sacrifiant sur un autel ; sur le sommet du temple, un volcan embrasé (Cohen, *Catal. Grèau*, n. 3200). Gr., pl. XXV. Æ⁹

An 16.

1982. — Même légende et même tête.
- ῥ. L. ΙΖ. La Fortune debout, à gauche. AR⁶
1983. — Même légende et même tête.
- ῥ. L. ΙΖ. Phare ; sur le haut, une figure debout entre deux tritons. Æ⁸
1984. — ΑΥΦΑΙΟC ΚΑΙCΑΡ. Même buste.
- ῥ. L. ΙΖ. Sphinx voilé et couché, avec l'uræus sur la tête (n. 2009). Æ³

An 17.

1985. — M. ΑΥΦΑΙΟC ΚΑΙCΑΡ. Même buste.

- ῥ. L. IZ. La Paix ou la Félicité debout, à gauche, tenant un caducée et des épis. AR⁶
1986. — Même légende et même buste.
- ῥ. L. IZ. Isis debout, à droite, tenant une voile enflée par les vents. AR⁶
1987. — Même légende et même buste.
- ῥ. L. IZ. L'Équité assise, à gauche (n. 2015). AR⁶
1988. — Même légende et même buste.
- ῥ. L. IZ. La Fortune couchée, à g., sur le *lectisternium*. AR⁶
1989. — Même légende et même buste.
- ῥ. L. IZ. Temple hexastyle surmonté d'un volcan embrasé (n. 2012). Gravée, planche XXV. Æ⁹
1990. — Même légende et même buste.
- ῥ. L. IZ. Aigle éployé de face. Æ⁴
1991. — Même légende et même buste.
- ῥ. L. IZ. Épervier mitré, à droite. Æ⁴

An 18.

1992. — M. ΑΥΡΗΑΙΟC ΚΑΙCΑΡ. Même buste.
- ῥ. L. III. Le Nil couché, à g., près d'un crocodile. AR⁶
1993. — Même légende et même buste.
- ῥ. L. III. Buste radié du Soleil, à droite (n. 2016). AR⁶
1994. — Même légende et même buste.
- ῥ. L. III. L'Équité assise, à gauche (n. 2015). AR⁶
1995. — Même légende et même buste.
- ῥ. L. III. La Paix ou la Félicité debout, à gauche, tenant des épis et un caducée. AR⁶
1996. — Même légende et même buste.
- ῥ. L. III. Victoire allant à dr., portant un trophée. Æ¹⁰

An 19.

1997. — M. ΑΥΡΗΑΙΟC ΚΑΙCΑΡ. même buste.
- ῥ. L. IΘ. Buste lauré de Jupiter, à dr. (sup., n. 374). AR⁶
1998. — Même légende et même buste.
- ῥ. L. IΘ. L'Équité debout, à gauche. AR⁶
1999. — ΚΑΙCΑΡ. Buste de Marc Aurèle jeune, à droite, la tête et les épaules nues.

ῥ. L. Θ. Dauphin, à droite. Æ⁴

An 20.

2000. — Même légende et même buste.

ῥ. L. Κ. L'Empereur en pacificateur, à cheval (n. 2017) AR⁶

2001. — Même légende et même buste.

ῥ. L. Κ. Sérapis? dans un quadrigé, à dr. (n. 2018). AR⁶

MARC AURÉLE Empereur (de 160 à 180)

M. Bassæus Rufus	(Années 161 à 166)?	}	Préfets.
Florus Titianus	(166)		
Flavius Calvisius	(?)		
M. Petronius Honoratus (?)		
Postumeius Majus	(178 à 180)		

An 1.

2002. — M. ΑΥΡΗΑΙΟC ΑΝΤΩΝΙΝΟC. Tête aurée de Marc Aurèle, à droite.

ῥ. L. A. L'Équité debout, à gauche (sup., n. 381). AR⁶

2003. — Même pièce. La tête de Marc Aurèle, à g. (n. 380). AR⁶

2004. — Même légende et même buste, à gauche.

ῥ. L. A. La Paix ou la Piété assise, à gauche, sacrifiant sur un autel (n. 2038 ?). AR⁶

2005. — Même légende et même buste, à gauche.

ῥ. L. A. ΟΜΟΝΟΙΑ. La Concorde debout, à gauche. AR⁶

2006. — Même légende. Tête de Marc Aurèle, à droite.

ῥ. L. A. Marc Aurèle et Vénus debout, se donnant la main. Gravée, planche XXV. AR⁶

2007. — Même pièce. La tête de Marc Aurèle, à gauche. AR⁶

An 2.

2008. — Même légende. Buste drapé de Marc Aurèle, à droite.

ῥ. L. B. Tête de Jupiter-Ammon, à dr. (sup., n. 382). AR⁶

2009. — Même pièce. Le buste de Marc Aurèle, à g. AR⁶

2010. — Même légende. Buste de M. Aurèle auré et drapé à droite.

ῥ. L. B. Buste du Nil, à droite. AR⁶

2011. — M. ΑΥΡΗΑΙΟC ΑΝΤΩΝΙΝΟC CЄ. Buste lauré et drapé de Marc Aurèle, à droite.
 ῥ. L. B. Buste de la Victoire, à droite (n. 2024). Gravée, planche XXV. AR⁶
2012. — Mêmes pièces. La tête de Marc Aurèle au lieu du buste. AR⁶
2013. — Mêmes légendes. Tête laurée de Marc Aurèle, à dr.
 ῥ. L. B. Sérapis assis, à gauche; à ses pieds, Cerbère. AR⁶
2014. — Mêmes pièces. Le buste de Marc Aurèle, à gauche. AR⁶
2015. — Mêmes légendes. Buste lauré et drapé de M. Aurèle, à dr.
 ῥ. L. B. Le Nil couché, âg., près d'un crocodile (n. 2037). AR⁶
2016. — M. ΑΥΡΗΑΙΟC ΑΝΤΩΝΙΝΟC CЄ. Buste lauré et drapé de Marc Aurèle, à droite.
 ῥ. L. B. Marc Aurèle et Vêrus debout, se donnant la main. AR⁶
2017. — M. ΑΥΡΗΑΙΟC ΑΝΤΩΝΙΝΟC CЄ. Mêmes bustes.
 ῥ. L. B. Sérapis assis, à gauche. A¹⁰
- An 3.
2018. — Mêmes légendes et mêmes bustes, à gauche.
 ῥ. L. Γ. Mars debout, à gauche, posant le pied sur un trophée; devant lui, un bouclier et un autel surmonté d'une petite statue (sup., n. 385). AR⁶
2019. — Mêmes légendes. Tête laurée de Marc Aurèle, à droite.
 ῥ. L. Γ. ΜΟΝΗΤΑ. La Monnaie debout, à gauche, tenant des balances et un sceptre. AR⁶
2020. — Mêmes légendes. Buste drapé de M. Aurèle à dr., la tête nue.
 ῥ. Mêmes légendes et même type; derrière la Monnaie, une statue de Minerve? debout de face, sur une colonne. A⁹
2021. — Mêmes légendes. Buste lauré de Marc Aurèle, à droite, les épaules nues.
 ῥ. L. Γ. Tête de Sérapis, à droite (n. 2032). A¹⁰
2022. — Mêmes légendes. Buste lauré et drapé, à droite.
 ῥ. L. Γ. ΕΥΘΥΝΙΑ. L'Abondance debout, à droite, tenant des épis et une corne d'abondance (Cohen, *Catal. Gréau*, n. 3204). Gravée, planche XXV. A¹⁰
2023. — Mêmes légendes et mêmes bustes.
 ῥ. L. Γ. La Fortune couchée, à gauche, sur le *lectisternium* (n. 2037). A⁹

2024. — M. ΑΥΡΗΑΙΟC ΑΝΤΩΝΙΝΟC CΕΒ. Tête laurée de Marc Aurèle, à droite.
 ἦ. Λ. Γ. La Fortune assise, à gauche, sacrifiant sur un autel (n. 2038). Æ⁹
- An 4.**
2025. — M. ΑΥΡΗΑΙΟC ΑΝΤΩΝΙΝΟC CΕΒ. Tête laurée de Marc Aurèle, à droite.
 ἦ. Λ. Δ. Tête laurée de Jupiter, à dr. (sup., n. 387). AR⁶
2026. — Même légende et même tête.
2027. — Même pièce. Tête laurée de Marc Aurèle, à g. AR⁶
2028. — Même légende. Tête laurée de Marc Aurèle, à droite.
 ἦ. Λ. Δ. Buste de Pallas, à droite. AR⁶
2029. — Même légende et même tête.
 ἦ. Λ. Δ, Victoire marchant, tenant une couronne laurée des deux mains. AR⁶
2030. — M. ΑΥΡΗΑΙ. ΑΝΤΩΝΙΝΟC C. Buste lauré et drapé de Marc Aurèle, à droite.
 ἦ. Λ. Δ. La Fortune assise, à gauche (n. 2048). AR⁶
2031. — Même pièce. La tête de Marc Aurèle au lieu du buste. AR⁶
- 2031 *bis*. — Autre variété. La tête de Marc Aurèle, à g. AR⁶
2032. — M. ΑΥΡΗΑΙΟC ΑΝΤΩΝΙΝΟC CΕΒ. Même buste.
 ἦ. Λ. Δ. Victoire allant à gauche, tenant une palme et une couronne (sup., n. 389). AR⁶
2033. — Même légende. Tête laurée de Marc Aurèle, à droite.
 ἦ. Λ. Δ. La Fortune assise, à gauche (Cohen, *Catal. Gréau*, n. 3205). Æ⁹
2034. — Même légende. Buste lauré et drapé de Marc-Aurèle, à g.
 ἦ. Λ. Δ. Jupiter-Nicéphore assis, à gauche (n. 2044). Æ⁹
2035. — Même légende. Buste lauré et drapé de M. Aurèle, à dr.
 ἦ. Λ. Δ. L'Espérance allant à dr. (sup., n. 390). Æ⁹
- An 5.**
2036. — Même légende et même buste.
 ἦ. Λ. Ε. Le Nil couché, à gauche, près d'un crocodile; une Victoire le couronne (n. 2051). Gravée, planche XXV. AR⁶

2037. — Même pièce, la tête de Marc Aurèle à gauche. AR⁶
2038. — Μ. ΑΥΡΗΑΙΟC ΑΝΤΩΝΙΝΟC CΕΒ. Buste lauré et drapé de Marc Aurèle, à gauche.
 ῥ. Λ. Ε. Le Nil couché, à gauche, près d'un crocodile, tenant de la droite un roseau et de la gauche une corne d'abondance (n. 2052, var.). AR⁶
2039. — Même légende. Tête laurée de Marc Aurèle, à droite.
 ῥ. Λ. Ε. Sérapis debout, sacrifiant, à gauche; dans le champ, d'un côté, un étendard?, de l'autre une fleur de *lotus* sur sa tige (n. 2054). AR⁶
2040. — Même pièce. La tête de Marc Aurèle, à gauche. AR⁶
2041. — Autre variété; l'étendard placé différemment. AR⁶
2042. — Autre variété; l'étendard remplacé par un trépied surmonté d'un vase long renversé. AR⁶
2043. — Même légende. Tête laurée de Marc Aurèle, à droite.
 ῥ. Λ. Ε. La Fortune assise, à gauche (n. 2062). AR⁶
2044. — Même légende et même tête.
 ῥ. Λ. Ε. Trophée entre deux captifs (n. 2064). AR⁶
2045. — Même légende et même tête.
 ῥ. Λ. Ε. ΟΜΟΝΟΙΑ. Deux mains jointes. AR⁶
2046. — Variété. La tête de Marc Aurèle, à gauche. AR⁶
2047. — Même légende et même tête.
 ῥ. Λ. Ε. Victoire assise, à gauche, portant une couronne et une palme (n. 2063). AE⁹
2048. — Même légende et même tête, à droite.
 ῥ. Λ. Ε. Sérapis debout, au milieu des Dioscures; l'un d'eux le couronne (Cohen, *Cat. Gréau*, n. 3206). AE⁹
2049. — Même légende et même tête.
 ῥ. Λ. Ε. Aigle éployé, à gauche, se retournant à dr. AE⁵
- An 6.
2050. — Même légende. Tête laurée de Marc Aurèle, à droite.
 ῥ. Λ. Ζ. Même aigle, à gauche (n. 2077). AR
2051. — Variété. La tête de Marc Aurèle, à gauche. AR⁶
2052. — Même légende. Tête laurée de Marc Aurèle, à gauche.
 ῥ. Λ. Ζ. Portique de l'avenue d'un temple (probablement le même que sous Trajan); au milieu du fronton, un aigle éployé,

- au centre des trois entrées du portique; un canope à tête d'Isis. Æ⁹
2053. — M. ΑΥΡΗΑΙΟC ΑΝΤΩΝΙΝΟC CЄЄ. Tête aurée de Marc Aurèle, à droite. Æ⁹
- ῥ. Λ. ζ. Le Nil couché, à gauche, appuyé sur un crocodile, tenant de la droite une corne d'abondance, de la gauche un roseau (n. 2076). Æ⁹
2054. — Même pièce. La tête de Marc Aurèle, à gauche. Æ⁹
2055. — Même légende. Tête aurée de Marc Aurèle, à droite. Æ⁹
- ῥ. Λ. ζ. Deux canopes en regard (n. 2070). Æ⁹
2056. — Même légende et même tête, à gauche. Æ¹⁰
- ῥ. Λ. ζ. Même type. Un croissant au milieu des canopes (n. 2069). Æ¹⁰
2057. — Même légende. Tête aurée de Marc Aurèle, à droite. Æ⁹
- ῥ. Λ. ζ. L'empereur en pacificateur, dans un quadriges au pas, à gauche. Æ⁹
2058. — Même légende. Buste auré et drapé de Marc Aurèle, à gauche. Æ⁹
- ῥ. Λ. ζ. Deux captifs au pied d'un trophée (n. 2072). Æ⁹
2059. — Même légende. Tête aurée de Marc Aurèle, à droite. Æ¹⁰
- ῥ. Λ. ζ. Même type. Æ¹⁰
2060. — Même légende. Tête aurée de Marc Aurèle, à gauche. Æ⁹
- ῥ. Λ. ζ. CHMACIA. Marc Aurèle sur un cheval au galop, à gauche (n. 2073). Æ⁹
- An 7.
2061. — Même légende. Tête aurée de Marc Aurèle, à droite. AR⁶
- ῥ. Λ. Z. L'empereur dans un quadriges, à g. (n. 2080, var.). AR⁶
2062. — Variété. La tête de Marc Aurèle aurée, à gauche. AR⁶
2063. — Même légende. Tête aurée de Marc Aurèle, à droite. AR⁶
- ῥ. Λ. Z. La Fortune couchée, à g., sur le *lectisternium*. AR⁶
2064. — Même légende et même tête, à gauche. AR⁶
- ῥ. Λ. Z. Trophée. Au pied, deux captifs. AR⁶
2065. — Même légende et même tête. Æ⁹
- ῥ. Λ. Z. Le génie de la ville d'Alexandrie (comme Triptolème) dans un bige de dragons ailés, allant à droite. Æ⁹

An 8.

2066. — Même légende. Tête laurée de Marc Aurèle à droite.
 ñ. L. H. Buste radié du Soleil, à droite (n. 2086). AR⁶
2067. — Même légende. Tête laurée de Marc Aurèle, à droite.
 ñ. L. H. Buste du Nil, à droite. AR⁶
2068. — Même légende et même tête.
 ñ. L. H. La Fortune couchée, à gauche, sur le *lectisternium*. Æ⁹
2069. — Même légende et même tête.
 ñ. L. H. Lion, à droite. Æ⁶

An 9.

2070. — Même légende. Buste lauré et drapé de Marc Aurèle, à droite.
 ñ. L. Ø. La Fortune assise, à gauche (n. 2088). AR⁶
2071. — Même légende. Tête laurée de Marc Aurèle, à gauche.
 ñ. L. Ø. L'Abondance debout, à gauche, tenant de la droite levée deux épis, dans la gauche une corne d'abondance; dans le champ, de chaque côté de la figure, deux proues de galères, dont l'une avec les voiles; sous la proue de droite, qui paraît à l'ancre, le Nil couché; sous celle arrivant sous toutes voiles, un autre fleuve, (le Tibre?), également couché, tenant un gouvernail (sup., n. 396). Æ⁹

Mionnet, d'après Sestini, dit que la légende ΩCEANOC se lit à l'exergue de cette rare pièce. Nous pensons que jamais cette légende n'y a été inscrite. Sur l'exemplaire que nous venons de décrire, cet exergue est parfaitement uni et sans traces d'inscription.

An 10.

2072. — Même légende. Tête laurée de Marc Aurèle, à droite.
 ñ. L. Γ. Buste du Nil; à droite devant, une corne d'abondance (n. 2093). AR⁶
2073. — Même légende et même tête.
 ñ. L. I. Buste de Sérapis, à droite. AR⁶
2074. — Même légende et même tête.
 ñ. L. I. La Fortune couchée, à gauche, sur le *lectisternium* (n. 2096). AR⁶

2075. — Même pièce. Le buste de Marc Aurèle drapé, à gauche (n. 2097). AR⁶
2076. — M. ΑΥΡΗΑΙΟC ΑΝΤΩΝΙΝΟC. Tête laurée de Marc Aurèle, à gauche.
 Ῥ. L. I. Au milieu d'une couronne (n. 2102). AR⁶
2077. — Variété. La tête de Marc Aurèle, à dr. (n. 2103). AR⁶
An 11.
2078. — Même légende. Buste lauré et drapé de Marc Aurèle, à droite.
 Ῥ. L. ΙΑ. Jupiter-Sérapis assis, à gauche. Æ¹⁰
An 12.
2079. — Même légende. Tête laurée de Marc Aurèle, à gauche.
 Ῥ. L. ΙΒ. L'Abondance assise, à gauche, sur des rochers, tenant de la dr. des épis, le coude appuyé sur un sphinx. Æ¹⁰
2080. — Même légende et même tête, à droite.
 Ῥ. Même type. L'Abondance couchée à terre. Æ¹⁰
An 13.
2081. — Même légende et même tête, à droite.
 Ῥ. L. ΙΓ. Magnifique temple, à quatre colonnes; au-dessus de la porte d'entrée, le buste de face de Sérapis, placé au milieu d'une niche; de chaque côté de la porte, deux figures debout. Æ⁹
An 14.
2082. — Même légende et même tête, à droite.
 Ῥ. L. Δ. Griffon, à gauche, la patte sur une roue. Æ⁹
An 15.
2083. — Même légende et même tête, à droite.
 Ῥ. L. ΙΕ. Tête d'Ammon placée au-dessus d'un bélier, allant à droite (n. 2112). Æ⁶
An 16.
2084. — Même légende. Buste lauré et drapé de Marc Aurèle, à droite.
 Ῥ. L. ΙΖ. Navire ayant la forme d'un char, placé sur quatre roues; au milieu, un autel carré surmonté de quatre éperviers; au milieu, un canope; de chaque côté de l'autel, deux figures debout. Gravée, planche XXV. Æ⁹
2085. — Même légende. Tête laurée de Marc Aurèle, à droite.

- ῥ. Λ. ΙΖ. Serpent *Agathodæmon*, à dr. (n. 2116, var). Æ^6
 2086. — Μ. ΑΥΡΗΑΙΟΥ ΑΝΤΩΝΙΝΟΥ ΣΕΒ. Même tête, à droite.
 ῥ. Λ. ΙΖ. Griffon, à gauche, la patte sur une roue. Æ^6
 2087. — Même légende et même tête.
 ῥ. Λ. ΙΖ. Lion allant à gauche (sup., n. 404). Æ^6
 2088. — Même légende et même tête.
 ῥ. — Λ. ΙΖ. Cheval au galop, à gauche, portant un serpent dressé sur son dos (sup., n. 405). Æ^6
 2089. — Même légende et même tête.
 ῥ. Λ. ΙΖ. Caducée orné de deux épis. Æ^6
An 17.
 2090. — Même légende et même tête, à droite.
 ῥ. Λ. ΙΖ. Trophée; au pied deux captifs. AR^6
 2091. — Même légende et même tête.
 ῥ. Λ. ΙΖ. Serpent mitré et dressé, à droite. Æ^9
An 20.
 2092. — Même légende et même tête.
 ῥ. Λ. Κ. Victoire allant à gauche, tenant une couronne et une palme. AR^6
 2093. — Même légende et même tête.
 ῥ. Λ. Κ. Buste d'Harpocrate, à droite, une corne d'abondance sur l'épaule. Æ^6
An 24.
 2094. — Même légende et même tête, à droite.
 ῥ. Λ. ΚΔ. Pégase courant, à droite. Æ^6

MARC AURÈLE Empereur & FAUSTINE jeune

2095. — Μ. ΑΥΡΗΑΙΟΥ ΑΝΤΩΝΙΝΟΥ. Buste lauré et drapé de Marc Aurèle, à gauche.
 ῥ. ΦΑΥΣΤΙΝΑ ΣΕΒΑΣΤΗ. Buste de Faustine jeune, à droite (n. 2130.) AR^6
 2096. — Même pièce. Æ^{10}
 2097. — Μ. ΑΥΡΗΑΙΟΥ ΑΝΤΩΝΙΝΟΥ. Tête laurée de Marc Aurèle, à droite; devant, Λ. Η. (an 8).

ῥ. ΦΑΥΣΤΙΝΑ ΣΕΒΑΣΤΗ. Buste de Faustine jeune, à droite, Gravée, planche XXV. AR⁶

MARC-AURÈLE & LUCIUS VÉRUS

2098. — ΑΝΤΩΝΙΝΟΣ ΚΑΙ ΟΥΪΡΟΣ ΣΕΒΑΣΤΟΙ. Bustes affrontés de Marc Aurèle et de Lucius Vérus.

ῥ. L. A. (an 1) ΕΙΡΗΝΗ. La Paix assise, à gauche, tenant une patère de la droite, la gauche appuyée sur une corne d'abondance posée sur son siège. Gr., planche XXV. AR⁶

2099. — Même légende et mêmes bustes.

ῥ. L. B. (an 2) Aigle à droite, portant une palme sur l'aile gauche; dans le champ, devant, une couronne. AR⁶

FAUSTINE Jeune, femme de Marc Aurèle César

On trouvera peut-être que nous avons eu tort de scinder en deux parties les monnaies portant les effigies de cette princesse, comme nous l'avons fait pour celles émises pour son mari. Si nous n'avions eu comme sujet d'études que les pièces frappées en Egypte, nous n'eussions probablement tenu aucun compte du titre d'Auguste donné ici en toutes lettres à la jeune Faustine, sous le règne de son père. Nous savions que les Alexandrins saisissaient, surtout à cette époque, toutes les occasions possibles pour flatter l'amour-propre de leurs souverains. Mais les anciens auteurs mentionnent ce fait; de plus, les monnaies romaines prouvent d'une manière indiscutable que la seconde Faustine porta le titre d'Auguste plus de dix années avant que son mari en fût investi. Une chose paraît extraordinaire, c'est que cette princesse n'ait pas eu cet honneur dès l'époque de son mariage avec Marc Aurèle. La rarissime pièce du Musée Britannique, décrite par Cohen (1) est datée de l'année 902 (149 de J. C.), la onzième année du règne d'Antonin. Il semblerait présumable que le beau-père et le gendre donnèrent d'un commun accord ce titre vénéré à la jeune Faustine, dans le but d'ôter tout prétexte à la malveillance qui faisait circuler les bruits les plus scandaleux sur la con-

(1) *Description historique des monnaies frappées sous l'Empire romain*, tome II, page 121, n° 1.



A. Masson sc.

Imp. Lemerrier et C^{ie} Paris.

FAUSTINE JEUNE. LUCIUS-VERVS. LUCILLE.

duite licenciée de cette princesse. Ces bruits avaient pris une telle notoriété que Marc Aurèle crut devoir les démentir.

Voici maintenant le moyen de reconnaître les variétés de pièces appartenant à chacune des deux séries. Toutes les monnaies portant la longue légende qui se termine par le mot ΘΥΓΑ sont incontestablement de la première époque, donc frappées sous Antonin. Mais pour celles ayant pour légende ΦΑΥΣΤΙΝΑ ΣΕΒΑΣΤΗ, émises pendant les années 12, 13, 14, 15 et 16, il est assez difficile de discerner celles qui sont de la première série ou de la seconde, cette dernière série comprenant les dates de 1 à 16, puisque Faustine mourut l'année 175. On trouve donc ces années 12 à 16 répétées deux fois. Toutes les médailles de la première partie du règne sont au type des pièces gravées : planche XXVI, nos 2112, 2116, 2143 et celles de la seconde partie, c'est-à-dire frappées sous Marc Aurèle empereur, sont au type du n° 2097, planche XXV, et du n° 2159, planche XXVI. Les têtes de cette dernière série ont la face plus large, les traits plus accentués, et la coiffure est aussi très différente de celle des autres pièces.

An 12.

2100. — ΦΑΥΣΤΙΝΑ ΣΕΒΑΣΤΗ. Buste long et très jeune de Faustine, à droite, le chignon relevé ; des boucles de cheveux tombent par quatre rangs de mèches sur la tempe.
 Ῥ. Λ. ΔΩΔΕΚΑΤΟΥ. La Piété assise, à gauche, sacrifiant sur un autel. AR⁶
2101. — Même légende et même buste.
 Ῥ. Même légende. L'Équité assise, à gauche (n. 2157). AR⁶
2102. — ΦΑΥΣΤΙΝΑ ΣΕΒ. ΕΥΣΕΒ. ΣΕΒ. ΘΥΓΑ. Même buste.
 Ῥ. Même légende. Isis-Pharia allant à droite, vers un phare, tenant une voile enflée par le vent (n. 2154). Æ⁹
2103. — Même légende et même buste.
 Ῥ. Même légende. Jupiter-Sérapis assis, à gauche, dans un temple distyle (n. 2155). Æ⁹
2104. — ΦΑΥΣΤΙΝΑ ΣΕΒΑΣΤΗ. Même buste.
 Ῥ. Même légende. L'Espérance allant à g. (n. 2138, var.). Æ⁵
- An 13.
2105. — ΦΑΥΣΤΙΝΑ ΣΕΒΑΣΤΗ. Même buste.
 Ῥ. Λ. Π. Serpent femelle entre deux épis et des pavots (n. 2164, var.). AR⁶
- 2105 bis. — ΦΑΥΣΤΙΝΑ ΣΕΒ. ΕΥΣΕΒ. ΘΥΓ. Même buste jeune.
 Ῥ. Λ. Π. Pallas-Nicéphore debout, à gauche. Æ⁹

An 14.

2106. — ΦΑΥΣΤΙΝΑ ΣΕΒΑΣΤΗ. Même buste jeune de Faustine, à droite.
 ῥ. L. 1Δ. Pallas-Nicéphore debout, à gauche. AR⁶
2107. — Même légende et même buste.
 ῥ. L. 1Δ. La louve, à dr., allaitant Romulus et Rémus. AR⁶
2108. — Même légende et même buste.
 ῥ. L. 1Δ. Aigle à droite, se retournant à gauche, portant une couronne dans son bec. AR⁶
2109. — ΦΑΥΣΤΙΝΑ ΣΕΒ. ΕΥΣΕΒ. ΘΥΤ. Buste jeune de Faustine, à droite.
 ῥ. L. 1Δ. Pallas-Nicéphore debout, à gauche, la droite sur la haste (n. 2165). Æ⁹
2110. — Même légende et même buste.
 ῥ. L. 1Δ. La Paix ou la Félicité debout, à gauche, tenant des épis et un caducée (n. 2166). Æ⁹
2111. — Même légende et même buste.
 ῥ. L. 1Δ. Gênie de la ville d'Alexandrie? debout, dans un bige de dragons ailés allant à droite (n. 2167). Æ⁹
2112. — Même légende et même buste.
 ῥ. L. 1Δ. Griffon accroupi, à droite, la patte sur une roue (n. 2168). Gravée, planche XXV. Æ⁹

An 15.

2113. — Même légende et même buste.
 ῥ. L. 1Ε. La Fortune? debout, à gauche, le *lotus* sur la tête, tenant dans la main gauche la statue de Pallas, la droite sur le gouvernail. AR⁶
2114. — Même légende et même buste.
 ῥ. L. 1Ε. Victoire allant à gauche, une couronne dans la droite et une palme dans la gauche (n. 2172). AR⁶
2115. — Même légende et même buste.
 ῥ. L. 1Ε. L'Équité debout, à gauche (n. 2173). AR⁶
2116. — Même légende et même buste.
 ῥ. L. 1Ε. Bélial allant à droite; au-dessus, la tête de Sérapis (n. 2169). Gravée, planche XXVI. Æ⁹

2117. — Même légende et même buste.
 ῥ. L. ΙΕ. La Fortune couchée, à gauche, sur le *lectisternium*
 (n. 2170). Æ⁹
- An 16.**
2118. — ΦΑΥΣΤΙΝΑ ΣΕΒΑΣΤΗ. Buste jeune de Faustine, à droite.
 ῥ. L. ΙΣ. Le Nil couché, à gauche, près d'un crocodile
 (n. 2175). AR⁶
2119. — Même légende et même buste.
 ῥ. L. ΙΣ. La Fortune debout, à gauche. AR⁶
2120. — Même légende et même buste.
 ῥ. L. ΙΣ. L'Équité assise, à gauche (n. 2177). AR
- An 17.**
2121. — Même légende et même buste, à gauche.
 ῥ. L. ΙΖ. Buste du Nil, à droite. AR⁶
2122. — Même légende et même buste, à droite.
 ῥ. L. ΙΖ. Isis-*Pharia* allant à droite, tenant une voile
 enflée par le vent (n. 2180). AR⁶
2123. — Même légende et même buste.
 ῥ. L. ΙΖ. L'Équité assise, à gauche. AR⁶
2124. — Même légende et même buste.
 ῥ. L. ΙΖ. La Fortune couchée, à gauche, sur le *lectister-*
nium. AR⁶
2125. — Même légende et même buste.
 ῥ. L. ΙΖ. — La Piété? debout, à gauche, sacrifiant sur un
 autel, une corne d'abondance sur le bras gauche. AR⁶
2126. — ΦΑΥΣΤΙΝΑ ΣΕΒ. ΕΥΣΕΒ. ΘΥΓ. Même buste jeune.
 ῥ. L. ΙΖ. Le Nil couché, à gauche, près d'un crocodile,
 tenant de la droite une corne d'abondance surmontée d'un
 enfant, de la droite un roseau; devant lui, une figure debout,
 placée sous un portique; à l'exergue, une cigogne et diverses
 plantes des marais. Æ¹⁰
2127. — Même légende et même buste.
 ῥ. L. ΙΖ. Sphinx femelle accroupi, à droite, la patte sur une
 roue (n. 2182). Æ⁹
2128. — Même légende et même buste.
 ῥ. L. ΙΖ. Serpent à tête de Sérapis, dressé, à droite. Æ⁹

2129. — ΦΑΥΣΤΙΝΑ ΣΕΒΑΣΤΗ. Même buste jeune, à droite.
 ῥ. L. IZ. Aigle au repos, à g. (Cohen, *Catal. Gréau*,
 n. 3213). Æ⁴
- An 18.**
2130. — Même légende et même buste.
 ῥ. L. III. Buste de Sérapis, à droite. AR⁶
2131. — Même légende et même buste.
 ῥ. L. III. L'Équité assise, à gauche (n. 2183). AR⁶
2132. — Variété de la même pièce; la date placée diffé-
 remment. AR⁶
2133. — Même légende et même buste.
 ῥ. L. III. La Paix ou la Félicité debout, à gauche, tenant un
 caducée et des épis (n. 2184). AR⁶
2134. — Même légende et même buste.
 ῥ. L. III. Le Nil couché, à gauche, près d'un crocodile;
 tenant de la droite un roseau, de la gauche une corne
 d'abondance (n. 2185). AR⁶
- An 19.**
2135. — Même légende et même buste.
 ῥ. L. IO. Buste lauré de Jupiter, à droite. AR⁶
2136. — Même légende et même buste.
 ῥ. L. IO. Buste du Nil, à droite; devant, une corne d'abon-
 dance surmontée d'un enfant (n. 2186). AR⁶
2137. — Même légende et même buste.
 ῥ. L. IO. Buste de Neptune, à dr., un trident sur l'épaule. AR⁶
2138. — Même légende et même buste.
 ῥ. L. IO. Buste de Sérapis, à droite (n. 2187). AR⁶
2139. — Même légende et même buste.
 ῥ. L. IO. Sérapis assis, à gauche; à ses pieds, Cerbère. AR⁶
2140. — Même légende et même buste.
 ῥ. L. IO. L'Équité assise, à gauche. AR⁶
- An 20.**
2141. — Même légende et même buste.
 ῥ. L. K. Tête de Sérapis, à droite. AR⁶
2142. — Même légende et même buste.
 ῥ. L. K. Marc Aurèle dans un quadrigé allant à dr. AR⁶

2143. — Même légende et même buste.

ῥ. L. K. Marc Aurèle assis, à gauche, sur une base, recevant une couronne que lui présente une figure debout, placée au pied de l'estrade. Gravée, planche XXVI. AR⁶

2144. — Même légende et même buste.

ῥ. L. K. Deux mains jointes. AR⁶

2145. — Variété de la même pièce ; la date divisée de chaque côté des mains. AR⁶

2146. — Même légende et même buste.

ῥ. L. K. Cybèle assise entre deux lions (n. 2192). Æ⁹

2147. — Même légende et même buste.

ῥ. L. K. Marc Aurèle en pacificateur, à cheval, allant à droite (n. 2193). Æ⁹

An 21.

2148. — Même légende et même buste.

ῥ. L. KA. Esculape debout, à gauche, se retournant à droite (u. 2196). AR⁶

2149. — Même légende et même buste.

ῥ. L. KA. Sérapis debout, à gauche, se retournant à droite ; à ses pieds, Cerbère. AR⁶

2150. — Même légende et même buste.

ῥ. L. KA. Aigle à droite, se retournant à gauche, portant une couronne dans son bec. Æ⁹

2151. — Même légende et même buste.

ῥ. L. KA. Aigle éployé de face, avec une couronne dans le bec. Æ⁹

An 22.

2152. — ΦΑΥΣΤΙΝΑ ΣΕΒΑΣΤΗ. Même buste.

ῥ. L. KB. Serpent femelle dressé à gauche, entre un caducée et un épi. Æ⁶

An 24 ?

2153. — Légende effacée. Buste de Faustine, à droite, d'un âge plus avancé ; le travail d'art d'un très beau style et la coiffure un peu différente des autres pièces de cette première époque.

ῥ. L. KA. ? Buste de Jupiter-Ammon, à droite. Æ¹⁰

Monnaies sans dates certaines de cette même époque.

2154. — ΦΑΥΣΤΙΝΑ ΣΕΒ. ΕΥΣΕΒ. ΘΥΓ. Buste de Faustine, comme le n. 2100.
 ῥ. Date effacée. Temple *tétrastyle*, au milieu Sérapis? sacrifiant sur un autel; sur le fronton du temple un volcan placé entre deux monstres marins (n. 2207). Æ⁹
 Cette pièce nous paraît être une variété du n° 2101. Elle a dû être également frappée en l'année 12.
2155. — ΦΑΥΣΤΙΝΑ ΣΕΒΑΣΤΗ. Même buste.
 ῥ. Date effacée. La Félicité ou l'Abondance assise à gauche, tenant un caducée de la gauche et une corne d'abondance de la droite; devant elle, une petite figure debout (n. 2205). Æ⁹
- 2155 *bis*. — Même légende et même buste.
 ῥ. Date effacée. Caducée; les deux têtes de serpent mitrées. Æ⁶

**FAUSTINE JEUNE, femme de Marc Aurèle,
 empereur (161 à 175).**

An 3.

2153. — ΦΑΥΣΤΙΝΑ ΣΕΒΑΣΤΗ. Buste de Faustine jeune, à droite, la tête plus large que sur les pièces précédentes; les cheveux ondulés, avec un petit chignon en forme de boule derrière la tête.
 ῥ. Ι. Γ. Buste de Mercure, à droite, le modius sur la tête, un caducée sur l'épaule; devant, une palme. Æ⁸

An 4.

2157. — Même légende et même buste.
 ῥ. Ι. Δ. La Fortune assise, à gauche. AR⁶
2158. — Même légende. Buste de Faustine jeune, à gauche.
 ῥ. Ι. Δ. Victoire allant à droite, tenant une couronne et une palme. AR⁶

An 5.

2159. — Même légende et même buste, à droite.
 ῥ. Ι. Ε. La Vertu debout, à gauche, tenant de la droite la tête casquée de Minerve?, de la gauche un bouclier posé sur

une colonne; sur ce bouclier on lit le mot ΔΥ ΝΑ ΜΙC. en trois lignes. Gravée, planche XXVI. AR⁶

An 6.

2160. — Même légende et même buste.

ῥ. L. ζ. L'Espérance allant à gauche (n. 2145, var.). AR⁶

An 8.

2161. — Même légende et même buste.

ῥ. L. Η. Buste du Soleil, à droite, la tête radiée. AR⁶

2162. — Même légende et même buste.

ῥ. L. Η. Aigle à droite se retournant à gauche, ayant une couronne dans son bec. AR⁶

An 10.

2163. — Même légende et même buste.

ῥ. L. Ι. La Fortune couchée à gauche, sur le *lectisternium* (n. 2147). AR⁶

2164. — Même légende et même buste.

ῥ. L. Ι. Au milieu d'une couronne. AR⁶

An 12.

2165. — Même légende et même buste.

ῥ. L. ΔΟΔΕΚΑΤΟΥ. L'Équité assise, à gauche (n. 2157). AR⁶

An 13.

2166. — Même légende et même buste.

ῥ. L. ΙΓ. Jupiter assis, à gauche; à ses pieds, un aigle. AR⁶

2167. — Même légende et même buste.

ῥ. L. ΙΓ. Victoire allant à droite, portant une couronne et une palme. AR⁶

2168. — Même légende et même buste.

ῥ. L. ΙΓ. L'Équité assise, à gauche (n. 2162). AR⁶

2169. — Même légende et même buste.

ῥ. L. ΙΓ. Serpent femelle dressé entre deux épis et deux pavots (n. 2164). AR⁶

An 16.

2170. — Même légende et même buste.

ῥ. L. ΙϚ. Pallas-Nicéphore debout, à gauche, la gauche sur la haste. AR⁶

Monnaie sans date certaine, de la deuxième époque.

2170 *bis*. — Mémelégende et même buste.

ῥ. L. Date effacée. Aigle éployé de face, entre deux canopes. Æ⁹

LUCIUS VÉRUS (règne de 161 à 169).

(Voir les *Préfets de l'Égypte au règne de Marc Aurèle*, page 140).

An 1.

2171.† — A. ΑΥΡΗΑΙΟC ΟΥΗΡΟC. CEB. Buste lauré et drapé de Lucius Vêrus, à droite.

ῥ. L. A. Rome-Nicéphore assise, à gauche, sur une cuirasse (n. 2215). AR⁶

2172. — Même légende et même buste.

ῥ. L. A. L'Équité debout, à gauche. AR⁶

2173. — Même légende et même buste.

ῥ. L. A. ΕΙΡΗΝΗ. La Paix assise, à gauche, tenant une patère; à ses pieds, une corne d'abondance (n. 2216). AR⁶

2174. — Même légende et même buste, à gauche.

ῥ. L. A. ΟΜΟΝΟΙΑ. La Paix debout, à gauche. AR⁶

An 2.

2175. — Même légende et même buste, à droite.

ῥ. L. B. Tête d'Ammon, à droite (n. 2217). AR⁶

2176. — Variété de la même pièce. Le buste de Vêrus, les épaules nues. AR⁶

2177. — Autre variété. La tête de Vêrus, laurée, à gauche. AR⁶

2178. — Même légende et même tête, à droite.

ῥ. L. B. Buste du Nil, à droite. AR⁶

2179. — Variété de la même pièce. Le buste de Vêrus lauré et drapé. AR⁶

2180. — Même légende et même buste, à droite.

ῥ. L. B. Buste de la Victoire, à dr. Gr., pl. XXVI. AR⁶

2181. — Même pièce. Le buste de Vêrus drapé, à gauche. AR⁶

2182. — Même légende. Buste de Vêrus, la tête nue, à droite.

ῥ. L. B. Même Victoire, avec une palme sur l'épaule. AR⁶

2183. — Même légende. Buste de Vérus drapé, à droite, la tête nue.
 ῥ. Λ. Β. Victoire debout, à gauche sur un globe, tenant une couronne et une palme (n. 2219). AR⁶
2184. — Même légende. Buste lauré et drapé de Vérus, à droite.
 ῥ. Λ. Β. Aigle éployé de face, tenant une couronne dans son bec (n. 2224). AR⁶
- An 3
2185. — Α. ΑΥΡΗΑΙΟC ΟΥΗΡΟC CΕΒ. Buste lauré et drapé de Vérus, à gauche.
 ῥ. Λ. Γ. L'empereur debout, à gauche, couronné par la Victoire (n. 2229, var.). AR⁶
2186. — Même légende et même buste.
 ῥ. Λ. Γ. La Valeur debout, à gauche, tenant le *parazonium* et la haste, le pied sur une proue. AR⁶
2187. — Même légende et même buste, à gauche.
 ῥ. Λ. Γ. Bustes accolés du Soleil et de la Lune, à droite (n. 2223). Gravée, planche XXVI. Æ⁹
2188. — Même légende. Buste drapé de Vérus, à droite, la tête nue.
 ῥ. Λ. Γ. Buste d'Ammon, à droite. Æ⁹
2189. — Même légende et même buste.
 ῥ. Λ. Γ. Le Nil couché à gauche, tenant de la droite un roseau; de la gauche une corne d'abondance; devant lui, une Victoire debout le couronne. Æ¹⁰
2190. — Même légende. Buste nu et drapé de Vérus, à gauche.
 ῥ. Λ. Γ. ΕΥΘΗΝΙΑ. L'Abondance debout, à droite, tenant des épis et une corne d'abondance (n. 2230). Æ⁹
2191. — Même légende et même buste.
 ῥ. Λ. Γ. La Fortune couchée, à gauche, sur le *lectisternium* (n. 2230). Æ⁹
2192. — Même légende. Tête laurée de Vérus, à gauche.
 ῥ. Λ. Γ. ΜΟΝΗΤΑ. La Monnaie debout, à gauche, tenant les balances et un sceptre (sup., n. 434). Æ⁹
- An 4.
2193. — Même légende. Tête laurée de Vérus, à droite.

- ῥ. Λ. Δ. Buste lauré de Jupiter, à droite. AR⁶
 2194. — Même pièce. La tête de Vêrus laurée, à gauche. AR⁶
 2195. — Autre variété. Le buste de Vêrus drapé et la tête nue. AR⁶
 2196. — Λ. ΑΥΡΗΑΙΟΣ ΟΥΗΡΟΣ. СЕВ. Buste de Vêrus lauré et drapé,
 à droite.
 ῥ. Λ. Δ. Buste de Sérapis, à droite. AR⁷
 2197. — Même pièce. La tête de Vêrus au lieu du buste. AR⁶
 2198. — Même légende. Buste drapé de Vêrus, à gauche, la
 tête nue.
 ῥ. Λ. Δ. Tête panthée, radiée et cornue d'Ammon, de Séra-
 pis et de Neptune, à droite, un trident sur l'épaule. AR⁶
 2199. — Variété de la même pièce. La tête de Vêrus laurée, à
 droite. AR⁶
 2200. — Autre variété. Le trident placé devant la tête radiée de
 la Divinité. AR⁶
 2201. — Même légende. Buste drapé de Vêrus, à droite, la tête
 nue.
 ῥ. Λ. Δ. Même type. Un sceptre remplace le trident. Gra-
 vée, planche XXVI. AR⁶
 2202. — Même légende. Buste lauré et drapé de Vêrus, à droite.
 ῥ. Λ. Δ. Buste radié du Soleil, à droite (n. 2237). AR⁶
 2203. — Variété de la même pièce. La tête de Vêrus nue. AR⁶
 2204. — Même légende. Tête laurée de Vêrus, à droite.
 ῥ. Λ. Δ. La Fortune assise, à gauche (n. 2248). AR⁶
 2205. — Variété. Le buste lauré et drapé de Vêrus, à dr. AR⁶
 2206. — Autre variété. Le buste de Vêrus lauré et drapé,
 à gauche. AR⁶
 2207. — Même légende. Buste drapé de Vêrus, à droite, la
 tête nue.
 ῥ. Λ. Δ. Victoire allant à dr., tenant une couronne. AR⁶
 2208. — Même pièce. La tête de Vêrus laurée, à droite
 (n. 2251). AR⁶
 2209. — Même légende. Tête laurée de Vêrus, à droite.
 ῥ. Λ. Δ. Victoire allant à gauche, tenant une palme et une
 couronne. AR⁶

2210. — Variété de la même pièce. Le buste de Vêrus lauré et drapé, à droite. AR⁶
2211. — A. ΑΥΡΗΑΙΟΣ ΟΥΡΗΟΣ. CEB. Tête laurée de Vêrus, à dr.
 ῥ. Λ. Δ. Sérapis assis, à gauche, à ses pieds Cerbère. AR⁶
2212. — Même légende. Buste lauré et drapé de Vêrus, à droite.
 ῥ. Λ. Δ. Jupiter assis, à gauche; à ses pieds, un aigle. Æ⁹
2213. — Même légende. Buste de Vêrus, la tête nue, drapé et cuirassé, à droite.
 ῥ. Λ. Δ. L'Espérance allant à gauche (n. 2249). Æ⁹
2214. — Variété. Le buste de Vêrus lauré et drapé, à gauche. Æ⁸
2215. — Autre variété. Le buste de Vêrus lauré et drapé, à droite. Æ⁶
2216. — Même légende. Buste lauré et drapé de Vêrus, à droite.
 ῥ. Λ. Δ. Serpent mitré, à dr., un caducée sur la queue. Æ⁶
- An 5.**
2217. — Même légende. Tête laurée de Lucius Vêrus, à droite.
 ῥ. Λ. Ε. La Vertu debout, à gauche, portant sur la droite une tête casquée de Minerve, la gauche sur un bouclier posé sur un tronc d'arbre (n. 2253). AR⁶
- Mionnet a lu ΔΥΝΑΜΙC sur le bouclier. Nous ne voyons nulle trace de légende sur notre pièce, qui du reste laisse à désirer comme conservation; mais on lit ce mot sur la pièce n° 2159, qui est au même type et frappée pour la belle-mère de l'Empereur.
2218. — Même légende et même tête.
 ῥ. Λ. Ε. Le Nil assis, à gauche, près d'un crocodile; devant lui, la Province?, debout, le couronne (n. 2253). AR⁶
2219. — Même légende et même tête.
 ῥ. Λ. Ε. ΑΡΜΕΝΙΑ. L'Arménie captive, au pied d'un trophée (n. 2254). AR⁶
2220. — Variété. Le buste de Vêrus drapé, à droite, la tête nue. AR⁶
2221. — Même légende. Tête laurée de Vêrus, à droite.
 ῥ. Λ. Ε. ΟΜΟΝΟΙΑ. Deux mains jointes (n. 2255). AR⁶
2222. — Variété, avec ΟΜΟΝΟΙΑC et la tête de Vêrus, à g. AR⁶
2223. — Même légende. Tête nue de Vêrus, à droite.

- ῥ. L. Ε. Victoire assise, à gauche, sur une cuirasse, tenant une couronne et une palme (n. 2262). Æ⁹
- An 6.
2224. — A. ΑΥΡΗΑΙΟC ΟΥΗΡΟC. CEB. Tête nue de Vêrus, à dr.
ῥ. L. ζ. Buste du Nil, à droite; devant, une corne d'abondance surmontée d'une tête d'enfant. AR⁶
2225. — Même légende. Tête laurée de Lucius Vêrus, à droite.
ῥ. L. ζ. Même type; la corne d'abondance placée derrière le Nil. AR⁶
2226. — Même légende. Buste drapé de Vêrus, à dr., la tête nue.
ῥ. L. ζ. Sérapis assis, à gauche; à ses pieds, Cerbère. AR⁶
2227. — Même légende. Tête laurée de Vêrus, à droite.
ῥ. L. ζ. L'Espérance allant à gauche. AR⁶
2228. — Même légende. Buste lauré et drapé de Vêrus, à gauche.
ῥ. L. ζ. Buste de Sérapis, à droite, placé au-dessus d'un aigle éployé (n. 2267). Æ⁹
2229. — Même légende. Tête laurée de Vêrus, à droite.
ῥ. L. ζ. Le Nil couché, à gauche, près d'un crocodile, tenant de la droite une corne d'abondance, de la gauche un roseau (n. 2269). Æ⁹
2230. — Même légende et même tête.
ῥ. L. ζ. Temple distyle; au milieu deux canopes en regard (n. 2274). Æ⁹
2231. — Même légende et même tête.
ῥ. L. ζ. Deux canopes en regard (n. 2273). Æ⁹
2232. — Même légende et même tête.
ῥ. L. ζ. CEMACIA. L'Empereur au galop, à gauche, tenant de la droite une longue palme; sur le bras gauche une draperie flottante (n. 2275). Æ⁹
2233. — A. A. ΟΥΗ..., ... Tête radiée de Vêrus, à droite.
ῥ. L. ζ? ΕΙΡΗΝΗ. Buste de la Paix, à gauche (Cohen, *Catal. Gréau*, n. 3216). Æ⁷
- 2233 *bis*. — A. ΑΥΡΗΑΙΟC ΟΥΗΡΟC CEB. Tête laurée de Vêrus, à droite.
ῥ. L. ζ. Buste du Nil, à droite, une corne d'abondance sur l'épaule. Æ⁷

An 7.

2234. — Même légende. Tête laurée de L. Vérus, à droite.
 ῥ. I. Z. Rome-Nicéphore assise, à gauche. AR⁶
2235. — A. ΑΥΡΗΑΙΟΣ ΟΥΗΡΟΣ ΣΕΒ. Même tête.
 ῥ. I. Z. au milieu d'une couronne. AR⁶
2236. — Même légende. Tête laurée de Vérus, à droite.
 ῥ. I. ΕΒΔΟΜΟΥ, en deux lignes dans une couronne. AR⁶
2237. — Même légende. Buste lauré et drapé de Vérus, à droite.
 ῥ. I. Z. Sérapis debout, à gauche, sacrifiant sur un autel. Æ⁹
2238. — Même légende. Buste lauré et drapé de Vérus, à gauche.
 ῥ. I. Z. Victoire à cheval allant à gauche, tenant une couronne dans la droite et portant un trophée sur l'épaule gauche (n. 2285, gravée, planche XXVI. Æ⁹

2239. — Même légende. Tête laurée de Vérus, à droite.
 ῥ. I. Z. L'empereur debout, à gauche, tenant de la droite une petite Victoire; devant lui, Rome, debout, le couronne; à ses pieds, entre les deux figures, un captif Parthe? agenouillé. Æ⁹

An 8.

2240. — Même légende. Buste lauré et drapé de L. Vérus, à dr.
 ῥ. I. H. Buste radié du Soleil, à droite. AR⁶
2241. — Même légende. Tête laurée de L. Vérus, à droite.
 ῥ. I. H. Pallas-Nicéphore debout, à gauche. AR⁶

An 9.

2242. — Même légende. Buste lauré et drapé de L. Vérus, à dr.
 ῥ. I. Θ. La Paix assise, à gauche. AR⁶

Monnaie sans date certaine.

2243. — Même légende. Tête laurée de L. Vérus, à droite.
 ῥ. Date effacée. Sérapis debout, couronné par la Paix? également debout, tenant une corne d'abondance sur le bras gauche (n. 2303). Æ⁹

LUCILLE, femme de Lucius Vérus.

An 8.

2244. — ΑΟΥΚΙΑΑΑ ΣΕΒ. ΑΝΤ. ΣΕ. ΘΥ. Buste de Lucille, à droite.

- ῥ. Λ. Η. GÉL.Λ.Ε de la ville d'Alexandrie (comme Triptolème) dans un bige de dragons ailés, allant à droite (n. 2312). Gravée, planche XXVII. Æ⁹
2245. — ΔΟΥΚΙΑΔΑ ΣΕΒ. ΑΝΤ. ΣΕ. ΘΥΓ. Même buste.
ῥ. Λ. Η. La Fortune couchée, à gauche, sur le *lectisternium* (n. 2311). Æ⁹
- An 9.
2246. — ΔΟΥΚΙΑΔΑ Σ. ΑΝΤ. ΘΥΓ. Même buste.
ῥ. Λ. Θ. Esculape debout, à gauche, sacrifiant sur un autel (n. 2313). AR⁶
- An 12.
2247. — Même légende et même buste.
ῥ. Λ. ΔΩΔΕΚΑΤΟΥ. Temple distyle ; au milieu, Isis assise allaitant Horus (n. 2315). Æ⁹

COMMODE associé à l'Empire (175 à 180).

2248. — ΑΥΡΗΑΙΟΣ ΚΟΜΜΟΔΟΣ. Buste de Commode très jeune, drapé, à droite.
ῥ. Λ. Ζ. Buste de Sérapis? à droite, placé au-dessus d'un pied humain (Cohen, *Catal. Gréau*, n. 3219). Gravée, planche XXVII. Æ⁶
- 2248 bis. — ΑΥΤΟΚ. ΚΑΙΣ. Α. ΑΥΡΗΑΙΟΣ ΚΟ..... Même buste.
ῥ. Λ. ΙΖ. Aigle allant à gauche et se retournant à dr. Æ

COMMODE, Empereur et Auguste (180 à 192).

P. Alanius Flavianus..... (Années 180 à 183) }
M. Aurelius Papirius Dionysius. (?) } Préfets

An 21 (180 de J. C., première du règne de Commode Auguste).

2249. — Μ. ΑΥΡ. ΚΟΜΜΟ. ΑΝΤΩΝΙΝΟΣ ΣΕΒ. (1). Tête laurée et barbue de Commode, à droite.

(1) Jusqu'en l'année 24, les seules variantes de légendes sont ΚΟΜ. ΚΟΜΜ. ΚΟΜΜΟ. ΚΟΜΜΟΔ. Nous ne les répéterons pas pour une aussi légère différence.

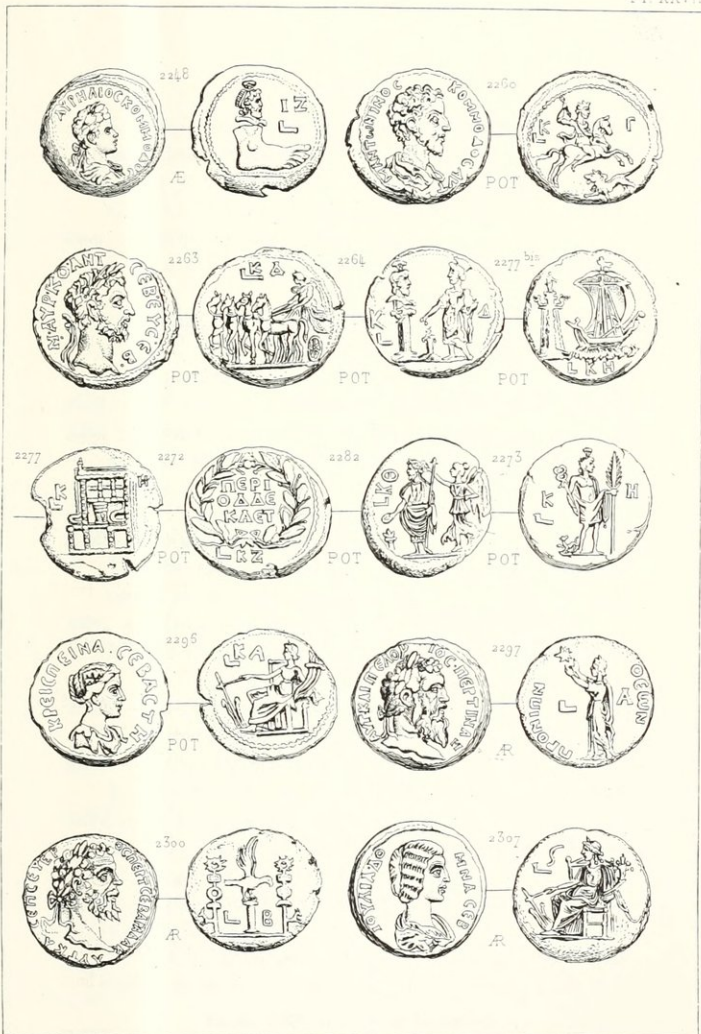

A. Masson sc.

Imp. Lemercier et C^{ie} Paris.

COMMODOE CRISPINE PERTINAX.
SEPTIME SEVÈRE JULIA DOMNA.

- Ἡ. Λ. ΚΑ. Commode en triomphateur, dans un quadriga au pas, à droite (n. 2330). POT⁶
2250. — Μ. ΑΥΡ. ΚΟΜΜΟ. ΑΝΤΩΝΙΝΟC CEB. Même tête.
- Ἡ. Λ. ΚΑ. Victoire allant à gauche (n. 2332). POT⁶
2251. — Même légende et même tête.
- Ἡ. Λ. ΚΑ. Deux captifs assis au pied d'un trophée (n. 2331). POT⁶
2252. — Même légende et même tête.
- Ἡ. Λ. ΚΑ. Tête d'Ammon, à droite, surmontée d'un globe (sup., n. 448.) POT⁶
2253. — Variété, avec CEB. ΕΥCΕΒ. du côté de la tête. POT⁶
2254. — Même légende et même tête, sans ΕΥCΕΒ.
- Ἡ. Λ. ΚΑ. Buste du Nil, à droite, une corne d'abondance sur l'épaule. POT⁶

An 22 (181 de J. C., 2^e du règne).

2255. — Même légende et même tête.
- Ἡ. Λ. ΚΒ. Jupiter nu debout, à gauche, tenant un foudre, la gauche sur un sceptre (n. 2334). POT⁶
2256. — Même légende et même tête.
- Ἡ. Λ. ΚΒ. Rome-Nicéphore assise, à gauche (n. 2333). POT⁶

An 23 (182 de J. C., 3^e du règne).

2257. — Même légende et même tête.
- Ἡ. Λ. ΚΓ. Buste d'Ammon, à d., un globe sur la tête (n. 2337). POT⁶
2258. — Même légende et même tête.
- Ἡ. Λ. ΚΓ. Buste de Sérapis, à dr. (n. 2342). POT⁶
2259. — Même légende et même tête.
- Ἡ. Λ. ΚΓ. ΥΠΑΤΟC. ΤΟ. Δ. Jupiter-Nicéphore assis, à gauche, la gauche sur un sceptre (n. 2336). POT⁶
2260. — Μ. ΑΝΤΩΝΙΝΟC ΚΟΜΜΟΔΟC ΑΥΤ. Buste drapé de Commode, à droite, la tête nue.
- Ἡ. Λ. Κ. Γ. L'empereur au galop, à droite, lançant une flèche sur un lion courant (n. 2339). Gr., pl. XXVIII. POT⁶

An 24 (183, de J.-C., 4^e du règne).

2261. — Μ. Α. ΚΟΜ. ΑΝΤΩ. CEB. ΕΥCΕΒ. Tête laurée et barbue de Commode, à droite.

- ἦ. Λ. ΚΔ. Buste du Nil, à droite, avec une corne d'abondance sur l'épaule (n. 2345). POT⁶
2262. — Variété, avec Μ. ΑΥ. ΚΟΜ. ΑΝΤΩΝΙΝΟC CΕ. POT⁶
2263. — Μ. ΑΥΡ. ΚΟ. ΑΝΤ. CΕΒ. ΕΥCΕΒ. Même tête.
- ἦ. Λ. ΚΔ. Victoire dans un quadrigé, à gauche (n. 2344). Gravée, planche XXVII. POT⁷
2264. — Même légende et même tête.
- ἦ. Λ. ΚΔ. Femme tourelée debout, à gauche, sacrifiant sur un autel; en face, la tête de Sérapis placée sur une colonne (n. 2346). Gravée, planche XXVII. POT
- An 25 (184, de J.-C., 5^e du règne).**
2265. — Même légende et même tête.
- ἦ. Λ. ΚΕ. Buste d'Harpocrate, à g., le doigt sur la bouche. POT⁷
2266. — Même légende et même tête.
- ἦ. Λ. ΚΕ. Buste du Nil, à droite, une corne d'abondance sur l'épaule (n. 2352). POT⁶
2267. — Même légende et même tête.
- ἦ. Λ. ΚΕ. L'empereur dans un quadrigé, au pas, à droite (n. 2355). POT⁶
- An 26 (185, de J.-C., 6^e du règne).**
2268. — Même légende et même tête.
- ἦ. Λ. ΚΖ. Victoire dans un quadrigé (n. 2358). POT⁶
2269. — Même légende et même tête.
- ἦ. Λ. ΚΖ. Jupiter assis, à gauche; à ses pieds, un aigle. POT⁶
- An 27 (186 de J.-C., 7^e du règne).**
2270. — Même légende et même tête.
- ἦ. Λ. ΚΖ. Tête laurée de Jupiter, à droite (n. 2361). POT⁶
2271. — Même légende et même tête.
- ἦ. Λ. ΚΖ. Buste d'Ammon, à droite, un disque sur la tête (n. 2362). POT⁶
2272. — Même légende et même tête.
- ἦ. Couronne, au milieu ΠΕΡΙΟΔ ΔΕΚΑ. ΕΤ. ΚΖ. (n. 2366). Gravée, planche XXVII. POT⁶

An 28 (187 de J.-C., 8^e du règne).

2273. — M. AYP. KO. ANT. CER. EYCEB. Même tête.

Ἡ. Λ. KH. Mercure debout, à droite, tenant un caducée et une longue palme; à ses pieds, un chien (n. 2367).
Gravée, planche XXVII. POT⁶

2274. — Même légende et même tête.

Ἡ. Λ. KH. Jupiter assis, à gauche (n. 2369), un foudre dans la droite, la gauche sur un sceptre. POT⁶

2375. — Même légende et même tête.

Ἡ. Λ. KH. Sérapis assis, à gauche; à ses pieds, Cerbère (n. 2371). POT⁶

2276. — Même légende et même tête.

Ἡ. Λ. KH. L'empereur debout, à gauche; derrière lui, la Province tourelée, debout, le couronne (n. 2375). POT⁶

2277. — Même légende et même tête.

Ἡ. Λ. KH. Pressoir? (Cohen, *Catal. Grèau*, n. 3227).
Gravée, planche XXVII. POT⁶

2277 bis. — Même légende et même tête.

Ἡ. Λ. KH. Navire à la voile, s'éloignant d'un phare (n. 2380).
Gravée, planche XXVII. POT⁶

An 29 (188 de J.-C., 9^e du règne).

2278. — Même légende et même tête.

Ἡ. Λ. KH. Le Nil couché, à g., sur un rocher, tenant de la dr. un roseau, de la g. une corne d'abondance (n. 2382). POT⁶

2279. — Même légende et même tête.

Ἡ. Λ. KH. Sérapis assis, à gauche; à ses pieds, Cerbère (n. 2384). POT⁶

2280. — Même légende et même tête.

Ἡ. Λ. KH. Jupiter assis, à gauche; un foudre dans la droite; la gauche sur un sceptre (n. 2385). POT⁶

2281. — Même légende et même tête.

Ἡ. Λ. KH. L'Équité assise, à gauche (n. 2386). POT⁶

2282. — Même légende et même tête.

Ἡ. Λ. KH. L'empereur debout, à gauche, sacrifiant sur un autel; derrière lui, la Victoire debout le couronne (n. 2387).
Gravée, planche XXVII. POT⁵

2283. — Même légende et même tête.

Ἡ. L. KΘ. Vaisseau à la voile, près d'un phare surmonté de
deux tritons sonnans du buccin (n. 2388). POT⁶

An 30 (189 de J.-C., 10^e du règne).

2284. — M. A. KΘ. ANTΩ. CEB. EYCEB. Même tête.

Ἡ. L. A. Buste radié du Soleil, à droite (sup., n. 463). POT⁶

2285. — Même légende et même tête.

Ἡ. L. A. Buste de la Lune, à gauche; devant, un croissant
(n. 2390). POT⁶

2286. — Même légende et même tête.

Ἡ. L. A. Sérapis debout, à gauche, tenant des épis et un
pavot; devant lui, un autel (n. 2392). POT⁶

2287. — Même légende et même tête.

Ἡ. L. A. L'Espérance allant à gauche (n. 2394). POT⁶

2288. — Même légende et même tête.

Ἡ. L. A. ΠΡΟΝΟΙΑ. La Providence debout, à g. (n. 2395). POT⁶

2289. — Même légende et même tête.

Ἡ. L. A. Commode en pacificateur, à cheval, à droite
(n. 2396). POT⁶

2290. — Même légende et même tête.

Ἡ. L. A. Rome-Nicéphore assise, à gauche. POT⁶

2291. — Même légende et même tête.

Ἡ. L. A. Aigle éployé sur un foudre, à droite (n. 2393). POT⁶

An 31 (190 de J.-C., II^e du règne).

2292. — Même légende et même tête.

Ἡ. L. AA. La Fortune couchée, à gauche, sur le *lectisternium*
(n. 2999). POT⁶

An 32 (191 de J.-C., 12^e du règne).

2293. — A. AIA. AYP. KOM. CE. EYCE. EYTY. Tête laurée de
Commode, à droite.

Ἡ. L. AB. Jupiter assis, à gauche, tenant la haste et un foudre
(n. 2403). POT⁶

2294. — Même légende et même tête.

Ἡ. L. AB. Aigle sur un foudre, au milieu de deux enseignes
militaires (n. 2402). POT⁶

An 33 (192, de J.-C. 13^e du règne).

2295. — A. MΛ. AYP. KOM. CE. EYCE. EYTY. Même tête.

R̄. L. AF. Sérapis assis, à gauche; à ses pieds, Cérèbre (n. 2405). POT⁶**CRISPINE, femme de COMMODE.****An 21 (1^{re} année du règne de Commode).**

2296. — KPEICΠEINΛ CEBACTH. Buste de Crispine, à droite.

R̄. L. KA. La Fortune assise, à gauche (n. 2432). Gravée, planche XXVII. POT⁶**PERTINAX** (an 193, règne deux mois).

2297. — AYT. KAI. II. EAOTIOC ΠEPTINAZ. Tête laurée de Pertinax à droite.

R̄. L. A. ΘEΩN ΠPONION. La Providence debout, à gauche, les deux mains levées vers une étoile. Gr., pl. XXVII. AR⁶

Cette pièce unique, de première rareté, est d'un style très remarquable, et le métal en est également d'assez bon aloi, comme pour les pièces de Septime Sévère et de Julia Domna et Macrin. Aussi nous avons repris pour ces règnes les lettres AR au lieu de POT.

SEPTIME SÉVÈRE (règne de 193 à 211).

M. Ulpius Primianus.....	(194)	} Préfets
Metius Laetus.....	(202)	
Atianus Aquila.....	(204)	

An 2.

2898. — AYT. K. A. CEHT. CEOTHPOC ΠEPT. CEB. Tête laurée de Sévère, à droite.

R̄. L. B. L'Équité debout, à gauche (n. 2438). AR⁶

2299. — Même légende et même tête.

R̄. L. B. Jupiter assis, à gauche, la droite sur un sceptre, un foudre dans la gauche (n. 2439). AR⁶

- 2299 *bis*. — Même légende et même buste.
 ῥ. L. B. Rome-Nicéphore assise, à gauche. AR⁶
2300. — ΑΥΤ. ΚΑΙ. ΣΕΠ. ΣΕΟΥΗΡΟΣ ΠΕΡΤ. ΣΕΒ. ΑΡΑΒΙΚ. Même tête.
 ῥ. L. B. Aigle romaine entre deux enseignes (sup., n. 475, var.). Gravée, planche XXVII. AR⁶
- An 4.
2301. — ΑΥΤ. Κ. Α. ΣΕΠΤ. ΣΕΟΥΗΡΟΣ ΠΕΡΤ. ΣΕΒ. Mêmes tête.
 ῥ. L. Δ. Tête d'Ammon, à droite. AR⁶
2302. — Même légende et même tête.
 ῥ. L. Δ. Aigle sur un foudre, à droite, se retournant à gauche, une couronne dans son bec. AR⁶
- An 5.
2303. — Même légende et même tête.
 ῥ. L. Ε. Même aigle. AR⁵
- An 6.
- 2303 *bis*. — Même légende et même tête.
 ῥ. L. ζ? Victoire dans un bige au galop, à droite. Æ⁸
- An 8.
2304. — ΑΥΚ. Κ. Α. ΣΕΠ. ΣΕΟΥΗΡΟΣ ΣΕΒ. ΑΡΑΒΙΚ. Même tête.
 ῥ. L. Η. L'empereur à cheval, à droite, terrassant un ennemi. AR⁶

JULIE DOMNA, femme de Septime Sévère.

- An 2.
2305. — ΙΟΥΛΙΑ ΔΟΜΝΑ ΣΕΒ. Buste de Julie, à droite.
 ῥ. L. B. Rome-Nicéphore assise, à gauche (n. 2448). AR⁶
- An 4.
2306. — Même légende et même buste.
 ῥ. L. Δ. L'Équité debout, à gauche. AR⁶
- An 6.
2307. — Même légende et même buste.
 ῥ. L. ζ. L'Équité assise, à gauche (sup., n. 480). Gravée, planche XXVII. AR⁶
- An 18.
2308. — ΙΟΥΛΙΑΝ ΔΟΜΝΑ. ΣΕΒ. ΜΗΤΕΡ. ΣΤΡΑ. Même buste.
 ῥ. L. Η. La Fortune debout, à gauche (Cohen, *Catal. Gréau*, n. 3232). AR⁶

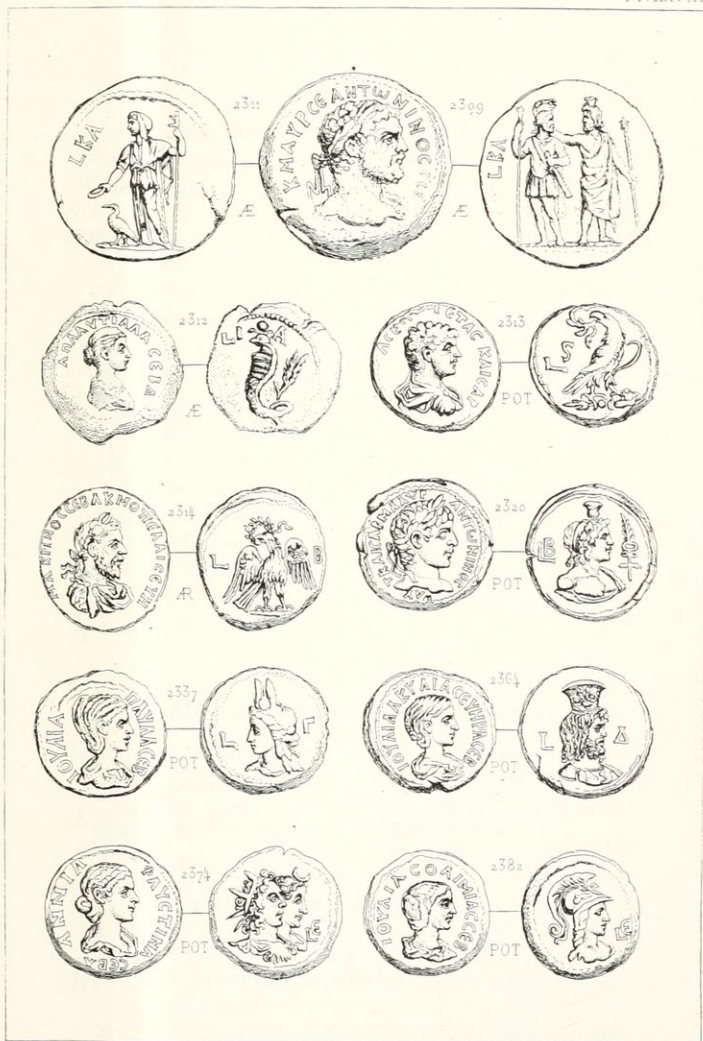

A. Masson sc.

Imp Lemercier et C^{ie} Paris

CARACALLA. PLAUTILLE. GETA. CÉSAR. MACRIN. ELAGABALE
 IVLIA. PAULA. AQUILIA SEVERA. ANNIA FAUSTINA. IVLIA-SOEMIAS.

CARACALLA, empereur (211 à 217).

Flavius Titianus ?..... (215 ?)	} Préfets
Julianus ?..... (?)	

An 21.

2309. — АҢ. К. М. АҢ. СС. АНТѠНИНОС ССВ. Tête laurée de Caracalla à droite.

ῥ. L. KA. L'empereur debout, à gauche, couronné par Sérapis, également debout (n. 2490). Gr., pl. XXVIII. \mathcal{A}^9

2310. — Même légende et même tête.

ῥ. L. KA. Pallas-*Nicéphore* debout, à gauche, la gauche appuyée sur son bouclier. \mathcal{A}^9

2311. — Même légende et même tête.

ῥ. L. KA. Femme voilée debout, à gauche, tenant de la droite une patère, la gauche appuyée sur un sceptre, surmonté d'un enfant? assis, les deux bras tendus; à ses pieds, une cigogne? Gravée, planche XXVIII. \mathcal{A}^9

2311 *bis*. — Même légende et même tête.

ῥ. L. KA. La Province? debout, à gauche, conduisant un cheval par la bride. \mathcal{A}^9

PLAUTILLE, femme de Caracalla.

2312. — A. ΠΑΥΤΙΑΑΑ ССВА. Buste de Plautille, à droite.

ῥ. L. IA. Serpent femelle, à gauche. Gr., pl. XXVIII. \mathcal{A}^6

Cette pièce, la seule connue de fabrique égyptienne pour cette princesse, a été malheureusement un peu retouchée.

GÉTA CÉSAR (198 à 209)..**An 6.**

2313 — A. ССІТ. ГСТАС. КАІСАР. Buste drapé de Géta, à droite, la tête nue.

ῥ, L. С. Aigle éployé sur un foudre, à droite, se retournant

à gauche, et ayant une couronne dans son bec. Gravée, planche XXVIII. POT⁶

MACRIN (an 217, règne 14 mois).

Basilianus..... (217) Préfet.

An 2.

2314. — A. K. M. ΟΠΕΑΜΙ. ΣΕΥΗ. ΜΑΚΡΙΝΟΣ ΣΕΒ. (la légende commençant au-dessus de la tête). Buste lauré et drapé de Macrin, à droite.

ῥ. L. B. Aigle éployé de face, regardant à gauche, et tenant une couronne dans son bec. Gravée, pl. XXVIII. AR⁷

DIADUMÉNIEN CÉSAR (an 217, 14 mois).



An 1.

2315. — M. ΟΠ. ΑΝΤ. ΑΙΑΔΟΥΜΕΝΙΑΝ.... Buste drapé de Diaduménien, à droite.

ῥ. L. A. Pallas debout, à gauche, tenant une palme de la droite, la gauche sur son bouclier. Æ⁹

Pièce unique, de ce prince, pour l'Égypte.

ÉLAGABALE (règne de 218 à 222).

An 1.

2316. — A. ΚΑΙΣΑΡ Μ. ΑΥΡ. ΑΝΤΩΝΙΝΟΣ ΕΥΣΕΒ. Tête laurée d'Élagabale, à droite.

ῥ. L. A. Rome-Nicéphore debout, à gauche. POT⁶

An 2.

2317. — Même légende et même tête.

ῥ. L. B. Tête laurée de Jupiter, à droite. POT

2318. — Même légende et même tête.

- Æ. L. B. Tête d'Ammon, à droite, surmontée d'un disque
 (n. 2502). POT⁶
2319. — A. KAICAP. M. AYP. ANTΩNINOC. EYCEB. Même tête.
- Æ. L. B. Tête de Sérapis, à droite (n. 2503). POT⁶
2320. — Même légende et même tête.
- Æ. L. B. Buste de Mercure?, la poitrine nue, le modius sur
 la tête; devant, un caducée surmonté d'une palme (n. 2505).
 Gravée, planche XXVIII. POT⁶
2321. — Même légende et même tête,
- Æ. L. B. Jupiter debout, à gauche, tenant une patère de la
 gauche, la droite sur un sceptre, à ses pieds, un aigle
 (n. 2507). POT⁵
2322. — Même légende et même tête.
- Æ. L. B. Rome-*Nicéphore* assise, à gauche, sur un bouclier,
 la gauche sur la haste (n. 2506). POT⁶
2323. — Même légende et même tête, avec EY. CE.
- Æ. L. B. Aigle, à gauche, se retournant à droite, tenant une
 couronne dans son bec (n. 2509). POT⁶
2324. — Même légende et même tête.
- Æ. L. B. La Providence? debout, à gauche, la tête tourelée,
 tenant un sceptre dans la gauche, la droite levée. POT⁵

An 3.

2325. — A. KAICAP. MA. AYP. ANTΩNINOC. EYCEB. Tête laurée
 d'Élagabale, à droite.
- Æ. L. Γ. Tête laurée de Jupiter, à droite (n. 2511). POT⁶
2326. — Même légende et même tête.
- Æ. L. Γ. Buste de Sérapis, à droite (n. 2510). POT⁶
2327. — Même légende et même tête.
- Æ. L. Γ. Buste casqué de Rome, à droite (sup., n. 488). POT⁵
2328. — Même légende et même tête.
- Æ. L. Γ. Jupiter assis, à gauche, tenant de la droite une
 patère, la gauche sur un sceptre; à ses pieds, un aigle
 (n. 2513). POT⁶
2329. — Même légende et même tête.
- Æ. L. Γ. Le Nil couché, à gauche, sur des rochers, tenant de la

- droite un roseau, et une corne d'abondance de la gauche (n. 2514). POT⁶
2330. — A. ΚΑΙCΑΡ Μ. ΑΥΡ. ΑΝΤΩΝΙΝΟC ΕΥCΕΒ. Même légende. Ε. Λ. Γ. Victoire allant à gauche, tenant une palme et une couronne (n. 2515). POT⁶
2331. — Même légende et même tête. ῥ. Λ. Γ. Victoire allant à droite, tenant des deux mains une couronne (n. 2516). POT⁶
2332. — Même légende et même tête. ῥ. Λ. Γ. Aigle éployé de face, regardant à droite, tenant une grande couronne dans ses serres. POT⁶
- Α n 4.
2333. — Même légende et même tête. ῥ. Λ. Δ. Tête de Sérapis, à droite (n. 2517). POT⁶
2334. — Même légende et même tête. ῥ. Λ. Δ. Sérapis assis, à gauche; à ses pieds, Cerbère (n. 2523). POT⁶
2335. — Même légende et même tête. ῥ. Λ. Δ. Le Nil couché, à gauche, sur un rocher, tenant de la droite un roseau, de la gauche une corne d'abondance (n. 2522). POT⁶
2336. — Même légende et même tête. ῥ. Λ. Δ. La Providence? debout, à gauche, la droite levée, une double corne d'abondance dans la g. (n. 2518). POT⁶
2337. — Même légende et même tête. ῥ. Λ. Δ. Pallas-Nicéphore debout, à gauche, la gauche sur la haste; à ses pieds, un bouclier (n. 2519). POT⁶
2338. — Même légende et même tête. ῥ. Λ. Δ. Rome-Nicéphore assise, à gauche. POT⁶
2339. — Même légende et même tête. ῥ. Λ. Δ. L'Équité debout, à gauche (n. 2520). POT⁶
2340. — Même légende et même tête. ῥ. Λ. Δ. Victoire allant à droite, tenant une palme et une couronne (n. 2521). POT⁶
2341. — Même pièce. La Victoire tient la palme, la main baissée. POT⁶

2342. — Même légende et même tête.

ἦ. L. A. Aigle éployé, à droite, tenant une couronne dans son bec. POT⁶

2343. — Variété. L'aigle, à g., se retournant à dr. (n. 2524). POT²

AN 5.

2344. — A. KAICAP. MA. AYP. ANTΩNINOC EYCEB. Buste lauré et drapé d'Élagabale, à droite.

ἦ. L. E. Bustes accolés du Nil et d'Isis, à droite, une corne d'abondance sur l'épaule du Nil (n. 2526). POT⁶

2345. — Même légende et même buste.

ἦ. L. E. Bustes accolés du Soleil et de la Lune, à droite (n. 2527). POT⁶

2346. — Même légende et même buste.

ἦ. L. E. Buste d'Ammon, à dr., un globe sur la tête. POT⁶

2347. — Même légende et même buste.

ἦ. L. E. Tête de Mercure? radiée et surmontée du modius, à dr.; devant, un caducée surmonté d'un palme (n. 2528). POT⁶

2348. — Même légende. Tête laurée d'Élagabale, à droite.

ἦ. L. E. Buste de Rome, à dr., la poitrine nue (n. 2529). POT⁶

2349. — Même légende et même tête.

ἦ. L. E. Sérapis debout, à gauche, se retournant à droite (n. 2530). POT⁶

2350. — Même légende et même tête.

ἦ. L. E. La Providence? debout, à gauche, la droite levée, une double corne d'abondance dans la g. (n. 2531). POT⁶

2351. — Même légende et même tête.

ἦ. L. E. Pallas-Nicéphore debout, à gauche, la gauche appuyée sur son bouclier (n. 2533). POT⁶

2352. — Même légende et même tête.

ἦ. L. E. Le Nil couché, à gauche, tenant un roseau de la droite, une corne d'abondance dans la gauche; devant lui, un obélisque et plusieurs petits enfants (n. 2534). POT⁶

2353. — Même légende et même tête.

ἦ. L. E. Aigle, à gauche, se retournant à droite, et ayant une couronne dans son bec (n. 2535). POT⁶

ÉLAGABALE & ANNIA FAUSTINA.

- 2354 — **ΑΝΤΩΝΙΝΟΣ ΕΥΣΕΒ.** Buste lauré et drapé d'Élagabale, à droite.
 ῥ. **ΑΝΝΙΑ ΦΑΥΣΤΙΝΑ ΣΕΒΑ.** Buste d'Annia Faustina, à droite ;
 derrière **Ι. Ε.** (an 5). POT⁶

JULIA PAULA, première femme d'Élagabale.**An 3.**

2355. — **ΙΟΥΛΙΑ ΠΑΥΛΑ ΣΕΒ.** Buste de Julia Paula, à droite.
 ῥ. **Ι. Γ.** Tête tourelée et laurée de la ville d'Alexandrie ?,
 à gauche (n. 2538). POT⁶
2356. — Même légende et même buste.
 ῥ. **Ι. Γ.** Buste de Pallas, à droite (n. 2539). POT⁶
2357. — Même légende et même buste.
 ῥ. **Ι. Γ.** Buste d'Isis, à g. (n. 2540). Gr., pl. XXVIII. POT⁶
2358. — Même légende et même buste.
 ῥ. **Ι. Γ.** Buste de Diane, à droite ; devant, un croissant. POT⁶
2359. — Même légende et même buste.
 ῥ. **Ι. Γ.** La Fortune couchée, à gauche, sur le *lectisternium*
 (n. 2541). POT⁶
2360. — Même légende et même buste.
 ῥ. **Ι. Γ.** Élagabale et Paula, debout, se donnant la main
 (n. 2542). POT⁶
2361. — Même légende et même buste.
 ῥ. **Ι. Γ.** L'empereur en pacificateur, à cheval, à droite, la
 droite levée (n. 2543). POT⁶
2362. — Même légende et même buste.
 ῥ. **Ι. Γ.** L'Équité assise, à g. (sup., n. 494). POT

An 4.

2363. — Même légende et même buste.

R̄. L. Δ. Aigle éployé, à droite.

POT⁶**AQUILIA SEVERA, deuxième femme d'Élagabale**

An 4.

2364. -- ΙΟΥΛΙΑ ΑΚΥΛΙΑ ΣΕΥΗΡΑ. ΣΕΒ. Buste d'Aquila Severa, à droite.

R̄. L. Δ. Buste de Sérapis, à droite (n. 2548). Gravée, planche XXVIII.

POT⁶

2365. — Même légende et même buste.

R̄. L. Δ. Sérapis assis, à gauche.

POT⁶

2366. — Même légende et même buste.

R̄. L. Δ. Le Nil assis, à gauche, sur un rocher, tenant de la droite un roseau, de la g. une corne d'abondance.

POT⁶

2367. — Même légende et même buste.

R̄. L. Δ. Pallas-Nicéphore debout, à gauche, la gauche sur la haste; à ses pieds, un bouclier (n. 2546).

POT⁶

2368. — Même légende et même buste.

R̄. L. Δ. La Providence? debout, à gauche, la droite levée, une double corne d'abondance dans la g. (n. 2547).

POT⁶

An 5.

2369. — Même légende et même buste.

R̄. L. Ε. Tête d'Ammon, à droite, surmontée d'un disque (sup., n. 497).

POT⁶

2370. — Même légende et même buste.

R̄. L. Ε. Buste de *Bonus Eventus*?, à dr., le modius sur la tête; devant, une palme.POT⁶

2371. — Même légende et même buste.

R̄. L. Ε. La Providence? debout, à gauche, la droite levée, tenant de la g. une double corne d'abondance (n. 2553).

POT⁶

2372. — Même légende et même buste.

R̄. L. Ε. La Valeur debout, à gauche, tenant la haste et le *parazonium*; à ses pieds, un bouclier.POT⁶.

ANNIA FAUSTINA, troisième femme d'Elagabale**An 5.**

2373. — ANNIA ΦΑΥΣΤΙΝΑ ΣΕΒΑ. Buste d'Annia Faustina, à dr.
 ῥ. L. €. Bustes accolés du Nil et d'Isis, à droite. POT⁶
2374. — Même légende et même buste.
 ῥ. L. €. Bustes accolés du Soleil et de la Lune, à droite.
 Gravée, planche XXVII. POT⁶
2375. — Même légende et même buste.
 ῥ. L. €. Bustes accolés de la ville de Rome casquée et de
 celle d'Alexandrie? tourelée (n. 2558). POT⁶
2376. — Même légende et même buste.
 ῥ. L. €. Buste casqué de Rome, à droite (n. 2557). POT⁶
2377. — Même légende et même buste.
 ῥ. L. €. Sérapis debout, à gauche, la droite sur un sceptre,
 la gauche enveloppée dans son *pallium* (n. 2560). POT⁶
2378. — Même légende et même buste.
 ῥ. L. €. Pallas-Nicéphore debout, à gauche, la droite sur
 la haste, à ses pieds un bouclier (n. 2556). POT⁶
2379. — Même légende et même buste.
 ῥ. L. €. La Valeur debout, à gauche, tenant la haste et le
parazonium; à ses pieds, un bouclier. POT⁶

Nous avons remarqué deux coins identiques pour le revers de cette pièce et celle ci-dessus d'Aquila Severa. n° 2372, ce qui démontrerait que le n° 2372 a été la dernière pièce frappée pour Aquila, et que le monnayeur s'est contenté de changer seulement la tête lors de l'avènement de Faustina au trône.

JULIA SOÆMIAS, mère d'Elagabale.**An 4.**

2380. — ΙΟΥΛΙΑ ΣΟΑΙΜΙΑΣ ΣΕΒ. Buste de Soæmias, à droite.
 ῥ. L. Δ. La Providence? debout, à gauche, la droite levée,
 une corne double d'abondance dans la g. (n. 2567). POT⁶
2381. — Même légende et même buste.
 ῥ. L. Δ. Aigle éployé, à droite. POT⁶

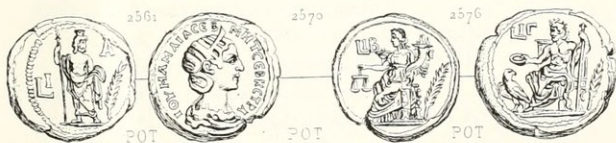

IVLIA MAESA. SEVERE ALEXANDRE CÉSAR. SEVERE EMPEREUR.
SEVERE ET MAMEE. ORBIANE. MAMEE.

An 5.

2382. — Même légende et même buste.

Ἡ. Λ. Ε. Buste casqué de Rome, à droite (n. 2568).
Gravée, planche XXVIII. POT⁶

JULIA MÆSA, aïeule d'Élagabale.

An 2.

2383. — ΙΟΥΑ. ΜΑΙΣΑ. ΚΕΒ. ΜΗΤ. ΣΤΡΑ. Buste de Mæsa, à dr.

Ἡ. Λ. Β. L'Équité debout, à gauche (n. 2570). POT⁶

2384. — Même légende et même buste.

Ἡ. Λ. Β. L'Espérance allant à gauche (Cohen, *Catal. Gréau*,
(n. 3239). POT⁶

An 3.

2385. — Même légende et même buste.

Ἡ. Λ. Γ. Buste de Diane, à droite; devant, un croissant
(n. 2571). POT⁶

2386. — Même légende et même buste.

Ἡ. Λ. Γ. Buste tourelé de la ville d'Alexandrie?, à gauche,
avec une couronne d'épis (n. 2572). POT⁶

2387. — Même légende et même buste.

Ἡ. Λ. Γ. Buste d'Isis, à gauche (n. 2573). POT⁶

An 4.

2388. — Même légende et même buste.

Ἡ. Λ. Δ. L'Équité debout, à gauche. POT⁶

An 5.

2389. — Même légende et même buste.

Ἡ. Λ. Ε. Buste tourelé de la ville d'Alexandrie? à gauche,
la tête couronné d'épis. Gravée, planche XXIX. POT⁶

2390. — Même légende et même buste.

Ἡ. Λ. Ε. Buste d'Ammon, à droite, la tête surmontée d'un
globe (n. 2576). POT⁶

2391. — Même légende et même buste.

Ἡ. Λ. Ε. Aigle, à gauche, se retournant à droite, ayant une
couronne dans son bec (n. 2578). POT⁶

SEVÈRE ALEXANDRE CÉSAR (années 221 et 222).

An 221 (4^e du règne d'Élagabale).

2392. — MAP. AYP. AAEΞANΔΠOC KAICAP. Buste drapé du jeune Sévère Alexandre à droite, la tête nue.
 ἦ. Λ. Δ. Mars ? debout, à gauche, la droite levée, une haste dans la gauche. POT⁶

An 222 (5^e du règne d'Élagabale).

2393. — MAP. AYP. AAEΞANΔΠOC KAICAP. Buste drapé de Sévère, à droite, la tête nue.
 ἦ. Λ. Ε. Bustes accolés du Nil et d'Isis, à droite, une corne d'abondance sur l'épaule du Nil (n. 2581). Gr., pl. XXIX. POT⁶
2394. — Même légende et même buste.
 ἦ. Λ. Ε. Bustes accolés de Sérapis et d'Isis, à droite. POT⁶
2395. — Même légende et même buste.
 ἦ. Λ. Ε. Buste d'Ammon, à droite, la tête surmontée d'un globe (sup., n. 499). POT⁶
- 2395 bis. — Même légende et même buste.
 ἦ. Λ. Ε. Buste casqué de Rome, à droite (n. 2582). POT⁶
2396. — Même légende et même buste.
 ἦ. Λ. Ε. Pallas-Nicéphore debout, à gauche, la gauche posée sur son bouclier (n. 2584). POT⁶
2397. — Même légende et même buste.
 ἦ. Λ. Ε. Sérapis debout, à gauche, la droite sur la haste, la gauche enveloppée dans son *pallium* (n. 2585). POT⁶
2398. — Même légende et même buste.
 ἦ. Λ. Ε. La Valeur debout, à gauche, la droite sur la haste, le *parazonium* dans la gauche (n. 2586). POT⁶
2399. — Même légende et même buste.
 ἦ. Λ. Ε. La Fortune couchée, à g., sur le *lectisternium*. POT⁶
2400. — Même légende et même buste.
 ἦ. Λ. Ε. Aigle à gauche, se retournant à droite, portant une couronne dans son bec (n. 2589). POT⁵

SÉVÈRE ALEXANDRE, empereur (règne de 222 à 235)

Maevius Honoratianus (1). (An 232)	} Préfets.
L. Valérius Proculus (2) (?)	

An 1.

2401. — A. KAI MAP. AYP. CEYHP. AAEZANΔPOC EYCEB. Buste jeune, lauré et drapé, de Sévère Alexandre, à droite.
 R. L. A. Buste lauré de Jupiter, à droite (n. 2590). POT⁶
2402. — Même légende et même buste.
 R. L. A. Buste de Sérapis, à droite (sup., n. 501). POT⁶
2403. — Même légende et même buste.
 R. L. A. L'Équité debout, à gauche (n. 2592). POT⁶
2404. — Même légende et même buste.
 R. L. A. Jupiter assis, à gauche, une patère dans la droite, la gauche sur la haste; à ses pieds, un aigle (n. 2594). POT⁰
2405. — Même légende et même buste.
 R. L. A. Rome-Nicéphore assise sur un siège, à gauche, la gauche sur la haste; près d'elle, à terre, son bouclier (n. 2596). POT⁶
2406. — Même légende et même buste.
 R. L. A. Victoire tenant une palme et une couronne, allant à droite. POT³
2407. — Même légende et même buste.
 R. L. A. Pallas-Nicéphore debout, à gauche, la gauche sur la haste, à ses pieds son bouclier. POT⁶
2408. — Même légende et même buste.
 R. L. A. La louve, à gauche, allaitant Romulus et Rémus (n. 2597). Gravée, planche XXIX. POT⁶
2409. — Même légende et même buste.
 R. L. A. Aigle à gauche, se retournant à droite, ayant une couronne dans son bec (n. 2598). POT⁶

(1) Voyez *Mémorie dell' Instit. archeolog.*, II, page 451.(2) Voir Renier, *Mélanges d'épigraphie*, p. 95.

An 2.

2410. — A. KAI. MAP. AYP. CEYEP. AAEΞANIPOC EYCEB. Même buste, avec de légers favoris.
 ῥ. L. B. Buste de Sérapis, à droite (n. 2600). POT⁶
2411. — Même légende et même buste.
 ῥ. L. B. Buste du Nil, à droite, une corne d'abondance sur l'épaule (n. 2602). POT⁶
2412. — Même légende et même buste.
 ῥ. L. B. Buste de Diane, à droite; devant, un croissant (n. 2603). POT⁶
2413. — Même légende et même buste.
 ῥ. L. B. Buste de Pallas, à droite (n. 2604, variété sans la palme). POT⁶
2414. — Même légende et même buste.
 ῥ. L. B. Le Nil couché, à gauche, appuyé sur un sphinx, tenant un roseau de la droite; dans la gauche, une corne d'abondance surmontée d'un enfant; à ses pieds, trois autres enfants debout (n. 2609). POT⁶
2415. — Même légende et même buste.
 ῥ. L. B. L'Équité debout, à gauche (n. 2605). POT⁶
2416. — Même légende et même buste.
 ῥ. L. B. La Fortune debout, à gauche (n. 2606). POT⁶
2417. — Même légende et même buste.
 ῥ. L. B. Victoire allant à droite, tenant une palme et une couronne (n. 2607). POT⁶
2418. — Même légende et même buste.
 ῥ. L. B. Aigle portant une couronne dans le bec, à gauche, se retournant à droite (n. 2608). POT⁶

An 3.

2419. — Même légende. Buste lauré et drapé de Sévère Alexandre, à droite (le caractère de tête plus viril).
 ῥ. L. P. Buste du Nil, à droite, une corne d'abondance sur l'épaule. POT⁶
2420. — Même légende et même buste.
 ῥ. L. P. Buste de Sérapis, à droite (n. 2610). POT⁶
2421. — Même légende et même buste.

- ῥ. L. Γ. Buste de Pallas, à droite (n. 2612). POT⁶
2422. — Α. ΚΑΙ. ΜΑΡ. ΑΥΡ. ΣΕΥΗΡ. ΑΛΕΞΑΝΔΡΟΣ ΕΥΣΕΒ. Même buste.
- ῥ. L. Γ. La Providence? debout, à gauche, la droite levée, une double corne d'abondance dans la g. (n. 2613). POT⁶
2423. — Même légende et même buste.
- ῥ. L. Γ. Rome-Nicéphore assise, à gauche, la droite sur la haste; à ses pieds, son bouclier (n. 2615). POT⁶
2424. — Même légende et même buste.
- ῥ. L. Γ. La Fortune couchée, à gauche, sur le *lectisternium* (n. 2616). POT⁶
2425. — Même légende et même buste.
- ῥ. L. Γ. Aigle à gauche, se retournant à droite, portant une couronne dans son bec (n. 2618). POT⁶

An 4.

2426. — Α ΚΑΙ. Μ. ΑΥΡ. ΣΕΟΥΗΡ. ΑΛΕΞΑΝΔΡΟΣ ΕΥΣΕΒ. Même buste.
- ῥ. L. ΤΕΤΑΡΤΟΥ. Buste de Sérapis, à droite (n. 2619). POT⁶
2427. — Même légende et même buste.
- ῥ. Même légende. Buste d'Ammon, à dr. (n. 2620). POT⁶
2428. — Même légende et même buste.
- ῥ. Même légende. Sérapis assis, à gauche, la droite étendue au-dessus de la tête de Cerbère (n. 2621). POT⁶
2429. — Même légende, avec ΣΕΟΥΗΡΟΣ, et même buste.
- ῥ. Même légende. Sérapis debout, à gauche, la droite levée (n. 2623). POT⁶
2430. — Même légende, avec ΣΕΥΗΡ, et même buste.
- ῥ. L. Δ. Buste de Sérapis, à droite (n. 2624). POT⁶
2431. — Même légende et même buste.
- ῥ. L. Δ. L'Équité debout, à gauche (n. 2627). POT⁶
2432. — Même légende et même buste.
- ῥ. L. Δ. Victoire allant à gauche, tenant une palme et une couronne (n. 2628). POT⁶
2433. — Même légende et même buste.
- ῥ. L. Δ. La Providence? debout, à gauche, la droite levée, une double corne d'abondance dans la g. (n. 2629). POT⁶

2434. — Même légende et même buste.
 ῥ. Λ. Δ. Rome-Nicéphore assise, à gauche, sur un siège, la g. sur la haste; près d'elle, son bouclier (n. 2630). POT⁶
2435. — Même légende et même buste.
 ῥ. Λ. Δ. La Fortune couchée, à gauche, sur le *lectisternium* (n. 2631). POT⁶
2436. — Même légende et même buste.
 ῥ. Λ. Δ. Aigle à gauche, regardant à droite, portant une couronne dans son bec (n. 2633). POT⁶
- An 5.**
2437. — Α. ΚΑΙ. Μ. ΑΥΡ. ΚΕΟΥΗΡ. ΑΑΞΑΝΔΡΟΣ ΕΥΚΕΒ. Buste lauré et drapé de Sévère Alexandre, à droite.
 ῥ. Λ. ΠΕΜΙΤΟΥ. Sérapis assis, à gauche; à ses pieds, Cérèbe (n. 3634). POT⁶
2438. — Même légende et même buste.
 ῥ. Même légende. Sérapis debout, à gauche, la droite levée (n. 2635). POT⁶
2439. — Α. ΚΑΙ. Μ. ΑΥ. ΚΕΥ. ΑΑΞΑΝΔΡΟΣ ΕΥ. Même buste.
 ῥ. Λ. Ε. Pallas-Nicéphore debout, à gauche, la main gauche sur son bouclier (n. 2640). POT⁶
- 2439 *bis*. — Même légende et même buste.
 ῥ. Λ. Ε. La Valeur debout, à gauche. POT³
2440. — Même légende et même buste, avec ΜΑΡ. ΑΥΡ.
 ῥ. Λ. Ε. Sérapis? assis, à gauche, tenant de la droite la Victoire. POT⁶
2441. — Même légende et même buste.
 ῥ. Λ. Ε. Victoire allant à droite, tenant une palme et une couronne (n. 2641). POT⁶
2442. — Même légende et même buste.
 ῥ. Λ. Ε. L'Équité debout, à gauche (n. 2642). POT⁶
2443. — Même légende et même buste.
 ῥ. Λ. Ε. Le Nil couché, à gauche, tenant de la droite un roseau, de la gauche une corne d'abondance surmontée d'un enfant (n. 2648). POT⁶
2444. — Même légende et même buste.

- ῥ. Λ. € . La Providence? debout, à gauche, la droite levée, une double corne d'abondance dans la gauche (n. 2644). POT⁶
2445. — Même légende et même buste.
- ῥ. Λ. € . Rome-Nicéphore assise, à gauche, la gauche sur la haste; près d'elle, à terre, son bouclier (n. 2646). POT⁶
2446. — Même légende et même buste.
- ῥ. Λ. € . La Fortune debout, à gauche (n. 2643). POT⁶
2447. — Même légende et même buste.
- ῥ. Λ. € . La Fortune couchée à gauche, sur le *lectisternium* (n. 2647). POT⁶
2448. — Même légende et même buste.
- ῥ. Λ. € . Aigle à gauche, se retournant à droite, tenant une couronne dans son bec (n. 2649). POT⁶

An 6.

2449. — Α. ΚΑΙ. ΜΑ. ΑΥΡ. €ΕΥ. ΑΛΕΞΑΝΔΡΟΣ €Υ. Même buste.
- ῥ. Λ. ζ. Buste de Sérapis, à droite (n. 2650). POT⁶
2450. — Même légende et même buste.
- ῥ. Λ. ζ. Jupiter assis, à gauche, tenant de la droite une patère, la g. appuyée sur un sceptre; à ses pieds, un aigle. POT⁶
2451. — Même légende et même buste.
- ῥ. Λ. ζ. L'Équité debout, à gauche (n. 2651). POT⁶
2452. — Même légende et même buste.
- ῥ. Λ. ζ. Victoire allant à droite, tenant une palme et une couronne (n. 2653). POT⁶
2453. — Même légende et même buste.
- ῥ. Λ. ζ. La Providence? debout, à gauche, la droite levée, une double corne d'abondance dans la gauche. POT⁶
2454. — Α. ΚΑΙ. Μ. ΑΥΡ. €ΕΟΥΠΡ. ΑΛΕΞΑΝΔΡΟΣ €Υ€ΕΒ. Même buste.
- ῥ. Λ. ζ. Le Nil couché à gauche, tenant de la droite un roseau, de la gauche une corne d'abondance (n. 2654). POT⁶
2455. — Α. Κ. ΜΑ. ΑΥΡ. €ΕΥ. ΑΛΕΞΑΝΔΡΟΣ €Υ€ . Même buste.
- ῥ. Λ. ζ. Rome-Nicéphore assise, à gauche, la gauche sur la haste; à terre, près d'elle, son bouclier (n. 2655). POT⁶
2456. — Même légende et même buste.
- ῥ. Λ. ζ. La Fortune debout, à gauche (n. 2656). POT³

2457. — Variété de la même pièce, d'un travail remarquable. POT⁶
 2458. — Même légende et même buste.
 ῥ. Λ. ζ. Aigle à gauche, se retournant à droite, portant une
 couronne dans son bec (n. 2057). POT⁶

An 7.

2459. — Α. ΚΑΙ. Μ. ΑΥΡ. ΚΕΟΥΗΡ. ΑΛΕΞΑΝΔΡΟΣ ΕΥΣ. Même buste.
 ῥ. Λ. Ζ. Bustes accolés de Sérapis et d'Isis, à droite. POT⁶
 2460. — Même légende et même buste.
 ῥ. Λ. Ζ. Bustes accolés du Nil et d'Isis, à droite. POT⁶
 2460 *bis*. — Même légende et même buste.
 ῥ. Λ. Ζ. Bustes accolés du Soleil et de la Lune, à droite
 (n. 2660). POT³
 2461. — Même légende et même buste.
 ῥ. Λ. Ζ. Buste tourelé de la ville d'Alexandrie?, à dr. POT⁶
 2462. — Même légende et même buste.
 ῥ. Λ. Ζ. Buste de Pallas, à droite, la visière du casque ornée
 de quatre chevaux de front (n. 2658). POT⁶
 2463. — Même légende et même buste.
 ῥ. Λ. Ζ. Esculape debout, à gauche, sacrifiant sur un autel
 allumé (n. 2661). Gravée, planche XXIX. POT⁶
 2464. — Α. ΚΑΙ. ΜΑΡ. ΑΥ. ΚΕΥ. ΑΛΕΞΑΝΔΡΟΣ ΕΥ. Même buste.
 ῥ. Λ. Ζ. Victoire dans un bige au galop, à dr. (n. 2664). POT⁶
 2465. — Même légende et même buste.
 ῥ. Λ. Ζ. Hippopotame allant à droite (n. 2665). POT⁶
 2466. — Α. ΚΑΙ. Μ. ΑΥΡ. ΚΕΟΥΗΡ. ΑΛΕΞΑΝΔΡΟΣ ΕΥΣΕΒ. Buste
 lauréat et drapé de Sévère Alexandre, à droite.
 ῥ. Λ. ΕΒΔΟΜΟΥ. Buste de Sérapis, à droite. POT⁶
 2466 *bis*. — Même légende et même buste.
 ῥ. Même légende. Buste de Pallas, à droite. POT⁶
 2467. — Même légende et même buste.
 ῥ. Même légende. Sérapis debout, à gauche, la droite levée,
 un sceptre transversal dans la gauche (n. 2667). POT⁶
 2468. — Même légende et même buste.
 ῥ. Même légende. Sérapis assis, à gauche (n. 2668). POT⁶

An 8.

2469. — A. KAI. MAP. AYP. CEY. AACEANΔPOC EYC. Buste lauré et drapé de Sévère Alexandre, à droite.

ῥ. L. II. Le Nil couché, à gauche, sur des rochers, tenant un roseau et une corne d'abondance. POT⁶

2470. — Même légende et même buste.

ῥ. L. II. La Fortune debout, à gauche. POT⁶

An 10.

2471. — A. KAI. MAP. AYP. CEY. AACEANΔPOC EYC. Même buste.

ῥ. L. I. Buste du Nil, à droite; devant, une palme. POT⁶

A partir de cette dixième année jusqu'à la fin du règne, on trouve toujours une palme dans le champ du revers des pièces, soit devant, soit derrière la figure qui y est représentée. Nous nous abstenons de le répéter à chacune des descriptions.

2472. — Même légende et même buste.

ῥ. L. I. Buste de Pallas ou de Rome, à droite. POT⁶

2473. — Même légende et même buste.

ῥ. L. I. Sérapis assis, à gauche; à ses pieds, Cerbère (n. 2681, mais en potin au lieu de bronze). POT⁶

2474. — Même légende et même buste.

ῥ. L. I. Jupiter assis, à gauche, une patère dans la droite, la g. sur un sceptre; à ses pieds, un aigle (n. 2685). POT⁶

2475. — Même légende et même buste.

ῥ. L. I. La Providence? debout, à droite, se retournant à gauche, la droite levée, une corne d'abondance dans la gauche (sup., n. 512). POT⁶

2476. — Même légende et même buste.

ῥ. ΠΕΡΙΟΔΟΣ ΔΕΚΑΤΗ; en quatre lignes, dans une couronne de lauriers (n. 2692). POT⁶

2477. — Même légende et même buste.

ῥ. L. I. Buste diadémé de Mercure?, la poitrine nue, le modius sur la tête; devant, un caducée surmonté d'une palme; derrière, une autre palme (n. 2671). Gravée, pl. XXIX. Æ¹⁰

2478. — Même légende et même buste.

ῥ. L. I. Buste voilé et lauré de la Santé?, à droite; devant, une branche de laurier entourée d'un serpent; derrière, une palme (n. 2673). Gravée, planche XXIX. Æ¹⁰

2479. — A. KAI. MAP. AYP. CEY. AACEANΔPOC EYC. Même buste.
 ῥ. L. I. Buste de Pallas, à droite (sup., n. 507.) Æ⁹
2480. — Même légende et même buste.
 ῥ. L. I. Jupiter assis, à gauche, tenant une patère de la droite, la gauche sur un sceptre; à ses pieds, un aigle. Æ⁹
2481. — Même légende et même buste.
 ῥ. L. I. Esculape debout, à gauche, sacrifiant sur un autel, la gauche sur son bâton entouré du serpent (n. 2677). Æ⁹
2482. — Même légende et même buste.
 ῥ. L. I. Jupiter assis, à gauche, tenant la Victoire sur la droite, la gauche sur un sceptre; devant lui, une palme. Æ⁹
2483. — Même légende et même buste.
 ῥ. L. I. Rome-*Nicéphore* assise, à gauche, la gauche sur la haste; près d'elle, à terre, un bouclier (n. 2682). Æ⁹
2484. — Même légende et même buste.
 ῥ. L. I. La Providence? debout, à gauche, la droite levée, une double corne d'abondance dans la gauche. Æ⁹
- 2484 *bis*. — Même légende et même buste.
 ῥ. L. I. Victoire deb., à dr., tenant une couronne et une palme. Æ⁹
- 2484 *ter*. — Même légende et même buste.
 ῥ. L. I. La Paix? debout, à droite; la droite levée, un sceptre dans la gauche. Æ⁹
2485. — Même légende et même buste.
 ῥ. L. I. Aigle debout, à gauche, se retournant à droite, ayant une couronne dans son bec (n. 2683). Æ⁹
2486. — Même légende et même buste.
 ῥ. L. I. Griffon, à dr., la patte sur une roue (sup., n. 511). Æ⁸
 Cette rare pièce, très mince, devait avoir la valeur de la moitié des neuf pièces ci-dessus.
2487. — Même légende et même buste.
 ῥ. L. I. Buste lauré de Jupiter, à dr.; devant, une palme. Æ⁵

An 11.

2488. — A. KAI. MAP. AYP. CEY. AACEANΔPOC EYC. Même buste.

- ῥ. L. IA. Buste de Sérapis, à droite; devant, une palme. POT⁶
 2489. — A. KAI MAP. AYP. CEY. AAEΞANΔPOY EYC. Même buste.
 ῥ. L. IA. Buste radié du Soleil, à droite (n. 2694). POT⁶
 2490. — Même légende et même buste.
 ῥ. L. IA. Buste tourelé de la ville d'Alexandrie?, à dr. POT⁶
 2491. — Même légende et même buste.
 ῥ. L. IA. Buste de Pallas ou de Rome, à droite. POT⁶
 2492. — Même légende et même buste.
 ῥ. L. IA. Jupiter assis à gauche, tenant de la droite une
 patère, la gauche sur un sceptre. POT⁶
 2493. — Même légende et même buste.
 ῥ. L. IA. La Fortune debout, à gauche (n. 2696). POT⁶
 2494. — Même légende et même buste.
 ῥ. L. IA. La Providence? debout, à gauche, la droite levée,
 une double corne d'abondance dans la gauche (n. 2697). POT⁶
 2495. — Même légende et même buste.
 ῥ. L. IA. L'Espérance marchant, à gauche (n. 2698). POT⁶
 2496. — Même légende et même buste.
 ῥ. L. IA. Victoire allant à droite, tenant une palme et une
 couronne (n. 2699). POT⁶
 2497. — Même légende et même buste.
 ῥ. L. IA. Esculape debout, à gauche, sacrifiant sur un autel,
 la gauche sur son bâton entouré du serpent (n. 2701). POT⁶
 2498. — Même légende et même buste.
 ῥ. L. IA. L'empereur cuirassé et casqué, en pacificateur,
 debout, à g., la dr. levée, un sceptre dans la g. (n. 2702). POT⁶
 2499. — Même légende et même buste.
 ῥ. L. IA. Aigle, à gauche, se retournant, à droite, ayant une
 couronne dans son bec. POT⁶

An 12.

2500. — A. KAI MAP. AYP. CEY. AAEΞANΔPOC. Même buste.
 ῥ. L. IB. Buste d'Ammon, à droite, la tête surmontée d'un
 globe; dans le champ, une palme (n. 2705). POT⁶
 2501. — Même légende et même buste.

- ῥ. L. IB. Buste tourelé de la ville d'Alexandrie?, à gauche, la tête ceinté d'un lien (n. 2706). POT⁶
2502. — A. KAI. MAP. AYP. CEY. AICEANAPOC. Même buste.
ῥ. L. IB. Buste diadémé de Mercure?, à droite, la tête surmontée du modius, la poitrine nue; devant, un caducée surmonté d'une palme; derrière, une autre palme. POT⁶
2503. — Même légende et même buste.
ῥ. L. IB. Buste de Pallas, à droite (n. 2707). POT⁶
2504. — Même légende et même buste.
ῥ. L. IB. Le Nil couché, à gauche, sur un rocher, tenant de la droite un roseau, de la g. une corne d'abondance. POT⁶
2505. — Même légende et même buste.
ῥ. L. IB. Génie de la ville d'Alexandrie debout, à droite, se retournant à gauche, tenant des épis dans la droite, un *vexillum* dans la gauche (n. 2708). POT⁶
2506. — Même légende et même buste.
ῥ. L. IB. La Fortune debout, à gauche (n. 2710). POT⁶
2507. — Même légende et même buste.
ῥ. L. IB. Isis? debout, à gauche, la tête surmontée du modius, tenant de la droite le buste de Sérapis, un sceptre dans la gauche (n. 2711). POT⁶
2508. — ῥ. L. IB. La Providence? debout, à gauche, la droite levée, une double corne d'abondance dans la g. (n. 2712). POT⁶
2509. — Même légende et même buste.
ῥ. L. IB. L'Espérance allant à gauche. POT⁶
2510. — Même légende et même buste.
ῥ. L. IB. Rome-*Nicéphore* assise, à gauche, la gauche sur la haste; près d'elle, son bouclier (n. 1714). POT⁶
2511. — Même légende et même buste.
ῥ. L. IB. Victoire assise, à gauche, tenant une palme et une couronne. POT⁶
2512. — Même légende et même buste.
ῥ. L. IB. Aigle, à gauche, se retournant à droite, ayant une couronne dans son bec. POT⁶
- An 13.
2513. Même légende et même buste.
ῥ. L. II. Buste de Sérapis, à droite. POT⁶

2514. — A. KAI. MAP. AYP. CEY. AAEΞANΔPOC. E. Même buste.
 ῥ. L. II. Buste d'Isis, à droite. POT⁶
2515. — Même légende et même buste.
 ῥ. L. II. Buste de Pallas, à droite (n. 2717). POT⁶
2516. — Même légende et même buste.
 ῥ. L. II. Esculape debout, à gauche, sacrifiant sur un autel, la gauche appuyée sur son bâton (n. 2721). POT⁶
2517. — Même légende et même buste.
 ῥ. L. II. L'Équité debout, à gauche (sup., n. 516). POT⁶
2518. — Même légende et même buste.
 ῥ. L. II. La Fortune debout, à gauche (n. 2719). POT⁶
2519. — Même légende et même buste.
 ῥ. L. II. La Providence? debout, à gauche, la droite levée, une double corne d'abondance dans la g. (n. 2718). POT⁶
2520. — Même légende et même buste.
 ῥ. L. II. Isis? debout, à gauche, le modius sur la tête, tenant de la dr. le buste de Sérapis, la g. sur un sceptre. POT⁶
2521. — Même légende et même buste.
 ῥ. L. II. Génie de la ville d'Alexandrie debout, à droite, se retournant à gauche, tenant des épis dans la droite, un *ovillum* dans la gauche (n. 2720). POT⁶
2522. — Même légende et même buste.
 ῥ. L. II. Rome-Nicéphore assise, à gauche, la gauche sur la haste; près d'elle, à terre, son bouclier (n. 2723). POT⁶
2523. — Même légende et même buste.
 ῥ. L. II. Le Nil assis, à gauche, près d'un rocher, un roseau dans la dr., une corne d'abondance dans la g. (n. 2725). POT⁶
2524. — Même légende et même buste.
 ῥ. L. II. Victoire allant à gauche, tenant de la droite une couronne et deux trophées, de la g. une palme (s., n. 515). POT⁶
2525. — Même légende et même buste.
 ῥ. L. II. Trophée; au pied, deux captifs (n. 2724). POT⁶
2526. — Même légende et même buste.
 ῥ. L. II. Aigle, à gauche, tenant dans son bec une couronne, et une palme sur son aile (n. 2727). POT⁶

2527. — Même légende et même buste.
 ῥ. Λ. Π. Aigle, à droite, se retournant à gauche, ayant une couronne dans son bec. POT⁶
- An 14.**
2528. — A. KAI. MAP. AYP. CEY. AAEEANΔPOC. Buste lauré et drapé de Sévère Alexandre, à droite.
 ῥ. Λ. ΙΑ. Bustes accolés du Soleil et de la Lune, à droite; derrière, une palme. POT⁶
- 2528 *bis*. — Même légende et même buste.
- ῥ. Λ. ΙΑ. Bustes accolés de Sérapis et d'Isis, à droite. POT⁶
2529. — Même légende et même buste.
- ῥ. Λ. ΙΑ. Buste lauré de Jupiter, à dr. (n. 2728). POT⁶
2530. — Même légende et même buste.
 ῥ. Λ. ΙΑ. Jupiter assis, à gauche, une patère dans la droite, la g. sur un sceptre; à ses pieds, un aigle (n. 2731). POT⁶
2531. — Même légende et même buste.
 ῥ. Λ. ΙΑ. Victoire allant à gauche, tenant une palme et une couronne (n. 2734). POT⁶
2532. — Même légende et même buste.
 ῥ. Λ. ΙΑ. Deux captifs au pied d'un trophée (n. 2735). POT⁶
2533. — Même légende et même buste.
 ῥ. Λ. ΙΑ. La Louve, à droite, allaitant Romulus et Rémus (n. 2736). POT⁶

SÉVÈRE ALEXANDRE & ORBIANA.



2534. — A. KAI. M. AYP. CEY. THP. AAEEANΔPOC. EYCEB. Buste lauré et drapé de Sévère Alexandre, à droite.
 ῥ. CAAA. BAPBIA OPBIANA CE. HEΠII. Buste diadémé d'Orbiana à droite. POT⁶

SÉVÈRE ALEXANDRE & MAMÉE.**An 4.**

2535. — Α. ΚΜ Μ. ΑΥΡ. ΣΕΟΥΗΡ ΑΛΕΞΑΝΔΡΟΣ ΕΥΣΕΒ. Buste lauré et drapé de Sévère Alexandre, à droite.

Ῥ. Λ. ΤΕΤΑΡΤ. ΜΑΜΕΑ ΣΕΒ. Buste diadémé de Mamée, à dr. (n. 2754). POT⁶

An 6.

2536. — Même légende et même buste.

Ῥ. Λ. ΠΕΜΠΤΟΥ ΜΑΜΑΙΑ ΣΕΒ. Même buste de Mamée (n. 2755). Gravée, planche XXIX. POT⁷

An 7.

2537. — Même légende et même buste.

Ῥ. Λ. ΕΒΔΟΜΟΥ..... Même buste de Mamée. POT⁶

Ces trois rares pièces, dont la dernière paraît inédite, sont d'une conservation irréprochable et d'un style des plus remarquables; elles sont du même artiste que les nos 2437, 2438, 2466, etc.

ORBIANA, femme de Sévère Alexandre.**An 5.**

2538. — ΓΝ. ΣΕΙ. ΕΡΕ. ΣΑΑΑ. ΒΑΡΒ. ΟΡΒΙΑΝΗ ΣΕ. Buste d'Orbiana, à droite.

Ῥ. Λ. Ε. La Providence? debout, à gauche, la droite levée, une double corne d'abondance dans la gauche (n. 2742). Gravée, planche XXIX. POT⁶

An 6.

2539. — Même légende et même buste.

Ῥ. Λ. Ζ. L'Équité debout, à gauche. POT⁶

2540. — Même légende et même buste.

Ῥ. Λ. Ζ. Aigle, à gauche, se retournant à droite, ayant une couronne dans son bec (n. 2746). POT⁶

MAMÉE, mère de Sévère Alexandre.**An 3.**

2541. — ... METE. CEB. K. CTPA. Buste diadémé de Mamée, à droite.
 ῥ. L. Γ. Buste d'Isis, à droite; devant, une palme. POT⁵

An 4.

2542. — IOY. MAMAIA CEB. MET. CEB. K. CTPA. Buste diadémé de Mamée, à droite.
 ῥ. L. Δ. La Providence? debout, à gauche, la droite levée, une double corne d'abondance dans la g. (n. 2752). POT⁶
2543. — Même légende et même buste.
 ῥ. L. Δ. L'Équité debout, à gauche. POT⁶
2544. — Même légende et même buste.
 ῥ. L. Δ. Aigle, à gauche, se retournant à droite, ayant une couronne dans son bec. POT⁶

An 5.

2545. — Même légende et même buste.
 ῥ. L. Ε. Aigle, à gauche, se retournant à droite, avec une couronne dans son bec (n. 2758). POT⁶

An 7.

2546. — Même légende et même buste.
 ῥ. L. Ζ. Buste de Pallas, à droite. POT⁶

An 10.

2547. — IOYAI. MAMEA' CEB. MH. CEB. K. CTPA. Même buste.
 ῥ. L. J. Buste de Mercure?, à droite, la tête surmontée du modius, la poitrine nue; devant, un caducée surmonté d'une palme; derrière, une autre palme. POT⁶

A partir de cette dixième année, les pièces de Mamée, comme celles frappées pour son fils, portent généralement une palme dans le champ du revers.

2548. — Même légende et même buste.
 ῥ. L. I. Buste radié du Soleil, à droite. POT⁶

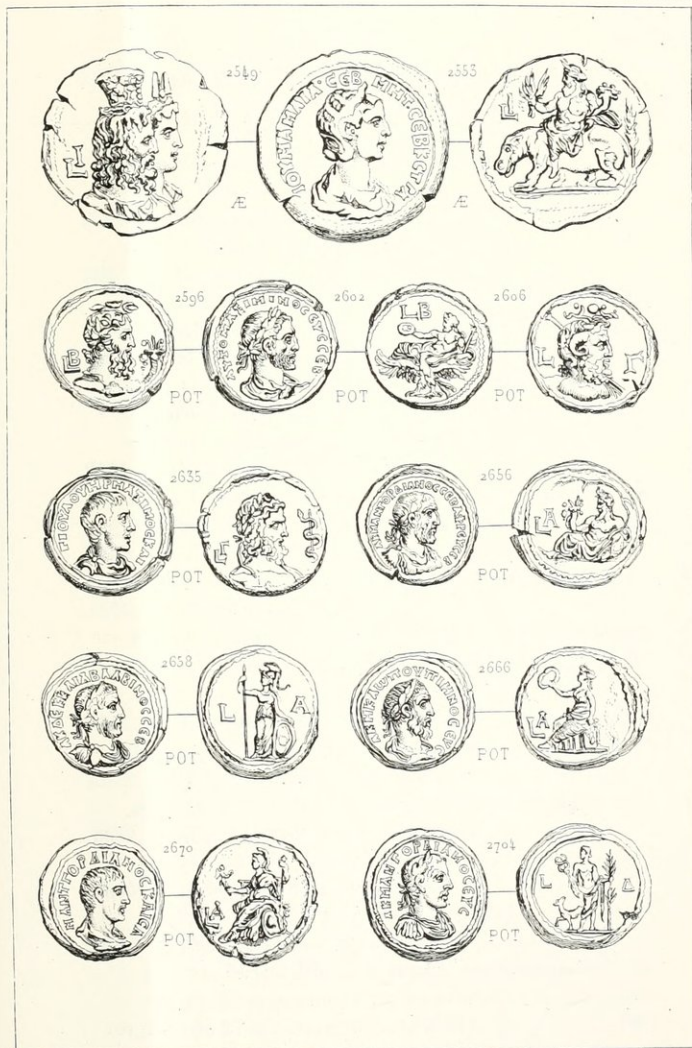

A. Masson sc

Imp Lemercier et C^{ie} Paris.

MAMÉE. MAXIMIN I^{er}. MAXIME. GORDIEN D'AFRIQUE PÈRE.

BALBIN. PUPIEN. GORDIEN III CÉSAR ET EMPEREUR.

2549. — IOY. MAMEA CEB. MIT. CEB. K. CTPA. Même buste.
 ῥ. L. I. Bustes accolés de Sérapis et d'Isis, à droite (n. 2764).
 Gravée, planche XXX. Æ¹⁰
2550. — Même légende et même buste, avec MAMAIA.
 ῥ. L. I. Buste lauré de Jupiter, à droite. - Æ¹⁰
2551. — Même légende et même buste.
 ῥ. L. I. Buste de Sérapis, à droite (n. 2763). Æ¹⁰
2552. — Même légende et même buste.
 ῥ. L. I. La Providence?, debout, à gauche, la droite levée,
 une double corne d'abondance dans la g. (n. 2769). Æ¹⁰
2553. — Même légende et même buste.
 ῥ. L. I. Le Nil sur un hippopotame, allant à gauche,
 tenant de la droite des épis, de la gauche une corne d'abon-
 dance (n. 2771). Gravée, planche XXX. Æ⁹
2554. — Même légende et même buste.
 ῥ. L. I. Victoire allant à droite, tenant une palme et une
 couronne. Æ⁹
2555. — Même légende et même buste.
 ῥ. L. I. L'empereur en pacificateur, à cheval, allant à g. Æ⁹
2556. — Même légende et même buste.
 ῥ. L. I. L'empereur debout, à gauche, la droite levée, la gau-
 che sur la haste. Æ⁹

An 11.

2557. — IOY. MAMAIA. CEB. MIT. CEB. K. CTPA. Même buste.
 ῥ. L. IA. Buste radié du Soleil, à droite. POT⁶
2558. — Même légende et même buste.
 ῥ. L. IA. Buste de la Lune, à dr.; devant, un croissant. POT⁶
2559. — Même légende et même buste.
 ῥ. L. IA. Buste de Pallas, à droite (n. 2774). POT⁶
2560. — Même légende et même buste.
 ῥ. L. IA. Buste de Sérapis, à droite (n. 2775). POT⁶
2561. — Même légende et même buste.
 ῥ. L. IA. Sérapis debout, à gauche, se retournant à droite,
 la droite sur un sceptre, la gauche enveloppée dans son *pal-*
lium (n. 2776). Gravée, planche XXIX. POT⁶

2562. — 101. MAMAIA CEB. MHT. CEB. K.CTPA. Même buste.
 ñ. L. IA. Sérapis assis, à gauche, le bras droit étendu au-dessus de Cerbère, la gauche sur un sceptre (n. 2777). POT⁶
2563. — Même légende et même buste.
 ñ. L. IA. La Fortune debout, à gauche (n. 2779). POT⁶
2564. — Même légende et même buste.
 ñ. L. IA. Victoire allant à droite, tenant une palme et une couronne. POT⁶
2565. — Même légende et même buste.
 ñ. L. IA. La Louve, à dr., allaitant Romulus et Rémus. POT⁶
2566. — Même légende et même buste.
 ñ. L. IA. Aigle, à droite, se retournant, à gauche, ayant une couronne dans son bec (n. 2780). POT⁶

An 12.

2567. — Même légende et même buste.
 ñ. L. IB. Buste de Pallas, à droite (n. 1783). POT⁶
2568. — Même légende et même buste.
 ñ. L. IB. Esculape debout, à gauche, sacrifiant sur un autel, la gauche sur son bâton entouré du serpent. POT⁶
2569. — Même légende et même buste.
 ñ. L. IB. La Providence? debout, à gauche, la droite levée, une double corne d'abondance dans la gauche. POT⁶
2570. — Même légende et même buste.
 ñ. L. IB. L'Équité assise, à gauche. Gr., pl. XXIX. POT⁶
2571. — Même légende et même buste.
 ñ. L. IB. Isis? debout, à gauche, le modius? sur la tête, tenant de la droite le buste de Sérapis, la gauche sur un sceptre. POT⁶
2572. — Même légende et même buste.
 ñ. L. IB. Victoire assise, à gauche, tenant une palme et une couronne. POT⁶
2573. — Même légende et même buste.
 ñ. L. IB. Génie de la ville d'Alexandrie debout, à droite, se retournant à gauche, tenant des épis et un *vesillum*. POT⁶

An 13.

2574. — IOY. MAMAIA CEB. MHF. CEB. K. CTPA. Même buste.
 R. L. II. Buste d'Isis, à droite; devant, une palme. POT⁶
- 2574 *bis*. — Même légende et même buste.
 R. L. II. Buste de Sérapis, à droite (n. 2788). POT⁶
2575. — Même légende et même buste.
 R. L. II. Buste de Pallas, à droite (n. 2790). POT⁶
2576. — Même légende et même buste.
 R. L. II. Jupiter assis, à g., une patère dans la dr., la g. sur un sceptre; à ses pieds, un aigle (n. 2796). Gr., pl. XXIX. POT⁶
2577. — Même légende et même buste.
 R. L. II. L'Espérance allant à gauche (n. 2793). POT⁶
2578. — Même légende et même buste.
 R. L. II. La Providence? debout, à gauche, la droite levée, une double corne d'abondance dans la g. (n. 2794). POT⁶
2579. — Même légende et même buste.
 R. L. II. La Fortune, debout, à gauche (n. 2792). POT
2580. — Même légende et même buste.
 R. L. II. L'empereur en pacificateur, à cheval, à g. POT⁶

An 14.

2581. — Même légende et même buste.
 R. L. IA. Buste lauré de Jupiter, à droite (n. 2798). POT⁶
2582. — Même légende et même buste.
 R. L. IA. Bustes accolés de Sérapis et d'Isis, à dr. POT⁶
2583. — Même légende et même buste.
 R. L. IA. Buste radié du Soleil, à droite. POT⁶
2584. — Même légende et même buste.
 R. L. IA. Jupiter assis, à gauche, une patère dans la droite, la gauche sur un sceptre; à ses pieds, un aigle (n. 2802). POT⁶
- 2584 *bis*. — Même légende et même buste.
 R. L. IA. Type du numéro 2580 (n. 2803). POT⁶
2585. — Même légende et même buste.
 R. L. IA. La Louve, à droite, avec les deux enfants (n. 2804). POT⁶
2586. — Même légende et même buste.
 R. L. IA. Deux captifs au pied d'un trophée. POT⁶

MAXIMIN 1^{er} (règne de 235 à 238).**An 1.**

2587. — ΑΥΤΟ ΜΑΖΙΜΙΝΟC ΕΥC. CEB. Buste lauré et drapé de Maximin, à droite.
 ῥ. L. A. Sérapis assis, à gauche, la droite étendue, la gauche sur un sceptre; à ses pieds, Cerbère (n. 2805). POT⁶
2588. — Même légende et même buste.
 ῥ. L. A. Jupiter assis, à gauche, une patère dans la droite, la g. sur un sceptre; à ses pieds, un aigle (n. 2806). POT⁶
2589. — Même légende et même buste.
 ῥ. L. A. Aigle enlevant Jupiter au ciel (n. 2807). POT⁶
2590. — Même légende et même buste.
 ῥ. L. A. Sérapis debout, à gauche, la droite sur un sceptre, la gauche enveloppée dans son pallium (sup. n. 528). POT⁶
2591. — Même légende et même buste.
 ῥ. L. A. L'empereur, debout, à gauche, la droite levée, la gauche sur la haste (n. 2808). POT⁶
2592. — Même légende et même buste.
 ῥ. L. A. Victoire allant à gauche, tenant une palme et une couronne (n. 2809). POT⁶

An 2.

2593. — ΑΥΤΟ ΜΑΖΙΜΙΝΟC ΕΥC. CEB. Même buste.
 ῥ. L. B. Buste lauré de Jupiter, à droite.
2594. — Même légende et même buste.
 ῥ. L. B. Buste de Pallas, à droite (n. 2810). POT⁶
2595. — Même légende et même buste.
 ῥ. L. B. Buste radié du Soleil, à droite (n. 2811). POT⁵
2596. — Même légende et même buste.
 ῥ. L. B. Buste du Nil, à droite; devant, une corne d'abondance. Gravée, planche XXX. POT³

2597. — ΑΥΤΟ. ΜΑΞΙΜΙΝΟΣ. ΕΥΣ. ΟΕΒ. Même buste.
 ῥ. L. B. Buste de Diane, à droite; devant, un croissant
 (n. 2813). POT⁶
2598. — Même légende et même buste.
 ῥ. L. B. Buste de Sérapis, à gauche; derrière, un sceptre
 (n. 2814). POT⁵
2599. — Même légende et même buste.
 ῥ. L. B. Sérapis debout, à gauche, se retournant à droite,
 la main droite sur un sceptre, la gauche enveloppée dans son
pallium (n. 2815). POT⁵
2600. — Même légende et même buste.
 ῥ. L. B. Victoire allant à droite, tenant une palme et une
 couronne (n. 2816). POT⁵
2601. — Même légende et même buste.
 ῥ. L. B. La Providence ? assise, à gauche, la droite levée,
 une double corne d'abondance dans la g. (n. 2819). POT⁶
2602. — Même légende et même buste.
 ῥ. L. B. Aigle enlevant Jupiter au ciel (n. 2820). Gravée,
 planche XXX. POT⁵
2603. — Même légende et même buste.
 ῥ. L. B. Le Nil couché à gauche, un roseau dans la droite,
 une corne d'abondance dans la gauche (n. 2822). POT⁵
2604. — Même légende et même buste.
 ῥ. L. B. L'empereur en habit militaire, debout, à gauche, la
 droite levée, la gauche sur la haste. POT⁵
2605. — Même légende et même buste.
 ῥ. L. B. L'empereur en pacificateur, à cheval, allant à
 gauche. POT⁵

An 3.

2606. — Même légende et même buste, avec ΕΥΣΕΒ.
 ῥ. L. Γ. Buste d'Ammon, à droite, la tête surmontée de la
 coiffure d'Athos, un sceptre sur l'épaule (n. 2823). Gravée,
 planche XXX. POT⁵
2607. — Même légende et même buste.
 ῥ. L. Γ. Buste lauré d'Esculape, à droite; devant, son bâton
 entouré d'un serpent (n. 2825). POT⁵

2608. — ΑΥΤΟ. ΜΑΞΙΜΙΝΟΣ ΕΥΣΕΒ. Même buste.
 ῥ. Λ. Γ. Buste de Pallas, à droite (n. 2826). POT⁵
2609. — Même légende et même buste.
 ῥ. Λ. Γ. Buste radié du Soleil, à droite (n. 2827). POT⁹
2610. — Même légende et même buste.
 ῥ. Λ. Γ. Bustes accolés du Soleil et de la Lune, à droite
 (n. 2827 bis). POT⁵
2611. — Même légende et même buste.
 ῥ. Λ. Γ. Buste de Diane ou de la Lune, à droite; devant, un
 croissant (n. 2828). POT³
2612. — Même légende et même buste.
 ῥ. Λ. Γ. Bustes accolés de Sérapis et d'Isis, à droite. POT⁵
2613. — Même légende et même buste.
 ῥ. Λ. Γ. Jupiter debout, à gauche, tenant de la droite une
 patère, la gauche sur un sceptre; à ses pieds, un aigle. POT⁷
2614. — Même pièce d'un module inférieur. POT³
2615. — Même légende et même buste.
 ῥ. Λ. Γ. Rome-Nicéphore assise à gauche, la droite sur la
 haste; près d'elle, à terre, son bouclier (n. 2834). POT³
2616. — Même légende et même buste.
 ῥ. Λ. Γ. La Fortune couchée, à gauche, sur le *lectisternium*
 (n. 2835). POT³
2617. — Même légende et même buste.
 ῥ. Λ. Γ. Le Nil couché, à gauche, une corne d'abondance
 dans la gauche, un roseau dans la droite (n. 2836). POT⁶
2618. — Même légende et même buste.
 ῥ. Λ. Γ. Victoire allant à gauche, tenant une palme et une
 couronne (sup., n. 533). POT³

An 4.

2619. — Même légende et même buste.
 ῥ. Λ. Δ. Buste du Nil à droite, une corne d'abondance sur
 l'épaule (sup., n. 534). POT³
2620. — Même légende et même buste.
 ῥ. Λ. Δ. Buste radié du Soleil, à droite (n. 2839). POT³
2621. — Même légende et même buste.

- ῥ. Λ. Δ. Buste de Diane, à droite; devant, un croissant (n. 2840). POT³
2622. — ΑΥΤΟ. ΜΑΞΙΜΙΝΟC ΕΥC. CΕΒ. Même buste
- ῥ. Λ. Δ. Buste de Mercure? à droite, la poitrine nue, le modius sur la tête; devant, un caducée surmonté d'une palme. POT⁵
2623. — Même légende et même buste.
- ῥ. Λ. Δ. Pallas debout, à droite, se retournant à gauche; la droite sur la haste, la g. sur son bouclier (n. 2843). POT⁰
2624. — Même légende et même buste.
- ῥ. Λ. Δ. La Fortune debout, à gauche (n. 2844). POT⁵
2625. — Même légende et même buste.
- ῥ. Λ. Δ. Victoire allant à gauche, tenant une palme et une couronne (n. 2845). POT³
2626. — Même légende et même buste.
- ῥ. Λ. Δ. Victoire assise à gauche, tenant une palme et une couronne (n. 2846). POT³
2627. — Même légende et même buste.
- ῥ. Λ. Δ. Le Nil couché à gauche, une corne d'abondance dans la droite, un roseau dans la gauche (n. 2847). POT³
2628. — Même légende et même buste.
- ῥ. Λ. Δ. Deux captifs au pied d'un trophée (n. 2848). POT³
2629. — Même légende et même buste.
- ῥ. Λ. Δ. Aigle à gauche, se retournant à droite, ayant une couronne dans son bec (n. 2849). POT⁶

MAXIME CÉSAR (de 235 à 238).

An 2.

2630. — Γ. ΙΟΥΑ. ΟΥΗΡΟC. ΜΑΞΙΜΟC ΚΑΙC. (1) Buste drapé de Maxime, à droite, la tête nue.
- ῥ. Λ. Β. Buste de Sérapis à droite; derrière, un sceptre (n. 2851). POT⁶

(1) La seule variante dans les légendes de Maxime est ΟΥΗΡ et ΟΥΗΡΟC. Nous nous sommes abstenus de répéter cette différence.

2631. — Γ. ΙΟΥΑ. ΟΥΗΡΟC ΜΑΞΙΜΟC ΚΑΙC. Même buste.
 ῥ. L. B. Buste du Nil à dr. ; devant, une corne d'abondance. POT⁵
- 2631 *bis*. — Même légende et même buste.
 ῥ. L. B. Sérapis debout, à dr., la g. sur un sceptre. POT⁵
2632. — Même légende et même buste.
 ῥ. L. B. La Providence ? debout, à gauche, la droite levée,
 une double corne d'abondance dans la gauche. POT⁶
2633. — Même légende et même buste.
 ῥ. L. B. Victoire allant à droite, tenant une palme et
 une couronne. POT⁵

An 3.

2634. — Même légende et même buste.
 ῥ. L. Γ. Bustes accolés de Sérapis et d'Isis, à dr. (n. 2852). POT⁵
635. — Même légende et même buste.
- 2 ῥ. L. Γ. Buste d'Esculape à droite; devant, son bâton entouré
 du serpent (sup., n. 535). Gravée, planche XXX. POT²
2636. — Même légende et même buste.
 ῥ. L. Γ. Buste de Mercure ? la poitrine nue, le modius sur la
 tête; devant, un caducée surmonté d'une palme (n. 2854). POT⁵
2637. — Même légende et même buste.
 ῥ. L. Γ. Buste d'Ammon, à droite. POT⁵
2638. — Même légende et même buste.
 ῥ. L. Γ. Buste radié du Soleil, à droite. POT⁵
2639. — Même légende et même buste.
 ῥ. L. Γ. Buste de Diane à dr. ; dev., un croissant (n. 2855). POT⁵
2640. — Même légende et même buste.
 ῥ. L. Γ. Buste de Pallas, à droite (n. 2856). POT⁵
2641. — Même légende et même buste.
 ῥ. L. Γ. Jupiter nu, debout, à gauche, tenant une patère de
 la dr., la g. sur un sceptre; à ses pieds, un aigle (n. 2857). POT⁵
2642. — Même légende et même buste.
 ῥ. L. Γ. Le Nil couché à gauche, tenant une corne d'abon-
 dance et un roseau. POT⁵
2643. — Γ. ΙΟΥΑ. ΟΥΗΡΟC ΜΑΞΙΜΟC ΚΑΙC. Même buste.

- ῥ. L. Γ. La Fortune couchée à gauche sur le *lectisternium* (n. 2858). POT⁵
2644. — Même légende et même buste.
- ῥ. L. Γ. Deux captifs au pied d'un trophée. POT⁵

An 4.

2645. — Même légende et même buste.
- ῥ. L. Δ. Buste lauré de Jupiter, à droite. POT⁵
- 2645 *bis*. — Même légende et même buste.
- ῥ. L. Δ. Buste du Nil, à droite, une corne d'abondance sur l'épaule. POT⁶
2646. — Même légende et même buste.
- ῥ. L. Δ. Buste de Diane, à droite; devant, un croissant. POT⁵
2647. — Même légende et même buste.
- ῥ. L. Δ. Pallas debout, à droite, se retournant à gauche, la droite sur la haste, la gauche sur son bouclier (n. 2862). POT⁵
2648. — Même légende et même buste.
- ῥ. L. Δ. Victoire allant à gauche, tenant une palme et une couronne (n. 2863). POT⁵
2649. — Même légende et même buste.
- ῥ. L. Δ. Le Nil couché à gauche; derrière, un arbre; sur sa poitrine, un aigle tenant une couronne et une palme (n. 2865). POT⁵
2650. — Même légende et même buste.
- ῥ. L. Δ. Aigle à gauche, se retournant à droite, tenant dans son bec une couronne. POT⁵

GORDIEN D'AFRIQUE, Père (an 238, règne 45 jours).

2651. — A. K. M. AN. ΓΟΡΔΙΑΝΟΣ ΚΕΜ. ΑΦΡ. ΕΥΣΕΒ. Buste lauré et drapé de Gordien I^{er}, à droite.
- ῥ. L. A. Jupiter assis à gauche, une patère dans la droite, la gauche sur un sceptre, à ses pieds, un aigle (n. 2867). POT⁵
2652. — Même légende et même buste.

- Ἡ. Λ. Α. Pallas debout à droite, se retournant à gauche ; la droite sur la haste, la gauche sur son bouclier (n. 2869). POT⁵
2653. — Α. Κ. Μ. ΑΝ. ΓΟΡΔΙΑΝΟΣ ΣΕΜ. ΑΦΡ. ΕΥΣΕΒ. Même buste.
- Ἡ. Λ. Α. La Fortune debout, à gauche (n. 2870). POT⁵
2654. — Même légende et même buste.
- Ἡ. Λ. Α. Victoire allant à gauche (n. 2872). POT⁵
2655. — Même légende et même buste.
- Ἡ. Λ. Α. Rome-Nicéphore assise à gauche (n. 2874). POT⁵
2656. — Même légende et même buste.
- Ἡ. Λ. Α. Le Nil couché, à gauche, une corne d'abondance dans la droite, un roseau dans la gauche (n. 2875). Gravée, planche XXX. POT⁵
2657. — Même légende et même buste.
- Ἡ. Λ. Α. Aigle à gauche, se retournant à dr. (n. 2876). POT⁵
- (Tous les auteurs donnent des monnaies frappées en Égypte pour Gordien fils. Nous n'avons pu encore constater leur existence dans aucune des grandes collections que nous avons examinées. Sur aucune des pièces nous n'avons vu le front chauve de Gordien II.)

BALBIN (an 238, règne 3 mois).

2658. — Α. Κ. ΔΕΚ. ΚΑΙΑ. ΒΑΛΒΙΝΟΣ ΕΥ. Buste lauré et drapé de Balbin, à droite.
- Ἡ. Λ. Α. Pallas debout, à dr., la droite sur la haste, la gauche sur son bouclier (n. 2882). Gravée, planche XXX. POT⁵
2659. — Même légende, avec ΣΕΒ., et même buste.
- Ἡ. Λ. Α. La Fortune debout, à gauche (n. 2884). POT⁵
2660. — Même légende et même buste.
- Ἡ. Λ. Α. Jupiter assis, à gauche, une patère dans la main dr., la g. sur un sceptre ; à ses pieds, un aigle (n. 2887). POT⁵
2661. — Variété de la même pièce, avec Ε au lieu de ΣΕΒ. POT⁵
2662. — Même légende, avec ΕΥ et même buste.
- Ἡ. Λ. Α. Rome-Nicéphore assise, à gauche, la gauche sur la haste ; près d'elle, à terre, son bouclier (n. 2888). POT⁵

2663. — A. K. ΔΕΚ. ΚΑΙΑ. ΒΑΑΒΙΝΟC ΕΥ. Même buste.
 ῥ. L. A. Le Nil couché, à gauche, le coude appuyé sur une
 urne, tenant de la droite une corne d'abondance, de la gau-
 che un roseau (n. 2889). POT⁵
2664. — Même légende et même buste.
 ῥ. L. A. Aigle à gauche, se retournant à droite, ayant une
 couronne dans son bec (n. 2890). POT⁵

PUPIEN (an 238, règne 3 mois).

2665. — A. K. M. ΚΑΘ. ΠΟΥΠΙΕΝΟC ΕΥC. Buste lauré de Pupien, à dr.
 ῥ. L. A. Victoire allant à gauche, tenant une palme et une
 couronne (n. 2893). POT⁵
2666. — Même légende et même buste.
 ῥ. L. A. Victoire assise, à gauche, tenant une couronne
 (n. 2894). Gravée, planche XXX. POT⁵
2667. — Même légende et même buste.
 ῥ. L. A. Pallas debout, à droite, se retournant à gauche; la
 droite sur la haste, la gauche sur son bouclier. POT⁵
2668. — Même légende et même buste.
 ῥ. L. A. Aigle à gauche, se retournant à droite, ayant une
 couronne dans son bec (n. 2897). POT⁵
- 2668 *bis*. — A. K. M. ΚΑΘ. ΠΟΥΠ. ΜΑΞΙΜΟC CΕΒ. Buste lauré de
 Pupien, à droite.
 ῥ. L. A. La Providence? debout, à gauche, la droite levée;
 une double corne d'abondance dans la gauche. POT⁵
 En Egypte comme à Rome, les monnaies de Pupien, avec le titre
 de Maximus, sont très rares.
- 2668 *ter*. — Même pièce, sans la tête de Maximus. POT⁵

GORDIEN III CÉSAR (an 238).

2669. — M. ANT. ΓΟΡΔΙΑΝΟC. ΚΑΙCΑ. Buste drapé de Gordien III
 à droite, la tête nue.

- Ἡ. L. A. Pallas debout, à droite, se retournant à gauche ; la dr. sur la haste, la g. sur son bouclier (n. 2899). POT⁵
2670. — M. ANT. ΓΟΡΔΙΑΝΟΣ ΚΑΙΣΑΡ. Même buste.
Ἡ. L. A. Rome-Nicéphore assise, à gauche, la gauche sur la haste ; près d'elle, son bouclier. Gr., planche XXX. POT⁵
2671. — Même légende et même buste.
Ἡ. L. A. La Providence? debout, à gauche, la droite levée, une double corne d'abondance dans la gauche. POT⁵
2672. — Même légende et même buste.
Ἡ. L. A. Victoire allant à gauche, tenant une couronne et une palme (sup., n. 540). POT⁵
2673. — Même légende et même buste.
Ἡ. L. A. Victoire assise à gauche, tenant une palme et une couronne. POT⁵
2674. — Même légende et même buste.
Ἡ. L. A. Le Nil couché, à gauche, tenant une corne d'abondance de la droite, un roseau dans la gauche (n. 2901). POT⁵
2675. — Même légende et même buste.
Ἡ. L. A. Aigle à gauche, se retournant à droite, avec une couronne dans son bec (n. 2902). POT⁵

GORDIEN III, EMPEREUR (règne de 238 à 244).

An 2.

2676. — A. K. M. AN. ΓΟΡΔΙΑΝΟΣ. ΕΥΣΕΒ. Buste lauré et drapé de Gordien III, à droite.
Ἡ. L. B. Buste lauré de Jupiter, à droite. POT⁵
2677. — Même légende et même buste.
Ἡ. L. B. Bustes accolés du Soleil et de la Lune, à droite (n. 2908). POT⁵
2678. — Même légende et même buste.
Ἡ. L. B. Jupiter assis, à gauche, une patère dans la droite, la gauche sur la haste (n. 2915). POT⁵
2679. — Même légende et même buste.
Ἡ. L. B. La Providence debout, à g., tenant une palme dans



GORDIEN III EMPEREUR. TRANQUILLINE. PHILIPPE 1^{ER}.
 OTACILIE. PHILIPPE II. CESAR ET EMPEREUR.

- la droite qui est levée, un sceptre transversal dans la gauche
(n. 2910). POT⁵
2680. — A. K. M. AN. ΓΟΡΔΙΑΝΟΣ ΕΥΣΕΒ. Même buste.
ῥ. L. B. L'Espérance allant à gauche (n. 2911). POT⁵
2681. — Même légende et même buste.
ῥ. L. B. La Providence? debout, à gauche, la droite levée,
une double corne d'abondance dans la g. (n. 2912). POT⁵
2682. — Même légende et même buste.
ῥ. L. B. La Fortune debout, à gauche (n. 2913). POT⁵
2683. — Même légende et même buste.
ῥ. L. B. Victoire allant à gauche, tenant une palme et une
couronne (n. 2914). POT⁶
2684. — Même légende et même buste.
ῥ. L. B. Le Nil couché, à gauche, une corne d'abondance
dans la droite, un roseau dans la gauche (n. 2916). POT⁵
2685. — Même légende et même buste.
ῥ. L. B. Rome-Nicéphore assise, à g., la main g. sur la
haste; à terre, son bouclier (n. 2917). POT⁵
2686. — Même légende et même buste.
ῥ. L. B. La Valeur militaire debout, à gauche, la droite sur
la haste, le *parazonium* dans la gauche; à ses pieds, un bou-
clier. POT⁵
2687. — Même légende et même buste.
ῥ. L. B. Aigle à gauche, se retournant à droite, ayant une
couronne dans son bec (n. 2918). POT⁵

An 3.

2688. — Même légende et même buste.
ῥ. L. Γ. Buste de Sérapis, de face. Gr., pl. XXXI. POT⁵
2689. — Même légende et même buste.
ῥ. L. Γ. Buste de Sérapis, à droite. POT⁵
2690. — Même légende et même buste.
ῥ. L. Γ. Jupiter assis, à gauche, une patère dans la main
droite, la gauche sur un sceptre; devant lui, à ses pieds, un
aigle. POT⁵
2691. — Même légende et même buste.

- ῥ. Λ. Γ. La Providence ? debout, à gauche, la droite levée, une corne d'abondance dans la gauche (n. 2919). POT⁵
 2692. — Α. Κ. Μ. ΑΝ. ΓΟΡΔΙΑΝΟΣ ΕΥΘΕΒ. Même buste.
 ῥ. Λ. Γ. La Paix ? debout, à gauche, une palme dans la droite levée, un sceptre transversal dans la gauche (n. 2920). POT⁵
 2693. — Même légende et même buste.
 ῥ. Λ. Γ. La Fortune debout, à gauche (n. 2921). POT⁵
 2694. — Même légende et même buste.
 ῥ. Λ. Γ. Victoire allant à droite, tenant une palme et une couronne (n. 2923). POT⁵
 2695. — Variété de la même pièce, la Victoire à gauche. POT⁵
 2696. — Même légende et même buste.
 ῥ. Λ. Γ. Même Victoire assise, à gauche (n. 2924). POT⁵
 2697. — Même légende et même buste.
 ῥ. Λ. Γ. Rome-Nicéphore assise, à gauche, la gauche sur la haste ; près d'elle, à terre, son bouclier (n. 2926). POT⁵
 2698. — Même légende et même buste.
 ῥ. Λ. Γ. Le Nil couché, à gauche, tenant de la droite une corne d'abondance, de la gauche un roseau (n. 2927). POT⁵
 2699. — Même légende et même buste.
 ῥ. Λ. Γ. Deux captifs au pied d'un trophée (n. 2925). POT⁵
 2700. — Même légende et même buste.
 ῥ. Λ. Γ. Aigle à gauche, se retournant à droite, tenant dans son bec une couronne. POT⁶

An 4.

2701. — Même légende et même buste.
 ῥ. Λ. Δ. Buste lauré de Jupiter, à droite (n. 2931). POT⁵
 2702. — Même légende et même buste.
 ῥ. Λ. Δ. Jupiter assis, à gauche, une patère dans la droite, la gauche sur un sceptre ; à ses pieds, l'aigle (n. 2941). POT⁵
 2703. — Même légende et même buste.
 ῥ. Λ. Δ. Jupiter debout, à g., avec les mêmes attributs. POT⁶
 2704. — Même légende et même buste.
 ῥ. Λ. Δ. Mercure debout, à droite, se retournant à gauche,

- tenant un caducée et une palme ; à ses pieds, un chien. Gravée, planche XXX. POT⁵
2705. — A. K. M. AN. ΓΟΡΔΙΑΝΟΣ ΕΥΣΕΒ. Même buste.
 ῥ. Λ. Δ. Esculape debout, à gauche, sacrifiant sur un autel. Gravée, planche XXXI (n. 2932). POT⁵
2706. — Même légende et même buste.
 ῥ. Λ. Δ. La Paix ? debout, à gauche, la droite levée, un sceptre transversal dans la gauche (sup., n. 542). POT⁵
2707. — Même légende et même buste.
 ῥ. Λ. Δ. La Providence ? debout, à gauche, la droite levée, une double corne d'abondance dans la gauche (n. 2933). POT⁵
2708. — Même légende et même buste.
 ῥ. Λ. Δ. La Fortune debout, à gauche (n. 2934). POT⁵
2709. — Même légende et même buste.
 ῥ. Λ. Δ. Victoire allant à droite, tenant une palme et une couronne (n. 2938). POT⁵
2710. — Variété de la même pièce, la Victoire debout, de face. POT⁵
2711. — Autre variété, la Victoire assise, à g. (n. 2939). POT⁵
2712. — Même légende et même buste.
 ῥ. Λ. Δ. Rome-Nicéphore assise, à gauche, la gauche sur la haste ; à terre, près d'elle, son bouclier (n. 2943). POT⁵
2713. — Même légende et même buste.
 ῥ. Λ. Δ. La Valeur militaire debout, à gauche, la droite sur la haste, le *parazonium* dans la gauche ; à terre, un bouclier. POT⁵
2714. — Même légende et même buste.
 ῥ. Λ. Δ. Le Nil couché, à gauche, une corne d'abondance dans la droite, un roseau dans la gauche (n. 2942). POT⁵
2715. — Même légende et même buste.
 ῥ. Λ. Δ. La Louve, à droite, allaitant Romulus et Rémus (n. 2937). POT⁵
2716. — Même légende et même buste.
 ῥ. Λ. Δ. Deux captifs au pied d'un trophée (n. 2941). POT⁵
2717. — Même légende et même buste.

ῥ. L. Δ. Aigle à gauche, se retournant à droite; ayant une couronne dans son bec (n. 2944). POT⁵

An 5.

2718. — A. K. M. AN. ΓΟΡΔΙΑΝΟΣ ΕΥΧΕΒ. Même buste.

ῥ. L. Ε. Jupiter assis, à gauche, une patère dans la droite, la gauche sur un sceptre; à ses pieds, un aigle (n. 2955). POT⁵

2719. — Même légende et même buste.

ῥ. L. Ε. La Fortune debout, à gauche (n. 2948). POT⁵

2720. — Même légende et même buste.

ῥ. L. Ε. La Providence? debout, à gauche, la droite levée, une double corne d'abondance dans la g. (n. 2949). POT⁵

2721. — Même légende et même buste.

ῥ. L. Ε. L'empereur? debout, à gauche, la droite levée, la gauche sur la haste (n. 2951). POT⁵

2722. — Même légende et même buste.

ῥ. L. Ε. Victoire allant à droite, tenant une palme et une couronne (n. 2952). POT⁵

2723. — Variété de la même pièce, la Victoire à gauche. POT⁵

2724. — Autre variété; la Victoire assise, à g. (n. 2953). POT⁵

2725. — Même légende et même buste.

ῥ. L. Ε. Le Nil couché, à gauche, tenant une corne d'abondance remplie de fruits (n. 2954). POT⁵

2726. — Même légende et même buste.

ῥ. L. Ε. Rome-Nicéphore assise, à gauche, la gauche sur la haste; près d'elle, à terre, son bouclier (n. 2956). POT⁵

2727. — Même légende et même buste.

ῥ. L. Ε. Aigle à gauche, se retournant à droite, avec une couronne dans le bec (n. 2958). POT⁵

An 6.

2728. — Même légende et même buste.

ῥ. L. ζ. Buste d'Ammon à droite, la tête surmontée d'un globe. POT⁵

2729. — Même légende et même buste.

ῥ. L. ζ. Même buste à gauche, sans le globe, un sceptre sur l'épaule. POT⁵

2730. — A. K. M. AN. ΓΟΡΜΙΑΝΟC ΕΥCΕΒ. Même buste.
 ῥ. Λ. C. Buste de Sérapis à dr., un sceptre sur l'épaule. POT⁵
2731. — Même légende et même buste.
 ῥ. Λ. C. Même buste de Sérapis, à gauche. POT⁵
2732. — Même légende et même buste.
 ῥ. Λ. C. Buste de Rome à gauche (sup., n. 544). Gravée,
 planche XXXI. POT⁵
2733. — Même légende et même buste.
 ῥ. Λ. C. Jupiter assis, à gauche, une patère dans la droite,
 un sceptre dans la g.; à ses pieds un aigle (n. 2962). POT⁵
2734. — Même légende et même buste.
 ῥ. Λ. C. Pallas-Nicéphore debout, à gauche, la gauche sur
 la haste. POT⁵
2735. — Même légende et même buste.
 ῥ. Λ. C. La Providence? debout, à gauche, la droite levée,
 une double corne d'abondance dans la g. (n. 2960). POT⁵
2736. — Même légende et même buste.
 ῥ. Λ. C. L'Espérance allant à gauche. POT⁵
2737. — Même légende et même buste.
 ῥ. Λ. C. La Fortune debout, à gauche (n. 2961). POT⁵
2738. — Même légende et même buste.
 ῥ. Λ. C. Victoire assise, à gauche, tenant une palme et une
 couronne (n. 2964). POT⁵
2739. — Même légende et même buste.
 ῥ. Λ. C. Rome-Nicéphore assise, à gauche, la gauche sur la
 haste; près d'elle, à terre, son bouclier (n. 2965). POT⁵
2740. — Même légende et même buste.
 ῥ. Λ. C. Le Nil couché à gauche, tenant de la droite une
 corne d'abondance, de la gauche un roseau. POT⁵
2741. — Même légende et même buste.
 ῥ. Λ. C. Aigle à gauche, se retournant à droite, ayant une
 couronne dans son bec (n. 2966). POT⁵

An 7.

2742. — A. K. M. ANT. ΓΟΡΜΙΑΝΟC ΕΥ. Même buste.
 ῥ. Λ. Z. Buste lauré de Jupiter, à droite (n. 2967). POT⁵

2743. — A. K. M. ANT. ΓΟΡΔΙΑΝΟΣ ΕΥ. Même buste.
 ἡ. Λ. Ζ. Buste radié du Soleil, à droite (n. 2968). POT⁵
2744. — Même légende et même buste.
 ἡ. Λ. Ζ. Buste du Nil à droite; devant, une corne d'abondance (n. 2969). POT⁵
2745. — Même légende et même buste.
 ἡ. Λ. Ζ. Sérapis debout, à gauche, se retournant à droite, la droite sur un sceptre, la gauche enveloppée dans le pallium (n. 2970). POT⁵
2746. — Même légende et même buste.
 ἡ. Λ. Ζ. Sérapis assis, à gauche, la droite étendue au-dessus de la tête de Cerbère, la g. sur un sceptre (n. 2974). POT⁵
2747. — Même légende et même buste.
 ἡ. Λ. Ζ. La Providence? debout, à gauche, la droite levée, une double corne d'abondance dans la gauche (n. 2971). POT⁵
2748. — Même légende et même buste.
 ἡ. Λ. Ζ. L'Équité debout, à gauche (n. 2973). POT⁵
2749. — Même légende et même buste.
 ἡ. Λ. Ζ. La Fortune couchée à gauche sur le *leclisternium* (n. 2975). POT⁵
2750. — Même légende et même buste.
 ἡ. Λ. Ζ. Victoire allant à gauche, tenant une palme et une couronne. POT⁵
2751. — Même légende et même buste.
 ἡ. Λ. Ζ. Aigle éployé de face, tenant une couronne dans ses serres (n. 2976). POT⁵
2752. — Même légende et même buste.
 ἡ. Λ. Ζ. Aigle à gauche, se retournant à droite, avec une couronne dans son bec. POT⁵

TRANQUILLINE, femme de Gordien III.

An 5.

2753. — CAB. ΤΡΑΝΚΥΛΛΙΝΑ. CEB. Buste de Tranquilline à dr.

- ῥ. B. E. Rome-*Nicéphore* assise, à gauche, la gauche sur la haste ; près d'elle, à terre, son bouclier. POT⁵
- 2753 *bis*. — CAB. TPANKYAAEINA CEB. Même buste.
- ῥ. L. E. La Providence? debout, à gauche, la droite levée, une double corne d'abondance dans la gauche. POT⁵
2754. — Même légende et même buste.
- ῥ. L. E. Aigle à gauche, se retournant à droite, avec une couronne dans son bec (sup., n. 547). POT⁵
- An 6.**
2755. — CAB. TPANKYAAEINA CEB. Buste de Tranquilline.
- ῥ. L. ζ. Buste d'Ammon à gauche; sur la tête, un globe posé entre deux cornes, un sceptre sur l'épaule. POT⁵
2756. — Même légende et même buste.
- ῥ. L. ζ. Buste d'Ammon à droite, la tête surmontée d'un globe (sup., n. 548). POT⁵
2757. — Même légende et même buste.
- ῥ. L. ζ. Jupiter assis, à gauche, une patère dans la droite, la gauche sur la haste. POT⁵
2758. — Même légende et même buste.
- ῥ. L. ζ. Pallas-*Nicéphore* debout, à gauche, la gauche sur son bouclier (n. 2983). POT⁵
2759. — Même légende et même buste.
- ῥ. L. ζ. La Providence? debout, à gauche, la droite levée, une double corne d'abondance dans la g. (n. 2984). POT⁵
2760. — Même légende et même buste.
- ῥ. L. ζ. La Fortune debout, à gauche (n. 2985). POT⁵
2761. — Même légende et même buste.
- ῥ. L. ζ. Victoire assise, à gauche, tenant une palme et une couronne (n. 2986). POT⁵
2762. — Même légende et même buste.
- ῥ. L. ζ. Aigle à gauche, se retournant à droite, avec une couronne dans le bec (n. 2988). POT⁵
- An 7.**
2763. — Même légende et même buste.
- ῥ. L. Z. Buste lauré de Jupiter, à droite. POT⁵
2764. — Même légende et même buste.

- ῥ. L. Z. Sérapis debout, à gauche, se retournant à droite, la droite sur la haste, la gauche enveloppée dans son *pallium* (n. 2989). Gravée, planche XXXI. POT⁵
2765. — CAB. TPANKYAAEINA' CEB. Même buste.
- ῥ. L. Z. La Providence? debout, à g., la droite levée, une double corne d'abondance dans la gauche (n. 2990, var.). POT⁵
2766. — Même légende et même buste.
- ῥ. L. Z. L'Équité debout, à gauche. POT⁵
2767. — Même légende et même buste.
- Ε. L. Z. La Fortune couchée à gauche sur le *lectisternium* (n. 2991). POT⁵
2768. — Même légende et même buste.
- ῥ. L. Z. Aigle éployé de face, tenant une couronne dans ses serres (n. 2992). POT⁵

PHILIPPE PÈRE (règne de 244 à 249).

An 1.

2769. — A. K. M. IOY. ΦΙΑΠΠΟΣ ΕΥΣΕΒ. Buste lauré et drapé de Philippe, à droite.
- ῥ. L. A. Buste lauré de Jupiter, à droite (n. 2997). POT⁵
2770. — Même légende et même buste.
- ῥ. L. A. Buste radié du Soleil, à droite. POT⁵
2771. — Même légende et même buste.
- ῥ. L. A. Buste du Nil, à droite; devant, une corne d'abondance. POT⁵
2772. — Même légende et même buste.
- ῥ. L. A. Sérapis debout, à gauche, se retournant à droite, la main droite sur un sceptre, la gauche enveloppée dans son *pallium* (n. 2998). POT⁵
2773. — Même légende et même buste.
- ῥ. L. A. La Providence? debout, à gauche, la droite levée, une double corne d'abondance dans la gauche (n. 2929). POT⁵
2774. — Même légende et même buste.
- ῥ. L. A. L'Équité debout, à gauche (n. 3000). POT⁵

2775. — A. K. M. IOY. ΦΙΑΠΠΟΣ ΕΥΣΕΒ. Même buste.
 ἦ. L. A. Victoire allant à gauche, tenant une palme et une couronne (n. 3001). POT⁵
2776. — Même légende et même buste.
 ἦ. L. A. Rome-Nicéphore assise, à gauche, la gauche sur la haste; à ses pieds, à terre, un bouclier (n. 3004). POT⁵
2777. — Même légende et même buste.
 ἦ. L. A. La Fortune couchée à gauche, sur le *lectisternium* (n. 3005). POT⁵
2778. — Même légende et même buste.
 ἦ. L. A. Aigle à gauche, se retournant à droite, avec une couronne dans son bec (n. 3006). POT⁵
- An 2.
2779. — Même légende et même buste.
 ἦ. L. B. Buste lauré de Jupiter, à droite (n. 3009). POT⁵
2780. — Même légende et même buste.
 ἦ. L. B. Buste d'Isis, à gauche. POT⁵
2781. — Même légende et même buste.
 ἦ. L. B. Buste du Nil, à droite; devant, une corne d'abondance. POT⁵
2782. — Même légende et même buste.
 ἦ. L. B. Buste de Pallas, à droite (n. 3007). POT⁵
2783. — Même légende et même buste.
 ἦ. L. B. Buste radié du Soleil, à droite (n. 3008). POT⁵
2784. — Même légende et même buste.
 ἦ. L. B. Sérapis assis, à gauche, se retournant à droite, la droite sur un sceptre, la gauche enveloppée dans le *pallium* (n. 3011). POT⁵
2785. — Même légende et même buste.
 ἦ. L. B. La Providence? debout, à gauche, la droite levée, une double corne d'abondance dans la g. (n. 3012). POT⁵
2786. — Même légende et même buste.
 ἦ. L. B. L'Équité debout, à gauche (n. 3013). POT⁶
2787. — Même légende et même buste.
 ἦ. L. B. La Fortune debout, à gauche (n. 3014). POT⁵

2788. — Α. Κ. Μ. ΙΟΥ. ΦΙΛΙΠΠΟΣ ΕΥΣΕΒ. Même buste.
 ἦ. L. B. Pallas-Nicéphore debout, à droite, la droite sur la
 haste; à ses pieds, son bouclier (n. 3015). POT⁵
2789. — Même légende et même buste.
 ἦ. L. B. Victoire allant à droite, tenant une couronne et une
 palme (n. 3016). POT⁶
2790. — Même légende et même buste.
 ἦ. L. B. Rome-Nicéphore assise, à gauche, la gauche sur la
 haste; près d'elle, à terre, son bouclier (n. 2017). POT⁵
2791. — Même légende et même buste.
 ἦ. L. B. Aigle à gauche, se retournant à droite, avec une
 couronne dans son bec (n. 3020). POT⁶
- 2791 *bis*. — Même légende et même buste.
 ἦ. L. B. Aigle allant à droite, portant une palme sur l'aile
 (n. 3019). POT⁵
- An 3.**
2792. — Même légende et même buste.
 ἦ. L. Γ. Buste lauré et drapé de Jupiter, à droite. POT³
2793. — Même légende et même buste.
 ἦ. L. Γ. Buste d'Ammon, à droite, la tête surmontée d'un
 globe (sup., n. 554). POT⁵
2794. — Même légende et même buste.
 ἦ. L. Γ. Bustes accolés du Soleil et de la Lune, à dr. POT³
2795. — Même légende et même buste.
 ἦ. L. Γ. Buste radié du Soleil, à droite (n. 3024). POT⁵
2796. — Même légende et même buste.
 ἦ. L. Γ. Sérapis debout, à gauche, se retournant à droite, la
 droite sur un sceptre, la g. dans son *pallium* (n. 3025). POT⁵
2797. — Même légende et même buste.
 ἦ. L. Γ. Sérapis assis à g., la dr. levée au-dessus de la tête de
 Cerbère, la g. enveloppée dans son *pallium* (n. 3031). POT⁵
2798. — Même légende et même buste.
 ἦ. L. Γ. Esculape debout à gauche, sacrifiant sur un autel,
 la gauche sur son bâton entouré du serpent (n. 3026).
2799. — Même légende et même buste.
 ἦ. L. Γ. La Fortune debout, à gauche (n. 3027). POT⁵

2800. — Α. Κ. Μ. ΙΟΥ. ΦΙΛΙΠΠΟΣ ΕΥΣΕΒ. Même buste.
 ῥ. Λ. Γ. La Fortune couchée, à gauche, sur le *lectisternium*
 (n. 3033). POT⁵
2801. — Même légende et même buste.
 ῥ. Λ. Γ. L'Équité debout, à gauche (n. 3028). POT⁵
2802. — Même légende et même buste.
 ῥ. Λ. Γ. La Providence? debout, à gauche, la droite levée,
 une double corne d'abondance dans la g. (n. 3029). POT⁵
2803. — Même légende et même buste.
 ῥ. Λ. Γ. Victoire allant à droite, tenant une palme et une
 couronne (n. 3030). POT⁵
2804. — Même légende et même buste.
 ῥ. Λ. Γ. Rome-Nicéphore assise, à gauche, la gauche sur la
 haste; près d'elle, à terre, son bouclier (n. 3032). POT⁵
2805. — Même légende et même buste.
 ῥ. Λ. Γ. Le Nil couché, à g., près d'un crocodile, une corne
 d'abondance dans la droite (n. 3034). POT⁵
2806. — Même légende et même buste.
 ῥ. Λ. Γ. Aigle à gauche, se retournant à droite, avec une
 couronne dans son bec (n. 3036). POT⁵

An 4.

2807. — Même légende et même buste.
 ῥ. Λ. Δ. Buste radié, panthé, d'Ammon, de Neptune et
 d'Esculape, à droite, le lotus sur la tête; devant, une corne
 d'abondance; derrière, un serpent entourant un trident
 (n. 3038.) POT⁵
2808. — Même légende et même buste.
 ῥ. Λ. Δ. Même buste non radié; devant, une corne d'abondance;
 derrière, un serpent entourant le trident (sup. n. 554). POT⁵
2809. — Même légende et même buste.
 ῥ. Λ. Δ. Bustes accolés du Nil et d'Isis, à droite; devant, une
 corne d'abondance (n. 3041). POT⁵
2810. Même légende et même buste.
 ῥ. Λ. Δ. Isis? debout, à gauche, portant le buste de Sérapis
 sur la droite, la gauche sur un sceptre (n. 3044). POT⁵

2811. — Α. Κ. Μ. ΦΙΛΙΠΠΟΣ ΕΥΣΕΒ. Même buste.
 ῥ. Λ. Δ. L'Espérance allant à gauche (n. 3046). POT⁵
2812. — Même légende et même buste.
 ῥ. Λ. Δ. La Providence? assise, à gauche, la droite levée, une double corne d'abondance dans la gauche. POT⁵
2813. — Même légende et même buste.
 ῥ. Λ. Δ. La Fortune assise, à gauche (n. 3055). POT⁵
2814. — Même légende et même buste.
 ῥ. Λ. Δ. La Valeur debout, à gauche, la main droite sur la haste, le *parazonium* dans la gauche. POT⁵
2815. — Même légende et même buste.
 ῥ. Λ. Δ. Figure militaire debout, à droite, se retournant à gauche, tenant une Victoire dans la droite, et dans la gauche un bouclier et une haste (n. 3048). POT⁵
2816. — Même légende et même buste.
 ῥ. Λ. Δ. Génie de la ville d'Alexandrie debout, à g.; des épis dans la dr., un *vevillum* dans la g. (n. 3049). POT⁵
2817. — Même légende et même buste.
 ῥ. Λ. Δ. Victoire allant à droite, tenant des deux mains une couronne; une palme sur l'épaule gauche (n. 3050). POT⁵
2818. — Même légende et même buste.
 ῥ. Λ. Δ. Victoire assise, à gauche, tenant de la droite une couronne, de la gauche une palme (n. 3053). POT⁵
2819. — Même légende et même buste.
 ῥ. Λ. Δ. Victoire debout, à droite, écrivant sur son bouclier posé sur un tronc d'arbre. Gravée, planche XXXI. POT⁵
2820. — Même légende et même buste.
 ῥ. Λ. Δ. Le Nil couché, à gauche, près du rocher, tenant une corne d'abondance de la droite, un roseau de la gauche. POT⁵

An 5.

2821. — Même légende et même buste.
 ῥ. Λ. Ε. Isis? tourelée, debout, à gauche, tenant de la droite le buste de Sérapis, la gauche sur un sceptre (n. 3061). POT⁵
- 2821 *bis*. — Même pièce, d'un autre style et d'un meilleur métal. POT⁵
2822. — Même légende et même buste.

- ῥ. Λ. Ε. Victoire allant à droite, tenant des deux mains une couronne, sur l'épaule gauche une palme (n. 3063). POT⁵
2823. — Α. Κ. Μ. ΙΟΥ. ΦΙΛΙΠΠΟΣ ΕΥΣΕΒ. Même buste.
- ῥ. Λ. Ε. La Fortune couchée, à gauche, sur le *lectisternium* (n. 3065). POT⁶
2824. — Même légende et même buste.
- .ῥ. Λ. Ε. Génie de la ville d'Alexandrie debout, à gauche; tenant de la droite des épis, de la gauche un *vevillum*. POT⁵
2825. — Même légende et même buste.
- ῥ. Λ. Ε. Victoire allant à droite, tenant une palme et une couronne (n. 3063). POT⁵
- 2825 *bis*. — Même légende et même buste.
- ῥ. Λ. Ε. La Providence debout, à g., la dr. levée (n. 3060). POT⁵
2826. — Même légende et même buste.
- ῥ. Λ. Ε. Isis? tourelée, debout, à gauche; tenant de la main droite le buste de Sérapis, la gauche sur un sceptre (n. 3062). Gravée, planche XXXI. Æ⁹
2827. — Même légende et même buste.
- ῥ. Λ. Ε. Aigle à droite, portant une couronne dans son bec et une palme sur l'aile; dans le champ, une palme. Æ⁹
- 2827 *bis*. — Même pièce, sans la palme dans le champ. Æ⁹
2828. — Même légende et même buste.
- ῥ. Λ. Ε. Aigle à gauche, se retournant à droite, avec une couronne dans son bec (n. 3067). POT⁵

An 6.

2829. — Même légende et même buste.
- ῥ. Λ. ζ. Buste radié du Soleil, à droite (n. 3069). POT⁵
2830. — Même légende et même buste.
- ῥ. Λ. ζ. La Fortune debout, à gauche (n. 3071). POT⁵
2831. — Même légende et même buste.
- ῥ. Λ. ζ. Victoire allant à gauche, tenant une palme et une couronne. POT⁵
2832. — Même pièce. La Victoire allant à dr. (n. 3072). POT⁵
2833. — Même légende et même buste.
- ῥ. Λ. ζ. L'empereur en pacificateur, à cheval, à dr. POT⁵

2834. — Α. Κ. Μ. ΙΟΥ. ΦΙΛΙΠΠΟΣ ΕΥΣΕΒ. Même buste.
 ῥ. Λ. ζ. Aigle à gauche, se retournant à droite, ayant une couronne dans son bec. POT⁵
2835. — Même légende et même buste.
 ῥ. Λ. ζ. Jupiter assis, à gauche, une patère dans la droite, la gauche sur sceptre; à ses pieds, un aigle (n. 3080). AE⁹
2836. — Même légende et même buste.
 ῥ. Λ. ζ. Harpocrate assis, à gauche, sur une feuille de *lotus*? ayant la forme d'une petite embarcation, la droite sur la bouche, une plante dans la gauche; dessous, un serpent au milieu de pavots, semblant servir de support dans le champ; derrière, une palme (n. 3079). Gr., pl. XXXI. AE⁵
2837. — Même légende et même buste.
 ῥ. Λ. ζ. La Providence? debout, à gauche, la droite levée, une double corne d'abondance dans la gauche; dans le champ, une palme (n. 3077). AE⁹
2838. — Même légende et même buste.
 ῥ. Λ. ζ. La Fortune couchée, à gauche, sur un *lectisternium* (n. 3078). AE⁹
- An 7.
2839. — Même légende et même buste.
 ῥ. Λ. Ζ. Buste de Mercure?, à droite, le modius sur la tête; devant, un caducée surmonté d'une palme. POT⁵
2840. — Même légende et même buste.
 ῥ. Λ. Ζ. Victoire allant à droite, tenant une palme et une couronne (n. 3082). POT⁵
2841. — Même légende et même buste.
 ῥ. Λ. Ζ. Aigle à gauche, se retournant à droite, ayant une couronne dans son bec (n. 2083). POT⁵

OTACILIE, femme de Philippe père.

An 2.

2842. — Μ. ΩΤ. ΟΤΑΚΙΛΙΑ ΟΕ. Μ. ΤΡΑ. Buste d'Otacilie, à dr.
 ῥ. Λ. Β. Buste du Nil, à droite; devant, une corne d'abondance. POT⁵

2843. — M. ωΤ. CEΘYHPA CE. M. CTPA. Même buste.
 ῥ. Λ. Β. Buste radié du Soleil, à droite. POT⁵
2844. — Même légende et même buste.
 ῥ. Λ. Β. La Providence? debout, à gauche, la droite levée,
 une double corne d'abondance dans la gauche. POT⁵
2845. — Même légende et même buste.
 ῥ. Λ. Β. Aigle à gauche, se retournant à droite, avec une
 couronne dans son bec (n. 3089). POT⁵
2846. — Même légende et même buste.
 ῥ. Λ. Β. Aigle au repos, à droite, avec une longue palme sur
 l'aile. POT⁵

An 3.

2847. — M. ωΤ. CEΘYHPA CE. M. CTPA. Buste d'Otacilie, à dr.
 ῥ. Λ. Γ. Buste lauré de Jupiter, à droite. POT⁵
2848. — Même légende et même buste.
 ῥ. Λ. Γ. Bustes accolés de Sérapis et d'Isis, à droite. POT⁵
2849. — Même légende et même buste.
 ῥ. Λ. Γ. La Providence? debout, à gauche, la droite levée,
 une double corne d'abondance dans la gauche. POT⁵
2850. — Variété de la même pièce, les lettres ΛΓ. non divi-
 sées. POT⁵
2851. — Même légende et même buste.
 ῥ. Λ. Γ. La Fortune debout, à gauche (n. 3090). POT⁵
2852. — Même légende et même buste.
 ῥ. Λ. Γ. Sérapis debout, à gauche, se retournant à droite;
 la droite appuyée sur un sceptre, la g. enveloppée dans son
pallium. POT⁵
2853. — Même légende et même buste.
 ῥ. Λ. Γ. Sérapis assis, à gauche, la droite au-dessus de
 la tête de Cerbère, la gauche sur un sceptre. POT⁵
2854. — Même légende et même buste.
 ῥ. Λ. Γ. Esculape debout, à gauche, sacrifiant sur un autel,
 la gauche sur son bâton entouré du serpent. POT⁵
2855. — Même légende et même buste.

- ἦ. Λ. Γ. Victoire allant à droite, tenant une palme et une couronne. POT⁵
 2855 *bis*. — Même légende et même buste.
 ἦ. Λ. Γ. Rome-Nicéphore assise, à g., la g. sur la haste. POT⁵
 2856. — Même légende et même buste.
 ἦ. Λ. Γ. Aigle à gauche, se retournant à droite, avec une couronne dans son bec (n. 3089). POT⁵
An 4.
 2857. — Μ. ΩΤ. CEΘΥΗΡΑ CE. Μ. CEB. Buste d'Otacilie, à droite.
 ἦ. Λ. Δ. Buste de la Victoire, à droite (n. 3096). Gravée, planche XXXI. POT⁵
 2858. — Même légende et même buste, avec Μ. C. T. C.
 ἦ. Λ. Δ. Buste casqué de Rome, à dr., tenant une lance (n. 3097). POT⁵
 2859. — Même légende et même buste.
 ἦ. Λ. Δ. Buste de femme (Isis) tourelée, à g. (n. 3098). POT⁵
 2859 *bis*. — Même légende et même buste.
 ἦ. Λ. Δ. Isis debout, à gauche, portant sur la main droite le buste de Sérapis; la gauche sur un sceptre. POT⁵
 2860. — Même légende et même buste.
 ἦ. Λ. Δ. La Piété? debout, voilée, à droite, se retournant à gauche, jetant de la droite de l'encens sur un autel allumé, tenant dans la gauche l'*acerra* (n. 3099). POT⁵
An 5.
 2861. — Μ. ΩΤ. CEΘΥΗΡΑ CE. Μ. CEB. Même buste.
 ἦ. Λ. Ε. Buste casqué de Pallas, à droite. POT⁵
 2862. — Même légende et même buste.
 ἦ. Λ. . La Piété debout, à gauche, jetant un grain d'encens sur un autel allumé, tenant l'*acerra* dans la gauche (n. 3100). Gravée, planche XXXI. POT⁵
 2863. — Même légende et même buste.
 ἦ. Λ. Ε. L'Équité assise, à gauche (n. 3101). POT⁵
 2864. — Même légende et même buste.
 ἦ. Λ. Ε. La Providence? debout, à g., la main dr. levée, tenant dans la gauche une double corne d'abondance (n. 3102). AE⁹
 2864 *bis*. — Μ. ΩΤ. CEΘΥΗΡΑ C. ΕΜ. CE. Même buste.

Ἡ. Λ. Ε. Buste à mi-corps de Philippe fils, casqué et cuirassé, de face, regardant à gauche; la droite levée, un sceptre dans la gauche. POT⁵

Superbe pièce unique de la Collection Moustier, n^o 3023 et 4192, vendue sous ce dernier numéro.

An 6.

2865. — Μ. ΩΤ. CEΘΥΗΡΑ C. ΕΜ. CEB. Même buste.

Ἡ. Λ. ζ. Buste lauré de Jupiter, à droit POT⁵

2866. — Même légende et même buste.

Ἡ. Λ. ζ. L'Équité debout, à gauche (n. 3104). POT⁵

2867. — Μ. ΩΤ. CEΘΥΗΡΑ CEM. CEB. Même buste.

Ἡ. Λ. ζ. Pallas-Nicéphore debout, à gauche; la gauche appuyée sur son bouclier (n. 3105). POT⁵

2868. — Même légende et même buste.

Ἡ. Λ. ζ. L'Espérance debout, à gauche (sup., n. 560). POT⁵

2868 *bis*. — Même légende et même buste.

Ἡ. Λ. ζ. La Fortune debout, à gauche, dans le champ une palme. Æ⁹

2868 *ter*. — Même légende et même buste.

Ἡ. Λ. ζ. Aigle à gauche, se retournant à droite, portant dans son bec une couronne (n. 3109). Æ⁹

An 7.

2869. — Même légende et même buste.

Ἡ. Λ. Ζ. L'Abondance? debout, à gauche, tenant trois épis dans la droite, un caducée dans la gauche (n. 3010). POT⁵

2870. — Même légende et même buste.

Ἡ. Λ. Ζ. Mars? debout, à gauche, la droite levée, une haste dans la gauche. Gravée, planche XXXI. POT⁵

PHILIPPE fils, César (de 244 à 247).

An 1.

2871. — Μ. ΙΟΥ. ΦΙΛΙΠΠΟΣ Κ. CEB. Buste drapé et cuirassé de Philippe fils, à droite, la tête nue.

Ἡ. Λ. Α. Buste d'Ammon à droite, la tête surmontée d'un globe. POT⁵

An 2.

2872. — Μ. ΙΟΥ. ΦΙΑΠΠΟΣ Κ. ΣΕΒ. Même buste.
 ῥ. Λ. Β. Buste d'Isis, à gauche. Gr., pl. XXXI. POT⁵
2873. — Même légende et même buste.
 ῥ. Λ. Β. Rome-Nicéphore assise, à gauche, la gauche sur la haste; près d'elle, à terre, son bouclier. POT⁵
2874. — Même légende et même buste.
 ῥ. Λ. Β. Buste de Diane, à dr.; devant, un croissant. POT⁵
2875. — Même légende et même buste.
 ῥ. Λ. Β. La Providence? debout, à gauche, la droite levée, une double corne d'abondance dans la gauche. POT⁵
2876. — Μ. ΙΟΥ. ΦΙΑΠΠΟΣ. Κ. ΣΕΒ. Même buste.
 ῥ. Λ. Β. Victoire allant à droite, tenant une palme et une couronne. POT⁵
2877. — Même légende et même buste.
 ῥ. Λ. Β. Aigle sur un foudre, à droite, ayant une longue palme sur l'aile (n. 3115). POT⁵
2878. — Même légende et même buste.
 ῥ. Λ. Β. Aigle à gauche, se retournant à droite, avec une couronne dans son bec (n. 3116). POT⁵

An 3.

2879. — Même légende et même buste.
 ῥ. Λ. Γ. Buste lauré de Jupiter, à droite (n. 3117). POT⁵
2880. — Même légende et même buste.
 ῥ. Λ. Γ. Buste d'Ammon, à droite, la tête surmontée d'un globe. POT⁵
2881. — Même légende et même buste.
 ῥ. Λ. Γ. Bustes accolés de Sérapis et d'Isis, à droite. POT⁵
2882. — Même légende et même buste.
 ῥ. Λ. Γ. Buste du Nil, à droite; devant, une corne d'abondance (n. 3118). POT⁵
2883. — Même légende et même buste.
 ῥ. Λ. Γ. Sérapis debout, à gauche, se retournant à droite, la droite sur un sceptre, la g. enveloppée dans son *pallium* (n. 3121). POT⁵

2884. — Μ. ΙΟΥ. ΦΙΛΙΠΠΟΣ Κ. ΣΕΒ. Même buste.
 ῥ. Λ. Γ. Sérapis assis à gauche, la droite étendue au-dessus,
 de la tête de Cerbère, la gauche sur un sceptre. POT⁵
2885. — Même légende et même buste.
 ῥ. Λ. Γ. La Providence? debout, à gauche, la droite levée,
 une double corne d'abondance dans la gauche (n. 3123). POT⁵
2886. — Même légende et même buste.
 ῥ. Λ. Γ. La Fortune debout, à gauche (n. 3124). POT⁵
2887. — Même légende et même buste.
 ῥ. Λ. Γ. La Fortune couchée, à gauche, sur le *lectisternium*
 (n. 3126). POT⁵
2888. — Μ. ΙΟΥ. ΦΙΛΙΠΠΟΣ Κ. ΣΕΒ. Même buste.
 ῥ. Λ. Γ. Rome-*Nicéphore* assise, à gauche, la gauche sur la
 haste; près d'elle, à terre, son bouclier (n. 3125). POT⁵
2889. — Même légende et même buste.
 ῥ. Λ. Γ. Victoire assise, à gauche, tenant une palme et une
 couronne. POT⁵
2890. — Même légende et même buste.
 ῥ. Λ. Γ. Victoire debout, de face, avec les mêmes attributs. POT⁵
2891. — Même légende et même buste.
 ῥ. Λ. Γ. Esculape debout, à gauche, sacrifiant sur un
 autel; dans la gauche, le bâton entouré du serpent. POT⁵
2892. — Même légende et même buste.
 ῥ. Λ. Γ. Aigle à gauche, se retournant à droite, avec une
 couronne dans son bec. POT⁵

An 4.

2893. — Même légende et même buste.
 ῥ. Λ. Δ. Mercure à demi-nu, debout, à droite, un caducée
 dans la droite, une palme dans la gauche; à ses pieds, un
 chien (n. 3128). POT⁵
2894. — Même légende et même buste.
 ῥ. Λ. Δ. La Fortune assise, à gauche (n. 3130). POT⁵
2895. — Même légende et même buste.
 ῥ. Λ. Δ. Le Génie de la ville d'Alexandrie dans un bige de
 serpents, à droite. POT⁵

2896. — Μ. ΙΟΥ. ΦΙΛΙΠΠΟΣ Κ. ΣΕΒ. Même buste.
 ῥ. Λ. Δ. Philippe en pacificateur, à cheval, allant à droite.
 (sup., n. 562). POT⁵

PHILIPPE II, Empereur (règne de 247 à 249).

2897. — Α. Κ. Μ. ΙΟΥ. ΦΙΛΙΠΠΟΣ ΕΥΣΕ. Buste lauré et drapé de
 Philippe fils, à droite.
 ῥ. Λ. Δ. Philippe en pacificateur, à cheval, allant à droite,
 la droite levée (n. 3133). Gravée, planche XXXI. TOT⁵

An 5.

2898. — Même légende et même buste.
 ῥ. Λ. Ε. Buste lauré de Jupiter, à droite (n. 3134). POT⁵
 2899. — Même légende et même buste.
 ῥ. Λ. Ε. Mercure debout, à droite, un caducée dans la droite,
 une palme dans la g.; à ses pieds, un chien (n. 3137). POT⁵
 2900. — Même légende et même buste.
 ῥ. Λ. Ε. La Providence? debout, à gauche, la droite levée,
 une double corne d'abondance dans la g. (n. 3138). POT⁵
 2901. — Même légende et même buste.
 ῥ. Λ. Ε. La Providence? assise, à gauche (n. 3139). POT⁵
 2902. — Même légende et même buste.
 ῥ. Λ. Ε. Le Nil couché, à gauche, tenant de la droite une
 corne d'abondance, de la gauche un roseau. POT⁵

An 6.

2903. — Même légende et même buste.
 ῥ. Λ. Ζ. Buste lauré de Jupiter, à droite. POT⁵
 2904. — Même légende et même buste.
 ῥ. Λ. Ζ. Jupiter assis, à gauche, une patère dans la droite,
 la gauche sur un sceptre. POT⁵
 2905. — Même légende et même buste.
 ῥ. Λ. Ζ. La Providence? debout, à gauche, la droite levée,
 une double corne d'abondance dans la g. (n. 3142). POT⁵
 2906. — Même légende et même buste.

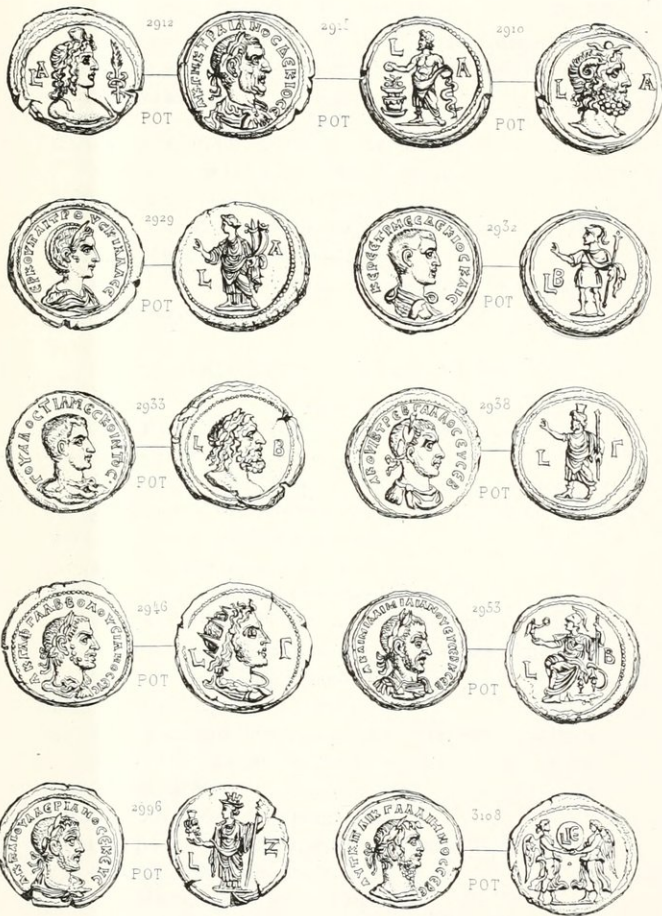

TRAJAN DECE. ETRUSCILLE. ETRUSCUS. HOSTILIEN.
 TREB. GALLE. VOLUSIEN. AEMILIEN. VALERIEN. CALLIEN.

ἦ. L. ζ. Jupiter? tenant de la droite une patère, de la gauche une palme assis, à gauche, sur un aigle éployé qui l'enlève au ciel. POT⁵

An 7.

2907. — A. K. M. IOY. ΦΙΛΗΠΠΟΣ ΕΥΣΕ. Même buste.

ἦ. L. Z. Buste lauré de Jupiter, à droite. POT⁵

2908. — Même légende et même buste.

ἦ. L. Z. Bustes accolés de Sérapis et d'Isis, à droite. POT⁵

2909. — Même légende et même buste.

ἦ. L. Z. Buste du Nil, à droite; devant, une corne d'abondance (n. 3147). POT⁵

TRAJAN DÉCE (règne de 249 à 251).

An 1.

2910. — A. K. Γ. Μ. Κ. ΤΡΑΙΑΝΟΣ ΔΕΚΙΟΣ. Buste lauré et drapé de Trajan, à droite.

ἦ. L. A. Buste d'Ammon, à droite, la tête surmontée d'un globe posé sur deux cornes (n. 3148). Gr., pl. XXXII POT⁵

2911. — Même légende et même buste.

ἦ. L. A. Buste d'Isis, à droite. POT⁵

2912. — Même légende et même buste.

ἦ. L. A. Buste de Mercure ou de Bonus Eventus, à droite, la poitrine nue; devant, un caducée surmonté d'une palme (n. 3149, var.). Gravée, planche XXXII. POT⁵

2913. — Même légende et même buste.

ἦ. L. A. Sérapis debout, à gauche, se retournant à droite; la droite sur la haste, la gauche enveloppée dans son *pallium* (n. 3150). POT⁵

2914. — Même légende et même buste.

L. A. La Paix? tourelée, debout, à gauche, la droite levée, un sceptre dans la gauche (n. 3151). POT⁵

2915. — Même légende et même buste.

ἦ. L. A. Esculape debout, à gauche, sacrifiant sur un autel, la gauche sur son bâton entouré du serpent (n. 3152). Gravée, planche XXXII. POT⁵

2916. — Même légende et même buste.

- ἦ. L. A. Victoire allant à droite, tenant une palme et une couronne (n. 3153). POT⁵
 2917. — Même légende et même buste.
 ἦ. L. A. Rome-*Nicéphore* assise, à gauche, la gauche sur la haste (n. 3154). POT⁵
 2917 *bis*. — Même légende et même buste.
 ἦ. L. A. Trophée, au pied deux captifs. POT⁵
 2918. — Même légende et même buste.
 ἦ. L. A. Aigle, à gauche, se retournant à droite, avec une couronne dans son bec (n. 3156). POT⁵

An 2.

2919. — A. K. Γ. Μ. Κ. ΤΡΑΙΑΝΟΣ ΔΕΚΙΟΣ ΕΥ. Même buste.
 ἦ. L. B. Buste lauré de Jupiter, à droite (n. 3157). POT⁵
 2920. — Même légende et même buste.
 ἦ. L. B. Buste du Soleil, à droite (n. 3158). POT⁶
 2921. — Même légende et même buste.
 ἦ. L. B. L'Espérance allant à gauche (n. 3159). POT⁵
 2922. — Même légende et même buste.
 ἦ. L. B. La Paix debout, à gauche, une branche d'olivier? dans la droite, un caducée dans la gauche (n. 3161). POT⁵
 2923. — Même légende et même buste.
 ἦ. L. B. Victoire allant à droite, tenant une palme et une couronne (n. 3162). POT⁵
 2924. — Même légende et même buste.
 ἦ. L. B. L'Équité assise, à gauche (n. 3163). POT⁵
 2925. — Même légende et même buste.
 ἦ. L. B. La Providence? assise, à gauche; la droite levée, une double corne d'abondance dans la g. (n. 3165). POT⁵
 2926. — Même légende et même buste.
 ἦ. L. B. Deux captifs au pied d'un trophée (n. 3166). POT⁵
 2927. — Même légende et même buste.
 ἦ. L. B. Aigle à gauche, se retournant à droite, une couronne dans son bec (n. 3168). POT⁵

ÉTRUSCILLE, femme de Trajan Dèce.**An 1.**

2928. — ΕΡ. ΚΟΥΠ. ΑΙΤΡΟΥΣΚΙΑΑΑ. CΕ. Buste d'Étruscille, à dr.

ῥ. L. A. La Fortune debout, à gauche (n. 3171). POT⁵

2929. — Même légende et même buste.

ῥ. L. A. La Providence? debout, à gauche, la droite levée, une double corne d'abondance dans la gauche (n. 3172).

Gravée, planche XXXII. POT⁵

An 2.

2930. — Même légende et même buste.

ῥ. L. B. Pallas-Nicéphore debout, à gauche, la droite sur la haste; à ses pieds, son bouclier (n. 3173). POT⁵

2931. — Même légende et même buste.

ῥ. L. B. La Piété? debout, voilée, à gauche, jetant un grain d'encens sur un autel allumé, tenant de la main gauche l'*acerra* (n. 3174). POT⁵

HÉRENNIUS ÉTRUSCUS CÉSAR (fils de Decius)
(an 249 à 251).

2932. — Κ. ΕΡΕ. ΕΤΡ. ΜΕC. ΔΕΚΙΟC ΚΑΙC. Buste d'Etruscus à droite, la tête nue.

ῥ. L. A. Figure militaire, (Mars?) debout, à g., la dr. levée, un sceptre dans la gauche (n. 3176). Gr., pl. XXXII. POT⁵

HOSTILIEN CÉSAR (2^e fils de Decius) (an 249 à 251).

2933. — ΟΥΑΑ. ΟCΤΙΑ. ΜΕC. ΚΥΙΝΤΟC. Ν. Buste drapé d'Hostilien, à droite, la tête nue.

ῥ. L. B. Tête laurée de Jupiter, à droite (n. 3181). Gravée, planche XXXII. POT⁵

TRÉBONIEN GALLE (règne de 251 à 254).**An 3.**

2934. — Α. Κ. Γ. ΟΥΙΒ. ΤΡΕΒ. ΓΑΛΛΟC ΕΥCΕΒ. Buste lauré et drapé de Trébonien Galle, à droite.

- ῥ. L. Γ. Tête laurée de Jupiter, à droite (sup., n. 572). POT⁵
 2935. — Même légende et même buste.
 ῥ. L. B. Buste d'Esculape; à droite; devant, son bâton entouré
 du serpent (n. 3186). POT⁵
 2936. — Même légende et même buste.
 ῥ. L. Γ. Buste radié du Soleil, à droite. POT⁵
 2937. — Même légende et même buste.
 ῥ. L. Γ. Buste du Nil, à droite; devant, une corne d'abon-
 dance. POT⁵
 2938. — Même légende et même buste.
 ῥ. L. L. Sérapis debout, à gauche, la droite levée, un sceptre,
 dans la gauche (n. 3187). Gravée, planche XXXII. POT⁵
 2939. — Même légende et même buste.
 ῥ. L. Γ. La Paix? tourelée, debout, à gauche; la
 droite levée, un sceptre dans la gauche (n. 3189). POT⁵
 2940. — Même légende et même buste.
 ῥ. L. Γ. La Paix? debout, à gauche, tenant une branche
 d'olivier? dans la dr. levée, un sceptre dans la g. POT⁵
 2941. — Même légende et même buste.
 ῥ. L. Γ. L'Équité assise, à gauche. POT⁵
 2942. — Même légende et même buste.
 ῥ. L. Γ. Victoire allant à droite, tenant une palme et une
 couronne. POT⁵
 2942 *bis*. — Même légende et même tête.
 ῥ. L. Γ. La Providence debout, à gauche; la droite levée,
 une double corne d'abondance dans la gauche. POT⁵
 2943. — Même légende et même buste.
 ῥ. L. Γ. Aigle à droite, une palme sur l'aile, portant dans son
 bec une couronne (n. 3191). POT⁵

VOLUSIEN EMPEREUR (règne de 252 à 254).

An 3.

2944. — A. K. Γ. ΑΦ. ΓΑΑ. Β. ΒΟΛΟΥΚΙΑΝΟC ΕΥC. Buste lauré et
 drapé de Volusien, à droite.

- ἦ. L. F. Tête laurée de Jupiter, à droite. POT⁵
2945. — Α. Κ. Γ. ΑΦ. ΓΑΑ. Β. ΒΟΑΟΥΣΙΑΝΟC ΕΥC. Même buste.
ἦ. L. F. Buste d'Esculape, à droite; devant, son bâton entouré
du serpent (n. 3192). POT⁵
2946. — Même légende et même buste.
ἦ. L. F. Bâste radié du Soleil, à droite (n. 3193). Gravée,
planche XXXII. POT⁵
2947. — Même légende et même buste.
ἦ. L. F. Buste de Diane?, à droite (n. 3194). POT⁵
2948. — Même légende et même buste.
ἦ. L. F. Sérapis debout, à gauche, la droite levée, un sceptre
dans la gauche (n. 3196). POT⁵
2949. — Même légende et même buste.
ἦ. L. F. La Fortune debout, à gauche (n. 3195). POT⁴
2950. — Même légende et même buste.
ἦ. L. F. La Providence? debout, à gauche, la droite levée,
une corne d'abondance dans la gauche. POT⁵
2951. — Même légende et même buste.
ἦ. L. F. Aigle éployé, à droite, une couronne dans son bec
et une palme sur l'aile gauche. POT⁵

ÆMILIEN (an 253, règne 3 mois).

An 2.

2952. — Α. Κ. Μ. ΑΙΜΙΑ. ΑΙΜΙΑΝΟΝ (1) ΕΥC. ΕΥΤ. CEB. Buste
lauré et drapé d'Æmilien, à droite.
ἦ. — L. Β. Tête laurée de Jupiter, à dr. (n. 3193, var.). POT⁵
2953. — Même légende et même buste.
ἦ. L. Β. Rome-Nicéphore assise, à gauche, la gauche sur
la haste. Gravée, planche XXIII. POT⁵
2954. — Même légende et même buste.

Les variétés de légendes sont ΑΙΜΙΑΝΟΝ ΑΙΜΙΑΝΟΥ. Nous n'avons pu retrouver de trace des pièces avec ΑΙΜΙΑΝΟC citées par tous les auteurs.

- ῥ. L. B. Victoire allant à gauche, tenant une palme et une couronne. POT⁶
2955. — Même légende et même buste.
- ῥ. L. B. Aigle, à gauche, portant une couronne dans son bec (n. 3200). POT⁵

VALÉRIEN PÈRE (règne de 253 à 260).

AN 1.

2956. — A. K. II. AI. ΟΥΑΑΕΡΙΑΝΟΣ ΕΥ. ΕΥΣ. Buste lauré et drapé de Valérien, à droite.
- ῥ. L. A. Tête laurée de Jupiter, à droite. POT⁵
2957. — Même légende et même buste.
- ῥ. L. A. La Providence? debout, à gauche, la droite levée, une double corne d'abondance dans la gauche. POT⁵
2958. — Même légende et même buste.
- ῥ. Γ. A. L'Espérance allant à gauche (n. 3202). POT⁵
2959. — Même légende et même buste.
- ῥ. L. A. La Fortune couchée, à g., sur le *lectisternium* POT⁵
2960. — Même légende et même buste.
- ῥ. L. A. Rome-Nicéphore assise, à gauche, la gauche sur la haste; à terre, son bouclier. POT⁵
2961. — Même légende et même buste.
- ῥ. L. A. La Paix? tourelée, debout, à gauche, la droite levée, un sceptre dans la gauche. POT⁵
2962. — Même légende et même buste.
- ῥ. L. A. Victoire allant à droite, tenant une palme et une couronne. POT⁵
2963. — Même légende et même buste.
- ῥ. L. A. Aigle à gauche, se retournant à droite, avec une couronne dans son bec (n. 3202). POT⁵
2964. — Même légende et même buste.
- ῥ. L. A. Aigle à g., tenant une couronne dans son bec. POT⁵

AN 2.

2965. — Même légende et même buste.

- R. L. B. Tête laurée de Jupiter, à droite. POT⁵
 2966. — A. K. H. AI. OYAAEPIANOC EY. EYC. Même buste.
 R. L. B. Buste radié du Soleil, à droite. POT⁴
 2967. — Même légende et même buste.
 R. L. B. La Providence? debout, à gauche, la droite levée,
 une double corne d'abondance dans la g. (n. 3206). POT⁵
 2968. — Même légende et même buste.
 R. L. B. L'Espérance allant à gauche. POP⁵
 2969. — Même légende et même buste.
 R. L. B. La Paix? debout, à gauche, tenant un rameau dans
 la droite levée, un sceptre dans la gauche. POT⁵
 2970. — Même légende et même buste.
 R. L. B. Victoire debout, de face, tenant d'une main une
 couronne, de l'autre une palme. POT⁵
 2971. — Même légende et même buste.
 R. L. B. Aigle éployé de face, regardant à droite, tenant une
 couronne dans son bec (n. 3207). POT⁵
 2972. — Même légende et même buste.
 R. L. F. Tête laurée de Jupiter, à droite (n. 3208). POT⁵
 2973. — Même légende et même buste.
 R. L. F. Buste de Sérapis, à g.; devant, un sceptre. POT⁵
 2974. — Même légende et même buste.
 R. L. F. Sérapis debout, à gauche, la droite levée, un sceptre
 dans la gauche (n. 3212). POT⁵
 2975. — Même légende et même buste.
 R. L. F. L'Espérance allant à gauche (n. 3213). POT⁵
 2976. — Même légende et même buste.
 R. L. F. La Providence? assise, à gauche, la droite levée,
 une double corne d'abondance dans la g. (n. 3215). POT⁵
 2977. — Même légende et même buste.
 R. L. F. La Paix? debout, à g., tenant une branche d'oli-
 vier? dans la dr. levée, un sceptre dans la g. (n. 3214). POT⁵
 2978. — Même légende et même buste.
 R. L. F. Rome-Nicéphore assise, à gauche, la gauche sur
 la haste; près d'elle, son bouclier. POT⁵

2979. — A. K. Π. Μ. ΟΥΑΕΡΙΑΝΟΣ ΕΥ. ΕΥΣ. Même buste.
 Ῥ. Λ. Γ. Victoire debout, de face, tenant de la droite une
 couronne, de la gauche une palme (n. 3209). POT⁵
2980. — Même légende et même buste.
 Ῥ. Λ. Γ. Aigle éployé, à gauche, se retournant à droite, avec
 une couronne dans le bec (n. 3216). POT⁵

An 4.

2981. — Même légende et même buste.
 Ῥ. Λ. Δ. Buste radié du Soleil, à droite (n. 3218). POT⁵
2982. — Même légende et même buste.
 Ῥ. Λ. Δ. La Providence? debout, à gauche, la droite levée,
 une double corne d'abondance dans la g. (n. 3220). POT⁵
2983. — Même légende et même buste.
 Ῥ. Λ. Δ. La Fortune assise sur un siège, à g. (n. 3222). POT⁵
2984. — Même légende et même buste.
 Ῥ. Λ. Δ. Victoire allant à droite, tenant une couronne et une
 palme (n. 3221). POT⁵
2985. — Même légende et même buste.
 Ῥ. Λ. Δ. Aigle à gauche, se retournant à droite, portant une
 couronne dans son bec (n. 3224). POT⁵

An 5.

2986. — Même légende et même buste.
 Ῥ. Λ. Ε. Jupiter assis, à gauche, une patère dans la droite,
 la gauche sur le sceptre; à ses pieds, un aigle. POT⁵
2987. — Même légende et même buste.
 Ῥ. Λ. Ε. La Fortune debout, à gauche (n. 3226). POT⁵
2988. — Même légende et même buste.
 Ῥ. Λ. Ε. Isis debout, à gauche, portant dans la main droite
 le buste de Sérapis, un sceptre dans la g. (n. 3227). POT⁵
989. — Même légende et même buste.
 Ῥ. Λ. Ε. Victoire assise, à gauche, tenant une palme et une
 couronne (n. 3223). POT⁵
2990. — Même légende et même buste.
 Ῥ. Λ. Ε. Aigle, à gauche, se retournant à droite, tenant une
 couronne dans son bec (n. 3229). POT⁵

An 6.

2991. — A. K. II. AI. OYAEPIANOC EY EYC. Même buste.
 Ῥ. L. ζ. Tête aurée de Jupiter, à droite (n. 3230). POT⁵
2992. — Même légende et même buste.
 Ῥ. L. ζ. Isis debout, à gauche, portant sur la droite le buste de Sérapis, un sceptre dans la gauche (n. 3232). POT⁵
2993. — Même légende et même buste.
 Ῥ. L. ζ. Victoire allant à droite, tenant une palme et une couronne (n. 3233). POT⁵
2994. — Même légende et même buste.
 Ῥ. L. ζ. Aigle, à droite, se retournant à gauche, portant dans son bec une couronne (n. 3234). POT⁵

An 7.

2995. — Même légende et même buste.
 Ῥ. L. Z. Tête aurée de Jupiter, à dr. (sup., n. 578). POT⁵
2996. — Même légende et même buste.
 Ῥ. L. Z. Isis debout, à gauche, portant sur la droite le buste de Sérapis (n. 3235). Gravée, planche XXXII. POT⁵
2997. — Même légende et même buste.
 Ῥ. L. Z. Rome-Nicéphore assise, à gauche, la gauche sur la haste; près d'elle, son bouclier (n. 3237). POT⁵
2998. — Même légende et même buste.
 Ῥ. L. Z. Victoire allant à droite, tenant une couronne dans la droite levée (sup., n. 579). POT⁵
2999. — Même légende et même buste.
 Ῥ. L. Z. Aigle à gauche, se retournant à droite, avec une couronne dans son bec (n. 3238). POT⁵

An 8.

3000. — Même légende et même buste.
 Ῥ. L. II. La Providence? debout, à gauche, la droite levée, une double corne d'abondance dans la g. (n. 3229). POT⁵
3001. — Même légende et même buste.
 Ῥ. L. II. Aigle éployé, à gauche, portant une couronne dans son bec. POT⁵

Mionnet semble douter de l'existence de cette date sur les monnaies alexandrines de Valérien. Il croit y voir tout simplement

une lettre A (an 1). L'exemplaire que nous venons de décrire, qui est à fleur de coin, ne laisse aucun doute sur la lettre numérale, et la pièce suivante, qui paraît inédite, vient aussi prouver qu'il existe parfaitement des monnaies émises pendant cette année 8 où Valérien fut battu et emmené en esclavage chez les Perses. On verra au règne de Gallien, à cette même année, un fait assez bizarre ayant trait à l'époque même où le malheureux Valérien fut abandonné par son fils.

Gallien associé à l'Empire (de 253 à 260).

An 1.

3002. — A. K. Π. ΑΙ. ΟΥ. ΓΑΛΛΗΝΟΣ ΕΥ. ΕΥΣ. (1). Buste lauré, drapé et cuirassé de Gallien, à droite.
 ῥ. L. A. Buste radié du Soleil, à droite. POT⁵
3003. — Même légende et même buste.
 ῥ. L. A. La Providence debout, à gauche; la droite levée, un sceptre dans la gauche (n. 3240). POT⁵
3004. — Même légende et même buste.
 ῥ. L. A. L'Espérance allant à gauche (n. 3241). POT⁵
3005. — Même légende et même buste.
 ῥ. L. A. L'Abondance? debout, à gauche, tenant de la droite des épis, de la gauche une double corne d'abondance (sup., n. 581). POT⁵
3006. — Même légende et même buste.
 ῥ. L. A. Victoire allant à droite, tenant une couronne et une palme. POT⁶
3007. — Même légende et même buste.
 ῥ. L. A. Aigle à gauche, tenant dans son bec une couronne (n. 3243). POT
- An 2.
3008. — Même légende et même buste.

(1) La fin des légendes de Gallien varie souvent. On lit CEB. ΕΥ. ou CEB. ΕΥΣΕ. ou encore C. ΕΥ. ΕΥΣ. Nous éviterons encore ici de répéter ces variétés qui se rencontrent souvent sur des pièces aux mêmes types et des mêmes années.



GALLIEN. SALONINE. SALONIN. DOMITIEN.
 MACRIEN JEUNE. QUIETUS. CLAUDE II.

- Ἡ. Λ. Β. Pallas debout, à gauche, la droite sur la haste, la gauche sur son bouclier ; devant une palme (n. 3246). POT⁵
3009. — Α. Κ. Η. ΑΙ. ΟΥ. ΓΑΑΑΗΗΝΟC ΕΥ. ΕΥC. Même buste.
- Ἡ. Λ. Β. Rome-Nicéphore assise, à gauche, la gauche sur la haste (n. 3245). POT⁵
3010. — Même légende et même buste.
- Ἡ. Λ. Β. L'Espérance allant à gauche. POT⁵

An 3.

3011. — Même légende et même buste.
- Ἡ. Λ. Γ. Tête laurée de Jupiter, à droite (sup., n. 582). POT⁵
3012. — Même légende et même buste.
- Ἡ. Λ. Γ. La Paix ? debout, à gauche, tenant un rameau ou des épis dans la droite levée, un sceptre dans la gauche (n. 3248). POT⁵
3013. — Même légende et même buste.
- Ἡ. Λ. Γ. La Providence ? debout, à gauche, la droite levée, une double corne d'abondance dans la gauche. POT⁵
3014. — Même légende et même buste.
- Ἡ. Λ. Γ. La Providence ? assise, à gauche, dans la même attitude (n. 3252). POT⁵
3015. — Α. Κ. Η. ΑΙΚ. ΙΟΥ. ΓΑΑΑΗΗΝΟC ΕΥCΕΒ. Même buste.
- Ἡ. Λ. Γ. L'Espérance allant à gauche (n. 3249). POT⁵
3016. — Même légende et même buste.
- Ἡ. Λ. Γ. Victoire debout, de face, tenant une palme et une couronne (n. 3250). POT⁵
3017. — Même légende et même buste.
- Ἡ. Λ. Γ. Victoire allant à droite, avec les mêmes attributs (n. 3251). POT⁵
3018. — Même légende et même buste.
- Ἡ. Λ. Γ. Rome-Nicéphore assise, à gauche, la gauche sur la haste ; près d'elle, son bouclier. POT⁵
3019. — Même légende et même buste.
- Ἡ. Λ. Γ. Aigle éployé, de face, regardant à droite, tenant dans son bec une couronne (n. 3253). POT⁵

An 4

3020. — Α. Κ. Π. ΑΙΚ. ΟΥ. ΓΑΑΜΑΝΟC ΕΥCΕΒ. Même buste.
 ῥ. Λ. Δ. Buste du Soleil radié, à droite. POT⁵
3021. — Même légende et même buste.
 ῥ. Λ. Δ. La Providence? debout, à gauche; la droite levée, une double corne d'abondance dans la g. (n. 3255). POT⁵
3022. — Même légende et même buste.
 ῥ. Λ. Δ. La Fortune assise sur un siège, à g. (n. 3258). POT⁵
3023. — Même légende et même buste.
 ῥ. Λ. Δ. Victoire allant à droite, tenant une palme et une couronne (n. 3256). POT⁵
3024. — Même légende et même buste.
 ῥ. Λ. Δ. Rome-Nicéphore assise, à gauche, la gauche sur la haste; près d'elle, à terre, son bouclier; devant, une palme (n. 3257). POT⁵
- 3024 *bis*. — Même légende et même buste.
 ῥ. Λ. Δ. Victoire allant à droite, tenant une palme et une couronne (n. 3256). POT⁵
3025. — Même légende et même buste.
 ῥ. Λ. Δ. Aigle, à gauche, se retournant à droite, ayant une couronne dans son bec. (n. 3259). POT⁴

An 5.

3026. — Même légende et même buste, avec ΓΑΑΜΑΝΟC (1).
 ῥ. Λ. Ε. La Fortune debout, à gauche (n. 3253). POT⁵
3027. — Même légende et même buste.
 ῥ. Λ. Ε. Isis debout, à gauche, tenant sur sa droite le buste de Sérapis. POT⁵
3028. — Même légende et même buste.
 ῥ. Λ. Ε. Victoire assise, à gauche, tenant une palme et une couronne. POT⁵
3029. — ΑΥΓ. Κ. Π. ΑΙΚ. ΓΑΑΜΗΝΟC. CΕΒ. Même buste.
 ῥ. Λ. Ε. Aigle, à gauche, se retournant à droite, ayant une

(1) Sur quantité de pièces on lit : ΓΑΑΜΑΝΟC, pendant les années 6 et 7.

couronne dans son bec ; dans le champ, devant, une palme
(n. 3265). POT⁵

An 6.

3030. — ΑΥΤ. Κ. Π. ΑΙΚ. ΓΑΛΛΗΝΟΣ ΣΕΒ. Même buste.

Ῥ. Λ. ζ. Tête laurée de Jupiter, à droite. POT⁵

3031. — Même légende et même buste.

Ῥ. Λ. ζ. Isis debout, à gauche, portant le buste de Sérapis sur
la main droite. POT⁵

3032. — Même légende et même buste.

Ῥ. Λ. ζ. Victoire allant à droite, tenant une palme et une
couronne. POT⁵

3033. — Même légende et même buste.

Ῥ. Λ. ζ. Aigle à gauche, se retournant à droite, avec une
couronne dans son bec (n. 3268). POT⁵

An 7.

3034. — Même légende et même buste.

Ῥ. Λ. Ζ. Tête laurée de Jupiter, à droite (n. 3269). POT⁵

3035. — Même légende et même buste.

Ῥ. Λ. Ζ. Isis debout, à gauche, portant sur la droite le buste
de Sérapis. POT⁵

3036. — Même légende et même buste.

Ῥ. Λ. Ζ. Victoire allant à droite, tenant une couronne et une
palme (n. 2270). POT⁵

3037. — Même légende et même buste.

Ῥ. Λ. Ζ. Aigle à gauche, se retournant à droite, ayant une
couronne dans son bec (n. 3271). POT⁵

An 8.

3038. — ΑΥΤ. Κ. Π. ΑΙΚ. ΓΑΛΛΗΝΟΣ ΣΕΒ. Buste lauré, barbu et
cuirassé de Gallien, à droite.

Ῥ. Λ. Η. Tête laurée de Jupiter, à droite. POT⁵

3039. — Même légende et même buste.

Ῥ. Λ. Η. Victoire vue de face, tenant dans la main droite
une couronne et de la gauche une palme (n. 3272). POT⁵

3040. — Même légende et même buste.

Ῥ. Λ. Η. Rome-Nicéphore, assise, à gauche, la gauche sur
la haste; près d'elle, à terre, son bouclier. POT⁵

3041. — Même légende et même buste.

Ἡ. Λ. Η. Aigle éployé, à gauche, portant une couronne dans son bec (n. 3273). POT⁵

GALLIEN (règne seul, de 260 à 267).



Fin de l'année 8.

3042. — ΑΥΤ. Κ. Η. ΑΙΚ. ΓΑΛΛΗΝΟΣ ΣΕΒ. Buste lauré, barbu et cuirassé de Gallien, à droite.

Ἡ. Λ. ΗΑ. Tête laurée de Jupiter, à droite. POT⁵

3043. — Même légende et même buste.

Ἡ. Λ. ΗΑ. Victoire debout, de face, tenant de la main droite une couronne, de la gauche une palme. POT⁵

3044. — Même légende et même buste.

Ἡ. Λ. ΗΑ. Aigle à gauche, portant dans son bec une couronne et sur l'aile une palme. POT⁵

Voici encore trois pièces des plus curieuses, dont deux semblent inédites. La disposition bizarre des lettres numériques indiquant la date de leur émission ne se retrouve nulle part dans la numismatique alexandrine. Ces lettres ainsi placées nous paraissent d'abord encore une énigme. Si nous n'avions eu qu'une seule pièce, nous eussions, comme Zoéga (1); cru tout simplement à une faute de graveur. Mais trois pièces d'un même style, fabriquées certainement à une même époque (la tête caractéristique de Gallien identique avec toutes les monnaies à son nom, datées de l'année 8 le constate). Il devait y avoir une raison majeure pour disposer ainsi ces lettres servant de dates.

Nous avons déjà dit que les Egyptiens de la décadence étaient passés maîtres dans l'art de flatter l'orgueil des despotes qui les avaient asservis. Nous croyons rencontrer ici une nouvelle preuve de l'adulation des Alexandrins. Les lettres H. A, comme nous l'avons dit plus haut, ne peuvent avoir d'autre signification que d'exprimer deux dates. Or, en l'année 8 (H) du règne de Gallien en association avec son père, le malheureux Valérien fut battu et fait prisonnier par Sapor, roi de Perse, qui, en l'emme-

(1) *Num. Egyptii Imperatorii, etc.*, page 309, n° 97.

nant en captivité, lui fit subir les plus durs outrages. Gallien restait donc seul à gouverner l'Empire, et les Alexandrins durent saisir cette occasion flatteuse de constater ce fait, en inscrivant sur leurs monnaies l'année H (8) et aussi l'année A (1). Cette dernière étant la première du règne de Gallien comme unique souverain, cette manière de dater semblerait aussi constater que le vieux Valérien avait succombé sous les mauvais traitements de son vainqueur. Eckhel (2) semble ne pas douter que Valérien cessa de vivre en cette même année 8 (260 de J. C.); mais tous les auteurs s'accordent pour reconnaître que Valérien vécut encore plusieurs années, et que son fils eut la lâcheté de le laisser captif aux mains des barbares. Gallien était, on le sait, un peu philosophe.

On pourrait encore admettre une solution plus simple, pour expliquer la réunion de ces deux chiffres. On sait qu'avant l'époque chrétienne, les Orientaux avaient en horreur le *théta* (chiffre 9) signe de fatalité et de deuil. Ce θ devait être moins néfaste en Egypte que dans la province syrienne, où le peuple était moins lettré et par conséquent plus superstitieux; en Syrie on aurait très vraisemblablement daté ainsi H (8) et A (1) pour faire neuf. Mais il est difficile d'admettre cela pour Alexandrie. Quand nous voyons les nos 3045 à 3050, où on emploie le mot ENATON et surtout en voyant tout simplement ce θ sur les nos 2051 à 3061. Donc les Égyptiens n'avaient pas la même répugnance pour cette marque que leurs voisins, puisque nous la voyons figurer sur les monnaies de presque tous les règnes ayant dépassé 8 années.

An 9.

3045. — AYT. K. II. AIK. ΓΑΛΛΗΝΟΣ ΘΕΒ. Buste lauré, barbu, drapé et cuirassé de Gallien, à droite.
 R. L. ENATON. Tête laurée de Jupiter, à dr. n. (3274). POT⁵
3046. — Même légende et même buste.
 R. L. ENATON. Buste de Sérapis à gauche. POT⁵
3047. — Même légende et même buste.
 R. L. ENATON. Victoire debout, de face, tenant une couronne et une palme (n. 3277). POT⁵
3048. — Même légende et même buste.
 R. L. ENATON. Rome-Nicéphore assise, à gauche, la gauche sur la haste; près d'elle, son bouclier (n. 3279). POT⁵
3049. — Même légende et même buste.

(1) *Doct. Num. Vet.*, pars 1, vol. IV, page 91.

- ῥ. L. ENATOR. Trois captifs assis, près d'un trophée (n. 3280). Gravée, planche XXXIII. POT⁵
3050. — ΑΥΤ. Κ. Π. ΑΙΚ. ΓΑΛΛΗΝΟΣ. ΟΕΒ. Même buste.
- ῥ. L. ENATOR. Aigle à gauche, portant une couronne dans son bec, et ayant une palme sur l'aile droite (n. 3283). POT⁵
3051. — Même légende et même buste.
- ῥ. L. Θ. Bustes accolés de Sérapis et d'Isis, à droite. POT⁵
3052. — Même légende et même buste.
- ῥ. L. Θ. La Providence? debout, à gauche, la droite levée, une double corne d'abondance dans la g. (n. 3276). POT⁵
3053. — Même légende et même buste.
- ῥ. L. Θ. L'Espérance allant à gauche. POT⁵
3054. — Même légende et même buste.
- ῥ. L. Θ. La Fortune debout, à gauche. POT⁵
3055. — Même légende et même buste.
- ῥ. L. Θ. La Fortune assise, à gauche. POT⁵
3056. — Même légende et même buste.
- ῥ. L. Θ. Isis debout, à gauche, portant le buste de Sérapis sur la droite levée. POT⁵
3057. — Même légende et même buste.
- ῥ. L. Θ. Victoire allant à droite, tenant une couronne et une palme (n. 3278). POT⁵
3058. — Même légende et même buste.
- ῥ. L. Θ. Rome-Nicéphore assise, à gauche, la gauche sur la haste; près d'elle, à terre, son bouclier. POT⁵
3059. — Même légende et même buste.
- ῥ. L. Θ. Canope à tête d'Isis, à droite. POT⁵
3060. — Même légende et même buste.
- ῥ. L. Θ. Aigle à droite, se retournant à gauche, avec une couronne dans son bec (n. 3281). POT⁵
3061. — Même légende et même buste.
- ῥ. L. Θ. Aigle éployé de face, regardant à droite, avec une couronne dans son bec (n. 3282). POT⁵
- An 10.**
3062. — Même légende et même buste.

- ῥ. L. I. Buste de la Lune, à droite, avec un flambeau sur l'épaule gauche (n. 3284). POT⁵
3063. — ΑΥΤ. Κ. Π. ΑΙΚ. ΓΑΛΛΗΝΟΣ ΣΕΒ. Même buste.
- ῥ. L. I. La Providence? debout, à gauche, la droite levée, une double corne d'abondance dans la gauche. POT⁵
- 3063 *bis*. — Même légende et même buste.
- ῥ. L. I. Mercure debout, à gauche, la main droite sur la hanche, un caducée dans la gauche; dans le champ, derrière, une palme. POT⁵
3064. — Même légende et même buste.
- ῥ. L. I. Victoire allant à droite, tenant une palme et une couronne; dans le champ, derrière elle, une seconde palme (n. 3287). POT⁵
3065. — Même légende et même buste.
- ῥ. L. I. La Fortune debout, à gauche (n. 3288). POT⁵
3066. — Même légende et même buste.
- ῥ. L. I. Aigle à gauche, se retournant à droite, avec une couronne dans son bec (n. 3290). POT⁵
3067. — Variété de la même pièce, avec une palme dans le champ (n. 3291). POT⁵
3068. — Même légende et même buste.
- ῥ. L. I. Dans une couronne de laurier. POT⁵
3069. — Même légende et même buste.
- ῥ. ΔΕΚΛΕΤΗΡΙΟΝ ΚΥΡΙΟΥ, en quatre lignes dans une couronne de laurier, à l'exergue L. I. (n. 3292), Gr., pl. XXXIII. POT⁵

An 11.

3070. — Même légende et même buste.
- ῥ. L. IA. Tête laurée de Jupiter, à droite (n. 3292). POT⁵
3071. — Même légende et même buste.
- ῥ. L. IA. Buste radié du Soleil, à droite; devant, une palme (n. 3294). POT⁵
3072. — Même légende et même buste.
- ῥ. L. IA. Sérapis assis, de face; à gauche, Rome? debout, appuyée sur la haste; à droite, la Victoire également debout, lui posant une couronne sur la tête. Gr., pl. XXXIII. POT⁵

3073. — ΑΥΤ. Κ. Π. ΑΙΚ. ΓΑΑΜΗΝΟC CΕΒ. Même buste.
 ῥ. L. IA. La Fortune debout, à gauche (n. 3296). POT⁵
3074. — Même légende et même buste.
 ῥ. L. IA. La Fortune couchée à g. sur le *lectisternium*. POT⁵
3075. — Même légende et même buste.
 ῥ. L. IA. L'Espérance allant à gauche; dans le champ, derrière elle, une palme. POT⁵
3076. — Même légende et même buste.
 ῥ. L. IA. La Providence? assise, à gauche, la droite levée, une double corne d'abondance dans la gauche. POT⁵
3077. — Même légende et même buste.
 ῥ. L. IA. Victoire allant à droite, tenant une couronne et une palme. POT⁵
3078. — Même légende et même buste.
 ῥ. L. IA. Aigle éployé, à droite, ayant une couronne dans son bec (n. 3299). POT⁵
3079. — Même légende et même buste.
 ῥ. L. IA. Aigle à gauche, se retournant à droite, avec une couronne dans son bec; dans le champ, devant, une palme. POT⁵
- Au 12.**
3080. — Même légende et même buste.
 ῥ. L. IB. Pallas debout, de face, regardant à gauche, la main droite sur la haste, la gauche sur son bouclier; dans le champ, une palme (n. 3300). POT⁵
3081. — Même légende et même buste.
 ῥ. L. IB. La Providence? assise, à gauche; la droite levée, une double corne d'abon lance dans la g. (n. 3302). POT⁵
3082. — Même légende et même buste.
 ῥ. L. IB. La Fortune assise, à gauche; dans le champ, une palme (n. 3303). POT⁵
3083. — Même légende et même buste.
 ῥ. L. IB. L'Espérance allant à g.; devant elle, une palme. POT⁵
3084. — Même légende et même buste.
 ῥ. L. IB. Victoire allant à droite, portant une couronne et une palme. POT⁵

3085. — ΑΥΤ. Κ. Π. ΜΚ. ΓΑΛΛΙΗΝΟΣ ΣΕΒ. Même buste.
 ῥ. L. IB. Dans une couronne de lauriers, soutenue par un aigle éployé, de face (n. 3304). POT⁵
3086. — Même légende et même buste.
 ῥ. L. IB. Victoire debout, de face, tenant une palme et une couronne; à sa dr., dans le champ, une seconde palme. Æ⁸
3087. — Même légende et même buste.
 ῥ. L. IB. La Providence? debout, à gauche, la droite levée, tenant dans la gauche une double corne d'abondance; dans le champ, derrière, une palme (n. 3301). Æ⁹
3088. — Même légende et même buste.
 ῥ. L. IB. Aigle à gauche, se retournant à droite, portant une couronne dans son bec. Æ⁹

An 13.

3089. — Même légende et même buste.
 ῥ. L. II. La Providence? debout, à gauche; la droite levée, une double corne d'abondance dans la gauche; dans le champ, une palme (n. 3309). POT⁵
3090. — Même légende et même buste.
 ῥ. L. II. La Paix debout, à gauche, tenant de la droite un rameau, de la gauche un sceptre transversal; dans le champ, une palme (n. 3310). POT⁵
3091. — Même légende et même buste.
 ῥ. L. II. L'Équité debout, à gauche. POT⁵
3092. — Même légende et même buste.
 ῥ. L. II. Victoire debout, de face, tenant une couronne et une palme (n. 3308). POT⁵
3093. — Même légende et même buste.
 ῥ. L. II. Aigle, à droite, portant une couronne dans son bec et une palme sur l'aile (n. 3312). POT⁵

An 14.

3094. — Même légende et même buste.
 ῥ. L. IA. Buste de Sérapis, à dr., avec le modius orné d'arbustes; devant; une palme. POT⁵
3095. — Même légende et même buste.

- ḡ. L. Δ. Buste radié du Soleil, à droite; devant, une palme (n. 3315). POT⁵
3096. — ΑΥΤ. Κ. Π. ΑΙΚ. ΓΑΑΑΗΗΝΟC CEB. Même buste.
ḡ. L. Δ. Buste de la Lune, à droite, dans un croissant (n. 3314). POT⁵
3097. — Même légende et même buste.
ḡ. L. Δ. La Providence? debout, à gauche, la droite levée, une double corne d'abondance dans la gauche; dans le champ, une palme (n. 3316). POT⁵
3098. — Même légende et même buste.
ḡ. L. Δ. Victoire allant à droite, portant une palme et une couronne (n. 3317). POT⁵
3099. — Même légende et même buste.
ḡ. L. Δ. Rome-Nicéphore assise, à gauche, la gauche sur la haste; près d'elle, à terre, son bouclier; dans le champ, une palme (n. 3319). POT⁵
3100. — Même légende et même buste.
ḡ. L. Δ. Aigle à gauche, se retournant à droite, portant dans son bec une couronne; dans le champ, une palme (n. 3320). POT⁴
3101. — Même légende et même buste.
ḡ. L. Δ. Aigle éployé, à droite, portant une couronne dans son bec (n. 3321, lettres non rétrogrades). POT⁴
3102. — Même légende et même buste.
ḡ. L. Δ. Aigle éployé de face, regardant à droite, tenant dans son bec une couronne; dans le champ, une palme. POT⁵
- An 15.**
3103. — Même légende et même buste.
ḡ. L. ΙΕ. Buste du Soleil radié, à droite; devant, une palme (n. 3323). POT⁵
3104. — Même légende et même buste.
ḡ. L. ΙΕ. Buste de la Lune ou de Diane, à droite; devant, un croissant (n. 3322). POT⁵
3105. — Même légende et même buste.
ḡ. L. ΙΕ. Neptune debout, à gauche, tenant un épi de la main

- droite, la gauche sur son trident ; dans le champ, une palme (n. 3328). POT⁵
3106. — ΑΥΤ. Κ. Π. ΑΙΚ. ΓΑΑΗΗΝΟC CΕΒ. Même buste.
 ἦ. Λ. ΙΕ. La Providence? debout, à gauche, la droite levée, une double corne d'abondance dans la g. (n. 3327). POT⁵
3107. — Même légende et même buste.
 ἦ. Λ. ΙΕ. Mercure debout, à gauche, tenant son caducée; dans le champ, une palme (n. 3329). POT⁶
- 3107 *bis*. — Même légende et même buste.
 ἦ. Λ. ΙΕ. Mercure debout, de face, tenant dans la main gauche une bourse, un caducée dans la droite; à ses pieds, à gauche, une petite figure nue, debout; à droite, une palme (n. 3331). POT⁵
3108. — Même légende et même buste.
 ἦ. Λ. ΙΕ. Sur un bouclier, soutenu par deux Victoires debout (n. 3333). Gravée, planche XXXII. POT⁵
3109. — Même légende et même buste.
 ἦ. Λ. ΙΕ. Canope à tête d'Isis, à droite; dans le champ, une palme (n. 3326). POT⁵
3110. — Même légende et même buste.
 ἦ. Λ. ΙΕ. Rome-Nicéphore assise, à gauche, la gauche sur la haste; près d'elle, à terre, son bouclier; dans le champ, une palme (n. 3335). POT⁶
3111. — Même légende et même buste.
 ἦ. Λ. ΙΕ. Serpent mitré, dressé à droite; devant, une palme (n. 3337). POT⁵
3112. — Même légende et même buste.
 ἦ. Λ. ΙΕ. Aigle à droite, se retournant à gauche, portant une couronne dans son bec; derrière lui, une palme (n. 3338). POT⁵
3113. — Variété. La palme placée devant l'aigle (n. 3339). POT⁵
- 3113 *bis*. — Même légende et même buste.
 ἦ. Λ. ΙΕ. Aigle à gauche, se retournant à droite, portant une couronne dans son bec; dans le champ, derrière, une palme. POT⁵

SALONINE, femme de Gallien.**An 2.**

3114. — ΚΟΡΗΘΙΑ ΣΑΛΩΝΕΙΝΑ ΣΕΒ. Buste de Salonine, à droite.
 ῥ. Ι. Β. L'Espérance, allant à gauche; devant elle, une
 palme. POT⁵
3115. — Même légende et même buste.
 ῥ. Ι. Β. Rome-Nicéphore assise, à gauche, la gauche sur
 la haste; près d'elle, à terre, son bouclier. POT⁵

An 3.

3116. — Même légende et même buste.
 ῥ. Ι. Γ. La Paix debout, à gauche, tenant un rameau dans
 la droite levée, et dans la gauche un sceptre (n. 3343). POT⁵
3117. — Même légende et même buste.
 ῥ. Ι. Γ. L'Espérance, allant à gauche. POT⁵
3118. — Même légende et même buste.
 ῥ. Ι. Γ. Aigle éployé de face, se retournant à droite et por-
 tant une couronne dans son bec. POT⁵

An 4.

3119. — Même légende et même buste.
 ῥ. Ι. Δ. Buste radié du Soleil, à droite. POT⁵
3120. — Même légende et même buste.
 ῥ. Ι. Δ. La Providence? debout, à gauche, la droite levée,
 une double corne d'abondance dans la g. (n. 3336). POT⁵
3121. — Même légende et même buste.
 ῥ. Ι. Δ. La Fortune assise, à gauche (n. 3347). POT⁵
3122. — Même légende et même buste.
 ῥ. Ι. Δ. Victoire allant à droite, tenant une palme et une
 couronne (n. 3344). POT⁵
3123. — Même légende et même buste.
 ῥ. Ι. Δ. Aigle à gauche, se retournant à droite, ayant dans
 son bec une couronne (n. 3348). POT⁵
3124. — Variété de la même pièce; dans le champ, une palme
 (sup., n. 594). POT⁵

An 5.

3125. — ΚΟΡΝΗΙΑ ΣΑΛΩΝΕΙΝΑ ΣΕΒ. Même buste.
 ἦ. Λ. Ε. Jupiter assis, à gauche, tenant de la droite une patère, la gauche sur un sceptre; à ses pieds, l'aigle; sur le dossier du siège, une Victoire qui le couronne. POT⁵
3126. — Même légende et même buste.
 ἦ. Λ. Ε. Isis debout, à gauche, portant sur la droite le buste de Sérapis (n. 3349). POT⁵
3127. — Même légende et même buste.
 ἦ. Λ. Ε. Aigle à gauche, se retournant à droite, avec une couronne dans son bec (n. 3348). POT⁵
3128. — Variété de la même pièce; l'aigle ne se retourne pas et porte une palme sur l'aile gauche. POT⁵

An 6.

3129. — Même légende et même buste.
 ἦ. Λ. ζ. Isis debout, à gauche, portant sur la main droite le buste de Sérapis. POT⁵
3130. — Même légende et même buste.
 ἦ. Λ. ζ. Victoire allant à droite, portant une palme et une couronne. POT⁵
3131. — Même légende et même buste.
 ἦ. Λ. ζ. Aigle à gauche, se retournant à droite, avec une couronne dans son bec (n. 3352). POT⁵

An 7.

3132. — Même légende et même buste.
 ἦ. Λ. Ζ. Tête laurée de Jupiter, à droite. POT⁵
3133. — Même légende et même buste.
 ἦ. Λ. Ζ. Isis debout, à gauche, portant le buste de Sérapis sur la droite. POT⁵
3134. — Même légende et même buste.
 ἦ. Λ. Ζ. Victoire allant à droite, portant une palme et une couronne. POT⁵
3135. — Même légende et même buste.
 ἦ. Λ. Ζ. Rome-Nicéphore assise, à gauche, la gauche sur la haste; près d'elle, à terre, son bouclier (n. 3353). POT⁵
3136. — Même légende et même buste.

ἦ. Λ. Ζ. Aigle à gauche, se retournant à droite, avec une couronne dans son bec (n. 3354). POT⁵

An 8.

3137. — ΚΟΡΝΗΙΑ ΚΑΛΩΝΕΙΝΑ ΟΕΒ. Même buste.

ἦ. Λ. Η. Aigle éployé à gauche, portant une couronne dans son bec. POT⁵

An 11.

3138. — Même légende et même buste.

ἦ. Λ. ΙΑ. La Providence? assise, à gauche, la droite levée, une double corne d'abondance dans la g. (n. 3363). POT⁵

3139. — Même légende et même buste.

ἦ. Λ. ΙΑ. L'Équité assise, à gauche (n. 3364). POT⁵

3140. — Même légende et même buste.

ἦ. Λ. ΙΑ. La Fortune couchée, à g., sur le *lectisternium* (n. 3365). POT⁵

3141. — Même légende et même buste.

ἦ. Λ. ΙΑ. La Fortune debout, à gauche. POT⁵

3142. — Même légende et même buste.

ἦ. Λ. ΙΑ. Aigle à gauche, portant dans son bec une couronne (n. 3366). POT⁵

An 12.

3143. — Même légende et même buste.

ἦ. Λ. ΙΒ. La Fortune debout, à gauche (n. 3367). POT⁵

3144. — Même légende et même buste.

ἦ. Λ. ΙΒ. La Paix? debout, à gauche, portant dans la droite un rameau?, dans la gauche un sceptre; à ses pieds, une palme (n. 3368). Gravée, planche XXXIII. POT⁵

3145. — Même légende et même buste.

ἦ. Λ. ΙΒ. L'Espérance allant à gauche; dans le champ, une palme (n. 3367). POT⁵

3146. — Même légende et même buste.

ἦ. Λ. ΙΒ. Rome-Nicéphore assise, à gauche, la gauche sur la haste; à terre, son bouclier; dans le champ, une palme (sup., n. 599). POT⁶

3147. — Même légende et même buste.

ἦ. Λ. ΙΒ. La Providence debout, à gauche, la droite levée,

une double corne d'abondance dans la gauche; dans le champ, derrière, une palme. Æ⁹

3148. — ΚΟΡΝΗΑΙΑ ΣΑΛΩΝΕΙΝΑ ΣΕΒ. Même buste.

ῥ. L. IB. Aigle éployé à droite, se retournant à gauche, ayant une couronne dans son bec; dans le champ, une palme (n. 3371). Æ⁸

An 13.

3149. — Même légende et même buste.

ῥ. L. II. L'Équité debout, à gauche; dans le champ, une palme (n. 3373). POT⁵

3150. — Même légende et même buste.

ῥ. L. II. La Paix? debout, à gauche, tenant de la main droite un rameau?, un sceptre dans la gauche; à ses pieds, une palme (n. 3368). POT⁵

3151. — Même légende et même buste.

ῥ. L. II. Victoire allant à droite, portant une palme et une couronne (n. 3372). POT⁵

3152. — Même légende et même buste.

ῥ. L. II. Aigle à gauche, se retournant à droite, portant dans son bec une couronne; dans le champ, une palme (n. 3374). POT⁵

An 14.

3153. — Même légende et même buste.

ῥ. L. IA. Buste d'Isis, à dr. (n. 3375). Gr., pl. XXXI(I. POT⁵)

3154. — Même légende et même buste.

ῥ. L. IA. L'Espérance allant à gauche; dans le champ, une palme (n. 3377). Gravée, planche XXXIII. POT⁵

3155. — Même légende et même buste.

ῥ. L. IA. La Fortune debout, à gauche; dans le champ, une palme (n. 3378). POT⁵

3156. — Même légende et même buste.

ῥ. L. IA. La Fortune couchée, à gauche, sur le *lectisternium* (n. 3379). POT⁵

3157. — Même légende et même buste.

ῥ. L. IA. Aigle éployé à gauche, portant dans son bec une couronne; dans le champ, une palme (n. 3380). POT⁵

An 15.

3158. — ΚΟΡΝΗΑΙΑ ΣΑΛΩΝΕΙΝΑ ΣΕΒ. Même buste.
 ῥ. Λ. ΙΕ. Bustes accolés du Nil et d'Isis, le Nil avec une corne d'abondance sur l'épaule; dans le champ, une palme (n. 3381). POT⁵
3159. — Même légende et même buste.
 ῥ. Λ. ΙΕ. (rétrograde). Buste d'Isis, à gauche; devant, une palme. POT⁵
3160. — Même légende et même buste.
 ῥ. Λ. ΙΕ. La Paix? debout, à gauche, un rameau dans la droite levée, un sceptre dans la gauche; dans le champ, une palme (n. 3382). POT⁵
3161. — Même légende et même buste.
 ῥ. Λ. ΙΕ. L'Espérance allant à gauche; dans le champ, une palme (n. 3383). POT⁵
3162. — Même légende et même buste.
 ῥ. Λ. ΙΕ. L'Équité debout, à gauche; dans le champ, une palme. POT⁵
3163. — Même légende et même buste.
 ῥ. Λ. ΙΕ. Aigle éployé à droite, portant dans son bec une couronne; dans le champ, une palme (n. 3386). POT⁵
3164. — Même légende et même buste.
 ῥ. Λ. ΙΕ. Aigle au repos, à gauche, portant une couronne dans son bec et une palme sur l'aile (n. 3387). POT⁵

SALONIN CÉSAR, fils de Gallien (de 260 à 267).

An 4.

3165. — Π. ΑΙΚ. ΚΟΡ. ΟΥΑΛΕΡΙΑΝΟΣ ΚΑΙΣ. ΣΕΒ. Buste drapé de Salonin, à droite, la tête nue.
 ῥ. Λ. Δ. Buste radié du Soleil, à droite. POT⁵
3166. — Même légende et même buste.
 ῥ. Λ. Δ. La Providence debout, à gauche, la droite levée, une double corne d'abondance dans la g. (n. 3391). POT⁵

3167. — Π. ΑΙΚ. ΚΟΡ. ΟΥΑΑΕΡΙΑΝΟC ΚΑΙC. CΕΒ. Même buste.
 ἦ. Λ. Δ. La Fortune assise, à gauche. POT⁵
3168. — Même légende et même buste.
 ἦ. Λ. Δ. Victoire debout, à droite, portant dans la droite une couronne et dans la gauche une palme (n. 3392). POT⁵
3169. — Même légende et même buste.
 ἦ. Λ. Δ. Aigle à gauche, se retournant à droite, avec une couronne dans son bec (n. 3393). POT⁵
- An 5.**
3170. — Même légende et même buste.
 ἦ. Λ. Ε. Buste de Pluton ou de Sérapis à gauche; derrière, un sceptre. POT⁵
3171. — Même légende et même buste.
 ἦ. Λ. Ε. Isis debout, à gauche, portant sur la droite le buste de Sérapis, la g. appuyée sur un long sceptre (n. 3396). POT⁵
3172. — Même légende et même buste.
 ἦ. Λ. Ε. La Fortune debout, à gauche (n. 3397). POT⁵
3173. — Même légende et même buste.
 ἦ. Λ. Ε. Victoire assise à gauche, sur une cuirasse, tenant une palme et une couronne. POT⁵
3174. — Même légende et même buste.
 ἦ. Λ. Ε. Aigle éployé à gauche, se retournant à droite, avec une couronne dans le bec (n. 3395). POT⁵
- An 6.**
3175. — Même légende et même buste.
 ἦ. Λ. Ζ. Tête laurée de Jupiter, à droite. POT⁵
3176. — Même légende et même buste.
 ἦ. Λ. Ζ. Buste de Sérapis à gauche; derrière, un sceptre. POT⁵
3177. — Même légende et même buste.
 ἦ. Λ. Ζ. Isis? tourelée, debout à gauche, portant sur la droite le buste de Sérapis, la g. appuyée sur un long sceptre. POT⁵
3178. — Même légende et même buste.
 ἦ. Λ. Ζ. Aigle à gauche, se retournant à droite, portant dans son bec une couronne (n. 3398). POT⁵
- An 7.**
3179. — ΠΟ. ΑΙ. ΚΟΡ. CΑ. ΥΑΑΕΡΙΑΝΟC Κ. CΕΒ. Même buste.

- ῥ. L. Z. Tête laurée de Jupiter, à droite (n. 3399). POT⁵
3180. — ΠΟ. ΜΙ. ΚΟΡ. ΚΑ. ΥΑΑΕΡΙΑΝΟC Κ. CΕΒ. Même buste.
- ῥ. L. Z. Bustes accolés de Sérapis et d'Isis à gauche; devant, un sceptre (sup., n. 603). POT⁵
3181. — Même légende et même buste.
- ῥ. L. Z. Isis debout, à gauche, portant sur la droite le buste de Sérapis, la g. appuyée sur un long sceptre (n. 3400). POT⁵
3182. — Même légende et même buste.
- ῥ. L. Z. Victoire allant à droite, tenant de la droite une couronne, de la gauche une palme. POT⁵
3183. — Même légende et même buste.
- ῥ. L. Z. Aigle à gauche, se retournant à droite, portant dans son bec une couronne (n. 3401). POT⁵

An 8.

3184. — Π. ΜΚ. ΚΟΡ. ΟΥΑΑΕΡΙΑΝΟC ΚΑΙ. CΕΒ. Même buste.

ῥ. L. Η. La Providence? debout, à g.; la dr. levée, une double corne d'abondance dans la g. Gr., planche XXXIII. POT⁵

Nous avons dit souvent que les monnaies impériales frappées en Egypte étaient des plus curieuses, non-seulement par la variété des sujets historiques et mythologiques figurés au revers de ces pièces, mais surtout par les dates indiscutables des années du règne de chacun des empereurs inscrites sur ces mêmes revers.

Voici encore une série de monnaies qui vient jeter un jour tout nouveau sur l'histoire de ce grand peuple romain à son époque de décadence. Les numéros 3179 à 3183 étaient généralement connus du trop petit nombre de numismatistes qui collectionnent les monnaies de cette si intéressante série. Mais la pièce de l'année 8, n. 3124, nous paraît tout à fait nouvelle, et elle vient donner complètement raison au savant Bréquigny(1) qui disait, contrairement à tous ses contemporains, que le jeune Salonin n'avait point été mis à mort dès la première année de la révolte du tyran Postume; qu'il avait dû se soustraire aux entreprises de ce dernier pendant environ deux années après 257; que le siège de Cologne où s'était renfermé Salonin avait pu durer deux années. La monnaie de l'an 8 que nous venons de décrire prouverait que Salonin résista même plus de deux années, et que ce jeune prince pourrait même n'avoir été mis à mort qu'en 260. Il est de notoriété que ce fut en l'année 253, au mois d'août, que Valérien et sa

(1) *Mém. de l'Acad. des Inscr. et Belles-Lettres*, tome XXXII, p. 262.

famille prirent le pouvoir. Or, c'était le 29 de ce même mois que finissait leur première année de règne. La huitième année commençait donc au mois d'août 259 et finissait en 260. Cette monnaie démontre que ce fut seulement vers la fin de l'année 259 ou même 260 que Postume fut souverain-maitre de toute la Gaule.

Cette pièce prouve aussi que les auteurs qui ont affirmé que Gallien donna à son fils le titre d'Auguste, en l'envoyant combattre le tyran Postume, ont commis une grave erreur. Toutes les pièces décrites d'autre part de la première à la dernière portent le titre de KAI (César). Il est vrai que ce titre est suivi de CEB., mais comme pour Philippe fils César, il manque le mot YIOC qui devait finir la légende; de plus, la tête du prince n'est jamais laurée. On peut aussi se convaincre, d'après les monnaies romaines frappées par Gallien pour l'apothéose de son fils qu'il ne lui donne pas le titre d'Auguste. Toutes portent DIVO VALERIANO CAES.

Donc jamais Salonin ne dut recevoir le titre d'Auguste. Ces auteurs auront sans nul doute confondu Salonin avec Valérien jeune. Ce dernier fut en effet associé à l'Empire par Valérien et Gallien.

MACRIEN Jeune (règne de 260? à 262).

An I.

3185. — A. K. T. Φ. IOYN. MAKPIANOC E. CEB. Buste lauré et cuirassé de Macrien, à droite.

ῥ. L. A. La Providence? debout, à gauche, la droite levée, une double corne d'abondance dans la gauche. TOT³

3186. — Même légende et même buste.

ῥ. L. A. Victoire debout, de face, regardant à gauche, tenant une palme et une couronne (n. 3403). Gr., pl. XXXIII. POT³

3187. — Même légende et même buste.

ῥ. L. A. Aigle éployé, à gauche, portant dans son bec une couronne (n. 3402). POT³

QUIÉTUS (de 260 à 262).

3188. — A. K. T. Φ. IOYN KOYHTOC E. CEB. Buste lauré et drapé de Quiétus, à droite.

ῥ. L. A. La Providence? debout, à gauche, la main droite

levée, une double corne d'abondance dans la gauche (n. 3406). Gravée, planche XXXIII. POT⁵

3189. — Même légende et même buste.

Ἡ. L. A. Victoire debout, de face, les ailes éployées, regardant à gauche, tenant une couronne et une palme. POT⁶

3190. — Même légende et même buste.

Ἡ. L. A. Aigle à g., tenant dans son bec une couronne. POT⁵

CLAUDE II dit le Gothique (règne de 268 à 270).

An 1.

3191. — ΑΥΤ. Κ. ΚΑΥΔΙΟC CEB. Buste lauré et drapé de Claude, à droite.

Ἡ. L. A. Buste radié du Soleil, à droite (n. 3413). POT⁵

3192. — Même légende et même buste.

Ἡ. L. A. Buste de la Lune, à droite; devant, un croissant (n. 3412). POT⁵

3193. — Même légende et même buste.

Ἡ. L. A. Mercure debout, à gauche, tenant un caducée et une bourse (sup., n. 605). POT⁶

3194. — Même légende et même buste.

Ἡ. L. A. Mercure debout, de face, regardant à droite; à ses pieds un enfant nu, debout (n. 3421). Gr., pl. XXXIII. POT⁶

3195. — Même légende et même buste.

Ἡ. L. A. La Fortune couchée à gauche, sur le *lectisternium* (sup., n. 607). POT⁶

3196. — Même légende et même buste.

Ἡ. L. A. La Providence? debout, à gauche, la main droite levée, une double corne d'abondance dans la gauche (n. 3416). POT⁵

3197. — Même légende et même buste.

Ἡ. L. A. L'Espérance allant à gauche (n. 3417). POT⁵

3198. — Même légende et même buste.

Ἡ. L. A. La Valeur militaire debout, à gauche, la main droite sur la haste, le *parazonium* dans la g. (n. 3422). POT⁵

3199. — ΑΥΤ. Κ. ΚΑΥΤΑΙΟC CEB. Même buste.
 ῥ. Victoire debout, à droite, soutenant un bouclier posé sur
 une colonne; sur le bouclier se lit la date L. A. (n. 3415). POT⁵
3200. — Même légende et même buste.
 ῥ. L. A. Victoire allant à gauche, tenant une palme et une
 couronne (n. 3414). POT⁵
3201. — Même légende et même buste.
 ῥ. L. A. Aigle à droite, se retournant à gauche, portant
 dans son bec une couronne (n. 3423). POT⁵

An 2.

3202. — Même légende et même buste.
 ῥ. L. B. Bustes accolés du Nil et d'Isis, à dr. (n. 3424). POT⁵
3203. — Même légende et même buste.
 ῥ. L. B. Buste de Mercure? à droite, la tête surmontée du
modius; devant, un caducée surmonté d'une palme (n. 3425).
 POT⁵
3204. — Même légende et même buste.
 ῥ. L. B. Buste tourelé de la ville d'Alexandrie? à droite
 (n. 3427). POT⁵
- 3204 *bis*. — Même légende et même buste.
 ῥ. L. B. Buste de Mercure ou de Bonus Eventus, à droite, la
 tête surmontée du *modius*; devant, un caducée surmonté d'une
 palme (n. 3425). POT⁵
3205. — Même légende et même buste.
 ῥ. L. B. Mercure debout, à gauche, la main droite sur la
 hanche; sur le bras gauche, un caducée. POT⁵
3206. — Même légende et même buste.
 ῥ. L. B. Mercure debout, à gauche, tenant de la main droite
 un caducée placé au-dessus de la tête d'un enfant debout;
 dans la g. une bourse (sup., n. 609). Gr., pl. XXXIII. POT⁵
3207. — Même légende et même buste.
 ῥ. L. B. Neptune debout, à gauche, le pied sur un dauphin,
 tenant de la main droite des épis, la gauche posée sur son
 trident (n. 3428). Gravée, planche XXXIII. POT⁵
3208. — Même légende et même buste.

- ῥ. L. B. La Providence? debout, à gauche, la main droite levée, une double corne d'abondance dans la gauche (n. 3435). POT⁵
3209. — ΑΥΤ. Κ. ΚΑΑΥΑΙΟC CEB. Même buste.
- ῥ. L. B. L'Espérance, allant à gauche (n. 3436). POT⁵
3210. — Même légende et même buste.
- ῥ. L. B. L'Équité assise, à g. (n. 3437). Gr., pl. XXXIII. POT⁵
3211. — Même légende et même buste.
- ῥ. L. B. La Valeur militaire debout, à gauche, la droite sur la haste, le *parazonium* dans la gauche (n. 3430). POT⁵
3212. — Même légende et même buste.
- ῥ. L. B. Rome-*Nicéphore* assise, à gauche, la main gauche sur la haste; près d'elle, à terre, son bouclier. POT⁵
3213. — Même légende et même buste.
- ῥ. L. B. Victoire allant à droite, tenant une couronne dans la dr., une palme dans la g. (n. 3432). POT⁵
3214. — Même légende et même buste.
- ῥ. L. B. Même type. La Victoire à g., sans le serpent. POT⁵
3215. — Même légende et même buste.
- ῥ. L. B. Aigle à droite, portant dans son bec une couronne; sur l'aile gauche, une palme (n. 3440). POT⁵
3216. — Même légende et même buste.
- ῥ. L. B. Aigle à droite, se retournant à gauche, portant une couronne dans son bec (n. 3441). POT⁵
3217. — Même pièce, l'aigle à gauche (n. 3442). POT⁵
- Αη 3.
3218. — Même légende et même buste.
- ῥ. L. Γ. Pallas debout, à gauche, la droite sur la haste, la gauche sur son bouclier (n. 3445). POT⁵
3219. — Même légende et même buste.
- ῥ. L. Γ. La Fortune debout, à gauche (n. 3446). POT⁵
3220. — Même légende et même buste.
- ῥ. L. Γ. Aigle à droite, portant une couronne dans son bec; sur l'aile gauche, une palme (n. 3448). POT⁵
3221. — Même pièce, l'aigle se retournant à gauche, sans la palme. POT⁶

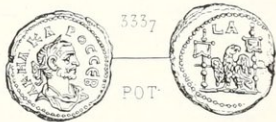

QUINTILLE (an 270, règne 20 jours?)

3222. — A. K. M. A. KA. KYINTIAOC CEB. Buste lauré et drapé de Quintille, à droite.

ŕ. L. A. Victoire allant à droite, portant une couronne et une palme. Gravée, planche XXXIV. POT⁵

3223. — Même légende et même buste.

ŕ. L. A. Aigle à droite, portant une couronne dans son bec, une palme sur l'aile gauche (n. 3454). POT⁶

AURÉLIEN (règne de 270 à 275).**An 1.**

3224. — A. K. A. ΔOM. AYPHMANOC CEB. Buste lauré et drapé d'Aurélien, à droite.

ŕ. L. A. Aigle à droite, se retournant à gauche, portant dans son bec une couronne (n. 3455). POT⁶

An 2.

3225. — AYT. K. A. Δ. AYPHMANOC CEB. Même buste.

ŕ. L. B. L'Espérance allant à gauche (n. 3460). POT⁵

3226. — Même légende et même buste.

ŕ. L. B. Victoire allant à droite, tenant une palme et une couronne. POT⁶

3227. — Même légende et même buste.

ŕ. L. B. Rome-Nicéphore assise, à gauche, la gauche sur la haste; près d'elle, à terre, son bouclier (n. 3461). POT⁵

3228. — Même légende et même buste.

ŕ. L. B. Isis, debout, à gauche; tenant de la main droite la tête de Sérapis, la gauche sur un sceptre (n. 3458). POT⁵

3229. — Même légende et même buste.

ŕ. L. B. Aigle au repos, à droite, portant dans son bec une couronne et une palme sur l'aile. POT⁵

3230. — Même légende et même buste.

(1) Pour ce règne, la seule variante de légende est A. K. A. ΔOM. ou AYT. K. A. Δ. Nous n'avons tenu aucun compte de ces légères différences.

Ἡ. Λ. Β. Aigle à gauche, se retournant à droite, portant dans son bec une couronne (n. 3462). POT⁶

An 3.

3231. — ΑΤΤ. Κ. Α. Δ. ΑΥΡΗΑΙΑΝΟC CEB. Même buste.

Ἡ. Λ. Γ. Isis debout, à gauche, portant la tête de Sérapis sur la droite (n. 3464). POT⁵

3232. — Α. Κ. Α. ΔΟΜ. ΑΥΡΗΑΙΑΝΟC CEB. Même buste.

Ἡ. Λ. Γ. La Paix ? debout, à gauche, tenant un rameau et un sceptre transversal (n. 3465). POT⁵

3233. — Même légende et même buste.

Ἡ. Λ. Γ. Victoire allant à droite, tenant une palme et une couronne (n. 3467). POT⁵

3234. — ΑΥΤ. Κ. Α. ΔΟΜ. ΑΥΡΗΑΙΑΝΟC CEB. Même buste.

Ἡ. Λ. Γ. Rome-Nicéphore assise, à gauche, la gauche sur la haste; près d'elle, à terre, son bouclier (n. 3468). POT⁵

3235. — Même légende et même buste.

Ἡ. Λ. Γ. L'Empereur en pacificateur, à cheval, allant à gauche (n. 3469). POT⁵

3236. — Même légende et même buste.

Ἡ. Λ. Γ. La Louve, à droite, allaitant Romulus et Rémus (n. 3470). POT⁵

3237. — Même légende et même buste.

Ἡ. Λ. Γ. Aigle à gauche, se retournant à droite, portant dans son bec une couronne (n. 3471). POT⁵

3238. — Même légende et même buste.

Ἡ. Λ. Γ. Aigle au repos, à dr., portant une couronne dans son bec et une palme sur l'aile (n. 3472). POT⁵

An 4.

3239. — Même légende et même buste.

Ἡ. Λ. Δ. L'Équité debout, à gauche (n. 3474). POT⁵

3240. — Même légende et même buste.

Ἡ. Λ. Δ. La Providence ? debout, à gauche, la main droite levée, une double corne d'abondance dans la gauche (n. 3475). POT⁵

3241. — Même légende et même buste.

- ἦ. Λ. Δ. La Providence assise, à gauche (n. 3477). POT⁵
 3242. — ΑΥΤ. Κ. Α. Δ. ΑΥΡΗΑΙΑΝΟC CEB. Même buste.
 ἦ. Λ. Δ. L'Empereur au galop, à droite, frappant de salance
 un guerrier renversé. POT⁵
 3243. — Même légende et même buste.
 ἦ. Λ. Δ. L'empereur en pacificateur, à cheval, à droite
 (n. 3479). POT⁵
 3244. — Même légende et même buste.
 ἦ. Λ. Δ. Aigle éployé de face, tenant une couronne dans son
 bec, au milieu de deux *labarum* (n. 3482). POT⁵
 3245. — Même légende et même buste.
 ἦ. Λ. Δ. Aigle éployé à droite, se retournant à gauche, tenant
 une couronne dans ses serres (n. 3483). POT⁵
 3246. — Même légende et même buste.
 ἦ. Λ. Α. Même aigle. Dans le champ une étoile (n. 3484). POT⁶
 3247. — Même légende et même buste.
 ἦ. Λ. Δ. Aigle éployé à droite, portant dans son bec une
 couronne (n. 3485). POT⁵
 3248. — Même légende et même buste.
 ἦ. Λ. Δ. Aigle au repos, à droite, portant une couronne dans
 le bec et une palme sur l'aile (n. 3488). POT⁶
 3249. — Même légende et même buste.
 ἦ. Λ. Δ. Aigle à droite, se retournant à gauche, portant
 dans le bec une couronne (n. 3489). POT⁵
 3250. — Même pièce, avec l'aigle à gauche (n. 3490). POT⁵
 3251. — Même légende et même buste.
 ἦ. Λ. Δ. Aigle à gauche, portant une couronne dans son bec;
 dans le champ, une étoile (n. 3487). POT⁵
An 5.
 3252. — Même légende et même buste.
 ἦ. ΕΥΡΟC. Ε. Victoire allant à droite, tenant une couronne
 et une palme (n. 3495). POT⁵
 3253. — Même légende et même buste.
 ἦ. ΕΥΡΟC. Ε. Rome-Nicéphore assise, à gauche, la main
 gauche sur la haste; près d'elle, à terre, son bouclier
 (n. 3498). POT⁶

3254. — ΑΥΤ. Κ. Α. Δ. ΑΥΡΗΛΙΑΝΟΣ ΚΕΒ. Même buste.
 ἦ. ΕΤΟΥΣ. Ε. Aigle éployé à gauche, se retournant à droite,
 portant dans son bec une couronne (n. 3502). POT⁵
3255. — Même pièce; dans le champ, une étoile (n. 2503). Gr.,
 planche XXXIV. POT⁵
3256. — Variété. L'aigle éployé de face, regardant à dr. POT⁵
3257. — Même légende et même buste.
 ἦ. ΕΤΟΥΣ. Ε. Aigle au repos, à droite, portant une couronne
 dans son bec et une palme sur l'aile. POT⁵
3258. — Même légende et même buste.
 ἦ. ΕΤΟΥΣ. Ε. Au milieu d'une couronne de laurier
 (n. 3499). POT⁵
3259. — Même légende et même buste.
 ἦ. Λ. Ε. Aigle éployé à droite, portant une couronne dans
 son bec. POT⁶
3260. — Même pièce; l'aigle à gauche, dans le champ une
 étoile. POT⁶
3261. — Même légende et même buste.
 ἦ. Λ. Ε. Au milieu d'une couronne de lauriers (n. 3501). POT⁶
- An 6.**
3262. — Α. Κ. Α. ΔΟΜ. ΑΥΡΗΛΙΑΝΟΣ ΚΕΒ. Buste lauré d'Aurélien,
 à droite, avec la cuirasse.
 ἦ. ΕΤΟΥΣ. Ϛ. Sérapis debout, de face, regardant à droite,
 la main droite sur un sceptre. POT⁵
3263. — Même légende et même buste.
 ἦ. ΕΤΟΥΣ. Ϛ. L'Espérance allant à gauche (n. 3505). POT⁵
3264. — Même légende et même buste.
 ἦ. ΕΤΟΥΣ. Ϛ. La Providence? debout, à gauche, la droite
 levée, une double corne d'abondance dans la gauche. POT⁶
3265. — Même légende et même buste.
 ἦ. ΕΤΟΥΣ. Ϛ. L'Équité debout, à gauche (n. 3505). POT⁶
3266. — Même légende et même buste.
 ἦ. ΕΤΟΥΣ. Ϛ. Aigle à gauche, se retournant à droite, portant
 une couronne dans son bec (n. 3507). POT⁶
3267. — Même légende et même buste.

ῥ. ΕΤΟΥC. ζ. Aigle au repos, à droite, portant une palme sur l'aile gauche (n. 3508). POT⁶

An 7.

3268. — Même légende et même buste.

ῥ. ΕΤΟΥC. Ζ. L'Équité debout, à gauche (n. 3509). POT⁵

3269. — Même légende et même buste.

ῥ. ΕΤΟΥC. Ζ. L'Espérance allant à gauche (n. 3510). POT⁵

3270. — Même légende et même buste.

ῥ. ΕΤΟΥC. Ζ. Aigle à gauche, se retournant à droite, portant une couronne dans son bec (n. 3511). POT⁵

3271. — Même légende et même buste.

ῥ. ΕΤΟΥC. Ζ. Aigle au repos, à droite, portant une palme sur l'aile gauche. POT⁵

Pièce sans date.

3272. — Même légende et même buste.

ῥ. Sans date. Aigle éployé de face, tenant une grande couronne dans ses serres. POT⁵

SÉVÉRINE, femme d'Aurélien.**An 6.**

3273. — ΟΥΑΠ. CΕΥΗΡΙΝΑ CΕΒ. Buste diadémé de Sévérine, à dr.

ῥ. ΕΤΟΥC. ζ. L'Espérance allant à gauche (n. 3512). POT⁶

3274. — Même légende et même buste.

ῥ. ΕΤΟΥC. ζ. Aigle à gauche, se retournant à droite, portant dans son bec une couronne (n. 3513). POT⁵

3275. — Même légende et même buste.

ῥ. ΕΤΟΥC. ζ. Aigle à droite, portant dans son bec une couronne; sur l'aile gauche, une palme (n. 3514). POT⁶

An 7.

3276. — Même légende et même buste.

ῥ. ΕΤΟΥC. Ζ. L'Espérance allant à gauche (n. 3516). POT⁵

3277. — Même légende et même buste.

ῥ. ΕΤΟΥC. Ζ. L'Équité debout, à gauche (n. 3517). POT⁵

3278. — ΟΥΑΠ. ΣΕΥΗΡΙΝΑ ΣΕΒ. Même buste.

ῥ. ΕΥΟΥΣ. Ζ. Victoire allant à droite, portant une couronne et une palme (n. 3518). POT⁵

3279. — Même légende et même buste.

ῥ. ΕΥΟΥΣ. Ζ. Rome-Nicéphore assise, à g. (n. 3519). Gravée, planche XXXIV. POT⁵

3280. — Même légende et même buste.

ῥ. ΕΥΟΥΣ. Ζ. Aigle à gauche, se retournant à droite, portant dans son bec une couronne (n. 3520). POT⁵

3281. — Même légende et même buste.

ῥ. ΕΥΟΥΣ. Ζ. Aigle au repos, à droite, portant dans son bec une couronne et une palme sur l'aile g. (sup., n. 616). POT⁵

AURÉLIEN & VABALATHE, roi de Palmyre

(années 270 et 271).

Dans la suite iconographique romaine, l'un des personnages qui ont le plus occupé les historiens anciens et modernes, les numismatistes et les archéologues, est le prince dont nous décrivons ici les monnaies, comprenant presque toutes les variétés connues.

Les auteurs anciens sont généralement en désaccord sur l'origine de Vabalathe. Ils en font deux personnages distincts. Les modernes ont écrit sur lui et sur les quelques membres de la famille la matière de plusieurs volumes, sans éclaircir complètement la question. Charles Lenormant avait judicieusement proposé de voir dans Vabalathe et Athénodore un seul et même prince (1); et Victor Langlois (2) en refusant de suivre une opinion aussi sage et aussi raisonnée, n'a fait qu'embrouiller encore davantage la question sans réussir à faire admettre que Vabalathe et Athénodore fussent deux fils de Zénobie, mais issus de deux mariages.

Comme nous le disions plus haut, malgré plus de vingt dissertations, plusieurs points sont restés en litige. Après les Corsini, Eckhel, Froelich, A. de Longpérier, Le Normant, Pellerin, de Sallet, de Saulcy, Vaillant, de Vogué, Waddington, etc., etc., il serait téméraire de tenter d'expliquer certains points qui ont assez embarrassé plusieurs savants. Seulement nous croyons pouvoir démontrer que Zénobie et son fils vécurent (contrairement à l'opinion générale) en bonne intelligence avec Aurélien pendant environ deux années. Si nous pouvons fixer l'époque précise où la scission eut lieu entre Aurélien et sa célèbre vassale, nous aurons

(1) *Revue Numismatique*, années 1846, pages 268 et suiv.

(2) *Num. des Arabes*, pages 94, 95, 115, 116.

alors la date certaine de la chute de la reine de Palmyre et de sa race.

Il paraît indiscutable que lors de l'avènement d'Aurélien au trône, Zénobie et son fils (ou peut-être ses fils) avaient en Orient un pouvoir assez étendu, mais il n'avait jamais été assez complet pour permettre de placer leurs noms et effigies sur les monnaies frappées dans les contrées où ils l'exerçaient.

On ne peut s'expliquer en effet que Zénobie ait, selon les auteurs, gouverné l'Égypte, la Babylonie, la Syrie et quantité d'autres contrées de la Haute Asie pendant trois années, sous Claude le Gothique, sans laisser la moindre trace de son nom sur les monuments numismatiques. D'après les monnaies que nous allons décrire, il est à peu près certain que lors de l'avènement d'Aurélien au pouvoir, une entente parfaite existait entre ce souverain et l'ambitieuse Zénobie. Elle dut être reconnue reine régente d'une partie de l'Asie; elle avait le même pouvoir que tous les rois du Bosphore, dont nous voyons généralement les portraits (figurés sur les monnaies frappées dans le Pont) au revers des empereurs romains depuis Auguste jusqu'à Constantin. Son fils Vabalathe était donc comme un vice-roi sous la tutelle de sa mère; de là le monnayage égyptien et syrien si nombreux d'Aurélien, avec le buste du jeune Vabalathe placé au revers des pièces courantes. Ch. Lenormant dit (1), en parlant de Zénobie. « Tout en se préparant à résister à Aurélien, elle voulait se ménager les moyens de l'apaiser en cas de revers. C'est à cette disposition qu'il faut attribuer la variété de pièces frappées à Alexandrie pendant la première et la seconde année du règne d'Aurélien. Parmi ces pièces, les unes nous montrent la tête seule d'Aurélien, les autres le portrait d'Aurélien joint à celui de Vabalathe, etc., etc. » Nous pensons, contrairement au savant archéologue, qu'Aurélien fut toujours le seul souverain de l'Afrique et de l'Asie, qu'il fit frapper pendant les deux premières années de son règne au moins autant de monnaies alexandrines avec sa tête seule, qu'il en fit frapper avec le buste de Vabalathe au revers de ses pièces. Nous connaissons une douzaine de variétés de revers des monnaies d'Aurélien seul, pendant les deux premières années de son règne, et nous n'avons pu constater plus de huit variétés des pièces avec Aurélien et Vabalathe. Nous avons la presque certitude que les monnayeurs alexandrins reçurent de l'Empereur l'ordre de frapper simultanément des monnaies à son nom seul, et d'autres pièces avec le buste du fils de Zénobie. Il en fut très probablement de même à Antioche, où nous voyons les monnaies d'Aurélien et de Vabalathe frappées dans neuf ateliers sur les dix qui fonctionnaient à cette époque; outre les monnaies, nous avons encore une inscription de la plus haute importance, celle découverte à Nahr-El-Fidar, près Byblos, par sir Gardner Wilkinson (2), dont nous donnons seulement la transcription d'après le texte restitué par M. Franz :

Παλιμυρηθῶν ἡ πόλις || Ἀυτοκράτορι Καίσαρι || Ἀδριανῶ
 ἀρχιερεῖ || μεγίστῳ ὑπάτῳ, || ἀνύπατῳ, πατρὶ πατριδῶς || ἀνεκλήτῳ

(1) *Revue Numismatique*, 1846, pages 270-271.

(2) *Num. Chron.*, t. IX (1847), page 128. Boeckh, C. F. Gr., suppl., t. III, n. 4503 bis. A. de Longpérier, *Lettres du baron Marchant, nouvelle édition* (1851), page 434. Victor Langlois, *Num. des Arabes*. Paris, 1859, page 93.

Σεβαστῶ || καὶ Σεπτیمیῳ Ζηροδία || Σεβαστῆ μητρὶ τοῦ Σεβαστῶ || τοῦ ἀητηήτου Αὐτοῦ || κράτορος Οὐάβαλλάθου || Ἀθηνοδώρου.

Comme on le voit par l'inscription ci-dessus, Aurélien occupa incontestablement le premier rang. Il y porte tous les titres de souveraineté possible. Le pays où cette inscription a été trouvée était justement une des contrées placées sous la domination de Zénobie. Cette reine jouit ici du titre de ΣΕΒΑΣΤΗ, mais son fils ne prend que celui d'ΑΥΤΟΚΡΑΤΩΡ; donc ils sont bien à positivement au second rang. Sur toutes les monnaies, avec Aurélien, le jeune Vabalathe ne porte pas le titre de ΣΕΒΑΣΤΟΣ; donc l'explication que donne M. du Sallet des légendes inscrites par les pièces de Vabalathe le prouve assez. Ce prince ne porte que le titre de stratège romain; il est, il semble du moins, toujours parfaitement en second ordre.

On verra encore par les monnaies décrites nos 3283 et 3284 que Vabalathe ne mettait pas ses prétendues années de règne. Sur toutes les pièces suivantes les années 4 et 5 sont inscrites; de plus, en cette même année 5 la célèbre héroïne osa essayer de s'affranchir de la domination romaine, en faisant frapper des monnaies pour elle et pour son fils, sans y laisser la moindre trace du pouvoir impérial. Dès lors Vabalathe prend le titre d'ΑΥΤΟΚΡΑΤΩΡ et de ΣΕΒΑΣΤΟΣ (voir nos 3293 et 3294). Ces titres fastueux indiquent le moment où l'ambition sans bornes de la famille d'Odénat irrita Aurélien et le poussa à lui enlever les provinces que ses prédécesseurs lui avaient abandonnées. Zénobie fut donc emmenée en captivité vers la fin de la deuxième année du règne d'Aurélien (271) ou le commencement de 272. Les monnaies d'Alexandrie et d'Antioche au nom de Vabalathe seul sont d'une extrême rareté parce que leur émission n'a dû avoir que quelques jours de durée, il en est de même de celles de Zénobie.

Mionnet, Victor Langlois, etc., ont cité, d'après les anciens auteurs des monnaies de Zénobie seule, des années 4 et 7. Ils donnent également à Vabalathe et Aurélien une monnaie datée de la 6^e année. Nous n'avons pu retrouver ces pièces, qui, si elles existent, ruinent les conjectures que nous venons de proposer; mais en présence de nos recherches multipliées et restées sans résultat, nous avons le droit de croire que les dates précitées sont basées sur des lectures inexactes.

3282. — ΑΥΡΗΑΙΑΝΟΣ ΑΘΗΝΟΔΩΡΟΣ. Bustes affrontés d'Aurélien et de Vabalathe (sous le nom d'Athénodore), Aurélien lauré et Vabalathe lauré et diadémé.

Ῥ. L. A. (l'année 1 du règne d'Aurélien) et L. Δ. (et l'année 4 de celui de Vabalathe) en deux lignes dans une couronne de lauriers (n. 3521). Gravée, planche XXXIV. POT⁶

3283. — Α. Κ. Α. ΔΟΜ. ΑΥΡΗΑΙΑΝΟΣ ΣΕΒ. Buste lauré et drapé d'Aurélien, à droite; devant, L. A. (l'année 1).

- ἦ. I. A. C. ΟΥΑΒΑΛΛΑΘΟΥΣ ΑΘΗΝ. Υ. Α. C. Ρ(1). Buste diadémé,
lauré et drapé de Vabalathe, à droite (n. 3525). POT⁵
3284. — ΑΥΤ. Κ. Α. Δ. ΑΥΡΗΑΙΑΝΟΥΣ ΣΕΒ. Même buste d'Aurélien
à dr.; dans le champ, de chaque côté du buste L. A. (l'année 1).
ἦ. I. A. C. ΟΥΑΒΑΛΛΑΘΟΥΣ ΑΘΗΝΟ. Υ. ΑΥΤ. C. ΡΩ. Même buste
de Vabalathe, à dr. (n. 3526). Gr., planche XXXIV. POT⁵
- C'est M. de Sallet qui le premier a expliqué d'une manière qui
paraît indiscutable la difficile légende de Vabalathe. Voici sa lec-
ture :
- Ἰούλιος Αὐρήλιος Σεπτίμιος Οὐαβαλλάθουρος Ἀθηνοῦρος Ὑπατι-
κὸς Αὐτοκράτωρ Στρατηγὸς Ρωμαίων.
3285. — Même légende et buste d'Aurélien, à droite; dans le
champ, de chaque côté du buste, L. A.
ἦ. Même légende et buste de Vabalathe, à droite; dans le
champ L. Δ. (année 4) (n. 3528). POT⁵
3286. — Légende et buste d'Aurélien du n. 3283; devant, L. A.
ἦ. Légende et buste de Vabalathe du n. 3283; dans le champ,
L. Δ. (n. 3527). POT⁶
3287. — Même légende et buste d'Aurélien; devant, L. Β.
ἦ. Même légende et même buste de Vabalathe, à droite;
dans le champ, L. Ε. (année 5), (n. 3529). POT⁵
3288. — La tête de Valabathe plus grosse. POT⁵
3289. — Légende et buste d'Aurélien du n. 3284; dans le champ,
de chaque côté du buste, L. Β.
ἦ. Légende et buste de Valabathe du n. 3284; dans le
champ, L. Ε. (n. 3530). POT⁵

ZÉNOBIE (règne de 267 ? à 271).

3290. — ΣΕΠΤΙΜΙΑ ΖΗΝΟΒΙΑ ΣΕΒ. Buste diadémé de la reine, à dr.
ἦ. L. Ε. (année 5). L'Espérance allant à gauche (n. 3536).
Gravée, planche XXXIV. POT⁵
3291. — Même légende et même buste.
ἦ. L. Ε. Buste de Diane ou de la Lune, à droite; devant, un
croissant (n. 3537). POT⁵

3292. — **CEΠTIMIA ZHNOBIA CEB.** Même buste.

ῥ. **Λ. Ε.** La Providence? debout, à gauche, la main dr. levée, une double corne d'abondance dans la gauche (n. 3535). POT⁵

VABALATHE (règne quelques mois? sous la régence de sa mère, l'an 271).

An 5.

3293. — **ΑΥΤ. Κ. ΟΥΑΒΑΛΑΑΘΟC ΑΘΗΝΟ. CEB.** Buste lauré et drapé de Vabalathe, à droite.

ῥ. **Λ. Ε.** Buste radié du Soleil, à dr. (n. 3522). Gravée, planche XXXIV. POT⁵

3294. — Même légende et même buste.

ῥ. **Λ. Ε.** La Providence? debout, à gauche, la main dr. levée, une double corne d'abondance dans la gauche (n. 3523). POT⁵

TACITE (an 275, règne 6 mois).

3295. — **Α. Κ. ΚΑ. ΤΑΚΙΤΟC CEB.** Buste lauré et drapé de Tacite, à droite.

ῥ. **ΕΤΟΥC. Α.** L'Équité debout, à droite (n. 3539). POT⁵

3296. — Même légende et même buste.

ῥ. **ΕΤΟΥC. Α.** L'Espérance allant à gauche (n. 3540). POT

3297. — Même légende et même buste.

ῥ. **ΕΤΟΥC. Α.** Victoire allant à droite, portant une couronne et une palme (n. 3541). POT⁵

3298. — Même légende et même buste.

ῥ. **ΕΤΟΥC. Α.** Rome-Nicéphore assise, à g. (n. 3542). POT⁵

3299. — Même légende et même buste.

ῥ. **ΕΤΟΥC. Α.** Aigle à gauche, se retournant à droite, portant dans son bec une couronne (n. 3543). POT⁴

3300. — Même type, mais l'aigle à droite (n. 3544). Gravée, planche XXXIV. POT⁶

3301. — Même légende et même buste.

ῥ. **ΕΤΟΥC. Α.** Aigle au repos, à droite, portant une couronne dans son bec et une palme sur l'aile gauche (n. 3545). POT⁵

PROBUS (règne de 276 à 282).**An 1.**

3302. — A. K. M. AYP. ΠΡΟΒΟΣ ΣΕΒ. Buste lauré, drapé et cuirassé de Probus, à droite.
 Ἡ. L. A. L'Équité debout, à gauche (n. 3546). POT⁴
3303. — Même légende et même buste.
 Ἡ. L. A. La Fortune debout, à gauche (n. 3547). POT⁴
3304. — Même légende et même buste.
 Ἡ. L. A. L'Espérance allant à gauche (n. 3548). POT⁴
3305. — Même légende et même buste.
 Ἡ. L. A. Aigle à gauche, se retournant à droite, portant dans son bec une couronne (n. 3549). POT⁴
3306. — Variété de la même pièce; l'aigle tourné à dr. POT⁴

An 2.

3307. — Même légende et même buste.
 Ἡ. L. B. L'Équité debout, à gauche (n. 3550). POT⁵
3308. — Même légende et même buste.
 Ἡ. L. B. L'Espérance allant à gauche (n. 3551). POT⁴
3309. — Même légende et même buste.
 Ἡ. L. B. Aigle éployé à gauche, se retournant à droite, portant dans son bec une couronne (n. 3553). POT⁴
3310. — Variété de la même pièce, l'aigle à dr. (n. 3554). POT⁴

An 3.

3311. — Même légende et même buste.
 Ἡ. L. Γ. La Fortune debout, à gauche (n. 3555). Gravée, planche XXXIV. POT⁴
3312. — Même légende et même buste.
 Ἡ. L. Γ. La Paix? debout, à gauche, tenant de la dr. levée une branche d'olivier?, de la gauche un sceptre transversal (n. 3558). POT⁴
3313. — Même légende et même buste.
 Ἡ. L. Γ. Aigle éployé de face, regardant à droite, portant

- une couronne dans son bec (n. 3560). POT⁶
3314. — A. K. M. АУР. ПРОВОС СЕВ. Même buste.
 ŕ. L. Г. Aigle au repos, à droite, portant une couronne dans son bec et une palme sur l'aile gauche (n. 3561). POT⁴
- An 4.**
3315. — Même légende et même buste.
 ŕ. L. Δ. La Paix? debout, à gauche, tenant de la droite levée une branche d'olivier?, de la gauche un sceptre transversal (n. 3564). POT⁴
3316. — Même légende et même buste.
 ŕ. L. Δ. La Fortune debout, à gauche (n. 3562). POT⁴
3317. — Même légende et même buste.
 ŕ. L. Δ. Rome-Nicéphore assise, à g. (sup. n. 622). POT⁴
3318. — Même légende et même buste.
 ŕ. L. Δ. Victoire allant à droite portant une couronne et une palme (n. 3565). POT⁴
3319. — Même légende et même buste.
 ŕ. L. Δ. Aigle éployé de face, regardant à droite, portant dans son bec une couronne (n. 3566). POT⁴
3320. — Même légende et même buste.
 ŕ. L. Δ. Aigle au repos, à droite, portant dans son bec une couronne et une palme sur l'aile gauche (n. 3567). POT⁴
- An 5.**
3321. — Même légende et même buste.
 ŕ. L. Ε. Buste de Jupiter-Sérapis, à dr. (sup., n. 624). POT⁴
3322. — Même légende et même buste.
 L. Ε. La Providence? debout, à gauche, la droite levée, une double corne d'abondance dans la gauche (n. 3568). POT⁴
3323. — Même légende et même buste.
 ŕ. L. Ε. L'Équité debout, à gauche. POT⁴
3324. — Même légende et même buste.
 ŕ. L. Ε. Victoire allant à droite, portant une couronne et une palme (n. 3569). POT⁴
3325. — Même légende et même buste.
 ŕ. L. Ε. Aigle à gauche se retournant à droite, portant une couronne dans son bec (n. 3571). POT⁴

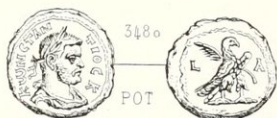
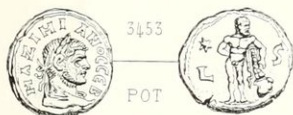
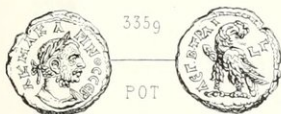
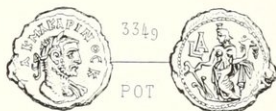
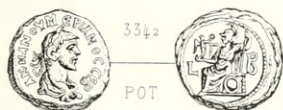
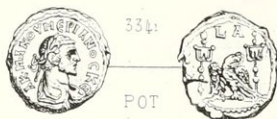
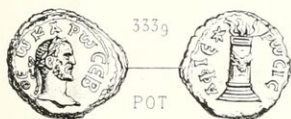

CARUS. NUMÉRIEN. CÉSAR ET EMPEREUR. CARINUS id
 DIOCLETIEN. MAXIMIEN HERCULE. CONSTANCE CHLORE CÉSAR
 GALÈRE MAXIMIEN. CÉSAR. DOMITIUS DOMITIANUS.

3326. — Variété de la même pièce; l'aigle tourné à droite
(n. 3572). POT⁴

An 6.

3327. — A. K. M. АҢ. ПРОВОС СЕВ. Même buste.
 Ṛ. L. ζ. La Providence? assise, à gauche, la droite levée,
 une double corne d'abondance dans la g. (n. 3574). POT⁴
3328. — Même légende et même buste.
 Ṛ. L. ζ. Rome-Nicéphore assise, à gauche, sur une cuirasse
 (n. 3575). POT⁴
3329. — Même légende et même buste.
 Ṛ. L. ζ. Aigle éployé à droite, portant une couronne dans
 son bec (n. 3577). POT⁴
3330. — Même légende et même buste.
 Ṛ. L. ζ. Aigle à gauche, se retournant à droite, portant une
 couronne dans son bec (n. 3578). POT⁴

An 7.

3331. — Même légende et même buste.
 Ṛ. L. Z. Aigle éployé à droite, portant une couronne dans
 son bec (n. 3579). POT⁴
3332. — Même légende et même buste.
 Ṛ. L. Z. Aigle à gauche, se retournant à droite, portant dans
 son bec une couronne (n. 3580). POT⁴

An 8.

3333. — Même légende et même buste.
 Ṛ. L. H. Aigle à gauche, se retournant à droite, portant dans
 son bec une couronne (n. 3581). POT⁴
3334. — Même légende et même buste.
 Ṛ. L. H. Aigle éployé à droite, portant une couronne dans
 son bec (sup., n. 626). POT⁴

CARUS (an 232, règne un an).

3335. — A. K. M. A. КАРОС СЕВ. Buste lauré et drapé de Carus,
 à droite.

- Ἡ. L. A. (an 1). L'Équité debout, à gauche (n. 3582). POT⁴
 3336. — Même légende et même buste.
 Ἡ. L. A. Aigle à droite, portant une couronne dans son bec
 et une palme sur l'aile gauche (n. 3583). POT⁴
 3337. — Même légende et même buste.
 Ἡ. L. A. Aigle éployé, portant dans son bec une couronne ;
 de chaque côté, un *labarum* (n. 3584). Gr., pl. XXXIV). POT⁴
Monnaies frappées à titre de consécration par ses fils.
 3338. — ΘΕΩ ΚΑΡΩ ΣΕΒ. Buste lauré de Carus, à droite.
 Ἡ. ΑΦΙΕΡΩΣΙΣ. Aigle éployé de face, regardant à droite
 (n. 3586). POT⁴
 3339. — Même légende et même buste.
 Ἡ. Même légende. Autel allumé, orné de fleurs (n. 3588).
 Gravée, planche XXXV. POT⁴

NUMÉRIEN CÉSAR (an 282).

3340. — Α. Κ. Μ. Α. ΝΟΥΜΕΡΙΑΝΟΣ ΚΕ. Buste lauré de Numérien,
 à droite.
 Ἡ. L. A. (an 1). L'Équité debout, à gauche (n. 3589). POT⁴
 3241. — Même légende et même buste.
 Ἡ. L. A. Aigle éployé de face, au milieu de deux *labarum*.
 Gravée, planche XXXV (sup., n. 629). POT⁴

NUMÉRIEN EMPEREUR (an 282, règne un an).

An 2.

3342. — Α. Κ. Μ. Α. ΝΟΥΜΕΡΙΑΝΟΣ ΣΕΒ. Buste lauré et drapé de
 Numérien, à droite.
 Ἡ. L. B. Rome-Nicéphore assise, à gauche (n. 3591). Gra-
 vée planche XXXV. POT⁴
 3343. — Même légende et même buste.
 Ἡ. L. B. Victoire allant à droite, portant une couronne et une
 palme (n. 3590). POT⁴

3344. — A. K. M. A. ΝΟΥΜΕΡΙΑΝΟΣ ΚΕΒ. Même buste.
 ῥ. Λ. Β. Aigle éployé de face, regardant à droite, portant
 une couronne dans son bec; de chaque côté un *labarum*
 (n. 3592). POT⁴
- An 3.
3345. — Même légende et même buste.
 ῥ. ΕΤΟΥΚ. Γ. La Paix? debout, à gauche, tenant de la dr.
 levée un rameau?, de la gauche un sceptre transversal
 (n. 3543). POT⁴
3346. — Même légende et même buste.
 ῥ. Λ. Γ. La Providence? debout, à gauche, la droite levée,
 une double corne d'abondance dans la gauche. POT⁴
3347. — Même légende et même buste.
 ῥ. ΕΤΟΥΚ. Γ. Victoire allant à droite, portant une couronne
 et une palme (n. 3594). POT⁴
3348. — Même légende et même buste.
 ῥ. ΑΕΓ. Β. ΤΡΑΙ. Λ. Γ. Aigle à gauche, se retournant à dr.,
 portant une couronne dans son bec (n. 3596). POT⁴

CARINUS CÉSAR (an 282).

3349. — A. K. M. A. ΚΑΡΙΝΟΣ. Κ. Buste lauré et cuirassé
 de Carinus, à droite.
 ῥ. Λ. Α. (an 1) La Fortune debout, à g. (n. 3597). Gravée,
 planche XXXV). POT⁴
3350. — Même légende et même buste.
 ῥ. Λ. Α. Aigle éployé de face, regardant à droite, portant
 dans son bec une couronne; de chaque côté un *labarum*. POT⁴

CARINUS EMPEREUR (de 283 à 285).

An 1.

3351. — A. K. M. A. ΚΑΡΙΝΟΣ ΚΕΒ. Buste lauré, drapé et cuirassé
 de Carin, à droite.

- ἄ. L. A. Aigle éployé, portant une couronne dans son bec, au milieu de deux *labarum* (n. 3601). POT⁴
- An 2.**
3352. — A. K. M. A. KAPINOC CEB. Même buste.
- ἄ. L. B. L'Espérance allant à gauche (n. 3602). POT⁴
3353. — Variété; dans le champ, une étoile (n. 3603). POT⁴
3354. — Même légende et même buste.
- ἄ. L. B. Victoire allant à droite, tenant une couronne et une palme (n. 3604). POT⁴
3355. — Variété; une étoile devant la Victoire. POT⁴
3356. — Même légende et même buste.
- ἄ. L. B. Aigle éployé de face, tenant une couronne dans son bec; de chaque côté, un *labarum* (n. 3607). POT⁴
- An 3.**
3357. — Même légende et même buste.
- ἄ. ΕΤΟΤC. Γ. Victoire allant à droite, portant une couronne et une palme (n. 3610). POT⁴
3358. — Même légende et même buste.
- ἄ. ΕΤΟΥC. Γ. La Providence? debout, à gauche, la droite levée, une double corne d'abondance dans la gauche (n. 3609). POT⁴
3359. — Même légende et même buste.
- ἄ. ΑΕΓ. Β. ΤΡΑΙ. Λ. Γ. Aigle à gauche, se retournant à droite, portant dans son bec une couronne (n. 3612). Gravée, planche XXXV. POT⁴

DIOCLETIEN (règne de 284 à 305).

Pompéius préfet (an 302).

De Sévère Alexandre jusqu'à Dioclétien on n'a pu encore retrouver nulle trace, avec dates précises, des noms des préfets qui administraient l'Égypte. Ce pays fut constamment tourmenté par les insurrections chrétiennes ou païennes. Il y eut un commandant en chef et ensuite un comte d'Égypte. Le préfet eut à subir souvent l'autorité de ces nouveaux chefs; c'est à cette même époque que l'on vit des préfets de l'Égypte se faire saluer

empereurs par les troupes et les peuplades confiées à leur trop puissante domination.

An 1.

3360. — A. K. Γ. ΟΥΑΑ. ΔΙΟΚΛΗΤΙΑΝΟΣ ΣΕΒ. Buste lauré, drapé et cuirassé de Dioclétien, à droite.
 ῥ. L. A. L'Espérance allant à gauche (n. 3613). POT⁴
3361. — Même légende et même buste.
 ῥ. L. A. La Fortune debout, à gauche (n. 3614). POT⁴
3362. — Même légende et même buste.
 ῥ. L. A. La Fortune couchée à g. sur le *lectisternium* (n. 3619). POT⁴
3363. — Même légende et même buste.
 ῥ. L. A. La Piété debout, à gauche, sacrifiant sur un autel, tenant dans la droite l'*acerra* (n. 3616). Gravée, planche XXXV. POT⁴
3364. — Même légende et même buste.
 ῥ. L. A. Pallas debout, à gauche (n. 3617). POT⁴
3365. — Même légende et même buste.
 ῥ. L. A. L'Équité assise à gauche (n. 3620). POT⁴
3366. — Même légende et même buste.
 ῥ. L. A. Victoire allant à droite, tenant une couronne et une palme (sup., n. 636). POT⁴
3367. — Même légende et même buste.
 ῥ. L. A. Aigle à gauche, se retournant à droite, portant une couronne dans son bec (n. 3622). POT⁴

An 2.

3368. — A. K. Γ. ΟΥΑΑ. ΔΙΟΚΛΗΤΙΑΝΟΣ ΣΕΒ. Buste lauré et drapé de Dioclétien, à droite.
 ῥ. L. B. Jupiter debout, à gauche, une patère dans la droite, la g. sur un sceptre; à ses pieds, un aigle (n. 3624). POT⁴
3369. — Même légende et même buste.
 B. L. B. L'Équité debout, à gauche (n. 3625). POT⁴
3370. — Variété; une étoile devant l'Équité (n. 3626). POT⁴
3371. — Même légende et même buste.
 ῥ. L. B. La Providence? debout, à gauche, la droite levée,

- une double corne d'abondance dans la gauche; devant, une étoile (n. 3627). POT⁴
3372. — Même légende et même buste.
 Ἡ. Λ. Β. La Paix? debout, à gauche, un rameau? dans la main droite levée, un sceptre transversal dans la gauche (n. 3629). POT⁴
3373. — Même légende et même buste.
 Ἡ. Λ. Β. Isis? debout, à gauche, portant la tête de Sérapis sur la main droite, la gauche sur un sceptre (n. 3634). POT⁴
3374. — Même légende et même buste.
 Ἡ. Λ. Β. L'Espérance allant à gauche; devant, une étoile (n. 3636). POT⁴
3375. — Même légende et même buste.
 Ἡ. Λ. Β. Victoire allant à droite, tenant une couronne et une palme (n. 3637). POT⁴
3376. — Même légende et même buste.
 Ἡ. Λ. Β. Rome-Nicéphore assise à gauche, la main gauche sur la haste; près d'elle, à terre, son bouclier (n. 3635). POT⁴
3377. — Même légende et même buste.
 Ἡ. Λ. Β. Aigle à gauche, se retournant à droite, tenant dans son bec une couronne (n. 3638). POT⁴

An 3.

A partir de cette troisième année, l'omícron dans la légende du côté de la tête est presque toujours remplacé par de gros points. Il en est de même pour le règne de Maximien Hercule; mais, à partir de l'année 2, ce dernier n'ayan tété associé à l'empire qu'en l'an 285, sa deuxième année pourrait concorder avec la troisième de Dioclétien, mais nous ne le croyons pas.

3378. — Α. Κ. Γ. ΑΥΑ. ΔΙ. ΚΑΙΤΙΑΝ. C. CΕΒ. Buste lauré, drapé et cuirassé de Dioclétien, à droite.
 Ἡ. Λ. Γ. Pallas debout, à droite, se retournant à gauche, la main dr. sur la haste, la g. sur son bouclier (n. 3642). POT⁴
3379. — Même légende et même buste.
 Ἡ. Λ. Γ. La Fortune debout, à gauche (n. 3643). POT⁴
3380. — Même légende et même buste.
 Ἡ. ΕΥΡΥ. Γ. Même type (n. 3645). POT⁴

3381. — Même pièce ; dans le champ, une étoile (n. 3644). POT⁴
3382. — Α. Κ. Γ. ΥΑ. ΔΙ. ΚΑΗΤΙΑΝΟ. C CEB. Même buste.
 Ἡ. Λ. Γ. La Providence? debout, à gauche, la droite levée,
 une double corne d'abondance dans la gauche (n. 3646). POT⁴
3383. — Même légende et même buste.
 Ἡ. Λ. Γ. Victoire allant à droite, tenant une couronne et une
 palme. POT⁴
3384. — Même pièce, avec ΕΤΟΥC. Γ. (n. 3647). POT⁴
3385. — Même légende et même buste.
 Ἡ. ΕΤΟΥC. Γ. Aigle à gauche, se retournant à droite, portant
 dans son bec une couronne (n. 3648). POT⁴

An 4.

3386. — Même légende et même buste.
 Ἡ. Λ. Δ. Pallas debout, à gauche, se retournant à droite, la
 main g. sur son bouclier, la dr. sur la haste (n. 3649). POT⁴
3387. — Même légende et même buste.
 Ἡ. Λ. Δ. Pallas-*Nicéphore* debout, à gauche, la main gau-
 che posée sur son bouclier (n. 3650). POT⁴
3388. — Même légende et même buste.
 Ἡ. Λ. Δ. Rome-*Nicéphore* debout, à gauche, la main gau-
 che sur la haste; à ses pieds, devant elle, son bouclier
 (n. 3650). POT⁴
3389. — Même pièce. Rome tenant de la gauche une haste
 transversale (n. 3651). POT⁴
3390. — Même légende et même buste.
 Ἡ. Λ. Δ. Isis? debout, à gauche, portant sur la main droite
 le buste de Sérapis, la gauche sur un sceptre (n. 3653). POT⁴
3391. — Même légende et même buste.
 Ἡ. Λ. Δ. Victoire allant à droite, tenant une couronne et une
 palme; dans le champ, devant, une étoile (n. 3654). POT⁴
3392. — Même légende et même buste.
 Ἡ. Λ. Δ. Aigle éployé de face, tenant une couronne dans son
 bec; de chaque côté, un *labarum* (n. 3657). POT⁴
3393. — Même légende et même buste.

ῥ. L. Δ. Aigle à gauche, se retournant à droite, portant une couronne dans son bec (n. 3658). POT⁴

An 5.

3394. — A. K. Γ. .ΥΑ. ΔΙ.ΚΑΗΤΙΑΝ.ΟC CEB. Buste lauré et drapé de Dioclétien, à droite.

ῥ. L. Ε. Isis debout, à gauche, portant de la main droite le buste de Sérapis, la gauche sur un sceptre (n. 3660). POT⁴

3395. — Même légende et même buste.

ῥ. L. Ε. La Providence? debout, à gauche, la main levée, une double corne d'abondance dans la g. (n. 3662). POT⁴

3396. — Même légende et même buste.

ῥ. L. Ε. La Piété debout, à gauche, sacrifiant sur un autel (n. 3663). POT⁴

3397. — Même légende et même buste.

ῥ. L. Ε. Victoire allant à droite, portant une couronne dans la main droite (n. 3665). POT⁴

3398. — Même légende et même buste.

ῥ. L. Ε. Aigle à droite, portant une palme sur l'aile et une couronne dans son bec; dans le champ, une étoile (n. 3666). POT⁴

An 6.

3399. — Même légende et même buste.

ῥ. L. Ϛ. L'Espérance allant à gauche; dans le champ, une étoile (n. 3668). POT⁴

3400. — Même légende et même buste.

ῥ. L. Ϛ. L'Équité debout, à gauche; dans le champ, une étoile (n. 3670). POT⁴

3401. — Même légende et même buste.

ῥ. L. Ϛ. La Paix? debout, à gauche, tenant de la main droite levée un rameau? et un sceptre transversal dans la gauche (n. 3671). POT⁴

An 7.

3402. — ΔΙ.ΚΑΗΤΙΑΝ.ΟC CEB. Tête laurée de Dioclétien, à droite.

ῥ. L. Ζ. Jupiter nu, debout, à gauche, tenant une patère de la droite, la gauche sur un sceptre; à ses pieds, un aigle (n. 3674). POT⁴

3403. — Même légende et même tête.

ῥ. L. Z. Même type. Jupiter assis, à g. (n. 3675). POT⁴

An 8.

3404. — ΔΙ.ΚΑΗΤΙΑΝ.С СΕΒ. Buste lauré et cuirassé de Dioclétien, à droite.

ῥ. L. H. L'Espérance allant à gauche (n. 3677). POT⁴

3405. — Même légende. Tête laurée de Dioclétien, à droite.

ῥ. L. H. Harpocrate? debout, à gauche, tenant dans la main droite des épis, dans la gauche un disque placé sur deux cornes; à ses pieds, un petit faune, les bras étendus (n. 3679). POT⁴

3406. — Même légende et même tête.

ῥ. L. H. Jupiter debout, à gauche; tenant de la droite une patère, la gauche sur un sceptre, à ses pieds, un aigle. POT⁴

3407. — Même pièce; mais Jupiter assis à g. (n. 3681). POT⁴

3408. — Même pièce; à l'exergue, la lettre A. (n. 3682). POT⁴

A dater de cette époque on voit souvent à l'exergue des monnaies de Dioclétien et de ses collègues les lettres isolées A. B. Γ. Δ. indiquant les chiffres de 1 à 4. Nous pensons qu'elles devaient tout simplement servir à signaler les ateliers qui les avaient émises. Ces marques durent être ordonnées pour éviter les fraudes commises par la généralité des monnayeurs de cette époque. Dans la plus grande partie des monnaies alexandrines de Dioclétien et de ses collègues, on ne retrouve pas la moindre trace d'argent. Il en est, il est vrai, à peu près de même pour celles sur lesquelles ces marques figurent. Nous croyons que cette fraude fut la cause principale de la révolution monétaire qui dut s'accomplir à cette époque où l'empereur substitua le monnayage romain au monnayage spécial, que ses prédécesseurs s'étaient réservés en Egypte, royaume qui n'avait pas fait jusque-là partie de l'Empire. Nous croyons pouvoir fixer avec certitude la cessation de la monnaie grecque, en Egypte, en l'année 296. De plus, nous pensons pouvoir démontrer, au règne de Domitius Domitianus, que l'émission des *folles* romains date de cette même année.

3409. — Même légende et même tête.

ῥ. L. H. Rome - *Nicéphore* debout, à gauche, une haste transversale; dans la main gauche, près d'elle, à terre, son bouclier, à l'exergue, A. POT⁴

3410. — Même légende et même tête.

ῥ. L. H. Rome-*Nicéphore* assise, à gauche, la gauche sur la haste; près d'elle, à terre, son bouclier (n. 3683). POT⁴

An 9.

3411. — ΔΙ. ΚΑΗΤΙΑΝ. C CEB. Buste lauré et cuirassé de Dioclétien à dr.

ῥ. L. ΕΝΑΤΟΥ. L'Espérance allant à gauche, à l'exergue Δ (n. 3684). POT⁴

3412. — Même pièce, avec A. à l'exergue. POT⁴

3413. — Même légende et même buste.

ῥ. L. ΕΝΑΤΟΥ. Aigle à gauche, se retournant à droite, portant une couronne dans son bec; à l'exergue Δ (n. 3685). POT⁴

3414. — Même légende et même buste.

ῥ. L. ΕΝΑΤΟΥ. Dans une couronne; à l'exergue A. (n. 3686). POT⁴

An 10.

3415. — ΔΙ. ΚΑΗΤΙΑΝ. C CEB. Buste lauré et cuirassé de Dioclétien, à droite.

ῥ. L. I. L'Espérance allant à gauche; à l'exergue, la lettre Δ (n. 3691). POT⁴

3416. — Même pièce, sans le Δ; dans le champ, une palme (n. 3692). POT⁴

3417. — Même légende et même buste.

ῥ. L. I. La Paix? debout, à gauche, tenant de la main dr. levée un rameau?, de la gauche un sceptre transversal; dans le champ, une palme (n. 3693). POT⁴

3418. — Même pièce, sans la palme; à l'exergue, Δ (n. 3694). POT⁴

3419. — Même légende et même buste.

ῥ. L. I. La Fortune debout, à gauche; dans le champ, une palme; à l'exergue, la lettre A. (n. 3695). POT⁴

3420. — Même légende et même buste.

ῥ. L. I. Aigle à gauche, se retournant à droite, portant dans son bec une couronne; à l'exergue, la lettre Δ. POT⁴

3421. — Même légende et même buste.

ῥ. ΗΕΡΙΟΔΟΣ ΔΕΚΑΘ. En quatre lignes, dans une couronne (sup., n. 607). POT⁴

An 11.

3422. — ΔΙ. ΚΑΗΤΙΑΝ. C CEB. Buste lauré et cuirassé de Dioclétien, à droite.

- Ἡ. L. IA. Buste de Sérapis, à droite. POT⁴
 3423. — ΔI.KAHTIAN.C CEB. Même buste.
 Ἡ. L. IA. L'Espérance allant à gauche (n. 3699). POT⁴
 3424. — Même légende et même buste.
 Ἡ. L. IA. La Paix ? debout, à gauche, tenant dans la main droite levée un rameau ?; dans la gauche, un sceptre transversal ; dans le champ, une palme (n. 3700). POT⁴
 3425. — Même légende et même buste.
 Ἡ. L. IA. Victoire allant à droite, portant une palme et une couronne (n. 3702). POT⁴

An 12.

3426. — ΔI.KAHTIAN.C CEB. Tête laurée de Dioclétien, à dr.
 Ἡ. L. IB. Buste d'Isis, à droite (n. 3705). POT⁴

MAXIMIEN HERCULE (règne de 286 à 310).

An 1.

3427. — A. K. M. A. OYA. MAEIMIANOC. CEB. Buste lauré et drapé de Valère Maximien, à droite.
 Ἡ. L. A. Isis ? debout, à gauche, portant sur la main droite la tête de Sérapis, la gauche sur un sceptre (n. 3714). POT⁴
 3428. — Même légende et même buste.
 Ἡ. L. A. La Paix ? debout, à gauche, tenant de la main droite levée un rameau ?, de la gauche un sceptre transversal ; dans le champ, devant, une étoile (n. 3715). POT⁴
 3429. — Même légende et même buste.
 Ἡ. L. A. La Providence ? debout, à gauche, la droite levée, une double corne d'abondance dans la gauche ; dans le champ, derrière, une étoile (n. 3718). POT⁴
 3430. Variété. L'étoile placée devant la Providence ? (n. 3719). POT⁴
 3431. — Même légende et même buste.
 Ἡ. L. A. L'Espérance debout, à gauche (n. 3721). POT⁴
 3432. — Même légende et même buste.

ἦ. L. A. Aigle à gauche, se retournant à droite, tenant dans son bec une couronne; dans le champ, une étoile (n. 3724). POT⁴

An 2.

3433. — A. K. M. A. •YA. MAZIMIAN. C. CEB. Même buste.

ἦ. L. B. L'Espérance allant à gauche (n. 3726). POT⁴

3434. — Même pièce; dans le champ, une étoile (n. 3727). POT⁴

3435. — Même légende et même buste.

ἦ. L. B. Victoire allant à droite, portant une couronne et une palme dans le champ; derrière, une étoile (n. 3728). POT⁴

3436. — Même légende et même buste.

ἦ. L. B. Rome-Nicéphore assise, à gauche (n. 3730). POT⁴

3437. — Même légende et même buste.

ἦ. L. B. Aigle à gauche, se retournant à dr., portant dans son bec une couronne; dans le champ, une étoile (n. 3731). POT⁴

An 3.

3438. — Même légende et même buste.

ἦ. ΕΤΟΥC. Γ. La Fortune debout, à gauche; dans le champ, derrière, une étoile. POT⁴

3439. — Même légende et même buste.

ἦ. L. Γ. La Providence? debout, à gauche; la main droite levée, une double corne d'abondance dans la gauche; dans le champ, une étoile (n. 3734). POT⁴

3440. — Même pièce, sans l'étoile. POT⁴

3441. — Même légende et même buste.

ἦ. L. Γ. La Piété? debout, à gauche, tenant de la main dr. une patère au-dessus d'un autel; dans la gauche, l'*Acerra*; dans le champ, une étoile (n. 3740). POT⁴

3442. — Même légende et même buste.

ἦ. L. Γ. Victoire allant à droite, tenant une palme et une couronne (n. 3739). POT⁴

3443. — Même légende et même buste.

ἦ. L. Γ. Aigle éployé de face, regardant à droite, portant dans son bec une couronne (n. 3743). POT⁴

3444. — Même pièce; dans le champ, une étoile (n. 3742). POT⁴

An 4.

3445. — Même légende et même buste.

- ἦ. Λ. Δ. Isis ? debout, à gauche, portant de la droite le buste de Sérapis, la gauche sur un sceptre (n. 3744). POT⁴
3446. — Α. Κ. Μ. ΔΥΑ. ΜΑΞΙΜΙΑΝ.С СΕΒ. Même buste.
- ἦ. Λ. Δ. Victoire allant à droite, portant une couronne et une palme ; dans le champ, une étoile (n. 3746). POT⁴
3447. — Variété ; la Victoire, à gauche (n. 3747). POT⁴
3448. — Même légende et même buste.
- ἦ. Λ. Δ. Aigle à g., regardant à droite, portant une couronne dans son bec ; dans le champ, une étoile (n. 3750). POT⁴

An 5.

3449. — Même légende et même buste.
- ἦ. Λ. Ε. La Fortune debout, à gauche ; dans le champ, une étoile (n. 3751). POT⁴
3450. — Même légende et même buste.
- ἦ. Λ. Ε. L'Équité debout, à gauche (n. 3752). POT⁴
3451. — Même légende et même buste.
- ἦ. Λ. Ε. La Providence ? debout, à gauche, la main droite levée, une double corne d'abondance dans la gauche ; dans le champ, une étoile (n. 3754). POT⁴

An 6.

3452. — ΜΑΞΙΜΙΑΝ.С СΕΒ. Buste lauré de Maximien-Hercule, à droite.
- ἦ. Ι. Ζ. Hercule-*Nicéphore* debout, à gauche, tenant de la gauche la massue et la dépouille du lion (n. 3755). POT⁴
3453. — Même légende et même buste.
- ἦ. Ι. Ζ. Hercule debout, de face (type de l'Hercule-*Farnèse*). Gravée, planche XXXV. POT⁴
3454. — Même légende et même buste.
- ἦ. Ι. Ζ. Victoire allant à droite, tenant une couronne et une palme ; dans le champ, une étoile (n. 3758). POT⁴
3455. — Variété ; la Victoire allant à gauche (n. 3759). POT⁴

An 7.

3456. — Même légende et même buste.
- ἦ. Ι. Ζ. Hercule-*Nicéphore* du n. 3452 (n. 3767). POT⁴
3457. — Même légende et même buste.

- Ἡ. Λ. Ζ. L'Espérance allant à g.; à l'exergue Β (n. 3762). POT⁴
 3458. — ΜΑΞΙΜΙΑΝ.ϸ ϸΕΒ. Même buste.
 Ἡ. Λ. Ζ. L'Équité debout, à g.; à l'exergue Γ (n. 3770). POT⁴
 3459. — Même légende et même buste.
 Ἡ. Λ. Ζ. Victoire allant à gauche, tenant une couronne et
 une palme; dans le champ, une étoile; à l'exergue Γ.
 (n. 3763). POT⁴
 3460. — Variété de la même pièce; la Victoire à droite;
 à l'exergue Β. (n. 3764). POT⁴

An 8.

3461. — Même légende et même buste.
 Ἡ. Λ. Η. Buste de la Lune; à dr., devant, un croissant POT⁴
 3462. — Même légende et même buste.
 Ἡ. Λ. Η. Harpocrate debout, de face, regardant à droite,
 la main droite placée au-dessus de la tête d'un petit satyre
 dansant?. POT⁴
 3463. — Même légende et même buste.
 Ἡ. Λ. Η. L'Espérance allant à gauche; à l'exergue, une
 étoile (n. 3774, var.). POT⁴
 3464. — Même légende et même buste.
 Ἡ. Λ. Η. La Fortune debout, à gauche; dans le champ, une
 étoile, à l'exergue Γ. (n. 3775). POT⁴
 3465. — Même légende et même buste.
 Ἡ. Λ. Η. La Paix? debout à gauche, un rameau? dans la main
 dr. levée, un sceptre transversal dans la g.; à l'exer-
 gue Δ. POT⁴
 3466. — Même légende et même buste.
 Ἡ. Λ. Η. Isis? debout, à gauche, portant sur la main droite
 la tête de Sérapis, un sceptre transversal dans la gauche;
 à l'exergue Δ. POT⁴
 3467. — Même légende et même buste.
 Ἡ. Λ. Η. Aigle à gauche, se retournant à droite, portant
 dans son bec une couronne; à l'exergue Γ (n. 3783). POT⁴

An 9.

3468. — Même légende et même buste.

ῥ. L. ENATQY. L'Espérance allant à gauche (n. 3784). POT⁴
3469. — ΜΑΞΙΜΙΑΝ. C CEB. Même buste.

ῥ. Même légende, en trois lignes dans une couronne
(n. 3790). POT⁴

An 10.

3470. — Même légende et même buste.

ῥ. L. I. L'Espérance, allant à gauche (n. 3792). POT⁴

3471. — Variété. L'Espérance à droite (n. 3793 ?). POT⁴

3472. — Même légende et même buste.

ῥ. L. I. La Providence ?, debout, à gauche, la main droite
levée; une double corne d'abondance dans la gauche. POT⁴

3473. — Même légende et même buste.

ῥ. L. I. Victoire allant à droite, tenant une palme et une
couronne (n. 3796). POT⁴

3474. — Même légende et même buste.

ῥ. L. I. Rome-Nicéphore assise, à gauche. POT⁴

An 11.

3475. — Même légende et même buste.

ῥ. L. IA. Buste de Sérapis, à droite. POT⁴

3476. — Même type, une palme devant le buste de Sérapis. POT⁴

3477. — Même légende et même buste.

ῥ. L. IA. Rome-Nicéphore assise, à gauche. POT⁴

Nous avons publié dans le Catalogue des monnaies grecques de notre fond une monnaie datée de la douzième année de ce règne. Cette pièce que nous venons d'examiner de nouveau a été retouchée, on a fait un B. de l'*alpha*; donc il faut biffer les sept derniers mots de la note placée après le n. 3377.

CONSTANCE CHLORE CÉSAR (de 292 à 305).

An 1.

3479. — ΦΑ. ΚΩΝΣΤΑΝΤΙΟΥ Κ. Buste lauré et drapé de Constantin I^{er}, à droite.

ῥ. L. A. La Providence ? debout, à gauche, la main droite
levée, une double corne d'abondance dans la gauche; à
l'exergue Δ. POT⁴

3480. — ΦΑ. ΚΩΝΣΤΑΝΤΙΟΣ Κ. Même buste.
 ἦ. Λ. Α. Aigle au repos, à droite, avec une palme sur l'aile.
 Gravée, planche XXXV. POT⁴
- An 2.
3481. — Même légende et même buste.
 ἦ. Λ. Β. L'Espérance allant à gauche (n. 3812). POT⁴
- An 3.
3482. — Même légende et même buste.
 ἦ. Λ. Γ. La Providence debout à gauche, la main droite levée,
 une double corne d'abondance dans la g. (n. 3815). POT⁴
3483. — Même légende et même buste.
 ἦ. Λ. Γ. Victoire allant à droite, portant une couronne et une
 palme (n. 3816). POT⁴
- An 4.
3484. — ΚΩΝΣΤΑΝΤΙΟΣ Κ. Même buste.
 ἦ. Λ. Δ. Aigle à gauche, se retournant à droite, tenant dans
 son bec une couronne. POT⁴
3485. — Même légende et même buste.
 ἦ. Λ. Δ. L'Espérance allant à gauche (n. 3818). POT⁴

GALÈRE MAXIMIEN CÉSAR (de 292 à 305).

An 1.

3486. — ΓΑΛ. ΜΑΞΙΜΙΑΝ.Σ. Κ. Buste lauré et drapé de Galère,
 à droite.
 ἦ. Λ. Α. Rome-Nicéphore assise, à g. Gr., pl. XXXV. POT⁴

An 2.

3487. — Même légende et même buste.
 ἦ. Λ. Β. L'Espérance allant à gauche; dans le champ, une
 étoile. POT⁴
3488. — Même légende et même buste.
 ἦ. Λ. Β. La Paix? debout, à gauche, tenant un rameau?
 dans la main droite levée, un sceptre dans la gauche. POT⁴
3489. — Même légende et même buste.
 ἦ. Λ. Γ. Victoire allant à droite, tenant une couronne et une
 palme (n. 3828). POT⁴

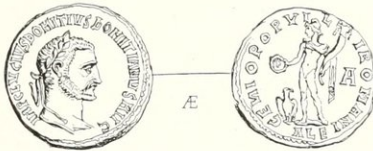

DOMITIUS DOMITIANUS. (ACHILLEE ?)

DIACLÉTIEN. MAX. HERCULE. CONSTANCE 1^{er}. GALÈRE HADRIEN.

An 4.

3490. — Même légende et même buste.

fig. L. Δ. La Paix ? debout, à gauche, tenant dans la main dr.
levée un rameau, dans la gauche un sceptre. POT⁴

DOMITIUS DOMITIANUS (Achilleus ?) (règne en Egypte l'an 296 ?).

Contrairement à l'usage établi, nous croyons devoir clore la série des monnaies impériales, frappées en Egypte, avec des légendes grecques, par les pièces de Domitius Domitianus. La chronologie que nous adoptons pour ce règne éphémère, fixe selon nous la fin de la numismatique græco-égyptienne.

Il s'agit donc d'établir si le monnayage de ce Domitien a été contemporain du règne de Gallien, d'Aurélien ou de Dioclétien.

Domitius Domitianus est, suivant notre opinion, le même personnage qu'Achilleus, qui, s'insurgeant contre Dioclétien, se vit bientôt enfermé dans Alexandrie et y soutint un siège de huit mois, pendant lequel il dut faire frapper des monnaies à son effigie.

Nous donnerons successivement à nos propositions toutes les preuves qu'elles comportent. Et tout d'abord, au point de vue historique, nous adoptons comme très probable l'hypothèse de M. Ch. Lenormant, qui établit si ingénieusement l'identité d'Achilleus et de Domitius Domitianus.

Tentons d'abord d'éclaircir les points obscurs de l'Histoire numismatique.

Eckhel pensait, mais sous toutes réserves, que la pièce décrite ci-après, sous le n° 3491, avait été émise à l'époque de Gallien. Cette opinion était partagée par feu le comte de Salis, de regrettable mémoire, et par M. Henri Cohen.

Nous avons tout d'abord si bien accepté l'opinion de ces trois numismatistes, que la pièce gravée sous le n° 3494 de notre planche XXXIII y figure à cause de la différence de son module avec celui des pièces de Dioclétien.

Depuis le temps où nous avons fait graver nos planches (il y a trois années), M. Demetrio, qui ne possédait alors que deux monnaies frustes de Domitius Domitianus, a enrichi sa collection de quatre nouveaux exemplaires, dont trois d'une conservation telle, que ce petit groupe de médailles laisse loin derrière lui ce que les musées publics possèdent de ce personnage, soit comme nombre de pièces, soit comme conservation.

C'est donc à l'aide de ces éléments nouveaux et éloquents que nous voulons essayer de déterminer l'époque du règne du tyran Domitianus et la date de ses pièces à légendes grecques et latines.

Les historiens anciens parlent de trois princes du nom de Domitien dans les fastes de l'Empire romain : 1° Domitien, fils de Vespasien, dont le règne ainsi que la numismatique ne laissent aucune incertitude : nous n'avons pas à en parler ici.

Des deux autres Domitiens, l'un paraît sous Gallien, et fut un des capitaines dévoués à Auréole, compétiteur de l'Empire. L'autre, sous Aurélien, prit la pourpre et se fit acclamer empereur par ses soldats ; il est presque aussitôt mis à mort.

Quant à notre Domitien qui serait le quatrième du nom, nul auteur n'en parle sous ce nom même. Mais des *Follis* romains (vulgairement appelés moyens bronzes), certainement frappés du temps de Dioclétien (le créateur de ce nouveau genre de monnaies) portent la légende L. ou (LVCIVS) DOMITIVS DOMITIANVS AVG. Ces *Follis*, dont la date d'émission est indiscutable en fixent absolument l'effigie et l'époque. Privé de cette constatation monétaire on ne saurait nettement classer ce Domitius Domitianus faisant usage de légendes grecques, entre Probus et Constance Chlore César, car on sait que les potins d'Alexandrie, de petit module, disparaissent la 12^e année du règne de Dioclétien. Voici l'objection que l'on peut nous faire.

Sous Dioclétien, comme sous Valérien et Gallien, les monnaies sont d'une régularité très précise en module et en poids, et le n° 3491 concorde justement comme dimension avec les nombreuses monnaies de la famille de Valérien; pourquoi ne serait-elle pas de cette époque?

Nous répondrons qu'on peut constater parmi les très rares monnaies de Domitius Domitianus, trois variétés de pièces semblables pour le style aux monnaies à légendes grecques émises à Alexandrie pour Dioclétien et ses collègues; de plus, si la pièce n° 3491 est en discordance avec les précédentes, c'est qu'elle semble signaler une véritable révolution monétaire (1) par son poids et son module inusité depuis de longues années, et qu'à l'œil elle présente une disparate frappante d'art et de travail.

Nous avons dit, en effet, que les monnaies fabriquées à Alexandrie avaient toujours déchu en poids ainsi qu'en alliage. Cette ville était la seule dans l'Empire romain où l'empereur eût gardé un atelier destiné spécialement à la fabrication de monnaies pour son royaume d'Egypte. Mais la décadence était venue, la monnaie d'or romaine était fort affaiblie en poids, et comme les tétradrachmes égyptiens étaient réglés d'après la valeur de l'aureus, dont ils étaient une division, il s'en suivait que l'argent n'apparaissait même plus dans la monnaie, longtemps avant l'avènement de Dioclétien au trône.

Cette situation monétaire, fruit du double étalon monétaire, que les empereurs avaient vainement tenté de conserver en abaissant tour à tour le poids de l'or et de l'argent, pour maintenir le rapport légal entre les deux métaux, ce qui avait abouti à une disparition complète de tous les deux dans les espèces en circulation, suscitait sans doute quelques-unes de ces révoltes si fréquentes alors, et il nous paraît assez naturel d'admettre que Domitien fut proclamé empereur dans un de ces mouvements populaires.

(1) Il n'y aurait rien d'impossible que cette pièce eût été émise avec une valeur double des autres monnaies, ce serait le premier fait de ce genre à constater. On sait que pendant la durée des sièges des villes, les chefs ont eu de tout temps le droit de recourir à des moyens extrêmes. La tête radiée aurait alors sa raison d'être; elle aurait facilité le moyen de distinguer cette pièce de double valeur, des autres monnaies courantes. On croit généralement que les monnaies de nécessité sont de création toute moderne. Nous avons la certitude que sous le Bas-Empire, il fut frappé des monnaies d'or pour Arténius Anastasius, du même module que les *Solidus*, mais n'ayant que le cinquième, même le sixième du poids légal. Nous comptons démontrer ce fait dans la troisième partie du catalogue des monnaies romaines de notre fond, en ce moment sous presse.

On comprendra, si notre conjecture est admise, que Domitien dut promettre au peuple la réforme des monnaies, et que l'effort du commencement de son règne dut se porter sur un retour à la bonne foi dans le poids et l'aloi. C'est ce que semblent nous prouver les monnaies n. 3491 et 3494. Ces pièces sont plus grandes et plus lourdes que les autres numéros.

Maintenant, en examinant le caractère de l'une de ces monnaies, on s'aperçoit que la tête est radiée, véritable innovation, à moins qu'on n'y voie un souvenir du temps florissant d'Auguste et des Antonins. De puis Marc Aurèle, la tradition égyptienne n'admettait que la couronne de laurier sur les têtes des souverains.

L'opinion qui soutient que Domitius Domitianus a régné sous Gallien, nous expliquera-t-elle pourquoi, à peine mentionné dans l'histoire, il aurait, contrairement à tous ses contemporains, posé sur sa tête la couronne radiée ?

Nous pensons donc que Domitien tenta d'essayer la restauration du numéraire égyptien en revenant à la forte monnaie, et surtout en introduisant le follis romain qui prenait à cette époque un cours universel et régulier, sur tous les points du monde romain (1).

Répétons-le ici, les effigies monétaires de D. Domitianus offrant un type purement romain confirment solidement notre opinion. Quoique rares, ces monnaies se rencontrent cependant dans toutes les collections importantes. Malgré leurs légendes purement latines, elles portent toutes dans le champ du revers les chiffres grecs, A. B. Γ. (1, 2 et 3) non comme dates du règne, ainsi qu'on l'a dit quelquefois, mais comme marques d'ateliers monétaires. (Voir planche XXXV bis, n. 5.)

D. Domitianus n'a donc eu à sa disposition que trois ateliers monétaires à Alexandrie, pour frapper les monnaies au type romain. Aussitôt après sa mort, Dioclétien (2), Maximien Hercule (3), Constance Chlore (4) et Galère Maximien (5) firent aussi frapper monnaie exactement à ce type dans ces trois mêmes ateliers seulement. Toutes leurs pièces sont assez rares, ce qui prouve la courte durée de leur fabrication. Dioclétien, une fois la province pacifiée et châtiée de sa rébellion, s'empressa d'effacer toute trace d'autonomie dans le monnayage. De là cette disparition de l'aigle des Lagides placé par D. Domitianus au pied du bon génie romain (6) pour flatter les Egyptiens en leur lais-

(1) Une autre raison pourrait avoir décidé Domitien à introduire le follis romain. C'est qu'à cette époque il existait à Alexandrie, et probablement dans d'autres contrées de l'Égypte, des fabriques de fausses pièces de potin. Nous avons souvent constaté ce fait. Cette habitude de contrefaire la monnaie courante était tellement dans les habitudes de ce pays que nous avons découvert des masses de follis de Dioclétien et de ses collègues, coulés dans des moules d'argile. De plus nous possédons quantité de ces moules, avec les têtes de Maximin Daza, de Licinius et de Constantin, avec ALE, abréviation du nom d'Alexandrie à l'exergue du revers des pièces. Cette localité est la seule que nous ayons constatée jusqu'ici, pour avoir fabriqué des fausses monnaies de petit module coulées en cuivre.

(2) Cohen, *Monnaies Impériales*. Tome V, page 400, n. 188. — (3) *Id.*, page 470, n. 937. — (4) *Ibid.*, page 572, n. 549. — (5) *Ibid.*, page 507, n. 105.

(6) Cet aigle ne figure sur aucun des follis au même type frappés à cette même époque : à Antioche, Carthage, Héraclée, Lyon, Londres, Nicomédie, Rome, Siscia, Tarragone, Trèves, Thessalonique, etc.

sant encore un de leurs symboles. Une fois l'ordre complètement rétabli, Dioclétien et ses collègues, créèrent jusqu'à huit ateliers monétaires dans la métropole de l'Égypte.

On possède une date exacte de l'introduction de ces *folles* en Égypte par la cessation des émissions de monnaies à légendes grecques. Cette cessation eut lieu en l'année 1047 (296 de J.-C.), la 12^e du règne de Dioclétien, la 11^e de Maximien-Hercule (ce prince ayant daté ses monnaies de son avènement) et la 4^e année de Constance Chlore et de Galère Maximien Césars; ces deux princes ayant reçu leurs titres l'année 1043 (292 de J.-C.), la 8^e année du règne de Dioclétien.

Or en cette année 1047, on remarque une cessation complète de monnayage purement égyptien pour Dioclétien et ses collègues.

Cette cessation d'émissions monétaires, démontre que le pouvoir impérial légitime avait dû disparaître ou trouver un compétiteur imposant dans la capitale de l'Égypte. Or si nous consultons l'histoire, nous lisons qu'à cette même époque Achillée s'était révolté. Dioclétien quitta Rome accompagné du jeune Constantin, et se rendit en Égypte pour rétablir son autorité. Ce départ de Dioclétien pour l'Égypte coïncide exactement avec l'année de Rome 1047 (de J.-C., 296), fin de la 12^e année de son règne.

Tous les historiens constatent que Dioclétien en abordant en Égypte aurait d'abord poursuivi Achillée dans la Haute Égypte, ruinant *Busiris* sur le *Delta* et *Coptos* dans la *Thebaïde*, comme étant les villes importantes qui s'étaient prononcées pour l'usurpateur (1).

Dioclétien eut donc facilement raison de son compétiteur. Il semble même l'avoir laissé s'enfermer dans Alexandrie pour circonscrire l'insurrection égyptienne, et l'accabler par les privations d'un blocus absolu.

Il est donc logique de voir dans ce siège la source des monnaies du tyran Achillée.

En effet, ce souverain éphémère, réduit à ses propres ressources, enveloppé de toutes parts dans l'étreinte de ses redoutables ennemis, pendant un temps considérable, dut frapper monnaie, cela ne peut faire doute. On sait que dans les moments de troubles, les ateliers monétaires redoublent généralement d'activité, surtout pour l'émission des menues monnaies populaires. Les pièces que nous signalons ici sont, suivant nous, des monnaies de cette émission désespérée, et nous ne serions nullement étonné, ainsi que nous l'avons déjà dit, que la pièce avec la tête radiée eût été émise comme monnaie de nécessité, avec une valeur double de celle des autres monnaies dites de potin.

Nous croyons avoir démontré, par les dates inscrites sur les monnaies alexandrines, que l'émission de la monnaie de Dioclétien fut suspendue dans cette ville la douzième année de son règne, alors que le pouvoir impérial lui fut disputé dans la métropole de l'Égypte pendant 8 mois consécutifs.

Maintenant, on nous posera cette question : En admettant que les assiégés se soient refusés à frapper des monnaies aux noms de ceux qui bloquaient la ville, pourquoi le nom d'Achillée, maître

(1) *Aur. Victor. de Caes.* 59. *Eusebe, Chron.*, au 296 *Eutrope*, IX, 22, 23. *Procopé*, de *B. Pers.* I, 49. *Orose*, VII 25.

d'Alexandrie et chef de l'insurrection, n'apparaît-il pas sur le numéraire d'une ville qui se sacrifiait pour sa cause?

C'est ici que nous rappelons l'opinion de Ch. Lenormant, l'un des hommes les plus ingénieusement érudits pour les points obscurs de la Numismatique, opinion qui répond d'une manière tout à fait concluante à l'objection que nous nous sommes posée.

Ch. Lenormant nous dit (1), en parlant de Domitius Domitianus : « Ne serait-il pas possible de rapporter à cet Achillée les médailles qui portent le nom de Domitius Domitianus? Nous n'avons pas non plus de médailles aux noms de Caligula, de Caracalla et d'Elagabale (2), et pourtant nous rapportons à ces princes une foule de monnaies authentiques. Achillée aussi a pu être connu des historiens par un surnom. Il est permis de conjecturer aussi qu'à l'époque à laquelle il se revêtit des insignes impériaux, il substitua ou ajouta des noms romains à son nom grec, etc., etc. » Nous partageons complètement ici la manière de voir du savant académicien (3).

Ajoutons encore plusieurs arguments à notre opinion.

Les monnaies à légendes grecques sont toutes datées de la douzième année du règne; on n'a pu encore jusqu'à ce jour retrouver aucune trace de celles de la première année, ce qui ferait supposer que L. D. Domitianus se fit d'abord reconnaître empereur dans une autre ville qu'Alexandrie. En effet, s'il eût été acclamé empereur dans cette localité il n'eût pas manqué d'y faire constater la première année de son usurpation et nous n'aurions pas les monnaies impériales de la douzième année du règne de Dioclétien. Tout porte à croire qu'il ne prit le pouvoir dans la capitale de l'Égypte que vers la fin de l'année de Rome 1046 (295 de J.-C.), quelque temps après le mois d'août, commencement de la douzième année égyptienne du règne de Dioclétien. Toutes les années du règne de ce dernier et de son associé sont remplies par des masses de variétés de monnaies de potin frappées à Alexandrie; mais celles de la douzième année sont dix fois plus rares et aussi moins nombreuses en variétés que celles des années précédentes; ce qui semblerait indiquer que les ateliers ne fabriquaient que pendant très peu de temps dans cette douzième année; nul doute que, une fois D. Domitianus devenu maître de la Basse Égypte, il n'ait plus toléré d'autre effigie que la sienne sur les pièces courantes.

(1) *Trésor de Numismatique et de Glyptique; Iconographie des Empereurs romains et de leurs familles*, page 114.

(2) Elagabale est représenté (divinisé il est vrai) au revers de ses monnaies, avec son nom; témoins les n. 116 à 119, 125 à 129, 222 à 223 de l'ouvrage de H. Cohen, *Monnaies Impériales*, tome III.

(3) M. F. Lenormant a publié tout récemment dans la *Revue Archéologique* (année 1870, pages 104 et suiv.) un article des plus intéressants sur un cartouche égyptien, sur lequel il croit avoir lu le nom d'Achillée écrit en caractères hiéroglyphiques. Malgré toute la confiance que nous avons dans la science réelle du savant bibliothécaire de l'Institut, nous ne croyons pas devoir admettre sa lecture; cela après avoir consulté plusieurs égyptologues, qui tous s'accordent à préférer celle de Lepsius, lequel lisait Pschils ou Pschir au lieu d'Achils. Le cartouche en question est du reste très fruste et les caractères sont si peu distincts qu'ils ont déjà donné matière à controverse. Nous ne serions nullement étonné si on arrivait à lire Pschin au lieu de Achils, Pschils ou Pschir. Ce nom correspondrait alors parfaitement à celui de Pescennius Niger. D'un autre côté tous les savants s'accordent à reconnaître que depuis l'empereur Trajan Dece on n'a encore trouvé nulle trace d'inscription hiéroglyphique sur les monuments égyptiens.

Donnons encore une autre raison qui, nous en sommes persuadé, aura sa valeur auprès des numismatistes et des archéologues. On sait qu'à l'époque la plus civilisée de l'Empire romain, le monde officiel imposait ses caprices, et que la cour avait une grande influence sur la mode. Nous voyons en effet, à chaque nouveau règne, des variantes remarquables dans la coiffure des femmes. Chaque famille impériale est généralement représentée dans l'iconographie romaine par un caractère spécial dans la disposition de la chevelure; souvent même, comme à l'époque des Antonins, les princesses abandonnent le type créé par leur mère, pour adopter une nouvelle mode. Chez les empereurs les mêmes faits se remarquent aussi: la coupe des cheveux et de la barbe varie tellement, qu'il est souvent facile de reconnaître tel ou tel souverain, par la seule disposition dans la coupe des cheveux et de sa barbe, et c'est surtout à l'époque de Dioclétien que l'on constate un type unique adopté par toutes les hautes personnalités de son temps. Tous portent les cheveux rasés; la barbe est également courte, maîtres accentuée. On verra par la gravure que nous donnons ici de tous les souverains qui régnèrent ensemble combien ce changement de coiffure et de coupe de barbe était caractéristique. Constantin lui-même, jusqu'au moment où il réunit en ses mains le pouvoir, fut fidèle à cette nouvelle mode, créée sans doute par le bienfaiteur de tous ces souverains, par Dioclétien. On constatera par notre planche XXXV *bis*, que nous avons fait graver tout exprès, l'évidence de cette découverte, c'est-à-dire que notre D. Domitianus ne peut être divisé en deux règnes, et que les monnaies au type romain ont été certainement émises en même temps que tous les *folles* de ses contemporains, dont les têtes figurent près de la sienne. Or répétons-le encore, ces *folles* correspondent exactement à l'époque de la cessation des émissions du numéraire græco-égyptien; en l'année de Rome 1047 (296 de J.-C.), et ce D. Domitianus qui historiquement n'a pu régner que quelques mois à Alexandrie, a certainement fait fabriquer des monnaies de l'ancien et du nouveau système. Il est donc indubitablement le dernier qui ait fait frapper les monnaies à légendes grecques, et le premier qui ait introduit celles à légendes latines, les *folles* romains.

M. Th. Mommsen (1) dit, en parlant de l'époque de Dioclétien, que « les monnaies égyptiennes sont plus nombreuses que celles d'aucune autre province, depuis Auguste jusqu'à l'année 295 de notre ère inclusivement, et ne furent certainement pas supprimées avant 296, époque à laquelle eut lieu la nouvelle organisation administrative de l'Égypte, sous Dioclétien, après la défaite du tyran Achillée. » Il ajoute en note au bas de la page: « Les monnaies d'Alexandrie finissent entre le 29 août 295 et le 29 août 296. La douzième année du règne de Dioclétien, la onzième de Maximilien Hercule et la quatrième de Constance Chlore et de Galère; les chiffres plus élevés qu'on rencontre çà et là, sont tous d'une authenticité douteuse. Domitius Domitianus rétablit plus tard, mais peu de temps, la monnaie particulière à l'Égypte, etc., etc. »

Nous sommes parfaitement d'accord avec le savant allemand, sur la date de la cessation du monnayage grec d'Égypte, mais il

(1) *Histoire de la monnaie romaine*, traduite de l'allemand par feu le Duc Riccas, et publiée par M. le baron J. de Witte. Tome III, page 341.

nous paraît impossible d'admettre que Domitius Domitianus soit venu après 296 rétablir la monnaie alexandrine; s'il avait supprimé le follis romain, il n'eût pas frappé de monnaie à ce type. Il est, il nous semble impossible de séparer les potins de Domitius Domitianus de ceux de Dioclétien et de ses collègues, tout à concordance. La fabrique et surtout la brièveté des légendes, brièveté que Dioclétien et tous ses collègues avaient mis en usage à cette époque, jusqu'à la sixième année de Dioclétien. Son nom est toujours précédé de Αὐτοκράτωρ Κτιστῆς Γαλιῆρος σωτηριστ. M. Alfred de Sallet (1) dont nous recevons l'intéressant travail sur les monnaies alexandrines seulement au moment de tirer nos dernières feuilles, constate justement, page 96 de sa brochure ce rapprochement des monnaies des cinq souverains avec ΔΟΜΙΤΙΑΝΟΣ ΣΕΒ ΔΙΟΚΑΕΤΙΑΝΟΣ ΣΕΒ. ΜΑΞΙΜΙΑΝΟΣ ΣΕΒ. ΚΩΝΣΤΑΝΤΙΟΣ Κ., etc.

On a répété qu'à Alexandrie on frappait simultanément des monnaies de l'ancien et du nouveau système. A cette assertion nous répondons que depuis une dizaine d'années nous avons reçu de ce pays près de vingt mille *follis* romains; jamais nous n'avons constaté la présence des monnaies dites de potin dans ces trouvailles. Il est donc certain pour nous que l'ancien système a été supprimé radicalement et remplacé par la nouvelle monnaie; cela était d'autant plus facile à pratiquer que la forme et le module du nouveau numéraire, grand, plat et mince, n'avait nul rapport avec les anciennes pièces qui étaient petites et très épaisses.

Nous nous sommes longuement étendu sur ce problème de la numismatique gréco-égyptienne; c'est que nous n'avons voulu négliger aucun détail, aucun témoignage qui fût une preuve favorable ou contraire à notre opinion. Nous avons la conviction que Domitius Domitianus, dont nous nous occupons, ne fût autre que le tyran Achillée, et cette conviction nous l'avons suffisamment appuyée, il nous semble, de monuments, de recherches, de citations historiques et de commentaires, pour la faire partager par tous ceux qui n'apportent pas de parti pris dans l'étude des obscurités historiques.

An 2.

3491. — ΔΟΜΙΤΙΑΝΟΣ ΣΕΒ. Tête radiée et barbue de Domitien, à droite.

ἦ. L. B. Sérapis allant à droite, tenant de la main gauche un sceptre transversal, la droite levée; dans le champ, une palme (n. 3410). Gr., pl. XXXV *bis*. POT⁶

Cette belle et très rare pièce provient de la Collection du marquis de Moustier.

3492. — Même légende. Tête aurée et barbue de Domitien, à dr.

ἦ. L. B. Victoire debout, à droite, regardant à gauche, tenant

(1) *Die Caten Alexandrinischen Kaisermonzen*. Berlin, 1870, in-8.

dans la main droite une couronne, dans la gauche une palme
(n. 3411). Gr., pl. XXXV *bis*. POT⁴

Cette médaille, peut-être la plus belle connue sous le rapport de la conservation et du travail artistique, faisait partie de la magnifique collection de M. Edw. Wigan.

3493. — Même légende. Buste lauré et drapé de Domitien, à dr.
r. L. B. Buste drapé de Sérapis, à dr. (Gr., pl. XXXIII). POT³
3494. — ΔΟΜΕΤΙΑΝΟΣ ΚΕΒ. Buste lauré et drapé de Domitien,
à droite.
r. L. B. Même buste de Sérapis, les lettres L. B. séparées par
le buste. Gr., pl. XXXV *bis*. POT⁵
3495. — Même légende, avec tête laurée de Domitien, à droite.
r. L. B. Victoire allant à droite, tenant de la main droite
une couronne, de la gauche une palme sur l'épaule. Gravée,
planche XXXV *bis*. POT⁴
3496. — Variété de la même pièce; la Victoire étend les deux
bras; celui de droite, portant la couronne, est placé en arrière.
Gravée, planche XXXV. POT⁴

MONNAIES DES NOMES

OU

PRÉFECTURES DE L'ÉGYPTE

La Collection des monnaies des nomes d'Égypte que nous allons décrire est, croyons-nous, la plus belle et la plus complète connue. Deux nomes seulement manquent à cette série des préfetures de l'Égypte antique. Ce sont : 1° l'Héliopolite ; 2° le Métélite.

Il y a déjà bien longtemps, nous avons dit qu'il ne fallait considérer cette curieuse suite de pièces géographiques et mythologiques, que comme la représentation du monnayage purement local des différentes contrées de l'Égypte, dont elles portent les noms.

Nous avons déjà constaté, il y a dix ans, que les mêmes coins avaient servi pour les têtes de l'empereur Hadrien, sur les monnaies purement alexandrines de la onzième année du règne et sur les monnaies des nomes de la Haute Égypte. Disons plus, les mêmes coins ont également servi pour les têtes de l'empereur aux noms de différents nomes. M. Schleddehaus a également reconnu que les pièces des nomes ont toutes été frappées à Alexandrie. Cependant plusieurs numismatistes très érudits ont combattu cette théorie.

Nous sommes certain que jamais durant tout le cours de l'Empire romain, il n'a été frappé en Égypte de monnaie de bon aloi en dehors de la ville d'Alexandrie. Quelques localités ont pu émettre des monnaies de nécessité, comme nos nos 3595 à 3610 : mais jamais ce numéraire de circonstance n'a fourni le poids et la taille des espèces courantes ; le métal même était parfois différent.

Nous n'admettrons jamais qu'à une époque de calme aussi profond que celle de la 11^e année du règne de Domitien on ait créé une cinquantaine d'ateliers monétaires dans tous les nomes de l'Égypte ; que ces ateliers dans l'espace de cinquante quatre ans (durant quatre règnes, ceux de Domitien, Trajan, Hadrien et le premier tiers de celui d'Antonin n'aient fonctionné que pendant une seule année) sous Domitien (l'année 11), quatre années sous Trajan (12 à 16), une seule sous Hadrien (l'année 11), et aussi une seule sous Antonin, en société avec son gendre le César Marc-Aurèle (la 8^e année).

Nous ne pouvons croire que ces quatre empereurs dont trois sages, économes et grands politiques aient pu fonder tant de centres administratifs pour la création de ce nouveau numéraire, tant d'ateliers monétaires pour ne fonctionner que sept fois seulement dans l'espace de 54 années. L'extrême rareté de chacune de ces pièces, avec noms des nomes, démontre aussi que leur fabrication ne fut que passagère. Les souverains que nous avons nommés ci-dessus ordonnèrent certainement ces émissions de monnaies dans les ateliers alexandrins ; les noms des nomes inscrits sur les pièces y étaient mis pour flatter l'amour-propre de chacune des populations des divisions territoriales de l'Égypte. Nous voyons, il semble, le même fait se reproduire à Rome au beau milieu du règne d'Hadrien (précisément celui des trois empereurs qui a mis en circulation le plus grand nombre de monnaies, avec les noms des nomes égyptiens) lequel fit frapper dans la capitale de tout l'Em-

pire des monnaies d'or, d'argent et de bronze, au nom des principales nations du monde soumis à la domination romaine. On sait que toutes ces pièces dites géographiques sont assez rares, mais généralement beaucoup moins que celles des nomes. Ces monnaies avec noms de peuples étaient créées pour être répandues en quantités considérables dans les grandes provinces qu'Hadrien avait visitées(1), provinces qui avaient autrefois constitué des empires importants; tandis que les pièces des nomes étaient seulement émises pour flatter de petites nationalités beaucoup moins peuplées que celles des grandes provinces en général. Il faut donc conclure qu'il dut en être frappé dans une proportion très inférieure, avec noms des nomes, puisqu'on compte cinquante noms pour une seule province.

Cette collection de monnaies est d'un intérêt considérable, non seulement à cause des noms des divisions territoriales qui y ont été inscrits avec leur orthographe, à l'époque impériale, mais surtout pour les figures mythologiques constatant la religion de chacun de ces nomes. On sait que les plus petites divisions de l'Égypte avaient leurs divinités particulières. Juvénal (2) et Plutarque (3) s'étendent très longuement sur les disputes souvent sanglantes qui avaient lieu entre les nomes voisins au sujet de leurs dieux. De là l'immense intérêt de ces monnaies, et tout particulièrement en raison de la reproduction de ces idoles figurées au revers de chaque pièce.

Nous avons tant discuté sur les monnaies impériales décrites dans ce volume, que nous nous voyons contraint de terminer par un catalogue des plus succincts la partie sans contredit la plus curieuse de toutes les monnaies gréco-romaines de l'Égypte. Nous ferons remarquer qu'il était difficile d'intéresser nos lecteurs après les savants travaux de MM. Téchon d'Ancey (4), S. Quintino (5), Birch (6), Ch. Lenormant (7), Victor Langlois (8), Schledelhaus (9), Friedlaender (10), surtout après les très intéressants articles que M. Jacques de Rougé publie en ce moment dans la *Revue Numismatique*. L'auteur donne là un travail d'ensemble des plus remarquables, et nous croyons qu'il dira le dernier mot sur cette branche si importante de la numismatique antique.

(1) On fera certainement la remarque que dans tous ces anciens royaumes on frappait des monnaies locales aux noms des empereurs, mais généralement avec légendes grecques. Nous pensons que la monnaie purement romaine y avait également un cours régulier. Les nombreuses trouvailles de ces monnaies qui nous viennent de l'Orient semblent en être une preuve évidente. Nul n'ignore que ces provinces n'avaient (sauf quelques rares exceptions) que le droit d'émettre des monnaies de bronze; donc le numéraire d'or et d'argent romain qui était la monnaie de l'empereur avait cours. Pourquoi les pièces de bronze, celles du sénat, avec S. C., n'auraient-elles pas joui de la même faveur?

(2) *Sat.* XV.

(3) *Traité d'Isis et d'Osiris.*

(4) *Recherches sur les nomes d'Égypte.* Paris, 182.

(5) *Nomi del Museo di Torino.*

(6) *Research relat. to the connection of the deities represented upon the coins of Egypt.* Nomes, etc. *Num. Chron.* 1839, page 90.

(7) *Musée d'Antiquités Égyptiennes.*

(8) *Numismatique des nomes d'Égypte.* Paris, 1852, in-4°, avec planches.

(9) Grote, *Beitrag zur Munzkunde*, tome II, 1862.

(10) *Berliner Blätter für Munzkunde*, tome IV, 1868, 29 et suiv.

I. HAUTE ÉGYPTE

NOME OMBITE (*Ombô Ombou*),

situé sur les deux rives du Nil, s'étendait de Philé à Silsilis.



- 3497 — ΑΥΤ. ΚΑΙ. ΤΡΑΙ. ΑΔΡΙΑ. ΚΕΒ. Tête laurée d'Hadrien, à dr.
 Ὡ. ΟΜΒΙΤΗ. Λ. ΙΑ. Aroëris (Mars ou Horus-le-Grand), debout
 à gauche, tenant de la main droite la haste, sur la gauche
 un crocodile. Æ⁴

Langlois, n. 2. Mionnet, sup. IX, n. 2.



3498. — Sans légende. Tête laurée d'Hadrien, à droite.
 Ὡ. ΟΜΒΙΤΗ. Λ. ΙΑ. Crocodile allant à dr., la tête surmontée
 d'un disque du soleil. Æ²

Birch, n. 47. Langlois, n. 3. Lenormant, pl. XXXV. Mionnet, sup. IX,
 n. 4. Tôchon, p. 52 à 55.**NOME D'APOLLINOPOLIS** *magna* (*Edfou*).S'étendait sur les deux rives du Nil, depuis *Contra Thmuis* jusqu'à
Chmubis.

3499. — ΑΥΤ. ΚΑΙ. ΤΡΑΙ. ΑΔΡΙΑ. ΚΕΒ. Tête laurée d'Hadrien, à dr.

Ἡ. ΑΠΟΛΛΩΝ. L. IA. Hor-Hat ? (Apollon ?) à moitié nu, debout, à dr., portant la main g. à sa tête et tenant sur la dr. un épervier, coiffé du skhent. Æ⁴

Birch, page 93. Langlois, n. 5. Mionnet, VI, n. 8. Tôchon, pages 56, 57.



3500. — ΑΥΤ. Κ. Τ. ΑΙΑ. ΑΔΡ. ΑΝΤΩΝΕΙΝΟΣ ΣΕΒ. ΕΥΣ. Tête laurée d'Antonin, à droite.

Ἡ. ΑΠΟΛΛΩΝΟΠΟΛΙΤΗΣ. L. II. Hor-Hat ? debout, à droite, coiffé d'un disque entre deux cornes, portant de la dr. un sceptre, sur la gauche l'épervier. Æ⁹

Langlois, n. 6. Lenormant, pl. XXXV, n. I. Mionnet, n. 12. Tôchon, p. 58.

NOME LATOPOLITE, (*Esné*)

situé sur les deux rives du Nil. Ses limites étaient au sud *Chnubis*, et au nord *Asphynis* et *Crocodilopolis*.

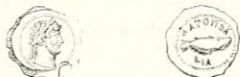

3501. — Sans légende. Tête laurée d'Hadrien, à dr.

Ἡ. ΑΑΤΟΠΟΛ. L. IA. Le poisson *latus*, à droite. Æ⁹

Langlois, n. 8. Lenormant, pl. XXXV, n. 21. Mionnet, n. 62. Tôchon, pages 60 et 61.

NOME HERMONTHITE (*Erment*),

situé sur la rive gauche du Nil; avait pour limites, au sud le nome Latopolite; celles au nord le Tentyrite.

3501 *bis*. — Légende effacée. Tête laurée de Trajan, à droite.

ῥ. ...ΜΟΝ..... Month ? debout à gauche, portant sur la main droite une figure indéterminée, la gauche posée sur un long sceptre; dans le champ Λ. ΙΓ. Æ^9

C'est encore sous toutes réserves que nous classons ici cette pièce; aussi avons-nous évité de la faire graver. La découverte d'un second exemplaire de cette monnaie que nous croyons unique en fixera sans doute l'attribution exacte.



3502. — ΑΥΤ. ΚΑΙ ΤΡΑΙ. ΑΔΡΙΑ. CΕΒ. Tête laurée d'Hadrien, à droite.

ῥ. ΕΡΜΩΝΘ. Λ. ΙΑ. Month debout à gauche, la main droite sur un long sceptre, sur la gauche le taureau Bacis. Æ^4

Birch, page 94. Langlois, n. 9. Lenormant, planche XXXV, n. 3. Mionnet, n. 52. Téchon, page 67.



3503. — Sans légende. Tête laurée d'Hadrien, à droite.

ῥ. Λ. ΙΑ. ΕΡΜΩΝΘ. Le Taureau Bacis cornupète, allant à dr. Æ^2

Langlois, n. 10. Mionnet, sup. IX, n. 9.

NOME DE DIOSPOLIS *magna* (Thèbes),

s'étendait sur la rive droite du Nil, de *Silsilis* ? à *Apolloniæ Parva*, en face du nome Hermonthite.

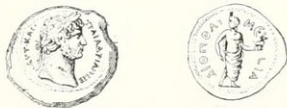

3504. — ΑΥΤ. ΚΑΙ ΤΡΑΙ. ΑΔΡΙΑ. CΕΒ. Tête laurée d'Hadrien, à dr.

Ἡ. ΔΙΟΠΟΛ, ΜΕ. Λ. ΙΑ. Ammon demi-nu, à dr., ayant deux plumes sur la tête, se retournant à gauche, portant sur la main droite un chien ou un chacal accroupi, avec un globe sur la tête, relevant sa chlamyde de la gauche? Æ⁴

Langlois, n. 12. Lenormant, planche XXXV, n. 4. Mionnet, n. 40. Tôchon, pages 69 et suiv.



3505. — ΑΥΤ. Κ. ΤΡΑΙΑ. ΑΔΡ. ΑΝΤΩΝΕΙΝΟC. CEB. ΕΥC. Tête laurée d'Antonin, à droite.

Ἡ. ΔΙΟΠΟΛΕΙΤΗC. Λ. Η. Personnage à cheval, la tête radiée, allant à gauche, portant l'*urceus* sur la main droite, un globe dans la gauche. Æ⁹

Langlois, n. 17. Lenormant, pl. XXXV, n. 7. Mionnet, n. 43. Tôchon, p. 86 et 87.

Nous avons d'abord classé cette pièce à Diospolis Parva ; mais la monnaie d'Hadrien au même type, publiée par Mionnet, VI, n. 41, sur laquelle on lit incontestablement : ΔΙΟΠΟΛΙ. Μ. (ΜΕΓΑΣ, ou ΜΕΓΑΛΕ) ne laisse plus le moindre doute, cette pièce étant certainement de Thèbes. Il serait difficile d'admettre que Diospolis, Parva eût pris le titre peu flatteur de ΜΙΚΡΑ (petite ville).

NOME COPTITE (*Kest*),

situé en face du nome Tentyrite, s'étendait sur la rive droite du Nil au sud depuis *Apollinopolis Parva* jusqu'à *Bopos*, au nord.



3506. — ΑΥΤ. ΚΑΙ. ΤΡΑΙ. ΑΔΡΙΑ. CEB. Tête laurée d'Hadrien, à dr.

Ἡ. ΚΟΗΤ. Λ. ΙΑ. Horus-Khem (*Pan*) voilé, debout à g., la tête surmontée d'un disque, portant sur la main dr. une antilope, et la *Harpa* dans la gauche. Æ⁴

Langlois, n. 20. Mionnet, sup. IX, n. 16. Tôchon, p. 80 et 81.



3507. — Sans légende. Tête laurée d'Hadrien à droite

Ἡ. ΚΟΗΤ. Λ. ΙΑ. Antilope allant à droite. Æ⁷

Langlois, n. 21. Mionnet, sup. IX, n. 17.

NOME TENTYRITE (*Denderah*),

situé sur la rive gauche du Nil, avait pour limites, au sud *Maximianopolis*, et au nord *Diospolis Parva*.



3508. — ΑΥΤ. ΚΑΙ. ΤΡΑΙ. ΑΔΡΙΑ. ΟΕΒ. Tête laurée d'Hadrien, à droite.

Ἡ. ΤΕΝΤΥΡ. Λ. ΙΑ. Ammon-ra? (Jupiter?) debout, à gauche, portant sur la main dr. un aigle, la g. sur un sceptre. Æ⁴

Birch, p. 94. Langlois, n. 23. Lenormant, pl. XXXV, n. 6. Mionnet, sup. IX, n. 18. Tôchon, page 85.



3509. — Sans légende. Tête laurée d'Hadrien, à droite.

Ἡ. ΤΕΝΤΥΡ. Λ. ΙΑ. Aigle au repos, à droite. Æ⁷

NOME THINITE (*Tunah*),

situé sur la rive gauche du Nil, avait pour limites, au sud *Abydos*,
et au nord le nome *Hypselite*.



3510. — ΑΥΤ. ΚΑΙ. ΤΡΑΙ. ΑΔΡΙΑ. ΚΕΒ. Tête aurée d'Hadrien, à droite.

Ῥ. ΘΙΝΙ. Λ. ΙΑ. Figure barbue et radiée d'Anhour? debout de face, regardant à dr. ; un disque au milieu de deux cornes placées sur le front, la droite tendue, portant sur la main gauche une petite statuette de l'Espérance debout. Æ⁴
Langlois, n. 25. Lenormant, pl. XXXV. Mionnet, n. 152. Tôchon, p. 88.



3511. Sans légende. Tête aurée d'Hadrien, à droite.

Ῥ. ΘΙΝΙ. Λ. ΙΑ. L'Espérance allant à gauche, portant sur la main droite une fleur et relevant sa robe de la gauche. Æ²
Langlois, n. 26. Lenormant, page 62, n. 8. Mionnet, n. 153. Tôchon, p. 88.

NOME PANOPOLITE (*Akhmin*),

situé sur la rive droite du Nil; les limites au sud sont *Bopos*, et au nord *Selino*, appelée aussi *Passalon*.



3512. — ΑΥΤ. ΚΑΙ. ΤΡΑΙ. ΑΔΡΙΑ ΚΕΒ. Tête aurée d'Hadrien à dr.

ῥ. ΠΑΝΟ. L. IA. Divinité barbue, debout à gauche, portant sur la main droite l'Ichneumon, et sur la gauche une petite figure d'Horus ? ithyphallique, la droite levée. Æ^4

Birch, p. 93. Langlois, n. 27. Lenormant, pl. XXXV, n. 8. Mionnet, n. 114 et 117. Tôchon, p. 91.



3513. — Sans légende. Tête laurée d'Hadrien, à droite.

ῥ. ΠΑΝΟ. L. IA. L'Ichneumon allant à droite. Æ^2

Langlois, n. 28. Mionnet, sup. IX, n. 23. Tôchon, page 91.

NOME ANTÆOPOLITE (*Tkou, Kaou, El-Kharab*),

situé sur la rive droite du Nil, avait pour limites au sud *Selino* ?



3514. — ΑΥΤ. ΤΡΑΙΑΝ. CΕΒ. ΓΕΡ. ΔΑΚΙΚ. Tête laurée de Trajan, à dr.

ῥ. ΑΝΤΑΙΟΠΟΛΑΙΤΙΚ. L. IF. Isis? debout, allant à droite, portant sur la main gauche une Victoire et un sceptre dans la droite. Æ^{10}

Birch, page 95, 96. Langlois, n. 29. Mionnet, sup. IX, n. 24.



3515. — Sans légende. Tête laurée d'Hadrien, à dr.

ῥ. ΑΝΤΑΙΟ. L. IA. Crocodile allant à droite.

Langlois, 32 (*inexactement décrit*). Mionnet, s. IX, n. 25. Tôchon, p. 98.

NOME HYPSELITE (*Schôtp*),

sur la rive gauche du Nil, borné au sud par le territoire du nome Thinite, au nord par celui de Lycopolite



3516. — ΑΥΤ. ΚΑΙ. ΤΡΑΙ. ΑΔΡΙΑ. ΚΕΒ. Tête laurée d'Hadrien à droite.

Ἡ. ΓΥΗΑΙ. Λ.ΙΑ. Hathor? (Vénus ou Isis) debout à g, portant de la main droite un bélier dont la tête est surmontée d'un disque ; dans la gauche un long sceptre. Æ⁴

Langlois, n. 34. Mionnet, sup. IX, n. 26. Tôchon, page 99.

NOME LYCOPOLITE (*Osiouth*),

sur les deux rives du Nil; ses limites au sud étaient Hypsélé, et au nord le nome Hermopolite.



3517. — ΑΥΤ. ΚΑΙ. ΤΡΑΙ. ΑΔΡΙΑ. ΚΕΒ. Tête laurée d'Hadrien, à dr.

Ἡ. ΑΥΚΟ. Λ.ΙΑ. Sérapis? debout, à gauche, portant un chacal? sur la main droite, la gauche enveloppée dans sa chlamyde. Æ⁴

Langlois, n. 36. Lenormant, pl. XXXV, n. 13. Mionnet, s. IX, n. 28. Tôchon, p. 101.

II. HEPTANOMIDE

NOME HERMOPOLITE (*Aschmouneïn.*),

situé sur les deux rives du Nil, borné au nord par le nome *Cynopolite*
et au sud par le nome *Lycopolite*.



3518. — ... ΤΡΑΙΑΝ... , ... Tête laurée de Trajan, à dr.

ῥ. ΕΡΜΟΠΟΛΙΤΗ. Temple circulaire, à deux colonnes, au milieu Thoth (Mercure) debout à gauche, tenant une bourse de la main droite et un caducée de la gauche, en dehors du temple, la date effacée. Æ^9

Birch, p. 96. Langlois, n. 42. Mionnet, sup. IX, n. 33.



3519. — ΑΥΤ. ΚΑΙ ΤΡΑΙΑΝΟΥ ΣΕΒ. Tête laurée d'Hadrien, à dr.

ῥ. ΕΡΜΟ. Λ. ΙΑ. Tête barbue à droite, surmontée de deux cornes ornées du *strophium*, devant un ibis. Æ^4

Birch, p. 97. Langlois, n. 44. Lenormant, p. 63. Mionnet, n. 56. Tôchon, p. 116.



3520. — Sans légende. Tête laurée d'Hadrien, à droite.

ῥ. ΕΡΜΟ. Λ. ΙΑ. Cynocephale assis à d., un disque sur la tête. Æ^2

Birch, page 97. Langlois, n. 45. Mionnet, sup. IX, n. 34.

NOME CYNOPOLITE (*Athfêh*),

situé sur les deux rives du Nil, borné au sud par le nome *Hermopolite*,
au nord par l'*Oxyrynchite*.



3521. — ΑΥΤ. ΚΑΙ. ΤΡΑΙ. ΑΔΡΙΑ. CEB. Tête laurée d'Hadrien, à dr.
r̄. ΚΥΝΟΠ. Λ. ΙΑ. Anubis, à droite, se retournant à gauche,
portant sur la main gauche un chien, la droite pendante. Æ⁴
Langlois, n. 40. Lenormant, pl. XXXV, n. 15. Mionnet, n. 37. Tôchon, p. III.



3522. — Sans légende. Tête laurée d'Hadrien, à droite.
r̄. ΚΥΝΟΠ. Λ. ΙΑ. Chien assis, à droite. Æ²
Langlois, n. 41. Mionnet, n. 39. Tochon, p. 111.

NOME OXYRYNCHITE (*Behnèsè*),

situé sur les deux rives du Nil, borné au sud par le nome Cynopolite, et au nord par le nome Héracléopolite.



3523. — ΑΥΤ. ΤΡΑΙΑΝ. CEB. ΤΕΡΜ. ΔΑΚΙΚ. Tête laurée de Trajan, à dr.
r̄. ΟΞΥΡΥΝΧΕΙΤΗΣ ΝΟΜΟΣ. Λ. ΙΒ. La déesse Tefnut (*Pallas-Nicéphore*)
debout, à g., tenant de la main g. une *bipenne* horizontale,
de la droite une Victoire portant une couronne. Æ¹⁰
Superbe pièce inédite.



3524. — ΑΥΤ ΚΑΙ ΤΡΑΙΑ ΔΑΡΙΑ ΣΕΒ. Tête laurée d'Hadrien, à dr.
 ῥ. ΘΕΥΡ ΛΙΑ. Même type, mais Pallas portant la bipenne
 sur l'épaule. Æ^4

Birch, page 97. Langlois, n. 47. Mionnet, sup., IX, n. 35. Tôchon p. 120.



3525. — Sans légende. Tête laurée d'Hadrien, à droite.
 ῥ. ΘΕΥΡ ΛΙΑ. *Bipenne*. Æ^2

Langlois, n. 48. Mionnet, n. 109. Tôchon, p. 120.

NOME HÉRACLÉOPOLITE (*Hnès, Hanas*),

situé sur les deux rives du Nil, borné au sud par le nome Oxyryn-
 chite, et au nord par le nome Arsinoïte ?



3526. — ΑΥΤ ΤΡΑΙΑΝ ΣΕΒ ΓΕΡΜ ΔΑΚΙΚ. Tête laurée de Trajan, à dr.
 ῥ. ΗΡΑΚΛΕΟΠΟΛΙΤΗΣ Λ ΙΓ. Temple à deux colonnes, la voûte
 plate surmontée de flammes ?, ou d'Uraeus; au milieu Hercule
 debout, de face, portant de la main dr. placée sur la poitrine,
 un objet indéterminé; de la g. la massue et la dépouille du lion;
 à ses pieds, à sa dr. un autel surmonté d'un globe; à sa g.
 un épervier, coiffé du skhent. Æ^9

Magnifique pièce inédite.

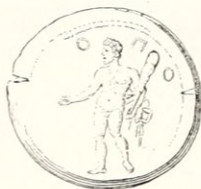

3527. — Légende effacée, même tête.

Ῥ. ΟΠΟ.... Hercule debout, à gauche, tenant de la main gauche la massue et la dépouille du lion. Æ.

Birch, page 98. Langlois, n. 50. Téchou, page 123.



3528. — Même légende et même tête.

Ῥ. ΗΡΑΚΕΟΠΟΜΗΘΙΣ. Λ. ΙΔ. Harpocrate-Hercule, debout, à gauche, le doigt sur la bouche, portant de la gauche la massue surmontée d'un épervier. Æ⁹

Langlois, n. 51.



3529. — ΑΥΤ. ΚΑΙ. ΤΡΑΙ. ΑΔΡΙΑ. ΚΕΒ. Tête laurée d'Hadrien, à droite.

Ῥ. ΗΡΑΚ. Λ. ΙΑ. Tête diadémée et barbue d'Hercule, à dr. Æ⁴

Splendide pièce; peut-être la plus belle monnaie connue parmi les nomes. Langlois, n. 35.

Lenormant, pl. XXXV, page 63, n. 17. Mionnet, n. 47. Téchou, p. 121.



3530. — Même légende et même tête.

ῥ. ΗΡΑΚ. Λ. ΙΑ. Hercule debout, à gauche, portant un griffon sur la main droite, et sa massue avec la peau du lion dans la gauche. Æ⁴

Langlois, n. 54. Mionnet, n. 49. Tôchon, page 122.



3531. — Sans légende. Tête d'Hadrien, à droite.

ῥ. ΗΡΑ. Λ. ΙΥ. Griffon accroupi à droite, la patte sur une roue. Æ²

Langlois, n. 56. Lenormant, page 63. Mionnet, sup. IX, n. 38.



3532. — ΑΥΤ. Κ. Τ. ΑΙΑ. ΑΔΡ. ΑΝΤΩΝΕΙΝΟΣ ΣΕΒ. Tête laurée d'Antonin, à droite.

ῥ. ΗΡΑΚΑΕΘΠΟΛΑΙΤΗC. Λ. Η. Hercule debout à g., tenant de la droite un griffon, de la gauche la massue et la dépouille du lion. Æ⁹

Cette pièce est exactement la même que celle publiée par Mionnet, sous le nom du nome *Nicopolite*, et par Tôchon, page 36, comme étant une pièce refaite.

NOME ARSINOÏTE (*Fayoum*),

situé sur la rive gauche du Nil, entre les nomes Héracléopolite et Memphite.



3533. — ΑΥΤ. ΤΡΑΙΑΝ. ΣΕΒ. ΓΕΡ. ΔΑΚΙΚ. Tête aurée de Trajan, à droite.

Ῥ. ΑΡΣΙΝΟΙΤΗ. Λ. ΓΓ. Sevek (Saturne?) debout, à gauche, tenant sur la main droite un buste d'Arsinoé, surmontée de l'uraeus; de la gauche un sceptre. Æ⁹

Birch, page 98. Langlois, n. 57. Lenormant, pl. XXXV, n. 18. Mionnet, sup. IX, n. 55. Tochon, p. 127.



3534. — ΑΥΤ. ΚΑΙ. ΤΡΑΙ. ΑΔΡΙΑ. ΣΕΒ. Tête aurée d'Hadrien, à droite.

Ῥ. ΑΡΣΙΝΟΙ. Λ. ΙΑ. Tête voilée de la reine Arsinoé, à dr, surmontée de l'uraeus. Æ⁵

Langlois, n. 58. Mionnet, VI, n. 18. Tochon, page 128.

3534 bis. — Même pièce, avec ΑΡΣΙ. Λ. ΙΑ. Æ⁴

Mionnet, n. 49. Tochon, page 129.



3535. — Sans légende. Tête aurée d'Hadrien, à droite.

ⲛ. APC. L.IA. Crocodile allant à droite, le disque du Soleil sur la tête. .Æ²

Langlois, n. 59. Mionnet, n. 20. Tôchon, pages 129, 130.

NOME APHRODITOPOLITE.

Situé sur la rive droite du Nil, en face des nomes Arsinoïte et Memphite.

Il existe deux nomes de ce nom : l'un dans la Thébaïde, l'autre dans l'Heptanomide. Victor Langlois, tout en classant le nome dont nous décrivons les pièces à sa place dans l'Heptanomide, lui a donné les limites appartenant à celui de la Thébaïde. Voir la savante note de Tôchon (pages 105 à 110), pour les divers nomes portant ce même nom.



3536. — ΑΥΤ. ΚΑΙ. ΤΡΑΙ. ΑΔΡΙΑ. CEB. Tête aurée d'Hadrien, à droite.

ⲛ. ΑΦΡΟΔΙ. L.IA. Hathor (Vénus) drapée, debout à droite, se retournant à g., tenant de la main dr. une fleur de lotus, ou trois plumes, de la g. une petite figure de l'Espérance. .Æ⁴

Langlois, n. 39. Lenormant, page 63, n. 19. Mionnet, n. 7. Tôchon, p. 140.



3537. — Sans légende. Tête d'Hadrien, à droite.

ⲛ. ΑΦΡΟΔΙ. L.IA. L'Espérance allant à gauche, tenant une fleur de la main droite, et relevant sa robe de la g. .Æ²

Pièce inédite.

NOME MEMPHITE (*Mase-El-Qadimah*),

situé sur la rive gauche du Nil, borné au sud par le nome Arsinoïte, qui le sépare du nome Héracléopolite, et au nord par une limite tracée près des Pyramides de Gyzeh.



3538. — ΑΥΤ. ΚΑΙ. ΤΡΑΙ. ΔΑΡΙΑ: CЄB. Tête laurée d'Hadrien, à droite.

Ῥ. ΜΕΜΦΙ. Λ. ΙΑ. Buste d'Isis, coiffée de la dépouille du vautour, à droite. Ε⁴

Langlois, n. 62. Mionnet, n. 78. Tôchon, p. 137.



3539. — Même légende et même tête.

Ῥ. ΜΕΜΦΙ. Λ. ΙΑ. Isis, coiffée de la dépouille du vautour et de sa coiffure ordinaire, debout, à droite, se retournant à gauche, tenant de la main droite un uræus, sur la gauche une petite figure de Phthah ? Ε⁴

Langlois, n. 63. Mionnet, sup., IX, n. 41. Tôchon, p. 137.



3540. — Sans légende. Tête laurée d'Hadrien, à droite.

Ῥ. ΜΕΜΦΙ. Λ. ΙΑ. Bœuf Apis à dr., ayant un croissant placé sur le flanc. Ε⁴

Langlois, n. 64. Mionnet, n. 89. Tôchon, p. 138 et 139.



3541. — ΑΥΤ. Κ. Τ. ΑΙΑ. ΑΔΡ. ΑΝΤΩΝΕΙΝΟΣ ΣΕΒ. ΕΥΣ. Tête laurée d'Antonin, à droite.

Ῥ. ΜΕΝΦΕΙΤΗΣ Λ. Η. Hathor? (Vénus?) à demi-nue, debout, à dr., la tête surmontée de la dépouille du vautour et du modius, portant sur la dr. l'uræus, dans la gauche un long sceptre; près d'elle, à ses pieds, le Bœuf Apis, ayant un disque entre les cornes. Æ⁹

Mionnet, n. 82. Tôchon, page 39.

Victor Langlois a omis de citer cette pièce qui est d'une authenticité incontestable. L'exemplaire que nous décrivons est à fleur de coin et d'un style très remarquable. Le Cabinet de France possède également cette pièce.

III. BASSE ÉGYPTE

§ I. EST DU DELTA

Dans notre distribution des nomes de la Basse Egypte nous avons eu l'intention de suivre l'intelligente classification proposée par Parthey dans sa carte des nomes, mais il fallait subdiviser cette portion de l'Égypte en sept parties au lieu de trois, nous avons préféré suivre l'ancienne méthode, afin de ne pas compliquer davantage le travail des recherches sur les noms propres des nomes. On trouve généralement que c'est déjà beaucoup de trois grandes divisions pour la haute, la moyenne et la basse Egypte, et de trois subdivisions pour cette dernière contrée.

Nous avons pensé aussi qu'il était préférable d'intercaler dans le texte les dessins des monnaies des nomes, que de les reléguer à la fin des planches. Ces pièces ont un intérêt tellement capital que le propriétaire de cette magnifique collection nous a généreusement engagé à ne reculer devant aucun sacrifice pour faciliter l'étude de tous ces types si variés. C'est ainsi que nous avons pu employer toutes les belles gravures de l'ouvrage de Tôchon d'Annecy, dont nous possédions les planches depuis longues années. La plus grande partie de ces planches ont été de nouveau corrigées autant que possible. Elles forment presque la moitié des figures que nous donnons ici. Toutes les médailles ont été rectifiées à l'aide des pièces de la Collection Démétrio, qui renfermait des exemplaires mieux conservés que ceux sur lesquels le savant Tôchon avait fait calquer ses dessins.

NOME PHARBÆTHITE (*Pharbait, Horbait*),

situé entre sept nomes, le Léontopolite et le Tanite, au nord; le Sebenyitique et l'Athrybite, à l'ouest; l'Arabique, à l'est, et le Busirite et le Bubastite, au sud.



3542. — ΑΥΤ. ΚΑΙ. ΤΡΑΙ. ΑΣΙΑ. ΚΕΒ. Tête laurée d'Hadrien, à droit.

ΦΑΡΒΑΙ. L. IA. Figure virile, en habit court, debout à droite, se retournaut à gauche, la tête surmontée du disque solaire, au milieu de deux cornes; portant sur la main gauche un taureau, une haste dans la droite. Æ^4

Langlois, n. 65. Lenormant, pl. XXXV, n. 22. Mionnet, n. 123. Töchon, p. 143, var.

NOME ARABIQUE,

borné au nord par les nomes Tanite et Séthroïte; à l'ouest par le Phargaëthite; au sud par le Bubastite, et à l'est par le désert.



3543. — ΑΥΤ. ΤΡΑΙΑΝ. ΣΕΒ. ΓΕΡ. ΔΑΚΙΚ. Tête laurée de Trajan, à droite

Ἡ ΑΡΑΒΙΑ Λ.ΙΓ. La Province debout à gauche, se retournant à dr.; la main dr. levée, relevant sa robe? de la g. Æ^{10}

Très belle pièce inédite.



3544. — ΑΥΤ. ΚΑΙ. ΤΡΑΙΑΝ. ΑΔΡΙΑΝ. ΣΕΒ. Tête laurée d'Hadrien, à droite.

Ἡ ΑΡΑΒΙΑ Λ. ΙΑ. La Province ou Bacchus debout, à droite, la main gauche appuyée sur un thyrses?, une fronde? dans la droite pendante. Æ^4

Langlois, n. 68. Lenormant, planche XXXV, n. 23. Mionnet, n. 14. Töchon, pages 144, 147.

PÉLUSE (*Peremoun, Alfarama*).

Cette ville très importante, qui était placée à un des angles du Delta, n'est citée nulle part comme chef-lieu de nome. Elle était considérée comme la clef de l'Égypte. Hadrien a sans doute voulu honorer Péluze qu'il visita plusieurs fois en l'assimilant à un nome.



3545. — ΑΥΤ. ΚΑΙ. ΤΡΑΙ. ΑΔΡΙΑ. ΚΕΒ. Tête laurée d'Hadrien, à dr.
 Ῥ. ΠΗΛΟΥ. Λ. ΙΑ. Tête d'Isis, à droite. Æ⁴
 Birch, page 99. Langlois n. 69. Lenormant, pl. XXXV, n. 46. Mionnet,
 n. 118. Tôchon, pages 25 et 153.



3546. — Sans légende. Tête laurée d'Hadrien, à droite (n. 4).
 Ῥ. ΠΗΛΟΥ. Λ. ΙΑ. Grenade. Æ³
 Langlois, n. 70. Lenormant, p. 67, n. 46. Mionnet, n. 132. Tôchon, p. 153.
3547. — Même pièce, moitié du poids de la précédente. Æ²

§ II. DELTA

NOME SÉTHROÏTE (*Psariom*),

borné à l'ouest par le nome Tanite, au sud par celui d'Arabia, au nord par la ville de Pélusium, et à l'est par le désert.



3548. — ΑΥΤ. ΚΑΙ. ΤΡΑΙ. ΑΔΡΙΑ. ΚΕΒ. Tête laurée d'Hadrien, à dr.

Ῥ. CEΘPΩ. Λ.ΙΑ. Horus à tête d'épervier, coiffé du skhent, debout, à g., la droite sur un sceptre, tenant de l'autre un pan de sa chlamyde. Æ⁴

Birch, p. 99. Langlois, n. 72. Mionnet, sup. IX, n. 47. Töchon, p. 458.

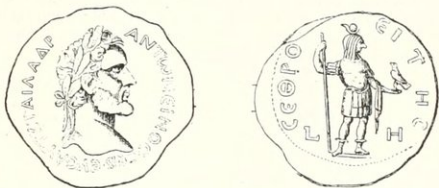

3549. — Légende à moitié effacée. Tête aurée d'Antonin, à droite (n. 5).

Ῥ. CEΘPΘEITHC Λ. Η. Horus? sous les traits d'un guerrier, coiffé du skhent, debout, à dr., portant un épervier sur la main g., la droite sur un long sceptre. Æ⁵

Birch, p. 99. Langlois, n. 74. Lenormant, planche XXXV, n. 24. Mionnet, n. 148. Töchon, p. 158.

NOME TANITE (*San*),

borné au nord par le nome Nesyte et par la mer; à l'ouest par le Léontopolite; au sud par le Pharaëthite; à l'est par le Séthroite et la ville de Pélusium.

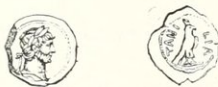

3550. — Sans légende. Tête aurée d'Hadrien, à droite.

Ῥ. TANI. Λ. (A). Épervier coiffé du skhent, à droite. Æ⁷

Langlois, n. 77. Mionnet, sup. IX, n. 49.

NOME NÉSYTE.

borné au sud par le nome Tanite?, à l'ouest par le Mendésien?, et l'Onuphyte, au nord par la mer.

Ce nome paraît être le même que le Néout cité par Ptolémée (1) et aussi le Natho d'Hérodote (2). Tous deux le placent dans le Delta oriental. Grâce à l'obligeance du savant Muller, directeur des musées royaux, nous savons que le second exemplaire connu de cette pièce, celui du musée de Danemark avait été mal lu; on avait pris pour un O le Σ lunaire.



3551. — ΑΥΤ. ΚΑΙ. ΤΡΑΙ. ΑΔΡΙΑ. ΚΕΒ. Tête aurée d'Hadrien, à droite.

Ἡ. ΝΕΚΥΤ. Λ. ΙΑ. Hathor (Vénus), debout, de face, regardant à gauche, portant sur la main droite une gazelle?; sur la gauche une vache? dont la tête est surmontée du disque. ΑΕ⁴

Birch, page 99. Langlois, n. 78. Lenormant, pl. XXXV, n. 47. Mionnet sup. IX, n. 50. Tôchon, page 161. (Voir aussi notre Catalogue des monnaies grecques, la note placée à la suite de ce nome.)

NOME MENDÉSIE (*Schmoun-an-Erman, Oschmoun*), borné au nord par la mer, à l'ouest par le nome Xoïte, au sud par l'Onuphyte et à l'est par le Nésyte et le Tanite.



3552. — ΑΥΤ. ΚΑΙ. ΤΡΑΙ. ΑΔΡΙΑ. ΚΕΒ. Tête aurée d'Hadrien, à droite.

Ἡ. ΜΕΝΔ. Λ. ΙΑ. Buste barbu de Mendès? (Pan?) à dr., la tête surmontée de deux cornes où s'enroulent deux uræus. ΑΕ⁴

Langlois, n. 81. Mionnet, n. 83, 84. Tôchon, p. 166.

(1) Liv. iv, chap. V., p. 52.— (2) *Hist.*, liv. II, chap. XLVI, n. 165.

NOME LÉONTOPOLITE (*Thamou, Tel-Essabé*),

borné au nord par le nome Onuphite, à l'ouest par le Phtempheute,
au sud par l'Athribite et à l'est par le Pharbaéthite.



3553. — ΑΥΤ. ΚΑΙ. ΤΡΑΙ. ΑΔΡΙΑ. ΣΕΒ. Tête laurée d'Hadrien,
à droite.

Ῥ. ΛΕΟΝΤ. Λ. ΙΑ. Guerrier en habit court, debout, de face,
regardant à droite, portant sur la main g. un lion, la dr. sur
la haste. Æ⁴

Birch, p. 100. Langlois, n. 86. Mionnet, n. 63. Töchon, p. 171.

NOME BUBASTITE (*Belbeïs*),

borné au nord par les nomes Pharbaéthite et Arabique, à l'ouest par l'île
de Miecphoris? au sud par le nome Héliopolite, à l'est par le désert.



3554. — ΑΥΤ. ΚΑΙ. ΤΡΑΙ. ΑΔΡΙΑ. ΣΕΒ. Tête laurée d'Hadrien, à
droite.

Ῥ. ΒΟΥΒΑC..Λ. ΙΑ. Hathor? (Vénus?), drapée, debout, à gau-
che, portant sur la main dr. une chatte?, de la gauche rele-
vant sa robe. Æ⁴

Birch, p. 100. Langlois, n. 89. Lenormant, pl. XXXV, n. 23. Mionnet,
n. 24. Töchon, p. 172.



3555. — Sans légende. Tête laurée d'Hadrien, à droite.

Ῥ. ΒΟΥΒΑΚ. Λ. ΙΑ. Chatte? debout, à droite.

Æ⁷

Langlois, p. 47, n. 90.

NOME ATHRIBITE (*Atrib*),

borne au nord par le nome Léontopolite, à l'ouest par le Phthempheute, au sud par le Sébennyte, et à l'est par le Pharbétite.

3556. — ΑΥΤ. ΤΡΑΙΑΝ. ΣΕΒ. ΓΕΡΜ. ΔΑΚΙΚ. Tête laurée de Trajan, à droite.

Ῥ. ΘΗΚ. Λ. ΙΓ. Hathor (Vénus), debout, à gauche, portant un épervier dans la dr., un long sceptre dans la g.

Æ¹⁰

Langlois, n. 92. Mionnet, n. 21. Tochon, page 177.



3557. — Même pièce, la légende ΑΘΡΙΒΙΤΗΚ commençant derrière la figure d'Hathor.

Æ¹⁰



3558. — ΑΥΤ. ΚΑΙ. ΤΡΑΙ. ΔΑΡΙΑ. ΣΕΒ. Tête laurée d'Hadrien, à droite.

Ῥ. ΑΘΡΙΒ. Λ. ΙΑ. Hathor debout, à gauche, portant sur la main droite un épervier, relevant sa robe sur le bras gauche. Æ⁴
Langlois, n. 93. Mionnet, n. 22, 23. Töchon, page 178.



3559. — Sans légende. Tête aurée d'Hadrien, à droite.

Ῥ. ΑΘΡΙΒ. Λ. ΙΑ. Épervier coiffé du skhent, à droite. Æ⁷

Langlois, n. 94. Lenormaut, p. 65, n. 29. Mionnet, sup. IX, n. 53.

NOME PROSOPITE (*Pschati, Abschadi*),

borné au nord par le nome Saïte, à l'ouest par la branche Canopienne du Nil, au sud par le nome Latopolite, et à l'est par le nome Phthempheute.



3560. — ΑΥΤ. ΚΑΙ. ΤΡΑΙ. ΑΔΡΙΑ. ΟΕΒ. Tête aurée d'Hadrien, à dr.

Ῥ. ΠΡΟCΩ. Λ. ΙΑ. Buste voilé d'Harpocrate, à droite, le doigt sur la bouche, la tête surmontée du *strophium*, placé sur les deux cornes de bœuf. Æ⁴

Langlois, n. 95. Mionnet, n. 129. Töchon, p. 178.



3561. — Même légende et même tête.

Ῥ. ΠΡΟCΩ. Λ. ΙΑ. Hercule-Harpocrate debout, à gauche, le doigt sur la bouche, portant dans la gauche une massue surmontée d'un épervier. Æ⁵

Birch, p. 100. Langlois, n. 96. Mionnet, n. 130. Töchon, p. 179.



3562. — Sans légende, Tête laurée d'Hadrien, à droite.

Ἡ. ΠΡΟCΩ. Λ. ΙΑ. Épervier posé sur une massue.

Æ²

Langlois, n. 97. Mionnet, sup. IX, n. 55. Töchon, p. 181.



3563. — ΑΥΤ. Κ. Τ. ΑΙΑ. ΑΔΡ. ΑΝΤΩΝΕΙΝΟC. CEB. ΕΥC. Buste lauré et drapé d'Antonin, à droite.

Ἡ. ΠΡΟCΩΠΗΤΗC. Λ. Η. (an 8). Hercule-Harpocrate debout, à g., le doigt sur la bouche, une massue surmontée de l'épervier sur le bras gauche.

Æ³

Langlois, n. 98. Lenormant, pl. XXXV, n. 30. Mionnet, n. 134. Töchon, p. 182.

NOME PHTHEMPHEUTE.

borné au nord par le nome Xoïte? à l'ouest par les nomes Naucratis, Saïte et Prosopite, au sud par la ville d'Atarbechi, et à l'est par les nomes Léontopolite, Athribite, Sébennyte, Busirite et Héliopolite.



3564. — ΑΥΤ. ΤΡΑΙΑΝ. CEB. ΓΕΡΜ. ΔΑΚΙΚ. Buste lauré et drapé de Trajan, à droite.

Ἡ. ΦΘΕΜΦΟΕΥ ΝΟΜΟΣ. Λ. ΙΒ. Hathor? (Vénus ?) debout, à gauche, la tête surmontée du lotus, portant sur la main droite Hercule-Harpocrate, accroupi sur un lotus à g. Æ^{10}

Belle et curieuse pièce inédite, ainsi que la suivante.



3565. — Sans légende. Tête aurée d'Hadrien, à droite.

Ἡ. ΦΘΕΜΦ. Λ. ΙΑ. Hercule-Harpocrate, accroupi sur le calice d'une fleur de lotus, portant sur le bras gauche une massue, le doigt sur la bouche. Æ^9

NOME XOÏTE (*Shôou, Sakha*),

borné au nord probablement par le Sébennytique inférieur, à l'ouest par les nomes Phthénéote et Cabasite, au sud par le Phthempeute?, et à l'est par le Mendésien et l'Onuphite.



3566. — ΑΥΤ. ΚΑΙ. ΤΡΑΙ. ΑΔΡΙΑ. ΟΕΒ. Tête aurée d'Hadrien, à droite.

Ἡ. ΞΟΙΤ. Λ. ΙΑ. Hercule? debout, de face, regardant à g., portant sur la main dr. un bélier ayant la tête surmontée du disque solaire, une massue sur la gauche. Æ^4

Birch, p. 101, 102. Langlois, n. 101. Lenormant, pl. XXXV, n. 32. Mionnet, n. 154. Tôchon, p. 187.



3567. — Sans légende. Tête aurée d'Hadrien, à droite.

Ἡ. ΞΟΙΤ. Λ. ΙΑ. Bélier, à dr., avec le disque sur la tête. Æ^2
Langlois, n. 102. Mionnet, sup. IX, n. 58. Tôchon, p. 189.

NOME BUSIRITE (*Abousir*),

borné au nord par le nome Sébennytique, à l'ouest par le Phthempheute, au sud et à l'est par l'Héliopolite.



3568. — ΑΥΤ. ΚΑΙ. ΤΡΑΙ. ΑΔΡΙΑ. ΣΕΒ. Tête aurée d'Hadrien, à droite.

Ῥ. ΒΟΥΣΙ. Λ.ΙΑ. Osiris debout, de face, regardant à gauche, portant sur la main dr. un bouc, de la g. un serpent. Ε⁺

Birsch, p. 102. Langlois, n. 103. Lenormant, pl. XXXV, n. 33. Mionnet, n. 26 et sup. IX, n. 59. Tôchon, p. 190.

NOME SÉBENNYTIQUE (*Samânoud*),

borné au nord par le nome Athribite; à l'ouest par le Phthempheute, au sud par le Busirite, et à l'est par le Pharbaëthite et le Léontopolite.



3569. — Sans légende. Tête aurée d'Hadrien, à droite.

Ῥ. ΣΕΒΕ. Λ. ΙΑ. Anilope allant à gauche. Ε⁺

Langlois, n. 108. L'auteur a décrit à tort cette pièce comme devant avoir une légende. Jamais il n'y a eu d'inscription du côté de la tête, sur les pièces d'Hadrien du dernier module.

NOME SEBENNYTIQUE (inférieur),

Devait être situé entre le nome Xoïte et la mer, près de l'embouchure du canal Sébennytique.



3570. — ΑΥΤ. ΚΑΙ. ΤΡΑΙ. ΑΔΡΙΑ. ΣΕΒ. Tête aurée d'Hadrien, à droite.

ῥ. CEBE. K. L. IA. Bacchus debout, à gauche, tenant de la main droite une grappe de raisin, la gauche appuyée sur un sceptre. Æ¹

Langlois, n. 107. Lenormant, pl. XXXV, n. 35. Mionnet, n. 143 e sup. IX, n. 61. Tôchon, p. 195.



3571. — Sans légende. Tête aurée d'Hadrien, à dr.

ῥ. CEBE. K. L. IA. Grappe de raisin. Æ²

Langlois, n. 409 (exactement décrite). Mionnet, n. 145. Tôchon, p. 196.

Ptolémée cite deux nomes du même nom. La pièce que nous donnons ici démontre l'existence de ces deux nomes.

Le K parfaitement isolé du mot CEBE est tout simplement l'abréviation du mot KATΩ indiquant le nome d'en bas. La grappe de raisin convient aussi on ne peut mieux à ce nome. Pline (1) vante justement le vin Sébennytique, il indique même l'espèce de raisin dont il était composé.

DIOSPOLIS, de la Basse Égypte.

Strabon, lib. XVII, page 802, cite ce nome comme étant voisin du Sébennytique dans le Delta.



3571 ^{bis}. — Sans légende. Tête aurée d'Hadrien, à droite.

ῥ. ΔΙΟΠ. K. L. IA. Bélier debout, à dr., la tête surmontée d'un disque. Æ³

Langlois, n. 15. Mionnet, sup. IX, n. 12. Tôchon, p. 73.

(Voir la note mise à la suite du n. précédent, pour le K placé après ΔΙΟΠ.)

(1) *Hist. Nat.*, lib. XIV, cap. 7, tome 1, p. 718.

NOMÉ ONUPHITE (*Nuf*),

borné au nord par le nome Mendésien, à l'ouest par le Xoïte, au sud par le Léontopolite, à l'est par le Nésyte.



3572. — Sans légende. Tête laurée d'Hadrien, à droite.

Ῥ. ΟΝΟΥΦΙ. Λ. ΙΑ. Crocodile allant à gauche, la tête surmontée du disque solaire. Æ²

Langlois, n. 112, cite cette pièce avec un bélier, d'après Tôchon, mais ce savant dit lui-même qu'il n'a nulle confiance dans la description de cette monnaie donnée par Belley; et certes il avait raison, le type local est parfaitement le crocodile. On peut s'en convaincre aussi par la gravure de la pièce du moyen module donnée par Tôchon, page 200. L'animal porté par Vénus? debout, est également le crocodile.

NOME PHTHÉNÉOTE (*Plenetó*),

borné au nord par la mer, au sud par le lac Poticus, à l'est par le Xoïte et à l'ouest par le Métélite.



3573. — ΑΥΤ. ΚΑΙ. ΤΑΜ. ΑΔΡΙΑ. ΟΕΒ. Tête laurée d'Hadrien, à dr.

Ῥ. ΦΘΕΝΕΟΥ. Λ. ΙΑ. Harpocrate debout de face, regardant à g., tenant sur chaque main un épervier. Æ⁴

Langlois, n. 113. Mionnet, sup. IX, n. 65. Tôchon, page 204.



3574. — Sans légende. Tête laurée d'Hadrien, à droite.

ῥ. ΦΘΕΝΕ. Λ. ΙΑ. Deux éperviers coiffés du skhent, en face l'un de l'autre. E²

Langlois, n. 114. Lenormant, p. 66, n. 36. Mionnet, sup., IX, n. 64., Tôchon, page 203.



3575. — Sans légende. Même tête d'Hadrien.

ῥ. ΦΘΕΝΕ. Λ. ΙΑ. Hercule-Harpocrate accroupi, sur le calice d'une fleur de lotus, le doigt sur la bouche, une massue sur le bras gauche. A²

Birch, page 103. Langlois, n. 115. Lenormant, pl. XXXV, n. 36. Mionnet n. 125. Tôchon, page 202.

Le type du revers de cette pièce se voit également sur la monnaie de même module du nome Phthemphéute; ce fait semble complètement anormal. En effet, on ne voit nulle part dans les nomes les plus importants, deux types ou divinités locales représentés sur les monnaies du dernier module au nom de l'empereur Hadrien. Victor Langlois cite page 30, n. 55, d'après Tôchon et Mionnet, une seconde variété de ces petites pièces pour le nome Héracléopolite. Nous n'avons pu constater l'existence de cette pièce avec le mot HPA placé près de la massue.

Ce double type du nome Phthénéote nous fait croire qu'il a dû encore ici exister deux nomes du même nom. Il est difficile d'admettre que le Pharaon qui sut si intelligemment diviser ces peuplades turbulentes de l'Égypte, en leur imposant le culte de dieux diamétralement opposés, ait donné la même idole à deux nomes aussi voisins (le Phthénéote n'était séparé du Phthemphéute que par le Xoïte). Ces deux nomes adorant également Harpocrate, auraient eu trop de facilités pour absorber le Xoïte et auraient ainsi triplé leurs forces pour adorer librement la divinité locale.

NOME SAÏTE, (*Sa-el-Hagiar*)

borné au nord par le nome Naucratis, au sud par le Prosopite, à l'est par le Phthemphéute. — Saïs était la capitale de la Basse-Égypte, et fut pendant longtemps la demeure des rois.



3576. — Sans légende. Tête laurée d'Hadrien, à droite.

Ῥ. CAIT. L. IA. Vache allant à droite.

.E³

Victor Langlois en décrivant cette pièce sous le n. 118. voit un lion dans le quadrupède figuré au revers. La pièce que nous donnons ici est d'une irréprochable conservation, et ne laisse aucun doute sur l'animal qui y est représenté. Nous connaissons encore d'autres exemplaires de cette pièce au même type.



3577. — ΑΥΤ. Κ. Τ. ΔΙΑ. ΔΔΡ. ΑΝΤΩΝΕΙΝΟΣ ΣΕΒ.ΕΥΣ. Tête laurée d'Antonin, à droite.

Ῥ. CAEITHC. L. H. Minerve debout, à gauche, portant la chouette sur la main dr., la g. posée sur son bouclier. .E³
Langlois, n. 119. Lenormant, pl. XXXV, n. 37. Mionnet, n. 141. Tschon, page 210.

NOME NAUCRATITE, (*Samerat*.)

borné au nord par les nomes Métélite et le Cabasite, au sud par le Saïte et le Gynécopolite, à l'est par le Phthémphéute?



3578. — Sans légende. Tête laurée d'Hadrien, à droite.

Ῥ. ΝΑΥΚΡΑ. Λ.ΙΑ. Le serpent Agathodæmon mitré, à g. .E³
Langlois, n. 122.

NOME CABASITE, (*Chbèh, Kabas*.)

borné au nord par le lac Buticus, à l'ouest par le nome Métélite, et au sud par le Naucratile, à l'est par le Xoïte.



3579. — ΑΥΤ. ΚΑΙ. ΤΡΑΙ. ΔΔΡΙΑ. ΣΕΒ. Tête laurée d'Hadrien, à droite.

ῥ. KABAC..L. IA. Figure jeune drapée debout, de face, se retournant à g., le lotus ? sur la tête, portant sur la main dr. un épervier ; la gauche posée sur un long sceptre. Æ^1

Langlois, n. 125. Lenormant, pl. XXXV, n. 39. Mionnet, n. 29. Tôchon, page 218.



3580. — Sans légende. Tête aurée d'Hadrien, à droite.

ῥ. KABACI. C.IA. Epervier coiffé du skhent, à gauche. Æ^2

Langlois, n. 126. Mionnet, sup. IX, n. 69.

§ III. OUEST DU DELTA.

NOME LÉTOPOLITE, (*Deroté.*)

borné au nord et à l'ouest par le nome Gynæopolite, au sud par les célèbres Pyramides, et à l'est par la vallée du Fleuve sans Eau ?



3581. — ΑΥΤ. ΚΑΙ. ΤΡΑΙ. ΑΔΡΙΑ. CEB. Tête aurée d'Hadrien, à dr.

ῥ. ΛΕΤΟΠ. C.IA. Sérapis? debout, à droite, la main droite pendante, et l'Ichneumon sur la gauche.. Æ^1

Birch, p. 105. Langlois, n. 129. Mionnet, n. 71. Tôchon, page 222.



3582. — Même type; mais Sérapis à dr, se retournant à g. Æ^1



3583. — Sans légende. Tête aurée d'Hadrien, à droite.

ῤ. ΑΕΤΟΠ. ΛΙΑ. Ichneumon courant à droite. Æ²

Langlois, n. 130. Lenormant, pl. XXXV, n. 41. Mionnet, n. 68. Tôchon, page 222.

NOME GYNÆCOPOLITE,

borné au nord et à l'est par les nomes Saïte et Prosopite, au sud par le Létopolite.



3584. — ΑΥΤ. ΚΑΙ. ΤΡΑΙ. ΑΔΡΙΑ. CEB. Tête aurée d'Hadrien, à dr.

ῤ. ΓΥΝΑΙΚ. ΛΙΑ. Hathor? (Vénus) diadémée, debout, à gauche, portant sur la main droite un bélier, et relevant sa robe sur le bras gauche. Æ⁴

Birch, p. 195. Langlois, n. 131. Lenormant, pl. XXXV, n. 42. Mionnet, n. 44. Tôchon, pages 225 à 228.



3585. — Sans légende. Tête aurée d'Hadrien, à droite

ῤ. ΓΥΝΑΙΚ. ΛΙΑ. Bélial à dr, la tête surmontée du disque. Æ²

Superbe pièce inédite.

NOME MÈNÉLAÏTE,

borné au nord par la mer, à l'ouest par la ville d'Alexandrie, au sud par le nome Hermopolite et à l'est par la bouche Canopique.



3586. — ΑΥΤ. ΚΑΙ. ΤΡΑΙ. ΑΔΡΙΑ. CEB. Tête aurée d'Hadrien, à droite.

Ῥ. ΜΕΝΕΑΑΙ. Λ. ΙΑ. Le Nil? barbu, debout, à droite, se retournant à gauche, portant sur la main droite l'Harpocrate des trois pièces suivantes, la gauche posée sur un long roseau. .Æ³

Langlois, n. 133. Lenormant, pl. XXXV, n. 43. Mionnet, n. 90. Tôchon, page 230.



3587. — Sans légende. Tête laurée d'Hadrien, à droite.

Ῥ. ΜΕΝΕΑΑΙ. Λ. ΙΑ. Harpocrate, dont la partie inférieure du corps est terminée en crocodile, allant à gauche, le doigt sur la bouche, une corne d'abondance sur le bras gauche. .Æ²

Langlois, n. 134. Mionnet, n. 93. Tôchon, p. 231.



3588. — ΑΥΤ. Κ. Τ. ΜΑ. ΑΔΡ. ΑΝΤΩΝΕΙΝΟΣ ΣΕΒ. ΕΥΣ. Tête laurée d'Antonin, à droite.

Ῥ. ΜΕΝΕΛΑΕΙΘΙΣ Λ. ΙΙ. Même figure d'Harpocrate, à gauche, devant un autel allumé. .Æ²

Langlois, n. 135. Mionnet, n. 94. Tôchon, p. 232.

3588 bis. — Même pièce sans l'autel. .Æ²

Mionnet, n. 95; Tôchon, page 232.

NOME ALEXANDRIEN, ou plutôt la ville d'Alexandrie.
(*Rakoti, Iskenderie, Alessandria d'Egitto.*)



3589. — ΑΥΤ. ΚΑΙ. ΤΡΑΙ. ΑΔΡΙΑ. ΣΕΒ. Tête laurée d'Hadrien, à dr.

ῥ. ΑΑΕΞ. L. IA. Génie militaire de la ville d'Alexandrie, en habit court, debout, à droite, portant de la main gauche un hippopotame, la haste? dans la droite baissée. Æ⁴

Langlois, n. 137. Lenormant, pl. XXXVI., 44. Mionnet VI, n. 2 et s. IX, n. 73-74. Tôchon, p. 234 à 237.



3590. — Sans légende. Tête laurée d'Hadrien, à droite

ῥ. ΑΑΕΞ. L. IA. Hippopotame allant à droite. Æ⁴

Langlois, n. 139.

NOME MARÉOTE, (*Mariouth.*)

borné au nord par le lac Maréote et la petite Chersonèse, au sud par le nome d'Ammon? à l'est par le nome Hermopolite.



3591. — Sans légende. Tête laurée d'Hadrien, à droite.

ῥ. ΜΑΡΕ. L. IA. Bélier à droite, la tête surmontée du disque solaire placé au milieu de deux cornes de bœuf? Æ²

Langlois, n. 141.

NOME LIBYQUE, (*Niphaiat.*)

situé au sud du nome Maréote dans le désert.



3592. — Sans légende. Tête laurée d'Hadrien, à droite.

ῥ. ΛΙΒΥΗ. L. IA. Bélier à dr., la tête surmontée du disque. Æ²

Langlois, n. 144. Cet auteur voyait sur la pièce un dromadaire au lieu d'un bélier. Mionnet 6 sup. IX, n. 75.

DIVISION INCERTAINE (probablement dans le Delta).

NOME HEPTACOMÉTIS

Ce nome devait être situé entre les nomes Phthempeute et Xoite, ou plus vraisemblablement dans l'Extrême Orient du Delta, près du nome Arabique.



3593. — ΑΥΤ. ΚΑΙ ΤΡΑΙ. ΔΑΡΙΑ. ΣΕΒ. Tête laurée d'Hadrien, à dr.
 ῥ. ΕΠΤΑΚΩ. Λ.ΙΑ. Hathor? (Vénus?) drapée, debout, à droite,
 portant sur la main gauche un aigle; la droite posée sur un
 long sceptre. Æ⁴

Monnaie unique et inédite; malheureusement la conservation en est médiocre: il serait désirable de pouvoir examiner un autre exemplaire en meilleur état pour déterminer la figure du revers.



3594. — Sans légende. Tête laurée d'Hadrien, à droite.
 ῥ. ΕΠΤΑΚΩ. Λ.ΙΑ. Aigle au repos sur un foudre? à dr. Æ²

Les monnaies de ce nome ont donné lieu à de nombreuses dissertations par Arigoni (1), Zoega (2), Eckhel (3), Mionnet (4), Töcher d'Ancey (5). Ce dernier auteur a consacré plusieurs pages de son remarquable travail, pour essayer de démontrer l'impossibilité de l'existence de ce nome, dont le vocable avait tout simplement été mal déchiffré par lui, comme par ses contemporains. La figure de cette pièce qu'il donne page 43, aurait dû cependant lui faciliter la lecture, l'inscription est bien ΕΠΤΑΚΩΜ, comme sur nos deux pièces.

C'est encore à M. Waddington que nous sommes redevables de l'attribution de ces curieuses monnaies au nome Heptacomète. Nous engageons nos lecteurs à se reporter à l'intéressant article que le savant académicien a publié sur l'une de ces pièces (notre n. 3595), dans la *Revue Numismatique*, année 1860, page 408 et suivantes.

(1) *Num. Graeci*, t. I, tab. 3, n. 3. — (2) *Numi Aegyptii*, p. 122, n. 206.
 — (3) *Doct. Num. Vet.*, t. IV, p. 106. — (4) *Description des médailles antiques*, t. VI, page 526, n. 46. — (5) *Recherches sur les médailles des Nomes*, p. 43 à 46.

MONNAIES DE BRONZE, DE PLOMB ET DE VERRE

FRAPPÉES DANS LES VILLES DE LA HAUTE-ÉGYPTE

VILLE DE PANOPOLIS?



3595. — ΘΕΟΥ ΠΑΝΟΣ. Buste drapé de Pan? à droite, la tête surmontée de deux plumes placées au milieu de deux cornes.

ἦ, Ἄ. C. Sistré posé sur une table; à côté, un couteau et une palme. E.

Tôchon d'Annecy, page 93. Mionnet, sup. IX, n. 22.

C'est avec la plus grande réserve que nous classons cette pièce de la ville de Panopolis, comme le dit avec beaucoup de réserve Tôchon d'Annecy, page 93, de son beau travail sur les nomes de l'Égypte. « On a classé ces monuments parmi les médailles des nomes, et on les a attribuées à Panopolis. Nous devons observer que ces monnaies paraissent être d'un style bien postérieur aux médailles des nomes, et qu'elles n'ont aucun rapport avec elles; de ce qu'elles sont frappées en l'honneur du dieu Pan, il ne s'ensuit pas qu'elles appartiennent à la ville de Panopolis. Le style en est absolument étranger aux médailles d'Hadrien et d'Antonin; elles ne portent point un nom de ville ni de nome, et paraissent avoir été frappées beaucoup plus tard. Le crédit qu'ont obtenu les dieux du paganisme, et particulièrement ceux de l'Égypte, sous Julien, pourrait faire croire qu'elles datent de cette époque, si l'on n'avait pas cessé alors de fabriquer des monnaies grecques. Néanmoins ces médailles sont d'un travail qui paraît avoir un grand rapport avec le style des monuments de ce temps. Julien avait transporté sur les médailles latines, Isis, Sérapis, etc., et il avait associé le Bœuf Apis à tous les dieux qu'on adorait à Rome. »

Il est impossible de reporter cette monnaie à l'époque de Julien. Tous les numismatistes connaissent la série de pièces frappées probablement à Alexandrie pour cet empereur et pour sa femme Hélène. Toutes ces pièces sont, comme le dit Tôchon, à légendes latines; elles sont petites, plates et minces, tandis que celle que nous donnons ci-dessus est épaisse. D'après le module et la fabrique nous la croyons contemporaine des premiers suc-

cesseurs de Gallien; à cette époque une partie de l'Égypte fut pendant une dizaine d'années presque toujours sous la domination des tyrans. Notre pièce porte comme date L. C. Si on ne connaissait que cette monnaie à ce type on pourrait lire l'année 200. Mais on constate au Cabinet de France et ailleurs des pièces au même type, avec L. Z. (l'année 7). Mionnet VI, pages 542, n. 112 et 113. Donc nous devons lire sur notre monnaie L. E. (l'année 5) ou peut être L. ζ. (l'année 6).

VILLE DE MEMPHIS.

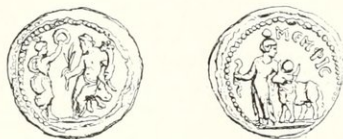

3596. — Le Nil, assis à gauche, sur un hippopotame, tenant dans la main droite un roseau; dans la gauche une corne d'abondance; devant lui, une victoire debout le couronne.

ῥ. ΜΕΜΦΙΣ. Femme (Hygiène?) allant à gauche, se retournant à droite, vers le Bœuf Apis qu'elle entraîne. PLOMB⁶

3597. — Même type du Nil, à gauche.

ῥ. Sans légende. Figure virile jeune drapée allant à droite, tenant de la main gauche un bâton entouré d'un serpent, de la main droite entraînant le Bœuf Apis. PLOMB⁶

Mionnet, sup. IX, page 161, n. 42, avait attribué cette monnaie aux nomes d'Égypte. Nous pensons que cette pièce, comme la précédente, et la plus grande partie des suivantes, date de la dernière époque du monnayage Égyptien. Sans M. A. de Longpérier nous eussions très probablement relégué ces monnaies de plomb aux tessères religieuses ou des jeux. Mais en examinant avec soin les motifs sur lesquels ce savant fonde son opinion (1), il est impossible de ne pas partager son avis. Le plomb de Memphis publié par lui dans la *Revue*, donne non-seulement le nom de la ville, mais encore sa valeur monétaire. Or nos deux pièces, n. 3596 et 3597, étant identiquement semblables comme type, poids et module, à celle que M. de Longpérier a publiée, il n'est pas permis de douter qu'elles n'aient été émises comme monnaies.

Pour les pièces de verre, n. 3608 et 3609, M. de Longpérier, page 412, même article, semble encore avoir traité la question

(1) Voir *Revue Numismatique*, année 1861, pages 407 et suivantes.

en dernier ressort. Nous avons plusieurs fois constaté des exemplaires de ces curieuses monnaies ou pièces de verre qui nous étaient apportées d'Égypte. Notre pièce, n. 3608, prouve une fois de plus le tact et la sagacité du savant académicien. En effet, on ne voit jamais que sur du numéraire ayant un cours régulier ces marques L. A., L. B. etc., constatant les années des émissions de ces monnaies. Nous croyons que celles que nous décrivons ici sont les premiers essais de ces pièces de verre (probablement monnaies dites de nécessité) dont nous retrouvons tant de traces en Égypte et dans tout l'Orient, pendant toute la domination arabe au moyen âge (1).

Reste maintenant à expliquer les raisons qui ont pu déterminer le peuple Égyptien à émettre toutes ces suites de monnaies bizarres, de formes et de poids inusités, souvent d'un travail d'une barbarie extrême, et d'un métal sans valeur réelle. Nous croyons que la plus grande partie de ces pièces ont été émises justement à cette époque de révolution et de décadence, où l'oclétien supprima ce monnayage que ses prédécesseurs et lui-même avaient sans doute maintenu par condescendance pour le peuple Égyptien. La généralité de ces pièces portent comme seule inscription : L. A. L. B. (l'année 1 et l'année 2) justement la période où Achillée soutint dans toute l'Égypte la révolte contre le pouvoir légal.

LOCALITÉS INDÉTERMINÉES DE L'ÉGYPTÉ

3598. — Buste radié du Soleil ou d'un jeune Empereur, à droite.
 R. L. B. (l'année 2) Croissant (pièce inédite). E'

(1) Le Cabinet de France possède peut-être une des plus belles séries connues de ces monnaies arabes, en matière vitrifiée. La majeure partie de ces monnaies cufiques ont été certainement émises en Égypte comme monnaies de nécessité. C'est surtout sous les Fatimites d'Égypte vers le troisième siècle de l'Hégire, que cette monnaie fiduciaire fut émise en grand nombre. Sur quantité de ces assignats monétaires, on lit, en caractères arabes outre les noms du Califé ou de celui de l'Emir, chargé de l'administration des finances de l'état : *Monnaie de bon cours et de bon aloi; suivant la justice et suivant la loi*, ou encore, *valeur du Dinar* (Monnaie d'or d'environ 4 grammes de poids) *quarante-six charubeh; vingt cinq charubeh, vingt charubeh, etc., etc.* (Chaque charubeh devait représenter un grain d'argent fin.)

Comme on le voit, ces pièces sans valeur réelle étaient parfaitement admises comme espèces, ayant un cours régulier. Elles étaient émises par l'Etat qui les recevait comme bonne monnaie dans ses caisses (seulement la matière en était si fragile, que la majeure partie de ces pièces devait être anéantie par la maladresse des habitants des campagnes, qui les brisaient en les transportant, ou en les comptant. De là un bénéfice réel pour le Trésor). Ces curieuses monnaies ont été publiées par la plus grande partie des savants qui ont écrit sur les pièces arabes. (Voir surtout M. de Sacy, *Magasin Encyclopédique*, vol. III, page 59. Pietraszewski, *Num. Moham. dans*, p. 103, et encore un très intéressant article publié tout récemment par M. Thomas, dans le *Numismat. Chronicle*, année 1872, pages 199 et suiv.

3599. — Buste de Sérapis à droite, la tête surmontée du modius.
 ṛ. Sans légende. Ammon, la tête surmontée de deux plumes.
 allant à droite, portant dans la main gauche un sceptre
 à tête de *Coucoupha*, la dr. pendante (pièce inédite). Æ^1
- 3599 bis. — Sans légende. Le Nil couché à gauche sur un cro-
 codile, tenant deux épis? dans la main droite, une corne
 d'abondance dans la gauche.
 ṛ. L. B. (l'année 2). Hercule? allant à gauche, se retour-
 nant à droite; tenant la peau du lion? et la massue? de la
 main droite, la gauche appuyée sur la hanche. PLOMB^4
- 3599 ter. — Sans légende. Le Nil à mi-corps à gauche, tenant
 dans la main droite des épis, de la gauche une corne d'abon-
 dance
 ṛ. L. (La date rognée). [Les Dioscures debout appuyés sur
 leurs hastes, tenant le *parazonium*. PLOMB^4
3600. — Sans légende. Serpent mâle dressé à droite.
 ṛ. L. B. (l'année 2) Serpent femelle dressé à gauche. Æ^+



3601. — Sans légende. Ibis debout à gauche; devant, une palme.
 ṛ. L. B. Bœuf Apis à droite, un croissant sur le flanc, le dis-
 que solaire placé entre les deux cornes (trois pièces de fabri-
 que plus ou moins barbare). Æ^3
3602. — Même pièce. L'Ibis, à droite (deux pièces de fabri-
 que très barbare). Æ^3
3603. — Sans légende. Ibis allant à droite.
 ṛ. L. A. (l'année 1 en légende rétrograde) Crocodile allant à
 gauche. Æ^2
3604. — Même pièce, avec L. C. ou L. O., (travail extrêmement
 barbare). Æ^2
3605. — Sans légende. Ibis au repos, à gauche.
 ṛ. Sans date. Crocodile allant à droite; devant, une palme
 (pièce très mince, de forme carrée; fabrique barbare). Æ^2

3606. — Sans légende. Ibis allant à droite.
 ṛ. Sans date. Crocodile allant à droite (très barbare). Æ²
3607. — Sans légende. Ibis debout à droite.
 ṛ. Sans date. Même ibis. PLOMB²
- 3607^{bis}. Buste drapé à mi-corps du Nil à gauche, tenant des épis dans la main droite, une corne d'abondance sur le bras gauche (type du n. 3599 ter).
 ṛ, L. B. Ibis allant à droite. PLOMB³
3608. — L. A. (l'année 1) Ibis allant à droite.
 ṛ. Sans type. MONNAIE DE VERRE³
- 3608^{bis}. — Sans légende. Buste du Nil à droite, une corne d'abondance sur l'épaule.
 ṛ. Sans légende. Buste d'Isis, à droite. VERRE⁵



3609. — Sans légende. Tête d'Hercule à droite.
 ṛ. Sans légende. Buste diadémé de Vénus à droite, de la main droite enlevant la draperie qui lui recouvre le sein. VERRE⁴

MONNAIES IMPÉRIALES ROMAINES, FRAPPÉES POUR L'ÉGYPTE

AUGUSTE.

- 3610 — CAESAR DIVI. F. COS. VI. Tête nue d'Auguste à droite ;
 dessous, un capricorne.
 ṛ. AEGVPTO CAPTA. Crocodile allant à droite. Gravée,
 planche XXXVI. AR¹
 Cohen, tome I, page 47, n. 43.



538 bis

Æ



3611 R



3613 Æ



3617 Æ



3621 Æ



3620 R



3625

Æ



HADRIEN.

3611. — HADRIANVS AVG. COS. III. P. P. Tête nue d'Hadrien, à droite.
 ῥ. AEGYPTOS. La Province couchée, à g., tenant un sistre de la droite, le bras gauche appuyé sur un panier rempli d'épis; devant elle, un Ibis. OR
 Cohen, tome II, page 109, n. 70.
3612. — Même pièce. AR
 Cohen, tome II, page 74.
3613. — Même légende. Buste lauré et drapé d'Hadrien à dr.
 ῥ. Même légende et même type; l'Ibis posé sur un cippe; à l'exergue, s. c. Gravée. planche XXXVI. GB
 Cohen, tome II, page 180, n. 637 et la pièce suivante, n. 638.
3614. — Même pièce. MB
3615. — HADRIANVS AVG. COS. III. P. P. Buste drapé d'Hadrien à droite, la droite nue.
 ῥ. Sans légende. Le Nil couché à gauche, le coude appuyé sur un sphinx, tenant dans la droite une corne d'abondance; devant, un hippopotame; dessous, un crocodile. OR
 Cohen, tome II, page 164, n. 531.
3616. — Même légende. Tête nue d'Hadrien, à droite.
 ῥ. NILVS. Le Nil couché à droite, tenant un roseau de la main droite, dont le coude est appuyé sur un sphinx, de la g. une corne d'abondance; devant lui, un hippopotame. AR
 Cohen, tome II, page 139, n. 328.
3617. — Même légende. Buste lauré et drapé d'Hadrien, à dr.
 ῥ. s. c. Le Nil couché à droite, accoudé sur un sphinx, tenant un roseau dans la main droite, une corne d'abondance dans la gauche, sur laquelle monte un enfant; devant lui, un autre enfant tenant un serpent, et un troisième monté sur un hippopotame; derrière le Nil, un Égyptien marchant dans des roseaux; derrière, un crocodile. Gr., pl. XXXVI. GB
 Cohen, tome II, page 244, n. 1124.

3618. — Même légende et même buste.
 Ṛ. NILVS S. C. Le Nil du n. 3616, à droite. GB
 Cohen, tome II, page 126, n. 986, et la pièce suivante, n. 988.
3619. — Même légende et même buste.
 Ṛ. NILVS S. C. Même type, le Nil à gauche. MB
3620. — Même légende. Tête laurée d'Hadrien, à droite.
 Ṛ. ALEXANDRIA. La Ville d'Alexandrie ou Isis debout à gauche, tenant un sistre de la main droite; dans la gauche une ciste? d'où sort un serpent, Gravée, pl. XXXVI. AR⁴
 Cohen, tome II, page 111, n. 90.
3621. — Même légende. Buste lauré et drapé d'Hadrien à dr.
 Ṛ. ALEXANDRIA S. C. La Ville d'Alexandrie couchée à gauche, le coude appuyée sur un panier rempli d'épis, tenant de la main droite des épis, dans la gauche une branche de vigne; devant elle, à ses pieds, quatre épis. Gravée, planche XXXVI. GB
 Cohen, tome II, page 122, n. 656. La pièce suivante est une variété inédite.
3622. — Même médaille. MB
3623. — Même légende. Tête nue d'Hadrien, à droite.
 Ṛ. ADVENTVI AVG. ALEXANDRIAE S. C. Hadrien et Sabine debout à gauche; devant eux, Sérapis et Isis debout; Sérapis donne la main à Hadrien et Isis tient un sistre; au milieu des quatre figures, un autel. Gr., planche XXXV bis. GB
 Cohen, tome II, page 173, n. 585. Variété, la tête nue. (Cette belle pièce unique, du même travail que les médaillons, faisait partie de la Collection de feu M. Wigan.)
3624. — Même légende. Tête laurée d'Hadrien à droite.
 Ṛ. Même légende. Hadrien debout à droite, en face de la ville d'Alexandrie debout, tenant une patère de la droite et un petit seau de la gauche; entre les deux figures, un autel; au pied de l'autel, un taureau. GB
 Cohen, tome II, page 173, n. 586.

ANTONIN

3625. — ANTONINVS AVG. PIVS P. P. Tête laurée d'Antonin, à droite.

Ῥ. ALEXANDRIA COS. II. S. C. La Ville d'Alexandrie, le lotus sur la tête, debout, à gauche, portant une corbeille dans la main droite et un ibis dans la g. Gr., pl. XXXVI. GB

Cohen, tome II, page 344, n. 464.

En décembre 1869, lorsque nous terminions la première partie de notre travail, nous promettons à la page 149, de donner à la fin de notre second volume un chapitre spécialement consacré aux corrections, additions, rectifications, etc., etc. ; mais pendant les trois années qui se sont écoulées depuis cette promesse, M. Démétrio a augmenté sa Collection de monnaies des Rois, d'environ deux cents pièces. Nous avons donc cru devoir différer encore la publication de ce chapitre, qui donnera lieu à un supplément assez important. Nous publierons alors une nouvelle série de planches ; entre autres toutes les figures de l'iconographie des rois de l'Égypte, reproduites d'après les statères d'argent, à l'aide de la photographie. On pourra étudier, comme sur les pièces elles-mêmes, les différentes fabriques et surtout les variétés de caractères des têtes de ces souverains, qui tous en se servant d'un type unique (la tête de Ptolémée Soter) donnaient souvent au profil de leur aigle, le caractère de leur propre physionomie.

Dans ce supplément nous espérons démontrer la justesse de nos premières attributions. Nous avons pour témoignage de notre premier travail, d'abord plusieurs trouvailles très importantes, qui nous ont été communiquées, et qui toutes sans exception, viennent confirmer notre classification. Parmi ces derniers documents nouveaux pour notre publication, nous avons acquis une preuve palpable de nos premières opinions, preuve qui a pour nous une importance décisive. En effet, nous avons eu la chance de découvrir un statère d'argent (tétradrachme) au nom de Ptolémée, exactement au même type que celui des numéros 4-9 de notre première partie (Monnaies du fils d'Alexandre le Grand et de Roxane). Cette pièce doit, il nous semble, résoudre sans réplique la question d'attribution que nous avons posée. Un seul regret nous reste, c'est d'être forcé d'ajourner la rectification des nombreuses fautes d'impression qui nous sont échappées en corrigeant les épreuves, témoin la légende du nom de Vabalathe, (note placée après le n. 3284), où il faut lire ΟΥΑΒΑΑΑΑΘΟΟ en toutes lettres, et aussi quelques rectifications importantes, comme celles ayant trait aux monnaies de Gordien d'Afrique fils. Nous prions nos lecteurs d'annuler la note placée après le n. 2657. On nous a communiqué après le tirage de nos épreuves seulement deux superbes empreintes des monnaies de Gordien fils, du *Musée Britannique*.

TABLE DES MATIÈRES

INTRODUCTION.....	v
{ Crassus et Ptolémée XVI, Césarion.....	1
Monnaies des Empereurs.....	12
Monnaies des Nomes.....	293
Monnaies Autonomes frappées dans la Haute-Egypte?.....	332
Monnaies Romaines frappées pour l'Égypte.	336

TABLE DES EMPEREURS, IMPÉRATRICES CÉSARS, TYRANS, etc.

A	Pages			Pages
Achilleus (Domitius Domitianus).....	285		Constantius (Chlorus).....	283
.Elius, Cæsar.....	101		Crispina.....	167
.Emilianus.....	229		D	
Agrippina junior.....	24		Diadumenianus Cæsar.....	170
Alexander (Severus) Cæsar.....	178		Diocletianus.....	2 2
Alexander, Imperator.....	179		Domitia.....	49
Antinous.....	100		Domitianus.....	41
Antonia Claudii Mater.....	18		Domitius Domitianus (Achilleus).....	285
Antonia, junior.....	22		Domna (Julia).....	168
Antoninus Pius.....	102		E	
Augustus.....	12		Elagabalus.....	170
Aurelius (Marcus) Cæsar.....	136		Etruscilla (Herennia).....	227
Id. Imperator.....	140		F	
Aurelianus.....	257		Faustina, senior.....	135
B			Faustina, junior.....	148
Balbinus.....	202		Faustina (Annia).....	176
Britannicus.....	22		G	
C			Galba..... ;	32
Caracalla.....	169		Gallienus.....	234
Carinus Cæsar.....	271		Geta, Cæsar.....	169
Carinus, Imperator.....	271		Gordianus Afric., pater.....	200
Carus.....	269		Gordianus III pius, Cæsar.....	203
Claudius I.....	18		Gordianus III, Imperator.....	204
Claudius II (Gothicus).....	254			
Commodus.....	162			

	Pages		Pages
H		Philippus II, Emperor	224
Hadrianus	68	Plautilla	169
Herennius Etruscus, Cæsar	227	Poppæa	31
Hostilianus, Cæsar	227	Probus	267
		Pupienus	203
L		Q	
Livia	15	Quietus	253
Lucilla	161	Quintillus	257
M		S	
Macrianus, junior	253	Sabina	99
Macrinus	170	Salonina (Cornelia)	246
Mæsa (Julia)	177	Saloninus Cæsar	250
Mamæa (Julia)	192	Severa (J. Aquilia)	175
Maximianus (Valerius)	279	Severina (Ulpia)	261
Maximianus (Galerius), Cæsar	284	Severus (Septimius)	167
Maximinus I	196	Soæmias (Julia)	176
Maximus, Cæsar	199		
Messalina	22	T	
N		Tacitus	266
Nero	24	Tiberius	16
Nerva	49	Titus	39
Numerianus, Cæsar	270	Trajanus	50
Numerianus, Emperor	270	Trajanus Decius	225
		Tranquillina	210
O		Trebonianus Gallus	227
Octavia Claudii Filia	22	V	
Octavia, Neronis Uxor	31	Vaballathus	262 266
Orbiana	191	Valerianus, senior	230
Otacia Severa	218	Verus (Lucius)	156
Otho	34	Vespasianus	35
		Vitellius	35
P		Volusianus	228
Paula (Julia)	174	Z	
Pertinax	167	Zenobia	265
Philippus I, senior	212		
Philippus II, junior, Cæsar	221		

TABLE DES NOMES

	Pages		Pages
Alexandrien.....	329	Maréote.....	330
Antéopolite.....	304	Memphite.....	310
Aphroditopolite.....	309	Mendésien.....	316
Apollinopolite.....	295	Menélaïte.....	328
Arabique.....	313	Naucratite.....	326
Arsinoïte.....	308	Nésyte.....	316
Athribite.....	318	Ombite.....	295
Bubastite.....	317	Onuphyte.....	324
<i>1221/1222</i> Cabasite.....	326	Oxyrynchite.....	304
Coptite.....	298	Panopolite.....	300
Cynopolite.....	304	Pelusium (ville).....	314
Diospolite (Thèbes).....	297	Pharbæthite.....	312
Dispolite (Basse-Egypte).....	323	Phthempheute.....	320
Gynæcopolite.....	328	Phthénéote.....	324
Heptacométis.....	330	Prosopite.....	319
Heracléopolite.....	305	Saïte.....	325
Hermonthis.....	296	Sebennytique.....	321
Hermopolite.....	308	Sebennytique inférieur.....	322
Hypsélite.....	302	Sethroïte.....	314
Latopolite.....	296	Tanite.....	315
Léontopolite.....	317	Tentyrite.....	299
Létopolite.....	327	Thinite.....	300
Libyque.....	330	Xoïte.....	321
Lycopolite.....	302	<i>221/222</i>

*221/222
221/222
221/222*

AVIS AU RELIEUR
POUR LE PLACEMENT DES PLANCHES

PREMIÈRE PARTIE

MONNAIES DES ROIS

	Pages		Pages
Planche I.....	6	Planche VII.....	88
— II.....	22	— VIII.....	98
— III.....	40	— IX.....	136
— IV.....	52	— X.....	140
— V.....	62	— XI (pl. supplément.)..	142
— VI.....	78	— XII (pl. de monogr.)..	152

DEUXIÈME PARTIE

MONNAIES IMPÉRIALES, etc.

	Pages		Pages
Planche XIII.....	13	Planche XXVI.....	148
— XIV.....	24	— XXVII.....	162
— XV.....	32	— XXVIII.....	169
— XVI.....	35	— XXIX.....	176
— XVII.....	41	— XXX.....	192
— XVIII.....	50	— XXXI.....	204
— XIX.....	68	— XXXII.....	225
— XX.....	68	— XXXIII.....	234
— XXI.....	99	— XXXIV.....	257
— XXII.....	102	— XXXV.....	269
— XXIII.....	102	— XXXV bis.....	285
— XXIV.....	135	— XXXVI.....	336
— XXV.....	136		

INCOMPLIANCE WITH CURRENT
COPYRIGHT LAW
OCKER & TRAPP INC.
AND
INSTITUTE OF FINE ARTS
RODUCED THIS REPLACEMENT VOLUME
ON WEYERHAEUSER COUGAR OPAQUE NATURAL PAPER,
THAT MEETS ANSI/NISO STANDARDS Z39.48-1997
TO REPLACE THE IRREPARABLY
DETERIORATED ORIGINAL. 2003

3 1162 03706188 5

LI







