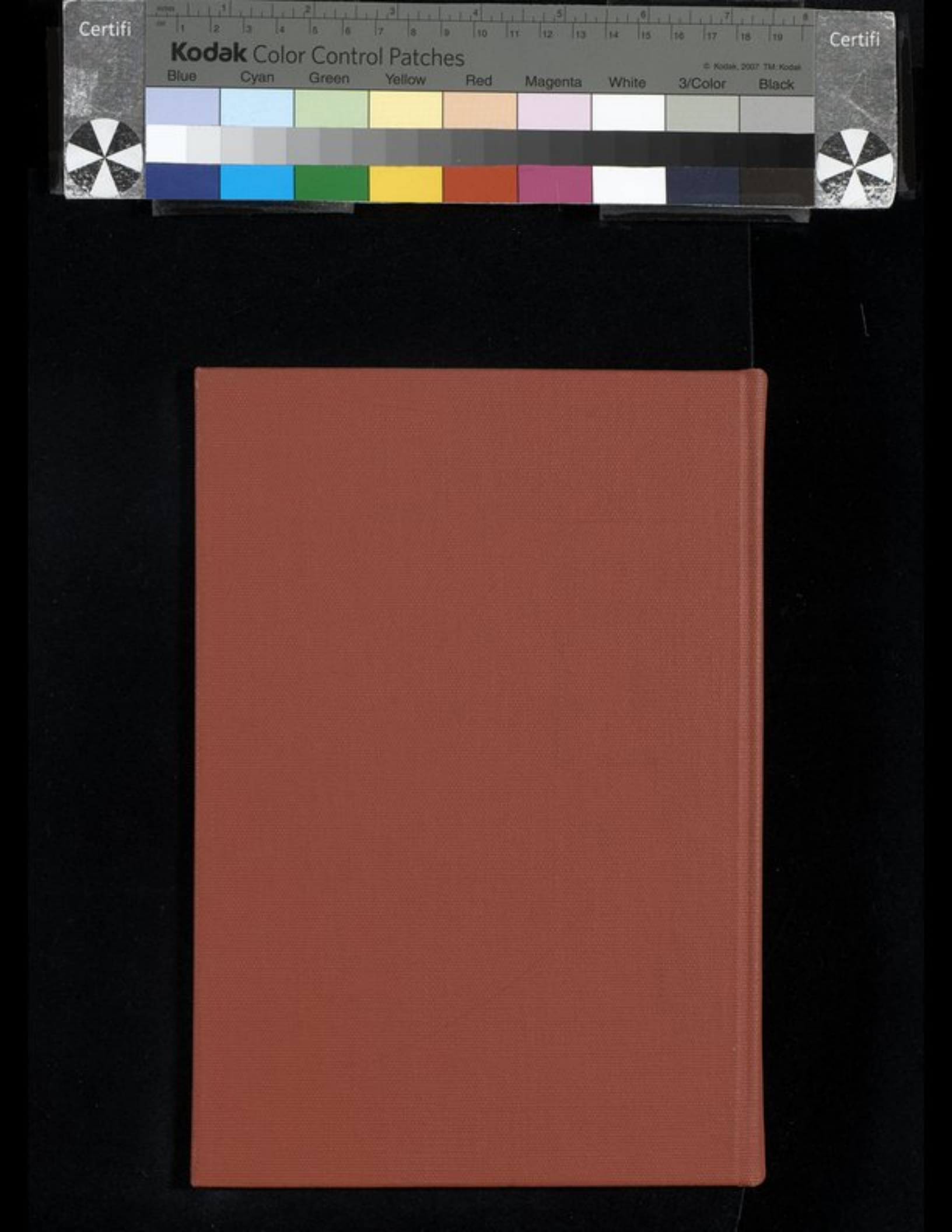
Certifi
Kodak Color Control Patches
© Kodak, 2007 TM: Kodak
Blue
Cyan
Green
Yellow
Red
Magenta
White
3/Color
Black
Certifi

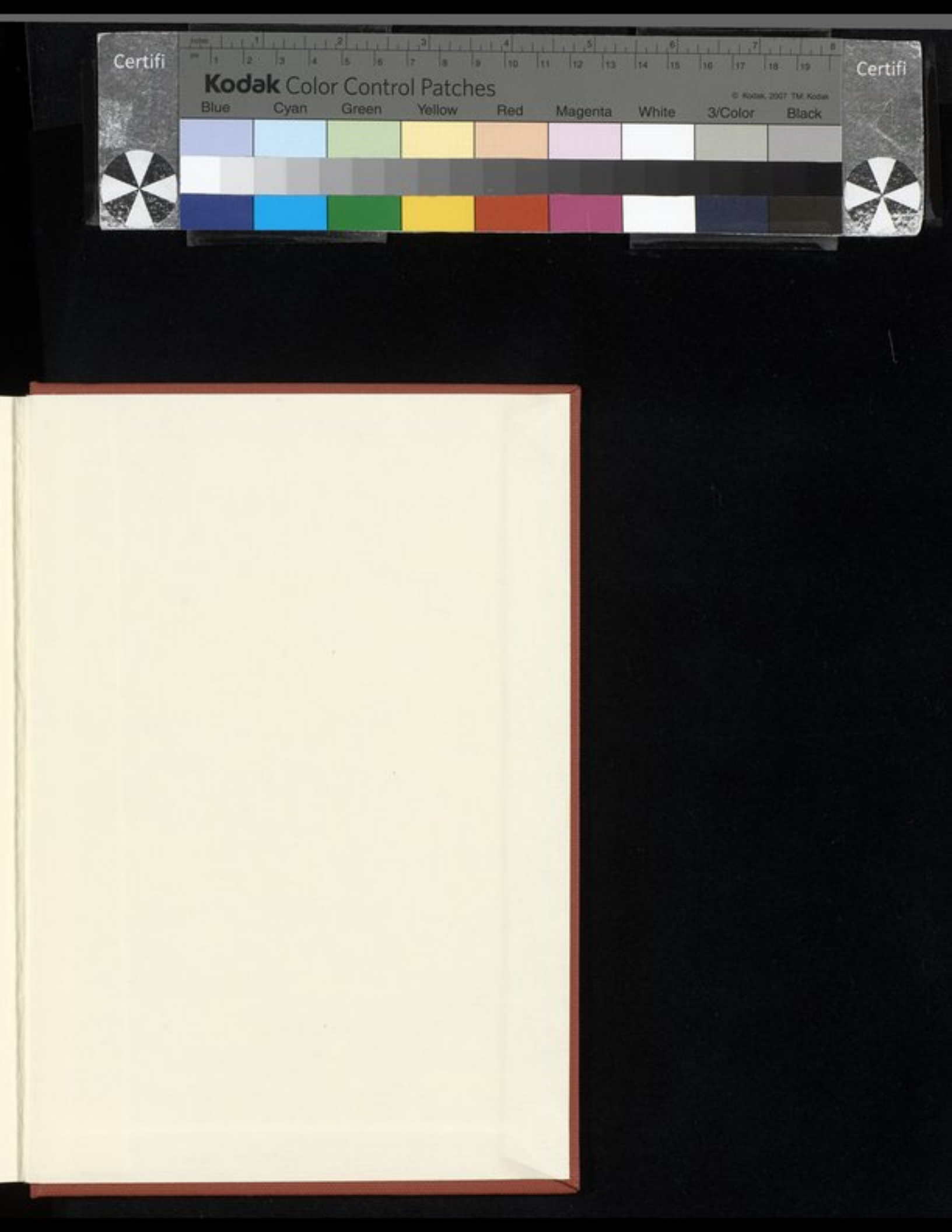
Certifi
Kodak Color Control Patches
Blue
Cyan
Green
Yellow
Red
Magenta
White
3/Color
Black
Certifi


Certifi
Kodak Color Control Patches
© Kodak, 2007 TM Kodak
Blue
Cyan
Green
Yellow
Red
Magenta
White
3/Color
Black
Certifi

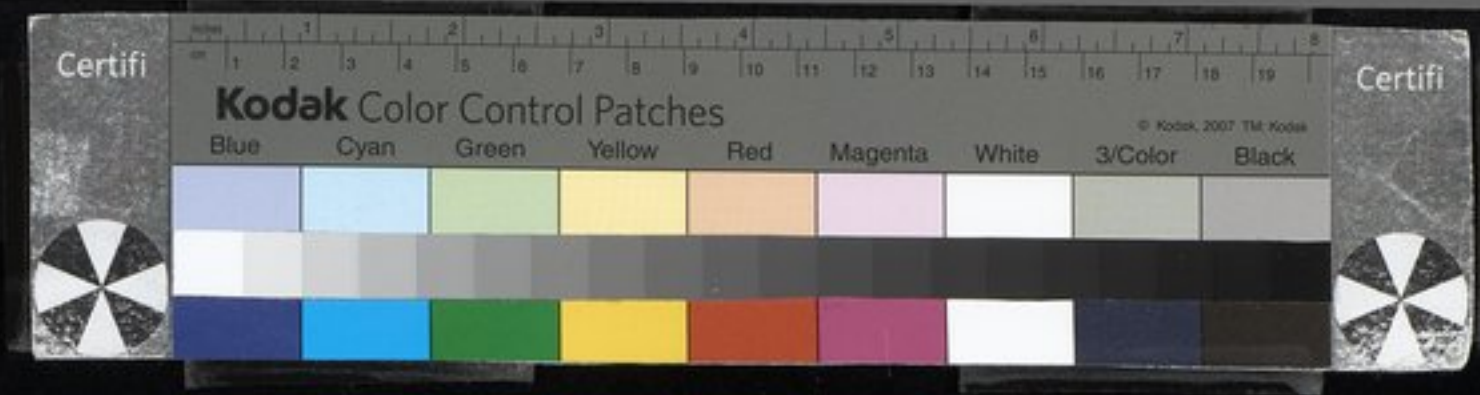
Certifi
Kodak Color Control Patches
© Kodak, 2007 TM: Kodak
Blue
Cyan
Green
Yellow
Red
Magenta
White
3/Color
Black
Certifi


Certifi
Kodak Color Control Patches
Blue
Cyan
Green
Yellow
Red
Magenta
White
3/Color
Black
Certifi

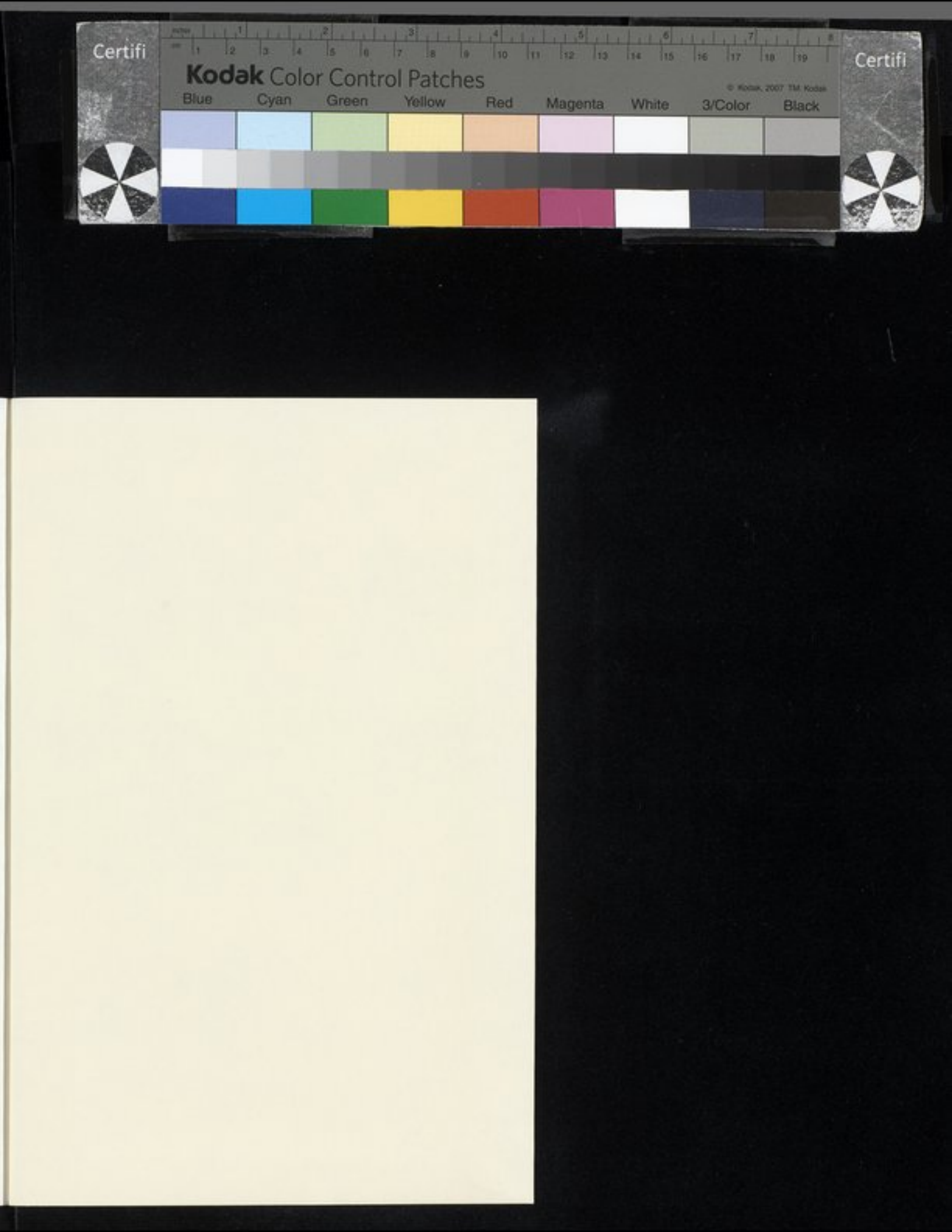
Certifi
Kodak Color Control Patches
Blue
Cyan
Green
Yellow
Red
Magenta
White
3/Color
Black
Certifi

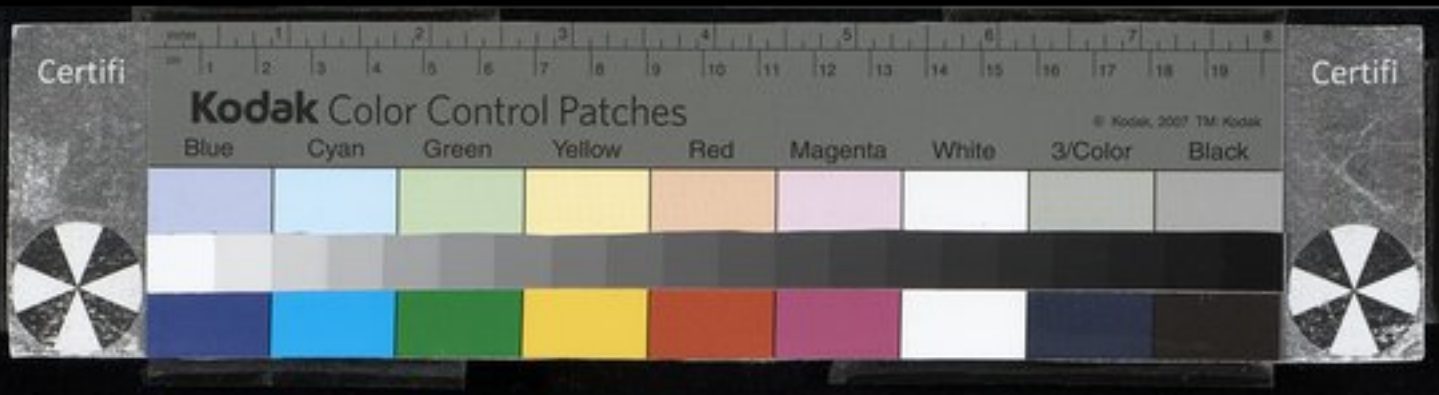

كتاب الوافي بالوفيات



النشرات الإسلامية

أسسها هلموت ريتر

يصدرها

الجمعية المستشرقين الألمانية

ألبرت ديتريش

جزء ٦ - قسم ٩

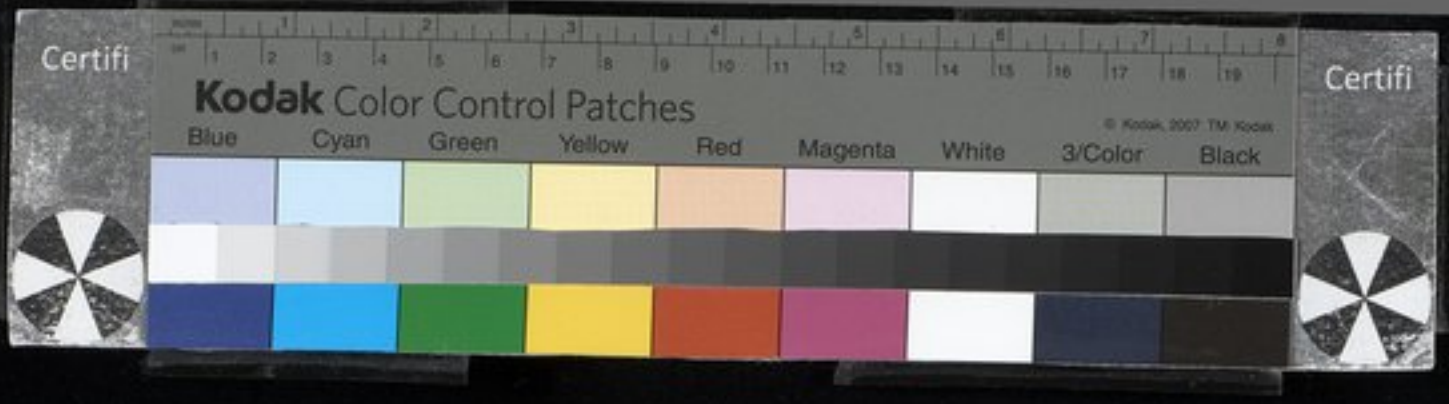

كتاب
الوافي بالوفيات

تأليف

صلاح الدين خليل بن أيبك الصفدي

الجزء التاسع

(أسد بن إبراهيم - أيدكين البندقدار)

باعتناء

يوسف فان إس

يطلب من دار النشر فرانز شتاينر بفيسبادن

١٣٩٤ هـ - ١٩٧٤ م



جميع الحقوق محفوظة

طبع على نفقة وزارة الأبحاث العلمية والتكنولوجية التابعة لألمانيا الاتحادية
بإشراف المعهد الألماني للأبحاث الشرقية في بيروت على مطابع دار صادر

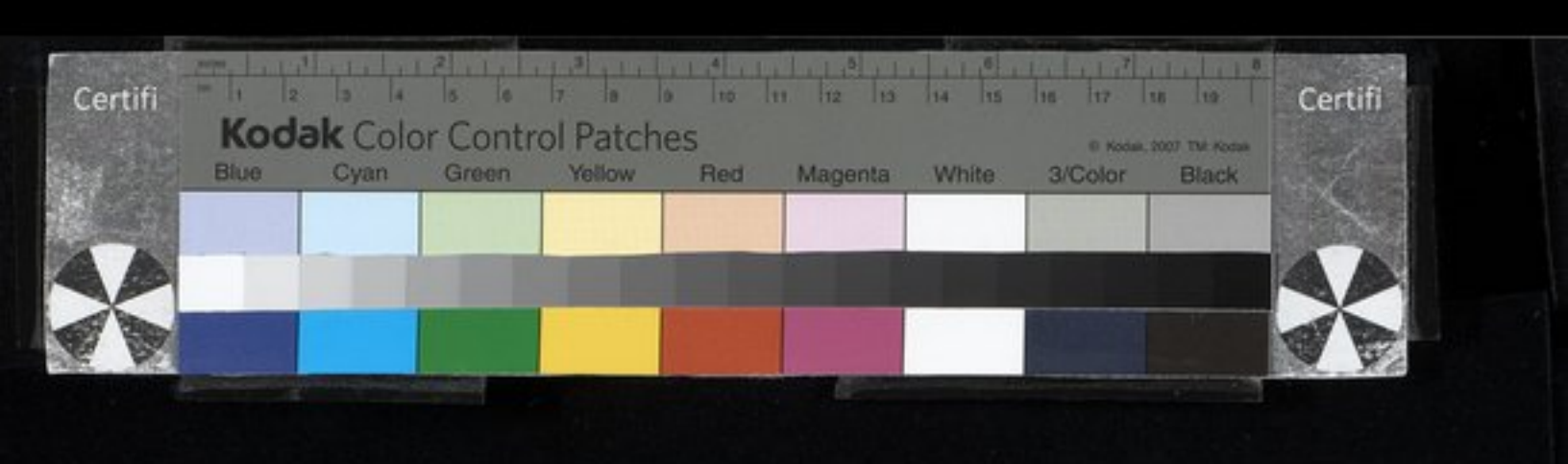

بسم الله الرحمن الرحيم

ربِّ أعن

(٣٩١٢) أبو الحسن القاضي

أسد بن إبراهيم بن كُليب بن إبراهيم السلميّ أبو الحسن القاضي ، من أهل حرّان ، قدم عُكبرا وحدّث بها سنة اثنتين وأربع مائة عن أبي الهَيْذام المرجّى بن عليّ بن أحمد الرُّهاويّ ، سمع منه بحرّان .

(٣٩١٣) العليميّ الصحابيّ

أسد بن حارثة العُلَيميّ ، قدم على رسول الله صلى الله عليه وسلّم هو وأخوه قَطْن في نفرٍ من قومهم ، فسألوه الدعاء لقومهم في غيث السماء ، وكان متكلّمهم وخطيبهم قطن بن حارثة ؛ فذكر حديثاً فصيحاً كثير الغريب من رواية ابن شهاب عن عروة بن الزبير .

---

٤ الهيذام ، الأصل : الهيداء ، لسان الميزان لابن حجر ١/٣٨٢ ، ٨ .

٣٩١٢ قارن بميزان الاعتدال للذهبي ، رقم ٨١٠ ، ولسان الميزان لابن حجر ١/٣٨٢ .
٣٩١٣ مأخوذ من كتاب الاستيعاب لابن عبد البر ، رقم ٢٩ .

(٣٩١٤) أخو خالد القسريّ

أسد بن عبد الله القسريّ متولّي خراسان وأخو خالدٍ أمير العراقين ، كان شجاعاً مِقداماً سائساً جواداً ممدَّحاً ، له دار بدمشق عند الزقاقين . توفّي سنة عشرين ومائة .

(٣٩١٥) أبو المنذر البجليّ الكوفيّ

أسد بن عمرو أبو المنذر البَجليّ الكوفيّ صاحب أبي حنيفة ، من كبار أهل الرأي. قال البخاريّ : ضعيف ، وقال أبو داود : ليس به بأس . توفّي سنة تسعين ومائة .

(٣٩١٦) الفقيه المغربيّ المالكيّ

أسد بن الفرات الفقيه المغربيّ أحد الكبار من أصحاب مالك ، روى « الموطّأ » و « المسائل الأسَديّة » نسبةً إليه . وكان زيادةُ الله ابن الأغلب قد أرسل أسد بن الفرات في جيشٍ إلى جزيرةِ صقليّة ونزلوا على مدينة سَرَقوسة ولم يزالوا | محاصرين لها إلى أن مات أسد المذكور في شهر رجب ١٢ سنة ثلاث عشرة ومائتين ، ودُفن في مدينة بَلَرْم من الجزيرة أيضاً .

٧ الرأي : الري ، الأصل .
١٤ بلرم : بكرم ، الأصل (راجع تاريخ ابن خلدون ٤/٤٢٦ ، ٣)

٣٩١٤ قارن بتهذيب تاريخ دمشق ٢/٤٥٨ – ٤٦٣ .
٣٩١٥ قارن بالجواهر المضية لابن أبي الوفاء ١/١٤٠ – ١٤١
٣٩١٦ راجع EI في ترجمة « Asad ibn al-Furāt » .

Certifi
Kodak Color Control Patches
© Kodak, 2007 TM Kodak
Blue Cyan Green Yellow Red Magenta White 3/Color Black
Certifi

(٣٩١٧) القسريّ الصحابيّ

أسد بن كُرْز بن عامر القَسْريّ ، جدّ خالد بن عبد الله القَسْريّ ، حديثُه عند يونس بن أبي إسحاق عن إسماعيل بن أوسَط البجَليّ عن خالد ابن عبد الله القسريّ ، سمع النبيّ صلّى الله عليه وسلّم يقول : إنّ المريض لَتَحاتّ خطاياه كما يتحاتّ ورق الشجر . ولابنه يزيد بن أسد صحبة ورواية . وروى عن أسد ضَمْرةُ بن حَبيب والمهاجر بن حبيب .

(٣٩١٨) المؤيّد الناسخ

أسد بن المحسّن بن أبان الجهبانيّ أبو الوحش ، ويُعرف بالمؤيّد الناسخ ، من أهل مصر . كان خصيصاً بالأفضل ابن السلطان صلاح الدين وأحد ندمائه ، وكان يورّق له الكتب ولقاضي الفاضل ؛ فلمّا أخذت من الأفضل دمشق وسكن سُمَيساط استأذنه المؤيّد في الخروج إلى مكّة فأذن له ، فحجّ وجاور بها عدّة سنين يورّق للناس ويأكل من كدّ يده ، ثم قدم بغداد وورّق للناس بالأجرة . وكان يكتب خطّاً حسناً وينقل نقلاً حسناً صحيحاً ، وكان شيخاً ظريفاً كيّساً مطبوعاً مزّاحاً جامعاً لفنون المنادمة كثير المحفوظ للحكايات والأشعار ، توفّي < . . . > وولد بالقاهرة سنة أربع وخمسين وخمسمائة . ومن شعره (من الطويل) :

ترى عندمَن أحببتُه ــ لا عدمْتُه ــ من الشوقِ ما عندي وما أنا صانعُ
جميعي إذا حدّثْتُ عن ذاكَ ألسنٌ وكلّي إذا حُدّثْتُ عنه مَسامِعُ

٨ الجهباني ، كذا في الأصل .

٣٩١٧ مأخوذة من كتاب الاستيعاب ، رقم ٢٨ .



(٣٩١٩) أسد السنّة

أسد بن موسى بن إبراهيم بن الوليد بن عبد الملك بن مروان الحافظ الأمويّ المروانيّ المصريّ ، ولد بمصر سنة اثنتين وثلاثين ومائة . روى عنه البخاريّ | في «التاريخ» ، وروى عنه أبو داود والنسائيّ . قال النسائي : ثقة، لو لم يصنّف كان خيراً له ؛ وقال البخاري : مشهور الحديث ؛ وقال ابن يونس : ثقة . توفّي بمصر سنة اثنتي عشرة ومائتين . ٢ ب

(٣٩٢٠) الأسدي الصحابيّ

أسد ابن أخي خديجة القرشيّ الأسديّ الصحابيّ ، روى عن النبيّ صلى الله عليه وسلّم أنّه قال : لا تبعْ ما ليس عندك ! ذكره العُقَيليّ وقال : في إسناده مقال .

(٣٩٢١) أسيدة اليهوديّ

أسد الحكيم اليهوديّ ، يُعرف بأُسَيْدة ، كان ذكيّاً إلى الغاية وخيرُ ما يعرفه «الإلهيّ» و «الطبيعيّ» ، وحرفتُه التي يتكسّب بها الجرّاح مع مشاركةٍ في الطبّ والكحل وغير ذلك ، ولم يُرَ أقدمُ منه على عمل الجراحة في جبر ما يُكْسَر ويُهاض من العظم ، باشر الجراحات العظيمة للأمراء الكبار مثل الأمير بدر الدين بيدرا نائب الأشرف على عكّا ومثل الأمير علم الدين سَنْجَر الدَّواداريّ . وإيّاه عنى علاء الدين الوداعيّ لما عالج سنجر الدواداري فقال (من البسيط) :

١٣ الجرّاح ، كذا في الأصل ولعله «الجراحة» (ولكن راجع ص ٤٠١٠) .

٣٩١٩ قارن بتذكرة الحفاظ للذهبي ٤٠٢/١ .

٣٩٢٠ مأخوذ من كتاب الاستيعاب ، رقم ٢٦ .

Certifi
Kodak Color Control Patches
© Kodak, 2007 TM Kodak
Blue Cyan Green Yellow Red Magenta White 3/Color Black
Certifi

يا قومُ إنّ الدّوادارِيَّ متّبعٌ في فضله أنبياء الله مجتهدُ
كأنّه دانيالٌ في كرامته ذلّت له الأسْدُ حتى طبّه أسدُ

وكان الملك المؤيّد صاحب حماة يحبّه ويُقرّبه ، وسمعت أنّه أوصى له بشيء من كتبه لما مات رحمه الله تعالى ، وأدّي عليه الشهادة في صَفَد بأنّه أسلم ثمّ تهوّد ، وتشطّرت البيّنةُ عليه وبقي الأمرُ معزوفاً بشهادةِ آخر ، وتعصّب عليه أمير في صفد ، وحضر عند الحاكم ، وكان الشيخ نجم الدين الصفديّ الخطيب يحبّه ، وإذا جاء إلى صفد يُقيم عنده ، فقال له : يا حكيم ، المصلحة أن تتقدّم بحفظ الصحّة ! يعني | أنّه يُسلم . فنفر فيه بغيظ وقال : اعملْ أنت خطابتك ودَعْ عنك هذا ! وقام الأمير عليه ، فقال له : إنْ كنتَ ما تدخل الجنّة إلاّ بأنّك تستسلمني فهذا بعيد منك ! ووُضع في حَبس القلعة وأقام مدّةً ولم ينكسر ولا خضع لأحدٍ قطّ . ثم إني رأيتُه بحلب ودمشق وحماة والقاهرة ، ذكره صاحب حماة للأمير عزّ الدين فأُحضِر إليه على البريد من حماة ليُعالج ما به من القالِج ، وذلك في سنة سبع وعشرين وسبعمائة وهو آخر عهدي به ، ولم أرَ مَن يعرف الفراسة مثله بعد الشيخ شمس الدين ابن أبي طالب المذكور في المحمّدين ، بل ربّما كان هو أدقّ نظراً وأذكى فيها . كان يوماً هو والخطيب نجم الدين على باب الجامع وحضر إليه شخص ، فقال له الخطيب قبل وصول ذلك الشخص : يا حكيم ، أبِش فراستك في هذا ؟ فأخذ يتأمّله وقال له : أنت راجل قُدّام الوالي ؟ قال : لا . قال : ولا قُدّام القاضي ؟ قال : لا . قال : ولا قُدّام المحتسب ؟ قال : لا . قال : ولا تُعاني شيئاً من الصيد ؟ قال : لا ، ولكنّي أرمي البُنْدُق . فقال : بُسْ يد سيدي الشيخ ! فقلنا له : كيف قلت هذا ؟ فقال : تفرّستُ فيه أن يكون شريراً فسألته عمّا سألته فأنكرني ، فقلت : لا

١٥ الشيخ شمس الدين : انظر ج ٣ رقم ١١٣٠ .



بدّ هذا الذي عنده من الشرّ أن يستعمله في شيء ، فذكرت الصيد ، فقال : أرمي البندق . فعلمتُ صحّة الفراسة .

٣ وكان مرّةً بصفد قد عالج نائب القلعة الأمير سيف الدين بَلَبان الجوكَنْدار فسقاه مُرقِداً ليتمكّن من الجراح ، فلمّا رأى مماليكُه عمل الحديد في الأمير وهو لا يشعر جذبوا السيوف وجاءوه ، فعضّ هو على أنف
٦ الأمير عضّة إلى أن انتبه من مُرقِده ، وأنكر عليه هذا الفعل ، فقال : أنفُك أعالجه بالمرهم ويبرأ ، لا يضرب عنقي مماليكُك .

ولم يكن يهوديّاً إلاّ بتستّر بذلك وإنّما كان يرى رأي الفلاسفة ، |
٩ وكان يصحب الشيخ صدر الدين ابن الوكيل والشيخ تقيّ الدين ابن تيميّة ٣ ب ويبحث معهما وله معهما مناظرات ليس هذا موضعَ ذكرها ، وكان يعترض علينا ونحن نشتغل نحواً وأصول فقه لحدّة ذهنه وذكائه ؛ ولم أرَ في المسلمين
١٢ أقوى نفساً منه ، لا فرقَ عنده بين الكبير والصغير ولا الملك والوزير ، وإذا بحث مع أحد سخِر به وهزأ به فيما يورده عليه من الإيرادات ، وما أشكّ أنّه كان إذا انفرد بأحد في الطريق في أسفاره أن يقتله من أيّ دين كان .
١٥ أستغفر الله ! — وقال لي : جبرتُ رِجْلاً وداوَيتُها بقَدّوم ومِنشار ومِثقب . وتوفّي بعد الثلاثين وسبعمائة .

الألقاب

١٨ الأسديّ أبو الحسن : اسمه أحمد بن سليمان .
الأسديّ القارىء : يحيى بن وثّاب .
الأسديّ اللغوي : محمد بن المعلّى .
٢١ الأسد خطيب الرصافة : أحمد بن الحسين .

٥ – ٦ فعض . . . عضة : فعط . . . عطة ، الأصل .
١٣ سخر : مسخر ، الأصل .

ابن أسد الفارقيّ : الحسن بن أسد .

أسد الشأم : اليونيّ عبدُ الله بن عثمان .

(٣٩٢٢) الحافظ السبيعيّ

إسرائيل بن يونس بن أبي إسحاق عمرو بن عبد الله الهَمْدانيّ السَّبيعيّ الكوفيّ الحافظ ، ولد سنة مائة وتوفّي سنة إحدى وستّين ومائة ، وسمع من جدّه ، روى عنه البخاريّ ومُسلم والترمذيّ وأبو داود والنسائيّ وابن ماجة . قال ابن معين : ثقة ، وهو أثبتُ من شيبان في أبي إسحاق . وكذا وثّقه غير واحد .

(٣٩٢٣) الطيفوريّ الطبيب

إسرائيل بن زكرياء الطيفوريّ ، كان طبيب الفتح بن خاقان جليل القدر عند الخلفاء والملوك ، وكان المتوكّل يرى له كثيراً ويعتمد عليه . قال إسحاق ابن علي الرهاوي في كتاب « أدب الطبيب » : لمّا احتجم المتوكّل بغير إذن إسرائيل وجد عليه ، فاشترى غضبَه بثلاثة آلاف دينار وضيعةٍ تغلّ له في السنة خمسين ألف درهم وهبها له وسجّل له عليها . — وكان متى ركب إلى دار المتوكّل يكون موكبه مثل موكب الأمراء وأجلاّء القوّاد وبين يديه أصحاب

٤ السبيعي ، الأصل : السبيعي ، تذكرة الحفاظ ١/٢١٤ والخ .
١٣ فاشترى ، الأصل : فاشتدى ، عيون الأنباء ١/١٥٧ ، ٣١ .
١٥ موكبه : مركبه ، الأصل .

٣٩٢٢ قارن بتذكرة الحفاظ ١/٢١٤ ونظم الجمان لابن دقماق (مخطوطة استنبول ، أحمد ثالث ٢٨٣٢) ٤ آ .
٣٩٢٣ مأخوذة من عيون الأنباء لابن أبي أصيبعة ١ /١٥٧ — ١٥٨ .

المقارع . وأقطعه المتوكّل قطيعةً بسُرّ من رأى ، وأمر صقلاب وابن الجيري بأن يركبا معه ويدور جميعَ سُرّ من رأى حتّى يختار المكان الذي يريده ، فركبا بين يديه واختار من الحيّز خمسين ألف ذراع ، وضربا المنار عليه ودفع إليه ثلاثمائة ألف درهم للنفقة عليه .

(٣٩٢٤) الطبيب

إسرائيل بن سَهْل : كان متقدّماً في صناعة الطبّ حَسَنَ العلاج خبيراً بتركيب الأدوية ، وله كتاب مشهور في الترياق ، وقد أجاد في علمه وبالغ .

ابن إسرائيل الشاعر : اسمه محمد بن سوار .

ابن إسرائيل الوزيرُ : اسمه أحمد .

ابن إسرائيل الأسعِرديّ النور الشاعر : اسمه محمد بن محمد .

أسعد

(٣٩٢٥)

أسعد بن زُرارة بن عُدَس – على وزن قُثَم – بن عُبيد بن ثعلبة بن غَنْم بن مالك بن النجّار الأنصاريّ الخزرجيّ أبو أمامة ، غلبت عليه كُنْيَتُه . كان عَقَبِيّاً نقيباً شهد العَقَبَة الأولى والثانية وبايع فيهما ، وهو أوّل من بايع ليلة العقبة ، كذلك يقول بنو النجّار . وتوفّي قبل بدر أخذته الذبْحة والمسجدُ يُبْنَى ، فكواه النبيّ صلى الله عليه وسلّم ومات في تلك الأيّام سنة

٢ ابن إجيري ، الأصل : ابن الخوري ، عيون الأنباء ١/١٥٨ ، ٦ .

٣ الحيز ، عيون الأنباء ١/١٥٨، ٧ : الخير ، الأصل .

١٦ بايع ، انظر الاستيعاب ١/٨٠، ١١ : بالغ ، الأصل .

١٣ – ص ١٣ ، ٦ مأخوذ من كتاب الاستيعاب ، رقم ٣٠ .

Certifi
Kodak Color Control Patches
© Kodak, 2007 TM Kodak
Blue Cyan Green Yellow Red Magenta White 3/Color Black
Certifi

إحدى الهجرة ، ودفن بالبقيع | وهو أوّل مدفون به . كذلك يقول الأنصار ، ٤ ب
والمهاجرون يقولون : أوّل مدفون به عثمان بن مظعون .

وكان أبو أمامة خرج هو وذكوان بن عبد قيس إلى مكّة يتنافران إلى ٣
عُتْبة بن ربيعة ، فسمعا برسول الله صلى الله عليه وسلّم فأتياه ، فعرض عليهما
الإسلام وقرأ عليهما القرآن ، فأسلما ولم يقربا عُتْبة ، ورجعا إلى المدينة فكانا
أوّلَ من قدم بالإسلام . وقال ابن إسحاق : إنّما أسلم أسعد بن زرارة مع ٦
النفر الستّة الذين سبقوا قومهم إلى الإسلام بالعَقَبَة الأولى ، وجاءت بنوالنجّار
إلى رسول الله صلى الله عليه وسلّم فقالوا : قدمات نقبينا فنقّبْ لنا ! فقال :
أنا نقيبكم . وقيل : إنّه قال رسول الله صلى الله عليه وسلّم : بئس الميّت ٩
هذا ! اليهودُ يقولون : ألا دفع عنه ؟ ! ولا أملِكُ له ولا لنفسي شيئاً .
وقد ذكر هذا الخبرَ بوجوهه ابن عبد البرّ في « كتاب التمهيد » .

١٢ (٣٩٢٦)

أسعد بن يزيد بن الفاكه الأنصاريّ الزُّرَقيّ . ذكره موسى بن عُقْبة في
مَن شهد بدراً ، وليس هو في كتاب ابن إسحاق .

١٥ (٣٩٢٧)

أسعد بن يَرْبوع الأنصاريّ الساعديّ الخزرجيّ ، قُتل يوم اليمامة شهيداً .

٦ – ٩ قارن بالسيرة النبوية ٣٤٦ ، ١١ – ١٤ .
٩ – ١٠ انظر السيرة النبوية ٣٤٦ ، ٨ – ١٠ .

٣٩٢٦ مأخوذ من كتاب الاستيعاب ، رقم ٣١ .
٣٩٢٧ مأخوذ من كتاب الاستيعاب ، رقم ٣٢ .

Certifi
Kodak Color Control Patches
Blue Cyan Green Yellow Red Magenta White 3/Color Black
Certifi

(٣٩٢٨) ابن البلديّ

أسعد بن أحمد بن هبة الله بن محمد بن نصر الله بن محمد بن همام الشيباني الخطّابي ــ بالخاء المهملة ــ أبو البركات الكاتب المعروف بابن البَلَديّ ، تفقّه في صباه على مذهب أحمد على القاضي أبي يعلى ابن الفرّاء ، ثمّ انتقل إلى مذهب الشافعيّ ودرس الفقه على يوسف الدمشقيّ ، ثم ترك ذلك واشتغل بالتصرّف في الأعمال الديوانيّة ، سمع البخاريّ من أبي الوقت ، وسمع بدمشق من أبي القاسم علي بن الحسن بن هبة الله الشافعيّ . قال مُحِبّ الدين ابن النجّار : كتبنا عنه ، وكان | شيخاً فاضلاً أديباً بليغاً متديّناً حسن الطريقة له النظم والنثر ، توفّي سنة إحدى وستّمائة . ومن شعره (من الطويل) :

ولو كانت الأقدار طوعَ مشيتي ودارُ الأماني منزلي ومَقيلي
لما نظرَتْ عيني سواكم بنظرة وغـــير طلوعي داركم وأُفولي
ولكنّها تُبدي < . . . > ممرّها خفايا ومن ذاكَ الممرّ ذهولي
عليكم سلامُ الله ما هبّت الصَّبا ومـــا غرّدت قُمْرِيّةٌ بهديلِ
وما لاحَ نجمٌ في السماء وأينعَتْ غُروسُ الندى فيكم وعزّ قبيلي

قلتُ : شعر مُنْحَطّ .

٣ الخطابي ، التكملة لابن الصابوني ١٣١ ، ١٤ والتكملة للمنذري ٣/١٠١ ، ٨ – ٩ : الخطاي ، الأصل .

١١ وغير ، قراءة اقترحها الدكتور إحسان عباس : وسوى (وفوقها « ط ») ، الأصل .

٣٩٢٨ أوّله مأخوذ من ذيل تأريخ بغداد لابن الدبيثي ٢٥٥ آ ، وقارن بالتكملة لابن الصابوني ١٣١ – ١٣٢ والتكملة للمنذري ٣/١٠٠ – ١٠١ .



(٣٩٢٩) خطيب نيسابور الحنفيّ

أسعد بن صاعد بن منصور بن إسماعيل بن صاعد بن محمّد بن أحمد بن عبد الله بن محمّد بن عبد الرحمان الحنفيّ أبو المعالي ابن أبي العلاء ، خطيب نيسابور في المسجد الجامع القديم . قال محبّ الدين ابن النجّار : والخطباء اليوم من أولاده . كان ممّن نشأ في الخير والصلاح وطلب العلم من صباه إلى أوان الكهولة وبيتُه مشهور بالعلم والقضاء والخطابة والتدريس والتذكير ، سمع أباه وجدّه وأبا المظفّر موسى بن عمران الصوفيّ وأحمد بن عليّ بن خلف الشيرازيّ وغيرهم ، وتوفّي بعد العشرين وخمسمائة .

(٣٩٣٠) أبو الفخر جرده

أسعد بن عبد الواحد ابن أبي الفتح التاجرُ أبو الفخر المعروف بجرده الأصفهانيّ ، سمع الكثير من أصحاب الحافظ أبي نُعيم وكتب بخطّه كثيراً ، وقدم بغداذ وسمع بها من عليّ بن محمّد بن عليّ العلاّف وهبة الله بن أحمد ابن محمّد الموصليّ وعاد إلى بلده ، ثم قدم بغداذ وحدّث بها بعد عُلوّ سنّه واستوطنها إلى أن مات سنة | سبع وستّين وأربعمائة . ٥ ب

(٣٩٣١) أبو الفضل الطوسيّ

أسعد بن محمّد بن عليّ بن أحمد بن الحسن بن عليّ بن إسحاق الطوسيّ أبو الفضل ابن أبي طاهر ابن أبي الحسن ابن الوزير أبي نصر ابن الوزير نظام

٣٩٢٩ قارن بالمنتظم لابن الجوزي ١٠/٣١ .
٣٩٣١ قارن بذيل تأريخ بغداد لابن الدبيثي وتأريخ الإسلام للذهبي .



الملك أبي عليّ من بيت الوزارة والرئاسة ، كان شيخاً مليحَ الصورة حسن الأخلاق متودّداً ، سمع أبا الوقت . قال محبّ الدين ابن النجّار : كتبت عنه . توفّي فُجاءةً سنة ثلاث عشرة وستمائة .

(٣٩٣٢) أبو منصور النحويّ

أسعد بن نَصْر بن الأسعد بن نصر أبو منصور ابن أبي الفضل العَبَرْتيّ النحويّ من أهل باب الأزَج ، كانت له معرفة تامّة بالأدب ، قرأ النحو على أبي محمّد ابن الخشّاب وأبي البركات ابن الأنباريّ واللغة على أبي الحسن عليّ ابن العصّار ، وتصدّر للإقراء وجلس في حلقة ابن العصار بجامع القصر بعد وفاته ، وكان خال الوزير أبي المظفّر ابن يونس ، توفّي سنة تسع وثمانين وخمسمائة . ومن شعره (من البسيط) :

خَوْدٌ أذابت بالهجر جسمي فصار من دقّة خلالا
شكوتُ من صدّها وما بي من الهوى فانْثَنَتْ دَلالا
تَمْشي على وجهها لثاماً صبّر بدرَ الدُّجى هلالا

ومنه أيضاً (من البسيط) :

تَفْتَرّ عن ثَغرها فيبدو مَتابتُ الدُّرّ في العَقيقِ
يُرْشَف من فوقه رُضابٌ ألَذُّ طعماً من الرحيق

---

١٠ دقة ، الأصل : رقة ، عند ابن مكتوم ، انظر إنباه الرواة للقفطي ١/٢٣٥ ، ح ١ .

٣٩٣٢ نقله السيوطي في البغية ، رقم ٩٠٢ ، وقارن بإنباه الرواة للقفطي ، رقم ١٤٤ ، ومعجم البلدان لياقوت « عبرتا » ، والتكملة لوفيات النقلة للمنذري ١/٣٥٣ ، وذيل تأريخ بغداد لابن الدبيثي ٢٥٤ أ ، وتأريخ الإسلام للذهبي ، وطبقات النحاة واللغويين لابن قاضي شهبة .

تستترتْ بالنقاب كيلا تقتلَ مَن مرَّ في الطريق
وكيف يخفي النقاب منها شمساً تبدَّت لدى الشروق

ومنه أيضاً (من الرمل) :

قُل لمَن يشكو زماناً حاد عمّا يرتجيهِ
لا تضيقنْ إذا جا ء بما لا تشتهيه
ومتى نابك دهرٌ حالتِ الأحوالُ فيه
فوِّض الأمرَ إلى اللّ ه تجدْ ما تبتغيه
وإذا علّقتَ آمـا لك فيه ببنيه
حرتَ في قصدكَ حتى قيل : ما ذا بنيه

قلتُ : شعرٌ جيّد .

(٣٩٣٣) المِيهَنيّ الشافعيّ

أسعد بن أبي نصر ابن < أبي > الفضل العُمَريّ أبو الفتح – وقيل : أبو سعيد – الميهَنيّ الفقيه الشافعيّ ، كان من الأئمّة الكبار فضلاً ونُبلاً ، وله « التعليقة » المشهورة ، سكن بغداد مدّةً ودرّس بالنظاميّة بعد وفاة أبي بكر الشاشيّ ، وعزل عن التدريس ثمّ أعيد إليه ، تفقّه بمَرْو ثمّ رحل إلى غزنة واشتهر بتلك الديار وشاع فضله ، ومدحه الغزيّ أبو إسحاق إبراهيم بقصيدته التي أوّلها (من الكامل) :

وعندُ الجداية غير مأمول الجدى وأضلّ ما كان المُحبُّ إذا اهتدى
كرّرتَ لحظك في ظباء سربُها بالنظرة الأولى تصيد الأصيْدا

---

٥ تضيقن ، انظر إنباه الرواة ١/ ٢٣٥ ، ٧ : نضيق ، الأصل .

٣٩٣٣ قارن بوفيات الأعيان رقم ٨٦ ، ومرآة الزمان ٨/ ١٣١ .



قلّدتهنّ دماً وقلّدكَ الهوى إثماً فكنت مقلّداً ومقلّدا

منها في المديح (من الكامل) :

٣ لاقت بمحيي الدين كلّ فضيلة أمسى بجمع شتاتها متفرّدا
يا منّ قلوبُ مخالفيه وإن نكا فيها تمنّى أن تكون له الفدا ٥٠ ب
عوّلْ على اسمك فهو فالٌ صادقٌ واقطعْ بعزمك ما نبت عنه المُدى

٦ اشتغل الناس عليه وانتفعوا بطريقته الخلافية . قال أبو سعد السمعانيّ : قدم علينا من جهة السلطان محمود السلجوقيّ رسولاً إلى مرْو ، ثم توجّه رسولاً إلى بغداد ، وتوفّي بهمذان سنة سبع وعشرين وخمسمائة ،
٩ وكان يخدمه فقيه من أهل قزْوين، قال: كنّا معه في بيتٍ لنا أن قرب أجَله، فقال لنا : اخرجوا من هنا ! فخرجنا فوقفتُ على الباب فسمعته يلطم وجهه ويقول : يا حسرتا على ما فرّطت في جَنْب الله . وجعل يبكي ويلطم وجهه
١٢ ويردّدها إلى أن مات .

(٣٩٣٤) أبو المظفر المؤدّب

أسعد بن هبة الله بن إبراهيم بن القاسم بن محمد بن عبد الله الربعيّ أبو
١٥ المظفّر الأديب النحويّ الفقيه الحنفيّ المعروف بابن الخيزرانيّ البغداديّ ، كان يؤدّب الصبيان ، قرأ الأدب على موهوبٍ ابن الجواليقي ، وسمع من أبي

٧ – ٨ رسولا . . . بهمذان ، الأصل : رسولا من بغداد إلى همذان فتوفي بها ، انظر وفيات الأعيان ١/١٨٧ ، ١٠ .
٩ كان يخدمه فقيه من . . . : كان فقيهاً يخدمه من . . . ، الأصل . (انظر وفيات الأعيان ١/١٨٧ ، ١٣ : سمعت فقيهاً من أهل قزوين وكان يخدم الإمام أسعد . . .) .
١٤ إبراهيم ، انظر بغية الوعاة رقم ٩٠٣ : أهيم ، الأصل .

٣٩٣٤ نقله السيوطي في البغية ، رقم ٩٠٣ .

القاسم ابن الخصين وأبي غالب أحمد بن الحسن بن البنّاء وأبي القاسم هبة الله ابن أحمد بن عمر الخريريّ وغيرهم . وتوفّي سنة تسعين وخمسمائة .

(٣٩٣٥) منتجب الدين الواعظ

أسعد ابن أبي الفضائل محمود بن خلف بن أحمد بن محمد العجليّ الإصبهانيّ منتجَب الدين الفقيه الشافعيّ الواعظ ، كان من الفقهاء الفضلاء الموصوفين بالعلم والزهد مشهوراً بالعبادة والنسك والقناعة لا يأكل إلاّ من كسب يده ، وكان يورّق ويبيع ما يتقوّت به ، وسمع ببلده من فاطمة الجوزّدانيّة والحافظ أبي القاسم إسماعيل بن محمد بن الفضل وأبي الوفاء غانم بن أحمد بن حسن الجلوديّ وأبي الفضل عبد الرحيم بن أحمد بن محمّد البغداديّ وغيرهم ، وقدم بغداد وسمع من أبي الفتح | ابن البطيّ وغيره وعاد إلى بلده وتبحّر ومهر واشتهر ، وصنّف عدّة تصانيف : « مشكلات الوسيط والوجيز للغزالي » و « < تتمّة > التتمّة للمتولّي » و « كتاب آفات الوُعاظ » . وعليه كانت عمدة الفتوى بإصبهان . وتوفّي سنة ستّمائة رحمه الله تعالى .

(٣٩٣٦) ابن ممّاتي

أسعد أبو المكارم ابن الخطير أبي سعيد مهذّب بن مثنا بن زكرياء ابن أبي

* منتجب ، الأصل وتأريخ الإسلام للذهبي والتكملة للمنذري ٢/٤١١ : منتخب في كل المصادر الأخرى .

١١ مشكلات ، الأصل : شرح مشكلات ، وفيات الأعيان ١/١٨٨ ، ١٣ – ١٤ .

١٢ < تتمة > ، من وفيات الأعيان .

١٥ مثنا ، الأصل : مينا ، وفيات الأعيان ١/١٨٩ ، ١٢ .

٣٩٣٥ مأخوذ من وفيات الأعيان ، رقم ٨٧ ؛ وقارن أيضاً بطبقات الشافعية للسبكي ٥/٥٠ والتكملة للمنذري ٣/١٠–١٢ وذيل تأريخ بغداد لابن الدبيثي ٢٥٤ ب وتأريخ الإسلام للذهبي .

٣٩٣٦ قارن بالإرشاد ٢/٢٤٤–٢٥٦ ؛ وفيات الأعيان ، رقم ٨٨ ؛ إنباه الرواة ، رقم ١١٤٣ خريدة القصر ، قسم شعراء مصر ١/١١٠٠ الجامع المختصر لابن الساعي ٣٠١–٣٠٥ .

قدامة ابن أبي مليح ممّاتي – بفتح الميمين وتشديد الثانية – الكاتب الشاعر ، كان ناظر الدواوين بالديار المصريّة ، وفيه فضائل وله مصنّفات عديدة تشبه تصانيف الثعالبي ، منها : « تلقين اليقين في الفقه » ، « كتاب سرّ الشعر » ، « كتاب علم النثر » ، « كتاب الشيء بالشيء يُذكَر » – وعرضه على القاضي فسمّاه « سلاسل الذّهب » لأخذ بعضه بشُعَب بعض – ، « تهذيب الأفعال لابن طريف » ، « قرقرة الدجاج في شعر ابن حجّاج » ، « القاشوش في أحكام قراقوش » ، « لطائف الذخيرة لابن بسّام » ، « مَلاذ الأفكار ومَلاذّ الاعتبار » ، « سيرة السلطان صلاح الدين » ، « أخابر الذخائر » ، « كَرَم التّجار في حفظ الجار » عمله للظاهر غازي لمّا قدم عليه حلب ، « ترجمان الجُمان » ، « مذاهب المواهب » ، باعث الجَلَد عند حادث الوَلَد » ، « الحضّ على الرّضى بالحظّ » ، « جواهر الصَّدَف وزواهر السَّدَف » ، « قرص العناب » ، « درّة التاج » ، « مَيْسور النقد » ، « المنحل » ، « أعلام النصر » ، « خصائص المعرفة في المعمّيات » ، « روائع الوقائع » .

كان أحد رؤساء الأعيان ، وأصله من نصارى أسيوط قدموا مصرَ وخدموا بها وتقدّموا وولوا الولايات .

قال الوزير جمال الدين القفطيّ : بلغني أنّ بعض تجّار الهند قدم إلى مصر ومعه سَمَكة مصنوعة | من عنبر قد تأنّق فيها وطُيّبت ورُصّعت ٢ ٤٧ بالجواهر . فعرضها على بدر الجمالي فسامها من صاحبها ، فقال : لا أنقِصها

٣ اليقين ، الأصل : التفنن ، الإرشاد ٢/٢٥١ ، ٦ .

٦ ابن طريف ، انظر إنباه الرواة رقم ٤١٠ .

١٢ قرص ، الإرشاد ٦/٤١١٨ : قرص ، الأصل .

١٨ تأنق ، الأصل : تنوق ، الإرشاد ٢/٢٤٤ ، ١٩ والجامع المختصر ٣٠٢ ، ١١ .

١٧ – ص ٢١ ، ٢٠ مأخوذة من الإرشاد ٢/٢٤٤ ، ١٨ – ٢٤٦ ، ٣ .

Certifi
Kodak Color Control Patches
© Kodak, 2007 TM Kodak
Blue Cyan Green Yellow Red Magenta White 3/Color Black
Certifi

من ألف دينار شيئاً ، فأعيدت إلى تاجرها . فقال له أبو المليح : أرني هذه السمكة ! فرآها فطلب بيعها ، فقال : لا أنقصها من ألف دينار شيئاً ! فوزن له فيها الألف دينار وتركها عنده ، فاتّفق أن شرب يوماً فقال لندمائه : قد اشتهيتُ سمكاً ، هاتم المقلى والنار حتّى نقليه بحضرتنا ! فجاءوه بمقلى حديد وفحم وجاء بتلك السمكة العتير فوضعها في المقلى فجعلت تتقلّى وتفوح روائحها حتّى لم يبق بمصر دار إلاّ دخلها تلك الرائحة . وكان بدر الجمالي جالساً وتزايدت الروائح فاستدعى خُزّانه وأمرهم بفتح خزائنه وتفتيشها خوفاً من حريق يكون قد وقع فيها ، فوجدوها سالمة ، فقال : ويحكم ، انظُروا ما هذا ! فتتبّعوا ذلك حتّى وقفوا على حقيقة الخبر فأعلموه بذلك ، فقال : هذا النصرانيّ الفاعل الصانع أكل أموالي واستبدّ بالدنيا دوني ! فلمّا كان من الغد دخل عليه فقال له : ويلك ، أستعظِمُ — وأنا ملك — شِرَى سمكة بألف دينار وأتركها وتشتريها أنت ، ولم يكفك ذلك حتّى تقليها وتُذهبها ضياعاً في ساعة واحدة وهي بألف دينار مصريّة ، ما فعلتَ هذا إلاّ وقد نقلت بيت مالي إليك . فقال : والله ما فعلتُ هذا إلاّ محبّةً لك وغيرةً عليك ، فإنّك اليوم سلطان نصف الدنيا وهذه السمكة لا يشتريها إلاّ ملك ، فخفتُ أن يتذهب بها إلى بعض الملوك ويخبره أنّك استعظمتها ولم تشترِها ، فأردت عكس الأمر عليه وأعلمته أنّك لم تتركها إلاّ احتقاراً لها ولم يكن لها عندك مقدار وأنّ كاتباً نصرانياً من كتّابك اشتراها وأحرقها فيشيع ذكرك ويعظم عند الملوك قدرك ! فاستحسن بدر ذلك منه وأمر له بضِعفَيْ ثمنها وزاد في رزقه | .

وأمّا المهذّب والده الخطير — وكان كاتب الجيش بمصر أواخرَ دولة الفاطميّين — فقصده الكتّاب وجعلوا له حديثاً عند صلاح الدين أو عمّه

٦ دخلها ، الأصل : دخلتها ؛ الإرشاد ٢/٢٤٥ ، ٩ .
١٧ أعلمته ، الأصل : أعلمه ، الإرشاد ٢/٢٤٥ ، ٢٠ .

Certifi
Kodak Color Control Patches
© Kodak, 2007 TM Kodak
Blue Cyan Green Yellow Red Magenta White 3/Color Black
Certifi

أسد الدين ، فخاف المهذّبُ ، فجمع أولادَه ودخل على السلطان وأسلموا على يده ، فقبلهم وأحسن إليهم وزاد في ولاياتهم ، وجَبَّ الإسلامُ ما قَبْلَه – فقال ابنُ الدَّرْويّ (من الكامل) :

لم يُسْلِم الشيخ الخطير لرغبةٍ في دين أحمدْ
بل ظنَّ أنّ مِحالَـه يُبْقي له الديوان سرمدْ
والآن قد صرفوه عنـ ـه فديته بالعَوْد أحمدْ

قال ياقوت : ووُجد بخطّ ابن ممّاتي (من الكامل) :

صحَّ التمثّل في قـدي ـم الدهر أن العود أحمدْ

وكان الخطير يوماً جالساً في ديوانه في حجرة موسومة بديوان الجيش من قصر السلطان بمصر وكان بها رُخام وتنميق ، فجاءه قوم وأقاموه ، فقال : ما الخبر ؟ فقالوا : قد تقدّم الملك العادل بأخذ رخام هذه الحجرة . فخرج منكسفاً وقال : استجبتُ فينا دعوةً ، وما أظُنّني أجلس في ديوان بعدها ، أما سمعتم إذا بالغوا في الدعاء علينا قالوا : خرّب الله ديوانه ! وما بعد الخراب إلاّ البِاب . ثم دخل منزله وحُمَّ فلم يخرج منه إلا ميّتاً ، فلمّا مات خلفه ابنه الأسعد صاحب الترجمة .

وللخطير شعر ، منه ما قاله في أبي سعيد ابن أبي اليُمن النحّال – بالحاء المهملة – وزير العادل وكان نصرانياً ، وكان ابن النحّال حسن الصورة (من السريع) :

١ أسد الدين ، هو أسد الدين شيركوه .
٦ بالعود ، الأصل : فالعود ، الإرشاد ٢ / ٢٤٦ ، ١٠ .
٧ ووجه ، الأصل : ووجدت ، الإرشاد ٢/٢٤٦، ١١ .
١١ فقالوا ، الإرشاد ٢/٢٤٨، ١٥ : فقال ، الأصل .

٣ – ٨ راجع الإرشاد ٢/٢٤٧، ١١ – ١٢ .
١٦ – ص ٢٣ ، ٦ راجع الإرشاد ٢/٢٤٨ ، ٣ – ١٢ .

Certifi
Kodak Color Control Patches
© Kodak, 2007 TM Kodak
Blue Cyan Green Yellow Red Magenta White 3/Color Black
Certifi

وشادن لمّا أتى مُقْبلاً سبّحتُ ربّ العرش باريه
ومذ رأيتُ النّمْل في خدّه أيقنتُ أنّ الشّهد في فيه |

٢٦ وكان ابن النحال يسكن في أوّل درب آخره صبيّ مليح يسمى ابن زُنبور . ٣
فقال الخطير (من الطويل) :

حوى دربُ كوز الزير كلّ شمَرْدل مشدّدة أوساطُهم بالزنانير
فأوّلُه للشهد والنحل منزل وآخره ، يا سادتي ، للزنابير ٦

وأمّا أسعد المذكور فإنّه خلف أباه الخطير على ديوان الجيش وتصدّر فيه مدّةً طويلة . — واختصّ بصحبة القاضي الفاضل ونَفق عليه وحظي عنده فقام بأمره ونبّه على قدره وصنّف له عدّة تصانيف باسمه ؛ ولم يزل على ذلك ٩ إلى أنّ ملك العادل بن أيّوب مصرَ ، وكان في نفس الصاحب صفيّ الدين ابن شُكْر من أسعد لأنّه وقعت منه إهانةٌ في حقّه فحقدها عليه ، ولمّا ورد ابن شكر إلى القاهرة أقبل على ابن ممّاتي المذكور إقبالاً عظيماً وأقرّه على ١٢ وظائفه وتركه على ذلك سنةً ، ثمّ عمل له المؤامرات ووضع له المحالات وأكثر فيه التأويلات ولم يلتفت إلى أعداره ونكبه نكبةً قبيحةً ، وأحال عليه الأجناد فقصدوه وطالبوه واشتكوه إلى ابن شُكر فحكّمهم فيه . قال أسعد بن ممّاتي « فآل أمري إلى أن عُلّقتُ على باب داري في يومٍ واحدٍ إحدى عشرة مرّةً ، ١٥ فلمّا رأوا أن لا وجه لي قالوا : تحيَّل وتجمَّع هذا المال ! فقلت : أما المال فلم يَبْقَ عندي مال ، ولكن إن أُطلِقتُ استجديتُ ممّن يخافني ويرجوني ! ١٨

٣ في أول درب آخره صبي ، كذا في الأصل : في أول الدرب وكان في آخر الدرب صبي . . . ، الإرشاد ٢/٢٤٨ ، ٩ — ١٠ .
٥ كوز الزير ، الأصل : نور الدين ، الإرشاد ٢/٢٤٨ ، ١١ به التصحيح .
١٦ إحدى ، الإرشاد ٢/٢٤٩ ، ١٨ : أحد ، الأصل .

٧ — ٨ راجع الإرشاد ٢/٢٤٩ ، ١٠ .

فنجّموا عليّ المالَ وأطلقتُ فاستترتُ وقصدت القَرافة وأخفيتُ نفسي في مقبرة الماذرائيّين وأقمتُ بها سنةً ، وضاق الأمر عليّ فهربت إلى الشام
٣ على اجتهادٍ من السّر والخفاء ، فلحِقني في الطريق فارسٌ مُجِدٌ فسلّم عليّ ودفع إليّ كتاباً ففضضتُه وإذا هو من ابن شكر يقول فيه : لا تحسبْ أنّ استتارك خفيّ عليّ فكانت أخبارُك تأتيني كلّ يوم بيومه ، وقد كنتَ | في ١٧
٦ قبور الماذرائيّين بالقرافة منذ يوم كذا واجتزتَ ورأيتُك ، ولمّا هربتَ الآن علمتُ خبرك ولم أُرِد ردّك ، ولو شئت رددتُك ولو علمتُ أنّه بقي لك مال أو حال ما تركتك ، ولم يكن ذنبُك عندي ما أبلغ في مقابلته عدمَ روحك ،
٩ وإنّما كان مقصودي أن تعيش خائفاً فقيراً غريباً مهجّجاً في البلاد فلا تظنّ أنّك هربت مني بمكيدة خفيت عليّ ، فاذهبْ إلى غير دَعة الله ! » قال : « وتركني القاصد وعاد فوقفتُ مبهوتاً إلى أن وصلت إلى حلب » .

١٢ ولمّا وصل إلى حلب تلقّاه الظاهر غازي بالإكرام وأجرى عليه في كلّ شهر عشرةَ دنانير غير برٍّ وألطاف ، وأقام عنده على قَدَم العُطلة من سنة أربع وستّمائة إلى أن مات سنة ستّ وستّمائة بحلب ، ودفن بالقرب من
١٥ تربة أبي بكر الهَرَويّ .

وكان عمّم الدين ابن الحجّاج شريكه في الجيش ، فهجاه بعدّة أشعارٍ منها (من الوافر) :

١٨ حكى نَهرَين ما في الأر ض مَن يحكيهما أبَدا
فَفي أفعاله ثـورا وفي ألفـاظه بَـرَدى

وكانت له نوادرُ حدّة . — لمّا أحدث الملك الظاهر قناة الماء بحلب

٢١ حدة ، الأصل : حادة ، الإرشاد ٢/٢٥٢ ، ٣ .

١٧ – ٢١ راجع الإرشاد ٢/٢٥١ ، ١٧ – ٢٥٢ ، ٣ .
٢١ – ص ٢٥ ، ٧ راجع الإرشاد ٢/٢٥٢ ، ٩ .

Certifi
Kodak Color Control Patches
© Kodak, 2007 TM Kodak
Blue Cyan Green Yellow Red Magenta White 3/Color Black
Certifi

وأجراها في دُورها وشوارعها جعل السديد بن المُنْذِر ينظر في مصالحها ورزقه في الشهر على ذلك ثلثمائة درهم ، فسأل عنه يوماً الأمير فارس الدين ميمون القصريّ فقال ابن ممّاتي مسرعاً : هو اليوم مستَخدَم على القناة .

وقيل له يوماً : أيّ شيء يشبه ابن المنذر ؟ فقال : يشبه الزَّبّ ، وكان ابن المنذر أعور ، فاستبردوا ذلك وظنّوه أراد عَوَرَه ، فقال : ما لكم لا تسألوني كيف يُشَبِّهه ؟ قالوا : كيف هو ؟ قال : هو أقرع أصلع أعور يَسمع بلا أذن يدخل المداخل الرديّة بحدّة واجتهاد ويرجع منكسراً .

٢٧ وقال : دخلتُ يوماً على القاضي الفاضل رحمه الله تعالى فوجدت بين يديه أُترجّة كبيرةً مُفرطة الضخامة من الأُترجّ الشَّمُعيّ ، فلمّا جلستُ حدّقتُ إليها واتّفق لي فكر وذهول ، فأخذ رحمه الله يتنادر على نفسه وقال : يا مولاي الأسعد ، ما هذه الفكرة ؟ ما أنت مفكّر إلاّ في خلق هذه الأُترجّة وما فيها من التكتيل والتعويج ، وتَعَجّب من المناسبة وكيف اتّفق الجمعُ بينها . فدهشت وانخلع قلبي منه ، ثمّ رجع إليّ خاطري فقلت : لا والله ، بل أُفكّرُ في معنًى وقع لي فيها ! ويسّر الله أن نظمتُ بديهاً (من السريع) :

لله بل للحُسْنِ أُترجّةٌ تذكّر الناس بأمر النعيم
كأنّها قد جمعت نفسها من هيبة القاضل عبد الرحيم

فأعجباه واستحسناها وانقطع الحديث .

ومن شعره أيضاً (من الوافر) :

تُعاتبني وتَنْهى عن أمورٍ سبيلُ الناس أن يَنْهَوك عنها
أتقدر أن تكون كمثل عيني وحقّك ما عليّ أضرّ منها

وله من قصيدة (من الطويل) :

لنيرانه في الليل أيُّ تحرُّقٍ على الضيف إن أبطا وأيّ تلهُّب !

١٩ راجع وفيات الأعيان ١/١٨٩، ١٩٠ .

وما ضَرَّ مَن يَعشو إلى ضوء ناره إذا هو لم ينزل بآل المُهلَّب !

ولمّا وقع الثلج في حلب سنة خمس وستمائة قال عدّة مقاطع في ذلك

منها (من البسيط) :

قد قُلتُ لمّا رأيتُ الثلجَ مُنبسِطاً على الطريق إلى أن ضلّ سالكُها :
ما يبيِّض الله وجهَ الأرض في حلبٍ إلاّ لأنّ غياثَ الدين مالكُها

ومنها (من الرجز) :

لمّا رأيتُ الثلج قد غطّى الوِهادَ والقُنَنْ
سألتُ أهل حلبٍ : هل تُمطِرُ السّما لَبَنْ؟

ومن شعره (من السريع) :

وأهيَفٍ أحدثَ لي نحوه تعجُّباً يُعرِب عن ظرفهِ
علامةُ التأنيث في لفظه وأحرُف العِلّة في طرفه

ومن شعره (من الكامل) :

وحياةِ ذاك الوَجه بل وحياته قَسَماً يُريكَ الحُسْنَ في قَسَماته
لأُرابِطنَّ على الغَرامِ بثغره لأفوزَ بالمرجُوِّ مِن حَسَناته
وأُجاهِدَنَّ عَواذِلي في حُبِّه بالمُرْهَفات عليَّ من لَحَظاته
قد صِيغَ من ذهبٍ وقُلِّد جوهراً فلذاك ليس يجوز أخذُ زكاته

ومنه دُوبَيت (من الرمل) :

٨ لبن ، الأصل : اللبن ، الإرشاد ٢/٢٥٤ ، ٩ .
١٠ يعرب ، وفيات الأعيان ٢/١٩٠ ، ٧ وإنباه الرواة ١/٢٣٣ ، ٩ : يغرب ، الأصل .

٢ – ٥ راجع الإرشاد ٢/٢٥٢ – ١٩ ، ٢٥٣ ، ١ .
٧ – ٨ راجع الإرشاد ٢/٢٥٤ – ٨ ، ٩ .
١٣ – ١٧ راجع الإرشاد ٢/٢٥٤ – ١١ ، ١٤ .

يا غُصْنُ أراكَ حاملاً عُودَ أراكْ حاشاكَ إلى السِّواكِ يحتاج سِواكْ
قُلْ لي : أنّاهاكَ عن محبّيك نُهاكْ لو تمَّ وفاكَ بُستُ خدَّيك وفاكْ

وقال مهذّب الدين ابن الخيميّ يهجو أسعد بن ممّاتي (من الخفيف) :

وحديثِ الإسلام واهي الحديث باسِمِ الثغر عن ضميرٍ خبيثِ
لو رأى بعضَ شعْرِه سيبَوَيْه زادَه في علامة التأنيث

وإنّما قيل لجدّه أبي المليح « ممّاتي » لأنّه وقع في مصر غلاءٌ عظيم وكان كثير الصَّدَقة والإطعام خصوصاً لصغار المسلمين ، وكانوا إذا رأوه نادى كلُّ واحد منهم « ممّاتي » فاشتهر به .

(٣٩٣٧) أبو أمامة الأنصاريّ

أسعد بن سهل بن حُنَيف — بضمّ الحاء المهملة وفتح النون وسكون الياء آخر الحروف وفي آخره فاء — الأنصاريّ الأَوْسيّ المدنيّ أبو أمامة ، ولد في حياة رسول الله صلى الله عليه وسلّم ورآه ، وحدّث عن أبيه وعمر وعثمان وزيد بن ثابت ومعاوية وابن عبّاس ، وروى له البخاريّ ومُسلم وأبو داود والترمذيّ والنسائيّ وابن ماجة ، وكان من علماء المدينة ومن أبناء الذين شهدوا بدراً . وأمّه من المبايعات أمّ حبيبة بنت أبي أمامة أسعد بن زرارة أحد النقباء . وأسعدُ صاحبُ هذه الترجمة هو الذي صلّى بالناس الجمعة لمّا حصروا عثمان رضي الله عنه . وقال ابن عبد البرّ : مشهور بكنيته ، وُلد قبل وفاة رسول الله صلى الله عليه وسلّم فدعا له وسمّاه باسم جدّه وكنّاه

١٨ جده : جده ودعا له ، الأصل .

١ — ٢ راجع الإرشاد ٢/٤٠٢٥٥ — ٧ .
٣ — ٥ راجع وفيات الأعيان ١/١٩٠، ١٨ — ٢٠ .
٣٩٣٧ قارن بكتاب الاستيعاب ، رقم ٣٣ وتهذيب تاريخ دمشق ٣/٤ — ٦ .

بكُنْيته ، وهو أحدُ الجِلّة ، وروى عنه ابناه محمد وسهل ويحيى الأنصاريّ والزهريّ في آخرين ، وقدم بكتاب عمر بن الخطّاب على أبي عبيدة بالشام وغزا معه . وتوفي سنة مائة ، وقيل : سنة إحدى ومائة .

(٣٩٣٨) البارع الزوزنيّ

أسعد بن عليّ بن أحمد الزَّوْزَني المعروف بالبارع أبو القاسم الأديب الشاعر الفاضل الكاتب المترسّل ، توفي يوم الأضحى سنة اثنتين وتسعين وأربعمائة . سكن نيسابور وورد العراق فأكرم فضلاؤه موردَه ، وكان شاعر عصره بخراسان شاع ذكرُه في الآفاق ، وسمع الحديث على كِبَر سنّه وكتبه إلى أن مات ، سمع أبا عبد الرحمان بن محمد الداوُديّ وأبا جعفر محمد ابن إسحاق البحّاثي ، وروى عنه أبو بكر القَرَاويّ وأبو منصور الشَّحّامي وغيرُهما .

من شعره (من البسيط) :

كأنّ لونَ الهواء مائلةً ... أو سُنْدُسٌ رَقّ أو غمامَهْ
كأنّ شكلَ الهلال قُرْطٌ ... أو عَطْفَةُ النون أو قُلامَهْ

ومنه أيضاً (من الكامل) :

قمرٌ سبا قلبي بعَقْرَبِ صُدغه ... لمّا تجلّى عنه قلبُ العقرب
فأجبتُه : أتَديكَ قلبي؟ قال : لا ... لكنّ قلبَك عند قلب العقرب

ومنه (من الوافر) :

---

١٠ أبو بكر ، الأصل : أبو البركات ، الإرشاد ٢/٣٠٢٤٠ وأظن أنه صحيح (انظر شذرات الذهب ٥/٣٤، ٢٠) || أبو منصور ، الإرشاد : أبا منصور ، الأصل .
١٣ غمامه ، الأصل : عمامه ، الإرشاد ٢/٣٠٢٤١ .

٣٩٣٨ مأخوذ من دمية القصر للباخرزي ٢٧٩ والإرشاد ٢/٢٣٩ .



ألا فاشكُرْ لربّك كلَّ وقت على الآلاء والنِّعَم الجسيمهْ
إذا كان الزمانُ زمانَ سوء فيَومٌ صالحٌ منه غنيمهْ

ومنه ، وهو معنًى بديعٌ (من الرمل) :

وعجـوزٍ تتمنّى طمعاً أن تتعشّقْ
تتغدّى في غداءٍ وعشاءٍ ألف جَرْدَقْ
إنّ جسماً كجرير لا يقوّيه الفرزدقْ

وقال بعض الناس : الملقّبون بالبارع في خراسان ثلاثة : البارع الهَرَويّ وهو صاحب « كتاب طرائف الطرف » وهو أدونهم في الفضل ، والثاني البارع البُوشَنْجيّ وهو أوسطُهم ، والثالث البارع الزَوْزَنيّ وهو أفضلهم ، وكان تلميذ القاضي أبي جعفر البحّاثيّ وهو الذي قال فيه البحّاثيّ (من الطويل) :

عجفتُ على اليَبْنَى البُوَيرع مرّةً فقال : لقد أوجعتَ سُرْمي فبُلْتَهْ
فقلتُ : بُزاقي لا يفي بجميعه ومن أين لي أن أبزُق الدَّرْبَ كلَّهْ

قال ياقوت : ينبغي أن يكون قد استعمله بمنارة إسكندرية إذا عجفه في شيء كالدرب فأوجعه . — وقال البحّاثيّ فيه أيضاً (من الرجز) :

للبارع ابن العاهره زوجة سوء فاجرهْ
مُؤاجِرٌ قد زوّجُو ه كُفْؤَه مُؤاجرهْ

١ الآلاء ، الإرشاد ٢/٢٤١، ٦٠ : الآلام ، الأصل .
٨ أدونهم ، الإرشاد ٢/٢٤١، ٦١ : دونهم ، الأصل .
١١ و ١٣ عجفت . . . عجف ، راجع الإرشاد ٢/٢٤٢ ، ١ و ٣ والحاشية .

٣–٦ راجع دمية القصر ٢٨٠ ، ٢٠ – ٢١ .
١٠ القاضي أبو جعفر البحاثي ، راجع دمية القصر ٢٧٤ .



٩ ب

(٣٩٣٩) أبو البيداء الرياحيّ

أسعد بن عِصْمة أبو البَيْداء الرياحيّ ، أعرابيّ نزل البصرةَ ، وكان يعلّم الصبيان بالبصرة ، أقام بها أيّامَ عمره يؤخذ عنه العلم ، وكان شاعراً ، ومن شعره (من الخفيف) :

قال فيها البليغُ ما قال ذو العِـ ـيّ وكلّ بوَصْفها مِنطيقُ
وكذاك العدوُّ لم يعْدُ أنْ قا ل جميلاً كما يقول الصديق

(٣٩٤٠) أبو إبراهيم العتبيّ

أسعد بن مسعود بن عليّ بن محمد بن الحسن العُتْبيّ أبو إبراهيم ، من ولد عُتْبةَ بن غَزْوان ، وهو حفيد أبي النصر العُتْبيّ ، وأبو النصر هو محمد بن عبد الجبّار . قال ياقوت : كذا ذكره السَّمعانيّ في « المذيَّل » ، وليس في نَسَب < هذا > عبدُ الجبّار كما ترى ولا أدري ما صوابُه إلاّ أن يكون ابن بنته . — توفي أسعد سنة أربع وسبعين وأربعمائة ، وله كتاب « دُرّة التاج » ، و « تاج الرسائل » . وكان كاتباً في الدّواوين المحمودية والسلجوقية ، وعاش إلى آخر أيّام نظام الملك .

وقال في الإمام عليّ الفَنْجَكِرْدي (من الكامل) :

يا أوْحَدَ البُلَغاء والأدباء يا سيّد الفُضَلاء والعلماء

٩ أبي نصر . . . أبو نصر ، الأصل : أبي نضر . . . أبو نضر ، الإرشاد ٢/٢٤٢ ، ١١ — ١٢ .
١١ < هذا > ، راجع الإرشاد ٢/٢٤٢ ، ١٢ — ١٣ .

٣٩٣٩ مأخوذ من الإرشاد ٢/٢٣٩ .
٣٩٤٠ مأخوذ من الإرشاد ٢/٢٤٢ — ٢٤٤ .

Certifi
Kodak Color Control Patches
© Kodak, 2007 TM Kodak
Blue Cyan Green Yellow Red Magenta White 3/Color Black
Certifi

يا من كأنّ عُطارِداً في قلبه يُمْلي عليه حقائقَ الأشياء

وارْتفعَتْ به الأيّام وانخفضت حتى تأخّر عن العمل وتاب ولزم البيت وقنع بالكفاف من العيش ، وعُقِدَ له مجلسُ الإملاء في الجامع المَنيعيّ فأملى مدّةً وكان يحضره المحدّثون والأئمة ، ودخل بغداد وسمع بها من أبي منصور عبد الله بن سعيد بن مَهْدي الكاتب الخَوافيّ ، وسمع بنيسابور ومَرْو وغيرهما وسمع جدّه أبا النصر العتبي . ومن شعره (من الكامل) :

قالوا: تَغَيَّرَ شِعْرُه عن حاله والهمُّ يَشْغلني عن الأشعار
أمّا الهِجاء فعنه شيبي زاجر والمدحُ قلّ لِقلّة الأحرار

قلت : أحسنُ من هذا قول أبي إسحاق إبراهيم الغَزّي ، وقد تقدّم في ترجمته (من الكامل) :

قالوا: هجرت الشعر، قلت:ضرورةً بابُ الدواعي والبواعث مُغْلَق

الأبيات . — ومن شعر العُشّيّ (من الكامل) :

قد كنتُ فيما مرّ من أزماني متوانياً لتقاصُر الإحسان
ورأيتُ خِلاّني وأهل مودّتي متوفّرين <معاً> على الإخوان
فتغيّروا لمّا رأوني نائياً وعن التصرّف قد صرفت عِناني
دعْهم وعادتَهم فلَم أرَ مثلهم إلاّ مجرّدَ صورة الإنسان
واغسلْ يديك من الزمان وأهله بالطين والصابون والأُشنان

قلت : شعر مُنْحطّ .

٦ النصر ، الأصل : النضر ، الإرشاد ٢/٢٤٣، ٩ .
٨ فعنه شيبي زاجر ، الأصل : فعنه شيء زاجر ، الإرشاد ٢/٢٤٣، ١٩ .
١٤ معاً ، الإرشاد ٢/٢٤٤، ٤ : — ، الأصل .
١٥ نائياً ، الأصل : ثانياً ، الإرشاد ٢/٢٤٤، ٥ .

Certifi
Kodak Color Control Patches
Blue Cyan Green Yellow Red Magenta White 3/Color Black
Certifi

(٣٩٤١) بهاء الدين السنجاريّ الشافعيّ

أسعد بن يحيى بن موسى بن منصور بن عبد العزيز بن وهب بن هبّان ابن سُوار بن عبد الله بن رفيع بن ربيعة بن هبّان السلميّ السِّنْجاريّ الفقيه الشافعي بهاء الدين ، كان فقيهاً تكلّم في الخلاف إلاّ أنّه غلب عليه الشعر واشتهر به ، وخدم به الملوك وأخذ جوائزهم وطاف بالبلاد ومدح الأكابر .

ومن شعره قصيدة مدح بها القاضي كمال الدين الشَّهْرَزُوريّ ، أوّلها (من الكامل) :

وهواكَ ما خطَر السلوُّ ببالِه ... ولأنْتَ أعلمُ في الغرام بحالِه
ومتى وشى واشٍ إليك بأنّه ... سالٍ هواك فذاك من عُذّالِه
أوَليس للكَلِفِ المُعَنّى شاهِد ... من حالِه يُغْنيك عن تَسْآلِه ؟
جدّدتَ ثوبَ سقامِه وهتكتَ سِتْـ ... ـرَ غرامِه وصرمْتَ حبلَ وصالِه

ومنها (من الكامل) :

كتب العِذارُ على صحيفة خدّه ... نوناً وأعْجَمَها بنقطة خالِه
فسواد طُرّته كليلُ صُدوده ... وبياضُ غُرّته كيوم وصالِه
فكفاه عين كماله في نفسه ... وكفى كمالَ الدين عينُ كمالِه

ومن شعره أيضاً (من الكامل) :

ومُهَفْهَفٍ حلْوِ الشمائل فاترِ الـ ... ـألحاظ فيه طاعةٌ وعُقوقُ
وقف الرحيقُ على مَراشف ثغره ... فجرى به من خدّه راووق
سَدّتْ محاسنُه على عُشّاقه ... سُبُلَ السلوّ فما إليه طريق

٦ الشهرزوري ، الأصل : ابن الشهرزوري ، وفيات الأعيان ١/١٩٣ ، ٩٠

٣٩٤١ مأخوذ من وفيات الأعيان ١/١٩٣ .

ومنه أيضاً (من السريع) :

هبّت نُسَيمات الصّبا سحرةً ففاح منها العنبر الأشهبُ
فقلت إذ مرّت بوادي الغَضا: من أين هذا النَّفَسُ الطيّب ؟

قال جمال الدين عبد الرحمان بن السُّنَيْنيرة الواسطيّ الشاعر – وسيأتي ذكره إن شاء الله تعالى – : رافقني البهاء السنجاريّ في بعض الأسفار من سنجار إلى رأس عين فنزلنا في الطريق في مكان ، وكان له غلام اسمه إبراهيم وكان يأنَس به ، فأبعد عنّا الغلام فقام يطلبه وناداه : يا إبراهيم ، يا إبراهيم ! مراراً ، فلم يسمع نداءه لبعده عنّا ، وكان ذلك الموضع له صَدَاً ، فلمّا قال : يا إبراهيم ! أجابه الصدا : يا إبراهيم ! فقعد ساعةً ثمّ أنشدني (من الطويل) :

بنفسي حبيبٌ جارَ وهْو مُجاورٌ بعيدٌ عن الأبصار وهْو قريبُ
يُجيب صَدَا الوادي إذا ما دعوتُه على أنّه صخرٌ وليس يُجيب

وكان بينه وبين صاحبٍ له مَوَدّةٌ أكيدة ، ثمّ جرى بينهما عتاب وانقطع ذلك | الصاحب عنه ، فسيَّر إليه يَعتبه لانقطاعه ، فكتب إليه بيتَي الحريريّ وهما في المقامات (من الخفيف) : ١١

لا تَزُرْ من تحبّ في كلّ شهر غيرَ يومٍ ولا تَزِدْه عليهِ
فاجتلاءُ الهلال في الشهر يومٌ ثمّ لا تنظر العيونُ إليهِ

فكتب إليه بهاء الدين من نظمه (من الوافر) :

إذا حقّقْتَ من خِلٍّ وداداً فزُرْه ولا تَخَفْ منه مَلالا
وكُنْ كالشمس تطلع كلّ يومٍ ولا تَكُ في زيارته هلالا

٩ فقعد (انظر وفيات الأعيان ١/١٩٤، ٢٢) : فقد ، الأصل .
١٠ – ١١ راجع الحريري ، المقامة ١٥ (طبعة بيروت ١٣٧٧/١٩٥٨، ص ١٢٨ ، ٩ – ١٠) .

ومن شعره أيضاً (من السريع) :

لله أيّامي على رامةٍ وطيبُ أوقاتي على حاجر
تكاد للسرعة في مَرّها أوّلُها يعثر بالآخر

قلت : أخذه من قول الأوّل (من البسيط) :

يا ليلةً كاد من تَقاصُرها يعثر فيها العشاء بالسَّحَر

ومن شعره (من مجزوء الكامل) :

ومن العجائب أنّني في لُجّ بحر الجود راكبْ
وأموت من ظَمَإٍ ولـ كنّ عادةُ البحر العجائب

قلت : يُشبه قولَ الناصر داود في قصيدته التي مدح بها الإمام المستنصر بالله وكان قد حجبه لأجل عمّه الكامل (من الطويل) :

وبي ظَمَأٌ رؤياك منْهَلُ ريّه ولا غَرْوَ أن تصفو لديّ مشاربُهْ
ومن عجبٍ أنّي لدى البحر واقف وأشكو الظّما والبحر جمٌّ عجائبه

ولبهاء الدين السُّنْجاريّ أبيات خمريّة منها قوله (من البسيط) : ٧١١

كادت تطير وقد طِرْنا بها طرباً لولا الشِّباك التي صيغَتْ من الحَبَب

وكانت ولادتُه سنة ثلاث وثلاثين وخمسمائة ، وتوفّي رحمه الله سنة اثنتين وعشرين وستّمائة . — ومنهم مَن قال فيه شهاب الدين أبو السعادات وقال : وَلي قضاء دُنَيْسِير ، وخدم تقي الدين عمر صاحب حماة .

٨ الناصر داود ، هو الملك الناصر داود بن الملك المعظم عيسى بن الملك العادل سيف الدين أبي بكر الأيوبي المتوفى سنة ٦٥٦ .

١٦ – ١٧ ومنهم من قال فيه ... وقال ، كذا في الأصل .

(٣٩٤٢) مجد الدين النشّابيّ

أسعد بن إبراهيم بن حسن الأجلّ مجد الدين النّشّابيّ الكاتب الإربليّ ، وُلد بإربل سنة اثنتين وثمانين ، وكان في صباه نشّابيّاً ، وتنقّل في الجزيرة والشام ، ثمّ ولي كتابة الإنشاء لصاحب إربل وقلّده رسولاً إلى الخليفة ، ثمّ كان في صحبته لمّا وفد إلى الخليفة المستنصر فأنشد مجد الدين في الحال (من المتقارب) :

جلالةُ هيبةِ هذا المقامْ تُحيِّرُ عالمَ عِلم الكلامْ
كأنّ المناجي به قائماً يناجي النبيَّ عليه السلام

ثمّ إنّ مخدومه غضب عليه وحبسه ، ثمّ إنّه بعد موت صاحب إربل خدم ببغداد ، واختفى أيّام التتار فسَلِم ، ومات في سنة ستّ وخمسين وستّمائة . وله في شرّف الدين أبي إسحاق إبراهيم بن عليّ بن حرب – عُرِف بابن الموالي – ، <لمّا ولي> وزارة إربل نظم فيه مجد الدين (من المتقارب) :

فرحْنا وقلنا : تولّى الوزير وأفلح ديوانُنا بالوزاره
فما زادنا غير جاريته (؟) وفي كتْبنا كتبتْ بالإشاره

ولمّا وقع بين الأخوين الكامل والأشرف – والكامل صاحب مصر

٣ اثنتين وثمانين ، يعني : وخمسمائة (انظر ذيل مرآة الزمان ١/١١١، ٧) .
١٢ ح لمّا ولي ح ، راجع فوات الوفيات ١/١٨، ١ (وانظر ذيل مرآة الزمان ١/١١٢، ٤–٥).
١٤ جاريته : جاويشه ، ذيل مرآة الزمان ١/ ١١٢ ، ٩ ، وفوات الوفيات ١/ ٣٠١٨ ، جاويسه، الأصل|| كتبت ، الأصل وفوات الوفيات : كتب ، ذيل مرآة الزمان .

٣٩٤٢ بعضه مأخوذ من ذيل مرآة الزمان لليونيني ١/١١١ ، ونقله الكتبي في فوات الوفيات ، رقم ١٠ ، وابن تغري بردي في المنهل الصافي .

والأشرف صاحب خِلاط ، ومال ملوك الشام والشرق إلى الكامل وتحاملوا على الأشرف — قال | مجد الدين ، (من المنسرح) : ١٢ ب

٣ صاحبُ مصر ثنى الملوكَ عن الـ ـأشرف من كلّ مُسعدٍ عونِ
واحتجّ كلٌّ به ، فقلت : وهل يُؤخذ موسى بذنب فرعون ؟

وله في شرف الدين المبارك مُستوفي إربل ، (من المجتثّ) :

٦ إن المبارك فيه توقُّفٌ ولجاجهْ
صديقه أنت ما لم تعرضْ إليه بحاجهْ

وله في صدر الدين ابن نبهان ، وكان صديق عارض الجيش فعُزِل ، ثمّ صار صدر الدين صورةَ وزيرٍ للأمير شجاع الدين العزّي ، فتوفي فاتّصل صدر الدين بالملك فتح الدين ، فخرج من بغداد مغاضباً فقال (من المواليا) :

٩ رجل ابن نبهان الاعرجْ شؤمُها معلومْ ما دار قطُّ باحدْ إلاّ لقي المحتومْ
١٢ قلعْ مَلِكْ وعزَلْ عارضْ بهذا الشُّومْ وعادَ جزور غيمه مبعَرُ أخت البومْ

وقال لمّا حُبس يعقوبُ النصرانيّ مُشارف ديوان إربل وتولّى المختص النصرانيّ مكانه (من الطويل) :

١٥ فرِحْنا بيعقوبَ اللعين وحَبْسه وقلْنا : أتانا ما يَطيب به القلبُ
فلمّا وَلي المختصُّ فالشرُّ واحدٌ إذا ما مضى كلبٌ أتى بعده كلبُ

ومن شعره ، (من الكامل المرفّل) :

١٨ والأفق روضٌ زهرهُ أمسى يفتّح لي كِمامَهْ
قبضَتْ به كفُّ الثُّر يّا فالهلال لها قلامَهْ

---

١٢ جزور غيمه ، فوات الوفيات ١/١٨، ١٤ : حرر زعيمه ، الأصل .
١٣ مشارف ، الأصل : مشرف ، ذيل مرآة الزمان ١/١١٧، ٧ .
١٨ أمسى ، الأصل : — ، ذيل مرآة الزمان ١/١١٤، ١٢ .

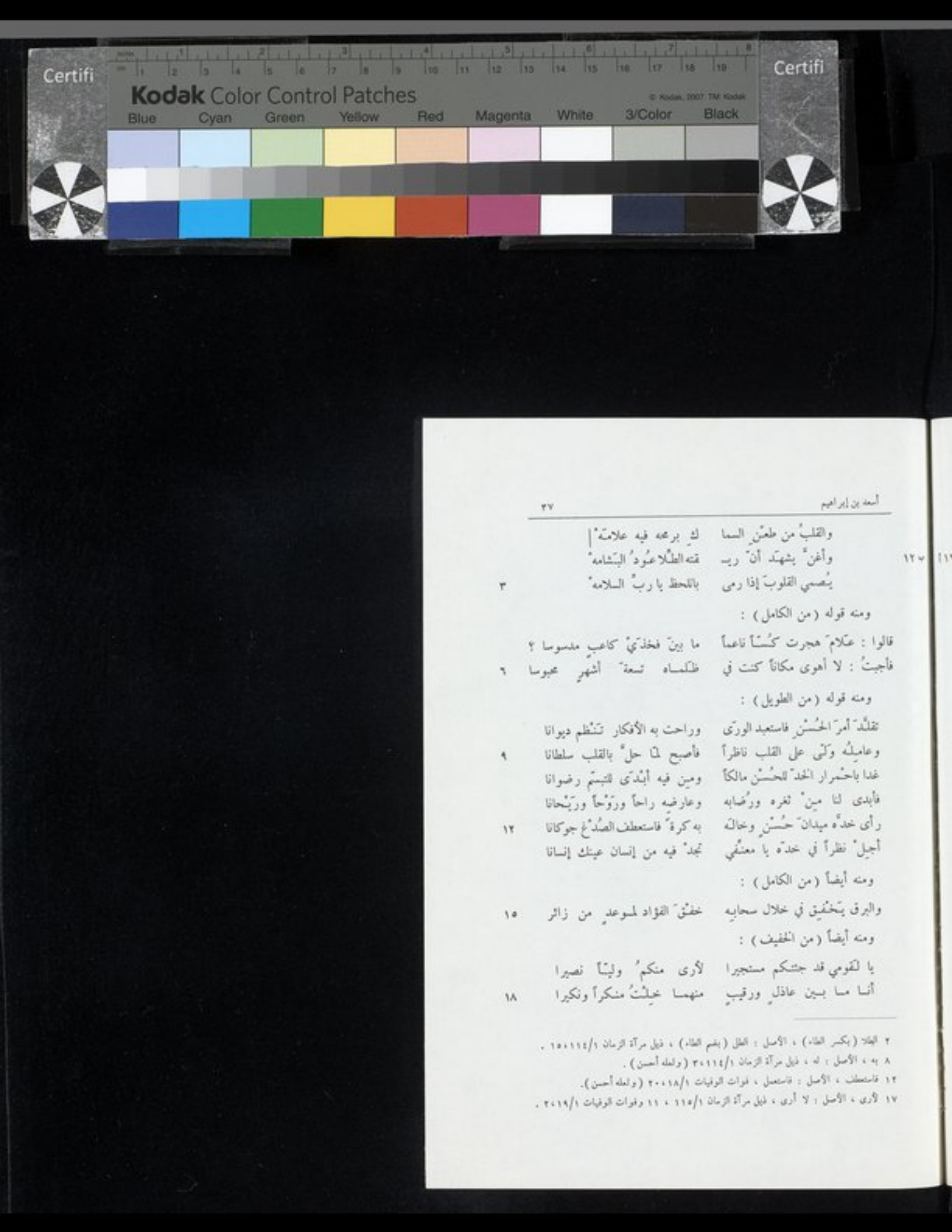

والقلبُ من طعْنِ السما ... كِ برمحه فيه علامَهْ
وأغنَّ يشهَد أنّ ريـ ... قته الطِّلا عُودُ البَشامهْ
يُصمي القلوبَ إذا رمى ... باللحظ يا ربِّ السلامهْ

ومنه قوله (من الكامل) :

قالوا : علامَ هجرت كُسّاً ناعماً ... ما بينَ فخذَيْ كاعبٍ مدسوسا ؟
فأجبتُ : لا أهوى مكاناً كنت في ... ظلماه تسعةَ أشهرٍ محبوسا

ومنه قوله (من الطويل) :

تقلَّدَ أمرَ الحُسْنِ فاستعبد الورَى ... وراحت به الأفكار تَنْظم ديوانا
وعامِلُه وَلّى على القلب ناظراً ... فأصبح لمّا حلَّ بالقلب سلطانا
غدا باحْمرار الخدّ للحُسْن مالكاً ... ومِن فيه أبْدَى للتبسّم رضوانا
فأبدى لنا مِنْ ثغره ورُضابه ... وعارضِه راحاً ورَوْحاً ورَيْحانا
رأى خدَّه ميدانَ حُسْنٍ وخالَه ... به كرةً فاستعطف الصُدْغ جوكانا
أجِلْ نظراً في خدّه يا معنّفي ... تجدْ فيه من إنسان عينك إنسانا

ومنه أيضاً (من الكامل) :

والبرق يَخْفِق في خلال سحابِه ... خفْقَ الفؤاد لموعدٍ من زائر

ومنه أيضاً (من الخفيف) :

يا لقومي قد جئتكم مستجيرا ... لأرى منكمُ وليّاً نصيرا
أنا ما بين عاذلٍ ورقيبٍ ... منهما خِلْتُ منكراً ونكيرا

---

٢ الطلا (بكسر الطاء) ، الأصل : الطل (بضم الطاء) ، ذيل مرآة الزمان ١/١١٤، ١٥ .
٨ به ، الأصل : له ، ذيل مرآة الزمان ١/١١٤، ٣ (ولعله أحسن) .
١٢ فاستعطف ، الأصل : فاستعمل ، فوات الوفيات ١/١٨، ٢٠ (ولعله أحسن).
١٧ لأرى ، الأصل : لا أرى ، ذيل مرآة الزمان ١/١١٥ ، ١١ وفوات الوفيات ١/١٩، ٢ .

بأبي شادنٌ تبدّى فأبدى ... من محيّاه بهجةً وسرورا
وعِذارٌ في ذلك الخدّ أبدى ... بيبَها الحُسْنُ جنّةً وحريرا
٣ وثنايا كأنّها مـن لُجينٍ ... قدّرُوها في ثغره تقديرا ١١٣
لا رعى الله يومَ زَمّوا المطايـا ... إنّه كان شرُّه مستطـيرا
أودعُوا حينَ ودّعوا الصبَّ وجْداً ... وتناموا والقلب يَصْلى سَعيرا
٦ وأسالوا الدموعَ، من نرجسٍ غضٍّ ... ، على الخدّ لؤلؤاً منثورا
فغدا الصبُّ يرتضي الحبَّ ديناً ... ويرى ناظر السلوّ حسيرا
وهدى قلبَه السبيلَ فإمّا ... صابراً شاكراً وإمّا كفورا
٩ صمَّ سمعي عن الكلام كما صر ... تُ بمدحي زنكي سميعاً بصيرا
وأراتـا نـوالَه وسَقاه ... فرأينـا منهُ بشيراً نذيرا
كل ساعٍ داعٍ لـه بدوام الـ ... ـملك ما زال سعْيُه مشكورا
١٢ كم سقى سيفُه شراباً حميماً ... وسقى سَيْبُهُ شراباً طهورا
سَرَّحِ الطرْفَ في ذُراه تَرَى ثَـ ... ـمَّ نعيماً به ومُلْكاً كبيرا
لم يرَ النازلون في ظلّه المه ... حور شمْساً يوماً ولا زَمْهريرا
١٥ ويُبيح الطعامَ والمال كم عـ ... ـمَّ يتيماً بزاده وأسـيرا

٧ يرى ، ذيل مرآة الزمان ١/١١٥، ١٩٠ ، وفوات الوفيات ١/١٩، ١٠ : ترى ، الأصل .
٩ زنكي ، الأصل وذيل مرآة الزمان ١/١١٦، ٢ : أيكي ، فوات الوفيات ١/١٩، ١٢ .
١٢ سيبه ، ذيل مرآة الزمان ١/١١٦، ٦، وفوات الوفيات ١/١٩، ١٣ : شربه ، الأصل .
١٣ ذراه ، الأصل وذيل مرآة الزمان ١/١١٦، ٧ : ثراه ، فوات الوفيات ١/١٩، ١٤ .
١٤ المعمور ، الأصل : المقصور ، ذيل مرآة الزمان ١/١١٦، ٨ وفوات الوفيات ١/١٩، ١٥ .
١٥ يبيح ، الأصل وذيل مرآة الزمان ١/١١٦، ٩ : مبيح ، فوات الوفيات ١/١٩، ١٦ .

٨ راجع سورة الإنسان (٧٦) ٣ .

(٣٩٤٣) مؤيد الدين ابن القلانسيّ

أسعد مؤيّد الدين بن المظفّر بن أسعد بن حمزة بن أسعد بن عليّ الصاحب الرئيس أبو المعالي ، التميميّ الدمشقيّ ابن القلانسيّ والد الصاحب عزّ الدين حمزة ، ولد سنة ثمانٍ وتسعين ظنّاً ، وسمع حضوراً من حنبل المكبّر وسمع من ابن طَبَرْزَذ والكنديّ ، وحدّث بدمشق ومصر وروى عنه ابن الخبّاز وابن العطّار وجماعة ، وكان صدراً جليلاً معظّماً وافر الحرمة كثير الأملاك تامّ الخبرة ذا عقل ورأي وحزم وكان أهلاً للوزارة ، ولكنّه لم يدخل في هذه الأشياء عقلاً ، | ولمّا توفي ابن سُوَيد ألزم بمباشرة أملاك الظاهر فباشرها متكلّفاً بلا معلوم ، وتوفي سنة اثنتين وسبعين وستّمائة .

١٣ ب

وأورد له قطب الدين ابن اليونينيّ في « الذيل على المرآة » (من البسيط) :

يا ربِّ جُد لي إذا ما ضمّني جَدَثي ... برحمةٍ منك تُنجيني من النارِ
أحسِنْ جواري إذا أصبحتُ جارك في ... لحدي فإنّك قد أوصيت بالجار

(٣٩٤٤) مؤيد الدين ابن القلانسيّ المؤرخ

أسعد بن العميد أبي يعلى حمزة بن أسعد بن عليّ بن محمد بن الصدر الرئيس مؤيّد الدين أبو المعالي التميمي الدمشقي الكاتب الوزير المؤرخ ابن

٢ أسعد بن علي ، الأصل : أسد بن علي ، ذيل مرآة الزمان ٣/٧٠٣٩ وتاريخ الإسلام للذهبي وشذرات الذهب ٥/٣٣٦ ، ٥١ .

٤ ثمان وتسعين ، يمني : وخمسمائة .

١٤ أسعد بن علي ، الأصل والدرر الكامنة ١/٢٠٣٦٠ : أسد بن علي ، انظر الحاشية على السطر ٢ ، والتكملة للمنذري ٢/٣٤١، ١٤٠ .

٣٩٤٣ بعضه مأخوذ من تاريخ الإسلام للذهبي وبعضه من ذيل مرآة الزمان لليونيني ٣/٣٦ – ٣٧ ، وقارن بذيل وفيات الأعيان لابن الصقاعي ٢٢ ب .

٣٩٤٤ مأخوذ من تاريخ الإسلام للذهبي ١ وقارن بالتكملة للمنذري ٢/٣٤١ – ٣٤٢ .



القلانسيّ ، سمع وروى ، وتوفيّ سنة ثمانٍ وتسعين وخمسمائة وهو جدّ المذكور قبل .

(٣٩٤٥) أبو الفضل قاضي طرابلس

أسعد بن أحمد ابن أبي رَوْح القاضي العالم أبو الفضل الطرابلسيّ رأس الشيعة بالشام تلميذ القاضي ابن البرّاج ، جلس بعد ابن البرّاج لتدريس الرفض وصنّف التصانيف ، وولاّه ابن عمّار قضاء طرابلس ، وله كتاب « عيون الأدلّة في معرفة الله » وكتاب « التبصرة في خلاف الشافعيّ للإماميّة » و « البيان في حقيقة الإنسان » ، وكتاب « المقتبس في الخلاف بيننا وبين مالك ابن أنس » وكتاب « التبيان بيننا وبين النُّعمان » و « مسألة القفاع » ، كتاب « الفرائض » ، كتاب « المناسك » ، كتاب « البراهين » وأشياء غير هذه ؛ وكان عظيم الصلاة والتهجّد لا ينام إلاّ بعض الليل . جمع ابن عمّار بينه وبين مالكيّ فناظره في تحريم القفاع ، فانزعج وقال المالكيّ : كُلْبي ! فقال له : ما أنا على مذهبك ! يعني أنّهم يجوّزون أكل الكلب . توفي في حدود العشرين والخمسمائة .

(٣٩٤٦) الموفّق الطبيب

أسعد بن إلياس بن جُرجس بن المطران موفّق الدين طبيب السلطان صلاح الدين وأولاده وشيخ الأطبّاء بالشام ، وفّقه الله للإسلام وكان عارفاً

٣٩٤٥ قارن لسان الميزان ١/٣٨٦ وأعيان الشيعة ١١/١٨٧ – ١٨٨ ومعجم المؤلفين لكحالة ٢/٢٤٥ .

٣٩٤٦ أوله مأخوذ من تأريخ الإسلام للذهبي ؛ وقارن بمرآة الزمان ٨/٤١١ والنجوم الزاهرة ٦/١١٣ وعيون الأنباء ٢/ ١٧٥ ومعجم الأطباء لعيسى بك ١٣٥ وأعيان الشيعة ١١/١٨٨ .

بالعربيّة كثير الاشتغال ، له التصانيف ، وكان مليح الصورة نبيلاً ، يَرْكب في مماليكَ تركٍ حتّى كأنّه وزير ، اشتغل على المهذّب النقّاش وعمل أنابيب بركة داره ذهباً . وزوّجه السلطان أحد (!) حظاياه وهي حَوْزة ، وخلّف من الكتب عشرة آلاف مجلّدة . وأجلُّ تلاملته المهذّب عبد الرحيم ابن عليّ الدَّخوار وكان غزير المروءة حسن الأخلاق كريم العِشرة جواداً متعصّباً للناس عند السلطان يقضي حوائجهم . صحبه صبيٌّ حسن الصورة اسمُه عمر فأحسن إليه ، وكان الموفّق يحبّ أهل البيت ويبغض ابن عُنين لخبث لسانه ويُحرّض السلطان على نفيه وقال : أليس هو القائل (من المنسرح) :

سلطانُنا أعرجٌ وكاتبُهُ أعيمشٌ والوزير مُنحدب

فقال ابن عُنين ، (من البسيط) :

قالوا : الموفّق شيعيٌّ . فقلت لهم: هذا خلاف الذي للناس منه ظهَرْ
وكيف يجعل دينَ الرفض مذهبه وما دعاه إلى الإسلام غير عُسَرْ؟

وتوفي سنة سبع وثمانين وخمسمائة ودفن بقاسيون على قارعة الطريق عند دار زوجته حوزة ، ولمّا مات اشترت داراً وبَنَتْ إلى جانبها مسجداً وعمرّت له تربة وهي تُعرف بدار حوزة وكانت صالحةً زاهدةً عابدة .

قال ابن أبي أُصيبعة : حدّثني الحكيم عمران الإسرائيلي أنّه حضر بيع كتب ابن المطران فوجدهم قد أخرجوا من الأجزاء الصِغار ألوفاً كثيرةً أكثرُها

١ التصانيف ، كذا في الأصل : تصانيف ، تأريخ الإسلام للذهبي .
٣ أحد ، كذا في الأصل ، بواحدة من، تأريخ الإسلام للذهبي || حوزة، الأصل : جوزة، عيون الأنباء ٢/١٧٦، ٢٦ ومرآة الزمان ٨/٤١٢، ٤ .
١٠ أعيمش : أعمش ، الأصل .
١٦ حوزة : جوزة ، الأصل .
١٧ – ص ٤٢ ، ٤ انظر عيون الأنباء ٢/١٧٩، ١٠ – ٩ .

Certifi
Kodak Color Control Patches
Blue Cyan Green Yellow Red Magenta White 3/Color Black
Certifi

بخطّ ابن الجمّالة، وأنّ القاضي الفاضل | بعث يستعرضها، فبعثوا إليه بملء خزانةٍ ١٤ ب
صغيرة فرآها ثمّ ردّها ، فبلغت في المناداة ثلاثة آلاف درهم ، واشترى
٣ الحكيم عمران أكثرها وقال لي : إنّه حصل الاتّفاق مع الوَرّاقة في بيعها
أنّهم أطلقوا بيع كلّ جزء بدرهم . انتهى . — قلت : وقد اشتريت أنا من
تركة جمال الدين إبراهيم بن شرف الدين العطّار الطبيب رحمه الله تعالى
٦ لمّا تُوفي ولدُه كتاب « الحاوي الكبير في الطبّ » في ستّة عشر مجلّداً بخط
هذا موفّق الدين ابن المطران وهي أجزاء صغار مستطيلة ، وقد عدم منها
البعض فكمّله جمال الدين رحمه الله تعالى بخطّه المليح . وكتب ابن المطران
٩ كتابةً جيّدةً مليحةً إلى الغاية ، ومدحه البديع عبد الرزّاق بن أحمد العامريّ
— وسيأتي ذكره في موضعه من حرف العين — بقصيدة هائية أوّلها (من
الكامل) :

١٢ يُنهي إليك وليس عنك بمنتهي قلبٌ على صاب الصبابة مُكثِرِ
شوقاً أدلّ على الفؤاد فلم يُفِد بمُدَكَّهٍ إلاّ غرامَ مُدلَّهِ
تدنو فيغدو فيك حلف تفكّرٍ ولكَم بعدتَ فبات إلفَ تفكُّهِ
١٥ يهوى الذي تهوى ويعشقُ قلبُهُ ما تشتهي فيُصَدُّ عمّا تشتهي
تجني ويعلم ما جنيتَ فيجتني عُذراً يوجّههُ بوجهِ أبله
لعجبتُ من مُغضٍ على نار الغضا ما زال مستنداً إلى صبرٍ بَهي
١٨ فطنٌ دهاه في حُشاشته الهوى غِراً ولن يُدهى سوى الفطنِ الدّهي
ولقد نَهاهُ نُهاه عنك فلم يزل يزداد غيّاً في هواك إذا نُهي
لو ساعد التوفيق لم يك لائذاً بسوى الموفّق ذي المحلّ الأنبهِ
٢١ من لا يرى الإحسان في الأقوال ما لم يتلُها بفعالِ خيرٍ مموّهِ |
رؤياه للأدواء حاسمةٌ فكم مُشفٍ شفاه بذلك الوجه البَهي ١١٥

١٤ تدنو ، الأصل : يدنو ، عيون الأنباء ٢/١٨٠، ٧ .
١٧ مغضٍ : مغضى ، الأصل .

ضاهى ابنَ مريمَ حكمةً وسعادة فعنا الأعزّ لـه عنوّ مُوَلّه
نصر العُفاة على الزمان ندى أبي نصر أخي الجاه الوجيه الأوجه
الألمعيّ الأريحيّ المُرْتَجى اللوذعيّ الفيلسوف المدرَه
وإذا الخلائق أشْبهتْ أمثالها في الأكرمين فما له من مُشْبه
وإذا الخواطرُ أصبحت مشدُوهةً فضل الأنامَ بخاطر لم يُشْده
فلكٌ من الإحسان حين وصلتُه أغنى بأعلى أوْجُهٍ عن أوجه

وهذا القدر منها كافٍ ، وكان ابن الجمّالة كاتبه ينسخ له أبداً ، ومن تصانيف ابن المطران كتابُ «آداب طبّ الملوك» و «اختصار كتاب الأدوار للكسدانيّين» إخراج ابن وحشيّة، كتاب على نَمَط دعوة الأطبّاء ، «المقالة الناصريّة في حفظ الأمور الصحيّة» عمله للملك الناصر ، رتّبه أحسن ترتيبٍ ، كتاب «بستان الأطبّاء وروضة الألبّاء» ولم يكمل ، وكان عنده بخطّه المليح عدّةُ مُسوّدات أخذها أخواته وفرّقْنها وضاعت جميعها .

(٣٩٤٧) صدر الدين بن المنجّا

أسعد بن عثمان بن أسعد بن المنجّا بن بركات بن المؤيّد أبو الفتح صدر الدين التّنوخي الدمشقي الحنبلي ، كان من العدول الصدور الرؤساء الأعيان

٢ ندى ، عيون الأنباء ٢/١٨٠ ، ٢٠ : رى ، الأصل .
٩ للكسدانيين ، عيون الأنباء ٢/١٨١، ٢٥ : للكرذانيين ، الأصل .
١٤ المؤيد ، كذا في الأصل وفي المنهل الصافي لابن تغري بردي ، ويبدو أنه غلط من الصفدي وصوابه المؤمل (انظر ترجمة أسعد بن المنجا التالية ، وهو حفيده كما يظن المؤلف ، و «مؤمل» أيضاً في تأريخ الإسلام للذهبي) .

٣٩٤٧ أكثره مأخوذ من تأريخ الإسلام للذهبي ؛ ونقله ابن تغري بردي في المنهل الصافي ، وقارن أيضاً بذيل طبقات الحنابلة لابن رجب ٢/٢٦٨ والبداية لابن كثير ١٣/٢١٦ وشذرات الذهب ٥/٢٨٨ ومعجم الدمياطي (Vajda) ٧٨ .

Certifi
Kodak Color Control Patches
© Kodak, 2007 TM Kodak
Blue Cyan Green Yellow Red Magenta White 3/Color Black
Certifi

المتموّلين بدمشق . بنى بها مدرسةً عند دار الذهب المعروفة قديماً بدار القلوس قُدام القليجيّة الحَنَفيّة ، سمع ابن طَبَرْزَذ وحنبلاً وغيرهما وحدّث ، ومولده بدمشق سنة ثمان وتسعين وخمسمائة ووفاته سنة سبع وخمسين وستّمائة .

(٣٩٤٨) القاضي وجيه الدين ابن المنجّا

أسعد بن المنجّا بن بركات بن المؤمّل أبو المعالي وجيهُ الدين ابن أبي المنجّا التَّنوخيّ المعرّيّ الأصل الدمشقي المولد الفقيه الحنبليّ ، رحل إلى بغداد ١٥ ب وتفقّه بها وبرع في المذهب وولي قضاء حرّان في أواخر دولة نور الدين ، ومن أجله بنى الشيخ المسمار المساريّة ووقفها عليهم . صنّف «النهاية في شرح الهداية» في بضعة عشر مجلداً وصنّف «الخلاصة» . وتوفي سنة ست وستّمائة . وأظنّه جدّ صدر الدين المذكور قبل . وله شعر .

(٣٩٤٩) ابن المنفاخ الطبيب

أسعد بن حلوان الحكيم أبو الفضل ابنُ المنفاخ ، أصله من المعرّة ، واشتغل بالطبّ ومهر فيه ، وتميّزَ في عمله ، وخدم الأشرف موسى بن العادل في بلاد الشرق وبقي في خدمته سنين وانفصل عنه ، وتوفي بحماة سنة اثنتين وأربعين وستّمائة .

٣٩٤٨ مأخوذ من تاريخ الإسلام للذهبي ؛ وقارن بذيل تاريخ بغداد لابن الدبيثي ٢٥٥أ ، وذيل طبقات الحنابلة ٢/٤٩ ، والفارس في تاريخ الفارس للنعيمي ٢/١١٤ ، والفلاكة الجوهرية لابن طولون ٣٠٥ والتكملة للمنذري ٣/٢٨٣ – ٢٨٤ ، وشذرات الذهب ٥/١٨ ، ومعجم المؤلفين ٢/٢٤٩ .

٣٩٤٩ مأخوذ من عيون الأنباء ٢/٢٦٥ .

(٣٩٥٠) وجيه الدين

أسعد بن عبد الرحمان بن حُبَيْش التنوخيّ المعرّي الأصل الدمشقيّ المولد ، وجيه الدين أبو المعالي . نقلتُ من خطّ شهاب الدين القُوصيّ في «معجمه» في ترجمة المذكور قال : أنشدني رحمه الله بدمشق في شهور سنة أربع وستّمائة لنفسه ، (من الوافر) :

إذا ما دارت الأفلاكُ يوماً بسعدك فهْي تأبى أن تُكادا
فمهما اسطَعْتَ من خيرٍ فعجِّل به ما دُمتَ تأمَنُ أن تُعادا
فكم من جمرةٍ أمْسَتْ سعيراً فلمّا أصبحت أضحت رمادا

قال : وأنشدني لنفسه في الباذنجان الأبيض (من السريع) :

قُلْ لي : ما شيءٌ إذا رمتَه رأيتَه من غير إزعاج
كأنّما خُضْرةُ تيجانه زمرّدٌ رُصِّعَ في عاج

قال : وأنشدني لنفسه في الباذنجان الأسود (من الطويل) :

وزنجيّةٍ مصقولة الوجه دائماً على رأسها تاجٌ حكى خضرة الآس
تُعذَّبُ بالنيران من غير زلّةٍ وترتاحها الأرواح من أكثر الناس

قلت : شعر متوسّط ، وتوفّي بعد الثلاثين والستمائة .

(٣٩٥١) المستوفي بمصر

أسعد بن السديد المَاعز القِبْطيّ ، أسلم في الدولة الأشرفيّة ، وكان

٣٩٥٠ نقله ابن تغري بردي في المنهل الصافي ١٧٤ أ .
٣٩٥١ نقله ابن تغري بردي في المنهل الصافي ١٧٣ ب ، وقارن بتاريخ الإسلام للذهبي ، والنجوم الزاهرة ٨/٧٩ .



مستوفي الديار المصريّة ، وله خِبرة تامّة ومكانة كأبيه . توفّي سنة خمس وتسعين وستّمائة . حكى لي القاضي شهاب الدين محمود رحمه الله تعالى قال : لمّا مرض المذكور توجّهْنا إليه نَعوده ، فوجدناه ضعيفاً إلى الغاية وقد وضعوا عنده أنواعاً من الحُليّ والمصاغ المُجوْهر والعقود وفيها العنبر الفائق وأنواعاً من الطيب ، ثمّ إنّه قال : ارفعوا هذا عنّي ! وأسرّ إلى خادمٍ كلاماً ، فمضى وأتى بحُقّ ففتحه وأقبل يشمّه وقمْنا من عنده ، ثمّ إنّه مات فسألنا ذلك الخادمَ فيما بعد : ما كان في ذلك الحُقّ ؟ فقال : شَعَرة من است الراهب الفلانيّ الذي كان له كذا وكذا سنةً ما لمس الماء ولا قاربه . قال : فأنشدتُ (من البسيط) :

ما يقبض الموتُ نفساً من نفوسهمُ إلاّ وفي يده من نَتْنها عودُ

الألقاب

الأسعرديّ تقيّ الدين الحافظ : عبيدُ بن محمد النورُ الأسعرديّ .
الإسفرائينيّ المتكلّمُ : أبو إسحاق إبراهيم بن محمد .
والإسفرائينيّ الفقيه الشافعيّ : أبو حامد أحمد بن محمد بن أحمد . —
والإسفرائينيّ المتكلّمُ آخِرُ اسمِه محمد بن عبد الجبّار . —|
الإسفرائيني الشافعيّ : إسحاق بن أبي عمران . ٧ ١٦

١ كأبيه ، انظر ذيل مرآة الزمان ٤/١٧٨، ١٢٤ : كابية ، الأصل .
٨ قاربه ، الأصل والمثبل الصافي : قربه ، النجوم الزاهرة ٨/٤٨٠ .

(٣٩٥٢) الواعظ الشافعيّ

اسفنديار بن الموفّق ابن أبي عليّ بن محمّد بن يحيى بن طُطُشْ أبو الفضل الكاتب الواعظ الصوفيّ ، أصله من بوشَنْج ، ذكر أنّه وُلِدَ ببغداد سنة أربع وأربعين وخمسمائة وتوفّي في سَلْخ شعبان ، وقيل : في ربيع الأوّل سنة خمس وعشرين وستّمائة . قرأ الفقه على مذهب الشافعيّ والأدب حتّى برع فيه . صحب الشيخ صَدَقةَ ابن وزير الواعظ الواسطيّ وسمع معه الحديث من أبي الفتح محمد بن عبد الباقي بن أحمد بن سلمان وأبي المعالي عمر بن بينمان المستعمَل وقاضي القضاة أبي طالب رَوح بن أحمد الحديثيّ وغيرهم ، وعقَد مجلس الوعظ بالمدرسة التاجيّة بباب أبْرز مدّةً ، ثمّ إنّه ترك ذلك واشتغل بالكتابة والإنشاء ورُتّب بديوان الإنشاء للإمام الناصر في جمادى الأولى سنة أربع وثمانين وخمسمائة ، وعُزِل في شهر رمضان من السنة المذكورة وأقام في منزله مدّةً طويلةً ، ثم رُتّب شيخاً برباط درب راحي فأقام فيه مدّة ثمّ عُزِل . وكان غزير الفضل واسع العلم فصيح اللسان حسن البيان مليح الإيراد لطيف الإشارة حلو العبارة كثير المحفوظ له نظم ونثر ، وكان يتشيّع ، وهو لطيف الأخلاق متودّد ذو صورة مقبولة وبِشر وتبسّم كثير العبادة والتهجّد بالأسحار كثير التلاوة . ومن شعره (من البسيط) :

كلٌّ له غرضٌ يسعى ليدركَهُ ... والحرّ يجعلُ إدراكَ العُلى غرَضَهْ
يُهينُ أموالَه صَوْناً لِسُؤدده ... ولم يصُن عِرْضَه من لم يُهِن غرَضَه

٢ خطش ، بفتح الطاء الأول في الأصل .

٣٩٥٢ قارن بذيل تأريخ بغداد لابن الدبيثي ٢٧٥ ب ، وتأريخ الإسلام للذهبي ، وحوادث الزمان للجزري (Gotha ١٥٥٩) ٣ أ .

Certifi
Kodak Color Control Patches
© Kodak, 2007 TM Kodak
Blue Cyan Green Yellow Red Magenta White 3/Color Black
Certifi

قال جمال الدين أبو الفَرَج ابن الجَوزيّ في «دُرّة الإكليل» : عُزِل اسفنديار الواعظ وكان قد جُعل كاتب إنشاء . حكى عنه بعض عدول بغداد أنّه حضر | مجلسَه بالكوفة فقال : لمّا قال النبيّ صلى الله عليه وسلّم: ١١٧ و
«من كنت مولاه فعليٌّ مولاه» تغيّر وجهُ أبي بكر وعمر ، فنزل قوله تعالى: ﴿ فَلَمَّا رَأَوْهُ زُلْفَةً سِيئَتْ وُجُوهُ الَّذِينَ كَفَرُوا ﴾ [٢٧/٦٧] . —
ولما ولي هذا الرجل لبس الحرير والذهب ، وكان يدخل من درب إلى درب يُطوِّلُ الطريق ليُصاح بين يديه «بسم الله» . فبلغني عن بعض الظراف أنّه رآه يخرج من دَرْب ويدخل درباً ، قال : هذا رمّاه التراب .

الألقاب

ابن اسفنديار الواعظ : نجم الدين عليّ بن اسفنديار ، وقيل : نصر .
ابن الإسفنجيّ : إسماعيل بن محمد .
الإسكافيّ الكاتبُ : أبو القاسم عليّ بن محمد .
الإسكاف المتكلّم : عبد الجبّار بن عليّ .
ابن الإسكاف الطبيب : محمد بن عسكر .
الإسكافيّ المعتزليّ : أبو القاسم جعفر بن محمد .
الإسكافيّ وزير المعتزّ : جعفر بن محمود .

٧ ظراف : طراف ، الأصل .

أسلع

(٣٩٥٣)

أسلع بن شَريك الأعْوَجيّ التميميّ خادم رسول الله صلى الله عليه وسلّم وصاحب راحلته ، نزل البصرة . وروى عنه زُرَيق المالكيّ .

(٣٩٥٤)

أسلع بن الأسقَع الأعرابيّ ، له صُحْبة . روى عن النبيّ صلى الله عليه وسلّم في التيمّم : « ضَرْبةٌ للوجه وضربةٌ لليدين إلى المرفقين » . قال ابن عبد البرّ : لا أعلم له غيرَ هذا الحديث . ولم يروِ له غيرُ الربيع بن بدر المعروف بعُلَيلة بن بدر عن أخيه في ما علمتُ . قال : وفيه وفي الذي قبله نَظَرٌ |

١٧ ب

أسلم

(٣٩٥٥)

أسلم الحبشيّ الأسود كان مملوكاً لعامر اليهوديّ يرعى الغنم له . أتى رسول الله صلى الله عليه وسلم وهو يحاصر بعض حصون خَيْبَر ومعه غنم له وكان فيها أجيراً لليهوديّ ، فقال : يا رسول الله ، اعْرِض عليّ الإسلام ! فعرضه عليه فأسلم ، وكان رسول الله صلى الله عليه وسلّم لا يحقر أحداً

٣ التميمي ، الأصل : التيمي ، الاستيعاب ١/١٣٩ ، ٧ .

٣٩٥٣ مأخوذ من كتاب الاستيعاب ، رقم ١٤٨ .
٣٩٥٤ مأخوذ من كتاب الاستيعاب ، رقم ١٤٩ .
٣٩٥٥ مأخوذ من كتاب الاستيعاب ، رقم ٣٥



يدعوه إلى الإسلام ويَعْرِضه عليه ، فلمّا أسلم قال : يا رسول الله ، إنّي كنتُ أجيراً لصاحب هذه الغنم وهي أمانة عندي ، فكيف أصنع بها ؟ فقال : اضربْ في وجوهها فسترجع إلى ربّها . فقام الأسود فأخذ حفنةً من حصًى فرمى بها في وجوهها وقال : ارجعي إلى صاحبكِ فوالله لا أصحبكِ أبداً ! فخرجَتْ مجتمعةً كأنّ سائقاً يسوقها حتى دخلت الحصن . ثمّ تقدّم إلى ذلك الحصن يقاتل مع المسلمين ، فأصابه حجر فقتله وما صلّى لله صلاةً قطُّ ، فأُتي به إلى رسول الله صلى الله عليه وسلّم وقد سُجّي بشملةٍ كانت عليه ، فالتفت إليه رسول الله صلّى الله عليه وسلّم ومعه نفرٌ من أصحابه ثمّ أعرض عنه ، فقالوا : يا رسول الله ، لِمَ أعرضتَ عنه ؟ قال : إنّ معه زوجتَه من الحور العين . — قال ابن عبد البرّ : إنّما ردّ الغنم — والله أعلم — إلى حصنٍ مُصالِحٍ ، أو قبل أن تحلّ الغنائم . قلت : كيف يكون الحصن مصالِحاً وهو يحاصره ؟ .

(٣٩٥٦)

أسلم بن عَمِيرة — بفتح العين وكسر الميم — بن أُميّة بن عامر بن جُشَم ابن حارثة الأنصاريّ الحارثيّ ، شهد بدراً .

(٣٩٥٧)

أسلم بن بُجْرَة — بضمّ الباء الموحّدة وسكون الجيم وفتح الراء وبعدها هاء — الأنصاريّ ، حديثه في بني قُرَيْظة أنّ رسول الله صلّى الله

١٥ بدراً ، الأصل : أحداً ، الاستيعاب ١/٦٠٨٦ وأسد الغابة ١/٧٠٧٨ .

٣٩٥٦ مأخوذ من كتاب الاستيعاب ، رقم ٣٦ .

٣٩٥٧ مأخوذ من كتاب الاستيعاب ، رقم ٣٧ .

عليه وسلّم ضرب عُنقَ | من أنبتَ الشَّعْرَ منهم ، ومن لم يُنْبِت جعله في غنائم المسلمين . — قال ابن عبد البرّ : إسناد حديثه ضعيف لأنّه يدور على إسحاق بن أبي فروة ، ولم يصحّ عندي نسب ابن بُجْرَة هذا ، وفي صُحبته نَظَر .

(٣٩٥٨) أبو رافع مولى النبيّ صلى الله عليه وسلّم

أسلم أبو رافع مولى رسول الله صلى الله عليه وسلّم ، كان مملوكاً للعبّاس بن عبد المطّلب فوهبه لرسول الله صلّى الله عليه وسلّم . فلمّا بَشّرَ رسولَ الله صلّى الله عليه وسلّم بإسلام العبّاس أعتقه . وهاجر بعد بَدْر إلى المدينة وشهد أُحُداً والمشاهدَ كلّها مع رسول الله صلى الله عليه وسلّم . وزوّجه رسولُ الله صلى الله عليه وسلّم مولاتَه سَلْمى وولدتْ له — على ما قيل — عُبيد الله . أسند عن رسول الله صلى الله عليه وسلّم ، قيل : بضعةَ عشر حديثاً ، وقيل : ثمانية وستّون ؛ وأخرج له في الصحيحَين أربعة أحاديث انفرد البخاريّ بحديثٍ واحدٍ ومسلم بثلاثة ، وأخرج له أحمد سبعة عشر حديثاً ، منها حديث عائشة الذي فيه : ارددْها إلى مأمَنِها . — واختُلف في اسمه ، فقيل : إبراهيم ، وقيل : هُرمز ، والله أعلم . توفي — قيل — سنة ستّ وثلاثين للهجرة .

(٣٩٥٩) مولى عمر بن الخطّاب رضي الله عنه

أسلم مولى عمر بن الخطّاب رضي الله عنه ، كنيته أبو زيد ، وقيل : أبو خالد . من الطبقة الأولى من التابعين ، وهو حبشيّ من بجاوة ، وقيل : من سبْي عين التَّمْر ، سباه خالد بن الوليد رضي الله عنه فاشتراه عمر رضي

١٣ اردِدها إلى مأمَنِها ، انظر Concordance ٢/٢٤٦ .

٣٩٥٨ بعضه مأخوذ من كتاب الاستيعاب ، رقم ٣٤ .

٣٩٥٩ قارن بطبقات ابن سعد ٥/ه وتهذيب تاريخ دمشق ٦/٣ .



الله عنه سنة إحدى عشرة لما بعثه أبو بكر على الحجّ . كان عبدُ الله بن عمر يُعظّمه ويَعرف حُرْمته . شهد أسلم خطبة عمر بالجابية ، وهو الذي رَوى أنّه رأى أبا بكر رضي الله عنه آخذاً بطرف لسانه وهو يقول : الذي يقول هذا الذي أوردني الموارد . — روى عن الخلفاء الأربعة ، وروى له البخاريّ ومسلم وأبو داود والترمذيّ وابن ماجة والنسائيّ . | وتوفي سنة ثمانين للهجرة . ١٨ ب

(٣٩٦٠) الحافظ بحشل

أسلم بن سهل بن أسلم بن زياد بن حبيب الرزّاز أبو الحسن الحافظ بَحْشَل — بالباء الموحدة والحاء المهملة الساكنة والشين المعجمة واللام — الواسطيّ ، صاحبُ « تأريخ واسط » ، منسوب إلى محلّة الرزّازين بواسط السُّفلى ومسجده هناك وداره . وهو ثقة إمام ثبتٌ وكان في وقته لا مزيد عليه في الحفظ والإتقان . حدّث عنه بتأريخه أبو بكر محمد بن عثمان بن سمعان المعدّل وكان يضاهيه في الحفظ والإتقان وشركه في أكثر شيوخه . توفي بحْشل سنة اثنتين وتسعين ومائتين .

(٣٩٦١) أبو الجعد المالكيّ

أسلم بن عبد العزيز بن هاشم بن خالد الأمويّ — من ولد أبان مولى عثمان بن عفّان — أبو الجعد الأندلسيّ الفقيه المالكيّ ، كان عظيم القدر كبير الشأن بعيد الصيت وافر الجلالة إماماً فقيهاً محدّثاً رئيساً نبيلاً ، صحب بَقيّ بن مَخْلَد زماناً . وتوفي سنة خمس وعشرين وثلاثمائة .

٨ بحشل ، الأصل : بحشل ، الإرشاد ٢/٥٠٢٥٦ .

٣٩٦٠ مأخوذ من الإرشاد ٢/٢٥٦ .

٣٩٦١ مأخوذ من تأريخ الإسلام للذهبي ؛ وقارن بتأريخ علماء الأندلس لابن الفرضي ، رقم ٢٨٠ ، وجذوة المقتبس للحميدي ، رقم ٣٢٢ ، وبغية الملتمس للضبي ، رقم ٥٧١ .

Certifi
Kodak Color Control Patches
© Kodak, 2007 TM Kodak
Blue Cyan Green Yellow Red Magenta White 3/Color Black
Certifi

أسماء

(٣٩٦٢) بنت عُميس

أسماء بنت عُميس بن معدّ بن تيم – تيم بن الحارث بن كعب بن مالك ابن قحافة، تنتهي إلى خثعم – الخثعميّة، وأمّها هند وهي خولة بنت عوف ابن زهير بن الحارث . أسلمتْ قبل دخول رسول الله صلى الله عليه وسلّم دار الأرقم بمكّة وبايعتْ ، وهاجرت إلى الحبشة مع زوجها جعفر بن أبي طالب فولدت له هناك عبد الله وعوناً ومحمداً ، فلمّا استُشهد بمؤتة تزوّجها أبو بكر الصدّيق رضي الله عنهما فولدت له محمداً. ثم توفي عنها فتزوّجها
١١٩ عليّ بن أبي طالب فولدت له يحيى وعوناً – وفي رواية : |ومحمداً ، فهي تدعى أمّ المحمدين – . وكانت تخدم فاطمة إلى أن توفّيت . وهي أخت ميمونة أمّ المؤمنين . أسند عنها الترمذيّ وأبو داود والنسائيّ وابن ماجة . وتوفّيت سنة ثمان وثلاثين للهجرة ، وقيل : بعد الستّين . ولمّا قدمت من الحبشة قال لها عمر : يا حبشيّة، سبقناكم بالهجرة . فقالت : إي لَعَمري ، لقد صدقت ، كنتم مع رسول الله صلى الله عليه وسلّم يُطعم جائعكم ويعلّم جاهلكم وكنّا البُعداء الطُّرداء ، أما والله لآتينّ رسول الله صلى الله عليه وسلّم فلأذكرنّ له ذلك ! فأتت رسول الله صلى الله عليه وسلّم فذكرت له ذلك ، فقال : للناس هجرة ولكم هجرتان .

قال سبط ابن الجوزيّ : وليس في الصحابيّات مَن اسمها أسماء بنت عميس غيرها . فأمّا أسماء غير بنت عميس فاثنتا عشرة : أسماء بنت أبي بكر ، وأسماء بنت يزيد بن السَّكن ، أسماء بنت مَخرمةَ بن جَنْدَل ،

٣ معد بن تيم ، الأصل : معد بن الحارث بن تيم بن كعب ، الاستيعاب ٤/١٧٨٤، ٩٠١ .
٤ هند وهي خولة بنت عوف ، الأصل : هند بنت عوف ، الاستيعاب ٤/١٧٨٤ ، ١٤ .

٣٩٦٢ قارن بطبقات ابن سعد ٨/٢٠٥ وكتاب الاستيعاب ، رقم ٣٢٣٠ .

أسماء بنت سلامة ، أسماء بنت مرشدة ، أسماء بنت قرظ بن خنساء ، أسماء بنت النعمان الجُوَنيّة تزوّجها رسول الله صلى الله عليه وسلّم ثمّ طلّقها ، أسماء بنت زيد بن الخطّاب ، أسماء بنت سلامة – دارميّة – ، أسماء بنت عمرو بن عديّ – سلميّة تُكنى أمّ مَنيع – ، أسماء بنت مُحرز بن عامر – أنصاريّة – ، أسماء بنت مُرشد بن حِبر أخت بني حارثة ، أسماء بنت يزيد تُكنى أمّ سلمة .

(٣٩٦٣) بنت يزيد الأنصارية

أسماء بنت يزيد بن السّكن أمّ سلمةَ الأنصاريّة الأشهليّة ، بايعت رسول الله صلى الله عليه وسلّم وروَت جملةَ حديث . روى لها الترمذيّ وأبو داود والنسائيّ وابن ماجة . قُتلتْ بعمود خيامها يومَ اليرموك تسعة من الروم . وتوفّيت في حدود السبعين من الهجرة .

(٣٩٦٤) الصحابيّة

أسماء بنت شَكَل ، ذكر مسلم أنّها دخلت على رسول الله صلى الله عليه <وسلّم> | فقالت : يا رسول الله ، كيف <تغتسل> إحدانا ١٩ ب إذا طهُرت من الحيض ؟ . . . وساقَ الحديث . وشكّ فيه ابن عبد البرّ .

٩ جملة حديث ، كذا في الأصل وراجع الحديث في كتاب الاستيعاب ١٧٨٧ ، ١٦ – ١٧٨٨ ، ٧ .
١٤ ح تغتسل ح ، انظر صحيح مسلم ، كتاب الحيض ، باب ١٣ ، والإصابة لابن حجر ٤/٢٢٤ ،
٦ : – ، الأصل .
١٥ وساق : وسأل ، الأصل .

٣٩٦٣ قارن بكتاب الاستيعاب ، رقم ٣٢٣٣ .
٣٩٦٤ قارن بالإصابة في معرفة الصحابة ٤/٢٢٤ وأسد الغابة ٥/٣٩٤ .



(٣٩٦٥) زوج النبيّ صلعم

أسماء بنت النعمان بن الجَوْن بن شراحيل ، وقيل : بنت النعمان بن الأسود ابن الحارث بن شراحيل الكنديّة . قال ابن عبد البرّ : أجمعوا على أنّ النبيّ صلى الله عليه وسلّم تزوّجها ، واختلفوا في قصّة فراقه لها . فقال قوم : لمّا دخل بها دعاها ، فقالت : تعالَ أنت ! وأبت أن تجيء . هذا قول قتادة وأبي عُبيدة . وقال بعضهم : قالت : أعوذ بالله منك ، فقال : لقد عذتِ بمعاذٍ وقد أعاذكِ الله منّي ! فطلّقها . قال قتادة : وهذا باطل ، إنّما قال هذا لامرأةٍ جميلة تزوّجها من بني سُلَيم فخفْنَ نساؤه أن تغلبهنّ فقلن لها : إنّه يعجبه أن تقولي له : أعوذ بالله منك . وقال أبو عبيدة : كلتاهما عاذتا بالله . وقيل : إنّه خلف عليها المهاجر ابن أبي أميّة المخزوميّ ، ثمّ خلف عليها قيس بن المكشوح المُراديّ ، وكانت تسمّي نفسها الشقيّة . وقيل : بل كان بها وضح كوضح العامريّة . — ومنهم من يقول : أُميمة بنت النعمان ، ومنهم من يقول : أمامة بنت النعمان .

(٣٩٦٦) زوج النبيّ صلعم

أسماء بنت الصلت السلميّة ، اختُلف فيها وفي اسمها فقيل : إنّها من أزواج رسول الله صلى الله عليه وسلّم . وقيل : تزوّجها ثمّ طلّقها . وقيل : ماتت قبل أن تصل إليه . وقيل : اسمها وسناء .

٣٩٦٥ مأخوذ من كتاب الاستيعاب ، رقم ٣٢٣٢ .

٣٩٦٦ مأخوذ من كتاب الاستيعاب ، رقم ٣٢٢٨ .



(٣٩٦٧)

أسماء بنت سلمةَ – ويقال : سلامة – بنت مخرمةَ الدارميّة التميميّة ، هاجرت مع زوجها عيّاش إلى الحبشة وولدت له بها عبد الله بن عيّاش بن أبي ربيعة ، ثمّ هاجرت إلى المدينة . روى عنها عبد الله بن عيّاش . <وأمّا أمّ عياش بن أبي ربيعة > فهي أمّ أبي جهل والحارث ابني | هشام بن المغيرة ١٢٠ وهي أيضاً أمّ عبد الله بن <أبي > ربيعة أخي عيّاش بن أبي ربيعة وهي عمّة أسماء بنت سلمة .

(٣٩٦٨)

أسماء بنت عديّ بن عمرو أمّ منيع الأنصاريّة ، كانت من المبايعات بيعة العَقَبَة .

(٣٩٦٩)

أسماء بنت مرشدة الحارثيّة ، رَوَى عنها حديثها في الاستحاضة جابر ابن عبد الله من حديث حرام بن عثمان المدينيّ عن ابنَي جابر محمد وعبد

٤ – ٦ < . . . > ، عن الاستيعاب ٤/١٧٨٣، ١٠٠١ – ١١ .
٥ ابني ، الاستيعاب : بن ، الأصل .
٩ أسماء بنت عدي بن عمرو ، الأصل : أسماء بنت عمرو بن عدي ، الاستيعاب ٤/١٧٨٤ ، ٧ .
١٢ مرشدة ، الأصل : مرثد ، الاستيعاب ٤/١٧٨٥، ١٢ .
١٣ المديني ، كذا في الأصل وراجع تأريخ بغداد ٨/٢٧٧ .

٣٩٦٧ مأخوذ من كتاب الاستيعاب ، رقم ٣٢٢٧ .
٣٩٦٨ مأخوذ من كتاب الاستيعاب ، رقم ٣٢٢٩ .
٣٩٦٩ مأخوذ من كتاب الاستيعاب ، رقم ٣٢٣١ .

Certifi
Kodak Color Control Patches
Blue Cyan Green Yellow Red Magenta White 3/Color Black
Certifi

الرحمان عن أبيهما جابر بن عبد الله ، ولا يصحّ لأنّه انفرد به حرام بن عثمان وهو متروك عند جميعهم . قال الشافعيّ رضي الله عنه : الحديث عن حرام بن عثمان حرام .

(٣٩٧٠) بنت أبي بكر الصدّيق

أسماء بنت أبي بكر الصدّيق رضي الله عنهما ، أمّ عبد الله بن الزبير ، ذات النّطاقين ، آخر المهاجرين والمهاجرات موتاً . وأمّها قُتَيلة بنت عبد العُزّى العامريّة . أسلمت قديماً بمكّة بعد سبعة عشر نفساً وبايعت رسول الله صلى الله عليه وسلّم ، وتزوّجها الزُبير رضي الله عنه وهاجر بها إلى المدينة وهي حامل ، فولدت عبد الله بقُباء . وشهدت اليرموك مع الزبير ، فقالت له : يا أبا عبد الله ، إنّ كان الرجل من العدوّ ليمرّ سريعاً فتصيب قدمُه عُدْوةً أطناب خبائي فيسقط على وجهه ميّتاً ما أصابه سلاحٌ . ثمّ طلّقها الزبير ، فأقامت مع ابنها بمكّة حتى قُتل بمكّة . كانت تقول : اللهمّ لا تُمتّني حتى تقرّ عيني بجثّة عبد الله ! فلمّا أنزل من خشبته غسلته وكفّنته ودفنته . وماتت بعده بأيّام يسيرة سنة ثلاث وسبعين للهجرة . وهي وأبوها وابنها وزوجها صحابيّون . قيل : إنها عاشت مائة سنة ولم يسقط لها سنّ .

لها في الصحيحَين اثنان وعشرون حديثاً ، وروى عنها أيضاً | الترمذيّ وأبو داود والنسائيّ وابن ماجة . — وإنّما قيل لها «ذات النّطاقين» لأنّ رسول الله صلّى الله عليه وسلّم لمّا تجهّزَ مُهاجراً ومعه أبو بكر أتاهما عبد الله بن أبي بكر وهما في الغار ومعه أسماء بنت أبي بكر وليست للسفرة شناقٌ ، فشقّت لها أسماء من نطاقها ، فقال لها رسول الله صلى الله عليه وسلّم :

٣٩٧٠ مأخوذ من كتاب الاستيعاب ، رقم ٣٢٢٦ .

أبْدَلكَ اللهُ بنطاقك هذا نطاقين في الجنّة ! – وكان أهل الشام لمّا حاصروا عبد الله بن الزبير بمكّة مع الحجّاج بن يوسف نادى واحد منهم : يا ابن ذات النطاقين ، ابرُزْ ! فيظنّ أنّه يعيّره بذلك ، فلمّا سمع ذلك عبد الله قال (من الطويل) :

وعَيَّرها الواشون أنّي أحبّها وتلك شَكاةٌ ظاهرٌ عنك عارُها

(٣٩٧١) بنت صَصْرَى

أسماء بنت عماد الدين محمد بن سالم بن الحافظ أبي المواهب ابن صَصْرَى أمّ محمّد التَّغلبيّة الدمشقيّة زوجة ابن عمّها الصاحب جمال الدين وأخت قاضي القضاة نجم الدين . ولدت سنة ثمان وثلاثين وسمعَتْ خمسة أجزاء من مكّي بن علّان وتفرّدت وحدّثت أكثر من خمسين سنة ، وحجّت مرّات . وهْا برٌّ ومعروف، وكانت تقرأ في المصحف وربّما كتبت في الإجازات . توفّيت سنة ثلاث وثلاثين وسبعمائة . وأجازت لي في سنة تسع وعشرين وسبعمائة بدمشق ، وكتب عنها بإذنها عبدُ الله بن المُحبّ . وكان مولدها سنة ثمان – أو تسع – وثلاثين وستّمائة .

(٣٩٧٢) ابن حارثة الصحابيّ

أسماء بن حارثة بن سعيد بن عبد الله بن غياث من بني أفصى ، من الطبقة

٧ محمد بن سالم بن الحافظ ، الأصل : محمد بن الحسن بن هبة الله بن محفوظ بن الحسن ، أعيان العصر ١٨١ ب

٩ ثمان وثلاثين ، يعني وستمائة .

٣٩٧١ قارن بأعيان العصر للصفدي ١٨١ ب والدرر الكامنة ، رقم ٩٠٣ .

٣٩٧٢ بعضه مأخوذ من كتاب الاستيعاب ، رقم ٣٨ .

الثالثة من المهاجرين ، وكنيته أبو هند . كان هو وأخوه هند ملازمين لخدمة رسول الله صلى الله عليه وسلّم من أهل الصفّة لأنهما كانا فقيرين ، وذكر
١٢١ بعض| الناس أنّهم كانوا ثمانية إخوة صحبوا النبيّ صلى الله عليه وسلّم وهم : أسماء وهند وخداش وذؤيب وحُمران وفضالة وسَلَمة ومالك . واختُلف في وفاة أسماء . فقال ابن سعد : مات بالمدينة سنة ستّ وستّين وهو ابن ثمانين سنة . ومن ولد أسماء بن حارثة غيّلان بن عبد الله بن أسماء بن حارثة ، وكان من قوّاد المنصور وكان له ذكر في دعوة بني العبّاس . — قال سِبْط ابن الجوزيّ : وليس في الصحابة مَن اسمه أسماء سوى هذا وأسماء بن وثاب ، له رواية . — قال ابن سعد : وأمّا هند أخو أسماء فمات في خلافة معاوية بالمدينة . وأمّا أسماء صاحب هذه الترجمة فله صُحبة ورواية ، أخرج له ابن سعد حديثاً.

(٣٩٧٣) ابن خارجة الفزاريّ

أسماء بن خارجةَ بن حصْن بن حذيفة بن بدر الفَزَاريّ ، أحد الأجواد من الطبقة الأولى من التابعين من الكوفة ، كنيته أبو حسّان . كان قد ساد الناس بمكارم الأخلاق . حكى ابن عساكر قال : أتى الأخطلُ الشاعر إلى عبد الملك بن مروان في حمالات تحمّلها عن قومه فأبى أن يعطيه شيئاً ، فسألها بِشْر بن مروان أخا عبد الملك فقال له كما قال عبد الملك ، فأتى أسماء

٤ خداش ، الأصل وطبقات ابن سعد ٤/٢/١٠٠٥١ : خراش ، الاستيعاب ٤/٥٠١٥٤٤ .
٨ وثاب ، الأصل : ربان ، الاستيعاب ١/٧٠٨٧ والاسم مختلف فيه .
٩ رواية ، روية ، الأصل .
١٥ حمالات ، تهذيب تاريخ دمشق ٣/٤٢ ، ١٢ : حملات ، الأصل .

٥ — ٦ انظر طبقات ابن سعد ٤/٢/٢٢٠٥٠ — ٥١ ، ١ .
٩ — ١٠ انظر طبقات ابن سعد ٤/٢/٥١ ، ٧ — ٨ .
٣٩٧٣ أكثره مأخوذ من تاريخ دمشق (انظر التهذيب ٣/٤١ — ٤٦) ، ونقله الكتبي في فوات الوفيات ١/١٩ .

Certifi
Kodak Color Control Patches
© Kodak, 2007 TM: Kodak
Blue Cyan Green Yellow Red Magenta White 3/Color Black
Certifi

ابن خارجة فتحمّل عنه الكُلفة ، فقال (من الوافر) :

إذا ما مات خارجةُ بن حصنٍ فلا مطرَتْ على الأرض السماءُ
ولا رجعَ البشيرُ بغُنْم جيشٍ ولا حَمَلَتْ على الطُّهر النساء
فيومٌ منك خيرٌ من رجالٍ كثيرٌ حولهم نَعَمٌ وشاء
فبورِكَ في بنيك وفي بنيهم وإن كثروا ونحن لك الفداء

وبلغ الشعرُ عبد الملك بن مروان ، فقال : عرّض بنا الخبيثُ في شعره . — قلت : كذا رواه الرواة ، فحذف المُضاف وأبقى المضاف إليه ، لأنّه أراد أسماء بن خارجة ، وماذا عليه لو كان قال : « إذا ما مات أسماء بن حصنٍ » ؟ فإنّ نسبتَه إلى جدّه أهوَنُ من حذف اسمه وإقامة اسم أبيه مقامَه ، فإن الإضافة إلى الأجداد أمر مشهور على أنّه كان يأتي بنوع من البديع وهو الجناس بين أسماء والسماء في قافية البيت .

وحكى أبو اليقظان قال : دخل أسماء بن خارجة على عبد الملك بن مروان فقال له : بم سُدْتَ الناس ؟ فقال : هو من غيري أحسن . فقال له : بلغني عنك خصال شريفة ، وأنا أعزم عليك إلاّ ذكرتَ بعضها . فقال : أمّا إذ عزمت عليّ فنَعَم ! فقال عبد الملك : هذه أوّلها . فقال أسماء : ما سألني أحد حاجةً إلاّ ورأيت له الفضل عليّ ، ولا دعوتُ أحداً إلى طعام إلاّ ورأيت له المِنّة عليّ ، ولا جلس إليّ رجل إلاّ ورأيتُ له الفضلَ عليّ ، ولا تقدّمت جليساً بركبة قطّ ، ولا قصدني قاصد في حاجة إلاّ وبالغتُ في قضائها ، ولا شتَمتُ أحداً قط لأنّه إنّما يشتمني أحد رجلين : إمّا كريمٌ فكانت منه هفوةٌ فأنا أحقّ بغَفرها ، وإمّا لئيم فأصون عِرضي عنه . فقال له عبد الملك : حُقّ لك أن تكون سيّداً .

وقال ابن الكلبيّ : خرج أسماء في أيّام الربيع إلى ظاهر الكوفة ، فنزل

٢ – ٣ راجع طبقات الشعراء للجمحي ٤٥٦ ، ٦ – ٧ حيث ينسب هذا الشعر إلى القطامي .
٥ بيتهم ، الأصل : أبيهم ، تهذيب تاريخ دمشق ٣/٤٢ ، ١٨ .

Certifi
Kodak Color Control Patches
© Kodak, 2007 TM Kodak
Blue Cyan Green Yellow Red Magenta White 3/Color Black
Certifi

في رياضٍ مُعشِبَة وهناك رجل من بني عبس نازلٌ ، فلمّا رأى قبابَ أسماء وأبنيته قوّض أبنيته ليرحل ، فقال له أسماء : ما شأنك ؟ . فقال : لي كلبٌ هو أحبّ إليّ من ولدي وأخاف أن يؤذيكم فيقتله بعض غلمانكم . فقال له : أقِمْ وأنا ضامنٌ لكلبك . ثمّ قال لغلمانه : إذا رأيتم كلبه قد ولغ في قدوري وقصاعي فلا تهيجوه ! وأقام على ذلك مدّة ، ثمّ ارتحل أسماء ونزل الروضة رجل من بني أسد ، | وجاء الكلبُ على عادته ، فضربه الأسديّ فقتله ، فجاء العبسيّ إلى أسماء فقال له : أنت قتلت كلبي ! قال : وكيف ؟ قال : عوّدته عادةً ذهب يرومها من غيرك فقُتل . فأمر له بمالة ناقةٍ ديةَ الكلب .

ولمّا أراد أسماء أن يُهدي ابنتَه إلى زوجها قال لها : يا بُنَيّة ، كوني لزوجك أمة يكن لك عبداً ، ولا تدني منه فيملّك ، ولا تباعدي عنه فيتغيّر عليك ، وكوني له كما قلت لأمّك (من الطويل) :

خُذي العفْوَ مني تستديمي مودّتي ولا تنطقي في سَوْرَتي حين أغضب
فإنّي رأيت الحُبَّ في الصدر والأذى إذا اجتمعا لم يلبث الحبُّ يَذهبُ

وقال الرياشيّ : قال أسماء بن خارجة لامرأته : اخضبي لحيّي ! فقالت : إلى كم ترقعُ منك ما خلَق ؟ فقال (من البسيط) :

عيّرتِني خلَقاً أبديتُ جدّتَه وهل رأيتِ جديداً لم يعُدْ خلَقا
كما لبستِ جديدي فالبسي خلَقي فلا جديدَ لمن لم يلبس الخلَقا

وأسند أسماء عن عليّ بن أبي طالب وابن مسعود ، وروى عنه ابنه مالك وعليّ بن ربيعة الأسَديّ . وتوفّي وهو ابن ثمانين سنة في سنة ستّ وستّين للهجرة ، وقيل : سنة اثنتين وثمانين .

---

١٥ ترقع ، الأصل : نرقع ، تهذيب تأريخ دمشق ٢٠٤٥/٣ .

١٢ – ١٣ راجع الأغاني ١٢٨/١٨ و١٣١ .

(٣٩٧٤) الدمشقيّ

أبو أسماء الرحبيّ الدمشقيّ ، روى عن أبي ذرّ وعن ثوبان وابن شدّاد ابن أوس وأبي هريرة وغيرهم ، وأسند عنه مسلم وأبو داود والترمذيّ والنسائيّ وابن ماجة . وتوفي في حدود المائة للهجرة .

(٣٩٧٥) الضبعيّ

أسماء بن عبيد والد جُوَيْرية بن أسماء الضبعيّ البصريّ ، روى له مسلم ووثّقه ابن مَعين . وتوفي سنة إحدى وأربعين ومائة . |

٧ ٢٢ (٣٩٧٦) الجرميّ

أسماء بن رِثاب الجرميّ ، هو الذي خاصم بني عَقيل إلى النبيّ صلّى الله عليه وسلّم في العقيق فقضى به لجَرْم . — وهو عقيق في أرض بني عامر بن صَعْصَعة وليس هو الذي بالمدينة . — فقال أسماء (من الطويل) :

وإنّي أخو جَرْمٍ كما قد علمتمُ إذا اجتمعتْ عند النبيّ المجامعُ
فإنْ أنتمُ لم تقنعوا بقضائه فإنّي بما قال النبيُّ لقانع

(٣٩٧٧)

أسمر بن مضرّس الطائيّ . قال : أتيت النبيّ صلى الله عليه وسلّم فبايعتُه ،

٩ رثاب ، الأصل : ربان ، الاستيعاب ١/٧٨٧ والنظر الحاشية هناك .

٣٩٧٦ مأخوذ من كتاب الاستيعاب ، رقم ٣٩ .
٣٩٧٧ مأخوذ من كتاب الاستيعاب ، رقم ١٥٦ .



فقال : من سبق إلى ما لم يسبق إليه مسلمٌ فهو له . يُقال : هو أخو عُرْوة ابن مضرِّس . روت عنه ابنته عقيلة . وأسمر هذا أعرابيٌّ وابنته أعرابيّة .

إسماعيل بن إبراهيم

(٣٩٧٨) ابن عقبة المدنيّ

إسماعيل بن إبراهيم بن عُقْبَة المدنيّ، أسند عنه البخاريّ والنسائيّ، ووثّقَهُ ابن مَعين وقال أبو حاتم : ليس به بأس . وتوفي في حدود السبعين والمائة .

(٣٩٧٩) أبو محمد القرّاب المقرئ

إسماعيل بن إبراهيم بن محمد بن عبد الرحمان السَّرَخْسي الهَرَويّ أبو محمد ابن أبي إسحاق القرّاب المقرئ العابد أخو الحافظ إسحاق ، كان إماماً في عدّة علوم ، صنّف التصانيف وكان قدوةً في الزهد ، وله مصنّف في مناقب الشافعيّ رضي الله عنه و « درجات التائبين » ، « والجمع بين الصحيحَيْن » . وتوفي سنة أربع عشرة وأربعمائة .

(٣٩٨٠) القاضي ابن أبي الجنّ

إسماعيل بن إبراهيم بن العبّاس بن الحسن أبو الفضل الحَسَنيّ ابن أبي الجنّ ، ولي القضاء بدمشق وكان فاضلاً صدوقاً ، وسيأتي ذكر جماعةٍ من بيته . توفي سنة اثنتين وخمسمائة .

٣٩٧٩ راجع معجم المؤلفين ٢/٢٥٦ .
٣٩٨٠ قارن بتهذيب تاريخ دمشق ٣/١٣ .

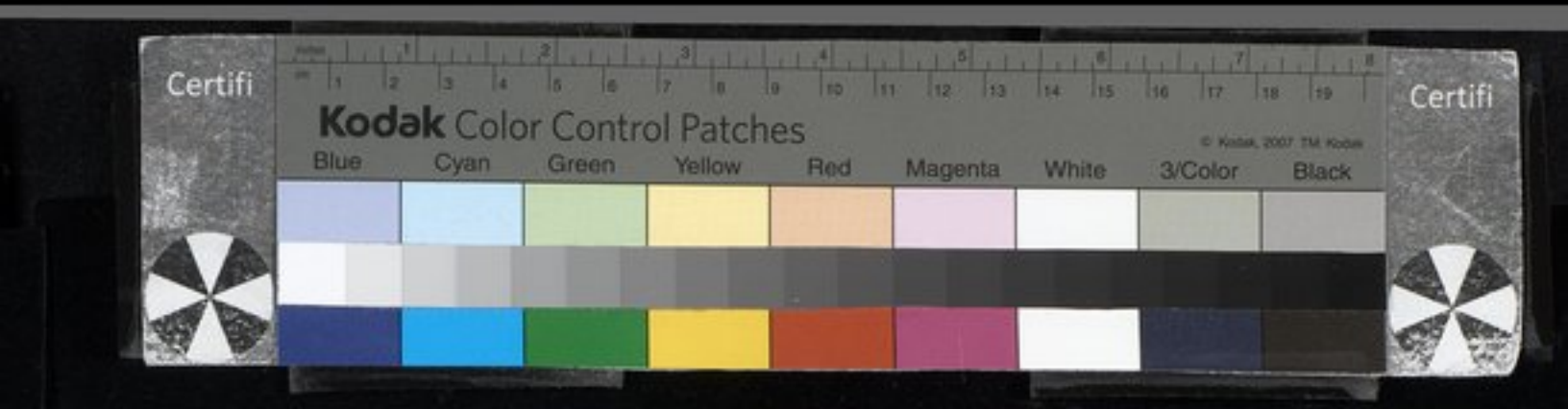

(٣٩٨١) تاج الدين ابن قريش

إسماعيل بن إبراهيم بن عبد الرحمان بن عليّ بن قريش الإمام المحدّث تاج الدين أبو الطاهر القُرَشيّ المخزوميّ المصريّ الشافعيّ ، من جلّة الشيوخ وفضلائهم . نيّف على الثمانين ، وكان فيه عبادة وزهد ، سمع من ابن المقيَّر والهَمْدانيّ وابن رواج ، وحدّث عنه الدمياطيّ في مُعجمه . وتوفي سنة أربع وتسعين وستّمائة .

(٣٩٨٢) البكريّ

إسماعيل بن إبراهيم بن أحمد بن سونج الصالحيّ المعروف بابن الحكيم ، وكان يعرف بالبَكْريّ لأنّه كان يتوّب ويأخذ العهد لأبي بكر الصدّيق ، وكان له أصحاب وطريق مشهورة وسوق نافعة وله أبّهة المشيخة ، ويعمل السماعات ويحفظ كثيراً من الحديث والرقائق ملحوناً . توفي سنة سبعمائة .

---

٨ سونج ، الأصل وتأريخ الإسلام للذهبي وذيل مرآة الزمان لليونيني : شويخ ، شذرات الذهب ٥/٤٥٥، ١٨ .

٩ كان يتوب ، يعني : يتوّب الشيعة (انظر المنهل الصافي) .

٣٩٨١ مأخوذ من تأريخ الإسلام للذهبي ؛ ونقله ابن تغري بردي في المنهل الصافي ١٧٤ ب ؛ وقارن بمعجم الشيوخ للدمياطي (Vajda) ١٠١ ، ودرة الحجال لابن القاضي ، رقم ٢٩٦ ، وشذرات الذهب ٥/٤٢٦ ، والإعلام بتاريخ أهل الإسلام لابن قاضي شهبة.

٣٩٨٢ لعله مأخوذ من تأريخ الإسلام للذهبي ؛ ونقله ابن تغري بردي في المنهل الصافي ١٧٥ أ ؛ وقارن بذيل مرآة الزمان لليونيني ، وشذرات الذهب ٥/٤٥٥ .

Certifi
Kodak Color Control Patches
© Kodak, 2007 TM Kodak
Blue Cyan Green Yellow Red Magenta White 3/Color Black
Certifi

(٣٩٨٣) ابن الخبّاز

إسماعيل بن إبراهيم بن سالم بن ركاب الأنصاريّ الشيخ الفاضل المحدّث المفيد نجم الدين أبو الفداء الدمشقيّ الصالحيّ الخيليّ المؤدب ، عُرف بابن الخبّاز . ولد سنة تسع وعشرين ، وسمع سنة سبع وثلاثين وبعدها من عبد الحقّ بن خَلَف والضياء وعبد الله بن أبي عمر ، وسمع من المُرْسيّ والبكريّ وإبراهيم بن خليل وابن أبي الجنّ وابن عبد الدائم وأصحاب الخشوعيّ وأصحاب الكنديّ وابن مُلاعب وابن الزَّبيديّ وابن اللَّتّيّ ثم أصحاب كريمة والسخاويّ ، وكتب عن مَن دبّ ودرج وألّف وخرّج وحصّل الأجزاء
٢٢ ب وتعب ، ومع عمله الكثير [لم يُنجب ولا أتقن شيئاً ولا كان يدري نحواً ولا يكتب جيّداً ، بل له دُربة في الجملة وله خطأ كثير ، وكان شيخاً حسناً متواضعاً ، وسمع من المزّيّ والبرزاليّ وعلاء الدين الخرّاط والقاضي شمس الدين ابن النقيب والمقاتليّ وابن المظفّر وابن المحبّ وابن حبيب ، وكان يؤدّب بمكتب ابن عبد داخلَ باب توما ، وقد خرّج لابن عبد الدائم ولجماعة ، وعمل سيرةً طويلةً للشيخ شمس الدين. وتوفّي سنة ثلاث وسبعمائة .

٢ ركاب ، الأصل وأعيان العصر ١٨٢ أ (تصحيح في الهامش) : بركات ، أعيان العصر (في النص) والدرر الكامنة ١/١١٠٣٦٢ .
٤ تسع وعشرين ، يعني : وستمائة .
١١ المزي ، الأصل : المزني ، أعيان العصر ١٨٢ أ .
١٢ المقاتلي ، الأصل : المقابل ، أعيان العصر ١٨٢ أ .

٣٩٨٣ نقله ابن تغري بردي في المنهل الصافي ١٧٦ ب ؛ وقارن بأعيان العصر ١٨٢ أ والدرر الكامنة ، رقم ٩٠٩ ، ودرة الحجال لابن القاضي ، رقم ٢٩٧
١٣ ابن عبد ، راجع شذرات الذهب ٤/٢٠٥ || باب توما ، يعني في دمشق .
١٤ شمس الدين ، هو الذهبي .

(٣٩٨٤) الفرّاء الحنبليّ المخزوميّ

إسماعيل بن إبراهيم بن عليّ المعروف بالفرّاء الحنبليّ ، كان شيخاً صالحاً زاهداً ناسكاً يعرف اسم الله الأعظم وغيره من الأسماء التي انتفع بمعرفتها ونفع <بها> ، له كرامات ومعاملات باطنة وأحوال . توفّي سنة أربع وثمانين وستّمائة ودفن بسفح قاسيون .

(٣٩٨٥) ابن فلّوس الماردينيّ

إسماعيل بن إبراهيم بن غازي بن عليّ بن محمد الشُّميريّ الماردينيّ الحنفيّ المعروف بابن فلّوس ، هو شمس الدين ، فاضلٌ مبرِّز في فنون الحكمة وعلوم الأوائل . درّسَ بدمشق وبالقاهرة وكان ظريف المحاضرة لطيف الشمائل ، مولده بماردين سنة ثلاث وتسعين وخمسمائة ، وتوفّي في <...> . نقلتُ من خطّ شهاب الدين القُوصيّ من مُعجمه في ترجمة المذكور قال : أنشدني لنفسه (من الخفيف) :

بأبي الأهيَف الذي لحظُ عينَيـ ـه <ف> لما راشقٌ وهذا رشيقُ

---

٤ <بها> ، انظر ذيل مرآة الزمان ٤/٥٠٢٦٤ .

٨ شمس الدين ، الأصل : شرف الدين ، في كل المصادر الأخرى .

١١ <...> ، بياض في الأصل ، وفي الجواهر المضيئة ١/٢١٠١٤٤ : سنة ٦٣٧ ؛ وفي الدارس في تأريخ المدارس ١/٥٤٠ : سنة ٦٢٩ أو ٦٣٠ .

١٢ <ف> لما ، أضيف من أجل الوزن .

٣٩٨٤ مأخوذ من ذيل مرآة الزمان ٤/٢٦٢ ؛ وقارن بالقلائد الجوهرية لابن طولون ٣٥٣ .

٣٩٨٥ مأخوذ من تأريخ الإسلام للذهبي (سنة ٦٤٧) ؛ ونقله ابن تغري بردي في المنهل الصافي ١٧٥ أ (من دون تاريخ الوفاة) ؛ وقارن بالجواهر المضيئة لابن أبي الوفاء ١/ ١٤٤ ، والقلائد الجوهرية لابن طولون ٤٧٧ .

Certifi
Kodak Color Control Patches
© Kodak, 2007 TM: Kodak
Blue Cyan Green Yellow Red Magenta White 3/Color Black
Certifi

راحَ في حُسْنه غريباً وإن كا ن شقيقاً لوجنتيه الشقيقُ

وأنشدني لنفسه (من الكامل) :

قال العذول : بدا العذار بخدّه ٣ فتسلَّ عنه فالعِذار يَشينُ
فأجبْتُه : مهلاً رُويدكَ إنّما أغراك عنه بالملام جنونُ
ما ذاك شَعْرَ عذاره لكنّما أجفان عينك في الصُّقال تَرينُ

قال : وأنشدني لنفسه (من الوافر) : ٦

أمُشْبِهةَ القنا قدّاً وليناً فتنتِ بحسن صورتك البرايا
طعنتِ برمح قدّك وهْو لَدْنٌ فصيّرتِ القلوبَ لها درايا
وأهْيفَ إن جنى أو إن تجنّى حشا بلهيب خدّيه حشايا ٩
نبيّ مَلاحة تُتلى علينا بدائعُ حُسنه سُوَراً وآيا
إذا قابلتَه أبصرت شخصاً كأنّ صقالَ خدّيه مَرايا

(٣٩٨٦) مجد الدين الأنصاريّ المصريّ ١٢

إسماعيل بن إبراهيم بن محمد بن عليّ المصريّ الأنصاريّ ، مجد الدين .

نقلتُ من خطّ شهاب الدين القُوصيّ من مُعجمه في ترجمة المذكور : كان المذكور من أرباب البيوتات وذوي الحرمات وقعد به زمانه ولم يُجْهل لفضل ١٥ بيته مكانُه . وقال : أنشدني لنفسه (من الطويل) :

سلِ الربع عن ليلَى عسى الربعُ يخبرُ وحتى متى أبدي وصالي وتهجرُ
فتاةٌ تَخال الغُصْنَ حَشْوَ دروعها على أنّها من ناضر الروض أنضرُ ١٨
إذا حسرتْ عن وجهها فتنتْ به وما أنْثني إلاّ وقلبي مُحسَّرُ

قلتُ : شعر نازل ، وسرد القوصيّ القصيدة بكمالها ، فأثبتُّ أنا أنموذجاً منها . ٢١



(٣٩٨٧) ابن الخازن المغربيّ

إسماعيل بن إبراهيم أبو الطاهر ابن الخازن، ذكره ابن رشيق في «الأنموذج» وقال: له شعر جيّد وطيء الأكناف سهْلُ المخارج، تقدّم ٢٤ ب
في علم الغريب وطلبه وعلوّ سماع. لقي شيوخاً جلّة من العلماء ببلدنا وغيره من ناحية المشرق أيّام حجّه، وبحث عن الشذوذ بحثاً شديداً وإلى أمّهات كتبه يُرجع بجميع النُسخ وبها يقابل وعليها يصلح، وطريقُه في الشعر طريق العلماء يستعمل ما عليه الناس. وأورد له قولَه (من السريع):

يا رحمتا للكَبِد الحَرَّى ... والمقلة الساهرة العَبْرَى
لمّا استقلّتْ سَحَراً ظُعْنُهمْ ... فغادروا في كبدي جَمْرا
كأنّها في الآل مُزْوَرَّة ... سفائنٌ وسَّطت البحْرا
يا حاديَ العِيس رويْداً بهم ... محتسباً في دَنِفٍ أجْرا
كأنّني إذ جدَّ حاديهمُ ... من حيرتي مُغتبقٌ خمرا
سُلافةٌ صهباء سلسالةٌ ... قد عتّقَتْ في دنّها دهرا
مما اجتبى قيصر فيما مضى ... لنفسه أو ما اقتنى كِسرى
كأنّها في الكأس ياقوتةٌ ... قد طُوِّقَتْ من حببٍ درّا
كفأرةِ المسك إذا صُفِّقت ... قد فغمت ناشِقَها عِطرا
أو طيبِ أيّامِ المُعزّ الذي ... قد ساد أملاك الورى طُرّا

وقال (من الكامل):

وله ذؤابةُ حِمْيَرٍ وسناؤها ... وسَنامُ يعرُبٍ الرفيعُ العالي

---

١٤ اجتبى: احتبى، الأصل.

٣٩٨٧ قارن بمسالك الأبصار للعمري (Bibl. Nat. ٢٣٢٧) ١٢٢ أ.



ويَحلّ من قحطان أعلى ذروة تُعْيي محاولَها وليس بآلِ
ما زال يبتاع العُلى متغالياً إنّ العُلا – وأبيك – عِلق غالِ
أضْحت به الدنيا عروساً تُجتلى وتبلّجت عن زهرة الآمال
بذّ الملوكَ جلالةً ومهابةً وعلا عن النظراء والأشكال
وإذا تراءى للعيون بدا لها سعدُ السعود وطالعُ الإقبال

وأورد له قوله ، وهو ما نظمه في سنة عشرين وأربعمائة (من المتقارب) :

رفيعُ العماد وَرِيُّ الزنادْ عظيم الرّماد هنيّ القرا
وأنْدَى بناناً من الزاخرات ففيضُ البحور لديها حَسا
وأوزنُ حلماً من الراسيات إذا ما ذوو الحلم حلّوا الحُبى
وأنْوَرُ وجهاً من النيّرَيْن إذا الخطْبُ في مضمحلٍّ دجا
وأرحبُ صدراً من الخافقَيْن إذا ضاق باللوذعيّ الفضا
أقول لمطّلبٍ شأوَهُ ويلك أعيى عليك المدى

وقال يرثي (من الطويل) :

سقى الله ذاك الرمْسَ جوداً كجوده وسحّ على ظَمْأى مَعاهِده العهدُ
تبوّأ خوفَ الموت أحْصنَ قلعةٍ ممنّعةٍ كالسدّ أو دونها السدُّ
مكلّلة حلقاء عطّاء تُزْدَرَى إذا استُشْرِفَتْ تيماءُ والأبلقُ الفردُ
تناغي السحابَ المُكْفهرّ ودونها زحاليقُ لا يسطيعها الرجل النجدُ
تظلّ عتاقُ الطّير مصطافةً بها وتعيي الوعولَ الصمَّ أرجاؤها المُلْدُ
وحصّنها بالمشرفيّة والقنا ومِن دونها الجمعُ العرَمْرَمُ والحشدُ
وأشْبَها خيلاً ورَجْلاً وشِكّةً فلم تحْمِه تلك المقانب والجُنْد

١ قحطان : قحطال ، الأصل .
٢ علق : علو ، الأصل .
١٢ ويلك ، كذا في الأصل ولا يوافق الوزن ، لعله « رويدك » .
١٦ مكللة : مكله ، الأصل || تزدري : تزدري ، الأصل .



(٣٩٨٨) ابن عليّة

إسماعيل بن إبراهيم بن مِقْسَم أبو بشر الأسديّ – مولاهم – البصريّ
٣ الإمام| ابن عُلَيّة – وهي أمّه – واسمه كوفيّ . قال أبو داود : ما أحد ٧ ٢٥
من المحدّثين إلاّ وقد أخطأ إلاّ ابن عُلَيّة وبشر بن المفضّل . وقال ابن
معين : < كان > ثقة ورعاً تقياً . وكان يقول : من قال ابن عُلَيّة فقد
٦ اغتابني . روى له البخاريّ ومسلم وأبو داود والترمذيّ والنسائيّ وابن ماجة .
توفّي في حدود المائتين .

(٣٩٨٩) القاضي شرف الدين الحنفيّ

٩ إسماعيل بن إبراهيم بن أحمد القاضي شرف الدين أبو الفضل ابن الموصليّ
الشيبانيّ الدمشقيّ الفقيه الحنفيّ . كان شيخاً ديّناً خيراً لطيفاً من أعيان
الحنفيّة ، درّس بالطرخانيّة وولي نيابة القضاء بدمشق ، لزم بيته مع حاجته
١٢ لأنّ المعظّم بعث إليه بأمره بإظهار إباحة الأنبذة فقال : لا أفتح على أبي
حنيفة رضي الله عنه هذا الباب ، وأنا على مذهب محمد في تحريمها وقد صحّ
عنه أنّه لم يشربها قط ، وحديث ابن مسعود لا يصحّ ، وما رُوي فيه عن
١٥ عمر لا يثبت ! وتوفّي سنة تسع وعشرين وستّمائة .

---

٥ < كان > ، راجع مثلا ميزان الاعتدال للذهبي ١/٢١٦ ، ١٧ .
١٢ المعظم ، هو الملك المعظم عيسى بن الملك العادل الأيوبي ، انظر الجواهر المضيئة لابن أبي الوفاء ١/١٤٤ ، ٢١٠ .

٣٩٨٨ قارن بتأريخ بغداد ٦/٢٢٩ .
٣٩٨٩ مأخوذ من تأريخ الإسلام للذهبي ؛ وقارن بالجواهر المضيئة ١/١٤٤ والنجوم الزاهرة ٦/٢٧٨ وشذرات الذهب ٥/١٢٩ .

Certifi
Kodak Color Control Patches
© Kodak, 2007 TM Kodak
Blue Cyan Green Yellow Red Magenta White 3/Color Black
Certifi

(٣٩٩٠) تقيّ الدين مسند الشأم

إسماعيل بن إبراهيم ابن أبي اليُسر شاكر بن عبد الله بن محمد بن عبد الله ابن أبي المجد مُسند الشأم تقيّ الدين شرف الفضلاء أبو محمد التنوخيّ المعرّيّ الأصل الدمشقيّ . ولد سنة تسع وثمانين وتوفّي سنة اثنتين وسبعين وستّمائة . أكثر عن الخشوعيّ وعبد اللطيف بن شيخ الشيوخ والقاسم بن عساكر وابن ياسين الدَّولعيّ الخطيب وحنبل وابن طَبَرْزد والكنديّ وأجاز له جماعةٌ وروى الكثير واشتهر ذكره ، تفرّد بأشياء كثيرة وكان متميّزاً في كتابة الإنشاء جيّد النظم حسن القول ديّناً متصوّناً صحيح السماع ، من بيت كتابة وجلالة . وكان جدّه كاتب الإنشاء لنور الدين ، وكتب هو للناصر داود وولي بدمشق نظر البيمارستان . وسمع ببغداد من الدّاهريّ وأبي عليّ ابن الزَّبيديّ ، وولي مشيخة تربة أمّ الصالح ومشيخة الرواية بدار الحديث الأشرفيّة ، وروى عنه قاضي القضاة نجم الدين ابن صَصْرَى وابن العطّار وابن تيميّة وأخواه وابن أبي الفتح وأجاز لوالد الشيخ شمس الدين .

سأله الأميرُ أبو حفص ابن أبي المعالي أن يحُلّ أبيات ابن الروميّ الزائيّة المشهورة التي أوّلها «وحديثُها السحْر الحلال. . . » الأبيات . فقال : وحديثها الحديث لا كالحديث ، عذْبٌ فهو كالماء الزُّلال ، وأسكر فأشبه العتيق من الجريال ، واستُمْلِيَ من غير مَلَل ولا إملال ، وشغل عن غرر من

٢ محمد ، الأصل : سليمان ، ذيل مرآة الزمان ٣/٨٠٣٨ ، ولكن انظر أيضاً ١٠٣٩ .
١٠ الناصر داود ، هو الملك الناصر صلاح الدين داود بن الملك المعظم .
١٤ الأمير ، الأصل : الأمين ، ذيل مرآة الزمان ٣/٦٠٤١ .
١٧ غرر ، الأصل : عذر ، ذيل مرآة الزمان ٣/١٤٠٤١ .

٣٩٩٠ قارن بذيل مرآة الزمان ٣/٣٨ ؛ ونقله الكتبي في فوات الوفيات ١/٢١ وابن تغري بردي في المنهل الصافي ١٧٦ ب .

Certifi
Kodak Color Control Patches
© Kodak, 2007 TM Kodak
Blue Cyan Green Yellow Red Magenta White 3/Color Black
Certifi

واجب الأشغال ، وجنى من قتل المسلم المتحرّز ما ليس بحلال ، صادت بشَرَكه النفوس ، ومالت إلى وجهه الأعناق والرؤوس ، فهو نزهة العيون وعقال العقول ، والموجَز الذي ودّ المحدَّثُ أن يطول (من الطويل) :

حديثٌ حديث العهد فتّح نَوْرَه فمن نوره قد زاد في السمع والبصَرْ
يخرّون للأذقان عند سماعه كأنّهمُ من شيعة وهْو منتظَرْ
يلذّ به طول الحديث لسامرٍ ولا يعتريه من إطالته ضجرْ
به طُرَفٌ للطَّرْف تجنى وعُقْلَةٌ لعاقلِ ركبٍ قد سبقن إلى سفرْ
هي البدرُ فاسمع ما تقول فإنّه غريبٌ وحدّثْ بالرواية عن قمرْ

وكتب على لسان سيف الدين مقلد بن الكامل بن شاور إلى الملك الأشرف ـ وكان أبطأ عليه عطاؤه ـ رقعةً مضمونُها : يقبل الأرض بين | يدي الملك ٢٦ ب
الأشرف أعزّ اللهُ نصره ، وشرح ببقائه نفس الدهر وصدره ، ويُنهي أنّه وصل إلى باب مولانا كما قال المتنبّي (من البسيط) :

حتى وصلتُ بنفسٍ مات أكثرُها ولِيتني عشتُ منها بالذي فضلا

ويرجو ما قاله في البيت الأخير :

أرجو نداك ولا أخشى المِطالَ به يا مَنْ إذا وهب الدنيا فقد بَخِلا

فأعطاه صلةً سنيّةً ، وقرّر له جامكيّةً ، وأحسن قِراه ، ورتب له

٧ تجنى ، ذيل ٣/٤٤٢ وفوات ١/٩٠٢٢ : يجنى ، الأصل || عقلة ، ذيل وفوات : عقله ، الأصل .
٩ شاور ، ذيل مرآة الزمان ٣/٧٠٤٢ وفوات ١/١١٠٢٢ : مساور ، الأصل والمنهل الصافي .
١٣ منها ، الديوان ٣/١٠٢٩٠ والمنهل الصافي : فيها ، الأصل .
١٥ نداك ، الديوان ٣/٢٠٢٩٠ والمنهل الصافي : يداك ، الأصل || المطالَ ، الديوان : المطالُ ، الأصل .

ما كفاه . — وكتب إلى القاضي بدر الدين السنجاريّ في صدر مكاتبة (من البسيط) :

لولا مواعيدُ آمالٍ أعيش بها ... لمتُّ يا أهلَ هذا الحيّ من زمنِ ٣
وإنّما طِرْفُ آمالي بِهِ مَرَحٌ ... يجري بوعد الأماني مُطْلَقَ الرسن

ومن شعره (من الكامل) :

ليلي كشَعْرٍ مُعَذَّبي ما أطْوَلَهْ ... أخفَى الصباحَ بفرْعِهِ إذ أسبلَهْ ٦
وأنار ضوء جبينه في شعره ... كالصبح سلَّ عن الدياجي مُنصُلَهْ
قَصّي بنصلِ عذاره مكتوبةً ... يا حُسْنَ ما خطَّ الجمالُ وأجملَهْ
واللهِ لا أهملتُ لامَ عذاره ... يا عاذلي، ما كلُّ لامٍ مُهْمَلَهْ ٩
اقرأ على قلبي «سبا» في حبِّه ... و«الذاريات» لمدمعٍ قد أهملَهْ
آيات «تحريم» الوصال أظنّها ... بـ«طلاق» أسباب الحياة مُرتّلَهْ
ما هامت «الشعراء» في أوصافه ... إلاّ و«فاطِر» حُسنه قد كمّلَهْ ١٢
ثبت الغرامُ بحاكمٍ من حُسنه ... وشهادة الألحاظ وهْي معدّلَهْ
كم صادَ من «صادٍ» بعينٍ دونها ... أسيافُ لحظٍ في الجفون مُسلَّلَهْ
إن أبعدَتْه يدُ النوى عن ناظري ... فله بقلبي إن ترحّل منزلَهْ ١٥ ا ٢٧
بـ«العاديات» قداعتدى عنّا «ضُحًى» ... وبدا له في كلّ قلبٍ «زلزلَهْ»
«شمس» النفوس لبينه قد كُوِّرَتْ ... والنار في الأحشاء منه مُشْعَلَهْ

وقال رحمه الله : ركبني دَيْن فوق عشرة آلاف درهم وبقيتُ منه في ١٨

٧ في شعره ، الأصل : من شعره ، ذيل مرآة الزمان ٣/٤٠٤٠ || سل عن ، ذيل : سل على ، الأصل (وفي المنهل الصافي « ثم على ») .
٩ لا أهملت ، الأصل والمنهل الصافي : قد أهملت ، ذيل ٣/٦٠٤٠ .
١١ بطلاق ، فوات ١/٦٠٢٣ : فطلاق ، الأصل .
١٥ إن ، الأصل : إذ ، ذيل مرآة الزمان ٣/١٢٠٤٠ .
١٦ اعتدى ، ذيل ٣/١٣٠٤٠ وفوات ١/٩٠٢٣ : اعتدى ، الأصل .

فَلَقَ ، فرأيت في النوم والدي وشكوت إليه ثقل الدَّين فقال : امدحِ النبيَّ صلّى الله عليه وسلّم ! فقلت : أعجزُ عن مدحه صلّى الله عليه وسلّم ، فقال : امدحْه يوفِّ اللهُ عنك دينك ! فقلت وأنا نائمٌ (من الكامل) :

أجِدِ المقالَ وجدَّ في طول المدى ... فعساك تظفر أو تنال المقصدا
هي حَلْبَة للمدح ليس يحوزها ... بالسبق إلاّ من أعينَ وأسْعدا

وانتبهتُ وأتممتُ القصيدة فوفّى الله عنّي ديني تلك السنة .

ومن شعره (من الطويل) :

أراك إذا ما امتدَّ طرفيَ حاضراً ... بكلِّ مكان عند كلِّ عيانِ
ولست أرى شيئاً سواك حقيقةً ... لأنّك لا تفنى وغيرُك فانِ

ومنه (من الدوبيت) :

يا أحمدُ إنَّ فترة الأجفان ... تُبْقَتْ بها في آخر الأزمانِ
والمُعْجِز منك واضحُ البرهان ... يُحيي بالوصل ميّتَ الهجران

(٣٩٩١) مجد الدين ابن كسيرات

إسماعيل بن إبراهيم ابن أبي القاسم ابن أبي طالب ابن كُسَيْرات الصدرُ مجد الدين أبو الفداء الموصليّ ، ولي المناصبَ الكبار بالموصل وقدم الشأم وولي نظر حمص مدّة وولي نظر الدواوين بدمشق ، ولمّا تسلطن سُنْقُر الأشقر

---

٣ يوفِّ : يوفي ، الأصل .
١١ لبثت ، الأصل : يلبث ، ذيل مرآة الزمان ٤/١٢٠٤٥ .

٣٩٩١ مأخوذ من تاريخ الإسلام للذهبي ١ وقارن بذيل وفيات الأعيان لابن الصفاقي ١٧ أ وتاريخ ابن الفرات ٧/٢٨٣ .

Certifi
Kodak Color Control Patches
© Kodak, 2007 TM: Kodak
Blue Cyan Green Yellow Red Magenta White 3/Color Black
Certifi

وزّره وباشر الأمور أيّامه مُكرَهاً ، وحصل له من صاحب مصر مصادرة ونكد ، ثم لزم بيته وحجّ وأقام | بطّالاً بجبل قاسيون ، ومات وقد جاوز ٢٧ ب
السبعين سنة اثنتين وثمانين وستّمائة . ٣

(٣٩٩٢) أبو معمر الهُذليّ الهرويّ

إسماعيل بن إبراهيم أبو مَعمر الهُذليّ القطيعيّ الهرويّ نزيل بغداد ، روى عنه البخاريّ ومسلم وأبو داود وروى عنه النسائيّ بواسطة وأبو زرعة ٦
وأبو حاتم وبقيّ بن مخلد . وكان من تشدّده يقول : لو تطقتْ بغلتي لقالت : أنا سُنّيّة . وأُخذ في المحنة فأجاب وقال : كفرْنا وخرجنا . وقال : آخر كلام الجهميّة أنّه ليس في السماء إله . توفّي سنة ست وثلاثين ومائتين . ٩

(٣٩٩٣)

إسماعيل بن إبراهيم بن بسّام أبو إبراهيم الترجمانيّ ، كان عالماً فاضلاً شهد جنازتَه خلق كثير . كتب الإمام أحمد عنه أحاديث وقال : ما أحسن هذه . ١٢
أسند عن هُشيم بن بَشير وغيره . ووفاته في سنة ست وثلاثين ومائتين .

(٣٩٩٤) أبو عليّ الحمدونيّ

إسماعيل بن إبراهيم بن حمدُويه أبو عليّ الحمدونيّ ، وجدُّه حمدُويه ١٥

---

١ مكرهاً ، الأصل : مكروهاً ، تأريخ الإسلام للذهبي || مصادرة ، تأريخ الإسلام : مضاررة ، الأصل .

١٥ الحمدوني ، الأصل : الحمدوي ، الأنساب ، انظر الفهارس .

٣٩٩٤ نقله الكتبي في فوات الوفيات ١/٢٤ .

صاحب الزنادقة على عهد الرشيد . قال المرزبانيّ : بصري مليح الشعر حسن التضمين ، اشتهر بقوله في طيلسان أحمد بن حرب ابن أخي يزيد المهلّبي
٣ وشاة سعيد وفقر الحرزيّ وإبط قربَ جارية البرامكة وقبح أبي حازم ، وكان يقول : أنا ابن قولي (من الخفيف) :

يا ابن حربٍ كسَوْتني طيلساناً ملَّ من صحبة الزمان وصدّا
٦ طال تردادُه إلى الرَّفْوِ حتّى لو بعثْناه وحْدَه لتهدّى

وله — ويقال إنّه أوّلُ شيء قاله فيه وقد قال فيه خمسين مقطوعاً — (من الطويل) :

٩ كساني ابنُ حربٍ طيلساناً كأنّه فتًى ناحلٌ بالٍ من الوجد كالشنّ
تـغنّى لإبراهيم لمّـا لبسته : « ذهبتُ من الدنيا وقد ذهبتْ مني »

يريد إبراهيم بن المهديّ وقد تقدّم ذكره وهذا الشعر تتمّتُه مذكورة
١٢ في ترجمته . — | وقال الحمدونيّ في شاة سعيد (من الخفيف) : ١٢٨

مـا أرى إن ذبحتُ شاة سعيد حاصلاً في يديّ غير الإهابِ
ليس إلاّ عظامُهـا لو تراها قلت : هذي أزائفٌ في جرابِ
١٥ من خساس الشاء اللواتي إذا ما أبصروهنّ قيل : شاء التهاب
سَرَاهُنّ كيف يُنْفَضْنَ في وج ـه المضحّي بهنّ يومَ الحساب

وقال فيها أيضاً (من البسيط) :

١٨ أيا سعيدُ لنا في شاتك العِبَرُ جاءتْ وما إنْ لها بَوْلٌ ولا بَعَرُ
وكيف تبعرُ شاةٌ عندكم مكثتْ طعامُها الأبْيَضان : الماء والقمَرُ

٦ الرفو ، فوات ١/٧٠٢٤ : الرفوء ، الأصل .
١١ مذكورة : مذكور ، الأصل .
١٤ أزائف ، فوات ١/١٦٠٢٤ : أرائف ، الأصل : أدارن ، ثمار القلوب للثعالبي ٣٨٦ ، ٣ : آرازن ، نهاية الأرب ١٠/١٣١ ، ١٦ .
١٥ التهاب ، الأصل : الشهاب ، فوات الوفيات ١/١٧٠٢٤ .
١٦ يتخفض ، الأصل : يبصقن ، فوات الوفيات ١/١٨٠٢٤ .

لو أنّها أبصرتْ في نومها عَلَفاً غنّت لـه ودموع العين تنحدر
«يا مانعي لذّةَ الدنيا بأجمعها إنّي لَيُقنعني من وجهك النظرُ»

وقال فيها (من الكامل) :

أسعيدُ قـد أعطيتني أضحيّةً مكثَتْ زماناً عندكم ما تُطْعَمُ
نضواً تغامزَتِ الكلابُ بها وقد شدّوا عليها كي تموت فيولموا
فإذا المَلا ضحكوا بها قالت لهم لا تهزأوا بي وارحموني تُرْحَموا
مرّت على علَفٍ فقامت لم تَرِمْ عنه وغنّت والمدامعُ تسجم
«وَقف الهوى بي حيث أنت فليس لي مُتأخَّرٌ عنه ولا مُتقدَّمُ»

وقال فيها أيضاً (من المنسرح) :

شاةُ سعيدٍ في أمرها عِبرُ لما أتتْنا قد مسّها الضررُ
وهْي تُغَنّي من سوء حالتها: حَسْبي بما قد لقيتُ يا عُمَرُ
مرّت بقَطْفٍ خضرٍ يُنَشِّرُها قومٌ فظنّت بأنّها خُضَرُ
فأقبلتْ نحوها لتأكلها حتى إذا ما تبيّن الخبرُ
وأبدلتها الظنون من طَمَعٍ يأساً تغنّت والدمعُ ينحدرُ
«كانوا بعيداً فكنت آمُلُهم حتى إذا ما تقرّبوا هجروا»

وقال فيها أيضاً (من الخفيف) :

لسعيدٍ شُوَيْهةٌ سَلّها الضُّرُّ والعجَفْ
قد تغنّت وأبصرت رجلاً حاملاً عَلَفْ
«بأبي مَنْ بكفّه بُرْءُ دائي منَ الدنف»

٥ شدوا ، فوات ١/٢٥، ٣ : نبذوا ، الأصل .
١٤ ينحدر ، الأصل : منحدر ، زهر الآداب ٥٥٦، ١٨ .
١٩ دائي ، الأصل : مائي ، زهر الآداب ٥٥٧، ١ ؛ ما بي ، فوات الوفيات ١/٢٥، ١٠ .

١٠ – ١٥ راجع زهر الآداب للحصري ٥٥٦، ٩ – ١٤ .
١٧ – ص ٧٨ ، ٣ راجع زهر الآداب للحصري ٥٥٦، ١٦ .

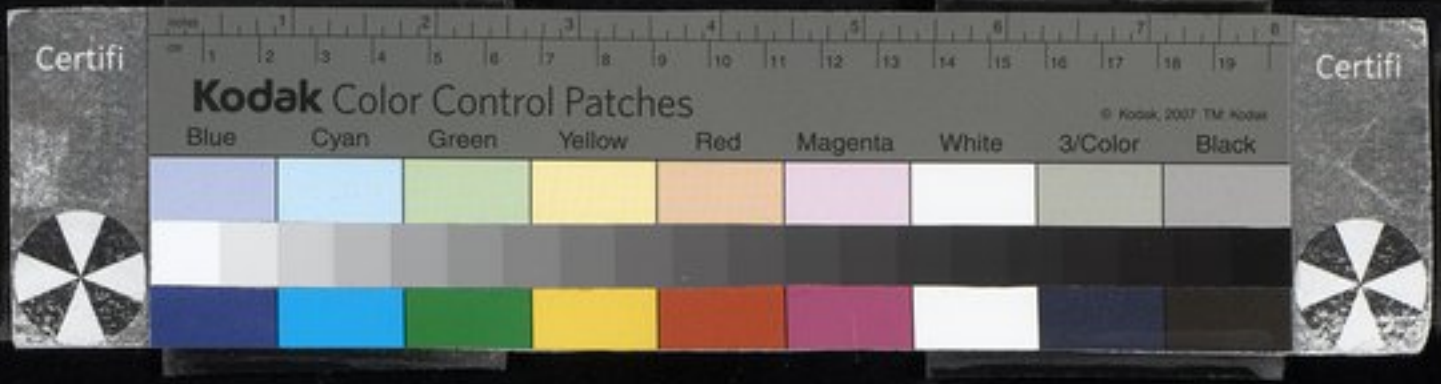

فأتاها مطمئناً فأتته لتعتلفْ
فتولّى فأقبلت تتغنّى من الأسفْ
٣ «ليته لم يكن وقفْ عذّب القلبَ والنصرف»

ومما قال في الطيلسان الذي وهبه إيّاه ابن حرب (من البسيط):

يا طيلسانَ ابن حربٍ قد هممتَ بأن تودي بجسمي كما أودى بك الزمنُ
٦ ما فيك من مَلْبَسٍ يُغْنِي ولا ثمن قد أوهنتْ حيلتي أركانَكَ الوُهُنُ
فلو تراني لدى الرفقاء مرتبطاً كأنّني في يديه الدهرَ مُرْتَهَنُ
أقول حين رآني الناس أزمّهُ كأنّما لي في حانوته وطنُ:
٩ «مَن كان يسأل عنّا أين منزلُنا فالأقحوانةُ منّا منزلٌ قَمِنُ»

وقال فيه أيضاً (من الكامل المرفّل):

قل لابن حربٍ: طيلسا نُكَ قومُ نوحٍ منه أحدثْ
١٢ أفنى القرون ولم يزل عمّن مضى من قبلُ يورَثْ ١٢٩
فإذا العيون لحظتَه فكأنّه باللحظ يُحْرَثْ
يودي إذا لم أرفُهُ فإذا رفوتُ فليس يَلْبَثْ
١٥ كالكلب إن تحملْ عليـ ـه الدهرَ أو تتركه يلهثْ

وقال فيه (من الخفيف):

يا ابنَ حربٍ كسوتني طيلساناً أخلقتْه الأزمانُ فهو سقيمُ
١٨ فإذا ما رفوتُه قال: سبحا نك مُحيي العظامِ وهْي رَميمُ

وقال أيضاً (من الكامل):

٥ – ٩ راجع زهر الآداب ١٦٠٥٥٧.
١١ – ١٥ راجع زهر الآداب ٢٢٠٥٥٧ ووفيات الأعيان ٦/٢٢٠٩٤.
١٧ – ١٨ راجع زهر الآداب ٣٠١٠٧٤ ووفيات الأعيان ٦/١١٠٩٣.

قُلْ لابن حربٍ: طيلسانُك قد أودى قُواىَ بكثرة الغُرَمِ
متبيّنٌ فيه لمُبْصره آثارُ رَفوِ أوائلِ الأُممِ
وكأنّه الخمرُ التي وُصِفَتْ في «ياشقيقَ النفس من حَكَمِ» ٣
فإذا رممْناه قيل لنا: قد صحّ، قال له البِلى: انْهدمِ
مثل السقيم برا فراجعَه نُكسٌ فأسلمه إلى سَقَمِ
أنشدتُ حين طغى فأعجزني: «ومن العناء رياضةُ الهَرِم» ٦

وقال أيضاً (من الخفيف):

طيلسانٌ لو كان لفظاً إذاً ما شكّ خلقٌ في أنّه بُهتانُ
فهْو كالطور إذ تجلّى له الـ ـله فدُكّت قواه والأركانُ ٩
كم رفوناهُ إذ تمزّق حتّى بقي الرفوُ وانقضى الطيلسانُ

وقال فيه أيضاً (من الخفيف):

٢٩ ب يا ابنَ حربٍ إنّي <أرى> في زوايا بيتنا مثل مَن كسوتَ جماعَهْ ١٢
طيلسان رفوتُه ورفوتُ الـ ـرفوَ منه وقد رقعتُ رقاعَهْ
فأطاع البِلى فصار خليعاً ليس يُعطي الرفاءُ في الرفو طاعَهْ
فإذا سائلٌ رآني فيه ظنّ أنّي فتًى من أهل الصناعَهْ ١٥

١ أودى، الأصل: أوهى، زهر الآداب ٩٠٥٥٨.
٥ برا: برى، الأصل.
١٢ أرى، زهر الآداب ٨٠١٠٧٥ ووفيات الأعيان ٦/١٧٠٩٤: — ، الأصل.
١٣ وقد رقعت، الأصل ووفيات الأعيان ٦/ ٩٤، ١٨: حتى رفوت، زهر الآداب ٩، ١٠٧٥.
١٥ الصناعة، الأصل ووفيات الأعيان ٦/٩٤، ٢٠: الضياعة، زهر الآداب ١٠٧٥، ١١.

١ — ٩ راجع زهر الآداب ٩٠٥٥٨.
٨ — ١٠ راجع وفيات الأعيان ٦/١٣٠٩٤.
١٢ — ١٥ راجع زهر الآداب ٨٠١٠٧٥ ووفيات الأعيان ٦/١٧٠٩٤.



وقال فيه أيضاً (من الرمل) :

طيلسانٌ لابن حربٍ جاءني ... خلعةً في يوم نحسٍ مستمرْ
وإذا ما صِحْتُ فيه صيحةً ... تركتْه كهشيم المحتضَرْ
وإذا ما الريح هبّت نحوه ... طيّرتْه كالجراد المنتشِرْ
مُهطِعُ الداعي إلى الراعي إذا ... ما رآه قال : ذا شيء نُكُرْ
فإذا رفّاؤه حاول أن ... يتلافاه تعاطى فتعثّرْ

وقال فيه أيضاً (من الخفيف) :

يا ابنَ حربٍ كسوْتني طيلساناً ... يُزْرَعُ الرفوُ فيه وهو سباخُ
مات رفّاؤه ومات بنوه ... وبدا الشيبُ في بتيهم وشاخوا

وقال فيه (من المتقارب) :

أيا طيلسانيَ أعييتَ طبّي ... أسِلٌّ بجسمك أم داءٌ حُبُّ
ويا ريحُ صيّرتِني أتّقيكِ ... وقد كنتُ لا أتّقي أن تهُبّي
ومُستَخبرٍ خبّرَ الطيلسان ... فقلتُ له : الروحُ من أمر ربّي

وقال فيه (من الرمل) :

طيلسانٌ لابن حربٍ جاءني ... قد قضى التمزيق منه وطرَهْ
أنا من خوفي عليه أبدا ... سامريٌّ ليس يألو حذَرهْ
يا ابن حربٍ خُذْه أو فابعث بما ... نشتري عِجْلاً بصَفْرٍ عشَرَهْ
فلعلّ اللهَ يحْييه لنا ... إن ضربناه ببعض البقرهْ

١٦ خوفي ، الأصل : خوف ، زهر الآداب ١٠٠٥٥٩ .

٢ – ٦ راجع زهر الآداب ٢٠٥٥٨ .
٨ – ٩ راجع وفيات الأعيان ٦/٣٠٩٤ .
١١ – ١٣ راجع زهر الآداب ٥٠٥٥٩ .
١٥ – ص ٨١ ، ٣ راجع زهر الآداب ٩٠٥٥٩ .



فهْو قد أدرك نوحاً فعسى قد حوى من علم نوحٍ خيرهْ
أبداً يقرأ مِن أبصره ﴿إذا كنّا عِظاماً نَخِرَهْ﴾ [٧٩/١١]

وقال فيه أيضاً (من الخفيف) :

يا ابن حربٍ أطلت فقريَ برَقْوي طيلساناً قد كنت عنه غنيّا
فهْو في الرفو آلُ فرعون في العَرْ ضِ على النار غُدوةً وعشيّا
زُرتُ <فيه> معاشراً فازدرَوني فتغنيتُ إذ رأوْني زريّا :
« جئت في زيّ سائلٍ كي أراكم وعلى الباب قد وقفت مليّا »

وقال فيه أيضاً (من الوافر) :

وهبتَ لنا، ابنَ حربٍ، طيلساناً يزيد المرء ذا الضعة اتّضاعا
يسلّم صاحبي فيفيد شتمي لأنّ الروحَ تُكْسِبه انصداعا
أجيلُ الطَّرْفَ في طِرَّقَيْه طولاً وعرضاً ما أرى إلاّ رقاعا
فلستُ أشكّ أنّ قد كان قِدْماً لنوحٍ في سفينته شِراعا
فقد غنّيتُ إذ أبصرتُ منه جوانبه على بدني تَداعى
« فِيَي قبل التفرّق يا ضباعا ولا يكُ مَوْقِفٌ منك الوَداعا »

ويقال فيه : إنّه عمل في هذا الطيلسان مائتي مقطوع ، في كل مقطوع معنًى بديع. — وقيل: إنّ الخمدونيّ وقف على أبياتٍ عملها أبو حُمران السلمي

١ قد حوى ، الأصل : عنده ، زهر الآداب ١٣٠/٥٥٩ .
٤ فقري ، الأصل وزهر الآداب ١٩٦/٥٥٩ : وثري ، وفيات الأعيان ١٤٠/٩٣/٦ .
٦ فيه ، زهر الآداب ١٨٠/٥٥٩ : — ، الأصل .
٢ انظر القرآن الكريم ٧٣/٢ .
٤ — ٧ راجع زهر الآداب ١٩٦/٥٥٩ ووفيات الأعيان ١٤٠/٩٣/٦ .
٥ انظر القرآن الكريم ٤٦/٤٠ .
٩ — ١٤ راجع زهر الآداب ٢١٠/٥٥٩ .
١٦ — ص ٨٢ ، ٤ راجع وفيات الأعيان ١٠٠/٩٥/٦ .

Certifi
Kodak Color Control Patches
© Kodak, 2007 TM Kodak
Blue Cyan Green Yellow Red Magenta White 3/Color Black
Certifi

في طيلسانه | وكان قد بلي ، وهي (من البسيط) : ٣٠ ب

يا طيلسانَ أبي حمران قد برمتْ بك الحياةُ فما تلتذّ بالعُمُرِ
في كلّ يومين رقّاءٌ يجدّده هيهاتَ ينفع تجديدٌ مع الكِبَرِ ؟
إذا ارتداه لعيدٍ أو لجُمعته تنكّب الناسَ أن يبلى مِن النظرِ

وذكرتُ هنا ما كتبه ناصر الدين حَسَن بن القيب إلى السِّراج عمر الورّاق (من البسيط) :

لو فرّ بغلي منّ اصْطيلي لقلتُ لمن يجري وراه: تمهّلْ أيّها الساري!
ففي زُقاق سِراج الدين موقفُه أو ذاك الخطُّ أو في حَوْمة الدارِ
وطيلسان ابن حرب قد سمعتَ به من طولِ بعثٍ وترددٍ وتكرار

فأجاب السِراج ونقلتهما من خطّه (من البسيط) :

أفْدي خُطاك ولو كانت على بصري لكان في ذاك تشريف لمقداري
وإنّ دارك صان الله مالِكَها أعزُّ عنديَ من أهلي ومن داري
وطيلسان ابن حرب في تردُّده قلبي إليك من الأشواق في نار
إذا تمزّق أفلاكَ السريُّ لـه في رَفو بالٍ وفي حوكِ لأشعار

(٣٩٩٥) الشيخ علم الدين المنفلوطيّ المالكيّ

إسماعيل بن إبراهيم بن جعفر الشيخ علَم الدين المَنْفلوطيّ ثمّ القسنائيّ ، كان من الفقهاء الصالحين المعروفين بالمكاشفات والكرامات من أصحاب

٤ النظر ، وفيات الأعيان ٦/١٥٠،٩٥ : المطر ، الأصل .

٣٩٩٥ مأخوذ من الطالع السعيد للأدفوي ، رقم ٨٤ ١ ونقله ابن تغري بردي في المنهل الصافي ١٧٥ أ .

١٤ السري ، هو السري الرفاء الشاعر .

Certifi
Kodak Color Control Patches
© Kodak, 2007 TM: Kodak
Blue Cyan Green Yellow Red Magenta White 3/Color Black
Certifi

الشيخ أبي الحسن <ابن> الصبّاغ، مالكيّ المذهب، كان يغيب أوقاتاً كثيرة، وربّما استمرّت غيبتُه اليومَين والثلاثة وتنحلّ عمامته وتنسحب خلقَه، وهو ينشد (من الكامل):

لا تُجْرِ ذكري في الهوى مع ذكرهم ليس الصحيح إذا مشى كالمُقعَدِ

قال كمال الدين الأدفويّ في «تاريخ الصعيد»: قال يوماً: والله الذي لا إله إلاّ الله، أنا القطب غوث الوجود! كذا ذكره الشيخ عبد الغفّار ابن نوح في كتابه، وذكره غيره. وصنّف كتاباً وذكر فيه من كلام شيخه أبي الحسن ومن كلام شيخ شيخه عبد الرحيم ومن أحوالهم نُبذةً وغير ذلك، وفيه أحاديث واستدلالات دلّت على فهمٍ وعلم، وفيه مسائل فقهيّة ومقالات صوفيّة. وتوفّي بقِنا في سنة اثنتين وخمسين وستّمائة.

(٣٩٩٦) الشارعيّ

إسماعيل بن إبراهيم مجد الدين الشارعيّ المصريّ المحدّث، كان شاباً فاضلاً سمعتُ بقراءته وسمع بقراءتي كثيراً بالقاهرة. وتوفّي رحمه الله تعالى شاباً سنة إحدى وثلاثين وسبعمائة.

---

٣ أبي الحسن < ابن > الصباغ، هو علي بن حميد بن إسماعيل بن الصباغ (انظر الأدفوي، رقم ٢٩٩).

٥ – ٦ الذي لا إله إلا الله، الأصل: الذي لا إله إلا هو، الطالع السعيد ١٠٠/١٥٥.

٧ وذكر فيه، الأصل: ذكر فيه، الطالع السعيد ١٢٠/١٥٥.

٨ من أحوالهم نبذة وغير ذلك، الأصل: من أحوالهم وغير ذلك نبذة، الطالع السعيد ١٣٠/١٥٥.

٣٩٩٦ يبدو أنه مأخوذ من معجم المختص للذهبي ١ قارن بالدرر الكامنة ١/٣٦٤، رقم ٩١٤، والإعلام بتاريخ أهل الإسلام لابن قاضي شهبة.

Certifi
Kodak Color Control Patches
Blue Cyan Green Yellow Red Magenta White 3/Color Black
Certifi

إسماعيل بن أحمد

(٣٩٩٧) أبو عبد الرحمان الضرير

٣ إسماعيل بن أحمد بن عبد الله الخيريّ أبو عبد الرحمان الضرير المفسّر المقرىء الواعظ الفقيه المحدّث ، أحد أئمّة المسلمين . والخيرة محلّة بنيسابور ، قال ياقوت : هي الآن خراب . مات فيما ذكره الحافظ عبد ٦ الغافر بعد الثلاثين والأربعمائة ومولده سنة إحدى وستّين وثلاثمائة . وله التصانيف المشهورة في علوم القرآن والقراءات والحديث والوعظ والتذكير ، سمع « صحيح » البخاريّ من أبي الهيثم ، سمع منه ببغداد ، وقد روى عن ٩ زاهر السَّرَخْسيّ .

(٣٩٩٨) والد الإمام البيهقيّ

إسماعيل بن أحمد بن الحسين بن عليّ بن موسى أبو علي البَيْهقيّ ، ١٢ وولده الإمام الأكبر أبو بكر أحمد صاحب التصانيف . وُلد إسماعيل سنة ثمان وعشرين وأربعمائة | وسافر كثيراً ولقي الشيوخ ، وسكن خوارزم ٣١ ب قريباً من عشرين سنة ودرّس بها ، ثمّ مضى إلى بلخ فأقام بها مدّةً وورد ١٥ إلى بغداد ، وكان إماماً فاضلاً حسن الطريقة . توفّي سنة سبع وخمسمائة .

---

٣ أبو عبد الرحمن ، الأصل : أبو عبد الله ، الإرشاد ٦/١٢٨، ٦٠ .

٣٩٩٧ مأخوذ من الإرشاد ٢/٢٥٩ ؛ وقارن بتأريخ بغداد ٧/٣١٣ ، والمنتظم ٨/١٠٥ ، وطبقات الشافعية ٣/١١٥ ، وطبقات المفسرين للسيوطي ٧ ، وشذرات الذهب ٣/٢٤٦ .

٣٩٩٨ قارن بطبقات الفقهاء للصفدي العثماني (Bibl. Nat. ٢٠٩٣) ١٠٥ ب .

(٣٩٩٩) الحافظ الثقفيّ

إسماعيل بن أحمد بن أسيد الثقفيّ الأصبهانيّ الحافظ ، له مسند وتفسير . توفّي سنة اثنتين وثمانين ومائتين .

(٤٠٠٠) شيخ الشيوخ الصوفيّ

إسماعيل بن أحمد بن محمد أبو البركات الصوفيّ المعروف بشيخ الشيوخ ، وُلد ببغداد وسافر إلى الشام ونزل بالسُّمَيْساطيّة وحدَّث بها ، وعاد إلى بغداد ، وكان صالحاً ثقة ، وتوفّي ببغداد سنة إحدى وأربعين وأربعمائة .

قلتُ : الذي يغلب على ظنّي أنّ هذا إسماعيل بن أحمد هو المنعوت بصدر الدين لأنّ العماد الكاتب قال في ترجمة الشيخ شمس الدين عبد الرحمان ابن المنجّم ، وسيأتي ذكره في مكانه من حرف العين إن شاء الله تعالى : وحضرتُ عزاء شيخ الشيوخ إسماعيل الصوفيّ ببغداد وهو قائم يورد فصلاً ويملأ الجمع فضلاً . وممّا أنشده على البديهة وأنشأه (من المديد) :

يـا أخـلائي بحقّكمُ ما بقي من بعدكم فَرَحُ !
أيّ صدر في الزمان لنـا بعد صدر الدين ينشرحُ ؟

---

٧ أربعمائة ، الأصل ، وتوفي صدر الدين إسماعيل بن أحمد سنة إحدى وأربعين وخمسمائة (انظر المنتظم ١٠/١٢١، ٤٠ والنجوم الزاهرة ٥/٢٨٠، ١٠) .

١١ عزاء ، الأصل : عند ، خريدة القصر ، قسم شعراء الشأم ٢/٤٠٩٤ (وهو أصح) .

٤٠٠٠ قارن بالمنتظم ١٠/١٢١ والنجوم الزاهرة ٥/٢٨٠ وتهذيب تأريخ دمشق ٣/١٢ .

٩ – ١٤ راجع خريدة القصر ، قسم شعراء الشأم ٢/٤٠٩٤، ٤ – ٨ .

(٤٠٠١) جلال الدين القوصيّ الحنفيّ

إسماعيل بن أحمد بن إسماعيل بن بُرتق بن بُزغش بن هارون بن شجاع جلال الدين أبو الطاهر القُوصيّ. أخبرني العلاّمة أثير الدين أبو حيّان من لفظه قال: المذكور رفيقنا في المدرسة الكامليّة، اشتغل بالفقه على مذهب الإمام أبي حنيفة وأقرأ النحو والقراءات بجامع ابن طولون. وله أدب، | أنشدنا ١٣٢ لنفسه (من الوافر):

أقول لـه ودمعي ليس يرقا ولي من عَبْرتي إحدى الوسائلْ
حُرمتُ الطيفَ منك بفيض دمعي فطرفي فيك محرومٌ وسائلْ

وأنشدني المذكور لنفسه (من الوافر):

أقول ومدمعي قد حال بيني وبين أحبّتي يومَ العتابِ
رددتم سائل الأجفان نهراً تعثّر وهْو يجري في الثيابِ

وأنشدني المذكور لنفسه (من الوافر):

تخطّرَ في القباء مع القبائلْ فقام بدلّه عندي دلائلْ

---

٢ برتق، الطالع السعيد للأدفوي ٤٠١٥٦: برتق، الأصل || بزغش، انظر القراءات المقابلة في الطالع السعيد.

٥ أنشدنا: انشدنا انشدنا، الأصل.

٨ الطيف، الأصل: الطرف، الطالع السعيد ١٥٦، ١٠ || فيك، الأصل: منك، الطالع السعيد.

١١ نهرا، الأصل: قهرا، الدرر الكامنة ١/٣٦٥، ٦ || تعثّر، الأصل: بعثر، الدرر الكامنة.

٤٠٠١ بعضه مأخوذ من الطالع السعيد للأدفوي، رقم ٨٥؛ ونقله ابن تغري بردي في المنهل الصافي ١٧٨ب، ونقل بعضه ابن حجر في الدرر الكامنة، رقم ٩١٧.

٣ أثير الدين أبو حيان، هو محمد بن يوسف بن علي الغرناطي المتوفى سنة ٧٤٥ (انظر معجم المؤلفين لكحالة ١٢/١٣٠).

Certifi
Kodak Color Control Patches
© Kodak, 2007 TM Kodak
Blue Cyan Green Yellow Red Magenta White 3/Color Black
Certifi

غزالٌ كم غزا قلبي بعضبٍ يجرّده وليس له حمائلْ
وأبلى جِدّتي والبدرُ يُبلي ومال مع الهوى والغُصْنُ مائلْ
وحال ولم أحُل عنه ولوني بما ألقى من الزفرات حائلْ ٣
أمثّل شخصه بخفيّ وهمٍ وماء الحسن في الوجنات جائلْ
فيرتع ناظري برياض حُسنٍ وأسكر بالشمول من الشمائلْ
وكمْ سمح الخيالُ له بليل ألمّ به فأضحى كالأصائلْ ٦
وضاع تمسُّكي بالنسك فيه وضاع المسك من تلك الغلائلْ

قلت : شعر جيّد صَنِيعٌ . وكان متصدّراً بجامع ابن طولون لإقراء القراءات وله حظّ في العربيّة والأدب ، وجمع كُرّاسةً في قوله صلّى الله ٩ عليه وسلّم : هو الطَّهورُ ماؤه الحِلُّ ميتتُه . توفّي بالقاهرة سنة خمس عشرة وسبعمائة .

(٤٠٠٢) الإسماعيليّ الشافعيّ ١٢

إسماعيل بن أحمد بن إبراهيم بن إسماعيل بن العبّاس العلاّمة أبو سعد
٣٢ ب ابن أبي بكر الإسماعيليّ الجرجانيّ الفقيه الشافعيّ شيخ الشافعيّة بجرجان، كان
١٥ مُقدّماً في الفقه والعربيّة كثير التصانيف ، سمع وروى ووثّقه الخطيبُ . توفّي ليلة الجمعة نصف شهر ربيع الآخر ، وممّا أكرمه الله به أن مات وهو في صلاة المغرب يقرأ ﴿ إيّاكَ نَعْبُدُ وإيّاكَ نَسْتَعِين ﴾ [٤/١] ، ١٨ فقاضت نفسه سنة ستّ وتسعين وثلاثمائة من الشهر المذكور . صنّف في أصول الفقه كتاباً كبيراً .

---

١٠ الخديث ، راجع Conc. ١/٤٩٥ ب .
٤٠٠٢ قارن بتاريخ بغداد ٦/٣٠٩ وتاريخ جرجان للسهمي ١٠٦ ومرآة الجنان ٢/٤٤٨ .

(٤٠٠٣) شرف الدين ابن التيّ

إسماعيل بن أحمد بن عليّ الصاحب العالم شرف الدين أبو الفداء ابن أبي سعد الشيبانيّ الآمديّ الحنبليّ المعروف بابن التيّ – بتاءين ثالث الحروف ، وبينهما ياء آخر الحروف ساكنة – صدرٌ فاضل صاحبُ أدب وفنون ومعرفة بالحديث والتأريخ والأيّام والشعر مع الدين والعقل والرياسة والحشمة . جمع تاريخاً لآمد ، وترسّل عن صاحب ماردين إلى الديوان العزيز ، وسمع بالقاهرة مع ولده شمس الدين من ابن المقيّر وابن الجُميزيّ ، وسمع بالشأم وماردين ، وروى عنه الدمياطيّ ، وتوفّي سنة ثلاث وسبعين وستّمائة .

(٤٠٠٤) الحافظ ابن أبي الأشعث

إسماعيل بن أحمد بن عمر بن أبي الأشعث الحافظ أبو القاسم السمرقنديّ ، ولد بدمشق سنة أربع وخمسين وأربعمائة ، وسمع من جماعة وطال عمره ، وروى عنه جماعة منهم السمعانيّ وابن عساكر والأعزّ بن عليّ الظهير وعمر ابن طبرزد والكنديّ ، وكان محفوظاً في بيع الكتب. وتوفّي سنة ست وثلاثين وخمسمائة .

(٤٠٠٥) السامانيّ

إسماعيل بن أحمد بن أسد بن سامان، أحد الملوك السامانيّة وهم أرباب

٤٠٠٣ قارن بمعجم الشيوخ للصباغي (Vajda) ١٠٠ ، ومعجم المؤلفين ٢٦٠/٢ .
٤٠٠٤ قارن بالمنتظم ١٨/١٠ وتهذيب تأريخ دمشق ١٠/٣ – ١١ .
٤٠٠٥ قارن بالكامل لابن الأثير ٤/٨ والأعلام للزركلي ٣٠٣/١ .

Certifi
Kodak Color Control Patches
© Kodak, 2007 TM Kodak
Blue Cyan Green Yellow Red Magenta White 3/Color Black
Certifi

الولايات بالشاش وسمرقند وفرغانة وما وراء النهر ، ولمّا بعث يعمرو بن الليث الصفّار إلى المعتضد كتب له بولاية خراسان ، وسيأتي ذكره أيضاً في
١٣٣ ترجمة عمرو| بن الليث الصفّار إن شاء الله تعالى . وكان جواداً شجاعاً صالحاً بنى الرُّبُط في المفاوز وأوقف عليها الأوقاف ، وكلّ رباطٍ يسع ألف فارس ، وأقام الإقامات للمسافرين ، وكسر الترك وكانوا سبعمائة قبّة وبعث إليهم قُوّاده وهم غازون فقتلوهم . وكان طاهر بن محمد بن عمرو بن الليث قد استولى على فارس بعد ما أُسر جدُّه عمرو ، فأنفذ المعتضد بدراً لقتاله ، فبعث طاهر إلى إسماعيل يسأله أن يتوسّط له عند المعتضد — وقيل : عند المكتفي — ليُقِرّه على فارس ويقطع عليه مالاً ، وأهدى طاهر إلى إسماعيل هدايا من جملتها ثلاث عشرة جوهرةً وزنُ كلّ واحدة ما بين السبع مثاقيل إلى العشرة وبعضها أحمر والبعض أزرق فقُوّمت بمائة ألف دينار ، فكتب له إلى الخليفة يشفع فيه ويخبره بحال الهديّة ويستأذنه في قبولها ، فكتب إليه : « لو أهدى إليك كلُّ عامل لأمير المؤمنين أمثال ذلك كان ذلك يسرّه » وشفّعه في طاهر ، ولمّا توفّي سنة خمس وتسعين ومائتين تمثّل المكتفي فيه بقول الشاعر (من المنسرح) :

لن يُخلف الدهرُ مثلَه أبداً هيهات ، هيهات شأنه عجبُ

(٤٠٠٦) أبو سعد المؤذّن الشافعيّ

إسماعيل بن أحمد بن عبد الملك بن عليّ بن عبد الصمد أبو سعد ابن أبي صالح المؤذّن النيسابوريّ أحد الأئمّة الشافعيّة ، سكن كرمان إلى حين وفاته وكان له اختصاص بالسلاطين ، وقدم بغداد رسولاً من السلطان محمود ابن محمد بن ملكشاه وحدّث بها بكتاب مُعْجم شيوخه الذي جمعه له والده ،

٤٠٠٦ قارن بالمنتظم ١٠/٧٤ وتذكرة الحفاظ ١٢٧٧ وطبقات الشافعية ٤/٢٠٤ .



تفقّه على الأستاذ أبي القاسم القشيريّ وإمام الحرمين ، وكان إماماً في الأصول والفقه حسَن النظر مقدّماً في التذكير ، وسمع الكثير بإفادة والده وكان الأئمّة يراعونه لعقله وظهر له | العزّ والجاه . وتوفّي سنة اثنتين وثلاثين وخمسمائة . ٣٣ ب

(٤٠٠٧) عماد الدين ابن الأثير

إسماعيل بن أحمد بن سعيد بن الأثير الحلبيّ الكاتب ، ولي كتابة الدرج بعد والده تاج الدين المقدّم ذكره بالديار المصريّة مدّةً ، ثم تركها تديّناً وتورّعاً ، وله خطب مدوّنة . وهو الذي علّق شرح « العُمدة » عن الشيخ تقيّ الدين ابن دقيق العيد وشرح قصيدة ابن عبدون الرائيّة التي رثى بها بني الأفطس . عُدِمَ في الوقعة سنة تسع وتسعين وستّمائة . وكان يُنعَتُ بعماد الدين . كتب إليه السراج الورّاق يمدحه (من الطويل) :

مَخيلةُ إسماعيل صادقةُ الوعدِ ... وفَتْ بشروط المجد مُذ كان في المهْدِ
وكان لأملاك الزمان ذخيرةً ... كما ادّخِرَ السيفُ المهنّدُ في الغِمْدِ
فعزَّ بزند الأشرف المَلِكِ الذي ... يُرى سيفُه يومَ الوغى واريَ الزنْدِ
فهذا صلاحُ الدين كاتبُ دَسْته الـ ... شريفُ عماد الدين وقْفاً على سعدِ
فلا زال يوليه الخليلُ مُحِبُّه ... ولا زال إسماعيل يُفْدى ولا يَفْدي

٨ مدونة ، المنهل الصافي : مدوة ، الأصل .
١٠ عدم ، كذا في الأصل .

٤٠٠٧ نقله ابن تغري بردي في المنهل الصافي ١٧٩ أ ؛ وراجع معجم المؤلفين ٢/٢٥٩ و H GAL 2 ١/٤١٧ S ١/٥٨١ .

(٤٠٠٨) أبو الطاهر تقيّ الدين

إسماعيل بن أحمد بن إسماعيل تقيّ الدين أبو الطاهر ابن الشيخ جمال الدين أبي العباس ، مولده ببلبيس سنة أربع وخمسين وستّمائة . أجاز لي في ذي الحجّة سنة ثمان وعشرين وسبعمائة .

(٤٠٠٩) قاضي بغداد المالكيّ

إسماعيل بن إسحاق بن إسماعيل بن حمّاد بن زيد بن درهم أبو إسحاق الأزديّ مولى آل جرير بن حازم من أهل البصرة ، توفي سنة اثنتين وثمانين ومائتين فجأةً – ومولده سنة مائتين – لبس سواده ليخرج إلى الجامع فيحكم ولبس أحد خفّيه وأراد أن يلبس الآخر فمات ، وهو قاضٍ على جانبَي بغداد جميعاً . سمع محمد بن عبد الله الأنصاريّ ومُسَدَّد بن مُسَرْهد وعليّ ابن المَدينيّ وغيرهم ، وروى عنه موسى بن هارون الحافظ وعبد الله بن أحمد بن حنبل ويحيى بن صاعد وكثيرون ، وكان فاضلاً عالماً متفنّناً فقيهاً على مذهب مالك شرح مذهبه ولخّصه واحتجّ له ، وصنّف « المُسْنَد » وكتباً عديدةً في علوم القرآن ، وجمع حديث أيّوب وحديث مالك ، وصنّف موطّأه وكتاباً في الردّ على محمد بن الحسن نحو مائتي جزء لم يتمّ ، و« أحكام القرآن » لم يُسبق إليه « ومعاني القرآن » . وكان وافر الحرمة ظاهر الحشمة ، وتفقّه على أحمد بن المعدّل . وكان أبو بكر بن مجاهد يصف كتابَيه « أحكام

١٢ متفنناً : متفنناً ، الإرشاد ٢/٩٠٢٥٧ .

١٧ المعدل ، الأصل وتذكرة الحفاظ ٢/١٤٠٩٢٥ ؛ المعدل ، الإرشاد ٢/١٤٠٢٥٧ وتأريخ بغداد ٦/٢٥٨ ، ١٩ وشذرات الذهب ٢/٢٣٠٩٥ وزهر الآداب للحصري ٢٧٠ والخ .

٤٠٠٨ نقله ابن حجر في الدرر الكامنة ١/٣٦٥ ، رقم ٩١٨ .

٤٠٠٩ مأخوذ من الإرشاد ٢/٢٥٧ ؛ وقارن بتأريخ بغداد ٦/٢٨٤ .

القرآن » و « القراءات » وقال مرّات: القاضي إسماعيل أعلمُ منّي بالتصريف. وبلغ من العُمر ما صار به واحداً في عصره في علوّ الإسناد، وكان الناس يصيرون إليه فيقتبس كلّ فريقٍ علماً لا يشاركه فيه الآخر.

وتولّى في خلافة المتوكّل لمّا مات سوار بن عبد الله، ولم يعزله أحد من الخلفاء غير المهتدي، فإنّه نقم على أخيه حمّاد بن إسحاق شيئاً فضربه بالسياط وعزَل إسماعيل إلى أن قُتل المهتدي ووُلّي المعتمد فأعاده إلى القضاء، ولم يزل على قضاء جانبي بغداد إلى أن مات، ولم يقلّد قضاء القضاة لأنّ الحسن ابن أبي الشوارب كان قاضي القضاة وإقامته بسرّ من رأى. — ولمّا مات إسماعيل بقيت بغداد ثلاثة أشهر بغير قاضٍ حتّى ضجّ الناس ورُفع الأمر إلى المعتضد، فاختار عبيدُ الله بنُ سليمان ثلاثة قضاة: أبا حازم وعلي بن أبي الشوارب ويوسف — وهو ابن عمّ إسماعيل — فوُلّي أبو حازم الكرخَ وابنُ أبي الشوارب مدينة المنصور ويوسف الجانب الشرقيّ.

ودخل عليه عبدون بن صاعد الوزير — وكان نصرانيّاً — فقام له القاضي ورحّب به، فرأى| إنكار الشهود ومن حضره، فلمّا خرج من عنده قال لهم: ٣٤ ب
قال الله تعالى ﴿لا يَنْهاكُمُ اللهُ عن الذين لم يُقاتِلُوكُمْ < في الدين > ولم يُخْرِجُوكُمْ من دِيارِكُمْ﴾ [٨/٦٠] وهذا الرجل يقضي حوائج المسلمين وهو سفير بيننا وبين خليفتنا، وهذا من البرّ. فسكت الجماعة.

قال المبرّد: لمّا توفّيت والدة القاضي رأيت من وَلَهه ما لم يقدر على

٣ فيه، الإرشاد ٢/٢٥٨، ٧ : في، الأصل.
٤ تولى، يعني: القضاء.
٥ نقم عل، الإرشاد ٢/٢٥٩، ٢ — ٣ : نقم عليه، الأصل.
١٠ ثلاثة، الإرشاد ٢/٢٦٠، ١٨ : ثلث، الأصل.
١٥ في الدين، القرآن الكريم ٨/٦٠ والإرشاد ٢/٢٥٩، ١٨ : — ، الأصل.
١٧ فسكت، الأصل : فسكتت، الإرشاد ٢/٢٦٠، ١.
١٨ وله، الأصل وتأريخ بغداد ٦/٢٨٩، ٢٠ : وجهه، الإرشاد ٢/٢٥٩، ٧.

Certifi
Kodak Color Control Patches
© Kodak, 2007 TM Kodak
Blue Cyan Green Yellow Red Magenta White 3/Color Black
Certifi

سرّه ، وكان كلٌّ يعزّيه لا يسلو ، فسلّمتُ عليه وأنشدته (من المتقارب) :

لعمري لَئِنْ غال رَيْبُ الزمان فساء لقد غال نفساً حبيبَهْ
ولـــكنّ علمي بما في الثوا ب عند المصيبة يُنْسي المصيبَهْ

فتفهّم كلامي واستحسنه وكتبهما وزالت عنه تلك الكآبة وانبسط .

قال ياقوت : قرأت بخطّ أبي سعد بإسنادٍ رفعه إلى أبي العبّاس ابن الهادي قال : كنتُ عند إسماعيل بن إسحاق القاضي في منزله ، فخرج يريد صلاة العصر ويدي في يده فمرّ ابن البزّي وكان غلاماً جميلاً فنظر إليه وقال وهو يمشي في المسجد (من الكامل) :

لولا الحياءُ وأنّني مشهورُ والعيبُ يَعْلق بالكبير كبيرُ
لخلتُ منزلَها الذي تحتلُّه ولكان منزلنا هو المهجورُ

وانتهى إلى منزلٍ على باب داره فقال : الله أكبر الله أكبر ، ثم مرّ في أذانه . والشعر لإبراهيم بن المهديّ . — وحكى أبو حيّان هذه الحكاية كما مرّت وزاد فيها : فقيل له : افْتتحتَ أذانَك بقول الشعر ! فقال: دعوني، فوالله لو نظر أمير المؤمنين إلى ما نظرتُ إليه لشغله عن تدبير مُلكه . قيل له : فهل قلت شيئاً آخر فيه ؟ قال : نعم ، أبياتٌ عبثَتْ بي وأنا في المحراب فما استتممت قراءة | «الحمدُ» حتى فرغتُ منها ، وهي (من المنسرح) : ١٣٥

ألحاظُـه ترجمان منْطقِـه ووجهه نزهةٌ لِعاشقِه
هذّبه الظرْفُ والكمال فما يُسيرُ عيباً على طرائقِه
قد كثُرتْ قالةُ العباد فما تسمعُ إلاّ سُبحانَ خالقِه

٧ في المسجد ، الأصل : إلى المسجد ، الإرشاد ٢/٤٠٢٦٠ .
١٠ منزل ، الأصل : مسجد ، الإرشاد ٢/٧٠٢٦٠ .
١٥ استتممت ، الإرشاد ٢/١١٠٢٦٠ : استممت ، الأصل .
١٧ الظرف ، الإرشاد ٢/١٤٠٢٦٠ : الطرف ، الأصل || عيباً ، الأصل : عيب، الإرشاد .

Certifi
Kodak Color Control Patches
© Kodak, 2007 TM Kodak
Blue Cyan Green Yellow Red Magenta White 3/Color Black
Certifi

(٤٠١٠) أبو القاسم المحرّر

إسماعيل بن إسحاق بن إبراهيم بن عبد الله أبو القاسم المحرّر ، ابن المذكور في فصل إسحاق المعروف بالبَرْبَريّ ، صاحب الخطّ المليح .

(٤٠١١)

إسماعيل بن إسحاق بن إبراهيم بن مهران أبو بكر السرّاج النيسابوريّ مولى ثقيف ، سمع الإمام أحمد – وكان صاحبَه – وغيرَه ، وأقام ببغداد خمسين سنة . وتوفّي سنة ستّ وثمانين ومائتين .

(٤٠١٢) الأمويّ

إسماعيل بن أميّة بن عمرو بن سعيد بن العاص الأمَويّ المكّيّ ، روى عن أبيه وبُجَيْر بن أبي بُجَيْر وسعيد بن المسيّب وعكرمة وسعيد المَقْبُريّ وأبي سَلَمة ابن عبد الرحمان وعبد الله بن عروة ومكحول ، وروى له البخاريّ ومسلم وأبو داود والترمذيّ والنسائيّ وابن ماجة . قال ابن حنبل : هو أثبتُ من أيوب بن موسى . توفّي سنة تسع وثلاثين ومائة ، وقيل : سنة أربع وأربعين ومائة .

(٤٠١٣) اللاحقيّ

إسماعيل بن بشر بن المفضّل بن لاحق البصريّ ، وهو ابن عمّ أبان اللاحقيّ الشاعر وقد تقدّم ذكره في موضعه . وكان بشر بن المفضّل محدّثاً

٤٠١٣ قارن بالأوراق الفصول (تحقيق Heyworth - Dunne) ٧١ – ٧٣ .

جليلاً ، روى عن ابن شُبرمة وغيره من العلماء . وإسماعيل ابنه أحد المُقلِّين من الشعر ، وهو القائل (من الهزج) :

دواء الهمِّ يا ذا الهَـ ـمِّ قرْعُ السِنِّ بالكاسِ
على وجهِ الذي تهوا هُ بالكوب وبالطاسِ
وورد مثل خدَّيه مع النسرين والآسِ
إذا لم تضْمر الكُفْر فما بالخمر من باسِ

٣٥ ب

(٤٠١٤)

إسماعيل بن بُلْبُل الشيبانيّ أبو الصقر الكاتب ، كان بليغاً كاتباً شاعراً أديباً كريماً جواداً ممدَّحاً . ولي الوزارة للمعتمد سنة خمس وستّين ومائتين بعد وزارة الحسن بن مَخلد الثانية ، فبقي مدّةً يسيرةً ثمّ عُزِل ، ثم وليها ثانيةً سنة خمس وستّين ومائتين في شوّال ، ثم عُزل في شهر رمضان سنة ستّ وستّين ونُفِيَ إلى بغداد ، ثم أُعيد إلى الوزارة نوبةً ثالثةً حين قُبض على صاعد بن الوزير — ولُقب بالشكور — وذلك في ثالث عشر شهر رجب سنة اثنتين وسبعين ومائتين بواسط . وكان واسع النفس ، وظيفتُه في كلّ يوم سبعون جدياً ومائة حمل ومائة رطل من سائر الحلوى ، ولم يزل على وزارته إلى أن توفّي الموفّق أخو المعتمد وبعد موته بيومَين لخمس ليالٍ بقين من صفر سنة ثمانٍ وسبعين ومائتين قبض أحمدُ بن الموفّق الملقَّب بالمعتضد — وعمُّه المعتمد هو الخليفة — على أبي الصقر الوزير وكبّله بالحديد وألبسه

١٣ صاعد بن الوزير ، كذا في الأصل وهو صاعد بن المخلد ، ولعله صاعد الوزير (انظر ص ٩٦ س ٦) .

٤٠١٤ قارن بالكتاب الفخري لابن الطقطقى ٢٩٨، ١٤، وراجع فهارس تأريخ الطبري والكامل لابن الأثير ونشوار المحاضرة للتنوخي .

Certifi
Kodak Color Control Patches
© Kodak, 2007 TM: Kodak
Blue Cyan Green Yellow Red Magenta White 3/Color Black
Certifi

جُبَّة صوف مغموسة بدِبْس وماء الأكارع وتركه في الشمس وعذّبه بأنواع العذاب إلى أن هلك . وكانت وزارته الثالثة خمس سنين وسبعة أشهر واثنين وعشرين يوماً . ولمّا مات رآه إبراهيم الحربيّ أو غيره من العلماء الصلحاء في منامه فقال له : ما فعل الله بك يا أبا الصقر ؟ قال : غفر لي بما لقيتُ ولم يكن الله عزّ وجلّ ليجمع عليّ عذاب الدنيا والآخرة .

ولمّا قصد صاعد الوزير إسماعيل بن بلبل لزم داره ، وكان له حمل قد قرب وضعُه، فطلب منجّماً يأخذ مولده فأُتِيَ به، فقال بعض من حضر : هاهنا أعرابيّ عائف ليس في الدنيا أحذق منه . فأحضره ، | فلمّا دخل قال ١٣٦
له إسماعيل : تدري لماذا طلبناك ؟ فقال : نعم . فأدار عينه في الدار فقال : لتسألني عن حمل . فقال: أيّ شيء هو ؟ أذكر أم أنثى ؟ فأدار عينه فقال: ذكَر . فقال للمنجّم : ما تقول في هذا ؟ قال : هذا جهل ! فبينا هم كذلك إذ طار زنبور على رأس إسماعيل ، وغلامٌ يذبّ عنه فقتله ، فقام الأعرابيّ فقال : قتلت والله المتزنّر ووليت مكانه ولي حقّ البشارة ! وجعل يرقص وإسماعيل يسكّته . فبينا هم كذلك إذ وقعت الصيحةُ بخبر الولادة وقالوا : مولود ذكَر . فسُرّ إسماعيل بذلك لإصابة العائف ، ووهبه شيئاً . وما مضى على ذلك إلاّ دون الشهر حتى استدعى الموفّق إسماعيل وقلّده الوزارة وسلّم إليه صاعداً فكان يعذّبه إلى أن قتله ، ولمّا سُلِّم إليه صاعدٌ ذكر كلام العائف فأحضره وقال : أخبرْني من أين علمتَ ما قلتَه لي ذلك اليوم وليس لك علم بالغيب ؟ فقال : نحن نتفاءل ونتزجر ، وأنت سألتني أولاً فلمّحتُ الدار فوقعتْ عيني على برّادة عليها كيزان معلّقة في أعلاها ، فقلت: حمل . ثم قلتَ لي : أذكر هو أم أنثى ؟ فلمّحت فرأيت فوق البرّادة عصفوراً

٦ صاعد الوزير ، انظر ٩٥ س ١٣ .
١٣ المتزنّر : المتزنّر ، الأصل : المزنّر ، نشوار المحاضرة للتنوخي ٣٠٢٦٤ .

س ٦ – ص ٤٠٩٧ راجع نشوار المحاضرة ١٢٠٢٦٣ .

Certifi
Kodak Color Control Patches
© Kodak, 2007 TM Kodak
Blue Cyan Green Yellow Red Magenta White 3/Color Black
Certifi

ذكراً فقلت : ذكّر ، ثم طار الزنبور عليك وهو مخصّر ، والنصارى يتخصّرون بالزنانير ، والزنبور عدوٌّ يريد أن يلسعك ، وصاعد نصرانيُّ الأصل وهو عدوّك ، فزجرت أنّ الغلام لمّا قتله أنّك ستقتله . فاستحسن ذلك ووهبه شيئاً صالحاً وصرفه .

قال أبو العبّاس ابن الفرات : كنت حاضرَ مجلس إسماعيل بن بلبل في وزارته وقد جلس مجلساً عامّاً ، فدخل إليه المتظلّمون والناس على طبقاتهم فنظر في أمورهم ، فما انصرف أحد منهم إلاّ بولايةٍ أو صلةٍ أو قضاء حاجةٍ أو برٍّ أو إنصافٍ من مَظلمة أو توقيعٍ في مصلحة ضيعةٍ أو نظرٍ في خراج أو حالٍ يسرّه ، وبقي رجلٌ فقام إليه من آخر المجلس وسأله تسبيب إجارة ضيعة ، فقال : إنّ الأمير – يعني الموفّق – أمرني أن لا أسبّب شيئاً إلاّ عن أمره ، وأنا أكتب إليه في ذلك ! فقال الرجل : متى تركني الوزير أو أخّر حاجتي فسد حالي . فقال لأبي مروان عبد الملك بن محمّد : اكتب حاجته في التذكرة التي تحضرني لتكون فيما أكاتب به الأمير ! فولّى الرجلُ غيرَ بعيد ، ثمّ رجع فقال : أيأذن لي الوزير في الكلام ؟ فقال : قلْ ! فأنشأ يقول (من الخفيف) :

ليس في كلّ دولةٍ وأوان ... تنهبُ صنائعُ الإحسانِ
وإذا أمكنتْكَ يوماً من الده ... ـر فبادرْ بها صروف الزمان
وتشاغلْ بها ولاتكُ عنها ... حَذَراً من تعذُّر الإمكان

قال : فقال لي: يا أبا العبّاس، اكتُبْ لي بتسبيب إجارة ضيعته الساعة ! وأمر هارون بن عمران الجَهْبَذ أن يدفع إليه من يومه من ماله خمسمائة دينار . قال : فخرجتُ فكتبت له ذلك ، وقبض المالَ من وقته . – وأخباره في المكارم كثيرة . ومن شعره (من السريع) :

---

٥ أبو العباس ابن الفرات ، راجع D. Sourdel, Le Vizirat 'Abbaside ، الفهارس .

٩ – ٧

ما آن للمعشوق أن يترحما قد أنحل الجسم وأبكى الدما
ووكّل العينَ بتسهادها تفنديه نفسي ظلماً حكما
٣ وسُنّة المعشوق أن لا يرى في قتل مَن يعشقه مأثما
لو راقب اللهَ شفى غُلّتي والعدلُ أن يُبرئ من أسقما

ومنه (من السريع) :

٦ يا ذا الذي تكتب عيناه باللحظ ما لا يتهجّاهُ
إن كنتَ ذا جهل بحبّي فقد جهلت ما يعلمه اللهُ ١٣٧

وقال فيه ابن أبي فنّن الشاعر (من السريع) :

٩ قفْ يا أبا الصقر فكم طائرٍ خرّ صريعاً بعد تحليقِ
زُوِّجتَ نُعمى لم تكُنْ كُفْأها قضى لها اللهُ بتطليقِ
وكلّ نُعْمى غيرُ مشكورة رهنُ زوالٍ بعد تحقيقِ
١٢ لا قدّسَتْ نُعْمى تسربلتَها كم حجّةٍ فيها لزنديقِ ؟!

وقد تقدّم في ترجمة إبراهيم بن عيسى الدمن المدائنيّ ما هجا به المذكورُ إسماعيل بن بلبل .

(٤٠١٥) شمس الملوك صاحب دمشق

١٥ إسماعيل بن بُوري بن طُغتكين شمس الملوك صاحب دمشق ، ساءت سيرته وصادر الناسَ وأخذ أموالهم وولّى عليهم رجلاً كُرْديّاً يقال

٢ حكما : حكما (بضم فكسر) ، الأصل .
١٤ إسماعيل : لإسماعيل ، الأصل .

٨ ابن أبي فنن ، هو أحمد بن صالح (راجع طبقات الشعراء لابن المعتز ٣٩٦) .
٩ – ١٢ الأبيات منسوبة إلى ابن الرومي في كتاب الفخري لابن الطقطقى ٣٠٠ .
٤٠١٥ يوافق أكثره مرآة الزمان ٨/١٥٣ ؛ وقارن بالنجوم الزاهرة ٥/٢٥٥ .



له بَدْران عاقبهم وعذّبهم أنواعَ العذاب ، وظهر من شمس الملوك شُحّ زائد وقتل غلمان أبيه وجدّه وأخذ أموالهم ، فكتب أهل دمشق إلى زَنْكي يسألونه الحضور إليهم ، وشرع في التأهّب فكتب : لا تجمع ولا تحشُدْ ، تعالَ بسرعة وأنا أسلّمُ إليك البلد بعد أن تمكّنني ممّن في نفسي منهم من أهلي ! ووالى المكاتبة إليه بخطّه : لئن لم تقدم وإلاّ سلّمتُ البلدَ للفرنج ! وشرع في نقل أمواله وذخائره إلى قلعة صرخد وقبض على جماعة من الأعيان ، فاتّفقوا على قتله وأرسلوا إلى أمّه زُمُرُّذ خاتون وقالوا : قد عزَمَ على قتلنا وقتلكِ وغداً يجيء زَنْكي ويحكم علينا وعليك . فدخلتْ عليه ولامتْه وقالت : أنت تكون سبب خراب هذا البيت فارجعْ إلى سيرة آبائك ! فأسمعها كلاماً قبيحاً وتهدّدها ، فأرسلت إليهم وقالت : دونكم وإياه !

٣٧ ب فرتّبوا له| جماعة من الغلمان باتّفاق أمّه وقتلوه في دهليز قلعة دمشق في رابع عشر شهر ربيع الأول سنة تسع وعشرين وخمسمائة . وأجلست أمّه أخاه شهاب الدين محمود مكانه ، وجاء قسيم الدولة زَنْكي إلى حمْص وبلغه الخبر فبعث رسولاً إلى دمشق بتسليمها ، فردّه شهاب الدين وأمّه ردّاً جميلاً ، فلم يلتفت وجاء بعساكره فخيّم بين القُصَير وعَذراء ، وكان يزحف كلّ يوم على أهل البلد ويقاتلون ، وأقام مدّة ولم يظفر بطائل ، واتّفق وصولُ رسول الإمام المسترشد يأمره بالرحيل إلى بغداد فرحل ، وأقامت زُمُرُّذ خاتون تدبّر المُلْك مدّةً ثمّ تزوّجها بعد ذلك زنكي ونقلها إلى حلب ، فصار مُعين الدين أنُر أحدُ مماليك طُغتكين يدبّر دمشق . وكان شمس الملوك المذكور شَهْماً شجاعاً مِقداماً مهيباً ، وسيرته أوّلَ ولايته أحسن السير أشغر بلاد الفرنج بالغارات ، وإنّما تغيّرت سيرته آخراً وارتكب القبائح وبالغ في

١٢ قسيم الدولة ، انظر Elisséeff, Nūr al-Dīn ص ٩٠٦ ؛ قسم الدولة ، الأصل .
١٦ يقاتلون ، الأصل : يقاتلونه ، مرآة الزمان لسبط ابن الجوزي ١٠/١٥٤ .
١٩ مهيباً ، الأصل : مهاباً ، مرآة الزمان ٦٠/١٥٤ || أشغر ، الأصل : سعر ، مرآة الزمان ٧٠/١٥٤ .

الشحّ وأخذ الحقير بالعدوان والظلم . ومات بَدْران الكُرديّ المذكور قبله بثمانية أيّام بأمراضٍ خرجت في نحره وربا لسانُه وخرج على صدره .

(٤٠١٦) ابن جامع المغنّي

إسماعيل بن جامع بن إسماعيل بن عبد الله بن المطّلب بن <أبي> وداعةَ أبو القاسم المكّيّ ، كان قد قرأ القرآن وسمع الحديث ، ثم ترك ذلك واشتغل بالغناء . قال : لحقتْني ضائقةٌ شديدة بمكّة فانتقلتُ إلى المدينة فخرجت ذاتَ يومٍ وما أملك إلاّ ثلاثة دراهم ، وإذا بجاريةٍ على رقبتها جَرّة تريد الرَّكيّ وهي تقول (من الطويل) :

شكونا إلى أحبابنا طولَ ليلنا ... فقالوا لنا: ما أقصرَ الليلَ عندنا
وذاك لأن النوم يَغْشى عيونَهم ... سِراعاً ولا يغشى لنا النومُ أعينا
إذا ما دنا الليلُ المضِرُّ بذي الهوى ... جزِعْنا وهم يستبشرون إذا دنا
فلو أنّهم كانوا يلاقون مثلَنا ... تلاقى لكانوا في المضاجع مثلنا

قال : فأخذ غناؤها بقلبي ولم يَدَرْ لي منه حرف . فقلت : يا جارية ، ما أدري أوَجْهُكِ أحسنُ أم غناؤك ؟ فلو شئتِ أعدْتِ . قالت : حبّاً وكرامةً . ثمّ أسندت ظهرها إلى جدار واتبعت تغنّيه ، فما دار لي منه حرف . فقلت : لو تفضّلتِ مرةً أخرى ! فقطّبت وكلحت وقالت : ما أعجب أمرَكم ! يجيء الواحد منكم إلى الجارية عليها الضريبة فيشغلها عن ضريبتها ! فرميتُ إليها بالثلاثة دراهم فأخذتْها وقالت ، أحْسبك تأخذ بهذا الصوت ألف دينار وألف دينار وألف دينار . ثمّ أعادته فقهمتُه . ثمّ سافرتُ إلى

٤ ابن أبي وداعة ، انظر الأغاني ٦/٢٨٩، ٢٤ : ابن وداعة ، الأصل .

٤٠١٦ قارن بالأغاني ٦/٢٨٩-٣٤٠ .

Certifi
Kodak Color Control Patches
© Kodak 2007 TM Kodak
Blue Cyan Green Yellow Red Magenta White 3/Color Black
Certifi

بغداد وآل الأمر إلى أن غنّيتُ الرشيد بالأبيات فأعطاني ثلاثة أكياس في كلّ كيس ألف دينار ، فتبسّمت . فقال : ما لك ؟ فأخبرته خبر الجارية .

وكان منقطعاً إلى موسى الهادي هو والحرّانيّ فضربهما المهديّ وطردهما. فلمّا مات المهديّ أمر الهادي الفضل بن الربيع فبعث إلى ابن جامع وأقدمه من مكّة وأنزله قريباً من قصره ، واشترى له جارية وأحسن إليه . فذكره موسى ذاتَ ليلة فقال لجلسائه : أما كان فيكم أحد يعرف موقع ابن جامع من نفسي فيرسلَ إليه ؟ فإذا ذكرتُه دعوتُ به . فقال الفضل : هو والله عندي يا أمير المؤمنين ، وأمر بإحضاره. ووصل الفضلَ بعشرة آلاف دينار وولاّه حجابته.

وقال صاحب « الأغاني » : كان ابن جامع أحسنَ المغنّين في أيامه صوتاً وأقواهم طبعاً وأصحّهم صنعةً ، وكان إذا صاح قطع أصحاب النايات ، وغناؤه نحو من خمسمائة صوت . ولم يؤخّره عن طبقة القدماء إلا جهله بالوتر ، وهو من المعدودين في صحة التأليف وسلوك | أساليب الحذّاق المطبوعين ومن الرواة المذكورين . ٣٨ ب

(٤٠١٧) الذي تنسب إليه الإسماعيليّة

إسماعيل بن جعفر الصادق رضي الله عنه ، وهو ابنه الأكبر وإليه تُنسب الفرقة الإسماعيليّة . قالت الإسماعيليّة : هو المنصوص عليه في بدء الأمر ، ولم يتزوّج الصادق على أمّه بواحدة من النساء ولا اشترى جارية كسنّة رسول الله صلى الله عليه وسلّم في حقّ خديجة وكسنّة عليٍّ في فاطمة . واختلف في موته ، فقالوا : إنّه مات في حياة أبيه . وقالوا : إنّما فائدة النصّ عليه وإن كان قد مات في حياة أبيه لانتقال الإمامة منه إلى أولاده خاصّة كما نصّ موسى على هارون ثمّ مات هارون قبل موسى لانتقال الإمامة منه إلى الأولاد ، فإنّ النصّ لا يرجع القهقرى والقول بالبَداء محال ، ولا ينصّ الإمام على واحد

٣ – ٦ راجع الأغاني ٦/٣٠٠ ١١ – ١٧ والنص هناك أوضح .

Certifi
Kodak Color Control Patches
© Kodak, 2007 TM: Kodak
Blue Cyan Green Yellow Red Magenta White 3/Color Black
Certifi

من ولده إلاّ بعد السماع من آبائه ، والتعيين لا يجوز على الإبهام والجهالة . ومنهم من قال : إنّه لم يمت لكنّه أظهر موته تَقِيّةً عليه حتى لا يُقصَد بالقتل ، ولهذا القول دلالات : منها أن محمّداً كان صغيراً – وهو أخوه لأمّه – مضى إلى السرير الذي كان إسماعيل نائماً عليه ورفع الملاءة فأبصره وقد فتح عينه ، عدا إلى أبيه وقال : عاش أخي ، عاش أخي . قال والده : إنّ أولاد الرسول عليه السلام كذا يكون حالُهم في الآخرة . قالوا : وما السبب في الإشهاد على موته وكتْبِ المَحْضَر عليه ولم يُعْهَدْ ميّتٌ سُجّل على موته ؟ وعن هذا : لمّا رُفع إلى المنصور أنّ إسماعيل بن جعفر رؤي بالبصرة مرّ على مُقْعَد فدعا له فمشى بإذن الله تعالى بعث المنصور إلى الصادق : إنّ إسماعيل في الأحياء وإنّه رؤي بالبصرة ! فأنفذ السجلّ إليه وعليه شهادةُ عامله بالمدينة . قالوا : وبعد إسماعيل محمّد بن إسماعيل السابع التامّ وإنّما تمّ دور السبعة به ، ثم ابتُدِئ منه بالأئمّة المستورين الذين كانوا يسترون في البلاد سرّاً ويُظهرون الدعاة جهراً . قالوا : ولن تخلو الأرض قط عن إمام حيّ قائم إمّا ظاهر مكشوف وإمّا باطن مستور ، وإذا كان الإمام ظاهراً يجب أن تكون حجّته مستورة ، وإذا كان الإمام مستوراً يجب أن تكون حجّته ودعاته ظاهرين . وقالوا : إنّما الأئمّة تدور أحكامهم على سبعةٍ سبعةٍ كأيّام الأسبوع والسموات والكواكب ، والنقباء تدور أحكامهم على اثني عشر . قالوا : وعن هذا وقعت الشبهة للإماميّة القطعيّة حيث قرّروا عدد النقباء للأئمة . ثم بعد الأئمة المستورين كان ظهور المهديّ القائم بأمر الله ، وأولادهم نصّاً بعد نصّ على إمامٍ بعد إمام . ومذهبهم أنّ من مات ولم يَعرف إمامَ زمانه مات ميتةً جاهليّة ، وكذلك من مات ولم يكن في عنقه بيعةُ إمامٍ مات ميتةً جاهليّة ، وكانت لهم دعوة في كلّ زمان ومقالة جديدة بكلّ لسان . والذاهبون منهم إلى إمامة محمد بن إسماعيل يُسَمّوْن المباركيّة ،

٢٠ أولادهم ، بالكسر: في الأصل .



ونُقل عن بعضهم أنّهم ذهبوا إلى أنّه نبيّ وأنّها تستمرّ في نسله وعقبه ، فإنْ صحّ ذلك عنهم فهؤلاء كفّار حقّاً .

وهؤلاء الإسماعيليّة متقدّمون ومتأخّرون ومتوسّطون : فالمتقدّمون تقدّم ذكرهم ، وأمّا المتوسّطون فقال العلماء بأرباب الملل والنحل : لمّا انقضت دعوة الإسماعيليّة المتقدّمين ظهر جماعة وانتسبوا إلى هذه الفرقة تستّراً بالانتماء إلى الشيعة وتقيّةً من السيف ويلقّبون بالباطنيّة والقرامطة والبابكيّة والسبعيّة والخُرّميّة والمحمّرة، وسيأتي ذكر كلّ فرقة من هؤلاء في ترجمة من انتسبوا إليه. وأمّا الإسماعيليّة المتأخّرون فهم الطائفة المتأخّرون، فهم الذين يعتقدون إمامة إسماعيل صاحب هذه الترجمة وأنّ الإمامة لا تخرج عنهم ولا يجوز أن يكون للناس إمام سواهم وأنّهم معرضون عن الرذائل والذنوب | مطهّرون من الدنايا والنقائص حُجَجُ الله تعالى على عباده، وقاعدة مذهبهم القولُ بوجوب الإمام المعصوم وأنّه حجّة الله على خلقه وأنّ عصمته واجبة وتقليده متعيّن وأنّ الرأي في الدين والقياس باطل — فلا يصدُرون إلاّ عن رأي إمامهم المعصوم ولا يدينون إلاّ بما يأمرهم به لاعتقادهم وجوبَ عصمته — وأنّه لا يجوز خلوّ عصرٍ من الأعصار عن الإمام المعصوم ، فمن أطاعه سلم ومن عصاه هلك ، وأنّه يكون ظاهراً إذا أمِن على نفسه من أعدائه وأنّ دعاته مأمورون بدعاء الناس إلى طاعته إلى أن يتهيّأ له النصر على أعدائه . هذا عين مذهبهم على ما ذكره ابن أبي الدّم قاضي حماة المذكور في « الإبارة في الفرق الإسلاميّة » قال : ولم يُنقل عنهم أمر آخر في الاعتقاد مخالف قواعد الدين كما نُقل عن الباطنيّة وغيرهم . وكان

٣ ٦ ٩ ٣٩ ب ١٢ ١٥ ١٨

٨ – ٩ فهم الطائفة المتأخرون فهم ، كذا في الأصل ولعل الصفدي أو الناسخ أخطأ النقل فكرر « المتأخرون فهم »

٩ إمامة ، كذا في الأصل ولعله « بإمامة » .

١٨ ابن أبي الدم ، اسمه إبراهيم بن عبد الله وهو مذكور في ج ٦ .

Certifi
Kodak Color Control Patches
© Kodak, 2007 TM Kodak
Blue Cyan Green Yellow Red Magenta White 3/Color Black
Certifi

الحسن بن محمد الصبّاح النزاريّ صعد قلعة ألَمُوت في شعبان سنة ثلاث وثمانين وأربعمائة بعد أن كان هاجر إلى بلاد إمامه وتلقّى منه كيفيّة الدعوة ، وسأذكر فصلاً يتعلّق بذلك في ترجمة الحسن بن محمد الصبّاح إن شاء الله تعالى.

(٤٠١٨) الهاشميّ

إسماعيل بن جعفر بن سليمان بن عبد الله بن عبّاس أبو الحسن ، كان من رجالات قريش في بني هاشم وأفاضلهم ، وكان طُوالاً مَهيباً جواداً محترماً بين أهله ذا مروءة ظاهرة عاقلاً لم يل ولايةً ولا دخل في أمر من أمور الدنيا . توفي ببغداد سنة ستّ عشرة ومائتين والمأمون في بلاد الروم ، فصلّى عليه إسحاق بن إبراهيم ، ودفن بمقابر قريش . وروى عن أبيه وجدّه.

(٤٠١٩) ابن المتوكّل على الله

إسماعيل بن جعفر المتوكّل بن محمّد المعتصم بن هارون الرشيد أبو الفضل أخو المعتزّ لأبويه ، أمّهما قبيحةُ ، عقد له أخوه المعتزّ بالله على الحجاز ومصر وإفريقية وبَرْقة | وطريق مكّة والكوفة والإسكندريّة وجعله في رتبة المؤيّد. ١٤٠ وتوفي بواسط سنة ثلاث وسبعين ومائتين ، وحُمل إلى سرّ من رأى ودفن بها .

(٤٠٢٠) المدنيّ الأنصاريّ

إسماعيل بن جعفر المدنيّ الأنصاريّ من كبار علماء المدينة في القرآن والحديث ، سكن بغداد يؤدّب عليّاً ولد المهديّ . وروى عنه البخاريّ

---

٥ سليمان بن عبد الله ، الأصل : سليمان بن علي بن عبد الله ، تأريخ بغداد ٦/٢٦٠ ، ٢١٠٢ .

٤٠١٨ تأريخ بغداد ٦/٢٦٠ .

Certifi
Kodak Color Control Patches
© Kodak, 2007 TM: Kodak
Blue Cyan Green Yellow Red Magenta White 3/Color Black
Certifi

ومسلم وأبو داود والترمذيّ والنسائيّ وابن ماجة وقرأ عليه الكسائيّ ، وقال ابن معين : ثقة مأمون . توفي سنة ثمانين ومائة .

(٤٠٢١) شهاب الدين القوصيّ

إسماعيل بن حامد بن عبد الرحمان بن المرجّى بن المؤمّل بن محمد بن عليّ بن إبراهيم بن يعيش الفقيه شهابُ الدين أبو المحامد وأبو الطاهر وأبو العرب الأنصاريّ الخزرجيّ القوصيّ الشافعيّ وكيل بيت المال بالشأم . ولد سنة أربع وسبعين وتوفي سنة ثلاث وخمسين وستّمائة ، قدم القاهرة وقدم الشأم وسمع من جماعة ، وخرّج لنفسه مُعْجماً هائلاً في أربع مجلّدات ضخمة وفيه غلط كثير وأوهام وعجائب ، صنّفه وهو في سجن بَعَلْبَكّ في القلعة لأنّ الصالح إسماعيل غضب عليه وسجنه ، وصنّف « بُغية الراجي ومُنْيَة الآمل في محاسن دولة السلطان الملك الكامل » ، وله أيضاً « الدرّ الثمين في شرح كلمة آمين » صنّفه للكامل ، وله « قلائد العقائل في ذكر ما ورد في الزلازل » ، وكان فاضلاً أديباً مدرّساً أخباريّاً حفظةً للأشعار فصيحاً مفوّهاً ، اتّصل بالصاحب صفيّ الدين ابن شُكْر وسيّره رسولاً عن العادل ، وولي وكالة بيت المال وتقدّم عند الملوك وكان يلازم الطيلسان المحنّك ، ومدحه جماعة وأخذوا جوائزه . وكانت فيه دُعابة وله تنادير كثير ، من ذلك ما حدّث به الشيخ رشيد الدين الرقّي قال : كنت يوماً عند الشيخ شهاب الدين القوصيّ على باب داره بدرب ابن صَصْرَى وشرف الدين ابن صصرى

٤٠ ب

٥ يعيش ، الأصل : نفيس ، شذرات الذهب ٥/١٩٠،٢٦٠ .
٨ أربع ، كذا في الأصل .
٩ أربع وسبعين ، يعني وخمسمائة : أربع وستين ، لسان الميزان ١/٢١٠،٣٩٧ .
١١ في محاسن : ومحاسن ، الأصل .

٤٠٢١ أكثره مأخوذ من تاريخ الإسلام للذهبي ؛ وقارن بالطالع السعيد ، رقم ٨٧ ؛ الدارس في تاريخ المدارس ١/٤٣٨ ؛ مرآة الجنان ٤/١٢٩ ؛ معجم المؤلفين ٢/٢٦٣ .



يحدّث شاباً مليحاً اسمه سليمان ، فجعل ابن صصرى يمازحه ويطيل حديثه فقال له القوصيّ : يا شرف الدين ، أنت تروم المُلك . فقال : معاذ الله ! قال : فما لي أراك تحوم حول خاتم سليمان ؟! فخجل . — وقال له يوماً الصاحبُ جمال الدين ابن مطروح : يا شيخ شهاب الدين ، أنت عندنا مثل الوالد . فقال : لا جرم أنّي مطروح . — وقال له بعض الرؤساء يوماً : أنت عندنا مثل الأبّ ! وشدّد الباء ، فقال : لا جرم أنكم تأكلوني . — وفي مُعجمه قال بعضُ شعراء عصره (من البسيط) :

كم مُعجمٍ طالعتْهُ مُقلتي قِبَلا ... للحظِها منه فضلٌ غيرُ منقوصِ
فما سمعتُ ولا عاينتُ في زمني ... أتمّ في فضله من معجم القوصي

(٤٠٢٢) ابن بُرطله

إسماعيل بن الحسن بن عليّ ابن أبي محمد الحسين بن علي — ويلقب بُرطله — ابن الحسين بن علي . . . — ينتهي نسبه إلى الحسن بن عليّ بن أبي طالب رضي الله عنه — أبو عبد الله الحسينيّ الإصبهانيّ من أعيان السادة العَلَويّة، فيه فضل وتنسّك وعبادة ، قرأ القرآن بالروايات بمكّة على أبي عليّ الكازَرُونيّ وبإصبهان على أبي عبد الله المليحيّ ، وسمع بإصبهان أبا نُعيم الحافظ وغيره . وتوفي سنة خمس وتسعين وأربعمائة .

(٤٠٢٣) شمس الأئمة البيهقيّ

إسماعيل بن الحسن بن عليّ الغازي البيهقيّ أبو القاسم شمس الأئمة ،

١٨ الغازي ، الإرشاد ٢/٢٩١، ١٣٠ : الغاري ، الأصل .

٤٠٢٢ قارن بطبقات القراء لابن الجزري ١/١٦٣ ، رقم ٧٦٠ .

٤٠٢٣ مأخوذ من الإرشاد ٢/٢٩١ .

Certifi
Kodak Color Control Patches
© Kodak, 2007 TM Kodak
Blue Cyan Green Yellow Red Magenta White 3/Color Black
Certifi

ذكره البيهقيّ في « كتاب الوشاح » : كان جامعاً لفنون الآداب خازناً لمفاتح الحكمة وفصلِ الخطاب ، أقام وتوطّن بمرو ، وطريقه في الفقه مستقيم ، وأكثر مصنّفاته عن المناقض سليم . ومن شعره (من البسيط) : ٣

كُتّاب حضرتنا دامتْ سلامتهم يهبُّون من الألقاب أسبابا
وينصبون من الأطماع ألْوِيَةً ويفتحون من الألقاب أبوابا ١٤١
ويبخلون بما جاد الكرام به ويُنفقون على الأقوام ألقابا ٦
تجشّأوا في نواديهم بلا شِبَعٍ كأنّهم أكلوا الخِلّيت والرابا

أخذه من قول الخوارزميّ (من البسيط) :

قلّ الدراهمُ في كيسَيْ خليفتنا فصار يُنفق في الأقوام ألقابا ٩

ومن تصانيفه « نقض الاصطلام » ، « سمط الدُّرَيّ في معاني غرائب الحديث » ، كتاب في اللغة ، كتاب في الخلاف ظريف .

(٤٠٢٤) العلويّ الطبيب ١٢

إسماعيل بن حسن بن محمد العَلَويّ الحسينيّ الطبيب ، هو جُرْجانيّ سكن خوارزم ثمّ تحوّل إلى مرو ، وكان أوحد عصره في الطبّ ، وله فيه تصانيف سائرة بالعربيّة والعجميّة . توفي سنة إحدى وثلاثين وخمسمائة . ١٥

١ خازناً ، الأصل : حائزاً ، الإرشاد ٢/٢٦١، ١٥٠ || لمفاتح ، الأصل : لمفاتيح ، الإرشاد .
٣ سليم ، الأصل : سليمان ، الإرشاد ٢/٢٦١، ١٧٠ .
٦ الكرام ، الأصل : الكريم ، الإرشاد ٢/٢٦٢، ١٠ .
٨ الخوارزمي ، هو أبو بكر بن العباس الخوارزمي والبيت مذكور في يتيمة الدهر للثعالبي ٤/٢٣٠، ١٧٠ .
٩ كيسي ، الأصل : كفي ، يتيمة الدهر || فصار ينفق ، الأصل : هذا فأنفق، يتيمة الدهر .
١١ ظريف ، الإرشاد ٢/٢٦٢، ٦٠ : طريفه ، الأصل ومن وراء بياض .



(٤٠٢٥) النسّابة عزيز الدين

إسماعيل بن الحسين بن محمد بن الحسين بن أحمد . . . ينتهي إلى الحسين
٣ ابن عليّ بن أبي طالب رضي الله عنهما ، كنيته أبو طالب ، عزيز الدين
المَرْوَزيّ العَلَويّ النسّابة ، مولده سنة اثنتين وسبعين وخمسمائة ، وورد
بغداد سنة سبع وتسعين وخمسمائة صُحبة الحاجّ ولم يحجّ ، وقرأ الأدب
٦ على الإمام منتجب الدين أبي الفتح محمد الديباجيّ والإمام برهان الدين أبي
الفتح ناصر المُطَرِّزيّ الخوارزميّ وأخيه الإمام مجد الدين أبي الرضى طاهر ،
وقرأ الفقه على الإمام فخر الدين محمد بن محمد بن محمد بن الحسين الطيّان
٩ الماهَرَويّ الحنفيّ وقاضي القضاة منتجب الدين أبي الفتح محمد بن سليمان
الفقيهيّ ، وقرأ الحديث على الإمام فخر الدين إسماعيل بن محمد بن يوسف
القاشانيّ وأبي بكر محمد بن عمر الصائغيّ السنجيّ وشرف الدين محمد بن
١٢ مسعود | المسعوديّ وفخر الدين أبي المظفّر عبد الرحيم السَّمعانيّ وغيرهم ، ٤١ ب
وسمع بنيسابور وبالريّ وببغداد وبشيراز وهراة وتُسْتَر ويزد ، وله من
التصانيف : « حظيرةُ القُدْس » نحو ستّين مجلّداً ، و « بستان الشَّرف »
١٥ في عشرين مجلّداً ، « غُنْيَة الطالب في نسب آل أبي طالب » مجلّد ، « الموجز
في النسب » مجلّد ، « الفخريّ » صنّفه للإمام فخر الدين الرازيّ ، « زُبدة

---

٥ سنة سبع وتسعين ، الأصل : سنة ٥٩٢ ، الإرشاد ٢/٢٦٣، ١ || الحاج ، الأصل (راجع أيضاً ص ١٦٦، ١٦) : الحجاج ، الإرشاد ٢/٢٦٣، ٢ .
٦ و ٩ منتجب الدين ، الأصل : منتخب الدين ، الإرشاد ٢/٢٦٣، ٢ .
١١ السنجي ، الأصل : السبخي ، الإرشاد ٢/٢٦٣، ١٠ .
١٤ بستان ، الإرشاد ٢/٢٦٣، ١٩ : بستان ، الأصل .

٤٠٢٥ مأخوذ من الإرشاد ٢/٢٦٢ .

Certifi
Kodak Color Control Patches
© Kodak, 2007 TM Kodak
Blue Cyan Green Yellow Red Magenta White 3/Color Black
Certifi

الطالبيّة » ، « خُلاصة العِتْرة النبويّة في أنساب الموسويّة » ، « المثلّث في النسب » كتاب أبي الغنائم الدمشقيّ مشجَّر ، « المعارف » للسيّد أبي طالب الزَّنْجانيّ الموسويّ ، « الطبقات » لفقيه زكرياء بن أحمد البزّاز النيسابوريّ ، « نسب الشافعيّ » ، « وفق الأعداد في النسب » . قال ياقوت في « معجم الأدباء » : وهذا السيّد اجتمعتُ به في مَرْو سنة أربع عشرة وستّمائة فوجدته كما قيل (من البسيط) :

قد زُرتُه فوجدتُ الناس في رجلٍ والدهرَ في ساعةٍ والفضلَ في دار

وأثنى عليه ثناءً كثيراً ووصفه بعلوم كثيرة ، وقال : أنشدني لنفسه (من السريع) :

قولوا لمَن لُبِّي في حُبِّه : قد صار مغلوباً ومسلوبا
وفي صميم القلب منّي أرى هواه والإيمان مكتوبا
وصحّتي في عشقه صيَّرتْ جسْمِيَ معلولاً ومغلوبا
ومَدْمَعي مُنهمِراً هامياً منهمِلاً في الخدّ مسكوبا

وقال : حدّثني رحمه الله قال : ورد الفخر الرازيّ إلى مَرْو ، وكان من جلالة القدر وعِظَم الذِّكْر وضخامة الهيبة بحيث لا يُراجَع في كلامه ولا يتنفّس أحد بين يديه ، فتردّدتُ للقراءة عليه ، فقال لي يوماً : أحبّ أن تُصنّف لي كتاباً لطيفاً في أنساب الطالبيّين لأنظر فيه . فقلت : أتريده
١٤٢ مشجَّراً أم منثوراً ؟ فقال : | المشجَّر لا ينضبط بالحِفْظ ، وأنا أريد شيئاً أحفظه . فصنّفتُ له المصنَّف الفخْريّ ، فلمّا وقف عليه نزل عن طرّاحته

٢ كتاب أبي الغنائم . . . مشجر : شجر عدة كتب منها كتاب أبي الغنائم الدمشقي . . . وكتاب المعارف . . . ، الإرشاد ٢/٤٠٢٦٤ الخ .
١٢ مغلوباً ، الأصل : معيوباً ، الإرشاد ٢/٤٠٢٦٥ .
١٣ هامياً ، الأصل : ماؤه ، الإرشاد ٢/٤٠٢٦٥ .

Certifi
Kodak Color Control Patches
© Kodak, 2007 TM: Kodak
Blue Cyan Green Yellow Red Magenta White 3/Color Black
Certifi

وجلس على الحصير وقال : اجْلِسْ على هذه الطرّاحة ! فأعظمتُ ذلك وخدمتُه ، فانتهرني نهرةً عظيمةً مزعجةً وزعق عليّ وقال : اجلسْ بحيث أقول لك ! فتداخلني — عَلِمَ اللهُ — من هيبته ما لم أتمالك <إلاّ> أن جلست حيث أمرني ، ثمّ أخذ يقرأ عليّ ذلك الكتاب وهو جالس بين يديّ ويستفهمني عمّا يستغلق عليه إلى أن أنهاه قراءةً ، فلمّا فرغ منه قال : اجلس الآن حيث شئتَ ، فإنّ هذا علمٌ أنت أستاذي فيه وأنا أستفيد منك وأتلمذ لك ، وليس من الأدب إلاّ أن يجلس التلميذ بين يدي الأستاذ .

(٤٠٢٦) نقيب الطالبيّين بدمشق

إسماعيل بن الحسين بن أحمد بن إسماعيل بن محمد بن إسماعيل بن جعفر بن محمد بن عليّ بن الحسين بن عليّ بن أبي طالب رضي الله عنه أبو محمد ، ولي النقابةَ بدمشق من قِبل القتدر بالله ، وكان زاهداً عفيفاً عالماً . توفي سنة سبع وأربعين وثلاثمائة ، وصلّى عليه الأمير قائك ، ولم يتخلّف أحد عن جنازته .

(٤٠٢٧) القاضي ابن ابن أبي حنيفة

إسماعيل بن حمّاد ابن أبي حنيفة النعمان بن ثابت أبو عبد الله — وقيل : أبو حسّان — ، كان عالماً زاهداً ورعاً ، وكان المأمون يُثني عليه ، وقال محمّد بن عبد الله الأنصاريّ : ما ولي القضاء من لدن عمر بن الخطّاب رضي

---

٣ إلا أن ، الإرشاد ٢/١٠٢٦٦ : أن ، الأصل .
٦ استفيد ، الإرشاد ٢/١٠٢٦٦ : استفده ، الأصل .

٤٠٢٧ قارن بتأريخ بغداد ٦/٢٤٣ .

Certifi
Kodak Color Control Patches
© Kodak, 2007 TM Kodak
Blue Cyan Green Yellow Red Magenta White 3/Color Black
Certifi

الله عنه إلى اليوم مِثلُ إسماعيل . فقيل له : ولا الحسن ؟ – وكان ولي القضاء بالجانب الشرقيّ من بغداد سنة أربع وتسعين ومائة بعد محمّد بن عبد الله الأنصاريّ فأقام مدّة ثمّ صُرِفَ ، وولي قضاء البصرة لمّا عُزل يحيى بن أكثم عنها ، ثمّ عُزل عنها بعد سنةٍ بعيسى بن أبان ، فشيّعه أهلُها ودعوا له وقالوا : عففت عن أموالنا ودمائنا . فقال : وعن أبنائكم ! يعرِّض بيحيى ابن أكثم . وفي رواية أنّ يحيى لمّا عُزل عن البصرة وخرج عنها التقى إسماعيل وهو داخل ، ووقف ابن أكثم يُثني عليه ويقول : يا أهلَ البصرة ، والله ما ولي عليكم مثلُ إسماعيل العفيف عن أموالكم ودمائكم ! فقال إسماعيل : وعن أولادهم ! فوجم يحيى . – ولمّا ولي دسّ عليه محمد بن عبد الله الأنصاريّ رجلاً يسأله عن مسألة ، فقال له: ما تقول في رجلٍ قال لامرأته . . . ؟ فقطع إسماعيلُ الكلامَ عليه وقال : قلْ للذي بعثك : إنّ القاضي لا يفتي .

أسند إسماعيل بن حمّاد عن أبيه وغيره،وروى عنه غسّان بن المفضل. وكان ثقةً صَدوقاً ولم يغمزه سوى الخطيب ، فإنّه روى عن سعيد بن سلام الباهليّ أنّه قال : سمعتُ إسماعيل في دار المأمون يقول : القرآن مخلوق ، وهو ديني ودين أبي وجدّي . قال سبط ابن الجوزيّ : لو صحّ أنّه قال ذلك فإنّما قاله تَقيَّةً لأن المأمون ما أبقى في الإكراه على هذا القول بقيّةً لنا . وتوفي سنة اثني عشرة ومائتين .

(٤٠٢٨) الجوهريّ صاحب الصحاح

إسماعيل بن حمّاد أبو نصر الفارابيّ الجوهريّ صاحب كتاب « الصّحاح

١ ولا الحسن ، الأصل : ولا الحسن بن أبي الحسن البصري ؟ قال : لا والله ولا الحسن ، تأريخ بغداد ٦/٢٤٤ ، ٧ – ٨ .

١٢ غسان بن المفضل ، تأريخ بغداد ٦/٢٤٣، ١٦ و ١٢/٣٢٨ : عثمان بن الفضل ، الأصل .

٤٠٢٨ قارن بالإرشاد ٢/٢٦٦ وإنباه الرواة ١/١٩٤ والبغية ، رقم ٩١٣ .

Certifi
Kodak Color Control Patches
© Kodak, 2007 TM Kodak
Blue Cyan Green Yellow Red Magenta White 3/Color Black
Certifi

في اللغة « الذي يضرب به المثل في حفظ اللغة وحسن الكتابة ، يُذكر خطُّه مع خطّ ابن مُقْلة ومهلهل والبزيديّ وهو ابن أخت إبراهيم الفارابيّ صاحب ديوان الأدب المذكور في « الإبارة » . وكان يؤثر الغربة على الوطن ، دخل بلاد ربيعة ومُضَر في طلب الأدب ، ولمّا قضى وطره من قطْع الآفاق والأخذ عن علماء الشأم والعراق عاد إلى خراسان ، فأنزله أبو الحسين الكاتب عنده ، فسكن نيسابور يصنّف اللغة ويعلّم الكتابة وينسخ الختم . — ومن العجب أنّ المصريّين يروون « الصحاح » عن ابن القطّاع ولا يرويه أحد بخراسان ، وقد قيل : إنّ ابن القطّاع | ركّب له إسناداً بالصحاح لمّا رأى ١٤٣ رغبة المصريين فيه . وفي « الصحاح » أشياء لا ريب أنّه نقلها من صُحُف فصحّف فيها ، فانتدب لها علماء مصر وأصلحوا أوهاماً فيها . — وقيل : إنّه اختلط بأخَرة . قال ابن القِفْطيّ : مات مُتردّياً من سطح داره بنيسابور . وقيل : إنّه تسودن وعمل له دَفّين وشدّهما كالجناحين وقال : أريد أن أطير ، وقفز فهلك .

أخذ العربيّة عن السيرافيّ والفارسيّ واللغة عن خاله إبراهيم ، وقيل : إنّ « الصحاح » كان قد بقي منه قطعة مسوَّدة فبيّضها تلميذه إبراهيم بن صالح الورّاق فغلِط في أماكن حتى إنّه قال في « سَقَر » إنّه بالألف واللام ، وهذا يدلّ على أنّه لم يقرأ القرآن . وقال : « الجراضِلُ الجبلُ » فصيّرهما كلمةً واحدةً بضاد معجمة والجبل بالجاء المهملة ، وإنّما هو : الجرُّ أصلُ الجبل . — وقال ياقوت : قال محمود ابن أبي المعالي الحواريّ في كتاب « ضالّة

٢ مهلهل والبزيدي ، إنباه الرواة ١/١٩٤، ٤ والنجوم الزاهرة ٤/٢١٧، ١٠ الخ : بمهلهل والبربري ، الأصل .

٥ أبو الحسين ، الأصل وإنباه الرواة ١/١٩٤، ٨ (أبو الحسين بن علي) : أبو علي الحسين بن علي ، يتيمة الدهر ٤/٤٠٦، ١٩ والإرشاد ٢/٢٩٧، ٧ .

٧ ابن القطّاع ، هو علي بن جعفر بن علي السعدي المعروف بابن القطّاع الصقلي .

١١ بأخرة : بآخره ، الأصل .

Certifi
Kodak Color Control Patches
© Kodak, 2007 TM Kodak
Blue Cyan Green Yellow Red Magenta White 3/Color Black
Certifi

الأديب من الصحاح والتهذيب » : إنّ هذا الكتاب ــ أعني « الصحاح » ــ قرئ على مصنّفه إلى باب الضاد فحسْبُ ، وبقي أكثر الكتاب على سواده ولم يُقدَّر له تنقيحه ولا تهذيبه ، فلهذا يقول في باب السين : قَيس أبو قبيلةٍ من مُضَر واسمُه إلياس بنقطتين تحتها ، ثمّ يقول في فصل النون من هذا الباب : الناس بالنون اسم قيس عيْلانَ ، فالأوّل سهو والثاني صحيح . ومن زعم أنّه سمع من الجوهريّ زيادةً على أوّل الكتاب إلى باب الضاد فهو مكذوب عليه . ــ وصنّف الجوهريّ كتابه لعبد الرحيم بن نَجْم البيشكيّ الأستاذ الإمام أبي منصور ابن أبي القاسم الأديب الواعظ الأصوليّ ، من أركان أصحاب أبي عبد الله الحاكم ، له مدرسة وأوقاف ونظم ونثر . وتوفي صاحب « الصحاح » سنة ثلاث وتسعين وثلاثمائة . ومن تصانيفه : كتاب في العروض جيّدٌ سمّاه « عروض الورقة » ، وكتاب في النحو وهذا | الكتاب المشهور الذي رُزق من السعادة ما لا رُزقه غيرُه لقرب تناوله .

٤٣ ظ

ومن شعر صاحب « الصحاح » (من السريع) :

لو كان لي بُدٌّ من الناسِ ... قطعتُ حبْلَ الناس بالياسِ
العزُّ في العزلة لكنّه ... لا بدّ للناس من الناس

ومنه (من الوافر) :

وها أنا يونُسٌ في بطن حوتٍ ... بنيسابور في ظُلَل الغَمام
فبَيْني والفؤاد ويوم دَجْنٍ ... ظلامٌ في ظلامٍ في ظلامِ

ومنه (من الكامل) :

٥ عيلان ، الإرشاد ٢/٢٧١، ١٠ ؛ غيلان ، الأصل .
٧ عبد الرحيم ، الإرشاد ٢/٢٧١، ١٨ والسياق لتأريخ نيسابور لعبد الغافر الفارسي ٩٢أ ، ١٣ ؛ عبد الرحمن ، الأصل || نجم ، الأصل (غير معجم) : محمد ، الإرشاد .
١٨ الفؤاد ، الإرشاد ٦/١٥٩، ١٠ ؛ الظلام ، الأصل .

٩ ـ ٨



زعم المُدامةَ شاربوها أنّها تنفي الهمومَ وتطرد الغمّا
صدقوا هنَفتْ بعقولهم وبدينهم وتوهّموا أنّ السرور لهم نمّا
٣ سلبتْهمُ أديانَهم وعقولَهم أرأيتَ عادمَ ذَيْنِ مُغتنمًا ؟

ومنه (من البسيط) :

يا ضائعَ العُمر بالأماني أما ترى رَوْنَق الزمان ؟
٦ قُمْ بنا ، يا أخا الملاهي نَخْرج إلى نهر بُشْتَنَان !
كأنّنا والقصور فيها بحافَيْ كَوْثَرِ الجِنانِ
والطيرُ فوق الغصون تحكي بحسن أصواتها الأغاني
٩ وراسلَ الوُرْقَ عندليبٌ كالزِّير والبَمّ والمثاني
فُرْصَتُك اليوم فاغْتنِمْها فكلّ وقتٍ سواه فانِ

وقال يصف «الصحاح» أبو محمد إسماعيل بن محمد بن عبدوس
١٢ النيسابوريّ (من المنسرح) :

هذا كتاب الصحاح أحسن ما صُنِّف قبل الصحاح في الأدبِ ١٤٤
تشْملُ أبوابُه وتجمع ما فرّق في غيره من الكُتُبِ

---

١ تطرد ، الأصل : تلعب ، الإرشاد ٢/٢٧٠، ١٢ .
٢ هنفت : هتفت ، الأصل ؛ سرت ، الإرشاد ٢/٢٧٠، ١٣ .
٦ بشتقان ، إنباه الرواة ١/١٩٧، ١٦ ومعجم البلدان (مادة «بشتنقان») ١/٦٣٠، ١٣ : تشتقان ، الأصل .
٦ – ٧ يذكر ياقوت بين البيتين بيتاً آخر :
«لعلنا نجتني سروراً حيث جنى الجنتين دان»
١١ أبو محمد إسماعيل بن محمد ، الأصل ولسان الميزان ١/٤٠١، ٩ : أبو إسماعيل بن محمد ، الإرشاد ٢/٢٦٨، ٩ (وانظر بغية الوعاة ١/٤٠٤، ٤) .
١٢ أحسن ، الأصل : ينشد ، لسان الميزان ١/٤٠١، ١٠ .

Certifi
Kodak Color Control Patches
© Kodak, 2007 TM: Kodak
Blue Cyan Green Yellow Red Magenta White 3/Color Black
Certifi

(٤٠٢٩) الطيّال

إسماعيل بن حمزة بن عثمان بن الحسين بن محمد بن عبد الرحمان أبو البركات الطيّال من أهل بغداد ، كان مقدّماً على الطيّالين بدار الخلافة ، ثمّ كبر وأضرّ وانقطع بمنزله ، وكان ينظم المسائل شعراً ويسأل عنها ابنَ الصفّال الفقيه ، وجمعها في كتاب . وسمع من ابن البطّي وأبي الفتح ابن شانيل وابن خميس وغيرهم . توفي سنة سبع وستّمائة . ومن شعره (من الرجز) :

قلّقلني الشوقُ فما لي راحةٌ إلاّ إذا مرّ بعيني الوَسَنْ
تُخَيِّلُ الأحلامُ لي شيبتي أو اجتماعي قد < . . > شطنْ
فيوصِلُ النومُ إليّ راحةً حتّى إذا استيقظتُ عاد لي الحزنْ

(٤٠٣٠) البجليّ المحدّث

إسماعيل بن أبي خالد البَجَليّ – مولاهم – الكوفيّ ، أحد أئمّة الحديث ، كان طحّاناً وهو ثقة ثبْت ، روى له البخاريّ ومسلم وأبو داود والترمذيّ وابن ماجة والنسائيّ . وتوفي سنة خمس وأربعين ومائة .

---

١٠ النوم : اليوم ، الأصل .

٤٠٢٩ قارن بذيل تاريخ بغداد لابن الدبيثي ٢٧٠ ب والمختصر للذهبي ١/٢٤٠ ، رقم ٤٨١ ، والتكملة للمنذري ٣/٣٣٢ وتاريخ الإسلام للذهبي .
٥ ابن الصفّال ، هو إبراهيم بن محمد بن أحمد الحنبلي المتوفى سنة ٥٩٩ .

Certifi
Kodak Color Control Patches
© Kodak, 2007 TM Kodak
Blue Cyan Green Yellow Red Magenta White 3/Color Black
Certifi

(٤٠٣١) أبو طاهر الصقلّي المقرىء

إسماعيل بن خلَف أبو طاهر الصِّقلّي المقرىء، صاحب عليّ بن إبراهيم ابن سعيد الحَوْفيّ – من حَوْفِ مصر – وصنّف كتاب «إعراب القرآن» في تسعة مجلّدات كبار، وصنّف في القراءات كتاب «الاكتفاء» وكتاب «العيون». قال ياقوت: أرى أنّه كان بعد سنة عشر وخمسمائة.

قلتُ: ذكر ابن خلّكان في باب إسماعيل ابن خلف – وقال بعدّ خلف: ابن سعيد بن عمران الأنصاريّ المقرىء النحويّ الأندلسيّ السَّرقُسطيّ –: كان إماماً في علوم الآداب مُتْقِناً لفنّ القراءات، وصنّف | «العنوان في ٢ ٤٤
القراءات» وعمدة الناس في الاشتغال بهذا الفنّ عليه، واختصر كتاب «الحجّة» لأبي علي الفارسيّ، وذكره أبو القاسم ابن بشكوال في كتاب «الصِّلة» وأثنى عليه وعدّد فضائله. ولم يزل على اشتغاله وانتفاع الناس به إلى أن توفي يوم الأحد مستهلّ المحرّم سنة خمس وخمسين وأربعمائة. انتهى كلام ابن خلّكان وقد غلب على ظنّي أنّه هذا، ووهم في ذكر وفاته ياقوت.

(٤٠٣٢) العبرتانيّ والد حمدون النديم

إسماعيل بن داود الكاتب العبرتانيّ والد حمْدون النديم المقدّم ذكره.

---

٣ القرآن، الأصل: وبغية الوعاة ١/٤٤٨-٩؛ القراءات، الإرشاد ٢/٨٠٢٧٣.
٤ تسع، كذا في الأصل.
٩ الفن، الأصل: الشأن، ابن خلكان ١/٥٠٢١١.
١٢ العبرتاني، الأصل وقال السمعاني إن النسبة «العبرتاني» || المقدم ذكره، كذا في الأصل.

٤٠٣١ مأخوذ من الإرشاد ٢/٢٧٣ ووفيات الأعيان ١/٢١١.
٦ – ١٣ انظر وفيات الأعيان ١/٤٠٢١١ – ٩.

وكان ينادم آدمَ بن عبد العزيز الأمويّ أيّامَ المهدي وله معه أخبار . وتادم ابنه حمدون بن إسماعيل المعتصم ومن بعده من الخلفاء إلى أيّام المعتزّ ، أورد له ابن المرزبان في «معجمه» قوله (من الطويل) :

سقياً لدهرٍ قد مضى لسبيله ورعياً لعيش قد مضى غير عائد
هَوَيْنا به عصراً وما كان مرّهُ على طوله إلاّ كحُلْمة راقد

وقوله (من الطويل) :

لسكرُ الهوى أرْوى لعظمي ومَفْصِلي إذا سكر النّدمانُ من دائر الخمْرِ
وأحْسَنُ مِن رجْع الثاني ونغْمها تَرجُّعُ صوت الثغر يُقْرَع بالثغر

قلت : وقد أورد الباخَرْزيّ هذين البيتين لإسحاق بن إبراهيم بن كيغلغ ، وابن المرزبان أعرفُ بهذا الشأن من الباخرزيّ .

(٤٠٣٣) الخُلْقانيّ

إسماعيل بن زكرياء الخُلْقانيّ — بضمّ الخاء المعجمة وسكون اللام وفتح القاف وبعد الألف نون — ، روى له البخاريّ ومسلم وأبو داود والترمذيّ والنسائيّ وابن ماجة ، واختلف فيه قول ابن معين ، وقال ابن حنبل : مقارب الحديث . توفي | سنة ثلاث وسبعين ومائة ، وقيل : سنة أربع وسبعين . ١٤٥

٨ أحسن : أحسن (بفتح النون) ، الأصل .
٨ ترجع ، الأصل ؛ تراجع ، دمية القصر ١/١٤٠ ، ٨ .
٧ – ٩ راجع دمية القصر للباخرزي (تحقيق محمد الخلو) ١/١٤٠ ، ٦ – ٨ .

(٤٠٣٤) الأمير شرف الدولة ابن أبي العساكر

إسماعيل بن سلطان بن عليّ بن مقلد بن نصر بن مُنْقِذ شرف الدولة أبو الفضل ابن أبي العساكر الكنانيّ الشَّيْزَريّ الأمير ، كان أديباً فاضلاً شاعراً . كان أبوه صاحب شَيْزَر وابن صاحبها ، فلمّا مات أبوه وليها أخوه تاج الدولة ، وأقام هو تحت كنف أخيه إلى أن خرّبتها الزلزلة ومات أخوه وطائفة تحت الردْم، وتوجّه نور الدين فتسلّمها . وكان إسماعيل غائباً عنها، فانتقل إلى دمشق ، وكانت الزلزلة سنة اثنتين وخمسين وخمسمائة . وأبوه عمّ مؤيّد الدولة أسامة المقدّم ذكره . وتوفي إسماعيل بدمشق سنة إحدى وستّين وخمسمائة . ومن شعره (من الكامل) :

ومُهَفْهَفٍ كتب الجمالُ بخدّه ... سطراً يحيِّر ناظرَ المتأمِّلِ
بالغتُ في استخراجه فوجدتُه ... لا رأي إلاّ رأي أهل الموصل

ومنه لُغْز (من الكامل) :

ومُغرِّدَيْن ترنّما في مجلس ... فتفاهما لأذاهما الأقوامُ
هذا يجود بما يجود بعكسه ... هذا فيُحْمد ذا وذاك يُلام

قلت : يريد بهما نحلةً وزنبوراً والعسل للنحلة وعكسُه اللسع للزنبور. — ومنه (من البسيط) :

سُقيتُ كأس الهوى علاّ على نَهَلٍ ... فلا تَزِدْنيَ كأس اللوم والعَذَلِ

---

٢ سلطان : سطان ، الأصل .
١٣ في : في في ، الأصل ؛ وانظر الإرشاد ٢/١٩٣، ١٦٠ .
١٤ يلام، الأصل والإرشاد ٢/١٩٣، ١٧٠ : يلام، خريدة القصر ، قسم شعراء الشام ١/٥٦٥، ٢٠ .

٤٠٣٤ معظم هذه الترجمة مأخوذ من الإرشاد ٢/١٩٣ – ١٩٤ ؛ وقارن بخريدة القصر ، قسم شعراء الشام ١/٥٦٤ – ٥٦٦ .



نأى الحبيبُ فبي من نأيه حُرَقٌ ... لو لابستْ جبلاً هدّتْ قُوَى الجبلِ
ولو تطلّبتُ سُلواناً لزدتُ هوًى ... وقد يزيد رُسوباً نهضةُ الوَحَلِ
عفتْ رسومي فعُجْ نحوي لتندبني ... فالحُبُّ غِبَّ زِيال الحبِّ كالطَّلَلِ ٣
٤ ب صحوت من قهوةٍ تُنفى الهمومُ بها ... لكنّني ثَمِلٌ من طَرْفه الثَّمِلِ
أُصَبِّرُ النفسَ عنه وهي قائلة : ... مالي بعادية الأشواق من قِبَلِ !
كم مِيتةٍ وحياةٍ ذقتُ طعمهما ... مذ ذقتُ طعمَ النوى لليأس والأملِ ٦
والنفس إن خاطرتْ في غمرةٍ وألت ... منها وإن خاطرت في الوجد لم تئلِ
لها دروعٌ تقيها من سهامِ يدٍ ... فهل دروعٌ تقيها أسْهُمَ المُقَلِ ؟
فانْظُرْ إليه تَرَ الأقمارَ في قمرٍ ... وانْظُر إليّ تَرَ العشّاق في رَجُلِ ٩
بأيّ أمرٍ سأنجو من هوى رَشَإٍ ... في جفنه سحرُ هارُوتٍ وسيفُ علي
إذا رمى لحظُه بالسحر قال له ... قلبي : أعِدْ لا رماك الله بالشَّلَلِ
أمن بني الروم ذا الرامي الذي فتكتْ ... سهامُه بالورَى أم من بني ثُعَلِ ؟ ١٢
إن خفتُ رَوْعة هجران الحبيب فقد ... أمِنتُ في حُبِّه من روعة العَذَلِ

قلت : شعر متوسّط منسجم ، وقوله « لو تطلّبتُ سلواناً » يُشْبه قول الخيّاط (من البسيط) : ١٥

كخائض الوَحْل إن طال العناءُ به ... فكلّما قَلْقَلَتْهُ نهضةٌ رَسَبا

٣ غاب ، الأصل : نالصب ، الإرشاد ٢/ ١٩٤ ، ٢ خريدة القصر ، قسم شعراء الشام ١/ ٥٦٥ ، ١٠ .
١٠ أمر سأنجو ، الأصل والإرشاد ٢/١٩٤، ٩ : امري أنجو ، خريدة القصر ، قسم شعراء الشام ١/ ٥٦٦ ، ٦ .
١١ خطه بالسحر ، الأصل : طرفه بالخط ، الإرشاد ٢/١٩٤ ، ١٠ ، خريدة القصر ، قسم شعراء الشام ١/٥٦٦ ، ١١ .
١٦ انظر ديوان ابن الخياط (تحقيق خليل مردم بك) ٤٠٦٥ .

Certifi
Kodak Color Control Patches
© Kodak, 2007 TM Kodak
Blue Cyan Green Yellow Red Magenta White 3/Color Black
Certifi

(٤٠٣٥) الصالح ابن الملك المجاهد

إسماعيل بن شيركوه بن محمّد بن شيركوه بن شادي الملِكُ الصالح نور الدين ابن الملِك المجاهد أسد الدين صاحب حمْص ، كان له اختصاص كبير بالملك الناصر صلاح الدين يوسف صاحب الشام ، نشأ بحمص وانتقل عنها وخدم مع الناصر ، وكان عاقلاً حازماً سائساً . وكان رأيه مداراة التتار وعدم مشاقتهم ، وكان يعضد الزين الحافظيّ عند الملك الناصر ويُثني عليه ويشكره ، وكان يقال إنّ الزين الحافظيّ أحضر له فرماناً من هولاكو وإنّ الملك الناصر باطَنَ مع التتر ، [ولم يدخل الديار المصريّة مع العساكر لذلك لا ١٤٦ محافظةً للناصر ، وتوهّم أنّه إذا وصل إلى التتار أبقى هولاكو عليه ووفى له بما في الفرمان ، فعاد مع الناصر من قطيا وحَسَّنَ له قَصْدَ هولاكو فتوجّه صحبتَه إليه ، فلمّا قدموا على هولاكو أحسن إليهم وأكرمهم ، فلمّا بلغ هولاكو كَسْر التتار على عينِ جالُوتَ غضب وقتلهم في أوائل سنة تسع وخمسين وستّمائة ، وقتل الصالحَ في أطراف بلاد العجم ، وقيل : قتله في أواخر سنة ثمان وخمسين .—وحُكي أنّه قال يوماً للأمير عماد الدين إبراهيم ابن المجير وهما في مجلس الناصر : نريد نعمل مشوراً! وكان عماد الدين رأيُه قتال التتار وعدم مداراتهم فقال : كم هذا القشْر؟ فقال له الصالح:

٤ كبير ، ذيل مرآة الزمان ٢/١٢٦، ١٥ والنجوم الزاهرة ٧/٢٠٢ : كثير ، الأصل .
٦ يعضد ، ذيل مرآة الزمان ٢/١٢٦، ١٧ : يعط ، الأصل .
٨ إن الملك الناصر باطن مع ، الأصل : إن الملك الناصر باطناً مع ، ذيل مرآة الزمان ٢/١٢٦، ١٩.
١٤ و ١٥ عماد الدين ، ذيل مرآة الزمان ٢/١٢٧، ٩ ، والمنهل الصافي : للأمير علم الدين ، الأصل (وانظر ص ٢١ س١) .
١٦ كم هذا القشر ، الأصل : لم هذا القشر ، ذيل مرآة الزمان ٢/١٢٧، ١١ .

٤٠٣٥ قارن بذيل مرآة الزمان ٢/١٢٦ ، وتاريخ الإسلام للذهبي ، والمنهل الصافي لابن تغري بردي ١٧٩ ب ، والنجوم الزاهرة ٧/٢٠١ .

Certifi
Kodak Color Control Patches
© Kodak, 2007 TM Kodak
Blue Cyan Green Yellow Red Magenta White 3/Color Black
Certifi

أنت كما قيل : طويل وخيتك طويلة . فقال له عماد الدين : إلاّ أنّي ما ربيتُ في حمص !

(٤٠٣٦) ٣

إسماعيل بن صارم بن عليّ بن عزّ بن تميم أبو الطاهر الكنانيّ ثمّ المصريّ الخيّاط ، كان عالي الإسناد ، وروى عنه جماعة المصريّين وروى عنه الشيخ شرف الدين الدمياطيّ ، وروى عن البُوصيريّ وإسماعيل بن ياسين وفاطمة ٦ بنت سَعْدِ الخَيْر . قيل : إنّه شنق نفسه سنة اثنتين وستّين وستّمائة .

(٤٠٣٧) القفطيّ

إسماعيل بن صالح ابن أبي ذؤيب أبو طاهر القِفطيّ، عرف بابن البناء، ٩ كان أديباً فاضلاً ، انتقل إلى المحلّة ، وتوفي بإسنا سنة سبع وثمانين وستّمائة . من شعره (من الكامل) :

أهديتُه حملاً يُساق فخلتُه جمَلاً لأنّ الله بارك فيهِ ١٢
لا تنْحرنّ فقد نحرتَ من العِدى مَن قد يهاب الموتُ أن يأتيه

٥ الخياط ، الأصل : الحناط ، تذكرة الحفاظ ٤/١٤٤٣، ٦٠١ .
٩ قِفطي ، الأصل : قلب ، الطالع السعيد للأدفوي ٥٠١٥٩ .
١٢ أهديته حملا ، الأصل : سيرت لي جملا ، الطالع السعيد ٨٠١٥٩ || جملا ، الطالع السعيد : حملا ، الأصل .

٤٠٣٦ مأخوذة من تأريخ الإسلام للذهبي ؛ ونقله ابن تغري بردي في المنهل الصافي ١٧٩ ب ؛ وقارن بمعجم الشيوخ للدمياطي (Vajda) ١٠١ وتذكرة الحفاظ ٤/١٤٤٣ وشذرات الذهب ٥/٣٠٨ .
٤٠٣٧ بعضه مأخوذ من الطالع السعيد ، رقم ٨٨ .



ومنه في مرثيّة الشريف قاسم بن مُهنّا أمير المدينة (من الكامل) :

٤٦ لمّا اشترى من ربّه بثوابه جنّاتِ عدْنٍ راح يأخذ ما اشترى

(٤٠٣٨) الهاشميّ أمير مصر

إسماعيل بن صالح بن عليّ بن عبد الله بن العباس بن عبد المطلّب بن هاشم ، كان سريّاً أديباً حسنَ الغناء مقدّماً في ضرب العود ، غنّى الرشيد فقلّده مصر . وهو القائل للرشيد لمّا عقد للأمين والمأمون بيعته على إلحاق القاسم المؤتمن بهما — وقد رُوِيَتْ لأخيه عبد الملك (من الكامل المرفّل) :

يا أيّها المَلِكُ الذي لو كان نجماً كان سَعْدا
اعقِدْ لقاسم بيعةً واقْدَحْ له في المُلك زَنْدا
اللهُ فرد واحِدٌ فاجْعَلْ وُلاة الأمر فردا

وكان يألف قينةً فاشتراها الرشيد ، فقال إسماعيل في ذلك (من السريع) :

١٢ يا مَن رماني الدهرُ من فقده بفرقةٍ قد شتّتَتْ شَمْلي
ذكرتُ أيامَ اجتماع الهوى وقرّةَ الأعين بالوصلِ
ونحن في غرّة دهرٍ لنا نطالب الأزمان بالذَّحْل
١٥ فكدت أقضي من قضاء النوى عليّ بعد العزّ بالذلّ
وليس ذكري لك عن خاطر بل هو موصول بلا فصل

٧ القاسم : القسم ، الأصل .

٤٠٣٨ قارن بولاة مصر للكندي ١٣٨

Certifi
Kodak Color Control Patches
© Kodak, 2007 TM: Kodak
Blue Cyan Green Yellow Red Magenta White 3/Color Black
Certifi

(٤٠٣٩) الكاتب

إسماعيل بن صُبَيح الكاتب على ديوان الرسائل والتوقيع والسرّ وضياع الخاصّة والعواتي لهارون الرشيد . كان كاتباً حافظاً بليغاً . دخل أعرابيّ على الرشيد وإسماعيل بن صبيح يكتب بين يديه وكان أحسن الناس خطّاً وأسرعهم يداً . فقال أرجوزةً ، فقال له الرشيد : صِفْ هذا ! فقال : ما رأيت أطيَش من قلمه ولا أثبت من حلمه . ثمّ قال : |

١٥١ رقيقُ حواشي الحِلْم حين تثوره ... يُريك الهُوَينا والأمور تطيرُ
له قلما بؤسَى ونُعْمَى كلاهما ... سَحابتُه في الحالتَين دَرُورُ
يناجيك عمّا في ضميرك لحظُه ... ويفتح بابَ النُّجْح وهو عسيرُ

فقال الرشيد : وجب لك يا أعرابيّ حقٌّ عليه وهو يَقضيك إيّاه وحقٌّ علينا فيه ونحن نقوم به إليه، ادفعوا إليه دية الحُرّ ! فقال إسماعيل : وله عليّ دية العبد . — وقال إسماعيل : كنت يوماً بين يدَيّ يحيى بن خالد ، فإذا جعفر بن يحيى قد دخل ، فلمّا رآه من بُعدٍ أشاح بوجهه وأعرض ، فقلت

٢ صبيح : بفتح الصاد في الأصل .
٧ تثوره ، كذا في الأصل وفي أدب الكتاب للصولي ١٤٠٧٣ : تبوره ، زهر الآداب للحصري ٨٠٤١١ وديوان المعاني للعسكري ٢/٩٠٧٧ وهو أحسن || يريك ، الأصل وزهر الآداب وديوان المعاني : يديك ، أدب الكتاب .
٨ قلما بؤس ، أدب الكتاب ١٥٠٧٣ وزهر الآداب ٩٠٤١١ وديوان المعاني ٢/١٠٠٧٧ : قلمي بؤساً ، الأصل .
٩ خطه ، الأصل وأدب الكتاب ١٩٠٧٣ وديوان المعاني ٢/١١٠٧٧ : خطه ، زهر الآداب ١٠٠٤١١ وهو أحسن .

٤٠٣٩ قارن بأدب الكتاب للصولي ١١٠٧٣ وزهر الآداب للحصري ٥٠٤١١ وكتاب الوزراء للجهشياري (الفهارس) .

Certifi
Kodak Color Control Patches
Blue Cyan Green Yellow Red Magenta White 3/Color Black
Certifi

له بعد أن نهض : جعلني الله فداك ، تفعل هذا بابنك وحالُه عند الرشيد حاله وموضعه موضعه ، ما يقدّم عليه ولداً ولا وليّاً؟! قال : إليك عنّي أيّها الرجل ، فوالله لا يكون هلاك هذا البيت إلا بسببه ! فلما كان بعد ذلك بشهر أو نحوه دخل أيضاً عليه مثل ذلك الدخول ففعل مثل ذلك الفعل ، فأعدتُ عليه مثل ذلك القول فقال : أدْنِ منّي الدواة ! فأدنيتُها فأخذ رقعة وكتب فيها كلماتٍ يسيرةً ، ثم ختمها وقال : لتكنْ عندك هذه ، فإذا دخلَتْ سنةُ سبعٍ وثمانين ومضى شهر المحرّم ودخل من صَفَر يومان فانْظُر فيها! فلمّا كان ذلك الوقت أوقع الرشيد بهم، فنظرتُ فإذا هو اليوم الذي ذكره . قال إسماعيل: فكان يحيى من أحسب الناس وأعلمهم بالنجوم. — قال ميمون بن هارون : قال لي عبيد الله بن سليمان : حدّثني الفضل بن مروان : إنّ أوّل من كذب من رؤساء الناس الكُتّابَ ووعدوهم الولايات والأعمال ومطّلوهم بها ولم يفوا بشيء منها إسماعيلُ بن صبيح ، وما كان الناس قبل ذلك يعرفون المواعيد الكاذبة .

(٤٠٤٠) المعزّ صاحب اليمن ٥١ ب

إسماعيل بن طُغْتكين بن أيوب بن شادي المَلِكُ المُعِزّ ابن سيف الإسلام صاحب اليمن ، ورد بغداد فأكرم وتلقّوه ، وكان منهمكاً على اللهو والشرب قليلَ الخير ، وكُتب معه منشور إلى أبيه بالرضا عنه . ولمّا توفي أبوه ولي بعده، ثمّ ادّعى النبوّة وقيل ذلك ادّعى أنّه أمويّ ورام الخلافة وأظهر العصيان ، فوثب عليه أخوان من اخوته فقتلاه ، وولي اليمن بعده أخوه أيوب ولُقّب الناصر وكان صغيراً . وكانت قتلته سنة ثمان وتسعين

٤٠٤٠ مأخوذ من تأريخ الإسلام للذهبي ؛ وقارن بالجامع المختصر لابن الساعي ٩٦ ، والعبر للذهبي ٤/٣٠١ ، وشذرات الذهب ٤/٣٣٤ .

Certifi
Kodak Color Control Patches
© Kodak, 2007 TM Kodak
Blue Cyan Green Yellow Red Magenta White 3/Color Black
Certifi

وخمسمائة . وكان لمّا ادّعى تلقّب بالإمام الهادي بنور الله المعزّ لدين الله أمير المؤمنين ، ومدحه الشعراء . ومن شعره في هذا المعنى (من الطويل) :

وإنّي أنا الهادي الخليفة والذي ... أدوس رقاب الغُلْب بالضُّمَّر الجُرْدِ ٣
ولا بدّ من بغداد أطوي ربوعَها ... وأنْشرها نشر السماسر للبُرْدِ
وأنصب أعلامي على شُرفاتها ... وأحيي بها ما كان أسّسه جدّي
ويُخْطَبُ لي فيها على كل منبرٍ ... وأُظْهِر دينَ الله في الغَور والنجدِ ٦

(٤٠٤١) الكاتب

إسماعيل بن عبّاد بن محمد بن وزيْران أبو القاسم الكاتب الأصبهانيّ ، ذكره السلفيّ وقال : هو من بيت الرياسة والكتابة ، فاضل فيّ الأدب والنحو بارعٌ في الترسُّل وخطُّه في غاية الجودة ، وكان سمع معنا الحديث على شيوخنا . ٩

(٤٠٤٢) الصاحب ابن عبّاد ١٢

إسماعيل بن عبّاد بن العباس بن عبّاد الوزير الملقّب بالصاحب كافي الكُفاة أبو القاسم ، من الطالقان وهي ولاية بين قَزْوين وأبْهر ، وهي عدّة | قرى يقع عليها هذا الاسم ، وبخراسان بلدة غير هذه يقع عليها هذا الاسم ١٥٢ ١٥ خرج منها جماعة من العلماء . — قال فيه الرُّسْتميّ شاعره (من الكامل) :

يَهْنِي ابنَ عبّاد بن عبّاس بن عب ... د الله نُعْمى بالكرامة تُرْدف

١٤ من الطالقان ، الأصل : من أهل طالقان ، الإرشاد ٢/٢٧٣، ١١ .
١٧ يهنى ، الإرشاد ٢/٢٧٣، ١٥ : تهن ، الأصل .

٤٠٤٢ أكثره مأخوذ من الإرشاد ٢/٢٧٣ ووفيات الأعيان ١/٢٠٦ (عن يتيمة الدهر للثعالبي ٣/١٩٢ ومثالب الوزيرين للتوحيدي والخ) .

ومدحه أبو المرجّى الأهوازيّ بقصيدة لمّا وَرَد الأهواز ، منها (من السريع) :

إلى ابن عبّادٍ أبي القاسمِ ‖ صاحبِ إسماعيل كافي الكفاه

فاستحسن جمعَه بين اسمه ولقبه وكنيته واسم أبيه في بيت واحد ، وذكر وصوله إلى بغداد وملكه إياها فقال :

ويشرب الجُنْد هنيئاً بها

فقال له : أمْسِك ! فأمسك . فقال : تريد أن تقول :

من بعد ماء الريّ ماء القُراه ؟

فقال كذا والله ! فضحك . — وقال السَّلاميّ يهجوه (من الرمل) :

يا ابنَ عبّاد ابن عبا ‖ س بن عبد الله حِبْرُها
تُنْكِرَ الجِبْرَ وأخرجـ ‖ ـتَ إلى دنياك كِبْرُها

وقال فيه أيضاً يمدحه (من الكامل) :

ورِث الوزارة كابراً عن كابرٍ ‖ موصولةَ الإسنادِ بالإسنادِ
يَروي عن العبّاس عبّادٌ وزا ‖ رَتَه وإسماعيلُ عن عبّادِ

كان أبو القاسم وزير مؤيّد الدولة بن ركن الدولة بن بويه وأخيه فخر الدولة وكانت وزارته ثماني عشرة سنة وشهراً واحداً . وهو أوّل من سُمّي

١ أبو المرجى ، الأصل : أبو الرجاء ، الإرشاد ٢/٣١٢، ١٦ .
٥ الجند ، الأصل : الجيش ، الإرشاد ٢/٣١٣، ٢ .
٧ القراه ، الأصل : الصراة ، الإرشاد ٢/٣١٣، ٤ .
٨ السلامي ، كذا في الأصل والإرشاد ٢/٢٧٣، ١٦ ؛ وفي الإرشاد ٢/٣٠٣، ١٧ « أبو دلف الخزرجي » .
١١ وقال فيه : يعني الرستمي ، انظر الإرشاد ٢/٣١٤، ٧ .
١٤ أبو القاسم ، يعني الصاحب .
١٥ ثماني عشرة ، الإرشاد ٢/٢٧٤، ٩ : ثمانية عشر ، الأصل .

Certifi
Kodak Color Control Patches
© Kodak, 2007 TM Kodak
Blue Cyan Green Yellow Red Magenta White 3/Color Black
Certifi

الصاحب من الوزراء لأنّه صحب مؤيّد الدولة من الصِّبى وسمّاه الصاحبَ فغلب عليه هذا اللقب. وقيل : لأنّه كان صاحب ابن العميد. — وتوفي سنة خمس وثمانين وثلاثمائة ، وفي سنة أربع وعشرين وثلاثمائة مات والده عبّاد وهي السنة | التي وُلد فيها الصاحب أبو القاسم إسماعيل، وكان من أهل العلم ، سمع أبوه أبا خليفة الفضل بن الحباب وغيره من البغداديّين والرازيّين والأصبهانيّين وصنّف كتاباً في أحكام القرآن نصر فيه مذهب الاعتزال. — ولمّا مات الصاحب أبو القاسم إسماعيل أغلقت له مدينة الريّ واجتمع الناس على باب قصره ينتظرون خروج جنازته، وحضر مخدومُه فخر الدولة وسائر القواد وقد غيّروا لباسهم ، فلمّا خرج نعشه صاح الناس بأجمعهم صيحةً واحدةً وقبّلوا الأرض ، ومشى فخر الدولة أمام الجنازة وقعد للجنازة أيّاماً . ورثاه أبو سعيد الرُّسْتُمي فقال (من الطويل) :

أبعْدَ ابن عبّادٍ يهشُّ إلى السُّرى أخو أملٍ أو يُستماح جوادُ
أبى الله إلاّ أن يموتا بموته فما فيهما حتّى المعاد معادُ

وقال أبو القاسم ابن أبي العلاء الشاعر الأصبهانيّ : رأيت في المنام كأنّ قائلاً يقول لي : لِمَ لَمْ ترثِ الصاحبَ مع فضلك وشعرك؟ فقلتُ: أجمتني كثرةُ محاسنه، فلم أدر بما أبدأ منها وخفتُ أن أقصّر وقد ظننّ بي الاستيفاء لها . فقال : أجِزْ ما أقوله ! فقلت : قل ! فقال (من الطويل) :

ثوى الجود والكافي معاً في حُفَيرةٍ

فقلت : ليأنسَ كلٌّ منهما بأخيه .
فقال : هما اصْطَحَبا حَبَّيْنِ ثمّ تعانقا .

٥ الحباب ، الأصل : الخباب ، الإرشاد ٢/٢٧٤، ١٢ .
١٥ لم لم ترث ، الأصل ووفيات الأعيان ١/٢٠٩، ٨ : لو كاثرت (!) ، الإرشاد ٢/٣٢٣، ٢ || أجمتني ، الأصل ووفيات الأعيان ١/٢٠٩، ٨ : أفحمتني ، الإرشاد ٢/٣٢٣، ٣ .

Certifi
Kodak Color Control Patches
© Kodak, 2007 TM Kodak
Blue Cyan Green Yellow Red Magenta White 3/Color Black
Certifi

فقلت : ضَجيعَيْن في لحدٍ بِبابِ ذَرِيهِ .

فقال : إذا ارتحل الثاوونَ عن مستقرّهم .

فقلت : أقاما إلى يوم القيامة فيه .

وكان الصاحب نادرة عصره وأعجوبة دهره في الفضائل والمكارم . أخذ الأدب عن ابن العميد وابن فارس وسمع من أبيه ومن غير واحد ، وحدّث وأملى . — واتّخذ لنفسه بيتاً سمّاه بيت التوبة وجلس فيه أسبوعاً وأخذ خطوط الفقهاء بصحّة | توبته ، وخرج متحنّكاً متقلّساً بزيّ أهل العلم وقال للناس: قد علمتم قدمي في العلم، فكلٌّ أقرّ له بذلك، وقال : قد علمتم أنّي متلبّس بهذا الأمر الذي أنا فيه وجميعَ ما أنفقته من صِغَري إلى وقتي هذا من مال أبي وجدّي ، ثمّ مع هذا كلّه لا أخلو من تَبِعات ، أُشْهِد الله وأشهدكم أنّي تائب إلى الله عز وجل من كلّ ذنب أذنبته . ولبث في ذلك البيت أسبوعاً ، ثمّ خرج فقعد للإملاء،وحضر الناسُ الكثير إلى الغاية ، كان المستملي الواحدُ لا يقوم بالإملاء حتّى انضاف إليه ستّةٌ كلٌّ يبلّغ صاحبَه ، وكان الأوّل ابن الزعفرانيّ الحنفيّ وكان إذ ذاك رئيسهم ، فما بقي في المجلس أحد من أهل العلم إلاّ وقد كتبه حتّى القاضي عبد الجبّار وهو قاضي القضاة بالريّ .

وقال الصاحب : حضرتُ مجلس ابن العميد عشيّةً من عشايا رمضان وقد حضره الفقهاء والمتكلّمون للمناظرة وأنا إذ ذاك في ريّعان شبابي ، فما تفوّض المجلسُ وانصرف القوم إلاّ وقد حلّ الإفطار فأنكرتُ ذلك في نفسي واستقبحت إغفاله أمرَ إفطار الحاضرين مع وفور رياسته واتّساع حاله ، واعتقدت أن لا أُخِلّ بما أخلّ به إذا قمتُ مقامه . فكان الصاحب لا يدخل عليه أحد في رمضان بعد العصر كائناً من كان فيخرج من داره إلاّ بعد

١٩ فما تفوض . . . إلا وقد . . . فأنكرت ، الأصل : فلما تفوض وقد . . . تكرت ، يتيمة الدهر ١٩٧/٣ ، ٨ — ٩ (وأعلها « تفوض ») .



الإفطار عنده ، وكانت داره لا تخلو كل ليلة من ليالي رمضان من ألف نفس مفطرة ، وكانت صدقاته وقُرُباته تبلغ في شهر رمضان مبلغ ما يطلقه في السنة كلّها . — وكان في الصغر إذا أراد المضيّ إلى المسجد ليقرأ تعطيه والدته ديناراً في كلّ يوم ودرهماً وتقول له : تصدقْ بهذا على أوّل فقير تلقاه ! فجعل هذا دأبه في شبابه إلى أن كبر وماتت والدته ، وهو على هذا يقول للفرّاش في كلّ ليلة : اطرحْ تحت المَطْرَح ديناراً ودرهماً ! لئلاّ ينساه . | فبقي على هذا مدّة ، ثمّ إنّ الفرّاش نسي ليلةً من الليالي أن يطرح له الدرهم والدينار فانتبه وصلّى وقلب المطرح ليأخذ الدرهم والدينار فما رآهما ، فتطيَّر من ذلك وظنّ أنّه لقرب أجله ، فقال للفرّاشين : شيلوا كلّ ما هنا من الفرش وأخرجوه وأعطوه لأوّل فقير تلقونه حتى يكون كفّارة لتأخير هذا ! فلقوا أعمىً هاشمياً يتّكئ على يد امرأة ، فقالوا : تقبّلْ هذا ! فقال : ما هو ؟ فقالوا : مطرح ديباج ومخادّ ديباج . فأُغمي عليه ، فأعلموا الصاحب بأمره فأحضره وسقاه شراباً بعدما رُشّ عليه الماء، فلما أفاق سأله ، فقال : اسألوا هذه المرأة إن لم تصدّقوني . فقال له : اشرحْ ! فقال : أنا رجل شريف ولي ابنةٌ من هذه المرأة خطبها رجل فزوّجناه ، ولي ستتين آخذ القَدْر الذي يفضل عن قوتنا أشتري لها به قطعةً صفراء وطفرية وما أشبه ذلك . فلمّا كان البارحة قالت أمّها : اشتهيت لها مطرح ديباج ومخادّ ديباج . فقلت : من أين لي ذلك ؟ وجرى بيني وبينها خصومة إلى أن سألتها أن تأخذ بيدي وتخرجني حتى أمضي على وجهي ، فلمّا قال لي هؤلاء هذا الكلام حُقّ لي أن يُغشى عليّ . فقال : لا يكون الديباج إلاّ مع ما يليق به ، هاتُم الأنماطيّين ! فجيء بهم فاشترى منهم الجهاز الذي يليق بذلك المطرح ، وأحضر زوج الصبيّة ودفع إليه بضاعةً سنيّة .

٢ يطلقه : الأصل : يطلق منها ، يتيمة الدهر ٣/١٩٧، ١٤ .

١٦ طفرية : طفريه، الأصل ولعله يوافق وطوفريه، (راجع Dozy, Supplément ٢/٤٨) .

واستدعى في بعض الأيّام شراباً ، فأحضروا قدحاً ، فلمّا أراد أن يشربه قال له أحد خواصّه : لا تشربه فإنّه مسموم ! وكان الغلام الذي ناوله واقفاً ، فقال للمحذِّر له : ما الشاهد على صحّة قولك ؟ قال : تجرِبُتُه في الذي ناولك إيّاه ! فقال : لا أستجيز ذلك ولا أستحلّه ! قال : فجرّبْه في دجاجة . قال : التمثيل بالحيوان لا يجوز . وردّ القدح وأمر بقلبه ، وقال للغلام : انصرفْ عنّي ولا تدخلْ داري ! وأمر | بإقرار جاريه وجرايتِه عليه وقال : لا ١٥٤
يُدفع اليقين بالشكّ ، والعقوبة بقطع الرزق نذالة .

وقال الصاحب : أنفذ إليَّ أبو العبّاس ناش الحاجب رقعةً في السرّ يخطّ صاحبه نوح بن منصور ملك خراسان يريدني <فيها> على الانحياز بحضرته ليلقي إليّ مقاليد ملكه ويعتمدني لوزارته ويحكمني في ثمرات بلاده . قال : فكان فيما اعتذرت إليه من تركي امتثالَ أمره طولُ ذيلي وكثرة حاشيتي وصبيّتي وحاجتي لنقل كتبي خاصةً إلى أربعمائة جمل . فما الظنّ بما يليق بها من تجمّل مثلي ؟ – وكان يقول بجلسائه : نحن بالنهار سلطان وبالليل إخوان . – وكان مكّي المُنْشِد قديمَ الصحبة للصاحب والخدمة فأساء إليه غير مرّة ، فلمّا كثر ذلك منه أمر بحبسه في دار الضرب وكانت في جواره ، فاتّفق أنّ الصاحب صعد سطح داره وأشرف على دار الضرب فناداه مكّي : ﴿فاطّلَعَ فرآه في سواء الجحيم﴾ [٣٧/٥٥] فضحك الصاحب وقال : ﴿اخْسَأوا فيها ولا تكلّمون﴾ [٢٣/١٠٨] ثمّ أمر بإطلاقه . – ودخل إلى

٥ التمثيل ، الإرشاد ٢/٢٨١، ٩ : التمثل ، الأصل .
٦ جاريه : جارية ، الأصل .
٨ ناش ، يتيمة الدهر ٣/١٩٦، ٢٢ : ناسر ، الأصل .
٩ < فيها > ، يتيمة الدهر ٣/١٩٧ ، ١٠ ملكه ، الأصل : مملكه ، يتيمة الدهر ٣/ ١٩٧، ٢٠ .
١٢ صبيّتي ، الأصل : ضمنّي ، يتيمة الدهر ٣/١٩٧، ٤ .
١٣ تجمل ، الأصل ووفيات الأعيان ١/٢٠٩، ١٠ : تحمل ، يتيمة الدهر ٣/١٩٧، ٥ .



الصاحب رجل لا يعرفه ، فقال : أبو من ؟ فأنشد الرجل (من الطويل) :

وتتّفق الأسماءُ في اللفظ والكُنى كثيراً ولكنْ لا تلاقي الخلائقُ

فقال له : اجلسْ يا أبا القاسم ! — وقال الصاحب : ما قطعني إلاّ شابٌّ ورد علينا إلى إصبهان بغداديّ ، فقصدني فأذنتُ له وكان عليه مرقّعة وفي رجليه نعلٌ طاق ، فنظرت إلى حاجبي فقال له وهو يصعد إليّ : اخلعْ نعلك ! فقال : ولِمَ ؟ لعلّي أحتاج إليها بعد ساعة ! فغلبني الضحك وقلتُ : أتراه يريد أن يصفعني ؟ — وقال محمد بن المرزبان: كنّا بين يديه ليلةً فنعس، وأخذ إنسانٌ يقرأ سورة الصافّات [٣٧] ، فاتّفق أن بعض هؤلاء الأجلاف من أهل ما وراء النهر نعس أيضاً وضرط ضرطةً | منكَرةً ، فانتبه وقال : يا أصحابنا نِمْنا على ﴿ والصافّات ﴾ [١/٣٧] وانتبهنا على ﴿ والمرسلات ﴾ [١/٧٧] . — وقال أيضاً : انفلتت ليلةً ضرطةٌ من بعض الحاضرين وهو في الجدل ، فقال على حدّته : كانت بيعة أبي بكر ، خُذوا فيما أنتم فيه ! يعني أنّه قيل في بيعة أبي بكر رضي الله عنه : إنّما كانت فلتة . — وقال قوم من إصبهان للصاحب : لو كان القرآن مخلوقاً لجاز أن يموت ، ولو مات القرآن في آخر شعبان بماذا كنّا نُصلّي التراويح في رمضان ؟ فقال الصاحب : لو مات القرآن لكان يموت رمضانُ ويقول : لا حياة لي بعدك ، ولا نصلّي التراويح ونستريح ! — ويقال : إنّ ابن أبي الحَظيريّ أتى إليه يوماً فقام له ، فمرّ مسرعاً لأجله فضرط فقال : يا مولانا الصاحب ، هذا صرير التخت . فقال : بل صفير التحت ! فذهب وقد استحيى وانقطع ، فكتب إليه (من البسيط) :

٥٤ ب

٣ ما قطعني ، الأصل ومثالب الوزيرين ١٢،١٧٩ : قطعني ، الإرشاد ٢/٢٩٤،١٧ .
٥ رجليه ، الأصل والإرشاد ٢/٢٩٤،١٨ : رجله ، مثالب الوزيرين ١،١٨٠ .
١٧ ابن أبي الحظيري ، الأصل : ابن الحضيري ، يتيمة الدهر ٣/٢٠٢،٦ والإرشاد ٢/٣١٣، ١٣ — ١٤ .

قُل للحظيريّ لا تذهبْ على خَجَلٍ من ضرطةٍ أشبهتْ ناياً على عودِ
فإنّها الريحُ لا تَسطيعُ تُمْسِكها إذ لستَ أنتَ سليمانَ بن داودِ

وكان الصاحبُ قد ولّى عبدَ الجبّار الأسداباذيّ قضاء القضاة بهَمَذانَ والجبال ، فاستقبله يوماً ولم يترجّل له . وقال : أيّها الصاحب ، أريد أن أترجّل للخدمة ولكن العلم يأبى ذلك . — وكان يكتب في عنوان كتابه : « إلى الصاحب ، داعيه عبد الجبّار بن أحمد » ، ثم كتب : « وليُّهُ عبد الجبّار ابن أحمد » ، ثم كتب : « عبد الجبّار بن أحمد » . فقال الصاحب لندمائه : أظنّه يؤول أمره إلى أن يكتب « الجبّار » . — وقال ابن بابَك : سمعت الصاحبَ يقول : مُدحتُ — والعلم عند الله — بمائة ألف قصيدة شعراً ، عربيّةٍ وفارسيّة ، وقد أنفقتُ أموالي على الشعراء والأدباء والزوّار والقُصّاد ، ما سُررتُ بشعر ولا سرّني شاعر كما سرّني أبو سعيد الرُّسْتُميّ الأصبهانيّ بقوله :

148 « ورث الوزارة كابراً عن كابرٍ » البيتين .

كتب عاملٌ إليه رقعة : إن رأى مولانا أن يأمر بإشغالي ببعض أشغاله فَعَلَ . فوقّع الصاحبُ تحتها : من كتب « إشغالي » لا يصلح لأشغالي . — ووقّع إلى أبي الحسن الشَّفيقيّ البلخيّ : من نظر لدينه نظرنا لدنياه ، فإن آثرت العدل والتوحيدَ بسطنا لك الفضل والتمهيد ، وإن أقمت على الجبر فما لِكَسْرِك جبر . — ولمّا كان ببغداد قصد القاضي أبا السائب عُتبة بن عُبيد

١ قل للحظيري ، الأصل : يابن الحضيري ، الإرشاد ٢/٣١٣/١٦ ويتيمة الدهر ٣/٢٠٢/٩ || من ضرطة أشبهت ناياً على عود ، الأصل : لحادث كان مثل الناي والعود ، الإرشاد ويتيمة الدهر .
٢ تمسكها ، الأصل : تحبسها ، الإرشاد ويتيمة الدهر .
٣ الأسداباذي ، الإرشاد ٢/٣١٤/١٢ : الأسْترابادي ، الأصل .
١٨ جبر ، الأصل : من جبر ، الإرشاد ٢/٣٢٩/٩ ويتيمة الدهر ٣/٢٠١/١١ .

Certifi
Kodak Color Control Patches
© Kodak, 2007 TM Kodak
Blue Cyan Green Yellow Red Magenta White 3/Color Black
Certifi

لقضاء حقّه، فتثاقل في القيام له وتحفّز تحفّزاً أراه به ضعفاً عن حركته وقصور نهضته ، فأخذ الصاحب بضُبعه وأقامه وقال : نعين القاضي على قضاء حقوق إخوانه ! فخجل القاضي أبو السائب واعتذر إليه . — ووجد يوماً بعض ندمائه متغيّر السُّحنة ، فقال : ما الذي بك ؟ قال : حمّا . فقال له الصاحب : قُه . فقال له النديم : وه . فاستحسن ذلك منه وخلع عليه . قلتُ : إنّما قال له الصاحب « قه » لأنّه لا يقال في ذلك إلاّ حُمَيّا فأضاف إليها القاف والهاء لتصير « حماقه » ، فلطّف النديم وظرّف في زيادة الواو والهاء ليصير ذلك « قهوه » . وضرب الصاحبَ معلّمُه يوماً، فأنشد يقول (من البسيط) :

أودعني العلمَ فلا تجهلِ كم مقتول يجني على القتلِ
أنت — وإن علّمتني — سوقةٌ والسيفُ لا يُبقي على الصيقلِ

وسأل أبا الحسن عليّ بن عيسى الربعيّ عن مسألة فأجاب جواباً أخطأ فيه ، فقال له : أصبتَ . . . فقبّل الأرض شكراً ، فلمّا رفع رأسه قال له : . . . عينَ الخطأ . — وعزل الصاحب عاملاً بقُمّ فكتب إليه : أيّها العاملُ بقُمّ ، قد عزلناك فقُمْ ! — وما عظّم وزيراً مخدومُه ما عظّم فخرُ الدولة الصاحب ابن عبّاد . قال الصاحب : ما استأذنت على فخر الدولة قطّ وهو في مجلس أنسه إلاّ انتقل إلى مجلس الحُشْمة وأذن لي فيه، وما أذكر | أنّه تبذّل بين يديّ أو مازحني قطّ إلا مرّة واحدةً ، فإنّه قال لي : بلغني أنّك تقول : إنّ المذهب مذهب الاعتزال والشّيك نيك الرجال . فأظهرتُ الكراهةَ لانبساطه وقلتُ : بنا من الجدّ ما لا نفرغ معه للهزل ! ونهضتُ . — وقال الصاحب يوماً : كان أبو الفضل — يعني ابن العميد — سيّداً ولكن لم يشُقّ غبارَنا ولا أدرك شوارنا ولا فسخ عذارنا ولا عرف غرّارنا ، لا في علم

٢١ شوارنا ، الإرشاد ٢/٣٠٣، ٧؛ شرارنا، الأصل ومثالب الوزيرين ٢٠١٧٠ في المخطوطة || فسخ ، الأصل : فسح ؛ الإرشاد : مسح ، مثالب الوزيرين ٢٠١٧٠ || غرارنا ، الأصل والإرشاد : عرارنا ، مثالب الوزيرين .

Certifi
Kodak Color Control Patches
© Kodak, 2007 TM: Kodak
Blue Cyan Green Yellow Red Magenta White 3/Color Black
Certifi

الدين ولا فيما يرجع إلى نفع المسلمين . فأمّا ابنه فقد عرفتم قدره في هذا وفي غيره ، طيّاش قلاّش ، ليس عنده إلاّ قاش وقماش ، مثل ابن عيّاش ، والهرويّ الحواش . وولدت والشُّعْرى في طالعي ، ولولا دقيقةٌ لأدركتُ النبوّة ، وقد أدركت النبوّة إذ قمت بالذبّ عنها والنصرة لها ، فمن ذا يجارينا أو يماريناً أو يباريناً أو يغاريناً ويُساريناً ويشاريناً ؟ — ولم يكن الصاحب يقوم لأحد من الناس ولا يشير إلى القيام ولا يَطمع أحدٌ في ذلك منه من أرباب السيوف أو الأقلام أميراً كان أو مأموراً . ونزل بالصَّيمرة عند عوده من الأهواز ، فدخل عليه شيخ من المعتزلة زاهدٌ يعرف بعبد الله بن إسحاق فقام له ، فلمّا خرج قال : ما قمتُ لأحد مثل هذا القيام منذ عشرين سنةً ! وإنّما فعل ذلك لزهده لأنّه كان أحد أبدال دهره .

ولم يجتمع بباب أحد من الملوك والخلفاء والوزراء مثل ما اجتمع بباب الرشيد ، كأبي نواس وأبي العتاهية والعتّابيّ والنَّمَريّ ومسلم بن الوليد وأبي الشَّيص وابن أبي حفصة ومحمد بن مُناذر . وجمعتْ حضرةُ الصاحب بأصبهان والريّ وجرجان مثل أبي الحسين السلاميّ والرستُميّ وأبي القاسم الزَّعفرانيّ وأبي العبّاس الضبّيّ والقاضي الجرجانيّ وأبي القاسم ابن أبي العلاء وأبي محمد الخازن وأبي هاشم العَلَويّ وأبي الحسن الجوهريّ وبني المنجّم وابن بابك وابن القاشانيّ والبديع | الهمذانيّ وإسماعيل الشاشيّ ١٤٩ وأبي العلاء الأسديّ وأبي الحسن الغُوَيريّ وأبي دُلَف الخَزْرَجيّ وأبي حفص

٢ قاش ، مثالب الوزيرين ٥٠،١٧٠ والإرشاد ٢/٩٠،٣٠٣ : قاش ، الأصل .
٥ يغارينا ، الإرشاد ٢/١٢٠،٣٠٣ : يغارينا ، الأصل .
١٢ النمري ، يتيمة الدهر ٣/١٠٠،١٩٣ والإرشاد ٢/٧٠،٣٢٦ (وهو منصور بن سلمة النمري المتوفى سنة ١٩٣) : التميري ، الأصل .
١٣ حفصة ، يتيمة الدهر ٣/١١٠،١٩٣ والإرشاد ٢/٧٠،٣٢٦ : حصينة ، الأصل .
١٤ أبي الحسين السلامي ، يتيمة الدهر ٣/١٢٠،١٩٣ والإرشاد ٢/٩٠،٣٢٦ (وانظر الوافي ٣١٧/٢) : السلامي أبي الحسن ، الأصل .

الشهرزوريّ وأبي مَعْمَر الإسماعيليّ وأبي الفيّاض الطبريّ وأبي بكر الخوارزميّ ، ومدحه مكاتبةً الرضي الموسويّ وأبو إسحاق الصابيّ وابن الحجّاج وابن سُكّرة وابن نُباتة وغيرهم . وأمّا المتنبّي فإنّه قال : بلغني أنّ بإصبهان غُلَيّماً مِعطاء ، ولم يدخل إصبهان ولا مدحه ، وكان الصاحب لمّا بلغه وصوله تلك البلادَ أباع داراً له بخمسين ألف درهم وأرصدها للمتنبّي إن جاء إليه ومدحه ، فلمّا بلغه ما قاله المتنبّي أعرض عنه وتتبّع شعره وأملى رسالةً على ذمّ شعره . — وأمّا أبو حيّان التوحيديّ فإنّه أمعن في ذمّه وذمّ ابن العميد مجلّدةً سمّاها « ثلب الوزيرين » أتى فيها بقبائح ، فمن ذلك ما ذكره في حقّ الصاحب أنّه ناظر بالريّ يهوديّاً هو رأس الجالوت في إعجاز القرآن فراجعه اليهوديّ فيه طويلاً ومانته قليلاً وتنكّد عليه حتى احتدّ وكاد ينقدّ ، فلمّا علم أنّه قد سجر تنوّره وأسعط أنفه قال : أيّها الصاحب ، فلِمَ تتّقد وتستشيط وتلتهب وتختلط ؟ كيف يكون القرآن عندي آيةً ودلالةً ومعجزةً من جهة نظمه وتأليفه ؟ فإن كان النظم والتأليف بديعَين وكان البلغاء ، فيما يُدّعى ، عنه عاجزين وله مُدْعِنين وها أنا أصدق عن نفسي وأقول : ما عندي أنّ رسالتك وكلامك وفِقَرك وما تؤلّفه وتبادِه به نظماً ونثراً هو فوق ذلك أو مثل ذلك وقريب منه وعلى حالٍ ليس يظهر

١٠ مانته ، الأصل والإرشاد ٢/٢٩٦، ١٩ : ثابته ، مثالب الوزيرين ٢٩٩، ١١ || تنكد ، مثالب الوزيرين ٢٩٩، ١١ والإرشاد ٢/٢٩٧، ١ : تنكر ، الأصل .

١١ ينقد ، الأصل ومثالب الوزيرين ٢٩٩، ٢٠ : يلقد ، الإرشاد ٢/٢٩٧، ١ .

١٢ تتقد ، مثالب الوزيرين ٣٠٠، ١ والإرشاد ٢/٢٩٧، ٢ : تتقد ، الأصل || تستشيط ، الأصل والإرشاد ٢/٢٩٧، ٣ : تشتط ، مثالب الوزيرين ٣٠٠، ١ .

١٤ يدعى ، الأصل : تدعى ، مثالب الوزيرين ٣٠٠، ٤ والإرشاد ٢/٢٩٧، ٥ .

١٦ وقريب، الأصل والإرشاد ٢/٢٩٧، ٧ : أو قريب، مثالب الوزيرين ٣٠٠، ٦ || على حال ، الأصل ومثالب الوزيرين ٣٠٠، ٧ : على كل حال ، الإرشاد ٢/٢٩٧، ٧ في إحدى المخطوطتين .



لي أنّه دونه وأنّ ذلك سيستعل عليه بوجه من وجوه الكلام أو بمرتبة من مراتب البلاغة ! فلمّا سمع ابن عبّاد هذا فتر وخمد وسكن عن حركته وانحمص ورَمَقَه به وقال : ولا هكذا ، يا شيخ ! كلامُنا حسنٌ وبليغ ، وقد أخذ من الجزالة حظّاً وافراً ومن البيان نصيباً ظاهراً | ولكنّ القرآن له المزيّة التي ٤٩ ب لا تُجهل والشرف الذي لا يُخمَل ، وأين ما خلقه الله على أتمّ حسنٍ وبهاء ممّا يخلقه العبد بطلبٍ وتكلّف ؟ هذا كلّه يقوله وقد خبا حميّه وتراجع مزاجه وصارت ناره رماداً مع إعجاب شديدٍ قد شاع في أعطافه وفرح غالبٍ قد دبّ في أسارير وجهه لأنّه رأى كلامه شبهةً لليهود وأهل الملل . —

وقال : كان ينشد شعره وهو يلوي رقبته ويجحظ حدقته ويُنزّي أطراف منكبيه ويتشايل ويتمايل ، كأنّه ﴿الذي يتخبّطه الشّيطان من المسّ﴾ [٢٧٥/٢] .

وقال : دخل يوماً دار الإمارة الفَيْرُزانُ المجوسيّ في شيء خاطبه به ، فقال : إنّما أنت مِجشّ مِحشّ مِخَشّ لا تَهشّ ولا تبشّ ولا تمشّ ! قال الفيرزان : أيّها الصاحب، برئتُ من النار إن كنت أدري ما تقول ! إن كان رأيك أن تشتمني فقُلْ ما شئت بعد أن أعلم ، فإنّ العِرْض

---

٢ الخمص ، الأصل والإرشاد ٢/٢٩٧، ١٠ : انخمص ، مثالب الوزيرين ٩، ٣٠٠ .

٥ ما ، مثالب الوزيرين ١٢، ٣٠٠ والإرشاد ٢ / ١٢، ٢٩٧ : من ، الأصل والإرشاد في مخطوطة واحدة .

٦ مما يخلقه ، مثالب الوزيرين ١٣، ٣٠٠ والإرشاد ٢/١٣، ٢٩٧ : ومما يخلقه ، الأصل || بطلب ، الأصل والإرشاد : بتطلب ، مثالب الوزيرين .

٧ قد شاع ، مثالب الوزيرين ١٥، ٣٠٠ والإرشاد ٢/١٤، ٢٩٧ : وقد شاع ، الأصل .

٨ شبهة لليهود ، الأصل والإرشاد ٢/١٥، ٢٩٧ بعد التصحيح : شبهة على اليهود ، مثالب الوزيرين ١٠، ٣٠١ || وأهل الملل ، الأصل والإرشاد: وعلى عالمهم ، مثالب الوزيرين .

١٠ يتشايل ، الأصل والإرشاد ٢/٨، ٢٨٧ : يتشايل ، مثالب الوزيرين ١٢، ١٠٣ .

١٣ تبش ، مثالب الوزيرين ١١، ١٠٤ والإرشاد ٢/١٧، ٢٨٧ : تنبش ، الأصل .

Certifi
Kodak Color Control Patches
© Kodak, 2007 TM Kodak
Blue Cyan Green Yellow Red Magenta White 3/Color Black
Certifi

لك والنفس < لك > فداء : لستَ من الزنج ولا من البربر ، كلّمنا على العادة التي عليها العمل ! والله ما هذا من لغة آباتك الفرس ولا من أهل دينك من أهل السواد ، وقد خالطْنا الناس فما سمعنا منهم هذا النمط ! فقام الصاحب مغضباً . — قال : وكان كَلَفُه بالسجع في الكلام والقلم عند الجدّ والهزل يزيد على كلف كلّ من رأيناه . قلت لابن المسيَّب : أين يبلغ ابن عبّاد في عشقه للسجع ؟ قال : يبلغ به ذلك لو أنّه رأى سجعةً ينحلّ بموقعها عُرْوة المُلك ويضطرب بها حبل الدولة ويحتاج < من أجلها > إلى غُرْم ثقيل وكلفة صعبة وتجشُّم أمورٍ وركوب أهوال لكان لا يخفّ عليه أن يُفرج عنها ويخلّيها بل يأتي بها ويستعملها ولا يعبأ بجميع ما وصفت من عاقبتها . — وقال فيه بعض الشعراء (من الكامل) :

متلقّب كافي الكفاة وإنّما هو في الحقيقة كافر الكفّارِ
١٥٥ السجع سجعُ مهوَّسٍ والخطّ خ ـطٌ متنصّرَسٍ والعقل عقل حمارِ

قلت : وعلى الجملة ، من رجالات الوجود وأين آخر مثله ؟ ولكنّ أبو حيان زاد في التمالئ عليه لنقص حظٍّ ناله منه فتمحّل له مثالب وادّعى له معايب (من الخفيف) :

١ لك فداء ، الإرشاد ٢/٢٨٧، ١٩ : فداء ، الأصل (وفي المثالب ٣٠،١٠٥ : فداؤك) .
٤ القلم ، مثالب الوزيرين ٧٠،١٢٤ والإرشاد ٢/٢٩١، ١٢ : العلم ، الأصل .
٥ لابن المسيب ، الأصل : لابن المسيبي ، الإرشاد ٢/٢٩١، ١٣ : للمسيبي ، مثالب الوزيرين ٩٠،١٢٤ .
٧ من أجلها ، مثالب الوزيرين ١١٠،١٢٤ والإرشاد ٢/٢٩١، ١٥ بعد التصحيح : — ، الأصل .
٨ لكان لا يخف عليه أن يفرج : لكان لا يخف عليه أن يفرج ، الأصل : لكان يخف عليه أن لا يفرج ، مثالب الوزيرين ١٢٠،١٢٤ : لكان لا يخف عليه أن يفرج ، الإرشاد في المخطوطة .
١١ متلقب ، مثالب الوزيرين ٩٠،٢٧٣ : متقلب ، الأصل (وفي الإرشاد ٢/٢٩٧، ١٧ : متقلب) .
١٤ التمالؤ : التمالي ، الأصل .

لو أراد الأديب أن يهجُوَ البد ر رماه بالخطّة الشنعاء

ومن تصانيف الصاحب : « المحيط باللغة » عشر مجلّدات ، رسالله ، « الكافي » رسائلُ ، « كتاب الزيدية » ، « الأعياد وفضائل النوروز » ، « الإمامة » في تفضيل عليّ بن أبي طالب وتصحيح إمامة من تقدّمه ، « الوزراء » لطيف ، « عنوان المعارف في التاريخ » ، « الكشف عن مساوىء المتنبّي » ، « مختصر أسماء الله تعالى وصفاته » ، « العروض الكافي » ، « جوهرة الجمهرة » ، « نهج السبيل في الأصول » ، « أخبار أبي العيناء » ، « نقض العروض » ، « تاريخ المِلَل واختلاف الدول » ، « الزَّيْدَيْن » ، ديوان شعره . — ومن شعره (من الكامل) :

ومُهَفْهَفٍ حلو الشمائل أهيَفٍ يُردي النفوس بفَتْرَتَي عَيْنَيْهِ
ما زال يُبْعِدُني ويؤثر هجرتي فجذبتُ قلبي من إسار يديْهِ
قالوا : تُراجِعه . فقلت بديهةً قولاً أُقيمَ مع الرَّوِيّ عليه :
والله لا راجعتُه ولو أنّه كالبدر أو كالشمس أو كبُوَيْهِ

هو مأخوذ من شعر ابن المعتزّ (من الكامل) :

والله لا كلّمتُها ولو أنّها كالبدر أوكالشمس أوكالمُكْتَفي

ومن شعر الصاحب (من الرجز) :

وشادنٍ جمالُه تقصر عنه صفتي
أهوى لتقبيلِ يدي فقلت: لا بل شفتي !

ومنه (من الرمل) :

قال لي : إنّ رقيبي مِيَّهُ الخُلق فدارِهْ ٥٥ ب

٢ عشر ، كذا في الأصل .
٨ المثل ، الأصل : الملك ، الإرشاد ٢/٤١٦، ٤ .
١٠ حلو ، الأصل : حسن ، الإرشاد ٢/٣٣٢، ٧ || يردي ، الأصل : يروي ، الإرشاد .

Certifi
Kodak Color Control Patches
© Kodak, 2007 TM Kodak
Blue Cyan Green Yellow Red Magenta White 3/Color Black
Certifi

قلتُ : دعني وجهك ال جنّةُ حُفّت بالمكارهْ

ومنه (من الوافر) :

أقول وقد رأيتُ له سحاباً من الهجران مُقبلةً إلينا ٣
وقد هطلت عزاليها بسحٍّ حوالينا الصدودُ ولا علينا

وكتب إلى أبي الحسن الطبيب (من الرجز) :

إنّا دعوناك على انبساط والجوعُ قد أثّر في الأخلاط ٦
فإنْ عسى مِلْتَ إلى التباطي صفعتَ بالنعْل قفا بقراط

وقال لما حضرته الوفاة (من الطويل) :

وكم شامتٍ بي عند موتي جهالةً بظلم يسُلُّ السيفَ بعد وفاتي ٩
ولو علم المسكينُ ماذا يناله من الذُّلّ بعدي مات قبل مماتي

ومنه (من البسيط) :

دبّ العذارُ على ميدان وجنته حتى إذا كاد أن يسعى به وَقَفا ١٢
كأنّه كاتبٌ عزّ المِدادُ به أراد يكتب لاماً فابتدا ألِفا

ومنه (من الطويل) :

تُشكّكُنا في الكَرْم أنّ انتماءه إلى الخمْر أم هاتا إلى الكرْم ينتمي ١٥
تمتّع ندمّان بها وأحبّهُ وحَظّيَ منها أن أقول: ألا انْعمي

١ الجنة حفت بالمكاره ، انظر Conc. ١/٤٧٩ أ .
٤ عزاليها ، الأصل : غزالتها ، يتيمة الدهر ٣/٢٠٠،٢٥٨ || وقد هطلت . . . بسح ، الأ ل : وقد سحت . . . بمطل ، اليتيمة .
٦ دعوناك ، الأصل ويتيمة الدهر ٣/٨٠،٢٦٧ : رجوناك ، الإرشاد ٢/٨٠،٣٣٩ .
٩ جهالة ، الأصل والإرشاد ٢/١٤٠،٣٣٩ : جاهلاً ، يتيمة الدهر ٣/١٠٠،٢٨٣ .
١٠ من الذل بعدي ، الأصل : من الذل بعداً ، الإرشاد ٢/١٥٠،٣٣٩ : من الظلم بعدي ، يتيمة الدهر ٣/١١٠،٢٨٣ .



لكِ الوصفُ دونَ القصفِ مني فخيِّمي ... بغير يدي وارضَيْ بما قاله فمي

ومنه (من الخفيف) :

٣ كنتُ دهراً أقول بالاستطاعه ... وأرى الجبر ضلّةً وشناعه ١٥٦
ففقدْتُ استطاعتي في هوى ظبـ ... ـيٍ فسمعاً للمُجْبِرين وطاعه

ومنه (من الطويل) :

٦ ولمّا تنامت بالأحبّة دارُهُمْ ... وصرنا جميعاً من عيانٍ إلى وهمِ
تمكّن مني الشوقُ غير مسامحٍ ... كعتزلٍ قد تمكّنَ من جهْمِ

ومنه (من المتقارب)

٩ وقائلةٍ : لِمْ عرتْكَ الهمومُ ... وأمرك ممتثَلٌ في الأمَمْ؟
فقلتُ : ذريني على غُصّتي ... فإنّ الهموم بقدْر الهِمَمْ

وقال يهجو (من السريع) :

١٢ شرطُ الشّروطيّ فتًى أبْرَدٌ ... وما سواه غيرُ مشروطِ
أبْغَى من الإبرة لكنّه ... يوهم قوماً أنّه لوطي

وقال أيضاً (من الرمل) :

١٥ سِبْطُ متْنُوي رقيعٌ سَفِلَتْهْ ... أبداً يبذل فينا أسْفَلَتْهْ
اعتزلْنا نَيْكَه في دُبْرِهْ ... فلهذا يَلْعَنُ المعتزلهْ

وقال لمّا أتتْه البشارة بسبطه عبّاد بن عليّ الحَسَنيّ ، ولم يكن لصاحب
١٨ ولد إلاّ أمّه ، وكان زوّجها من أبي الحسن عليّ بن الحسين الحَسَنيّ الهمذانيّ ،

٧ جهمي ، الأصل : خصم ، يتيمة الدهر ٣/١٨٠٢٧٦ والإرشاد ٢/١٠٣٤٣ .
١٠ ذريني ، الأصل : دعيني ، يتيمة الدهر ٣/٢١٠٢٧٨ والإرشاد ٢/١٨٠٣٣٤ || على غصتي ، الأصل واليتيمة : وما قد عرا ، الإرشاد .
١٥ متنوي ، يتيمة الدهر ٣/١٧٠٢٧٢ والإرشاد ٢/٦٠٣٤٢ : متنول ، الأصل .



وكان شاعراً أديباً (من الرمل) :

أحمد الله لبُشْرَى أقبلَتْ عند العَشِيِّ
إذ حباني الله سِبطاً هو سبطٌ للنبيِّ
مرحباً ثُمَّتَ أهلاً بغلامٍ هاشميِّ
نبويٍّ علويٍّ حسنيٍّ صاحبيِّ

ثم قال (من البسيط) :

الحمد لله حمداً دائماً أبدا قد صار سبطُ رسول الله لي ولدا

وقد ذكرتْ ذلك الشعراء في أشعارها . فمن ذلك قول أبي الحسن الجَوهريّ (من البسيط) :

وكان بعد رسول الله كافِلَهُ فصار جَدٌّ بنيه بعد كافلهِ
هلُمَّ للخَبَرِ المأثور نسنده في الطالقانِ فقرّت عينُ ناقلهِ
فذلك الكنزُ عبّادٌ وقد وضحتْ عنه الإمامةُ في أولى مَخايلِهِ

لما روت الشيعة أنّ بالطالقان كنزاً من ولد فاطمة يملأ الله به الأرض عدلاً كما مُلئت جوراً .

إسماعيل بن عبد الجبار

(٤٠٤٣) علم الدين ناظر الجيش

إسماعيل بن عبد الجبّار بن يوسف بن عبد الجبّار بن شِبْل القاضي أبو الطاهر عَلَم الدين ابن القاضي الأكرم أبي الحجّاج الجُذاميّ الصويتيّ المقدسيّ الأصل المصريّ ، قرأ الأدب على ابن بَرّي وصحب شيخ الديوان

١١ نسنده ، الأصل : مسنده ، يتيمة الدهر ٣/٢٤١، ١٦ والإرشاد ٢/٣٢٩، ١ .

٤٠٤٣ أكثره مأخوذ من تأريخ الإسلام للذهبي .

Certifi
Kodak Color Control Patches
© Kodak, 2007 TM: Kodak
Blue Cyan Green Yellow Red Magenta White 3/Color Black
Certifi

السديد أبا القاسم كاتب ناصر الدولة وانتفع بصحبته ، وسمع من السِّلَفيّ ، وولي ديوان الجيش للسلطان صلاح الدين ثم للعزيز ولده وللأفضل ثمّ للعادل
٣ إلى أن صُرف منه ، وكان شاعراً مترسّلاً ، وعاش هو ووالده عُمراً واحداً كلٌّ واحدٍ منهما إحدى وستين سنة وماتا في ذي القعدة ، وولي كلّ منهما ديوان الجيش عشرين سنة ، وهذا | اتّفاق غريب . وكانت وفاته في سنة ١٥٧
٦ عشر وستّمائة . ومن شعره : . . .

إسماعيل بن عبد الرحمان

(٤٠٤٤) السدّي المفسّر

٩ إسماعيل بن عبد الرحمان ابن أبي ذُؤيب السُّدّي الإمام أبو محمد السُّدّي الكبير الحجازيّ ثمّ الكوفيّ الأعور المفسِّر راوي قريش ، روى عن أنس ابن مالك وابن عبّاس وعبد خير الهمدانيّ ومُصْعَب بن سعد وأبي صالح
١٢ باذام وأبي عبد الرحمان السُّلَميّ ومُرّة الطيّب وخلق ، ورأى أبا هريرة والحسن بن عليّ رضي الله عنه ، وروى له مسلم وأبو داود والترمذيّ والنسائيّ وابن ماجة . قال النسائيّ : صالح الحديث ، وقال القطّان : لا بأس به ،
١٥ وقال أحمد : مقارَب الحديث — وقال مرّةً : ثقةٌ — ، وقال ابن معين : ضعيف ، وقال أبو زُرْعة : ليِّن ، وقال أبو حاتم : يُكتَبُ حديثه ، وقال ابن عديّ : هو عندي صدوق . قيل : إنّه كان عظيم اللحية جداً . قال
١٨ إسماعيل ابن أبي خالد السُّدّي : كان أعلم بالقرآن من الشعبيّ . وأمّا السُّدّي الصغير فهو محمد بن مروان أحد المتروكين . قال الفلكيّ : إنّما

٦ ومن شعره ، كذا الأصل، وبعده بياض (والأبيات غير موجودة في تأريخ الإسلام للذهبي).
١٠ راوي : روى ، الأصل .
١٢ باذام : اذام ، الأصل .

٤٠٤٤ قارن بالإرشاد ٣/٣٤٦ وذكر أخبار إصبهان لأبي نعيم ١/٢٠٤ .

لُقّب السُّدّي لأنّه كان يجلس بالمدينة في مكانٍ يقال له السُّدّ ، وقيل :
٥٧ ب إنّه كان يبيع الخُمُر والمقانع بسُدّة الجامع – يعني : باب الجامع – ، وتوفّي سنة سبع وعشرين ومائة .

(٤٠٤٥) الصابونيّ

إسماعيل بن عبد الرحمان بن أحمد بن إسماعيل بن إبراهيم بن عامر ابن عابد أبو عثمان الصابونيّ . قال الحافظ عبد الغافر : هو الإمام شيخ الإسلام الخطيب المفسّر الواعظ أوحدُ وقته في طريقته ، وكان أكثر أهل العصر من المشايخ سماعاً وحفظاً ونشراً لمسموعاته وتصنيفاته وجمعاً وتحريضاً على السماع وإقامة مجالس الحديث ، سمع بنيسابور من أبي العبّاس الثابونيّ وأبي سعيد السّمّار وبهراة من أبي بكر أحمد بن إبراهيم بن الفرات وغيره ، وسمع بالشأم والحجاز ، ولقي أبا العلاء المعرّي بمعرّة النعمان ، وحدّث بنيسابور وخراسان ووعظ الناس سبعين سنة . ومولده ببوشَنْج سنة ثلاث وسبعين وثلاثمائة ، وتوفّي سنة تسع وأربعين وأربعمائة . ومن شعره (من البسيط) :

ما في أرى الدهرَ لا يسخو بذي كرمٍ ولا يجود بمعْوانٍ ومِفْضالِ

---

٢ المقانع ، الإرشاد ٢/٣٤٧، ٥ : المقانع ، الأصل .

٥ إبراهيم ، المنتخب من كتاب السياق لتاريخ نيسابور ٣٨ أ ٧ والإرشاد ٢/٣٤٨، ٨ : أهيم ، الأصل .

٦ عابد ، الإرشاد : عالد ، الأصل .

٧ أكثر أهل العصر ، الإرشاد : أكثر من أهل العصر ، الأصل .

٩ إقامة مجالس الحديث ، الأصل : إقامة لمجلس الحديث ، الإرشاد ٧/١٨، ١٠ – ٢ || الثابوني ، الأصل والإرشاد ٢/٣٤٨، ١٣ : البالوي ، السياق ٣٨ أ ، ١٢ ولعله أحسن .

١٠ بن الفرات ، الأصل : الفرات ، إرشاد ٧/١٨، ٥ : ابن القراب ، السياق ٣٨ أ ، ١٦ .

٤٠٤٥ مأخوذة من الإرشاد ٢/٣٤٨ ؛ وقارن بالمنتخب من كتاب السياق لتاريخ نيسابور ٣٨ أ .

Certifi
Kodak Color Control Patches
Blue Cyan Green Yellow Red Magenta White 3/Color Black
Certifi

ولا أرى أحداً في الناس مشتريا حُسْنَ الثناء بإنعامٍ وإفضالِ
صاروا سواسيةً في لُؤْمهم شَرَعاً كأنّما نُسجوا فيه بمِنْوالِ

(٤٠٤٦) مجد الدين المارديني القاضي

إسماعيل بن عبد الرحمان بن مكّي أبو الفداء مجد الدين المارديني الفقيه الشافعي ، توفي بجبل الصالحية سنة تسع وثمانين وستمائة ، وصُلّي عليه بجامع العقيبة ، ودفن في تربة البرهان الموصلي قريب مسجد القدم ، وقد نيّف على الستين . قال قطب الدين اليونيني : ذُكر لي أنه كان في أول أمره حنبلي المذهب ثم انتقل إلى مذهب الشافعي وولي تدريس الأثابكية بجبل الصالحية ، وولي القضاء بحلب وأعمالها ، وكان سافر إلى الروم ، وذكر أنه قرأ | « التحصيل » على سراج الدين الأرموي . ١٥٨

إسماعيل بن عبد القوي

(٤٠٤٧) الزين بن غزّون الشافعي

إسماعيل بن عبد القوي بن غزّون — بالغين المعجمة والزاي المعجمة المشدّدة وبعد الواو نون — ابن داود بن غزّون بن الليث الزين أبو طاهر ابن أبي محمد الأنصاري الغزّي ثم المصري الشافعي ، ولد قبل التسعين والخمسمائة ، وسمع الكثير من اليوصيري وابن ياسين والعماد الكاتب والحافظ عبد الغني وجماعة ، وروى الكثير ، وروى عنه الدمياطي والدواداري وقاضي القضاة بدر الدين ابن جماعة والطواشي عنبر العزيزي . وتوفي سنة سبع وستين وستمائة .

٢ لؤمهم ، إرشاد ٣٤١٩/٧ : يومهم ، الأصل .

٤٠٤٦ مأخوذ من ذيل مرآة الزمان (سنة ٦٨٩) ، وقارن بتأريخ الإسلام للذهبي .
٤٠٤٧ قارن بالعبر للذهبي ٢٨٦/٥ ، وتأريخ الإسلام ، وشذرات الذهب ٣٢٤/٥ .

Certifi
Kodak Color Control Patches
© Kodak, 2007 TM: Kodak
Blue Cyan Green Yellow Red Magenta White 3/Color Black
Certifi

(٤٠٤٨) فخر الدين الأسنائيّ الإمام

إسماعيل بن عبد القويّ بن الحسن بن حيدرة الحِمْيَريّ فخرُ الدين الأسنائيّ المعروف بالإمام ، اشتغل بالفقه على الشيخ النجيب بن مُنَيْلِح ثم الشيخ بهاء الدين القفطيّ ، كان إمام المدرسة العزّيّة بأسْنا ، وناب في الحكم بمنشيّة إخميم وطُوخ والمراغة . واتّفق له بالمراغة أنّ بعض أولاد الشيخ أبي القاسم المراغيّ وقع بينه وبين بعض أولاد الفقراء وكان شديد البأس ، فطلبه الفقير إلى القاضي ، فأعطاه القاضي قلمه ، فقال الفقير : ما يحضر بهذا ! فتوجّه إليه فحضر فادّعى عليه الفقير أنّه ضربه ستّين جمجماً بهذا الجُمجم ، فأخذ القاضي الجمجم وقال للفقير : حرِّر دعواك ، من ثلاثة بهذا ؟ ما تعرف كم ضُربتَ ! فتبسَّم الفقير وغريمُه واصطلحا واتفصلا على خير . — ونزل مرّة في مركبٍ صحبةَ الشيخ بهاء الدين والشيخ النجيب، فزمر زامر بها ، فقال له الشيخ بهاء الدين : اسكتْ ! فقال له الإمام سرّاً : الشيخ | إمام في هذا وأنت استقبلت خارجاً . فرجع وزمر ثانياً ، فقال له الشيخ بهاء الدين : اسكتْ ! فأعاد عليه الإمام الكلام ، فأخذ الزامر المزمارة وقدّمها للشيخ وقال : ما يُحسن المملوك غير هذا . فعرف الشيخ أنّها من جهة الإمام .

٧٥٨

٦ أولاد ، الأصل وأعيان العصر ١٨٤ ب، ١٧ : — ، الطالع السعيد للأدفوي ١٤٠/١٦١ .
١٢ سراً ، الأصل والمنهل الصافي والدرر الكامنة ١/١٨٠/٣٦٨ : سر ، الطالع السعيد ١٤٠/١٦٢ .
١٤ المزمارة ، الأصل والمنهل الصافي : المزمار ، أعيان العصر ١٨٥ أ، ٧ والدرر الكامنة ١/٢٠٠/٣٦٨ : الزمارة ، الطالع السعيد ٩٠/١٦٢ .

٤٠٤٨ مأخوذة من الطالع السعيد، رقم ٩١ ، ونقله ابن تغري بردي في المنهل الصافي ١٨٠ أ، وقارن بأعيان العصر ١٨٤ ب ، ١٤ والدرر الكامنة ١/٣٦٨ رقم ٩٣٤ .



وله حكايات ظريفة . وعمل بَتُّو السديد عليه ، فانتقل إلى قوص وأقام بها سنين ، وكُفَّ بصره ، وتوفي بها في حدود عشرين وسبعمائة .

إسماعيل بن عبد الله

(٤٠٤٩) شيخ الإقراء بمكة

إسماعيل بن عبد الله بن قُسطنطين شيخ الإقراء بمكة ، توفي في حدود الثمانين والمائة ، وقيل : سنة تسعين ومائة .

(٤٠٥٠) النحّاس المصريّ المقرىء

إسماعيل بن عبد الله بن عمر أبو الحسن المصريّ النحّاس المُقرىء صاحب الأزرق ، قرأ على أبي يعقوب الأزرق عن ورْش . توفي في حدود التسعين والمائتين .

(٤٠٥١) ابن الأنماطيّ الشافعيّ

إسماعيل بن عبد الله بن عبد المُحسن بن أبي بكر بن هبة الله بن حسن الأنصاريّ أبو طاهر ابن أبي محمد المعروف بابن الأنماطيّ المصريّ ، اشتغل بالعلم في صباه وتفقّه على مذهب الشافعيّ وسمع الكثير من شيوخ مصر : من القاضي أبي الحسن محمّد بن عبد الملك الرَّمليّ وأبي القاسم البوصيريّ وإسماعيل بن ياسين وأبي عبد الله محمد الأرتاحيّ وجماعة دونهم ، وسمع

٢ عشرين ، الأصل وأعيان العصر ١٨٥ أ ١١ ، والدرر الكامنة ١/١٧٠،٣٦٨ والمنهل الصافي: عشرة ، الطالع السعيد ٩٠،١٦٢ .
٨ عمر ، الأصل : عمرو ، طبقات القراء لابن الجزري ١/١٦٥ ، ٨ .

٤٠٤٩ قارن بطبقات القراء لابن الجزري ١/١٦٥ رقم ٧٧١ .
٤٠٥٠ قارن بطبقات القراء لابن الجزري ١/١٦٥ ، رقم ٧٧٠ .
٤٠٥١ قارن بالعبر للذهبي ٥/٧٦ ، وتاريخ الإسلام، والنجوم الزاهرة ٦/٢٥٤ ، وشذرات الذهب ٥/٨٤ .

بالإسكندريّة من القاضي أبي عبد الله محمد بن عبد الرحمان الحَضْرميّ وغيره، وسكن دمشق وسمع الكثير من <أبي> طاهر الخُشوعيّ وعبد الصمد بن
١٥٩ الحَرّستانيّ والكنديّ وخلقٍ كثير بدمشق ، وكتب بخطّه كثيراً | وكان يكتب سريعاً وينقل صحيحاً ويقرأ صحيحاً مهذّباً مفوّهاً سريعاً ، وحجّ وقدم من مكّة إلى بغداد وسمع بها وبواسط . قال محبّ الدين ابن النجّار : وكانت مدّة إقامته ببغداد وبواسط ستّة أشهر حصّل فيها من المسموع ما لم يحصل لغيره في مدّة طويلة ، وكان له همّة وافرة وحرص شديد على الفوائد وجدّ واجتهاد في طلب الحديث مع معرفة بالحديث كاملة وحفظ وإتقان وصدق وثقة وغزارة علم وحسن طريقة وجميل سيرة وفصاحة وحسن عبارة وسرعة قلم وجودة خطّ واقتدار على النظم والنثر ، ولَعمري لقد كان بعيد الشبيه معدوم النظير في وقته ، وكان ظريفاً دمثاً طيّب الأخلاق متواضعاً متحبّباً إلى الناس متودّداً سخيّ النفس باذلاً لكتبه وأجزائه للقرّاء لا يبخل بفائدة مسارعاً إلى قضاء حوائج الناس ، وكان <. . .> من الحكايات والنوادر والأناشيد شيئاً كثيراً . كتبتُ عنه ببغداد وكتب عنّي ، سألته عن مولده فقال : بمصر يوم الثلاثاء مستهلّ ذي القعدة سنة سبعين وخمسمائة ، وأوّل سماعي الحديث بنصّي سنة أربع وثمانين . وتوفّي بدمشق في ليلة الاثنين الثالث عشر من شهر رجب سنة تسع عشرة وستّمائة ، ودفن من الغد بمقابر الصوفيّة ، وزُرتُ قبره رحمه الله تعالى . قال الشيخ شمس الدين : كان أشعريّاً له كلام يخطّ فيه على إمام الأئمّة ابن خُزيمة . مات في الكهولة ، ولم يَرْوِ إلاّ القليل .

٢ <أبي> طاهر ، تأريخ الإسلام للذهبي ؛ وراجع التقييد لابن نقطة (الأنساب للسمعاني ٥/١٣٧الحاشية) .

١٢ للقراء : للقراء ، الأصل .

١٣ <. . .> لعله « يحفظ » .

١٩ له كلام يخط فيه على ، الأصل : له كلام في الخط على ، تأريخ الإسلام للذهبي .



(٤٠٥٢) أبو العبّاس الميكاليّ

إسماعيل بن عبد الله بن محمد بن ميكال – ينتهي إلى يزدجرد بن بهرام جور – أبو العبّاس الميكاليّ، كان شيخ خراسان ووجيهها في عصره، سمع أبا بكر محمّد بن إسحاق بن خُزيمة ومحمد بن إسحاق السرّاج وأحمد بن محمد الماسَرْجَسيّ وعبدان بن أحمد| بن موسى الجواليقيّ الحافظ وغيرهم، ٥٩ ب وسمع منه الحُفّاظ مثل أبي علي النيسابوريّ وأبي الحسين محمد بن محمد الحجّاجيّ والحافظ أبي عبد الله ابن البَيِّع. ولمّا قلّد المقتدر أباه عبد الله ابن محمد الأعمالَ بكُور الأهواز استدعى أبوه أبا بكر ابن دُرَيْد لتأديبه، وفي عبد الله بن محمد بن ميكال وابنه أبي العباس قال ابن دريد مقصورته المشهورة. قال أبو العبّاس: لمّا أنشدنيها لم تصل يدي في ذلك الوقت إلاّ إلى ثلاثمائة دينار صببتُها في طبق كاغدٍ ووضعتها بين يديه. وحدّث أبو العبّاس بضعة عشر سنةً إملاءً وقراءةً. ولمّا توفّي أبوه عبد الله قلّده الخليفة الأعمال التي كان أبوه يتقلّدها وأمر له باللواء والخلعة، وخرج له بذلك خادم من خواصّ الخدم فبكى واستعفى. وتوجّه إلى هراة وكان والي خراسان أحمد بن إسماعيل، فلعب معه بالصولجان وأعجبه ذلك، وعرض عليه أعمالاً جليلةً فامتنع، فزوّده بجهازٍ وخِلَع، ثمّ تقلّد بالكره منه ديوان الرسائل، وجلس في مجلس السلطان مع الوزير أبي جعفر أحمد بن الحسين العُتْبيّ، وأُمر أن يغيّر زيّه من التعميم تحت الحَنَك والرداء وغير ذلك فلم يفعل، وكان يجلس في الديوان متقلّساً متعمّماً تحت الحنك. وتوفّي سنة اثنتين وستين وثلاثمائة بنيسابور وهو ابن اثنتين وتسعين سنة.

١٧ الحسين، الإرشاد ٢/٣٤٥/١٩٠٣ : الحسن، الأصل.
٢٠ ستين، الإرشاد ٢/٣٤٣/٤٠٣ : ست، الأصل.

٤٠٥٢ مأخوذ من الإرشاد ٢/٣٤٣ ؛ وقارن بتأريخ الإسلام للذهبي.



(٤٠٥٣) أبو النصر العجليّ

إسماعيل بن عبد الله بن ميمون بن عبد الحميد ابن أبي الرجال أبو النصر العِجْلي ، سمع خلقاً كثيراً ، وروى عنه ابن المنادي وغيره ، وكان ثقةً شاعراً ، توفّي ببغداد في شعبان سنة سبعين ومائتين وقد بلغ أربعاً وثمانين سنة . ومن شعره (من الطويل) :

تخبّرني الآمالُ أنّي معمَّرٌ ... وأنّ الذي أخشاه عنّي يؤخَّرُ
فكيف ومرُّ الأربعين قضيّةٌ ... عليَّ بحكمٍ قاطعٍ لا يغيَّرُ
إذا المرء جاز الأربعين فإنّه ... أسيرٌ لأسباب المنايا ومَعْبَرُ

(٤٠٥٤)

إسماعيل بن عبد الله ابن أبي أُويس أبو عبد الله ، أحد فقهاء الحجاز ؛ له شعر قليل . ندم بعضهم على طلاق زوجته فقال ببتين وسأل أن يجيزهما إسماعيل ، فقال (من الوافر) :

لقد ساق الفؤادَ إليكِ حبٌّ ... بأعنف ما يكون من اشتياقِ

---

٢ عبد الله بن ميمون ، تاريخ بغداد ٦/٢٨٢ـ١٠ والمنتظم ٥/٧٤ـ٨ : عبد الله بن عبد الله بن ميمون ، الأصل .
٤ سبعين ، تاريخ بغداد ٦/٢٨٢ـ٢١ والمنتظم ٥/٧٤ـ٢٠ : سبع ، الأصل .
٦ يؤخر ، الأصل : مؤخر ، تاريخ بغداد ٦/٢٨٢ـ١٣ والمنتظم ٥/٧٤ـ١٥ .
٨ معبر ، الأصل : معثر ، تاريخ بغداد ٦/٢٨٢ـ١٥ والمنتظم ٥/٧٤ـ١٧ وتهذيب تاريخ دمشق ٣/٢٤ـ٢٧ .
١٣ إليكِ : إليك ، الأصل .

٤٠٥٣ قارن بتاريخ بغداد ٦/٢٨٢ والمنتظم ٥/٧٤ وتهذيب تاريخ دمشق ٣/٢٤ .
٤٠٥٤ قارن بطبقات ابن سعد ٥/٣٢٥ وطبقات الفقهاء للشيرازي ١٢٦ .



أفاطمَ اطلقي غُلّي وإلا فبعض الشدّ أرخى من خناقِ
فذِكْرُكمُ ضجيعي حين آوي وذِكْرُكمُ صَبوحي واغتباقي
٣ وإن يكن الزمانُ عدا علينا وفرّق شعْبنا بعد اتّفاقِ
فكلّ هوًى يؤول إلى انقضاءٍ كما أنّ الهلالَ إلى المحاقِ

(٤٠٥٥) ابن قاضي اليمن

٦ إسماعيل بن عبد الله شرفُ الدين ابن قاضي اليَمَن ، مولده بدمشق سنة تسعٍ وثمانين وخمسمائة . من شعره (من البسيط) :

كنتم على البُعد لي في قُربكُمْ أملٌ حتى إذا ما دنتْ من داركمْ داري
٩ نأيتُمُ فبعادي عنكُمُ أبداً أرجى وأروَحُ في قلبي وإضماري

ومنه (من البسيط) :

كانوا بعيداً ولي في وصْلهم طمَعٌ حتى دنَوْا فنأوْا في القُرب وانقطعوا
١٢ فالبُعد أروَحُ لي مِن قربهم فعسى بُعدٌ ليشغل قلبي ذاك الطمَعُ

ومنه في الملك الناصر صاحب الشام (من الدوبيت) :

هذا المَلِكُ الناصر مولاي إذا وافاك كفاك كلُّ همٍّ وأذى
١٥ للعين وللقلب وللرُّوح غذا ما الغيثُ ولا الليثُ ولا البحر كذا ٦٠ ب

ومنه في أسودَ يشرب خمراً (من الكامل) :

عاينتُ أسْوَدَ يحتسي خمراً يسير بها المَثَلْ
١٨ فتأمّلوا وتعجّبوا للشمس يكرعُها زُحلْ

٢ الفتاق : الفتال ، الأصل .

Certifi
Kodak Color Control Patches
© Kodak, 2007 TM Kodak
Blue Cyan Green Yellow Red Magenta White 3/Color Black
Certifi

(٤٠٥٦) ابن شيخ الشيوخ أبي البركات الصوفيّ

إسماعيل بن عبد اللطيف بن إسماعيل بن أحمد بن محمد النيسابوريّ .

قال محبّ الدين ابن النجّار : كان شابّاً سريّاً أديباً فاضلاً له النظم والنثر ، قرأ العربيّة على ابن الخشّاب واللغة على أبي الحسن ابن العصّار ، وسمع الحديث من أبي المظفّر هبة الله بن أحمد ابن البرمكيّ وأبي الفتح ابن البطّي وأبي بكر ابن المقرّب وغيرهم ، واختّرمته المنيّة في شبابه ولم يرَ شيباً ، وتوفّي سنة خمس وسبعين وخمسمائة . وتقدم ذكر جدّه .

(٤٠٥٧) الظافر صاحب مصر

إسماعيل بن عبد المجيد هو أبو المنصور الظافر ابن الحافظ بن محمد بن المستنصر بن الطاهر ابن الحاكم بن العزيز بن المعزّ بن المنصور بن القائم بن المهديّ ، بويع يومّ مات والده بوصيّة أبيه ، وكان أصغر أولاده سنّاً وكان كثير اللهو واللعب والتفرّد بالخواري واستماع الأغاني ، وكان يأنس إلى نصر بن عبّاس وكان عبّاس وزيره، فاستدعاه إلى دار أبيه ليلاً بحيث لم يعلم به أحد — وتلك الدار هي المدرسة الحنفيّة المعروفة بالسيوفيّة — فقتله بها وأخفى قتله وذلك في منتصف المحرّم سنة تسع وأربعين وخمسمائة . ولمّا قتله حضر إلى أبيه عبّاس وأعلمه بذلك وكان أبوه عبّاس أمره بذلك لأنّ نصراً كان في غاية الجمال وكان الناس يتّهمونه به ، فقال أبوه : إنّك أتلفت عرضك بصحبتك الظافر وتحدّث الناس | في أمرنا ، فاقتله حتى تسلم من هذه التهمة ! فلمّا أصبح حضر عبّاس إلى باب القصر وطلب

٧ وتقدم ذكر جده ، انظر ص ٨٥ .

٤٠٥٧ قارن بالكامل لابن الأثير (سنة ٥٤٩) والنجوم الزاهرة ٥/٢٨٨ والخطط للمقريزي ٢/١٦٧ وما بعد .

الحضور عند الظافر في مهمٍّ على العادة ، فطلبه الخدم في المواضع التي عادتُه أن يكون بها فلم يجدوه ، فقالوا له : ما نعلم أين هو . فنزل عن مركوبه ودخل القصر بمن معه ممّن يثق إليهم وقال للخدم : اخرجوا لي أخوَيْ مولانا ! فأخرجوا له جبريل ويوسف ابني الحافظ فسألهما عنه ، فقالا له : سلْ ولدك عنه ، فإنّه أعلم به منّا ! فقال : هذان قتلا مولانا ! فضرب رقابهما ، ثمّ استدعى ولده الفائز عيسى – وسيأتي ذكره إن شاء الله تعالى ، وعمره خمس سنين ، وقيل : ستتان – وحمله على كتفه ووقف في صحن الدار وأدخل الأمراء وقال : هذا ولد مولاكم ، وقد قتل عمّاه أباه وقد قتلتهما كما ترون فأخلصوا له الطاعة ! فقالوا بأجمعهم : سمعنا وأطعنا . وانفرد عبّاس بالأمر ولم يبق على يده يدٌ . وأمّا أهل القصر فاطّلعوا على باطن الأمر فكاتبوا الصالح ابن رُزّيك وكان والي مُنية ابن خُصَيب، وقطعوا شعورهم وسيّروها طيّ مكاتبتهم ، فاستمال جمعاً من العرب وقصد القاهرة ، فهرب عبّاس من وقته ومعه شيء من ماله ومعه ابنه نصر وأسامة بن مُنْقِذ المذكور – يقال : إنّه الذي أشار عليهما بقتل الظافر والله أعلم – وقصدوا طريق الشأم على أيلة فدخل الصالح ابن رُزّيك بغير قتال إلى القاهرة وما قدّم شيئاً على الدخول إلى دار عبّاس واستحضر الخادم الصغير الذي كان مع الظافر وسأله عن المكان الذي قُتل فيه فعرّفه به،وقلع البلاطة التي كانت عليه واستخرج الظافر ومن قُتل معه ، فانتشر الصياح والبكاء ومشى الصالح أمام الجنازة ، ودفنوا الظافر في تربتهم المعروفة بهم في القصر وتكفّل الصالح بالصغير ودبّر أمره ، وكاتبت أخت الظافر الفرنج بعسقلان وشرطت لهم مالاً جزيلاً على إمساك عبّاس، فخرجوا عليه وصادفوه وأمسكوه وقتلوا عبّاساً ٦١ ب

٨ قتلتهما : قتلهما ، الأصل .

١١ منية ابن خصيب ، الأصل (وراجع مثلاً كتاب السلوك للمقريزي ، الفهارس) : منية أبي الخصيب ، معجم البلدان لياقوت .

Certifi
Kodak Color Control Patches
© Kodak, 2007 TM Kodak
Blue Cyan Green Yellow Red Magenta White 3/Color Black
Certifi

وأخذوا ماله وولده وانهزم أصحابه وفيهم أسامة بن منقذ ، وسيّرت الفرنج نصراً في قفص حديد إلى القاهرة فتسلّموه منهم وتسلّموا ما شرطوا لهم، وكان دخوله سابع عشرين ربيع الأوّل سنة خمسين وخمسمائة ، وأُخرج من القصر يوم الاثنين سادس عشر شهر ربيع الآخر من السنة وقد قطعت يده اليمنى وجرّض جسمه بالمقاريض وضربوه بالسياط وصلبوه بعد ذلك على باب زُويلة وأنزلوه يوم عاشوراء سنة إحدى وخمسين وخمسمائة .

وكان مدّة الظافر في الخلافة خمس سنين ، ووزر له سليم بن مصال الأفضل إلى أن خرج عليه العادل ابن السلاّر وتمكّن من المملكة إلى أن قتله ابن امرأته، كما سيأتي في ترجمة العادل إن شاء الله تعالى ، فأقام في الوزارة أبا نصر عبّاساً فكان آخرُ أمره معهما ما كان ممّا ذكرته . والجامع الظافريّ الذي جوّا باب زُويلة هو الذي عمّره ووقف عليه شيئاً كثيراً .

(٤٠٥٨) عماد الدين ابن درباس

إسماعيل بن عبد الملك بن عيسى بن درباس ابن قاضي القضاة القاضي عماد الدين المارانيّ الشافعيّ ، ناب عن والده في القضاء ودرّس بالسيفيّة بالقاهرة ، وتوفّي سنة أربع وعشرين وستمائة .

(٤٠٥٩) شمس الدين ابن الخيميّ

إسماعيل بن عبد المُنعم بن محمد بن أحمد بن يوسف شمسُ الدين أبو الطاهر ابن الخيميّ الأنصاريّ المصريّ ، ولد سنة ثلاث عشرة ، وروى عن

١٨ ثلاث عشرة ، الأصل : ثلاث عشرة وستمائة ، ذيل مرآة الزمان .

٤٠٥٩ مأخوذة من تاريخ الإسلام للذهبي (عن ذيل مرآة الزمان لليونيني ، سنة ٦٩٥) .

Certifi
Kodak Color Control Patches
Blue Cyan Green Yellow Red Magenta White 3/Color Black
Certifi

ابن باقا ومرتضى بن العفيف ، وكان خطيباً بالقرافة الصغرى وصوفياً بالخانقاه، وهو أخو شهاب الدين الشاعر . توفّي سنة خمس وتسعين وستّمائة .

(٤٠٦٠) الحاكيّ الطوسيّ الشافعيّ

٣ إسماعيل بن عبد الملك بن عليّ أبو القاسم الطوسيّ الحاكيّ تلميذ إمام الحرمين ، كان ورعاً خيّراً خيراً بالمذهب ، توفّي سنة تسع وعشرين ٦٢ب وخمسمائة .

(٤٠٦١) أبو سعيد البوشنجيّ الشافعيّ

٩ إسماعيل بن عبد الواحد بن إسماعيل بن محمد أبو سعيد البوشنجيّ الشافعيّ نزيل هراة ، برع في المذهب ودرّس وأفتى وصنّف التصانيف وكان واسع العبارة ، توفّي سنة ستّ وثلاثين وخمسمائة .

(٤٠٦٢) الإمام أبو عبد الحميد

١٢ إسماعيل بن عبيد الله ابن أبي المهاجر الإمام أبو عبد الحميد المخزوميّ مولاهم الدمشقيّ مؤدّب آل عبد الملك بن مروان ، من ثقات الشاميّين وعلمائهم الكبار ، روى عن أنس والسائب بن يزيد وأمّ الدرداء وعبد ١٥ الرحمان بن غنم ، روى له البخاريّ ومسلم وأبو داود والنسائيّ وابن ماجة ، وثّقه العجليّ وغيره ، ولاّه عمر بن عبد العزيز إمرة المغرب فأقام بها سنة . وتوفّي سنة إحدى وثلاثين ومائة .

٤٠٦٠ قارن بتهذيب تاريخ دمشق ٣/٣٤ وطبقات الشافعية ٤/٢٠٤ (يلاحظ خطأ الترتيب الأبجدي في الأسماء ٤٠٥٩ – ٤٠٦٠ ، وهو كذا بالأصل) .

٤٠٦١ قارن بطبقات الشافعية ٤/٢٠٥ .

٤٠٦٢ قارن بتهذيب تاريخ دمشق ٣/٢٥ وشذرات الذهب ١/١٨١ .

إسماعيل بن عثمان

(٤٠٦٣) مؤيّد الدين الكاتب الدمشقيّ

إسماعيل بن عثمان بن المظفّر بن هبة الله بن عبد الله بن الحسين الشافعيّ مؤيّد الدين أبو طاهر الدمشقيّ الكاتب ، كتب لوالي قُوص الأمير بدر الدين إبراهيم بن شَرْوَة الكُرديّ ووزر له . نقلت من خطّ شهاب الدين القوصيّ من معجمه في ترجمة المذكور قال : أنشدني لنفسه (من الخفيف) :

مَن بمصرٍ يشتاق مَن هو بالشا م؟ وأين الشآمُ من أرض مصر؟
قد نذرتُ النذور يومَ لِقاكم فلعلّ الزمانَ يوفي بنذْري
لا تظنّوا تَلَفُّتي لسواكم أنتمُ الساكنون في صدر صدري
إن جنَيتم بالهجر أو ببعادٍ ما عليكم فأنتمُ أهل بدْرِ

٦٢ ب قلت : شعر نازل .

(٤٠٦٤) ابن المعلّم الحنفيّ

إسماعيل بن عثمان بن محمّد القُرشيّ الحنفيّ التيمانيّ الإمام العلاّمة رشيد الدين أبو الفضل ابن المعلّم ، ولد سنة ثلاث وعشرين وسمع من ابن الزبيديّ ثلاثيّات البخاريّ وقرأ بالروايات على السخاويّ وسمع منه ومن العزّ النسّابة وابن الصلاح وابن أبي جعفر ، وكان بصيراً بالعربيّة رأساً في المذهب ، حدّث بدمشق وبمصر وانجفل من التتار واستوطن القاهرة ، وكان ديّناً زاهداً مقتصداً في لباسه ، سمع منه الشيخ شمس الدين جزأين ، وساء خُلُقه قبل موته وانهزم ، ترك تدريس البلخيّة لابنه تقيّ الدين <ومات>

١٩ انهزم ، كذا في الأصل وفي أعيان العصر || ٥ ومات بـ ، انظر الدرر الكامنة ١/٣٦٩، ١٨٠ .

٤٠٦٤ قارن بأعيان العصر ١٨٥ أ ، ١٦٠ ، وتالي وفيات الأعيان لابن الصفاقي ٢٣ أ ، والدرر الكامنة ١/٣٦٩ ، رقم ٩٣٧ ، ودرة الحجال لابن القاضي ، رقم ٣٠٠ .



ولده قبله بيسير سنة أربع عشرة وسبعمائة . وعُرض على الرشيد قضاء دمشق فامتنع .

٣ إسماعيل بن عليّ

(٤٠٦٥) أمير البصرة عمّ المنصور

إسماعيل بن عليّ بن عبد الله بن العبّاس الهاشميّ عمّ المنصور ، كان كبير القدر ، ولي إمرة البصرة ، وتوفّي سنة سبع وأربعين ومائة ، وولد بالسّراة سنة ثلاث ومائة ، وخرج مع ابني أخيه إلى العراق وولي إمرة الموسم سنة سبع وثلاثين ومائة .

(٤٠٦٦) الخزاعيّ أبو القاسم

إسماعيل بن عليّ بن رزين أبو القاسم الخزاعيّ ابن أخي دِعبل الشاعر ، حديثه في « الثقفيّات » . قال الخطيب : كان غير ثقة . توفّي سنة اثنتين وخمسين وثلاثمائة .

(٤٠٦٧) الحافظ ابن السمّان الحنفيّ

إسماعيل بن عليّ بن الحسين بن زَنْجُويه أبو سعد ابن السمّان الرازيّ الحافظ ، كان إماماً في القراءات والحديث والرجال والفرائض والشروط عالماً بفقه أبي حنيفة وبالخلاف بين الشافعيّة والحنفيّة وفقه الزيديّة وكان ١٦٣ يذهب مذهب الشيخ أبي هاشم ، توفّي سنة خمس وأربعين وأربعمائة، وطاف

١٤ علي بن الحسين ، الأصل : علي بن علي بن الحسين ، تاريخ بغداد ٦/٢٠٩-٢١٠ .

٤٠٦٦ له مأخوذة من تاريخ الإسلام للذهبي ؛ وقارن بتاريخ بغداد ٦/٢٠٦ .

٤٠٦٧ قارن بتهذيب تاريخ دمشق ٣/٣٥ ، وتذكرة الحفاظ ٣/٣٠٠، ولسان الميزان ١/٤٢١، وشذرات الذهب ٣/٢٧٣ ، والجواهر المضية ١/١٥٦ ، وأعيان الشيعة ١٢/٣٥ .

Certifi
Kodak Color Control Patches
© Kodak, 2007 TM Kodak
Blue Cyan Green Yellow Red Magenta White 3/Color Black
Certifi

الدنيا ولقي الشيوخ، وكان زاهداً ما رأى مثلَ نفسه في كلِّ فنٍّ ولم يكن لأحد عليه منّة ، ولم يضع يده في قصعة أحد طولَ عمره ، ووقف كتبه التي لم يوجد مثلها على المسلمين ، وكان يقال له شيخ العَدْليّة ، ومات بالريّ ودفن إلى جانب محمد بن الحسن بجبل طبرك . وقرأ على ألف وثلاثمائة شيخ وقرأ عليه ثلاثة آلاف ، وصنّف كتباً كثيرة ولم يتزوّج . وتوفّي وله أربع وتسعون سنة لم يفُتْه فيها فريضة منذ عقَلَ . وقال ابن عساكر : سمع نحواً من أربعة آلاف شيخ ؛ كذا نقل عنه سبط ابن الجوزيّ .

(٤٠٦٨) الحمّاميّ الصوفيّ

إسماعيل بن عليّ بن الحسين ابن أبي نصر أبو القاسم النيسابوريّ الأصبهانيّ الصوفي المعروف بالحمّامي —مشدّد الميم— شيخٌ معمَّر عالي الرواية ، ولد في حدود سنة خمسين وأربعمائة وبكّر به أبوه للسماع ، عاش بعدما سمع نيّفاً وتسعين سنة وتوفّي سنة إحدى وخمسين وخمسمائة .

(٤٠٦٩) فخر الدين غلام ابن المنّي

إسماعيل بن عليّ بن الحسين فخر الدين الأزجيّ الرَّقّاء المأمونيّ الفقيه المتكلّم الحنبليّ المعروف بغلام ابن المنّي ، كانت له حلقة بجامع القصر للمناظرة ، صنّف تعليقةً في الخلاف . قال الحافظ الضياء : كان المثل يُضرب بغلام ابن المنّي في المناظرة . وأخذ عنه أئمة منهم العلاّمة مجد الدين

٤ طبرك ، الجواهر المضية ١/١٥٧ ، ومعجم البلدان «طبرك» : طبرك ، الأصل .
٦ تسعون ، الأصل : سبعون ، الجواهر المضية ١/١٥٧، ٢ .

٤٠٦٨ قارن بشذرات الذهب ٤/١٥٨ .
٤٠٦٩ قارن بتأريخ الإسلام للذهبي ، وذيل طبقات الحنابلة ٢/٦٦ ، وشذرات الذهب ٥/٤٠ .

Certifi
Kodak Color Control Patches
© Kodak, 2007 TM Kodak
Blue Cyan Green Yellow Red Magenta White 3/Color Black
Certifi

ابن تيميّة. وقال محبّ الدين ابن النجّار : كانت الطوائف مُجمعة على فضله وعلمه . وكان يدرّس في منزله ويحضر عنده الفقهاء ، ورُتّب ناظراً في
٣ ديوان المطبَّق | مُدّيدةً فلم تُحمد سيرته فعُزل واعتقل مدّةً بالديوان ثمّ ٦٣ ب
أُطلق ولزم بيته خاملاً منكسراً متحسّراً على المراتب والدول إلى أن توالت
عليه الأمراض فأهلكته ، ولم يكن في دينه بذاك . ذكر لي ولده أبو طالب
٦ عبد الله في معرض المدح أنّه قرأ المنطق والفلسفة على ابن مَرْقُش الطبيب
النصرانيّ ولم يكن في زمانه أعلم منه بتلك العلوم ، وكان يتردّد إليه إلى بيعة
النصارى بالأكّافين . وسمعت ممّن أثق به من العلماء أنّه صنّف كتاباً
٩ سمّاه « نواميس الأنبياء » يذكر فيه أنّهم كانوا حكماء كهرْمَس
وأرسطاطاليس وأمثالهما ، وسألت بعض تلامذته الخصيصين به عن ذلك
فما أثبته ولا نفاه وقال : كان متسمِّحاً في دينه متلاعباً به ، ولم يزد على ذلك .
١٢ ولمّا ظهرت الإجازة للإمام الناصر كتب ضراعةً يسأل فيها أن يُجاز له
فوقّع الناصر على ضراعته : لا يصلح لرواية الحديث النبويّ . فطالما كانت
السعايات بالناس تصدُرُ منه إلينا . وبعد ذلك شُفّع فيه فأجيز له ، وكان
١٥ دائماً يقع في الحديث وفي رواته ويقول : هم جهّالٌ لا يعرفون العلوم
العقليّة ولا معاني الأحاديث الحقيقيّة بل هم مع اللفظ الظاهر ، ويذمّهم
ويطعن عليهم . ووُجد سماعه في مشيخة الكاتبة شَهْدة فسمعها منه جماعة
١٨ من الغرباء وغيرهم ، ولم أسمع منه شيئاً ولم أكلّمه قطّ . وأورد له (من
البسيط) :

عددتُ ستّين عاماً لو أكون على ... يقينٍ أنّها الثُّلثان من عُمري
٢١ لساءني أنّ باقي العُمر أيسره ... وآخر الكأس لا يخلو من الكدر

٦ ابن مرقش ، الأصل وذيل طبقات الحنابلة لابن رجب ٢/١٣٠٦٤ وتأريخ الإسلام للذهبي : ابن مرقيس ، شذرات الذهب ٥/١١٠٤١ .
١٧ الكاتبة شهدة : الكاتبه شهده ، الأصل .

لو لم يكن غير أنّ الموت يقلقنا عن طيب دارٍ ألفناها إلى الحُفَرِ
حُقّ البلاء لنا قبل البلاء وأن نُجري المدامع من خوفٍ ومن حذرِ
١٦٤ فليتنا لم نزل أرواحُنا عدماً ولم يكن خلقُنا في عالم الصُّوَرِ ٣

وأورد له أيضاً (من الطويل) :

دليلٌ على حرصِ ابن آدمَ أنّه ترى كفّه مضمومةً عند وضْعِهِ
ويبسطها عند الممات إشارةً إلى صَفْرِها ممّا حوَى بعد جمعِهِ ٦

قلت : شعر في أعلى درجة التوسّط ، ومعناه الأوّل مأخوذ من قول الآخر (من السريع) :

لهْفي على خمسين عاماً مضت كانت أمامي ثمّ خلّفْتُها ٩
لو أنّ عمري مائةٌ هدّني تذكُّري أنّيَ تصفّحْتُها

ومعناه الثاني من قول <.....>

وقال الشيخ شمس الدين : قطع الخليفة لسانه وألقاه في مطمورة إلى أن ١٢
مات سنة عشر وستّمائة .

(٤٠٧٠) أبو الفضل الجيروني

إسماعيل بن عليّ بن إبراهيم ابن أبي القاسم ابن الجَيْرُونيّ الدمشقيّ ، ١٥

١ ألفناها : ألفناناها ، الأصل .
١١ ح . . . ح بياض بالأصل .
١٤ و ١٥ الجيروني ، كذا في الأصل ، والقراءة الصحيحة هي « الجَيْرُوني » (راجع المشتبه للذهبي ١٨٣، ١٧٠ و٩٠٢٧٨ والتكملة لوفيات النقلة للمنذري ١/٣١١) .

٤٠٧٠ لعله مأخوذ من ذيل تأريخ بغداد لابن الدبيثي ٢٤٥ ب ؛ وقارن بتأريخ الإسلام للذهبي ، والعبر ٤/٢٦٦ ، والتكملة للمنذري ١/٣١١ ، وطبقات الشافعية للسبكي ٤/٢٠٧ ، والنجوم الزاهرة ٦/١١٩ .



قرأ الفقه في مذهب الشافعيّ على ابن المسلَّم السُّلميّ وعلى أبي الفتح نصر الله ابن محمد المصّيصيّ ، وسمع الحديث من هبة الله بن أحمد الأكفانيّ وعليّ ابن سعيد العطّار وطاهر بن سهل الإسفرائينيّ وغيرهم ، ورحل إلى بغداد وسمع الحسن الباقَرْحيّ وهبة الله بن محمّد البخاريّ وعبد الله بن أحمد بن عمر السمرقنديّ وغيرهم ، وعاد إلى دمشق وشهد عند القضاة وولي كتابة الحكم، ثمّ قدم بغداد وقد علت سنُّه وحدّث بها، وتوفّي سنة ثمان وثمانين وخمسمائة .

(٤٠٧١) الجاجرميّ الواعظ

٦٤ ب

إسماعيل بن عليّ بن الحسين الجاجَرميّ أبو عليّ النيسابوريّ ، كان واعظاً زاهداً مشتغلاً بنفسه حافظاً لوقته مضى عمره على سداد واستقامة . قال : كان والدي دعا بمكّة : اللهمّ ارزقني ولداً لا يكون وصيّاً ولا صاحب وقفٍ ولا قاضياً ولا خطيباً ! فقال ابنه له : يا أبه ، وما بال الخطيب ؟ فقال : أليس يدعو للظَّلَمة ؟ وتوفّي سنة سبع وتسعين وأربعمائة .

(٤٠٧٢) أبو محمد الخُطَبيّ

إسماعيل بن عليّ بن إسماعيل بن يحيى بن بنّان الخُطَبيّ أبو محمد ، سمع الحارث ابن أبي أسامة والكُدَيميّ وعبد الله بن أحمد وغيرهم ، وروى عنه الدارقطنيّ وابن شاهين ورزْقويه ، وكان ثقةً فاضلاً نبيلاً فهماً عارفاً

١٦ الكديمي ، الأصل والمنتظم ٧/٣/٢١٠ : الكريمي ، الإرشاد ٢/٣٤٩/٧٠ .
١٧ رزقويه ، الأصل : ابن رزقويه ، المنتظم ٧/٣/٢٢٠ والإرشاد ٢/٣٤٩/٨٠ .

٤٠٧١ قارن بمنتخب سياق تاريخ نيسابور ٤٢ ب ، ١٠ .
٤٠٧٢ مأخوذ من الإرشاد ٢/٣٤٩ ؛ وقارن بالمنتظم ٧/٣ وتاريخ الإسلام للذهبي .

بأيّام الناس وأخبار الخلفاء ، وصنّف تأريخاً كبيراً على السنين ، وكان أديباً يتحرّى الصدق . وَجَّه إليه الراضي ليلةَ عيد الفطر فحُمِل راكباً وقال له : قد عزمت غداً على الخطبة بنفسي في المصلّى ، فماذا أقول إذا دعوتُ لنفسي ؟ . فأطرق ثمّ قال : قل « ربّ أوْزِعْني أن أشكُرَ نِعمتك التي أنعمتَ عليّ وعلى والديّ وأن أعمل صالحاً ترضاه وأدخلْني برحمتك في عبادك الصالحين » فدفع إليه أربعمائة دينار . وتوفّي سنة خمسين وثلاثمائة في خلافة المطيع . — وكان يرتجل الخطب ، فلهذا قالوا : الخُطبيّ .

(٤٠٧٣) العبديليّ

إسماعيل بن عليّ الأستاذ المهذّب أبو الفضل العبديليّ الشهرزُوريّ . قال الباخرزيّ : انتظمت بيني وبينه صحبةٌ في أيّام الصاحب أبي عبد الله الحسين بن عليّ بن ميكال الغزنويّ وأنا يومئذ أكتب في ديوان الرسائل وهو في وزارة الأمير قُتُلْمُش بن معزّ الدولة . — وأورد له قوله (من البسيط) :

أنا الحُسامُ مَهيباً في القِرابِ كذا ... وفي الرقاب غراري مُختلي القَصَرِ
لا بدّ أن أنتضَى والدهر ذو غِيَرٍ ... يُحتاج فيه إلى الصمصامة الذَكَرِ

قال الباخرزيّ : وكتبتُ إليه (من المنسرح) :

حوى أبو الفضل ما كنوه به ... فالفضل في الانتساب عَبْدِيلي
أرى لـه من لزوم طاعته ... عـليّ ما لا يراه عبدي لي

٢ فحمل ، إرشاد ٢/٣٤٩، ١٦ : محمل ، الأصل .
٩ الشهرزوري ، الأصل : السهروردي ، دمية القصر ٩٨، ٢ .
١١ الغزنوي : الغرنوي ، الأصل .
١٣ غراري ، دمية القصر ٩٨، ١٢ : عزاري ، الأصل || مختلي ، الأصل : مجتلي ، دمية القصر .

٤٠٧٣ مأخوذ من دمية القصر للباخرزي ٩٨ .



(٤٠٧٤) أبو الطاهر المطرّز

إسماعيل بن عليّ الربعيّ أبو الطاهر المطرّز. قال ابن رشيق في « الأنموذج »:
شاعر مذكورٌ جيّد المعرفة بالعروض . وأورد له (من الوافر) :

لقد أبدى وصالاً بعد صَدّهْ وجاد بقربه ووفى بعهدِهْ
لصبٌّ بات حَشْو حشاه جمرٌ تضرّم من صبابته ووجْدِهْ
رَشاً قامت عِذاراه بعذري على مَن لامني في لامِ خَدّهْ
كأنّ يداً تخطّ على صباح كمثل وصاله ليلاً بصدّهْ
سباني طرفه فطرفت شوقاً إليه وقدّ قلبي حُسْنُ قدّهْ

وأورد له أيضاً (من المجتث) :

صددتَ من غير ذنْب عن مُدنفٍ حِلْفِ كرْبِ
أبقيتَه للتصابي نشوانَ من غير شربِ
يا مَن يميت ويُحيي ما بين بُعدٍ وقُرْبِ
لم تَنْأَ عنّي ! ولكنْ جسمي نأى عنه قلبي

وأورد له أيضاً (من الوافر) :

رأيتُ مَنِ استهام به فؤادي فحيّاني وأحْيى بالسّلامِ
فكاد يرى مكانَ هواه منّي وما أُخفيه من فرط السقامِ

قلت : شعر متوسّط ، وقوله « فرط السقام » متعلّق بـ « يرى » وليس ٦٥ ب
هو متعلّقاً بـ « أخفيه » ، يريد : كاد من فرط سقامي يرى مكان هواه منّي وما أخفيه ، وهذه مبالغة في وصف السقام .

١٨ متعلقاً : متعلق ، الأصل .

٤٠٧٤ قارن بمسالك الأبصار للعمري (Bibl Nat. ٢٣٢٧) ١٠٦ ب .

Certifi
Kodak Color Control Patches
Blue Cyan Green Yellow Red Magenta White 3/Color Black
Certifi

(٤٠٧٥)

إسماعيل بن عليّ أبو الطاهر المعروف بكاتب كرامة من أهل قفصة. قال ابن رشيق في «الأنموذج» : شاعر لطيف حلو الكلام كتب لكرامة ابن عده (؟) العزيز بالله، ثم فارقه وتوجّه إلى ناحية الشرق سنة ثلاث عشرة وأربعمائة . ولم يَظهر له خبر ولا حُفظ له إلاّ قوله (من الكامل) :

ولقد قطعتُ الليل في دَعَةٍ من غير تأثيم ولا ذنْبِ
بأعزّ من بصري على بصري وأحبّ من قلبي إلى قلبي

وكان مستعفّاً مشهوراً بذلك ولا أدري هل أُتيَ عليه أو لا .

(٤٠٧٦) أبو محمد الخطيريّ

إسماعيل بن عليّ الخطيريّ — من أعمال دجيل من نهر تاب — قدم بغداد في صباه وقرأ الأدب على ابن الخشّاب وعبد الرحمان<بن> الأنباريّ وحبشيّ الواسطيّ واللغة على ابن الجواليقيّ وابن العصّار وبرع في ذلك وصار فاضلاً ، وأنشأ الخطب والرسائل وصنّف كتاباً سماه «تحرير الجواب وتقرير الصواب» ، وكان زاهداً حسن الطريقة متورّعاً . سكن الموصل ومات بها

١٠ الخطيري ، الجامع المختصر لابن الساعي ٤٠٢٠٩ وبغية الوعاة ١٠٤٥٢ والفصوص البائعة لابن سعيد ٣٠٧٦ : الخطري ، الأصل : الخضيري ، الإرشاد ٢/٤٠٣٥٠ || تاب ، الإرشاد : تاب ، الأصل ؛ ولعله «زاب» .
١١ <بن> ، الإرشاد ٢/٨٠٣٥٠ .

٤٠٧٦ قارن بالإرشاد ٢/٣٥٠ ، والفصوص البائعة لابن سعيد الأندلسي ٧٦ ، وتأريخ الإسلام للذهبي ، وطبقات النحاة واللغويين لابن قاضي شهبة ، والبغية رقم ٩٢٢ ، وراجع معجم المؤلفين ٢/٢٨٢ .



سنة ثلاث وستّمائة . وله كتاب جيّد في القراءات . ومن شعره (من السريع) :

٣ لا عالِمٌ يبقى ولا جاهلُ ولا نبيهٌ لا ولا خاملُ
على سبيلٍ مَهْيَعٍ لاحِبٍ يودي أخو اليقظة والغافلُ

ومنه (من الطويل) :

٦ أحِبَّتَنا من أهل بغداد ، إنّني إليكم مشوقٌ لستُ بالشوق أفصحُ ١٦٦
ومَن يكتم الشكوى فإنّ زفيره يَمُرّ بها والدمعُ للسرّ يَفْضَحُ
وكيف يلذّ العيش أو يطعم الكرى جفونٌ لمن أحبابه عنه نُزَّحُ
٩ لـه بعدهم همٌّ يُذيب فؤادَه وفكرٌ إذا لجّ الغَرامُ المبرِّحُ
عسى الدار أن تدنو ويُبْدل نأيُنا بقربٍ وإلاّ فالمنيّة أروَحُ

ومنه (من الكامل) :

١٢ غِبْتُم فما لي في التصبّر مَطمعٌ عَظُمَ الجوى واشتدّت الأشواقُ
لا الدارُ بعدكمُ كما كانت ولا ذاك البهاءُ بها ولا الإشراقُ
أشتاقُكم وكذا المحبّ إذا نأى عنه أحبّةُ قلبه يشتاقُ

١٥ ومنه (من الرمل) :

مغرماً يدعوكِ شوقاً فأجيبي وأليبي بالهوى أو لا تئيبي
كم أُنادي مُعرِضاً عن سقمي ومُعنًّى مَن دعا غيرَ مُجيبِ
١٨ يا أُصيحابي ومن حُسن الوفا أن تجيبوا من دعا عند الخطوبِ



(٤٠٧٧) الجوهريّ

إسماعيل بن عليّ بن إسماعيل بن بانكين أبو محمد الجوهريّ ، شيخٌ صالح بغداديّ مسنِدٌ . سمع وروى . وتوفّي سنة إحدى وثلاثين وستّمائة .

(٤٠٧٨) ابن الطبّال

إسماعيل بن عليّ بن أحمد بن إسماعيل البغداديّ الشيخ العالم المُسنِد عماد الدين أبو الفضل الأزجيّ الحنبليّ شيخ الحديث بالمستنصريّة يعرف بابن الطبّال ، تقدّم ذكر جدّه إسماعيل الطبّال ، ولد سنة إحدى وعشرين ، وسمع حضوراً من أبي منصور ابن عُمَيْجة سنة أربع ، وسمع «جامع» الترمذيّ
٦٦ ب من عمر بن [كَرّم بإجازته من الكَرُوخيّ ، وسمع من أبي الحسن ابن القطيعيّ وابن رُوزْبِه وجماعة . أخذ عنه القَرَضيّ وابن الفُوَطيّ وابن سامة وسراج الدين القزوينيّ وابن خلف ، وأجاز للشيخ شمس الدين ، وسمع «صحيح» البخاريّ من ابن القطيعيّ ، وتوفّي سنة ثمان وسبعمائة .

---

٢ بانكين ، العبر للذهبي ٥/١٢٣، ١٦٠ والأصل (بانكين) : مانكين ، النجوم الزاهرة ٦/٢٨٦، ١٢٠ .

٨ أربع ، كذا في الأصل وفي أعيان العصر : ٢٤ ، الدرر الكامنة ١/٢٠٣٧٠ .

٩ الكروخي ، أعيان العصر ١٨٥ب ١١ (وهو عبد الملك بن عبد الله الكروخي ، انظر المنتظم ١٠/١٥٤، ١٧٠) : الكروجي ، الأصل .

٤٠٧٧ قارن بالعبر للذهبي ٥/١٢٣ والنجوم الزاهرة ٦/٢٨٦ .

٤٠٧٨ قارن بأعيان العصر ١٨٥ ب ، ١٨ ونقله ابن حجر في الدرر الكامنة ١/٣٦٩ رقم ٩٣٨ ، وابن تغري بردي في المنهل الصافي ١٨٥ أ .

٧ تقدم ذكر جده ، راجع رقم ٤٠٢٩ || إحدى وعشرين ، يعني وستمائة .

١١ شمس الدين ، يعني الذهبي .

(٤٠٧٩) فخر الدين ابن عزّ القضاة

إسماعيل بن عليّ بن محمّد بن عبد الواحد ابن أبي اليُمن أبو الطاهر فخر الدين المعروف بابن عزّ القضاة ، كان < في مبدإ > أمره كاتباً أديباً خدم في جهاتٍ كبار ، وله دخول على الملك الناصر صاحب دمشق مع الشعراء وأهل حضرته ، فلمّا انجفل الناسُ من الشأم إلى مصر أيّامَ التتار توجّه إلى مصر وعاد بصورة عظيمة من الزهد والإعراض عن الدنيا ، ولازم كتبَ الشيخ محيي الدين ابن العربيّ نسخ منها جملةً وواظب زيارة قبره ، واشتهر بالخير واعتقد الناس فيه ولم يخلف شيئاً لمّا مات سنة تسع وثمانين وستّمائة وفرغت نفقتُه ليلة مات ، وتوفّي بعَقْرَباء ، وحُمل إلى جامع دمشق وكانت له جنازة عظيمة ودفن في تربة أولاد الزكيّ ، وقرأ الناس حوله القرآن وتلَوا ختماتٍ كثيرةً على قبره وتفجّع الناس على فقده ورؤيت له المنامات الصالحة .

ومن شعره ما كتبه إلى الشيخ شرف الدين الرقّي وهو مجاور بمكّة بعد نَشْر : من الخادم إلى سيّده وأخيه في الله إن ارتضاه . أمّا بعد ، السلام عليكم ورحمة الله وبركاته ، فإنّي كنت أرجو بركة دعائه لما أظنّه من عظيم عناية الله به ، فكيف الآن وهو جار الله ؟ فانضاف إلى عناية الله بسيّدي عناية الوطن ، وكان الخادم عند توجُّه الحاجّ نظم أبياتاً حسنةً مشوقةً إلى تقبيل الحجر المكرَّم وهي هذه الأبيات (من الوافر) : |

٣ حـ في مبدإ حـ المنهل الصافي لابن تغري بردي ؛ وفي ذيل مرآة الزمان لليونيني « في أول » .
٧ واظب زيارة قبره ، الأصل والمنهل الصافي : واظب على زيارة قبره ، ذيل مرآة الزمان .

٤٠٧٩ مأخوذ من ذيل مرآة الزمان لليونيني (سنة ٦٨٩) ؛ ونقله الكتبي في فوات الوفيات ١/٢٩ ، وابن تغري بردي في المنهل الصافي ١٨٤ أ ؛ وقارن بتأريخ الإسلام للذهبي ، والعبر ٥/٣٦١ ، ونيل وفيات الأعيان لابن الصقاعي ٢٠ ب ، وحوادث الزمان للجزري (Bibl. Nat. ٦٧٣٨) ١١ب ، والبداية لابن كثير ١٣/٣١٨ وشذرات الذهب ٥/٤٠٨ .

١٦٧ أوَفْدَ اللهِ أعطاكم قبولاً وكان لكم حفيظاً أجمعينا
إنِ الرحمانُ أذْكركم بأمري هناك فقبِّلوا عنّي اليمينا
فإنّي أرتجي منه حنانـاً لأنّ إليه في قلبي حنينا ٣
وأرجو لَثْم أيدٍ بايَعتْهُ إذا عُدتم بخيرٍ آمنينا

فأجاب الشيخ شرف الدين بقوله (من الوافر) :

نعم أسعى على بصري ورأسي وألثمُ عنكمُ الرُكْنَ اليمينا ٦
نعم وكرامةً وأطوف أيضاً ببيت الله ربِّ العالمينا
وأنت أخي وخلّي ثمّ عندي كريمٌ في إخائك ما بقينا
وأرجو أن نكون غداً جميعاً إلى وجه المُهيمن ناظرينا ٩

ومن شعر ابن عزّ القضاة (من الكامل) :

كم أنت في حقّ الصديق تُفرِّطُ ترضى بلا سبب عليه وتسخطُ
يا مَن تلوّن في الوداد أما ترى ورقَ الغصونِ إذا تغيّر يسقطُ ١٢

ومنه (من المنسرح) :

النهر قد جُنَّ بالغصون هوًى فراح في قلبه يُمَثِّلُها
فغار منه النسيمُ عاشِقُها فجاء عن وصله يُميِّلها ١٥

ومنه يصف شموعاً (من الطويل) :

وزُهرِ شموعٍ إن مددن بنانها لمحْوسطور الليل نابت عن البدْرِ
وفيهنّ كافوريّة خلتُ أنّها عمود صباحٍ فوقه كوكب الفجرِ ١٨

---

٣ حناناً ، الأصل : جنانا ، تأريخ الإسلام للذهبي (والكلمة محرفة في مخطوطة ذيل مرآة الزمان).
١١ كم أنت في حق، الأصل وذيل مرآة الزمان : ما أنت في ود، فوات الوفيات ١/٢٦، ١١ .
١٢ تغير ، الأصل وذيل مرآة الزمان : تلون ، فوات الوفيات ١/٢٦، ١٢ .
١٧ مددن ، الأصل : مددت ، ذيل مرآة الزمان وفوات الوفيات ١/٢٦، ١٤ || لمحو ، الأصل وذيل مرآة الزمان : لتمحو ، فوات الوفيات .

وصفراء تحكي شاحباً شاب رأسه فأدمُعُه تجري على ضيعة العُمرِ
وخضراء يبدو وقدُها فوق قدِّها كنرجسة تُزهى على الغُصُن النضرِ ٦٧ ب
٣ ولا غرْوَ أن تحكي الأزاهرُ حسنها أليس جناها النحلُ قِدماً من الزهرِ

ومنه في طريقة الشيخ محيي الدين ابن عربيّ (من الطويل) :

يقولون: دعْ ليلى لبَشْنة! كيف لي وقد ملكتْ قلبي بحُسْنِ اعتدالها ؟
٦ ولكن إن استطعتُم تردُّون ناظري إلى غيرها فالعين نصبُ جمالها
وأقسمُ ما عاينتُ في الكون صورةً لها الحسن إلاّ قلتُ: طيفُ خيالها
ومَن لي بليلى العامريّة ؟ إنّها عظيم الغنا مَن نال وَهْمَ وِصالها
٩ فما الشمس أدنى من يديّ لامسٍ لها وليس السُّها في بُعد نقطة خالها
ولكنْ دنتْ لطفاً له فتنزّلت على عزّها في أوجها وجلالها
وأبدتْ لنا مرآتُها غيْبَ حضرةٍ غَدَتْ هي مَجلاها وسرّ كمالها
١٢ فواجبها حُبّي ومُمكِنُ جودها وصالي وعُدُّوا سَكْوتي من محالها
وحَسْبيَ فخراً أن نُسِبْتُ لحبّها وحسبيَ قرباً أن خطرتُ ببالها

قلت : شعر جيّد ، وله في هذه الطريقة شعر كثير رحمه الله تعالى .

١٥ **(٤٠٨٠) العين زربيّ الشاعر**

إسماعيل بن عليّ أبو محمد العين زَرْبيّ الشاعر ، سكن دمشق ومات بها سنة ثمانٍ وستّين وأربعمائة . ومن شعره (من الطويل) :

---

١ فأدمعه ، الأصل وذيل مرآة الزمان : فأدمعها ، فوات الوفيات .
٣ تحكي ، الأصل : تجل ، ذيل مرآة الزمان ، وحوادث الزمان للجزري .

٤٠٨٠ نقله الكتبي في فوات الوفيات ١/٢٧ ، وقارن بخريدة القصر ، قسم شعراء الشأم ٢/١٨٠ وتهذيب تاريخ دمشق ٣/٣٦ .

Certifi
Kodak Color Control Patches
© Kodak, 2007 TM Kodak
Blue Cyan Green Yellow Red Magenta White 3/Color Black
Certifi

وحقّكُمُ لا زُرْتكم في دُجُنّةٍ ... من الليل تُخفيني كأنّيَ سارقُ
ولا زرتُ إلاّ والسيوفُ شواهرٌ ... عليّ وأطرافُ الرماح لواحقُ

ومنه أيضاً (من الطويل) : ٣

ألا يا حمامَ الأيك عُشُّك آهلٌ ... وغصنُك ميّادٌ وإلفُك حاضرُ
أتبكي وما امتدّت إليك يدُ النوى ... ببينٍ ولم يذعَر جنابك ذاعرُ ١٦٨

ومن شعر العين زرقيّ (من الطويل) : ٦

أعينيَّ لا تستبقيا فيضَ عَبرةٍ ... فإنّ النوى كانت لذلك موعِدا
فلا تَعجبا أن تُمطِر العينُ بعدهم ... فقد أبرق البينُ المُشِتّ وأرعدا
ويومٍ كساه الغيمُ ثوباً مُصَندلاً ... فصاغت طرازَيه يدُ البرق عَسجدا ٩
كأنّ السما والرعد فيه تذكّرا ... هوًى لهما فاستعبرا وتنهّدا
ذكرتُ به فيّاض كفّك في الورى ... وإن كانتا أهمى وأبقى وأجْوَدا

ومنه (من المتقارب) : ١٢

أحِنُّ إلى ساكنات الحجاز ... وقد حجزتني أمورٌ ثِقالُ
بكيتُ فغاضت بحارُ الدموع ... وكان لها من جفوني انثيالُ
وظنّ العواذلُ أنّي سلوتُ ... لفقد البكاء وجاروا وقالوا: ١٥
حقيقٌ حقيقٌ وجدتَ السلوّ ... فقلتُ : محالٌ محالٌ محالُ

٤ مياه ، الأصل : مياس ، تهذيب تاريخ دمشق ٣/٢٣٠٣٧ .
٩ مصندلا ، الأصل وفوات الوفيات ١/٩٠٢٧ : مصنعاً ، الخريدة قسم الشام ٢/٩٠١٨٠ .
١١ الورى ، الأصل والخريدة ٢/٨٠١٨٠ : الندى ، فوات الوفيات ١/١١٠٢٧ .
١٤ فغاضت ، تهذيب تاريخ دمشق ٣/٣٧ ، ٢ وفوات الوفيات ١/١٤٠٢٧ : فغاضت ، الأصل || انثيال ، الأصل : أنثال ، التهذيب : أنال ، فوات الوفيات .
١٥ جاروا ، الأصل : جاؤا ، التهذيب ٣/٣٧ ، ٣ .
١٦ حقيق حقيق ، الأصل والتهذيب ٣/٤٠٣٧ : حقيقا حقيقا ، فوات الوفيات ١/١٦٠٢٧ || فقلت محال ، الأصل : فقلت له بل ، فوات الوفيات .

قلت : ومن هذه المادّة قول ابن سناء الملك (من المتقارب) :

أرى ألف ألفٍ مليح فما كأنّي رأيت مليحاً سواهُ
أراه وما لي وصولٌ إليه فراحة قلبيَ أن لا أراهُ
وقالوا : هواك مُقيمٌ مقيم عليه فقلتُ : كما هُو كما هو

(٤٠٨١) أبو عليّ الخطيب

إسماعيل بن عليّ أبو علي الخطيب . أورد له صاحب «دُمْيَة القصر» (من المتقارب) :

قضاءُ من القادر الصانع مُقامي بذا البلد الشاسعِ
أروحُ وأغدو بلا حاجةٍ وآوي إلى المسجد الجامعِ

قلت : أحسن من هذا قول الآخر (من السريع) : ٦٨ ب

من كان مثلي مُفْلساً مقتراً فالجامع الجامع ميعادُهُ
يتصرف الناس لأشغالهم ونحن بالخرقة أوتادهُ

(٤٠٨٢) أبو الطاهر الحميريّ

إسماعيل بن عليّ بن يوسف أبو الطاهر الحِمْيَريّ من المغرب من المهديّة ، سكن مصر وقرأ بها الأدب وحصّل طرفاً صالحاً وقدم بغداد . قال محبّ الدين ابن النجّار : وسمع من شيوخنا وكان شابّاً ، وذكر أنّه من أولاد المعزّ ابن باديس أمير المغرب . علّقنا عنه في المذاكرة شيئاً من شعره وشعر غيره ، وكان فاضلاً حسن الأخلاق ، واجتمعتُ به بمصر أيضاً ، وأورد له في

٤٠٨١ مأخوذة من دمية القصر ٧٨ .
٤٠٨٢ قارن بذيل تاريخ بغداد لابن الدبيثي ٢٤٧ أ وتاريخ الإسلام للذهبي .

Certifi
Kodak Color Control Patches
Blue Cyan Green Yellow Red Magenta White 3/Color Black
Certifi

جارية صُوِّر على وجهها صورة حيّةٍ بغالية (من الطويل) :

تبدّت لنا من جانب السجف غادةٌ ... لها الشمس وجهٌ والكواكب خالُ
فقلت وقد لاحَ الهلالُ بوجهها : ... متى طلعتْ شمسُ الضحى وهلال؟

الهلال الأوّل من أسماء الحيّة والثاني أحد النيّرين . قلت : ولعلّ هذه الجارية هي التي نظم فيها الشعراء بمصر ومنهم الأسعد بن مماتي ، فإنّه قال (من الخفيف) :

نقشتْ حيّةٌ على ... روض خدٌّ مزخرفٍ
فبدتْ آيةُ الكليـ ... ـم على وجه يوسفِ

وقال ابن مماتي أيضاً (من الطويل) :

قتيلُكِ ما أذكى الهوى جُلَّ نارهِ ... إلى أن تجلّى الخدُّ في جُلّنارهِ
رأى حيّةً في وجنتيكِ وعقرباً ... نعم جنّةٌ محفوفةٌ بالمكارهِ

وللأسعد بن مماتي في هذا المعنى عدّة مقاطيع . — وتوفّي أبو الطاهر الحميريّ سنة | خمس وثلاثين وستّمائة ، ودفن بالقرافة . ١٦٩

(٤٠٨٣) أبو سهل النوبختيّ

إسماعيل بن عليّ بن نوْبَخْت أبو سهل النَّوبختيّ الكاتب ، كان من متكلّمي الشيعة الإماميّة وكان فاضلاً له مجلسٌ يحضره المتكلّمون ، وله مصنّفات كثيرة في علم الكلام وردود على ابن الراونديّ وغيره ، وكان كاتباً شاعراً بليغاً راويةً للأخبار ، روى عنه أبو بكر محمّد بن يحيى الصوليّ

١ بغالية ، الأصل (بغاليه) : بغاليه ، ذيل تأريخ بغداد لابن الدبيثي .
٤٠٨٣ قارن بتأريخ الإسلام للذهبي (الذي أخذ من نفس المأخذ)، ولسان الميزان ١/٤٢٤ ، وأعيان الشيعة ١٢/١٩ ، ومعجم المؤلفين ٢/٢٧٩ .



وأبو عليّ الكوكبيّ وابنه أبو الحسن عليّ بن إسماعيل . توفّي سنة إحدى عشرة وثلاثمائة ، ومولده سنة سبع وثلاثين ومائتين . ومن شعره (من المزج) :

٣ رأيت الدهر مقسوماً على آناء أوقاتِ
فماضٍ قد تقضّى عن ـك أو آتٍ لميقاتِ
فما شاهدتَه عيشٌ ـك لا الماضي ولا الآتي

٦ ومنه أيضاً (من البسيط) :

ودّعتُها فاشتكت من بَيْنِها كبدي وشبّكتْ يدها من لوعةٍ بيدي
وعانقتني فلا أنسى شمائلها وريقُها في فمي أحلَى من الشهدِ
٩ وحاذرتْ أعينَ الواشين فانصرفتْ تَعَضُّ من وجدها العُنّابَ بالبَرَدِ
فكان أوّل عهد العين ، يومَ نأتْ ، بالدمع آخر عهد القلب بالجَلَدِ

كتب إليه ابن الروميّ (من الخفيف) :

١٢ أعلمُ الناس بالنجوم بنو نو بختَ علماً لم يأتهم بالحسابِ
بل لمّا شاهدوا السماء سُموّاً يترقُّ في المكرُمات الصّعابِ
باشروها بكلّ علياء حتّى بلغوها مفتوحة الأبوابِ
١٥ مبلّغٌ لم يكن ليبلغه الطا لبُ إلاّ بتلكمُ الأسبابِ ٦٩ ظ

فأجابه أبو سهل (من الخفيف) :

هكذا يُجتَنى الودادُ من الإخـ ـوان أهلِ الأذهان والآدابِ
١٨ نظمُ شعرٍ به ينظّم شملُ الـ ـمجد كالعقد فوق صدر الكعابِ
قد سمعنا مديحك الحسَنَ الغـ ـضّ ولكن لم نضطلع بالجوابِ

١٣ لمّا ، الأصل : بأن ، الديوان || يترق ، الأصل : يرقي ، الديوان .
١٤ باشروها ، الأصل : ساوروها ، الديوان .

(٤٠٨٤)

إسماعيل بن عليّ بن حسن بن عامر بن عمر ، مولده سنة ستّ وأربعين وستّمائة ، أجاز لي .

(٤٠٨٥) المؤيّد صاحب حماة

إسماعيل بن عليّ الإمام العالم الفاضل السلطان الملك المؤيّد عماد الدين أبو الفداء ابن الأفضل بن الملك المظفّر ابن الملك المنصور صاحب حماة تقيّ الدين عمر بن شاهنشاه بن أيّوب بن شادي ، مات في الكهولة سنة اثنتين وثلاثين وسبعمائة ، وتملّك بعده ولده الملك الأفضل محمد — وقد تقدّم ذكره في المحمدين — . كان أميراً بدمشق وخدم السلطان الملك الناصر ابن المنصور لمّا كان في الكَرَك وبالغ في ذلك ، فوعده بحماة ووفى له بذلك وأعطاه حماة لمّا أمر لأستدمر بحلب بعد موت نائبها قِبْجَق وجعله صاحبها سلطاناً يفعل فيها ما يختار من إقطاع وغيره ليس لأحدٍ من الدولة بمصر من نائب ووزير معه فيها حكم ، اللّهم إلاّ إن جرّد عسكر من مصر والشأم جُرّد منها . وأركبه في القاهرة بشعار الملك وأبّهة السلطنة ومشى الأمراء والناس في خدمته حتّى الأمير سيف الدين أرغون النائب ، وقام له القاضي كريم الدين بكلّ

٨ الملك الأفضل محمد ، انظر ج ٢ ص ٢٢٤ – ٢٢٧ (رقم ٦١٨) .
٩ الملك الناصر ، هو محمد بن قلاوون .
١١ لأستدمر ، الأصل وأعيان العصر ١٨٦ أ ٣ : لأيدمر ، فوات الوفيات ١/٢٨، ٧ .

٤٠٨٥ قارن بأعيان العصر ١٨٥ ب ، ١٦ وطبقات الشافعية ٦/٨٤ والنجوم الزاهرة ٩/ ٢٩٢ ، ومعجم الأدباء لعيسى بك ١٤٢ والسلوك للمقريزي ٢/٣٥٢ ومعجم المؤلفين ٢/٢٨٢ ، ونقله الكتبي في فوات الوفيات ١/٢٨ وابن حجر في الدرر الكامنة ١/ ٣٧١ ، رقم ٩٤١ .

Certifi
Kodak Color Control Patches
Blue Cyan Green Yellow Red Magenta White 3/Color Black
© Kodak, 2007 TM Kodak
Certifi

ما يحتاج إليه في ذلك المُهِمّ من التشاريف والإنعامات على وجوه الدولة
١٧٠ وغيرهم ، ولقّبه الملكَ الصالح ، ثمّ بعد قليل لقّبه الملك المؤيّد . وكان
٣ في كلّ سنةٍ يتوجّه إلى مصر بأنواع من الخيل والرقيق والجواهر وسائر
الأصناف الغريبة ، هذا إلى ما هو مستمرّ في طول السنة ممّا يهديه من التحف
والطُّرَف . وتقدّم السلطان الملك الناصر إلى نوّابه بأن يكتبوا إليه « يُقبِّل
٦ الأرض » ، وكان الأمير سيف الدين تَنْكِز رحمه الله تعالى يكتب إليه
« يقبّل الأرض بالمقام الشريف العالي المَوْلَويّ السلطانيّ المَلِكيّ المؤيّدي
العماديّ » وفي العنوان « صاحب حماة » ، ويكتب السلطان إليه « أخوه
٩ محمّد بن قلاوون ، أعزّ الله أنصار المقام الشريف العالي السلطانيّ الملكيّ
المؤيّديّ العماديّ » بلا « مولويّ » . وكان الملك المؤيّد فيه مكارم وفضيلة
تامّة من فقه وطبّ وحكمة وغير ذلك ، وأجوَد ما كان يعرفه الهيئةُ لأنّه
١٢ أتقنه وإن كان قد شارك في سائر العلوم مشاركةً جيّدةً ، وكان محبّاً لأهل
العلم مقرّباً لهم : أوى إليه أمين الدين الأبهريّ وأقام عنده ورتّب له ما يكفيه ،
وكان قد رتب لجمال الدين محمّد بن نُباتة كلّ سنة عليه ستّمائة درهم —
١٥ وهو مقيم بدمشق — غير ما يتحفه به . ونظم « الحاوي في الفقه » ولو لم
يعرفه معرفةً جيدةً ما نظمه ، وله تاريخ مليحٌ و « كتاب الكُنّاش » مجلّدات
كثيرة و « كتاب تقويم البلدان » هذّبه وجدوله وأجاد ما شاء ، وله « كتاب
١٨ الموازين » جوّده وهو صغير . ومات وهو في الستّين . وله شعر ومحاسنه
كثيرة ، ولمّا مات رثاه جمال الدين محمّد بن نُباتة بقصيدةٍ أوّلها (من البسيط) :

٤ ما ، الأصل : بما ، فوات الوفيات ١/١٤٠٢٨ .
١١ الهيئة ، الأصل وأعيان العصر ١٨٧ أ ٣ : علم الهيئة ، فوات الوفيات ١/١٠٢٩ .
١٣ أمين الدين ، الأصل وأعيان العصر ١٨٦ ب ٥ : أثير الدين ، فوات الوفيات ١/٢٠٢٩ والدرر الكامنة ١/٢٠٠٣٧١ (وانظر أيضاً الدرر الكامنة ٢/١٧٠٣٣٩) .
١٦ الكناش ، أعيان العصر ١٧٦ب ١٥ ، وفوات الوفيات ١/٦٠٢٩ : الكناس ، الأصل .

Certifi
Kodak Color Control Patches
Blue Cyan Green Yellow Red Magenta White 3/Color Black
Certifi

ما للندى لا يُلبّي صوتَ داعيه أظنّ أنّ ابن شادٍ قام ناعيه
ما للرجاء قد استدّت مذاهبُه ما للزمان قد اسودّت نواحيه
٧٠ ب نعى المؤيَّدَ ناعيه فيا أسَفا للغيث كيف غدت عنّا غواديه ٣

منها :

هل لا يغيرِ عمادِ البيتِ حادثةٌ ألّفتْ ذُراه وأوهت من مبانيه
هلاّ ثنى الدهرُ غرباً عن محاسنه فكان كوكبَ شرقٍ في لياليه ٦

منها :

كان المديحُ له عرس بدولته فأحسن الله للشعر العزا فيه
يا آلَ أيوبَ صبراً إنّ إرثكمُ من اسم أيوبَ صبرٌ كان ينحيه ٩
هي المنايا على الأقوام دائرةٌ كلٌّ سيأتيه منها دَوْرُ ساقيه

ومنها يخاطب ابنه :

ومِن أبيك تعلّمت الثناء فما تحتاج تُذكّرُ أمراً أنت تدريه ١٢
لا يخشَ بيتُك أن يُلوي الزمان به فإنّ للبيت ربّاً سوف يحميه

وتوجّه في بعض السنين إلى مصر ومعه ولده الملك الأفضل محمد ، فمرض فجهّز السلطان إليه جمال الدين إبراهيم ابن المغربيّ رئيس الأطبّاء ، فكان ١٥ يجيء إليه بكرةً وعشيّاً فيراه ويبحث معه في مرضه ويقرّر الدواء ويطبخ الشراب بيده في دست فضّة ، فقال : يا خوند ، أنت والله ما تحتاج إليّ وما أجيء إلاّ امتثالاً لأمر السلطان . ولمّا عوفي أعطاه بغلةً بسرج ولجام وكُنبوش ١٨

٣ فيا ، الأصل : فوا ، أعيان العصر ١٨٧ ب ١ والنجوم الزاهرة ٩/٢٩٤، ٢٠ .
١٢ تذكر ، تذكر ، الأصل .
١٣ ربّاً ، ربّاً ، الأصل .
١٦ عشيّاً ، الأصل : عشية ، فوات الوفيات ١/٢٩، ١٨٠ || يقرر ، الأصل : يقدر ، فوات الوفيات والدرر الكامنة ١/٣٧٣، ٨٠ .

زَرْكَش وتعبئة قماش وأظنّ – فيما قيل لي – عشرة آلاف درهم ، وقال : يا مولانا ، اعذرْني فإنّي لمّا خرجت من حماة ما حسبت مرض هذا الابن فأمهِلْني حتى أتوجّه إلى حماة ! ومدحه شعراء زمانه وأجازهم . ولمّا مات فرق كتبه على أصحابه ووقف منها جملة . – ومن شعر الملك المؤيّد (من الكامل المرفّل) : ١٧١ أ

إقرأ على طيب الحيا ... ة سلامَ صَبٍّ ذابَ حُزْنا
وأعلِمْ بذاك أحبّةً ... بخلَ الزمانُ بهم وضنّا
لو كان يُشرَى قربهم ... بالمال والأرواح جُدْنا
متجرِّعٌ كأسَ الفرا ... قِ يبيت للأشجان رَهْنا
صبٌّ قضى وَجْداً ولم ... يُقْضى له ما قد تمنّى

ومنه (من المنسرح) :

كم من دمٍ حلّلتْ وما ندِمتْ ... تفعل ما تشتهي فلا عُدِمتْ
لو أمكن الشمسَ عند رؤيتها ... لثَمْ مواطي أقدامها لثمتْ

ومنه أيضاً (من الوافر) :

سرى مَسْرى الصَّبا فعجبتُ منه ... من الهجْران كيف صبا إليّا
وكيف ألمّ بي من غير وعدٍ ... وفارقني ولم يعطف عليّا

وأنشدني جمال الدين محمّد بن نباتة شاعره قال : أنشدني معزّ الدين محمود بن حمّاد الحَمَويّ كاتب السرّ بحماة لمخدومه السلطان الملك المؤيّد ونحن بين يديه وهو أحسن ما سمعت في معناه (من الكامل) :

---

١ زركش ، الأصل والدرر الكامنة ١/١١٠٣٧٣ : مزركش ، فوات الوفيات ١/٢١٠٢٩ .
٦ ذاب ، الأصل وأعيان العصر ١٨٧ ب ٤ : مات ، فوات الوفيات ١/٣٠٣٠ .
١٥ سرى ، الأصل وأعيان العصر ١٨٧ ب ١٣ : نثر ، فوات الوفيات ١/١٢٠٣٠ .



أحسنُ به طرفاً أفوتُ به القضا إنْ رُمْتُه في مَطلب أو مَهْرَبِ
مثلَ الغزالة ما بدتْ في مشرقٍ إلاّ بدت أنوارُها في المغربِ

قال : وأنشدني له هذا الموشّح أيضاً : ٣

أوقعني العُمْرُ في لَعَلَّ وهلْ يا ويح من قد مضى بهَلْ ولعَلْ
٧١ ب والشيبُ وافٍ وعنده نزلا وفرّ منه الشباب وارتحلا
مـــا أوقح الشيبَ الآتي إذ حلّ لا عن مرضاتي ٦

قد أضعفتْني السِّنون لازمني وخانني نقصُ قوّة الزمن
لكنْ هوى القلب ليس ينتقصُ وفيه مع ذا من حرصه غُصَصُ
يهوى جميع اللّذاتِ كما لـه من عاداتِ ٩

يا عاذلي لا تُطِلْ ملامك لي فإنّ سمعي نـاءٍ عن العذلِ
وليس يُجدي الملام والفَنَدُ في سِنّ صبابات عشقه عَدَدُ
دعني أنا في صبواتي أنت البريء من زلاّتي ١٢

كم سرّني الدهر غير مقتصرٍ بالكأس والغانيات والوترِ
يمرح في طيب عيشنا الرَّغدِ طرفي وروحي وسائر الجسد
وكم صفَتْ لي خطراتي وطـاوعتْـني أوقـــاتي ١٥

---

١ أفوت به ، أعيان العصر ١٨٨ أ ١ والدرر الكامنة ١/٣٧٢، ١١ : أفوت ، الأصل .
٤ من قد . . . لعل ، الأصل : من قد قضى بهل ولعل ، أعيان العصر ١٨٨ أ ٤ : من عمره مضى بلعل ، فوات الوفيات ١/٣٠، ١٥ .
٧ قد . . . لازمني ، الأصل وأعيان العصر ١٨٨ أ ٧ : الشوق أضعفني ولازمني ، فوات الوفيات ١/٣٠، ١٨ || الزمن ، الأصل وأعيان العصر : البدن ، فوات الوفيات .
٨ حرصه ، الأصل وأعيان العصر ١٨٨ أ ٨ : جرحه ، فوات الوفيات ١/٣٠، ١٩ .
١١ عدد ، الأصل وأعيان العصر ١٨٨ أ ١١ : جدد ، فوات الوفيات ١/٣٠ ، ٢٢ .
١٥ طاوعتني ، الأصل وأعيان العصر ١٨٨ أ ١٥ : ساعدتني ، فوات الوفيات ١/٣١، ٢ .

مضى رسولي إلى معذِّبتي وعاد في بهجةٍ مجدَّدَةِ
وقال : قالت : تعال في عجلٍ لمنزلي قبل أن يجي رجُلي
٣ واصعدْ وجُزْ من طاقاتي ولا تخفْ من جاراتي

قال : ومن الغريب أنّ السلطان كان يقول : ما أظنّ أنّي أستكمل من العمر ستّين سنة فما في أهلي — يعني بيت تقيّ الدين — مَن استكملها ، وفي ٦ أوائل الستّين من عمره قال هذا الموشّح ومات في بقيّة السنة رحمه الله تعالى . قلت : وهذه الموشّحة جيّدة في بابها منيعة على طلاّبها ، وقد عارض بوزنها موشّحة لابن سناء الملك رحمه الله تعالى أوّلها :

٩ عسى — ويا قلّما تفيد «عسى» — أرى لنفسي من الهوى نَفَسا ١٧٢
مُذ بان عنّي مَن قد كلِفتُ به قلبيَ قد لجّ في تقلّبِهِ
وبي أذى شوقٍ عـــاني ومدمعي يومٌ شاتٍ
١٢ لا أتركُ اللهْوَ والهوى أبـــدا وإن أطلتَ الغرام والتَمَنّدا
إن شئتَ فاعذلْ فلستُ أستمع أنـا الذي في الغرام أُتَّبَعُ
وتحتذي صبابـــاتي ويـدّعي وعـاداتي
١٥ بي مَلَكٌ في الجمال لا بَشَرُ يُظلَم إن قيل : إنّه قمرُ
يحسُن فيه الولوع والولهُ وعِزُّ قلبي في أن أذِلّ لهُ
خـدّي حِـذا لمن يأتي ويرتـعي حُشاشاتي

٣ جز ، الأصل وأعيان العصر ١٨٨ ب ١ : عر ، فوات الوفيات ٤٠٣١/١ || طاقاتي ، أعيان العصر وفوات الوفيات : طاقتي ، الأصل .
١١ أذى ، الأصل وأعيان العصر ١٨٨ ب ٦ : إذن ، فوات ١٤٠٣١/١ .
١٢ الغرام ، الأصل وفوات الوفيات ١٥٠٣١/١ : الغلام ، أعيان العصر ١٨٨ب ٧ .
١٤ وتحتذي ، الأصل وفوات الوفيات ١٧٠٣١/١ : أو تحتذي ، أعيان العصر ١٨٨ ب ٩ || يدعي ، الأصل وأعيان العصر : وتدعي ، فوات الوفيات .

لست أذمُّ الزمان معتديا كم قد قطعتُ الزمان ملتهيا
وظلْتُ في نعمةٍ وفي نعم يلتذّ سمعي وناظري وفمي
ولا قذًى في كاساتي ومَرتعي في الجنّاتِ

وغادةٍ دينُها مخالفتي ولا ترى في الهوى مُخالفتي
وتستبيني ولستُ أمنعها فقلتُ قولاً عساه يخدعها
ما هو كذا يا مولاتي اجرى معي في ماواتي

وموشّحة السلطان رحمه الله نقصت عن موشّحة ابن سناء الملك ما التزمه من القافيتين في الخرجة وهي الذال في « كذا » والعين في « معي » ، وخرجة ابن سناء الملك أحرّ من خرجة السلطان .

(٤٠٨٦) الأسديّ

إسماعيل بن عمّار الأسديّ مخضرمٌ من شعراء الدولتين ، من ساكني الكوفة . قال صاحب الأغاني : كان في جواره رجل ينهاه عن السكر وهجاه الناس وكان إسماعيل يبغضه ، فبنى ذلك الرجل مسجداً يلاصق دار إسماعيل وكان يجلس فيه وقومه وذوو السّر منهم عامّةَ نهارهم ، فلا يقدر إسماعيل أن يشرب ولا يدخل إليه أحد ممّن كان يألفه من مغنٍّ أو مغنّيةٍ أو غيرهما ، فقال إسماعيل يهجوه وكان الرجل يتولّى شيئاً من الوقوف لقاضي الكوفة (من الطويل) :

٧٢ ب

٤ مخالفتي ، أعيان العصر ١٨٨ ب ١٦ وفوات الوفيات ١/١٠٣٢ : مخالقتي ، الأصل .
٩ أحر ، الأصل وأعيان العصر ١٨٩ أ ٣ ؛ أحسن ، فوات الوفيات ١/٦٠٣٢ .
١٣ يبغضه ، الأصل : له مقضباً ، الأغاني ١١/٧٠٣٧٣ || يلاصق ، الأغاني : ملاصق ، الأصل .
١٤ السّر ، الأصل ؛ التسّر ، الأغاني ١١/٨٠٣٧٣ .

٤٠٨٦ مأخوذ من الأغاني ١١/٦٠٣٧٣ و ٤٠٣٧٥ .

بنى مسجداً بُنْيانُه من خيانةٍ ... لَعمري لقدْماً كنتَ غير موفَّقِ
كصاحبة الرمّان لمّا تصدّقت ... جرَتْ مثلاً للخائن المتصدِّق
٣ يقول لها أهل الصلاح نصيحةً : ... لك الويلُ لا تزني ولا تتصدّقي

فتزايد ما بينهما حتّى سعى الرجل بإسماعيل إلى السلطان وقال : إنّه يرى رأي الشُّراة ، فأُخذ إسماعيل وحبس فقال (من البسيط) :

٦ من كان يحسدني جاري ويغبطني ... من الأنام بعثمانَ بنِ دِرْباسِ
فقرّب الله منه مثلَه أبداً ... جاراً وأبْعدَ منه صالحَ الناسِ
جارٌ له بابُ ساجٍ مُغْلَقٌ أبداً ... عليه مِن داخلٍ حُرّاسُ حُرّاسِ
٩ عبدٌ وعبدٌ وبنْتاه وخادمه ... يدعون مثلهُمُ مَن ليس من ناسِ
صُفْرُ الوجوه كأنّ السلّ خامرَهم ... وما بهم غيرُ جُهد الجوع من باسِ
له بنون كأطْباءٍ معلّقةٍ ... في بطن خنزيرةٍ في دار كنّاسِ
١٢ إنْ يفتحِ الدارَ عنهم بعد عاشرةٍ ... تظنّهم خرجوا من قعر ديماسِ
فلَيْتَ دار ابن درباسٍ معلّقةٌ ... بالنجْم بعد سلاليم وأمراسِ
وكان آخر عَهدي منهمُ أبداً ... وابتعْتُ داراً بغلماني وأفراسي|

١ موفق ، الأغاني ١١/٣٧٣، ١٢ : موافق ، الأصل .
٤ فتزايد ما بينهما حتّى ، راجع الأغاني ١١/٣٧٥، ٤ .
٧ – ٨ كما هي في الأغاني ١١/٣٧٥، ٨ – ٩ والعجزان مقلوبان في الأصل .
٨ حراس حراس ، الأصل : حراس أحراس ، الأغاني .
١١ كأطباء ، الأغاني ١١/٣٧٥، ١٢ : كاطباء ، الأصل .
١٢ الدار ، الأصل : الباب ، الأغاني ١١/٣٧٥، ١٣ || ديماس ، الأصل : أرماس ، الأغاني .

١٧٣ إسماعيل بن عمر

(٤٠٨٧) الشوّاش المغربيّ

إسماعيل بن عمر أبو الوليد الأستاذ المعروف بالشوّاش—بشينين معجمتين والواو مشدّدة بعدها ألف — من أهل شِلْب . قال ابن الأبّار في «تحفة القادم» : كان أبو الوليد من القادمين من أهل بلده على سلا مهنّئين بالبيعة المنعقدة ليلة العاشر من جمادى الآخرة سنة ثمان وخمسين وخمسمائة . وأورد له (من الطويل) :

أهاب به داعي الحياة مثوّبـا فبادره واستنجد الريح مركبا
وأزمع يقتادُ الهوى في مراده وينحو سحابَ الخير حيث تسحّبا
بحيثُ غمامُ السعد ينشأ حافلاً فيَهْمُل دفّاقاً وينهلّ صيّبا

منها :

وتنبعث الأنوارُ من مَطلع الرضى فتوضِحُ للحيران نهجاً ومذهبا
أقول لوفْد الخير إذ جدّ جدُّهم وقد جشّموا الأهواء شأواً مغرّبا
وشرّفهم قصدُ الإمام فجرّروا على عاتق الجوزاء ذيلاً مسحّبا :
هُدًى لمطاياكم ! فإنّ سبيلهـا أبرُّ سبيلٍ مقصداً وتطلّبا
سيبدو لكم عن سيركمْ علم الهدى ويوري لكم زند السعادة مثقبا

منها :

أرى جبلاً من رحمة الله خاشعا يخفّ له رَضْوَى إذا عقد الحُبا

٣ الشواش ، الأصل : ابن الشواش ، المقتضب من تحفة القادم ٢٠٤٨ .
٨ مركبا ، المقتضب ٥٠٤٨ : موكبا ، الأصل .
١٠ فيهمل ، المقتضب ٧٠٤٨ : فيهل ، الأصل .
١٢ للحيران ، الأصل : للحيران ، المقتضب ٨٠٤٨ .

٤٠٨٧ قارن بالمقتضب من تحفة القادم لابن الأبار ٤٨ .

تصوَّرَ شخصاً رُكِّبَ البأسُ والندى صريحين فيه للعلا فتركّبا
فلولا ندًى في راحتيه تلهّبا ولولا استعارُ البأس فيه تسرّبا

(٤٠٨٨) مخلص الدين ابن قرناص

إسماعيل بن عمر بن قرناص مخلص الدين الحمويّ من بيت مشهور، ولد | سنة اثنتين وستّمائة، وكان فقيهاً نحوياً كثير الفضائل، درّس وأقرأ ٧٣ ب
بجامع حماة. وتوفّي سنة تسع وخمسين وستّمائة. ومن شعره (من الكامل):

فَقْدُ الأحبّة مؤلمٌ وبنا إذا ما غاب شخصُك فوق ذاك المؤلمِ
إذ أنت من بين الأحبّة منعمٌ وأحقُّهم بالشوق وجهُ المنعمِ

ونُسب إليه (من الوافر):

أما واللهِ لو شُقَّت قلوبٌ ليُعلم ما بها من فَرْطِ حُبِّ
لأرضاك الذي لك في ضميري وأرضاني رِضاك بشقِّ قلبي

(٤٠٨٩) شجاع الدين الطوريّ

إسماعيل بن عمر الأمير شجاع الدين الطوريّ ابن المبارز متولّي قلعة دمشق، كان ديّناً عاقلاً وافر الحرمة عند السلطان، له آثار حسنة في عمارة أبرجة القلعة. توفّي سنة خمس وسبعين وستّمائة.

---

١١ ضميري، الأصل: فؤادي، ذيل مرآة الزمان ٢/١٢٨، ٧.

٤٠٨٨ مأخوذ من ذيل مرآة الزمان لليونيني ٢/١٢٧، ونقله ابن تغري بردي في المنهل الصافي ١٧٥ ب.

٤٠٨٩ مأخوذ من تاريخ الإسلام للذهبي، ونقله ابن تغري بردي في المنهل الصافي ١٨٥ أ.



إسماعيل بن عمرو

(٤٠٩٠) ابن الأشدق

إسماعيل بن عمرو بن سعيد بن العاص يعرف أبوه بالأشدّق ، روى له ابن ماجة . توفّي في حدود الأربعين والمائة .

(٤٠٩١) البجليّ الكوفيّ

إسماعيل بن عمرو البَجَليّ مولاهم الكوفيّ نزيل أصبهان وشيخها ومُسندها ، ذكره ابن حبّان في الثقات وضعّفه الدارقطنيّ . وتوفّي سنة سبع وعشرين ومائتين .

(٤٠٩٢) أبو عبد الرحمان (!) البحيريّ

إسماعيل بن عمرو بن محمد بن أحمد أبو سعيد ابن أبي عبد الرحمان البَحيريّ — بالحاء المهملة بعد الباء الموحّدة وياء آخر الحروف بعدها راء — النيسابوريّ ، ثقة صالح محدّث من بيت الحديث وكان صحيح القراءة سمع ١٢
١٧٤ | بإفادته خلقٌ ، وفقّه | على ناصر العُمريّ ، وكُفّ بصرُه بأخَرَةٍ ، سمع من أبي بكر أحمد بن عليّ بن مَنْجُويه وأبي حسّان المُزكيّ وأبي العلاء صاعد ابن محمد وعبد الرحمان بن حمدان النضرويّ، وروى عنه إسماعيل بن جامع ١٥
بمرو وأحمد بن محمد العالم بسمنان وأبو شجاع البسطاميّ ببخارا وأبو القاسم الطلحيّ بأصبهان ، اشتغل بالتجارة وبورك له فيها . قال : قرأت صحيح مسلم على عبد الغافر أكثر من عشرين مرّة . ولد سنة تسع عشرة وأربعمائة ١٨
وتوفّي آخر سنة إحدى وخمسمائة بنيسابور .

٤٠٩٠ قارن بتهذيب تاريخ دمشق ٣/٣٨ .
٤٠٩١ قارن بميزان الاعتدال ، رقم ٩٢٢ .
٤٠٩٢ قارن بالمنتخب من سياق تاريخ نيسابور ٤٣ب ، ٣ والمنتظم ٩/١٥٨ .



(٤٠٩٣) العَنَسيّ الحمصيّ

إسماعيل بن عيّاش بن سُليم العَنَسيّ – بالنون – الحمصيّ الإمام الحافظ أحد الأعلام ، ولد بعد المائة ، كان صدراً مُعظماً نبيلاً وكان أحول . قال الدولابيّ : قال البخاريّ : ما روى عن الشاميّين فهو أصحّ ؛ وقال العُقيليّ : إذا حدّث عن غير الشاميّين اضطرب وأخطأ . قدم بغداد إذ ولاّه المنصور خزانة الكسوة . توفّي سنة اثنتين وثمانين ومائة ، وقيل : سنة إحدى . روى له أبو داود والترمذيّ والنسائيّ وابن ماجة .

(٤٠٩٤) الغالب بالله ملك الأندلس

إسماعيل بن الفرج بن إسماعيل بن يوسف بن نصر الأَرجُونيّ السلطان أبو الوليد الغالب بالله صاحب الأندلس ، مولده سنة ثمانين وستّمائة ، استولى على الأندلس ثلاث عشرة سنة ، فأبعدَ الملكَ أبا الجيوش خاله وقرّر له وادي آش ، وكان أبوه الفرج متولّياً لمالقة مدّةً ، فشبّ إسماعيل وعزم على الخروج فلامه الأب فقبض على أبيه مكرماً ، وعاش الأب في سلطنة ولده عزيزاً إلى ربيع الأوّل سنة عشرين وسبعمائة وقد شاخ ، وكان الذي نهض بتمليك إسماعيل أبو سعيد ابن أبي العلاء المَرِينيّ وابن أخيه أبو يحيى . وكان سلطاناً مهيباً شجاعاً حازماً ناهضاً بأعباء الملك عديم النظير عظيم السطوة ، هزم الله جيوش الكفر على يده سنة تسع عشرة وأباد ملوك دين الصليب ، ثمّ وثب عليه ابن عمّه فقتله في < ذي > القعدة ، ثمّ قُتل قاتله وأعوانه في

٧٤ ظ

٤٠٩٣ قارن بميزان الاعتدال ، رقم ٩٢٣ .

٤٠٩٤ قارن بأعيان العصر ١٩٠ ب ، ١٠١ ونقله ابن حجر في الدرر الكامنة رقم ٩٤٨ ، وابن تغري بردي في المنهل الصافي ١٨٦ أ .

Certifi
Kodak Color Control Patches
© Kodak, 2007 TM: Kodak
Blue Cyan Green Yellow Red Magenta White 3/Color Black
Certifi

يومهم وذلك سنة ستّ وعشرين وسبعمائة ، وتملّك محمّد ولده أعواماً .

(٤٠٩٥) مهذّب الدين الحمويّ الطبيب

إسماعيل بن الفضل ابن أبي الفضل بن خلف بن عبد الله بن يعقوب الحكيم أبو الفضل مهذّب الدين التنوخيّ الحمويّ الطبيب ، من كبار الأطبّاء بالقاهرة ، ولد سنة ثمانٍ وثمانين وخمسمائة وتوفّي في صفر سنة إحدى وخمسين وستّمائة .

إسماعيل بن القاسم

(٤٠٩٦) أبو العتاهية

إسماعيل بن القاسم بن سُويد بن كيسان مولى عنزة المعروف بأبي العتاهية ، مولده بعين التمر ونشأ بالكوفة وسكن بغداد ، وكان يبيع الجِرار . واشتهر بمحبّة عتبة جارية المهديّ وأكثر تشبيبه وتشبيهه فيها ، فمن ذلك قوله (من الكامل) :

أعلمتُ عُتْبةَ أنني ... منها على شَرَفٍ مُطِلّ
وشكوتُ ما ألقى إلـ ... ـيها والمدامعُ تستهلّ
حتّى إذا برِمَتْ بما ... أشكو كما يشكو الأقَلّ
قالت : فأيُّ الناس بعـ ... ـدك لم ما تقول؟ فقلت : كلّ

١ ست وعشرين ، الأصل والمنهل الصافي : عشرين ، أعيان العصر ١٩١ آ ٧ ، والدرر الكامنة ١/١٨٠٣٧٦ (وانظر Zambaur, Manuel de Généalogie ٥٨) .
١١ تشبيه وتشبيه ، الأصل : تسبيه ، وفيات الأعيان ١/١٩٨٠٧ .
١٥ الأقل ، الأصل : الأذل ، الديوان ٢٠٥٩٩ .

٤٠٩٥ قارن بتأريخ الإسلام للذهبي .
٤٠٩٦ قارن بوفيات الأعيان ١/١٩٨ وتاريخ بغداد ٦/٢٥٠ .



واستأذن أن يُهدي إلى المهديّ في النيروز والمهرجان فأذن له ، فأهدى في أحدهما برنيّة ضخمة فيها ثوب ناعم مطيَّب وكتب في حواشيه (من السريع) :

نفسي بشيءٍ من الدنيا معلَّقة اللهُ والقائمُ المهديُّ يكفيها
إنّي لأيْأسُ منها ثمّ يُطمِعني فيها احتقارُك بالدنيا وما فيها

فهمّ بدفع عتبة إليه ، فجزعتْ وقالت : يا أمير المؤمنين ، حُرمتي وخدمتي ! أفتدفعني إلى رجلٍ قبيح المنظر بائع جرار متكسّب بالشعر ؟ فأعفاها وقال : املأوا له البرنيّة مالاً ! فقال للكتّاب : أمَرّ لي بدنانير ! فقالوا : ما ندفع ذلك إليك ، ولكن إن شئت أعطيناك دراهم — إلاّ أن يُفصح بما أراد . فاختلف في ذلك حولاً ، فقالت عتبة : لو كان عاشقاً كما يزعم لم يكن يختلف منذ حَوْل في التمييز بين الدراهم والدنانير وقد أعرض عن ذكري صفحاً . — وقال في عمر بن العلاء (من الكامل) :

إنّي أمِنتُ من الزمان وصرفه لمّا علقتُ من الأميرِ حِبالا
لو يستطيع الناس من إجلاله تَخِذوا له حرَّ الخدود نِعالا
إنّ المطايا تشتكيك لأنّها قطعتْ إليك سباسباً ورِمالا
فإذا وَرَدْن بنا وَرَدْنَ خفائفاً وإذا صَدَرْنَ بنا صَدَرْنَ ثقالا

فأبطأ برّه عنه قليلاً فكتب إليه (من الطويل) :

أصابت علينا جودَك العينُ يا عمرْ فنحن لها نبغي التمائمَ والنُّشَرْ
سنرقيك بالأشعار حتّى تملّها وإن لم تُفِقْ منها رقيناك بالسُّوَرْ

فأعطاه سبعين ألف درهم وخلع عليه حتّى عجز عن القيام ، فغار الشعراء لذلك ، فجمعهم ثمّ قال : يا معشر الشعراء ، عجباً لكم ! ما أشدّ حسدكم

٥ بالدنيا ، الأصل : للدنيا ، الديوان ٩،٦٦٨ ووفيات الأعيان ١/١٩٨ ، ١٥ .
١٤ تخذوا ، الأصل ووفيات الأعيان ١/١٩٩،٦ ؛ لحذوا ، الديوان ١،٦٠٦ .

Certifi
Kodak Color Control Patches
© Kodak, 2007 TM: Kodak
Blue Cyan Green Yellow Red Magenta White 3/Color Black
Certifi

بعضاً لبعض ! إنّ أحدكم يأتينا يمدحنا بقصيدة <يشبّب فيها بصديقته بـ> خمسين بيتاً فما يبلغنا حتى تذهب لذاذة مدحه ورونق شعره ، وقد أتانا أبو
٧٥ ب العتاهية فشبّب بأبيات يسيرة ثمّ قال : . . . وأنشد | الأبيات . — وقال أشجع ٣
السلميّ : أذن الخليفة المهديّ للناس في الدخول عليه ، فدخلنا وأُمِرنا بالجلوس ، فاتّفق أن جلس إلى جانبي بشّار بن برد وسكت المهديّ ، وسمع بشّار حسّاً فقال لي : من هذا ؟ فقلت : أبو العتاهية . فقال : أتراه ينشد في هذا ٦
المحفل ؟ فقلت : أحسبه سيفعل . قال : فأمره المهديّ أن يُنشد فأنشد (من المتقارب) :

ألا ما لسيّدتي ؟ ما لها تُدِلّ وأحمِلُ إدلالها ٩
وإلاّ فبيعَ تجنّتُ ولا جنيتُ ، سقى الله أطلالها
ألا إنّ جاريةً للإما م قد أمكن الحسنُ سربالَها
مشت بين حورٍ قصار الخُطا تُجاذِب في المشي أكفالها ١٢
وقد أتعب الله نفسي بها وأتعبَ باللوم عُذّالها

فقال بشّار : ويحك يا أخا سُليم : ما أدري من <أيّ> أمريه أعجبُ : أمن ضعف شعره أم تشبيبه بجارية الخليفة ويُسمعه ذلك بإذنه ! — حتى أتى ١٥
على قوله (من المتقارب) :

أتته الخلافة منقادة إليه تُجرّر أذيالها
فلم تك تصلح إلاّ لـه ولم يك يصلح إلاّ لها ١٨

١ يمدحنا ، الأصل : ليمدحنا ، وفيات الأعيان ١/١٩٩، ١١ || بقصيدة . . . بخمسين بيتاً ، وفيات الأعيان ١/١٩٩ ، ١١ — ١٢ : قصيدة خمسين بيتاً ، الأصل .
٣ فشبب ، الأصل : تشبب ، وفيات الأعيان .
٩ تدل ، الأصل : أدلت ، وفيات الأعيان ١/٢٠٠، ٢ .
١١ الحسن ، الأصل : الحب ، الديوان ٢٠٦١٢ .
١٤ <أي> ، انظر الأغاني ٤/٣٣، ١٦ .

Certifi
Kodak Color Control Patches
© Kodak, 2007 TM Kodak
Blue Cyan Green Yellow Red Magenta White 3/Color Black
Certifi

ولو رامها أحدٌ غيرُه لزُلزلت الأرض زلزالَها
ولو لم تُطِعْه بناتُ القلوب لما قَبِلَ الله أعمالَها
٣ وإن الخليفةَ من بُغضِ «لا» إليه ليُبْغِضُ مَن قالَها

فقال بشّار : ويحك يا أشجع ، هل طار الخليفة عن فرشه ؟ قال أشجع : فوالله ، ما انصرف أحد عن ذلك المجلس بجائزة غير أبي العتاهية . — ونسك
٦ آخر عمره وقال في الزهد أشعاراً كثيرة . وقد عجز الرواة أن يضبطوا شعر
١٧٦ بشّار بن برد | والسيّد الحميريّ وأبي العتاهية لكثرة أشعارهم . ولُقّب أبا العتاهية لاضطراب كان فيه ، وقيل : بل كان يحبّ الخلاعة والمجون
٩ فلقّب بذلك لعتوّه . وكان أبو نواس يعظّمه ويخضع له ويقول : والله ما رأيته إلاّ أنّي أرضيّ وأنّه سماويّ . وحُكي أنّ أباه كان حجّاماً ، ولذلك قال (من الطويل) :

١٢ ألا إنّما التقوى هي العزم والكرَمْ وحبّك للدنيا هو الفقر والعدَمْ
وليس على عبدٍ تقيّ نقيصةٌ إذا صحّح التقوى وإن حاك أو حجمْ

ومن شعره (من الطويل) :

١٥ إذا المرء لم يعتق من المال نفسَه تملّكه المالُ الذي هو مالكُهْ
ألا إنّما مالي الذي أنا منفقٌ وليس لي المال الذي أنا تاركُهْ
إذا كنتَ ذا مالٍ فبادِرْ به الذي يحقُّ وإلاّ استهلكَتْه مَهالكُهْ

١٨ فقيل له لمّا أنشد هذه الأبيات : كيف تقول هذا وتحبس عندك سبعاً وعشرين بدرة في دارك لا تأكل منها ولا تشرب ولا تزكّي ؟ فقال : لهو الحقّ ولكنّي أخاف الفقر والحاجة ، ولقد أشتري من عيد إلى عيد ، ولقد
٢١ اشتريتُ في يوم عاشوراء لحماً وتوابله بخمسة دراهم . — وكان له جار ضعيف

١٢ العزم ، الأصل : العز ، الديوان ١٣٤،٣٤٨ || الفقر ، الأصل : الذل ، الديوان .
١٥ – ١٧ انظر الأغاني ٤/٢٠١٦ .
٢١ – ص ١٨٩ ، ٥ انظر الأغاني ٤/١٧ ، ١٢ .

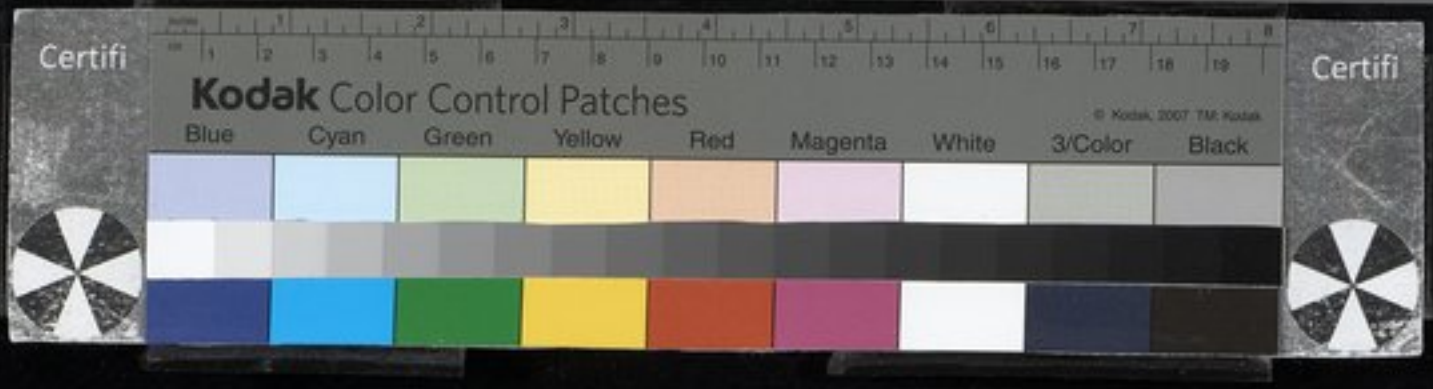

الحال جدّاً متجمّل يلتقط النوى ، وكان يمرّ بأبي العتاهية فيقول : اللهمّ أعِنْه على ما هو بسبيله ! ويدعو له إلى أن مات الشيخ نحواً من عشرين سنة ولم يزده على الدعاء شيئاً ، فقيل له : يا أبا إسحاق ، نراك تكثر الدعاء لذلك الشيخ وتزعم أنّه فقير مُعْيِل فلِمَ لا تتصدّق عليه بشيء ؟ فقال : أخشى أن يعتاد الصدقة والصدقة آخر مكاسب العبد وإنّ في الدعاء لخيراً كثيراً .

٧٦ ب وقال محمّد بن عيسى الحرقيّ — وكان جاراً لأبي العتاهية — | قال : كان سائل من العيّارين الظرفاء وقف على أبي العتاهية وجماعة جيرانه حوله فسأله ، فقال : صنع الله لك ! فأعاد السؤال وردّ مثل ذلك ، فأعاد الثالثة فردّ مثل ذلك ، فغضب وقال : ألست الذي يقول (من المديد) :

كلّ حيٍّ عند ميتته حظُّه من ماله الكفنُ

قال : نعم . قال : فبالله أتريد أن تُعِدّ مالك كلّه لثمن كفنك ؟ قال : لا . قال : بالله كم قدّرت لكفنك ؟ قال : خمسة دنانير . قال : هي حظّك إذاً من مالك ؟ قال : نعم . قال : فتصدّقْ عليّ من غير حظّك بدرهم واحد ! قال : لو تصدّقتُ عليك لكان حظّي . قال : فاعملْ على أنّ ديناراً من الخمسة وضيعته قيراط وادفعْ إليّ قيراطاً واحداً وإلاّ فواحدة أخرى ! قال : وما هي ؟ قال : القبور تُحفر بثلاثة دراهم فأعطني درهماً وأقيم لك كفيلاً بأنّي أحفر لك قبرك متى مُتّ وتربح درهمين لم يكونا في حسابك ، فإن لم أحفر لك رددتُه على ورثتك أو ردّه كفيلي عليهم . فخجل أبو العتاهية وقال : اغربْ ، قبّحك الله وغضب عليك ! وضحك جميع من حضر ومرّ السائل يضحك ، فالتفت إلينا أبو العتاهية وقد اغتاظ فقال : من أجل

٤ معيل ، الأصل : مقل ، الأغاني ٤/١٧،١٧ .
٦ الحرقي ، الأصل : الخزيمي ، الأغاني ٤/١٨،١٨ و١٣ .
٧ وقف : فوقف ، الأصل .

هذا وأمثاله حُرِّمت الصدقة ! فقلنا له : مَن حرّمها ومتى حُرِّمت ؟ فما رأينا أحداً ادّعى أنّ الصدقة حُرِّمت قبله ولا بعده .

٣ ولمّا حضرته الوفاة قال : أشتهي أن يجيء مُخارق ويغنّي عند رأسي (من الطويل) :

إذا ما انقضتْ عنّي من الدهر مدّتي فإنّ عزاء الباكيات قليلُ

٦ سيُعرَض عن ذكري وتُنْسى مودّتي ويحدث بعدي للخليل خليلُ

والبيتان له من جملة أبيات : وأوصى أن يكتب على قبره (من الخفيف) :

إنّ عيشاً يكون آخرُه المو ت لعيشٌ معجّلُ التنغيص

٩ وكانت ولادته سنة ثلاثين ومائة ووفاته سنة ثلاث عشرة ومائتين ، ١٧٧ ا
وقيل : سنة إحدى عشرة ومائتين . وأخباره مستقصاة في « كتاب الأغاني » .

(٤٠٩٧) أبو عليّ القاليّ

١٢ إسماعيل بن القاسم بن عيذون — بالعين المهملة والياء آخر الحروف ساكنة والذال المعجمة والواو الساكنة وبعدها نون — بن هارون بن عيسى بن محمد ابن سليمان المعروف بالقاليّ أبو عليّ البغداديّ مولى عبد الملك بن مروان ،
١٥ ولد بمنازكرد من ديار بكر ودخل بغداد سنة ثلاث وثلاثمائة وأقام بها إلى سنة

---

٣ – ٦ انظر الأغاني ٤/١٠٩، ٩ – ١٢ .

١٥ ودخل بغداد سنة ثلاث وثلاثمائة ، قارن بطبقات النحويين للزبيدي ٢٠٤ ، ٥ – ٧ : « ورحلت إلى بغداد سنة ثلاث وثلاثمائة فأقمت بالموصل . . . ثم دخلت بغداد سنة خمس وثلاثمائة » .

٤٠٩٧ قارن بطبقات النحويين للزبيدي ٢٠٢ والإرشاد ٢/٣٥١ ووفيات الأعيان ١/٢٠٤ وتاريخ الإسلام للذهبي ونفح الطيب للمقري ٣/٧٠، وراجع معجم المؤلفين ٢/٢٨٦ .

ثمانٍ وعشرين وثلاثمائة ، ثم انتقل إلى الغرب وتوفي بقرطبة سنة ستّ وخمسين وثلاثمائة ، ومولده سنة ثمانين ومائتين . سمع من أبي القاسم عبد الله بن محمد البَغَويّ وأبي يعلى الموصليّ وغيرهما وأخذ اللغة والعربيّة عن ابن دُرَيْد وأبي بكر ابن الأنباريّ وابن دُرُسْتَوَيْه ، ولمّا دخل الغرب قصد صاحب الأندلس الناصر لدين الله عبد الرحمان فأكرمه ، وصنّف له ولولده الحَكَم تصانيف وبثّ علومه هناك ، وكان قد بحث على ابن درستويه كتاب سيبويه ، ودقّق النظر وانتصر للبصريّين وأملى أشياء من حفظه كـ « كتاب النوادر » و « الأمالي » و « المقصور والممدود » و « الإبل » و « الخيل » و « البارع في اللغة » نحو خمسة آلاف ورقة لم يصنّف مثله في الإحاطة والجمع ولم يتمّ — ورتّب « كتاب المقصور والممدود » على التفعيل ومخارج الحروف من الحلق مستقصًى في بابه لا يشذّ منه شيء — و « كتاب فعلتّ وأفعلتّ » و « كتاب مقاتل الفُرسان » و « تفسير السبع الطوال » . قال الحُمَيديّ : وممّن روى عن القاليّ أبو بكر محمد بن الحسن الزُّبيديّ النحويّ صاحب كتاب « مُختصر العين » و « أخبار النحاة » وكان | حينئذ إماماً في الأدب ، ولكن عرف فضل ٧٧ ب أبي عليّ فمال إليه واختصّ به واستفاد منه وأقرّ له . وكان الحَكَم المستنصر قبل ولايته الأمر وبعدُ ينشّط أبا عليّ ويبعثه على التأليف بواسع العطاء ويشرح صدره بالإفراط في الإكرام ، وكانوا يسمّونه البغداديّ لوصوله إليهم من بغداد ، ويقال : إنّ الناصر هو الذي استدعاه من بغداد لولائه فيهم . قال الزبيديّ : سألته : لم قيل لك القاليّ ؟ فقال : لمّا انحدرنا إلى بغداد كنّا في رُفقةٍ فيها أهل قالي قَلا — وهي قرية من قرى متازكرد — وكانوا يُكْرَمون لمكانهم من الثغر ، فلمّا دخلت بغداد نُسبت إليهم لكوني كنتُ معهم . قال

١١ فعلت بفتح التاء ، كذا في الأصل .
١٣ الحسن : الحسين ، الأصل .
٢١ الثغر ، الإرشاد ٢/٣٥٣ ، ١٥ وإنباه الرواة ١/٢٠٨ ، ١٦ وطبقات الزبيدي ٢٠٥ ، ١٦ ؛ الشعر ، الأصل . || لكوني كنت ، الأصل : لكوني ، الإرشاد .

أبو الحكم مُنذر بن سعيد البَلُّوطي : كتبت إلى أبي عليّ البغداديّ أستعير منه كتاباً من الغريب وقلت (من المجتثّ) :

٣ بحقّ ريمٍ مُهَفْهَفْ وصُدغِه المتعطّفْ
ابعثْ إليّ بجزءٍ من «الغريب المصنَّف»

فقضى حاجتي وأجاب بقوله (من المجتثّ) :

٦ وحقُّ درٍّ تألّفْ بفيك أيَّ تألُّفْ
لأبعثنّ بما قد حوى «الغريب المصنَّفْ»
ولو بعثتُ بنفسي إليك ما كنت أسرفْ

٩ ومدحه يوسف بن هارون الرَّماديّ الآتي ذكره في بابه من الحرف بقصيدةٍ أوّلها (من الكامل) :

مَنْ حاكمٌ بيني وبين عَذولي؟ الشجوُ شجوي والعويل عويلي
١٢ في أيّ جارحةٍ أصون معذِّبي سلمتْ من التنغيص والتنكيل ؟ |
إن قلتُ: في بصري، فثمّ مدامعي أو قلتُ : في كبدي ، فثمّ غليلي ١٧٨

ثم خرج من ذلك إلى مدح أبي عليّ فقال :

١٥ روضٌ تعاهَده السحابُ كأنّه متعاهَد من عهد إسماعيلِ
قِسْهُ إلى الأعراب تعلمْ أنّه أولى من الأعراب بالتفضيلِ
حازت قبائلُهم لغاتٍ فُرِّقت فيهم وحاز لغاتِ كلّ قبيلِ
١٨ فالشرق خالٍ بعده وكأنّما نزل الخَراب بربعه المأهول
فكأنّه شمس بدَتْ في غربنا وتغيّبتْ عن شرقهم بأفول
يا سيّدي هذا ثنائي لم أقل زوراً ولا عرّضتُ بالتنويل
٢١ من كان يأمُل نائلاً فأنا امرؤ لم أرْجُ غيرَ القُرب في تأميلي

١١ – ٢١ الأبيات ، راجع يتيمة الدهر ٢/١٠٠ – ١٠١ ووفيات الأعيان ٦/٢٢٥ وجذوة المقتبس ٣٤٧ .

(٤٠٩٨) الزاهد النيسابوريّ

إسماعيل بن قتيبة السلميّ النيسابوريّ الزاهد ، توفي في شهر رجب سنة أربع وثمانين ومائتين ، وكانت جنازته مشهودة .

(٤٠٩٩) الصالح صاحب الموصل

إسماعيل بن لؤلؤ بن عبد الله الملك الصالح ركن الدين ابن الملك الرحيم بدر الدين صاحب الموصل ، قدم مصر سنة تسعٍ وخمسين وستّمائة على الملك الظاهر بَيْبَرس الصالحيّ وطلب منه النجدة على التتار ، فأعطاه عسكراً وتوجّه مع الخليفة المستنصر المصريّ العبّاسيّ ـ المذكور في الأحمدين ـ ودخل الموصل والتقى التتار عند نصيبين ، ولمّا كان أوائل سنة ستّين وستّمائة قصد التتار الموصل ومقدّمهم صَنْدَغون ومعهم المظفّر صاحب ماردين بعسكره ، ونصب التتار على الموصل أربعةً وعشرين منجنيقاً وضايقوها أشدّ مضايقة ولم يكن بها سلاح ولا قوت ، وغلا بها القوت إلى أن بلغ المكوك أربعة وعشرين | ديناراً ، فاستصرخ الصالح بالبَرْلي فخرج من حلب وسار إلى سِنجار ، فلما <وصل> إلى التتار عزموا على الهروب ، فاتّفق وصول الحافظيّ إليهم من عند هولاكو يُعرّفهم أنّ الجماعة الذين مع البرليّ قليلة

٧٨ ب

١٤ <وصل> ، انظر ذيل مرآة الزمان ١/٤٩٢ ، ١٧ : فلما اتصل بالتتر وصوله .

٤٠٩٩ مأخوذ من ذيل مرآة الزمان ١/٤٩٢ وقارن بتالي وفيات الأعيان لابن الصقاعي ٢ ب ، وتأريخ الإسلام للذهبي ، والمنهل الصافي لابن تغري بردي ١٨٦ ب والنجوم الزاهرة ٧/٢٠٧ ، ١٠ ، وأعيان الشيعة ١٢/١٦٧ .

١٣ بالبرلي ، هو الأمير شمس الدين آقوش البرلي (راجع السلوك للمقريزي ١/٤٩٣ ، ٦) ؛ والبرلي بفتح الباء (انظر المشتبه للذهبي ٦٩ ، ٥) .

Certifi
Kodak Color Control Patches
Blue Cyan Green Yellow Red Magenta White 3/Color Black
© Kodak, 2007 TM Kodak
Certifi

والمصلحة ملاقاتهم فقوي عزمُهم على القتال ، فسار صندغون بطائفة ممّن كانت معه على حصار الموصل عدّتُهم عشرة آلاف فارس ، وقصد سنجار وبها البرلي ومعه تسعمائة فارس وأربعمائة من التركمان ومائة من العرب ، فكُسر البرلي وانهزم جريحاً في رجله وقُتل ممّن كان معه من الأمراء جماعة من أعيان الأمراء وشجعانهم بعد أن أبلوا بلاءً حسناً ونجا البرلي ومعه جُميّعة من الأمراء ، ودخلوا مصر بعد أن فارقوا البَرْلي من البيرة، ثمّ دخل البرلي مصر ، وعاد صندغون إلى الموصل بمن معه من الأسْرى فأدخلهم في النقوب إلى الصالح ليعرّفوه بكسر البَرْلي وانهزامه ويشيروا عليه بالدخول في الطاعة، واستمرّ الحصار إلى مستهلّ شعبان ، فطلبوا علاء الملك ابن الملك الصالح وأوهموه أنّه وصل إليهم كتاب <من> هولاكو مضمونُه: إنّ علاء الملك ما له عندنا ذنْب وقد وهبناه ذنب أبيه فيسيّره إلينا لنصلح أمره معه ، وكان الصالح قد ضعف وغلبت عليه مماليكه ، فأخرج إليهم ولده علاء الملك ، فلمّا وصل إليهم بقي عندهم اثنا عشر يوماً ووالده الصالح يظنّ أنّهم سيّروه إلى هولاكو ، ثمّ كاتبوه بعد أيّام يأمرونه بتسليم البلد وإن لم يفعل تسلّموها بالسيف ، فجمع الصالح أهل البلد وشاورهم فأشاروا عليه بالخروج ، فقال : تُقتلون لا محالة وأُقتل بعدكم ! فصمّموا على خروجه إليهم ، فقال : يوم الجمعة خامس عشر شعبان ! | ولبس البياض فلمّا وصل إليهم احتاطوا به ٧٩أ ووكّلوا به وبمن معه جماعةً وحملوه إلى الجوسق ، ودخل شمس الدين ابن يونس الباعشيقي البلد ومعه الفرمان ونادى بالأمان ، فظهر الناس بعد اختفائهم وشرع التتار في خراب الأسوار ، فلمّا اطمأنّ الناس وباعوا واشتروا

٢ كانت ، الأصل : كان ، ذيل مرآة الزمان ١/٤٩٣ ، ٢ .
٧ في النقوب ، الأصل : من النقوب ، ذيل مرآة الزمان ١/٤٩٤ ، ٣ .
١٠ < من > ، ذيل مرآة الزمان ١/٤٩٤ ، ٦ : — ، الأصل .
١٣ اثنا عشر ، كذا في الأصل والقراءة الصحيحة هي « اثني عشر » .
١٩ الباعشيقي ، ذيل مرآة الزمان ١/٤٩٤ ، ١٦ : الباصيقي ، الأصل .

Certifi
Kodak Color Control Patches
Blue Cyan Green Yellow Red Magenta White 3/Color Black
Certifi

دخل التتار البلد بالسيف وأجالوه على من فيه تسعة أيّام ، ووسّطوا علاء الملك ابن الملك الصالح وعلّقوه على باب الجسر ، ثمّ إنّهم رحلوا في سلخ شوّال وقتلوا الملك الصالح في طريقهم وهم متوجّهون إلى بيوت هولاكو ، وذلك سنة ستّين وستّمائة . وكان رحمه الله ملكاً عادلاً ليّن الجانب .

(٤١٠٠)

إسماعيل بن مبارك بن كامل بن مقلد بن عليّ بن مُنقذ الأمير جمال الدين أبو الطاهر ابن سيف الدولة الكنانيّ المصريّ المولد . قال القوصيّ في « معجمه » : كان أميراً كاملاً وكبيراً فاضلاً ، سيّره الملك الكامل إلى الغرب رسولاً فأبان عن نهضة وكفاية وحسن سفارة لما كان جامعاً من حسن صورة وسيرة وعذوبة لفظ وسداد عبارة ، وولاّه مدينة حرّان وبها توفي في شهور سنة سبع وعشرين وستّمائة . ومولده بمصر سنة تسع وستّين وخمسمائة . قال الشيخ شمس الدين : له فضائل وشعر .

(٤١٠١) إسماعيل بن مجمع

إسماعيل بن مَجْمَع الأخباريّ ، ذكره محمّد بن إسحاق النديم فقال : وهو أحد أصحاب السير والأخبار ومعروف بصحبة الواقدي المختصّ به ، مات سنة سبع وعشرين ومائتين . وله « كتاب أخبار النبيّ صلى الله عليه وسلّم ومغازيه وسراياه » .

١٢ الشيخ شمس الدين ، يعني الذهبي .

١٥ المختص ، إرشاد ، ٧/٤٤ ، ١١ : المختصين ، الأصل .

٤١٠١ مأخوذ من الإرشاد ٢/٣٥٨ .



إسماعيل بن محمد

(٤١٠٢) الزهريّ المدنيّ

إسماعيل بن محمد بن سعد بن أبي وقّاص الزُّهريّ المدنيّ ، روى عن أبيه وعمّيه عامر ومُصْعَب وأنس بن مالك ، وروى له البخاريّ ومسلم والترمذيّ والنسائيّ وابن ماجة . قال ابن معين : ثقة حجّة . توفي سنة أربع وثلاثين ومائة . ٧٩ ب

(٤١٠٣) السيّد الحميريّ

إسماعيل بن محمد بن يزيد بن ربيعة — وجدّه هذا هو يزيد بن مفرّغ الحِمْيَريّ — أبو هاشم المعروف بالسيّد الحِمْيَريّ ، كان شاعراً محسناً كثير القول إلاّ أنّه رافضيّ جَلْد زائغ عن القصد ، له مدائح جمّة في أهل البيت عليهم السلام ، وكان مقيماً بالبصرة . قال له بشّار بن برد : لولا أنّ الله تعالى شغلك بمديح أهل البيت لافتقرنا . وكان أبواه يبغضان عليّاً ، سمعهما يسبّانه بعد صلاة الفجر فقال (من الخفيف) :

لعن اللهُ والدَيَّ جميعاً ثمّ أصلاهما عذابَ الجحيمِ
حكَما غُدوةً كما صلّيا الفجـ ـرَ بلعن الوصيّ بابِ العلومِ

١٥ حكما ، الديوان ٣٩٢ ، ٣ : حلما ، الأصل .

٤١٠٢ قارن بتهذيب التهذيب ١/٣٢٩ .
٤١٠٣ نقله الكتبي في فوات الوفيات ١/٣٢ ؛ وقارن بالأغاني ٧/٢٢٩ وراجع أعيان الشيعة ١٢/ ٨٥ ومعجم المؤلفين ٢/٢٩٤ .

Certifi
Kodak Color Control Patches
Blue Cyan Green Yellow Red Magenta White 3/Color Black
Certifi

وكان يرى رأي الكيسانيّة – وهو مذكور في ترجمة كيسان إن شاء الله تعالى – لأنّه يرى رجعة محمد بن الحنفيّة إلى الدنيا ، وكان كُثَيِّر الشاعر يرى هذا الرأي ، وكان السيّد يعتقد أنّه لم يمت وأنّه في جبل رَضْوَى بين أسد ونَمِر يحفظانه وعنده عينان نضّاختان يجريان بماء وعسل ويعود بعد الغيبة فيملأ الأرض عدلاً كما مُلئت جوراً . ويقال : إن السيّد اجتمع بجعفر الصادق فعرّفه خطأه وأنّه على ضلالة فرجع وأناب . وقال المرزبانيّ في « معجم الشعراء » : يُكنّى أبا السيّد . وقال غير الأصمعيّ : إسماعيل بن محمد بن ودّاع الحميريّ ، وأمّه من الخُدّان تزوّج بها أبوه لأنّه كان نازلاً فيهم . وقيل : إنّ أمّ هذه المرأة أو جدّتها بنت ليزيد بن ربيعة بن مفرّغ الحميريّ ، وليس لابن مفرّغ عقب من ولد ذكَر ، ولذلك يقول السيّد (من البسيط) :

١٨٠ إنّي امرؤٌ حميريٌّ حسين تنسبني جَدّي رُعَيْنٌ وأخوالي ذَوو يَزَنِ
ثمّ الولاءُ الذي أرجو النجاةَ به يومَ القيامة للهادي أبي حسنِ

وكان السيّد أسمر تامّ القامة أبيض الجمّة حسن الألفاظ جميل الخطاب ، وكان مقدّماً عند المنصور والمهديّ . وقيل : إنّه مات أوّل أيّام الرشيد سنة ثلاث وسبعين ومائة ، وقيل : سنة ثمان ، وقيل غير ذلك . وولد في أيّام بني أميّة سنة خمس ومائة . وكان أحد الشعراء الثلاثة الذين لم يضبط الرواة ما لهم من الشعر : هو وبشّار وأبو العتاهية ، وإنّما مات ذكرُه وهجر الناسُ شعره لإفراطه في سبّ الصحابة وبغض أمّهات المؤمنين وإفحاشه في شتمهم وقذفهم والطعن عليهم ، فتحامى الرواةُ شعره . قال أبو عثمان

١٧ الثلاثة ، فوات الوفيات ١/٣٣ ، ٢ : الثلاث ، الأصل .
١٨ مات ، الأغاني ٧/٢٢٩ ، ١٤ وفوات الوفيات ١/٣٣ ، ٣ : أمات ، الأصل .

٩ وقيل ، هو رأي الأصمعي (راجع أخبار السيد الحميري للمرزباني ١٩) .

المازنيّ : سمعت أبا عبيدة يقول : ما هجا بنو أميّة أحد كما هجاهم الدّعيّان : يزيد بن مفرّغ أوّل دولتهم وما عمّهم والسيد ابن محمد في آخرها وعمّهم .

وقال السيّد : جاء بي أبي وأنا صبيّ إلى محمّد بن سيرين قبل أن يموت بمدّة فقال : يا بُنيّ اقصُص رؤياك ! فقلت : رأيت كأنّي في أرضٍ سبخة وإلى جانبها أرض حسنة وفيها النبيّ صلّى الله عليه وسلّم واقفاً وليس فيها نبتٌ وفي الأرض السبخة نخلٌ وشوك ، فقال لي : يا إسماعيل ، أتدري لمن هذا النخل ؟ قلت : لا . قال : هذا للمعروف بامرئ القيس بن حجر الكنديّ فانقُلْه إلى هذه الأرض الطيّبة التي أنا فيها ! فجعلتُ أنقله إلى أن نقلتُ جميع النخل وحوّلتُ شيئاً من الشوك . فقال ابن سيرين لأبي : أمّا ابنك هذا فسيقول الشعر في مدح طاهرة أبرار ! فما مضت إلاّ مُدَيدة حتّى قلت الشعر . وقال ابن سلام : وكانوا يرون أنّ النخل مَدْحُه أميرَ المؤمنين عليّ ابن أبي طالب | وفاطمة وأولادها وأنّ الشوك حوله وما أُميرَ ٨٠ ب بتحويله هو ما خلط به شعره من ثلب السلف . — وقال الصوليّ : حدّثنا محمد ابن القضل بن الأسود حدّثنا عليّ بن محمد بن سليمان قال : كان السيّد كيسانيّاً ثم رجع ، وقال قصيدته التي أوّلها (من الطويل) :

تجعفرتُ باسم الله والله أكبرُ وأيقنتُ أنّ الله يقضي ويقدرُ

وقال الصوليّ : كان السيّد يزعمُ أن عليّاً عليه السلام سمّى محمداً ابنه المهديّ وأنّه الذي بشّر به النبيّ صلى الله عليه وسلّم أنّه يخرج في آخر الزمان وأنّه حيّ بجبال رَضْوى على ما تقدّم . — وقال الصوليّ : حدثنا أبو العيناء قال : السيّدُ مذبذبٌ يقول بالرجعة ، وقد قال له رجل من ثقيف : بلغني يا أبا هاشم أنّك تقول بالرجعة . قال : هو ما بلغك . قال : فأعطني ديناراً بمائة دينار إلى الرجعة ! فقال له السيّد : على أن توثّق لي بمن يضمن أنّك ترجع إنساناً ، أخاف أن ترجع قرداً أو كلباً فيذهب مالي . — وكان السيّد إذا سئل عن مذهبه أنشد من قصيدته (من الوافر) :

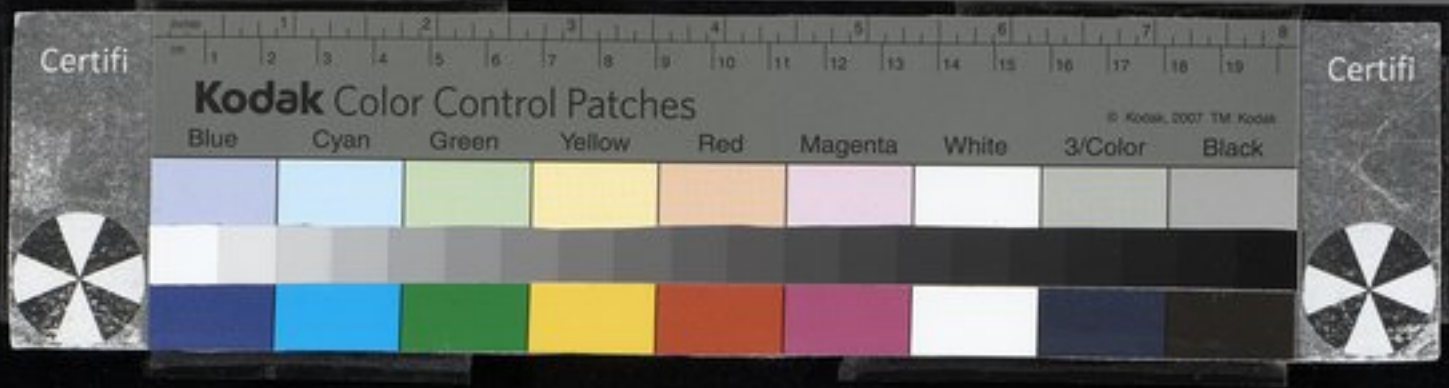

سَمِيُّ نبيِّنا لم يبْقَ منهم ... سواه فعنده حَصَلَ الرجاءُ
فغُيِّبَ غيبةً من غير موتٍ ... ولا قتلٍ — وصار به القضاءُ —
إلى رَضْوَى فحلَّ بها بشعبٍ ... تُجاوره الخوامعُ والظباءُ ٣
وحين الوحش ترعى في رياضٍ ... من الآفاق مَرْتَعُها خلاءُ
فحلَّ — فما بها يَنْشَرُّ سواه — ... بعُفْوَته له عسلٌ وماءُ
إلى وقتٍ، ومدَّةُ كلِّ وقتٍ ... وإن طالتْ عليه لها انقضاءُ ٦
فقُلْ للناصب الهادي ضلالاً ... يقوم وليس عندهمُ غَناءُ !
فداءٌ لابن خَوْلَةَ كلُّ نَذْلٍ ... يُطيف به ، وأنت له فداءُ
١٨١ كأنّا بابن خَوْلَةَ عن قليلٍ ... وربُّ العرش يفعل ما يشاءُ ٩
يهزّ دُونَ عينِ الشمس سيفاً ... كلمع البرق أخلصه الجلاءُ
يشبّه وجهُه قمراً منيراً ... تضيء له إذا طلع السماءُ
فلا يخفى على أحدٍ بصيرٌ ... وهل بالشمس ضاحيةً خفاءُ ١٢
هنالك تعلم الأحزابُ أنّا ... ليوثٌ لا يُنَهْنِهنا الكِفاءُ
فنُدرك بالذحول بني أُمَيٍّ ... وفي ذاك الذحول لهم فناءُ

قال الصوليّ: حدّثنا العلاّئيُّ، حدّثنا محمد بن عبد الرحمان التّميميّ، ١٥ حدثني أبي قال: سمعت أبا محمد عبد الله بن عطاء يقول: لمّا مات عمّي

٢ فغيب ، الأصل : تغيب ، فوات الوفيات ١/٣٤، ٧ || وصار ، الأصل : وسار ، فوات الوفيات .
٤ حين ، الأصل : بين ، فوات الوفيات ١/٣٤ ، ٨ || الآفات ، الأصل : الآفاق ، فوات الوفيات .
٩ عن قليل ، الأصل : عن قريب ، فوات ١/٣٤ ، ١٣ .
١١ تضيء . . . السماء ، الأصل : يضيء له إذا طلع السناء ، فوات ١/٣٤ ، ١٥ .
١٢ بصير ، فوات ١/٣٤ ، ١٦ : قصير ، الأصل .
١٣ الكفاء ، الأصل : لقاء ، فوات ١/٣٤ ، ١٧ .
١٤ بالذحول . . . الذحول ، فوات ١/٣٤ ، ١٨ : بالذحول . . . الذحول ، الأصل .

محمّد بن الحنفيّة كنت حاضراً فتولّيته وغسلته وصلّيت عليه ووارَيته في حفرته . قال عبد الله بن عطاء : فسألني السيّد الحميريّ عن هذا الحديث فحدّثته به فقال لي : قد رجعتُ عن قولي . ثمّ بلغني أنّه قال بعد ذلك (من السريع) :

يا عجباً لابن عطاءٍ رَوى — وربّما صرّح بالمُنْكَرِ
عن سيّد الناس أبي جعفر — فلم يقل صدقاً ولم يبرُرِ —
دفنتُ عمّي ثم غادرتُه — حليفَ لِبْنٍ وترابٍ ثَرِي
ما قال ذا قطّ ! ولو قاله — قلنا : انتفاءً من أبي جعفر !

وقيل : إنّ اثنين تلاحيا في أيّ الخلق أفضل بعد رسول الله صلى الله عليه وسلّم فقال أحدهما : أبو بكر ، وقال الآخر : عليّ . فتراضيا بالحُكم إلى أوّل من يَطّلع عليهما . فطلع عليهما السيّد الحميريّ، فقال القائل بفضل عليّ : قد تنافرت أنا وهذا إليك في أفضل الخلق بعد رسول الله صلى الله عليه وسلّم فقلتُ أنا : عليّ . فقال السيّد | : وما قال هذا ابن الزانية ؟ فقال ذاك : لم أقل شيئاً . — وقال الصولي : حدّثنا محمد بن عبد الله التميميّ، حدّثنا أحمد ابن إبراهيم عن أبيه قال : قلت للفضل بن الربيع : أرأيت السيّد الحميريّ ؟ قال : نعم ، ولَعهدي به بين يدي الرشيد وقد ولي الخلافة وقد رُفع إليه أنّه رافضيّ وهو يقول : إن كان الرفض حبّكم ، يا بني هاشم ، وتقديمكم على سائر الخلق فما أعتذرُ ولا أزولُ عنه ، وإن كان غير ذلك فما أقول به . ثمّ أنشده (من الهزج) :

شجاك الحيُّ إذ بانوا — فدمعُ العين تهتانُ
كأنّي يومَ ردُّوا العيـ — ـس للرحلة نشوانُ
وفوق العيس إذْ ولّوا — مَهًى حورٌ وغزلانُ

٨ قال : فار ، الأصل .

إذا ما قُسنَ فالأعْجا ز في التشبيه كُثْبانُ
وما جاز إلى الأعلى فأقمارٌ وأغصانُ

ومنها :

عليٌّ وأبو ذَرٍّ ومقدادٌ وسَلْمانُ
وعبّاسٌ وعمّارٌ وعبد الله إخوانُ
دعوا فاستودعوا علماً فأدّوْهُ وما خانوا
أدينُ اللهَ بالدّين الـ لذي كانوا به دانوا

ومنها :

فحُبّي لك إيمانٌ ومَيلي عنك كُفرانُ
فعدٌّ القومُ ذا رفضاً فلا عَدُّوا ولا كانوا !

٨٢أ قال : فلمّهدي بالرشيد وقد ألطف له ووصله وبرّه جماعة من الهاشميّين ، وأتانا بعد هذا بقليلٍ موتُه . — لمّا استقام الأمر لأبي العبّاس السفّاح خطب يوماً فأحسن الخطبة ، فلمّا نزل عن المنبر قام إليه السيّدُ فأنشده (من السريع) :

دونكموها يا بني هاشمٍ فجدّدوا من آبها الطامسا !
دونكموها فالبَسوا تاجها لا تَعْدلوا منكمْ لها لابِسا !
دونكموها لا علا كَعْبُ من أمسى عليكم مُلكها نافسا !
خلافة الله وسلطانه وعنصر كان لكم دارسا

---

١ فالأعجاز ، الديوان ٤١١ ، ١ : بالأعجاز ، الأصل .
٢ جاز إلى الأعلى : جاز إلى الأعلى ، الأصل : جاوز للأعلى ، الديوان ٤١١ ، ٢ .
١٤ من آبها الطامسا ، الأصل وفوات الوفيات ١/٣٥ ، ٧ : من عهدها الدارسا ، الأغاني ٧/٢٤٠ و٢٤١.
١٦ علا ، الأغاني ٧/٢٤٠ ، ٦ : علت ، الأصل وفوات الوفيات ١/٣٥ ، ٩ .
١٧ عنصر ، شرح نهج البلاغة ٧/١٥٨ ، ١٢ : عنصرا ، فوات الوفيات ١/٣٥ ، ١٥ : عصر ، الأصل .



قد ساسها قبلكُمُ ساسةٌ لم يتركوا رَطْباً ولا يابسا
لو خُيِّر المنبرُ فرسانَه ما اختار إلاّ منكُمُ فارسا
٣ فلستُ من أن تملِكوها إلى هبوط عيسى منكمُ آيسا

فقال السفّاح : سلْ حاجتك ! فقال : ترضى عن سليمان بن حبيب ابن المهلّب وتولّيه الأهواز . فأمر بذلك وأن يُكتب عهده ويدفع إلى السيّد ، ٦ فأخذه وقدم به عليه فلمّا وقعت عينه عليه أنشده (من المتقارب) :

أتيناك يا قَرْمَ أهل العراق بخير كتابٍ من القائمِ
أتيناك من عند خير الأنا م ذاك ابن عمّ أبي القاسمِ
٩ يولّيك فيه جسامَ الأمور فأنت صنيع بني هاشمِ
أتينا بعهدك من عنده على من يليك من العالَمِ

فقال له سليمان : شريفٌ وشافعٌ وشاعرٌ ووافدٌ ونسيب ، سل ١٢ حاجتك ! فقال : جارية فارهة جميلة ومَن يخدمها ، وبدرة دراهم وحاملها ، وفرس رائع وسائسه ، | ونخت من صنوف الثياب وحامله . قال : قد أمرتُ ٨٢ ب لك بجميع ما سألت وهو لك عندي في كلّ سنة . — قال أبو ريحانة : وكان ١٥ يُشار إليه في التصوّف والورع . قال : حدّثني رجلٌ كان أبوه من جوار السيّد قال : لمّا حضرتْه الوفاة جاءنا وليُّه فقال : هذا وإن كان مخلطاً فهو من أهل التوحيد وهو جارُكم ، فادخُلوا إليه فلقّنوه الشهادة ! قال : فدخلنا ١٨ إليه وهو يجود بنفسه . قال : فقلنا له : قل « لا إله إلا الله » ! قال : فاسودّ وجهه وفتح عينيه . قال : ثم قال لنا ﴿ وَحِيلَ بَيْنَهُمْ وَبَيْنَ مَا يَشْتَهُونَ ﴾ [٣٤/٥٤] . قال : وخرجنا فمات من ساعته .

---

٣ هبوط ، الأصل وفوات الوفيات ١/٣٥ ، ١٣ : مهبط ، الأغاني ٧/٢٤٠ ، ١٠ .
٧ قرم ، فوات ١/٣٥ ، ١٧ : قوم ، الأصل .
١٦ مخلطاً ، فوات ١/٣٦ ، ٤ : مخلصاً ، الأصل .

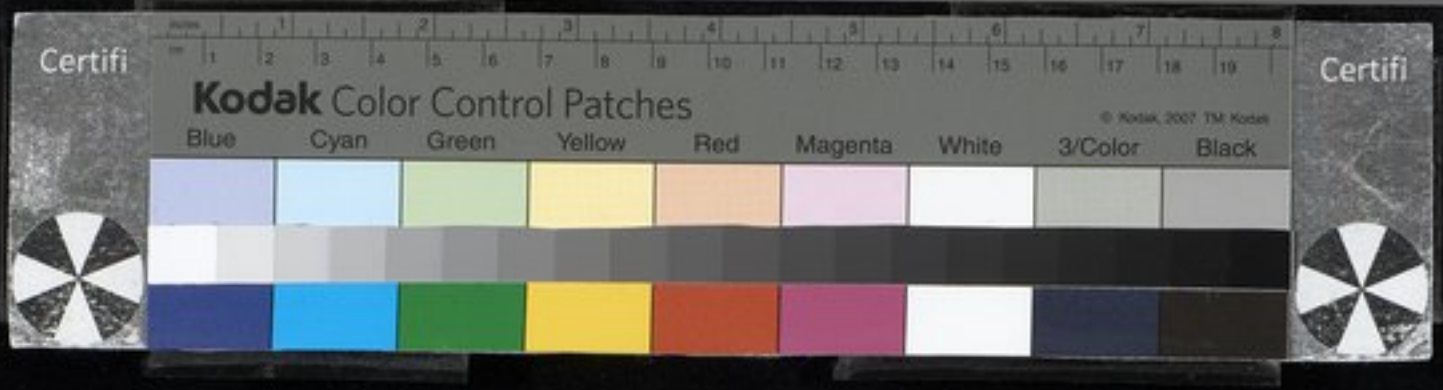

(٤١٠٤) المنصور العُبيديّ

إسماعيل بن محمد بن عبيد الله أبو الطاهر المنصور ابن القائم ابن المهديّ صاحب إفريقية ، أحد الخلفاء الباطنيّة بايعوه يومَ توفي أبوه القائم ولُقّب المنصور ، وكان أبوه قد ولاّه محاربة أبي يزيد مخلد الخارجيّ الإباضيّ وكان أبو يزيد مع كونه سيّء الاعتقاد زاهداً قام غضباً لله تعالى لما انتهك هؤلاء الحُرُمات ، وكان يركب حماراً ويلبس الصوف وقام معه خلق كثير ، فحاربه القائم مرّاتٍ ، واستولى على جميع مدن القيروان ولم يبق للقائم إلاّ المهديّة ، فنازلها أبو يزيد فهلك القائم في الحصار ، وقام المنصور هذا وأخفى موته ونهض لنفسه وصابر أبا يزيد حتى رحل عن المهديّة ونزل سوسة يحاصرها ، فخرج إليه المنصور والتقيا على سوسة فهزمه ، ووالى عليه الهزائم إلى أن أسره يوم الأحد لخمسٍ بقين من المحرّم سنة ستّ وثلاثين وثلاثمائة ، فمات بعد أسره بأربعة أيّام من جراح كانت به فأمر بسلخه وحشا جلده قُطناً وصلبه ، وبنى مدينته موضع الوقعة وسمّاها المنصوريّة واستوطنها . —

١٨٣أ وكان المنصور رابط الجأش شجاعاً يرتجل الخطبة . — وخرج | في شهر رمضان سنة إحدى وأربعين وثلاثمائة من المنصوريّة إلى جَلُولاء ليتنزّه بها ومعه حظيّته القُضيبُ وكان مُغرماً بها ، فأمطر الله عليهم برداً كثيراً وسلّط عليهم ريحاً عظيمةً ، فخرج منها إلى المنصوريّة فاشتدّ عليه البرد فأوهن جسمه ومات أكثر من معه ، ووصل إلى المنصوريّة فاعتلّ بها ومات يوم الجمعة آخر شوّال سنة إحدى وأربعين وثلاثمائة ، وكان سبب علّته أنّه لمّا وصل

١٥ المنصورية ، وفيات الأعيان ١/٢١٢ ، ٢ : المصورة ، الأصل .

٤١٠٤ مأخوذ من وفيات الأعيان ١/٢١١ .

Certifi
Kodak Color Control Patches
Blue Cyan Green Yellow Red Magenta White 3/Color Black
Certifi

المنصوريّة أراد دخول الحمّام فنهاه طبيبه إسحاق بن سليمان الإسرائيليّ فلم يقبل منه ودخل الحمّام ، ففنيت الحرارة الغريزيّة ولازمه السهر ، فأقبل إسحاق يعالجه والسهر باقٍ على حاله ، فاشتدّ ذلك على المنصور فقال لبعض خدمه : أما بالقيروان طبيب يخلصني من هذا ؟ فقالوا : هاهنا شابّ قد نشأ يقال له إبراهيم . فأمر بإحضاره فحضر ، فعرّفه حاله وشكا إليه ما به فجمع له شيئاً ينوّمه وجعله في قنينة على النار وكلّفه شمّها ، فلمّا أدمن شمّها نام فخرج إبراهيم مسروراً بما فعل ، وجاء إسحاق إليه فقالوا : إنّه نائم . فقال : إن كان صُنع له شيء ينام به فقد مات . فدخلوا عليه فوجدوه ميّتاً، فأرادوا قتل إبراهيم فقال إسحاق : ما له ذنب، فإنّما داواه بما ذكره الأطبّاء غير أنّه جهل أصل المرض وما عرّفتموه ؛ ذلك أنّي كنت أعالجه وأنظر في تقوية الحرارة الغريزيّة — وبها يكون النوم — فلمّا عولج بما يطلقها علمت أنّه قد مات . ودُفن المنصور بالمهديّة .

(٤١٠٥) الصفّار صاحب المبرّد

إسماعيل بن محمد بن إسماعيل بن صالح بن عبد الرحمان البغداديّ أبو عليّ الصفّار صاحب المبرّد صحبهُ اشتهر بها ، روى عنه وسمع الكثير ، وكان أخبارياً نحوياً ثقةً وكان متعصّباً لمذهب السلف ، عاش دهراً وصار مُسند العراق ، صام | أربعةً وثمانين رمضان . وتوفي سنة إحدى وأربعين ٨٣ ب وثلاثمائة . وهو صاحب المُلَح ، ومن شعره (من الطويل) :

إذا زرتكم لُقّيتُ أهلاً ومرحباً وإن غبتُ حولاً لا أرى منكمُ رُسْلا

٤١٠٥ مأخوذ من الإرشاد ٢/١٣٥٤ وقارن بتاريخ بغداد ٦/٣٠٢، والمنتظم ٦/٣٧١ ، وإنباه الرواة ١/٢١١ وتاريخ الإسلام للذهبي .

Certifi
Kodak Color Control Patches
© Kodak, 2007 TM Kodak
Blue Cyan Green Yellow Red Magenta White 3/Color Black
Certifi

وإن جئت لم أعدَمْ: ألا قد جفوتنا ... وقد كنتَ زَوّاراً فما بالُنا نُقْلى
أفي الحقّ أن أرضى بذلك منكُمُ؟ ... بل الضيمُ أن أرضى بذا منكم فِعلا!
ولكنّني أعطي صفاء مودّتي ... لمن لا يرى يوماً عليّ له الفضْلا
وأستعمل الإنصاف في الناس كلّهم ... فلا أصِلُ الجاني ولا أقطع الحبلا
وأخضع لله الذي هو خالقي ... ولن أعطيَ المخلوق من نفسي الذلاّ

(٤١٠٦) راوي الصحيح عن الفربريّ

إسماعيل بن محمد بن أحمد بن حاجب أبو عليّ الكُشانيّ، روى الصحيح عن الفَرَبْرِيّ، وتوفي سنة إحدى وتسعين وثلاثمائة.

(٤١٠٧) الوَثّابيّ الشاعر

إسماعيل بن محمد بن أحمد أبو طاهر الأصبهانيّ الوثّابيّ الشاعر ـ بتشديد الثاء المثلّثة وبعد الألف باء موحّدة ـ أُخِرَ آخر عمره وافتقر، وقيل إنّه كان يُخِلّ بالصلوات. وتوفي سنة ثلاث وثلاثين وخمسمائة. قال السمعانيّ: ما رأيت أسرع بديهةً منه في النثر والنظم، دخلت عليه دارَه بأصبهان واقترحت عليه رسالة فقال لي: خُذ القلم واكتبْ! وأملى عليّ في الحال بلا تَرَوٍّ ولا تفكُّر كأحسن ما يكون. وسيأتي ذكر ولده الأكرم محمود بن إسماعيل في مكانه من حرف الميم إن شاء الله تعالى. ومن شعره (من الطويل):

١ نقل، الإرشاد ٢/٣٥٤، ١٧ والخ: نقلا، الأصل.
٢ منكم، الإرشاد ٢/٣٥٤، ١٨ والخ: فكم، الأصل.

٤١٠٧ مأخوذ من الإرشاد ٢/٣٥٥ ومصدر آخر.

أشاعوا فقالوا : وقفةٌ ووداعُ وزُمَّت مطايا للرحيل سِراعُ
فقلتُ : وداعٌ لا أُطيق عيانَه كفاني من البين المُشتِّتِ سماعُ
٣ ولم يملك الكتمانَ قلبٌ ملكتَه وعند النوى سرُّ الكتوم مُذاعُ ١٨٤

ومنه في المِقصّ (من الكامل) :

ما طائرٌ يحكي لمبصره منهما غدا بجناحه نَشْرُ
٦ مِيمَيْن أوصلنا بلام ألفٍ وبُعدٌ نونات بها عَشْرُ

وكان يُظنّ به نوع من الخبل فقال (من الطويل) :

ولمّا رأيتُ العقل كاد يُميتني جعلتُ جنوني جُنّةً فحييتُ

٩ **(٤١٠٨) الدهّان النيسابوريّ**

إسماعيل بن محمد بن عبدوس الدهّان أبو محمد النيسابوريّ ، أنفق ماله على الأدب وتقدم فيه وبرع في علم اللغة والنحو والعروض ، وأخذ
١٢ عن صاحب « الصحاح » إسماعيل بن حمّاد واستكثر منه وكتب « الصحاح » بخطّه ، واختص بالأمير أبي الفضل الميكاليّ ومدحه بشعر كثير ، ثمّ أتى الزهد والإعراض عن أعراض الدنيا . وقال لمّا أزمع الحجّ (من الوافر) :

١٥ أتيتُكَ راجلاً ووددت أنّي ملكتُ سواد عيني أمتطيه
وما لي لا أسير على المآقي إلى قبرٍ رسولُ الله فيه

وقال أيضاً (من البسيط) :

١٨ عبدٌ عصى ربَّه ولكنْ «ليس سوى واحدٍ» يقولُ

١٣ أتى ، كذا في الأصل ولعله « آثر » .

٤١٠٨ مأخوذ من الإرشاد ٢/٣٥٦ .

إن لم يكن فعله جميلاً فإنّما ظنُّه جميلُ

وقال أيضاً (من الوافر) :

نصحتُك يا أبا إسحاقَ فاقبلْ ! فإنّي ناصحٌ لك ذو صداقَهْ ٣
تعلَّمْ ما بدا لك من علومٍ فما الإدبار إلاّ في الوِراقَهْ

٨٤ ب

(٤١٠٩) القمّيّ النحويّ

إسماعيل بن محمد القُمّيّ النحويّ ، ذكره محمد بن إسحاق النديم في ٦
«كتاب الفهرست» وقال : له من التصانيف : «كتاب الهمزة» ، «كتاب العلل» .

(٤١١٠) عصابة الجرجرائيّ ٩

إسماعيل بن محمد بن حاتم الباذاميّ أبو إسحاق الشاعر الملقّب عِصابة ، من أهل جَرْجَرايا . وقال الصوليّ : اسمه إبراهيم بن باذام ، وهو كثير الشعر متعسِّفُ الألفاظ وكان يتشيّع ويهجو العبّاسيّين ، ومدح جماعةً ١٢ من الأمراء وأخذ ثوابهم . هجا بعض عمّال بغداد فلم تَطُل المدّة حتى ولي هذا العامل جرجرايا، فلمّا دخلها أصاب صُبرةً ضخمةً من الشعير لعصابة الجرجرائيّ ارتفعت إلى حقّ الديوان وقال : هجانا عصابة بالشعر فهجوناه ١٥ بالشعير . — ومن شعره يمدح إسحاق بن إبراهيم المُصْعبيّ (من الكامل) :

٧ الهمزة ، الأصل : الهمز ، الفهرست ٨٥ ، ٥ والإرشاد ٢/٣٥٧ ، ١٦ .

٤١٠٩ مأخوذ من الإرشاد ٢/٣٥٧ .

٤١١٠ قارن بطبقات الشعراء لابن المعتز ٣٩٩ وأخبار أبي تمام ١٨١ ، ١١ ومراجع معجم البلدان «جرجرايا» .

Certifi
Kodak Color Control Patches
© Kodak, 2007 TM: Kodak
Blue Cyan Green Yellow Red Magenta White 3/Color Black
Certifi

ألمتَ بالحَبْتين أوْ لَمْ تُلمِ فدموعُ عَيْنِك رُجَّعٌ لم تسجمِ

يقول فيها :

٣ إسحاقُ إنّ الدهر هِرْتٌ شَدْقُه وعَدا ليأكلني بنابَيْ ضَيْغَمِ
فاعْتَدْتُ باسْمك منه فاستقللتُه فانْصاع مُنْهَزِماً وما من مَهزمِ
ومضى إلى حَدَثانه متظلِّماً لا زلتَ تَظْلِمُه وإن لم تَظلِمِ
٦ وأنا الجديدُ من الصنائع فافتضضْ بِكْراً تَكِدْ شكراً بثيبٍ مهرمِ

قلت : كلّ شعره من هذا النمط المردود والخاطر المكدود لا بارك الله فيه .

(٤١١١) الحافظ الجوجي

٩ إسماعيل بن محمد بن الفضل بن عليّ بن أحمد بن طاهر أبو القاسم ابن أبي جعفر الحافظ المعروف بجوجي – وهو العصفور بلسان أهل أصبهان – ، كان
١٨٥ إماماً كبيراً في التفسير والحديث والأدب ، وله المصنّفات الحسنة في العلوم|
١٢ الشرعيّة وله القدم الثابت في الحفظ والإتقان والورع والزهد ، سمع الكثير بأصبهان من أبي عَمرو عبد الوهاب بن محمد بن إسحاق بن مَنْده وأبي الخير محمد بن أحمد بن رزا وأبي مسعود سليمان بن إبراهيم الحافظ وأبي القاسم

٣ شدقه : شلقه ، الأصل .
٦ افتضض : اقتضض ، الأصل || تكد : تلد ، الأصل || شكرا : سكرا ، الأصل .
١٠ جوجي ، كذا في الأصل ولعله جوزي (انظر ص ٢١١ س ١١ والأنساب للسمعاني «الجوزي») .
١٤ أبي القاسم ، الأصل : أبي عيسى ، تذكرة الحفاظ ٤/١٢٧٨ ، وطبقات المفسرين للداودي ١/١١٢ .

٤١١١ قارن بالمنتظم ١٠/٩٠ ، والبداية لابن كثير ١٢/٢١٧ ، والنجوم الزاهرة ٥/٢٦٧ ، وبغية الوعاة ١/٤٥٥ ، وطبقات المفسرين للسيوطي ٨ ، وتذكرة الحفاظ ٤/٧٠ ، وشذرات الذهب ٤/١٠٥ ، والأنساب للسمعاني «الجوزي» ، ومعجم المؤلفين ٢/٢٩٣ ، وله ترجمة ثانية ص ٢١١ تحت رقم ٤١١٥ .



عبد الرحمان بن محمد بن زياد وخلقٍ كثير ، وسمع ببغداد الشريفَ أبا نصر محمد بن محمد بن عليّ الزَّينبيّ وأخاه طرّاداً وأبا الحسين عاصم بن الحسن بن عاصم وجماعة دونهم ، وسمع بنيسابور أبا بكر أحمد بن عليّ بن خلف الشيرازيّ وأبا المظفّر موسى بن عمران الصوفيّ وجماعة ، ثمّ قدم بغداد ثانياً وحدّث بها ، وحجّ وجاور بمكّة سنةً وعاد إلى بلده مقيماً إلى حين وفاته مشتغلاً بالتحديث والإملاء والتصنيف والعبادة . وقال أحمد الأسواريّ الذي تولّى غسله وكان ثقةً : إنّه أراد أن يُنحّي عن سَوْءته الخرقة فجلبها الشيخ إسماعيل من يده وغطّى بها فرجه . فقال الغاسل : أحياةٌ بعد موت ؟ توفي سنة خمس وثلاثين وخمسمائة .

(٤١١٢) أبو الوليد الكاتب الإشبيليّ

إسماعيل بن محمد بن عامر بن حبيب أبو الوليد الكاتبُ بإشبيلية ، له ولأبيه قَدَمٌ في الآداب والرياسة ، له كتاب في فضل الربيع . مات أبو الوليد إسماعيل قريباً من سنة أربعين وأربعمائة . ومن شعره في الربيع (من الكامل) :

أبشِرْ فقد سفر الثّرى عن بِشْرِهِ ... وأتاك يَنْشُرُ ما طوى من نَشْرِهِ
متحصِّناً من حُسْنه في مَعْقِلٍ ... عَقَلَ العيونَ على رعاية زَهْرِهِ
فضّ الربيعُ خِتامَه فبدا لنا ... ما كان من سَرّائه في سِرِّهِ
من بعد ما سحب السحابُ ذيولَه ... فيه ودَرَّ عليه أنْفَسَ دِرِّهِ

١١ أبو الوليد ، انظر س ١٢ وجذوة المقتبس ١٥٢ ، ٤ والإرشاد ٢/ ٣٥٨ : أبو الحميد ، الأصل .
١٢ فضل ، الأصل : فصل ، الإرشاد ٢/٣٥٨ ، ١ وجذوة المقتبس ١٥٢ ، ٦ .
١٥ عقل ، الأصل وجذوة المقتبس ١٥٢ ، ٨ : غفل ، الإرشاد ٢/٣٥٨ ، ٤ .

٤١١٢ مأخوذ من الإرشاد ٢/٣٥٧ ، ١ وقارن بجذوة المقتبس ١٥٢ .

فصلٌ كأنّ الحاجبَ ابن محمدٍ ألقى عليه مَسْحةً من بِشْرِهِ

٨٥ ب

(٤١١٣) ابن الاسفنجيّ

٣ إسماعيل بن محمد اللخميّ أبو إبراهيم، غلبت عليه كنيته ويُعرف بابن الإسفنجيّ. كان من كتّاب الخراج بالغرب. قال ابن رشيق : ناقِد في علم الديوان مشهور بعمل الشعر متوسّطُ الطبقة ، وممّا أورد له قوله (من ٦ الكامل) :

ولقد وقفتُ بها أُساءِل رسمها تَسْآلَ مقروحِ الجوانح مُثْكَلِ
فرأيتُها مثل الهلال فلن تُرى في الشكّ إلا بعد طول تأمُّلِ
٩ لله أيّام مضَتْ فيها لنا لو أنّها دامت ولم تتحوّل
أيّام كنت أروق كلّ خريدة تسبي العقول بغنج طرفٍ أكحلِ
من كلّ آنسةٍ كأنّ حديثها دُرٌّ جرى في سلكه لم يُوصَلِ
١٢ منها في المديح :
قاضٍ إذا أمضى بديهةَ قولـه فهي السِّراج لكلّ أمرٍ مُشْكلِ
راضَتْ تجاربُه الزمان وراضها فاقتاد أصعبَه برأيٍ فيصلِ
١٥ جمَعَ السماح شعاره ودثاره فيمينه وشماله كالشَّمْأَلِ
يلقى العُفاةَ ببشْره ونواله وبياضِ غُرّة وجهه المتهلّل

(٤١١٤) ابن البوقا الوزير اليمنيّ

١٨ إسماعيل بن محمد الشيخ اليَمَنيّ المعروف بابن البُوقا ، وزر بجيّاش

١ بشره ، الإرشاد ٢/٣٥٨ ، ٧ وجلوة المقتبس ١٥٢ ، ١٢ : نشره ، الأصل .

٤١١٣ قارن بمسالك الأبصار للعمري (Bibl. Nat. ٢٣٢٧) ١٢٨ ب .
٤ ابن رشيق ، يعني في كتاب الأنموذج (راجع مسالك الأبصار) .
٤١١٤ مأخوذ من خريدة القصر ، قسم شعراء الشام ٢/٢٣٥ .

Certifi
Kodak Color Control Patches
© Kodak, 2007 TM Kodak
Blue Cyan Green Yellow Red Magenta White 3/Color Black
Certifi

ابن نجاح أحد ملوك اليمن ثم لأولاده الفائك والمنصور وعبد الواحد ، وما منهم إلاّ من قدّمه وعظّمه وأكرمه ، وكان في نفسه سيّداً جليل القدر سمحاً بماله وجاهه . حكى عُمارة اليمنيّ أنّه لقي أولاده سعداً وسعيداً وعبد المفضل وعبد المحسن بزّيد وهم النباهة والوجاهة وبُعد الصيت . وشعر الشيخ إسماعيل كثير موجود باليمن ، ومنه (من الخفيف) :

عند روض الربيع لي أوتارُ تقتضيها الصهباء والأوتارُ

ومنه (من الكامل) :

يا طاوِيَ القلوات طيّ المُدرِجِ عُجْ نحو مُنعرج الكثيب وعَرِّجِ

٨٦أ

(٤١١٥) قوام السنّة الجوزي

إسماعيل بن محمد بن الفضل بن عليّ بن أحمد بن طاهر الحافظ الكبير أبو القاسم التيميّ الطلحيّ المعروف بالجُوزي – بضمّ الجيم وسكون الواو وبعدها زاي – الملقّب بقوام السنّة ، ولد سنة سبع وخمسين وأربعمائة ، سمع كثيراً بعدّة بلاد وجاور بمكّة وصنّف التصانيف وأملى وتكلّم فجرّح وعدّل ، روى عنه السمعانيّ وابن عساكر وأبو موسى المدينيّ وجماعة ، وهو إمام في التفسير والحديث واللغة والأدب عارفٌ بالمتون والأسانيد . طوّل الشيخ شمس الدين ترجمته . وتوفي سنة خمس وثلاثين وخمسمائة .

(٤١١٦) برهان الدين الأبّدي

إسماعيل بن محمد بن يوسف برهانُ الدين أبو إبراهيم الأنصاريّ الأندلسيّ

٤١١٥ راجع الترجمة ، رقم ٤١١١ .

٤١١٦ أوله مأخوذ من تاريخ الإسلام للذهبي ، ونقله المقري في نفح الطيب ٢/١٥–١٦ ، وقارن بذيل مرآة الزمان ١/١٢٣ .



الأُبَّذيّ – بضمّ الهمزة وتشديد الباء الموحّدة وفتحها وبعدها ذال معجمة – سمع بدمشق من ابن طَبَرْزَذ وبمكّة وأمّ الصخرة ، وكان فاضلاً صالحاً شاعراً، توفي سنة ستّ وخمسين وستّمائة. أخبر عن بعض الأولياء المجاورين ببيت المقدس أنّه سمع هاتفاً يقول لمّا خرب القدس (من الخفيف) :

إن يكن بالشّام قلّ نصيري ثمّ خُرِّبْتُ واستمرّ هلوكي
فلقد أثبتّ الغداةَ خرابي سَمَرَ العارِ في حياة الملوك

(٤١١٧) الكورانيّ الزاهد

إسماعيل بن محمد ابن أبي بكر بن خسرو أبو محمد الكُورانيّ الزاهد القدوة ، كان أحد المشايخ المشهورين بالزهد والورع صاحب معاملةٍ وخشية يُطلب منه الدعاء. توفي بغزّة سنة خمس وستّين وستّمائة وهو قافل من مصر إلى القدس ، وكان كثير التحرّي يسأل العلماء عمّا يشكل عليه في دينه رحمه الله . ٨٦ ب

(٤١١٨) نفيس الدين الحرّانيّ

إسماعيل بن محمد بن عبد الواحد بن إسماعيل بن عليّ بن صدَقة العَدْل

٤ خرب ، الأصل : خربت ، نفح الطيب ٢/١٥ ، ١٩ .
٦ أثبت ، الأصل : أثبت ، ذيل مرآة الزمان ١/١٢٣ ، ١٠ ‖ سمر العار في حياة الملوك ، كذا في الأصل وفي ذيل مرآة الزمان وفي نفح الطيب ولعل القراءة الصحيحة هي «سمة العار في حياة الملوك» (الاقتراح للدكتور إحسان عباس) .
١١ في دينه ، الأصل : من أمر دينه ، ذيل مرآة الزمان ٢/٣٦٤ ، ١٣ .

٤١١٧ مأخوذة من تاريخ الإسلام للذهبي (عن ذيل مرآة الزمان ٢/٣٦٤) ؛ ونقله ابن تغري بردي في المنهل الصافي ١٨٩ ب .
٤١١٨ قارن بأعيان العصر ١٩١ أ ٨ وذيل مرآة الزمان (سنة ٦٩٦ !) ؛ ونقله ابن تغري بردي في المنهل الصافي ١٨٩ ب .

Certifi
Kodak Color Control Patches
© Kodak, 2007 TM Kodak
Blue Cyan Green Yellow Red Magenta White 3/Color Black
Certifi

الرئيس نفيسُ الدين الحرّانيّ ثم الدمشقيّ ناظر الأيتام ، وُلد سنة ثمانٍ وعشرين ، وسمع الموطّأ من مكرّم وحدّث وسمع بنفسه من ابن مَسلمة وغيره ، وله دارٌ مليحة برَصيف دمشق وقفها دارَ حديثٍ وولّى مشيختها تاج الدين الجَعْبريّ ، وقرأ بها الشيخ علم الدين البرزاليّ ونزل بها الشيخ أبو الحسن الخُتْنيّ وجماعة . وتوفي سنة ثمان وتسعين وستّمائة .

(٤١١٩) مجد الدين الحرّانيّ الحنبليّ

إسماعيل بن محمد بن إسماعيل الشيخ الصالح شيخ الحنابلة مجدُ الدين الحرّانيّ ، قدم دمشق شابّاً واشتغل وبرع في المذهب وأخذ عن ابن أبي عمر وابن عبد الوهّاب والفخر البَعْليّ وابن المنجّا ، وسمع من ابن الصيرفيّ وعدّة ، وكان بقيّة السلف ذا إخلاص وورع وهَضم لنفسه ، تخرّج به أئمّة وكان رأساً في الفقه يعيد في مدارس تلامذته ، عاش ثلاثاً وثمانين سنةً وشيّعه خلقٌ ، وتوفي سنة تسع وعشرين وسبعمائة .

(٤١٢٠) ابن مكتسة الاسكندريّ

إسماعيل بن محمد أبو الطاهر المعروف بابن مكتسة الإسكندريّ ، أورد له أُميّة بن أبي الصلت في « الحديقة » (من الطويل) :

---

٩ البعلي ، الأصل (وهو فخر الدين عبد الرحمن البعلي ، انظر معجم المؤلفين ٥/١٢٧) : البطيكي ، أعيان العصر ١٩١ أ ١٧ والمنهل الصافي .

١١ يعيد ، الأصل : كان معيداً ، أعيان العصر ١٩١ ب ٣ .

٤١١٩ قارن بأعيان العصر ١٩١ أ ١٦ والدرر الكامنة ، رقم ٩٥٣ ، وشذرات الذهب ٦/٨٩ ١ ونقله ابن تغري بردي في المنهل الصافي ١٨٨ أ .

٤١٢٠ قارن بخريدة القصر ، قسم شعراء مصر ٢/٢٠٣ وفوات الوفيات ١/٣٦ .

أعاذِلُ ما هَبَّت رياحُ ملامةٍ ... بنار هوًى إلاّ وزادت تضرُّما
فكِلْني إلى عينٍ إذا جفَّ ماؤها ... رأت من حقوق الحبّ أن تذرف الدما
٣ فكم عبرةٍ أعطتْ غرامي زِمامها ... عشيَّةَ أعملنَ المطيَّ المزمَّما
ولله قلبٌ قارعتْه همومُه ... فلم يبق حَدٌّ منه إلاّ تثلَّما ١٨٧

وأورد له أيضاً (من الكامل) :

٦ رَقَّت مَعاقِدُ خَصْرِه فكأنّها ... مشتقّةٌ من عقده وتجلّدي
وتجعّدتْ أصداغه فكأنّها ... مسروقةٌ من خَلْقه المتجعّد
ما بالهُ يجفو ؟ وقد زعم الورى ... أنّ الندى يختصّ بالوجه الندي
٩ لا تخدعنّكَ وجنةٌ محمرّةٌ ... رقّت ففي الياقوت طبع الجَلْمدِ

وأورد له أيضاً (من الطويل) :

فتى عاقدٌ قولي بحسن فَعاله ... فما عنده لي يقتضي ما له عندي
١٢ تغيّر أخلاقُ الزمان وأهلِه ... وتلقاه أرْسَى من ثَبيرٍ على العهدِ

وأورد له أيضاً (من الكامل) :

صيَّرتمونا يا بني ... بكْجور عُشّاقاً بِشِدَّهْ
١٥ لكم الولاية في الهوى ... أمرٌ أراد الله عَقْدَهْ
ما قام منكم قائمٌ ... إلا وكان الحُسن جُندَهْ
ما يلتحي حتى ينـ ... ـصَّ على وليّ العهد بعدَهْ

١٨ وأورد أيضاً (من الكامل) :

---

٣ زمامها ، خريدة القصر ، قسم شعراء مصر ٢/٢٠٦ ، ٢ : رمامها ، الأصل .
٦ عقده ، فوات الوفيات ١/٣٦ ، ١٢ : عهده ، الأصل : تيهه ، خريدة القصر ٢/٢٠٤ ، ٥ .
١٢ وأهله ، بكسر اللام في الأصل .
١٤ بكجور ، الأصل : مكحول ، فوات الوفيات ١/٣٦ ، ١٩ .
١٧ يلتحي ، فوات الوفيات ١/٣٧ ، ٢ : يلتحي ، الأصل .

يُعطيك مبتدياً لَدَى سرّائه ويضاعف الإعطاء في ضرّائه
بيتٌ جارَه فالعيش تحت ظلاله ! واستسْقِه فالبحر من أنوائه
يَكْفي الخطوبَ بمثلها من صبره والباتراتِ بمثلها من رائه ٣
فالطودُ حاسدُ حلمِه وأناتِه والسيف حاسدُ بأسه ومضائه

٨٧ ب ومن شعره (من البسيط) :

هذي القوافي لها صروف وجودُك الناقد البصيرُ ٦
معروفك الشمس ليس تخفى وإنّما حظّيَ الضريرُ

ومنه (من الرمل) :

لستُ بالداعي لخِلٍّ أبداً أن يزيدَ الله في مقدرتِهْ ٩
حذراً أن يطمح الدهرُ به فأذُمَّ الدهرَ في معرفتِهْ

(٤١٢١) الصالح أبو الخيش

إسماعيل بن محمد بن أيّوب الملك الصالح عماد الدين أبو الخيْش ابن الملك العادل ، هو صاحب بعلبكّ وبُصرى وملك دمشق بعد موت أخيه الأشرف ، وخلع على الأمراء وبقي أيّاماً فلم يلبث أن نازل الكامل أخوه دمشق فأخذها منه فعاد هو إلى بعلبكّ ، ثمّ هجم هو والمجاهد صاحب حُمص على دمشق وملكها سنة سبع وثلاثين ، وبدت منه هناتٌ واستعان بالفرنج على حرب أخيه وأعطاهم حصن الشقيف ، ثمّ أخذت منه دمشق سنة ثلاث ١٢ ١٥

١٢ أبو الخيش ، كذا في الأصل (مع التحريك) : أبو الخيش ، شذرات الذهب ٥/٢٤١ ، ٥ .

٤١٢١ أوله مأخوذ من تأريخ الإسلام للذهبي وقارن بالمنهل الصافي لابن تغري بردي ١٨٧ ب ، والبداية لابن كثير ١٣/١٧٩ ، وشذرات الذهب ٥/٢٤١ .

وأربعين وعاد إلى بعلبكّ ، فلم يقرّ له قرار والتفّت عليه الخوارزميّة وتمّت له خطوب ، فالتجأ إلى حلب وراحت منه بُصرى وبعلبكّ وبقي في خدمة ابن ابن أخيه الناصر ، فلمّا سار الناصر لأخذ مصر مع الصالح أُسر الصالح في من أُسِر وحُبِس بالقاهرة ، ومرّوا به أسيراً على تربة ابن أخيه الصالح نجم الدين فصاحت البحريّة وهم غلمان نجم الدين : يا خوند ، أين عينك تبصر عدوّك ؟ ثم إنّهم أخرجوه من القلعة ليلاً ومضوا به إلى الجبل فقتلوه هناك وعفّوا أثره ، وكذلك فعل هو بالجواد . — وكان أبوه العادل كثير المحبّة لأمّه وهي من أحظى حظاياه ، ولها مدرسة|وتربة بدمشق . وفي ١٨٨ سنة ثمان وثلاثين عزل الصالح عزّ الدين ابن عبد السلام عن خطابة دمشق وحبسه وحبس أبا عمرو ابن الحاجب لأنّهما أنكرا عليه فعله وإعطاءه الشقيفَ لصاحب صَيْدا ، ثم أطلقهما بعد مدّة وألزمهما بيوتهما وولّى العماد ابن خطيب بيت الآبار . وكانت قتلته بالقاهرة سنة ثمان وأربعين وستّمائة . وفيه يقول أحمد بن المعلّم (من السريع) :

ضيّع إسماعيل أموالنا وخرّب المَغْنى بلا مَعْنى
وراح من جِلّق ، هذا جزا مَن أفقر الناس وما استغنى

٣ ابن ابن أخيه ، الأصل : ابن أخيه ، المنهل الصافي : ابن ابن أخته ، تاريخ الإسلام .

٣ الناصر ، هو الملك الناصر بن الملك العزيز بن الملك الظاهر الغازي .
٤ الصالح نجم الدين ، هو أيوب ابن الملك الكامل .
٧ الجواد ، هو الملك الجواد يونس بن مودود بن الملك العادل .

Certifi
Kodak Color Control Patches
© Kodak, 2007 TM: Kodak
Blue Cyan Green Yellow Red Magenta White 3/Color Black
Certifi

(٤١٢٢) عماد الدين ابن القيسرانيّ

إسماعيل بن محمد بن عبد الله القاضي عماد الدين أبو الفداء ابن القاضي شرف الدين ابن الصاحب فتح الدين ابن القيسرانيّ ، قد مضى ذكر أبيه وجدّه ، كان حسن المحاضرة يميل إلى الصلحاء ويقضي حوائجهم ويتلطّف لهم وينتمي إليهم ويروي من كراماتهم شيئاً كثيراً لو أراد أن يتحدّث في ذلك ثلاثة أيّام بلياليها لفعل ، وكان خيّراً ديّناً مقصداً عصبيّاً لمن يقصده في حاجة أو ينزلها به ، كان مُوقّع الدست أوّلاً بباب السلطان ثمّ تولّى كتابة السرّ بحلب فتوجّه إليها وعملها على القالب الجائر فضاق عَطَنُ النائب ألْطُنبغا منه وعمل عليه ، وأوهم أعداؤه علاء الدين ابن الأثير منه فاتّفق معهم على عزله ، فنقل هو وأولاده إلى دمشق ، هو موقّع الدست وولداه في ديوان الإنشاء . وكان الأمير سيف الدين تَنْكِز رحمه الله تعالى في آخر الأمر يعظّمه كثيراً ويقول في المجلس : ما هنا مصريّ إلاّ أنا وأنت . — روى عن الشيخ تقيّ الدين ابن دقيق العيد وغيره وحدّث بدمشق . وكان بمصر قد تزوّج ببنت الصاحب تاج الدين ابن حنّا ، فاتّفق أن وقع بينهما فجاءت إليه دايتها وقالت له : يا قاضي ، ما تعرف مَن قُدّامك ؟ ذي إلاّ بنت المُقَوْقِس ؟ فقال لها : وأنا الآخَر ابن خالد بن الوليد ! وكان محظوظاً من النساء وعليه أُنس وله حركة في السماع ، هذا لمّا كان بمصر . ثمّ توفي سنة ستّ وثلاثين وسبعمائة ودفن بمقابر الصوفيّة بدمشق رحمه الله تعالى . ولمّا توفي بدمشق كنت بمصر فكتبت إلى ولده القاضي شهاب الدين

٤١٢٢ قارن بأعيان العصر ١٩١ ب ٧ والدرر الكامنة ، رقم ٩٥٥ ١ ونقله ابن تغري بردي في المنهل الصافي ١٨٨ أ ١ ومراسلته مع الصفدي موجودة في كتاب أعان الشواجع للصفدي (Bibl. Nat. ٢٠٦٧) ٤٩ ب .

٣ ذكر أبيه وجده ، انظر ج ٣ ص ٣٧٠ .

٧ السلطان ، يعني الملك الناصر محمد بن قلاوون .

أعزّيه بكتاب منه (من الخفيف) :

أيُّ خطبٍ به تلظّى فؤادي ... وأسال الدموعَ مثلَ الغوادي
٣ وأعاد الحمام يندب شجواً ... فوق فرع الأراكة الميّادِ
وكسا الأنجمَ الزواهر طُرّاً ... في ظلام الدجي ثياب الحِدادِ

منها :

٦ فيه تظمي يخوض في كلّ بحر ... وفؤادي يهيم في كلّ وادِ
آه كيف القرار فوق فراشٍ ... ملأته الأحزانُ خرط القتاد ؟
كيف تلتذّ بالمنام جفونٌ ... قد محاها البكى وطول السهاد ؟
٩ كيف لا تلتظي دمشقُ ولولا ... ه لما سُمّيتْ بذات العماد ؟

منها :

حملوه على الرقاب ولكن ... بعدما أثقل الورَى بالأيادي
١٢ من كرامٍ راقتْ معاني عُلاهم ... وتغنّى بمدحهم كلُّ شادِ
نَسَبٌ باهرُ السنا خالديٌّ ... قد تساوت غاياتُه والمبادي

منها :

١٥ يترامى في الدست بين جلالٍ ... وجمالٍ وسؤدد وسداد ١٨٩
فتواقيعُه تراها طرازاً ... رُمي الروضُ عندها بالكساد
وبأقلامه يُسرّ الموالي ... إن يراها كما يُساء المُعادي

١٥ جلال وجمال ، الأصل : جمال وجلال ، أعيان العصر ١٩٣ ب ٦ .
١٧ يساء ، الأصل : يسوء ، أعيان العصر ١٩٣ ب ٨ .

Certifi
Kodak Color Control Patches
Blue Cyan Green Yellow Red Magenta White 3/Color Black
© Kodak, 2007 TM Kodak
Certifi

(٤١٢٣) الصالح ابن الناصر

إسماعيل بن محمد بن قلاون الملك الصالح ابن الملك الناصر ابن الملك المنصور عماد الدين أبو الفداء ، كان خير الإخوة لما اختلف الناس أيّام الناصر أحمد عندما توجّه من القاهرة وأقام بالكرك . قال الأمير بدر الدين جنكليّ ابن البابا وقد اجتمع الأمراء المشايخ والأمراء الخاصكيّة طلباً لإقامة سلطانٍ : يا أمراء – يعني الخاصكيّة – أنتم أمراء وكبار وأصهار السلطان وأزواج بناته وأنتم أخبر بأولاد أستاذكم ، أبصِروا من كان فيهم ديّناً عاقلاً ولُّوه عليكم ! فقالوا : هذا سيّدي إسماعيل . فأقامه الأمير بدر الدين وأجلسه على الكرسيّ وحلف له وحلف الأمراء والعسكر جميعه ، وجُهِّز الأميرُ سيفُ الدين طُقْتَمُر الصَّلاحيّ إلى دمشق ليحلّف الأمراء واستقرّ أمر الناس على خيرٍ وكان ذلك يوم الخميس ثاني عشري المحرّم سنة ثلاث وأربعين وسبعمائة . وتوفي رحمه الله تعالى في رابع ربيع الآخر سنة ستّ وأربعين وسبعمائة . وكان شكلاً حسناً حلو الوجه أبيض بصُفرة وعلى خدّه شامة ، فيه خيرٌ وتُلاوة . ولكنّه لما تولّى المُلك استولى النساء عليه ومال إليهنّ ، وتزوّج ابنة شهاب أحمد بن بكتمر الساقي التي من بنت نائب الشام تنكز ، ثمّ تزوّج بابنة الأمير سيف الدين طُقْزتمر الناصريّ نائب الشام ، وكان يميل إلى السودان من النساء وكان يؤثرهنّ ، وكان المدبّر لدولته الأمير سيف الدين

١١ عشري ، أعيان العصر ١٩٥ ب ٦ : عشرين ، الأصل والمنهل الصافي .
١٦ بابنة ، الأصل : ابنة ، أعيان العصر ١٩٥ ب ١٢ والمنهل الصافي .

٤١٢٣ نقله ابن تغري بردي في المنهل الصافي ١٨٨ ب ؛ وقارن بأعيان العصر ١٩٥ أ ١٥ والدرر الكامنة ، رقم ٩٦٠ .

Certifi
Kodak Color Control Patches
© Kodak, 2007 TM Kodak
Blue Cyan Green Yellow Red Magenta White 3/Color Black
Certifi

أرغون العلائيّ المقدَّم ذكره في مكانه . ولمّا تولّى الملك | أقرّ الأمير شمس ٨٩ ب
الدين آقسُنقر السلاّري نائب الناصر أحمد أخيه على نيابة مصر ، ثمّ أمسكه
وولّى النيابة للأمير سيف الدين الملك الآتي ذكره إن شاء الله تعالى . وكان
وادعاً ساكناً قليل الشرّ رحمه الله تعالى . ولمّا توفي تولّى المُلك أخوه وشقيقه
الكامل شعبان الآتي ذكره إن شاء الله تعالى في حرف الشين المعجمة وذلك
بوصيّة منه . وقلت أنا مضمّناً (من الطويل) :

مضى الصالحُ المرجوّ للبأس والندى ومَن لم يزل يلقى المُنى بالمنائحِ
فيا مُلكَ مصرٍ كيف حالك بعده إذا نحن أثنينا عليك بصالحِ

(٤١٢٤) مجد الدين السلاّميّ

إسماعيل بن محمد بن ياقوت ، هو الخواجا مجد الدين السلاّميّ ، كان رجلاً عظيماً داهيةً ذا عقل وافر وحسنِ تلطّفٍ ومداخلة للملوك ، وهو كان السبب في الصلح بين المسلمين والتتار أيّام القان بو سعيد ، وكانت له وجاهة زائدة عند السلطان الملك الناصر وعند المُغُل لحسن تأتّيه وما رأيت مثله في النطق السعيد المناسب ، وكان إذا سافر إلى بلاد تبريز يقيم بالأُردو ويكون مكاتبات السلطان إليه والقماش والأصناف يجهَّز من مصر إليه ليتصرّف على ما يراه من إهداء ذلك إلى أعيان الأُردو ثقةً بمعرفته ودُربته ، وكان له مماليك أُقطعوا في الحلقة بمصر ، وله راتب كبير على السلطان من اللحم والخبز والكُماج والشعير والسكّر والحلوى والشمع وغير ذلك لعلّ ذلك يقارب المائة والخمسين درهماً في كلّ يوم ، وأعطاه السلطان قرية أرّاق

٧ الندى ، أعيان العصر ١٩٦ أ ٢ والنهل الصافي : الندى ، الأصل .

١ المقدم ذكره ، راجع ج ٨ ص ٣٥٥ ، رقم ٣٧٨٨ .
٤١٢٤ قارن بأعيان العصر ١٩٤ ب ١٢ والدرر الكامنة ، رقم ٩٦٤ .

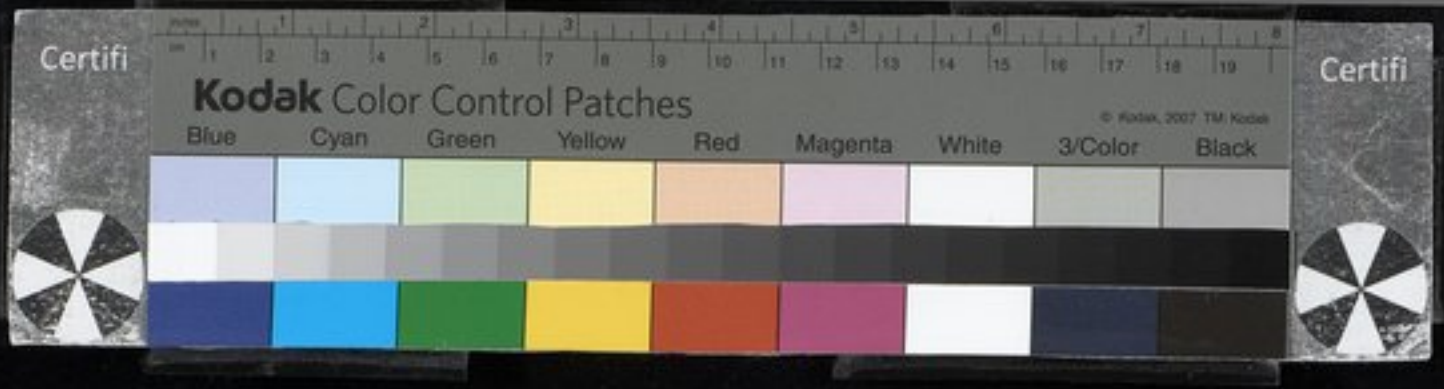

من بعلبك تُغِلّ في السنة عشرة آلاف درهم ، وكانت له في الدولة وجاهةٌ ، وكان النَّشْو يعظّمه ولا يكاد يفارقه . ولمّا مات السلطان تغيّر عليه قوصون وتنكّر له وأخذ منه مبلغ يسير . ومن أملاكه ببلاد الشرق السلاّميّةُ والماحوزة والمراوزة والمناصف . ومولده سنة إحدى وسبعين وستّمائة ، وتوفي يوم الأربعاء سابع جمادى الآخرة سنة ثلاث وأربعين وسبعمائة ، ودفن في تربته برّا باب النصر بالقاهرة .

إسماعيل بن محمود

(٤١٢٥) الصالح ابن نور الدين

إسماعيل بن محمود بن زَنْكي الملك الصالح نور الدين ابن الشهيد العادل نور الدين سُرّ به أبوه وختنه سنة تسع وستّين ، وزيّنوا دمشق يوم عيد الفطر وكان يوماً مشهوداً ، وتوفي والده نور الدين بعد الختان بأيّام وحلف أمراء دمشق للصالح ابنه هذا ، وحضر السلطان صلاح الدين من مصر ليكون مدبّر دولة هذا الصبيّ فوقعت الفتنة في حلب بين السنّة والرافضة ، وتوجّه الصالح إلى حلب ووصل صلاح الدين إلى دمشق وملك حمص ونازل حلب ، فجاءت النجدة للصالح من ابن عمّه صاحب الموصل فردّ صلاح الدين إلى حماة والتقى صلاح الدين بعزّ الدين مسعود ، فانكسر مسعود فردّ صلاح الدين إلى حلب وأعطاه المعرّة وكفَرْطاب وبارين ، وأخذ صلاح الدين منْبِجَ وعزاز ثمّ نازل حلب ، فبالغوا في جهاده فلمّا ملّ صالحهم ، وخرجت له أخت الصالح وهي طفلة فأطلق لها عزازَ لمّا طلبتها منه ، وكان مدبّر حلب والدة

٤١٢٥ قارن بالكامل لابن الأثير (الفهارس)، والبداية لابن كثير ١٢/٣٠٨ ، والنجوم الزاهرة ٦/٨٩ ، وشذرات الذهب ٤/٢٥٨ .

الصالح وشاذْبُخت وموفّق الدين خالد ابن القيسرانيّ ، فمرض الصالح بالقُولَنْج جمعتين ولمّا اشتدّ به الألم وصف له الأطبّاء قليل خمر فقال :
٣ لا أفعل حتّى أسأل الفقهاء ! فسألهم | فأفتوه ، وسأل العلاء الكاشانيّ فأفتاه ٩٠ ب
أيضاً ، فلم يقبل وقال : إن كان الله قد قرّب أجلي أيؤخّره شرب الخمر ؟
قال : لا . قال : فوالله لا لقيتُ الله وقد فعلتُ ما حرّم عليّ ! فمات ولم
٦ يشربه في رجب سنة سبع وسبعين وخمسمائة . ولمّا اشتدّ الأمر به أحضر الأمراء وحلّفهم لعزّ الدين مسعود صاحب الموصل ، فقيل له : لو أوصيتَ إلى ابن عمّك عماد الدين صاحب سِنْجار ، فإنّه صُعلوك ليس له غير
٩ سنجار وهو تربية أبيك وزوج أختك وهو شجاع كريم ، وعزّ الدين له من الفرات إلى همذان . فقال لهم : لم يخْفَ عنّي هذا ، ولكن علمتم استيلاء صلاح الدين على الشأم ومصر واليمن وعماد الدين لا يثبت له ، وعزّ
١٢ الدين له العساكر والأموال فهو أقدرُ على حفظ حلب وأثبتُ من عماد الدين ومتى ذهبتْ حلب ذهب الجميع . فاستحسنوا قوله .

وكانت أيّامه ثماني سنين وشهوراً . وأقام الحلبيّون النوحَ عليه والمأتم
١٥ وفرشوا الرماد في الأسواق وأقاموا على ذلك مدّةً لأنّه كما سُمّي صالحٌ عادلٌ مُنصِفٌ حسنُ السيرة سلك أسلوب أبيه . وكان شاذْبُخت الخادم والي القلعة فكتب إلى عزّ الدين مسعود يخبره وكان تقيّ الدين عمر
١٨ بمنبج ، فسار عزّ الدين عجلاً وقطع الفرات فانهزم تقيّ الدين إلى حماة فأغلق أهلها في وجهه الأبواب من جوره وصاحوا : عزّ الدين أتابك ، يا منصور ! فلاطفهم ، وأمّا عزّ الدين فصعد إلى قلعة حلب واستولى على
٢١ أموالها وذخائرها وأحسن إلى الأمراء فقالوا له : سرْ بنا إلى دمشق وغيرها لنأخذها ! وكان صلاح الدين قد عاد إلى مصر ، فقال : بيننا عهودٌ ومواثيق

٦ شاذبخت : شاذغت ، الأصل .
١٤ ثماني : ثمان ، الأصل .

Certifi
Kodak Color Control Patches
Blue Cyan Green Yellow Red Magenta White 3/Color Black
Certifi

لا يجوز العدول عنها . وأقام بحلب مدّة وعلم أنّه لا طاقة له على حفظ الموصل والجزيرة وحلب وأنّ شوكة صلاح الدين قويّة ، فسار إلى الرقّة وراسل
١٩١ أخاه عماد الدين في تسليم سنجار وتعويضه | عنها بحلب لقرب سنجار من
٣ الموصل – وقيل : إنّ عماد الدين سأله ذلك وقال : إنّ لم تفعل أعطيت سنجار لصلاح الدين – فأجابه إلى ذلك وسار عماد الدين إلى حلب ودخلها في ثالث
عشر المحرّم سنة ثمان وسبعين وخمسمائة . وكان صلاح الدين أولاً قد يئس
٦ من حلب لمّا بلغه أنّ عزّ الدين أخذها ، فلمّا بلغه خبر عماد الدين كتب إلى الخليفة يستأذنه في الاستيلاء على حلب ويقول : إن الجماعة الأتابكيّة يسعون في تفريق الكلمة ويستنهضون الفرنج لقتل المسلمين ويستعينون
٩ بالإسماعيلية . فأذن له في ذلك فجاء وملكها .

(٤١٢٦) أبو القاسم الإسماعيليّ

١٢ إسماعيل بن مَسْعدة بن إسماعيل بن أحمد بن إبراهيم بن إسماعيل بن العبّاس ابن مرداس – وليس بالسُّلميّ – أبو القاسم ابن أبي الفضل الإسماعيليّ الجرجانيّ حفيد الإمام أبي بكر صاحب « الصحيح » ، كان من الأئمة الكبار
١٥ في الفقه والحديث والوعظ والتقدّم عند الملوك مع حسن الأخلاق وكمال المروءة والصدق والثقة وجميل الطريقة ، وكان يعظ ويُملي ، سمع أباه وعمّه أبا المعمر المفضّل بن إسماعيل وأبا القاسم حمزة بن يوسف السهميّ وأبا بكر محمد بن يوسف بن الفضل الخطيب وغيرَهم خلقاً كثيراً ، وحدّث
١٨ بالكثير بجرجان ونيسابور والريّ وإصبهان وهمذان ومكّة وبغداد ، حدّث
٩١ ب ببغداد بكتاب « الكامل » لابن | عديّ « وتاريخ جُرجان » و « معجم شيوخ »

٤١٢٦ قارن بالمنتظم ٩/١٠ والمنتخب من سياق تاريخ نيسابور ٤٠ب ٢٤ وشذرات الذهب ٣/٣٠٤.
١٤ الإمام أبو بكر ، هو أحمد بن إبراهيم الإسماعيلي (توفي سنة ٣٧١) .

أبي أحمد ابن عديّ وغير ذلك من الأجزاء، روى عنه أبو القاسم ابن السمرقنديّ وأبو الحسن عليّ بن هبة الله بن عبد السلام الكاتب وأبو البركات إسماعيل ابن أبي سعد الصوفيّ وعبد الوهاب بن المبارك الأنماطيّ وآخرون . ولد سنة سبع وأربعمائة وتوفي بجرجان سنة سبع وسبعين وأربعمائة . وكان له يدٌ في النظم والنثر .

(٤١٢٧) أبو الطاهر الخشنيّ

إسماعيل بن مسعود الخُشَنيّ ابن أبي رَكْب – بفتح الراء وسكون الكاف – أبو الطاهر من أهل جيّان . أورد له ابن الأبّار في «تحفة القادم» (من الوافر) :

يقول الناس في مَثَلٍ تذكَّرْ غائباً تَرَهُ
فما لي لا أرى وطني ولا أنسى تذكُّرَهُ

وأبو الطاهر هذا أخو الأستاذ أبي بكر النحويّ . وقال : كان أبو الطاهر في جماعةٍ من الطلبة فمرّ بهم رجل معه محبَرَةُ آبنوس تأنّق في حليتها واحتفل في عملها ، فأرانا إيّاها وقال : أريد أقصد بها بعض الأكابر وأرغب أن تتمّموا احتفالي بأن تصنعوا لي بينكم أبيات شعر أقدّمها معها . فأطرق الجماعة وقال أبو الطاهر (من الكامل) :

وافتَكّ من عُدد العُلى زنجيّةٌ في حُلّةٍ من حلية تتبختَرُ
سوداءُ صفراءُ الحُليّ كأنّها ليلٌ تُطرِّزه نجومٌ تُزهِرُ

٤ سبع وأربعمائة : ست وأربعمائة في السياق ٤١ أ ١٦ .
١٠ وطني ، الأصل ونفح الطيب ٤/٣٢٣ ، ٤ : سكني ، مقتضب تحفة القادم ٢٢ ، ٥ ونفح الطيب ٤/١١٣ ، ١٥ و ١٦٠ ، ٦ .

٤١٢٧ قارن بالمقتضب من تحفة القادم ٢٢ ونفح الطيب المقري ٤/٣٢٣ .

فلم يغب الرجل عنهم إلاّ يسيراً وإذا به قد عاد إليهم وفي يده قلم نحاس مُذهب فقال لهم : وهذا ممّا أعددته للدفع مع هذه المحبرة فتفضّلوا بإكمال الصنعة عندي بذكره ! فبدر أبو الطاهر وقال (من الكامل) : ٣

حملتْ بأصفرَ من نِجارِ حُليِّها تُخفيه أحياناً وحيناً تُظهِرُ
خرسان إلاّ حينَ يرضع ثديها فتراه ينطق ما يشاء ويذكر ١٩٢

وحضر يوماً في جماعةٍ من أصحابه وفيهم أبو عبد الله ابن زرقون في شعبان في مكان ، فلما تملّوا من الطعام قال أبو طاهر لابن زرقون : أجِزنا يا أبا عبد الله ! وأنشد (من الطويل) : ٦

حَمِدْتُ لشعبانَ المبارك شبعةً تُسهِّل عندي الجوعَ في رمضانِ ٩
كما حمد الصبيُّ المتيَّم زَورةً تحمَّل فيها الهجر طول زمانِ

فقال (من الطويل) :

دعَوْها بشعبانيّة ولوأنّهم دعَوْها بشبعانيّة لكفاني ١٢

(٤١٢٨)

إسماعيل بن مسلم العبديّ قاضي جزيرة قَيس التي يقال لها كيش ،

٣ الصنعة ، الأصل : الصنيعة ، مقتضب تحفة القادم ٢٣ ، ١٠ ونفح الطيب ٤/٣٢٣ ، ١٣ .
٤ تظهر ، الأصل : يظهر ، مقتضب تحفة القادم ٢٣ ، ١١ ونفح الطيب ٤/٣٢٣ ، ١٤ .
٥ خرسان ، الأصل ونفح الطيب ٤/٣٢٣، ١٥ : خرصان ، مقتضب تحفة القادم ٢٣، ١٢ .
٦ و ٧ زرقون ، مقتضب تحفة القادم ٢٣ ، ١٤ ونفح الطيب ٤/٣٢٣، ١٧ : رزقون ، الأصل .
٧ تملوا ، الأصل : تملئوا ، مقتضب تحفة القادم ٢٣ ، ١٤ ونفح الطيب ٤/٣٢٣ ، ١٧ .
٩ شبعة ، مقتضب تحفة القادم ٢٣ ، ١٦ ونفح الطيب ٤/٣٢٣ ، ١٩ ؛ شعة ، الأصل .
١٢ بشبعانية ، مقتضب تحفة القادم ٢٤ ، ٢ ونفح الطيب ٤/٣٢٤ ، ٣ ؛ بشعبانية : الأصل || لكفاني ، الأصل ونفح الطيب : لشفاني ، مقتضب تحفة القادم .



روى له مُسلم والترمذيّ والنسائيّ . وقال أحمد وأبو حاتم : ثقة . وتوفي في حدود الستّين والمائة .

٣ (٤١٢٩)

إسماعيل بن معمر المكّيّ القراطيسيّ . قال صاحب الأغاني : كان مولى الأشاعثة ، وكان مألفاً للشعراء وكان أبو نواس وطبقته يقصدون منزله ٦ ويجتمعون عنده ويقضون مآربهم ويقصفون ويدعو لهم القيان وغيرهم من الغلمان ويساعدهم . وهو القائل (من السريع) :

وَيْلي على ساكن شَطّ الصَّراه مرَّر حُبِّيه عليّ الحياه
٩ ما تنقضي من عجبٍ فكرتي في خَصلة فرّط فيها الوُلاه
ترْك المحبّين بلا حاكم لم يُقعِدوا للعاشقَين القضاه

منها :

١٢ وقد أتاني خبر ساءني مقالها في السرّ — واسَوأتاه ! — |
أمِثلُ هذا يبتغي وَصْلنا ؟ أما رأى ذا وجهَه في المِراه ؟ ٩٢ ب

ولقي العباس بن الأحنف فقال له : هل قلت في معنى قولي شيئاً ؟ وأنشد ١٥ الأبيات . فقال : نعم ، قولي (من السريع) :

جارية أعجبها حُسْنُها ومِثلُها في الناس لم يُخْلَقِ

---

٦ يقصفون ، الأغاني ٢٠/٨٨ ، ٢٨ : يقصون ، الأهل || غيرهم ، الأصل : غيرهن ، الأغاني ٢٠/٨٨ ، ٢٩ .

٤١٢٩ قارن بالأغاني ٢٠/٨٨ وكتاب الورقة لابن الجراح ١٠٠ .

٨ — ١٠ الأبيات، راجع الورقة لابن الجراح ١٠٢ ومعجم البلدان «الصراة» ومصارع العشاق ١٧٥ (والأبيات منسوبة هناك إلى عمرو الوصافي) .

Certifi
Kodak Color Control Patches
© Kodak, 2007 TM Kodak
Blue Cyan Green Yellow Red Magenta White 3/Color Black
Certifi

خبَّرْتُها أنّي محبٌّ لها فأقبلتْ تضحك من منطقي
والتفتَتْ نحو فتاةٍ لها كالرشإ الوسنان في قُرْطَقِ
قالت لها : قولي لهذا الفتى : انظُرْ إلى وجهك ثمّ اعشَقِ

(٤١٣٠) أخو القعنبيّ

إسماعيل بن مسلمة أخو القَعْنَبِيّ المدنيّ ، سكن مصر . وثّقه ابن معين ، وكان من خيار الناس . قال الحاكم : زاهد ثقة . توفي سنة سبع عشرة ومائتين : وروى له ابن ماجه .

(٤١٣١) ابن معيشة المتكلّم

إسماعيل بن مفروح — بالفاء وبعد الراء واو وحاء مهملة — بن عبد الملك أبو العرب الكنانيّ السَّبْتيّ المغربيّ ويعرف بابن معيشة ، شابّ فاضل في علم الكلام والأدب ، وله شعر . قدم العراق وناظر ودخل حلب ومدح الظاهر غازي ابن صلاح الدين فخلع عليه ، وكان معروفاً بالكرم ، ودخل مصر فالتقى الحكيم أبا موسى اليهوديّ الذي أهدرَ دمه بالمغرب وهرب ، فاصطنعه أبو العرب فنُمي الخبر إلى صاحب الغرب فهرب ، فبُذل لرجلٍ ذهب حتى يقتله فأتاه على النيل فضربه بخشبةٍ فسقط في النيل ، وكانت وفاته سنة سبع وثمانين وخمسمائة .

٩ مهملة : معجمة ، الأصل .
١٤ ذهب : ذهباً ، تاريخ الإسلام للذهبي .
١٥ سبع وثمانين ، الأصل والترجمة تحت سنة ٥٨٥ في تاريخ الإسلام .

٤١٣٠ قارن بتهذيب التهذيب ١/٣٣٥ .
٤١٣١ مأخوذ من تاريخ الإسلام للذهبي (الذي أخذ أوله من ذيل تاريخ بغداد لابن الدبيثي ٢٥٠ب).

(٤١٣٢)

إسماعيل بن مكّي بن <إسماعيل بن> عيسى بن عوف القرشيّ
٣ الإسكندريّ الفقيه المالكيّ ، برع في المذهب وأقرأ الناس ، ورحل إليه ١٩٣
السلطان صلاح الدين يوسف وسمع منه «الموطّأ» . وتوفي سنة إحدى وثمانين وخمسمائة .

(٤١٣٣) ابن الهادي ٦

إسماعيل بن موسى الهادي ابن المهديّ ابن المنصور ، زوّجه الرشيد بابنته فاطمة بعد وفاة أبيه الهادي، ذكر ذلك ابن جرير الطبريّ. قال إسماعيل :
٩ كنت يوماً عند المعتصم وعنده مُخارق وعَلّوَيْه ومحمد بن الحارث بن بُسْخُنُّر فتغنّى أحدهم (من المديد) :

نام عُذّالي ولم أنَم واشتفى الواشون من سقمي
١٢ وإذا ما قلت : بي ألمٌ شكّ مَن أهواه في ألمي

فطرب المعتصم وقال : لمن هذا الشعر والغناء ؟ فأمسكوا ، وألحّ فقلتُ : لعُلَيّة بنت المهديّ . فأعرض عنّي وعرفت غلطي وأنّ القوم أمسكوا عمداً،
١٥ فتبين ما بي فقال : لا تُرَعْ فإنّ نصيبنا فيها مثل نصيبك !

١٠ بسخنر ، انظر الأغاني ١٢/٤٨ ، ١ : سحير ، الأصل .

٤١٣٢ مأخوذ من تأريخ الإسلام للذهبي، وقارن بالعبر للذهبي ٤/٢٤٢، وشذرات الذهب ٤/٢٦٨.
٨ ذكر ذلك ابن جرير الطبري ، انظر تأريخ الطبري ٣/٥٧٨ ، ١ .

(٤١٣٤) أبو غالب الضرير النحويّ

إسماعيل بن المؤمّل بن الحسين بن إسماعيل الإسكافيّ أبو غالب الضرير النحويّ ، كان فاضلاً أديباً شاعراً ، روى عنه أبو القاسم عبد الله بن محمد ابن ناقيا الشاعر وعبد المحسن بن عليّ التاجر وغيرهما . وتوفي سنة ثمان وأربعين وأربعمائة . ومن شعره (من الطويل) :

سَرَتْ ومطايا بَيْنِنا لم تُرَحَّلِ ... وزارت وحادي رَكْبِها لم يحمَّلِ
وجادت بوصلٍ كان للطّيف شكرُهُ ... وسرّتْ بوعدٍ في الكرى لم يحصَّلِ
وعهدي بها في الحيّ سَكْرَى من الصِّبَى ... وصاحيةً من زفرتي وتململي
تهزّ الصّبا منها شمائلَ قامةٍ ... ويجلو الكرى منها لواحظَ مُغزِلِ
منعَّمة تفترّ إمّا تبسّمتْ ... عن الدرّ أو نَوْر الأقاحي المُطَلَّلِ
نعمنا بها دهراً فمين لثمِ أحمرٍ ... ومن رشفِ مُسكيٍّ وتقبيلِ أكحلِ
كأنّ العبير الغضّ علّ سخينةً ... بمشمولةٍ من خمر بابِلَ سَلْسَلِ
يعلُّ بها وهناً مُجاجة ريقها ... وقد لحقَتْ أخرى النجوم بأوّلِ

قلت : شعر جيّد . — قال الوزير ابن المُسلمة : لا أرى في النحو مفتوح العين إلاّ هذا المغمض العين .

---

٤ ابن ناقيا ، راجع الأعلام للزركلي ٢٦٧/٤ : ابن باقيا ، الأصل ونكت الهميان ١١٩ ، ١٣ .
١٠ أو : أنو ، الأصل .
١٣ يعل : يعل ، الأصل .

٤١٣٤ نقل بعضه السيوطي في بغية الوعاة ٤٥٤/١ ، وقارن بنكت الهميان للصفدي ١١٩ والإرشاد ٢٦٦/٢ وإنباه الرواة ١٩٨/١ .

Certifi
Kodak Color Control Patches
Blue Cyan Green Yellow Red Magenta White 3/Color Black
Certifi

(٤١٣٥) ابن الجواليقيّ

إسماعيل بن موهوب بن أحمد < بن محمد > بن الخضر بن الجواليقيّ أبو محمد ابن أبي منصور اللغويّ الإمام ابن الإمام ، كان من أعيان العلماء بالأدب صحيح النقل كثير المحفوظ حجّةً ثقةً نبيلاً مليح الخطّ . ملكتُ « شرح المُمَع » للتمانينيّ بخطّ هذا إسماعيل وهو في مجلّدة واحدة في غاية الحسن وصحّة الضبط قلّ أن رأيتُ مثلها . قرأ الأدب على أبيه حتّى برع ، وكانت له حلقة بجامع القصر يقرئ فيها الأدب في كلّ جمعة ، وكان يُكتب أولاد الخلفاء ويقرئهم الأدب كأبيه مع النزاهة والديانة والرزانة . قال ابن الجَوزيّ : ما رأينا ولداً أشبه بأبيه مثل إسماعيل ابن الجواليقيّ . وقال ابن النجّار : سمع من أبي القاسم هبة الله بن الحُصين وأبي العزّ أحمد بن عبيد الله بن كادش وأبي غالب أحمد بن الحسن ابن البنّاء وغيرهم وأكثر عن والده وأبي الفضل ابن ناصر وأبي الحسن سعد الخير بن محمد الأنصاريّ وأمثالهم ، وحدّث باليسير . ولد سنة اثنتي عشرة وخمسمائة وتوفي سنة خمس وسبعين وخمسمائة في شوّال بعد أخيه إسحاق بشهرين . — وقد تقدّم ذكر أخيه .

٢ < بن محمد > ، عن الإرشاد ٢/٣٥٨ ، ١٢ .
٥ هذا إسماعيل ، كذا في الأصل ولعله « إسماعيل هذا » (وراجع Reckendorf, Arabische Syntax ٢٨٩ ، ٨ – ٩) .
١١ كادش ، الأصل : كادش ، ذيل طبقات الحنابلة ١/٣٤٦ ، ٢٢ والخ .

٤١٣٥ قارن بالإرشاد ٢/٣٥٨ ، وإنباه الرواة ١/٢١٠ ، وذيل طبقات الحنابلة ١/٣٤٦ ، وذيل تأريخ بغداد لابن الدبيثي ٢٥٠ أ وبغية الوعاة ١/٤٥٧ ، وشذرات الذهب ٤/٢٤٩ .

Certifi
Kodak Color Control Patches
© Kodak, 2007 TM Kodak
Blue Cyan Green Yellow Red Magenta White 3/Color Black
Certifi

١٩٤ (٤١٣٦) أبو عمرو السلميّ النيسابوريّ الصوفيّ

إسماعيل بن نُجَيْد – بضمّ النون وفتح الجيم وسكون الياء آخر الحروف وبعدها دال مهملة – ابن أحمد بن يوسف بن خالد أبو عمرو السلميّ النيسابوريّ الصوفيّ الزاهد شيخ زمانه في التصوّف ومسند مصره ، ورث من آبائه أموالاً كثيرة فأنفق سائرها على الزهّاد والعلماء ، وصحب أبا عثمان الحيريّ وسمع إبراهيم بن أبي طالب ومحمد بن إبراهيم البوشَنْجيّ وجماعة ، وحدّث عنه جماعة . وتوفي سنة خمس وستّين وثلاثمائة .

إسماعيل بن نصر

(٤١٣٧) الشاعر الأصبهانيّ

إسماعيل بن أبي نصر بن عَبْديل الشاعر الأصبهانيّ ، دخل بغداد ومدح بها أبا الحسن عليّ بن الحسين الغَزْنويّ . قال العماد الكاتب : كان أشعر شعراء أصبهان وأفرههم ، ولم يُعهد بها بعد أبي إسماعيل الطُّغْرائي مَن يجري مجراه ، وشعره مسبوك في بُوتقة الأبيوَرديّ يجري مجراه ويحوك على منواله ، ومدح البرهان الغَزْنويّ . واستلبته يد المنون في شبابه سنة ثلاث وأربعين وخمسمائة بفارس . ومن شعره (من الكامل) :

لله مسكيُّ الأباطح والذرى خلع الغمامُ عليه رَيْطاً أخضرا

٧ خمس وستين ، الأصل : ست وستين ، المنتظم ٧/٨٤ وطبقات الصوفية للسلمي ٤٥٤ ، ٧

٤١٣٦ مأخوذة من تاريخ الإسلام للذهبي (عن الحاكم النيسابوري) ؛ وقارن بطبقات الصوفية للسلمي ٤٥٤ ، والمنتظم ٧/٨٤ ، وطبقات الشافعية للسبكي ٢/١٨٩ ، وشذرات الذهب ٣/٥٠ .



نفضتْ ذوائبَ رَنْده كفُّ الصبا والصبحُ قد حدرَ النقابَ الأسفرا
والبدر معقود النِّطاق على السَّنا والنجم نشوانُ اللحاظ من الكرى
٣ نادمتُه والريحُ تقبض بسطتي حتى تنسَّمتُ الكثيبَ الأعفرا
والحيُّ قد جعلوا على تلَعاته رُقباء يبضهم الوشيجَ الأسمرا
شاموا وميضَ المشرفيّة بعدما أكدى الربابُ وعزّ أن يُستمطرا ٩٤ ب
٦ حتى إذا هبطوا مساقطَ مُزْنة لم يُبْصِروا إلاّ النجيعَ الأحمرا
وعجاجةٍ طمسَ النهارَ زهاؤها فغدا به طرفُ الغزالة أعورا
العاقرونَ الكُومَ حول قبابهم والمُوقِدون على التلاع العنبرا
٩ لم تعْرَ من وشْيِ الحرير جيادُهم إلاّ تدرَّعْنَ العجاجَ الأكدرا
وإذا امتطى العشّاق غاربَ أرضهم تركوا لُجين المشرفيّ معصفرا
ماذا على الواشين لو سكتوا وقد عهدوا بكائي عن ضميري مُخْبِرا
١٢ لله درُّ عزائمٍ عَلَويّة يرّحن بالعُوذ النوافح في البُرَى
يا نفسُ طيبي واطوي أردية الفلا فإلى الندى واصلت بالسير السُّرى
برهانُ دين الله لولا جُودُه لم تَرْجُ من صُبح الندى أن يُسْفِرا
١٥ ولقد يشتُ من الكِرام وفضلهم حتى عقدتُ على عُلاه الخِنْصِرا
كادت مواعظُه تُنشّط نفاسةً بمفارق الشُّهُب الطوالع مَفْخَرا
لم يبتسم للناس بارقُ ثغره إلاّ أراق حيًا العطاء على الورى
١٨ بَشَر تحلّ حُبا الهمومِ عداتُه حدّ الليالي ضاحكاً مستبشرا
أمّا العلوم فقد ملكتَ زمامها فغدوتَ في أنواعها متبحّرا
من قاس مثلك بالأئمّة لم يكن إلاّ كمن قاس الثريّا بالثّرى
٢١ شيم كديباج الرياض تواضراً أضحى بها نادي الندى متعطّرا

٦ مزنة : مزنه ، الأصل .
١٨ حد ، كذا في الأصل ولعله « مر » (وقد اقترح الدكتور إحسان عباس : « بشر يحل حبا الهموم غدا به جدّ الليالي ... ») .

عطفاً عليّ وكُن بضبعي جاذباً واذخرْ لك الحمد الأخصّ الأشهرا
فلقد لقيتُ من الزمان وريبه نُوباً تقضن قُوى المعاش كما ترى
١٩٥أ والصارم المغمود يُجهل قدره فإذا انتضيت عرفت منه الجوهرا ٣

قلت : شعر جيّد .

(٤١٣٨) أبو القاسم الواعظ

إسماعيل بن نصر بن عليّ بن يونس أبو محمد ابن أبي القاسم الواعظ ٦ البغداديّ ، كان فقيهاً شافعيّاً حسن الوعظ مليح الإيراد حلو العبارة ، سمع أبا طالب عبد القادر بن محمد بن عبد القادر بن يوسف وأبا سعد أحمد بن عبد الجبّار بن أحمد الصَّيرفيّ وأبا القاسم هبة الله بن < محمد بن > الحصين ٩ وغيرهم ، وحدّث باليسير . وتوفي سنة خمس وسبعين وخمسمائة . ومن شعره (من الكامل المجزوء المرقّل) :

إن كنتَ تُنكر ما ألاقي من طول وجدي واشتياقي ١٢
فاسألْ دموعيَ إن نطقْـ ـنَ بفيضهنّ من المآقي
واستخبرِ الزَّفراتِ إذ حاولن للبعد احتراقي
أتراكَ ترثي لي من أ بكْوَى فترْحم ما ألاقي ١٥
وتمنّ لي بتواصُلٍ يوماً وتُنْعِمُ بالتلاقي

ومنه (من الرجز) :

حنَّ إلى عهد الشباب والصِّبى صبٌّ كئيبٌ مستهامٌ فصبا ١٨

٧ الوعظ : الواعظ ، الأصل .
٩ < محمد بن > ، عن ذيل تأريخ بغداد لابن الدبيثي ٢٥١ أ .

٤١٣٨ قارن بذيل تأريخ بغداد لابن الدبيثي ٢٥٠ ب .

ولم تزل أشواقه تقلقُه حتى بكى من الجوى متنحيا
يذكر أيّاماً له تقادمتْ وصفو عيش لم يزل مُشتهَيا
من قبل أن تغرب شمس وصله ولم يكن بدرُ الوفا محتجبا
أيّامَ لا يخشى عدوّاً كاشحاً ولم يخَفْ في الحبّ عينَ الرُّقَبا
وصاحَ من عُظم الجوى: واأسفا ! وقال من غرامه : واحرَبا !

إسماعيل بن هبة الله

(٤١٣٩) عماد الدين ابن باطيش الشافعيّ

إسماعيل بن هبة الله بن سعيد بن هبة الله بن محمد الإمام عماد الدين أبو المجد ابن أبي البركات ابن أبي الرضا ابن باطيش الموصليّ الفقيه الشافعيّ ، ولد سنة خمس وسبعين وسمع ببغداد من جمال الدين أبي الفرج ابن الجوزيّ وابن سُكينة وابن المقرون وابن جُوالق وعبد الواحد بن سلطان ويحيى بن الحسن الأوانيّ وجماعة ، وبحلب من حنبل وبدمشق من الكنديّ وابن الحرّستانيّ وابن الزنف والخضر بن كامل وبحرّانَ من عبد القادر الحافظ ، ودرّس وأفتى وصنّف ، وكان من أعيان الأئمة وله معرفة بالحديث ومجاميع في أسماء الرجال وغير ذلك . وله كتاب « طبقات أصحاب الشافعيّ » و « مشتبه النسبة » و « المغني في شرح غريب المهذّب ولُغته وأسماء رجاله » ، وكان عارفاً بالأصول حسن المشاركة في العلوم ، روى عنه الدمياطيّ وابن النوْزيّ

١٠ خمس وسبعين ، يعني : وخمسمائة .

٤١٣٩ أكثره مأخوذ من تأريخ الإسلام للذهبي؛ وقارن بطبقات الشافعية للسبكي ٥/١٥ وشذرات الذهب ٥/٢٦٧ وراجع معجم المؤلفين ٢/٢٩٨ .

والتاج صالح الحاكم وابن الظاهريّ وجماعة ، وكان واصلاً عند الأمير شمس الدين لؤلؤ نائب المملكة وبينهما صحبة من الموصل ، درّس بالنورية بحلب وتخرّج به جماعة ، وانتقى لنفسه جزءاً عن شيوخه . توفي سنة خمس وخمسين وستّمائة وقد جاوز الثمانين . وأورد له ابن النجّار (من الطويل) :

بأيّ لسانٍ بَعد بُعدِك أنطقُ ... لأبدي جناياتٍ جناها التفرّقُ
سُهاد يجفّنُ العين منّي موكّل ... وقلب لتذكار الأحبّة يخفقُ
وشوق إلى الزَّوْراء يزداد كلّما ... ترنّم قُمْريٌّ وناحَ مُطوّقُ
وما شاقني جسر ولا رقّة ولا ... صراة بها ماءُ الفرات مُرَقْرَقُ
ولا نهرَ عيسى والحريم ودجلة ... ولا سُفُنها أمْسَت تخبُّ وتُعْنِقُ
ولكن ليلاتٍ تقضّت بسادةٍ ... برؤيتهم شملُ الهموم يُفرَّقُ
فلا غروَ أن يذري الدموعَ لبعدهم ... ومنهم حليفُ المكْرُمات الموفّقُ

(٤١٤٠) المليجيّ المقرئ

إسماعيل بن هبة الله بن عليّ بن هبة الله فخر الدين أبو الطاهر ابن أبي القاسم ابن المليجيّ المصريّ المُقْرئ المعدّل مُسْنِد القُرّاء في زمانه ، ولد سنة تسع وثمانين أو قبلها بيسير ، وقرأ بالسَّبْع على أبي الجَوْد وهو آخر من

٧ تاخ : تاغ ، الأصل .
٨ مرقرق : مرَّقْرق ، الأصل .
٩ الحريم ، انظر معجم البلدان لياقوت : الجرم ، الأصل .
١٠ يفرق : تفرق ، الأصل .
١٢و١٤ المليجي ، تأريخ الإسلام والمصادر السالفة : المليحي ، الأصل وشذرات الذهب ٥/٣٧٣ ، ٨ .
١٥ تسع وثمانين ، يعني وخمسمائة .

٤١٤٠ مأخوذ من تأريخ الإسلام للذهبي ؛ وقارن بالعبر ٥/٣٣٥ ، وطبقات القراء لابن الجزري ١/١٦٩ ، والنجوم الزاهرة ٧/٣٥٦ ، ١١ .

قرأ عليه وفاةً ، وازدحم عليه آخِر عمره الطلبةُ لعلوّه ولإتقانه ، وقرأ عليه الشيخ أثير الدين أبو حيّان وقطب الدين عبد الكريم والتقيّ أبو بكر الجَعْبريّ ، وتساوى القرّاء بعده في إسناد أبي الجود . وتوفي سنة إحدى وثمانين وستّمائة .

(٤١٤١) القوصيّ أبو الطاهر

إسماعيل بن هبة الله بن عبد الله القاضي أبو الطاهر القُوصيّ ، أديب شاعر ، روى عنه تقيّ الدين ابن دقيق العيد والفقيه عبد الملك بن أحمد الأرمَنْتيّ وأثير الدين أبو حيّان . أنشدني أثير الدين أبو حيّان قال : أنشدنا لنفسه (من الخفيف) :

يا شبابي ، أفسدتَ صالح ديني ... يامَشيبي ، نغّصتَ لذّة عيشي !
فعَدُوّان أنتما لا صديقا ... ن تلاعَبْتُما بحلْمي وطَيْشي

(٤١٤٢) عزّ الدين الإسنائيّ

إسماعيل بن هبة الله بن عليّ بن الصَّنيعة القاضي عزّ الدين الإسنائيّ أخو نور الدين وهو الأكبر ، سمع الحديث من قطب الدين القَسطلانيّ ، وكان من الفقهاء الفضلاء الكرماء اشتغل ببلده على الشيخ بهاء الدين القفطيّ ، ثم جرى بينه وبين شمس الدين أحمد بن السديد ما اقتضى أن ترك إسنا ، ودخل القاهرة وقرأ الأصول والخلاف والمنطق والجدل على شمس الدين |

١٦ دخل ، الأصل : رحل إل ، الطالع السعيد ١٧٠ ، ٤ .

٤١٤١ مأخوذ من الطالع السعيد للأدفوي ، رقم ١٠١ .
٤١٤٢ مأخوذ من الطالع السعيد ، رقم ١٠٠ ؛ وقارن بأعيان العصر ١٩٧ ب ٢ .

Certifi
Kodak Color Control Patches
© Kodak, 2007 TM Kodak
Blue Cyan Green Yellow Red Magenta White 3/Color Black
Certifi

٩٦ ب محمد بن محمود الأصبهانيّ ولازمه سنين ، وكان كريماً جواداً محسناً إلى أهل بلاده ، وولي الحكم من ابن بنت الأعزّ ، ثمّ ولي من جهة ابن دقيق العيد وعُمل عليه وحصل منه كلام ، وجرّه ذلك إلى أن انتقل إلى حلب ناظرَ الأوقاف ودرّس بها وظنّ الشيعة بحلب لكونه من إسنا أن يكون شيعيّاً ، فصنّف كتاباً في فضل أبي بكر رضي الله عنه وأقام بحلب شهراً يستدلّ على إمامة أبي بكر ونجم الدين ابن مَكّيّ إلى جانبه مُعيد ، وصنّف كتاباً ضخماً في شرح « تهذيب النُّكَت » ، وكان في ذهنه وقفة إلاّ أنّه كان كثير الاشتغال، وكان بحلب إلى أن وصل قازانُ إلى البلاد فعاد إلى القاهرة ، وتوفي بها سنة سبعمائة ، وأظنّه جاء إلى صَفَد قاضياً أيّام نائبها الأمير سيف الدين كرآي المنصوريّ فما مكّنه من الإقامة بها .

(٤١٤٣)

إسماعيل بن هارون نفيس الدين الدِّمْشناويّ العَبْسيّ الصوفيّ المعروف بابن خَيْطيّة ، كانت له معرفة بالقراآت ومشاركة في النحو والأدب ، كان صوفيّاً بالجامع الناصريّ بمصر . توفي في حدود الثلاثين وسبعمائة . ومن شعره (من الرجز) :

قُلْ لظباء الكُثُبِ رفقاً على المُكْتَئِبِ
رفقاً بمن بُلي بكمْ شيخاً وكهلاً وصَبِي
دموعُـه جاريـة كالوابلِ المنسكبِ

٦ معيد ، الأصل : معيداً ، الطالع السعيد ١٧٠ ، ١٣ .
١٣ خيطية ، الطالع السعيد ١٦٨ ، ١٠ : حنطة ، الأصل وأعيان العصر .

٤١٤٣ مأخوذ من الطالع السعيد ، رقم ٩٩ ؛ وقارن بأعيان العصر ١٩٧ أ ، والدرر الكامنة ، رقم ٩٦٩ .

على زمانٍ مرّ في لذّة عيشٍ خصيبِ
لذّةُ أيّام الصِّبى يا ليتَها لم تَغِبِ
١٩٧ قَضَيْتُ فيها وَطَراً ونِلْتُ فيها أَرَبي ٣
بين حِسانٍ خُرَّدٍ مُنَعَّماتٍ عُرُبِ
وشادنٍ مُبتسمٍ عن دُرِّ ثَغْرٍ شَنَبِ
ألفاظُه تفعل ما تفعلُ بنتُ العِنَبِ ٦

(٤١٤٤) مجد الدين ابن الكتبيّ

إسماعيل بن إلياس الصاحب المعظّم مجد الدين ابن الكُتُبيّ . قال ابن القوطيّ : كان من أفاضل الأعيان مليح الخطّ ، قرأ الطبّ والهندسة والأدب وولي الأعمال الجليلة ، كتبت عنه ، وكان جميل الجملة والتفصيل ، قُتل بدار الشاطبا وكان يومئذ صائماً في جمادى الآخرة سنة ثمان وثمانين وستمائة . ٩

(٤١٤٥) المزنيّ الشافعيّ ١٢

إسماعيل بن يحيى أبو إبراهيم الفقيه المصريّ المعروف بالمُزَنيّ صاحب الشافعيّ رضي الله عنه ، كان زاهداً عالماً مجتهداً مناظراً مِحْجاجاً غوّاصاً على المعاني الدقيقة ، صنّف كتباً كثيرة : « الجامع الكبير » و « الجامع الصغير » و « مختصر المختصر » و « المنثور » و « المسائل المعتبرة » و « الترغيب في العلم » و « الوثائق » . — قال الشافعيّ : المزنيّ ناصر مذهبي . وكان مُجاب ١٥

٩ قرأ الطب ، الأصل : قرأ في الطب ، تأريخ الإسلام .

٤١٤٤ مأخوذة من تأريخ الإسلام للذهبي ؛ وقارن بمعجم الأطباء لعيسى بك ١٣٦ .
٤١٤٥ بعضه مأخوذ من وفيات الأعيان ١/١٩٦ ؛ وقارن بطبقات الشافعية للسبكي ١/٢٣٨ ، والنجوم الزاهرة ٣/٢٩ ؛ وراجع معجم المؤلفين ٢/٢٩٩ .

الدعوة ، وكان يغسل الموتى تعبُّداً وديانةً ، وقال : تعانيتُ ذلك ليرقّ قلبي فصار عادةً ، وهو الذي غسّل الشافعيّ . وكان رأساً في الفقه ولم تكن له معرفة بالحديث كما ينبغي . وثّقه أبو سعيد ابن يونس . وتوفي لستّ بقين من رمضان سنة أربع | وستين ومائتين . وكان إذا فرغ من مسئلة أودعها مختصرَه قام إلى المحراب وصلّى ركعتين شكراً لله تعالى . — وقال أبو العباس ابن سُريج : يخرج « مختصر » المزنيّ من الدنيا عذراء لم تُفتَضّ . وهو أصل الكتب المصنّفة في مذهب الشافعيّ وعلى مثاله رتّبوا ولكلامه فسّروا وشرحوا. — ولمّا ولي القاضي بكّار بن قُتيبة — الآتي ذكره إن شاء الله تعالى — مصرَ وكان حنفيّ المذهب توقّع الاجتماع بالمزنيّ فلم يتّفق ، فاجتمعا في صلاة جنازة ، فقال بكّار لأحد أصحابه : سلْ المزنيّ شيئاً حتى أسمع كلامه ! فقال له ذلك الشخص: يا أبا إبراهيم، قد جاء في الأحاديث تحريم النبيذ وجاء تحليله أيضاً، فلِمَ قدّمتم التحريم على التحليل ؟ فقال المزنيّ : لم يذهب أحد من العلماء إلى أنّ النبيذ كان حراماً في الجاهليّة ثمّ حُلّل ، ووقع الاتّفاق على أنّه كان حلالاً ثمّ حُرّم ، فهذا يعضد صحّة الأحاديث بالتحريم . فاستحسن منه ذلك . — وكان المزنيّ في غاية الورع وبلغ من احتياطه أنّه كان يشرب في جميع فصول السنة في كوز نحاس ، فقيل له في ذلك فقال : بلغني أنّهم يستعملون السُّرْجين في الكيزان والنار لا تُطهرها . — وكان إذا فاتته صلاة جماعةٍ صلاّها منفرداً خمساً وعشرين صلاةً استذراكاً لفضيلة الجماعة .

٦ سريج ، وفيات الأعيان ١/١٩٦ ، ١٠ : سريج ، الأصل .

(٤١٤٦) اليزيديّ

إسماعيل بن يحيى بن المبارك اليزيديّ أخو إبراهيم المقدّم ذكره . كان إسماعيل أحد الأدباء والرواة الفضلاء وكان شاعراً مصنّفاً صنّف كتاب « طبقات الشعراء » . توفي قبل السبعين والمائتين. ومن شعره (من الخفيف) :

كلّما رابني من الدهر ريب ... فاتّكالي عليك يا ربِّ فيهِ
إنّ مَن كان ليس يدري أفي المح ... بوب صُنْع له أو المكروهِ ١٩٨
لحَريٌّ بأنْ يفوّض مـا يع ... جز عنه إلى الذي يكفيه
الإله البرُّ الذي <هو> في الرأ ... فة أحْنى من أمّه وأبيه
قعدَتْ بي الذنوبُ أستغفِر اللّـ ... ـهَ لها مُخْلِصاً وأستعفيه
كم يوالي لنا الكرامة والنع ... مةَ من فضله وكم نعصيه

(٤١٤٧) محيي الدين ابن جهبل

إسماعيل بن يحيى بن إسماعيل بن جَهْبَل القاضي محيي الدين الحلبيّ ثمّ الدمشقيّ الشافعيّ ، مولده سنة ستّ وستّين وستّمائة ، وربي هو وأخوه

٨ <هو> ، الإرشاد ٢/٣٦٠ ، ٣ : — الأصل .
٩ استعفيه ، الأصل : استوفيه ، الإرشاد ٢/٣٦٠ ، ٤ .
١٠ كم ، الإرشاد ٢/٣٦٠ ، ٥ : لم ، الأصل .

٤١٤٦ مأخوذ من الإرشاد ٢/٣٥٩ .
٢ المقدم ذكره ، راجع ج ٦ ص ١٦٥ ، رقم ٢٦١٦ .
٤١٤٧ قارن بأعيان العصر ١٩٨ أ ، والدرر الكامنة ، رقم ٩٧١ .

Certifi
Kodak Color Control Patches
Blue Cyan Green Yellow Red Magenta White 3/Color Black
Certifi

الإمام شهاب الدين يتيمَيْن فقيرين فتفقّها وتميّزا ، سمع من القاضي شمس الدين ابن عطاء وجمال الدين ابن الصيرفيّ وجماعة خرّج له عنهم علَمُ الدين البِرْزاليّ ، وتفقّه بابن المَقْدسيّ وبابن الوكيل ، ودرّس وأفتى وحصّل دنيا واقتنى أملاكاً ، وناب في القضاء بدمشق وولي تدريس الأتابكيّة ، ونُدِبَ لقضاء طرابلس فباشر ولم يُحمد، سمع منه البرزاليّ وابن سعد والذُّهليّ والشيخ شمس الدين ، وكان مليح الشكل والبِزّة نقيّ الشيبة جيّد المعرفة بالأحكام والمكاتيب . توفي سنة أربعين وسبعمائة .

(٤١٤٨) القطّان المحدّث

إسماعيل بن يزيد الأصبهانيّ القطّان ، محدّث رحّال عالي الإسناد ، صنّف « كتاب اللباس » وغيره . وتوفي بعد الستّين والمائتين تقريباً .

(٤١٤٩) أبو فائد الشاعر

إسماعيل بن يسار النساء ، إنّما سمّي أبوه يسار النساء لأنّه كان يصنع طعام العُرس ويبيعه فيشتريه مَن أراد التعريس . وكان من موالي بني تَيْم ، تَيْم قريش . وكان إسماعيل منقطعاً إلى الزبير ، من شعراء الدولة الأمويّة، | وكان طيّباً مليح الشعر . قيل إنّه عادلَ مرّةً عروةَ بن الزبير في مَحْمِل ، ٩٨ ب

١ – ٢ شمس الدين، أعيان العصر ١٩٨ أ٣ والدرر الكامنة ١/١٤٣٨٤ (وأظن أنه عبد الله بن محمد ابن عطاء شمس الدين الحنفي المتوفى سنة ٦٧٣ ، انظر ذيل مرآة الزمان ٣/٩٥) : شهاب الدين ، الأصل .

١٢ النساء ، الأصل : النساني ، الأغاني ٤/٤٠٨ .

٤١٤٨ قارن بذكر أخبار إصبهان لأبي نعيم ١/٢٠٩ ولسان الميزان ١/٤٤٣ .

٤١٤٩ لعله مأخوذ من الأغاني ٤/٤٠٨ .

Certifi
Kodak Color Control Patches
© Kodak, 2007 TM Kodak
Blue Cyan Green Yellow Red Magenta White 3/Color Black
Certifi

فقال عروة لبعض غلمانه : انظرْ كيف ترى المحمل ! مال واعتدل . فقال إسماعيل : الله أكبر ، ما اعتدل الحقّ والباطل قطّ قبل الليلة ! فضحك عروة وكان يستطيبه . — وقال إسماعيل يفخر بالعجم على العرب (من الخفيف) :

رُبَّ خالٍ مُتَوَّجٍ لي وعَمّ ماجدِ المجتدى كريمِ النصابِ
إنّما سُمِّيَ الفوارسُ بالقُر س مضاهاةَ رفعة الأنسابِ
فاتْرُكي الفخر — يا أُمامَ — علينا واتركي الجورَ وانْصفي بالصوابِ
إذ نُربّي بناتنا وتدُسّو ن سِفاهاً بناتِكم في التّرابِ

فلمّا سمعه أشعب قال : يا أبا فائد ، أراد القوم بناتهم لغير ما أردتموهنّ له . قال : وما ذاك ؟ قال : دفن القوم بناتهم خوفاً من العار وربّيتموهنّ لتنكحوهنّ . فخجل إسماعيل وضحك من كان حاضراً . — قال إسحاق الموصليّ : غنّتني الوليد بن يزيد في شعرٍ لإسماعيل بن يسار وهو (من السريع) :

حتّى إذا الصُّبح بدا ضوءُه وقاربَ الجوزاءَ والمِرْزَمُ
أقبلتُ والوطءُ خفيف كما يَنساب في مكمنه الأرقمُ

فقال : من يقول هذا ؟ قالوا : رجل في الحجاز يقال له إسماعيل بن يسار . فكتب في إشخاصه إليه ، فلمّا دخل استنشده القصيدة فأنشده :

كَلَمْتُمُ أنتِ الهمُّ يا كلثَمُ وأنتمُ الداء الذي أكتُمُ
أكاتِمُ الناسَ هوًى شفّني وبعضُ كتمان الهوى أحزمُ

١ مال واعتدل ، الأصل ولعله « قال : اعتدل » وفي الأغاني ٤/٤٠٩ ، ٥ : « قال : أراه معتدلاً » .
٤ المجتدى : المحتدى ، الأصل : مجتدى ، الأغاني ٤/٤١١ ، ١٠ .
٦ انصفي ، الأصل : انطقي ، الأغاني ٤/٤١١ ، ١٢ .
١٢ قارب ، الأصل : وغارت ، الأغاني ٤/٤١٦ ، ١١ .
١٣ أقبلت ، الأصل : خرجت ، الأغاني ٤/٤١٦ ، ١٢ || خفيف ، الأصل : خفي ، الأغاني || في ، الأصل : من ، الأغاني (ويبدو أن قراءات الأغاني أصح) .

Certifi
Kodak Color Control Patches
© Kodak, 2007 TM Kodak
Blue Cyan Green Yellow Red Magenta White 3/Color Black
Certifi

أبدي الذي تخفينه ظاهراً أرتدّ عنه فيكِ أو أُقدِمُ
١٩١ إمّا بيأسٍ منك أو مَطْمَعٍ يُسدى بحسن الودّ أو يُلْتَحَمُ
لا تتركيني هكذا مبتّاً لا أمتَحُ الودّ ولا أصرَمُ ٣
آيةَ ما جئتُ على رِقْبَةٍ بعد الكرى والحيُّ قد نوّموا
ودون ما حاولتُ إذ زرتُكم أخوكِ والخالُ معاً والحَمُو
أخافتُ المَشْيَ حِذارَ الرّدى والليلُ داجٍ حَنَكَكِ مظلِمُ ٦
وليس إلاّ اللهُ لي صاحبٌ إليكمُ والصارمُ المُهْذَمُ
حتى دخلتُ البيتَ فاستدرفَتْ من شَفَقٍ عيناكِ لي تَسْجِمُ
ثمّ انجلى الحزنُ وروعاتُه وغُيِّبَ الكاشحُ والمُبْرِمُ ٩
فبتُّ فيما شئتُ في نِعمة يَمْتَحُبُها ثغرُها والفمُ
حتى إذا الصبح بدا ضوءُه . . . . . البيتين

قال : فطرب الوليد حتى نزل عن فرشه وسريره وأمر المغنّين فغنّوا ١٢
الصوت، وشرب عليه أقداحاً وأمر لإسماعيل بجائزة سنيّة وكسوة وسرّحه إلى الحجاز . — ودخل على هشام بن عبد الملك وهو بالرُّصافة في خلافته جالس على بركةٍ له في قصره ، فاستنشده وهو يُرى أنّه ينشده مديحاً له ، فأنشده ١٥ قولَه يفخر بالعجم (من البسيط) :

يا رَبْعَ رامةَ بالعَلْياء مِن رِيم هل ترجعنّ إذا حبّيتُ تسليمي ؟

منها : ١٨

أصلي كريم ومجدي ما يُقاس به ولي لسان كحدّ السيف مسمومِ

٢ إما ، الأغاني ٤/٤١٧ ، ٣ ؛ أما ، الأصل .
٦ حلك ، الأصل ؛ حالك ، الأغاني ٤/٤١٧ ، ٧ .
٧ صاحب ، الأغاني ٤/٤١٧ ، ٩ ؛ صاحباً ، الأصل .
١٠ ثغرها ، الأصل ؛ نحرها ، الأغاني ٤/٤١٧ ، ١٢ .

أحْمي به مجدَ أقوامٍ ذوي حسبٍ من كلّ قَرْمٍ بتاج الملك معمومِ
جحاجحٍ سادةٍ بُلْخٍ مَرازبةٍ جردٍ عتاقٍ مسامِيحٍ مَطاعيمِ ٩٩ ب
من مثل كسرى وسابورالجنود معاً والضُّرَّمُزان لفخرٍ أو لتعظيمِ
أُسْدِ الكتائب يومَ الروع إن زحفوا وهم أذلّوا ملوكَ الترك والرومِ

فغضب هشام وقال : يا عاضّ بظر أمّه ، أعليٌّ تفخر وإيّايَ تنشد مدحَ نفسك وأعلاج قومك ؟ غُطّوه في الماء ! فغُطّ حتى كادت تخرج نفسه ؛ ونُفي إلى الحجاز ، وكان مبتلًى بالعصبيّة للعجم ، وكان لا يزال محروماً .

(٤١٥٠) المروزيّ المحبوبيّ

إسماعيل بن بنال أبو إبراهيم المَرْوَزيّ المحبوبيّ ، سمع من المحبوبيّ « جامع » الترمذيّ ، وكان ثقةً عالماً . وتوفي سنة إحدى وعشرين وأربعمائة .

إسماعيل بن يوسف

(٤١٥١) أبو عليّ القتّال

إسماعيل بن يوسف أبو عليّ القتّال ، من أهل البصرة ، سكن بغداد وكان كثير الشعر . قال المرزبانيّ : كان يُهاجي ابن الخيّازة المغيّر . وهو القائل (من الرمل المجزوء) :

١٤ القتال : العتال ، الأصل : القتاك ، طبقات الشعراء لابن المعتز ٤٠٣ ، ١ .

٤١٥٠ قارن بشذرات الذهب ٣/٢١٩ .
٤١٥١ قارن بطبقات الشعراء لابن المعتز ٤٠٣ .

يـا شباباً سلبَتْنِي ه الليالي والخطوبُ
طلعتْ في الرأس شمس ما لها عنه غروبُ

ومن شعره (من الكامل) : ٣

لو أنّ خَطرة كُنهِ وَهْمٍ صافحَتْ وَجَنَاتِها لَرأيتَهنّ دَوامي

ومنه (من الخفيف) :

طلعتْ أنجمُ المشيـ ـب وكانت غوائبا ٦
في بروج من المَفا رقِ رُعْنَ الكواعبا ١١٠٠
كُنّ سُوداً فصِرْنَ في كلّ صُدْغٍ كواكبا

(٤١٥٢) الديلميّ الزاهد ٩

إسماعيل بن يوسف أبو عليّ الديلميّ الزاهد العابد، جالس الإمام أحمد وكان من خيار الناس وأشهرهم بالزهد والورع والصيانة يحفظ أربعين ألف حديث ، وكان يسكن بالأرحاء على شاطئ نهر عيسى . قال : اشتهيتُ حلوى ١٢ فخرجتُ في الليل من المسجد، فإذا بجانبَي الطريق أخاوين حلوى ، فنوديت : يا إسماعيل ، هذا الذي اشتهيتَ ، وتركُه خير لك ! فتركته . اتّفقوا على صدقه وورعه وحفظه ومعرفته بالحديث . قيل : إنّه كان يذاكر بسبعين ١٥ ألف حديث ويحفظ أربعين ألف حديث . حدث عن مجاهد بن موسى وغيره ، وروى عنه العبّاس بن يوسف الشكليّ . توفي سنة خمس وخمسين ومائتين .

٤ خطرة : خطره ، الأصل .
١٢ بالأرحاء ، انظر معجم البلدان ٤/٨٤٢ ، ٥ : بالأرجاء ، الأصل .
١٣ أخاوين ، الأصل : أخادين ، تاريخ بغداد ٦/٢٧٦ ، ٣ .

٤١٥٢ لعله مأخوذ من طبقات الحنابلة لابن أبي يعلى ١/١٠٧ ، وقارن بتاريخ بغداد ٦/٢٧٤ .

(٤١٥٣) صدر الدين ابن مكتوم الشافعيّ

إسماعيل بن يوسف بن نجم بن مكتوم بن أحمد بن محمد بن سُلَيم القيسيّ الشيخ المقرئ الفقيه المسند المعمَّر بقيّة المشايخ صدرُ الدين أبو الفداء السُّوَيديّ الدمشقيّ الشافعيّ ، ولد سنة ثلاث وعشرين وسمع من ابن المُنَجّى كثيراً ومن مُكرَّم وأبي نصر ابن الشيرازيّ وإسماعيل بن ظفر والسخاويّ وعدّة ، وتفرّد وتكاثر عليه الطلبة ، وتلا على الشيخ علَم الدين السخاويّ بحرْف أبي عمرو وابن كثير وعاصم ، ونزل في المدارس وهو آخر من قرأ على السخاويّ ، وكان حسن الأخلاق سهل القياد له عقار كثير يقوم به ، حجّ سنة إحدى عشرة وحدّث بالحرم الشريف ، سمع منه ابنا شمس الدين وصلاح الدين العلائيّ وتقيّ الدين السُّبكيّ والوانيّ وابن الفخر وخلق كثير . وتوفي سنة ستّ عشرة وسبعمائة . | ١٠٠ ب

(٤١٥٤) الحسنيّ الخارج بالحجاز

إسماعيل بن يوسف بن إبراهيم بن موسى بن عبد الله بن حسن بن حسن ابن عليّ بن أبي طالب الحسنيّ ، هو من بيتٍ خرج منهم جماعة على الخلفاء بالحجاز والعراق والمغرب ، وخرج هذا بالحجاز وهو شابّ له عشرون سنة

٤ ثلاث وعشرين ، يعني : وستمائة .
٩ إحدى عشرة ، يعني : وسبعمائة .
١٤ منهم : كذا في الأصل .

٤١٥٣ قارن بأعيان العصر ١٩٨ أ ١٣ والدرر الكامنة ، رقم ٩٨٤ ، ونقله ابن تغري بردي في المنهل الصافي ١٨٩ ب .
٤١٥٤ راجع أعيان الشيعة ١٢/١٩٤ .

وتبعه خلق، وعاث في الحرمين وقتل من الحاجّ أكثر من ألف رجل ، ثمّ هلك هو وأصحابه بالطاعون ، وكان خروجه سنة إحدى وخمسين ومائتين في زمن المستعين بالله ، وهلك في السنة الثانية سنة اثنتين وخمسين ومائتين .

(٤١٥٥) الشريف الطبيب

إسماعيل <...> الشريف شرف الدين ، كان طبيباً عالي القدر وافر العلم وجيهاً في الدولة ، وكان في خدمة السلطان علاء الدين محمد خوارزمشاه، وله منه الإنعام الوافر والمرتبة المكينة وقرّر له في كلّ شهر ألف دينار ، وله معالجات بديعة وآثار حسنة في الطبّ ، وعُمِّر وتوفي في أيّام خوارزمشاه. وله من الكتب « الذخيرة الخوارزمشاهيّة في الطبّ » بالفارسيّ اثنا عشر مجلّداً ، « كتاب الخفيّ العلائيّ في الطبّ » بالفارسيّ مجلّدان صغيران ، « كتاب الأغراض في الطبّ » بالفارسيّ مجلّدان ، « كتاب باذكار في الطبّ » بالفارسيّ مجلد .

٥ <...> بياض في الأصل ، وهو إسماعيل بن الحسن (؟) الحسيني الجرجاني المذكور عند بروكلمان ١/٦٤١ والملحق ١/٨٨٩ ومعجم المؤلفين لكحالة ٢/٢٦٤ (إلا أن لقبه في كل المصادر سوى ابن أبي أصيبعة : زين الدين) .

١٠ مجلداً ، ابن أبي أصيبعة ٢/٣٢: مجلد ، الأصل || الخفي ، ابن أبي أصيبعة ٢/٣٢، ٣ : الخفي ، الأصل .

١٤ الأغراض ، ابن أبي أصيبعة ٢/٣٢ ، ٤ : الأعراض ، الأصل .

٤١٥٥ مأخوذ من عيون الأنباء لابن أبي أصيبعة ٢/٣١ .



الالقاب

الإسماعيليّ الشافعيّ : هو إسماعيل ابن أبي بكر أحمد .

الإسماعيليّ الجرجانيّ الشافعيّ | اسمه : أحمد بن إبراهيم . ١٠١ أ

الإسماعيليّ : إسماعيل بن مسعدة .

الإسنائيّ : جماعة ، منهم القاضي عزّ الدين إسماعيل بن هبة الله ، وكمال الدين ابن شيث – هو إبراهيم بن عبد الرحيم – ، ونور الدين إبراهيم ابن هبة الله ، ومنهم محمد بن عليّ الإسنائيّ ، ومنهم كمال الدين الإسنائيّ يوسف بن جعفر .

(٤١٥٦) نائب طرابلس

أستَنْدَمُر الأمير سيف الدين نائب طرابلس ، كان يحبّ الفضل وله ذوق ويسأل عن الغوامض ، حضَرتُ من عنده مرةً فتيا تتضمّنُ أيُّما أفضل : الوليّ أو الشهيد والمَلَك أو النبيّ ؟ فصنّف له الشيخ صدر الدين ابن الوكيل في ذلك مُصنّفاً والشيخ كمال الدين ابن الزملكانيّ مصنّفين والشيخ برهان الدين ابن تاج الدين فيما أظنّ ، والشيخ تقيّ الدين ابن تيميّة . – ولمّا كان بحلب طلب الشيخ صدر الدين ابن الوكيل وسأله عن تفسير قوله تعالى : ﴿ والنّجْمِ إذا هوَى ﴾ [١/٥٣] فقال : الوقت يضيق عن الكلام على ذلك ، لأنّه كان قبل صلاة الجمعة ، ووهبه « أسد الغاب » لابن الأثير وقال

١٧ الغاب ، كذا في الأصل وفي أعيان العصر ١٩٩ أ ٦ .

٤١٥٦ قارن بأعيان العصر ١٩٨ ب ١٢ والدرر الكامنة ، رقم ٩٨٨ ، والمنهل الصافي لابن تغري بردي ١٩٣ ب .

Certifi
Kodak Color Control Patches
© Kodak, 2007 TM: Kodak
Blue Cyan Green Yellow Red Magenta White 3/Color Black
Certifi

له : لازِمْني ! — وكان أكولاً منهوماً في ذلك يقال إنّه بعد العشاء يُعمل له خروف رضيع مُطجَّن ويأكله ويشدّ هو وسطه ويعقد له صحن حلاوة سكب . — ومهّد بلاد طرابلس وسفك الدماء بأنواع القتل ، ولمّا جاء السلطان من الكَرَك وتوجّه إلى مصر كان هو نائب طرابلس ، فرُسم له بنيابة حماة ، ولمّا مات قِبْجَق وهو نائب حلب رُسم له بنيابة حلب ، فتوجّه إليها فجهّز السلطان إليه سيف الدين كِرآي المنصوريّ في عساكر الشأم وأقام على حمْص مدّةً ، فلمّا كان عصر نهار آخر رمضان سنة إحدى عشرة فيما أظنّ ركب هو والعسكر جميعه جريدةً [وساقوا إلى حلب ووعّروا باب النيابة بالأخشاب وغيرها وأحاطوا بها ، وجاء يخرج لصلاة العيد فما مُكّن ، وأمسكه الأمير سيف الدين كرآي وجهّزه على البريد إلى السلطان، وكان آخر العهد به رحمه الله تعالى .

(٤١٥٧) العمري

أَسَنْدَمُر العُمَريّ الأمير سيف الدين نائب السلطنة بحماة وطرابلس . كان من مماليك السلطان الملك الناصر وكان قد تزوّج بابنة الأمير سيف الدين بهادُر المُعِزّي ، وهو حسن الشكل مليح الوجه ، لمّا توجّه الأمير سيف الدين طُقْتَمُر الأحمديّ إلى نيابة حلب خلت عنه حماة فحضر إليها الأمير سيف الدين أسندمر العمريّ ، فكان بها نائباً إلى أن برّز الأمير سيف الدين بلبُغا نائب الشأم إلى الجسورة في آخر دولة الكامل ، فحضر الأميرُ سيف الدين أسندمر العمريّ إليه وأقام عنده ، فلمّا تملّك الملك المظفّر حاجّي نقل

٧ إحدى عشرة ، يعني : وسبعمائة .

٨ وعروا ، أعيان العصر ١٩٩ أ ٨ : وغروا ، الأصل .

٤١٥٣ قارن بأعيان العصر ٢٠٠ أ ١٤ والدرر الكامنة ، رقم ٩٨٣ ، ونقله ابن تغري بردي في المنهل الصافي ١٩٤ أ .

أستدمر من نيابة حماة إلى نيابة طرابلس ، فتوجّه إليها وأقام بها إلى أن حضر سيف الدين مَنْكلي بغا الفخريّ أمير جاندار الآتي ذكره في حرف الميم ، وطُلب أستدمر إلى مصر فتوجّه إليها في أواخر المحرّم سنة ثمان وأربعين وسبعمائة وأقام بها إلى أن ذُبح أرغون شاه ، ورُسم بنيابة دمشق للأمير سيف الدين أرقطاي ، ورُسم للأمير سيف الدين قُطْلَيجا الحمويّ نائب حماة بنيابة حلب ، فرُسم للأمير سيف الدين أستدمر بالعَوْد إلى حماة نائباً ، فحضر إليها في العَشْر الأوسط من جمادى الآخرة سنة خمسين وسبعمائة وتوجّه بالعساكر الإسلاميّة إلى سنجار في سنة إحدى وخمسين وسبعمائة وكان هو المقدَّم عليها ، وعاد إلى حماة على نيابتها وأقام بها على حاله إلى أن عُزل عنها بالأمير سيف الدين طان بِرُق في ذي الحجّة | سنة إحدى وخمسين ١٠٢أ وسبعمائة ، وعاد الأمير سيف الدين أستدمر إلى الديار المصريّة على عادته مقيماً بها .

* * *

ابن آسه الفَرَضيّ : عليّ بن عبد القادر .

(٤١٥٨) رئيس الأَسوارية

الأَسواريّ ، هو رئيس الأَسواريّة وهم فرقة من طوائف المعتزلة ، كان صاحب النَّظام مذهبُه كمذهبه ، وزاد عليه بأمرين أحدهما أنّه قال : الربّ تعالى لا يوصَف بالقدرة على ما علم أنّه لا يفعله ولا على ما أخبر أنّه لا يفعله ، والعبد قادر على ذلك ؛ الثاني أنّ خِطاب الإيمان لا ينقطع عن أبي لَهَبٍ

١٣ عبد القادر ، الأصل : عبد القاهر ، معجم المؤلفين ١٢٦/٧ .

٤١٥٨ قارن بالفرق بين الفرق للبغدادي ١٤١ .

Certifi
Kodak Color Control Patches
© Kodak, 2007 TM Kodak
Blue Cyan Green Yellow Red Magenta White 3/Color Black
Certifi

وإن كان الله تعالى أخبر أنّه ﴿سيَصْلَى ناراً ذاتَ لَهَبٍ﴾ [٣/١١١] .

* * *

الأسواريّ المحدّثُ : اسمه محمد بن أحمد .

الأسوانيّ : صالح بن يحيى . ــ آخر : إبراهيم بن أحمد .

الأسود

(٤١٥٩)

الأسْوَد بن خلف بن عبد يغوث القُرَشيّ الزهريّ ــ ويقال : الجُمحيّ ــ ، كان من مُسلمة الفتح ، روى حديث « الولد مَبْخلة مَجهلة مَجبنة » وروى أيضاً في البيعة ، وروى عنه ابنه محمد .

(٤١٦٠) أبو محمد الزاهد البغداديّ

أسود بن سالم أبو محمد البغداديّ الزاهد الورع ، كان بينه وبين معروف الكَرْخيّ مودّة ومحبّة ومصافاة . قال عليّ بن محمد الصفّار : أنشدتُ للأسود ليلةً (من الوافر) :

أمامي موقِف قدّام ربّي يسائلني وإن كُشِفَ الغطاءُ

١٤ وإن كشف الغطاء ، الأصل : وينكشف الغطاء ، تاريخ بغداد ٣٧/٧ ، ٢ وهو أصح .

٢ محمد بن أحمد ، راجع ج ٢ ص ٤٠ ، رقم ٣٠٩ .

٣ إبراهيم بن أحمد ، راجع ج ٥ ص ٣٠٥ ، رقم ٢٣٧٠ .

٤١٥٩ مأخوذ من كتاب الاستيعاب ، رقم ٤٣ .

٤١٦٠ قارن بتاريخ بغداد ٣٥/٧ .

Certifi
Kodak Color Control Patches
Blue Cyan Green Yellow Red Magenta White 3/Color Black
© Kodak, 2007 TM Kodak
Certifi

وحسبي أن أمُرَّ على صراطٍ كحدّ السيف أسفلُه لظاءُ

فصرخ أسود وخرّ مَغشيّاً عليه ، فما أفاق حتى طلع الفجر . قلت : ٧١٠٢ و
لو قال الشاعر : « أسفله البلاءُ » لاستراح من مدّ المقصور لأنّه عيب فاحش .

وقال أبو محمد : ركعتان أصليهما أحبُّ إليّ من الجنّة . فقيل له في ذلك فقال : دعونا من كلامكم ، فإنّ الركعتين رضا ربّي والجنّة رضا نفسي ورضا ربّي أحبّ إليّ من رضا نفسي . — وكان يُسرف في الوضوء ثمّ ترك ، فقيل له في ذلك فقال : أرقتُ ليلةً فهتف بي هاتف : يا أسود ما تصنع ؟ حدّثنا يحيى بن سعيد الأنصاريّ عن سعيد بن المسيّب قال : إذا جاوز الوضوء ثلاثاً لم يُرفع إلى السماء . فقلتُ : أجنيٌّ أم إنسيٌّ ؟ فقال : هو ما تسمع . قال : فقلت : أنا تائب فأنا اليوم يكفيني كفّ من الماء . — أسند عن سفيان ابن عيينة وغيره ، وروى عنه حاتم بن الليث وغيره وكان صدوقاً . توفي سنة أربع عشرة ومائتين .

(٤١٦١)

الأسود بن سريع بن خُمير السعديّ التميميّ أبو عبد الله، غزا مع رسول الله صلى الله عليه وسلم ، وكان قاصّاً شاعراً وهو أوّل من قصّ في مسجد البصرة .

---

١ أسفله : بفتح اللام في الأصل .
١٠ يكفيني ، الأصل : تكفيني ، تاريخ بغداد ٣٦/٧ ، ١٦ .
١٤ خمير ، الأصل : حمر ، الاستيعاب ٨٩/١ ، ٧ .

٤١٦١ مأخوذ من كتاب الاستيعاب ، رقم ٤٤ .

Certifi
Kodak Color Control Patches
Blue Cyan Green Yellow Red Magenta White 3/Color Black
Certifi

(٤١٦٢) مولى أنس بن مالك

الأسود بن شيبان مولى أنس بن مالك ، هو بصريّ صدوق روى له مسلم وأبو داود والنسائيّ وابن ماجه . وتوفي سنة ستّين ومائة .

(٤١٦٣)

الأسود بن العاصي أبي البَخْتَريّ بن هشام بن الحارث ، أسلم يوم الفتح وصحب النبيّ صلى الله عليه وسلّم ، وكان من رجال قريش وقُتِل أبوه يومَ بدر مشركاً قتله المجذّر بن زياد البلويّ . قيل : إنّ معاوية لمّا بعث بسر بن أرطاة إلى المدينة أمره أن يستشير رجلاً من بني أسد اسمه الأسود ابن فلان ، فلمّا دخل المسجد سدّ الأبواب وأراد قتلهم حتى نهاه ذلك الرجل وهو الأسود ابن أبي البختريّ هذا ، وكان الناس اصطلحوا عليه أيّام عليّ ومعاوية .

(٤١٦٤) ابن شاذان

الأسود بن عامر شاذان أبو عبد الرحمان ، شاميّ ثقة وثّقه ابن المدينيّ وغيره ، ونزل بغداد ، وروى له البخاريّ ومسلم وأبو داود والترمذيّ والنسائيّ وابن ماجه . وتوفي سنة ثمان ومائتين .

٤١٦٢ قارن بتهذيب التهذيب ١/٣٣٩ .

٤١٦٣ مأخوذ من كتاب الاستيعاب ، رقم ٤٢ .

٤١٦٤ قارن بتهذيب التهذيب ١/٢٤٠ وتذكرة الحفاظ ، رقم ٣٦٣ (واسم المترجم هناك شاذان ليس ابن شاذان).

Certifi
Kodak Color Control Patches
Blue Cyan Green Yellow Red Magenta White 3/Color Black
© Kodak, 2007 TM Kodak
Certifi

(٤١٦٥) النوفليّ

الأسود بن عمارة بن عديّ – يأتي تمام نسبه في ترجمة أبيه في حرف العين إن شاء الله تعالى – . قال ابن الأسود : كان أبي يتعشّق جاريةً مولّدة مغنّية لامرأة من أهل المدينة وكان اسم الجارية مرْيَم ، فغاب غيبةً إلى الشأم ثمّ قدم فنزل في طرف المدينة وحمل متاعه على الحمّالين وأقبل يريد منزله وليس شيء أحبّ إليه من لقاء مريم ، فبينا هو يمشي إذا هو بمولاةٍ مريم قابضةً على ذراعها وأعيُنُها تدمعان ، فسألها فقالت : هذه مريم قد أبعثُها من رجل من أهل العراق وهو على الخروج بها ، وإنّما ذهبتُ بها حتى ودّعتْ أهلها وهي تبكي لذلك . قال : الساعة تخرج ؟ قالت : نعم . فبقي متلدّداً حائراً ثمّ بكى وودّع مريم وانصرف وقال قصيدته (من الطويل) :

خليليّ من سعدٍ ألِمّا فسلّما ... على مريمٍ ، لا يُبْعِدِ اللهُ مريما !
وقُولا لها : هذا العراق عرفْتِيه ... فهل من توالٍ قبل ذاك فنعلما ؟

وكان الأسود المذكور في زمن أمير المؤمنين موسى الهادي فهو من مُخَضْرمي الدولتين .

---

٦ إذا ، الأصل : إذ ، الأغاني ١٤/١٧٠ ، ١٥ .
٧ وأعينها ، الأصل : وعيناها ، الأغاني ١٤/١٧٠ ، ١٥ .
٩ متلدداً ، الأصل : متلبداً ، في أصول الأغاني ١٤/١٧١ ، ٣ .
١٢ ذاك ، الأغاني ١٤/١٧١ ، ٦ : ذلك ، الأصل .

٤١٦٥ قارن بالأغاني ١٤/١٦٩ .

Certifi
Kodak Color Control Patches
© Kodak, 2007 TM Kodak
Blue Cyan Green Yellow Red Magenta White 3/Color Black
Certifi

(٤١٦٦) ابن عوف الزهريّ

الأسود بن عوف الزهريّ ، له صحبة وهجرة وهو أخو عبد الرحمان .

(٤١٦٧) الثقفيّ

٢١٠٣ ب

أسود بن مسعود الثقفيّ ، هو الذي جاوب ظبيان بن كداد عند النبيّ صلى الله عليه وسلّم في الحديث الطويل المذكور وفودُه فيه . وأنشد له عمر ابن شبّة (من البسيط) :

أمسيتُ أعبد ربّي لا شريكَ له ... ربّ العباد إذا ما حُصِّل البشرُ
أهلُ المَحامد في الدنيا وخالقُها ... والمُجتدَى حين لا ماءٌ ولا شجرُ
لا أبتغي بدلاً بالله أعبده ... ما دام بالجزْع مِن أركانه حَجَرُ
إنّ الرسول الذي تُرْجى نوافلُه ... عند القحوط إذا ما أقحط المطرُ

(٤١٦٨)

الأسود بن نَوْفَل بن خُوَيلد بن أسد بن عبد العُزّى بن قُصَيّ القرشيّ الأسديّ ، كان من مهاجرة الحبشة ، وهو جدّ أبي الأسود محمد بن عبد الرحمان بن الأسود بن نوفل يتيم عُرْوة بن الزبير شيخ مالك .

---

٧ أعبد ربي : عبد ربي ، الأصل (ولعله « عبداً لربي » أو « عبداً لرب ») .

٤١٦٦ مأخوذ من كتاب الاستيعاب ، رقم ٤٠ .
٤١٦٧ راجع جمهرة النسب لابن الكلبي ، جداول Caskel ٢/١٩٩ .
٤١٦٨ مأخوذ من كتاب الاستيعاب ، رقم ٤١ .

Certifi
Kodak Color Control Patches
Blue Cyan Green Yellow Red Magenta White 3/Color Black
Certifi

(٤١٦٩) أبو سلام المحاربيّ

الأسود بن هلال المحاربيّ أبو سلام الكوفيّ ، من المخضرمين، روى عن معاذ وابن مسعود وأبي هريرة، وروى له البخاريّ ومسلم وأبو داود والنسائيّ. وتوفي سنة أربع وثمانين للهجرة .

(٤١٧٠)

الأسود بن وهب الصحابيّ، روى عن النبيّ صلى الله عليه وسلّم : في الربا سبعون حوباً .

(٤١٧١) النخعيّ

أسود بن يزيد بن قيس بن عبد الله بن مالك أبو عمرو ، من الطبقة الأولى من التابعين من أهل الكوفة ، كان يصوم الدهرَ ويصوم في الحرّ حتى يسوّدّ لسانه وكان يصوم في السفر . فقيل له : لِمَ تُعذّب هذا الجسد؟ فقال : إنّما أريد الراحة . — وذهبت إحدى عينيه من الصوم في الحرّ . وطاف بالبيت ثمانين حجّةً وعُمرةً . وكان يهلّ من الكوفة . وحجّ سبعاً وسبعين حجّةً . ١١٠٤ وكان لا يصلّي على من مات وهو موسر ولم يحجّ، وكان يختم القرآن في شهر رمضان في كلّ ليلتين . وكانت عائشة رضي الله عنها تقول : ما بالعراق رجل أكرمُ عليّ من الأسود . وكان يُصفّر رأسه ولحيته . وكان يقال له : رأس مال أهل الكوفة، وانتهى الزهد إلى ثمانية من التابعين الأسودُ أحدهم .

٤١٦٩ قارن بتهذيب التهذيب ١/٣٤٢ .

٤١٧٠ مأخوذ من كتاب الاستيعاب ، رقم ٤٥ .

٤١٧١ لعله مأخوذ من طبقات ابن سعد ٦/٧٠ .

Certifi
Kodak Color Control Patches
© Kodak, 2007 TM Kodak
Blue Cyan Green Yellow Red Magenta White 3/Color Black
Certifi

سمع معاذاً باليمن لمّا بعثه رسول الله صلى الله عليه وسلّم ، وروى عن أبي بكر وعمر وعليّ وابن مسعود وأبي موسى وسلمان وعائشة رضي الله عنهم، وكان ثقة ، وروى له البخاريّ ومسلم وأبو داود والترمذيّ والنسائيّ وابن ماجه . توفّي فيما يقال على خلافٍ ما بين الثمانين والتسعين للهجرة . وكنيته أبو عمرو، أخو عبد الرحمان ووالد عبد الرحمان وابن أخي علقمة بن قيس وخال إبراهيم النخعيّ .

(٤١٧٢)

الأسود والد عامر بن الأسود ، شهد حجّة الوداع ، قال : وصلّيتُ مع النبيّ صلى الله عليه وسلّم الفجرَ في مسجد الخيف، فلمّا قضى صلاته إذا هو برجلين في أُخريات الناس لم يصلّيا ، فأتى بهما تُرعَد فرائصهما فقال : ما منعكما أن تصلّيا معنا . . . الحديث .

* * *

الأسود الغويّ : الحسن بن أحمد .

أبو الأسود الدؤليّ : اسمه ظالم ، يأتي ذكره إن شاء الله تعالى في حرف الظاء في مكانه .

---

١ معاذاً : معاذ ، الأصل .

٢ وابن مسعود : وأبي مسعود ، الأصل .

٤١٧٢ مأخوذة من كتاب الاستيعاب ، رقم ٥١ .

Certifi
Kodak Color Control Patches
Blue Cyan Green Yellow Red Magenta White 3/Color Black
Certifi

أسيد

(٤١٧٣)

أسيد – بضمّ الهمزة وفتح السين – ابن ثعلبة الأنصاريّ ، شهد بدراً وشهد صفّين مع عليّ بن أبي طالب رضي الله عنه .

(٤١٧٤) ٧١٠٤

أسيد بن حُضير بن سمّاك بن عَتيك بن رافع ابن امرئ القيس الأنصاريّ الأشهَليّ – هو بضمّ الهمزة وفتح السين – أبو عيسى وأبو يحيى وأبو عَتيك وأبو الحُضير وأبو الحُصَين – بالصاد والنون – وأبو عتيق ، ستّة أقوال في كنيته أشهرُها أبو يحيى وهو قول ابن إسحاق وغيره . أسلمَ قبل سعد ابن معاذ على يدي مُصعب بن عُمير ، وكان ممّن شهد العَقَبة الثانية وهو من النقباء ليلةَ العقبة ، ولم يشهدْ بدراً في قول ابن إسحاق ، وغيرُه قال : شهد بدراً وأحداً وما بعدهما من المشاهد وجُرح يوم أحد سبع جراحات وثبت مع رسول الله صلى الله عليه وسلّم حين انكشف الناس ، وكان أحد العقلاء الكَمَلة أهل الرأي . آخى رسولُ الله صلى الله عليه وسلّم بينه وبين زيد بن حارثة ، وكان من أحسن الناس صوتاً بالقرآن ، وحديثه في استماع الملائكة

١٢ بعدهما ، الاستيعاب ١/٩٣ ، ٤ : بعدها ، الأصل .
١٤ الكملة أهل الرأي ، الأصل : الكملة من أهل الرأي ، الاستيعاب ١/٩٣ ، ١٠ .

٤١٧٣ مأخوذ من كتاب الاستيعاب ، رقم ٥٥ .
٤١٧٤ مأخوذ من كتاب الاستيعاب ، رقم ٥٤ .

Certifi
Kodak Color Control Patches
© Kodak, 2007 TM Kodak
Blue Cyan Green Yellow Red Magenta White 3/Color Black
Certifi

<قراءته> حين نفرت فرسه حديث صحيح . وتوفي سنة عشرين — وقيل : سنة إحدى وعشرين للهجرة — وحمله عمر بن الخطّاب بين العمودين حتّى وضعه بالبقيع وصلّى عليه . وأوصى إلى عمر بن الخطّاب ، فنظر عمر في وصيّته فوجد عليه أربعة آلاف دينار فباع نخله أربعَ سنين بأربعة آلاف وقضى دَيْنه .

(٤١٧٥) البرّاد المدنيّ

أسيد — بفتح الهمزة وكسر السين المهملة — ابن أبي أسيد البرّاد — بفتح الباء وتشديد الراء — المدنيّ ، كان صدوقاً ، روى له أبو داود والترمذيّ والنسائيّ وابن ماجه . توفي قبل الأربعين والمائة .

(٤١٧٦)

أسيد بن جارية — بفتح الهمزة وفي أبيه بالجيم — ، أسلم يومَ الفتح وشهد حُنيناً ، وهو جدّ عمرو بن سفيان بن أسيد ، روى عنه الزهريّ ١٠٥أ عن أبي هريرة|حديث «الذبيح إسحاق» .

(٤١٧٧) العبّاسيّ الكوفيّ

أسيد بن زيد بن نَجيح العبّاسيّ الكوفيّ الجمال — بفتح الهمزة وكسر السين — ، روى عنه البخاريّ حديثاً واحداً . توفي قبل العشرين والمائتين .

١ قراءته ، راجع الاستيعاب ١/٩٣ ، ١٢ .

٤١٧٥ قارن بتهذيب التهذيب ١/٣٤٣ .

٤١٧٦ مأخوذ من كتاب الاستيعاب ، رقم ٦٢ .

٤١٧٧ قارن بتهذيب التهذيب ١/٣٤٤ وميزان الاعتدال ، رقم ٩٨٦ .



(٤١٧٨)

أُسيد – بضمّ الهمزة وفتح السين – ابن ساعدة بن عامر بن عديّ بن جُشَم الأنصاريّ الحارثيّ ، شهد بدراً هو وأخوه أبو حَثْمة وهو عمّ سهل بن أبي حثمة .

(٤١٧٩)

أُسيد ، بضمّ الهمزة وفتح السين، ابن سَعْيَة – ويقال : أَسيد ، بفتح الهمزة وكسر السين ، ابن سعية – ابن عُرَيض ، مُصغَّر ، القُرَظيّ ، وقيل في أبيه : سعنة بالنون والياء ، وبالياء أكثر . نزل هو وأخوه ثعلبة في الليلة التي في صُبيحتها نزل بنو قُريظة على حُكم سعد بن مُعاذ ونزل معهما أسد بن عبيد القرظيّ ، فأسلموا وأحرزوا دماءهم وأموالهم . لمّا أسلم عبد الله بن سلام وثعلبة بن سعية وأسيد أخوه وأسد بن عُبيد ومن أسلم من يهود قالت أحبار يهود : ما آمن محمداً إلاّ شرارُنا . فأنزل الله تعالى ﴿ ليسوا سواءً مِن أهلِ الكتاب أُمّةٌ قائمةٌ ﴾ الآية إلى ﴿ من الصالحين ﴾ [٣/١١٣] . وقال فيه يونس بن بُكير عن ابن إسحاق : أسيد ، بفتح الهمزة وكسر السين . وكذلك قال الواقديّ . وفي رواية إبراهيم بن سعد عن ابن إسحاق : أُسَيد ، بالضمّ والفتح . وقد ذكره ابن عبد البرّ في البابَين . وتوفي أسيد المذكور في حياة رسول الله صلى الله عليه وسلّم .

٤١٧٨ مأخوذ من كتاب الاستيعاب ، رقم ٥٧ .

٤١٧٩ مأخوذ من كتاب الاستيعاب ، رقم ٥٩ و ٦٠ .

٧ سعية بن عريض ، كذا في الأصل ، وراجع الأغاني ٣/١١٥ ، ٢٠ والحاشية : ثعبة بن عريض (في الأصول كلها .) أو سعية بن عريض (وهو اقتراح المحقق) .

Certifi
Kodak Color Control Patches
Blue Cyan Green Yellow Red Magenta White 3/Color Black
Certifi

(٤١٨٠)

أسيد بن صفوان – بفتح الهمزة – أدرك النبيّ صلى الله عليه وسلّم، وروى عن عليّ حديثاً حسناً في ثنائه على أبي بكر يومَ مات رواه عمر بن إبراهيم بن خالد عن عبد الملك بن عُمير عن أسيد بن صفوان قال: لمّا قُبِضَ أبو بكر وسُجِّيَ بثوبٍ ارتجّت المدينةُ بالبكاء ودُهِشَ القوم كيوم قُبِضَ رسول الله صلى الله عليه وسلّم، فأقبل عليّ بن أبي طالب مسرعاً باكياً مسترجعاً ووقف على باب البيت فقال: رحمك الله، أبا بكر. وذكر الحديث بطوله. ١٠٥ظ

(٤١٨١) الأنصاريّ

أسيد – بضمّ الهمزة وفتح السين المهملة – ابن ظُهير – بضمّ الظاء المعجمة وفتح الهاء وظُهير تصغير ظهر – الأنصاريّ ابن عمّ رافع بن خديج، وقيل: ابن أخيه، وأخو عبّاد بن بشر لأمّه، شهد الخندق وغيره. توفي سنة خمس وستّين. وروى عنه أبو الأبرد مولى بني خطمة.

(٤١٨٢) الأصبهانيّ

أسيد بن عاصم الثقفيّ مولاهم الأصبهانيّ أخو محمد بن عاصم، سمع الكثير وصنّف المسند ورحل وهو ثقةٌ رضًى. توفي سنة سبعين ومائتين.

١١ وظهير: بن ظهير، الأصل (واسم الجد هو رافع لا ظهير).

٤١٨٠ مأخوذ من كتاب الاستيعاب، رقم ٦١.
٤١٨١ مأخوذ من كتاب الاستيعاب، رقم ٥٨.
٤١٨٢ قارن بذكر أخبار أصبهان لأبي نعيم ١/٢٢٦.

(٤١٨٣)

أسيد – بضمّ الهمزة وفتح السين – ابن يربوع بن البَدّي بن عامر
٣ الأنصاريّ الساعديّ ، شهد أحُداً وقُتل يومَ اليمامة .

* * *

أبو أسيد الساعديّ : اسمه مالك بن ربيعة .

أسير

٦ أُسَيْر بن جابر الأنصاريّ ، قال ابن المدينيّ : أهل المدينة يسمّونه يُسَيْر بن عمرو بن جابر ، بياء أولى بدلَ الهمزة ، وسوف يأتي ذكره في حرف الياء مكانَه إن شاء الله تعالى .

٩ (٤١٨٤) الظفريّ الأنصاريّ

أُسَيْر بن عروة بن سواد بن الهَيْثم بن ظَفَر الأنصاريّ الظفريّ، من بني أُبَيْرِق – تصغير أبرق – ، كان رجلاً مِنْطيقاً ظريفاً بليغاً حلْواً، فسمع بما
١٢ قاله قتادة | بن النعمان في بني أُبَيْرِق للنبيّ صلى الله عليه وسلّم حين اتّهمهم ١١٠٦ أ
بنقب عُلِيَّة عمّه وأخْذ طعامه والدِّرْعين ، فأتى رسول الله صلى الله عليه وسلّم في جماعة جمعهم من قومه فقال : إنّ قتادة وعمَّه عمدا إلى أهل
١٥ بيتٍ منّا أهل حسب ونسب وصلاح يأبونهم بالقبيح ويقولون لهم ما لا ينبغي

١٦ يأبونهم ، الأصل : يأتونهم ، الاستيعاب ١/٩٩ ، ١٠ في خطوطة واحدة .

٤١٨٣ مأخوذ من كتاب الاستيعاب ، رقم ٥٦ .

٤١٨٤ مأخوذ من كتاب الاستيعاب ، رقم ٦٣ .

Certifi
Kodak Color Control Patches
Blue Cyan Green Yellow Red Magenta White 3/Color Black
Certifi

بغير ثبتٍ ولا بيّنة ، فرفّع بهم عند رسول الله صلى الله عليه وسلّم ما شاء ثمّ انصرف ، فأقبل قتادة بعد ذلك إلى رسول الله صلى الله عليه وسلّم ليكلّمه فجبّهه رسول الله صلى الله عليه وسلّم جبهاً شديداً منكراً وقال : بئس ما صنعتَ وبئس ما مشيت فيه ! فقام قتادة وهو يقول : لوددتُ أنّي خرجتُ من أهلي ومالي ولم أكلّم رسول الله صلى الله عليه وسلّم في شيء من أمرهم وما أنا بعائد في شيء من ذلك . فأنزل الله تعالى في شأنهم ﴿ إنّا أنزلنا إليكَ الكتاب بالحقّ لتحكُمَ بين الناس بما أراك الله ولا تكُن للخائنينَ خصيماً ﴾ إلى قوله تعالى ﴿ مَن كان خوّاناً أثيماً ﴾ [٤/١٠٥ – ١٠٧] يعني : أسير ابن عروة وأصحابه ، فاتّهم من ذلك الوقت بالنفاق . قال ابن إسحاق : نزلتْ فيه ﴿ همّتْ طائفةٌ أن يُضِلّوك وما يُضِلّون إلاّ أنفسهم ﴾ الآية [٤/١١٣ – ١١٤] .

* * *

أسيرُ الهوى : هو قتيل الريم اسمُه زاكي .

(٤١٨٥)

أسيرة بن عمرو الأنصاريّ – بضمّ الهمزة وفتح السين وسكون الياء آخر الحروف وبعدها راء وهاء – أبو سَليط ، غلبت عليه كنيته ، ذكره موسى بن عقبة وابن إسحاق في من شهد بدراً وأحداً . وقيل في اسمه : يُسَيْرة ، وقيل : أُسَير . وأمّه آمنة بنت عُجْرة أخت كعب بن عجرة البَلَويّ ، وروى عنه ابنه عبد الله ابن أبي سَليط عن النبيّ صلى الله عليه

١ فرفع . . . ما شاء ، الأصل : فوقع . . . ما شاء الله ، الاستيعاب ١/٩٩ ، ١٠ – ١١ .
١٧ كعب بن عجرة ، الاستيعاب ٤/١٦٨٣ ، ١٦ : كعب بن عمرو ، الأصل .

٤١٨٥ مأخوذ من كتاب الاستيعاب ، رقم ١٣٤ و ٣٠١٨ .

Certifi
Kodak Color Control Patches
Blue Cyan Green Yellow Red Magenta White 3/Color Black
Certifi

وسلّم في النهي عن أكل لحوم الحُمُر الإنسيّة . | يُعَدّ في أهل المدينة . ١٠٦ب

(٤١٨٦)

آسيةَ البغداديّة . ذكرها أبو القاسم ابن حبيب في «كتاب عقلاء المجانين» من جَمْعِه : ذُكِرَت آسيةُ هذه لعبد الله بن طاهر فدعا بها ، فأُدْخِلت عليه ولزمت الصمت خمسةَ أيّام ، فقال لها عبد الله : أخرساء أنتِ ؟ ما لكِ لا تنطقين ؟ قالت : لا ، ولكنّي أقول (من البسيط) :

قالوا : نراكِ تُطيلين الصمتَ قلتُ لهم : ما طولُ صمتي من عِيٍّ ولا خَرَسِ
الصمتُ أحمدُ في الحالين عاقبةً عندي وأحسنُ بي من منطقٍ شكِسِ
قالوا : فأنتِ مُصيبٌ لستِ ذا خطلٍ فقلت : هاتوا أروني وجه مقتبِسِ
أَنْشُرُ البَزَّ في مَن ليس يعرفه أم أنثر الدُّرَّ بين العُمْيِ في الغَلَسِ

* * *

الأشْتَرُ النَّخَعيّ : اسمه مالك ، يأتي إن شاء الله تعالى في حرف الميم في مكانه .

الأشْتَريّ المتكلّم : اسمه محمد بن عبد الرحمان .

الأشْتيخَنيّ : محمد بن عمر .

٧ تطيل ، الأصل : طويل ، عقلاء المجانين ١٢٧ ، ١٠ .
٩ مقتبس ، الأصل : معتبس ، عقلاء المجانين ١٢٧ ، ١٢ .
١٠ البز ، الأصل : البر ، عقلاء المجانين ١٢٧ ، ١٣ .
١٤ الأشتيخني ، انظر ج ٤ ص ٢٤٦ والأنساب للسمعاني ١/٢٦٠ : الأشتنجني ، الأصل .

٤١٨٦ مأخوذة من كتاب عقلاء المجانين ١٢٧ ، ٧ .
١٤ محمد بن عبد الرحمان ، راجع ج ٣ ص ٢٣١ ، رقم ١٢٣٤ .
١٥ محمد بن عمر ، راجع ج ٤ ص ٢٤٦ ، رقم ١٧٨٣ .

Certifi
Kodak Color Control Patches
© Kodak, 2007 TM Kodak
Blue Cyan Green Yellow Red Magenta White 3/Color Black
Certifi

(٤١٨٧)

أشَجُّ عبد القيس – ويقال : أشجّ بني عَصَر ، بفتح العين والصاد المهملتين – العَصَريّ العبديّ ، هو من وَلَد لُكَيْز – بالكاف المفتوحة وبالياء آخر الحروف ساكنة – ابن أفصَى بن عبد القيس ، كان سيّد قومه ، وفَد في وفد عبد القيس فقال له رسول الله صلى الله عليه وسلّم : يا أشجّ، فيك خصلتان يحبّهما الله ورسوله . قال : وما هما ؟ قال : الحلم والأناة – وقيل : الحلم والحياء – . فقال : يا رسول الله، أشيءٌ من قِبل نفسي أم شيء جبلني الله عليه ؟ قال : بل شيء جبلك الله عليه . فقال : الحمد لله الذي جبلني على خُلُقين يرضاهما الله ورسوله ! – وقيل : إن اسم الأشجّ المنذرُ بن عائذ .

أشجع

(٤١٨٨) السلميّ الشاعر

أشْجَع بن عمرو السلميّ من ولد الشريد بن مطرود ، ربي ونشأ بالبصرة ثمّ خرج إلى الرقّة والرشيد بها ، فمدح البرامكة وانقطع إلى جعفر خاصّةً وأصفاه مدحَه ، ووصله الرشيدُ وأعجبه مدحه وأثرت حاله في أيّامه وتقدم عنده ، وهو القائل يصف الخمر (من الكامل) :

٣ لكيز ، الاستيعاب ١/١٤٠ ، ١٨ : كيز ، الأصل .
٦ الأناة ، الاستيعاب ١/١٤١ ، ١ : الأناءة ، الأصل .

٤١٨٧ مأخوذ من كتاب الاستيعاب ، رقم ١٥٢ .
٤١٨٨ مأخوذ من الأغاني ١٨/٢١٢ ، وقارن بكتاب الأوراق للصولي ، أخبار الشعراء ٧٤ ، وتهذيب تاريخ دمشق ٣/٥٩ .

Certifi
Kodak Color Control Patches
© Kodak, 2007 TM Kodak
Blue Cyan Green Yellow Red Magenta White 3/Color Black
Certifi

ولقد طعنتُ اللّيلَ في أعجازه والكأسُ بين غَطارفٍ كالأنجمِ
يتمايلون على النَّعيم كأنّهم قُضُبٌ من الهنديّ لم تتثلَّمِ
٣ والليلُ ملتحفٌ بفضل ردائه قد كاد يحسر عن أغرَّ أرثمِ
فإذا أدارَتْها الأكفُّ رأيتَها تَنْتي الفصيح إلى لسان أعجمِ
وعلى بنانِ مُديرها عِقيانةٌ من كسبها وعلى فضول المِعْصمِ
٦ تغلي إذا ما الشُّعْرَيان تلظّتا صيفاً وتسكن في طلوع المِرزَمِ
ولها سكونٌ في الإناء وتارةً شُغَبٌ تُطوَّحُ بالكميِّ المُعلمِ
تُعطي على الظلم الهنيّ بقيادها قَسْراً وتَظلمه إذا لم يَظلِمِ

٩ قال عبد الله بن العبّاس الربيعيّ : إنّ أوّل من أدخل أشجعَ <على> الرشيد أنّه خدم الفضلَ بن الربيع وأنّه وصفه للرشيد وقال : هو أشعرُ أهل هذا الزمان وقد اقتطعه عنك البرامكة . فأمر بإحضاره وإيصاله مع ١٢ الشعراء ، فلمّا وصل إليه أنشده وذكر القصر الذي بناه (من الكامل) :

قصرٌ عليه تحيّةٌ وسلامُ نزلَتْ عليه جمالها الأيّامُ
فيه اجتلى الدنيا الخليفةُ والتقتْ للمُلْك فيه سلامةٌ وسلامُ
١٥ قصرٌ سقوفُ المُزْن دون سقوفه فيه لإعلام الهدى أعلامُ
نشرت عليه الأرضُ كِسوتها التي نسج الربيع وزخرف الأرهامُ ١٠٧ظ
أدْنَتْك من ظلّ النبيّ وصيةٌ وقرابةٌ وشُجِنْتَ بها الأرحامُ

٢ تتثلم ، الأغاني ١٨/ ٢٢٠ ، ١٠ ؛ تتثلم ، الأصل .
٣ ملتحف ، الأصل : منتقب ، الأغاني ١٨/٢٢٠ ، ١٢ ؛ مشتمل ، الأوراق ٨٥ ، ٢ .
٥ كسبها ، الأصل : سكبها ، الأغاني ١٨/٢٢٠ ، ١٤ .
٦ تلظتا ، الأغاني ١٨/٢٢٠ ، ١٥ : تلظيا ، الأصل .
٧ وتارة ، الأصل : وعللها ، الأغاني ١٨/٢٢٠ ، ١٧ .
٩ عبد الله ، الأصل : أحمد ، الأغاني ١٨/٢٣٢ ، ١٤ || إن أول من أدخل أشجع الرشيد أنه خدم ، الأصل : إن الفتى أوصل أشجع السلمي إلى الرشيد جده ، الأغاني ١٨/٢٣٢ ، ١٦ .

برقتْ سماؤك في العدوّ فأمطرت هاماً لها ظلُّ السيوف غمامُ
وإذا سيوفك صافحت هامَ العِدَى طارتْ لهنّ عن الرؤوس الهامُ
تَثْني على أيّامك الأيّامُ الشاهدان الحلُّ والإحرام
وعلى عدوّك يا ابن عمّ محمد رَصَدان : ضوءُ الصبح والإظلام
فإذا تنبّه رُعْتَه وإذا غفا سلّت عليه سيوفك الأحلامُ

فاستحسنها الرشيد وأمر له بعشرين ألف درهم . — وكان جعفر بن يحيى البرمكيّ يجري عليه في كلّ جمعة مائة دينار . وتوفي أشجع تقريباً في حدود المائتين . وشعره وأخباره في « كتاب الأغاني » كثيرة .

* * *

ابن الأشجّ : اسمه بكير بن عبد الله .

الأشدق : أبو أيّوب سليمان .

الأشدق لطيم الشيطان : عمرو بن سعيد بن العاص .

(٤١٨٩) السوداء العروضيّة

إشراق السوداء العروضيّة ، مولاة أبي المطرِّف عبد الرحمان بن غلبون الكاتب ، سكنت بَلَنْسِيَة وكانت قد أخذت عن مولاها النحو واللغة ، لكنّها فاقته في ذلك وبرعت في العروض ، وكانت تحفظ « الكامل » للمبرّد و « النوادر » للقاليّ وتشرحهما . قال أبو داود سلمان بن نجاح : قرأت عليها الكتابين وأخذتُ عنها العروض . — توفّيت بدانية بعد سيّدها في حدود الخمسين والأربعمائة .

١٤ عبد الرحمان ، الأصل : عبد الله ، بغية الوعاة ١/٤٥٨ ، ١١ .

٤١٨٩ قارن ببغية الوعاة ١/٤٥٨ .

Certifi
Kodak Color Control Patches
Blue Cyan Green Yellow Red Magenta White 3/Color Black
Certifi

(٤١٩٠) النسّابة الحلبيّ

الأشرف بن الأعز بن هاشم ابن أبي جعفر محمد بن أبي الرجاء سعد الله ابن أبي طالب أحمد بن محمد بن عبيد الله أبو هاشم العلويّ الحسنيّ النسّابة الحلبيّ، [سمع بمكّة «جامع» الترمذيّ من أبي الفتح الكرُّوخي . قال ابن النجّار : وأخرج لنا فرعاً لا يُعتمد عليه فلم أقرأ منه شيئاً ، وكان أديباً فاضلاً حُفظةً للأخبار والآثار ولم يكن موثوقاً به فيما يقوله ويرويه عفا الله عنه . وأورد له (من البسيط) : ١٠٨أ

تَعزَّ عن كلّ شيء بالحياة فقد ... يهون عند بقاء الجوهر العرَضُ
سيُخلِف الله مالاً أنت مُتلِفُه ... وما عن النفس إن أتلفتَها عِوَضُ

وأورد له (من الكامل المرفّل) :

وإذا العدوُّ علا عليـ ... ـك بفضل ثروته وداره
فامزُجْ له كأس السكو ... ت ولِنْ لفورته وداره

الألقاب

الأشرف : جماعة من الملوك منهم الأشرف موسى ابن العادل أبي بكر محمد بن أيّوب ، ومنهم الملك الأشرف صاحب حمص موسى بن إبراهيم ابن شيركوه ، ومنهم الأشرف موسى بن يوسف صاحب مصر ، ومنهم الملك الأشرف خليل بن المنصور قلاوون ، ومنهم الملك الأشرف كُجُك ابن الملك الناصر .

٤١٩٠ قارن بنكت الهميان للصفدي ١١٩ وأعيان الشيعة ٤٠٣/١٢ .

الأشرف ابن الفاضل : أحمد بن عبد الرحيم بن عليّ .
الأشرف الكاتب : حمزة بن عليّ .

أشعب

(٤١٩١) الحُدّانيّ

أشعب بن عبد الله بن عامر الحُدّانيّ — بضمّ الحاء المهملة وتشديد الدال المهملة —، روى له أبو داود والترمذيّ والنسائيّ وابن ماجه، وتوفي في حدود | ٦
٦١٠٨ الخمسين والمائة .

(٤١٩٢) الطمع

أشعب بن جُبير ، يعرف بابن حُميدة المدنيّ الذي يُضرب به المثل في الطَّمَع ، روى عن عكرمة وأبان بن عثمان وسالم بن عبد الله ، وروى عنه مَعْديّ بن سليمان وأبو عاصم النبيل وغيرهما، وله النوادر المشهورة . قال : حدّثنا عكرمة عن ابن عبّاس قال : لله على العبد نعمتان، ثمّ سكت فقيل له : اذكرْهما ! قال : الواحدة نسيها عكرمة والأخرى نسيتُها أنا . — وهو خال الأصمعيّ .
قال يوماً : ابغوني امرأةً أنْعَشُ في وجهها فتشبعُ وتأكل فخذ جرادة

١ أحمد بن عبد الرحيم بن علي ، راجع ج ٧ ص ٥٧ ، رقم ٢٩٨٩ .
٥ أشعب بن عبد الله بن عامر ، كذا في الأصل واسمه « أشعث بن عبد الله بن جابر » في ميزان الاعتدال ، رقم ٩٩٩ ، وتهذيب التهذيب ١/٣٥٥ .
٤١٩٢ نقله الكتبي في فوات الوفيات ١/٣٧ ؛ وقارن بالأغاني ١٧/٨٣ وتأريخ بغداد ٧/٣٧ وتهذيب تأريخ دمشق ٣/٧٥ وزهر الآداب ١/١٦١ ونهاية الأرب ٤/٣٤ وميزان الاعتدال ، رقم ٩٩٣ .

Certifi
Kodak Color Control Patches
© Kodak, 2007 TM Kodak
Blue Cyan Green Yellow Red Magenta White 3/Color Black
Certifi

فتتخم . — وأسلمتْه أمّه في البزّازين فقال لها يوماً : تعلّمتُ نصف الشغل . قالت : وما هو ؟ قال : تعلّمتُ النشر وبقي الطيّ . — وقيل له : ما بلغ بك من الطمع ؟ قال : ما زُفّت امرأةٌ بالمدينة إلا كنتُ بيني رجاء أن تُهدى إليّ . — ومرّ برجل يعمل طبقاً فقال : وسّعْه فربّما يهدون لنا فيه شيئاً . — وقيل : من عجائب أمره أنّه لم يمت شريفٌ قط بالمدينة إلاّ استعدى على وصيّته أو على وارثه . وقال : احلفْ أنّه لم يوصِ لي بشيء قبل موته ! — وكان زياد بن عبد الله الحارثيّ على شرطة المدينة وكان مُبخّلاً على الطعام ، فدعا أشعبَ في شهر رمضان ليُفطر عنده ، فقُدّمتْ إليه أوّلَ ليلة مَصليّةٌ معقودة وكانت تعجبه ، فأمعن فيها أشعب وزياد يلمحه ، فلمّا فرغوا من الأكل قال زياد : ما أظنّ لأهل السجن إماماً يُصلّي بهم في هذا الشهر فليُصلِّ بهم أشعب ! فقال أشعب : أو غير ذلك ، أصلحك الله . قال : وما هو ؟ قال : أن لا أذوق مَصْليّةً أبداً . فخجل زياد وتغافل عنه .

وقال أشعب : جاءتني جارية بدينار وقالت : هذا وديعة عندك . فجعلتُه بين ثِنْي الفراش ، | فجاءت بعد أيّام وقالت : الدينار ! فقلت : ارفعي ١٠٩ الفراش وخُذي ولده ! وكنت تركتُ إلى جانبه درهماً ، فتركتِ الدينار وأخذت الدرهم ، وعادت بعد أيّام فوجدتْ معه درهماً آخر فأخذتْه ، وعادت في الثالثة كذلك ، فلمّا رأيتها في الرابعة تباكيتُ ، فقالت : ما يُبكيك ؟ فقلت : مات دينارك في النفاس . فقالت : وكيف يكون للدينار

١ فتتخم ، الأصل : فتتخم ، تأريخ بغداد ٧/٤٠ ، ٥ وهو أصح .
٤ فربما . . . شيئاً ، الأصل : فربما يشتريه أحد ويهدي لنا فيه شيئاً ، فوات الوفيات ١/٣٨ ، ٥ — ٦ .
٥ استعدى ، فوات الوفيات ١/٣٨ ، ٧ : استدعى ، الأصل .
٨ فقدمت ، فوات الوفيات ١/٣٨ ، ١٠ : فتقدمت ، الأصل .

Certifi
Kodak Color Control Patches
© Kodak, 2007 TM Kodak
Blue Cyan Green Yellow Red Magenta White 3/Color Black
Certifi

نقاس ؟ فقلت : يا فاسقة ، تصدّقين بالولادة ولا تصدّقين بالنفاس ؟

وسأل سالم بن عبد الله بن عمر أشعبَ عن طمعه فقال: قلت لصبيان مرّةً : اذهبوا ، هذا سالم قد فتح بيت صَدقة عمر حتى يُطعمكم تمراً . فلمّا مضوا ظننت أنّ الأمر كان كما قلتُ لهم ، فعدوت في أثرهم . — وقيل له : ما بلغ من طمعك ؟ قال : أرى دخان جاري فأثرد . — وقيل له أيضاً ذلك فقال : ما رأيتُ اثنين يتسارّان إلاّ ظننتُ أنّهما يأمران لي بشيء . — وجلس يوماً في الشتاء إلى رجل من وَلَد عُتبةَ ابن أبي مُعَيط ، فمرَّ به حسن بن حسن فقال له : ما يُقعدك إلى جانب هذا ؟ قال : أصطلي بناره . — ولمّا مات ابن عائشة المغنّي جعل أشعب يبكي ويقول : قلت لكم زوّجوا ابن عائشة المغنّي من الشمّاسيّة حتى يخرج بينهما مزامير داود فلم تفعلوا ، ولكن لا يُغني حَذَرٌ من قَدَر .

ولمّا أُخرجت جنازة الصريميّة المغنّية كان أشعب جالساً مع نفر من قريش فبكى عليها > وقال : اليوم ذهب الغناء كلّه . وترحّم عليها ، ثم مسح عينيه والتفت إليهم وقال : وعلى ذلك فقد كانت الزانية شرّ خلق الله ! فضحكوا وقالوا : يا أشعب، ليس بين بكائك عليها < وبين لعنك لها فرقٌ ؟ قال : نعم ، كنّا نجيئها الفاجرةَ بكبش إذا أردنا أن نزورها فتطبخ لنا في دارها ثمّ لا تعشّينا إلاّ بسلق . — وجاز به يوماً سبط لابن سريج ، فوثب إليه وحمله على كتفه وجعل يرقصه ويقول : فديتُ مَن وُلد على عودٍ واستهلّ بغناء وحُنُكٌ بمِلْوى وقُطعت سُرّته بزير وخُتِن بمضراب . — وتبع امرأةً يوماً فقالت له : ما تصنع بي ولي زوج ؟ قال: تسرّي بي، فديتُك! |—

---

١ فاسقة ، الأصل : مائقة ، فوات الوفيات ١/٣٨ ، ٢٠ .

١٣ – ١٥ < . . . > ، مأخوذ من فوات الوفيات ١/٣٩ ، ١٢ – ١٤ .

١٧ تعشينا : تعشتنا ، الأصل || سريج ، الأصل : سيرين ، فوات الوفيات ١/٣٩ ، ١٦ .

Certifi
Kodak Color Control Patches
© Kodak, 2007 TM Kodak
Blue Cyan Green Yellow Red Magenta White 3/Color Black
Certifi

وقيل له : أرأيتَ أطمع منك ؟ قال : نعم ، كلب أمّ حومل ، تبعني ١٠٩ظ
فرسخين وأنا أمضغ كُنْدراً ، ولقد حسدته على ذلك . — وخفّف الصلاة
٣ مرّةً فقال له بعض أهل المسجد : خفّفتَ الصلاة جدّاً . فقال : إنّها صلاة
لم يخالطها رياء . — وقال له رجل كان صديقَ أبيه : كان أبوك عظيم اللحية،
فمن أشبهت أنت ؟ قال : أشبهتُ أُمّي . — وقيل له : هل رأيت أطمع منك ؟
٦ قال نعم ، خرجتُ إلى الشأم مع رفيق لي فنزلنا بعض الديارات ، فتلاحَينا
فقلت : أيُرِ هذا الراهب في حرِ أمّ الكاذب ! فلم نشعر إلاّ بالراهب قد
اطّلع علينا وقد أنعظ وقال : أيّكما الكاذب ؟

٩ وقال له رجل يوماً : ضاع معروفي عندك . قال : لأنّه جاء من غير
محتسب ثمّ وقع عند غير شاكر . — وكان أشعب لا يغيب عن طعام سالم بن
عبد الله بن عمر ، فاشتهى سالم يوماً أن يأكل مع بناته فخرج إلى بستان فخُبِّر
١٢ أشعب بالقصّة ، فاكترى جملاً بدرهم ، فلمّا حاذى حائط البستان وثب
عليه فصار عليه ، فغطّى سالم بناته بثوبه وقال : بناتي ! فقال أشعب : إنّك
لتعلم ﴿ما لَنا في بناتِك من حقّ ، وإنّك لتعلم ما نريد﴾ [٧٩/١١] . —
١٥ ويقال : إن أمّ أشعب بغتْ فضُربت وحُلقت وحُملت على عير يُطافُ بها
وهي تقول : من رآني فلا يزنينّ ! فأشرفتْ عليها ظريفة من أهل المدينة فقالت
لها : إنّكِ إذاً لمطاعة ، نهانا الله عنه فما قبلنا ، ندعهُ لقولك . — وقال يوماً
١٨ رجل لأشعب : ما بلغ من طمعك ؟ فقال : ما سألني عن هذا إلاّ وقد خبأت
لي شيئاً تعطيني إياه .

وقيل : هو من موالي عثمان . وقيل : ولاؤه لسعيد بن العاص الأمويّ .
٢١ وقيل : هو مولى فاطمة بنت الحسين . وقيل : مولى ابن الزبير . وتوفي سنة
أربع وخمسين ومائة ، وولد سنة تسع من الهجرة فعمر دهراً طويلاً .

---

١٠ يغيب عن ، فوات الوفيات ١/٤٠٠ ، ١٠ : يغب الأصل .

Certifi
Kodak Color Control Patches
© Kodak, 2007 TM Kodak
Blue Cyan Green Yellow Red Magenta White 3/Color Black
Certifi

١١٠ أ وامرأته بنت وَرْدان الذي بنى قبر رسول الله صلى الله عليه وسلم حين هدّم الوليد بن عبد الملك المسجد على يد عمر بن عبد العزيز . وكان أشعب قد تعبّد وقرأ القرآن وتنسّك وكان حسن الصوت بالقراءة . وكان ربّما صلّى بهم في المسجد . وهو خال الواقديّ . وقد أسند عن أبان وغيره ، وقد روى عنه غياث بن إبراهيم القرشيّ ومعديّ بن سليمان وأبو لبابة وعثمان بن فائد .

وقال سليمان الشاذكونيّ : كان لي ابن في المكتب وأشعب جالسٌ عند المعلّم فقرأ ﴿إنّ أبي يدعوك﴾ [٢٨/٢٥] فقام أشعب ولبس نعليه وقال : امشِ بين يديّ ! فقال : إنّما أقرأ حِزْبي . فقال : قد علمتُ أنّك لا تُفلح لا أنت ولا أبوك .

قال المدائنيّ : قال أشعب : تعلّقت بأستار الكعبة وقلت : اللّهم، أذهب الحرص عنّي ! فمررت بالقرشيّين وغيرهم فلم يعطني أحد شيئاً ، فجئت إلى أمّي فقلت ذاك لها فقالت : والله ، لا تدخل بيتي أو ترجع فتستقيل الله تعالى . فرجعت فقلت : يا ربّ، قد سألتك أن تُخرج الحرص من قلبي ، فأقِلّني ! ثمّ رجعت فلم أمرّ بمجلس فيه قريشٌ ولا غيرهم إلاّ سألتهم وأعطوني ، ووُهِب لي غلام ، فجئتُ إلى أمّي بحمار مُوقَر فقالت : ما هذا ؟ فخِفْتُ إن أعلمتُها أن تموت فقلت : وهبوا لي غين . قالت : ويلك وما غين ؟ قلت : لام . قالت: وما لام ؟ قلت : ألف . قالت: وأيّ شيء ألف ؟ قلت : ميم . قالت : وأي شيء ميم ؟ قلت : غلام ، وسقطتْ مغشيّاً عليها .

٥ غياث ، راجع تأريخ بغداد ٣٧/٧ ، ١٩ ولسان الميزان ٤٢٢/٤ : عتاب ، الأصل || معدي ، راجع تأريخ بغداد ٣٧/٧ ، ٢٠ وتهذيب التهذيب ٢٢٩/١٠ : معد ، الأصل || فائد ، تأريخ بغداد ٣٧/٧ ، ١٩ : مائد ، الأصل || أبو لبابة وعثمان بن فائد ، كذا في الأصل وكنية عثمان بن فائد أبو لبابة أيضاً فتأمل .

٦ الشاذكوني ، الأنساب للسمعاني ٣٢٤ ب ٢ : الشاذكوني ، الأصل .

١٥ لي ، نهاية الأرب ٣٧/٤ ، ٦ وفوات الوفيات ٤١/١ ، ٥ : له ، الأصل || بحمار موقر ، الأصل : بحمال موقرة ، نهاية الأرب ٣٧/٤ ، ٦ .

Certifi
Kodak Color Control Patches
© Kodak, 2007 TM Kodak
Blue Cyan Green Yellow Red Magenta White 3/Color Black
Certifi

ولو سمّيتُه أوّلَ سؤالها لماتَت . — ورأى على عبد الله بن عمر كساء فقال : سألتك بوجه الله إلاّ أعطيتني هذا الكساء . فرمى به إليه . — وكان يقول : حدّثني عبد الله بن عمر وكان يُبغضني . — وكان أشعب مُجيداً في الغناء ، وذكره إبراهيم الرقيق في «كتاب الأغاني» له وذكر جملةً من أخباره وغنائه .

الأشعث

٧١١٠

(٤١٩٣) ابن قيس

الأشعث بن قيس ، له صحبة ورواية ، وقد ارتدّ أيّامَ الردّة فحوصِر وأخذ بالأمان ثمّ أسلم ، وزوّجه أبو بكر بأخته <أمّ> فَرْوة بنت أبي قحافة ، وكان على ميمنة عليّ بصفّين واستعمله معاوية على أذربيجان ، وهو أوّل من مشى الرجال في خدمته وهو راكب . توفي بعد عليّ بأربعين ليلة وصلّى عليه الحسن سنة أربعين للهجرة. وذكره ابن سعد في الطبقة الرابعة ممن أسلم ، وقيل : كان اسمه معديكرب وإنّما كان أبداً أشعث الرأس ، وكانت وفادته على رسول الله صلى الله عليه وسلم في السنة العاشرة . وقال الواقديّ : أقام الأشعث بالمدينة إلى أيّام عمر وشهد اليرموك على كُردوس أميراً وأصيبت عينه يومئذٍ ، ثمّ عاد إلى المدينة وخرج إلى العراق مع سعد ابن أبي وقّاص فشهد القادسيّة والمدائن وجلولا ونهاوند ، واختطّ بالكوفة وبنى بها داراً في كندة ، وولاّه عثمان أرمينية — وقيل : أذربيجان — وشهد

٩ <أم> ، من الاستيعاب ١/١٢٤ ، ٦ .

٤١٩٣ بعضه مأخوذ من كتاب الاستيعاب ، رقم ١٢٥ ؛ وقارن بطبقات ابن سعد ٦/١٣ وأسد الغابة ١/٩٧ .

Certifi
Kodak Color Control Patches
© Kodak, 2007 TM: Kodak
Blue Cyan Green Yellow Red Magenta White 3/Color Black
Certifi

صفّين مع عليّ ، وكان أحد شهود الكتاب الذي كُتب بين يديه والحكومة مع معاوية ، ولمّا أراد عليّ أن يحكّم ابن عباس أتى الأشعث وقال : والله لا يحكم مُضَريّان أبداً حتى يكون فيه يمانيّ . فحكّموا أبا موسى الأشعريّ .— وكان الأشعث داهية ، وقال : كفّرتُ عن يميني بسبعين ألف درهم . وبسببه نزل قوله تعالى ﴿ إنّ الذين يشترون بعهد الله وأيمانهم ثمناً قليلاً ﴾ [٣/٧٧] .

(٤١٩٤) ابن أبي الشعثاء

الأشعث ابن أبي الشعثاء سليم المحاربيّ الكوفيّ، روى عن أبيه والأسود ابن يزيد وأسود بن هلال ومعاوية بن سُوَيد بن مقرّن ، له عدّة أحاديث ، [١١١] روى له البخاريّ ومسلم وأبو داود والترمذيّ والنسائيّ وابن ماجه وقد وثّقوه . توفي سنة خمس وعشرين ومائة .

(٤١٩٥) أبو هانئ الخمرانيّ

أشعث بن عبد الملك الحُمرانيّ أبو هانئ البصريّ مولى حُمران مولى عثمان ، روى عن الحسن وابن سيرين وبكر بن عبد الله وعاصم الأحول وطائفة ، وهو من كبار أصحاب الحسن وأفقههم وكان عالماً بمسائل الحسن الدقاق ، روى عنه أبو داود والترمذيّ والنسائيّ وابن ماجه . وتوفي سنة ستّ وأربعين ومائة .

---

١ أحد ، الأصل : آخر ، الاستيعاب ١/١٣٤ ، ٩ .

٤١٩٤ قارن بالتاريخ الكبير للبخاري ١ ، ١/٤٣٠ .
٤١٩٥ قارن بالتاريخ الكبير للبخاري ١ ، ١/٤٣١ .

(٤١٩٦) ابن سوّار الكنديّ

أشعث بن سَوّار الكنديّ الكوفيّ الأفرق الثّوابيّ النجّار ، روى عن عكرمة والشعبيّ وابن سيرين ، روى له مسلم تبعاً وروى له التّرمذيّ والنسائيّ وابن ماجه . ضعّفه النسائيّ وقوّاه غيره . وقال ابن عديّ : لم أجد له حديثاً منكراً . وقال ابن خراش : هو أضعفُ الأشاعثة . وقال الدارقطنيّ : يُعتبر به . وتوفي سنة ستّ وثلاثين ومائة .

(٤١٩٧) أبو الهنديّ

أشعث هو أبو الهنديّ الرياحيّ ، اختُلِف في اسمه فقيل : عبد المؤمن ابن عبد القدّوس بن شيث ، وقال المدائنيّ : اسمه عبد السلام ، وقال ابن الكلبيّ : اسمه أزهر بن عبد العزيز ، وقال غيره : اسمه غالب بن عبد القدّوس ، وقيل : غالب بن عبد الله . وكان خليعاً ماجناً مشهوراً بمعاقرة الشراب والإكباب عليه وأنقد شعره فيه ، وهو من شعراء خراسان والجبال ، صحب نصر بن سيّار ، وهو القائل في آل المهلّب (من الطويل) :

نزلتُ على آل المهلّب شاتياً لدى سنةٍ غبراء في زمنٍ مَحْلِ
فما زال بي إكرامهم واكتفاؤهُم وإحسانهم حتّى ظننتُهم أهلي ٧١١١ ب

والقائل أيضاً (من السريع) :

---

١٥ واكتفاؤهم ، كذا في الأصل ولعله « واحتفاؤهم » .

٤١٩٦ قارن بميزان الاعتدال ، رقم ٩٩٦ .

٤١٩٧ قارن بالشعر والشعراء لابن قتيبة ٥٧٢ وطبقات الشعراء لابن المعتز ١٣٩ والأغاني ٢١/٢٧٧ .

Certifi
Kodak Color Control Patches
© Kodak, 2007 TM Kodak
Blue Cyan Green Yellow Red Magenta White 3/Color Black
Certifi

صُبَّ على كبدك من بَرْدها إنّي أرى الناس يموتونا
ودعْ أناساً كرهوا شُربها ليسوا بما في ذاك يدرونا
لو شربوها وانتشوا ساعةً لأصبحوا بالخمر يَهْذُونا

الألقاب

ابن أبي الأشعث : إسماعيل بن أحمد .
ابن الأشعث : أحمد بن عمرو بن الأشعث .
الأشعريّ الشيخُ أبو الحسن : اسمه عليّ بن إسماعيل . — وأبو موسى الأشعريّ : عبد الله بن قيس .
ابن الأشقر النحويّ : اسمه أحمد بن عبد السيّد .
الأشقر المُقْرئ : هبة الله بن الحسن .
الأشقر الفقيه : عمر بن أبي سعد .
الأشقر الحافظ : اسمه أحمد بن سعيد .

(٤١٩٨) المغنّي

الأشكّ ، كان رجلاً من أهل حرّان وكان الرشيد قد أمّره على المغنّين وكان منقطعاً إلى الفضل بن الربيع ، فأقعده مع مُطارحي الجواري في الغناء فغمز بعضهم جارية فنظر إليه الأشكّ ، فقال : ما تنظر ؟ إنّما غمزتُها بصوت . فقال الأشكّ : واحرّباه ، أنا أمير المغنّين لا أعرف غمز الغناء من غمز الزناء . ثمّ أمر به فضُرب مائة مِقْرعة ، وبلغ ذلك الفضل فوصله وأحسن إليه .

* * *

أشكابه النحويّ : أحمد بن محمد .

(٤١٩٩)

٣ أشْناس الأمير ، كان أحد الشجعان المذكورين ، توفي سنة اثنتين وخمسين ومائتين .

* * *

٦ الأُشنُهيّ : أحمد بن سهل . ١١١٢
الأُشنُهيّ الشافعيّ : أحمد بن موسى .

أشهب

(٤٢٠٠) المالكيّ

٩ أشهب بن عبد العزيز بن داود بن إبراهيم أبو عمرو القيسيّ العامريّ المصريّ الفقيه ، قيل : اسمه مسكين ولقبه أشهب ، سمع الليث ومالكاً وبحيى ابن أيّوب وسليمان بن بلال وبكر بن مُضَر وداود العطّار . قال ابن عبد البرّ : كان فقيهاً حسن الرأي والنظر فضّله ابن عبد الحكم على ابن القاسم في الرأي ، ولم يُدرك الشافعيُّ ممّا قدم مصرَ أحداً من أصحاب مالك إلاّ أشهب وابن عبد الحكم . وقال محمد بن عبد الله بن عبد الحكم : سمعتُ أشهب في سجوده يدعو على الشافعيّ بالموت فذكرتُ ذلك للشافعيّ فأنشد متمثّلا (من الطويل) :

١٨ تمنّى رجالٌ أن أموت وإن أمُتْ فتلك سبيلٌ لستُ فيها بأوْحدِ

١ أشكابه ، راجع ج ٧ ص ٣٢٩ ، رقم ٣٣٢٢ : أشكابه ، الأصل .

٤٢٠٠ مأخوذ من وفيات الأعيان ١/٢١٥ ، وقارن بطبقات الفقهاء للشيرازي ١٢٨ .

Certifi
Kodak Color Control Patches
© Kodak, 2007 TM Kodak
Blue Cyan Green Yellow Red Magenta White 3/Color Black
Certifi

فقُلْ للذي يبغي خلافَ الذي مضى تزوَّدْ لأخرى غيرها فكأنْ قدِ

قال : فمات الشافعيّ فاشترى أشهب من تركته عبداً ، ثمّ مات أشهب فاشتريتُ أنا ذلك العبد من تركة أشهب ، وكانت وفاة أشهب في شهر رجب سنة أربع ومائتين بعد الشافعيّ بثمانية عشر يوماً ، وقيل : بشهر واحد . وروى عنه أبو داود والنسائيّ .

* * *

الأشهب بن رُميلة : مذكور في ترجمة أخيه رباب ابن رُمَيلة في حرف الراء .

الأشيريّ : عبد الله بن محمد .

١١٢ب

أصبغ

(٤٢٠١)

أصبغ بن خليل القرطبيّ الفقيه ، برع في المذهب وأقرأ وأفتى دهراً وكان بارعاً في عقد الوثائق إلاّ أنّه جاهل بالأثر ضعيف ، يقال : إنّه وضع أحاديث نصراً لرأيه في عدم رفع اليدين وغيره ، وكان يقول : أحبّ أن يكون في تابوتي خنزير ولا يكون فيه مصنّف ابن أبي شيبة . توفي في حدود الثمانين والمائتين .

---

١ يبغي ، وفيات الأعيان ١/٢١٦ ، ١١ : يبقى ، الأصل .

٧ رباب : رباب ، الأصل .

٤٢٠١ قارن بميزان الاعتدال ، رقم ١٠٠٨ ، وتاريخ علماء الأندلس لابن الفرضي ، رقم ٢٤٧ .



(٤٢٠٢) أبو عبد الله الورّاق

أصبغ بن زيد الجُهنيّ – مولاهم – الواسطيّ ، وهو الناسخ كاتب المصاحف أبو عبد الله الورّاق . قال النسائيّ وأحمد بن حنبل : ليس به بأس . وقال الدارقطنيّ : ثقةٌ . وقال ابن حبّان : لا يجوز الاحتجاج به . توفي سنة تسع وخمسين ومائة . روى عنه الترمذيّ والنسائيّ وابن ماجه .

(٤٢٠٣) المدنيّ الخزاعيّ

الأصبغ بن عبد العزيز المدنيّ مولى خُزاعة ، هو القائل يمدح جعفر بن سليمان الهاشميّ (من الطويل) :

حلفتُ بما حجّتْ قريشٌ لبيته ... وما وضعتْ بالأخشبَين رحالها
لقد أهلّتْ أرضٌ بها حلّ جعفرٌ ... وما عدمت معروفها وجمالها

وقال يمدح عبد العزيز بن المطّلب المخزوميّ (من الطويل) :

إذا قيل : مَنْ للعدل والحقّ والنُّهى ... أشارت إلى عبد العزيز الأصابعُ
أشارت إلى حُرٍّ المحامد لم يكن ... ليدفعه عن غاية المجد دافعُ

٤٢٠٢ قارن بميزان الاعتدال ، رقم ١٠١٠ .
٤٢٠٣ قارن بتهذيب تاريخ دمشق ٣/٨٣ .

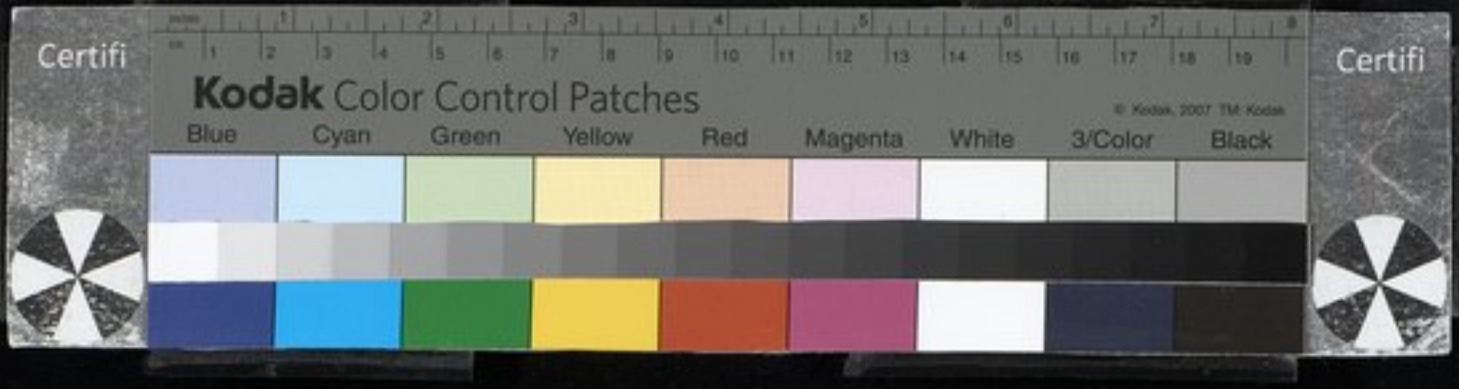

(٤٢٠٤) المالكيّ

أصبغ بن الفَرَج بن سعيد بن نافع الفقيه المالكيّ المصريّ أبو عبد الله ، تفقّه بابن القاسم وابن وهب وأشهب . وقال عبد الملك بن الماجَشون : ما أخرجَتْ مصر مثل أصبغ . قيل له : ولا ابن القاسم ؟ قال : ولا ابن القاسم ! وكان كاتب ابن وهب ، وجدّه نافع عتيق عبد العزيز بن مروان بن الحكم الأمويّ . توفي سنة خمس وعشرين ومائتين ، وقيل : سنة ستّ وعشرين . وروى عنه البخاريّ وروى عنه الترمذيّ والنسائيّ بواسطة . ذكره ابن معين فقال : كان من أعلم خلق الله بمذهب مالك . وقال العجليّ : ثقةٌ صاحب سُنّة . قيل : هو من ولد عَبيد المسجد ، كان بنو أميّة يُسبِّرون للمسجد عبيداً فهم من ولدهم .

| ١١١٣

(٤٢٠٥)

أصبغ بن الفرج بن فارس أبو القاسم الطائيّ القرطبيّ المالكيّ ، من كبار المفتين بالمدينة من أهل اليقظة والنباهة . توفي سنة سبع وتسعين وثلاثمائة .

---

٢ الفرج ، وفيات الأعيان ١/٢١٧ ، ٤ وقضاة مصر ٤٣٤ ، ١ : الفرج ، الأصل .
١٣ المفتين ، انظر شذرات الذهب ٣/١٤٩ ، ١ : المقبنين ، الأصل .

٤٢٠٤ بعضه مأخوذ من وفيات الأعيان ١/٢١٧ ؛ وقارن بالتأريخ الكبير للبخاري ٣٦/٢٤١ وترتيب المدارك للقاضي عياض ٥٦١ .

٤٢٠٥ قارن بترتيب المدارك للقاضي عياض ٤/٦٥٧ والصلة لابن بشكوال ، رقم ٢٥٢ وشذرات الذهب ٣/١٤٩ .

(٤٢٠٦)

أصبغ بن مالك أبو القاسم المالكيّ الزاهد نزيل قرطبة ، كان إماماً في قراءة نافع . توفي سنة أربع وثلاثمائة .

(٤٢٠٧)

أصبغ بن محمد بن أصبغ أبو القاسم المهريّ القرطبيّ صاحب الهندسة، كان من أهل البراعة في الهندسة والعدد والنجامة والطبّ ، له في ذلك تصانيف، سكن غرناطة وتقدّم عند صاحبها . وتوفي سنة عشرين وأربعمائة .

(٤٢٠٨) العُلَيميّ الشاعر

الأصبغ العُلَيميّ، قال المرزبانيّ في « معجمه » : من كلب ، يقول للأعْور الكلابيّ لمّا هاجى الكُميتَ بن زيد الأسديّ وهجا بني أسد بكلب (من الطويل) :

إذا جئتما أرضَ العراق فبَلِّغا ... بها الأعور الكلابيّ عنّي القوافيا
أترضَى لكلبٍ رقّةً غير عَدْلها ... بدودانَ لا شِمْتَ السحابَ الغواديا
لحَى الله كلبيّاً يكون بسبّكم ، ... بني أسد ، ما عاش في الأرض راضيا !

٧ سنة عشرين ، الأصل : سنة ست وعشرين ، التكملة لابن الأبار ١/٢٠٧ ، ٨ .
١٠ زيد : يزيد ، الأصل .
١٢ بدودان : غير واضح في الأصل .
١٣ بسبكم : بشبكم ، الأصل .

٤٢٠٦ قارن بتأريخ علماء الأندلس لابن الفرضي ، رقم ٢٥٠ .
٤٢٠٧ قارن بتكملة الصلة لابن الأبار ، رقم ٥٤٩ .

Certifi
Kodak Color Control Patches
© Kodak, 2007 TM Kodak
Blue Cyan Green Yellow Red Magenta White 3/Color Black
Certifi

الألقاب

١١٣ب

ابن أبي الأصبغ الأديب : عبد العظيم بن عبد الواحد .
ابن الأصبغ القرطبيّ : اسمه محمّد بن عبيد الله .
الأصبهاني صاحب « الأغاني » : عليّ بن الحسين .
الأصبهانيّ نجم الدين : عبد الله بن محمد بن محمد .
الأصبهانيّ شمس الدين الأصوليّ : اسمه محمد بن محمود .
الأصبهانيّ : شمس الدين محمود .

(٤٢٠٩) الطوسيّ الشاعر

أصْرَم بن حُميد الطوسيّ الطائيّ، ذكره ابن الجرّاح في « أخبار الشعراء » وأورد له قوله (من المتقارب) :

أصُمّ عن الكلم المُحْفظات وأحلم والحلم بي أشبهُ
وإنّي لأترك جُلّ الكلام لكَيْلا أجاب بما أكرهُ
فكم من فتًى يُعجب الناظرين له ألسُنٌ وله أوجُهُ
ينام إذا ذُكر المكرُمات وعند السفاهة يستنبِهُ

وله مع المأمون أخبار ورثاه بعد موته . قال المرزبانيّ : وهو شاعر ظريف . وأورد له قوله (من الكامل المرفّل) :

أسرفْتَ في سوء الصنيعِ وفتكتَ بي فتْكَ الخليعِ
فقطعتُ ليلي ساهراً وخلا الخَلِيُّ مع الهجوعِ

٣ محمد بن عبيد الله ، راجع ج ٤ ص ١٠ ، رقم ١٤٦٧ .
٦ محمد بن محمود ، راجع ج ٥ ص ١٢ ، رقم ١٩٦٧ .

صَيَّرتُ حبَّكَ شافعي فأتيتُ من قِبَل الشفيعِ

قال : ولأبي حَشيشة الطنْبوريّ فيه صنعة . وكان المعتصم يختاره من غنائه .

وقال : أخبرني محمد بن محمد القصريّ عن أبي العيناء عن محمد بن عمرو الروميّ قال : دخل أصرمُ بن حُميد على المأمون وعنده المعتصم | فقال : ١١١٤ يا أصرم ، قد أكبرتُ ظنّي في وصف شعرك وبديهتك فصِفْني وأبا إسحاق ولا تفضّل أحداً منّا على صاحبه ! قال : فتنحّى قليلاً ثمّ عاد فأنشده (من الوافر) :

رأيتُ سفينةً تَجْري ببحرٍ إلى بحرَين دونهما البحورُ
إلى مَلِكَيْن ضوءهما جميعاً سواءٌ حار دونهما البصير
كلا المَلِكَيْن يُشبه ذاكَ هذا وذا هذا ، وذاك وذا أميرُ
فإنّ يَكُ ذا كذاك وذا كهذا ففي ذا وذاك معاً سرورُ
رواق المجد ممدودٌ على ذا وهذا وجهُه بدرٌ منيرُ

فقال : أحسنتَ والله مع كلف المحنة وقِصَر المدّة . وأمر أن يُخلع عليه ووصله .

(٤٢١٠)

أصرم الشَّقَريّ – بفتح الشين المعجمة والقاف – ، كان في النفر الذين أتوا رسول الله صلى الله عليه وسلّم من بني شقرة ، فقال له : ما اسمك ؟ قال : أصرم . فقال له : أنت زرعة . روى حديثه أسامة بن أخدَريّ .

* * *

٩ سواءٌ : سواءٌ ، الأصل .

٤٢١٠ قارن بالإصابة لابن حجر ١/٤٦ وأسد الغابة لابن الأثير ١/٦٤ .

Certifi
Kodak Color Control Patches
© Kodak, 2007 TM Kodak
Blue Cyan Green Yellow Red Magenta White 3/Color Black
Certifi

الإصْطَخْريّ الفقيه الشافعيّ : اسمه الحسن بن أحمد .
الأُصفونيّ الوزير : حمزة بن محمد .
<الأُصفونيّ> أمين الدين : محمد بن حمزة . ٣

(٤٢١١) الأمير بهاء الدين السلاح دار

أصلم الأمير بهاء الدين السلاح‌دار ، كان أمير مائة مقدّم ألف في الدولة الناصريّة <...> نُقِل عنهما إلى السلطان كلامٌ فاعتقلهما وطلب ٦
أميرَ حسين بن جندر من دمشق إلى مصر على إقطاع أصلم ، وبقي في الحبس مدّةً تقارب خمس سنين ، ثمّ أخرجه وأعاده إلى منزلته ، ثمّ في آخر أيّام الناصر جهّزه نائباً إلى صَفَد فتوفّي السلطان وهو بها ، ثمّ إنّ قوصون جرّده | ٩
١١٤ب مع الأمير علاء الدين الطُنْبُغا نائب الشام إلى حلب لإمساك طَشْتَمُر حمّص أخضر ، فلمّا كان في أثناء الطريق بين صَفَد ودمشق حضر إليها قُطلوبغا الفخريّ فردّه من قارا ، فعاد ولم يلحق هو وعسكر صفد بالطُنْبُغا ، وأقام ١٢
مع الفخريّ إلى أن توجّه معه إلى مصر ، فرسم له الناصر أحمد ابن الناصر بالإقامة في مصر على عادته أميرَ مائة مقدّم ألف يجلس في المشوّر ، وعمّر في البرقيّة عند اسطَبْلِه مدرسةً مليحةً إلى الغاية وتربةً وربعاً وحوضَ ١٥

٦ <...> ، بياض في الأصل ، وفي أعيان العصر ٢٠١ ب ٣ – ٥ : ... في أواخر الدولة الناصرية وإلى آخر دولة الصالح إسماعيل ، كان قد جرد إلى اليمن فلما توجه وعاد نقل عنه كلام إلى السلطان واعتقله || عنهما ... فاعتقلهما ، كذا في الأصل .
٧ جندر ، انظر السلوك للمقريزي في الفهارس : جندر ، الأصل .

٣ محمد بن حمزة ، راجع ج ٣ ص ٢٧ ، رقم ٨٩٨ .
٤٢١١ قارن بأعيان العصر ٢٠١ ب ٣ .



سبيل . وتوفي رحمه الله تعالى سنة ستّ وأربعين وسبعمائة .

* * *

٣ الأصمعيّ اللغويّ : اسمه عبد الملك بن قُريب .
الأصمّ المحدّث : اسمه محمد بن يعقوب .
الأصمّ المعتزليّ : اسمه أبو بكر .
٦ ابن أبي أُصيبعة الطبيب : اسمه أحمد ابن القاسم .
ابن أبي أُصيبعة الرشيد : عليّ بن خليفة .
الأَصيليّ المالكيّ : اسمه عبد الله بن إبراهيم .

٩ **(٤٢١٢) الصحابيّ**

أُصَيد بن سلمة بن قُرط ، أسلم على عهد النبيّ صلى الله عليه وسلّم وصحبه وبعثه في جيش مع الضحّاك بن سفيان إلى قومه ، فلما صافُّوهم ١٢ دعا أُصيدٌ أباه إلى الإسلام فأبى ، فحمل عليه وعرقب فرسه ، فسقط سلمة منه في الماء فتوكّأ على رمحه وأمسك عنه أُصيد تأدّباً حتى لحقه المسلمون ، فقتلوه دونه في شهر ربيع الأوّل سنة تسع . — وذكره أبو موسى فقال: بعث ١٥ رسول الله صلى الله عليه وسلّم سريّةً فأسروه ، فعرض النبيّ صلى الله عليه وسلّم الإسلام عليه فأسلم ، فكتب إليه أبوه شعراً يُنكر عليه ذلك فأجابه بشعرٍ على رويّه وهو (من الكامل) :

١٨ إنّ الذي سمك السماء بقدرةٍ حتى علا في مُلكه فتوحّدا ١١٥أ

٤ محمد بن يعقوب ، راجع ج ٥ ص ٢٢٣ ، رقم ٢٢٩٥ .
٦ أحمد بن القاسم ، راجع ج ٧ ص ٢٩٥ ، رقم ٣٢٧٨ .
٤٢١٢ قارن بأسد الغابة ١/١٠٠ .

Certifi
Kodak Color Control Patches
Blue Cyan Green Yellow Red Magenta White 3/Color Black
Certifi

بعث الذي لا مثله فيما مضى يدعو لرحمته النبيَّ محمدا
ضخمُ الدسيعةِ كالغزالة وجهُه قرناً تأزّر بالمكارم وارتدى
فدعا العبادَ لدينه فتتابعوا طوعاً وكرهاً مُقْبلين على الهدى

في أبيات ، فأسلم أبوه بكتابه ووفد على النبيّ صلى الله عليه وسلّم مسلماً .

(٤٢١٣) الصحابيّ

أُصَيلُ – بضمّ الهمزة وفتح الصاد المهملة وسكون الياء آخر الحروف وبعدها لام – الهُذَليّ ، وقيل : الغفاريّ ، حديثه عند أهل حرّان في مكّة وغضارتها والتشوّق إليها ، وروى حديثه أهلُ المدينة : إنّه قدم على النبيّ صلى الله عليه وسلّم من مكّة فقالت عائشة : يا أُصيل ، كيف تركت مكّة ؟ قال : تركتها حين ابيضّت أباطحُها وأرْغَلّ ثُمامُها وانتشر سَلَمُها وأعذق إذْخِرُها . فقالت عائشة : يا رسول الله ، اسمعْ ما يقول أُصيل ! فقال رسول الله صلى الله عليه وسلّم : لا تشوّقْنا – أو كلمةً نحوها – يا أُصيل !

(٤٢١٤) الشاعر

الأصبط بن قريع ، كان مفرَّكاً لا يتزوّج امرأة إلاّ طلّقتْه، فاجتمع نساؤه ذات ليلة يسهرن فتعاهدن أن يصدقن الخبر عن فرك الأصبط ، فأجمعن

١٠ أرغل ، الاستيعاب ١/١٣٩ ، ١٥ ؛ أزغل ، الأصل || انتشر ، الأصل : انتقر ، الاستيعاب .
١٥ يسهرن ، الأصل : يسرن ، الأغاني ١٦/١٥٩ ، ٢٢ || فتعاهدن ، الأصل : فتعاقدن ، الأغاني .

٤٢١٣ مأخوذ من كتاب الاستيعاب ، رقم ١٣٩ .
٤٢١٤ مأخوذ من الأغاني ١٦/١٥٩ .

Certifi
Kodak Color Control Patches
© Kodak, 2007 TM Kodak
Blue Cyan Green Yellow Red Magenta White 3/Color Black
Certifi

على أنّه بارد الكمرة ، فقالت لإحداهنّ خالتُها : أنعجز إحداكنّ إذا كانت ليلته منها أن تسخّن كمرته بشيء من دهن . فلمّا سمع قولها صاح :

٣ يا لعوفٍ يا لعوفٍ ! فثار أناسٌ وظنّوا أنّه قد أتي فقالوا له : ما لك ؟ فقال : أوصيكم بأن تسخنوا الكمر ، فإنّه لا حُظْوَةَ لبارد الكمرة . فانصرفوا يضحكون وقالوا : تبّاً لك، أهذا دعوتنا ؟ — ومن شعره (من

٦ المنسرح) :

لكلّ همٍّ من الهموم سَعَهْ ... والمَسْيُ والصبح لا فلاح معهْ ٢١١٥ب
لا تحقِرنّ الفقير ! علّك أن ... تركع يوماً والدهرُ قد رفعهْ
٩ وصِلْ حبال البعيد إن وَصَلَ ... الحبلَ وأقص القريب إن قطعهْ
قد يجمع المالَ غيرُ آكله ... ويأكل المالَ غيرُ من جمعهْ
ما بالُ من غيُّه مُصيبُك لا ... يملك شيئاً من أمره وَزِعَهْ
١٢ حتى إذا ما انجلتْ عمايتُه ... أقبل يلحى وغيُّه فجعهْ
أذود عن حوضه ويدفعني ... ياقومُ مَن عاذري من الخُدَعَهْ؟
فاقْبَلْ من الدهر ما أتاك به ! ... مَن قرّ عيناً بعيشه نَفَعَهْ

١٥ * * *

الأُطروش الناسخ : اسمه أحمد بن عبد الملك .

الأُطروش العَلَويّ الخارج بطبرستان : اسمه الحسن بن عليّ .

---

٣ أناس ، الأصل : الناس ، الأغاني ١٦/١٥٩ ، ٢٥ .

١٠ المالَ : المالُ ، الأصل .

١٢ عمايته ، الأصل : غوايته ، الأغاني ١٦/١٦٠ ، ٦ .

١٣ حوضه ويدفعني ، الأصل : نفسه ويخدعني ، الأغاني ١٦/١٦٠ ، ٧ .

---

١٦ أحمد بن عبد الملك ، راجع ج ٧ ص ١٤٣ ، رقم ٣٠٧٤ .

Certifi
Kodak Color Control Patches
© Kodak, 2007 TM Kodak
Blue Cyan Green Yellow Red Magenta White 3/Color Black
Certifi

(٤٢١٥) سيّد بغداد

الأطْهَر بن محمد بن <محمد بن> زيد الحسنيّ أبو الرضا السيّد الأجلّ الحافظ المعروف بسيّد بغداد ، نزيل سمرقند. قال عبد الغافر : سيّد السادات الفائق حشمته ودولته وماله وجاهه مطرَّد العادات ، له السماع العالي والتصانيف الحسان في الحديث والشعر ، وكان يضبط الولاية ويجبي الأموال ويجمع ويفرق ، ثمّ إنّه قُدَّ نصفين وعُلِّق في السوق وأخذت أمواله وحُرَمُه وخدمه سنة اثنتين وتسعين وأربعمائة . وقد تقدّم ذكر والده الشريف المرتضى محمد بن محمد بن زيد في المحمدين ، ورُفع نسبه هناك إلى عليّ بن أبي طالب رضي الله عنه .

* * *

ابن أعْثم الشيعيّ الأخباريّ : اسمه أحمد بن أعْثم .

ابن الأعرابيّ اللغويّ : اسمه محمد | ابن زياد ، تقدّم ذكره . ١١١٦ أ

ابن الأعرابيّ : عبد الجبّار بن يحيى .

الأعرابيّ الباخَرْزيّ الكاتب : أحمد بن إبراهيم .

---

٢ <محمد بن> ، سياق تأريخ نيسابور ٤٨ أ ٢١ (وانظر اسم أبيه ص ٨) .

٤٢١٥ مأخوذ من سياق تأريخ نيسابور لعبد الغافر الفارسي ، راجع المنتخب ٤٨ أ .

٧ – ٨ الشريف المرتضى ، انظر ج ١ ص ١٤٣ ، رقم ٤٩ .

١١ أحمد بن أعثم ، راجع ج ٦ ص ٢٥٩ ، رقم ٢٧٤٠ .

١٢ محمد بن زياد ، راجع ج ٣ ص ٧٩ ، رقم ٩٩٣ .

١٤ أحمد بن إبراهيم ، راجع ج ٦ ص ٢٠٣ ، رقم ٢٦٦٩ .



الأعزّ

(٤٢١٦) ابن العُلَيّق

الأعزّ بن فضائل ابن أبي نصر بن غنّاسوه ابن العُلَيّق أبو نصر البغداديّ البابَصْريّ ويعرف أيضاً بابن بندقة ، كان شيخاً صالحاً متيقّظاً حسن الطريقة كثير التلاوة عالي الرواية ، تفرّد بـ « موطّأ » القَعْنَبيّ عن شُهدة وبـ « القناعة » لابن أبي الدنيا وبـ « كرامات الأولياء » للخلّال ، روى عنه مجد الدين ابن العديم والدمياطيّ وابن الحلوانيّة وجماعة . وتوفي سنة تسع وأربعين وستّمائة .

الألقاب

ابن بنت الأعزّ : علاء الدين أحمد بن عبد الوهّاب ، ومنهم تقيّ الدين عبد الرحمان بن عبد الوهاب ، ومنهم تاج الدين عبد الوهاب بن خلف ، ومنهم صدر الدين ابن عبد الوهاب .

الأعلم الشَّنْتَمَريّ : يوسف بن سليمان .

الأعمشيّ الحافظ : اسمه أحمد بن حمدون .

ابن الأعمى : كمال الدين عليّ بن محمد بن المبارك .

الأعشى

الأعشى الهَمْدانيّ : اسمه عبد الرحمن أبو المصبّح ، يأتي ذكره في

٤٢١٦ مأخوذ من تأريخ الإسلام للذهبي١ وقارن بمعجم الشيوخ للدمياطي (Vajda) ٣٣ والعبر للذهبي ٥/٢٠٢ وشذرات الذهب ٥/٢٤٤ .

١٣ أحمد بن حمدون ، راجع ج ٦ ص ٣٦١ ، رقم ٢٨٦٤ .

Certifi
Kodak Color Control Patches
© Kodak, 2007 TM Kodak
Blue Cyan Green Yellow Red Magenta White 3/Color Black
Certifi

١١٦ب حرف العين | في موضعه إن شاء الله تعالى .

أعشى ثعلبة : اسمه النعمان بن معاوية ، يأتي ذكره إن شاء الله تعالى في حرف النون في موضعه .

الأعشى الشيبانيّ : هو عبد الله بن خارجة ، يأتي ذكره إن شاء الله تعالى في حرف العين في موضعه .

(٤٢١٧) الصحابيّ

أعشى بني مازن : اسمه عبد الله بن الأعور ، وقيل غير ذلك ، له صحبة وهو الذي أتى رسول الله صلى الله عليه وسلّم وقال (من الرجز) :

يا مالكَ الناس وديّانَ العربْ إليك جابي اليوم شأنٌ وأربْ
إنّي لقيت ذِرْبةً من الذُّرَبْ غدوتُ أبغيها الطعام في رجَبْ
أكمه لا أبصر عُقدة الحقبْ لا أبصر الصاحب إلاّ ما اقتربْ
فخلّفتني بنزاعٍ وكسربْ وهُنّ شرٌّ غالبٍ لمن غلبْ

فجعل النبيّ صلى الله عليه وسلّم يقول : هنّ شرٌّ غالب لمن غلب ، يتمثّلهن .

* * *

الأعمش الإمام : اسمه سليمان بن مهران ، يأتي ذكره إن شاء الله تعالى في حرف السين في مكانه .

والأعمش الحافظ : اسمه أحمد بن حمدون .

---

١٨ والأعمش ، كذا في الأصل واسمه « الأعشى » (راجع ص ٢٩٠ ، ١٣) .

٤٢١٧ قارن بكتاب الاستيعاب ، رقم ١٥٨ وأسد الغابة ١ / ١٠٢ والديوان (تحقيق Geyer) ٢٨٧ .

الأعمى : الأمير علاء الدين أيدُغْدي .

اعين

(٤٢١٨) الطبيب

أعين بن أعين ، كان طبيباً متميّزاً في الديار المصريّة وله ذكر جميل وحسن معرفة ومعالجة ، وكان في أيّام العزيز بالله ، وتوفي سنة خمس وثمانين وثلاثمائة . وله من الكتب « كتاب كُنّاش » كتاب | في أمراض العين ١١١٧ ومداواتها .

(٤٢١٩) المجاشعيّ الصحابيّ

أعين بن ضُبَيعة بن عقال بن محمد بن سفيان بن مجاشع المجاشعيّ التميميّ ، هو الذي عقر الجمل الذي كانت عليه عائشة أمّ المؤمنين ، وبعثه <علي> إلى البصرة بعد ذلك فقتلوه ، وهو ابن عمّ الأقْرَع بن حابس وابن عمّ صعصعة بن ناجية وهو في عداد الصحابة رضي الله عنهم .

---

١٠ <علي> ، من الاستيعاب ١/١٤١ ، ١١ .

---

١ الأمير علاء الدين أيدغدي ، راجع ص ٤٨٥ رقم ٤٤٤٩ .

٤٢١٨ قارن بمعجم الأطباء لعيسى بك ١٤٧ .

٤٢١٩ مأخوذ من كتاب الاستيعاب ، رقم ١٠٤ .

Certifi
Kodak Color Control Patches
Blue Cyan Green Yellow Red Magenta White 3/Color Black
Certifi

(٤٢٢٠)

أعين بن ليث ، جدّ ابن عبد الحكم . توفي سنة اثنتين وثلاثين ومائة .

* * *

الأُعيمي التُّطيليّ : اسمه أحمد بن عبد الله .
الأعين : اسمه محمد بن الحسن .

الأغرّ

(٤٢٢١) ابن حنظلة

الأغرّ بن سَلِيك – بكاف في آخره – ويقال : ابن حنظلة ، كوفيّ ، روى عن عليّ بن أبي طالب وأبي هريرة رضي الله عنهما ، روى له النسائيّ . توفي في حدود التسعين للهجرة .

(٤٢٢٢)

الأغرّ المُزنيّ ، ويقال : الجُهَنيّ ، وهو واحد له صحبة ، روى عنه أهل البصرة : أبو بردة ابن أبي موسى وغيره ، ويقال : إنّه روى عنه ابن عمر ، وقيل : إنّ سليمان بن يسار روى عنه . قال ابن عبد البرّ : ولم يصحّ .

---

٤ أحمد بن عبد الله ، راجع به ٧ ص ١٢٦ ، رقم ٣٠٦٢ .
٥ محمد بن الحسن ، غير مذكور في الوافي .
٤٢٢١ قارن بتاريخ الإسلام للذهبي ٣/٢٤٢ .
٤٢٢٢ مأخوذة من كتاب الاستيعاب ، رقم ٦٥ .

(٤٢٢٣)

أغرّ الغفاريّ : روى عن النبيّ صلى الله عليه وسلّم أنّه سمعه يقرأ في الفجر بالروم ، ولم يرو عنه إلاّ شبيبٌ أبو رَوح وحده .

* * *

الأغرّ النحويّ : اسمه يحيى .

(٤٢٢٤) العادليّ

أغُرلو ملك الأمراء الغازي المجاهد شجاع الدين العادليّ نائب دمشق لأستاذه السلطان الملك العادل كَتَبُغا ، فلمّا خُلع بقي أغرلو بدمشق أميراً ٧١١٧ كبيراً مدّةً طويلةً لشجاعته وعقله ، وكان أبيض أشقر . ولمّا توفي سنة تسع عشرة وسبعمائة دفن في تربته المليحة شماليّ الجامع المظفّريّ بالصالحيّة رحمه الله تعالى . وهو والد الأمير علاء الدين عليّ ، وسيأتي ذكره في مكانه إن شاء الله تعالى .

(٤٢٢٥) مشدّ الدواوين

أغُرلو الأمير شجاع الدين ، هو مملوك الأمير سيف الدين الحاجّ بهادُر المُعِزّي، ولمّا حُبس أستاذه أخذه الأمير سيف الدين بَكتمر الساقي فجعله أمير

٣ الفجر ، الاستيعاب ١/١٠٢ ، ٥ : الفخر ، الأصل .

١٠ المزي ، أعيان العصر ٢٠٢ ب ٢ والمنهل الصافي : المزي ، الأصل .

٤٢٢٣ مأخوذة من كتاب الاستيعاب ، رقم ٩٦ .

٤٢٢٤ قارن بأعيان العصر ٢٠٢ أ ، ٨ والدرر الكامنة، رقم ٩٩٨ ؛ ونقله ابن تغري بردي في المنهل الصافي ١٩٨ أ .

٤٢٢٥ قارن بأعيان العصر ٢٠٢ ب ٢ ؛ ونقله ابن تغري بردي في المنهل الصافي ١٩٧ ب .

Certifi
Kodak Color Control Patches
© Kodak, 2007 TM Kodak
Blue Cyan Green Yellow Red Magenta White 3/Color Black
Certifi

أخور ، ولم يزل عنده إلى أن توفي بكتمر ، ثمّ انتقل إلى عند الأمير سيف الدين بَشْتاك وكان أمير أخور عنده أيضاً ، ثمّ إنّه بعد ذلك تولّى ناحية أشموم وسفك بها ، ثم جُهِّز نائباً إلى قلعة الشَّوْبَك ، ثمّ إنّه عمل ولاية القاهرة مدّةً في أيّام الصالح ، ثمّ تولّى شدّ الدواوين في أيّام الصالح إسماعيل وتظاهر بعَفاف كثير وأمانة ، ثمّ إنّه لمّا توفي الصالح رحمه الله تعالى كان له في ولاية شَعْبان العناية التامّة فقدّمه وحظي عنده ، ففتح له باب الأخذ على الإقطاعات والوظائف وعُمل لذلك ديوان قائم الذات سُمّي ديوان البذل ، فلمّا تولّى الصاحب تقيّ الدين ابن مراجل شاحه في الجلوس والعلامة ، فترجّح الصاحب تقيّ الدين وعُزل الأمير شجاع الدين من شدّ الدواوين ، فلمّا كان في نوبة السلطان الملك المظفّر كان شجاع الدين ممّن قام على الكامل وضرب الأمير سيف الدين أرغون العلائيّ في وجهه ، وسكن أمره إلى أن حضر في أيّام الملك المظفّر صحبةَ الأمير سيف الدين مَنْكلي بغا الفخريّ ليوصله إلى طرابلس نائباً ، وعاد إلى مصر وأمْرُه ساكن إلى أن قام في واقعة الأمراء سيف الدين | مَلَكْتَمُر الحجازيّ وشمس ١١٨ أ الدين آقْسُنْقُر وسيف الدين قَرابغا وسيف الدين بُزْلار وسيف الدين صمغار وسيف الدين إنْمِش، وكان هو الذي تولّى كِبرَه وأمسك أولاد الأمراء فعظُم شأنه وفخم أمره ، وخافه أمراء مصر والشام ، وأقام كذلك مدّة أربعين يوماً تقريباً ، ثمّ إنّه أُمسك وقُتل ، وجاء الخبر بقتله إلى الشام في مستهلّ شهر رجب سنة ثمان وأربعين وسبعمائة ، وقيل : إن الحرافيش بالقاهرة ومصر أخرجوه من قبره ومثّلوا به وأقاموه في زيّه أيّام حياته ومشاورته وإمساكه الأمراء وقتلهم ، ثمّ إنّهم نَوّعوا نَكاله والمُثلة به ،

١٥ صمغار ، أعيان العصر ٢٠٣ أ ١ والمنهل الصافي (وانظر السلوك للمقريزي في الفهارس ١/١٠٩٦) : شمغار ، الأصل .

فغضب السلطان لذلك وأمر في الحرافيش فنال الأوشاقيّة منهم منالاً عظيماً من القتل والقطع وغيره ، وكان مشؤوماً في حياته ومماته . ويقال : إنّ السبب في قتله كان لمّا حضروا برأس الأمير سيف الدين يلبُغا اليَحْيَويّ نائب الشأم . وبالجملة فحُسِب الذين قتلهم في مدّة أربعين يوماً فكانوا أحداً وثلاثين أميراً . وكان يخرج من القصر ويقعد على باب خزانة الخاصّ ويتحدّث في الدولة وفي الخزانة والإطلاق والإنعام ويجلس الموقّعون عنده ويكتبون عنه إلى الولاة ، ولكنّه مات هذه الميتة الموصوفة واشتهر ما فُعل به ، فقلت مستطرداً (من المجتثّ) :

وعاذلٍ قال : عُمْري أسعى لعلّك تَسْلو
أسوتَ منك بغَبْني فقلتُ : مَوْتَ أغرُّلو

* * *

الأغلبيّ : عبد الله بن إبراهيم . — وآخر : عبد الله بن إبراهيم . — وآخر : إبراهيم بن أحمد بن محمد . — وآخر : إبراهيم بن الأغلب ، وهو المسمّى بالرشيد صاحب إفريقية . — وآخر : إبراهيم | بن محمد . ٣١١٨

ابن الأغيس الشافعيّ : أحمد بن بشر .

(٤٢٢٦) الطبيب اليهوديّ

إفراييم بن الزفّان — بالزاي وتشديد الفاء وبعد الألف نون — أبو كثير اليهوديّ الطبيب خدم الخلفاء المصريّين بمصر ، ونال دنيا عريضةً واقتنى من الكتب شيئاً كثيراً ، وهو أمهر تلامذة عليّ بن رضوان ، خلّف من الكتب ما يزيد على عشرين ألف مجلّد . وتوفي في حدود الثمانين والأربعمائة .

* * *

٤٢٢٦ قارن بعيون الأنباء لابن أبي أصيبعة ٢/١٠٥ .

الأفرم نائب دمشق : الأمير جمال الدين آقوش .
الأفرم الكبير : الأمير عزّ الدين أيْبَك .

افريدون

أفريدون التركيّ : له ترجمة مذكورة في ترجمة سالم بن أحمد في حرف السين ، فليُطلب هناك .

(٤٢٢٧)

أفريدون بن محمد بن محمد بن عليّ الأصبهانيّ التاجر الذي عمر المدرسة المليحة الظريفة برّا باب الجابية بدمشق ، أنفق على عمارتها وحدّها خارجاً عن الوقف فوق مائة ألف درهم وشرع فيها سنة أربع وأربعين وسبعمائة . وتوفي رحمه الله تعالى في أوّل شهر رجب سنة تسع وأربعين وسبعمائة .

* * *

الأفضل : سُمّي به جماعة ، منهم الأفضل والد صلاح الدين اسمه أيّوب بن شادي ، ومنهم الأفضل صاحب حماة اسمه محمّد بن إسماعيل ، ومنهم الأمير عليّ بن محمود .
أفضل الدولة : الطبيب محمد بن عبد الله .

---

١ الأمير جمال الدين آقوش ، راجع ص ٣٢٦ ، رقم ٤٢٦٥ .
٢ الأمير عز الدين أيبك ، راجع ص ٤٧٨ ، رقم ٤٤٣٩ .
٤٢٢٧ قارن بأعيان العصر ٢٠٤ أ ٦ والدرر الكامنة ، رقم ١٠٠٠ .

(٤٢٢٨)

أفطس ، رجل من الصحابة رضي الله عنهم ، روى عنه إبراهيم ابن
٣ أبي عَبْلة | قال : رأيت رجلاً من أصحاب النبيّ صلى الله عليه وسلّم يقال ١١٩ أ
له أفطس يلبس الخزّ .

أفلح

٦ (٤٢٢٩) المدنيّ

أفلح بن حُميد المدنيّ ، أحد الأثبات المستدين ، وليس في مُسلم أعل من روايته ، روى له البخاريّ ومسلم والترمذيّ والنسائيّ وابن ماجه ،
٩ وتوفي على الصحيح سنة ثمان وخمسين ومائة .

(٤٢٣٠) القبائيّ الأنصاريّ

أفلح بن سعيد القُبائيّ الأنصاريّ ، كان صدوقاً احتجّ به مُسلم وقد
١٢ أفذع ابن حبّان في الحطّ عليه فقال : شيخ من أهل قُبا يروي عن الثقات الموضوعات وعن الأثبات المُنكرات لا يحلّ الاحتجاج به ولا الرواية عنه بحال . وروى له مسلم والنسائيّ . وتوفي سنة ستّ وخمسين ومائة .

---

١١ سعيد ، ميزان الاعتدال ١/٢٧٤ ، رقم ١٠٢٣ وتهذيب التهذيب ١/٣٦٧ ، ١٧ : سعد ، الأصل .

٤٢٢٨ مأخوذ من كتاب الاستيعاب ، رقم ١٤٧ .
٤٢٢٩ قارن بتهذيب التهذيب ١ / ٣٦٧ .
٤٢٣٠ قارن بميزان الاعتدال ، رقم ١٠٢٣ ، وتهذيب التهذيب ١/٣٦٧ .

(٤٢٣١) الصحابيّ

أفلح بن أبي القُعَيس ، ويقال : أخو أبي القُعَيس . قال ابن عبد البرّ : لا أعلم له خبراً ولا ذكراً أكثر ممّا جرى من ذكره في حديث عائشة في الرضاع وقد اختُلف فيه ، وأصحُّها أنّه أفلح أخو أبي القُعَيس .

(٤٢٣٢) أبو عطاء السنديّ

أفلح بن يسار ، هو أبو عطاء السنديّ ومولى بني أسد ، منشؤه الكوفة وهو من مخضرمي الدولتين ، وكان أبوه سنديّاً أعجميّاً لا يفصح ، وكان في لسان أبي عطاء عُجمةٌ ولثغةٌ وكان إذا تكلّم لا يُفهَم كلامه ، ولذلك قال لسُلَيْمان بن سُلَيم الكنانيّ (من الخفيف) :

أعْوَرَتْني الرُّواة يا ابن سُلَيم ... وأبى أنْ يُقيم شعري لساني
وغلا بالذي أُجَنْجِمُ صدري ... وجفاني لعُجْمتي سلطاني
٧١١٩ وازْدَرَتْني العيونُ إذ كان لوني ... حالكاً مجتوًى من الألوانِ
فضربتُ الأمورَ ظهراً لبطنٍ ... كيف أحتال حيلةً لِبياني ؟
وتمنّيتُ أنّني كنت بالشع ... ر فصيحاً وبانَ بعضُ بناني

٩ لسليمان بن سليم ، انظر الأغاني ١٧/٣٢٨ ، ٦ ؛ لسليم بن سليم ، الأصل .
١٠ يا ابن سليم ، الأغاني ١٧/٣٢٧ ، ٧ وفوات الوفيات ١/١٣٥ ، ١ ؛ نار سليم ، الأصل .

٤٢٣١ مأخوذ من كتاب الاستيعاب ، رقم ٦٧ .
٤٢٣٢ مأخوذ من الأغاني ١٧/٣٢٧ ؛ ونقله الكتبي في فوات الوفيات ١/١٣٤ .

Certifi
Kodak Color Control Patches
© Kodak, 2007 TM Kodak
Blue Cyan Green Yellow Red Magenta White 3/Color Black
Certifi

ثمّ أصبحتُ قد أبحتُ ردائي عند رحْب الفِناء والأعطانِ
فاعطِني ما يَضيقُ عنه رُواقي بفصيحٍ من صالح الغلمانِ
يُفهِم الناسَ ما أقول من الشعـ ـر فإنّ البيان قد أعيَاني
واعتمدْتي بالشكر يا ابنَ سَليمٍ في بلادي وسائر البلدانِ
ستوافيهم قصائد غُرٌّ فيك سيّارةٌ لكل لسانِ

فأمر له بوصيف بربريّ ، فسمّاه عطاء وتبنّى به وروّاه شعره ، فكان إذا أراد إنشاد مديح لمن يجتديه أو مُذاكرة شعر أمره فأنشد . قيل : إنّه قال له يوماً : « ولاءُ منذ دأوتاً وألتَ لي لبّيأ ما أنتَ تصنأ » يعني : ولاك منذ دعوتك وقلتَ لي لبّيك ما كنت تصنع . — وشهد أبو عطاء حرب بني أميّةَ وبني العبّاس وأبلى مع بني أميّة وقُتل غلامه عطاء مع ابن هُبيرة وانهزم هو . — وحكى المدائنيّ أنّ أبا عطاء كان يقاتل المسوّدة ، وقدّامه رجلٌ من بني مرّة يكنى أبا يزيد قد عُقر فرسه ، فقال لأبي عطاء : أعطِني فرسك أقاتل عنك وعنّي ! وقد كانا أيقنا بالهلاك ، فأعطاه أبو عطاء فرسه فركبه المريّ ومضى على وجهه ناجياً ، فقال (من الوافر) :

لعَمْرُك إنّني وأبا يزيد لكالساعي إلى لمع السَّرابِ
رأيتُ مَخيلةً فطمعتُ فيها وفي الطّمَع المذلّةُ للرقابِ
فما أغناك من طلبٍ ورزقٍ كما أعياك من سرق الذوابِ

١ أبحت ردائي ، الأصل : أنخت ركابي ، الأغاني ١٧/٣٢٨ ، ١٢ وفوات الوفيات ١/ ١٣٥ ، ٦ .
٢ فاعطني ، الأصل وفوات الوفيات ١/١٣٥ ، ٧ ؛ فاكفني ، الأغاني ١٧/٣٢٨ ، ١٣ .
٦ وتبنى به ، الأصل وفوات الوفيات ١/١٣٥ ، ١١ ؛ وتكنى ، الأغاني ١٧/٣٢٩ ، ٤ .
٨ ولاءُ ؛ والا ، الأصل || منذ دأوتاً ، فوات الوفيات ١/١٣٥ ، ١٣ ؛ منذ إذن دأوتاً ، الأصل .
١٥ أبا يزيد ، الأغاني ١٧/٣٣٠ ، ٩ وفوات الوفيات ١/١٣٦ ، ١ ؛ أبا زياد ، الأصل .
١٧ أغناك ، الأصل ؛ أعياك ، الأغاني ١٧/٣٣٠ ، ١١ وفوات الوفيات ١/١٣٦ ، ٣ .

Certifi
Kodak Color Control Patches
© Kodak, 2007 TM Kodak
Blue Cyan Green Yellow Red Magenta White 3/Color Black
Certifi

١١٢٠ وأشهدُ أنّ مرّةَ حيُّ صدقٍ ولكن لست منهم في النصابِ

وعن المدائنيّ أنّ يحيى بن زياد الحارثيّ وحمّاداً الراوية كان بينهما وبين معلم بن هبيرة ما يكون مثله بين الشعراء والرواة من النفاسة ، وكان معلم ابن هبيرة يحبّ أن يطرح حمّاداً في لسان مَن يهجوه ، قال حمّاد الراوية : فقال لي يوماً بحضرة يحيى بن زياد : أتقول لأبي عطاء السنديّ أن يقول « زُجٌّ » و « جرادة » و « مسجد بني شيطان » ؟ قلت : نعم ، فما تجعل لي على ذلك ؟ قال : بغلتي بسرجها ولجامها . فأخذت عليه بالوفاء مَوثقاً ، وجاء أبو عطاء السنديّ فجلس إلينا فقال : مرحباً بكم هيّاكم الله ! فرحّبت به وعرضت عليه العشاء، فأبى وقال : هل عندكم نبيذ ؟ فأتيناه بنبيذ كان عندنا فشرب حتى احمرّت عيناه ، فقلت : يا أبا عطاء، إنّ إنساناً طرح علينا أبياتاً فيها لغز فلست أقدر على إجابته البتّة ففرّجْ عني . فقال : هات ! قلت (من الوافر) :

أبِنْ لي إنْ سُئلتَ ، أبا عطاءٍ بقيناً كيف عِلْمُك بالمعاني

فقال :

خبيرٌ عالمٌ فاسألْ تجدْني بها طبّاً وآياتِ المثاني

فقلت :

فما اسمُ حديدة في رأس رُمحٍ دُوَيْنَ الكعب ليست بالسِّنانِ ؟

فقال :

هو الزُّجُّ الذي لو بات ضيفاً لِصدرك لم تزل لك لوعتانِ

٢ حماداً الراوية : حماد الراوية، الأصل .
٣ معلم ، الأصل : معلى ، الأغاني ١٧/٣٣٠ ، ١٤ ؛ مسلم ، فوات الوفيات ١/١٣٦ ، ٦ .
١٩ لوعتان ، الأصل وفوات الوفيات (في المخطوطة) : عولتان ، الأغاني ١٧/٣٣١ ، ١٥ .



فقلت :

فما صَفراء تُدعى أمَّ عوفٍ كأنّ رُجَيْلَتَيها مِنجلانِ ؟ ٧١٢٠

٣ فقال :

أردتَ زَرادةً وأقول حقّاً بأنّك ما عدوتَ سوى لساني

فقلت :

٦ أتعرف مسجداً لبني تميم فُوَيق الميل دون بني أبانِ ؟

فقال :

بنو سيطان دون بني أبان كقُرب أبيك من عبد المدانِ

٩ قال حمّاد : فرأيت عينيه قد ازدادت حمرةً ، ورأيت الغضب في وجهه وتخوّفته فقلت : يا أبا عطاء ، هذا مقام المستجير بك ، ولك نصف ما أخذته . قال : قاصدُقني ! فأخبرته فقال : أولى لك ، قد سلمتَ وسلم ١٢ لك جُعْلُك ، خُذه بورك لك فيه ، فلا حاجة لي إليه . وانقلب يهجو معلم ابن هبيرة . — ووفد أبو عطاء على نصر بن سيّار فأنشده (من البسيط) :

قالت بُرَيْكةُ بنتي وهي عاتبةٌ إنّ المُقام على الإفلاس تعذيبُ

١٥ ما بالُ همٍّ دخيلٍ بات محتضرا رأسَ الفؤاد فنوم العين ترحيبُ

---

٤ أقول حقاً ، الأصل وفوات الوفيات ١/١٣٧ ، ٤ : أزن زناً ، الأغاني ١٧/٣٣١ ، ١٩ .

٦ دون ، الأغاني ١٧/٣٣٢ ، ٣ وفوات الوفيات ١/١٣٧ ، ٩ : دور ، الأصل .

٨ سيطان ، الأغاني ١٧/٣٣٢ ، ٥ وفوات الوفيات ١/١٣٧ ، ٨ : شيطان ، الأصل .

١٢ معلم ، انظر ص ٣٠١ ، ٣ .

١٤ بريكة بنتي ، الأصل وفوات الوفيات ١/١٣٧ ، ١٤ : تريكة بنتي ، الأغاني ١٧/ ٣٣٩ ، ٦ .

١٥ ترحيب ، الأصل : توجيب ، الأغاني ١٧/٣٣٩ ، ٧ وفوات الوفيات ١/١٣٧ ، ١٥ .

إنّي دعاني إليك الخير من بلدي والخير عند ذوي الأحساب مطلوبُ

فأمر له بأربعين ألف درهم .

* * *

ابن أفلح الشاعر : اسمه عليّ بن أفلح .

الإفليليّ القرطبيّ الأديب : اسمه إبراهيم بن محمد بن زكرياء .

(٤٢٣٣) مملوك الناصر الخليفة

أقباش بن عبد الله الخليفيّ مملوك الإمام الناصر ، حجّ بالركب العراقيّ | ومعه تقليد لحسن بن قتادة بعد موت أبيه ، فجاءه راجح أخو حسن وقال : ١٢١ أ
أنا أكبر ولد قتادة فولّني ! فلم يجبه فجرت بينهما حرب ، وقُتِل أقباش سنة سبع عشرة وستّمائة ، ونُصِب رأسه على رمح بالمَسْعَى . وكان أقباش قد اشتراه الخليفة وهو أمرد بخمسة آلاف دينار ، ولم يكن بالعراق أحسن منه ، وكان عاقلاً متواضعاً ، ولم يخرج الموكبُ لتلقي الركب حُزْناً عليه وأُدخِل الكوس والعَلَم في الليل .

١ الأحساب ، الأصل والأغاني ١٧/ ٣٣٩ ، ٨ ؛ الإحسان ، فوات الوفيات ١/ ١٣٧، ١٦٤ .

٥ إبراهيم بن محمد بن زكرياء ، راجع ج ٦ ص ١١٤ ، رقم ٢٥٤٥ .
٤٢٣٣ مأخوذة من تأريخ الإسلام للذهبي (عن مرآة الزمان لسبط ابن الجوزي ٨/ ٦١٠) .

إقبال

(٤٢٣٤) جمال الدولة الخادم

إقبال جمال الدولة خادم السلطان صلاح الدين ، وقف داريه الإقباليتين على الحنفيّة والشافعيّة بدمشق ، وتوفي بالقدس في سنة ثلاث وستّمائة ؛ ووقف الدار الكبرى للشافعيّة والصغرى للحنفيّة، وثُلثا ما وقفه للشافعيّة والثلث للحنفيّة .

أقبغا

(٤٢٣٥) المنصوريّ

أقبُغا المنصوريّ الأمير سيف الدين، كان شاباً مليحاً من أمراء دمشق . قُتل بالبرج الذي تأخر فتحه بعكّا سنة تسعين وستّمائة .

(٤٢٣٦) الناصريّ

أقبُغا الأمير سيف الدين الناصريّ ، هو أخو الخوندة طغاي امرأة أستاذه الملك الناصر ، تنقّلت به الأحوال في الجَمْدارية إلى أن صار أمير مائة

١٣ في الجمدارية ، الأصل : من الجمدارية : أعيان العصر ٢٠٤ ب ٢ ولعله أصح .

٤٢٣٤ مأخوذ من تاريخ الإسلام للذهبي؛ وقارن بالبداية لابن كثير ٤٦/١٣ والأعلاق الخطيرة لابن شداد ، قسم الشأم ٢١٠ ، ١٤ و ٢٣٤ ، ٨ .

٤٢٣٥ مأخوذ من تأريخ الإسلام للذهبي .

٤٢٣٦ قارن بأعيان العصر ٢٠٤ ب ٢ والدرر الكامنة ، رقم ١٠٠١ .

Certifi
Kodak Color Control Patches
© Kodak, 2007 TM: Kodak
Blue Cyan Green Yellow Red Magenta White 3/Color Black
Certifi

مقدّم ألف وتأمّر ولداه ناصر الدين محمد وشهاب الدين أحمد وصار أستاذدار السلطان ومقدّم المماليك وشادّ العمائر ، ولمّا توفي السلطان وولي المُلك ابنُه الملك المنصور أبو بكر صادرَه وأخذ كلّ ما يملكه وأمر بردّ كلّ ما أخذه للناس ، ولم يبق له في ماله تصرّف إلى أن أعطاه الأمير علاء الدين طَيْبُغا المجديّ الحاجب مائة درهم من عنده لأنّه كان في ترسيمه ، ثمّ أخرجه قوصون لمّا تولّى السلطان الملك الأشرف علاء الدين كُجُك إلى دمشق ، فأقام بها قليلاً وتوجّه مع الفخريّ إلى الديار المصريّة ، فرسم له الملك الناصر شهاب الدين أحمد بنيابة حمص فحضر إليها وأقام بها إلى جمادى الآخرة سنة ثلاث وأربعين وسبعمائة ، فرسم بإحضاره إلى دمشق فحضر إليها وأقام بها من جملة الأمراء المقدّمين . فلمّا كان في شوّال من السنة المذكورة حضر مرسوم السلطان الملك الصالح بإمساكه ، فأمسك هو والأمراء الذين اتُّهموا بالميل مع الناصر أحمد وأُودِع القلعة معتقلاً ، ثمّ بعد قليلٍ طُلب إلى مصر فتوجّه به الأمير بدر الدين بَكْتَاش المنكورميّ وكان ذلك آخر العهد به .

١٢١ب

(٤٢٣٧) الحمويّ

أقبغا الأمير فخر الدين الحمويّ ، نُقل من حماة إلى القاهرة وأُعطي شدّ الشرابخاناه في أيّام الصالح إسماعيل رحمه الله تعالى ، وزادت رتبته عنده وتأثّلت مكانته ولم يكن عنده في الدولة مثله — ومثلُه الأمير نجم الدين الوزير محمود بن شروين ، أعني في الأمراء الأجانب — بحيث أنّ هذا الأمير فخر الدين كان يكون عنده غالب الليل يسامره ويُنادمه ، فلمّا توفي الصالح رحمه الله تعالى وتولّى الكامل شعبان أخرجه إلى حماة — وقيل : إن الذي

٤٢٣٧ قارن بأعيان العصر ٢٠٥ ب ١٦ والدرر الكامنة، رقم ١٠١٠ ؛ ونقله ابن تغري بردي في المنهل الصافي ٢٠٦ ب .



أخرجه إنّما هو المظفّر – وبقي فيها مقيماً إلى أن أمسك الأمير سيف الدين يلبُغا اليَحْيَويّ على ما سيأتي ذكره في ترجمته في حرف الياء ، فجُهِّز الأمير فخر الدين مع يلبغا وأبيه طابطا إلى القاهرة وكان يلاطف يلبغا غايةَ الملاطفة ويخدمه ويكرمه ويمنّيه ويسلّيه إلى أن حضر الأمير سيف الدين منْجك وتلقّاهم إلى قاقون وقضى الله أمره في يلبغا ، فاستمرّ | الأمير فخر ١٢٢ أ الدين متوجّهاً إلى القاهرة ، فرسم له المظفّر حاجّي بالمقام في القاهرة ، وسيّر أحضر أهله وطُلْبه من حماة وذلك في رجب سنة ثمان وأربعين وسبعمائة . وهذا الأمير فخر الدين شديد التعصّب كثير الودّ جمّ النفع لمن يعرفه أو يصحبه ، ولم يزل بمصر مقيماً إلى أن ولي المُلك المَلِك الصالحُ صالح فأخرجه إلى حماة ليقيم بها في أوائل دولته ، فوصل إلى دمشق في حادي عشرين شعبان سنة اثنتين وخمسين وسبعمائة .

أقرع

(٤٢٣٨) ابن بشر

أقرع بن بشر ، أحد بني سعيد بن قرط بن عبد <بن> أبي بكر بن كلاب . قال المرزبانيّ : إسلاميّ يقول من قصيدة (من الكامل) :

إنّ الموالي مولّيانِ فرافعٌ بيتَ البناء وهادمٌ لا يرفعُ
أهينِ اللئيم إذا استطعتَ هوانه إنّ الكرامة عنده لا تنفعُ

١٤ قرط بن عبد <بن> أبي بكر ، انظر جمهرة النسب ، جداول Caskel رقم ٩٥ ؛ قرط بن عبد أبي بكر ، الأصل .

Certifi
Kodak Color Control Patches
© Kodak, 2007 TM Kodak
Blue Cyan Green Yellow Red Magenta White 3/Color Black
Certifi

(٤٢٣٩) ابن حابس الصحابيّ

الأقرع بن حابس بن عقال التميميّ المُجاشِعيّ ، له صحبةٌ وروايةُ حديثٍ . كان من المؤلَّفة قلوبُهم وكان سيّد قومه ، واسمه فراس وإنّما لقّب الأقرع لقَرَع كان برأسه ، وقدم دومةَ الجندل من أطراف أعمال دمشق في خلافة أبي بكر رضي الله عنه ، وكان في وفد تميم الذين قدموا على رسول الله صلى الله عليه وسلّم ونادوه من وراء الحجرات ، وأعطاه النبيّ صلى الله عليه وسلّم يومَ خيبر مائة من الإبل . وهو الذي عناه العبّاس بن مرداس بقوله (من المتقارب) .

أتجعل نَهْبي ونَهْبَ العُبَيْـ ـد بين عُيينةَ والأقرعِ
وما كان حصنٌ ولا حابسٌ يفوقان مرداسَ في مجمعِ ١٢٢ب

وشهد الفتح وحُنَيْناً والطائف وسكن المدينة ، وقيل : شهد مع خالد المشاهدَ حتى اليمامة ، ثمّ مضى مع شُرحبيل بن حسنة إلى دُومة . — قلتُ : هو فراس بن حابس بن عقال بن محمد بن سفيان بن مجاشع بن دارم التميميّ ، وقيل له الأقرع لقرع كان في رأسه . قال المَرْزُبانيّ في « معجمه » : وهو أحد حكّام العرب في الجاهليّة ، كان يحكم في كلّ موسم وهو أوّل من حرّم القمار ، وفد على رسول الله صلى الله عليه وسلّم مع وفد بني تميم وقال (من الطويل) :

٩ أتجعل ، الأصل : فأصبح ، السيرة لابن هشام ٨٨١ ، ١٧ .
١٠ مرداس في مجمع ، الأصل : شيخي في المجمع ، السيرة ٨٨١ ، ٢٠ .

٤٢٣٩ قارن بكتاب الاستيعاب ، رقم ٦٩ ، وأسد الغابة ١/١٠٧ ؛ وراجع جمهرة النسب ، فهارس Caskel ١٩١/٢ .
٩ – ١٠ الأبيات ، راجع السيرة النبوية ٨٨١ ، ١٧ و ٢٠ .



أتيناك كيما يعرف الناسُ فضلَنا ... إذا خالفتْنا عند ذكر المكارمِ
وأنّا رؤوس الناس في كلّ معشر ... وأن ليس في أرض الحجاز كدارمِ
وأنّ لنا المرباعَ في كلّ غارة ... تكون بنجدٍ أو بأرض التهائمِ

ولحسّان بن ثابت الأنصاريّ عنها جواب . ثمّ أسلم الأقرع .

(٤٢٤٠)

الأقرع بن شُفَيّ – بضمّ الشين المعجمة وفتح الفاء وبعدها ياء آخر الحروف – العكّيّ، عاده رسول الله صلى الله عليه وسلّم في مرضه ، لم يروِ عنه إلاّ لقّاف بن كُرْز وحْده .

(٤٢٤١)

الأقرع بن عبد الله الحميريّ، بعثه رسول الله صلى الله عليه وسلّم إلى ذي مُرّان وطائفة من اليمن .

(٤٢٤٢)

أقرع بن تعيم بن الحارث السعديّ من بني تميم . قال المَرْزُبانيّ : إسلاميّ هو القائل يفخر بوقعةٍ كانت بخدّه الحارث على بكر بن وائل في الجاهليّة يومَ المجزَّل : |

١٥ المجزل ، انظر معجم ما استعجم للبكري ١١٨٦ (« جبل في ديار بني تميم ») : عُزل ، الأصل .

١ – ٢ البيتان منسوبان إلى عطارد بن حاجب في معجم الشعراء للمرزباني ١٦١ ، ١٨ .
٤٢٤٠ مأخوذ من كتاب الاستيعاب ، رقم ٧٠ .
٤٢٤١ مأخوذ من كتاب الاستيعاب ، رقم ٧١ .



١٢٣أ إنّي غداةَ حُفْرة المجزّل سار بحرّان كثيفِ القَسْطَلِ
يقْرعُ أولاها بهابٍ أوهَلِ

الألقاب

الأقرعيّ : الأمير بدر الدين بكتوت .

الأقساميّ : جماعة منهم قطب الدين الحسن بن الحسن ، ومنهم النقيب أبو محمد الحسن بن عليّ ، ومنهم محمد بن عليّ ، ومنهم يحيى بن محمد ، ومنهم الحسين بن الحسن .

آقسنقر

(٤٢٤٣) أبو الفتح صاحب حلب والد نور الدين

آقْسُنْقُر قسيم الدولة أبو الفتح مملوك السلطان ملكشاه الحاجب ، قيل هو لصيق . تزوّج داية السلطان إدريس بن طُغانشاه ، وحظي عند السلطان ملكشاه وملك أنطاكية ، وقرّر نيابة حلب لقسيم الدولة فأحسن فيها السياسة وأقام الهيبة وعمّر منارة حلب واسمه منقوش عليها وبنى مشهد قَرَنْبيا ومشهد الدكّة . تحارب هو وتُتُش صاحب دمشق فأُسر في طائفة من أصحابه وحُمل إلى تُتُش ، فأمر بضرب عنقه وعُنق جماعة من أصحابه ، وذلك في جمادى

١ حفرة : حفره ، الأصل .

٦ محمد بن علي ، راجع ج ٤ ص ١٥٥ ، رقم ١٦٨٩ (« ابن الأقساسي ») .
٤٢٤٣ قارن بوفيات الأعيان ١/٢١٧ وتأريخ حلب ٢/١٠٢ والنجوم الزاهرة ٥/١٤١ .

الأولى سنة سبع وثمانين وأربعمائة . وهو والد نور الدين الشهيد .

(٤٢٤٤) البُرْسُقيّ

آقسنقر سيف الدين قسيم الدولة أبو سعيد البُرْسُقي مولى الأمير بُرسق غلام السلطان طُغْرُلْبَك ، ترقّت به الحال إلى أن ولاّه السلطان | محمود ١٢٣ ب إمرة الموصل والرحبة ، ثمّ ولاّه شحنكيّة بغداد ، وقال لقاضيه : اتّخذْ مسماراً على باب دارك نقشُه « أجيبُ داعيَ الله » ومن كان له خصم يحضر إلى بابك ويختم عليه بالشمع ويمضي إلى خصمه كائناً من كان، ولا يقدم أحد على التخلّف ! — وأمر زوجته أن يدّعي لها وكيلٌ من جهته عليه عند القاضي بالصداق فتوجّه وأمر القاضي أن لا يقوم له ، وسمع الدعوى عليه وهو مساوٍ لغريمه . توفي سنة عشرين وخمسمائة لما انتقل من الصلاة في جامع الموصل أنخته الباطنيّة جراحاً في ذي القعدة لأنّه كان قد تصدّى لاستئصال شأفتهم وقتل منهم عُصبةً .

(٤٢٤٥) الفارقانيّ

آقسنقر الأمير شمس الدين الفارقانيّ ، قبض عليه الملك السعيد سنة ستّ

١٠ خمسمائة ، وفيات الأعيان ١/٣١٩ ، ١٣ : مائة ، الأصل .
١٢ منهم ، وفيات الأعيان ١/٢١٩ ، ١٧ : منه الأصل .

٤٢٤٤ قارن بوفيات الأعيان ١/٢١٨ والكامل لابن الأثير ١٠/٤٤٦ (والفهارس) والبداية لابن كثير ١٢/١٩٥ والنجوم الزاهرة ٥/٢٣٠ .
٤٢٤٥ قارن بتالي وفيات الأعيان لابن الصفاعي ٦ ب والمنهل الصافي لابن تغري بردي ٢٠٧ أ، وراجع تاريخ ابن الفرات ج ٧ و ٨ ، الفهارس .

وسبعين وستّمائة وأخفى قبره ، فقيل : إنّه خنقه عقيب اعتقاله . وكان أستاذدار الملك الظاهر بيبرس ويقدّمه على الجيوش ، ثمّ إنّ السعيد جعله نائب السلطنة فلم ترض بذلك حاشية السعيد ووثبوا عليه واعتقلوه ولم يسع السعيد إلا موافقتهم . وكان وسيماً جسيماً شجاعاً مقداماً كثير البرّ والصدقة خبيراً بالتصرّف والتقدير والتدبير ، وله مدرسة عند داره جوّا باب سعادة بالقاهرة . وكان قديماً مملوك الأمير نجم الدين أمير حاجب الملك الناصر ، ثمّ انتقل إلى الظاهر وكان ينوب للظاهر في غيبته ، وجعله السعيد نائباً بعد موت بيليك الخزنْدار ، ولمّا جاء الخبر بوفاته إلى دمشق عُمِل عزاؤه تحت النسر بالجامع الأمويّ . وأظنّه الذي توجّه إلى بلاد النُّوبة وفتحها ، فكتب إليه القاضي محيي الدين بن عبد الظاهر جواباً وهو من بديع إنشائه جاء من جملته : وقَرَن النصر|بعزم المجلس الأنهض ، وأهلك العدُوّ الأسود ١٢٤ أ بميمون طائر النصر ، وكيف لا وآقسنقر هو الطائر الأبيض ؟ وأقرّ لأهل الصعيد كلّ عين ، وجمع شملهم فلا يرون من بعدها من عدوّهم غراب بين ، ونَصَرَ ذوي السيوف على ذوي الحراب ، وسهّل صيد ملكهم على يد المجلس وكيف يعسر على السنقر الأبيض صيد غراب ؟

(٤٢٤٦) الناصريّ

آقسنقر الناصريّ الأمير شمس الدين ، كان في حياة أستاذه أمير شكار وزوّجه ابنته وجعله أمير مائة مقدّم ألف ، فلمّا جاء الملك الناصر أحمد بن

---

٩ النسر ، انظر Creswell, Early Muslim Architecture ٥٢ – ٥٣ .

٩ – ١٥ انظر تأريخ ابن الفرات ٧/١٠١ ، ٨ – ١٣ .

٤٢٤٦ قارن بأعيان العصر ٢٠٧ أ ٧ والدرر الكامنة، رقم ١٠١٥ ؛ ونقله ابن تغري بردي في المنهل الصافي ٢٠٧ ب .

Certifi
Kodak Color Control Patches
© Kodak, 2007 TM Kodak
Blue Cyan Green Yellow Red Magenta White 3/Color Black
Certifi

الناصر من الكَرَك إلى مصر جعله أمير آخور ، فلم يرض فأخرجه إلى غزّة نائباً ، وأقام بها إلى أن أمسك الفخريّ وتسلطن الملك الصالح عماد الدين
٣ إسماعيل ابن الناصر ، فطلب الأمير شمس الدين آقسنقر من غزّة إلى القاهرة وأقرّه أمير آخور وعظمت مكانته عنده ، وجُهّز مقدّم العسكر المصريّ والشاميّ إلى الكرك لمحاصرة الناصر أحمد ، ثمّ أبطل ذلك وأُخرج عِوَضَه
٦ في التقدمة الأميرُ سيف الدين بَيْبُغرا، ثمّ إنّه جُهّز إلى الكرك فأبلى في الحصار بلاءً حسناً وأنكى في ذلك وجُرح جراحةً مؤلمةً وعاد إلى مصر ، وأراد التوجّه إلى الحجاز بأهله فمُنع من ذلك لأنّ والدة الملك الأشرف كُجُك
٩ عنده زوجةٌ ، فخيف فأُخرج إلى الشأم نائب طرابلس فوردها على البريد وعمل النيابة بها جيّداً ، وظهرت عنه مهابةٌ وبطْش وقمْع المفسدين وأمانةٌ وعفّةٌ عن أموال الناس ، وأقام بها نائباً من أوائل شوّال سنة أربع وأربعين
١٢ وسبعمائة إلى بعض شهر ربيع الآخر سنة ستّ وأربعين وسبعمائة في أوّل سلطنة الملك الكامل شعبان، فطلبه إلى مصر وتوجّه إليها وعظُم أمره | وأمر ٧١٢٤
الحجازيّ إلى الغاية . فقيل إنّهما أحسّا من السلطان الملك الكامل بالغدر ،
١٥ فجهّزا في السرّ إلى الأمير سيف الدين يلبُغا اليحيويّ وقالا له : برِّز إلى ظاهر دمشق فإنّنا قد عزمنا على أمر . فبرز — على ما يأتي في ترجمته إن شاء الله تعالى في مكانه من حرف الياء — وراحت الأخبار إلى الكامل بخروج
١٨ الأمير سيف الدين يلبغا نائب الشأم وجمع نوّاب الشأم عليه ، فلم ير السلطان الملك الكامل بدّاً من تجهيز عسكرٍ إليه ، فجرّد جُملة من العسكر إلى الشأم ، وقدّم عليها أحد الأميرَين إمّا آقسنقر أو الحجازيّ ، فخرجا من القاهرة
٢١ وعادا من بعض الطريق ، واجتمع الناس عليهم في قبّة النّصر ، وخرج الملك الكامل فجرح الأمير سيف الدين أرغون العلائيّ وانهزم السلطان ودخل إلى القلعة ، وطلع الأميران المذكوران إلى القلعة وأخذا أمير حاجّ ابن السلطان

٢١ عليهم ، الأصل : عليهما ، أعيان العصر ٢٠٧ ب ٧ .

الملك الناصر وأجلساه على كرسيّ الملك وحلفا له وحلّفوا له العساكر ، ولُقّب الملك المظفّر . وزادت عظمةُ الأمير شمس الدين آقسنقر والحجازيّ في أيام المظفّر . فلمّا كان يوم الأحد تاسع عشر شهر ربيع الآخر سنة ثمان وأربعين وسبعمائة جاء إلى السلطان الملك المظفّر مَن كان معهم في الباطن وقال له : إنّهم قد أجمعوا على الركوب غداً إلى قبّة النصر وعزمُهم أن يفعلوا مثل الفعل الأوّل بأخيك . فأحضرهم العصر إلى القصر وأمسكهم ، وهم الأمير شمس الدين آقسنقر والأمير سيف الدين مَلَكْتَمُر الحجازيّ والأمير سيف الدين قرابُغا الساقي صهر الأمير سيف الدين يلبغا اليحيويّ ، والأمير سيف الدين إتمش والأمير سيف الدين صمغار والأمير سيف الدين بُزْلار ، فأمّا آقسنقر والحجازيّ فإنّهما قُتلا في الوقت والبقيّة جُهِّزوا إلى الإسكندريّة .

١٢٥ أ وقيل : إنّ السلطان ضرب قرابغا على كتفه بالنَّمْجا ، ثمّ إنّه أمسك الأمير سيف الدين قُطْبُغا العُمَريّ وأولاد الأمير علاء الدين أيْدُغْمِش وابن الأمير سيف الدين بكتمر الحاجب . وقيل : إنّ الذي قام بتدبير ذلك وفعلّه ومباشرته الأمير شجاع الدين أُغُرلو .

(٤٢٤٧) النائب بمصر

آقسنقر السلاّريّ الأمير شمس الدين ، سيّره الملك الناصر محمد بن قلاون نائباً إلى صَفَد فحضر إليها ورأى أهلُها منه من العفّة والعدل ما لا رأوه

---

٤ معهم ، الأصل : معهما ، أعيان العصر ٢٠٧ ب ١١ .

٤٢٤٧ قارن بأعيان العصر ٢٠٦ ب ٢ والدرر الكامنة، رقم ١٠١٤ ، والمنهل الصافي لابن تغري بردي ٢٠٨ ب .

من غيره ، ثمّ نقله إلى نيابة غزّة فتوجّه . ومات السلطان وتولّى المنصور أبو بكر وخُلع وتولّى الأشرف كُجُك ، وجاء الفخريّ لمحاصرة الناصر
٣ أحمد في الكرك ، فقام الأمير شمس الدين بنصرة أحمد في الباطن كثيراً . وتوجّه الفخريّ إلى دمشق لمّا توجّه ألطُنْبُغا إلى حلب لأجل طَشْتمر ، فاجتمعا وقوّى عزمه وقال : توجّهْ أنت وأنا أحفظ لك غزّة ! وقام قياماً
٦ عظيماً وأمسك الدرب ، فما جاء أحدٌ من دمشق ولا من مصر بريديّاً كان أو غيره إلاّ وحمله إلى الكرك ، وحلّف الناسَ له وقام ببيعته باطناً وظاهراً ، ثمّ جاء إلى الفخريّ وهو مقيم على خان لاجين وقوّى عزمه
٩ وعضده، ولم يزل إلى أن جاء ألطُنْبُغا والتقوا ، وهرب ألطنبغا فتبعه الأمير شمس الدين إلى غزّة وأقام بها ، ودخل مع العسكر الشاميّ إلى مصر . ولمّا أمسك الناصر أحمد طَشْتمر وكان نائباً بمصر أعطى النيابة للأمير شمس الدين
١٢ آقسنقر ، وتوجّه الناصر إلى الكرك ولم يزل هو نائباً بمصر إلى أن تملّك السلطان الملك الصالح عماد الدين إسماعيل ، فأقرّه في النيابة فعملها وسار سيرةً مشكورةً حميدةً لا يمنع أحداً شيئاً يطلبه | كائنا من كان . ثمّ إنّ السلطان ٧١٢٥ب
١٥ الملك الصالح رسم بإمساكه وإمساك الأمير سيف الدين بيغرا أمير جاندار والأمير سيف الدين ألاجا والأمير زين الدين قراجا الحاجبيّن لأنّهم نُسبوا إلى الممالأة والمداجاة مع الناصر أحمد ، فأمسكوا في أوّل سنة أربع وأربعين
١٨ وسبعمائة ، وكان ذلك آخر العهد بالأمير شمس الدين آقسنقر النائب المذكور . — ثمّ إنّه أفرج في شهر رمضان سنة خمس وأربعين عن بَيْغرا وألاجا وقراجا . وكان ذلك آخر العهد بآقسنقر المذكور رحمه الله تعالى .

---

٦ الدرب ، الأصل : الدروب ، أعيان العصر ٢٠٦ ب ٨ .

١٦ ألاجا ، الأصل : أولاجا ، أعيان العصر ٢٠٧ أ ٢ .

٢٠ وكان ذلك ... رحمه الله تعالى ، الأصل (وهو تكرار لما سبق، ويبدو أنه إضافة متأخرة من الصفدي) : — ، أعيان العصر .

Certifi
Kodak Color Control Patches
© Kodak, 2007 TM Kodak
Blue Cyan Green Yellow Red Magenta White 3/Color Black
Certifi

(٤٢٤٨) أمير جاندار

آقسنقر أمير جاندار ، كان من الأمراء بالديار المصريّة ، وهو الذي حضر إلى الأمير سيف الدين بلبغا اليحيويّ نائب دمشق على البريد بكتاب الملك المظفّر حاجّي يخبره فيه بإمساك الأمراء الستّة : الحجازيّ وآقسنقر وقرابغا وصمغار وبُزْلار وبِتِمُش ، فلمّا جرى لِبَلَبُغا ما جرى وأُمسك حضر إلى حلب في البريد ليحضر الأمير سيف الدين أرغون شاه في نيابة دمشق ويحتاط على موجود بلبغا اليحيويّ والأمراء الذين هربوا معه ، وفُوّض ذلك إلى آقسنقر وإلى الأمير عزّ الدين أيدمر الزرّاق ، فأقام بدمشق ثلاثة أشهر وأكثر وأخذ المال الذي تحصّل من موجود المذكورين وتوجّه إلى مصر . فلمّا جرى للملك المظفّر حاجّي ما جرى أخذ موجود الأمير شمس الدين آقسنقر ، وأخرج إلى دمشق فوصل إليها بُعَيْد رمضان سنة ثمان وأربعين وسبعمائة ، ثمّ ورد المرسوم بأن يتوجّه إلى طرابلس على إقطاع ناصر الدين محمّد بن أغرلو ، فتوجّه في شوّال سنة ثمان وأربعين وسبعمائة . |

١٢٦ أ

أقسيس

(٤٢٤٩) المسعود صاحب اليمن

أقسيس السلطان الملك المسعود ابن السلطان الملك الكامل ابن العادل

٥ يتمش ، كذا في الأصل وهو إتمش ص ٣١٣ س ٩ .
١١ بعيد : بوعيد ، الأصل .

٤٢٤٨ راجع السلوك للمقريزي ج ٢ ، الفهارس .
٤٢٤٩ قارن مرآة الزمان ٨/٦٥٨ (ومصدرهما سواء) والبداية لابن كثير ١٢/١٢٤ والنجوم الزاهرة ٩/٢٧٢ وترويح القلوب للمرتضى الزبيدي ٧٩ ، رقم ١٠٦ ، وشذرات الذهب ٥/١٢٠ وغاية الأماني ليحيى بن الحسين ١/ ٤١٠ .

Certifi
Kodak Color Control Patches
© Kodak, 2007 TM Kodak
Blue Cyan Green Yellow Red Magenta White 3/Color Black
Certifi

صاحب اليمن ومكّة ملكهما تسع عشرة سنة ، وكان أبوه وجدّه قد جهّزوا معه جيشاً فدخل اليمن وملكها ، وكان فارساً شجاعاً مَهيباً ذا سطوة وزعارة وعسف وظلم ، لكنّه قمع الخوارج باليمن وطرد الزيديّة عن مكّة وأمّن الحاجّ . ولمّا بلغه موت عمّه المعظّم تجهّز ليأخذ الشأم وكان ثقله في خمسمائة مركب ومعه ألف خادم ومائة قنطار عنبر وعود ومائة ألف ثوب ومائة صندوق أموال وجواهر ، وسار من اليمن إلى مكّة فدخلها وقد أصابه فالج ويبست يداه ورجلاه ، ولمّا احتُضِرَ قال : والله ما أرضّى من مالي كفناً ! وبعث إلى فقيرٍ مغربيّ فقال : تصدّقْ عليّ بكفن ! وتوفي بمكّة سنة ستّ وعشرين وستّمائة . — قال ابن الجوزيّ[٩] : بلغني أنّ والده سُرّ بموته ، ولمّا جاء موته مع خزّانداره ما سأله كيف مات بل قال له : كم معك من المال ؟ وكان المسعود سيّء السيرة يرتكب المعاصي ولا يهاب مكّة بل يشرب ويرمي البُندق ، وربّما علا بندقه البيت المحرّم . — ولمّا أراد الحضور إلى الشأم نادى في بلاد التجّار : من أرادَ التوجّه إلى الشأم أو إلى مصر لصحبة السلطان فليتجهّز ! فجاء التجّار من الهند بالأموال والأقمشة والجواهر ، فلمّا تكاملت المراكب بزبيدَ قال : اكتُبوا لي بضائعكم وما معكم من الأموال لأحميها من الزكاة والمؤن ، فكتبوها له فصار يكتب لكلّ تاجر برأس ماله إلى بعض بلاد اليمن ويستولي هو على ماله ، ففعل بالجميع كذلك | فاجتمعوا واستغاثوا ١٢٦ب وقالوا : نحن قد جئنا من بلدانٍ شتّى وفينا مَن أهله بإسكندريّة والقاهرة والشأم والروم ولنا عدّة سنين عن أهلنا وقد اشتقْنا إليهم ، فخذْ أموالنا وأطلِقنا نروح إلى أهلنا ! فلم يلتفت إليهم وأخذ الجميع .

١٩ عدة ، الأصل : مدة ، مرآة الزمان ٨/٦٥٨ ، ٢٠ .

٩ ابن الجوزي ، هو سبط ابن الجوزي (انظر مرآة الزمان ٨/٦٥٩ ، ١٠) .

أقطاي

(٤٢٥٠) الفارس أقطاي

أقطاي بن عبد الله الأمير فارس الدين الجمدار الصالحيّ النجميّ التركيّ أكبر مماليك الملك الصالح ، كان شجاعاً جواداً كريماً نهّاباً وهّاباً . ذكر شمس الدين الجزريّ في تاريخه أنّه كان مملوك التركيّ إبراهيم الجزريّ المعروف بالحُبيليّ اشتراه بدمشق وربّاه وباعه بألف دينار ، فلمّا صار أميراً وأقطعوه الإسكندريّة طلب من الملك الناصر إطلاق أستاذه المذكور وكان محبوساً بحمص فأطلقه وأرسله إليه ، فبالغ في إكرامه وخلع عليه وبعثه إلى الإسكندريّة وأعطاه ألفي دينار . قال الشيخ شمس الدين : كان طائشاً عاملاً على السلطنة ، وانضاف إليه البحريّة كالرشيديّ وبيبرس البُنْدُقداريّ قبل أن يتسلطن ، وسار مرّتين إلى الصعيد وعسّف وقتل وتجبّر ، وكان يركب في دست يُضاهي دست السلطنة ولا يلتفت على الملك المعزّ بل يدخل الخزائن ويأخذ ما يختار ، ثمّ إنّه تزوّج بابنة صاحب حماة ، وبُعثت العروس في تجمّلٍ زائد ، فطلب من المعزّ القلعة ليسكن فيها وصمّم عليها ، فقالت شجرة الدرّ لزوجها المعزّ : هذا نحس ، وتعاملا على قتله . قال شمس الدين الجزريّ :

٥ مملوك التركي ، الأصل : مملوكاً لتركي ، تأريخ الإسلام للذهبي .

٧ وأقطعوه الاسكندرية طلب، تأريخ الإسلام : أقطعوه الإسكندرية طلب ، الأصل : أقطعوه الإسكندرية وطلب ، المنهل الصافي .

١٣ ما يختار ، الأصل : ما أراد ، تأريخ الإسلام للذهبي .

٤٢٥٠ مأخوذ من تأريخ الإسلام للذهبي،ونقله ابن تغري بردي في المنهل الصافي ٢٠٩ آ، وقارن بشذرات الذهب ٥/٢٥٥ .

حدّثني عزّ الدين أيبك أحد مماليك الفارس قال : طلع أستاذنا إلى القلعة على عادته ليأخذ أموالاً للبحريّة فقال له المعزّ : |ما بقي في الخزائن شيء ، ١٢٧أ
فامضِ بنا إليها لنعرضها ! وكان قد رتّب له في طريق الخزانة مملوكه قُطُز الذي تسلطن ومعه عشرة مماليك في مَنْفيق ، فخرج عليه وقتلوه وأغلقت القلعة ، فركبت البحريّةُ ومماليكه — وكانوا نحو سبعمائة فارس — وقصدوا القلعة ، فرُمي رأسه إليهم فهربوا وذهب طائفة منهم إلى الشأم . وكان قتله في شعبان سنة اثنتين وخمسين وستّمائة .

(٤٢٥١) الأتابك فارس الدين المستعرب

أقطاي بن عبد الله الأمير الأتابك فارس الدين المستعرب الصالحيّ النجميّ ، كان مملوكاً لنجم الدين محمّد بن يمن ثمّ انتقل إلى الملك الصالح نجم الدين أيّوب وأمّره ، ثم ترقّى بعد وفاته إلى أن عُدّ في الأعيان ، ورفع المظفّر رتبته وجعله أتابك الجيش ، وكان لا يضاهيه أحد في الدولة ولا يعارضه فيما يفعل . ثمّ لمّا قُتل الملك المظفّر تشوّق إلى السلطنة أكابرُ الأمراء ، فقدّم الأمير فارسُ الدين ركنَ الدين بيبرس وسلطنه وحلف له في الوقت ، فلم يسع بقيّة الأمراء إلاّ موافقته ، فتمّ أمره ورأى له ذلك واستمرّ على حاله على علوّ المنزلة ونفاذ الأمر وكثرة الإقطاع والرواتب وبقي على ذلك مدّة سنين ، لكنّ الملك الظاهر بقي يختار الراحة منه في الباطن ولا يسعه ذلك لعدم وجود مَن يقوم مقامه ، فإنّه كان من رجالات الدهر

٦ رمي رأسه ، الأصل : رمي برأسه ، تاريخ الإسلام .

٤٢٥١ أكثره مأخوذ من ذيل مرآة الزمان ٣/٤٥ ؛ وقارن بالبداية لابن كثير ١٣/٢٦٦ ، وتاريخ ابن الفرات ٨/١٩ ، وتالي وفيات الأعيان لابن الصقاعي ٩ أ ، والمنهل الصافي ٢٠٩ ب .

Certifi
Kodak Color Control Patches
© Kodak, 2007 TM Kodak
Blue Cyan Green Yellow Red Magenta White 3/Color Black
Certifi

حزماً وعزماً ورأياً وتدبيراً وخبرةً ومعرفةً ورياسةً ومهابةً ، فلمّا أنشأ الملك الظاهر الأمير بدر الدين بيليك الخزندار أمره بملازمته والاقتباس منه والتخلّق بأخلاقه ، فلازمه مدةً ، فلمّا علم الظاهر منه الاستقلالَ بذلك جعله مشاركاً في أمر الجيش وقطع الرواتب التي كانت لأقطاي ونقصه من إقطاعه، فاجمع وتبع رأي السلطان وادّعى أنّ به طرف جذام وطلب | الانقطاع ١٢٧ب ليتداوى ولم يكن به شيء ، وحصل له من الغبن ما لا أبقى عليه دون السنة حتى مات غبناً سنة اثنتين وسبعين وستّمائة وقد نيّف على السبعين ، وعاده قبل موته الملكُ الظاهر فبكى بين يديه حتى بكى لبكائه لما متّ بخدمه وتلطّف في عنايه .

وكان قد توجّه إلى الملك الظاهر وهو على بعض الحصون ، فلمّا وصل إليه قدّر الله بفتح ذلك الحصن ، فكتب إليه السراج الورّاق — ونقلتُ ذلك من خطّه — (من المجتثّ) :

لله يُمْنُكَ أنّى وجّهتَ وجهَ ركابِكْ
ما ماطل النصرُ إلاّ ترقّباً لإيابِكْ
فمذ حللتَ هناك ا هُدى انثنى بجنابكْ
وقال لي إذ عرَتْه مهابةٌ من خطابكْ
قُلْ للأتابك عنّي سبحانَ ربّي أتى بكْ

٨ خدمه ، الأصل : خدمته ، ذيل مرآة الزمان ٣/٤٧ ، ٤ .

Certifi
Kodak Color Control Patches
© Kodak, 2007 TM Kodak
Blue Cyan Green Yellow Red Magenta White 3/Color Black
Certifi

أقطوان

(٤٢٥٢) الأمير علاء الدين المهمندار

أقطُوان الأمير علاء الدين المهمندار الظاهريّ أحد أمراء الشام، أمير عاقل ديّن شجاع ، توفي سنة سبع وسبعين وستّمائة وقد نيّف على الأربعين ؛ وأوصى بأنْ يُصرف ثلث ماله في وجوه البرّ حيثما يراه الوصيّ . وكان من غلمان الأمير نجم الدين أمير حاجب الملك الناصر .

(٤٢٥٣) حاجب صفد

أقطُوان الكماليّ الأمير علاء الدين الحاجب بصفَد، حضر من الكرك إلى صفد مُشِدّ الدواوين ووالى الولاة بها كان الجوكَنْدار الكبير بها ناتباً ، ثمّ أعطي طبلخاناه وأقام كذلك مدّة. ثمّ أعطي الحجوبيّة وبقي بها ١٢٨أ مدّة، ثمّ أعطي نيابة القلعة فأقام بها مدّة ، ثمّ أعيد إلى الحجوبيّة . وكان أميراً كبيراً له بِرّك وعدّة كثيرة وسلاحٌ وغيره من آلات الإمرة ، ولم يزل كذلك إلى أن توفي بصفد في أوائل سنة أربع وثلاثين وسبعمائة ، وكان قد عرف الناس وأحبّوه ، وكان عديم الشرّ ساكتاً ، وكان شكلاً طُوالاً مهيباً أبيض مشرّباً حمرة ، وهو والد الأمير سيف الدين قُرمشيّ . ولمّا توفي كتبتُ إلى ولده الأمير سيف الدين قُرمشيّ أعزّيه (من السريع) :

تَعَزّ يا مولايَ في الذاهبِ وارضَ بأمر الطالب الغالبِ

٤٢٥٢ مأخوذ من تاريخ الإسلام للذهبي (من ذيل مرآة الزمان ٣/٢٩٩) وقارن بالمنهل الصافي ٢١٠أ .

٤٢٥٣ قارن بأعيان العصر ٢٠٨ أ ١٦ والدرر الكامنة ، رقم ١٠٢٠

Certifi
Kodak Color Control Patches
© Kodak, 2007 TM Kodak
Blue Cyan Green Yellow Red Magenta White 3/Color Black
Certifi

واصبرْ تَنَلْ أجرك في فقده فليس من يصبر بالخائبِ
قد رَكِب الأعناق لمّا مضى لربّه أفديه من راكبِ
وبات مندوباً لأنّ العُلى أمستْ بقلبٍ بَعْدَه واجبِ
وفاز لمّا حاز طيب الثنا والذكر في الحاضر والغائبِ
بكاه حتى مستهلّ الحيا بدمعه المنحدر الساكبِ
لم تُرْمَ دون الناس من فقده فيه بسهمٍ للرّدى صائبِ
بل الورى عمّهم رُزْؤه وكم فؤادٍ بعده ذائبِ
وما ترى في الناس غير امرئٍ وعينُه تبكي على الحاجبِ

وسيأتي ذكر ولده الأمير سيف الدين قُرمشيّ إن شاء الله تعالى في مكانه من حرف القاف .

(٤٢٥٤) الصحابيّ

أقْعَس بن مسلمة الصحابيّ ، حديثه عند عبيد الله بن صَبْرة بن هوذة | ١٢٨ب عن الأقعس أنّه جاءه بالإداوة التي بعث بها رسول الله صلى الله عليه وسلّم ينضح بها مسجد قرّان .

* * *

أقلب خُفّ : علي بن أحمد .

٦ ترم ، الأصل : يرم ، أعيان العصر ٢٠٨ ب ١٥ .

٤٢٥٤ مأخوذ من كتاب الاستيعاب ، رقم ١٤٦ .

Certifi
Kodak Color Control Patches
© Kodak, 2007 TM Kodak
Blue Cyan Green Yellow Red Magenta White 3/Color Black
Certifi

آقوش

(٤٢٥٥) الصالحيّ المنتبيّ

آقوش القبْجاقيّ الصالحيّ النجميّ ، أُخرج من خزانة البنود وسُيِّر هو وجماعة . وكان قد ادّعى النبوّة في رمضان ، فلمّا رجع السلطان من الشأم استحضره وسمع كلامه وسيّره وسيّر معه جماعة منهم الناصح ضامن واحات ، وذلك سنة خمس وستّين وستّمائة .

(٤٢٥٦) مبارز الدين الحمويّ

آقوش الأمير مبارز الدين المنصوريّ الحمويّ التركيّ استاذدار صاحب حماة ، كان أجلّ أمراء حماة وكان متحكّماً في دولة أستاذه إلى الغاية ، وكان موصوفاً بالشجاعة والكرم ولين الجانب ، ولمّا توفي أقرّ المنصور صاحب حماة خبُزَه على أولاده وكانوا صغاراً ، وكانت وفاته سنة اثنتين وسبعين وستّمائة .

---

١ آقوش ، ترد ألف هذا الاسم بالله أحياناً وأحياناً بالهمز .

٤٢٥٥ مأخوذ من تأريخ الإسلام للذهبي .
٤٢٥٦ مأخوذ من تأريخ الإسلام للذهبي (عن ذيل مرآة الزمان ٣/٤٨) .

Certifi
Kodak Color Control Patches
© Kodak, 2007 TM Kodak
Blue Cyan Green Yellow Red Magenta White 3/Color Black
Certifi

(٤٢٥٧) جمال الدين المحمّديّ

آقوش الأمير جمال الدين الصالحيّ النجميّ المعروف بالمحمّديّ الذي قدم دمشق بشيراً بكسرة التتار على عين جالوت ، سجنه الظاهر مدّةً ثمّ أخرجه وأعطاه خبزاً . توفي سنة ستّ وسبعين وستّمائة .

(٤٢٥٨) النجيبيّ نائب دمشق

آقوش الأمير جمال الدين النجيبيّ الصالحيّ النجميّ نائب السلطنة بدمشق ، أمّره مولاه الصالح وجعله أستاذداره وكان يعتمد عليه ، ولد في | حدود العشرين ١٢٩ أ وستّمائة ، وجعله الظاهر أستاذدار أوّل دولته ، ثمّ ناب له بدمشق تسع سنين ، وصُرف بعزّ الدين أيْدَمِر فانتقل إلى القاهرة وأقام بداره بطّالاً عالي المكانة وافر الحرمة ، ولمّا مرض عاده الملك السعيد وكان قد لحقه فالج قبل موته بأربع سنين . وكان شافعيّ المذهب كثير التحامل على الشيعة لا يملك نفسه في ذلك ، كثير الصدقة حسن الاعتقاد ضخم الشكل جَهْوَريّ الصوت كثير الأكل له أوقافٌ على الحرمين . توفي سنة سبع وسبعين وستّمائة ، ومدرسته بدمشق إلى جانب مدرسة نور الدين الشهيد وبنى له بها تربةً وفتح

٧ – ٨ في حدود العشرين وستمائة ، الأصل : سنة تسع أو عشر وستمائة ، ذيل مرآة الزمان ٣/٣٠٠ ، ٥ .

٤٢٥٧ مأخوذ من تاريخ الإسلام للذهبي (من ذيل مرآة الزمان ٢/٢٣٨) ونقله ابن تغري بردي في المنهل الصافي (Bibl. Nat. ٢٠٦٩) ٥ أ .

٤٢٥٨ مأخوذ من تاريخ الإسلام (من ذيل مرآة الزمان ٣/٣٠٠) ونقله ابن تغري بردي في المنهل الصافي ٥ أ .

بها شبّاكيّين إلى الطريق ، ولم يُقدّر دفنه بها ، ووقف خانكاه ظاهر دمشق بالشرف القبليّ ، وجعل النظر لقاضي القضاة شمس الدين ابن خلّكان .

(٤٢٥٩) السلاح دار

آقوش الشهابيّ السلاح‌دار أحد أمراء دمشق ، أدركه أجلُه بحماة سنة ثمان وسبعين وستّمائة .

(٤٢٦٠) البطّاح

آقوش الركنيّ الأمير جمال الدين المعروف بالبطّاح أحد أمراء دمشق ، وهو مملوك الأمير ركن الدين بيبرس الذي كسر الفرنج بأرض غزّة ، وله عدّة مماليك منهم سَمّ الموت إيغان وعلاء الدين الأعمى نزيل القدس . توفي سنة ثمان وسبعين وستّمائة ، وتوفي بحلب ونُقل إلى حمص فدفن عند تربة خالد .

(٤٢٦١) الشريفيّ

آقوش الأمير جمال الدين الشريفيّ والي البلاد القبليّة بالشأم ، كان صارماً مهيباً ذا سطوة وعسف حتّى هذّب الناحية ، ومات | سنة سبعمائة . ١٢٩ب

٩ إيغان ، الأصل : ايدغان ، ذيل مرآة الزمان ٤/١٢ ، ١٩ .

٤٢٥٩ مأخوذ من تأريخ الإسلام للذهبي (عن ذيل مرآة الزمان ٤/١٣) .
٤٢٦٠ مأخوذ من تأريخ الإسلام للذهبي (عن ذيل مرآة الزمان ٤/١٢) .
٤٢٦١ قارن بأعيان العصر ٢٠٩ ب ٢ .

Certifi
Kodak Color Control Patches
© Kodak, 2007 TM Kodak
Blue Cyan Green Yellow Red Magenta White 3/Color Black
Certifi

(٤٢٦٢) الشمسيّ

آقوش الشمسيّ الأمير جمال الدين أحد أبطال المسلمين ، وهو الذي قتل كتبُغا مقدّم التتار على عين جالوت،وهو الذي قبض عزّ الدين أيْدَمر الظاهريّ نائب دمشق ، وهو خوشداش الأمير بدر الدين البيسريّ وغيره من الشمسيّة مماليك الأمير شمس الدين سُنْقُر الأشقر .ولّي جمال الدين نيابة حلب في سنة ثمانٍ وسبعين وتوفي بها في المحرّم سنة تسع وسبعين وستّمائة كهلاً .

(٤٢٦٣) الافتخاريّ

آقوش الأجلّ حسام الدين أبو الحمد الافتخاريّ الشبليّ ، رجل جنديّ متميّز مشكور حسن الخطّ له اعتناء بالخطوط المنسوبة وتحصيلها ، وحدّث قديماً مع أستاذه شبل الدولة كافور الصَّقَويّ خزندار قلعة دمشق ، سمع بالقاهرة من ابن رواج والساويّ وجماعة وسمع بدمياط « الناسخ والمنسوخ » للحازميّ من الجلال الدمياطيّ وسمع بدمشق من ابن قُميرة وابن مسلمة ، وسمع منه الطلبة . وتوفي سنة تسع وتسعين وستّمائة .

(٤٢٦٤) المطروحيّ الخاجب

آقوش الأمير جمال الدين المطروحيّ الخاجب ، شيخ مليحُ الشكل مديد

٤٢٦٢ مأخوذة من تاريخ الإسلام للذهبي (أكثره عن ذيل مرآة الزمان ٤/٥٥) .
٤٢٦٣ قارن بأعيان العصر ٢٠٩ ب ٧ .
٤٢٦٤ قارن بأعيان العصر ٢٠٩ ب ١٤ .

القامة ظاهر الهيبة ، كان حاجباً جليلاً عاقلاً ناهضاً أعطي الطبلخاناه آخر عمره بعد الوقعة ، قيل : إن الكسْروانيّين أباعوه للفرنج . وتوفي سنة تسع وتسعين وستّمائة .

(٤٢٦٥) الأفرم

آقوش الأمير جمال الدين الأفرم نائب دمشق ، كان من البرجيّة ، تمتّع بدمشق وسكن القصر الأبلق وقضّى به العيش الرغد ، وكان خيّراً لا يحبّ الظلم ولا يسفك الدم وأحبّه أهل دمشق ، وكان ينادم الشيخ صدر ١٣٠ الدين ابن الوكيل وبدر الدين ابن العطّار والملك الكامل وغيرهم من المطايبع المحتشمين . ولم يزل في أرغد عيشٍ وأهناه إلى أن تحرّك الملك الناصر في الكرك وخامر أمراء دمشق وراحوا إلى الكرك واحداً بعد واحد وبقي هو وحده بدمشق ، فلمّا قارب السلطان دمشق هرب هو والأمير علاء الدين ابن صُبح إلى الجبل ، فلمّا قدم السلطان إلى دمشق بعث له الأمان فحضر إليه وتوجّه معه إلى مصر وخرج مملّكاً بصَرْخَد على عادة كتْبُغا ، ثمّ جُعل نائباً لطرابلس ، فلمّا هرب قراسنقر لاقاه إلى أثناء الطريق ودخل مع قراسنقر إلى بلاد التتار ، وأقبل عليهما خَرْبَنْدا .

أخبرني القاضي شهاب الدين ابن فضل الله قال : الأفرم من مماليك

٢ الوقعة ، الأصل : وقعة غازان ، أعيان العصر ٢٠٩ ب ١٥ (يعني وقعة الملك الناصر محمد بن قلاوون مع قازان قريب حمص سنة ٦٩٩) .

٤٢٦٥ قارن بأعيان العصر ٢١٠ ب ٤ ، والدرر الكامنة ، رقم ١٠٢٤ ، والمنهل الصافي ٢ أ .

١٥ خربندا (ابن أبغا) ، هو أولجايتو محمد خدابنده (٧٠٣ – ٧١٦) ؛ وانظر تحليل الحوادث في D. P. Little, An Introduction to Mamluk Historiography ١٠٢ – ١٣٥ .

Certifi
Kodak Color Control Patches
© Kodak, 2007 TM: Kodak
Blue Cyan Green Yellow Red Magenta White 3/Color Black
Certifi

المنصور القُدم جركسيّ الأصل ، وكان من السلاحداريّة وهو من أكابر البرجيّة ، وكان مُغْرًى بالنشاب والعلاج والصراع واللكام والثقاف وتأمّر وهو على هذا ، وكان محبّاً للصيد لا يكاد يصبر عنه ، وكان واسع السماط قليل العطاء ليس لبخلٍ به ولكن لضيق ذات يده ، كان فقيراً لا يكاد يملك شيئاً أكثرُ ما ملك سبعة آلاف دينار . ولمّا كان بمصر أيّام المنصور كان يتمنّى الخروج إلى الشأم وتحدّث مع بعض الخاصّكيّة في هذا فعرّضوا به للمنصور فقال : آقوش الأفرم يريد يروح إلى الشأم، لا بدّ له من نيابة الشأم إلاّ ما هو في أيّامي . — وقال : حدّثني جلال الدين محمد بن سليمان المعروف بابن البيّع الموقّع عن الشهاب الروميّ أن الأفرم حدّثه أنّه قال : كان يتردّد إليّ وأنا بمصر فقيرٌ مغربيّ كان في القرافة الكبرى، فقال | له يوماً : يا آقوش، إذا صرتَ نائب الشام أيش تعطيني ؟ فقال له : يا سيدي ما أنا قدر هذا . فقال له : لا بدّ لك من هذا ، أيش تعطيني ؟ فقال : يا سيدي، الذي تقول . فقال : تتصدّق بألفي درهم ألف عند السيّدة نفيسة وألف عند الشافعيّ ! فقال : يا سيدي ، بسم الله ! فضحك المغربيّ وقال : ما أظنّك إلاّ تنساها وما تعود تذكرها إلاّ إذا جئتَ هارباً إلى مصر . قال : فوالله لقد جعلتُ كلام الفقير ممثّلاً بين عينيّ حتى وليتُ النيابة ، فأنسانيه الله ثمّ ما ذكرته حتى دخلتُ نوبةَ غازان إلى مصر هارباً ، فبينا أنا أسير في القرافة إذ مررت بمكان الفقير فذكرت قوله ، فأحضرت من فوري الدراهم وتصدّقت بها .

ونُقِل الأفرم من مصر إلى الشأم أميراً قبل النيابة وأقام بها مدّةً طويلةً في مجالس أنس ولهو وطرب يَغْشَى الناس ويغشونه . فلمّا كانت أيّام العادل كتبُغا وتقدّم حسام الدين لاجين وصار نائب مصر اشتدّ عضد الأفرم به

---

١٠ – ١١ فقال له يوماً . . . فقال له ، الأصل : فقال لي يوماً . . . فقلت له ، أعيان العصر ٢١٠ / ١١ – ١٢ .

لأنّهما كانا ابنَيْ خالةٍ . فلمّا تسلطن لاجين كان الأفرم بدمشق بكاتبه ، ثمّ طلبه إلى مصر وصار حاجباً بمصر تلك المدّة كلّها يبيت عنده ويصبح بالقلعة ، فلمّا كان يوم الخميس وهو اليوم الذي قُتل لاجين في عشيّته نزل الأفرم تلك الليلة وبات بالمدينة في داره وهي دار الشريف ابن ثعلب ، وبات بها هو والأمير شرف الدين حسين بن حيدر . أخبرني الأمير شرف الدين قال : بينا نحن تلك الليلة وإذا بالباب يُطرق وقائل يقول : خلّوا الأمير يكلّم السلطان ، وآخر في آخر في الحثّ في طلبه . فهمّ الأفرمُ بفتح الباب، فقلت له : تأنَّ على نفسك فخاطري قد حدّثني بأمر | وأخشى على السلطان من أمرٍ حدَث. ١٣١ أ

فانتبه لنفسه وقال : ما العمل ؟ قلت : نحيّلُ على من يخرج إلى السوق ويكشف الخبر ! فدلّينا مملوكاً من السطح فما لبث أن عاد إلينا بالخبر ، فخرجنا على حميّة وركبنا وطلعنا إلى خيل الأفرم وكانت خارج البلد ، فأخذنا الخيل وانعزلنا في القَلَيُوبيّة واجتمع عليه مماليكه وأصحابه واللاجينيّة ، ونشر أعلامه ودقّ طبلخاناته وبقي يتنقل حول بِركة الحُجّاج إلى المرج إلى عكرشة إلى ما دون بُلْبَيس وهو على غاية الحذر إلى أن تردّدت الرُّسل بينه وبين أمراء القلعة وتأكدت الأيمان بينهم وهمّ بالطلوع إلى القلعة ، ثمّ إنّه ردّ من الثُّغرة وقلّ أكثر من كان معه وكاد يؤخذ ، فأتى الله بالأمير بدر الدين بكتاش أمير سلاح والأمراء المجرّدين بحلب فانضمّ إليه الأفرم فكان معه إلى أن قُتِل كُرجي وطُغجي . وتقدّر الأمرُ على طلب السلطان الملك الناصر من الكرك بإجماع رأي سبعة من الأمراء كان الأفرم سادسهم ، وكانت الكتب تصدر بخطوط السبعة وخطّ الأفرم السادس ، فلمّا استقرّت الدولة الناصريّة جُهّز الأفرمُ إلى دمشق كالحافظ لها فوصل إليها على البريد وحكم فيها بغير تقليدٍ مدّةً . — انتهى أو كما قال .

١٣ عكرشة ، أعيان العصر ٢١٠ ب ١٥ : عكوشة ، الأصل (وانظر كنز الدرر لابن الدواداري ٩/٢٢٨ ، ٧) .

Certifi
Kodak Color Control Patches
© Kodak, 2007 TM Kodak
Blue Cyan Green Yellow Red Magenta White 3/Color Black
Certifi

ثمّ إنّ الأفرم سعى لها سَعْيَها فجاءه التقليد بنيابة دمشق والتشريف واستمرّ تلك المدّة إلى أن حضر الناصر من الكرك في المرة الثانية. — قال القاضي شهاب الدين : وكان هو والجاشنكير متظاهرين لما يجمعهما من البرجيّة . قال : حدّثني والدي قال : دخلت يوماً على الأفرم وهو في بقيّة حديثٍ يتشكّى فيه ١٣١ب افتيات سلاّر وبيبرس وما هما فيه والتفت إليّ وقال : يا فلان، | والله هذا بيبرس لمّا كنّا في البرج كان يخدمني وكان يحكّ رجلي في الحمّام ويصبّ عليّ الماء وإذا رآني والله ما يقعد إلاّ إذا قلت له « اقعُدْ » ، وأمّا سلاّر فما هو منّا ولا له قدر . أيش أعمل في دمشق؟ والله لولا هذا القصر الأبلق والميدان الأخضر وهذا النهر المليح ما خلّيتهم يفرحون بمُلك بمصر ! ثمّ قال لي والدي : إنّه لمّا تسلطن الجاشنكير عزّ ذلك على الأفرم ووجد في نفسه لتقدّمه عليه ، ثمّ رأى أنّه خوشداشه وأنّه أحبّ إليه من سلاّر ، ثمّ كان يقول : والله عملوا نحساً ، كان ابن أستاذنا وهم حوله أصلح . ولم يزل على هذا حتّى تحتّم الأمرُ فخاف القتل فانصرف بكلّيته إلى الجاشنكير .

وكانت أيّام نيابته ممزّقةً في الصيود ورمي النشاب والخلوة بنفسه ، ومع هذا لا يُخِلّ بالجلوس للأحكام والتصدّي لمصالح الإسلام وقضاء حوائج الناس وتحصين الحصون وتحصيل الحواصل وسدّ الثغور وملئها بالذخائر والحواصل وعمارتها بالزّردخانات والآلات لا يزال يتقاضى هذا بنفسه ويتوكّل به حتّى يكون ، إلاّ أنّه كان رجلاً يسمع كلام كلّ قائل ويبقى أثره في قلبه إلاّ أنّه لا يرتّب عليه شرّاً ولا أذيّةً . وأبلى في نوبة غازان الأولى بلاءً حسناً ، وقاتل قتالاً عظيماً . ولمّا وقعت الهزيمة على المسلمين وعاث فيهم أهل كسروان أثّر ذلك في قلبه ، فلمّا عاد إلى دمشق توجّه إليهم ونازلهم فلم يحصل منهم على طائل ، واشتغل بأراجيف التتار إلى أن

١٦ ملئها : ملؤها ، الأصل .

* بيبرس ، يعني بيبرس الجاشنكير .

Certifi
Kodak Color Control Patches
© Kodak, 2007 TM Kodak
Blue Cyan Green Yellow Red Magenta White 3/Color Black
Certifi

فرغوا من نوبة مرج الصفر، فجعل كسروان دأبَه وكتب إلى أُسَنْدَمُر نائب
طرابلس وطلب نائب صَفَد وجمعوا الرجال وأحاطوا بالجبل من كلّ جهة،
وتردّد الشيخ العلاّمة الإمام تقيّ الدين | بينهم وبينهم فلم يُفد فيهم، فأظهره ١١٣٢
الله عليهم وظفّره بهم وكُتبت كتب البشائر بذلك، وأحسن ما وقع فيها
كتابٌ كتبه الشيخ كمال الدين ابن الزملكانيّ افتتحه بقوله تعالى ﴿ويَسْأَلونَكَ
عن الجبال فقُلْ يَنْسِفُها ربّي نَسْفاً﴾ [٢٠/١٠٥]. ومُدِح الأفرم فيها
بعدّة مدائح جمعها شمس الدين الطيبيّ، هي وكثيراً ممّا كُتب في هذه
الواقعة، وسمّاها «واقعة كسروان».

ولم يزل الأفرم على نيابته في أرغد عيش وأعظم تمكّن وتصرّف حتى
بلغ من أمره أنّه كان يكتب تواقيع بوظائف كبيرة ويبعثها إلى مصر ليعلّم
السلطان عليها، وكُتبت في دمشق عن السلطان بالإشارة العالية الأميريّة
الكافليّة الجماليّة «كافل الشأم أعزّها الله تعالى». وشكا إليه ضوء بن صباح
أحد قُصّاد الخدمة أنّ جامكيّتَه نقصت، فقال: من فعل ذلك؟ فقال له:
ابن سعيد الدولة — وكان ابن سعيد الدولة إذ ذاك مشير الدولة وجليس السلطان
ومكان ثقته ولا يعلّم السلطان المظفّر على شيء حتى يكتب عليه ابن سعيد الدولة
«يحتاج إلى الخطّ الشريف» —. فكتب الأفرم إلى ابن سعيد الدولة هكذا ابتداءً:
«وا لك يا ابن سعيد الدولة، ما أنت إلاّ <ابن> تعيس الدولة،
وا لك، وصلتْ إلى أنّك تقطع جوامك القصّاد الذين هم عين الإسلام ومن
هذا وأشباهه. والله إن عُدتَ تعرّضتَ لأحد في الشأم بعثتُ من يقطع رأسك
ويجيء به في مخلاة». وجهّز به مملوكاً من مماليكه على البريد قصداً وأمره
أن يعطيه الكتاب في وسط المحفل ويقول له من نسبة ما في الكتاب، ففعل
ذلك فدخل إلى السلطان وأراه الكتاب فقرأه، ثمّ أطرق زماناً وقال له: أرضِ

١٧ ابن تعيس الدولة، أعيان العصر ٢١١ ب ١٢ — ١٣: تعيس الدولة، الأصل.

Certifi
Kodak Color Control Patches
© Kodak, 2007 TM Kodak
Blue Cyan Green Yellow Red Magenta White 3/Color Black
Certifi

١٣٢ب الأفرم، وإلاّ أنا والله بالبرا منك . والله | إن عمل معك شيئاً ما تقدر تنفعك !
ولم يزل كذلك إلى أن حضر السلطان من الكرك وقفز الأمراء إلى السلطان
الملك الناصر وبقي الأفرم وحده ، فهرب الأفرم هو وابن صبح الأمير علاء ٣
الدين إلى شقيف أرنون ، ثمّ إنّه أمّنَ فحضر إلى دمشق فأكرمه السلطان
وأقرّه على نيابة دمشق في الركوب والنزول والوقوف وقراءة القصص ، وسافر
معه إلى مصر على تلك الحال . فلمّا استقرّ السلطان على تخت الملك أعطى ٦
الأفرم صرخد على عادة كتبغا العادل لمّا أخذها بعد الملك وأخرج سلاّر إلى
الشوبك . فجاءت الأخبار إلى السلطان أنّ الأفرم وسلاّر يتراسلان ، فولّى
الأفرم نيابة طرابلس وقال له : لا تدخل دمشق ! خشيةً أن تنشب أظفاره ٩
فيها ويقوم أهلها معه لمحبّتهم له ، فتوجّه إلى طرابلس على مشاريق مرج
دمشق ، وأقام بطرابلس وهو على وجل ، فكان يخرج بعد العشاء مختفياً هو ومن
يثق إليه من دار السلطنة كل ليلة إلى مكان يتامون فيه بالنوبة وخيلهم معهم ، ١٢
وربّما هوّموا على ظهور الخيل . ثمّ أتاه مملوك كان له بمصر وقال له :
السلطان رسم لك بنيابة حلب ورسم أنّك تروح إلى مصر لتلبس تشريفك
وتأخذ تقليدك وتعود . فطار خوفاً وكان في مرج حين فأتاه في الحال مملوك ١٥
صهره أيدمُر الزَرْدَكاش يعرّفه بأنّه مأخوذ ويحرّضه على الخروج فخرج .

قال القاضي شهاب الدين : وحكى لي عماد الدين إبراهيم بن الشهاب
الرومي : إنّ الأفرم ما خرج إلى مرج حين إلاّ بنيّة الهروب . وقال : كنتُ ١٨
عنده قبل خروجه إلى مرج حين يوماً ، فبينا نحن قعود نأكل إذ جاء إليه
مملوك من مماليك قراسنقر ، فسلّم عليه ثمّ قعد فأكل معه حتى فرغنا وخرجت

---

١ بالبرا ، الأصل (وانظر Dozy, Supplément « براءة ») : البراءة ، أعيان العصر ٢١١ ب ١٧ .

٤ شقيف أرنون ، الأصل : شقيف تيرون ، أعيان العصر ٢١٢ أ ٣ .

Certifi
Kodak Color Control Patches
© Kodak, 2007 TM Kodak
Blue Cyan Green Yellow Red Magenta White 3/Color Black
Certifi

المماليك | ولم يبق عنده إلاّ الجمدارية للنّوبة وأنا لا غير ، فتقدّم إليه المملوك ١٣٣ أ
وقال له : أخوك يسلّم عليك وقد بعث لك معي هدية . فقال : وأين الكتاب ؟
قال : ما معي كتاب . قال : فالمشافهة ! قال : ما معي مشافهة . قال : إلاّ
أيش ؟ قال : هديّة لا غير ! قال : هاتها ! فأخرج خرقةً فحلّها ، ثمّ
ناوله تفّاحةً ، ثمّ ناوله بعدها مئزراً أسود ، ثمّ ناوله بعده نصفيّةً ، هكذا
على الترتيب ، ثمّ خرج فقال له : اقعدْ ! قال : ما معي دستور بأنّني أقعد
بعد إيصال الهديّة . فوجم الأقرم وسارّه في أذنه ثمّ أعطاه نفقةً وسفّره
لوقته . فلمّا خرج قال لي : أتعرف أيش هي هذه الهديّة ؟ فقلت : لا والله ،
يا خوند ، لا يكثّر الله له خيراً ! فقال : اسكتْ وا لك ، بعث يقول : إن
كنت تريد أنّك تشمّ هواء الدنيا مثلما تشمّ هذه التفّاحة فأتِه في الليل الذي
هو مثل هذا المئزر ، وإلاّ فهذه النصفيّة كفنك . قال : فعجبت لسرعة
فطنة الأقرم لقصده وما رمز عليه . وخرج الأقرم ولاقاه الزردكاش وسارا
معاً ، وعبر الأقرم على مرج الأسل وبه العسكر المصريّ مجرّداً لمنعه من اللحاق
بقراسنقر ، فلمّا أشرف على المرج ورأى العسكر قال : شُدُّوا لي حماماً !
وكان حصاناً له يعتمد عليه ، فركبه وعليه كبر أطلس أحمر وكوفيّة ورمحه
في يده . ثمّ قال للثقل يكاسرون ويعبرون ، فلمّا عبروا لم يتعرّض إليهم أحد .
ثمّ أمر الطلب أن يَعْبُرُ مفرّقاً وقال : لأنّ هؤلاء وما أنا فيهم ظنّوا أنّني في
الصيد وما القصد إلاّ أنا ، فما يعارضونهم لئلاّ أجفل أنا . فكان الأمر كما
قال ، لأنّهم عبروا عليهم مفرّقين ولم يتعرّضوا ، ولمّا تعدّوهم أقبل هو وحده
وشقّ العساكر ولم يفطن له أحد ولا عُرف أنّه الأقرم . ولمّا خرجوا من

---

١٧ لأن هؤلاء وما أنا فيهم ، الأصل : إن هؤلاء إذا دخلوا عليهم وما أنا فيهم ، أعيان العصر ٢١٢ ب ١٥ – ١٦ .

١٨ لئلا ، أعيان العصر ٢١٢ ب ١٧ : ليلاً ، الأصل .

Certifi
Kodak Color Control Patches
© Kodak, 2007 TM Kodak
Blue Cyan Green Yellow Red Magenta White 3/Color Black
Certifi

١٣٣ب المضيق اجتمعوا ورفع العصابة فوق رأسه وسار ولم يتبعه أحد. | ولمّا قرب من قراسنقر ما اجتمعا إلاّ بعد مراسلات عديدة وأيمان ومواثيق، لأنّ الأفرم تخيّل في نفسه أنّ قراسنقر فعل ذلك مكيدةً للقبض عليه لأنّه كان حازماً له فكرة في العواقب. ولمّا اجتمعا سارا في البريّة قاصدَين مُهنّا بن عيسى، وكان قراسنقر قد ترامى إلى مهنّا وترامى الأفرم إلى أخيه محمد.

قال القاضي شهاب الدين: حكى لي سنجر البيروتيّ وكان أكبر مماليك الأفرم قال: لمّا فارقا أطراف البلاد انحت الأفرم إلى جهة الشام وأنشد (من الطويل):

سيذكرني قومي إذا جدّ جدُّهم وفي الليلة الظلماء يُفتَقد البدرُ

وبكى فقال له قراسنقر: روحٌ بلا فُشار، نبكي عليهم ولا يبكون علينا! فقال: ما بي إلاّ فراق ابنَي موسى. فقال: أيّ بغاية بصقت في رحمها جاء منها موسى وعليّ وخليل... وذكر أسماء. قال: ولم ندخل ميّافارقين إلاّ وقد أملق ونفد ما كان معه وما كان يقوم به إلاّ قراسنقر، وألجأتنا الضرورة إلى أنّي كنت أحطب والأفرم ينفخ النار والمماليك نيام هنا وهنا ما فيهم من يرحمه ولا من ينفخ النار عنه، ويقول لي: وا لك، يا سنجر، تبصِرْ؟ فأقول له: أبصرت. فينتهّد وتترغرغ عيناه بالدموع. فلمّا وصلنا إلى بيوت سوتاي أضافنا ضيافةً عظيمةً ونصب لنا خيمةً كبيرة كان كسبها من المسلمين وعليها ألقاب السلطان الملك الناصر، فلمّا قام الأفرم ليتوضّأ قال لي: وا لك، يا سنجر، كيف نعاند القدرة ونحن في المكان وقد خرجنا من بلاده وهو فوق رؤوسنا، وإذا كان الله رفعه كيف نقدر نحن نضعه؟ قال سنجر: ومن حين وصلنا إلى بيوت سوتاي عاد إلينا ناموس الإمرة ومشت المماليك معه على العادة، وأجري علينا من الرواتب ما لم نحتج معه إلى

١٣١أ شيء آخر، ولم نزل كذلك حتّى وصلنا | الأُردُو، فازداد إكرامنا وتوالى الإنعام

Certifi
Kodak Color Control Patches
© Kodak, 2007 TM Kodak
Blue Cyan Green Yellow Red Magenta White 3/Color Black
Certifi

علينا . وركب خربندا يوماً ودار حتى انتهى إلينا، فوقف وخرج له الأفرم وضرب له جوكاً وقدّم له خيلاً بسروجها ولجمها وأشياء أخر ، فقبلها
٣ واستدعى بشرابٍ فشرب منه ، وأمسك أياقاً للأفرم فضرب له جوكاً وشربه ، فأمر له بخمسين تومانا فقبضناها من خواجا عليّ شاه ثمّ أعطاه همذان . — وقصدته القداويّة مرّات ولم يظفروا به ، وقفز عليه مرّة واحدٌ منهم والأفرم
٦ قاعد وقدّامه بيطار ينعل له فرساً ، فأمسكه بيده وضمّه إلى إبطه ولم يزل كذلك حتى أخذناه وقرّره ثمّ قتله . قال : وأحضر الأطبّاء فملأوا فمي زيتاً وأعطوني محاجم وبقيتُ أمتصُّ الجرح ، ثمّ إنّهم عالجوه وبرىء . ثمّ
٩ إنّ الأفرم مات حتف أنفه بقضاء الله وقدره بهمذان بعد العشرين وسبعمائة ودفن بها .

ولمّا كان بصرخد كتب إليه الشيخ صدر الدين من دمشق قرينّ فاكهة
١٢ وحلوى (من الطويل) :

أيا جيرةً بالقصر كان لهم مَغْنَى ... رحلتم فعاد القصر لفظاً بلا معنى
وأظلمَ لمّا غاب نور جماله ... وقد كان من شمس الضحى نوره أسنى
١٥ فلا تحسبوا أنّ الديار وطيبها ... زمانكمُ لا والذي أذهب الحُسْنا
لقد كانت الدنيا بكم في غضارة ... ونُعْمى فأعمى الله عيناً أصابتنا
ولا رقّت الآصالُ إلاّ صبابةً ... ولا حرّكتْ ريحُ الصبا طرباً غُصْنا
١٨ يَعِزُّ عليهم بُعدُ داريَ عنهمُ ... وقد كنتُ منهم «قابَ قوسين أو أدنى»
وأنّي ألاقي ما لقيتُ من الذي ... لقلبيَ قد أضْنى وجسميَ قد أفنى
لقد كنتُم يا جيرةَ الحيّ رحمةً ... أياديكمُ تمحو الإساءة بالحسنى

٣ أياقاً ، أياق أو أياغ هو القدح ، انظر Zenker, Dictionnaire Turc-Arabe-Persan ، ١٤٠.
٤ قبضناها ، أعيان العصر ٢١٣ ب ٧ : قبضناها ، الأصل .
١١ صدر الدين ، يعني صدر الدين ابن الوكيل (انظر أعيان العصر ٢١٤ ب ١٢) .

Certifi
Kodak Color Control Patches
© Kodak, 2007 TM Kodak
Blue Cyan Green Yellow Red Magenta White 3/Color Black
Certifi

فجاءته الهديّة والأبياتُ صُحبةَ قاصده وكان الأفرم قد خرج للصيد،
١٣٤ظ فقال للخازندار : | كم معك ؟ فقال : ألف دينار . فقال : ما تكفي الشيخَ
صدر الدين ! يا صبيان ، أقرضوني حوائصكم ! فأخذها وهي عشرون ٣
حياصةً ، وجهّزها قرين الدراهم إليه . وقال لقاصده : سلّمْ على الشيخ
وقلْ له (من الوافر) :

على قدر الكِسا مدَّيتُ رِجلي وإن طال الكِسا مَدَّيتُ زادهْ ٦

وكان رَنَكه غايةً في الظرف وهو دائرة بيضاء يشقّها شطبٌ أخضر
عليه سيف أحمر يمرّ من البياض الفوقانيّ إلى البياض التحتانيّ على الشطب
الأخضر . وقال الشعراء فيه، ومن أحسنه قول نجم الدين هاشم الشافعيّ (من ٩
الطويل) :

سيوفٌ سقاها من دماء عُدَاته وأقسم عن ورد الرَّدى لا يَرُدُّها
وأبرزها في أبيضٍ مثل كفّه على أخضرٍ مثل المِسَنّ يحدُّها ١٢

وقيل : إن النساء الخواطئ وغيرهنّ كُنّ ينقشنه على معاصمهنّ
وفروجهنّ . وبالجملة كان أهل دمشق يبالغون في محبّته .

(٤٢٦٦) قتّال السبع ١٥

آقوش الأمير جمال الدين المنصوريّ المعروف بقتّال السبع . توفي
رحمه الله في سنة عشرٍ وسبعمائة .

---

٧ رنكه ، أعيان العصر ٢١٤ ب ٥ : زنكه ، الأصل .
١٢ ينقشنه ، أعيان العصر ٢١٤ ب ٧ : ينقسنه ، الأصل .

٤٢٦٦ قارن بأعيان العصر ٢١٥ أ ١٦ ، والدرر الكامنة ، رقم ١٠٣٢ .

(٤٢٦٧) جمال الدين نائب الكرك

آقوش الأمير جمال الدين الأشرفيّ نائب الكرك ، كان نائب الكرك ثمّ ولاّه السلطان نيابة دمشق بعد إمساك الأمير سيف الدين كراي ، فأقام قليلاً ، وعزّله بالأمير سيف الدين تَنْكِز ، وتوجّه إلى مصر . وكان معظّماً إلى الغاية يجلس رأس الميمنة ويقوم له السلطان إذا دخل ميزةً له عن غيره . وكان لا يلبس المفرّك ولا المصقول ، ويتوجّه إلى الحمّام في السَّحر وهو حامل الطّاسة والمئزر ويقلب عليه الماء ويخرج وحده من غير بابا ولا مملوك . فاتّفق أن رآه بعض مَن | يعرفه فأخذ الحجر وحكّ رجليه وغسّله بالسدر ولم ١١٣٥ يكلّمه كلمةً واحدة ، فلمّا خرج طلبه ورماه وقتله وقال : أنا ما لي مملوك ، ما عندي بابيّة ، ما لي غلمان حتى تتجرّى عليّ .

وعمر جامعاً ظاهر الحسينيّة ، وكان إذا توجّه إليه عرف الناس خُلُقه فلا يدخل معه أحد من مماليكه ويخرج قوّام الجامع ولم يبق معه أحد ، ويدور هو الجامع وحده يتفقّده ويبصر إن كان تحت الحُصُر تراب أو في القناديل تراب ، فأيّ خلل رآه أحضر القيّم وضربه . فلمّا كان بعض الأيّام وهو بمفرده في الجامع المذكور لم يشعر إلاّ وجنديّ من أكراد الحُسينيّة قد بسط سُفرةً وقصعة لبن ورقاق في وسطها وقال : بسم الله ! فالتفت إليه وقال : من أعلمك بي أو دلّك عليّ ؟ قال : والله ولا أحد ! فطلب مماليكه وأكل وأمر له بستّمائة درهم . فاتّفق أن أتاه كرديّ آخر في الجامع بعد ذلك بمثل ذلك ، فرماه وضربه ستّمائة عصاً . — وكان قد اتّخذ له صورة متّعبد في

١٠ تتجرى ، كذا في الأصل والمقصود « تتجرأ » .

١٢ قوام ، الأصل : قومه ، أعيان العصر ٢١٧ ب ٧ .

٤٢٦٧ قارن بأعيان العصر ٢١٧ أ ١٠ ، والدرر الكامنة ، رقم ١٠٢٣ ، والمنهل الصافي ٥ ب .

الجبل الأحمر يتوجّه إليه وينفرد فيه وحده يومين وأكثر وأقلّ ، وربّما واعد الغلام أن يأتي إليه بالمركوب في وقتٍ ثمّ يبدو له فيأخذ ذيله على كتفه ويدخل إلى داره داخلَ القاهرة ماشياً . ويقال : إنّه كان هناك يحضر طلباً للمطالب . رأيت بدمشق فقيراً يُعرف بخفّال أخبرنا بذلك قال : أقمت عنده في ذلك المكان أحضر كلّ يوم بدرهم ونصف ، عشرة أعوام أو أكثر .

وأمّا جوده فكان غايةً ، كلّ من يموت له فرس من أجناده أو مماليكه يُحضر كفنه إلى المطبخ ويُصرَف له من الديوان ستّمائة درهم . وإذا جُرِّد إلى مكان لا يزال طلبُه جميعاً يأكلون على سماطه ويعلّقون على خيلهم من عنده من يوم خروجهم من القاهرة إلى يوم دخولها . وكان السماط الذي ١٣٥ب يمدّه في العيد نظير سماط السلطان . — وولاّه | نظر البيمارستان المنصوريّ بالقاهرة ، وكان يدخل في بعض الأوقات إلى المجانين ويُدخلهم الحمّام ويكسوهم قماشاً جديداً، وأحضر لهم يوماً جماعة الجوالقيّة فغنّوا لهم بالكفّ ورقص المجانين ، وكان يبرّ المباشرين الذين به بالذهب من عنده ، ويطلع في الليل قبل التسبيح المأذنة . وكان للمارستان به صورة عظيمة أملاكُه محترمةٌ معظّمة لا يُرمى على سُكّانها شيء ولا يتعرّض إليهم أحد بأذيّة .

أخرجه السلطان أوّل سنة أربع وثلاثين وسبعمائة إلى نيابة طرابلس ، فحضر إليها وأقام بها مدّة وبالغ في طلب الإقالة وأن يكون مقيماً بالقدس ، فرسم له بالحضور إلى دمشق . وخرج الأمير سيف الدين تَنْكِز وتلقّاه وعمل له سماطاً في دار السعادة ، وحضر الأمراء فأمسكوه على السماط وأودع الاعتقال في قلعة دمشق ، فأقام يسيراً ثمّ جُهِّز إلى قلعة صفد وحُبِس بها في برج، فدخل إليه بعض أهلها فقال: يا خوند، ما تلبث هنا إلاّ يسيراً وتخرج

١ ينفرد ، الأصل : يتفرد ، أعيان العصر ٢١٧ ب ١٣ .
٢ ذيله ، أعيان العصر ٢١٧ ب ١٥ : ديله ، الأصل .

Certifi
Kodak Color Control Patches
© Kodak, 2007 TM: Kodak
Blue Cyan Green Yellow Red Magenta White 3/Color Black
Certifi

منه لأنّك دخلت في برج منقلب . فلمّا كان بعد أيّام أخرجوه منه إلى غيره . فقال : لأيّ شيء ؟ قالوا له : يا خوند ، البرج قد انشقّ وخاف أن يقع عليك . فقال : صدق ذلك القائل ، كان البرج ينقلب عليّ .

وكان له أشياء غريبة فيما يوقع بقلمه على القصص . كتب إليه إنسان وهو بدمشق نائب : المملوك يسأل الحضور بين يدي مولانا ملك الأمراء . . . فوقّع على جانبها: الاجتماع مقدّر . — وكتب إليه بعض من كان بها مليحاً يطلب إقطاعاً فوقّع له : من كان يومه بخمسين وليلته بمائة ما له حاجة بالجنديّة ! — وكتب إليه إنسان وهو بالكرك : إنّ هؤلاء الصبيان قد كثرت أذيّتهم للمملوك ، وهو يسأل كفّهم عنه . فوقّع له : إن لم تصبر على أذى أولادهم | وإلاّ فاخرجْ من بلادهم ! — ووقّع لآخر كانت قد جرت ١٣٦أ له في الليل كائنة : قد أحصيناك وإن عُدت إلى مثلها أحصيناك . — وقال للأمير سيف الدين تنكز لمّا أمسكه : أمّا أنا فقد أمسكتُ ولكن خذْ أنت حذرك منه ! وأقام في اعتقال قلعة صفد يسيراً ثمّ رُسم بتجهيزه إلى الإسكندريّة فأقام بها قليلاً ، وكان في رأسه سِلعة فطلب قطعها وشاوروا السلطان على قطعها ، فرُسم له بذلك فقطعوها ، فمات في الاعتقال بالاسكندريّة في سنة ستّ وثلاثين وسبعمائة فيما أظنّ .

وكان يضرب الألف عصاً وأكثر ، ومات تحت ضربه جماعة منهم بازدار من بازداريّة السلطان رآه وهو يسيّر برّاً باب اللوق وقد شتم سقّاءً كان عنده وشتم أستاذه ، فأمسكه وأحضره إلى البيت الذي له وضربه أكثر من ألف وقال : وا لك أنت وإيّاه تخاصمتما ، أنا أيش كنت ؟ فمات بعد يومين أو ثلاثة ، وكانت إحدى الذنوب التي عدّاها عليه السلطان . ومنها أنّه قتل جارية السلطان

٣ كان ، الأصل : كانت ، أعيان العصر ٢١٨ أ ١١ .
٤ القصص ، أعيان العصر ٢١٨ أ ١١ : القصص ، الأصل .
٩ للمملوك ، أعيان العصر ٢١٨ أ ١٥ : للملوك ، الأصل .

امرأة بكتمر الحاجب بسبب الميراث لأنّ ابنته كانت زوجة بكتمر أيضاً، فضربها ستّمائة عصاً . . . وأشياء غير ذلك . — ولمّا رسم السلطان للأمير سيف الدين تنكز بنيابة دمشق جاء إليه وقال له : رُسم بكذا . فقال له : إن أردت أن تقيم بها نائباً سنةً فأنت تفعل ما أقول لك ، لأنّك يتلقّاك أهل غزّة إلى قطيا بالفاكهة والحلوى والخيول والتقادم ، فإذا وصلتَ إلى غزّة جاءك أهل دمشق بالتقادم إليها ، فإذا دخلت إلى دمشق جاءوا إليك وقالوا لك : هذا الصاحب عزّ الدين ابن القلانسيّ محتشم كبير ورئيس دمشق والسلطان وغيره يقبل تقادمه وهداياه ، وقد عمل ضيافةً وجهّزها إليك فتأخذها ، فيجيء ١٣٦ب إليك غيره ويقول : يا خوند ، ينكسر | خاطري لكونك ما جبرتني مثل فلان ، فتقبل منه فيقدّم لك الخيول وغيرها وتنحل الإقطاعات والإمرة والوظائف فيأتون إليك بالذهب فتأخذ ، فيبلغ الخبر أستاذك فأكثرُ ما يصير عليك سنةً ويعزلك . وإن أردت أن تكون نائباً طول عمر أستاذك فأنت ما تأخذ من أحدٍ شيئاً أبداً ، وجميع ما تأخذه في السنة ما يكون خمسين ألف دينار وأستاذك ينعم عليك في السنة بأكثر من مائة ألف دينار ، ويبلغ أستاذك خبرُك فتطول مدّتك . فكان الأمير سيف الدين تنكز رحمه الله تعالى يقول : ما خلاّني نائباً هذه المدّة كلّها إلاّ الأمير جمال الدين .

(٤٢٦٨) جمال الدين البيسريّ

آقوش البيسريّ جمال الدين ، أحد الأجناد بطرابلس . قارب المائة سنة ، وله شعر وملح ونوادر . قال : رأيت في المنام من أنشدني (من البسيط) :

---

١ بكتمر ، بضم الباء في الأصل .

٤٢٦٨ قارن بأعيان العصر ٢١٥ ب ٥ ، والدرر الكامنة ، رقم ١٠٢٥ ، والمنهل الصافي ٦ ب .

Certifi
Kodak Color Control Patches
Blue Cyan Green Yellow Red Magenta White 3/Color Black
Certifi

لمّا بدا كقضيب البان منعطفاً وكان يُشمّ ريحُ المسك من فيهِ
فقلتُ: يا لائماتي انظرْن واحدةً! فذلكنّ الذي لُمتُنّني فيه

٣ قال : فحفظتهما ونظمتُ (من البسيط) :

لامتْ نساءُ زَرودٍ في هوى قمرٍ كلّ الملاحة جزءٌ من معانيه
وقلنَ لمّا تبدّا : ليس ذا بَشراً ! فقلت : هذا الذي لُمتُنّني فيه

٦ (٤٢٦٩) الشِبليّ

آقوش بن عبد الله جمال الدين الشِبليّ الشافعيّ ، سمع من ابن عبد الدائم وأجاز لي في سنة تسعٍ وعشرين وسبعمائة بخطّه بدمشق . وتوفي رحمه الله
٩ في سنة تسع وثلاثين وسبعمائة .

الألقاب

الأُقَيْشر : اسمه المغيرة بن عبد الله ، يأتي ذكره إن شاء الله تعالى في
١٢ حرف الميم في مكانه .
الأكّار الزاهد : أحمد بن جعفر . ١٣٧أ
الإكاف : اسمه ثعلب بن مذكور .
١٥ الأكّال : محمد بن خليل .

٤٢٦٩ قارن بأعيان العصر ٢١٧ أ ٨ والدرر الكامنة ، رقم ١٠٢٨ ، والمنهل الصافي ٦ ب .
١٣ أحمد بن جعفر ، راجع ج ٦ ص ٢٩١ ، رقم ٢٧٨٧ .
١٥ محمد بن خليل ، راجع ج ٣ ص ٤٩ ، رقم ٩٤٤ .

Certifi
Kodak Color Control Patches
© Kodak, 2007 TM Kodak
Blue Cyan Green Yellow Red Magenta White 3/Color Black
Certifi

(٤٢٧٠) الصحابيّ

أكتل – بفتح الهمزة وسكون الكاف وفتح التاء ثالثة الحروف وبعدها لام – ابن شمّاخ ، ينتهي إلى أدّ بن طابخة ، شهد الجسر مع أبي عُبيد وأسر مردان شاه وضرب عنقه ، وشهد القادسيّة وله فيها آثار محمودة . وقال ابن الكلبيّ : كان عليّ بن أبي طالب إذا نظر إليه قال : من أحبّ أن ينظر إلى الصبيح الفصيح فلينظر إلى أكتل بن شمّاخ! وهو معدود في الصحابة رضي الله عنه . – وكانت وقعة أبي عبيد ابن مسعود الثقفيّ مع الفُرس في أوّل ولاية عمر بن الخطّاب سنة ثلاث عشرة وهو أول بعثٍ بعثه عمر ، وذلك في مملكة بوران .

أكثم

(٤٢٧١)

أكثم بن الجَوْن<أو>ابن أبي الجون الخزاعيّ . قال أبو هريرة : سمعت رسول الله صلى الله عليه وسلّم يقول لأكثم بن الجَوْن : يا أكثم ، رأيتُ عمرو بن لُحيّ بن قَمَعة بن خِنْدِف يجرُّ قُصْبَه في النار ، وما رأيت من رجلٍ أشبه برجلٍ منك به ولا به منك . قال أكثم : أيضرّني شَبَهُه، يا رسول

٣ أبي عبيد ، الاستيعاب ١/١٤٣ ، ١٠ : أبي عبيدة ، الأصل .
١٢ < أو > ، انظر الاستيعاب ١/١٤١ ، ١٣ .
١٤ لي ، الاستيعاب ١/١٤١ ، ١٥ : حي ، الأصل .

٤٢٧٠ بعضه مأخوذ من كتاب الاستيعاب ، رقم ١٥٨ ؛ وراجع تاريخ الطبري ١/٢١٦٥ .
٤٢٧١ مأخوذ من كتاب الاستيعاب ، رقم ١٥٥ .

Certifi
Kodak Color Control Patches
© Kodak 2007 TM Kodak
Blue Cyan Green Yellow Red Magenta White 3/Color Black
Certifi

الله ؟ قال : لا ، إنّك مؤمن وهو كافر ، وإنه كان أوّل من غيّر دين إسماعيل فنصب الأوثان وسيّب السائبة وبحر البحيرة ووصل الوصيلة وحمى الحامي . — ورُوي عن أكثم قال : قال لي رسول الله صلى الله عليه وسلّم : يا أكثم بن الجون ، اغزُ مع قومك يحسنْ خلقك وتكرُمْ على رفقائك ! وقد رُوي : اغزُ مع غير قومك .

(٤٢٧٢) الأسديّ

١٣٧ب

أكثم بن أحمد بن حيّان بن بشر بن المُخارق الأسديّ ، كان أحد الشهود المعدّلين ببغداد . وولي ولده عمر بن أكثم القضاء ببغداد . وكذلك حيّان بن بشر — وكان من أهل أصبهان وولي قضاءها للمأمون ، ثمّ قدم بغداد واستوطنها وولي قضاءها للمتوكل ، وكان من أصحاب أبي حنيفة — . وتوفي أكثم سنة تسع وثلاثمائة .

(٤٢٧٣) ابن صيفيّ

أكثم بن صَيفيّ بن رياح بن الحارث ، ينتهي إلى عمرو بن تميم . عُمِّر دهراً طويلاً ، أدرك الإسلام . ذكره ابن أبي طاهر في شعراء تميم . وروى له الغلابيّ عن ابن عائشة عن أبيه (من الطويل) :

٢ بحر ، الاستيعاب ١/١٤٢ ، ٢ : نحر ، الأصل .
٤ يحسن ، الاستيعاب ١/١٤٢ ، ١١ : خسن ، الأصل .
١٣ رياح ، جمهرة أنساب العرب ٢١٠ ، ٢٠ : رياح ، الأصل .

٤٢٧٢ قارن بالجواهر المضية ١/١٦٢ .
٤٢٧٣ قارن بالإصابة لابن حجر ١/١١٣ وكتاب المعمرين لأبي حاتم السجستاني ، الفهارس .

Certifi
Kodak Color Control Patches
© Kodak, 2007 TM Kodak
Blue Cyan Green Yellow Red Magenta White 3/Color Black
Certifi

إنّ امرءاً قد عاش تسعين حجّةً إلى مائةٍ لم يسأم العيشَ جاهلُ
أتت مائتان غير عشرٍ وفاؤها وذلك مِن مرّ الليالي قلائلُ

ويروى أنّ أكثم قصد النعمان بن المنذر مع جماعة من قومه في إطلاق أسارى بني تميم ، فحجبهم مدّة فقال أكثم (من الوافر) :

لَبِيتٌ بالقطائة نصفَ حول وبالغادين حولاً ما تريمُ
وآسانا على ما كان أوسٌ وبعضُ الحيّ مَنْحِيٌّ ذميمُ

يعني أوس بن حجر ، لأنّه أقام معه وانصرف غيره ، فلمّا صار إلى باب النعمان وكان حاجبَه رجلٌ من العرب يقال له حمل بن مالك بن أهبان ، فأخذ أكثم الحلقة ثم ناداه (من الرجز) :

يا حَمَلَ بن مالك بن أُهبانْ هل تُبلِغنّ ما أقولُ النعمانْ ؟
أهلكتنا بالحبس بعد الحِرْمانْ من بين عانٍ جائعٍ وعطشانْ |
وذاك من شرّ حِباء الضِّيفانْ ١٣٨ أ

فأوصله النعمانُ وقضى حاجته .

قال ابن عبد البرّ : لا يصحّ إسلام أكثم بن صيفيّ . وقد ذكره أبو عليّ ابن السَّكَن في « كتاب الصحابة » فلم يصنع شيئاً ، والحديث الذي ذكره في ذلك هو أن قال : لمّا بلغ أكثم بن صيفيّ مَخرجُ رسول الله صلى الله عليه وسلّم أراد أن يأتيه فأبى قومه أن يدعوه ، قالوا : أنت كبيرُنا لم تكن لتخفّ إليه . قال : فليأتِ من يبلّغه عنّي ويبلّغني عنه ! قال : فانتدب رجلان فأتيا النبيّ صلى الله عليه وسلّم ، فقالا : نحن رسل أكثم بن صيفيّ وهو يسألك :

٥ لبيت . . . حول ، الأصل : لوينا بالقطائط ما لوينا ، المعرون للسجستاني ٢٢ ، ٢ ومعجم البلدان « قطائط » || بالغادين ، الأصل : بالعرين ، المعرون ومعجم البلدان || تريم ، الأصل : تريم ، المعرون ومعجم البلدان .
٦ الحي ، الأصل : القوم ، المعرون ٢٢ ، ٤ .

Certifi
Kodak Color Control Patches
© Kodak 2007 TM Kodak
Blue Cyan Green Yellow Red Magenta White 3/Color Black
Certifi

من أنت ، وما أنت ، وبم جئت ؟ فقال : أنا محمد بن عبد الله ، وأنا عبد الله ورسوله . ثمّ تلا عليهم هذه الآية : ﴿ إنّ اللهَ يأمُرُ بالعَدْلِ والإحْسانِ ﴾ الآية [٩٠/١٦] فأتيا أكثم فقالا : أبى أن يرفع نسبه ، فسألنا عن نسبه فوجدناه زاكي النسب واسطاً في مضر ، وقد رمى إلينا كلمات وقد حفظناهنّ . فلمّا سمعهنّ أكثم قال : أيّ قوم ، أراه يأمر بمكارم الأخلاق وينهى عن ملامها ، فكونوا في هذا الأمر رؤساء ولا تكونوا فيه أذناباً ، وكونوا فيه أوّلاً ولا تكونوا فيه آخراً ! فلم يلبث أن حضرته الوفاةُ فقال : أوصيكم بتقوى الله وصلة الرحم ، فإنّهما لا يبل عليهما أصل . . . وذكر الحديث إلى آخره . قال ابن عبد البرّ : وليس في هذا الخبر شيء يدلّ على إسلامه، بل فيه بيان واضح أنّه إذ أتاه الرجلان وأخبراه بما قال فلم يلبث أن مات ، ومثل هذا لا يجوز إدخاله في الصحابة . |

الأكرم

١٣٨ب

(٤٢٧٤)

الأكرم بن عبد الواحد بن هُبيرة أبو العباس ابن أبي الرضا ابن أخي الوزير أبي المظفّر ، كان له معرفة بالأدب ويقول الشعر . ذكره العماد الكاتب في «الخريدة» . قال محبّ الدين ابن النجّار : كتب إليّ أبو عبد الله محمد ابن يوسف الغزنويّ نزيل مصر ونقلتُه من خطّه قال : حدّثني أبو العبّاس الأكرم قال : اجتمعت أنا وشرف الدين أبو البدر ظفر ابن الوزير أبي المظفّر

٦ ملامها ، الأصل : ملائمها ، الإصابة لابن حجر ١١٨/١ ، ٣٠ وهو أصح .
١٨ ظفر ، راجع فوات الوفيات ٤٢٠/١ ، رقم ١٧٣ : ظفر ، الأصل .

٤٢٧٤ قارن بخريدة القصر ، قسم شعراء العراق ١٢٠/١ .

ابن هبيرة والأستاذ مُفْلِح في ليلةٍ والقمر يغطّيه السحابُ تارةً وينكشف عنه أخرى ، فقال شرف الدين : ليقلْ كلّ واحدٍ منكم في تغطيته وانكشافه شعراً . فقال الأستاذ مُفلح (من البسيط) :

كأنّما البدر حين يبدو لنا ويستحجب السحابا
خريدةٌ من بني هلالٍ لاثتْ على وجهها نِقابا

وقال شرف الدين (من البسيط) :

إذا تطلّع بدر التمّ من فُرَجٍ بين السحاب وغارت حوله الشُّهُبُ
تَخالُه مِن رثيثٍ في مُلاءته خرقاء تسفِر أحياناً وتنتقب

وقلت (من الكامل) :

وكأنّ هذا البدر حين تُظلّه سحبٌ فيخفى تارةً ويؤوبُ
حسناءُ تبدو من خلال سجوفها طوراً فتنظر نحوها فتغيبُ

(٤٢٧٥) كريم الدين الصغير

أكرم الصغير ، هو القاضي كريم الدين الصغير ناظر الدولة بالديار المصريّة ، كان في الجيش أوّلاً ولمّا جاء الملك الناصر من الكرك وولّي خاله القاضي كريم الدين الكبير نظر الخاصّ تولّى هو نظر الدولة ، وكان متصرّفاً | ١٣٩ أ نافذاً وكاتباً ضابطاً ذا مهابة وبطش وسطوة على الكتّاب وغيرهم شديدَ الانتظام لا يحابي أحداً ولا يحاشيه ولا يدع أحداً من الكتّاب ولا من غيرهم يلتمس شيئاً قلّ ولا جلّ ، يحبّ الكاتب الأمين ويزيد معلومه وينقله من

٨ في ، خريدة القصر ١/١٣١ ، ٩ : من ، الأصل .
١٥ نظر الدولة ، أعيان العصر ٢١٩ أ ٢ : ناظر الدولة ، الأصل .

٤٢٧٥ قارن بأعيان العصر ٢١٩ أ ١ والدرر الكامنة ، رقم ١٠٣٦ ، والمنهل الصافي ٧ أ .

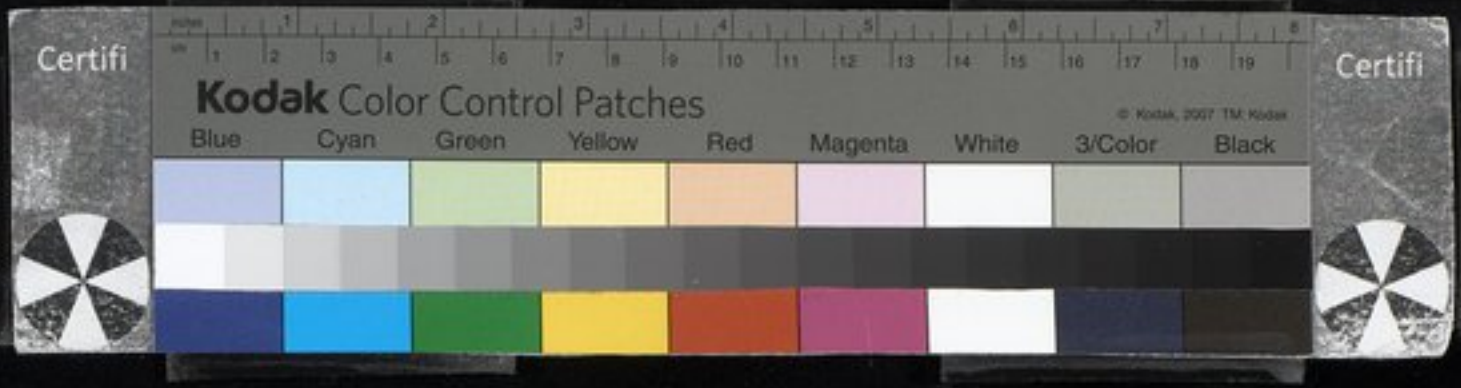

شغلٍ إلى أكبر منه . وكان إذا حضر مجلس خاله كريم الدين الكبير يكون واقفاً على قدميه يرفع قدماً ويضع آخر ، وكلّ من لا يمكنه الجلوس في دسته يكون في مجلس خاله قاعداً وهو قائم ، فإذا كان في دسته ومجلسه وقف الناس وهابوه وعظّموه . وحكى لي غير واحد أنّ أمراء العشرات ومَن فوقهم من أمراء الطبلخانات يزدحمون في المشي قدّامه ويقعون زحاماً .

ويقال : إنّ الملك الناصر لمّا كان بالكرك قال : أنا أعود إلى مكان يكون فيه أكرم الصغيّر يضرب الجند بالدبابيس وأشفعُ فيهم ما يقبّل شفاعتي ؟وكان يضرب الناس وقوفاً على ألواحٍ أكتافهم فإذا مال إلى قدام ضربهم على صدرهم وسمّى هذا المقرّح ، ولكنّ عفّته عن مال السلطان مفرطة إلى الغاية وتشدّده على من يخون خارج عن الحدّ . حُكي لي أنّه جاء إليه الأمير سيف الدين بكتمر الحاجب وهو ما هو في الوجاهة والعظمة عند السلطان ، فقام لتلقّيه وجلس بين يديه وقال : ارسُم، يا خوند ! فقال : هذا الكاتب تشفعُني فيه وتستخدمه في الجهة الفلانيّة ؟ فقال : السمع والطاعة ، كم في هذه الوظيفة معلوم ؟ فقال الكاتب : مائة وخمسون درهماً وثلاثة أرادب قمحاً . فقال للصيرفيّ : اصرف إلى هذا في كلّ شهر هذا المبلغ ويجيء إلى الشونة في كلّ شهر يأخذ هذه الأرادب . فقال الكاتب : ما أُريد إلاّ هذه الوظيفة . فقال كريم الدين للأمير : حتّى تعرف ، يا خوند ، أنّه لصّ وما يريد المعلوم ، ما يريد إلاّ أن يسرق ! فاستحيى الأمير ومضى . ١٣٩ب

ولمّا أُمسك كريم الدين الكبير أمسك ، وكاد العوامّ والناس يقتلونه وأثبت القضاةُ فيه محاضر منها ما هو بالكفر ومنها ما هو بقتل النفوس ، فرأى السلطان أنّه مقتول لا محالة فقال: إذا قتلتم هذا من أين آخذ أنا مالي ؟ اصبروا إلى أن نأخذ المال منه ! ثمّ سلّمه إلى الأمير ركن الدين بيبرس الأحمديّ وبقي عنده مُدّيدةً ، ثمّ أُخرج إلى صفد ناظراً فجاء إليها وضبطها وحصّل

٧ الصغيّر : الصغيّر ، الأصل.

أموالها، ثمّ إنّه ورد المرسوم من مصر باعتقاله فاحتيط على موجوده، ثمّ طُلب إلى مصر فأقام مدبدةً وأُخرج إلى دمشق عوضاً من الصاحب شمس الدين، فكرهه الأمير سيف الدين تَنْكز أوّلَ حضوره لما كان يبلغه عنه، فلمّا باشر ورَأى عفّته وحُسْنَ مباشرته وتنفيذه أحبّه ومال إليه ميْلاً كلّياً، ثمّ طُلب إلى مصر فخاف أعداؤه وعملوا عليه وبطّلوا ما كان تقرّر في أمره ورموه بكلّ داهية، فأقام في بيته بطّالاً. وخرج عليه ليلةً وهو خارج من الحمّام راكبٌ فرسه جماعةٌ بسيوفٍ ليقتلوه، فضرب بدبّوسه جماعةً منهم وصدمهم بفرسه وخلص منهم بكتفه. ثمّ عُمِل عليه ورُسم بتجهيزه إلى أسوان، وجُهّز في البحر وغُرّق في النيل سرّاً.

وكان غزير المروءة إذا قام مع أحد تعصّباً ما يرجع عنه ولا يثني، وأطعِمته فاخرةٌ ونفسه على الطعام واسعة. وكان فقده في سنة ستّ وعشرين وسبعمائة أواخرَها تقريباً.

الألقاب

ابن الأكفانيّ الحكيم شمس الدين : محمد بن إبراهيم بن ساعد.

١٤٠ أ ابن الأكفانيّ : | هبة الله بن أحمد.

ابن الأكفانيّ قاضي القضاة ببغداد : عبد الله بن محمد.

الأكفانيّ : إبراهيم بن محمد.

الأكل وزير الحافظ : اسمه أحمد بن شاهنشاه.

٧ راكب ، كذا في الأصل.

١٤ محمد بن إبراهيم بن ساعد ، راجع ج ٢ ص ٢٥ ، رقم ٢٧٥.

١٧ إبراهيم بن محمد ، راجع ج ٦ ص ١٢٩ ، رقم ٢٥٦٦.

١٨ أحمد بن شاهنشاه ، راجع ج ٦ ص ٤١٥ ، رقم ٢٩٣١.

Certifi
Kodak Color Control Patches
Blue Cyan Green Yellow Red Magenta White 3/Color Black
Certifi

(٤٢٧٦)

الأُكُوز الأمير سيف الدين الناصريّ ، كان جمداراً وأمّره أستاذه وكان يتحقّق أمانته ، فجعله مُشِدّ الدواوين فعمل الشدّ أعظم من الوزارة ، وتنوّع في عذاب المصادَرين من الكتّاب وغيرهم وقتل بالمقارع وأحمى الطاسات وألبسها الناس وأحمى الدسوت وأجلسهم عليها وضرب الأوتاد في الآذان ودقّ القصب تحت الأظافير وبالغ وشدّد . وجاء لُولُو غلام فَنَدش فأقامه السلطان معه ، فاتّفقا على عقاب الناس وزاد البلاءُ في أيّامهما على الكتّاب وعلى الناس وسكنت روعته ومهابته في القلوب وكان الكاتب يدخل إليه وهو ميّت ، وقاسى الناسُ منه البلاء العظيم . ولم يزل كذلك إلى أن غضب يوماً على لولو المذكور فأخذ العصا بيده وضربه إلى أن هرب من قدّامه وهو خلفه إلى باب القلعة البرّانيّ وخرب شاشه في رقبته ، فدخل لولو على النَّشْو وعلى قوصون وبذل المال ، فاتّفق أن كان الغلاء سنة ستّ وثلاثين وسبعمائة ، فقال له السلطان : يا الأكوز ، لا تدع أحداً يبيع الإردبّ بأكثر من ثلاثين درهماً ، وانزلْ إلى شُوَن الأمراء وألزمهم بذلك ! فأوّل ما نزل إلى شونة قوصون وأمسك السِّمسار الذي له وضربه بالمقارع وأحرق

٧ فندش ، الأصل والسلوك للمقريزي ٢/٣٥٩ ، ١٥ والمنهل الصافي : فندس ، أعيان العصر ٢٢١ أ ٧ .

٨ – ٩ وكان الكاتب . . . ميت ، الأصل : وكان الكاتب يدخل إليه ميتاً ويخرج ميتاً ، أعيان العصر ٢٢١ أ ١٠ .

٤٢٧٦ قارن بأعيان العصر ٢٢١ أ ٣ والدرر الكامنة ، رقم ١٠٣٨ ، والمنهل الصافي ٧ ب .

١٢ النشو ، يعني القاضي شرف الدين عبد الوهاب النشو (انظر أعيان العصر ٢٢١ ب ١ والسلوك للمقريزي ٢/٩٩٨) .

Certifi
Kodak Color Control Patches
© Kodak, 2007 TM Kodak
Blue Cyan Green Yellow Red Magenta White 3/Color Black
Certifi

بالأستاذدار ، فطلع إلى قوصون وشكا حاله إليه ، فطلبه وأنكر عليه فأساء عليه الردّ ، فدخل إلى السلطان فأخرق السلطان بقوصون فأكنها له ، وعمل عليه هو والنشو ولم يزالا عليه إلى أن غضب عليه السلطان ورماه قدّامه وضربه بالعصيّ ، ورسّمَ | عليه أيّاماً ثمّ أخرجه إلى دمشق أميراً ، فوصل إليها وأقام بها قليلاً ، وتوفيّ سنة ثمان وثلاثين وسبعمائة تقريباً .

حكى لي القاضي ضياء الدين ابن خطيب بيت الآبار قبل إمساك الأكوز بأربعة أشهر أو ما يقاربها أنّ بعض المشايخ حدّثه أنّه رأى النبي صلى الله عليه وسلّم في النوم وهو جالس في صدر الإيوان والسلطان أمامه واقفاً على رأس الدرج وهو ينكر عليه ويقول له : ما هؤلاء الظّلمة الذين أقمتهم ؟ فقال : يا رسول الله، من هم ؟ ثم توجّه وغاب قليلاً وأتى بالأكوز فقال : اذبحْه ! فاتّكاه وأخذ يذبحه ، فقال له : خلّه الآن ! فما كان بعد أربعة أشهر حتى غضب عليه وجرى ما جرى .

أكيدر

(٤٢٧٧) صاحب دومة الجندل

أكَيْدِر بن عبد الملك الكنديّ صاحب دومة الجندل ، أتي به إلى النبيّ صلى الله عليه وسلّم عامَ تبوك فأسلم . وقيل : بقي على نصرانيّته وصالحه النبيّ صلى الله عليه وسلّم ويُحَنّة بن رؤبة على دومة وتبوك وأيلة .

---

١٠ وغاب قليلا ، أعيان العصر ٢٢١ ب ١٢ : وغاب قليلا وغاب قليلا ، الأصل .

١٥ دومة : بالفتحة في الأصل .

١٧ يحنه بن رؤبة ، تاريخ الطبري ١/١٧٠٢ ، ٣ : نحه بن روبه ، الأصل .

٤٢٧٧ قارن بتهذيب تاريخ دمشق ٣/٩١ وأسد الغابة ١/١١٣ وتاريخ الطبري ، الفهارس .

Certifi
Kodak Color Control Patches
Blue Cyan Green Yellow Red Magenta White 3/Color Black
Certifi

وقيل : أسلم ثمّ ارتدّ إلى النصرانيّة لمّا قُبض النبيّ صلى الله عليه وسلّم ، وخرج من دومة الجندل فلحق بالحيرة وابتنى بها بناءً سمّاه دومة بدومة الجندل . فكتب أبو بكر رضي الله عنه إلى خالد بن الوليد وهو بعين التمر يأمره أن يسير إلى أكيدر ، فسار إليه فقتله وفتح دومة ثمّ مضى إلى الشأم . ذكر ذلك ابن عساكر في « تأريخ دمشق » .

(٤٢٧٨) صاحب حلب

ألب رسلان ابن السلطان رضوان ابن السلطان تُتُش ابن | ألب رسلان ١٤١أ التركيّ ، ولي إمرة حلب بعد أبيه وله ستّ عشرة سنة ، وولي تدبير ملكه البابا لؤلؤ فقتل أخويه ملكشاه ومباركاً وجماعةً من الباطنية والقرامطة ، وقدم دمشق فتلقّاه طُغتكين والأعيان وأنزلوه القلعة وعاد إلى حلب وطغتكين في خدمته ، فلم ير ما يحبّ ففارقه . ثمّ إنّه ساءت سيرته بحلب وانهمك على المعاصي واغتصاب الحُرَم ، وخافه البابا لؤلؤ فقتله ونصب أخاً له طفلاً عمره ستّ سنين ، ثمّ قُتل لؤلؤ ببالِس . وكانت قتلة ألب رسلان سنة ثمان وخمسمائة .

٨ البابا ، الأصل وتهذيب تأريخ دمشق ٣/٩٤ ، ٢٢ : البابا ، تأريخ حلب لابن العديم ٢/١٦٧ ، ١٠ .

٩ مباركاً ، الأصل وتأريخ حلب لابن العديم ٢/١٦٧ ، ٦ : أميركاه ، تهذيب تأريخ دمشق ٣/٩٤ ، ٢٣ .

٤٢٧٨ قارن بتهذيب تأريخ دمشق ٣/٩٤ (ومصدرهما سواء) وتأريخ حلب لابن العديم ٢/١٦٧ .

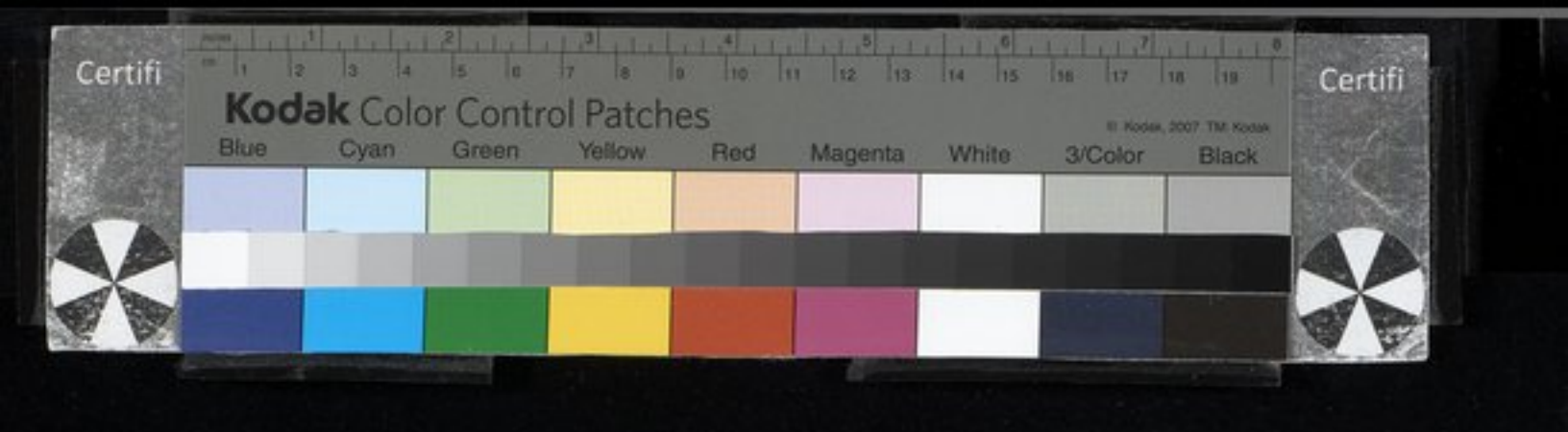

(٤٢٧٩) السلاحيّ

ألبَقِش السلاحيّ ، كان أميراً كبيراً ناب عن السلطان في المملكة ، ثم توهّم منه فقبض عليه وحبسه بقلعة تكريت ثمّ أمر بقتله ، فغرّق نفسه فأخرج من الماء وحُزّ رأسه وحمل إليه سنة اثنتين وثلاثين وخمسمائة .

(٤٢٨٠) الأمير فارس الدين

ألْبَكي الأمير فارس الدين التركيّ الظاهريّ، من كبار الأمراء وشجعانهم، كان في السجن ويطلبه الملك المنصور ثم يعيده ثم أخرجه وولاّه نيابة صَفَد فأقام بها عشرة أعوام ، وكان كلّما ركب ونزل حلّ جمداره شاشه وجعله في الكَلَّوتة، فإذا أراد الركوب لفّه بيده مرّةً واحدة . — وكان مليح الشكل ليس في خدّه نبات كثير الآداب . يحكي عنه الشيخ نجم الدين ابن الكمال الصفديّ رياسةً كثيرة وكان ينادمه إلى نصف الليل قال : ولم أره بلا خُفّ قطّ ولم يُبدِ رِجله ولا يكشفها . — ولمّا غضب الأشرف على حسام الدين لاجين جهّزه إلى صفد من عكّا ، فأخذ المقرعة وضربه على كتفه وقال له : ما تمشي إلاّ خواتيني ، وأخذ جوخةً كانت معه وطُرطوراً ضِمْن بُقجة وضرب الدهر ضرباته . | فلمّا تسلطن حسام الدين جهّز إليه يقول له : احتفظْ ١٤١ب

٣ تكريت ، المنتظم ١٠/٧٤ ، ١٩ : تكريب ، الأصل .
٦ ألبكي « بفتح الهمز وسكون اللام وفتح الباء الموحدة وبعدها كاف وياء آخر الحروف » (أعيان العصر ٢٢٢ أ ٥) .
١٢ يكشفها ، الأصل : كشفها ، أعيان العصر ٢٢١ أ ١٣ .

٤٢٧٩ قارن بالمنتظم ١٠/٧٤ .
٤٢٨٠ قارن بأعيان العصر ٢٢٢ أ ٥ والدرر الكامنة ، رقم ١٠٤٠ ، والمنهل الصافي ٨ أ .

بالبقجة والجوخة والطرطور ! ففرّ من حمص هو والأمير سيف الدين قِبْجَق وبَكْتَمُر السلاحدار وتوجّهوا إلى قازان لمّا علموا بإسلامه، فبالغ في إكرامهم وزوّج الأمير فارس الدين ألبكي بأخته ، فكان يحكي عنها ويقول: هي مثل هذه الشمس . ثم جاءوا مع قازان إلى الشام ، ولمّا عاد قازان تأخّروا فأعطي الأمير فارس الدين نيابة حمص . وتوفي بها في شهر ذي القعدة سنة اثنتين وسبعمائة .

(٤٢٨١) نائب غزّة

أَلْبَكي الأمير فارس الدين ابن أخي الأمير سيف الدين الملك النائب . لمّا توفي الأمير سيف الدين دِلِنْجي نائب غزّة في جمادى الأولى سنة إحدى وخمسين وسبعمائة عُيّن مكانه الأمير فارس الدين المذكور ، فحضر إليها وأقام بها نائباً إلى أن حضر مكانه الأمير سيف الدين أرغون الإسماعيليّ . وتوجّه فارس الدين المذكور إلى القاهرة .

(٤٢٨٢) زوجة طغرلبك

أُلْتُرُنْجان زوجة السلطان طُغْرُلْبك أمّ أنوشروان، كانت أمّ ولد ، وفيها دين وافر ومعروف ظاهر وتتصدّق كثيراً وتفعل البرّ كثيراً ، ولها رأي وحزم وعزم ، وكان السلطان سامعاً لها مطيعاً والأمور مردودة إلى عقلها ودينها . وتوفّيت سنة اثنتين وخمسين وأربعمائة بعلّة الاستسقاء في جرجان ، وحزن السلطان عليها حزناً عظيماً وحَمل تابوتها معه إلى الريّ

١٤ الترنجان ، الأصل : بزنجان ، الكامل لابن الأثير ١٠/٨ ، ٨ .

٤٢٨١ قارن بأعيان العصر ٢٢٢ ب ١٣ ، والدرر الكامنة ، رقم ١٠٤١ .

Certifi
Kodak Color Control Patches
© Kodak, 2007 TM Kodak
Blue Cyan Green Yellow Red Magenta White 3/Color Black
Certifi

قدفنها بالريّ، ولمّا احتُضِرَت قالت للسلطان : اجتهدْ في الوُصلة بابنة الخليفة لتنال شرف الدنيا والآخرة ! وأوصت بجميع ما لها لابنه القائم .

١٤٢أ

(٤٢٨٣) أمّ الملك السعيد

٣

إلتُطُمِش بنت مقدّم الخوارزميّة بركة خان والدة الملك السعيد ابن الظاهر بيبرس . توفّيت بالقاهرة سنة ثلاث وثمانين وستّمائة .

(٤٢٨٤) الأبوبكريّ

٦

ألتَمُر الأمير سيف الدين الأبوبكريّ، أحد أمراء الطبلخانات بدمشق ، كان شكلاً تامّاً تركيّ الأصل ساكناً وادعاً . توفي في شهر ربيع الآخر سنة أربع وأربعين وسبعمائة هو وولده شهاب الدين أحمد بعده بأيّام يسيرة رحمهما الله تعالى .

٩

(٤٢٨٥) الدوادار الناصريّ

ألنجاي الأمير سيف الدين الدوادار الناصريّ ، كان دواداراً صغيراً مع أرسلان الدوادار ، فلمّا توفي أرسلان استقلّ ألجاي بالدواداريّة وجاء منه دواداراً جيّداً خبيراً عفيفاً نزهاً خيّراً طويلَ الروح ، لا يغضب على أحد فيجاهره بسوء بل يكون غيظه كامناً في نفسه . وأقام مدّةً أمير عشرة ، ولم يُعط الطبلخانات إلاّ فيما بعد قبل موته بسنتين أو ثلاث . وأمّا اسمه فما كتبه

١٢

١٥

٤٢٨٤ قارن بأعيان العصر ٢٢٤ أ ١ ، والمنهل الصافي ٨ أ .

٤٢٨٥ قارن بأعيان العصر ٢٢٣ أ ١٦ والدرر الكامنة ، رقم ١٠٤٤ ، والمنهل الصافي ٨ ب ، والإعلام بتأريخ أهل الإسلام لابن قاضي شهبة .

Certifi
Kodak Color Control Patches
© Kodak, 2007 TM Kodak
Blue Cyan Green Yellow Red Magenta White 3/Color Black
Certifi

أحد أحسن منه ، وكان يحبّ الفضلاء ويميل إليهم ويقضي حوائجهم وينامون عنده ويحثون عنده ويسمع كلامهم ، ويتعاطى معرفة علوم كثيرة ، وكان في خطّه لا بدّ أن يؤنّث المذكّر . وكان قد اختصّ به قاضي القضاة تقيّ الدين السبكيّ كثيراً وينام عنده في القلعة أكثر الليالي ، واقتنى كتباً نفيسة كثيرة . وكان يُعظّم وظيفته ويتبجّح بها ولم يشتهر عنه من صغره إلى أن مات إلاّ الخير وحسن الطريقة . وعمر له داراً بالشارع غرم على بوّابتها مبلغ مائة ألف درهم ، ولمّا نجزت بعض نجازٍ عمل فيها ختمةً واحتفل بها وحضر عنده أهل العلم . ولم يتمتّع بها ، فإنّه مرض بعدها بيسير ، ولمّا مرض بالقلعة طلب النزول إلى داره ، فقيل له في ذلك فقال : أنا أدْرَى بخُلُق أستاذي ! قد يكون في خاطره أن يولّي الوظيفة لأحد غيري ! فأنزلوه إلى ٧١٤٢ داره المذكورة بالشارع فتمرّض بها مدّةً ومات رحمه الله في سنة اثنتين وثلاثين وسبعمائة في أوائل رجب فيما أظنّ . وكانت جنازته حافلةً بالأمراء وغيرهم . وتولّى الدواداريّة صلاح الدين يوسف الدوادار ، ووقع الاختلاف بعد موته بمدّة يسيرة في تاريخ وفاته بين القاضي شرف الدين ابن الشهاب محمود وبين صلاح الدين الدوادار وأنا حاضر ، فقلت : تُقْرَى نصيبةُ قبره . فقال القاضي شرف الدين : والله ، هذا نقش في حجر . فنظمت هذا المعنى وقلت (من الطويل) :

أخالِف قوماً جادلوني بباطلٍ ... متى مات أبجاي الدوادار أو غبرْ
وصدّقني فيه نصيبةُ قبره ... فكان الذي قد قلته النقشَ في الحجر

٥ يتبجح : تتبجح ، الأصل .
١٥ تقرى نصيبة قبره ، الأصل (وه نصيبة ه بالنصب !) : إنا نقري نصيبة قبره ، أعيان العصر ٢٢٣ ب ١٤ .

Certifi
Kodak Color Control Patches
© Kodak, 2007 TM: Kodak
Blue Cyan Green Yellow Red Magenta White 3/Color Black
Certifi

ألجيبغا

(٤٢٨٦)

أُلْجيبُغا الأمير سيف الدين المظفَّريّ ، تقدّم أيّامَ المظفّر حاجّي إلى الغاية ولم يكن عنده أحد في رتبته ، ولم يزل أثيلاً أثيراً إلى أن جرى للمظفّر حاجّي ما جرى على ما سيأتي في ترجمته . وتولّى الناصر حَسَن أخو المظفّر فاستمرّ معظَّماً . وكان أحد أمراء المشوَر الذين تصدر الأوامر عنهم ، ولم يزل إلى أن وقع الاختلاف بين هؤلاء الأمراء ، فأُخرج إلى دمشق على إقطاع الأمير حسام الدين لاجين أمير آخور . وطُلب الأمير حسام الدين المذكور إلى مصر في تاسع شهر ربيع الآخر سنة تسع وأربعين وسبعمائة . قيل : إنّهم اختلفوا بعد إخراج الأمير شهاب الدين أحمد أمير شكار إلى صَفَد ، فعملوا يوماً مشوَراً | وهو في الجملة فقال : أيش تريدون ؟ قالوا له : تروح أنت إلى طرابلس نائباً ! فقال : إذا كان لا بدّ من إخراجي فأكون في حماة نائباً . فقالوا له : نعم ! وطلبوا له تشريفاً لبسه وأخرجوه إلى حماة . فلمّا كان في أثناء الطريق ألحقوه بمن قال له : تروح إلى دمشق أميراً ! فحضر إلى دمشق على ما تقدّم ، ولم يزل بها مقيماً على إمرته إلى أن حضر الأمير سيف الدين قُجا السلاحدار الناصريّ في أثناء شعبان سنة تسع وأربعين وسبعمائة ، فأخذه وتوجّه به إلى طرابلس نائبَ سلطنة بها عوضاً عن الأمير بدر الدين ابن الخطير ، فأقام بها نائباً إلى أوائل شهر ربيع الأوّل سنة خمسين وسبعمائة .

١٤٣أ

وورد كتابه على أرغون شاه نائب الشأم يقول له فيه : إنّني أشتهي أن

٤٢٨٦ قارن بأعيان العصر ، ورقة ١ ب ، س ٢ (وتليها الورقة ٤ ثم تتبعها الورقة ٢) والدرر الكامنة ، رقم ١٠٤٧ ؛ ونقله ابن تغري بردي في المنهل الصافي ٩ ب .

Certifi
Kodak Color Control Patches
© Kodak, 2007 TM Kodak
Blue Cyan Green Yellow Red Magenta White 3/Color Black
Certifi

أتوجّه إلى الناعم لأتصيّد به ، وما يمكنني ذلك إلاّ بمرسومك . فقال : بسم الله ، المكان مكانك ! وأذن له ، فحضر إلى الناعم وأقام على بحرة حمص أيّاماً يتظاهر بالصيد ، ثمّ إنّه ركب في ليلة بمن معه من العسكر الطرابلسيّ وساق إلى خان لاجين ونزل به ، وأقام من الثانية في النهار إلى أن اصفرّت الشمس وركب بمن معه وجاء إلى الأمير سيف الدين أرغون شاه نائب دمشق وهو مقيم في القصر الأبلق فأمسكه من فراشه وأخرجه وجهّزه إلى زاوية المُتَبَّع وقيّده ، وذلك بمعونة الأمير فخر الدين أياز السِلَحْدار . ويقال : إنّه ما وصل إلى سوق الخيل بدمشق حتّى إنّ الأمير فخر الدين أياز دقّ باب القصر الأبلق وأخرج أرغون شاه وأمسكه ، ثم لمّا انفجر الصبح نزل بالميدان الأخضر وطلب أمراء الشأم والمقدّمين وأخرج لهم كتاب السلطان وقال : هذا مرسوم السلطان بإمساك أرغون شاه ! | فما شكّ أحد في ذلك . ثمّ إنّه ٧١٤٣
احتاط على أموال أرغون شاه وأخذها وأخذ جواهره ، وكان ذلك بكرة الخميس ثالث عشرين شهر ربيع الأوّل . ولمّا أصبحت الجمعة ظهر الخبر بأنّ أرغون شاه ذبح نفسه ، وأحضروا نائب الحكم والعدول وأروهم أرغون شاه مذبوحاً وبيده سكّين ، ولمّا أخذ الأموال حصّلها عنده في القصر الأبلق بعد ما جهّز بريداً إلى باب السلطان وطالع بإمساك أرغون شاه وأنّه ذبح نفسه وجهّز ذلك على يد الأمير عزّ الدين أيدمر الشمسيّ ، وأقام والأمراء في خدمته إلى يوم الثلاثاء ، فتحدّث الأمراء فيما بينهم لأنّه أراد أن ينفق فيهم ويحلّفهم فأنكروا ذلك ، ولبسوا آلة الحرب ووقفوا بسوق الخيل ولبس هو وجماعة من الجراكسة والأمير فخر الدين أياز ومماليكه وخرجوا إلى العسكر ، وكانت النصرة لأجبُغا وقُتل جماعة من عسكر الشأم ، ورموا

٧ أياز ، الأصل : أياس ، أعيان العصر ٤ أ ٢ .
١٣ عشرين ، كذا في الأصل : عشر ، أعيان العصر ٤ أ ٥ .
١٥ حصلها : وحصلها ، الأصل (ونص أعيان العصر هنا أقصر وأحسن من نص الوافي) .

Certifi
Kodak Color Control Patches
© Kodak, 2007 TM Kodak
Blue Cyan Green Yellow Red Magenta White 3/Color Black
Certifi

الأمير بدر الدين ابن الخطير والأمير سيف الدين طَيْدمر الحاجب عن الفرس
وقُطعت يد الأمير سيف الدين أُلْجيبُغا العادليّ أحد مقدّمي الألوف بدمشق
وأخذ أموال أرغون شاه وجواهره وتوجّه بها العصر وخرج على المِزّة ٣
وتوجّه على البقاع إلى طرابلس وأقام بها . فما كان بعد أيّام إلاّ وقد جاءت
الملطّفات إلى أمراء الشأم بإنكار هذه القضيّة وأنّ هذا أمرٌ لم نرسم به ولا
علمنا به ، فتجتهدوا على إمساك أُجيبُغا وأستاذداره تَمربُغا وتجهيزهما ٦
والكتاب الذي ادّعى أنّه بمرسومنا إلى الأبواب الشريفة ! وكُتب بذلك إلى
سائر نوّاب الشأم ، فتجرّدت العساكر إليه وربطوا عليه الدروب وسدّوا
١٤٤أ عليه المنافس . فبلغته الأخبار فخرج من طرابلس ، | وخرج خلفه العسكر ٩
الطرابلسيّ إلى أن جاء إلى نهر الكلب عند بيروت ، فوجده موعّراً وأمراء
الغرب وتركمان وجَبَليّة وأهل بيروت واقفين في وجهه ، فوقف من الثانية
في النهار إلى العصر فكرّ راجعاً ، فوجد العسكر الطرابلسيّ خلفه ، فواقفوه ١٢
ولم يزالوا به إلى أن كلّ وملّ فسلّم نفسه ، فجاءوا به إلى عسكر الشأم
وكان أياز قد تركه وانفرد عنه وهرب في ثلاثة أنفار من مماليكه ، فأمسكه
ناصر الدين ابن المعين في قرية العاقورة ، وأحضره إلى قلعة بعلبك فقُيّد بها . ١٥
وقدم العسكر الشاميّ بأياز وبأُجيبُغا مقيّدين إلى قلعة دمشق واعتُقلا بها ،
ثمّ إنّهم جهّزوا أُجيغا إلى باب السلطان صحبةَ الأمير سيف الدين بينجار
الحاجب ، فوصل من مصر يوم الأربعاء الأمير سيف الدين فَنجا السلاحدار ١٨
وعلى يده كتاب السلطان بأن يُوسّط أُجيغا وأياز في سوق الخيل بحضور
العساكر الشاميّة ويُعلّقا على الخشب إلى أن يقعا من تلقائهما . فلمّا كان يوم
الخميس ركب العسكر الشاميّ جميعه والأمير شهاب الدين أحمد نائب صفد ٢١
وأنزلوا أُجيبُغا وأياز من القلعة ووسّطوهما وعلّقت أشلاؤهما على الخشب
بالحيال في البَكَر على وادي بَرَدا بسوق الخيل ، وذلك في حادي عشري شهر
ربيع الآخر سنة خمسين وسبعمائة . وتألّم بعض الناس على أُجيبُغا ورحم ٢٤

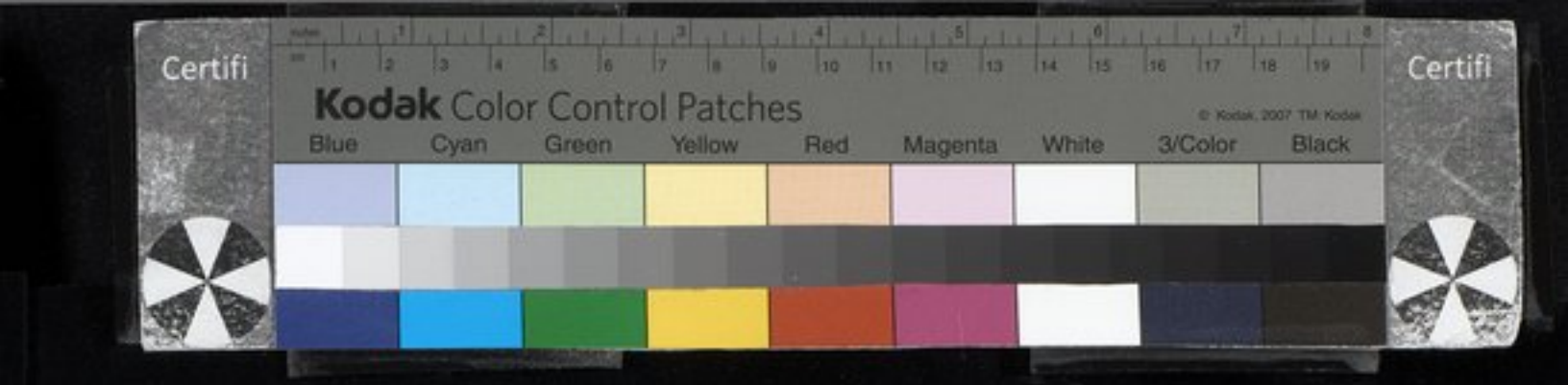

شبابه لأنّه كان ابن تسع عشرة سنة كما يقل عذاره وطرّ شاربه وكان شابّاً ظريفاً ممشوقاً تامّ الشكل حلو الوجه ظريف الحركات . وقيل : إنّ أياز هو الذي غرّه وحسّن له هذا الفعل . والله يعلم حقيقة الحال .

وقلت فيه (من السريع) :

لمّا بغى ألجيبُغا واعتلى إلى السهى في ذبح أرغون شاهْ ١٤٤ب
قبل انسلاخ الشهر في جلّقٍ عُلّق من عُرقوبه مثل شاهْ

(٤٢٨٧) صاحب أذربيجان

إلدكِز الأتابك شمس الدين صاحب أذربيجان وهمذان ، كان مملوك السُمَيْرميّ الكمال وزير السلطان محمود السلجوقيّ، فلمّا قُتل صار إلدكِز إلى السلطان وصار أميراً وولاّه السلطان أرّانيّة ، فغلب على أكثر أذربيجان وهمذان وأصبهان والريّ، وخُطِب بالسلطنة لابن امرأته أرسلان بن طُغْرِل، وكان عسكره خمسين ألفاً وأرسلان من تحت أمره . وكان فيه عقل وحسنُ سيرة ونظر في مصالح الرعيّة . وتوفي سنة سبع وستّين وخمسمائة . وتولّى بعده ابنه محمد البَهْلوان .

---

٨ إلدكز : الدّكز ، الأصل .
٩ السميرمي ، انظر زبدة النصرة لعماد الدين الإصفهاني اختصار البنداري ١١٠ ، ١٥ الخ : السميري ، الأصل .

٤٢٨٧ قارن بزبدة النصرة لعماد الدين الإصفهاني اختصار البنداري ، الفهارس ، والكامل لابن الأثير ١١/٨٧ .

الطبرس

(٤٢٨٨) الملك علاء الدين الظاهريّ

ألطَبَرْس الدوادار الكبير ، هو الملك علاء الدين الظاهريّ مولى الخليفة الظاهر بن الناصر . كان حظيّاً لديه عالي الرتبة عند المستنصر ، زوّجه بابنة بدر الدين صاحب الموصل ووهبه ليلة عُرسه مائة ألف دينار ، وكان يدخله من إقطاعه وملكه في كلّ سنة ثلاثمائة ألف دينار . وكان حسن السيرة كريماً . ولمّا مات سنة خمسين وستّمائة دُفن في مشهد الكاظم موسى ورثاه الشعراء .

(٤٢٨٩)

ألطَبَرْس الذي عمر المجنونة بالقاهرة على الخليج ، كان قد عمرها لشهاب الدين الحنبليّ العابر المقدّم ذكره وكان له فيه عقيدة عظيمة وفي غيره من الفقراء . | وكان بعض الفقراء قد أخذ حصاةً سوداء وكتب عليها بالشمع : السلام عليك ، يا ألطبرس ! ورماها في الخلّ الحاذق أيّاماً فتغيّر لون السواد خلا ما هو تحت الشمع ، وجاء بها إليه وقال له : رأيت النبيّ صلى الله عليه وسلّم في النوم وقال : ادفع هذه إلى فلان ! فأخذها ودفع إليه مالاً كثيراً ولم تزل في فمه إلى أن مات . — وجاء إليه شهاب الدين العابر فيما أظنّ أو غيره وقال : قد اشتريت لك جاريةً ما دخل هذا الإقليم مثلُها ، وهي بخمسة عشر ألف درهم . فوزن له الثمن . فقال : وأريد ثلاثة آلاف درهم

٤٢٨٩ قارن بالمنهل الصافي لابن تغري بردي ١٠ ب (الطبرس بن عبد الله الأمير سيف الدين المنصوري) .

لأكسوها بها . فأعطاه ذلك ، فغاب عنه ثلاثة أشهر ، ثمّ جاءه فقال : قد زوّجتها لك بواحدٍ من رجال الغيب . فما أنكر ذلك . — وحكى عنه الشيخ فتح الدين ابن سيّد الناس رحمه الله تعالى كثيراً من هذه الحكايات . وأنشدني بعضهم لعلَم الدين ابن الصاحب المذكور في الأحمدين قال لمّا عمر ألطبرس المجنونة وعقدها قبواً للفقراء الذين كانوا يصحبونه في ذلك الوقت (من الكامل) :

ولقد عجبتُ من ألطبرْس وصَحْبِهِ وعقولُهم بعقوده مفتونهْ
عقدوا عقوداً لا تصحّ لأنّهم عقدوا لمجنونٍ عـــلى مجنونهْ

(٤٢٩٠) علم الدين الناصريّ

ألطُقصُبا الناصريّ الأمير الكبير علم الدين التركيّ ، شيخ عاقل مهيب موصوف بالشجاعة، روى عن سبط السِّلَفيّ، وكان من قدماء أمراء دمشق . أصابه زيار في حصار قلاع الأرْمن في ركبته فحمل إلى حلب ومات في سنة سبع وتسعين وستّمائة .

٤٢٩٠ مأخوذ من تأريخ الإسلام للذهبي ؛ وقارن بأعيان العصر ٢ ب ٣ والمنهل الصافي ١٠ ب .

Certifi
Kodak Color Control Patches
© Kodak, 2007 TM Kodak
Blue Cyan Green Yellow Red Magenta White 3/Color Black
Certifi

ألطنبغا

(٤٢٩١) نائب حلب ودمشق

ب١٤٥

ألطُنْبُغا الأمير علاء الدين الحاجب الناصريّ ، ولاّه أستاذه الملك الناصر ٣
نيابة حلب بعد سُودي ، فعمل نيابتها على أحسن ما يكون لأنّه كان خيِّراً خبيراً دَرِباً مثقّفاً ، وعمر بها جامعاً حَسَناً . ولم يزل بها إلى أوائل سنة سبع وعشرين ، فأحضره مع الأمير سيف الدين أُلجاي الدوادار . فلمّا كان بدمشق ٦
التقى هو والأمير سيف الدين أرغون الداوادار وتوجّه هو إلى مصر وتوجّه أرغون إلى حلب ، ولم يزل مقيماً بمصر في جملة الأمراء الكبار إلى أن مات أرغون ، فأعاده السلطان إلى حلب نائباً ، وفرح به أهل حلب . ولم يزل بها ٩
إلى أن وقع بينه وبين الأمير سيف الدين تَنْكِز نائب دمشق ، فطلبه السلطان إلى مصر ، فتوجّه إليه . فما أقبل عليه وبقي على باب الإسطبل والسُّلطان يُطعِمُ الجوارح بالميدان ولم يستحضره حتّى فرغ ، وبقي مقيماً بالقلعة إلى ١٢
أن حضر تنكز ، وخرج السلطان وتلقّاه إلى بئر البيضاء كما هو مذكور في ترجمته . فلمّا استقرّ تنكز بباب السلطان أُخرج الأمير علاء الدين ألطنبغا إلى غزّة نائباً فخرج إليها ، وبعد شهر ونصف خرج الأمير سيف الدين تنكز ١٥
إلى الشأم عائداً ، فلمّا قارب غزّة تلقّاه الأمير علاء الدين وضرب له خاماً وأنزله عنده ، وعمل له طعاماً فأكل منه ، وأحضر بناته له ، فتوجّع له

١٢ يطعم : بفتح العين في الأصل .
١٦ خاما ، كذا في الأصل وفي أعيان العصر .

٤٢٩١ قارن بأعيان العصر ، الورقة ٢ ب ، س ٨ (وتليها الورقة ٥ ثم تتبعها الورقة ٣) والدرر الكامنة ، رقم ١٠٥٥ .
٣ – ٤ ولاّه . . . سودي ، في سنة أربع عشرة وسبعمائة (انظر السلوك للمقريزي ٢/١٢٧ ، ٨ – ٩) .

Certifi
Kodak Color Control Patches
© Kodak, 2007 TM: Kodak
Blue Cyan Green Yellow Red Magenta White 3/Color Black
Certifi

تنكز وأقبل عليه وخلع عليه وتوجّه إلى دمشق . ولم يزل ألطنبغا بغزّة نائباً إلى أن أمسك السلطان تنكز فرسم لألطنبغا بنيابة دمشق ، فحضر إليها يوم الاثنين سادس المحرّم ودخلها والأمير سيف الدين بَشْتاك والحاجّ أرقْطاي وبَرْسْبُغا وبقيّة الأمراء الذين كانوا قد حضروا إلى دمشق عقيب إمساك تنكز .

ولم يزل بدمشق | نائباً إلى أن خُلِع المنصور أبو بكر وتولّى الأشرف ١١٤٦ أ كُجُك ، وتنفّس الأمير سيف الدين طَشْتمر بسبب خلع المنصور ومحاصرة الناصر أحمد في الكرك . فخافه الأمير سيف الدين قوصون واستوحى الأميرُ علاء الدين ألطنبغا عليه وكان في نفس ألطنبغا منه ، فجرت بينهما مكاتبات وحمّل ألطنبغا حظّ نفسه عليه بزائد ، فتجهّز إليه بالعساكر . وخرج يوم الجمعة بعد الصلاة في مطر عظيم زائد والناس يدعون عليه بعدم السلامة لأنّ عوامّ دمشق كرهوه كراهيةً زائدة ، وكانوا يسبّونه في وجهه ويدعون عليه ، ونشب سنانُ الشَّطْفة من خلفه في بعض السقائف فانكسر ، فتفاءل الناس له بالشؤم . ولم يزل سائراً إلى سَلَمِيّة ، فجاءه الخبر بأنّ طشتمر هرب من حلب ، فساق وراءه إلى حلب ونهب أمواله وحواصله وذخائره وفرّقها على الأمراء والجند نفقةً . وعند خروجه من دمشق حضر إليها الأمير سيف الدين قُطلوبُغا الفخريّ وملكها ، وبرز إلى خان لاجين وقعد هناك يمن معه من العسكر المصريّ الذين كانوا حضروا لمحاصرة الناصر أحمد في الكرك ، فتردّدت الرسل بينه وبين ألطنبغا ، ومال الفخريّ على قوصون ومال ألطنبغا إليه . ولم يزل إلى أن حضر ألطنبغا في عسكر الشأم وعسكر حلب وعسكر طرابلس في عدّة تُقارب خمسة عشر ألف فارس ، وتردّد القضاة الأربع بينهما ووقف الصفّان وطال الأمر ، وكره العسكر الذين معه مُنابذة الفخريّ وهلكوا جوعاً ، وألحّ ألطنبغا وأصرّ على عدم الخروج عن قوصون والميل إلى الناصر أحمد ، وأقاموا كذلك يومين . ولمّا كان في بكرة النهار الثالث

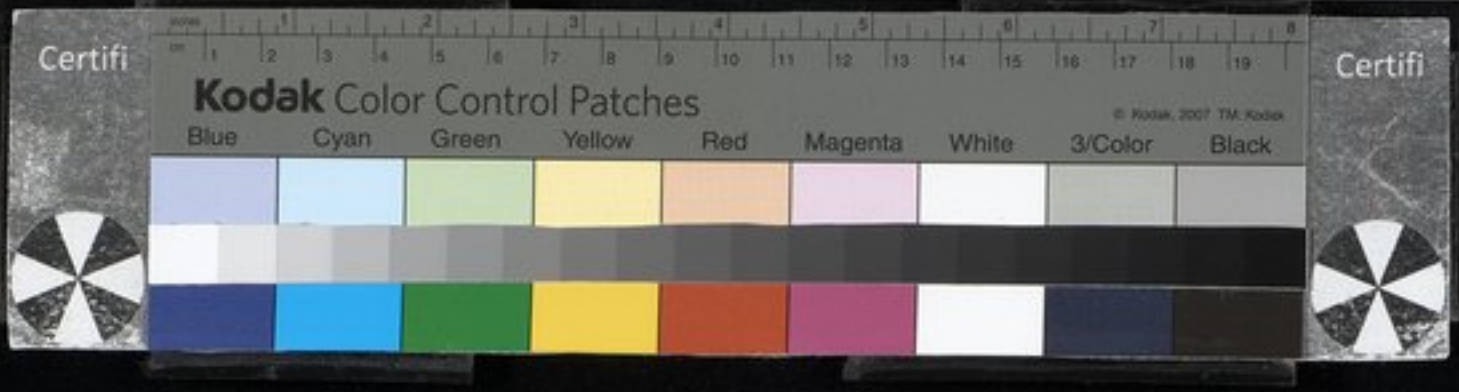

١٤٦ب خامر جميع العسكر على ألطنبغا وتحيّزوا إلى الفخريّ، | وبقي ألطنبغا والحاجّ أرقطاي نائب طرابلس والأمير عزّ الدين المرقبيّ والأمير علاء الدين طنبُغا القاسميّ والأمير سيف الدين أسَنْبُغا ابن الأبوبكريّ. فعند ذلك أدار ألطنبغا رأس فرسه إلى مصر وتوجّه هو والمذكورون على حميّة إلى مصر، فلمّا قاربوها جهّز دواداره إلى قوصون يخبره بوصولهم، فجهّز إليهم تشاريف وخيولاً وبات على أنّه يصبح يركب للتلقّاهم. فأمسكه أمراء مصر وقيّدوه وجهّزوه إلى إسكندريّة، وسيّروا تلقّوا ألطنبغا والذين معه من الأمراء وأطلعوهم القلعة وأخذوا سيوفهم وحبسوهم، ثمّ بعد يومين أو أكثر جهّزوهم إلى إسكندريّة. ولم يزالوا هناك إلى أن جاء السلطان الملك الناصر أحمد إلى القاهرة وعساكر الشأم والأمير سيف الدين قطلوبغا الفخريّ والأمير سيف الدين طشتمر فجهّز الأمير شهاب الدين أحمد بن صبح إلى إسكندريّة فتولّى خنق قوصون وبرسبغا في الحبس في ذي القعدة أو في شوّال سنة اثنتين وأربعين وسبعمائة. فمات رحمه الله.

وكان خيّراً خبيراً بالأحكام في الشرع والجيش والسياسة طويل الروح في المحاكمات، وانفصلت في دور العدل التي كان يعملها قضايا مزمنة شرعيّة. وكان شكلاً مليحاً تامّ القامة كبير الوجه واللحية في طول قليل لشعرها، يلعب بالرمح ويرمي النشاب ويلعب الكرة في الميدان من أحسن ما يكون ويدرّب مماليكه في ذلك جميعه، وكان من الفرسان الأبطال معافى لم يكن أحد يرمي جنبه إلى الأرض. وكان سمحاً لا يدخر شيئاً ولا يتّجر ولا يعمر ملكاً. وبالجملة فكان فريداً في أبناء جنسه، وإنّما لم يُرزق سعادةً ١٤٧أ في نيابة دمشق وزاد في ركوب هوى نفسه في حقّ طشتمر | وبالغ إلى أن نفذ قضاء الله وقدره فيه، وإلاّ لو أقام بدمشق وما خرج عنها لم يجر من ذلك شيء، ولو وافق الفخريّ ودخل معه إلى دمشق دخلها نائباً وكان الفخريّ عنده ضيفاً يُصرّفه بأمره ونهيه. ولكن هكذا قدّر فلا قوّة إلاّ بالله.

(٤٢٩٢) الماردانيّ نائب حلب

ألطُنْبُغا الأمير علاء الدين الماردانيّ الساقي الناصريّ، أمّره السلطان مائةً وقدّمه على ألف وزوّجه إحدى بناته . وهو الذي عمر الجامع الذي برّا باب زُوِيلة عند المُرجليّين وأنفق على ذلك أموالاً كثيرةً لأنّه مرض مرضةً شديدةً طوّل فيها وأعيى الأطبّاء شفاؤه ، وأنزله السلطان من القلعة إلى الميدان ومُرِّض هناك قريباً من أربعين يوماً . وكان متولّي القاهرة يقف في خدمته ويُحضر له كلّ ما برّا باب اللوق من المساخر وأرباب الملاهي وأصحاب الخلق، ولم يترك أحداً حتّى يحضره إليه وهو يُنعم عليهم بالقماش والدراهم ، ونزل السلطان إليه مرّات . وكان الخاصكيّة يتناوبونه جماعةً بعد جماعة ويبيتون عنده ، وأنفق في الصدقات مبلغ مائة ألف درهم . وشرع في عمارة الجامع المذكور وهو أحد الخاصكيّة المقرّبين . ولم يزل على حاله إلى أن توفي السلطان وتولّى الملك المنصور أبو بكر، فيقال إنّه وشى بأمره إلى قوصون وقال له: إنّه قد عزم على إمساكك . فجرى ما جرى على ما يذكر في ترجمة المنصور إن شاء الله تعالى . وكان الأمير علاء الدين ألطنبغا المذكور قد بقي عند المنصور أعظم رتبةً ممّا كان عند والده لأنّه كان مقدّماً عنده وموضع سرّه .

ثم إنّه تولّى الملك الأشرف وماج الناس وحضر الأمير سيف الدين قطلوبغا

٧ كل ما : كلما ، الأصل .
١٢ إنه وشى ، الأصل : إنه الذي وشى ، أعيان العصر ٣ ب ١٣ .
١٦ موضع ، الأصل : مودع ، أعيان العصر ٣ ب ١٥ .

٤٢٩٢ قارن بأعيان العصر ٣ ب ٤ (ويليه الورقة ٦) ، والدرر الكامنة ، رقم ١٠٥٧ ، والمنهل الصافي ١٨ ب .

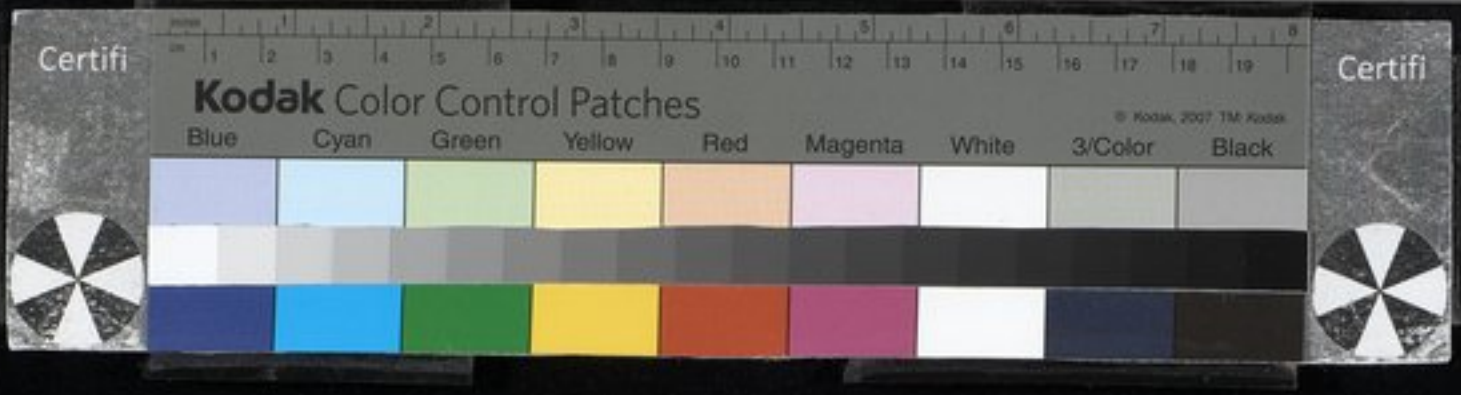

١٤٧ب الفخريّ إلى الشأم وجرى ما جرى على ما تقدّم | في ترجمة الأمير علاء الدين ألطنبغا نائب دمشق ، وشغّب المصريّين على قوصون فيقال : إنّ علاء الدين ألطنبغا الماردانيّ هو الذي كان أصل ذلك كلّه ونزل إلى الأمير علاء الدين أيدُغْمِش واتّفق معه على القبض على قوصون، وطلع إلى قوصون وجعل يشاغله ويكسر مجاذيفه عن الحركة إلى بكرة الغد ، وأحضر الأمراء الكبار المشايخ عنده وساهره إلى أن نام . وهو الذي حطّ يده في سيف ألطنبغا نائب دمشق لمّا دخل القاهرة قبل الناس كلّهم ، ولم يجسر عليه غيره . — وكان الأمير سيف الدين يهادُر التمُرتاشيّ في الأوّل هو أغا ألطنبغا المذكور وهو الذي خرّجه وربّاه ، فلمّا بدت منه هذه الحركات والإقدامات قويت نفسه عليه ، فوقف فوق التمرتاشيّ ، فما حملها منه ذلك وبقيت في نفسه . ولمّا تملّك السلطان الملك الصالح صار الدست للتمرتاشيّ ، فعمل على الأمير علاء الدين ألطنبغا المذكور ولم يدرِ بنفسه إلاّ وقد أُخرج على البريد في خمسة سروج في شهر ربيع الأوّل سنة ثلاث وأربعين وسبعمائة وجُهّز إلى حماة نائباً ، فتوجّه إليها وبقي بها نائباً مدّة شهرين وأكثر إلى أن توفي الأمير علاء الدين أيدغمش ، فرسم للأمير سيف الدين طُقُزْدمر بنيابة الشأم فحضر إليها من حلب ورُسم للماردانيّ بنيابة حلب ، فتوجّه إليها في أوّل رجب من السنة المذكورة وحضر إلى نيابة حماة الأمير سيف الدين بلّيغا اليحيويّ. فأقام علاء الدين ألطنبغا على نيابة حلب إلى مستهلّ صفر سنة أربع وأربعين وسبعمائة ، ومات رحمه الله تعالى بعد مرض شديد ، وحضر له الطبيب من القاهرة | ١٤٨أ وما أفاد .

---

٥ مجاذيفه : محاذيفه ، الأصل .

١٤ وأكثر ، الأصل : أو أكثر ، أعيان العصر ٦ أ ١٠ .

---

١ – ٢ على ما تقدم . . . ، راجع ص ٣٦٢ .

Certifi
Kodak Color Control Patches
© Kodak, 2007 TM Kodak
Blue Cyan Green Yellow Red Magenta White 3/Color Black
Certifi

(٤٢٩٣) علاء الدين الجاولي

أَلْطُنْبُغا علاء الدين الجاوْلي مملوك ابن باخِل ، كان عند الأمير علم الدين سَنْجَر الجاولي داواداراً لمّا كان بغزّة . وكان حسن الصورة تامّ القامة ، وكان الجاولي يُحسن إليه ويبالغ في الإنعام عليه ، وكان إقطاعه عنده يعمل قريباً من العشرين ألفاً . أخبرني من رآه قال : كان في اسطبله تسعة عشر سرجاً زَرْجونيّاً ، فلمّا شُنِّع على الجاولي أنّ إقطاعات مماليكه من الثلاثين ألفاً وما دونها راك الأخباز وأعطى لعلاء الدين المذكور إقطاعاً دون ما كان بيده. فتركه ومضى إلى مصر بغير رضىً من الأمير علم الدين ، فراعى الناسُ خاطر مخدومه ولم يقدر أحد يستخدمه ، فأقام يأكل من حاصله في مصر زماناً، ثمّ حضر إلى صفد فأكرم نُزُلَه الأمير سيف الدين أُرقُطاي النائب بها ، وكتب له مُربَّعةً بإقطاع وتوجّه به إلى مصر ، فخرج عنه فورد إلى دمشق فأكرمه الأمير سيف الدين تَنْكِز وأعطاه إقطاعاً في حلقة دمشق ، ووقع بينه وبين الأمير علم الدين بسببه . وبقي بدمشق إلى أن أُمسِكَ الجاوْلي وحُبِس ، ثمّ أفرج عنه فتوجّه إليه وخدمه مدّةً ، ثمّ أخرجه إلى الشأم شاداً على أوقاف المنصور التي تختصّ بالبيمارستان .

وهو نادر في أبناء جنسه من الشكالة المليحة ولَعِب الرمح والقروسيّة والذكاء ولعب الشطرنج والنرد ونظم الشعر الجيّد لا سيّما في المقطّعات

٢ باخل ، الأصل والنجوم الزاهرة ١٠/١٠٥ ، ١٧ ؛ ناكل ، فوات الوفيات ١/١٣٧ ، ٢٠ .
٦ زرجونياً ؛ زرخونياً ، الأصل .

٤٢٩٣ قارن بأعيان العصر ١٠ أ والدرر الكامنة، رقم ١٠٥٤ ؛ ونقله الكتبي في فوات الوفيات ١/١٣٧ ، وابن تغري بردي في المنهل الصافي ١٥ ب ؛ ومراسلته مع الصفدي موجودة في كتاب أحْان السوانح للصفدي (Bibl. Nat. ٢٠٦٧) ٥٠ أ ٢ .

Certifi
Kodak Color Control Patches
© Kodak, 2007 TM Kodak
Blue Cyan Green Yellow Red Magenta White 3/Color Black
Certifi

فإنّه يجيدها ، وله القصائد المطوّلة ، ويعرف فقهاً على مذهب الشافعيّ ويعرف أصولاً ويبحث جيّداً ، ولكنّه سال ذهنُه لمّا اجتمع بالشيخ تقيّ الدين ابن تيميّة ومال إلى رأيه ، ثمّ تراجع عن ذلك إلاّ بقايا . اجتمعتُ به كثيراً في صفد والديار المصريّة ودمشق وهو حسن العِشرة | لطيف الأخلاق فيه سماحة ، وأنشدني كثيراً من شعره فمن ذلك (من البسيط) : ١٤٨ب

سبِّحْ فقد لاح برقُ الثغر بالبَرَدِ ... واستسقِ كأسَ الطلا من كفّ ذي مَيَدِ
مستعربُ اللفظ للأتراك نسبتُه ... له على كلّ صَبٍّ صولةُ الأسدِ
يا عاذلي ، خلِّني ! فالحُسن قلّده ... عِقداً من الدرّ لا حبلاً من المسَدِ
ويلٌ لمن لامَني فيه ومقلتُهُ ... نفّاثة النَّبل لا نفّاثة العُقَدِ

وأنشدني من لفظه أيضاً لنفسه (من الكامل) :

خَوَدٌ زُهي فوق المراشف خالها ... فلثن فُتِنْتُ به فلستُ ألامُ
فكأنّ مَبْسِمها وأسودَ خالِها ... مسكٌ على كأس الرحيق خِتامُ

وأنشدني أيضاً لنفسه (من المجتثّ) :

وبـــاردِ الثغر حلوٍ ... بمرشفٍ فيه حُوّهْ
وخَصْرِه في انتحالٍ ... يُبدي من الضعف قوّهْ

وأنشدني من لفظه لنفسه (من الخفيف) :

ردْفُه زاد في الثقالة حتى ... أقعد الخصر والقوامَ السَّويّا
نهض الخصرُ والقوام وقاما ... وضعيفان يغلبان قويّا

وأنشدني أيضاً لنفسه (من الطويل) :

تُخاطبني خَودٌ فأبدي تصامُماً ... فتُكثر تكرار الخطاب وتجهرُ
فأُصغي لها أذناً وأظهر عُجمةً ... لكيما أرى درّاً من الدرّ ينثرُ

١ فإنه : فإنها ، الأصل .

Certifi
Kodak Color Control Patches
Blue Cyan Green Yellow Red Magenta White 3/Color Black
Certifi

وأنشدني أيضاً لنفسه في العلامة شهاب الدين محمود (من البسيط) :

قال النحاةُ بأنّ الاسمَ عندهُمُ غير المسمّى وهذا القول مردودُ
٣ الأسم عين المسمّى والدليل على ما قلت أنّ شهابَ الدين محمودُ ١٤٩ أ

وأنشدني لنفسه أيضاً (من الوافر) :

وصالُك والثريا في قِران وهجرُكَ والجفا فرسا رِهانِ
٦ فديتُك ! ما حفظت لشؤم بَختي من القرآنِ إلاّ «لن تراني»

وأنشدني لنفسه أيضاً (من الخفيف) :

سَلّ وميضَ البروق عن خفقاني وعليل النسيم عن جثماني
٩ وطبيب الهجير عن نار قلبي وخفيّ الخيال عن أجفاني

وأنشدني لنفسه أيضاً (من الكامل) :

إن عاد لمعُ البرق يُخبر عنكمُ وأتى القبولَ مبشّراً بقبولي
١٢ فلأقتدحنّ البرق من نار الحشا ولأخلعنّ على النجوم تحولي

وأنشدني لنفسه أيضاً (من الوافر) :

وسودٍ صيّرتها السودُ بيضا فلا تطلبْ من الأيّام بيضا !
١٥ فبَعد السودِ ترجو البيض ظُلماً وقد سلّت عليها السودُ بيضا

وأنشدني من لفظه لنفسه (من البسيط) :

انهلّ أدمعُها درّاً وفي فمها درٌّ وبينهما فَرق وتمثالُ
١٨ لأنّ ذا جامدٌ في الثغر منتظمٌ وذاك منتشرٌ في الخدّ سيّالُ

١٧ أدمعها ، الأصل : مدمعها ، أعيان العصر ١١ أ ٥ .
١٨ منتشر ، الأصل : منتثر ، أعيان العصر ١١ أ ؛ وفوات الوفيات ١/١٣٩ ، ١٦ ، والدرر الكامنة ١/٤٠٨ ، ٥ .

٩ لن تراني ، انظر سورة الأعراف (٧) ١٤٣ .

وأنشدني من لفظه لنفسه (من الخفيف) :

جاءنا الوردُ في بديع زمانِ فقطعناه في مُنًى وأمانِ
ونبذنا فيه لذيذ وصالٍ وهتكنا فيه عَروس الدنانِ | ٣
١٤٩ب وغلطنا فيه ببعض ليالٍ فخلطنا شعبان في رمضانِ

وأنشدني من لفظه لنفسه (من الكامل) :

أنّى لورقاء الغضا تشكو النوى وغدتْ مضاجِعةً قضيبَ البانِ ٦
قد طوّقتْ جيداً وقد خضبتْ يداً وشدتْ بألحانٍ على عيدانِ

وتوفي رحمه الله تعالى بدمشق في ثامن شهر ربيع الأول سنة أربع وأربعين وسبعمائة بعلّة الاستسقاء . ٩

(٤٢٩٤) صاحب بُصْرَى

أَلْطُنْطاش الأمير مملوك الأمير أمين الدولة صاحب بُصْرى وصرخَد واقف الأمينيّة بدمشق . لمّا توفي أمين الدولة كان هذا نائباً على قلعة بُصرى ، ١٢ فاستولى عليها وعلى صرخد واستعان بالفرنج ، وسار لقتاله معينُ الدولة أُنُر ونازل القلعتين فملكهما . وكان ألطنطاش قد آذى أخاه خُطْلُخ ، وكحله وأبعده فحضر إلى دمشق ، فلمّا قدم أخوه ألطنطاش إلى دمشق حاكمه أخوه إلى ١٥ الشرع وكحله قصاصاً ، فبقيا أعميين . وكانت وفاة ألطنطاش في حدود الخمسين وخمسمائة تقريباً .

---

١٣ أُنُر ، بفتح الألف في الأصل .

٤٢٩٤ قارن بنكت الهميان للصفدي ١٢٠ وذيل تأريخ دمشق لابن القلانسي ٢٨٩ .

(٤٢٩٥) الحاجب

أَلِلْمِش الجمدار الأمير سيف الدين أمير حاجب بدمشق . كان شكلاً حسناً مدوّر الوجه حلو الصورة ساكتاً عاقلاً خيّراً محتشماً . كان الأمير سيف الدين تَنْكِز قد جهّزه إلى قلعة جَعْبَر نائباً ، ثمّ إنّه كتب فيه فكان حاجباً كبيراً في آخر أيّامه ، وأَمْسِك تَنْكِز وهو حاجب ، ولم يزل كذلك إلى أن حصل له استسقاء فتعلّل به وتوجّه إلى حولة بالنياس ، فمات هناك وحُمِل إلى دمشق . وصُلّي عليه يوم الأربعاء عشري ذي القعدة سنة ستّ وأربعين وسبعمائة رحمه الله تعالى| .

* * *

الأَلوسيّ الشاعر : المؤيّد بن محمد بن عليّ . ١١٥٠أ

(٤٢٩٦) الحاجب

أَلماس الأمير سيف الدين أمير حاجب الناصريّ ، كان من أكبر مماليك أستاذه ، ولمّا أخرج الأمير سيف الدين أرغون النائب إلى حلب وبقي منصبُ النيابة شاغراً عظُمت منزلة ألماس وصار هو في محلّ النيابة خلا أنّه ما يسمّى

٢ أَلمش » بفتح الهمزة وكسر اللام الأولى وسكون اللام الثانية وكسر الميم وبعدها شين معجمة » (أعيان العصر ١٢ أ ٢ – ٣) .

٤٢٩٥ قارن بأعيان العصر ١٢ أ ٢ والدرر الكامنة ، رقم ١٠٦٢ ، والمنهل الصافي ١٨ ب .
٤٢٩٦ قارن بأعيان العصر ١٢ أ ١١ والدرر الكامنة، رقم ١٠٦٣ ، والمنهل الصافي ١٩ب (راجع ٢٠ أ » وألماس بضم الهمزة ولام ساكنة وميم مفتوحة وألف بعدها وسين مهملة ، ومعناه باللغة التركية : ما يموت » ، يعني Ölmez) .

نائباً ، يركب الأمراء الكبار والصغار وينزلون في خدمته ويجلس في باب القلعة في منزلة النائب والحجّابُ وقوف بين يديه . ولم يزل مقدَّماً معظَّماً إلى أن توجّه السلطان إلى الحجاز وتركه في القلعة هو والأمير جمال الدين آقوش نائب الكرك والأمير سيف الدين أقبُغا الأوحديّ والأمير سيف الدين طَشتمر حُمُّص أخضر . ولمّا حضر السلطان من الحجاز نقم عليه وأمسكه إمّا في أوائل سنة أربع وثلاثين وسبعمائة وإمّا في أواخر سنة ثلاث وثلاثين وأودعه في الاعتقال عند الأمير سيف الدين أقبُغا الأوحديّ ، وبقي ثلاثة أيّام ثمّ أُعدِم . وقُتل أخوه الأمير سيف الدين قرا بالسيف وأُخذت أمواله وجميع موجوده وأُخرج أقاربه إلى الشأم وفرقوا . — يقال : إنّ السلطان لمّا مات الأمير سيف الدين بكتمر في طريق الحجاز احتاط على موجوده ، وكان من جملة ذلك حُرَمْدان أعطاه السلطان لبعض الجمداريّة وقال له : خلّ هذا عندك ! ثم ذكره السلطان فأحضره إليه ، فوجد ممّا فيه جواب الأمير سيف الدين ألماس إلى الأمير سيف الدين بكتمر الساقي ، وفيه : إنّني حافظ القلعة إلى أن يرد عليّ منك ما أعتمده . وكان ذلك سببَ قتله ، والله أعلم .

وكان ألماس عُثْمِيّاً طُوالاً من الرجال لا يفهم بالعربيّ . وهو الذي عمر الجامع المليح الذي بظاهر القاهرة في الشارع عند حدرة البقر وفيه رخام مليح فائق ، وعمر | هناك قاعةً مليحةً فيها رخام عظيم إلى الغاية ، كان الرخام ١٥٠ب يُحمل إليه من جزائر البحر وبلاد الروم ومن الشأم ومن كلّ مكان . وكان يتظاهر بالبخل ولم يكن كذلك ، بل يفعل ما يفعله خوفاً من السلطان وكان يطلق لمماليكه الرباع والأملاك المثمنة في الباطن ، ووُجد له مال عظيم لمّا أُمسك .

٦ إما في ... وإما في ... : «والصحيح أنه في شهر ذي الحجة سنة ثلاث وثلاثين وسبعمائة» ، أعيان العصر ١٢ ب ٥ .

١٠ احتاط ، أعيان العصر ١٢ ب ١٠ : احتيط ، الأصل .

(٤٢٩٧) الأمير سيف الدين النائب

ألمَلِك الأمير سيف الدين < الحاجّ > من كبار الأمراء المشايخ رؤوس المشور أيّام السلطان الملك الناصر محمد بن قلاوون . تردّد في الرُسُلية بين الجاشْنكير والناصر لمّا كان بالكرك ، فأعجبه عقلُه وسيّر إليهم يقول : لا يعود يجيئني رسولاً غير هذا ! فلمّا قدم مصر عظّمه ولم يزل كبيراً فيه خير ومَيل إلى أهل العلم والصلاح . وله دار عند مشهد الحسين وهناك له مسجد حسن ، وعمر بالحسينيّة جامعاً حسناً ظريفاً ، وخرّج له شهاب الدين أحمد بن أيبك الدمياطيّ مشيخةً وحدّث بها وقرأوها عليه وهو في شُبّاك النيابة بقلعة الجبل . ولمّا تولّى الملك الناصر أحمد أخرجه إلى حماة نائباً ، فحضر إليها وأقام بها إلى أن تولّى الملك الصالح إسماعيل ، فأحضره إلى مصر وأقام بها على عادته ، فلمّا أمسك آقسنقر السلاّريّ النائب جعله نائباً مكانه . فشدّد في الخمر إلى الغاية وحدّ عليها وجنّى الناسَ ، وهدم خزانة البنود وأراق خمورها وبناها جامعاً ، وأمسك الزمام زماناً وكان يجلس للحكم في شبّاك النيابة طول نهاره لا يملّ من ذلك ولا يسأم . وله في قلوب الناس مهابة وحرمة ، إلى أن تولّى السلطان الملك الكامل شعبانُ فأخرجه أوّل سلطنته إلى دمشق نائب الشأم عوضاً عن الأمير سيف الدين طُغُرْدمر . فلمّا كان في | أوّل الطريق حضر إليه من قال له : الشأم بلا نائب ، فسُقْ إليه لتلحقه ! | ١٥١
فخفّف من جماعته وساق في جماعةٍ قليلة ، فحضر إليه من أخذه وتوجّه به إلى صفد نائباً ، فتوجّه إليها ودخلها في أواخر شهر ربيع الآخر سنة ستّ

---

٢ ألملك : « بفتح الهمزة وسكون اللام وفتح الميم وكسر اللام الثانية وبعدها كاف » (أعيان العصر ١٣ أ ٨) || < الحاج > : من أعيان العصر وفي الأصل بياض .

٤٢٩٧ قارن بأعيان العصر ١٣ أ ٨ والدرر الكامنة ، رقم ١٠٦٤ ، والمنهل الصافي ١٨ ب .

Certifi
Kodak Color Control Patches
Blue Cyan Green Yellow Red Magenta White 3/Color Black
Certifi

وأربعين وسبعمائة . ثمّ إنّه أرجف الناسُ به أنّه قد باطن الأمير سيف الدين قماريّ نائب طرابلس على الهروب أو الخروج على السلطان ، فحضر من مصر مَنْ كشف الأمر ، فسأل هو التوجّه إلى مصر فرُسم له فتوجّه إليها ، فلمّا كان في غزّة أمسكه نائبها الأمير سيف الدين أراق وجهّز إلى إسكندريّة في أواخر سنة ستّ وأربعين وسبعمائة ، وكان آخر العهد به .

إلياس

(٤٢٩٨) ركن الدين المقري الإربليّ

إلياس بن عثمان بن ممدود المقري الزاهد ركن الدين الإربليّ الملقّن نزيل دمشق ، قرأ بالعراق وديار بكر وقرأ بدمشق على السخاويّ ، وسمع من شهاب الدين السهروردي وغيره ، تصدّر للإقراء بجامع دمشق ، يقال إنّه ختم عليه أربعة آلاف نفس وأكثر . توفي بمسجد طوغان الذي بالفسقار وهو على قدر سعة الكعبة سنة ثلاث وسبعين وستّمائة .

(٤٢٩٩)

إلياس بن عليّ أخي مجد الدين ابن الدماية صاحب قلعة جَعْبَر . توفي في يوم الجمعة سنة سبع وثمانين وخمسمائة ، ونُقل من جعبر إلى مقابر حلب وطلبها الملك الظاهر غازي من والده السلطان صلاح الدين يوسف بن أيّوب . منقول من تأريخ القاضي الفاضل .

٤٢٩٨ مأخوذ من تأريخ الإسلام للذهبي ؛ ونقله ابن تغري بردي في المنهل الصافي ٢١ ب ؛ وقارن بطبقات القراء لابن الجزري ١/١٧١ .

١٧ القاضي الفاضل ، هو عبد الرحيم بن علي اللخمي العسقلاني (راجع معجم المؤلفين ٥/٢٠٩) .

(٤٣٠٠) ابن الصفّار السنجاريّ

٧١٥١ب

إلياس بن عليّ الرئيس المعروف بابن الصفّار السنجاريّ، كانت الرياسة بسنجار لا تزال في بيته . أورد له العماد الكاتب (من البسيط) :

يا للهوى إنّ قلبي في يدَيْ رَشإ ... مُزنّر الخصر يَسبي الخلق بالحَدَقِ
مستعربٍ من بني الأتراك ما تركتْ ... لحاظُه في الهوى منّي سوى رمَقي
سألتُه قُبلةً أشفي الغليل بها ... يوماً وقد زَرْقَن الأصداغ في الحلقِ
فصدّ عنّي بوجهٍ مُعرضٍ نَثرتْ ... يدُ الحياء عليه لؤلؤ العَرَقِ
فصِحتُ من نار وجدي نحو من عذلوا ... فيه وقلبي حليفُ الفكر والقلقِ
قوموا انظروا ويْحكم شمس النهار فقد ... ألْقت عليه اللآلي أنجم الأفقِ

(٤٣٠١) الإربليّ

إلياس بن عيسى بن محمد الإربليّ الشيخ الصالح الفاضل ، كان مقيماً بدمشق وأكثر نهاره في الجامع برواق الحنابلة ، وكان على ذهنه حكايات ونوادر ، مليح المحاضرة حسن الشكل ظريفاً . وكان يجلس إليه الأعيان والصدور لصلاحه وحسنِ سمته . وتوفي سنة إحدى وستّين وستّمائة ودفن بقاسيون .

---

٢ بابن الصفار ، الأصل : بالصفار ، غريدة القصر .
١٢ برواق ، ذيل مرآة الزمان ٢/٢٢٢ ، ٩ : بزقاق ، الأصل .

٤٣٠٠ قارن بغريدة القصر ، قسم شعراء الشام ٢/٤٠٤ .
٤٣٠١ مأخوذ من ذيل مرآة الزمان ٢/٢٢٢ ؛ وقارن بتاريخ الإسلام للذهبي .

Certifi
Kodak Color Control Patches
© Kodak, 2007 TM Kodak
Blue Cyan Green Yellow Red Magenta White 3/Color Black
Certifi

الألقاب

الإمام العبّاسيّ : محمد بن عليّ بن عبد الله . والإمام : إبراهيم بن محمد ابن عليّ . ٣

ابن الإمام جمال الدين : اسمه محمد بن الفضل .

الإمام فخر الدين الرازيّ : اسمه محمد بن عمر .

إمام الحرمين : اسمه عبد الملك بن عبد الله . ٦

فخر الدين الإمام : إسماعيل بن عبد القويّ .

إمام الدين صاحب الديوان : اسمه يحيى .

إمام مقام إبراهيم : إبراهيم بن محمد بن إبراهيم . | ٩

١٥٢ أ

(٤٣٠٢) نائب دمشق أيام المعتمد

أماجور التركيّ أمير دمشق أيّام المعتمد . كان مهيباً شجاعاً ، أمنت الطرق في أيّامه والحجّاج وكان الشأم أيّامه مثل المهد . بعث مرّة جنديّاً إلى أذْرِعات في رسالة ، فنزل اليرموك فصادف أعرابيّاً في قرية ، فجلس الجنديّ إليه فمدّ الأعرابيّ يده ونتف من سبال الجنديّ خُصلتي شَعَر ، وعاد ١٢

---

٢ محمد بن علي بن عبد الله ، راجع ج ٤ ص ١٠٣ ، رقم ١٥٨٤ || إبراهيم بن محمد بن علي ، راجع ج ٦ ص ١٠٥ ، رقم ٢٥٤٠ .

٤ محمد بن الفضل ، راجع ج ٤ ص ٣٢٧ ، رقم ١٨٨٥ .

٥ محمد بن عمر ، راجع ج ٤ ص ٢٤٨ ، رقم ١٧٨٧ .

٧ إسماعيل بن عبد القوي ، راجع ص ١٤٥ ، رقم ٤٠٤٨ .

٩ إبراهيم بن محمد بن إبراهيم ، راجع ج ٦ ص ١٢٦ ، رقم ٢٥٦٢ .

٤٣٠٢ قارن بتهذيب تأريخ دمشق ٣/١٠١ (ومصدرهما سواء) .

Certifi
Kodak Color Control Patches
© Kodak, 2007 TM: Kodak
Blue Cyan Green Yellow Red Magenta White 3/Color Black
Certifi

الجنديّ إلى دمشق . وبلغ الخبرُ أماجورَ فدعاه وسأله عن القصّة فاعترف فحبسه ، ثمّ استدعى بمعلّم الصبيان وأعطاه مالاً وقال له : اذهبْ إلى المكان الفلانيّ وأظهِرْ أنّك تعلّم الصبيان ، فلا بدّ أن ترى الأعرابيّ هناك فشاغله ! وأعطاه طيوراً وقال : عرّفْني الأخبار يوماً بيومٍ ! ففعل المعلّم ما أمره فرأى الأعرابيّ وشاغله وأطلق الطيور ، فركب أماجور بنفسه ووصل إليها في يومٍ واحد وأخذ الأعرابيّ مكتوفاً ، ودخل دمشق وقال له : ما حملك على ما فعلت برجل من أولياء السلطان ؟ قال : كنتُ سكراناً لم أعقِل . فأمر بنتف كلّ شعرة فيه من أجفانه ولحيته ورأسه وما ترك على جسمه شعرةً ، وضربه ألف سوط وقطع يديه ورجليه وصلبه ، وأخرج الجنديّ من الحبس وضربه مائة سوط وطرده عن الخدمة وقال : أنت ما دافعت عن نفسك ، فكيف تدافع عنّي ؟

ولمّا مات أماجور في سنة أربع وستّين ومائتين رؤي في المنام فقيل له: ما فعل الله بك ؟ قال : غفر الله لي . فقيل له : بماذا ؟ قال : بحفظي طرقات المسلمين والحجّاج . — وبنى خاناً بالخوّاصين بدمشق وكتب على بابه « مائة سنة وسنة » ، فعاش بعد ذلك مائة يومٍ ويوم رحمه الله تعالى .

أمامة

٧١٥٢

(٤٣٠٣) الصحابيّة

أمامة بنت الحارث بن حزن الهلاليّة ، أخت ميمونة زوج النبيّ صلى الله عليه وسلّم . كذا قال بعض الرواة ، وهو وهم . قال ابن عبد البرّ : ولا

٧ سكراناً : كذا في الأصل .

٤٣٠٣ مأخوذ من كتاب الاستيعاب ، رقم ٣٢٢٥ .

أعلم لميمونة أختاً من أب ولا من أم اسمها أمامة ، وإنّما أخواتها من أبيها : لبابة الكبرى زوج العبّاس ولبابة الصغرى زوج الوليد بن المغيرة ، وثلاث أخوات < سواهما ، وهنّ ثلاث أخوات > من أمّهنّ تمامَ تسع .

(٤٣٠٤) بنت زينب

أمامة بنت أبي العاص بن الربيع بن عبد العزّى بن عبد شمس بن عبد مناف ، أمّها زينب بنت رسول الله صلى الله عليه وسلّم . وكان رسول الله صلى الله عليه وسلّم يحبّها ، وربّما حملها على عنقه في الصلاة . عن عائشة أنّ رسول الله صلى الله عليه وسلّم أُهديَتْ له هديّة فيها قلادة جزع فقال : لأدفعنّها إلى أحبّ أهلي . فقال النساء : ذهبت بها ابنةُ أبي قحافة ! فدعا أمامة بنت زينب فأعلقها في عنقها . وتزوّجها عليّ بن أبي طالب بعد فاطمة ، زوّجها منه الزبير بن العوّام وكان أبوها أبو العاص أوصى بها إلى الزبير ، فلمّا حضرت عليّاً الوفاةُ قال لأمامة : إنّي لا آمن أن يخطبك هذا بعد موتي — يعني معاوية — ، فإن كان لك في الرجال حاجة فقد رضيت لك المغيرة بن نوفل عشيراً . فلمّا انقضت عدّتها كتب معاوية إلى مروان أن يخطبها عليه ، ويبذل لها مائة ألف دينار ، فلمّا خطبها أرسلت إلى المغيرة تقول : إنّ هذا قد أرسل يخطبني ، فإن كان لك بنا حاجة فأقبلْ ! فأقبل وخطبها إلى الحسن بن عليّ ، فزوّجها منه . وتوفّيت عنده في حدود الخمسين للهجرة . — ولمّا آمت أمامة من عليّ

١ من أم ، الاستيعاب ٤/١٧٨٨ ، ١٢ : أب ، الأصل .

٣ < . . . > ، عن الاستيعاب ٤/ ١٧٨٨ ، ١٣ — ١٤ وهو ناقص في بعض مخطوطاته أيضاً .

١٧ آمت ، الاستيعاب ٤/١٧٨٩ ، ٨ : أيمت ، الأصل .

٤٣٠٤ مأخوذ من كتاب الاستيعاب ، رقم ٣٢٣٦ .

ابن أبي طالب قالت أمّ الهيثم الخثعميّة (من الوافر) :

أشاب ذؤابتي وأذلّ ركني أمامة حين فارقت القرينا ١١٥٣أ

تطيف به لحاجتها إليه فلمّا استيأست رفعتْ رنينا

(٤٣٠٥)

أمامة المَزْيديّة . لما قُتل سالمُ بن عمير أحدُ البكّائين أبا عَمْرو بن عوف . . .وكان أبو عَمْرو قد نجم نفاقُه حين قُتل رسولُ الله صلى الله عليه وسلّم الحارث بن سُوَيد الصامت فقال في ذلك شعراً ذكره ابن إسحاق . فقال رسول الله صلى الله عليه وسلّم : من لي من هذا الخبيث ؟ فخرج سالم بن عمير أخو بني عمرو بن عوف فقتله ، فقالت أمامة في ذلك (من الطويل) :

تكذّب دين الله والمرء أحمدا لَعَمْرُ الذي أمْناك أن بئسما يُمْني

حَبَاك حتيفٌ آخر الليل طعنةً أبا عَمْرَك خدّها على كبر السنّ

٢ أذل ، الاستيعاب ٤/١٧٨٩ ، ٩ : أذلك ، الأصل .

٥ المزيدية ، الأصل : المزيرية ، السيرة النبوية لابن هشام ٩٩٥ ، ٩ ؛ المزيدية ، أسد الغابة ٥/٤٠٠ ، ٢٦ ؛ الزيلية ، الإصابة لابن حجر ٤/٢٣٢ ، ٧ || لما قتل . . . وكان ، راجع السيرة النبوية ٩٩٥ ، ١ .

٩ نجم ، السيرة النبوية ٩٩٥ ، ١ : عم ، الأصل .

١١ أمناك أن ، السيرة النبوية ٩٩٥ ، ١٠ : أمنا كان ، الأصل .

٤٣٠٥ مأخوذ من السيرة النبوية ٩٩٥ ؛ وقارن بأسد الغابة ٥/٤٠٠ .

Certifi
Kodak Color Control Patches
© Kodak, 2007 TM: Kodak
Blue Cyan Green Yellow Red Magenta White 3/Color Black
Certifi

(٤٣٠٦)

أمامة بنت حمزة بن عبد المطّلب . لم يذكرها ابن عبد البرّ في الصحابيّات .

وذكر البلاذريّ عن هشام بن الكلبيّ أنّ رسول الله صلى الله عليه وسلّم زوّج أمامة بنت حمزة بن عبد المطّلب سلمة بن أبي سلمة ، فهلك قبل أن يجتمعا . — قال الواقديّ : وكانت ابنة حمزة بمكّة فقال عليّ رضي الله عنه لرسول الله صلى الله عليه وسلّم في عمرة القضاء : علامَ نترك ابنة عمّنا يتيمةً بين ظهراني المشركين ؟ فأخرجها فتكلّم فيها زيد بن حارثة ، فقصّة . — قال البلاذريّ : وبعضهم زعم أن اسمها أمة الله ، وبعضهم يقول : أمّ أبيها ، وقال بعضهم : عمارة ، والثبت : أمامة . وأمّها سلمى بنت عُمَيْس ، وقد صحّح ذلك ابن عبد البرّ في باب سلمى من كتابه . — وروى البلاذريّ ١٥٣ب بإسناده أنّ عُمارة بن حمزة قدم العراق مع المسلمين فجاهد|وقتل دهقاناً ثمّ انصرف وتوفي ، وذكر أيضاً بإسناده عن الزهريّ قال : زوّج رسول الله صلى الله عليه وسلّم أُمامة بنت حمزة من سَلَمة بن أبي سلمة فلم يضمّها إليه ، وذلك لأنّه أصابه خبل وإكسال ، ومات في أيّام عبد الملك بن مروان . وكان عمر أسنّ منه فتزوّج أمامة ، ومات أيضاً في أيّام عبد الملك بن مروان .

١٣ ابن أبي سلمة ، الأصل : ابن أم سلمة ، الإصابة ٤/٢٣٠ ، ٧ و أسد الغابة ٥/٤٠٠ ، ٥ .

٤٣٠٦ قارن بطبقات ابن سعد ٨/١١٣ والإصابة لابن حجر ٤/٢٢٩ وأسد الغابة ٥/٢٢٩ وكتاب الاستيعاب ، رقم ٣٣٨١ .

١٠ راجع كتاب الاستيعاب ١٨٦١ ، ١٣–١٦ .

Certifi
Kodak Color Control Patches
© Kodak, 2007 TM: Kodak
Blue Cyan Green Yellow Red Magenta White 3/Color Black
Certifi

الألقاب

أبو أمامة الباهليّ : اسمه صُدَيّ بن عجلان ، يأتي ذكره إن شاء الله تعالى في حرف الصاد في مكانه .

أبو أمامة : اسمه أسعد بن سهل .

أبو أمامة الأنصاريّ : اسمه أسعد بن زرارة بن عُدَس النقيب الأنصاريّ .

(٤٣٠٧) أبو مالك النحويّ

أمان بن الصمصامة <بن> الطرمّاح بن حكيم أبو مالك، شاعراً عالماً باللغة حافظاً للغريب والشعر ، معروفٌ في نحاة القيروان . وكان أبو عليّ الحسن بن <أبي> سعيد البصريّ كاتب المهالبة أيّام ولايتهم إفريقيّة يكرم أبا مالك واطّرحه ابن الأغلب إذ صار الأمر إليه فجاء جدّه الطرمّاح بني تميم .

قال أبو الوليد المهديّ : أبطأتُ على أبي مالك وكان مريضاً فكتب إليّ (من الرمل) :

٨ < بن > ، الإرشاد ٢/٣٦١ ، ٢ || شاعراً عالماً . . . ، كذا في الأصل : كان شاعراً عالماً ، طبقات النحويين للزبيدي ٢٤٥ ، ٤ .

٩ – ١٠ وكان أبو علي . . . كاتب . . . يكرم ، الأصل : قال أبو علي . . . كانت . . . تكرم ، طبقات الزبيدي ٢٤٥ ، ٦ – ٧ .

١٠ الحسن بن أبي سعيد ، طبقات النحويين ٢٤٥ ، ٦ : الحسن ابن سعيد ، الأصل .

١٢ وص ٣٨١ ، المهدي ، الأصل والإرشاد ٢/٣٦١ ، ٧ : المهري ، طبقات الزبيدي ٢٤٥ ، ١٤ .

٤ أسعد بن سهل ، راجع ص ٢٧ ، رقم ٣٩٣٧ .

٥ أسعد بن زرارة بن عدس ، راجع ص ١٢ ، رقم ٣٩١٢ .

٤٣٠٧ أكثره مأخوذ من الإرشاد ٢/٣٦١ ، وقارن طبقات النحويين للزبيدي ٢٤٥ .

Certifi
Kodak Color Control Patches
© Kodak, 2007 TM: Kodak
Blue Cyan Green Yellow Red Magenta White 3/Color Black
Certifi

أبلِغ المهديَّ عنّي مألُكاً أنّ دائي قد أصار المخَّ زبرا
فإذا ما متُّ فانْعَمْ سالماً وتَسَلَّ العيشَ في الدنيا كثيرا
كنتُ في المرضى مريضاً مطلقاً ولقد أصبحتُ في المرضى أسيرا

وأخذ المهديّ عنه جزءاً من النحو واللغة والشعر .

١٥١ أ

امرؤ القيس

(٤٣٠٨) ابن عابس الكنديّ

امرؤ القيس بن عابس الكنديّ ، وفد على رسول الله صلى الله عليه وسلّم وخاصم إليه في أرض ، ورجع إلى بلاده وثبت على إسلامه ولم يرتدّ مع من ارتدّ من كندة ، وأنكر على الأشعث بن قيس ارتداده وأسمعه كلاماً غليظاً . ثمّ خرج إلى الشأم مجاهداً وشهد اليرموك ، وكان نازلاً ببَيْسان من الشأم ، فلمّا وقع طاعون عمواس أسرع في كندة فقال امرؤ القيس (من الخفيف) :

رُبَّ خَودٍ مثل الهلال وبيضا ء كعوبٍ بالجِزْع من عمواس

ومن شعره أيضاً (من الطويل) :

---

١ المخ زبرا ، الإرشاد ٢/٣٦١ ، ٨ وطبقات الزبيدي ٢٤٥ ، ١٦ : المخ زبرا ، الأصل .
٣ مطلقاً ، الأصل والإرشاد ٢/٣٦١ ، ٩ : ملصقاً ، طبقات الزبيدي ٢٤٦ ، ٢ .
٧ عابس ، الاستيعاب ١/١٠٤ ، ٥ والمصادر الأخرى كلها ، وانظر ص ٣٨٢ ، ١٤ : عامر ، الأصل .

٤٣٠٨ قارن بكتاب الاستيعاب ، رقم ٧٢ ، وأسد الغابة ١/١١٥ والمؤتلف والمختلف للآمدي ٥ .

دنَتْ وظلال الموت بيني وبينها وجادتْ بوصلٍ حين لا ينفع الوصلُ

وكان له رضي الله عنه غَناء في الردّة ، ولمّا أُخرج الكنديّون عن الردّة ليُقْتَلوا وثب على عمّه ليقتله ، فقال له عمّه : ويحك يا امرأ القيس ، أتقتل عمّك ؟ وقال : أنت عمّي والله ربّي ! وقتله . وهو القائل (من الوافر) :

ألا أبلِغْ أبا بكرٍ رسولاً وأبلغْها جميع المسلمينا
فليس مجاوراً بيتي بيوتاً بما قال النبيّ مكذّبينا
ولا متبدّلاً بالله ربّاً ولا متبدّلاً بالدين دينا

وهو القائل (من الكامل المرفّل) :

قِفْ بالديار وأنت حابسْ وتأنّ إنّك غير آنِسْ
ماذا عليك من الوقو ف بيامِد الطّلَلَيْن دارسْ
لعِبَتْ بهنّ العاصفا تُ الرائحاتُ من الروامسْ
يا ربَّ باكيةٍ عليَّ ومنشدٍ لي في المجالسْ
لا تعْجبوا إن تسمعوا هلك امرؤ القيس بن عابسْ

(٤٣٠٩) الكلبيّ الصحابيّ

امرؤ القيس بن الأصبغ – بالغين المعجمة – الكلبيّ ، من بني عبد الله

٧ بيني : بني ، الأصل .
١٠ وأنت حابس ، الأصل : وقوف حابس ، الاستيعاب ١/١٠٤، ١٢٠ || آنس ، الأصل : آنس ، الاستيعاب .

١٠ – ١٤ الأبيات ، انظر أيضاً الشعر والشعراء لابن قتيبة ٤٨٦ ، ٣ .
٤٣٠٩ مأخوذ من كتاب الاستيعاب ، رقم ٧٣ .

Certifi
Kodak Color Control Patches
© Kodak, 2007 TM Kodak
Blue Cyan Green Yellow Red Magenta White 3/Color Black
Certifi

من كلب بن وبرة بعثه رسول الله صلى الله عليه وسلّم عاملاً على كلب في حين إرساله عمّاله على قضاعة . فارتدّ بعضهم وثبت امرؤ القيس على دينه ، وهو خال أبي سلمة ابن عبد الرحمان بن عوف . وكان الأصبغ زعيم قومه ورئيسهم .

(٤٣١٠) الكلبيّ

امرؤ القيس بن عديّ الكلبيّ . قال عوف بن خارجة : إنّي لعند عمر ابن الخطّاب رضي الله عنه في خلافته إذ أقبل رجل أفحج أجلى أمعر يتخطّى رقاب الناس حتّى قام بين يدي عمر . فحيّاه بتحيّة الخلافة ، فقال له عمر : ممّن أنت ؟ قال : أنا امرؤ نصرانيّ وأنا امرؤ القيس بن عديّ الكلبيّ . فلم يعرفه عمر ، فقال رجل : هذا صاحب بكر بن وائل الذي أغار عليهم في الجاهليّة يوم فَلْج . قال : فما تريد ؟ قال : أريد الإسلام . فعرضه عليه عمر فقبله ، ثمّ دعا له برُمْح فعقد له على من أسلم بالشأم من قضاعة ، فأدبر الشيخ واللواء يهتزّ على رأسه . قال عوف : فوالله ، ما رأيت رجلاً لم يُصلّ لله ركعةً قط أُمّر على جماعةٍ من المسلمين قبله ! ونهض عليّ بن أبي طالب رضي الله عنه من المجلس ومعه ابناه حسن وحسين عليهما السلام حتّى أدركه ، فأخذ بثيابه فقال : يا عمّ ، أنا عليّ بن أبي طالب ابن عمّ رسول الله صلى الله عليه وسلّم وصهره وهذان ابناي من ابنته ، وقد رغبنا في صهرك فأنكِحْنا . فقال : قد أنكحتُك يا عليّ المُحيّاة بنت امرىء القيس وأنكحتك يا حسن سَلْمى بنت امرىء القيس وأنكحتك يا حسين| الرَّباب بنت امرىء القيس . ١٥٥ أ

١١ يوم فلج ، انظر الأغاني ١٦/١٤٠ ، ١٤ : في يوم ملح ، الأصل .

٤٣١٠ مأخوذ من الأغاني ١٦/١٤٠ .



الألقاب

الأمجد صاحب بعلبكّ : بهرام شاه بن فرُخشاه .

٣ الأمجد ابن الناصر : الحسن بن داود .

الآمديّ : جماعة ، منهم الحسن بن بشر الآمديّ الأديب .

الآمديّ الأصوليّ : اسمه عليّ بن أبي عليّ .

٦ ابن الآمديّ : شمس الدين القاسم بن عليّ بن محمد بن سالم .

الآمديّ الصاحب بدر الدين : جعفر بن محمد .

الآمديّ أبو عليّ : الحسين بن سعد ، وموفّق الدين عليّ بن محمد بن

٩ عليّ .

الآمر بأحكام الله : خليفة مصر اسمه منصور بن أحمد .

ابن أمسينا : اسمه محمد بن أحمد .

(٤٣١١) أخو نور الدين الشهيد

١٢ أمير ميران بن زَنْكي أخو نور الدين ، أصابه على بانياس سهمٌ في عينه فقتله . وكان نور الدين لمّا مرض كاتبَ أميرُ ميران الأمراء ، فلمّا عوفي نور

١٥ الدين سار إليه وأخذ منه حرّان وطرده . فمضى إلى صاحب الروم ، وجيّش الجيوش في سنة تسع وخمسين وانضمّ إليه خلقٌ كثير . وكان نور الدين نازلاً على رأس الماء ، فالتقوا فكسره نور الدين ، وقُتل أخو مجد الدين ابن الداية ،

---

١١ ابن أمسينا ، انظر ج ٢ ص ١٠٩ ، رقم ٤٣٩ .

٤٣١١ مأخوذ من مرآة الزمان ٨/٢٥٢ ؛ وقارن بذيل تأريخ دمشق لابن القلانسي ، الفهارس ، والنجوم الزاهرة ٥/٣٦٧ وشذرات الذهب ٤/١٨٨ .

Certifi
Kodak Color Control Patches
© Kodak, 2007 TM Kodak
Blue Cyan Green Yellow Red Magenta White 3/Color Black
Certifi

وذهب عسكر نور الدين ورجع إلى حصن كيفا مستجيراً . — ويقال : إنّه شُفِع فيه إلى نور الدين فقبل الشفاعة فيه . كذا ذكره سبط ابن الجوزيّ . — وقال الشيخ شمس الدين : إنّ أمير ميران توفي في الواقعة . والله أعلم ! وذلك سنة ستّين وخمسمائة .

(٤٣١٢) بنت المعتصم بن صمادح

أمّ الكرم بنت محمد بن معن بن صُمادح التُّجيبيّة ، هي ابنة المعتصم محمّد ابن صُمادح ، وقد تقدّم ذكر والدها في المحمّدين ، وذُكر جماعة من بيتها في أماكن [من هذا الكتاب . ذكر الحجاريّ أن أباها اعتنى بتأديبها لما رآه من ذكائها حتى نظمت الشعر والموشّحات . وعشقت الفتى المشهور بالشعّار ، وقالت فيه (من السريع) :

١٥٥ب

يا مَعْشَرَ الناس ألا فاعْجَبوا ... ممّا جَنَتْه لوعةُ الحبِّ
لولاه لم ينزل ببدر الدُّجى ... من أفقه العُلويّ للتُّرْبِ
حُبّي لمن أهواه لو أنّه ... فارقني تابعه قلبي

وقالت فيه (من الطويل) :

ألا ليت شعري هل سبيلٌ لخلوةٍ ... يُنَزَّه عنها سمعُ كلّ مُراقبِ
ويا عجباً أشتاقُ خلوة من غدا ... ومثواه ما بين الحشا والترائبِ

٣ ان أمير : ابن أمير ، الأصل .
١٣ حبي لمن ، الأصل : حسبي بمن ، المغرب ٢/٢٠٣ ، ١ || فارقني ، المغرب : فارقه ، الأصل .
١٦ اشتاق ، المغرب ٢/٢٠٣ ، ٤ : اشفاق ، الأصل .

٧ والدها ، راجع جـ ٥ ص ٤٥ ، رقم ٢٠٣٠ .
٤٣١٢ مأخوذ من المغرب لابن سعيد ٢/٢٠٢ ، رقم ٤٨٧ .

Certifi
Kodak Color Control Patches
© Kodak, 2007 TM Kodak
Blue Cyan Green Yellow Red Magenta White 3/Color Black
Certifi

آمنة

(٤٣١٣)

٣ آمنة بنت رُقيش ، ذكرها ابن إسحاق في من هاجر من نساء بني غنم ابن دودان . وذكرها الطبريّ في من هاجر وبايع قديماً . وذكرها الواقديّ وزاد أنّها أخت يزيد بن رُقيش .

٦ (٤٣١٤)

آمنة بنت الأرقم ، ذكر أبو أحمد الحاكم بسنده إلى أبي السائب المخزوميّ عن جدّته آمنة بنت الأرقم أنّ النبيّ صلّى الله عليه وسلّم أقطع لها بئراً ببطن ٩ العقيق وكانت تسمّى بئر آمنة ، وبارك لها فيها . وكانت إحدى المهاجرات .

(٤٣١٥)

آمنة بنت إبراهيم بن عليّ بن أحمد بن فضل ، الشيخة الصالحة ١٢ أمّ محمد، |بنت تقيّ الدين الواسطيّ . سمعت من ابن عبد الدائم، وأجازت لي ١٥٦أ في سنة تسع وعشرين وسبعمائة بدمشق ، وكتب عنها عبد الله بن المحبّ .

٤٣١٣ راجع السيرة النبوية ٣١٧ ، ١٥ .
٤٣١٤ قارن بالإصابة لابن حجر ٤/٢١٩ .
٤٣١٥ قارن بالدرر الكامنة ، رقم ١٠٧٤ .

أمة

(٤٣١٦) ابنة الناصح

أمة الكريم ابنة الناصح عبد الرحمان بن نجم الحنبليّ ، امرأة جليلة كاتبة فاضلة شيخة رباط بلدق ، سمعتْ من أبيها . كتب عنها ابن الخبّاز والبرزاليّ ، وسمعت بإربل صحيح البخاريّ . تيك أختها باسمها ، فإنّ هذه صُغرى عن ذلك (؟) . توفّيت سنة تسع وسبعين وستّمائة .

(٤٣١٧) بنت المحامليّ

أمة الواحد بنت القاضي أبي عبد الله الحسين بن إسماعيل المحامليّ ، روت عن أبيها وإسماعيل الورّاق وعبد الغافر بن سلامة وحفظت القرآن وتفقّهت للشافعيّ وعرفت الفرائض ومسائل الدَّور والعربيّة وغير ذلك من العلوم الإسلاميّة ، وروى عنها الحسن بن عبد الله الخلاّل وغيره . وهي أمّ القاضي أبي الحسين محمد بن أحمد بن القاسم المحامليّ ، واسمها سُتيتة . وقال البَرْقانيّ : كانت تحتي مع أبي عليّ ابن أبي هريرة ، وتوفّيت في شهر رمضان سنة سبع وسبعين وثلاثمائة .

* * *

٣ نجم ، شذرات الذهب ٥/١٦٤ ، ٢١ والعبر للذهبي ٥/١٣٨ ، ١٢ وذيل طبقات الحنابلة ٢/ ١٦١٩٣ : بخثم ، الأصل .

٥ – ٦ تيك . . . ذلك ، كذا في الأصل .

٤٣١٧ لعله مأخوذ من تاريخ بغداد ١٤/٤٤٢ ، رقم ٧٨٢٠ ، وقارن بالمنتظم ٧/١٣٨ .

Certifi
Kodak Color Control Patches
Blue Cyan Green Yellow Red Magenta White 3/Color Black
Certifi

أمة العزيز بنت جعفر، هي زُبيدة زوجة الرشيد هارون. يأتي ذكرها إن شاء الله تعالى في حرف الزاي، فليُطلب هناك.

الألقاب

ابن أميرك الحازميّ: اسمه محمد بن عمر. ١٥٦ب

أمير الكلام: عبد الملك بن محمد.

أمير الجيوش صاحب السويقة: اسمه بدر.

أميرك الكاتب: أحمد بن يحيى.

أمين الدولة ابن التلميذ: اسمه هبة الله بن صاعد.

أمين الدولة الصاحب السامريّ: أبو الحسن ابن غزّال.

أمين الملك: اسمه عبد الله وهو الصاحب أمين الدين.

الأمين أمير المؤمنين العباسيّ: محمد بن هارون.

أمين الدين الخلويّ الكاتب: اسمه عبد المحسن بن حمّود.

الأمين الإربليّ: القاسم بن أبي بكر.

الأميوطيّ: إبراهيم بن يحيى.

---

٤ محمد بن عمر، راجع ج ٤ ص ٢٤١، رقم ١٧٧١.

٧ أحمد بن يحيى، راجع ج ٨ ص ٢٥١، رقم ٣٦٩٠.

١١ محمد بن هارون، راجع ج ٥ ص ١٣٥، رقم ٢١٤٩.

١٤ إبراهيم بن يحيى، راجع ج ٦ ص ١٦٧، رقم ٢٦١٧.

Certifi
Kodak Color Control Patches
© Kodak, 2007 TM Kodak
Blue Cyan Green Yellow Red Magenta White 3/Color Black
Certifi

أميمة

(٤٣١٨) الصحابيّة

أميمة بنت خلف بن أسعد بن عامر الخزاعيّة زوجُ خالد بن سعيد بن العاص بن أميّة ، هاجرت إلى أرض الحبشة وولدت هناك سعيد بن خالد . ويقال فيها هُميمة ، وقيل : أُمينة . وذلك تصحيف .

(٤٣١٩) الصحابيّة

أميمة بنت رُقيقة ، أمّها رُقيقة بنت خُويلد بن أسد بن عبد العُزّى ، أخت خديجة زوج النبيّ صلى الله عليه وسلّم ، روى عنها محمد بن المُنكدر وابنتها حُكيمة بنت أميمة .

(٤٣٢٠) الصحابيّة

أميمة بنت النجّار الأنصاريّة ، حديثها عند ابن جُريج عن حُكيمة بنت أبي حكيم عن أمّها أميمة أنّ أزواج النبيّ صلى الله عليه وسلّم كان لهنّ عصائب كان فيها الورس والزعفران فيغطّين بهنّ أسافل رؤوسهنّ قبل أن يُحرمْنَ ثمّ يُحرمن . كذلك جعل العقيليّ هذا الحديث لأميمة بنت |

١٤ يحرمن : تحرمن ، الأصل .

٤٣١٨ مأخوذة من كتاب الاستيعاب ، رقم ٣٢٤٠ .
٤٣١٩ مأخوذة من كتاب الاستيعاب ، رقم ٣٢٤١ .
٤٣٢٠ مأخوذة من كتاب الاستيعاب ، رقم ٣٢٤٢ .

Certifi
Kodak Color Control Patches
© Kodak, 2007 TM: Kodak
Blue Cyan Green Yellow Red Magenta White 3/Color Black
Certifi

النجّار . قال ابن عبد البرّ : وأنا أظنّه لأميمة بنت رقيقة بدليل حديث حجّاج ١٥٧أ
عن ابن جريج عن حكيمة بنت أميمة بنت رقيقة عن أمّها قالت : كان
٣ لرسول الله صلى الله عليه وسلّم قدح من عيدان يبول فيه . ذكره أبو داود
عن محمد بن عيسى عن حجّاج .

(٤٣٢١) الصحابيّة

٦ أميمة بنت قيس بن عبد الله الأسديّ — أسد خزيمة — ، كانت مع أمّ
حبيبة بنت أبي سفيان بأرض الحبشة ، وكان أبوها وأمّها بركة ظئرين لأمّ
حبيبة ولزوجها عبيد الله بن جحش . ذكرها ابن إسحاق .

(٤٣٢٢) الأنصاريّة ٩

أميمة بنت بشر الأنصاريّة الأوسيّة كانت <تحت> ثابت بن
الدحداحة ، فنفرت منه — وهو يومئذ كافر — إلى رسول الله صلى الله
١٢ عليه وسلّم ، فزوّجها رسول الله صلى الله عليه وسلّم سهل بن حُنَيف
فولدت له عبد الله . ذكرها الطبريّ في التفسير .

---

١٠ تحت ثابت بن الدحداحة ، تفسير الطبري ٢٨/٤٧ ، ٣٠ : ثابت (وقبله بياض) ، الأصل .

٤٣٢١ قارن بطبقات ابن سعد ٨/١٧٩ والإصابة ٤/٢٣٩ .
٤٣٢٢ قارن بالإصابة ٤/٢٤٣ و ١/٣٢٦ ، ١٥ .
١٣ الطبري في التفسير . انظر التفسير (بولاق ١٣٢٩) ٢٨/٤٧ ، والخ .

Certifi
Kodak Color Control Patches
Blue Cyan Green Yellow Red Magenta White 3/Color Black
Certifi

(٤٣٢٣) مولاة رسول الله صلى الله عليه وسلم

أُميمة مولاة رسول الله صلى الله عليه وسلّم . روى عنها جُبَير بن نفير الحضرميّ . حديثها عند أهل الشأم .

أمية

(٤٣٢٤) التميميّ

أميّة بن أبي عبيدة بن همام بن الحارث بن بكر – ينتهي إلى زيد بن مناة بن تميم – التميميّ الحنظليّ ، حليف لبني نوفل بن عبد مناف ، والد يعلى بن أميّة الذي يقال له يعلى بن مُنْيَة – وهي أمّه وأميّة أبوه –، ولابنه يعلى أيضاً صحبة وصحبة ابنه أشهَرُ . قدم أميّة مع ابنه يعلى على النبيّ ١٥٧ب صلى الله عليه وسلّم | فقال : يا رسول الله بايِعْنا على الهجرة . فقال : لا هجرةَ بعد الفتح ! وكانا قدما عليه بعد الفتح .

(٤٣٢٥) الضمريّ

أميّة بن خُوَيلد الضَّمريّ والد عمرو بن أميّة ، حجازيّ له صحبة ، ولابنه عمرو صحبة وصحبة ابنه أشهر . روى حديث أميّة إبراهيمُ بن إسماعيل بن مجمّع عن جعفر بن عمرو بن أميّة عن أبيه عن جدّه أنّ رسول الله صلى الله عليه وسلّم بعثه عيناً وحده . . . وذكر الحديث .

٤٣٢٣ مأخوذ من كتاب الاستيعاب ، رقم ٣٢٤٣ .

٤٣٢٤ مأخوذ من كتاب الاستيعاب ، رقم ٧٤ .

٤٣٢٥ مأخوذ من كتاب الاستيعاب ، رقم ٧٥ .

(٤٣٢٦) الخزاعيّ

أميّة بن مَخْشيّ الخزاعيّ أبو عبد الله ، له صحبة . روى عنه المثنّى ابن عبد الرحمان بن مَخْشيّ وهو ابن أخيه . له حديث واحد في التسمية على الأكل .

(٤٣٢٧) الصحابيّ

أميّة بن خالد ، روى عن النبيّ صلى الله عليه وسلّم أنّه كان يستفتح بصعاليك المهاجرين . روى عنه أبو إسحاق السَّبيعيّ . قال ابن عبد البرّ : لا تصحّ عندي صحبتُه والحديث مرسل ، ويقال : إنّه أميّة بن عبد الله بن خالد بن أسيد ، كذا قال الثوريّ وقيس بن الربيع .

(٤٣٢٨) الكنانيّ

أميّة بن الأشكر ، هو من كنانة من بني ليث ، صحابيّ شاعر مخضرم، من سادات قومه . كان له ولد اسمه كِلاب هاجر في أيّام عمر بن الخطّاب رضي الله عنه إلى المدينة فأقام بها مدّة ، ثمّ لقي ذات يوم طلحة والزبير فسألهما : أيّ الأعمال أفضل ؟ فقالا : الجهاد ! فسأل عمر رضي الله عنه

١١ الأشكر ، الأصل والاستيعاب ١/١٠٧ ، ٩ ؛ الأسكر ، الأغاني ١٨/١٥٩ والإصابة ١/٧٨ والمعمرون ٨٥ ، ١٥ .

٤٣٢٦ مأخوذة من كتاب الاستيعاب ، رقم ٧٧ .

٤٣٢٧ مأخوذة من كتاب الاستيعاب ، رقم ٧٩ .

٤٣٢٨ مأخوذة من الأغاني ١٨ / ١١٥٩وقارن بنكت الهميان ١٢١ وكتاب الاستيعاب ، رقم ٧٨ ، والإصابة ١/٧٨ والمعمرين ٨٥ – ٨٧ وخزانة الأدب ٢/٥٠٥ .

Certifi
Kodak Color Control Patches
© Kodak, 2007 TM Kodak
Blue Cyan Green Yellow Red Magenta White 3/Color Black
Certifi

فأغزاه في جيش . وكان أبوه قد كبر وضعف ، فلمّا طالت غيبته قال (من الوافر) :

لِمَنّ شيخان قد نشدا كلابا ... كتابَ الله ؟ لو قبل الكتابا !
أُناديه فيعرض في إباء ... فلا ، وأبي كلاب ، ما أصابا
أتاه مهاجران تكنّفاه ... ففارق شيخَه خطأً وخابا
تركتَ أباك مُرْعشةً يداه ... وأمّك ما تُسيغ لها شرابا
وإنّك والتماسَ الأجر بعدي ... كباغي الماء يتّبع السرابا

فبلغت أبياتُه عمرَ رضي الله عنه فلم يردد كلاباً ، وطال مقامه فخلط جزعاً عليه . ثمّ إنّه أتاه يوماً وهو في مسجد رسول الله صلى الله عليه وسلّم وحوله المهاجرون والأنصار ، فوقف عليه وأنشأ يقول (من الوافر) :

أعاذِلَ قد عذلتِ بغير قدر ... ولا تدرين ، عاذِلَ ، ما ألاقي
فإمّا كنتِ عاذلتي فردّي ... كلاباً إذ توجّه للعراقِ
ولم أقْضِ اللُّبانة من كلاب ... غداةَ غدٍ وآذَن بالفراقِ
فتى الفتيان في يُسرٍ وعُسرٍ ... شديدُ الركن في يوم التلاقي
ولا ، وأبيك ، ما باليتَ وجدي ... ولا شفقي عليك ولا اشتياقي
وإبقائي عليك إذا شتونا ... وضمّك تحت نحري واعتناقي
فلو فلق الفؤادَ شديدُ وجدٍ ... لهمّ سوادُ قلبي بانفلاقِ
سأستعدي على الفاروق ربّاً ... له دَفْعُ الحَجيج إلى سياقِ

٥ غايا ، الأصل والمعربون ٨٦ ، ٥ : طايا ، الأغاني ١٨/١٥٧ ، ١٢ .
١٥ شفقي ، الأصل : شغفي ، نكت الهميان للصفدي ١٣١ ، ٩ .
١٦ إبقائي ، الأصل : إبقادي ، نكت الهميان ١٣١ ، ١٠ .
١٨ دفع ، الأصل : رفع ، المعربون ٨٦ ، ١٣ : عمه ، نكت الهميان ١٣١ ، ١٢ ‖ سياق ، الأصل : بساق ، نكت الهميان والمعربون .

Certifi
Kodak Color Control Patches
© Kodak, 2007 TM Kodak
Blue Cyan Green Yellow Red Magenta White 3/Color Black
Certifi

وأدعو الله مجتهداً عليه يبطن الأخشَبَيْن إلى دُفاق
إنِ الفاروقُ لم يردُدْ كلاباً إلى شيخين هامُهما زَواقِ

فبكى عمر رضي الله عنه ، وأمر بردّ كلاب إلى المدينة . فلمّا قدم دخل إليه فقال : ما بلغ من بِرّك بأبيك ؟ فقال : كنت أوثره وأكفيه أمره وكنت | أعتمد إذا أردتُ أن أحلب له أغزر ناقة في إبله وأسمنها فأُريحها ١٥٨ ب وأتركها حتى تستقرّ ثمّ أغسل أخلافها حتى تبرد ثم أحتلبُ له فأسقيه . فبعث عمر رضي الله عنه إلى أبيه مَن جاء به وأدخله وقد ضعُف بصره وانحنى ، فقال : يا أبا كلاب ، كيف أنت ؟ فقال : كما ترى ، يا أمير المؤمنين . فقال : هل من حاجة ؟ فقال : كنت أشتهي أن أرى كلاباً فأشمّه شمّة وأضمّه ضمّة قبل أن أموت . فبكى عمر وقال : ستبلغ في هذا ما تحبّ إن شاء الله تعالى ! ثم أمر كلاباً أن يحتلب لأبيه ناقةً كما كان يفعل ويبعث إلى أبيه ففعل ، فناوله عمر الإناء وقال : دونك ، يا أبا كلاب ! فلمّا أخذه وأدناه إلى فمه قال : لعَمْرُ الله يا أمير المؤمنين ، إنّي لأشمُّ رائحة كلاب من هذا الإناء ! فبكى عمر وقال : هذا كلابٌ حاضر عندك ! فنهض إليه وقبّله ، وجعل عمر يبكي ومن حضره . فقال لكلاب : الزمْ أبويك ! وأمر له بعطائه وأمره بالانصراف ، فلزمهما إلى أن ماتا .

١ مجتهداً ، الأصل : محتسباً ، نكت الهميان ١٢١، ١٣٠ || دفاق ، الأغاني ١٨/١٥٧، ٢٩٠ ونكت الهميان : دفاق ، الأصل .
٤ أوثره ، الأصل ونكت الهميان ١٢١ ، ١٦ : أدثره ، الأغاني ١٨/١٥٨ ، ١ .
٦ احتلب ، الأصل : أحلب ، نكت الهميان ١٢١ ، ١٨ .
١٠ في هذا ، الأصل ونكت الهميان ١٢٢ ، ١ : من هذا ، الأغاني ١٨/١٥٨ ، ٥ .
١٤ حاضر ، الأصل : حاضراً ، الأغاني ١٨/١٥٨ ، ٨ : — ، نكت الهميان ١٢٢ ، ٤ .

Certifi
Kodak Color Control Patches
© Kodak, 2007 TM Kodak
Blue Cyan Green Yellow Red Magenta White 3/Color Black
Certifi

(٤٣٢٩)

أميّة ابن أبي أميّة عمرو ، هو أبو محمد ابن أميّة وقد تقدّم ذكره في المحمّدين . كان أميّة المذكور يكتب للمهديّ على بيت المال ، وكان إليه ختم الكتب بحضرته وكان يأنس به لأدبه وفضله ومكانه من ولائه ، فزامله أربع دفعات حجّها في ابتدائه ورجوعه .

(٤٣٣٠)

أميّة ابن أبي الصلت ، واسم أبي الصلت عبد الله بن أبي ربيعة بن عوف من ثقيف . كان أبوه شاعراً ، وهو القائل من قصيدة يمدح ابن جدعان (من الكامل) :

١٥٩ أ قومي ثقيفٌ إن سألتَ وأسرتي وبهمْ أدافع رُكن مَن عاداني
قومٌ إذا نزل الغريبُ بدارهم ردّوه ربَّ صواهلٍ وقيانِ
لا ينكثون الأرضَ عند سؤالهم لتطلّب العِلاّت بالعيدانِ

اتّفق العلماء على أنّه أشعر ثقيف . كان قد نظر في الكتب ولبس المسوح تعبّداً وشكّ في الأوثان والتمس الدين وطمع في النبوّة . فلمّا ظهر النبيّ صلى الله عليه وسلّم قيل له : هذا الذي كنت تسرّب وتقول فيه . فحسده عدوّ الله وقال : إنّما كنت أرجو أن أكونه ! فأنزل الله تعالى فيه ﴿واتْلُ

١٢ لتطلب ، الأصل : لتلس ، الأغاني ٤/١٢٠ ، ١٢ .
١٥ تسرّب ، الأصل : تسرّيث ، الأغاني ٤/١٢٢ ، ١١ || تقول ، الأغاني : يقول ، الأصل .

٢ محمد بن أمية ، انظر ج ٢ ص ٢٢٩ ، رقم ٦٢٧ .
٤٣٣٠ مأخوذة من الأغاني ٤/١٢٠ .

Certifi
Kodak Color Control Patches
© Kodak, 2007 TM: Kodak
Blue Cyan Green Yellow Red Magenta White 3/Color Black
Certifi

عليهم نَبَأَ الذي آتيناهُ آياتِنا فانْسَلَخَ منها ﴾ [٧/١٧٥] . وكان يحرّض قريشاً بعد وقعة بدر ، ورثى قتلى بدر بقصيدة منها (من الكامل) :

٣ ماذا ببدر والعقنْقَلِ من مرازبةٍ جحاجحْ

ونهى النبيّ صلّى الله عليه وسلّم أن تروى .

عن الزهريّ قال : خرج أميّة في نفر فنزلوا ، فأمّ أميّةُ وجهاً وصعد في كثيب ، فرُفِعت له كنيسة فانتهى إليها ، فإذا شيخٌ جالس فقال لأميّة ٦ حين رآه : إنّك لمتبوع ، فمن أين يأتيك ؟ قال : من شِقّي الأيسر . قال : فأي الثياب أحبّ إليك أن يلقاك فيها ؟ قال : السواد . قال : كدتَ والله أن تكون نبيّ العرب ولست به ، هذا خاطِر من الجنّ وليس بملَك ، وإنّ نبيّ العرب صلى الله عليه صاحب هذا الأمر يأتيه من شقّه الأيمن وأحبّ ٩ الثياب إليه < أن يلقاه > فيها البياض .

عن عبد الرحمان بن أبي حمّاد قال : كان أميّة جالساً فمرّت به غنم فثغتْ منها شاة، فقال للقوم : هل تدرون ما قالت الشاة ؟ قالوا : لا . قال : إنّها قالت لسَخْلتها : مُرّي لا يأكلك الذئب كما أكل أختك عامَ أوّلَ | في ١٥٩ب ١٥ هذا الموضع، فقام بعض القوم إلى الراعي فاستخبره . فكان الأمر كما قال .

عن ابن الأعرابيّ قال : خرج ركبٌ من ثقيف إلى الشأم وفيهم أميّة ، فلمّا قفلوا راجعين نزلوا منزلاً إذ أقبلت عظاية حتى دَنَتْ منهم ، فحصبها ١٨ بعضهم بشيء في وجهها فرجعت ، وكفّتوا سُفْرَتهم ثمّ قاموا يرحلون ممسين ، فطلعت عجوز وراء كثيب مقابل لهم تتوكّأ على عصاً فقالت

---

١١ < أن يلقاه > ، انظر الأغاني ٤/١٢٤ ، ٦ .

١٩ عصاً : عصى ، الأصل .

---

٣ راجع السيرة النبوية ٥٣١ ، ١٠ وأنساب الأشراف للبلاذري ١/٣٠٦ (تحقيق حميد الله) .

لهم : ما منعكم أن تطعموا رحيمة الجارية اليتيمة التي جاءتكم عُتيمةَ ؟ ! قالوا : وما أنتِ ؟ قالت : أنا أمّ العوّام . أتيت منذ أعوام ، أما وربّ العباد ، لتفترقنّ في البلاد ! ثمّ ضربت بعصاها الأرضَ ، ثمّ قالت : أطيلي إيابَهم وفتّري ركابهم ! فوثبت الإبلُ كأنّ على كلّ بعير شيطاناً لم يُملك منها شيء حتّى افترقت في الوادي فجمعوها من آخر النهار ومن غد . فلمّا أناخوها ليُرحلوها طلعت العجوز فضربت بعصاها الأرض وقالت كقولها ففعلت الإبل كفعلها ، فلم تجمع إلى الغد عشيّةً . فلمّا أناخوها ليرحلوها خرجت العجوز ففعلت كفعلها في اليومين ونفرت الإبل . فقالوا لأميّة : أين ما كنتَ تُخبرنا به عن نفسك ؟ فقال : اذهبوا أنتم في طلب الإبل ودعوني ! فتوجّه إلى الكثيب الذي كانت تأتي منه العجوز حتّى علاه وهبط منه إلى وادٍ ، فإذا فيه كنيسة وقناديل ، وإذا رجلٌ مضطجع مُعْرِض على بابها وإذا رجل آخر جالس أبيض الرأس واللحية ، فلمّا رأى أميّة قال : إنّك لمتبوع ، فمن أين يأتيك صاحبك ؟ قال : من أذني اليُسرى . قال : فأيّ الثياب يأمرك ؟ قال : بالسواد . قال : هذا من الجنّ ، كدتَ أن تكونَه ، إنّ صاحب النبوّة صلى الله عليه يأتيه صاحبه من قبل أذنه اليمنى ويأمره بلبس البياض ، فما حاجتك ؟ فحدّثه حديث العجوز . قال : صدقت ، هي امرأةٌ | ١٦٠ يهوديّة من الجنّ هلك زوجها منذ أعوام ، وإنّها لن تزال تفعل ذلك بكم حتّى تهلككم إن استطاعت . قال أميّة : وما الحيلة ؟ قال : اجمعوا ظهركم !

١ رحيمة ، في الأصل وفي مخطوطة واحدة للأغاني : رجيمة ، في المخطوطات الأخرى .
٢ ما أنت ، الأصل : من أنت ، الأغاني ٤/١٢٦ ، ٢ || أتيت ، الأصل : إيت ، الأغاني ٤/١٢٦ ، ٣ .
٣ أطيلي ، الأصل : بطئي ، الأغاني ٤/١٢٦ ، ٤ .
٤ من آخر النهار ومن غد ، الأصل : في آخر النهار من الغد ، الأغاني ٤/١٢٦ ، ٥ .
١١ معرض ، الأصل : معترض ، الأغاني ٤/١٢٦ ، ١١ .

Certifi
Kodak Color Control Patches
© Kodak, 2007 TM Kodak
Blue Cyan Green Yellow Red Magenta White 3/Color Black
Certifi

فإذا جاءتكم ففعلت كما < كانت > تفعل فقولوا لها : سبعٌ من فوق سبع ، باسمك اللّهم ! فلن تضرّكم . فرجع أميّة إليهم وقد جمعوا الظهر ، فلمّا أقبلت قال لها ما أمره الشيخ فلم تضرّهم ، فلمّا رأت الإبل لم تتحرّك قالت : قد عرفت صاحبكم ، ليبيضّنّ أعلاه وليسودنّ أسفله ! فأصبح أميّةُ وقد برَص في عذاره واسودّ أسفله . فلمّا قدموا مكّة ذكروا لهم هذا الحديث ، فكان ذلك أوّل ما كتب أهل مكّة في كتبهم « باسمك اللّهم » .

عن ثابت بن الزبير قال : لمّا مرض المرضَ الذي مات فيه جعل يقول : قد دنا أجلي وهذه المرضة منيّتي ، وأنا أعلم أن الحنيفيّة حقّ ولكنّ الشكّ تداخلني في محمد . فلمّا دنتْ وفاته أُغمي عليه قليلاً ثمّ أفاق وهو يقول : لبّيكما لبّيكما ، ها أنذا لديكما ، لا مالٌ لي يفديني ، ولا عشيرةٌ تنجيني ثمّ أُغمي عليه بعد ساعة حتّى ظنّ من حضره من أهله أنّه قد قضى ، ثمّ أفاق وهو يقول : لبّيكما لبّيكما ، ها أنذا لديكما ، لا بريء فأعتذرُ ، ولا قويّ فأنتصرُ . ثمّ إنّه بقي يحدّث من حضر ساعةً ، ثمّ أُغمي عليه مثلَ المرّتين حتّى يئسوا منه ، فأفاق وهو يقول : لبّيكما لبّيكما ، ها أنذا لديكما (من الرجز) :

إن تغفرِ اللّهمّ تغفرْ جمّا وأيُّ عبدٍ لك لا ألمّا

ثم قضى نَحْبَه .

وقيل : إنّ أميّة بينا هو يشرب مع إخوانٍ له في قصر بالطائف إذ سقط غراب على شُرْفة القصر فنعب نعبةً ، فقال : بفيك الكثكث ! — وهو التراب — فقال له أصحابه : ما يقول ؟ قال : يقول : إنّك إذا شربت الكأس

١ < كانت > ، الأغاني ٤/١٢٦ ، ١٨ || سبع من فوق سبع ، الأصل : سبع من فوق وسبع من أسفل ، الأغاني ٤/١٢٦ ، ١٨ — ١٢٧ ، ١ .
٩ تداخلني ، الأصل : يداخلني ، الأغاني ٤/١٣١ ، ١٠ .

Certifi
Kodak Color Control Patches
© Kodak, 2007 TM Kodak
Blue Cyan Green Yellow Red Magenta White 3/Color Black
Certifi

التي بيدك مُتّ ، فقلت : يفيك الكتكث ! ثم نعب أخرى . فقال أميّة :
١٦٠ب بحقّ ذلك ! فقال أصحابه : | ما يقول ؟ قال : زعم أنّه يقع على هذه المزبلة
فيستثير عظماً فيلعه فيشجى به فيموت ، فقلت : بحقّ ذلك ! فوقع الغراب ٣
فأثار العظم وابتلعه فمات ، فانكسر أميّة ووضع الكأس التي بيده وتغيّر
لونه فقال له أصحابه : ما أكثر ما سمعنا مثل هذا منك باطلاً ! فألحّوا عليه
حتى شرب الكأس، فمال في شقّ وأغمي عليه ثمّ أفاق فقال : لا بريء فأعتذر ٦
ولا قويّ فأنتصر . ثمّ خرجت نفسه .

ومن شعره (من الخفيف) :

كلّ عيشٍ وإن تطاول يوماً صائرٌ مرّةً إلى أن يزولا ٩
ليتني كنت قبلما قد بدا لي في قنان الجبال أرْعى الوعولا
اجعلِ الموت نصْب عينك واحذرْ غَوْلةَ الدهر إنّ للدهر غولا

ولما أنشد النبيّ صلى الله عليه وسلّم قول أميّة (من البسيط) : ١٢

الحمد لله مُمسانا ومُصْبَحَنا بالخير صبّحنا ربّي ومَسّانا
ربّ الحنيفة لم تنصبْ خوانمُها مملوءة طبّق الآفاقَ سلطانا
ألا نبيّ لنا منّا يُخبِّرنا ما بعد غايتنا مِن راس مَحيانا ١٥
بينا يربّيّتنا آباؤنا هلكوا وبينما نقتني الأولاد أفنانا
وقد علمْنا لوَانّ العلمَ ينفعنا أنْ سوف يلحق أُخرانا لأُولانا

فقال النبيّ صلى الله عليه وسلّم : إن كاد أميّةُ ليُسلم ! ١٨

١ نعب ، الأغاني ٤/١٣٣ ، ٤ : بغب ، الأصل .
٢ بحق ذلك ، الأصل : نحو ذلك ، الأغاني ٤/١٣٣ ، ٤ .
٩ يوماً صائر مرة ، الأصل : دهراً منتهي أمره ، الأغاني ٤/١٣٢ ، ١١ .
١١ عينك ، الأصل ومخطوطة من مخطوطات الأغاني : عينيك ، في المخطوطات الأخرى .
١٤ تنصب : نصبت ، الأصل : لم تنفد خزائنها ، الديوان (تحقيق Schulthess) ٤٦ .
١٨ كاد ، الأغاني ٤/١٢٩ ، ١٣ : كان ، الأصل .

Certifi
Kodak Color Control Patches
© Kodak, 2007 TM Kodak
Blue Cyan Green Yellow Red Magenta White 3/Color Black
Certifi

وعتب على ابنٍ له فأنشأ يقول (من الطويل) :

غذَوتُك مولوداً وعُلتك يافعاً ... تُعَلّ بما أجني عليك وتُنْهلُ
إذا ليلةٌ نابتك بالشكو لم أبِتْ ... لشكْوك إلاّ ساهراً أتململُ
كأنّي أنا المطروق دونك بالذي ... طُرقْتَ به دوني فعيناي تهملُ
تخاف الردى نفسي عليك وإنّها ... لتعلم أنّ الموت وقتٌ مؤجّلُ
فلمّا بلغْتَ السنّ والغاية التي ... إليها مدى ما كنتُ فيك أؤمّلُ
جعلتَ جزائي غِلْظةً وفظاظةً ... كأنّك أنت المنعِم المتفضّلُ
فليتك إذ لم ترْعَ حقّ أبوّتي ... فعلتَ كما الجار المجاور يفعلُ

ومات أميّة بعد فتح حُنين . كذا قال المرزُبانيّ في « المعجم » .

(٤٣٣١) العمريّ

أميّة بن أبي عائذ العَمْريّ ، أحد بني عمرو بن الحارث بن تميم بن سعد بن هذيل ، من شعراء الدولة الأمويّة وله في عبد الملك وعبد العزيز ابني مروان قصائد مشهورة . ووفد إلى مصر قاصداً عبد العزيز ، ومدحه بقصيدته التي أوّلها (من المتقارب) :

ألا إنّ قلبي مع الظاعنينا ... حزين فمن ذا يعزّي الحزينا ؟
فيا لك من روعةٍ يوم بانوا ... بمن كنت أحسِب أن لا يبينا

منها في المديح (من المتقارب) :

تسير بمدْحيَ عبد العزيـ ... ـز رُكبانُ مكّةَ والمُنجدونا

١٦ يوم بانوا بين ، الأغاني ٢٠/١١٥ ، ٢٨ : يوم بان من ، الأصل .

٤٣٣١ مأخوذة من الأغاني ٢٠/١١٥ .

مجبَّرةٌ من صريح الكلا م ليس كما لَصَّق المُحدثونا
وكان امرءاً سيِّداً ماجداً يصفّي العتيق وينفي الهجينا

وطال مقامه عند عبد العزيز وكان يأنس به ووصله صلاتٍ سنيّة . فتشوّق إلى البادية وإلى أهله فقال لعبد العزيز (من الطويل) :

متى راكبٌ من أهل مصرَ وأهله بمكة من مصرَ العشيّة راجعُ ؟
١٦١ب بلى إنّها قد تقطع الخرْق ضُمَّرٌ تبارى السُّرى والمعسفون الزعازعُ
متى ما يجوزها ابن مروان تعترف بلادَ سليمى وهي خوصاء ظالعُ
وباتت تؤمّ الدار من كل جانبٍ لتخرجَ فاستدَّت عليها المصارعُ
فلمّا رأت أن لا خروج وإنّما لها مِن هواها ما تجنّ الأضالعُ
تمطّتْ بمجدولٍ سبَطرٍ وطالعت وماذا من اللوح اليماني تُطالعُ

فقال له عبد العزيز : اشتقت والله إلى أهلك يا أميّة . فقال : لعمرُ الله أيّها الأمير ! فوصله وأذن له .

(٤٣٣٢)

أميّة بن عمرو — وقيل : ابن أبي أميّة بن عمرو — مولى هشام بن عبد الملك ، كان جدّهم ينشد هشاماً أشعار الشعراء بتطريب على إنشاد الشاميّين

١ لصق ، الأصل : لفق ، الأغاني ٢٠/١١٦ ، ٦ .
٢ ينفي ، الأغاني ٢٠/١١٦ ، ٧ ؛ يبقي ، الأصل .
٦ والمعسفون ، الأغاني ٢٠/١١٦ ، ١١ ؛ والمسطون ، الأصل .
٧ يجوزها ، يجوّزها : الأصل ؛ تجزها ، الأغاني ٢٠/ ١١٦ ، ١٢ || تعترف ، الأصل ؛ تعرف ، الأغاني .
١٠ بمجدول سبطر ، الأصل : بمجد سبطري ، الأغاني ٢٠/ ١١٦ ، ١٥ .

٤٣٣٢ قارن بكتاب نسب قريش للزبيري ١٨٢ .

ليتشاغل به عن الغناء ، وأصلهم الشأم ثمّ نزلوا البصرة ، وأميّة من أهل بيت ظرف وشعر وكتبة وهو شيخ أهل بيته وأوّلُ من قال الشعر منهم . وكان انقطاعهم إلى آل الربيع الحاجب وقد قال الشعرَ مِن أولاده لصُلبه وأولادهم جماعةٌ يكثُر عددهم . وأميّة هو القائل لزوجته (من الطويل) :

ووجه كوجه الغُول فيه سماجة مقوّهة شوهاء ذات مشافر
وفي حاجبيها من حرار غرارة فإن حلقت كانت ثلاث غرائر
فلاتستطيع الكحل من ضيق عينها وإن عالجته صار حول المحاجر

(٤٣٣) الأندلسيّ

أميّة بن عبد العزيز <بن> أبي الصلت أبو الصلت الأندلسيّ ، كان أديباً فاضلاً حكيماً منجّماً ، توفي سنة تسع وعشرين وخمسمائة في المحرّم بالمهديّة — وقيل : سنة ثمانٍ وعشرين — . كان فيلسوفاً ماهراً في الطبّ إماماً فيه، | ورد الإسكندريّة وسكنها مدّةً ، وكان قد ورد إلى القاهرة ١٦٢ أ أيّام الآمر واتّصل بوزيره الأفضل ابن أمير الجيوش بدر . واشتمل عليه رجل من خواصّ الأفضل يُعرف بتاج المعالي مختار فوصفه في حضرة الأفضل ، وأثنى عليه أهل العلم . وأجمعوا على تقدّمه وتميّزه عن كتّاب وقته ، فبقي ذلك في خاطر كاتب الأفضل وأضمر لأميّة المكروه وتتابعت

٩ <بن> انظر الإرشاد ٢/٣٦١ ، ١٢ ووفيات الأعيان ١/٢٢٠ ، ٧ .
١٥ وأثنى عليه أهل العلم ، انظر الإرشاد ٢/٣٦١ ، ١٨ – ٣٦٢ ، ٢ .

٤٣٣ أكثره مأخوذ من الإرشاد ٢/٣٦١ ووفيات الأعيان ١/ ٢٢٠ ، وقارن بالمقتضب من تحفة القادم لابن الأبار ٣ والمغرب في حلى المغرب ١/٢٥٦ وخريدة القصر ، القسم الرابع (المغرب) ١/٢٢٣ – ٢٤٣ ونفح الطيب ٢/١٠٥ وتأريخ الحكماء للقفطي ٨٠ وعيون الأنباء لابن أبي أصيبعة ٣/٨٦ .

Certifi
Kodak Color Control Patches
© Kodak, 2007 TM Kodak
Blue Cyan Green Yellow Red Magenta White 3/Color Black
Certifi

سَقَطات تاج المعالي فتغيّر الأفضل عليه واعتقله ، فوجد كاتب الأفضل السبيل إلى أن اختلق من المحال على أُميّة ، فحبسه الأفضل في سجن المعونة مدّة ثلاث سنين وشهر ثمّ أطلقه . فقصد المرتضى أبا طاهر يحيى بن تميم ابن المعزّ بن باديس صاحب القيروان فحظي عنده وحسُنت حاله ، وله رسالة يصف حاله ويثني على ابن باديس ويذمّ مصر وقال فيها شعراً منه قوله (من الطويل) :

فلم أستبغ إلاّ نداه ولم يكن ... ليَعْدِل عندي ذا الجنابَ جنابُ
فما كلُّ إنعامٍ يخفُّ احتمالُه ... وإنْ هطلتْ منه عليّ سحابُ
ولكنْ أجلُّ الصنع ما جلَّ ربُّه ... ولم يأتِ بابٌ دونه وحجابُ
« وما شئتُ إلاّ أن أدُلَّ عواذلي ... على أنّ رأيي في هواك صوابُ »
« وأعلم قوماً خالفوني وشرّقوا ... وغرّبتُ أنّي قد ظفرتُ وخابوا »

قلتُ : البيتان الأخيران من قصيدة لأبي الطيّب أوّلها :

مُنًى كنّ لي أنّ البياض خضابُ

وجاءت « غرّبتُ » هنا في موضعها . — ومن تصانيف أُميّة : كتاب « الأدوية المُفْرَدة » ، « تقويم الذهن في المنطق » ، « الرسالة المصريّة » ، « رسالة عمل الاسطرلاب » ، « الديباجة في مفاخر صُنْهاجة » ، « الحديقة في مختار أشعار المحدثين » ، ديوان شعره : كبير ، ديوان رسائله ، وله « الوجيز في الهيئة » و« الانتصار في أصول الطبّ » ، وصنّف بعضها لمّا كان في سجن الأفضل . ومولده بدانية ، وأخذ عن أبي الوليد الوَقَشيّ

٧ استبغ ، الإرشاد ٢/٣٦٢ ، ١٤ : استبع ، الأصل .
٨ هطلت ، الأصل : هملت ، الإرشاد ٢/٣٦٢ ، ١٥ .
١٧ < في > ، عن الإرشاد ٢/٣٦٣ ، ١٠ .

١٢–١٣ انظر ديوان المتنبي ١/٣١٣ ، ٣ .

Certifi
Kodak Color Control Patches
© Kodak 2007 TM Kodak
Blue Cyan Green Yellow Red Magenta White 3/Color Black
Certifi

قاضي دانية وغيره ، وخرج من إشبيلية وعمره عشرون سنة ، ولزم التعلّم بمصر عشرين سنة . ومن شعره (من الكامل) :

٣ لا غَرْوَ إنْ لحقتْ لُهاك مدائحي فتدفّقتْ تُعْماك ملء إنائها
يُكْسَى القضيبُ ولم يَحِنْ إثماره وتُطوّق الورقاءُ قبل إنائها

ومنه (من البسيط) :

٦ قد كنتُ جارَك والأيّامُ ترهبني ولست أرهب غيرَ الله من أحدِ
فنافستْني الليالي فيك ظالمةً وما حسبْتُ الليالي من ذوي الحسد

ومنه (من البسيط) :

٩ حسْبي فقد بعُدت في الغيّ أشواطي وطالَ في اللّهو إيغالي وإفراطي
أنفقتُ في اللّهو عمري غيرَ متّعظٍ وجُدْتُ فيه بوفْري غير مُحتاطِ
فكيف أخلُص من بحر الذنوب وقد غرقتُ فيه على بُعدٍ من الشاطي
١٢ يا ربِّ ما لي لا أرجو رضاك به إلاّ اعترافي بأنّي المذنبُ الخاطي

ومنه — وقد طلع القمر — بديهاً في مجلس عليّ بن يحيى (من البسيط) :

رأى مُحيّا ابنِ يحيى البدرُ متّسقاً فكاد يُذْهِبُ عنه نورَهُ الحسدُ
١٥ فانظرْ إلى الأثر البادي بصفحته فإنّ ذلك من فرط الذي يجدُ

ومنه (من الكامل) :

دبَّ العذارُ بخدّه ثمّ انثنى عن لثْم مبْسِمه البرودِ الأشنبِ
١٨ لا غرْوَ أنْ خشيَ الرّدى في لثمه فالريقُ سمٌّ قاتلٌ للعقرب ١١٦٣

ومنه (من الرمل) :

لم أقل للطّيف : زُرْني عندما شطّ مَن أهواه عني وشَسَعْ !

٤ إثماره ، الأصل وخريدة القصر ، قسم المغرب ١/٢٢٦ ، ٣ : إيناعه ، الإرشاد ٢/ ٣٦٣ ، ٣ || أنائها ، الأصل : غنائها ، الإرشاد وخريدة القصر .

Certifi
Kodak Color Control Patches
© Kodak, 2007 TM: Kodak
Blue Cyan Green Yellow Red Magenta White 3/Color Black
Certifi

إنّمـا يطمع في طيف الكرى مَن إذا فارقه الإلفُ هَجَعْ

ومنه في هَرَميْ مصر (من الطويل) :

بعيشك، هل أبصرتَ أعجبَ منظراً على طول ما أبصرتَ من هرَميْ مصرِ؟ ٣
أنافا بأعنان السماء وأشرفـا على الجوّ إشرافَ السِّماكين والنسرِ
وقد وافيا نَشْزاً من الأرض عالياً كأنّهما لديان قاما على صدرِ

ومنه ما أوصى أن يُكتب على قبره (من الطويل) : ٦

سكنتُكِ، يا دار الفناء، مصدّقاً بأنّي إلى دار البقاء أصيرُ
وأعظم مـا في الأمر أنّيَ صائرٌ إلى عادلٍ في الحكم ليس يجورُ
فيا ليت شعري كيف ألقاه عندها وزادي قليلٌ والذنوب كثيرُ! ٩
فإنْ أكُ مَجْزِيّاً بذنبي فإنّني بشرٌّ عقاب المذنبين جديرُ
وإنْ يك عفو منه عنّي ورحمة فثَمّ نعيمٌ دائم وسرورُ

ومنه في وصف فرس (من المنسرح) : ١٢

صفراءُ إلاّ حجولُ مؤخَرِها فهيَ مُدام ورُسْغُها زَبَدُ
تعطيك مجهودَها فراهتُهـا في الحُضْرِ والحُضْرُ عندها وَئِدُ

ومنه (من البسيط) : ١٥

قد كان لي سببٌ قد كنت أحسب أن أحظى به فإذا دائي من السببِ|
١٦٣ب فما مقلّم أظفاري سوى قلمي ولا كتائب أعدائي سوى كُتُبي

ومنه يصف المجاذيف (من الطويل) : ١٨

كأنّ حباب الماء درٌّ مبدّد وهنّ أكفّ الغيد يعجلنه لقطا

٤ السماكين والنسر، الأصل: السماك أو النسر، خريدة القصر (قسم المغرب) ١/ ٢٧١، ٢.

١٤ والحضر، الإرشاد ٢/٣٦٥، ٩: والخضر، الأصل || وئد: وئد، الأصل والإرشاد.

ومنه (من المنسرح) :

صافٍ ومولاتُه وسيّدُه حدودُ شكلِ القياس مجموعهْ
فالشيخ فوق الاثنين مرتفعٌ والستّ تحت الاثنين موضوعهْ
والشيخُ محمول ذي وحامل ذا بحشمةٍ في الجميع مصنوعهْ
شكلُ قياسٍ كانت نتيجته قرينةٌ في دمشق مطبوعهْ

وكان يقول : خرجت من مِصر وفي قلبي أمر كنت أوثره . فقيل له : ما هو ؟ فقال : أن تُملأ بركة الحبّش خمراً وأكرع فيها حتى أروى .

(٤٣٣٤) الأمويّ

أميّة بن عبد الله بن خالد الأمويّ ، روى عن ابن عمر وولي إمرة خراسان وروى له النسائيّ وابن ماجة . وتوفي في حدود التسعين للهجرة . وكان أميّة شديد الكبر ، مرض صاحب له فلم يعده وقال : لوعُدنا أحداً لعدناك . وكان جواداً مُمدّحاً ، وفيه يقول الشاعر (من الطويل) :

أميّةُ يعطيك المُنى ما سألتَه وإن أنت لم تسأل أميّة أضعفا
ويعطيك ما أعطاك جذلان ضاحكاً إذا عبّس الخدّانُ اليدين وقطّفا
هنيئاً مريئاً جودُ كفّ ابن خالد إذا المُمسِكُ الرِّعديدُ أعطى تكلّفا

وهو الذي روى أن النبيّ صلى الله عليه وسلّم كان يستفتح العدوّ بصعاليك المهاجرين .

٥ قرينة ، الأصل : قريبة ، الإرشاد ٢/٣٦٥ ، ١٤ .
١٣ المنى : المهى ، الأصل .

٤٣٣٤ انظر رقم ٤٣٢٧ ؛ وقارن بكتاب الاستيعاب ، رقم ٧٩ ، والإصابة ١/١٣٢ وأسد الغابة ١/١١٦ ونسب قريش الزبيري ١٩٠ وتهذيب تأريخ دمشق ٣/١٢٨ والتاريخ الكبير للبخاري ١ ، ٢/٧ .

Certifi
Kodak Color Control Patches
Blue Cyan Green Yellow Red Magenta White 3/Color Black
Certifi

١٦٤ أ

(٤٣٣٥) القيسيّ

أميّة بن خالد القيسيّ أخو هُدبة ، بصريّ ثبت وثّقه أبو حاتم ، وروى له مسلم وأبو داود والترمذيّ والنسائيّ . وتوفي سنة مائتين للهجرة .

(٤٣٣٦) العيشيّ

أميّة بن بسطام بن المنتشر العَيْشيّ – بفتح العين المهملة وسكون الياء آخر الحروف وبعدها شين معجمة – البصريّ ، روى عنه البخاريّ ومسلم وروى عنه النسائيّ بواسطة ، وثّقه ابن حبّان . وتوفي سنة إحدى وثلاثين ومائتين .

* * *

أبو أميّة الضَّمْريّ ، عمرو بن أميّة .

أبو أميّة : عمير بن وهب .

(٤٣٣٧)

أبو أناس الدؤليّ الكنانيّ وهو من رهط أبي الأسود الدؤليّ من أشرافهم وعمّه سارية بن زُنَيْم الذي قال فيه عمر بن الخطّاب : يا سارية ، الجبل الجبل : وكان أبو أناس شاعراً ، وهو القائل لرسول الله صلى الله عليه وسلّم (من الطويل) :

٤٣٣٥ قارن بلسان الميزان ١/٤٦٦ وتهذيب التهذيب ١/٣٧٠ .

٤٣٣٦ قارن بالتاريخ الكبير البخاري ١ ، ٢/١١ وتهذيب التهذيب ١/٣٧٠ .

٤٣٣٧ انظر رقم ٤٣٤٦ (أنس بن زنيم) ورقم ٤٣٥٦ (أنس بن أسيد) ؛ مأخوذ من كتاب الاستيعاب ، رقم ٢٨٦٣ ؛ وقارن بالإصابة ٤/١٢ وأسد الغابة ٥/١٤١ .

تعلَّمْ ، رسولَ الله ، أنّك قادر على كلّ حافٍ من تِهامٍ ومُنجدِ

وهي أبيات كثيرة وفيها :

٣ فما حملتْ من ناقةٍ فوق رَحْلها أبرَّ وأوفى ذِمّةً من محمدِ

وله ابنٌ شاعر يقال له أنس بن أبي أُناس استخلفه الحكم بن عمرو الغفاريّ على خراسان حين حضرته الوفاة ، فعزله زياد وولّى خليد بن عبد الله الحنفيّ .

٦

الألقاب

الأنباريّ : جماعة ، منهم النحويّ الكبير اسمه محمد بن القاسم ، ومنهم

٩ سديد الدولة كاتب الإنشاء اسمه محمد بن عبد الكريم ، وابنه محمد بن محمد ابن عبد الكريم ، ومنهم كمال الدين | عبد الرحمان بن محمد بن عبيد الله ، ٧١٦٤ ومنهم نجم الدين شيخ المستنصريّة عبد الله بن أبي السعادات ، ومنهم عبد الله

١٢ ابن عبد الرحمان ، ومنهم عليّ بن محمد بن يحيى ، ومنهم والد العلاّمة أبي بكر اسمه القاسم بن محمد .

١ حاف ، الأصل : حاب ، الاشتباه ٤/١٦٠٥ ، ١١ .

٩ سديد الدولة ، راجع ج ٣ ص ٢٧٩ ، ١١ : سديد الدين ، الأصل .

٨ محمد بن القاسم ، راجع ج ٤ ص ٣٤٤ ، رقم ١٩٠٣ .

٩ محمد بن عبد الكريم ، راجع ج ٣ ص ٢٧٩ ، رقم ١٣٢٠ (وشهرته « ابن الأنباري ») ‖ محمد بن محمد بن عبد الكريم ، راجع ج ١ ص ١٥٠ ، رقم ٦٤ .

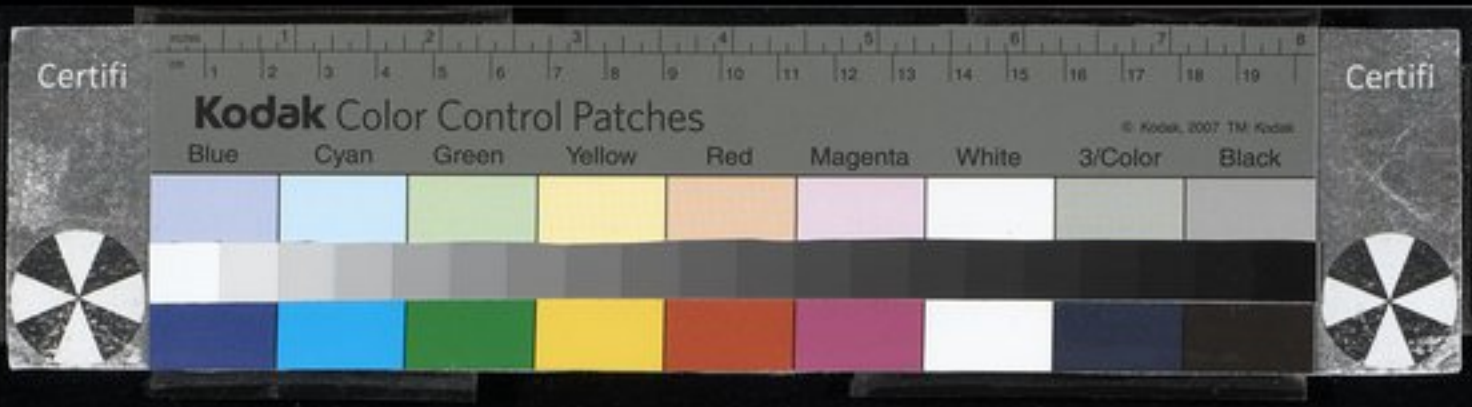

(٤٣٣٨) المصموديّ

انتصار بن يحيى ابن زين الدولة المصموديّ ، غلب على دمشق في سنة ثمان وستّين وأربعمائة وبقي إلى أن قدم أتسز فعوّضه عنها بالياس ويافا ، فذهب إليها .

الأنجب

(٤٣٣٩) الحماميّ البغداديّ

الأنجب ابن أبي السعادات محمّد بن عبد الرحمان أبو محمد البغداديّ الحماميّ ، ويسمّى محمداً ، كان شيخاً حسناً محبّاً للرواية حسن الأخلاق ، سمع الكثير من أبي الفتح ابن البطّي وأبي زُرعة المقدسيّ وأبي المعالي ابن اللحّاس وغيرهم ، وعُمِّر وحدّث بالكثير وقصده الغرباء وانتشرت الروايةُ عنه وكان سماعُه صحيحاً . توفي سنة خمس وثلاثين وستّمائة .

(٤٣٤٠) الصحابيّ

أنجشة – بالهمزة والنون والجيم والشين المعجمة – . كان يسوق أو يقود بنساء النبيّ صلى الله عليه وسلّم عامَ حجّة الوداع ، وكان يحدو وهو حَسَنُ الحُداء وكانت الإبل تزيد في الحركة بحُدائه ، فقال له النبيّ صلى الله عليه

٤٣٣٨ قارن بتهذيب تاريخ دمشق ٣/١٣٤ .

٤٣٣٩ قارن بذيل تاريخ بغداد لابن الدبيثي ٢٧٤ أ، وتاريخ الإسلام للذهبي ، وشذرات الذهب ٥/١٧٠ .

٤٣٤٠ مأخوذ من كتاب الاستيعاب ، رقم ١٥١ .

وسلّم : رويداً يا أنجشة رِفقاً بالقوارير ! يعني النساء . حديثه عن أنس بن مالك . وكان أنجشة أسود وكان يحدو بالنساء ، وكان البراء بن مالك يحدو بالرجال .

* * *

الأُنْدِيّ : أبو عمرو الأُنديّ اسمه أحمد بن خليل .

الأَنْدَرْشيّ النحويّ : أبو العبّاس أحمد بن سعد . |

(٤٣٤١) الأمير معين الدين ١٦٥أ

أنُر الأمير معين الدين — أنر بفتح الهمزة وضمّ النون وبعدها راء — مدبّر دول أولاد أستاذه طغتكين بدمشق . كان عاقلاً خيراً حسن السيرة والديانة موصوفاً بالرأي والشجاعة محبّاً للعلماء والصلحاء كثير الصدقة والبرّ ، وله المدرسة المعينيّة بقصر التفّيّين ، ولقبره قبّة بالعُوينة خلف دار البطّيخ . أغفل ذكره ابن عساكر . توفي سنة أربع وأربعين وخمسمائة . وهو صاحب القصر المعينيّ الذي بالغوْر ووالد سعد الدين مسعود زوج ربيعة خاتون أخت السلطان صلاح الدين ، وسيأتي ذكر سعد الدين مسعود في حرف الميم مكانَه إن شاء الله تعالى . كان رحمه الله مع عسكره بحوران فوصل إلى دمشق ، وكان قد أمعن في الأكل فلحقه عقيب ذلك انطلاق بطن ، ثمّ إنّه تولّد له منه مرض في الكبد فعاد إلى دمشق في محفّة لمداواته ، فلمّا

٦ الأندرشي ، بغية الوعاة ١/٣٠٩ ، ٩ والدرر الكامنة ، رقم ٣٧٩ (وراجع أيضاً معجم المؤلفين ١/٢٣١) : الأندرسي ، الأصل .

٥ أحمد بن خليل ، راجع ج ٦ ص ٣٧٤ ، رقم ٢٨٧٧ .

٦ أحمد بن سعد ، غير مترجم في الوافي .

٤٣٤١ قارن بكتاب الروضتين لأبي شامة ١/١٦٣ ، وذيل تأريخ دمشق لابن القلانسي ، الفهارس .

Certifi
Kodak Color Control Patches
© Kodak, 2007 TM: Kodak
Blue Cyan Green Yellow Red Magenta White 3/Color Black
Certifi

وصل قَضَى نحبه . وفيه يقول مؤيّد الدولة أُسامة بن منقذ لمّا لقي الفرنج على صرخد (من الخفيف) :

كلّ يوم فتحٌ مبين ونصر ... واعتلاءٌ على الأعادي وقَهْرُ
صدق النعت فيك : أنت معين ال ... دين ! إنّ النعوت فالٌ وزَجْرُ

أنس

(٤٣٤٢) خادم النبيّ صلى الله عليه وسلم

أنس بن مالك أبو حمزة الأنصاريّ البخاريّ الخزرجيّ ، خادم رسول الله صلى الله عليه وسلّم وهو آخر أصحابه موتاً . روى عن النبيّ صلى الله عليه وسلّم وعن أبي بكر وعمر وعثمان وأسيد بن حضير وأبي طلحة وعبادة ابن الصامت وأمّه أمّ سُليم وخالته أمّ حرام وابن مسعود ومعاذ وأبي ذرّ . قال : خدمت | رسول الله صلى الله عليه وسلّم عشر سنين ، فما ضربني ولا سبّني ولا عبس في وجهي ؛ رواه الترمذيّ بأطول من هذا . — وقال رسول الله صلى الله عليه وسلّم : اللهمّ أكثرْ ماله وولده ! قال أنس : والله إنّ مالي لكثير وإنّ ولدي وولد ولدي يتعادُّون على نحو من مائة اليوم . — قال بعضهم : بلغ مائةً وثلاث سنين ، وتوفي على الصحيح سنةَ

٩ حضير : خضير ، الأصل .
١٤ لكثير ، سير أعلام النبلاء ٣/٢٦٧ ، ٤ : الكثير ، الأصل || يتعادون ، الأصل والتأريخ للذهبي ٣/٣٤٠ : يتعادون ، سير ٣/٢٦٧ ، ٥ .

٤٣٤٢ قارن بكتاب الاستيعاب، رقم ٨٤ ، وطبقات ابن سعد ٧ ، ١/١٠ والمعارف لابن قتيبة ٣٠٨ وتأريخ الإسلام للذهبي ٣/٣٣٩ وسير أعلام النبلاء ٣/٢٦٥ والبيان والتبيين ١/٣٨٥ .

Certifi
Kodak Color Control Patches
© Kodak, 2007 TM Kodak
Blue Cyan Green Yellow Red Magenta White 3/Color Black
Certifi

ثلاث وتسعين للهجرة . — وروى له البخاريّ ومسلم وأبو داود والترمذيّ والنسائيّ وابن ماجه .

قال عليّ بن زيد بن جُدعان : كنت في دار الإمارة والحجّاج يعرض الناس أيّام ابن الأشعث ، فدخل أنس بن مالك ، فلمّا دنا من الحجّاج قال الحجّاج : يا خبثة! جوّالٌ في الفتن، مرّةً مع عليّ بن أبي طالب ومرّةً مع ابن الزبير ومرّةً مع ابن الأشعث ! والله لأستأصلنّك كما تُستأصل الصمغة ، ولأجرّدنّك كما يجرّد الضبّ ! فقال له أنس : من يعني الأمير ، أصلحه الله ؟ قال : إيّاك أعني ، أصمّ الله سمعك ! فاسترجع أنس وشُغل عنه ، فخرج أنس وتبعتُه وقلت : ما منعك أن تجيبه ؟ فقال : والله لولا أنّي ذكرتُ كثْرة ولدي وخشيتُه عليهم لأسمعته في مقامي هذا ما لا يُستحسن لأحدٍ بعدي ! وكتب إلى عبد الملك : بسم الله الرحمان الرحيم ، لعبد الملك أمير المؤمنين من أنس بن مالك خادم رسول الله صلى الله عليه وسلّم وصاحبه . أمّا بعد ، فإنّ الحجّاج قال لي هُجْراً من القول وأسمعني نُكْراً ولم أكن لما قال أهلاً ، إنّه قال لي كذا وكذا وإنّي أقسمت بخدمتي لرسول الله صلى الله عليه وسلّم عشر سنين كوامل : لولا صبيةٌ صغار ما باليتُ أيّةَ قتلة قُتلتُ ، ووالله لو أنّ اليهود والنصارى أدركوا رجلاً خدم نبيَّهم لأكرموه ! فخُذْ لي على يده | وأعِنّي عليه ، والسلام ! فلمّا قرأ عبد الملك ١٦٦أ الكتاب استشاط غضباً وكتب إلى الحجّاج : أمّا بعد ، فإنّك عبدٌ من ثقيف طمحت بك الأمور فعلوتَ فيها وطغيتَ حتّى عدوت قدرك وتجاوزت طورك يا ابن المستفرمة بعجم الزبيب . لأغمزنّك غمز الليث ولأخبطنّك خبطةً

٥ خبثة ، الأصل : خبيث ، سير ٢٦٩/٣ ، ٢٠ .
٧ الضب ، سير ٢٦٩/٣ ، ٢٣ : الضرب ، الأصل .
١٠ يستحسن ، الأصل : يستحيني ، سير ٢٦٩/٣ ، ٢٠ .
٢٠ المستفرمة ، البيان والتبيين للجاحظ ٣٨٦/١ ، ٥ : المستعرمة ، الأصل || ولأخبطنك خبطة : ولأحبطنك حبطة ، الأصل .

ولأركضنّك ركضةً تودُّ معها لو أنّك رجعت في مخرجك من وجار أمّك .
ألما تذكر حال آبائك ومكاسبهم بالطائف وحفرهم الآبار بأيديهم ونقلهم
الحجارة على ظهورهم ؟ أم نسيت أجدادك في اللؤم والدناءة وخساسة الأصل ؟
وقد بلغ أميرَ المؤمنين ما كان منك إلى أبي حمزة أنس بن مالك خادم رسول
الله صلى الله عليه وسلّم القريب وصاحبه في المشهد والمغيب جرأةً منك على
الله ورسوله وأمير المؤمنين والمسلمين وإقداماً على أصحاب رسول الله صلى
الله عليه وسلّم ، فعليك لعنة الله من عبدٍ أخفش العينين أصكّ الرجلين
ممسوح الجاعرتين ، لقد هممتُ أن أبعث إليك من يسحبك ظهراً لبطن
حتى يأتي بك أبا حمزة فيحكم فيك بما يراه . ولو علم أمير المؤمنين أنّك
اجترمت إليه جُرماً أو انتهكت له عرضاً غير ما كتب به إليه لفعل ذلك بك .
فإذا قرأت كتابي هذا فكن له أطوع من نعله واعرفْ حقّه وأكرمْه وأهلَه
ولا تقصرنّ في شيء من حوائجه ، فوالله لو أنّ اليهود رأت رجلاً خدم
العُزَير أو النصارى رجلاً خدم المسيح لوقّروه وعظّموه . فتبّاً لك ! لقد
اجترأتَ ونسيت العهد ، وإيّاك أن يبلغني عنك خلافُ ذلك ، فأبعث إليك
من يضربك بطناً لظهر ويهتك سترك ويُشمت بك عدوّك ! والقَهُ في منزله
متنصّلاً إليه ليكتب إليَّ برضاه عنك ! ﴿ ولكلّ نبإٍ مستقرٌّ وسوف تعلمون ﴾
١٦٦ظ [٦٧/٦] . — | وكتب عبد الملك إلى أنس : لأبي حمزة أنس بن مالك خادم
رسول الله صلى الله عليه وسلّم . من عبد الملك ، سلامٌ عليك ! أمّا بعد ،
فإنّي قرأت كتابك وفهمتُ ما ذكرت في أمر الحجّاج ، وإنّي والله ما
سلّطته عليك ولا على أمثالك . وقد كتبت إليه ما يبلغك ، فإن عاد لمثلها
فعرّفني حتى أحلَّ به عقوبتي وأذلّه بسَطْوتي ، والسلام عليك !
ثمّ أرسل <إلى> إسماعيل بن عبد الله ابن أبي المهاجر ودفع إليه الكتابين .

٧ أخفش : أخفش أخفش ، الأصل .

Certifi
Kodak Color Control Patches
© Kodak, 2007 TM: Kodak
Blue Cyan Green Yellow Red Magenta White 3/Color Black
Certifi

وقال: اذهبْ إلى أنس والحجّاج وابدأ بأنس وقل له: أمير المؤمنين يسلّم عليك ويقول لك: قد كتبتُ إلى عبد بني ثقيف كتاباً إذا قرأه كان أطوع لك من أمتك، واستعرضْ حوائجه! فركب إسماعيل البريد، فلمّا دفع الكتاب إلى الحجّاج جعل يقرأه ويتمعّر وجهه ويرشح عرقاً ويقول: يغفر الله لأمير المؤمنين! ثمّ قال: نمضي إلى أنس! فقال له: على رسلك! ثمّ مضى إلى أنس وقال له: يا أبا حمزة، قد فعل أمير المؤمنين معك ما فعل وهو يقرأ عليك السلام ويستعرض حوائجك. فبكى أنس وقال: جزاه الله خيراً، كان أعرف بحقّي وأبرّ بي من الحجّاج. قال: وقد عزم الحجّاج على المجيء إليك، فإن رأيت أن تتفضّل عليه فأنت أولى بالفضل. فقام أنس ودخل إلى الحجّاج فقام إليه واعتنقه وأجلسه على سريره وقال: يا أبا حمزة، عجلت عليّ بالملامة وأغضبت أمير المؤمنين، وأخذ يعتذر إليه ويقول: قد علمت شغبَ أهل العراق وما كان من ابنك مع ابن الجارود ومن خروجك مع ابن الأشعث، فأردت أن يعلموا أنّي أسرع إليهم بالعقوبة إذ قلتُ لمثلك ما قلتُ. فقال أنس: ما شكوتُ حتّى بلغ منّي الجهد، زعمت أنّنا الأشرار والله سمّانا الأنصار، وزعمت أنّنا أهل النفاق ونحن الذين تبوّأنا الدار والإيمان، | والله يحكم بيننا وبينك. وما وكلتك إلى أمير المؤمنين إلاّ حيث ١٦٧أ
لم يكن لي به قوّة ولا آوي إلى ركن شديد! ودعا لعبد الملك وقال: إن رأيتُ خيراً حمدتُ وإن رأيتُ شرّاً صبرتُ، وبالله استعنتُ. — وكتب الحجّاج إلى عبد الملك: أمّا بعد، فأصلح الله أمير المؤمنين وأبقاه ولا أعدمَنّاه، وصلني الكتاب يذكر فيه شتمي وتعييري بما كان قبل نزول النعمة بي من أمير المؤمنين ويذكر استطالتي على أنس جرأةً منّي على أمير المؤمنين وغرّة منّي بمعرفة سطواته ونقماته. وأمير المؤمنين أعزّه الله في قرابته من رسول الله صلى الله عليه وسلّم أحقُّ مَن أقالني عثرتي وعفا عن جريمتي ولم يعجّل عقوبتي ورأيُه العالي في تفريج كُرْبتي وتسكين روعتي، أقاله الله العثرات!

Certifi
Kodak Color Control Patches
© Kodak, 2007 TM Kodak
Blue Cyan Green Yellow Red Magenta White 3/Color Black
Certifi

قد رأى إسماعيل ابن أبي المهاجر خضوعي لأنس وإعظامي إياه . . . واعتبر اعتباراً كثيراً .

ولمّا قدم الحجّاج العراق أرسل الى أنس فقال : يا أبا حمزة، إنّك قد صحبت رسول الله صلى الله عليه وسلّم ورأيت من عمله وسيرته ومنهاجه ، فهذا خاتمي ، فليكن في يدك فأرى برأيك ولا أعمل شيئاً إلاّ بأمرك . فقال له أنس : أنا شيخ كبير قد ضعفتُ ورققت وليس في اليوم ذاك . فقال : قد عملت لفلان وفلان ، فما بالي أنا ؟ فانظرْ إن كان في بنيك ممّن تثق بدينه وأمانته وعقله ! قال : ما في بنيّ مَن أثق لك به ! وكثُر الكلام بينهما .

وقال يوماً من جملة كلام : لقد عِبْتَ فما تركت شيئاً ، ولولا خِدمتك لرسول الله صلى الله عليه وسلّم وكتاب أمير المؤمنين لكان لي ولك شأن من الشأن . فقال أنس : هيهات ! إنّي لمّا خدمت رسول الله صلى الله عليه وسلّم علّمني كلماتٍ لا يضرّني معهنّ عتوُّ جبّار . فقال له الحجّاج : ١٦٧ب يا عمّاه | لو علّمتنيهنّ ! فقال : لستَ لذلك بأهل ! فدسّ إليه الحجاج ابنه محمّداً ومعه مائتي ألف درهم ، ومات الحجّاج قبل أن يظفر بالكلمات ، وهي : « بسم الله على نفسي وديني ، بسم الله على أهلي ومالي ، بسم الله على كلّ شيء أعطاني ، بسم الله خير الأسماء ، بسم الله ربّ الأرض والسماء ، بسم الله الذي لا يضرّ مع اسمه داء ، بسم الله افتتحتُ ، وعلى الله توكّلتُ ، الله ربّي لا أشرك به أحداً ، اللّهمّ أنت جاري من كلّ شيء ﴿قل هو الله أحد . . .﴾ السورة . من خلفي وعن يميني وعن شمالي ومن فوقي ومن تحتي .

وقال أنس : دفنت من صلبي مائة ولد وإنّ نخلي يثمر في السنة مرّتين ، ولقد عشتُ حتى استحييتُ من أهلي وأنا أرجو الرابعة — يعني : المغفرة لأنّ النبيّ صلى الله عليه وسلّم قال : اللهمّ أكثر ماله وولده وأطلْ عمره واغفرْ

١٤ مائتي ، كذا في الأصل .

Certifi
Kodak Color Control Patches
© Kodak, 2007 TM Kodak
Blue Cyan Green Yellow Red Magenta White 3/Color Black
Certifi

له ذنبه ، وبارك له فيما أعطيته ـ . وكان أنس قد ختمه الحجّاج في عنقه .

وقال أنس : يقولون « لا يجتمع حبُّ عليّ وعثمان في قلب رجل مؤمن » ، كذبوا والله ، لقد جمع الله حبّهما في قلوبنا . ـ وقال ابن سعد : كان يصلّي حتى تتفطّر رجلاه دماً ، وكان مجاب الدعوة ، يدعو فينزل الغيث . وكان إذا أراد أن يختم القرآن جمع أهله وعياله وولده فيختم بحضرتهم ، وإذا خرج إلى قصره صلّى على حماره تطوّعاً يوميْ إيماء . ـ وقال سبط ابن الجوزيّ : عامّة الرواة على أنّه لم يشهد بدراً . وقال : كان لجماعة مائةُ ولد ، منهم أبو بكرة نُفيع مولى رسول الله صلّى الله عليه وسلّم وخليفة السعديّ وعبد الله بن عمر الليثيّ وجعفر بن سليمان الهاشميّ ، لم يمت كلّ واحد من هؤلاء حتى رأى من صلبه مائة ولد . ويقال : إنّه لا يُعرَف لهم سادس .

(٤٣٤٣) الكعبيّ القشيريّ

أنس بن مالك الكعبيّ القشيريّ ، له حديث واحدٌ . روى له أبو داود والترمذي والنسائيّ وابن ماجه . توفيّ في حدود المائة للهجرة .

(٤٣٤٤) الأنصاريّ

أنس بن سيرين ، هو مولى الأنصار ، آخر بني سيرين موتاً . ولد في آخر خلافة عثمان ودخل على زيد بن ثابت وحدّث عن ابن عبّاس وخبّاب ابن عبد الله وابن عمر وابن مسروق وجماعة ، وروى له البخاريّ ومسلم

٤٣٤٣ قارن بالتأريخ الكبير للبخاري ١ ، ٢/٢٩ .
٤٣٤٤ قارن بالتأريخ الكبير للبخاري ١ ، ٢/٣٢ وتهذيب التهذيب ١/٣٧٤ .

Certifi
Kodak Color Control Patches
© Kodak, 2007 TM Kodak
Blue Cyan Green Yellow Red Magenta White 3/Color Black
Certifi

وأبو داود والترمذيّ والنسائيّ وابن ماجه ، ووثّقه ابن معين وغيره . وتوفّي على الصحيح سنة عشرين ومائة .

(٤٣٤٥) اللّيثيّ المدنيّ

أنس بن عياض اللّيثيّ المدنيّ ، بقيّة المسندين الثقات . روى له البخاريّ ومسلم وأبو داود والترمذيّ والنسائيّ وابن ماجه . وتوفي سنة تسع وتسعين ومائة وله ستّ وتسعون سنة .

(٤٣٤٦)

أنس بن زُنَيم . لمّا قدم ركب خزاعة على النبيّ صلى الله عليه وسلّم يستنصرونه فلمّا فرغوا من كلامهم قالوا : يا رسول الله ، إنّ أنس بن زُنَيْم قد هجاك . فنظر رسول الله صلى الله عليه وسلّم دمه . فلمّا كان يوم الفتح أسلم أنس وأتى النبيّ صلى الله عليه وسلّم يعتذر إليه ، وكلّمه فيه نوفل بن معاوية الدؤليّ وقال : أنت أولى الناس بالعفو ، ومن مِنّا لم يؤذِك ولم يعادِك ؟ ونحن في جاهليّة لا ندري ما نأخذ ولا ما ندع ، هدانا الله بك وأنقذنا من الهلكة . فقال رسول الله صلى الله عليه وسلّم : قد عفوت عنه . فقال نوفل : فداك أبي وأمّي ! فقال أنس بن زُنَيْم يمدح رسولَ الله صلى الله عليه وسلّم ويعتذر ممّا بلغه (من الطويل) :

٤٣٤٥ قارن بالتاريخ الكبير للبخاري ١ ، ٢/٣٣ وتهذيب التهذيب ١/٣٧٥ .

٤٣٤٦ انظر رقم ٤٣٣٧ (أبو أناس) ورقم ٤٣٥٦ (أنس بن أسيد) ؛ وقارن بأسد الغابة ١/١٢٤ .

وأنت الذي تُهْدى معدٌّ بأمره ... بل الله يهديها وقال لك: اشْهَدِ!
فما حملتْ من ناقةٍ فوق رحلها ... أبرَّ وأوفى ذِمّةً من محمّدِ ١٦٨ب
٣ أحثّ على خيرٍ وأوسع نائلاً ... إذا راح يهتزّ اهتزاز المهنّدِ
وأكسى لبُرْد الحال قبل احتذائه ... وأعطى برأس السابق المتجرّدِ
تعلَّمْ، رسول الله، أنّك مُدركي ... وأنّ وعيداً منك كالأخذ باليدِ
٦ تعلَّمْ، رسول الله، أنّك قادر ... على كلّ سكن من تِهامٍ ومُنجدِ
ونُبِّئتُ رسولُ الله أنْ قد هجوتُه ... فلا رفعتْ سوطي إليَّ إذاً يدي
سوى أنّني قد قلتُ: يا ويح فتيةٍ ... أصيبوا بنحسٍ يومَ طلقٍ وأسعدِ!
٩ أصابهم مَنْ لم يكن لدمائهم ... كفاءً فعزّت عبرتي وتلدَّدي
ذؤيباً وكلثوماً وسلماً تتابعوا ... جميعاً فإلاّ تدمع العينُ أكْمدِ
على أنّ سلماً ليس فيهم كمثله ... وإخوته، وهل ملوكٌ كأعْبُدِ؟
١٢ فإنّيَ لا عِرضاً خرقتُ ولا دماً ... هرقتُ فذكّر عالمَ الحقّ واقْصدِ

(٤٣٤٧)

أنس بن معاذ بن أنس بن قيس – ينتهي إلى النجّار الأنصاريّ –، شهد
١٥ بدراً. وقال ابن إسحاق: أوس بن معاذ، فأبدل النون واواً وقال: قُتِل يوم بئر معونة. وقيل: شهد بدراً وأحداً والخندق والمشاهد كلّها. وتوفّي في خلافة عثمان.

١ وأنت، انظر ص ٤٢٢، ٨: أنت، الأصل والسيرة النبوية ٨٣٠، ١١.
٤ لبرد الحال، كذا في الأصل: لبرد العصب، ص ٤٢٢، ١١ || احتذائه، الأصل: ابتغائه، السيرة ٨٣٠، ١٤ و ص ٤٢٢، ١١.
٨ يوم طلق، الأصل: لا يطلق، السيرة ٨٣٠، ١٩.
١٠ ذؤيباً وكلثوماً وسلماً، الأصل: ذؤيب وكلثوم وسلمى، السيرة ٨٣١، ٢.

٤٣٤٧ قارن بكتاب الاستيعاب، رقم ٨١.

Certifi
Kodak Color Control Patches
© Kodak, 2007 TM Kodak
Blue Cyan Green Yellow Red Magenta White 3/Color Black
Certifi

(٤٣٤٨)

أنس بن النّضر بن ضمضم بن زيد بن حرام النجّاريّ الأنصاريّ ، قُتل يوم أحد شهيداً . روى حميد عن أنس أنّ عمّه أنس بن النضر غاب عن قتال بدر فقال : يا رسول الله ، غبتُ عن قتال بدر ، عن أوّل قتال قاتلت فيه المشركين ، والله لئن أشهدني الله قتال المشركين ليرينّ الله ما أصنع ! فلمّا كان يوم|أحد انكشف الناسُ فقال : اللهمّ إنّي أعتذر إليك ممّا ١٦٩ أ صنع هؤلاء ، وأبرأ إليك ممّا جاء به هؤلاء – يعني المشركين – ومشى بسيفه ، فاستقبله سعد بن معاذ فقال : أيْ سعد ، هذه الجنّةُ ، وربِّ أنس ، أجِدُ ريحها ! <قال سعد بن معاذ> : فما قدرتُ على ما صنع ، فأصيب يومئذ فوجدنا به بضعاً وثمانين ضربةً من بين ضربةٍ بسيف وطعنةٍ برمح ورَمْيةٍ بسهم . ومثّل به المشركون فما عرفته أخته إلاّ ببنانه ونزلت ﴿مِنَ المُؤمنين رجالٌ صَدَقوا ما عاهَدوا اللهَ عَلَيْه﴾ الآية [٢٣/٣٣] .

(٤٣٤٩)

أنس بن أوس بن عتيك بن عمرو الأنصاريّ الأشهليّ ، قُتل يوم الخندق شهيداً ، رماه خالد بن الوليد بسهم فقتله ، وكان قد شهد قبل ذلك أحداً ولم يشهد بدراً .

٩ < ... > ، انظر الاستيعاب ١/١٠٩ ، ٢ .
١١ ببنانه ، الأصل : بلبابه ، الاستيعاب ١/١٠٩ ، ٤ .

٤٣٤٨ مأخوذ من كتاب الاستيعاب ، رقم ٨٢ .
٤٣٤٩ مأخوذ من كتاب الاستيعاب ، رقم ٨٣ .



(٤٣٥٠)

أنس بن مالك القُشيريّ – ويقال : الكعبيّ ، وكعب أخو قُشير – ، روى عنه أبو قلابة وعبد الله بن سوادة القشيريّ حديثه عن النبيّ صلى الله عليه وسلّم أنّه سمعه يقول : إنّ الله وضع عن المسافر الصوم وشطر الصلاة . سكن البصرة .

(٤٣٥١)

أنس بن ضَبُع بن عامر بن مُجَيدعة بن جُشَم بن حارثة ، شهد بدراً ، ذكره ابن عبد البرّ .

(٤٣٥٢)

أنس بن ظُهير – تصغير ظهر – الحارثيّ الأنصاريّ أخو أُسيد بن ظُهير ، شهد مع رسول الله صلى الله عليه وسلّم أُحداً . حديثه عند حفيده حسين بن ثابت بن أنس .

٧ مجيدعة ، الأصل : مجدعة ، الاستيعاب ١/١١٢ ، ٣ || بدراً ، الأصل : أحدا ، الاستيعاب ١/١١٢ ، ٣ .

١١ حفيده ، الاستيعاب ١/١١٢ ، ١ : حديفة ، الأصل .

٤٣٥٠ قارن بأسد الغابة ١/١٢٩ .

٤٣٥١ مأخوذة من كتاب الاستيعاب ، رقم ٨٧ .

٤٣٥٢ مأخوذة من كتاب الاستيعاب ، رقم ٨٩ .

Certifi
Kodak Color Control Patches
© Kodak, 2007 TM Kodak
Blue Cyan Green Yellow Red Magenta White 3/Color Black
Certifi

(٤٣٥٣)

أنس بن الحارث ، روى عنه سُلَيم والد الأشعث بن سُليم عن النبيّ صلى الله عليه وسلّم في قتل الحسين ، وقُتِل مع الحسين رضي الله عنهما .

(٤٣٥٤) ١٦٩ب

أنس بن فضالة بن عديّ بن حرام بن هتيم بن ظفر الأنصاريّ الظفريّ، بعثه رسول الله صلى الله عليه وسلّم هو وأخاه مؤنساً حين بلغه دنُوّ قريش يريدون أحداً ، فاعترضاهم بالعقيق فصارا معهم ثمّ أتيا رسول الله صلى الله عليه وسلّم فأخبراه خبرهم وعددهم ونزولهم حيث نزلوا ، فكانا عينين لرسول الله صلى الله عليه وسلّم وشهدا معه أحداً . ومن ولد أنس هذا يونس بن محمد الظفريّ ، منزله بالصفراء .

(٤٣٥٥) الأهتم الخثعميّ

أنس بن مُدرِك الخثعميّ الأهتم ، أحد فرسان خثعم في الجاهليّة وشعرائهم ، أدرك الإسلام وأسلم وأقام بالكوفة . وهو القائل لمّا قتل سُلَيك بن السُّلَكة وطولب بديته من أبيات (من البسيط) :

٥ هتيم ، الاستيعاب ١/١١٢ ، ٩ : الهيثم ، الأصل .

٤٣٥٣ مأخوذ من كتاب الاستيعاب ، رقم ٨٨ .

٤٣٥٤ مأخوذ من كتاب الاستيعاب ، رقم ٩٠ .

٤٣٥٥ قارن بأسد الغابة ١/١٢٩ وجمهرة النسب ، فهارس Caskel ٤٦ .

إنّي وقتلي سُلَيْكاً يوم أعقِلُهُ كالثور يُضرَبُ لمّا عافت البقرُ

وكانت الجاهليّة إذا امتنع البقرُ من ورود الماء ضربوا الثور حتى يَرِدَ فَرِدٍ بوروده .

أغشى الحروب وسربالي مضاعفةٌ تغشّى البنان وسيفي صارمٌ ذكرُ

(٤٣٥٦) مخضرم

أنس بن أسيد ابن أبي إياس بن زُنيم ، مخضرَم . مدح رسول الله صلى الله عليه وسلّم واعتذر إليه من شيء بلغه عنه بقصيدة منها (من الطويل) :

وأنت الذي تُهدى معدٌّ بأمره بل الله يهديهم وقال لك : اشهد !

فما حملتْ من ناقةٍ فوق رحلها أبرّ وأوفى ذمّةً من محمّدِ

أحثّ على خيرٍ وأوسع نائلاً إذا راح يهتزّ اهتزاز المهنّدِ

وأكسى لبردِ العصْب قبل ابتذاله وأعطى لرأس السابق المتجرّدِ

وأخبرتُ،خيرَ الناس،أنّك لُمْتني وإنّ وعيداً منك كالأخذ باليدِ

تعلّمْ ، رسولَ الله ، أنّك قادرٌ على كلّ حيٍّ من تهامٍ ومُنجدِ ١٧٠ أ

وأنبوا رسولَ الله أنّي هجوتُه فلا رفعَتْ سوطي إليّ إذاً يدي

(٤٣٥٧) كاتب البرامكة

أنس ابن أبي شيخ كاتب البرامكة، كان من البلغاء الفضلاء، قتله الرشيد

---

١ يوم ، الشعر والشعراء لابن قتيبة ٢٨٥ ، ٥ : ثم ، الأصل .

٤٣٥٦ انظر رقم ٤٣٣٧ (أبو أناس) ورقم ٤٣٤٦ (أنس بن زنيم) .

٤٣٥٧ قارن بكتاب الوزراء للجهشياري ٢٣٩ .

مع البرامكة . وهو القائل يصف الدنيا (من السريع) :

مذمومةٌ بالهمِّ مخطومةٌ سمٌّ ذُعاف درَّ أخلافها
ولم تزل تقتل ألافها أفٌّ لقتّالِ ألافها ! ٣

وأتي به صبيحَ الليلة التي قُتل فيها البرامكة إلى الرشيد . فدار بينه وبينه كلام ، فأخرج الرشيد سيفاً من تحت فراشه وأمر بضرب عنقه به ، وجعل الرشيد يتمثّل بيتاً قبل في أنس قبل ذلك (من البسيط) : ٦

تلمّظ السيفُ من شوقٍ إلى أنس فالسيف يلحظ والأقدار تنتظرُ

فسبق السيفُ الدمَ فقال الرشيد : رحم الله عبد الله بن مُصعب ! فقال الناس : إنّ السيف كان سيف الزبير بن العوّام . وقال بعض الناس : إنّ عبد الله بن مصعب كان صاحب خبر الرشيد وإنّه أخبره أنّ أنساً على الزندقة ، فلذلك قتله . ٩

(٤٣٥٨) المغازليّ الصوفيّ ١٢

أنس بن عبد العزيز أبو القاسم المغازليّ الصوفيّ من أهل تفليس ، قدم بغداد وأقام بها وصحب الشيخ أبا النجيب السهرورديّ وتفقّه عليه وسمع معه الحديث من أبي المظفّر هبة الله بن أحمد بن محمد بن الشبليّ وأبي الفتح محمد بن عبد الباقي بن أحمد بن سليمان وأبي زُرعة طاهر بن محمد بن طاهر ١٥
١٧٠ب المقدسيّ | وغيرهم . وتوفيّ سنة عشرين وستّمائة .

٤٣٥٨ قارن بتأريخ الإسلام للذهبي .

Certifi
Kodak Color Control Patches
© Kodak, 2007 TM: Kodak
Blue Cyan Green Yellow Red Magenta White 3/Color Black
Certifi

(٤٣٥٩) مولى النبيّ صلى الله عليه وسلم

أنَسة مولى رسول الله صلى الله عليه وسلّم، يكنى أبا مِسْرَح – ويقال : أبو مسروح – ، ذكره موسى بن عقبة عن ابن شهاب في من شهد بدراً ، وكذلك قال ابن إسحاق . وكان من مولّدي السَّراة ، وكان يأذن على النبيّ صلى الله عليه وسلّم إذا جلس ، في ما حكى مُصعب الزبيريّ ، ومات في خلافة أبي بكر ، وقال المدائنيّ : استُشهد يوم بدر .

* * *

الأَنَسيّ قاضي بغداد : اسمه محمّد بن عبد الله .

(٤٣٦٠) نائب بهنسى

أنَص الأمير سيف الدين نائب بَهَنْسَى . لمّا توجّه الأمير بدر الدين مسعود ابن الخطير من نيابة غزّة إلى نيابة طرابلس في نوبة الأمير سيف الدين يلبُغا اليحيويّ نائب الشأم رُسم للأمير سيف الدين أنَص بنيابة غزّة وحضر إليه مَن توجّه به إلى غزّة ، ثمّ إنّه طُلب عقيب ذلك إلى باب السلطان وذلك في شهري جمادى الآخرة ورجب سنة ثمان وأربعين وسبعمائة . فأقام قليلاً وجلس في المشوَر ، ثمّ عاد إلى غزّة مقدّم عسكر على عادة نوّابها . ثمّ رُسم له بالتوجّه إلى قلعة المسلمين نائباً في شهر ذي الحجّة سنة ثمان وأربعين

١٦ قلعة المسلمين ، الأصل : قلعة الروم ، أعيان العصر ١٨ ب ٧ .

٤٣٥٩ قارن بالإصابة لابن حجر ١/٨٧ .
٤ قال ابن إسحاق ، راجع السيرة النبوية ٤٨٦ ، ١ .
٨ الأنسي ، انظر ج ٣ ص ٣٠٣ ، رقم ١٣٤٣ .
٤٣٦٠ قارن بأعيان العصر ١٨ ب ٢ والدرر الكامنة ، رقم ١٠٨٢ ، والمنهل الصافي ٢٣ أ .

Certifi
Kodak Color Control Patches
Blue Cyan Green Yellow Red Magenta White 3/Color Black
Certifi

وسبعمائة ، فتوجّه إليها وأقام بها إلى أن توفي رحمه الله في يوم الأربعاء ثاني ذي الحجّة سنة خمسين وسبعمائة .

الألقاب

أنْف الكلب الشاعر : خطاب بن المعلّى .
الأنماطيّ الشافعيّ الأشعريّ : إسماعيل بن عبد الله .
الأنماطيّ المحدّث : عبد الوهّاب بن المبارك .
الأنماطيّ الأحوَل شيخ للشافعيّة : عثمان بن سعيد . ١٧١ أ
ابن الأنماطيّ : محمد بن إسماعيل بن عبد الله المصريّ ثمّ الدمشقيّ .

أنوشتكين

(٤٣٦١) نائب دمشق

أنوشتكين أبو منصور التركيّ الخنيّ الأمير المظفّر أمير الجيوش ، ولي دمشق للظاهر الخليفة المصريّ سنة تسع عشرة وأربعمائة ، ولم يزل إلى أن وقع بينه وبين كبار الجيش فهرب منها ، فذهب منها إلى حلب فبقي فيها ثلاثة أشهر ، ومات في سنة ثلاث وثلاثين وأربعمائة . وكان عادلاً صالحاً ، طرد العرب عن الشأم وصار الروم يراعونه وأصحاب الأطراف يخافونه ورعيّة البلاد يؤثرونه والتجّار يشكرونه. وبلغ أبا القاسم الجرجرائيّ

٥ إسماعيل بن عبد الله ، راجع ص ١٤٦ ، رقم ٤٠٥١ .
٨ محمد بن إسماعيل بن عبد الله ، راجع ج ٢ ص ٢١٩ ، رقم ٦١٥ .
٤٣٦١ قارن بذيل تأريخ دمشق لابن القلانسي ٧١ وتأريخ حلب لابن العديم ١/٢٥٥ (وبالأخص ٢٥٩) والنجوم الزاهرة ٥/٣٤ وأمراء دمشق للصفدي ١٤ .

وزير مصر أنّ كاتب أنوشتكين يأمره بالفساد ، فكتب إليه بإبعاده عنه وإنفاذه إلى مصر فامتنع ، فنفر الوزير وأعمل الحيلة في أمره فكتب إلى رؤساء الأجناد بأمرهم بعصيانه والتخلّي عنه واستدعى جماعة منهم وعرّفهم ما في قلبه منه ، وعادوا إلى دمشق فأغروا الجند ، وعلم أنوشتكين ذلك فقطع أرزاق الجند وكاشف بالعصيان ، فاجتمعوا إلى ظاهر دمشق وهو نازل في قصره وقاتلوه ، وحال بينهم الليل ونهبوا الخزائن ، فعلم أنّه لا طاقة له بهم فسار إلى بعلبكّ في جماعة من غلمانه فأغلق بابُها في وجهه ، فسار إلى حماة وبها خليفة بن جابر الكِلابيّ فأراد نهبه ، فسار إلى حلب فتلقّاه أهلها إلى جبل جوشن ، ولولا المقلد بن مُنقذ لما وصل إليها لأنّه سار في خدمته من كفَرْطاب ، وفرح به أهل حلب وزيّنوها ، ولمّا توفي حزن الناس عليه ولم يلِ الشامَ أعدلُ منه . وولي دمشق بعده ابن | أبي الجنّ . ١٧١ب

(٤٣٦٢) الرضوانيّ

أنوشتكين بن عبد الله الرضوانيّ مولى أبي الفرج محمد بن أحمد بن عبد الله ابن رضوان البغداديّ ، سمع أبا إسحاق إبراهيم بن عليّ بن يوسف الفيروزاباذيّ الفقيه وأبا القاسم عليّ بن أحمد بن البُسريّ وأبا الحسين عاصم ابن الحسن بن عاصم وغيرهم ، وكان شيخاً صالحاً كثير الذكر فهماً يكتب خطاً جيّداً ، خرج له أبو الفضائل عبد الله بن أبي بكر ابن الخاضبة فوائد عن شيوخه . توفي سنة ستٍّ وأربعين وخمسمائة .

١٥ البسري ، شذرات الذهب ٤/١٤٢ ، ١٤ والأنساب للسمعاني « البسري » : البشري ، الأصل .

٤٣٦٢ قارن بشذرات الذهب ٤/١٤٢ .

أنوشروان

(٤٣٦٣) وزير المسترشد

أنوشروان بن خالد بن محمد القاشانيّ أبو نصر الوزير ، ولد بالريّ سنة تسع وخمسين وأربعمائة وتوفي سنة ثلاث وثلاثين وخمسمائة . تنقّلتْ به الأحوال إلى أن ولي وزارة السلطان محمود بن محمد بن ملكشاه سنة سبع عشرة وخمسمائة ، وقدم معه بغداد واستوطنها وكان يسكن الحريم الظاهريّ في دارٍ على شاطئ دجلة ، وعُزل عن الوزارة ثمّ أعيد إليها وكاتبه السلطان بالتوجّه إلى المعسكر ، فمضى إلى حضرة السلطان وأقام معه وزيراً ومدبّراً إلى أن عزله ، ثمّ قبض عليه واعتقله ، ثمّ أفرج عنه وعاد إلى بغداد واستوزره الإمام المسترشد أواخر سنة ستّ وعشرين ، وأقام مدبّراً إلى أن عُزل سنة ثمان وعشرين وأذن له في عوده إلى داره بالحريم الظاهريّ فمضى معزولاً مكرّماً ، وأقام في منزله إلى حين وفاته . وكان من الصدور الأفاضل موصوفاً بالجود والإفضال محبّاً لأهل العلم ، وكان قد أحضر إليه أبا القاسم ابن الحصين ١٧٢ أ إلى داره ليسمع أولاده|منه «مسند» ابن حنبل بقراءة أبي محمد ابن الخشّاب وأذن للناس عامّةً في الحضور لسماعه ، فحضر الجمُّ الغفير وسمعه خلق كثير . وقد حدّث ببغداد بشيء يسير عن أبي محمّد عبد الله بن الحسين الكاغطيّ الساويّ . ولابن جكينا البرغوث — وهو الحسن بن أحمد — فيه أمداح وأهاجيّ ، فمن أمداحه فيه قوله (من الخفيف) :

---

٣ القاشاني ، الأصل والعبر ٩٠/٤ ، ١٠ والبداية ٢١٤/١٢ ؛ القاساني ، المنتظم ٧٧/١٠ .

٤٣٦٣ قارن بالمنتظم ٧٧/١٠ والفخري لابن الطقطقى ٣٠٦ والبداية لابن كثير ٢١٤/١٢ وشذرات الذهب ١٠١/٤ .

Certifi
Kodak Color Control Patches
© Kodak, 2007 TM Kodak
Blue Cyan Green Yellow Red Magenta White 3/Color Black
Certifi

سألوني : من أعظم الناس قدراً ؟ قلتُ : مولاهم أنوشِرْوانِ
وإذا أظهر التواضع فينا فهو من آية الرفيع الشانِ
ومتى لاحت النجوم على صة حة ماءٍ فما النجوم دواني

وكتب إليه القاضي ناصح الدين الأَرَّجانيّ يطلب منه خيمة فلم يكن عنده ، فبعث إليه صرّةً فيها خمسمائة دينار وقال : اشترِ بها خيمةً ! فقال الأَرَّجانيّ (من المنسرح) :

لله درُّ ابن خالد رجلاً أحيا لنا الجود بعد ما ذهبا
سألتُه خيمةً ألوذ بها فجاد لي ملء خيمةٍ ذهبا

وكان يتشيّع . وكان هو السببَ في عمل مقامات الحريريّ ، وإيّاه عنى الحريريّ بقوله : « فأشار مَنْ إشارتُه حكمٌ وطاعتُه غنم » .

(٤٣٦٤) شيطان العراق

أنوشروان الضرير الشاعر المعروف بشيطان العراق ، سافر إلى بلاد الجزيرة وما والاها ومدح الملوك والأكابر ، والغالبُ على شعره الخلاعة والمجون والهزل والفحش ، وعاد إلى بغداد سنة خمس وسبعين وخمسمائة .

ومدح المستضيء بقصيدة أوّلها (من الكامل) :

ما عفّ إذ ملكتْ يداه ولا حمى رامٍ أصاب يدي بجرعاء الحمى
يبري السهامَ له وبين جفونه لفتاتُ سحرٍ قد عزلنَ الأسهما
سكن الفؤاد فلم يَرِمْه وبيننا آلٌ تخوض به الركائب عُوَّما ١٧٢ب

٧ أحيا : أحيى ، الأصل .

١٠ « . . . » انظر مقامات الحريري ٥٠ ٤ .
٤٣٦٤ قارن يتيمة الدهر للصفدي ١٢٢ .

منع الكرى جفْني مخافة أن يرى طيفاً يمرُّ عليه منه مسلِّما
ولرُبَّ ليل بات وهو مُعاقري كأساً تُكاثِر بالحباب الأنجما
ما زال إذ رَقَّ العتاب يَعُلُّني من ريقه رشفاتِ معسول اللمى
حتى إذا برد الحُليُّ وأسفرتْ قسماتُ وجه الصبح حين تبسّما
أدْنى إليَّ جَنَيَّ وردٍ لم يكن لولا تضرُّجُ خدّه أن يُلْثَما

وقال من قصيدةٍ يهجو فيها بلد إربل (من السريع) :

تبّاً لشيطاني وما سوّلا لأنّه أنزلني إرْبلا
نزلتُها في يوم نحسٍ ، فما شككتُ أنّي نازلٌ كَرْبلا
وقلتُ : ما أخطا الذي مثّلا بإربلٍ إذ قال : بيتُ الخلا
هذا وفي البازار قومٌ إذا عاينتَهم عاينتَ أهل البلا
من كلِّ كرديّ حمارٍ ومن كلِّ عراقيّ نفاه الغلا
أمّا العراقيّون ألفاظهم جِبْ لي جفابي جَفَّ جال البلا
جمّالك أي جعفغ جبّه تجي تجب جماله قبل أن نرحلا
هيّا مخاغيطي الكسحل مشى كفّ المكفني اللنْك أي بو العلا
جُغَه ، بَجعصُه انتُف سبيله انتغهُ مده بكعفو به اسفقه بالملا
عكلى ترى هواي قُسيمَه اعفُقه قل لُو : البُوَيذنجين كيف انقلا
هذي القطيعة بهغرجه انحطّ من عنديَ تدفعْ كم تحطّ الكلا
والكردُ لا تسمَع إلاّ جيا أو بجيا أو نتوى زنْكلا |
١٧٣ أ كلاّ وبوبو علّكُو خُشْتري خَيلوا وميلو مُوسكا منكلا
ممرُو ومَقوُّ مَمّكي ، ثمّ إن قالوا بُويركى بخي قلتُ : لا

٧ – ٤٣٠ ، ٦ الشعر ، راجع معجم البلدان «إربل» ونكت الهميان ١٢٢ – ١٢٣ .
١٢ – ٢٠ يبدو أن النساخ لم يفهموا الأبيات المكتوبة باللغة الدارجة ولهذا السبب غلطوا في نقل بعض المواضع ، فتركت الأبيات كما هي في الأصل . أما القراءات المقارنة فراجع معجم البلدان (Wüstenfeld) ١/١٨٨ «إربل» و ٥/٢١ (الحواشي) ونكت الهميان ١٢٢ .

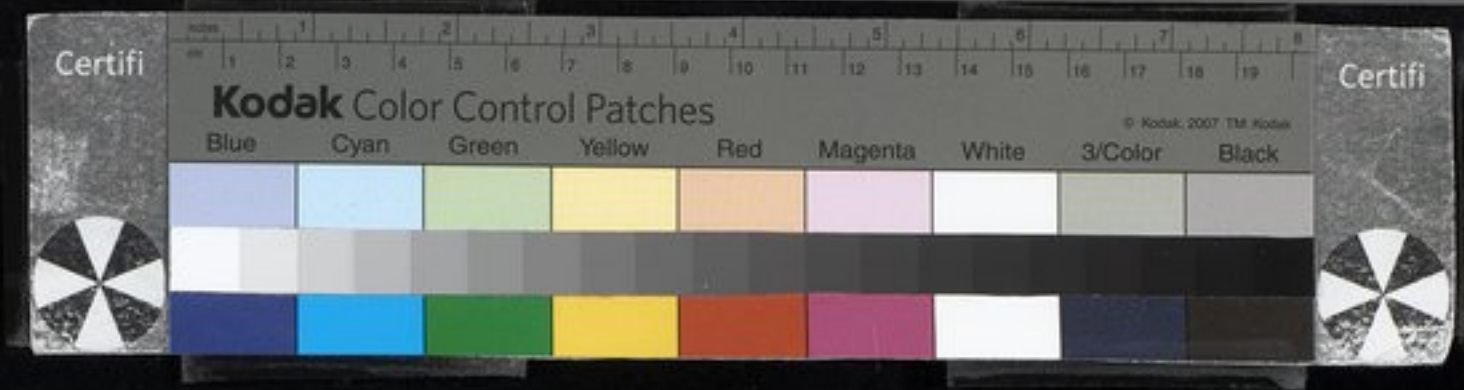

وفتيةٍ تزعق في سوقهم سردا جليداً صوتهم قد علا
وعصبةٍ تزعق والله تنفر وسوبوايم هم سُخام الطلا
٣ ربعٌ خلا من كلّ خيرٍ بل من كلّ عيبٍ وسقوطٍ ملا
فلعنةُ الله على شاعرٍ يقصد ربعاً ليس فيه كلا
أخطأتُ والمخطئ في مذهبي يُصفعُ في قِمّته بالدّلا
٦ إذ لم يكن قصدي إلى سيّدٍ جمالُه قد جمّل الموصلا

ثمّ إنّه قال بعد ذلك يعتذر من هجاء إربل ويمدح الرئيس مجد الدين داود بن محمد ، وهي قصيدة طويلة منها (من السريع) :

٩ قد تاب شيطاني وقد قال : لا لا عدتُ أهجو بعدها إربلا !
كيف وقد عاينتُ في ربعها صدراً رئيساً سيّداً مِقْولا
مولاي مجدَ الدين يا ماجداً شرّفه الله وقد خوّلا
١٢ عبدك نوشروان في شعره ما زال للطيبة مستعملا
لولاك ما زارتْ رُبى إربل أشعارُه قطّ ولا عوّلا
ولو تلقّاك بها لم يقل «تبّاً لشيطاني وما سوّلا»
١٥ هذا وفي بيتَيْ ستٌّ إذا أبصرها غيري انثنى أحْولا
تقول : فَصِّلْ كازروني وأَذْ طاكي وإلاّ ناطح الأيّلا
فقلت : ما في الموصل اليوم لي معيشةٌ! قالت: دَعِ الموصلا
١٨ واقصدْ إلى إربل واربعْ بها ولا تقلْ «ربعاً قليل الكلا» ٧١٧٣
وقلْ : أنا أخطأت في ذمّها وحُطَّ في رأسك خلْع الدّلا
وقل : أبي القِردُ وخالي أنا كلبٌ وإنّ الكلب قد خوّلا

٢ وسوبوايم ، كذا في الأصل .
١٠ في ربعها ، الأصل : في صدرها ، معجم البلدان ١/١٨٩ ، ٢ || مقولا ، الأصل ، مقبلا ، معجم البلدان .

وعمّتي قادت على خالتي ... وأمّيَ القحبة رأسُ البلا
وأختيَ القلقساء شبّارةٌ ... ملآحُها قد ركب الكوثلا
فربْعُنا ملآنُ من فسقنا ... وقطّ من ناكتنا ما خلا
وكلّ من واجَهَنَا وجهه ... سُخِّم فيه بالسُخام الطلّا
يا إربليّين اسمعوا كلمةً ... قد قال شيطانيَ واسترسلا
فالآن عنكم قد هجا نفسَه ... بكلّ قولٍ يُخرِس المِقْوَلا
هَجَّج ذاك الهجوَ عن رَبْعكم ... كلّ أخيرٍ ينقض الأوّلا

(٤٣٦٥) ابن الملك الناصر

آنوك بن محمد بن قلاون ، هو ابن السلطان الملك الناصر من الخوندة طُغاي ، لم يكن عند أبيه أعزّ منه لأنّه ابن الخوندة وهو أحسن أولاده . رأيته غير مرّة وهو تامّ الشكل حسن الوجه مستديره تركيّ العين مجدوبها أبيض رايباً ، وكان أخوه الناصر أحمد والمنصور أبو بكر وإبراهيم أكبر سنّاً منه وهو وحده أمير مائة مقدّم ألف والباقون أمراء أربعين ، وكان يحمل رَنْك جدّه المنصور . وزوّجه أبوه وهو ابن عشر سنين أو دونها بنت الأمير سيف الدين بَكْتَمر الساقي ، وكان له عرس عظيم حضره نائب الشأم الأمير سيف الدين تَنْكز وأطعم الناس في الإيوان ، ونصب الأمير سيف الدين قوصون صاريَيْن عليهما نفط غُرِم عليها ثلاثون ألف درهم ، واجتمع الشمع بالنهار في الإيوان ، وعُرِض ذلك على | السلطان وقعد أبوه على صُفّة الباب بالقصر ١١٧ أ

١ قادت ، معجم البلدان ١/١٨٩ ، ١٣ : قارت ، الأصل .
٣ ناكتنا ، معجم البلدان ١/١٨٩ ، ١٥ : ماكتنا ، الأصل .

٤٣٦٥ قارن بأعيان العصر ١٨ ب ١٢ والدرر الكامنة ، رقم ١٠٨٣ .

Certifi
Kodak Color Control Patches
Blue Cyan Green Yellow Red Magenta White 3/Color Black
Certifi

وقعد هو على الصفّة الأخرى وكان الأمير يعرض شمعه ثمّ يبوس الأرض للسلطان ثمّ لآتوك ، فعل ذلك ثلاثة أربعة أمراء ، ثمّ إنّ السلطان منعهم من بوس الأرض لآتوك ولم يزل الشمع يُعرَض إلى بعد المغرب ولم يُكمل عرضه ، وكان مهمّاً عظيماً . ورأيت أبا العروس بكتمر وهو مشدود الوسط في يده عصاً لأنّه في عُرس ابن أستاذه ، وكان مُهيماً عظيماً إلى الغاية . ورأيت الجهاز لمّا حُمِل من دار أبي العروسة من على بركة الفيل ممدوداً على رؤوس الحمّالين وكان عدّتهم ثمانمائة حمّال وستّة وثلاثين قطاراً غير الحُليّ والمصاغ والجواهر ، وسيأتي ذكر ذلك في ترجمة بكتمر الساقي مفصّلاً . ولمّا صمدوا الشُوار المذكور دخل السلطان رآه ، فما أعجبه وقال : أنا رأيت شوار بنت سلاّر وهو أكثر من هذا وأحسن ، على أنّ هذا يا أمير ما يقابَل به آتوك ! والتفت إلى الأمير سيف الدين طُقُزْدَمُر والأمير سيف الدين أقبُغا وقال : جهّزا بتيكما ولا تتخاسّا مثل الأمير ! قلت : قال لي المهذّب كاتب بكتمر : إنّ الذهب الذي دخل في الزّركش والمصاغ ثمانون قنطاراً — يعني بالمصريّ — .

وكان النّشو كاتب آتوك وأستاذداره الأمير سيف الدين ألطُنْبُغا أستاذدار السلطان . وقال لي النشو : إنّ لآتوك حاصل ذهبٍ عينٍ تحت يد خزندداره ستّمائة ألف دينار غير ما له تحت يدي من المتّجر من الأصناف . وكان إخوته الكبار يركبون وينزلون في خدمته ويخلع عليهم ويعطيهم ، ورأيته كثير الحركة لا يستقرّ على الأرض ولا يلبث ولا يسكت . — وصفوا له ابن قيران الشطرنجيّ الأعمى فعجب منه وأحضره لعب قدّامه فأعجبه ،

١ — ٣ يبوس الأرض . . . بوس الأرض ، الأصل : يبوس اليه . . . بوس اليه ، أعيان العصر ١٩ أ ٧ — ٨ .
٧ ثلاثين ، أعيان العصر ١٩ أ ١٢ : ثلاثون ، الأصل .
٩ رآه ، الأصل : ورآه ، أعيان العصر ١٩ أ ١٤ .

Certifi
Kodak Color Control Patches
© Kodak, 2007 TM Kodak
Blue Cyan Green Yellow Red Magenta White 3/Color Black
Certifi

١٧٤ب فقال له : يا خوند ، لأيّ شيء ما تلعب ؟ قال : الملوك | ما يصلح لهم الشطرنج ولا النبيذ ! حسام الدين لاجين مات وهو يلعب بالشطرنج . — وجُدِّر فتغيّرت بعض محاسنه ، وتوفي سنة أربعين وسبعمائة قبل موت أبيه بنصف سنة تقريباً ، ووجد عليه . وكان كثير الميل إلى اقتناء الأبقار والأغنام والإوزّ والبطّ وما أشبه ذلك ، سمعته يقول لرزق الله أخي النشو : والله أنا أحبّ البقر أكثر من الخيل .

أنيس

(٤٣٦٦) الغفاريّ

أنيس بن جُنادة الغفاريّ ، أخو أبي ذرّ الغفاريّ . أسلم مع أخيه قديماً وأسلمت أمّهما ، وكان شاعراً . حديثهما عند حميد بن هلال عن عبد الله ابن الصامت عن أبي ذرّ حديثٌ طويل حسن في إسلامهما .

(٤٣٦٧) الأسلميّ

أنيس بن الضحّاك الأسلميّ ، روى عنه عمرو بن سُلَيم — ويقال : عمرو بن مُسْلِم — ، روى عنه حديثَه عن النبيّ صلى الله عليه وسلّم أنّه قال لأبي ذرّ : البَسِ الخَشِنَ الضيّقَ ! وقيل فيه : إنّه الذي قال له : اغْدُ يا أُنيس إلى امرأةِ هذا . والله أعلم .

---

٣ سنة أربعين وسبعمائة ، الأصل : سنة ٧٤١ ، السلوك ٢/٥٥٣ ، ١٠ .

٤٣٦٦ مأخوذ من كتاب الاستيعاب ، رقم ٩٣ .
٤٣٦٧ مأخوذ من كتاب الاستيعاب ، رقم ٩٥ .

Certifi
Kodak Color Control Patches
© Kodak, 2007 TM Kodak
Blue Cyan Green Yellow Red Magenta White 3/Color Black
Certifi

(٤٣٦٨) الأنصاريّ

أنيس بن قتادة بن ربيعة بن خالد بن الحارث . . . ينتهي إلى الأوس الأنصاريّ ، شهد بدراً وقتل يوم أحد شهيداً ، قتله الأخنس بن شَريق . يقال إنّه كان زوج خنساء بنت خدام الأسديّة. قال ابن عبد البرّ : وقد قال فيه بعضهم : أنَسٌ ، وليس بشيء .

(٤٣٦٩) الباهليّ

أنيس بن قتادة الباهليّ ، بصريّ . روى عنه أبو نَضرة قال : أتيت النبيَّ صلى الله عليه وسلّم في رهطٍ من بني ضُبيعة . . . الحديث . يقال فيه : أنس ، | والأوّل أكثر . ١١٧٥ أ

(٤٣٧٠) الغنويّ

أنيس بن مرثد ابن أبي مرثد الغنويّ — ويقال : أنس ، والأوّل أكثر — أبو يزيد ، قال بعضهم : الأنصاريّ حلف زُعم بينهم ، وليس بشيء وإنّما جَدُّه حليف حمزة بن عبد المطّلب وهو من بني غنيّ بن يعصُر <بن سعد>

---

٤ خدام ، الاستيعاب ١/١١٣ ، ٥ و ٤/١٨٢٦ ، ٩ : خدام ، الإصابة ١/٨٩ ، ٣ وأسد الغابة ١/١٣٥ ، ١٢ : حدام ، الأصل .
١٣ < . . . > ، انظر الاستيعاب ١/١١٣ ، ١٥ .

٤٣٦٨ مأخوذ من كتاب الاستيعاب ، رقم ٩١ .
٤٣٦٩ مأخوذ من كتاب الاستيعاب ، رقم ٩٢ .
٤٣٧٠ مأخوذ من كتاب الاستيعاب ، رقم ٩٤ .

ابن قيس بن عيلان . صحب هو وأبوه مرثد وجدّه أبو مرثد رسول الله صلى الله عليه وسلّم ، وقُتل أبوه يوم الرَّجيع مع النبيّ صلى الله عليه وسلّم ، ومات جدّه في خلافة أبي بكر . وشهد أنيس فتح مكّة وحُنيناً ، وكان عينَ النبيّ صلى الله عليه وسلّم في غزوة حُنين بأوطاس . يقال : إنّه الذي قال له رسول الله صلى الله عليه وسلّم : واغْدُ يا أنيس على امرأة هذا فإن اعترفتْ فارجمْها ! وتوفي رضي الله عنه سنة عشرين للهجرة .

(٤٣٧١) الأنصاريّ

أنيس : هو رجل من الأنصار ، روى عنه شَهْر بن حوشَب ولم ينسبه ولم يرو عنه غيره . حديثه أنّ رسول الله صلى الله عليه وسلّم قال : إنّي لأشفع يوم القيامة لأكثر ممّا على وجه الأرض من حجر أو مدر . قال ابن عبد البرّ : إسناده ليس بالقويّ .

أنيسة

(٤٣٧٢)

أنيسة بنت خُبيب بن أساف الأنصاريّة عمّةُ خُبيب بن عبد الرحمان ، تُعَدّ في البصريّين . حديثها عند شعبة عن خبيب عن عمّته أنيسة ، واختُلف فيه على شعبة ، فمنهم <من> يقول فيه : إنّ ابن أمّ مكتوم ينادي

١٦ <من> ، عن الاستيعاب ٤/١٧٩٠ ، ١٨ .

٤٣٧١ مأخوذ من كتاب الاستيعاب ، رقم ٩٦ .
٤٣٧٢ مأخوذ من كتاب الاستيعاب ، رقم ٣٢٤٤ .

بليلٍ فكُلوا واشربوا | حتى ينادي بلال . ومنهم من يقول فيه كما روى ١٧٥ب
ابن عمر أنّ بلالاً ينادي بليل ، وهو المعروف المحفوظ .

(٤٣٧٣) ٣

أنيسة بنت عديّ ، امرأةٌ من بَلِيّ ، صحابيّة أيضاً . روى عنها سعيد بن
عثمان البلويّ وهي جدّته ، وهي أمّ سلمة بن عبد الله العجلانيّ المقتول
بأُحد . ٦

(٤٣٧٤)

أنيسة النَّخعيّة ذكرت قدوم معاذ بن جبل عليهم اليمن رسولاً لرسول
الله صلى الله عليه وسلّم ، قالت : قال لنا معاذ : إنّي رسول رسول الله ٩
صلى الله عليه وسلّم إليكم، صلّوا خمساً وصوموا شهر رمضان وحجّوا
البيت من استطاع إليه ، وهو يومئذٍ ابن ثمان عشرة سنة .

---

٥ سلمة بن عبد الله ، الأصل : عبد الله بن سلمة ، الاستيعاب ٤/١٧٩٢ ، ٤ والإصابة ٤/٢٣٨
وأسد الغابة ٥/٤٠٦ وهو أصح .
٨ اليمن ، الأصل : باليمن ، الاستيعاب ٤/١٧٩٢ ، ٦ .

٤٣٧٣ مأخوذة من كتاب الاستيعاب ، رقم ٣٢٤٥ .
٤٣٧٤ مأخوذة من كتاب الاستيعاب ، رقم ٣٢٤٦ .

أنيف

(٤٣٧٥) الصحابيّ

أنيف بن حبيب ، ذكره الطبريّ في من قُتل من الصحابة يومَ خيبر شهيداً .

(٤٣٧٦) الصحابيّ

أنيف بن واثلة ـ بالياء آخر الحروف ، قاله الواقديّ . وقال ابن إسحاق : واثلة بالثاء رابعة الحروف ـ ، قتل يوم خيبر شهيداً .

أهبان

(٤٣٧٧) ابن الأكوع مكلّم الذئب

أهبان بن الأكوع أبو عقبة ، ذكره ابن سعد في الطبقة الثالثة من المهاجرين وقال : هو مكلّم الذئب في رواية هشام بن محمد بن السائب . قال | سبط ابن الجوزيّ في «المرآة» : وقد اختلفوا في اسم مكلّم الذئب . فقال هشام : اسمه أهبان بن الأكوع . وحكى ابن سعد عن الواقديّ قال : اسم مكلّم الذئب أهبان بن أوس الأسلميّ ، وكان يسكن بلاد أسلم ، فبينا هو يرعى غنماً بحرّة الوَبْرة عدا الذئب على شاةٍ منها فأخذها منه ، فتنحّى الذئب

١٧٦ أ

٤٣٧٥ مأخوذ من كتاب الاستيعاب ، رقم ٩٦ .

٤٣٧٦ مأخوذ من كتاب الاستيعاب ، رقم ٩٧ .

٤٣٧٧ أكثره مأخوذ من طبقات ابن سعد ٤ ، ٤١/٢ ؛ وقارن بتهذيب التهذيب ٣٨٠/١ والتاريخ الكبير للبخاري ١ ، ٤٤/٢ .

وأقعى على ذنبه وقال : ويحك لمَ تمنع منّي رزقاً رزقنيه الله ؟ فجعل أهبان يصفّق بيديه ويقول : تالله ، ما رأيت أعجب من هذا ! فقال الذئب : إنّ أعجب من هذا رسول الله صلى الله عليه وسلّم بين هذه النخلات ، وأومأ إلى المدينة . فحدّر أهبان غنمه إلى المدينة وأتى رسول الله صلى الله عليه وسلّم فحدّثه الحديث ، فعجب لذلك وأمره إذا صلّى العصر أن يحدّث به أصحابه ، ففعل فقال رسول الله صلى الله عليه وسلّم : صدق في آيات تكون قبل الساعة .

قال : وأسلم أهبان وصحب رسول الله صلى الله عليه وسلّم ، ثمّ نزل الكوفة وابتنى بها داراً في أسلم . وتوفي في خلافة معاوية . وحكى ابن سعد أيضاً عن عبد الله بن محمد بن الأشعث أنّه قال : أنا أعلم بهذا من غيري : مكلّم الذئب أهبانُ بن عبّاد بن ربيعة بن كعب .

(٤٣٧٨) الغفاريّ الصحابيّ

أهبان بن صيفيّ الغفاريّ ، أبو مسلم البصريّ . حديثه عن النبي صلى الله عليه وسلّم في الفتنة : اتّخذْ سيفاً من خشب . ويقال فيه : وُهبان بن صيفيّ . روت عنه ابنته عُدَيْسة : لمّا ظهر عليّ على البصرة < سمع بأهبان بن صيفي > فأتاه فقال له : ما خلّفك عنّا ؟ قال : خلّفني عنك عهدٌ عهده إليّ رسول الله صلّى الله عليه وسلّم أخوك وابن عمّك ، قال لي : إذا تفرّقت الأمّة فاتّخذْ سيفاً من خشب والزمْ بيتك ! فأنا الآن قد اتّخذت سيفاً من خشب ولزمت بيتي . فقال له عليّ : فأطِعْ أخي وابن عمّي رسول الله صلّى الله عليه وسلّم ! وانصرف عنه . — ١٧٦ب

٩ عبد الله بن محمد بن الأشعث ، الأصل : محمد بن الأشعث ، طبقات ابن سعد ٤ ، ٢/٤١ ، ٩ .
١٥ < ... > ، عن الاستيعاب ١/١١٦ ، ٥ .

٤٣٧٨ مأخوذ من كتاب الاستيعاب ، رقم ١٠٠ .

Certifi
Kodak Color Control Patches
Blue Cyan Green Yellow Red Magenta White 3/Color Black
Certifi

ولمّا حضرته الوفاة قال : كفّنوني في ثوبين ! قالت ابنته : فزدنا ثوباً ثالثاً فدفنّاه فيها فأصبح ذلك الثوب على المِشجب . وهذا خبرٌ رواه جماعة من ثقات البصريّين وغيرهم .

* * *

الأوانيّ الشاعر : أحمد بن محمد .

الأوانيّ المقرىء : يحيى بن الحسين .

(٤٣٧٩) التركيّ

أوتامِش التركيّ . لمّا ولي المستعين الخلافة استوزره وأطلق يده ويد شاهَك الخادم في بيوت الأموال وفعل ذلك بأمر نفسه ، وكانت الأموال التي ترد إلى السلطان تصير إليهما ، ووصيفٌ وبُغا والأتراك عن ذلك بمعزل وهم في ضيق شديد ، فأغرى الموالي : الشاكريّة والفراغنة وغيرهما بأوتامش ، وجاءوا إليه وهو بالجوسق مع المستعين فأراد الهروب فلم يقدر واستجار بالمستعين ، فلم يُجره لضعفه وكثْرة الجند ، فحصروه يومين ودخلوا عليه وقتلوه وقتلوا كاتبه شجاع بن القاسم ، وانتهبوا دار أوتامش وأخذوا منها أموالاً جليلة وفرشاً ومتاعاً كثيراً ، وذلك في سنة تسع وأربعين ومائتين .

٩ بأمر ، الأصل : بأم ، تاريخ الطبري ٣/١٥١٢ ، ١٢ .

٥ أحمد بن محمد ، كذا في الأصل ولعله محمد بن أحمد (الأواني ، راجع ج ٢ ص ١٠٩ ، رقم ٤٣٩) .

٤٣٧٩ مأخوذ من تاريخ الطبري ٣/١٥١٢ .

(٤٣٨٠) نائب الكرك

أوتامش الأمير سيف الدين الأشرفيّ مملوك الأشرف أخي السلطان الملك الناصر ولاّه نيابة الكرك ، وكان يركن إلى عقله ويسمّيه الحاجّ ، وأرسله غير مرّة إلى الملك بو سعيد . راح مرّة بطلبه وطبلخاناته إلى تلك البلاد ، وكان أولئك القوم يركنون إلى عقله لأنّه كان يعرف بالمُغُليّ لساناً وكتابةً ويدري آداب المُغُل ، ويحكم في بيت السلطان بين الخاصّكيّة باليَسَق الذي قرّره جنكزخان ، وكان يعرف سيرة جنكزخان ويطالعها ويراجعها ويعرف بيوت المغل وأصولهم ويستحضر تواريخهم ووقائعهم ، وكان إذا جاء من تلك البلاد كتاب إلى السلطان بالمغليّ يكتب الجواب عنه بالمغليّ ، وإذا لم يكن حاضراً كتبه الأمير سيف الدين طايربُغا نسيب السلطان . أخبرني مَن أثق إليه عن الأمير سيف الدين الحاجّ أرقطاي وكان يدّعي أنّه أخوه قال : كنت أنا وهو ليلةً نائمين في الفراش فإذا به قال : أرقطاي ، لا تتحرّك ! معنا عقرب ! ولم يزل يهمهم بشفتيه وقال : قم ! فقمنا فوجدنا العقرب ميّتةً . وكان يعرف رُقًى كثيرة منها ما يقوله على العقرب وهي سارحة فتموت ، ومنها رقية لوجع الرأس . وكان مُغرًى بالنرد . وأخرجه السلطان إلى صَفَد نائباً عوضاً عن الأمير سيف الدين أرقطاي في سنة ستّ وثلاثين ، فتوجّه إليها وأحسن إلى أهلها ووقع بينه وبين الأمير سيف الدين تَنْكز نائب الشام ، ثمّ توفّي في أواخر سنة سبع وثلاثين وسبعمائة فيما أظنّ ودفن في تربة الحاجّ أرقطاي جوار جامع الظاهر .

٦ يدري ، الأصل : يدرب ، أعيان العصر ٢٠ ب ١٣ .

٤٣٨٠ قارن بأعيان العصر ٢٠ ب ١٠ والدرر الكامنة ، رقم ١١١٢ ، والمنهل الصافي ٢٨ ب .

الألقاب

أوحد الزمان الطبيب البغداديّ : اسمه هبة الله بن ملكا .

الأوحد صاحب خلاط : أيّوب بن أبي بكر .

أوحد الدين الطبيب : عمران بن صَدَقة .

الأَوْدنيّ الشافعيّ : اسمه محمد بن عبد الله .

أوران

(٤٣٨١) ٢١٧٧

أوران الأمير سيف الدين الحاجب ، أنشأه الأمير سيف الدين بكتمر الحاجب ، ثمّ إنّ الأمير سيف الدين تَنَكز أحبّه وقرّبه وأعطاه عشرةً ثمّ إمرة طبلخاناه وجعله حاجباً بدمشق ، ولم يزل مَكيناً عنده إلى أن جرى له ما جرى مع قطلوبغا الفخريّ في ضيافة صلاح الدين ابن الأوحد على ما سيأتي ذكره في ترجمة قطلوبغا ، فانحرف عنه وأبغضه وأبعده إلى أن توفي فيما أظنّ في سنة ثلاث وثلاثين وسبعمائة .

٢ ملكا : ملكاه ، الأصل .

٨ أوران ، : بفتح الهمزة وسكون الواو (أعيان العصر ٢١ ب ٤) .

٥ الأودني : انظر ج ٣ ص ٣١٦ ، رقم ١٣٦٥ .

٤٣٨١ قا ن بأعيان العصر ٢١ ب ٤ والدرر الكامنة ، رقم ١٠٨٧ ، والمنهل الصافي ٢٩ أ .

Certifi
Kodak Color Control Patches
Blue Cyan Green Yellow Red Magenta White 3/Color Black
Certifi

(٤٣٨٢)

أوران الأمير سيف الدين السلاحدار أحد مقدّمي الألوف بدمشق . توفي رحمه الله في طاعون دمشق في العشر الأوسط من شهر رجب الفرد سنة تسع وأربعين وسبعمائة .

* * *

الأوزاعيّ فقيه الشأم : اسمه عبد الرحمان بن عمرو .

أوس

(٤٣٨٣)

أوس بن الأرقم بن زيد بن قيس بن النعمان الأنصاريّ الصحابيّ . قتل يوم أحد شهيداً .

(٤٣٨٤)

أوس بن أوس الثقفيّ – يقال : أوس بن أبي أوس – ، وهو والد عمرو ابن أوس . روى عنه أبو الأشعث الصنعانيّ وابنه عمرو بن أوس <وعطاء>

١٢ < وعطاء > ، من الاشتباه ١/١١٩ ، ١٢ .

٤٣٨٢ قارن بأعيان العصر ٢١ ب ١٢ والدرر الكامنة ، رقم ١٠٨٨ .
٤٣٨٣ مأخوذ من كتاب الاشتباه ، رقم ١٠٦ .
٤٣٨٤ مأخوذ من كتاب الاشتباه ، رقم ١١٢ .

Certifi
Kodak Color Control Patches
© Kodak, 2007 TM: Kodak
Blue Cyan Green Yellow Red Magenta White 3/Color Black
Certifi

والد يعلى بن عطاء . له عن النبيّ صلى الله عليه وسلّم أحاديث منها <في> الصيام ، ومنها : من غسّل واغتسل وبكر وابتكر يعني يوم الجمعة . . . الحديث . قال عبّاس : سمعت يحيى بن مَعين يقول : أوس بن أوس ، ١٧٨أ وأوس ابن أبي أوس واحد . وأخطأ فيه ابن مَعين لأن أوس ابن أبي أوس هو أوس بن حذيفة .

(٤٣٨٥)

أوس بن أوس بن عتيك ، توفّي سنة أربع عشرة للهجرة .

(٤٣٨٦)

أوس بن بشر ، رجل من أهل اليمن — يقال إنّه من جَيْشان — أتى النبيّ صلّى الله عليه وسلّم فأسلم . حديثه عند الليث بن سعد عن عامر الجَيْشانيّ .

(٤٣٨٧) المازنيّ

أوس بن ثعلبة بن زُفر بن عمرو بن أوس . قال دَعبل : هو رَبعيّ مازنيّ مخضرم . وهو صاحب قصر أوس بالبصرة في الجبّانة . تقلّد سجستان لمعاوية

١ < في > ، عن الاستيعاب ١/١١٩ ، ١٤ .

٤٣٨٦ مأخوذ من كتاب الاستيعاب . رقم ١١٠ .

٤٣٨٧ قارن بتأريخ الطبري ، الفهارس ، وتهذيب تأريخ دمشق ٣/١٥٥ والإصابة ١/٩٣ والحماسة لأبي تمام ، رقم ٢٣٥ .

وكان مع سعيد بن عثمان بن عفّان بخراسان فقلّده هراة ، ثمّ غضب عليه فخرج هارباً ومعه عَبْدَل بن خالد اللَّيْثيّ ، وجعل يُعْذِّ السير فحرج عبدل فقال أوس (من البسيط) :

جذّام حبلِ الهوى ماضٍ إذا جعلتْ هواجسُ الهمِّ بعد الهمِّ تعتكرُ
وما تجهّمني ليلٌ ولا بلدٌ ولا تكاءدني عن حاجتي سَفَرُ

وقال أيضاً (من الطويل) :

بكى عبدلٌ لمّا رأى اليد أعرَضتْ وقال : هلكْنا والضعيف ضعيفُ
فقلت له : لا تبكِ عينُك إنّها نوى غربة بالصالحين قَذوفُ
لعمرُك إنّني من شريد مطرَّد وحاشٍ لمدلاج الظلام عَسوفُ

(٤٣٨٨) الجشميّ

أوس بن جابر الجُشَميّ ، يقول لعبد الله بن عامر بن كُرَيْز لمّا قلّده عثمان ابن عفّان خراسان يحضّه على العدوّ من قصيدة (من الرجز) :

قُولا لعبد الله خيرِ سامعِ وخيرِ مولودٍ وخيرِ يافعِ
يا ابن كُريز بن حبيبٍ دافعِ عن حرَم الإسلام والشرائعِ
لو كنتَ في دومةَ أو في فارعِ دونك حصنٌ موصَدُ المصارعِ

٢ و ٣ و ٧ عبدل ، الأصل : عبدك ، تهذيب تاريخ دمشق ٣/١٥٥ ، ٢٣ و ٢٧ .
٤ بعد الهم ، الأصل : بعد النوم ، الحماسة ٦٨٩ ، ١٦ .
٨ نوى ، الأصل : قوى ، تهذيب تاريخ دمشق ٣/١٥٦ ، ١ .
٩ شريد ، الأصل : شريط ، تهذيب تاريخ دمشق ٣/١٥٦ ، ٥ ‖ وحاش ، الأصل : وعاس ، تهذيب .

٤٣٨٨ بعد ٤٣٩١ في الأصل ، وفي الهامش هناك : « يقدم » .

لم تَنْجُ من رَيْب المنون الواقعِ فامْضِ فليس حَذَرٌ بنافعِ
وانْهَضْ هُديتَ كالشهاب الساطعِ إلى خراسان ولا تدافعِ
واجمعْ جناحيك لها وشايعِ يفتح عليك الله خير صانعِ ٣

(٤٣٨٩)

أوس بن حبيب الأنصاريّ ، قُتل بخيبر شهيداً على حصن ناعم .

٦ (٤٣٩٠)

أوس بن الحَدَثان النصريّ بالصاد المهملة ، له صحبة واختُلف في صحبة ابنه مالك بن أوس . بعثه رسول الله صلى الله عليه وسلّم أيّام التشريق وآخر ، فناديا أن لا يدخل الجنّة إلاّ مؤمن ، وأيّام منًى أيّام أكلٍ وشرب. | ٩

(٤٣٩١)

١٧٨ب أوس بن حُذيفة ، هو جدّ عثمان بن عبد الله بن أوس ، وهو أوس ابن أبي أوس له أحاديث في المسح على القدمين ، في إسناده ضعف . ١٢

٣ شايع : شايع ، الأصل .

٤٣٨٩ مأخوذ من كتاب الاستيعاب ، رقم ١٠٧ .
٤٣٩٠ مأخوذ من كتاب الاستيعاب ، رقم ١٠٩ .
٤٣٩١ مأخوذ من كتاب الاستيعاب ، رقم ١١٣ .

(٤٣٩٢) أبو الجوزاء

أوس بن خالد الربعيّ البصريّ أبو الجوزاء من الطبقة الثانية من التابعين .
قال : صحبتُ ابن عبّاس اثنتي عشرة سنةً فما بقي في القرآن آيةٌ إلاّ سألته عنها . ولم يلعن أبو الجوزاء شيئاً قطّ ولا أكل طعاماً ملعوناً . وكان يقول : لأن تمتلىء داري قردةً وخنازير أحبّ إليّ من أن أجاور رجلاً من أهل الأهواء ! وكان يقول : ما ماريْتُ أحداً قطّ ولا كذبت أحداً قطّ . وكان يواصل في الصوم بين سبعة أيّام ثمّ يقبض على ذراع الشاة فيكاد يحطمها . وقال ابن سعد : خرج أبو الجوزاء مع ابن الأشعث فقُتل أيّام الجماجم سنة ثلاث وثمانين للهجرة . — أسند عن ابن عبّاس وعائشة وغيرهما .

(٤٣٩٣) الأنصاريّ

أوس بن خَوَليّ من بني الحُبْلى ، أنصاريّ . حضر غسل رسول الله | صلى الله عليه وسلّم ونزل في قبره . توفي في خلافة عثمان رضي الله عنه . ١٧٩ أ

٢ و ٤ و ٨ أبو الجوزاء ، طبقات ابن سعد ١٠٧/١٦٢ ، ١١ وحلية الأولياء ٣/٧٨ : أبو الخوراء ، الأصل .

٤٣٩٢ قارن بطبقات ابن سعد ١٠٧/١٦٢ وحلية الأولياء لأبي نعيم ٣/٧٨ .
٨ قال ابن سعد ، انظر الطبقات ١٠٧/١٢٣ ، ١٢ .
٤٣٩٣ مأخوذ من كتاب الاستيعاب ، رقم ١٠٤ .

Certifi
Kodak Color Control Patches
© Kodak, 2007 TM Kodak
Blue Cyan Green Yellow Red Magenta White 3/Color Black
Certifi

(٤٣٩٤)

أوس بن سمعان أبو عبد الله ، مذكور في حديث الأشربة . قال لرسول الله صلى الله عليه وسلّم : والذي بعثك بالحقّ ، إنّي لأجدها كذلك في التوراة .

(٤٣٩٥)

أوس بن شرحبيل ، أحد بني المجمّع معدود في الشاميّين . روى عنه نِمْران الرحبيّ . حديثه عند الزبيديّ ، ذكره البخاريّ .

(٤٣٩٦) أخو عبادة

أوس بن الصامت أخو عبادة وهما بدريّان . روى الواقديّ عن عبد الحميد بن عمران بن أبي أنس عن أبيه قال : كان مَن ظاهر في الجاهليّة حُرِّمت

٧ الرحبي ، الاستيعاب ١/١١٩ ، ١٠ ؛ الرحان ، الأصل || الزبيدي ، الأصل : الزبيري ، الاستيعاب ١/١١٩ ، ١٠ (وفي نسخة هذا الكتاب « الزبيدي ») .

١٠ عبد الحميد بن عمران بن أبي أنس عن أبيه ، طبقات ابن سعد ٣ ، ٢/٩٤ ، ٢٢ و ٨/٢٧٩ ، ٩ والمغازي للواقدي ١/٣ ، ١ ؛ عبد الحميد بن عمران عن أنس عن أبيه ، الأصل .

٤٣٩٤ مأخوذ من كتاب الاستيعاب ، رقم ١١٧ .

٤٣٩٥ مأخوذ من كتاب الاستيعاب ، رقم ١١١ .

٤٣٩٦ قارن بكتاب الاستيعاب ، رقم ١٠٥ ، وطبقات ابن سعد ٣/٢ ، ٩٤ و ٨/٢٧٥ وتفسير الطبري ٢٨/١ والإصابة ١/٩٧ و ٤/٢٨٢ .

Certifi
Kodak Color Control Patches
© Kodak, 2007 TM Kodak
Blue Cyan Green Yellow Red Magenta White 3/Color Black
Certifi

عليه امرأته آخر الدهر ، وكان أوّل من ظاهر في الإسلام أوس بن الصامت، وكان به لمم فلاحى امرأته خَوْلة بنت ثعلبة فقال لها : أنتِ عليّ كظهر أمّي ! فقال رسول الله صلى الله عليه وسلّم : ما أراكِ إلاّ وقد حَرُمت عليه . فجادلته امرأته مراراً ثمّ دَعَت الله فأنزل الله تعالى ﴿ . . . قولَ التي تُجادِلُكَ في زوجها ﴾ [١/٥٨] إلى آخر القصّة . فقال لها رسول الله صلى الله عليه وسلّم : مُريه فليعتقْ رقبةً ! قالت : من أين يجدها ؟ واللهِ ما له خادمٌ غيري ! قال : فليصمْ شهرين متتابعين ! قالت : إنّه لا يطيق . قال : فليُطعمْ ستّين مسكيناً ! قالت : وأنّى له ذلك ؟ إنّما هي رحبة . قال : فليأتِ أمّ المنذر — كان عندها تمر الصدقة — فليأخذْ شطر وُسْقٍ فليتصدّقْ به على ستّين مسكيناً ! ففعل . وكان يطعم مسكين مُدَّين ، وهذا معنى الحديث . توفي أوس في خلافة عثمان رضي الله عنه . ويقال : كانت وفاته سنة اثنتين وثلاثين للهجرة .

(٤٣٩٧) ابن ضمعج

أوس بن ضَمْعَج — بالضاد المعجمة المفتوحة وسكون الميم وفتح العين المهملة وبعدها جيم — الحَضْرميّ، ويقال : النخعيّ الكوفيّ . روى عن سلمان وابن مسعود الأنصاريّ وعائشة رضي الله عنهم . وتوفي في حدود المائة للهجرة . ١٧٩ب

(٤٣٩٨)

أوس بن عائذ الصحابيّ . قُتل يوم خيبر شهيداً .

١٠ وكان يطعم مسكين مدّين ، كذا في الأصل (وانظر طبقات ابن سعد ٩٠٩٥/٢٤٣ : « فجعل يطعم مدّين من تمر كل مسكين ») .

٤٣٩٨ مأخوذ من كتاب الاستيعاب ، رقم ١١٤ .



(٤٣٩٩)

أوس بن عبد الله بن حجر الأسلميّ ، سكن البادية . مخرج حديثه عن ولده وذرّيته وهو حديث حسن في هجرة النبيّ صلى الله عليه وسلّم مع أبي بكر : مرّا به بدوحات بين الجُحْفة وهَرْشى وهما على جمل واحد ، فحملهما على فحل إبله وبعث معهما غلاماً يقال له مسعود فقال له : اسلكْ بهما مخارق الطريق ولا تفارقْهما حتى يقضيا حاجتهما منك ومن جملك ! وأمره أن يَسِم الإبل في أعناقها قيد الفرس .

(٤٤٠٠)

أوس بن عوف الثقفيّ — حليفٌ لهم من بني سالم — أحد الوفد الذين قدموا بإسلام ثقيف مع عبد ياليل بن عمرو فأسلموا .

(٤٤٠١)

أوس بن الفاكه الأنصاريّ الأوسيّ . قُتل يوم خيبر شهيداً .

٦ بهما مخارق ، الاستيعاب ١/١٢٢ ، ١٥ : مخارق بهما ، الأصل .

٤٣٩٩ مأخوذ من كتاب الاستيعاب ، رقم ١١٩ .
٤٤٠٠ مأخوذ من كتاب الاستيعاب ، رقم ١١٥ .
٤٤٠١ مأخوذ من كتاب الاستيعاب ، رقم ١٠٨ .

(٤٤٠٢)

أوس بن قيظيّ ـ بالقاف والياء آخر الحروف والظاء المعجمة ـ ابن عمرو ابن زيد الأنصاريّ الحارثيّ، شهد أحداً هو وابناه كبانة ـ بالكاف والباء الموحّدة وبعد الألف ثاء رابعة الحروف ـ وعبد الله ، وله ابن اسمه عرابة ابن أوس لم يحضر أحداً ، لأنّ رسول الله صلى الله عليه وسلّم استصغره فردّه .

(٤٤٠٣) ابن المغراء القريعيّ

أوس بن مَغْراء القُرَيعيّ أحد بني قُريع بن عوف بن كعب يُكنى أبا المغراء ، مخضرم شهد الفتوح وهاجى النابغة الجعديّ وكان النابغة فوقه في الشعر ، قال النابغة : إنّي وأوساً لنبتدر بيتاً ما قلناه بعدُ ، لو قد قاله أحدنا لقد غلَبَ على صاحبه ! فقال أوس : ١٨٠ أ

لَعمرُك ما تَبْلى سرابيلُ عامرٍ من القَوْم ما دامت عليها جلودُها

فقال النابغة : هذا هو البيت ! وغلّب الناس أوساً على النابغة ، ولم يكن إليه ولا قريباً منه في هذا الشعر . وبعد هذا البيت (من الطويل) :

٢ قيظي ، الاستيعاب ١/٢٢ ، ٦ : قيظي ، الأصل .
٨ مغراء ، انظر الأغاني ٥/١٠ ، ١٤ : معراء ، الأصل .
١٣ لم يكن إليه ، كذا في الأصل ولعله : لم يكن مثله (انظر الأغاني ٥/١٢ ، ٦) .

٤٤٠٢ مأخوذ من كتاب الاستيعاب ، رقم ١١٨ .
٤٤٠٣ يبدو أنه مأخوذ من مسالك الأبصار للعمري (Bibl. Nat. ٢٣٢٦) ٢٧ ب أو من مصدر مشترك ، وقارن بالأغاني ٥/١٠ والشعر والشعراء لابن قتيبة ٤٣٢ .

Certifi
Kodak Color Control Patches
© Kodak, 2007 TM Kodak
Blue Cyan Green Yellow Red Magenta White 3/Color Black
Certifi

فلست بعافٍ عن شتيمة عامرٍ ولا حابسي عمّا أقول وعيدُها
ترى اللؤمَ ما عاشوا جديداً عليهم وأبقى ثيابِ اللابسين جَديدُها

وبقي إلى أيّام معاوية . وقال قصيدته التي عدّد فيها ما كان من بلائهم في الفتوح وغيرها وفخر فيها ، ومنها (من البسيط) :

منّا النبيُّ الذي قد عاش مؤتمناً وصاحباه وعثمانُ بن عفّانا
ما تطلع الشمس إلاّ عند أوّلنا ولا تغيّبُ إلاّ عند أُخرانا
تحالف الناس ممّا يعملون لنا ولا نُحالف إلاّ الله مولانا

(٤٤٠٤)

أوس بن مِغْيَر – بكسر الميم وسكون العين وفتح الياء آخر الحروف وبعدها راء – ابن لوذان بن ربيعة القرشيّ الجمحيّ ، وهو أبو محذورة ، مؤذّن رسول الله صلى الله عليه وسلّم ، غلبت عليه كنيته . وقيل : اسمه سَمُرة . وأخوه أنيس قُتِل كافراً وأمّهما امرأة من خزاعة ولا عقب لهما . وورث الأذان عن أبي محذورة بمكّة إخوتهم من بني سلامان بن ربيعة بن سعد بن جمح . قال ابن مُحَيريز : رأيت أبا محذورة وله شَعْرة فقلت : يا عمّ ، ألا تأخذ من شَعْرك ؟ فقال : ما كنت لآخذ شعراً مسح رسول الله صلى الله عليه وسلّم عليه ودعا فيه بالبركة . – وقال بعض شعراء قريش في أذان أبي محذورة (من الرجز) :

١٨٠ب أما وربّ الكعبة المستوره وما تلا محمّد من سوره
والنعرات من أبي محذوره لأفعلنّ فعلةً مذكوره

٤٤٠٤ مأخوذة من كتاب الاستيعاب ، رقم ١١٦ و ٣١٦٢ .

Certifi
Kodak Color Control Patches
Blue Cyan Green Yellow Red Magenta White 3/Color Black
Certifi

وكان أبو محذورة أحسن الناس أذاناً وأنداهم صوتاً . قال له عمر يوماً وسمعه يؤذّن : كدتَ أن تنشقّ مُرَيْطاؤك . وتوفي رضي الله عنه بمكّة سنة تسع وخمسين للهجرة .

وقال أبو محذورة : خرجت في نفر عشرة ، فكنّا في بعض الطريق حين قفل رسول الله صلى الله عليه وسلّم من حُنين ، فسمعنا صوت المؤذّن ونحن متنكّبون فصرخنا نحكيه ونستهزىء به ، فسمع رسول الله صلى الله عليه وسلّم الصوت فأرسل إلينا إلى أن وقفنا بين يديه فقال : أيّكم الذي سمعتُ صوته قد ارتفع ؟ فأشار القوم كلّهم إليّ – وصدقوا – فأرسلهم وحبسني ثمّ قال : قم فأذّنْ بالصلاة ! فقمت ولا شيء أكره إليّ من رسول الله صلى الله عليه وسلّم ولا ممّا يأمرني به . فقمت بين يديه فألقى عليّ التأذين هو بنفسه فقال : قلْ « الله أكبر » فذكر الأذان . ثمّ دعاني حين قضيتُ التأذين فأعطاني صُرّةً فيها شيء من فضّة ، ثمّ وضع يده على ناصيتي ثمّ بين ثديَيّ ثم على كبدي حتى بلغتْ يده سُرّتي ، ثمّ قال : بارك الله فيك وبارك عليك ! فقلت : يا رسول الله، مُرّني بالتأذين بمكّة ! قال : قد أمرتك به . فذهب كلّ شيء كان في نفسي لرسول الله صلى الله عليه وسلّم من كراهة وعاد ذلك كلّه محبّةً . فقدمت على عتاب بن أسيد عامل رسول الله صلى الله عليه وسلّم بمكّة ، فأذّنت معه بالصلاة عن أمر رسول الله صلى الله عليه وسلّم . . . وذكر تمام الخبر .

---

١ صوتاً ، الاستيعاب ٤/١٧٥٢ ، ١٤ : سوطاً ، الأصل .

٢ مريطاؤك : مريطاول ، الأصل : مريصاؤك ، الاستيعاب ٤/١٧٥٢ ، ١٥ : مريطاؤل ، أسد الغابة ٥/٢٩٢ ، ٢١ .

Certifi
Kodak Color Control Patches
Blue Cyan Green Yellow Red Magenta White 3/Color Black
Certifi

(٤٤٠٥) أبو محذورة المؤذن

أوس بن مِعير على الصحيح هو أبو محذورة الجمحيّ ، له صحبة
١٨١أ ورواية ، كان | من أحسن الناس وأنداهم صوتاً يؤذّن بالمسجد الحرام ، ٣
علّمه رسول الله صلى الله عليه وسلّم الأذان . توفي سنة ثمان وخمسين
للهجرة . روى له مسلم والأربعة .

(٤٤٠٦) البكريّ ٦

أوس البكريّ من بكر بن وائل ، من شعراء خراسان ، يقول في بعض
حروبهم في رواية دعبل (من الطويل) :

عصانيَ قومي والرشاد الذي به أمرت، ومن يعصِ المجرِّبَ يندمِ ٩
فصبراً بني بكرٍ على الموت إنّني أرى عارضاً ينهلُّ بالموت والدمِ
ولا تجزعوا ممّا جئتُه أكفُّكُم ولا تندموا ماذا بحين تندُّمِ
أقيموا صدور الخيل للموت ساعةً وموتوا كراماً لا تبوءوا بمأثمِ ١٢

(٤٤٠٧)

أوسط بن عمرو البجليّ . قال ابن عبد البرّ : روى عن أبي بكر الصدّيق ،
ولا أعلم له رواية عن النبيّ صلى الله عليه وسلّم . وروى عنه سليم بن عامر ١٥
الخبائريّ .

٤٤٠٥ هو نفس أوس بن معير المذكور تحت رقم ٤٤٠٤ .
٤٤٠٧ مأخوذ من كتاب الاستيعاب ، رقم ١٥٣ .

(٤٤٠٨)

أوفى بن عُرفُطة ، له ولأبيه عرفطة صحبة واستُشهد أبوه يوم الطائف رضي الله عنهما .

(٤٤٠٩)

أوفى بن مَوْلَه – بفتح الميم والواو واللام – التميميّ الصحابيّ . حديثه في الإقطاع أنّ رسول الله صلى الله عليه وسلّم كتب لهم في أديم . قال ابن عبد البرّ : ليس إسناد حديثه بالقويّ .

* * *

الأوقص قاضي مكّة : اسمه محمّد بن عبد الرحمان . ٧١٨١

أوقية المقري : عامر بن عمر .

(٤٤١٠) نائب صفد وغيرها

أولاجا الأمير سيف الدين ، كان هو وأخوه الأمير زين الدين قراجا في الأيّام الصالحيّة إسماعيل حاجبَيْن والنائب الأمير شمس الدين آقْسُنْقُر

١٢ أولاجا ، بضم الهمزة ، انظر أعيان العصر ٢٢ أ ١ .

٤٤٠٨ مأخوذ من كتاب الاستيعاب ، رقم ١٢١ .

٤٤٠٩ مأخوذ من كتاب الاستيعاب ، رقم ١٢٠ .

٩ الأوقص ، انظر ج ٣ ص ٢٢٤ ، رقم ١٢١٨ : الأوقص ، الأصل .

٤٤١٠ قارن بأعيان العصر ٢٢ أ ١ والدرر الكامنة ، رقم ١٠٨٩ ، والمنهل الصافي ٢٩ أ .

Certifi
Kodak Color Control Patches
© Kodak, 2007 TM: Kodak
Blue Cyan Green Yellow Red Magenta White 3/Color Black
Certifi

السلاريّ والأمير سيف الدين بَيْبُغرا ، فوُشي بهم إلى الملك الصالح ونُسبوا
إلى أنّهم في الباطن مع الناصر أحمد وربّما يكاتبونه ، فأمسك الأمير سيف
الدين بيغرا والأمير شمس الدين النائب المذكور والأميران سيف الدين أولاجا
وزين الدين قراجا في أوّل سنة أربع وأربعين وسبعمائة ، وقضى الله أمره
في النائب وبقي الأمراء الثلاثة معتقلين بالإسكندريّة ، فشفع الأمير سيف الدين
طُقْتَمُر نائب الشأم فيهم فأفرج عنهم في شهر رجب سنة خمس وأربعين
وسبعمائة أو فيما بعد شهر رجب ، وتُرك الأمير سيف الدين بيغرا بالديار
المصريّة وجهّز الأمير سيف الدين أولاجا وأخوه إلى دمشق فأقاما بها بطّالين
إلى أن توفي الصالح رحمه الله تعالى . وتولّى الكامل شعبان فأعطي سيف الدين
أولاجا إمرة طبلخاناه وجهّز نائباً إلى حمص فعمل النيابة بها على أتمّ ما
يكون ، ثمّ جهّز إلى نيابة غزّة فأجاد مباشرة ذلك . وفي تلك الأيّام برّز
الأمير سيف الدين يلبغا نائب الشأم إلى الجسورة وخرج على الكامل شعبان ،
وحضر إليه نائب حمص ونائب حماة ونائب طرابلس ونائب صفد ، وطلب
الأمير سيف الدين أولاجا من غزّة فلم يحضر إليه وأقام في غزّة إلى أن خُلع
الكامل وولي الملك المظفّر حاجّي ، فرُسم له بالعود إلى حمص نائباً فأقام
بها على القدم الأولى من المهابة والعفّة . فلمّا خرج يلبغا في الأيّام المظفّريّة
سيّر يطلبه فدافعه وماطله ولم يحضر إليه إلى أن انفصلت قضيّة يلبغا على ما
١٨٢ أ سيأتي ذكره في | ترجمة يلبغا . ولمّا انفصلت تلك الواقعة ورُسم للأمير سيف
الدين أرغون شاه بنيابة الشأم رُسم للأمير سيف الدين أولاجا بنيابة صفد ،
فتوجّه إليها في أوائل رجب سنة ثمانٍ وأربعين وسبعمائة . وكان قد تعلّق
به وخَمٌ عظيم من حمص ، فزاد ضعفه بصفد وطلب له طبيباً من دمشق
فجهّز إليه وعالجه وتماثل من الضعف ، ثم إنّه نقض عليه الوخم الحمصيّ
فمات رحمه الله في سادس شهر رمضان سنة ثمانٍ وأربعين وسبعمائة ،
وأوصى إلى ثلاثة : أستاذداره ودواداره وآخر من مماليكه وجعل النظر

Certifi
Kodak Color Control Patches
Blue Cyan Green Yellow Red Magenta White 3/Color Black
Certifi

عليهم إلى نائب الشأم الأمير سيف الدين أرغون شاه .

أويس

(٤٤١١) القرنيّ

أويس بن عامر بن جزء بن مالك المراديّ القرنيّ الزاهد سيّد التابعين . قُتل يوم صفّين مع عليّ بن أبي طالب رضي الله عنه سنة سبع وثلاثين . أسلم على عهد رسول الله صلى الله عليه وسلّم ومنعه من القدوم عليه برُّه بأمّه ، وأخبر رسولُ الله صلى الله عليه وسلّم بذلك وأمر من أدركه من الصحابة أن يطلبوا منه الاستغفار لهم وقال : هو خير التابعين . وقال لعمر رضي الله عنه : أقْرِ منّي السلام ! وقال : لو أقسم على الله لأبرّه . وقال : يقال للعباد يوم القيامة : « ادخلوا الجنة ! » ويقال لأويس : « قفْ لتشفع » فيشفّعه الله في مثل عدد ربيعة ومضر . — وكان عمر رضي الله عنه يسأل عنه وفودَ أهل اليمن . قال ابن عبّاس : مكث عمر يسأل عن أويس عشر سنين ، فأعلم أنّه بالكوفة فأرسل إليه بالسلام والقدوم عليه ، فقدم عليه وسأله عمر الاستغفار له ففعل . وقيل : إنّ عمر وعليّاً | اجتمعا به في ٧١٨٢ب عرفات وهو يرعى الإبل فاستغفر لهما . وعرض عليه عمر شيئاً من العطاء فأبى . — وكان يسكن الكوفة وكان أهلها يسخرون منه ، فلمّا ظهر أمره اختفى . وكان يحبّ الخلوة ، وجُلُّ مواعظه ذكر الموت .

ويقال إنّه مات بدمشق وإنّ قبره في مقابر الجابية وهو ظاهرٌ معروف ، وإنّ هرم بن حيّان رآه في مسجد دمشق ملفوفاً في عباءة ميّتاً فكشفها عنه فعرفه وكفنه ودفنه . وقال ابن سعد : توفي في خلافة عمر . وقيل : شهد

٤٤١١ قارن بطبقات ابن سعد ١١١/٦ وحلية الأولياء ٧٩/٢ والتاريخ الكبير للبخاري ١ ، ٥٥/٢ ولسان الميزان ٤٧١/١ .

صفّين مع عليّ فقتل ، فنظروا فإذا عليه نيّف وأربعون جراحةً . وقيل : غزا غزوة أذربيجان فمات ، فتنافس أصحابه في حفر قبره فحفروا فإذا بصخرة محفورة ملحودة ، وتنافسوا في كفنه فإذا في عينه ثياب ليست ممّا نسج بنو آدم فكفّنوه فيها ودفنوه في ذلك القبر . وقيل : مات بالجزيرة ، وقيل : بسجستان ، وقيل : استُشهد يوم نهاوند ، وقيل : مات وقد خرج غازياً إلى ثغر أرمينية . وقال علقمة بن مرثد الحضرميّ : انتهى الزهد إلى ثمانية نفر من التابعين : عامر بن عبد قيس وأويس وهرم بن حيّان العبديّ والربيع بن خُثَيم الثوريّ وأبي مسلم الخولانيّ والأسود بن يزيد ومسروق والحسن البصريّ . قال سفيان الثوريّ : كان أُويس يقول : اللهمّ إنّي أعتذر إليك من كلّ كبدٍ جائعةٍ وجسدٍ عارٍ وليس لي إلاّ ما على ظهري وفي بطني .

* * *

الأويسيّ : اسمه عبد العزيز بن عبد الله .

(٤٤١٢) خادم النبيّ صلى الله عليه وسلم

إياد أبو السَمْح خادم رسول الله صلى الله عليه وسلّم وهو مشهور بكنيته . قال ابن عبد البرّ : لم يَرْوِ عنه فيما علمتُ إلاّ مُحِلُّ بن خليفة ، حديثه في | بول الجارية والغلام عند يحيى بن الوليد . ويقال : إنّ إياداً ضلّ ولا يُدرى أين مات . ١١٨٣

٣ عينه : عنبه ، الأصل .

٤٤١٢ مأخوذة من كتاب الاستيعاب ، رقم ١٦١ و ٣٠١٩ .

أياز

(٤٤١٣) الأمير فخر الدين المقري

أياز الأمير الكبير فخر الدين الصالحيّ المعروف بالمقري ، أحد حجّاب الظاهر ، وكان يعتمد عليه في المهمّات ويثق به . ترسّل عنه إلى أبَغا وإلى غيره ، ولمّا تملّك المنصور جعله أمير حاجب وأعطاه خبزاً كبيراً وزادت منزلته عنده . حجّ من الشأم وردّ إلى مصر فتوفي بها في سنة سبع وثمانين وستّمائة . وروى عن ابن المقيِّر وحدّث بالقاهرة ودمشق .

(٤٤١٤)

أياز افتخار الدين الحرّانيّ ، كان والي دمشق وأضيف إليه النظرُ في أمر المساجد في سنة ستّين وستّمائة ، فأمر أهل الأسواق بالصلاة وعاقب من تخلّف عنها . وكان يخدمه شخص من أبناء الحنابلة يعرف بالفخر ابن الصيرفيّ ، وله مسجد بقبّة اللحم له فيه كلّ شهر ستّون درهماً ، فتركه بحاله ولم ينقصه شيئاً من جامكيّته ، وكان الافتخار نقص سائر جوامك الناس . فقال بعض أئمّة المساجد (من الكامل) :

٣ بالمقري ، الأصل وتأريخ ابن الفرات ٧ الفهارس : بالمعزي ، تأريخ ابن الفرات ٨/٧٤ ، ١٢ .
٦ ورد ، الأصل : وورد ، تأريخ ابن الفرات ٨/٧٤ ، ١٩ .
١٢ بقبة اللحم ، انظر تأريخ دمشق ٥٩/١٠٢ ، ١٥ : بقبة اللحم ، الأصل .

٤٤١٣ مأخوذة من تأريخ الإسلام للذهبي (وأكثره عن ذيل مرآة الزمان ، سنة ٦٨٧) ؛ وقارن بتالي وفيات الأعيان لابن الصفاقي ٧ ب ، والمنهل الصافي لابن تغري بردي ٢٩ ب وتأريخ ابن الفرات ٨/٧٤ .
٤٤١٤ راجع الدارس في تأريخ المدارس للنعيمي ٢/٤٠٨ .

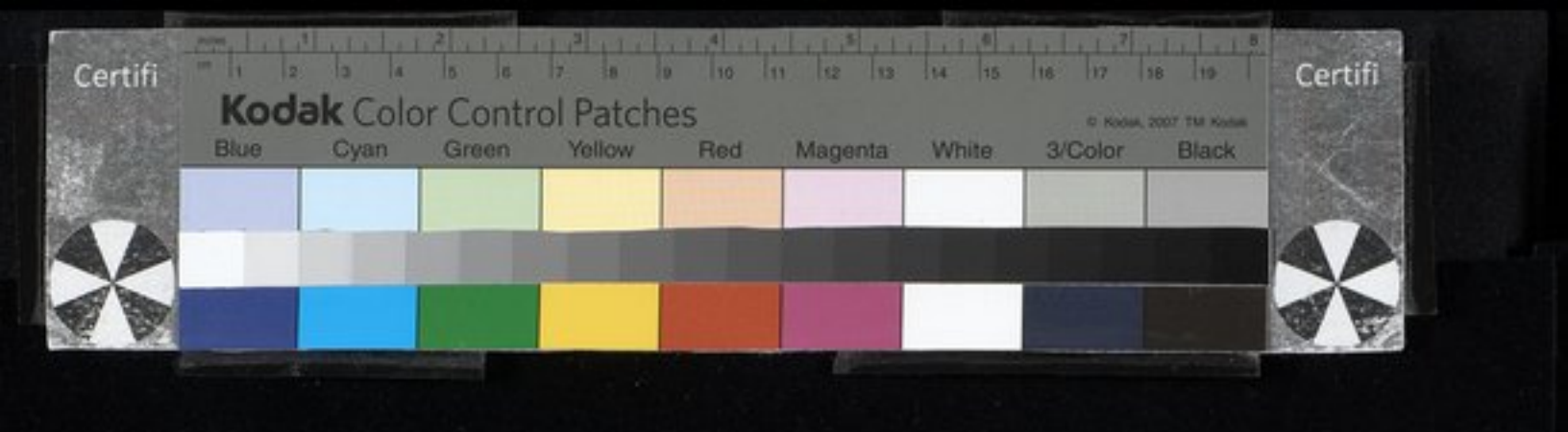

يـا واليـاً متزهّداً متحنبلاً بتصلّفِ
لِمَ لا تساوي بالمسا جد مسجد ابن الصيرفي ؟

فأجابه آخر على لسان الوالي (من الكامل) :

قـال الأمـير الحنبلي جوابَ مَن لم ينصفِ
أنـا مبغضٌ للشافعي والمـالـكي والحنفي ١٨٣ب
فلذاك أقصيهم وأر عى جانب ابن الصيرفي

(٤٤١٥) نائب حلب

أياز الأمير فخر الدين السلاحدار الناصريّ، أظنّه كان بمصر قبل خروجه إلى الشأم من بعض مشدّي العمارة ، ثمّ إنّه خرج في حياة السلطان الملك الناصر محمد بن قلاون إلى طرابلس أمير عشرة ، ثمّ رُسم بنقله إلى دمشق في أواخر أيّام الأمير سيف الدين تَنْكز فأقام بها ، ثمّ لمّا توجّه الفخريّ بعساكر الشأم إلى مصر أيّام الناصر أحمد كان في جملة العسكر ورُسم له بالقاهرة بإمرة طبلخاناه وحضر عليها إلى دمشق المحروسة ، ثمّ إنّه لمّا توفي الأمير سيف الدين ينْجي مُشدّ الدواوين بدمشق المحروسة تولّى الأمير فخر الدين شدّ الدواوين مكانه بدمشق فعمل الشدّ جيّداً ، ثمّ إنّه عُزل من ذلك في أيّام الأمير سيف الدين طُقُزْتمر وتولّى حاجباً صغيراً ، ولم يزل على ذلك إلى أن توفي الأمير سيف الدين أَلِلْمِش الحاجب الكبير بدمشق في أيّام الأمير سيف الدين يلبُغا فأعطاه الحجوبيّة مكانه ، وداخلَه وصار حظيّاً

٦ أقصيهم : أقصدهم ، الأصل .

٤٤١٥ قارن بأعيان العصر ٢٣ أ ٦ والدرر الكامنة ، رقم ١٠٩٣ ، والمنهل الصافي ٢٦ أ .
١٧ ألمش ، راجع ترجمته رقم ٤٢٩٥ .

Certifi
Kodak Color Control Patches
Blue Cyan Green Yellow Red Magenta White 3/Color Black
Certifi

عنده لا يفارقه في الحضر ولا في السفر ، ولم يزل على ذلك إلى أن ورد مرسوم الملك المظفّر حاجّي بطلبه إلى مصر ، فتوجّه إليها ورسم له بنيابة صفد فحضر إليها ، وبعد حضوره إليها بقليل خرج الأمير سيف الدين بلبُغا على المظفّر ، وجرى له ما جرى على ما يأتي في ترجمته وهرب ، فرُسم للأمير فخر الدين بأن يركب خلفه ، فحضر في عسكر صفد إلى دمشق ، وتوجّه به وبعسكر دمشق إلى حمص وأقام عليها ، فلمّا أمسك بلبغا بحماة رجع الأمير فخر الدين إلى صفد ، ورُسم له بنيابة حلب| فتوجّه في شهر جمادى الآخرة ١٨٤ أ سنة ثمان وأربعين وسبعمائة وأقام بها ، وأحبّه أهلها فإنّه عاملهم بلطف زائد . فلمّا كانت أوّل دولة الملك الناصر حسن حضر الأمير ركن الدين عُمرشاه الناصريّ إليه إلى حلب بطلبه إلى مصر على البريد مخفّاً ، فقابل ذلك بالطاعة ، فلمّا كان في الليل سمع ركن الدين عمرشاه أنّه ربّما أن يعصي وما يروح إلى مصر فأركب الأمراء والعسكر وأحاطوا بدار النيابة ، فلمّا أحسّ بهم خرج إليهم وسلّم سيفه بيده إلى ركن الدين عمرشاه وقال : أنا مملوك السلطان وتحت طاعته الشريفة ! فأمسكوه وقيّدوه وأطلعوه إلى قلعة حلب وطولع للسلطان بأمره — وكان ذلك في العشر الأوسط من شوّال سنة ثمان وأربعين وسبعمائة — وأحضره الأمير سيف الدين بلنجك إلى قلعة دمشق مكبّلاً في الحديد فأقام بها أيّاماً يسيرة ، وطُلب إلى مصر وجُهّز إلى الإسكندريّة . وبلغني أنّه قال للأمير سيف الدين أرغون شاه النائب بالشأم لمّا استحضره في الليل وقد جاء من حلب : والله يا خوند ، رأيت في الطريق فلاّحاً يسوق حماراً أعرج معقوراً وهو في أنحس حال فتمنّيت لو كنت مثله ! فرقّ له . وقلت فيه (من الكامل) :

لمّا أنار أيازُ في أفق العُلى خمدتْ سريعاً لامعاتُ عُلوّه

١١ – ١٢ انه ربما أن يعصي، الأصل : أنه ربما قد عزم على العصيان ، أعيان العصر ٢٣ ب ٥ .

Certifi
Kodak Color Control Patches
© Kodak, 2007 TM Kodak
Blue Cyan Green Yellow Red Magenta White 3/Color Black
Certifi

بالأمس أصبح نعمةً لصديقه واليومَ أمسى رحمةً لعدوّه

ولم يزل معتقلاً بالإسكندريّة إلى أن أُفرج عنه وجهّز إلى طرابلس بطّالاً ، فحضر من مصر إلى دمشق في خامس عشر شهر ربيع الأوّل سنة تسع وأربعين وسبعمائة . وفي أوائل جمادى الأولى أعطي طبلخاناه سُنْقُر الجماليّ بها ، ثمّ نقل إلى دمشق فأقام بها إلى أن وُسّط هو وألْجَيْبُغا في شهر ربيع الآخر سنة خمسين | وسبعمائة على ما تقدّم في ترجمة ألجيغا . ٧١٨٤ب

* * *

أياز حسيس ، هو أبو منصور المنجّم ، يأتي ذكره في حرف الميم في اسم منصور

ابن أياز النحويّ : الحسين بن أياز .

إياس

(٤٤١٦)

إياس بن أوس بن عتيك الأنصاريّ الأشهليّ . قُتل يوم أحد شهيداً .

(٤٤١٧) الصحابيّ

إياس بن أبي البُكير بن عبد ياليل الكنانيّ ، كان من المهاجرين ، شهد بدراً وتوفي سنة أربع وثلاثين للهجرة . — شهد بدراً وأُحداً والخندق والمشاهد كلّها وإخوتُه خالد وعامر وعاقل .

٤٤١٦ مأخوذ من كتاب الاستيعاب ، رقم ١٢٦ .

٤٤١٧ مأخوذ من كتاب الاستيعاب ، رقم ١٢٢ .

Certifi
Kodak Color Control Patches
Blue Cyan Green Yellow Red Magenta White 3/Color Black
Certifi

(٤٤١٨) الأنصاريّ

إياس بن ثعلبة ، أبو أمامة الحارثيّ الأنصاريّ ، وهو ابن أخت أبي بُردة ابن نيار ، ويقال : اسمه ثعلبة بن سهيل ، وهو مشهور بكنيته . روى عن رسول الله صلى الله عليه وسلّم : لا يقتطع رجلٌ مالَ امرىء مسلم بيمينه إلاّ حرّم الله عليه الجنّة وأوجب له النار وإن كان سواكاً من أراك .

(٤٤١٩) ابن الأكوع الأسلميّ

إياس بن سلمة بن الأكوع الأسلميّ المدنيّ . روى عن أبيه ، وروى له البخاريّ ومسلم وأبو داود والترمذيّ والنسائيّ وابن ماجة ، ووثّقه ابن معين . وتوفي سنة تسع عشرة ومائة .

(٤٤٢٠)

إياس بن عبدٍ المزنيّ ، يُعدّ في الحجازيّين . روى عن النبيّ صلى الله عليه وسلّم : لا تبيعوا الماء ! قال ابن عبد البرّ : لا أحفظ له غير هذا الحديث .

(٤٤٢١)

إياس بن عبدٍ الفهريّ أبو عبد الرحمان ، شهد حُنيناً . روى عنه حمّاد

٤٤١٨ مأخوذ من كتاب الاستيعاب ، رقم ١٣٠ .
٤٤٢٠ مأخوذ من كتاب الاستيعاب ، رقم ١٢٧ .
٤٤٢١ مأخوذ من كتاب الاستيعاب ، رقم ١٢٨ .



١٨٥ أ ابن | سلمة عن يعلى ابن عطاء عن أبي همام عبد الله بن يسار عن أبي عبد الرحمان الفهريّ : شاهت الوجوه . . . الحديث بطوله .

(٤٤٢٢)

٣ إياس بن عبد الله ابن أبي ذُباب – بالذال المعجمة وباءين موحّدتين – الدَّوْسيّ ، مدنيّ له صحبة . حديثه عند الزهريّ عن عبد الله بن عبد الله بن عمر عن النبيّ صلى الله عليه وسلّم أنّه قال : لا تضربوا إماء الله . . . ٦ الحديث .

(٤٤٢٣)

٩ إياس بن عديّ الأنصاريّ البخاريّ ، قتل يوم أحد شهيداً . ولم يذكره ابن اسحاق .

(٤٤٢٤)

١٨٥ ب إياس بن قتادة بن أوفى من بني مناة بن تميم ، من الطبقة الأولى من | التابعين ١٢ وأمّه الفارعة بنت حميريّ ولأبيه صحبة ، وكان إياس شريفاً . اعتمّ يوماً وهو يريد بشر بن مروان فنظر في المرآة فإذا شيبة في ذقنه ، فقال : يا جارية ،

١٢ بن تميم ، طبقات ابن سعد ١٠٢/١٠٧ ، ١١ : من تميم ، الأصل .
١٤ شيبة ، الأصل : بشيبة ، طبقات ابن سعد ١٠٢/١٠٧ ، ١٥ .

٤٤٢٢ مأخوذ من كتاب الاستيعاب ، رقم ١٢٩ .
٤٤٢٣ مأخوذ من كتاب الاستيعاب ، رقم ١٢٥ .
٤٤٢٤ مأخوذ من طبقات ابن سعد ١٠٢/١٠٧ .

Certifi
Kodak Color Control Patches
Blue Cyan Green Yellow Red Magenta White 3/Color Black
Certifi

انظُري منّ بالباب من قومي ! فدخلوا عليه ، فقال : يا قوم، إنّي كنت قد وهبت لكم شبابي فهبوا لي مشيبي ! لا أراني حمير الحاجات وهذا الموت يقرب منّي ! ثمّ نفض عمامته واعتزل الناس يعبد ربّه حتى مات سنة ثلاث وسبعين للهجرة ، وقيل : سنة ثلاث وثمانين .

(٤٤٢٥)

إياس بن معاذ ، من بني عبد الأشهل . لمّا قدم فتية من بني عبد الأشهل وفيهم إياس يلتمسون الحِلْف من قريش على قومهم من الخزرج سمع بهم رسول الله صلى الله عليه وسلّم فأتاهم فجلس إليهم وقال : هل لكم إلى خير ممّا جئتم له ؟ قالوا : وما ذاك ؟ قال : أنا رسول الله ، بعثني إلى العباد أدعوهم إلى أن يعبدوا الله ولا يُشركوا به شيئاً وأنزل عليّ الكتاب . وذكر لهم الإسلام وتلا عليهم القرآن . فقال إياس بن معاذ وكان حَدَثاً : أيْ قوم ، هذا والله خيرٌ ممّا جئتم فيه ! فأخذ أنس بن رافع حَفَنَةً من البطحاء فضرب بها وجه إياس وقال : دعْنا منك ، فلعمري لقد جئنا لغير هذا ! فصمت إياس ، وقام رسول الله صلى الله عليه وسلّم وانصرفوا إلى المدينة ، فكانت وقعة بُعاث بين الأوس والخزرج . ثمّ لم يلبث إياس بن معاذ أن هلك ، ولم يزل قومه يسمعونه يهلّل الله ويكبّره ويحمده ويسبّحه حتى مات ، فما كانوا يشكّون أنّه مات مسلماً .

٢ لا أراني ، الأصل : ألا أراني ، طبقات ابن سعد ١٠٢/١٠٧ ، ١٧ .
٣ نفض ، الأصل : انقضى ، طبقات ابن سعد ١٠٢/١٠٧ ، ١٨ .
٧ وفيهم إياس ، الاستيعاب ١٢٥/١ ، ١٧ : وفيهم أناس ، الأصل (والكلمة غير معجمة في المسودة ٣٣٧ ب ١) .

٤٤٢٥ مأخوذ من كتاب الاستيعاب ، رقم ١٢٣ .



(٤٤٢٦) القاضي إياس

إياس بن معاوية بن قرّة أبو واثلة البصريّ المزنيّ ، قاضي البصرة وأحد الأعلام . روى عن أبيه وأنس بن مالك وسعيد بن المسيَّب وسعيد بن جُبير وغيرهم ، روى له مسلم وابن ماجة . وتوفي سنة إحدى وعشرين ومائة . روى له مسلم شيئاً في مقدّمة الكتاب والبخاريّ تعليقاً . قال عبد الله بن شَوْذب : كان يقال : يولد كلّ عام بعد المائة رجلٌ تامّ العقل . وكانوا يرون إياس بن معاوية منهم . وكان أحدّ من يُضرب به المثل في الذكاء والرأي والسؤدد والعقل ، وأوّل ما ولي القضاء ما قام حتى قضى سبعين قضيّة وفصلها . ثمّ خرج إياس من القضاء في قضيّةٍ كانت فاستعمل عديّ ابن أرطاة على القضاء الحسن البصريّ ، وقد اختلفوا في هروبه من القضاء على أقوال : أحدها أنّه ردّ شهادة شريفٍ مطاع فأمر أن يقتله فهرب . وقال خالد الحذّاء : قضى إياس بشاهد ويمين المدّعي . وكان عمر بن عبد العزيز قد ولاّه القضاء لأنّه كتب إلى نائبه بالعراق عديّ بن أرطاة أن اجمعْ بين إياس بن معاوية والقاسم بن ربيعة الخَرَشيّ ، فولّ قضاء البصرة أنفذَهما ، فجمع بينهما|فقال له إياس : أيّها الأمير، سلْ عنّي وعن القاسم فقيهَيْ المصر الحسن البصريّ ومحمد بن سيرين ! وكان القاسم يأتيهما وإياس لا يأتيهما ، فعلم القاسم أنّه إن سألهما أشارا به ، فقال له : لا تسأل لا عنه ولا عنّي ، فوالله الذي لا إله إلا هو ، إنّ إياس بن معاوية أفقه منّي وأعلم

١٤ الخرشي ، الأصل والمسودة ٢٣٨ ب : الجوشي ، تهذيب تأريخ دمشق ٣/١٨٠ ، ٧ وهو صحيح .

٤٤٢٦ قارن بوفيات الأعيان ١/٢٢٣ وتهذيب تأريخ دمشق ٣/١٧٥ والبيان والتبيين ١/٩٨ والمعارف لابن قتيبة ٢٠٥ .



بالقضاء ، فإن كنتُ كاذباً فما يحلّ لك أن تولّيني ، وإن كنت صادقاً فينبغي لك أن تقبل قولي . فقال له إياس : إنّك جئت برجلٍ أوقفته على شفير جهنّم فنجّى نفسه منها بيمين كاذبةٍ يستغفر الله منها وينجو ممّا يخاف . فقال عديّ بن أرطاة : أمّا إذ فهمتَها فأنت لها ، فاستقضاه .

وقال إياس : ما غلبني قطُّ سوى رجل واحد ، وذاك أنّي كنت في مجلس القضاء بالبصرة فدخل عليّ رجلٌ شهد عندي أنّ البستان الفلانيّ — وذكر حدوده — هو ملك فلان ، فقلت له : كم عدد شجره ؟ فسكت ثمّ قال : منذ كم يحكم سيّدنا القاضي في هذا المجلس ؟ فقلت : منذ كذا . فقال : كم عدد خشب سقفه ؟ فقلت له : الحقّ معك ! وأجزت شهادته . — وقيل : إنّه كان يوماً في موضع فحدث فيه ما أوجب الخوف ، وهناك ثلاث نسوة لا يعرفهنّ . فقال : هذه حامل وهذه مرضع وهذه عذراء ! فقيل له : من أين علمت ذلك ؟ قال : إن عند الخوف لا يضع الإنسان يده إلاّ على أعز ما له الذي يخاف عليه، ورأيت الحامل قد وضعت يدها على جوفها والمرضع وضعت يدها على < ثديها والعذراء وضعت يدها على > فرجها . — ونظر يوماً وهو بواسط إلى آجُرّة فقال : تحت هذه الآجرّة دابّة . فنزعوا الآجرة فإذا تحتها حيّة مطوّقة ، فسألوه عن ذلك فقال : إنّي رأيت ما بين الآجرّتين نَديّاً من بين جميع آجرّ تلك الرحبة ، فعلمت أنّ تحتها شيئاً يتنفّس . — ومرّ يوماً بمكان فقال : أسمع صوت | كلب غريب ! فقيل له في ذلك ١٨٦ب فقال : عرفته بخضوع صوته وشدّة نباح غيره من الكلاب . فكشفوا عن ذلك فوجدوا كلباً مربوطاً والكلاب تنبحه . — وكان يوماً في بَرّيّة فأعوزهم الماء ، فسمع نباح كلب فقال : هذا على رأس بئر . فاستقروا النباح فوجدوه

٥ ما غلبني : الأصل والمسودة ٢٣٨ ب ، ١٠ : ما غلبني أحد ، وفيات الأعيان ١/٢٢٥ ، ٢٠ .
١٤ < ... > : المسودة ٢٣٩ أ ؛ ووفيات الأعيان ١/٢٢٤ ، ١٢ — ١٣ .
١٦ مطوقة : الأصل والمسودة ٢٣٩ أ ٥ : منطوية ، وفيات الأعيان ١/٢٢٤ ، ١٩ .

Certifi
Kodak Color Control Patches
© Kodak, 2007 TM Kodak
Blue Cyan Green Yellow Red Magenta White 3/Color Black
Certifi

كما قال ، فسألوه عن ذلك فقال : لأنّي سمعت صوته كالذي يخرج من بئر . — وتحاكم إليه اثنان فقال أحدهما : إنّي نزلت إلى النهر لأستحمّ ولي قطيفة خضراء جديدة وضعتها على جانب النهر ، وجاء هذا وعليه قطيفة حمراء عتيقة فوضعها ونزل الماء ، ولمّا طلعنا سبقني وأخذ القطيفة الخضراء . فقال : ألكما بيّنة ؟ فقالا: لا . فأمر بمشط فحضر فمشّطهما به، فلمّا < فعله خرج > الصوف الأخضر من رأس صاحب القطيفة الخضراء فأمر له بها . — ونظر يوماً إلى رجل فقال : هذا غريب من واسط فقيه كُتّاب هرب منه عبد ! فقيل له في ذلك فقال : أمّا أنّه من أهل واسط فإنّ في ثيابه أثر تراب واسط ، وأمّا أنّه غريب فإنّه يمشي ويسأل ، وأمّا أنّه فقيه كتّاب فإنّه لا يميل إلاّ إلى الصغار ولا يأنس إلاّ بهم ولا يسأل إلا منهم ، وأمّا أنّه هرب منه عبد فإنّه إذا رأى أسود تلمّسه ونظر إليه طويلاً . — وكان إياس يقول : كلّ من لم يعرف عيب نفسه فهو أحمق . فقيل له : فما عيبك ؟ قال : كثرة الكلام . وإياس في عداد السادات الطلس لأنّه لم يكن بوجهه نبات .

وروى المسعوديّ في « شرح المقامات الحريريّة » : انّ المهديّ لمّا دخل البصرة رأى إياسَ بن معاوية وهو صبيٌّ وخلفه وقدّامه أربعمائة طيلسان من العلماء وغيرهم ، فقال المهديّ : أفٌّ لهذه العثانين ، أما كان فيهم شيخ يتقدّمهم غير هذا الحدث ؟ ثمّ قال له المهديّ : كم | سنّك ؟ فقال : سنّي — أطال الله بقاء أمير المؤمنين — سنّ أسامة بن زيد بن حارثة لمّا ولاّه رسول الله صلى الله عليه وسلّم جيشاً فيهم أبو بكر وعمر رضي الله عنهما . فقال : تقدّمْ ، بارك الله فيك ! وكان سنّه سبع عشرة سنة . قلتُ : وفيه

٦ < فعله خرج > ، انظر أخبار القضاة لوكيع ١/٣٢٩ ، ٦ : بياض في الأصل والكلمتان ساقطتان في المسودة .

بُعد لأنّ إياساً توفي في دولة بني أميّة . — وقال إياس في العام الذي مات فيه : رأيت في المنام كأنّي وأبي على فرسين فجريا معاً فلم أسبقه ولم يسبقني ، وعاش أبي ستّاً وسبعين سنة وأنا فيها . فلمّا كان آخر لياليه قال : أتدرون أيّ ليلة هذه ؟ استكملت فيها عمر أبي ! ونام فأصبح ميّتاً .

(٤٤٢٧)

إياس بن وَذَفة — بفتح الواو والذال المعجمة والفاء — الأنصاريّ ، وقيل فيه بالذال المهملة . شهد بدراً وقتل يوم اليمامة شهيداً .

(٤٤٢٨) مملوك الكنديّ

إياس ، هو أبو الجود وأبو الفتح ، مولى الشيخ تاج الدين الكنديّ مشرف الجامع الأمويّ المتكلّم في بسطه وحُصره . كان حنفيّاً ، حدّث عن مُعتِقه وروى عنه الدمياطيّ . وتوفي سنة ستّ وخمسين وستمائة .

(٤٤٢٩) أيان الساقي

أيان الأمير سيف الدين الساقي الناصريّ ، كان أميراً بمصر يسكن في

٦ وذفة ، انظر الاستيعاب ١/١٢٩ ، ١٤ والحاشية .
١٣ أيان بفتح الهمزة ، أعيان العصر ٢٤ ب ١٤ .

٤٤٢٧ مأخوذة من كتاب الاستيعاب ، رقم ١٢٤ .
٤٤٢٨ مأخوذة من تاريخ الإسلام للذهبي .
٤٤٢٩ قارن بأعيان العصر ٢٤ ب ١٤ والدرر الكامنة ، رقم ١٠٩٩ .

حكر جوهر النوبيّ ، شرى دار الأمير شرف الدين أمير حسين بن جُنْدُر . ولمّا عاد ابن جُندر إلى القاهرة أراد ارتجاعها منه ، فدخل أيان على الأمير سيف الدين بَكْتمر الساقي فمنعه منها وكان السلطان قد رسم بإعادتها إليه ، ثمّ إنّه أُخرج إلى دمشق أميراً فمكث بها مدّةً ، ثمّ إنّه طلبه قوصون أيّام الأمير علاء الدين ألْطُنبغا إلى مصر فتوجّه وعاد حاجباً صغيراً ، وتعاظم إلى أن جهّز إلى حمص نائباً فأقام بها قريباً من تسعة أشهر ، ثمّ عُزل بالأمير سيف الدين | قُطْلُقْتمر الخليليّ وجهّز أيان إلى غزّة مقدّم عسكر ، فتوجّه إليها مكرهاً فأقام بها مدة شهر أو أكثر ، ومرض مدّة اثني عشر يوماً وتوفي بها وحمل إلى القدس ودفن به . ووفاته في ثالث شهر رجب سنة ستّ وأربعين وسبعمائة .

١٨٧ب

أيبك

(٤٤٣٠) الملك المعزّ التركمانيّ

أيبك بن عبد الله الصالحيّ الملك المعزّ عزّ الدين المعروف بالتركمانيّ ، كان مملوك الملك الصالح نجم الدين أيّوب اشتراه في حياة أبيه الكامل ، وتنقّلت به الأحوال عنده ولازمه في الشرق وغيره وجعله جاشْنكيره ، ولهذا رنْكُه صورة خونجه . فلمّا قُتل المعظّم توران شاه ابن الملك الصالح وبقيت الديار المصريّة < بلا ملك > تشوّف إلى السلطنة أعيانُ الأمراء فخيف من شرّهم ،

١ جندر ، أعيان العصر ٢٤ ب ١٦ : حندر الأصل .
١٧ < بلا ملك > ، عن ذيل مرآة الزمان ١/٥٥ ، ٢ .

٤٤٣٠ أكثره مأخوذ من ذيل مرآة الزمان ١/٥٤ ؛ ونقله ابن تغري بردي في المنهل الصافي ١/٥ ؛ وقارن بتأريخ الإسلام للذهبي وعيون التواريخ للكتبي (مخطوطة التيمورية ، تأريخ ١٣٧٦) ٨٦ والنجوم الزاهرة ٧/٤ و ٦/٣٧٥ .

وكان عزّ الدين أيبك معروفاً بالسداد وملازمة الصلاة ولا يشرب خمراً وعنده كرم وسَعة صدر ولين جانب وهو من أوسط الأمراء ، فاتّفقوا وسلطنوه في أواخر <شهر ربيع الآخر> سنة ثمانٍ وأربعين وستّمائة ، وركب بشعار السلطنة وحُملت الغاشية بين يديه ، وأوّل ما (!) حملها الأمير حُسام الدين ابن أبي عليّ وتداولها أكابر الأمراء وقالوا : هذا منّى أردنا صرفه أمكننا .

ثمّ إنّ البحريّة اتّفقوا وقالوا : لا بدّ من واحد من بني أيّوب يجتمع الكلّ على طاعته ! وكان الاتّفاق من أقطاي الجمدار وبيبرس البُنْدُقْداريّ وبلَبّان الرشيديّ وسُنْقُر الروميّ ، فأقاموا مظفّر الدين موسى ابن الناصر يوسف ابن الملك المسعود ابن الكامل وكان عند عمّاته وعمره نحو عشر سنين ، فأحضروه وسلطنوه وخطبوا له وجعلوا التركمانيّ أتابكه ، وذلك لخمس ١٨٨أ مضين من جمادى الأولى بعد سلطنة المعزّ بخمسة أيّام . وكانت التواقيع تخرج وصورتها : «رُسِمَ بالأمر العالي المولويّ السلطانيّ الملكيّ الأشرفيّ والملكيّ المعزّيّ» . واستمرّ الحال على ذلك والمعزّ مستمرّ على التدبير ويعلَّم على التواقيع والملك الأشرف صورة .

فلمّا ملك الملك الناصر صلاح الدين يوسف دمشق سنة ثمان وأربعين خرج الأمير ركن الدين خاصّ وجماعة من العسكر إلى غزّة ، فتلقّتهم عساكر الملك الناصر فاندفعوا راجعين واجتمعوا بجماعة من الأمراء ، فاتّفقوا على مكاتبة الملك المغيث فتح الدين عمر ابن العادل أبي بكر ابن الكامل صاحب الكرك والشوبك وخطبوا له بالصالحيّة يوم <الجمعة>

٣ <شهر ربيع الآخر> ، من ذيل مرآة الزمان ١/٥٥ ، ٥ والنجوم الزاهرة ٧/٤ ، ١٤–١٥ .

٤ أول ما ، كذا في المسودة ٢٤٠ أ ٩ وفي الأصل : أول من ، ذيل مرآة الزمان ١/٥٥ ، ٧ والنجوم الزاهرة ٧/٥ ، ١ ، وهو أصح .

١٩ <الجمعة> ، من ذيل مرآة الزمان ١/٥٦ ، ٩ : — ، الأصل والمسودة .

Certifi
Kodak Color Control Patches
© Kodak, 2007 TM Kodak
Blue Cyan Green Yellow Red Magenta White 3/Color Black
Certifi

لأربع مضين من جمادى الآخرة ، فنادى المعزّ بالقاهرة أنّ البلاد للخليفة المستعصم والملك المعزّ نائبه بها ، وحثّ على خروج العسكر وجُدّدت الأيمان للأشرف بالسلطنة وللمعزّ بالأتابكيّة . وقصد الملك الناصر القاهرة وضرب متّصافاً مع العساكر المصريّة ، فانكسروا كسرةً شنيعةً ولم يبق إلاّ تملّك الملك الناصر ، وخُطِب له في قلعة الجبل وغيرها . وتفرّقت عساكر الناصر خلف العساكر المصريّة طلب (!) لنهبهم والناصر في شرذمة قليلة من أعيان الأمراء والملوك تحت السناجق والكوسات تضرب وراءه ، وتحيّر المعزّ في أمره إذ ليس له جهة يلتجئ إليها فعزم بمن كان معه من الأمراء على دخول البرّيّة والتوصّل إلى مكانٍ يأمنون فيه ، فاجتازوا بالناصر على بُعْدٍ فرأوه في نفرٍ يسير فحملوا عليه حملة رجل واحد ، فتفرّقوا وقُتل الأمير شمس الدين لؤلؤ الأمينيّ مدبّر الدولة وأتابك العسكر والأمير ضياء الدين القيمريّ

١٨٨ب وهرب | الناصر لا يلوي على شيء وكسر الصالح عماد الدين إسماعيل ابن العادل والأشرف ابن صاحب حمص والمعظّم توران شاه ابن السلطان صلاح الدين وغيرهم واستمرّت الكسرة عليهم . وبلغ خبرُ ذلك الأميرَ جمال الدين موسى بن يَغْمور وقد قارب بُلْبيس ومعه قطعة كبيرة من الجيش ، فقال : ما علينا نحن ؟ قد ملكنا البلاد والسلطانُ يعود إلينا ! وتوهّم بعض الأمراء أنّ الناصر قُتِل ، فقال الأمير نجم الدين الحاجب لابن يغمور : ياخوند جمال الدين ، حبّ الوطن من الإيمان ! نسبه إلى أنّه يختار دخول مصر على كلّ حال ، وربّما له باطن مع المصريّين . فغضب لذلك وثنى رأس فرسه وعاد ، ولو كان دخل بمن معه لملك الديار المصريّة . — وعاد المعزّ إلى القاهرة مظفّراً منصوراً ، وخرج الملك الأشرف من القلعة لقائه ورسخت قدم المعزّ وعظُم شأنه ، واستمرّ له الحال إلى سنة إحدى وخمسين . فوقع الاتّفاق بينه وبين الناصر عـلى أن يكون له والبحريّة الديار المصريّة وغزّة والقدس وما في

٦ طلب ، الأصل والمسودة ٢٤٠ ب ١٠ .

Certifi
Kodak Color Control Patches
© Kodak, 2007 TM Kodak
Blue Cyan Green Yellow Red Magenta White 3/Color Black
Certifi

البلاد الشاميّة للملك الناصر ، وأفرج عن الملك المعظّم توران شاه ابن صلاح الدين وأخيه نُصرة الدين والملك الأشرف ابن صاحب حمص وغيرهم من الاعتقال وتوجّهوا إلى الشأم . وعظُم شأن الأمير فارس الدين أقطاي الجمدار والتفّت عليه البحريّة كما مرّ في ترجمته ، وكان أصحابه يسمّونه « الملك الجواد » . فعمل عليه وقتله المعزّ كما مرّ هناك ، ثمّ إنّ المعزّ خلع الأشرف بعد قتل أقطاي وأنزله من قلعة الجبل إلى عمّاته القطبيّات ، وركب المعزّ بالصناجق السلطانيّة واستقلّ بالأمر بمفرده .

ثمّ إنّ العزيزيّة عزموا على قبضه في سنة ثلاث وخمسين ، | فشعر بذلك ١٩٨ أ فقبض على بعضهم وهرب بعضهم . ثمّ تقرّر الصلح بين المعزّ والناصر على أن يكون الشأم جميعه للناصر وديار مصر للمعزّ ، وحدّ ما بينهما بئر القاضي وهو ما بين الورّادة والعريش ، بسفارة الشيخ نجم الدين الباذرائيّ . وتزوّج المعزّ بشجر الدرّ سنة ثلاث وخمسين ، ثمّ بلغها أنّ المعزّ عزم على أن يتزوّج ابنة بدر الدين لؤلؤ صاحب الموصل وأنّه قد تردّدت الرُسل بينهما ، فعظم ذلك عليها وطلبت صفيّ الدين إبراهيم بن مرزوق — وكان له تقدُّم في الدول ووجاهة عند الملوك — فاستشارته في الفتك بالمعزّ ووعدته أن يكون هو الوزير ، فأنكر ذلك عليها ونهاها ، فلم تُصْغِ إليه وطلبت مملوك الطواشي مُحسن الجَوْجَريّ الصالحيّ وعرّفته ما عزمت عليه ووعدته وعداً جميلاً إن قتله ، واتّفقت مع جماعة من الخدم . فلمّا كان يوم الثلاثاء الثالث والعشرين من ربيع الأوّل سنة خمس وخمسين وستّمائة لعب المعزّ بالكُرة في ميدان اللوق وصعد آخر النهار إلى القلعة والأمراء في خدمته ووزيره شرف الدين الفائزيّ والقاضي بدر الدين السنجاريّ ، فلمّا دخل داره فارقه الموكب ودخل يستحمّ في الحمّام ، فلمّا قلع ثيابه وثب عليه سنجر الجوجريّ والخدّام ورموه إلى الأرض وخنقوه ، وطلبت شجر الدرّ صفيّ الدين ابن

١١ وهو ما ، المسودة ٢٤١ ب ٢ : — ، الأصل .

Certifi
Kodak Color Control Patches
© Kodak, 2007 TM Kodak
Blue Cyan Green Yellow Red Magenta White 3/Color Black
Certifi

مرزوق على لسان المعزّ، فركب حماره وبادر وكانت عادته ركوب الحمير في موكب السلطان ، فدخل عليها فرآها وهي جالسة والمعزّ بين يديها ميّت فخاف خوفاً شديداً ، واستشارته فيما تفعل فقال : ما أعرف . وكان الأمير جمال الدين أيدُغدي العزيزيّ معتقلاً في بعض الآدُر مكرّماً فأحضرته وطلبت منه أن يقوم بالأمر فامتنع ، وسيّرت تلك الليلة إصبعَ المعزّ وخاتمه
١٨٩ب إلى الأمير عزّ الدين الحلبيّ | الكبير وطلبته يقوم بالأمر فلم يجسر ، وانطوت الأخبار عن الناس تلك الليلة . ولمّا كان سحر الأربعاء ركب الأمراء على عادتهم إلى القلعة ولم يركب الفائزيّ ، وتحيّرت شجر الدرّ فأرسلت إلى الملك المنصور عليّ ابن الملك المعزّ تقول له عن أبيه أنّه ينزل إلى البحر في جمع من الأمراء لإصلاح الشواني المجهّزة إلى دمياط ، ففعل . ولمّا تعالى النهار شاع الخبر بقتله واضطربت أقوال الناس في قتله ، فأحدق العسكر بالقلعة ودخلها مماليك المعزّ والأمير بهاء الدين بُغدي الأشرفيّ مقدّم الحلقة ، وطمع الحلبيّ في التقدّم وساعده على ذلك جماعة من الأمراء الصالحيّة فلم يتمّ لهم مراد . ثمّ إنّ الذين في القلعة استحضروا الفائزيّ الوزير واتّفقوا على تمليك الملك المنصور عليّ ابن الملك المعزّ وعمره يومئذ نحو خمس عشرة سنة ، فرتّبوه ونودي في البلد بشعاره واستقرّ أمر الناس وتفرّق الصالحيّة إلى دورهم . وامتنعت شجر الدرّ مع الذين قتلوا المعزّ في دار السلطنة ، وطلب مماليك المعزّ الهجوم عليها فلم يمكنوهم مماليك الصالح ، فحلف لها مماليك المعزّ أن لا ينالوها بمساءة وطلبوا الصفيّ بن مرزوق فحدّثهم بالقصّة ، فصُلب الخادم محسن والذين اتّفقوا على قتل المعزّ ، وهرب سنجر مملوك الجوجريّ ثمّ ظُفر به فصُلب إلى جانب أستاذه . وكان ذلك سنة خمس وخمسين وستّمائة . — وقال السراج الورّاق يرثيه (من الطويل) :

نقيم عليه مأتماً بعد مأتمٍ ونسفح دمعاً دون سفح المقطّمِ

٩ تقول : يقول ، الأصل .

Certifi
Kodak Color Control Patches
© Kodak, 2007 TM: Kodak
Blue Cyan Green Yellow Red Magenta White 3/Color Black
Certifi

ولو أنّنا نَبْكي على قدر فَقْده ... لدُمنا عليه نُتْبِع الدمع بالدمِ
أرى بعد عامٍ للأسَى جِدّةَ الصِّبى ... كأنّ خطا الأيّام لم تتقدّمِ
٣ وسَلْ صَفَراً يُنْبيك عنّيَ أنّني ... دعوتُ الكرى من بَعده بالمحرَّمِ ١٩٠أ
يمثّل لي شخصَ المعزّ إذا بدتْ ... لعينيَ اطلابُ الخميس العَرَمْرَمِ
وتذكرنيه الخيلُ ما بين مُشْرجٍ ... غدا ملجماً صبري وما بين مُلْجمِ
٦ كأنّ لم يسرْ والجيش قد ملأ الفضا ... فَغَصّ به والخيلُ بالخيل ترتمي
كأنّ لم يكن والناس ما بين مُعرقٍ ... لأبوابه تسري وما بين مُشْتمِ
كأنّ لم يتوّج منبرٌ باسمه ولا ... علا وجْهَ دينار ولا وجه درهمِ
٩ كأنّ لم يكن بالسمهريّة باحثاً ... على كلّ شيءٍ مِن عُداه مكتّمِ
ألا نَمْ هنيئاً إنّ ثارك لم ينَمْ ... له أعينٌ قد حصّنت كلّ لَهْذَمِ
بنى اللهُ بالمنصور ما هدّم الردى ... وإنّ بناء الله غير مهدَّمِ
١٢ مليكُ الورى بُشْرى لمضمر طاعة ... وبؤسى لطاغٍ في زمانك مُجْرِمِ
فما للذي قدّمتَ من متأخّرٍ ... ولا للذي أخّرتَ من متقدّمِ

(٤٤٣١) الأمير عزّ الدين الخليليّ

١٥ أيبك بن عبد الله الخليليّ الكبير ، كان من أعيان الأمراء الصالحيّة وقدمائهم ممّن يضاهي المعزّ ، وله المكانة العظيمة يعترف له الأمراء بالتعظيم ، وكان له عدّة مماليك أعيان نجباء صاروا بعده أمراء أكابر منهم ركن الدين

٦ فغص : فغص ، الأصل والمسودة || والخيل : الخيل ، الأصل والمسودة .
٨ يتوج : يتوج ، الأصل والمسودة ٤٤٩ أ ١٠ .

٤٤٣١ مأخوذ من ذيل مرآة الزمان ١/٦٠ ، وقارن بتأريخ الإسلام للذهبي والمنهل الصافي لابن تغري بردي ٢٨ ب .

Certifi
Kodak Color Control Patches
© Kodak, 2007 TM Kodak
Blue Cyan Green Yellow Red Magenta White 3/Color Black
Certifi

أباجي الحاجب وبدر الدين بيليك الخاشْنكير وصارم الدين أُزبك الحلبيّ وغيرهم . ولمّا حلف الأمراء لعليّ بن المعزّ كما تقدّم في ترجمة المعزّ توقّف الحلبيّ وأراد القيام بالأمر ، ثمّ خاف على نفسه ووافق الأمراء على ذلك ، وقبض الأمير سيف الدين قُطُز والمعزيّة على الأمير علم الدين سنجر الحلبيّ واعتقلوه وركب الأمراء الصالحيّة ومنهم عزّ الدين الحلبيّ المذكور ، فتقطّر ١٩٠ب به فرسه خارج القاهرة وأُدخل إليها ميّتاً ، وكذلك ركن الدين خاصّ تُرْك سنة خمس وخمسين وستّمائة .

(٤٤٣٢)

أيبك الملك مجاهد الدين الدوادار ، مقدّم جيوش العراق ، كان بطلاً شجاعاً موصوفاً بالرأي والإقدام . كان يقول : لو مكّنني المستعصم لقهرت هولاكو ! وكان مغرماً بالكيمياء ، له دار في داره فيها عدّة رجال يعلمون هذه الصنعة ولا تصحّ . قال الشيخ شمس الدين : قرأت بخطّ كاتب ابن وداعة قال : حدّثني الصاحب محيي الدين ابن النحّاس قال : ذهبتُ في الرسليّة إلى المستعصم ، فدخلتُ دار الملك مجاهد الدين وشاهدت دار الكيمياء فقال لي : بينا أنا راكب لقيني صوفيّ وقال لي : يا ملك ، خذ هذا المثقال وألقه على مائة مثقال فضّة وألق المائة على عشرة آلاف تصير ذهباً خالصاً ! ففعلت ذلك فكان كما قال ، ثمّ إنّي لقيته بعدُ فقلت له : علّمْني هذه الصناعة !

١ أباجي ، الأصل : أتاجي ، ذيل مرآة الزمان ١/٦٠، ١٩ : أباجي، السلوك للمقريزي ١/٧٠٢ ، ١٢ : أتاجي، تأريخ الملك الناصر للشجاعي (راجع Schäfer, Beiträge) ٥٥ ، ١٤ .

١٣ محيي الدين ، المسودة ٢٤٢ ب ١٢ : محيي ، الأصل .

٤٤٣٢ قارن بالمنهل الصافي ٢٨ أ .

Certifi
Kodak Color Control Patches
Blue Cyan Green Yellow Red Magenta White 3/Color Black
Certifi

فقال : ما أعرفها لكنّ أعطاني رجل صالح خمسة مثاقيل وقد أعطيتك منها مثقالاً وللملك الهند مثقالاً ولشخصين مثقالين وقد بقي معي مثقال أعيش به . ثمّ حدّثني مجاهد الدين قال : عندي مَن يدّعي هذا العلم وكنت أخليتُ له داراً على الشطّ وكان مُغرًى بصيد السمك ، فأحضرت إليه من ذلك الذهب وحكيتُ له الصورة فقال : هذا الذي أعجبك ؟ وكان في يده شبكة يصطاد بها ، فأخذ منه بلاّعةً فولاذ فوضع طرفها في نار ، ثمّ أخرجها وأخرج من فيه شيئاً وذرّه على النصف المحمَّر ، فصار ذهباً خالصاً والآخر فولاذاً . ثمّ أراني مجاهد الدين تلك البلاّعة إلاّ أنّ النصف الفولاذ قد خالطه الذهبُ شيئاً يسيراً . انتهى . — قُتل الملك مجاهد الدين وقت غلبة العدوّ على بغداد صبراً سنة ستّ وخمسين وستّمائة .

١٩١ أ

(٤٤٣٣) الظاهريّ نائب حمص

أيبك عزّ الدين الظاهريّ نائب حمص ، توفي بها سنة ثمان وستّين وستّمائة ، وكان غاشماً ظالماً وفيه تشيّع .

(٤٤٣٤) الزرّاد والي قلعة دمشق

أيبك عزّ الدين الصالحيّ الزرّاد نائب قلعة دمشق ، كان مهيباً محتشماً حسن السيرة . توفي سنة ثمان وستّين وستّمائة .

---

١٢ وفيه تشيع ، المسودة ٢٤٣ ، ١٢ : — ، الأصل .

٤٤٣٣ مأخوذ من تاريخ الإسلام للذهبي (عن ذيل مرآة الزمان ٢/٤٣٧) ؛ وقارن بالمنهل الصافي ٢٩ أ .

٤٤٣٤ مأخوذ من تاريخ الإسلام للذهبي (عن ذيل مرآة الزمان ٢/ ٤٣٧) ؛ وقارن بالمنهل الصافي ٢٩ أ .

Certifi
Kodak Color Control Patches
Blue Cyan Green Yellow Red Magenta White 3/Color Black
Certifi

(٤٤٣٥) الإسكندرانيّ نائب الرحبة

أيبك الأمير عزّ الدين الإسكندرانيّ الصالحيّ ، تولّى الشوبك لأستاذه الصالح ، ثمّ كان من خواصّ المعزّ ، ثمّ ولي بعلبكّ مدّةً للظاهر بيبرس ، ثمّ ولاّه الرحبة ورأيت بها كتب الظاهر إليه . وتزوّج بابنة الشيخ الفقيه محمد اليونينيّ ، وكان فيه كرم ودين . وتوفي بالرحبة سنة أربع وسبعين وستّمائة .

(٤٤٣٦) عزّ الدين الدمياطيّ

أيبك عزّ الدين الدمياطيّ أمير كبير من أعيان الصالحيّة، فيه شجاعة وجود وكرم حبسه السلطان مدّة ، وتوفي بمصر وقد نيّف على السبعين سنة ستّ وسبعين وستّمائة .

(٤٤٣٧) نائب حصن الأكراد

أيبك عزّ الدين الموصليّ نائب حصن الأكراد ، قتل في داره بالحصن غيلةً ، وكان كافياً ناهضاً وفيه تشيّع . وكانت قتلته سنة ستّ وسبعين وستّمائة .

٤٤٣٥ مأخوذ من تأريخ الإسلام للذهبي (عن ذيل مرآة الزمان ٣/١٣١) ؛ قارن بالمنهل الصافي ٢٩ أ .

٤٤٣٦ مأخوذ من تأريخ الإسلام للذهبي (عن ذيل مرآة الزمان ٣/٢٣٨) ؛ وقارن بالمنهل الصافي ٢٩ أ .

٤٤٣٧ مأخوذ من تأريخ الإسلام للذهبي (عن ذيل مرآة الزمان ٣ / ٢٣٨) ؛ وقارن بالمنهل الصافي ٢٩ أ .

Certifi
Kodak Color Control Patches
Blue Cyan Green Yellow Red Magenta White 3/Color Black
© Kodak, 2007 TM Kodak
Certifi

(٤٤٣٨) الأفرم الكبير

أيبك الأمير عزّ الدين الأفرم الكبير الصالحيّ، وأظن الجسر الذي خارج مصر هو منسوب إلى هذا . وكان ساقي الصالح ، سمع من ابن رواج وحدّث ، وكان من كبار الدولة المصريّة له أموال كثيرة وأملاك عظيمة وخبز جيّد . كان يقال : إنّ له ثُمن الديار المصريّة . وكانت فيه خبرة وشجاعة . وتوفي سنة خمس وتسعين وستّمائة . كنتُ بالقاهرة وقد وقف أولاده واشتكى عليهم أرباب الديون للسلطان الملك الناصر ، فقال السلطان : يا بَشْتاك ، هؤلاء | أولاد الأفرم الكبير صاحب الأملاك والأموال ، أبصرْ كيف حالهم ! ١٩١ ب وما سببه إلا أنّ آباءهم اتّكلهم على أملاكهم ، فما بقيت . وأنا لأجل ذلك لا أدّخر لأولادي ملكاً ولا مالاً ! وكان الأفرم أمير جاندار وعمل نيابة مصر مرّات .

(٤٤٣٩) نائب طرابلس

أيبك الأمير عزّ الدين الموصليّ المنصوريّ نائب طرابلس ، كان ديّناً

٧ بشتاك ، الأصل والمسودة ٢٤٣ ب في الهامش : بشتك ، النجوم الزاهرة ٨/٨١ ، ٦ .

٤٤٣٨ مأخوذ من تاريخ الإسلام للذهبي ؛ وقارن بذيل مرآة الزمان (سنة ٦٩٥) وتالي وفيات الأعيان لابن الصقاعي ٧ أ والمنهل الصافي ٢٨ ب وحوادث الزمان للجزري (Bibl. Nat. ٦٧٣٩) ١٨٠ أ والنجوم الزاهرة ٨/٨٠ .

٦ كنت ، يعني الذهبي الذي أخذ الصفدي عنه الترجمة .

٤٤٣٩ مأخوذ من تاريخ الإسلام للذهبي ؛ وقارن بأعيان العصر ٢٥ أ ١٧ وذيل مرآة الزمان (سنة ٦٩٨) وتالي وفيات الأعيان لابن الصقاعي ٨ أ وحوادث الزمان للجزري (Bibl. Nat. ٦٧٣٩) ٢٨٥ أ والمنهل الصافي ٢٩ أ .

Certifi
Kodak Color Control Patches
Blue Cyan Green Yellow Red Magenta White 3/Color Black
Certifi

عاقلاً مهيباً وقوراً مجاهداً مرابطاً جميل السيرة ، من خيار الأمراء . توفي بطرابلس سنة ثمان وتسعين وستّمائة .

(٤٤٤٠) الحمويّ نائب دمشق

أيبك الأمير عزّ الدين التركيّ الحمويّ نائب دمشق ، وليها بعد الشجاعيّ ، ثمّ في سنة خمس وتسعين عُزل وجُعل في قلعة صَرْخَد ، ثمّ إنّه قبل موته بشهر ولي نيابة حمص فمات بها ، ونقل إلى تربته بدمشق التي شرقيّ عقبة دُمّر . كان معروفاً بالشجاعة والإقدام وكانت وفاته سنة ثلاث وسبعمائة .

(٤٤٤١) الشجاعيّ والي الولاة

أيبك الأمير عزّ الدين الشجاعيّ الصالحيّ العماديّ والي الولاة بالجهات القبليّة ، كان ديّناً خيّراً صارماً عفيف السيرة ليّن الجانب شديداً على أهل الريب ، وكان وجيهاً عند الملوك ، ولي في حال شبابه أستاذداريّة الصالح إسماعيل وتنقلّت به الولايات وكان الظاهر بيبرس يعتمد على أمانته وهو مسموع الكلمة عنده ، سأل قطع خبزه اختياراً منه فعُزل ولزم بيته إلى أن مات أوّل سنة ثمانين وستّمائة ، دفن بسفح قاسيون .

---

٥ قبل : بعد ، الأصل (وانظر أعيان العصر ٢٥ آ ١٣) .

٤٤٤٠ قارن بأعيان العصر ٢٥ آ ٩ وذيل مرآة الزمان (سنة ٧٠٣) وتالي وفيات الأعيان لابن الصفاقي ٨ ب والدرر الكامنة ، رقم ١١٠٧ ، والمنهل الصافي ٢٩ أ .

٤٤٤١ قارن بذيل مرآة الزمان ٤/١٠٥ وتأريخ الإسلام للذهبي .

Certifi
Kodak Color Control Patches
© Kodak, 2007 TM: Kodak
Blue Cyan Green Yellow Red Magenta White 3/Color Black
Certifi

(٤٤٤٢) الأمير عزّ الدين صاحب صرخد

أيبك بن عبد الله المعظّميّ الأمير عزّ الدين صاحب صرخد ، اشتراه المعظّم عيسى سنة سبع وستّمائة وترقّى عنده حتّى جعله أستاذداره وكان يؤثره على أولاده ، ولم يكن له نظير في حشمته ورياسته وكرمه وشجاعته ورأيه وعلوّ همّته وكان | يضاهي الملوك . أقطعه المعظّم صرخد وقلعتها ، ١٩٢ أ ولمّا توفي المعظّم بقي في خدمة ولده الناصر داود ، ولمّا حصر الكامل كان الأمير عزّ الدين هو مدبّر الحرب . فلمّا حصل الاتفاق على تسليم دمشق كان هو المتحدّث في ذلك فاشترط للناصر من البلاد والأموال ما أرضاه ، ثمّ شرط لنفسه صرخد وأعمالها وسائر أملاكه بدمشق وغيرها وأن يسامح بما يؤخذ من المكوس على سائر ما يبيع ويبتاع من سائر الأصناف ويفسح له في الممنوعات وأن يكون له بدمشق حبس يحبس فيه نوّابه ، فأجيب إلى ذلك جميعه وبقي على ذلك سائر الأيّام الأشرفيّة والكامليّة والصالحيّة العماديّة إلى أوّل الأيّام الصالحيّة النجميّة ، فحصل له وحشة من الملك الصالح أيّوب وكان مع الخوارزميّة لمّا كسروا على القصب سنة أربع وأربعين وستّمائة ، فمضى إلى صرخد وامتنع بها . ثمّ أخذت منه صرخد أواخر السنة المذكورة وأخذ إلى مصر واعتقل بدار صواب ، وكان ابنه إبراهيم المذكور في الأباره وشى به إلى الصالح وقال : إنّ أموال أبي بعث بها إلى الحلبيّين وأوّل ما نزل بها من صرخد كانت ثمانين خُرجاً ، وأودعها لشمس الدين ابن الجوزيّ . وبلغ الأمير عزّ الدين اجتماعُ ولده بالصالح فمرض ووقع إلى الأرض وقال : هذا آخر عهدي بالدنيا ! ولم يتكلّم بعدها حتّى مات ، ودفن ظاهر القاهرة بباب النصر سنة خمس وأربعين وستّمائة — وقيل : سنة سبع وأربعين —

١٦ إبراهيم ، راجع ج ٥ ص ٣٣٠ ، رقم ٢٤٠٢ .

Certifi
Kodak Color Control Patches
© Kodak, 2007 TM Kodak
Blue Cyan Green Yellow Red Magenta White 3/Color Black
Certifi

ثمّ نقل بعد ذلك إلى القبّة التي بناها إبراهيم برسم دفنه في المدرسة التي أنشأها على شرف الميدان ظاهر دمشق من جهة الشمال ووقفها على أصحاب أبي حنيفة ، وله مدرسة أخرى بالكُجك .

(٤٤٤٣) أيبك المحيويّ

أيبك بن عبد الله عزّ الدين المُحْيَويّ مملوك الصاحب محيي الدين ابن ١٩٢ب ندى | الجزريّ، برع في حسن الخطّ حتّى بلغ الغاية ، وكان يكتب عن مخدومه لمن تعنّ له مخاطبته من الملوك وغيرهم . وكان خوشداشه علَم الدين أيدَمر المُحيو ينشيء ذلك وهو يكتبه، وكان عزّ الدين المذكور قد حفظ «المقامات» ومختار الحماسة ومختار شعر أبي تمّام وأبي الطيّب وغير ذلك ممّا يحتاج إليه من المجالسات وكانت عنده مشاركة جيّدة في معرفة الاسطرلاب .

إيتاخ

(٤٤٤٤) سيّاف النقمة

إيتاخ التركيّ كان سيف النقمة للخلفاء ، وكان المتوكّل قد خافه . فجلس معه ليلة بالقاطول ، فعربد على المتوكّل فقال له : أتريد أن تلعب بي كما لعبتَ بالخلفاء ؟ فهمّ به وافترقا على ضغينة ، فدسّ إليه المتوكّل مَن يُشير عليه بالحجّ فأذن له ، فلمّا بلغ الكوفة ولّى مكانه . ولمّا ورد أراد أن يسلك طريق الفرات إلى سُرّ من رأى ، ولو فعل لقدر على المتوكّل ، وكان المتوكّل كتب إلى إسحاق بن إبراهيم بن مصعب متولّي بغداد بما يعتمده ، فلمّا وصل إيتاخ الكوفة كتب إليه إسحاق : إنّ أمير المؤمنين رسم أن تدخل

٤٤٤٤ مأخوذة من تاريخ الطبري ٣/١٣٨٣ ، ١٣ .

Certifi
Kodak Color Control Patches
© Kodak, 2007 TM Kodak
Blue Cyan Green Yellow Red Magenta White 3/Color Black
Certifi

بغداد ليتلقّاك وجوه بني هاشم وتطلق الجوائز وتنزل دار خُزَيمة بن خازم . فجاء إلى بغداد وتلقّاه الناس ، وفرّق إسحاق بينه وبين غلمانه وأنزله في الدار المذكورة وقبض عليه وقيّده وكبّله بالحديد ثمانين رطلاً . وقيل : إنّه طلب الماء فلم يُسق ومات عطشاً سنة أربع وثلاثين ومائتين — وقيل : سنة خمس وثلاثين — . فأحضر إسحاق القضاة والعدول وشهدوا أنّه مات حتف أنفه ، واستصفى المتوكّل أمواله فبلغت ألف ألف دينار ، وحُبس| ابناه إلى أن أطلقهما المنتصر . ١٩٣ أ

(٤٤٤٥) نائب الشام

أيتمش الأمير سيف الدين الناصريّ الجمدار ، كان من مماليك السلطان الملك الناصر محمد بن قلاون جمداراً له ، وأمّره طبلخاناه هو وستّة أمراء في يوم واحد، هو والأمير ناصر الدين محمد بن أرغون النائب وبَيْدمر البدريّ < . . . > وذلك فيما يقارب سنة أربع وعشرين وسبعمائة . وكان كثير السكون والدعة ليس فيه شرّ البتّة ،وولي الوزارة في آخر أيّام الصالح إسماعيل، ثمّ عُزل وولي الحجوبيّة بالديار المصريّة . وتزوّج ابنتَه الأميرُ علاء الدين مُغُلْطاي أمير آخور . ولمّا قتل الأمير سيف الدين أرغون شاه نائب الشام على ما مرّ في ترجمته ألزمه الأمراء أربابُ الحلّ والعقد بباب السلطان على أن يكون نائب الشأم فامتنع ، فما فارقوه حتّى وافق ، ودخل دمشق على خيله في نفرٍ قليل من جماعته في حادي عشر جمادى الآخرة سنة خمسين وسبعمائة وأقام بها لا يردّ مرسوماً ولا يعزل ولا يولّي طلباً للسلامة ، ولم يزل بها إلى

٤ يسق : يشق ، الأصل .
٩ أيتمش بفتح الهمزة وسكون الياء ، أعيان العصر ٢٧ أ ٥ .

٤٤٤٥ قارن بأعيان العصر ٢٧ أ ٥ والدرر الكامنة ، رقم ١١١٣ والمنهل الصافي ٣٠ أ .

Certifi
Kodak Color Control Patches
© Kodak, 2007 TM Kodak
Blue Cyan Green Yellow Red Magenta White 3/Color Black
Certifi

أن خلع السلطان الملك الناصر حسن وتولّى السلطان الملك الصالح صالح ، فحضر إليه الأمير سيف الدين بُزلار وحلّفه وحلّف العسكر الشاميّ ثمّ إنّه طُلب إلى مصر فخرج من دمشق يوم الخميس ثالث عشرين شهر رجب الفرد سنة اثنتين وخمسين وسبعمائة ، وخرج العسكر معه وودّعوه إلى الجسورة . ولمّا وصل إلى مصر سلّم على السلطان وعلى الأمراء وتوجّه إلى الأمير سيف الدين قُبْلاي النائب ، فأمسكه وجهّز إلى إسكندريّة ولم يزل بها إلى أن ورد مرسوم السلطان الملك الصالح إلى نوّاب الشأم يقول لهم : إنّ الأمراء بالأبواب الشريفة وقفوا وشفعوا في الأمير سيف الدين أيتمش وقالوا : إنّ ذنبه كان خفيفاً ، وسألوا الإفراج عنه ، فتعرّفونا ما عندكم في هذا الأمر ! فأجاب الجميع بأنّ هذا مصلحة ، فأفرج عنه وجُهّز إلى صفد ليكون بها مقيماً بطّالاً إن اشتهى يركب وينزل وإن اشتهى يحضر للخدمة ، فوصل إليها في أول العشر الأواخر من شهر ربيع الأول سنة ثلاث وخمسين وسبعمائة ، فأقام بها إلى أن . . .

٣ ثالث عشرين ، كذا في الأصل : ثالث عشر ، أعيان العصر ٢٧ ب ١١ وهو غلط .

١٣ إلى أن . . . بياض في الأصل وفي أعيان العصر ٢٨ أ ٣ – ١٢ : إلى أن طلبه بيبغا روس لمّا ورد دمشق خارجاً على السلطان فاعتذر بأنّه ضعيف ، فأخذوه في محفة وأقام عنده على قبة يلبغا . وتلع أهل دمشق وشفع فيهم مرات ، ولمّا هرب بيبغا توجه هو إلى الملك الصالح وحضر معه إلى دمشق وأقام إلى أن توجه السلطان إلى مصر في سابع شوال سنة ثلاث وخمسين وسبعمائة بعد أن خلع عليه وولاه نيابة طرابلس ، فتوجه إليها ولم يزل بها مقيماً في نيابتها إلى أن جاء إلى دمشق من بتعاه ، وتألم له من كان يوده ويرعاه ، وتوفي رحمه الله تعالى في سلخ شهر رمضان بطرابلس وذلك في سنة خمس وخمسين وسبعمائة . وله بدمشق داران ، دار الأمير سيف الدين ينجي التي يرا باب السلامة ودار طيبغا حاجي التي في الشرف الأعلى الشمالي . وكانت ابتناء احداهما مع الأمير علاء الدين مغلطاي القائم في تلك الدولة بإسكاك النائب بيبغا روس والوزير منجك وغيرهما ، والأخرى مع الأمير سيف الدين طشبغا الدوادار وهو نائب الشأم . وكان هو وصهراه عبارة عن تلك الدولة .

أيدغدي

(٤٤٤٦) الأمير جمال الدين العزيزيّ ١٩٣ب

أيْدُغدي الأمير الكبير جمال الدين العزيزيّ ، كان كبير القدر شجاعاً كريماً محتشماً كثير البرّ والصدقة والمعروف يخرج في السنة أكثر من مائة ألف درهم ولا يتعدّى القباء النصافيّ كثير الأدب مع الفقراء ، حضر مرّة سماعاً فحصل للمغاني منه ومن جماعته نحو ستّة آلاف درهم . وحبسه المعزّ في قلعة الجبل مكرّماً سنة ثلاث وخمسين إلى أن أخرجه المظفّر نوبةَ عين جالوت ، واجتمع به الظاهر وشاوره في قتله قُطُز فلم يوافقه ، فلمّا تملّك كان عنده في أعلى المراتب وجهّزه إلى سيس فأغار وغنم وعاد في شهر رمضان وتوجّه إلى صفد ، وكان يبذل جهده ويتعرّض للشهادة فجرح فبقي مدّةً وألمه يتزايد، ثمّ حُمل إلى دمشق وتوفي ليلة عرَفة سنة أربع وستّين وستمائة ، ودفن بمقبرة الرباط الناصريّ .

(٤٤٤٧) الكبكيّ نائب صفد

أيْدغْدي الأمير علاء الدين الكبكيّ الظاهري مملوك الأمير جمال الدين ابن الداية الحاجب الناصريّ ، حضر الوقعة التي بين المعزّ والناصر سنة ثمان وأربعين وهو صبيّ، فاستولى عليه كبك فعُرف به ، وكان يراعي أولاد

٩ سيس ، ذيل مرآة الزمان ٢/٣٥٣ ، ١٨ : تنيس ، الأصل .

٤٤٤٦ مأخوذ من ذيل مرآة الزمان ٢/٣٥٠ ؛ وقارن بالمنهل الصافي ٣٩ أ .

٤٤٤٧ مأخوذ من تاريخ الإسلام للذهبي (من ذيل مرآة الزمان اليونيني) ؛ وقارن بالمنهل الصافي ٣٦ أ .

Certifi
Kodak Color Control Patches
Blue Cyan Green Yellow Red Magenta White 3/Color Black
Certifi

أستاذه جمال الدين ويحسن إليهم ، وتنقلت به الأحوال وولي نيابة صفد في الدولة الظاهريّة والسعيديّة وولي نيابة حلب وغير ذلك ، وكان من الفرسان المذكورين كان يسوق من أوّل الميدان إلى آخره ونحت بهام رجله درهم في الركاب ولا يقع . توفي بالقدس وصُلّي عليه بدمشق غائباً وهو في عشر الستّين وذلك في سنة ثمان وثمانين وستّمائة .

(٤٤٤٨) الأمير علاء الدين الأعمى

أيْدغدي الأمير علاء الدين الأعمى الركنيّ الزاهد ناظر أوقاف القدس الشريف والخليل عليه السلام ، أنشأ العمائر والربط وغير ذلك وأثر الآثار الحسنة | بالقدس والخليل والمدينة النبويّة . كان من أحسن الناس سيرةً ١٩٤أ وأجملهم طريقةً . انعمرت الأوقاف في أيّامه وتضاعف مغلّها ، واشتهر ذكره وسار وكان من أذكياء العالم . يقال عنه : إنّه خطّ حمّام بلد الخليل عليه السلام ورسم الأساس بيده وذرّه بالكِلس للصنّاع . وكان يحبّ الخيل ويستولدها ، وقيل : إنّه كان إذا مرّ به فرس من خيله عرفه وقال : هذا من خيلي . توفي بالقدس سنة ثلاث وتسعين وستّمائة ، وصُلّي عليه بدمشق .

(٤٤٤٩)

أيْدغدي الأمير علاء الدين أمير آخور ، كان أمير آخوراً صغيراً مع الأمير علاء الدين أيدُغْمُش . ولمّا جرى للأمير علاء الدين مُغْلْطاي أمير

٣ بهام ، كذا في الأصل .
١٦ أمير آخوراً ، كذا في الأصل .

٤٤٤٨ قارن بنكت الهميان ١٢٣ والمنهل الصافي ٣٦ أ .

Certifi
Kodak Color Control Patches
© Kodak, 2007 TM Kodak
Blue Cyan Green Yellow Red Magenta White 3/Color Black
Certifi

آخور ما جرى في أيّام الناصر حَسَن من إمساك النائب بَيْبُغا ومنجك الوزير طلع مغلطاي من الاصطبل وبقي رأس نوبة ورُتّب هذا الأمير علاء الدين أيدُغدي عوضَه أمير آخور ، ولم يزل على الوظيفة المذكورة إلى أن خُلع الناصر فرُسم له بالخروج إلى طرابلس ، فوصل صحبة زين الدين عرب البريديّ إلى دمشق في ثالث عشر شهر رجب الفرد سنة اثنين وخمسين وسبعمائة وأقام بها بطّالاً .

(٤٤٥٠) الألدكزيّ نائب صفد

أيْدغدي الأمير علاء الدين الأَلْدَكُزِيّ – بفتح الهمزة وسكون اللام وفتح الدال المهملة وضمّ الكاف وبعدها زاي وياء النسبة – ، كان من مماليك الملك الظاهر بيبرس وكان نائب السلطنة بصفد في أيّام السلطان الملك المنصور قلاون . وكان أعور ، من فرسان الخيل وأبطالها . أقام نائباً في صفد تقدير خمس عشرة سنة ، وله بصفد حمّام وتربة ، وكان قد غُضِب <عليه> وعُزل من النيابة بالأمير فارس الدين ألْبَكي وجُعل الألدكزيّ والي الولاة بصفد إهانةً له ، فبقي | على ذلك مدّةً إلى أن توفي رحمه الله تعالى . – ١٩٤ب
ولمّا كان الأشرف على حصار عكّا جاءته ليلةُ البَرَك فعمله وخرج عليه في الليل من عكّا جماعةٌ من الفرنج وشعّثوا على المسلمين ، فاغتاظ الأشرف عليه وأخذ سيفه ورسَّم عليه وكان قد أبلى تلك الليلة بلاءً حسناً في الفرنج وقتل بسيفه منهم جماعةً ، ولكن ما مع الكثْرة شجاعة . فلمّا رأى السلطان سيفه وهو مثلوم وآثار الدماء عليه قال : ما هذا سيفُ مَن فرّ ولا ولّى ولا هرب ! ثمّ أفرج عنه .

وحكى لي علاء الدين عليّ دواداره بصفد – وكان أخيراً من مقدّمي

١ ومنجك : و . . . ك ، الأصل (وانظر رقم ٤٤٤٦ ، الحاشية) .

Certifi
Kodak Color Control Patches
© Kodak, 2007 TM Kodak
Blue Cyan Green Yellow Red Magenta White 3/Color Black
Certifi

الحلقة بها عن الأمير علاء الدين المذكور رياساتٍ كثيرة — وقال لي : كان يشرب خلوةً من غير إجهار ، وكان يُنادمه شمس الدين الكَرَكيّ المحتسب ليلاً في جماعة قليلة من صبيانه ، وكان يقول : من يستعمل معي إلى أن ٣ نصبح فله مائة درهم ! فمن ثبت منهم معه وقال له : يا خوند ، صبّحك الله بالخير ! يأمر الخازندار أن يعطيه مائة درهم . وكان ذلك قبل السبعمائة سنة .

أيدغمش ٦

(٤٤٥١) شمس الدين صاحب همذان

أَيْدُغْمُش صاحب همذان وأصبهان والريّ ، لقبُه شمس الدين . أمره الخليفة بالتقدّم إلى همذان فسار وأقام ينتظر عسكر الخليفة ، فطال عليه ٩ الأمر فرحل نحو همذان ، فالتقاه عسكر مَنْكلي فقاتلوه وقتلوه في سنة عشر وستمائة وحملوا رأسه إلى منكلي وتفرّق أصحابه . وكان صالحاً كثير الصدقات ديّناً صالحاً قائماً عادلاً . — قال الظهير غازي ابن سُنقر الحلبيّ : لمّا كسره ١٢ منكلي اجتاز ببعض قلاع الإسماعيليّة ونزل تحتها ، فبعث إليه مقدّمها ١٩٥ أ بالضيافات والإقامات وقال له : أنا أنجدُك بالأموال والرجال . فقال لرسوله : قل له : إن كنت مسلمان فأريه ، وإن كنت كافران فما لك عندي إلا ١٥

٣ يستعمل ، كذا في الأصل ولعله « يتحمل » .
١٠ نحو ، الأصل : من ، النجوم الزاهرة ٦/٢٠٨ ، ١٦ (وهو أصح) .
١٥ مسلمان . . . كافران ، الأصل : مسلماً . . . كافراً ، مرآة الزمان ٨/٥٦٧ ، ١٥ || فأريه ، الأصل : فأريه ، مرآة الزمان .

٤٤٥١ مأخوذ من مرآة الزمان ٨/٥٦٧ ؛ وقارن بالنجوم الزاهرة ٦/٢٠٨ وشذرات الذهب ٥/٤١ وتأريخ الإسلام للذهبي .

شمشير ! فأرسل إليه يقول : نعم ، أنا مسلمان . فقال : الآن نعم ! — شمشير : السيف — . وقيل : إنّما اجتاز ببلاد جلال الدين .

(٤٤٥٢) الأمير علاء الدين أمير أخور

أيدُغمش الأمير علاء الدين أمير أخور الناصريّ ، كان من مماليك الأمير سيف الدين بَلَبان الطبّاخيّ . لمّا جاء السلطان من الكرك سنة تسع وسبعمائة ولاّه أميرَ آخور عوضاً عن الأمير ركن الدين بيبرس الحاجب ، وأقام على ذلك إلى أن توفي السلطان . فكان ممّن قام بأمر الملك المنصور أبي بكر ، ثمّ لمّا توهّم منه قوصون اتّفق مع أيدغمش على خلعه فوافقه وخُلِع المنصور وجُهِّز إلى قوص ، ولولا اتّفاقه مع قوصون لم يتمّ له أمر . ثمّ لمّا هرب ألطنبغا نائب الشأم إلى مصر من الفخريّ وقارب بُلْبيس اتّفق الأمراء مع أيدغمش على القبض على قوصون وحزبه ، فوافقهم على ذلك وقَبَض على قوصون وجماعته ، وجَهّزوا مَن التقى ألطنبغا والحاجّ أرقْطاي ومن جاء معهما من أمراء الشأم منهزمين من الفخريّ وقبضوا عليهم وجهّزوهم إلى إسكندريّة . وكان أيدغمش المذكور في هذه المرّة هو المشار إليه وإن كان هو الذي تولّى كِبْرَها في نوبة المنصور أبي بكر أيضاً ، ولكنّه في هذه المرّة كان هو الذي يُرجع إليه . وجهّز ولده ومعه جماعة من الأمراء المشايخ إلى الملك الناصر أحمد ليحضروه من الكرك فلم يوافق على الحضور ، ثمّ لمّا بلغه حركة الفخريّ من دمشق إلى مصر توجّه وحده من الكرك فلم يشعروا به | إلاّ وهو في القلعة ، وجاءت الجيوش الشاميّة واستقرّ الأمر ٧١٩٥

١ شمشير : شمشير شمشير ، الأصل .

٤٤٥٢ قارن بأعيان العصر ٢٩ ب ١ والدرر الكامنة ، رقم ١١٢٠ ، والمنهل الصافي ٣٦ ب .

للملك الناصر ، فولّى الأمير علاء الدين أيدغمش نيابة حلب فخرج ، فلمّا كان على عين جالوت جاءه كتاب السلطان بالقبض على الفخريّ ، وكان الفخريّ في رمل مصر فلمّا أحسّ بالقبض عليه هرب في جماعة من مماليكه وجاء إلى أيدغمش مستجيراً به ، فقبض عليه وجهّزه مع ولده أمير عليّ إلى السلطان على ما يأتي في ترجمة قطلوبغا الفخريّ إن شاء الله .

ثمّ إنّ أيدغمش توجّه إلى نيابة حلب ولم يزل بها إلى أن تولّى الصالح إسماعيل فرُسم له بنيابة دمشق ، فحضر الأمير سيف الدين ملكتمر السرجوانيّ من مصر وتوجّه إلى حلب وأحضره إلى دمشق نائباً ، فدخلها في يوم الخميس بكرةً عشرين صفر سنة ثلاث وأربعين وسبعمائة وأقام بها نائباً إلى ثالث جمادى الآخرة من السنة المذكورة — وكان ذلك يوم الثلاثاء — ، فركب بكرة وأطعم الطيور ونزل وقعد في دار السعادة وقرئت عليه قصص يسيرة وأكل الطعام ، ثمّ علّم على فوطة العلائم وعرض طلبه والمُضافين إليه وقدّم جماعةً وأخّر جماعةً ، ودخل إليه ديوانه فرأوا عليه مخازيم وقال : هؤلاء الذين تزوّجوا من جماعتي ، اقطعوا مرتّباتهم وأكل الطاري ! وقعد هو ورملة ابن جماز يتحادثان ، فسمع حسّ جماعة من جواريه يتخاصمن فأخذ العصا ودخل إليهنّ فضرب واحدةً منهنّ ضربتين وسقط ميتاً لم يتنفّس . فأمهلوه إلى بكرة الأربعاء وغُسل ودفن في خارج ميدان الحصا في تربةٍ عمرت له هناك . فسبحان الحيّ الذي لا يموت ! — وكان مدّة نيابته في حلب ودمشق نصف سنة فما حولها ، وكان السلطان الملك الناصر قد أمّر أولاده الثلاثة أمير عليّ وأمير حاجّ وأحمد وكان مكيناً | عند السلطان إلى أن مات . وكان ١٩٦ أ كثير الخِلع ، قلّ من سلّم عليه إلاّ خلّع عليه .

١٣ مخازيم ، الأصل : مخازيه ، أميان المصر ٣٠ أ ٢ .

أيدكين

(٤٤٥٣) الخازندار الصالحيّ النجميّ

أيدكين الأمير علاء الدين الخازندار الصالحيّ نائب قوص ، كان بطلاً شجاعاً مشهوراً من كبار الأمراء المصريّين ضابطاً لأعماله ، له غزو ونكاية في النوبة ، وخلّف أموالاً عظيمةً . وكان من مماليك الصالح أيّوب . توفي سنة خمس وسبعين وستّمائة .

(٤٤٥٤) الصالحيّ العماديّ

أيدكين الأمير علاء الدين الصالحيّ مملوك الصالح إسماعيل أحد الأمراء الكبار ، كان ديّناً عاقلاً شجاعاً رئيساً . أخذه الملك المنصور في نوبة البحريّة مع الملك الناصر عندما أسروا أستاذه الصالح إسماعيل ، ولمّا تسلطن ستُقر الأشقر بدمشق جعله أمير جانداره . قال قطب الدين اليُونينيّ : حكى لي قال : طلبني السلطان على البريد إلى مصر وشرع يوبّخني ويقول : أمير جاندار . قلت : نعم، أمير جاندار ! وقاتلنا عسكرك وها أنا بين يديك، افعل ما تختار! فقال : ما أفعل إلاّ خيراً ! وأنعم عليّ غاية الإنعام . — واستنابه الأشرف في أيّامه على صفد . وكان عنده كفاءة وحزم وفيه مكارم وانّضاع

٤٤٥٣ مأخوذ من تاريخ الإسلام للذهبي (عن ذيل مرآة الزمان ٣/١٩٠) ؛ وقارن بالمنهل الصافي ٣٤ أ.

٨ — ص ٢٠٤٩١ مأخوذ من تاريخ الإسلام للذهبي (عن ذيل مرآة الزمان لليونيني، سنة ٦٩٠) ؛ وقارن بحوادث الزمان للجزري (Bibl. Nat. ٦٧٣٩) ٧٨ أ والمنهل الصافي لابن تغري بردي ٣٤ أ وتاريخ ابن الفرات ٨/١٣٣ .

Certifi
Kodak Color Control Patches
© Kodak, 2007 TM Kodak
Blue Cyan Green Yellow Red Magenta White 3/Color Black
Certifi

وحسنُ تدبير ولين جانب وحُسْنُ ظنّ بالفقراء ، ذو ودٍّ وإخاء ، وله في المواقف آثار حميدة . وكان الظاهر يحبّه ويحترمه ويقدّمه على نظرائه . — وحكى لي الشيخ نجم الدين خطيب صفد رحمه الله غير مرّة عنه أنّه كان يلعب مع أولاد صفد الكرة في الميدان على رجليه — أو قال : يلعبون وهم قدّامه — . وكان ينزل بمقصورة الخطابة في جامع صفد ويعاشر | الفقراء ويحاضر العلماء ١٩٦ظ ويميل إلى الصُوَر الملاح من غير فعل فاحش . وتوفي بصفد سنة تسعين وستّمائة .

(٤٤٥٥) الشهابيّ

أيدكين الأمير علاء الدين الشهابيّ أحد أمراء دمشق وصاحب الخانقاه الشهابيّة ، وهو منسوب إلى شهاب الدين رشيد الصالحيّ الخادم ، وقد ولي نيابة حلب مدّةً ومات بدمشق كهلاً سنة سبع وسبعين وستّمائة . وله خانقاه جوّا باب المرج .

(٤٤٥٦) البندقدار

أيدكين علاء الدين البُندقدار الأمير الذي يُنسب إليه السلطان الظاهر ركن الدين بيبرس ، كان من كبار الأمراء الصالحيّة وكان عاقلاً ساكناً . توفي بالقاهرة سنة أربع وثمانين وستّمائة وصُلّي عليه بدمشق صلاة الغائب ، وكان قد ناهز السبعين . وكان مملوكاً للأمير جمال الدين موسى بن يغمور ، ثمّ

٤٤٥٥ مأخوذ من تاريخ الإسلام للذهبي (عن ذيل مرآة الزمان ٣/٣٠١) ؛ وقارن بالمنهل الصافي لابن تغري بردي ٣٣ ب .

٤٤٥٦ مأخوذ من ذيل مرآة الزمان ٤/٢٦٢ ؛ وقارن بتاريخ الإسلام للذهبي وتالي وفيات الأعيان لابن الصفاقي ٩ أ وتاريخ ابن الفرات ٨/٣٣ ، ١٣ .



انتقل إلى الصالح نجم الدين فجعله بندقداره، ولمّا ملك الملك الصالح عجلون رتّب فيها البندقدار بعسكر . فلمّا استقرّ بها تزوّج بسريّة الأمير سيف الدين علي بن قليج النوريّ من غير مشاورة الملك الصالح ، فتقم عليه وأمره أن يخرج من عجلون ويذهب حيث شاء مالكاً لأمره ، فخرج متوجّهاً إلى العراق على البريّة ، فلمّا بلغ الملك الصالح خبرُه ندم وكتب إلى سعيد بن بُرَيْد أمير آل مراء يأمره بإدراكه وردّه تحت الحوطة ، فلمّا ردّه وافى الملك الصالح بعسْقلان متوجّهاً إلى دمشق سنة أربع وأربعين فأمر بالقبض عليه أخذ ما كان معه من المماليك وغيرهم ، وكان في جملة من أُخذ منه الملك الظاهر بيبرس ، وقدّمه على طائفة من الجمداريّة وحبس البندقدار بعجلون . ولمّا مات الملك الصالح سنة سبع وأربعين | وملك بعده المعظّم ولده وقُتل وأجمعوا ١٩٧ أ على الأمير عزّ الدين أيبك التركمانيّ فولّوه الأتابكيّة لأمرٍ خليل ، ثمّ ملكوا الملك الأشرف كما تقدّم .

آخر الجزء التاسع من كتاب الوافي بالوفيات يتلوه إن شاء الله تعالى أيدمر الأمير عز الدين الحلي الصالحي .
والحمد لله رب العالمين . وصلى الله على سيدنا محمد وآله وصحبه وسلم .

٥ سعيد بن بريد ، الأصل : سعيد بن يزيد ، ذيل مرآة الزمان ٤/٢٦٣ ، ٨ .
١١ فولوه ، ذيل مرآة الزمان ٤/٢٦٣ ، ١٤ : وولوه ، الأصل .

Certifi
Kodak Color Control Patches
© Kodak, 2007 TM Kodak
Blue Cyan Green Yellow Red Magenta White 3/Color Black
Certifi

خاتمة

اعتمدنا في تحقيق الجزء التاسع من كتاب « الوافي بالوفيات » للصفدي على مخطوط شهيد علي باشا رقم ١٩٦٦ بإستانبول وعلى مسوّدة نور عثمانية رقم ٣١٩٢ لضبط بعض التراجم ولا سيما في الأجزاء الأخيرة من الكتاب . وليس مخطوط شهيد علي باشا أصلاً للمؤلّف وإن كان قريباً منه ، وهو بمطالعة ابن دقماق . لذا عملنا بالمبادئ التي أثبتها س . ديدرينغ في خاتمة الجزء الرابع (صفحة ٤١٤) ولم نستجز تصحيح النص إلاّ في مواضع يسيرة إذ يغلب على الظنّ أنّها كانت على هذه الصيغة في أصل المؤلّف فتركنا بعض أشياء شاذّة حسبما وجدناها في الأصل حتى ولو كانت سهواً بيّناً (راجع مثلاً صفحة ١٥٩ « الجيروني » والأصحّ « الخزوي ») . أما الأخطاء المشوّهة للمعنى التي رجّحنا أنّها من قلم الناسخ فقد تمّ تصحيحها ، كما قمنا قدر الإمكان بإكمال ما وجدناه ناقصاً في النص . وصحّحنا هنا وهناك بعض التشكيل ولا سيّما في أبيات الشعر . أمّا أسماء الأعلام التركيّة فقد شغلت في باب التصحيح مكانة خاصّة ، إذ نقلناها في غالب الأحيان كما جاءت في الأصل ، أو أشرنا إلى خطإ رسمها في الهوامش ، وما كان منها دون تشكيل بقي كذلك، اللهمّ إلاّ حين تيقّنّا من اشتقاقها . أما ما ورد في أصل المؤلّف – أي في مخطوط نور عثمانية – من التراجم فقد أولينا النصّ فيه تقديراً خاصّاً وإن كان مأخوذاً عن مسوّدة الكاتب فقط ، التي قد يكون الصفدي راجعها وأصلحها في وقت لاحق .

ولما كانت غايتنا إثبات نصٍّ دقيق فقد جرينا على مقابلة نص الصفدي

بنظائر متعدّدة أشرنا إليها في التعليقات . ولضبط علاقة النصّ بنظائره المذكورة عمدنا إلى الاصطلاحات التالية :

١) « مأخوذ من » تشير إلى أن الصفدي قد نقل مباشرة عن النصّ المذكور . وحين تبيّنا أن النصّ نفسه قد نقل أيضاً عن مرجع أقدم أشرنا إلى ذلك بحرف « عن » يليه ذكر المرجع بين هلالين . مثال ذلك : « مأخوذ من تأريخ الإسلام للذهبي (عن ذيل مرآة الزمان لليونيني) » يعني أن الصفدي اطلع على اليونيني عن طريق الذهبي . ومن المحال أن يكون البتّ في هذه العلاقات حاسماً . وقد راجعنا تأريخ الإسلام للذهبي في أجزائه المطبوعة (وهي الأجزاء ١ – ٥ حتى تاريخ ١٤٠ للهجرة) والمخطوطة لسني ٣٠٠ – ٤٠٠ و ٥٨٠ – ٧٠٠ فقط . وليس قصدنا من إثبات هذه القرابة إنكار وجود حلقات أخرى بين النصّين أو نفي كون الصفدي قد تصرّف بحرّية فيما وقع تحت يديه فقدّم أو أخّر أو خلط (راجع ترجمة الصاحب بن عباد ، رقم : ٤٠٤٢) .

٢) « نقله » تشير إلى أنّ مؤلّفاً لاحقاً قد نقل عن الصفدي ، كقولنا مثلاً « نقله ابن تغري بردي في المنهل الصافي » . أمّا تراجم المعاصرين فيعسر القول فيها هل هي منقولة عن « الوافي بالوفيات » أو عن « أعيان العصر » .

٣) « قارن بـ » تدلّ على أنّه لا يوجد شبه تامّ أو على أنّ نصّ الصفدي وما تيسّر من النظائر يرجعان إلى معتمد واحد . وفي مثل هذه الحال أوردنا نخبة من المراجع أتاحت لنا غالباً إثبات نص الصفدي أو تصحيحه . وقد عدلنا عن إيراد نصوص مقابلة في المواضع التي لا يذكر فيها الصفدي سوى اسم أحد الرجال وتأريخ وفاته ولا سيما من المحدّثين . لذا لم نكثر مثلاً من الإشارة إلى كتاب «تهذيب التهذيب» لابن حجر أو «ميزان الاعتدال» للذهبي .

Certifi
Kodak Color Control Patches
© Kodak, 2007 TM Kodak
Blue Cyan Green Yellow Red Magenta White 3/Color Black
Certifi

وبالطبع لم نعجل إلى إصلاح المخطوط طبقاً للمراجع حتى في الحالات التي بانت فيها صلة مباشرة بين النصّين . والسبب في ذلك أنّ ما طبع من تلك المراجع لا يغني غالباً عن المخطوط الذي نقل عنه أو أنّه ورد مشوّهاً في المخطوط (راجع إصلاحات عبد العزيز الميمني لإرشاد ياقوت في « مجلة المجمع العلمي العربي بدمشق » عدد ٤٠ سنة ١٩٦٥ الخ) . وما لا يزال طيّ المخطوطات فهو بعيد عن أن يناله نقد النصّ . أما فيما يتصل بـ « تأريخ الإسلام » للذهبي فقد اعتمدنا على نص المسوّدة وإن كانت أحياناً ناقصة أو صعبة القراءة . وفي الإفادة من الذهبي ومن « ذيل مرآة الزمان » لليونيني أي ما يلي سنة ٦٨٦ منها (حيث بلغت طبعة حيدراباد ١٣٧٤ / ١٩٥٤) عدلنا عن ذكر أرقام الورقات لا سيّما وأنّ بعض ما اطلعنا عليه من المخطوطات لا يزال دون أرقام . غير أنّه من السهل مراجعة التراجم عندما يكون تأريخ الوفاة معلوماً لأن كلا المرجعين يعتمدان التأريخ بحسب تتابع السنوات .

وقد وقعت في ترتيب أوراق مخطوط شهيد علي باشا عند تجليده أخطاء لا بدّ من الإشارة إليها : فالورقتان ٥٠ و ٤٧ تليان ورقة ٥ ثمّ تليهما ورقة ٦ وما يتبع ؛ والورقات ٥١ — ٥٤ تلي الورقة ٤٦ ثمّ تليها الورقات ٤٨ — ٤٩ ثمّ ٥٥ وما يتبعها ؛ أمّا الاسم الذي يلحق العدد المتسلسل في الطبع فيدل على شهرة الرجل وهو ما كان في المخطوط على هامش النص ؛ وقد غاب أحياناً عن معرفة المؤلّف — أو الناسخ ؟ — فاستعاض عنه مراراً بعنوانات عامة (مثل « الصحابي »، رقم : ٤٤١٧ أو « الحسني الخارج بالحجاز »، رقم : ٤١٥٤) .

وبعد ، فقد انقضى ما يزيد على أربع سنوات بين الانتهاء من تحقيق هذا الجزء من «الوافي» وبين ظهوره في شكله النهائي . وقد تمت طباعة نصّه على مرحلتين (ص ١ — ١٧٦ ، ثم ص ١٧٧ — ٤٩٢) ومن ثَمّ ظهرت بعض الفروق في إثبات حواشيه ؛ فمثلاً كان الاعتماد في القسم الأوّل على طبعة

Certifi
Kodak Color Control Patches
© Kodak, 2007 TM: Kodak
Blue Cyan Green Yellow Red Magenta White 3/Color Black
Certifi

بولاق من الجزئين السادس عشر والسابع عشر من كتاب الأغاني بينما كان الاعتماد في القسم الثاني على طبعة دار الكتب المصرية من الكتاب نفسه .

ولقد أتيح لي أن أطّلع خلال عملي في هذا الكتاب على مصوّرات المخطوطات المتعلقة به المحفوظة في مركز الأبحاث Onomasticon Arabicum بباريس . وبهذه المناسبة فإنني أودّ أن أقدّم شكري الجزيل لمدير المركز الأستاذ جورج فايدا (G. Vajda) ولزميلته الآنسة جاكلين سوبليه (J. Sublet) لما أبدياه من معونة صادقة وضيافة كريمة . كما أتقدم بعميق الشكر لصديقي إحسان عباس الذي أشرف على طباعة الكتاب في بيروت وقدّم العديد من الاقتراحات بشأن تحقيق نصوصه . ولا يفوتني أن أسجل شكري أيضاً لكل من صالح آغا ورضوان السيّد اللذين أعانني في تصحيح النص قبل طبعه الطبعة النهائية . وفي الختام لا بد من الإشادة بالمجهود الشخصي الذي بذله الأستاذ أنطون صادر لإخراج هذا الكتاب إخراجاً جميلاً .



مصادر التحقيق

أخبار أبي تمام لأبي بكر محمد بن يحيى الصولي، تحقيق خليل محمود عساكر ومحمد عبده عزام ، القاهرة (١٩٦٤ ؟) .

أخبار السيد الحميري للمرزباني ، تلخيص محسن أمين العاملي ، تحقيق محمد هادي الأميني ، نجف ١٣٨٨ / ١٩٦٨ .

أخبار القضاة لوكيع (١ – ٣)، تحقيق عبد العزيز مصطفى المراغي، القاهرة ١٣٦٦ / ١٩٤٧ .

أدب الكتاب للصولي ، تحقيق محمد بهجت ، القاهرة ١٩٢٢ .

إرشاد الأريب إلى معرفة الأديب (معجم الأدباء) لياقوت الحموي (١ – ٧)، تحقيق D.S. Margoliouth ، لندن ١٩٠٧ – ١٩٣١ .

الاستيعاب في معرفة الأصحاب لابن عبد البر القرطبي (١ – ٤)، تحقيق علي محمد البجاوي ، القاهرة .

أسد الغابة في معرفة الصحابة لعز الدين ابن الأثير (١ – ٥) ، القاهرة ١٢٨٠ .

الإصابة في تمييز الصحابة لابن حجر العسقلاني (١ – ٨)، القاهرة ١٣٢٣ – ١٣٢٥ .

الأعلاق الخطيرة في ذكر أمراء الشام والجزيرة لابن شداد ، تاريخ مدينة دمشق ، تحقيق سامي الدهان ، دمشق ١٣٧٥ / ١٩٥٦ .

الأعلام لخير الدين الزركلي (١ – ١١) ، الطبعة الثالثة ، بيروت ١٣٨٩ / ١٩٦٩ .

أعيان الشيعة لمحسن الأمين (١ – ٥٦) ، بيروت ١٣٧٩ / ١٩٦٠ – ١٣٨٢ / ١٩٦٢ .

أعيان العصر وأعوان النصر للصفدي (مخطوطة آيا صوفيا ٢٩٦٢ و ٢٩٦٣) .

الأغاني لأبي الفرج الأصبهاني (١ – ١٩) ، مطبعة دار الكتب المصرية ، القاهرة ١٩٢٧ – ١٩٧٢ . – (١٨ – ٢٠) ، المطبعة الأميرية ، بولاق ١٢٨٥ .

ألحان السوائح من النادي والرائح للصفدي (مخطوطة Bibl. Nat. ٢٠٦٧) .

أمراء دمشق في الإسلام للصفدي ، تحقيق صلاح الدين المنجد ، دمشق ١٩٥٥ .

إنباه الرواة على أنباه النحاة لجمال الدين القفطي (١ – ٣) ، تحقيق محمد أبي الفضل إبراهيم ، القاهرة ١٩٥٠ – ١٩٥٥ .



الأنساب للسمعاني (١ – ٦) ، تحقيق عبد الرحمان بن يحيى المعلمي اليماني ، حيدرآباد ١٩٦٢ – ١٩٦٦ .

أنساب الأشراف للبلاذري ، الجزء الأول ، تحقيق محمد حميد الله ، القاهرة ١٩٥٩ .

الأوراق في أخبار آل عباس وأشعارهم ، القسم الأول : أخبار الشعراء المحدثين ، تحقيق J. Heyworth-Dunne ، لندن ١٩٣٤ .

البداية والنهاية في التاريخ لابن كثير (١ – ١٤) ، القاهرة ١٣٥١ – ١٣٥٨ .

بغية الملتمس في تاريخ رجال الأندلس للضبي ، القاهرة ١٩٦٧ .

بغية الوعاة في طبقات اللغويين والنحاة للسيوطي (١ – ٢) ، تحقيق محمد أبي الفضل إبراهيم ، القاهرة ١٣٨٤ / ١٩٦٤ .

البيان والتبيين ، للجاحظ (١–٤) ، تحقيق عبد السلام محمد هارون ، القاهرة ١٣٨٠ / ١٩٦٠ .

تاريخ ابن خلدون (كتاب العبر وديوان المبتدأ والخبر) (١ – ٧) ، بيروت ١٩٥٦ – ١٩٥٩ .

تاريخ ابن الفرات (٧ – ٩) ، تحقيق قسطنطين زريق ، بيروت ١٩٣٦ – ١٩٤٢ .

تاريخ الإسلام للذهبي (١ – ٥) ، تحقيق محمد القدسي ، القاهرة ١٣٦٧ – ١٣٦٩ (والمخطوطات Bibl. Nat. ١٥٨١ و Brit.Mus. ١٥٤٠ وآياصوفيا ٣٠١٤) .

تاريخ بغداد للخطيب البغدادي (١ – ١٤) ، القاهرة ١٩٣١ .

تاريخ جرجان لحمزة بن يوسف السهمي ، حيدرآباد ١٩٥٠ .

تاريخ الحكماء من كتاب أخبار العلماء بأخبار الحكماء للقفطي ، تحقيق J. Lippert ، ليبسك ١٩٠٣ .

تاريخ حلب = زبدة الحلب من تاريخ حلب لكمال الدين ابن العديم (١ – ٢) ، تحقيق سامي الدهان ، دمشق ١٩٥١ – ١٩٥٤ .

تاريخ الطبري = تاريخ الرسل والملوك للطبري ، تحقيق M. J. de Goeje وآخر ، ليدن ١٨٧٩ – ١٩٠١ .

تاريخ العلماء والرواة للعلم بالأندلس لابن الفرضي (١ – ٢) ، تحقيق عزت العطار الحسيني ، القاهرة ١٩٥٤ .

التاريخ الكبير للبخاري (١ – ٤) ، حيدرآباد ١٣٦٠ – ١٣٨٤ .

تالي وفيات الأعيان لابن الصقاعي (مخطوطة Bibl. Nat. ٢٠٦١) .

تذكرة الحفاظ للذهبي (١ – ٤) ، حيدرآباد ١٩٥٥ – ١٩٥٨ .

ترتيب المدارك وتقريب المسالك لمعرفة أعلام مذهب مالك للقاضي عياض (١ – ٤) ، تحقيق أحمد بكير محمود ، بيروت ١٣٨٧ / ١٩٦٧ .

ترويح القلوب في ذكر مالوك بني أيوب للمرتضى الزبيدي ، تحقيق صلاح الدين المنجد ، دمشق ١٣٨٨ / ١٩٦٩ .

التكملة لكتاب الصلة لابن الأبار القضاعي (١ – ٢) ، تحقيق عزت العطار الحسيني ، القاهرة ١٩٥٦ .

تكملة إكمال الإكمال لابن الصابوني ، تحقيق مصطفى جواد ، بغداد ١٣٧٧ / ١٩٥٧ .

التكملة لوفيات النقلة لعبد العظيم المنذري (١ – ٣) ، تحقيق بشار عواد معروف ، نجف ١٣٨٨ / ١٩٦٨ – ١٣٩١ / ١٩٧١ .

تهذيب تأريخ ابن عساكر بعناية عبد القادر بن بدران (١ – ٧) ، دمشق ١٣٢٩–١٣٥١ .

تهذيب التهذيب لابن حجر العسقلاني (١ – ١٢) ، حيدرآباد ١٣٢٥ – ١٣٢٧ .

ثمار القلوب في المضاف والمنسوب لابن منصور الثعالبي ، تحقيق محمد أبي الفضل إبراهيم ، القاهرة ١٣٨٤ / ١٩٦٥ .

الجامع المختصر في عنوان التواريخ وعيون السير لابن الساعي ، الجزء التاسع ، تحقيق مصطفى جواد ، بغداد ١٣٥٣ / ١٩٣٤ .

جذوة المقتبس في ذكر ولاة الأندلس للحميدي ، تحقيق محمد بن تاويت الطنجي ، القاهرة ١٩٥٢ .

جمهرة النسب لابن الكلبي = W. Caskel, *Gamharat an-nasab. Das genealogische Werk des Hišām b. Muhammad al-Kalbī* (١ – ٢) ، ليدن ١٩٦٦ .

الجواهر المضية في طبقات الحنفية لابن أبي الوفاء القرشي (١ – ٢) ، حيدر آباد ١٣٣٢ .

حلية الأولياء وطبقات الأصفياء لأبي نعيم الأصبهاني (١ – ١٠) ، القاهرة ١٩٣٢ – ١٩٣٨ .

حماسة أبي تمام = شرح ديوان الحماسة للمرزوقي (١ – ٤) ، تحقيق أحمد أمين وعبد السلام هارون ، القاهرة ١٣٧١ / ١٩٥١ – ١٣٧٢ / ١٩٥٣ .

حوادث الزمان للجزري (مخطوطة Gotha ١٥٥٩ و Bibl. Nat. ٦٧٣٨) .

خريدة القصر وجريدة العصر للعماد الأصبهاني الكاتب .
١) قسم شعراء مصر (١ – ٢) ، تحقيق أحمد أمين وشوقي ضيف وإحسان عباس ، القاهرة ١٩٥١ .
٢) قسم شعراء الشأم (١ – ٣)، تحقيق شكري فيصل ، دمشق ١٩٥٥ – ١٩٦٤.
٣) القسم العراقي (١ – ٢) ، تحقيق محمد بهجة الأثري وجميل سعيد ، بغداد ١٩٥٥ – ١٩٦٤ .
٤) القسم الرابع ، الجزء الأول ، تحقيق عمر الدسوقي وعلي عبد العظيم ، القاهرة ١٩٦٤ .
خطط مصر للمقريزي (١ – ٤) ، القاهرة ١٣٢٤ – ١٣٢٦ .
الدارس في تأريخ المدارس لعبد القادر النعيمي (١ – ٢) ، تحقيق جعفر الحسني ، دمشق ١٩٤٨ – ١٩٥١ .
الدرر الكامنة في أعيان المئة الثامنة لابن حجر العسقلاني (١–٤)، حيدر آباد ١٩٤٥–١٩٥٠ (١ – ٥) ، تحقيق محمد سيد جاد الحق ، القاهرة ١٩٦٦ .
درة الحجال في غرة أسماء الرجال لابن القاضي ، تحقيق ي . س . علوش ، رباط الفتح ١٩٣٤ .
دمية القصر وعصرة أهل العصر للباخرزي، تحقيق محمد راغب الطباخ، حلب ١٩٣٠ . – (١ – ٢) ، تحقيق عبد الفتاح محمد حلو ، القاهرة ١٩٦٨ – ١٩٧١ .
ديوان ابن الخياط الدمشقي ، تحقيق خليل مردم بك ، دمشق ١٣٧٧ / ١٩٥٨ .
ديوان أبي الحاهية ، تحقيق شكري فيصل ، دمشق ١٣٨٤ / ١٩٦٥ .
ديوان الأعشى ، تحقيق R. Geyer ، لندن ١٩٢٨ .
ديوان أمية بن أبي الصلت ، تحقيق F. Schulthess ، ليبسك ١٩١١ (= Beiträge zur Assyriologie ٨ ، ٣) .
ديوان السيد الحميري ، تحقيق شاكر هادي شكر ، بيروت .
ديوان المتنبي (١ – ٤) ، وضعه عبد الرحمان البرقوقي ، القاهرة .
ديوان المعاني لأبي هلال العسكري ، القاهرة ، مكتبة القدسي ١٣٥٢ .
ذكر أخبار أصبهان لأبي نعيم الأصبهاني (١–٢)،تحقيق S. Dedering ، ليدن ١٩٣١ – ١٩٣٤ .



ذيل تأريخ بغداد لابن الدبيثي (مخطوطة Bibl. Nat. ٥٩٢١ – ٥٩٢٢) .
ذيل تأريخ دمشق لأبي يعلى حمزة بن القلانسي ، تحقيق H. F. Amedroz ، ليدن ١٩٠٨.
ذيل على طبقات الحنابلة لابن رجب (١ – ٢) ، تحقيق محمد حامد الفقي ، القاهرة ١٩٥٢ – ١٩٥٣ .
ذيل مرآة الزمان لقطب الدين اليونيني (١ – ٤) ، حيدرآباد ١٣٧٤/ ١٩٥٤ – ١٣٨١/ ١٩٦٠ . – مخطوطة أحمد الثالث ٢٩٠٧ .
الروضتين في أخبار الدولتين لأبي شامة المقدسي (الجزء الأول ، القسم الأول والثاني) ، تحقيق محمد حلمي محمد أحمد ، القاهرة ١٩٥٦ – ١٩٦٢ .
زبدة النصرة ونخبة العصرة البنداري ، مختصر نصرة الفطرة الكاتب الأصبهاني ، تحقيق M. Th. Houtsma ليدن ١٨٨٩ .
زهر الآداب وثمر الألباب لأبي إسحاق الحصري (١ – ٤) ، تحقيق محمد محيي الدين عبد الحميد ، القاهرة ١٣٧٢ / ١٩٥٣ .
السلوك لمعرفة دول الملوك المقريزي (١ – ٢) ، تحقيق محمد مصطفى زيادة ، القاهرة ١٩٥٦ – ١٩٥٨ .
السياق لتأريخ نيسابور لعبد الغافر الفارسي ، تحقيق R. N. Frye, تحت عنوان The *Histories of Nishapur* ، لندن ١٩٦٥ .
سير أعلام النبلاء للذهبي (١ – ٣)، تحقيق صلاح الدين المنجد، القاهرة ١٩٥٧ – ١٩٦٢ .
السيرة النبوية = سيرة محمد رسول الله ، تحقيق F. Wüstenfeld، جوتنجن ١٨٥٨ – ١٨٦٠.
شذرات الذهب في أخبار من ذهب لابن العماد الحنبلي (١ – ٨) ، القاهرة ١٣٥٠ – ١٣٥١.
الشعر والشعراء لابن قتيبة (١ – ٢) ، بيروت ١٩٦٤ .
الصلة لابن بشكوال (١ – ٢) ، تحقيق عزت العطار الحسيني ، القاهرة ١٩٥٥ .
الطالع السعيد لكمال الدين الأدفوي ، تحقيق سعد محمد حسن ، القاهرة ١٩٦٦ .
طبقات ابن سعد (١ – ٩) ، تحقيق E. Sachau ، ليدن ١٩٠٥ – ١٩٤٠ .
طبقات الحنابلة للقاضي ابن أبي يعلى (١ – ٢) ، تحقيق محمد حامد الفقي ، القاهرة ١٩٥٢ .
طبقات الشافعية الكبرى لتاج الدين السبكي (١ – ٦) ، القاهرة ١٣٢٤ .
طبقات الشعراء لابن المعتز ، تحقيق عبد الستار أحمد فراج ، القاهرة ١٩٥٦ .

طبقات الشعراء لمحمد بن سلام الجمحي ، تحقيق محمود محمد شاكر ، القاهرة ١٩٥٢ .

طبقات الصوفية للسلمي ، تحقيق نور الدين شربية ، القاهرة ١٩٥٣ .

طبقات الفقهاء لأبي إسحاق الشيرازي ، تحقيق إحسان عباس ، بيروت ١٩٧٠ .

طبقات القراء = غاية النهاية في طبقات القراء لشمس الدين ابن الجزري (١ – ٣) ، تحقيق G. Bergsträsser ، القاهرة ١٣٥١ / ١٩٣٢ .

طبقات المفسرين لمحمد بن علي الداودي (١ – ٢) ، تحقيق علي محمد عمر ، القاهرة ١٣٩٢ / ١٩٧٢ .

طبقات المفسرين للسيوطي ، تحقيق A. Meursinge ، ليدن ١٨٣٩ .

طبقات النحويين واللغويين لأبي بكر الزبيدي ، تحقيق محمد أبو الفضل إبراهيم ، القاهرة ١٩٥٤ .

العبر في خبر من غبر للذهبي (١ – ٥) ، تحقيق صلاح الدين المنجد وفؤاد السيد ، الكويت ١٩٦٠ – ١٩٦٦ .

عظماء المجانين لابن حبيب النيسابوري ، دمشق ١٣٤٣ / ١٩٢٤ .

عيون الأنباء في طبقات الأطباء لابن أبي أصيبعة (١ – ٢)، تحقيق A.Müller ، القاهرة ١٢٩٩ – ١٣٠٠ .

غاية الأماني في أخبار القطر اليماني ليحيى بن الحسين ، تحقيق سعيد عبد الفتاح عاشور ، القاهرة ١٣٨٨ / ١٩٦٨ .

الغصون اليانعة في محاسن شعراء المائة السابعة لابن سعيد الأندلسي ، تحقيق إبراهيم الإبياري ، القاهرة ١٩٤٥ .

الفخري في الآداب السلطانية لابن الطقطقي ، تحقيق W. Ahlwardt ، غوطة (Gotha) ١٨٦٠ .

– وطبعة بيروت ١٣٨٠ / ١٩٦٠ (انظر ترجمة رقم ٤٣٦٣) .

الفرق بين الفرق لعبد القاهر البغدادي ، تحقيق محمد محيي الدين عبد الحميد ، القاهرة .

الفهرست لابن النديم ، تحقيق G. Flügel ، ليبسك ١٨٧١ .

فوات الوفيات لابن شاكر الكتبي (١ – ٢) ، تحقيق محمد محيي الدين عبد الحميد ، القاهرة ١٩٥١ .

القلائد الجوهرية في تأريخ الصالحية لمحمد بن طولون (١ – ٢)، تحقيق محمد أحمد دهمان ،

Certifi
Kodak Color Control Patches
© Kodak, 2007 TM Kodak
Blue Cyan Green Yellow Red Magenta White 3/Color Black
Certifi

دمشق ١٩٤٩ – ١٩٥٦ .

الكامل في التأريخ لابن الأثير (١ – ١٤)، تحقيق C. Tornberg ، ليدن ١٨٦٦ – ١٨٧٦.

كنز الدرر وجامع الغرر لعبدالله بن أيبك الدواداري (الجزء التاسع) ، تحقيق H. R. Roemer ، القاهرة ١٩٦٠ .

لسان الميزان لابن حجر العسقلاني (١ – ٦) ، حيدرآباد ١٣٢٩ – ١٣٣١ .

مثالب الوزيرين = أخلاق الوزيرين لأبي حيان التوحيدي ، تحقيق محمد بن تاويت الطنجي ، دمشق ١٩٦٥ .

مختصر ابن الدبيثي = المختصر المحتاج إليه من تأريخ الحافظ أبي عبد الله الدبيثي للذهبي (١ – ٢) ، تحقيق مصطفى جواد ، بغداد ١٩٥١ – ١٩٦٣ .

مرآة الجنان وعبرة اليقظان لليافعي (١ – ٤) ، حيدر آباد ١٣٣٧ – ١٣٣٩ .

مرآة الزمان في تأريخ الأعيان لسبط ابن الجوزي (المجلد الثامن)، حيدرآباد ١٩٥١ – ١٩٥٢.

مسالك الأبصار لشهاب الدين ابن فضل الله العمري (مخطوطة Bibl. Nat. ٢٣٢٦ و٢٣٢٧).

المشتبه في أسماء الرجال للذهبي ، تحقيق علي محمد البجاوي ، القاهرة ١٩٦٢ .

المعارف لابن قتيبة ، تحقيق ثروت عكاشة ، القاهرة ١٩٦٠ .

معجم الأطباء من سنة ٦٥٠ هـ إلى يومنا هذا لأحمد عيسى بك، القاهرة ١٣٦١ / ١٩٤٢ .

معجم البلدان لياقوت الحموي (١ – ٦) ، تحقيق F. Wüstenfeld ، ليبسك ١٨٦٦ .

معجم الشعراء لمحمد بن عمران المرزباني ، تحقيق عبد الستار أحمد فراج ، القاهرة ١٩٦٠ .

معجم الشيوخ للدمياطي ، انظر Vajda .

معجم ما استعجم لأبي عبيد البكري (١ – ٤)، تحقيق مصطفى السقا، القاهرة ١٣٦٤/ ١٩٤٥ – ١٣٧١ / ١٩٥١ .

معجم المؤلفين لعمر رضا كحالة (١ – ١٥) ، دمشق ١٣٧٦ / ١٩٥٧ – ١٣٨١ / ١٩٦١ .

المعمرون لأبي حاتم السجستاني ، تحقيق عبد المنعم عامر ، القاهرة ١٩٦١ .

المغازي للواقدي (١ – ٣) ، تحقيق M. Jones ، لندن ١٩٦٦ .

المغرب في حلى المغرب لابن سعيد الأندلسي (١ – ٢) ، تحقيق شوقي ضيف ، القاهرة ١٩٥٣ – ١٩٥٥ .

مقامات الحريري ، بيروت ١٣٧٧ / ١٩٥٨ .

المقتضب من كتاب تحفة القادم لابن الأبار القضاعي ، تحقيق إبراهيم الإبياري ، القاهرة ١٩٥٧ .

المنتظم في تأريخ الملوك والأمم لابن الجوزي (٥ – ١٠) ، حيدرآباد ١٣٥٧ – ١٣٥٩ .

المنهل الصافي والمستوفي بعد الوافي لابن تغري بردي (الجزء الأول) ، تحقيق أحمد يوسف النجاتي ، القاهرة ١٩٥٦ . – مخطوطة Bibl. Nat. ٢٠٦٨ – ٢٠٦٩ .

المؤتلف والمختلف للحسن بن بشر الآمدي ، تحقيق عبد الستار أحمد فراج ، القاهرة ١٣٨١ / ١٩٦١ .

ميزان الاعتدال في نقد الرجال للذهبي (١ – ٤) ، تحقيق علي محمد البجاوي ، القاهرة ١٩٦٣ .

النجوم الزاهرة في ملوك مصر والقاهرة لابن تغري بردي (١ – ١٦) ، القاهرة ١٩٢٩ – ١٩٧٢ .

نسب قريش للمصعب بن عبد الله الزبيري ، تحقيق E. Levi-Provençal ، القاهرة ١٩٥٣ .

نشوار المحاضرة وأخبار المذاكرة للمحسن بن علي التنوخي ، تحقيق D. S. Margoliouth ، القاهرة ١٩٢١ .

نفح الطيب من غصن الأندلس الرطيب للمقري (١ – ٧) ، تحقيق إحسان عباس ، بيروت ١٣٨٨ / ١٩٦٨ .

نكت الهميان في نكت العميان للصفدي ، تحقيق أحمد زكي ، القاهرة ١٩١١ .

نهاية الأرب في فنون الأدب للنويري (١ – ١٢) ، القاهرة ١٩٢٣ – ١٩٢٧ .

الورقة لأبي عبد الله بن الجراح ، تحقيق عبد الوهاب عزام وعبد الستار أحمد فراج ، القاهرة ١٩٥٢ .

الوزراء والكتاب لمحمد بن عبدوس الجهشياري ، تحقيق مصطفى السقا وإبراهيم الإبياري وعبد الحفيظ شلبي ، القاهرة ١٣٥٧ / ١٩٣٨ .

وفيات الأعيان وأنباء أبناء الزمان لابن خلكان (١ – ٦) ، تحقيق محمد محيي الدين عبد الحميد ، القاهرة ١٩٤٨ .

الولاة والقضاة لمحمد بن يوسف الكندي ، تحقيق R. Guest ، لندن ١٩١٢ (Gibb Memorial Series ١٩) .

يتيمة الدهر لأبي منصور الثعالبي (١ – ٤) ، تحقيق محمد محيي الدين عبد الحميد ، القاهرة ١٣٧٥ – ١٣٧٧ .

C. Brockelmann, *Geschichte der arabischen Litteratur*,² 1-2 und Supplementband 1-3. Leiden 1937-1949.

Concordance et indices de la tradition musulmane . . . par A. J. Wensinck· 1-7. Leiden 1936-1969.

K. A. C. Creswell, A *Short Account of Early Muslim Architecture*. Harmondsworth 1958 (Penguin Books A 407).

R. Dozy, *Supplément aux dictionnaires arabes*. 2. éd. Leiden 1927.

N. Elisséeff, *Nūr ad-Dīn*, 1-3. Damaskus 1967.

D. P. Little, *An Introduction to Mamlūk Historiography*. Wiesbaden 1970 (Freiburger Islamstudien II).

H. Reckendorf, *Arabische Syntax*. Heidelberg 1921.

B.Schäfer,*Beiträge zur mamlūkischen Historiographie nach dem Tode al-Malik an-Nāṣirs*. Mit einer Teiledition der Chronik Šams ad-Dīn aš-Šuǧā'īs. Freiburg 1971 (Islamkundliche Untersuchungen 15).

D. Sourdel, *Le Vizirat ʿAbbaside*, 1-2. Damaskus 1959-60.

G. Vajda, *Le dictionnaire des autorités* (Muʿǧam aš-Šuyūḫ) *de ʿAbd al-Muʾmin ad-Dimyāṭī*. Paris 1962.

E. de Zambaur, *Manuel de Généalogie et de Chronologie pour l'histoire de l'Islam*, 1-2. Hannover 1927.

J. Th. Zenker, *Türkisch-arabisch-persisches Handwörterbuch*, 1-2. Leipzig 1866.


Certifi
Kodak Color Control Patches
Blue
Cyan
Green
Yellow
Red
Magenta
White
3/Color
Black
Certifi

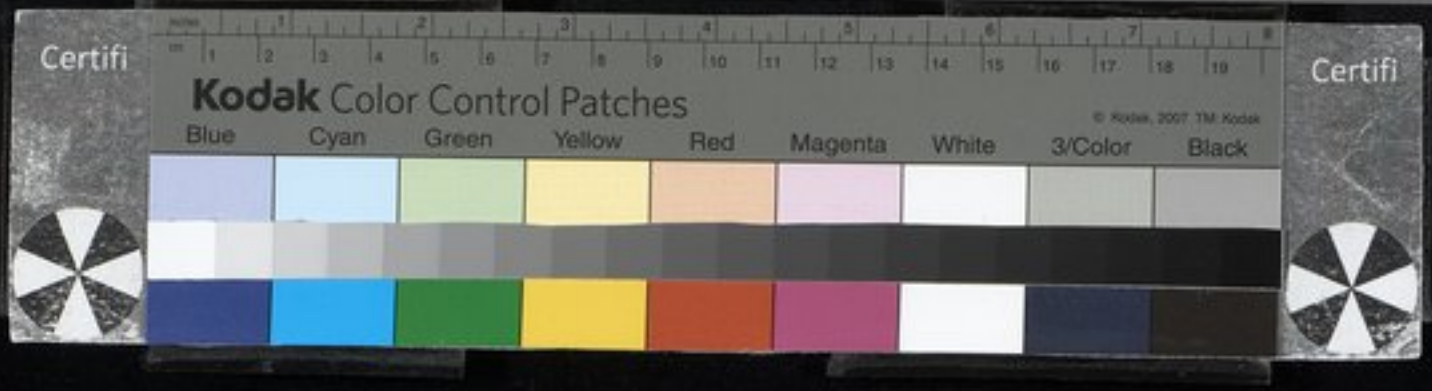

فهرست أصحاب التراجم

	رقم الترجمة
أسد بن إبراهيم بن كليب أبو الحسن القاضي	٣٩١٢
أسد بن حارثة العُتَيبي الصحابي	٣٩١٣
أسد الحكيم (أُسَيدة) اليهودي	٣٩٢١
أسد ابن أخي خديجة القرشي الأسدي الصحابي	٣٩٢٠
أسد بن عبد الله أخو خالد القسري	٣٩١٤
أسد بن عمرو أبو المنذر البجلي الكوفي	٣٩١٥
أسد بن الفرات الفقيه المغربي المالكي	٣٩١٦
أسد بن كُرْز بن عامر القسري الصحابي	٣٩١٧
أسد بن المحسِّن بن أبان الجهباني المؤيد الناسخ	٣٩١٨
أسد بن موسى بن إبراهيم بن الوليد بن عبد الملك	٣٩١٩
إسرائيل بن زكريا الطيفوري الطيب	٣٩٢٣
إسرائيل بن سهل الطيب	٣٩٢٤
إسرائيل بن يونس بن أبي إسحاق عمرو الحافظ السبيعي	٣٩٢٢
أسعد بن إبراهيم بن حسن الأجل مجد الدين الشنابي الإربلي	٣٩٤٢
أسعد بن أحمد بن أبي روح القاضي أبو الفضل الطرابلسي	٣٩٤٥
أسعد بن أحمد بن هبة الله ابن البلدي	٣٩٢٨
أسعد بن الياس بن جرجس الموفق الطبيب	٣٩٤٦
أسعد بن حلوان الحكيم أبو الفضل ابن المنفاخ الطبيب	٣٩٤٩
أسعد بن زُرارة بن عُدَس الأنصاري الخزرجي	٣٩٢٥
أسعد بن السديد الناغز القبطي المتوفى	٣٩٥١
أسعد بن سهل بن حُنَيف أبو أمامة الأنصاري	٣٩٣٧
أسعد بن صاعد بن منصور الخطيب النيسابوري الحنفي	٣٩٢٩
أسعد بن عبد الرحمان بن حُبَيش وجيه الدين التنوخي	٣٩٥٠

Certifi
Kodak Color Control Patches
Blue Cyan Green Yellow Red Magenta White 3/Color Black
Certifi

رقم الترجمة

أسعد بن عبد الواحد أبو الفخر جرده ٣٩٣٠
أسعد بن عثمان بن أسعد صدر الدين بن المنجّا ٣٩٤٧
أسعد بن عصمة أبو البيداء الرياحي ٣٩٣٩
أسعد بن علي بن أحمد البارع الزَّوزَني ٣٩٣٨
أسعد بن العميد أبي يعلى بن أسعد مؤيد الدين ابن القلانسي المؤرخ ٣٩٤٤
أسعد بن المنجا بن بركات وجيه الدين القاضي ٣٩٤٨
أسعد بن محمد بن علي أبو الفضل الطوسي ٣٩٣١
أسعد بن مسعود بن علي أبو إبراهيم العتبي ٣٩٤٠
أسعد بن نصر بن الأسعد أبو منصور النحوي ٣٩٣٢
أسعد بن أبي نصر ابن أبي الفضل الميهني الشافعي ٣٩٣٣
أسعد بن أبي الفضائل محمود بن خلف منتجب الدين الواعظ ٣٩٣٥
أسعد بن المظفر بن أسعد مؤيد الدين بن القلانسي ٣٩٤٣
أسعد أبو المكارم ابن الخطير أبي سعيد ابن مَمّاتي ٣٩٣٦
أسعد بن هبة الله بن إبراهيم أبو المظفر المؤدّب ٣٩٣٤
أسعد بن يحيى بن موسى بهاء الدين الشافعي السنجاري ٣٩٤١
أسعد بن يربوع الأنصاري الساعدي الخزرجي ٣٩٢٧
أسعد بن يزيد بن الفاكه الأنصاري الزُّرقي ٣٩٢٦
أسفنديار بن الموفق ابن أبي علي الواعظ الشافعي ٣٩٥٢
أسلع بن الأسقع الأعرابي ٣٩٥٤
أسلع بن شريك الأهوجي التميمي ٣٩٥٣
أسلم بن بُجْرَة الأنصاري ٣٩٥٧
أسلم الحبشي ٣٩٥٥
أسلم أبو رافع مولى رسول الله ٣٩٥٨
أسلم بن سهل بن أسلم أبو الحسن الحافظ بَحْشَل ٣٩٦٠
أسلم بن عبد العزيز بن هاشم أبو الجعد الأندلسي المالكي ٣٩٦١
أسلم بن عَمِيرة بن أمية الخارثي الأنصاري ٣٩٥٦

Certifi
Kodak Color Control Patches
Blue Cyan Green Yellow Red Magenta White 3/Color Black
Certifi

	رقم الترجمة
أسلم مولى عمر بن الخطاب	٣٩٥٩
أسماء بنت أبي بكر الصديق أم عبد الله بن الزبير	٣٩٧٠
أسماء بن حارثة بن سعيد أبو هند الصحابي	٣٩٧٢
أسماء بن خارجة بن حصن أبو حسان الفزاري	٣٩٧٣
أبو أسماء الرحبي الدمشقي	٣٩٧٤
أسماء بن رئاب الجرمي	٣٩٧٦
أسماء بنت سلمة بن مخرمة الدارمية التميمية	٣٩٦٧
أسماء بنت شكل الصحابية	٣٩٦٤
أسماء بنت الصلت السلمية زوج النبي	٣٩٦٦
أسماء بن عبيد الضبعي البصري	٣٩٧٥
أسماء بنت عدي بن عمرو الأنصارية	٣٩٦٨
أسماء بنت عماد الدين محمد بن سالم ابن صصرى التغلبية الدمشقية	٣٩٧١
أسماء بنت عُميس بن معد بن تيم الخثعمية	٣٩٦٢
أسماء بنت مرشدة الخارثية	٣٩٦٩
أسماء بنت النعمان بن الجون زوج النبي	٣٩٦٥
أسماء بنت يزيد الأنصارية	٣٩٦٣
إسماعيل بن إبراهيم بن أحمد البكري	٣٩٨٢
إسماعيل بن إبراهيم بن أحمد شرف الدين القاضي الحنفي	٣٩٨٩
إسماعيل بن إبراهيم بن بسّام الترجماني	٣٩٩٣
إسماعيل بن إبراهيم تقي الدين ابن أبي اليُسر	٣٩٩٠
إسماعيل بن إبراهيم بن جعفر الشيخ علم الدين المقلوطي المالكي	٣٩٩٥
إسماعيل بن إبراهيم بن حمدويه أبو علي الحمدوني	٣٩٩٤
إسماعيل بن إبراهيم ابن الخازن المغربي	٣٩٨٧
إسماعيل بن إبراهيم بن سالم أبو الفداء ابن الخباز الدمشقي	٣٩٨٣
إسماعيل بن إبراهيم بن العباس أبو الفضل ابن أبي الجن القاضي	٣٩٨٠
إسماعيل بن إبراهيم بن عبد الرحمان تاج الدين ابن قريش	٣٩٨١



	رقم الترجمة
إسماعيل بن إبراهيم بن عُقْبَة المدني	٣٩٧٨
إسماعيل بن إبراهيم بن علي القرّاء الخيلي المخزومي	٣٩٨٤
إسماعيل بن إبراهيم بن غازي شمس الدين ابن قلّوس الماردينيّ	٣٩٨٥
إسماعيل بن إبراهيم ابن أبي القاسم مجد الدين ابن كثيرات	٣٩٩١
إسماعيل بن إبراهيم مجد الدين الشارعي	٣٩٩٦
إسماعيل بن إبراهيم بن محمد مجد الدين الأنصاري المصري	٣٩٨٦
إسماعيل بن إبراهيم بن محمد أبو محمد القرّاب المقرىء	٣٩٧٩
إسماعيل بن إبراهيم أبو معمر المُذَلي الهروي	٣٩٩٢
إسماعيل بن إبراهيم بن مِقسَم الإمام ابن عليّة الكوفي	٣٩٨٨
إسماعيل بن أحمد بن إبراهيم الإسماعيلي الشافعي	٤٠٠٢
إسماعيل بن أحمد بن إسماعيل جلال الدين القوصي الحنفي	٤٠٠١
إسماعيل بن أحمد بن إسماعيل أبو الطاهر تقي الدين	٤٠٠٨
إسماعيل بن أحمد بن أسد الساماني	٤٠٠٥
إسماعيل بن أحمد بن أسيد الثقفي الأصبهاني الحافظ	٣٩٩٩
إسماعيل بن أحمد بن الحسين أبو علي البيهقي	٣٩٩٨
إسماعيل بن أحمد بن السعيد عماد الدين ابن الأثير	٤٠٠٧
إسماعيل بن أحمد بن عبد الله أبو عبد الرحمن القرير	٣٩٩٧
إسماعيل بن أحمد بن علي شرف الدين ابن التِبّي	٤٠٠٣
إسماعيل بن أحمد بن عمر ابن أبي الأشعث الحافظ	٤٠٠٤
إسماعيل بن أحمد بن محمد أبو البركات البغدادي الصوفي	٤٠٠٠
إسماعيل بن أحمد بن عبد الملك أبو سعد المؤذّن الشافعي	٤٠٠٦
إسماعيل بن إسحاق بن إبراهيم أبو بكر النيسابوري	٤٠١١
إسماعيل بن إسحاق بن إبراهيم أبو القاسم المحرّر	٤٠١٠
إسماعيل بن إسحاق بن إسماعيل القاضي البغدادي المالكي	٤٠٠٩
إسماعيل بن أمية بن عمرو الأموي المكيّ	٤٠١٢
إسماعيل بن بشر بن المفضّل اللاحقي	٤٠١٣



	رقم الترجمة
إسماعيل بن بلبل الشيباني الكاتب	٤٠١٤
إسماعيل بن بوري بن طغتكين شمس الملوك صاحب دمشق	٤٠١٥
إسماعيل بن جامع بن إسماعيل المكيّ المغنّي	٤٠١٦
إسماعيل بن جعفر بن سليمان الهاشمي	٤٠١٨
إسماعيل بن جعفر الصادق	٤٠١٧
إسماعيل بن جعفر المتوكل بن المعتصم بن هارون الرشيد	٤٠١٩
إسماعيل بن جعفر المدني الأنصاري	٤٠٢٠
إسماعيل بن حامد بن عبد الرحمان القومي	٤٠٢١
إسماعيل بن الحسن بن علي	٤٠٢٢
إسماعيل بن الحسن بن علي البيهقي	٤٠٢٣
إسماعيل بن حسن بن محمد العلوي الحسيني الطبيب	٤٠٢٤
إسماعيل بن الحسين بن أحمد النقيب الدمشقي	٤٠٢٦
إسماعيل بن الحسين بن محمد العلوي النسّابة	٤٠٢٥
إسماعيل بن حمّاد ابن أبي حنيفة القاضي	٤٠٢٧
إسماعيل بن حماد أبو نصر الفارابي الجوهري	٤٠٢٨
إسماعيل بن حمزة بن عثمان الطبّال	٤٠٢٩
إسماعيل بن أبي خالد البجلي المحدّث	٤٠٣٠
إسماعيل بن خلف أبو طاهر الصقلّي المقرىء	٤٠٣١
إسماعيل بن داود العبرتائي النديم	٤٠٣٢
إسماعيل بن زكرياء الخلقاني	٤٠٣٣
إسماعيل بن سلطان بن علي شرف الدولة ابن أبي العساكر الأمير	٤٠٣٤
إسماعيل الشريف الطبيب	٤١٥٥
إسماعيل بن شيركوه بن محمد الملك الصالح ابن الملك المجاهد	٤٠٣٥
إسماعيل بن صارم بن علي الخيّاط	٤٠٣٦
إسماعيل بن صالح بن أبي ذؤيب القفطي	٤٠٣٧
إسماعيل بن صالح بن علي الهاشمي أمير مصر	٤٠٣٨



	رقم الترجمة
إسماعيل الصاحب بن عباد بن العباس الوزير	٤٠٤٢
إسماعيل بن صُبيح الكاتب	٤٠٣٩
إسماعيل بن طغتكين بن أيوب الملك المعزّ صاحب اليمن	٤٠٤٠
إسماعيل بن عباد بن محمد أبو القاسم الكاتب	٤٠٤١
إسماعيل بن عبد الجبّار بن يوسف علم الدين	٤٠٤٣
إسماعيل بن عبد الرحمان بن أحمد الصابوني	٤٠٤٥
إسماعيل بن عبد الرحمان بن مكيّ مجد الدين القاضي الماردِيني	٤٠٤٦
إسماعيل بن عبد الرحمن بن أبي ذؤيب السدّي المفسّر	٤٠٤٤
إسماعيل بن عبد القوي بن الحسن الإمام فخر الدين الأسنائي	٤٠٤٨
إسماعيل بن عبد القوي بن غزّون الشافعي	٤٠٤٧
إسماعيل بن عبد اللطيف بن اسماعيل أبي البركات الصوفي	٤٠٥٦
إسماعيل بن عبد الله بن أبي أويس	٤٠٥٤
إسماعيل بن عبد الله بن عبد المحسن الشافعي	٤٠٥١
إسماعيل بن عبد الله شرف الدين ابن قاضي اليمن	٤٠٥٥
إسماعيل بن عبد الله بن عمر النحاس المصري المقرىء	٤٠٥٠
إسماعيل بن عبد الله بن قسطنطين المقرىء المكّي	٤٠٤٩
إسماعيل بن عبد الله بن محمد أبو العباس الميكالي	٤٠٥٢
إسماعيل بن عبد الله بن ميمون أبو النصر العجلي	٤٠٥٣
إسماعيل بن عبد المجيد الملك الظافر صاحب مصر	٤٠٥٧
إسماعيل بن عبد الملك بن عيسى عماد الدين ابن درباس	٤٠٥٨
إسماعيل بن عبد الملك بن علي الحاكمي الطوسي الشافعي	٤٠٦٠
إسماعيل بن عبد المنعم بن محمد شمس الدين ابن الخيمي	٤٠٥٩
إسماعيل بن عبد الواحد بن اسماعيل أبو سعيد البوشنجي الشافعي	٤٠٦١
إسماعيل بن عبيد الله ابن أبي المهاجر الإمام أبو عبد الحميد	٤٠٦٢
إسماعيل بن عثمان بن محمد الإمام ابن المعلّم الحنفي	٤٠٦٤
إسماعيل بن عثمان بن المظفّر مؤيّد الدين الكاتب الدمشقي	٤٠٦٣

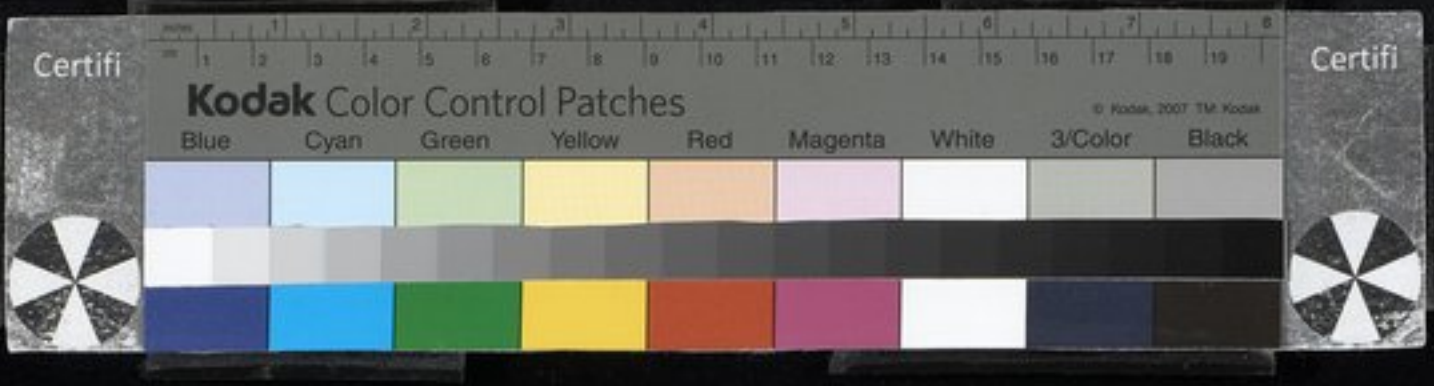

	رقم الترجمة
إسماعيل بن علي بن إبراهيم أبو الفضل الجيروني	٤٠٧٠
إسماعيل بن علي بن اسماعيل الجوهري	٤٠٧٧
إسماعيل بن علي بن إسماعيل أبو محمد الخُطَبي	٤٠٧٢
إسماعيل بن علي بن أحمد البغدادي الحنبلي ابن الطيّال	٤٠٧٨
إسماعيل بن علي بن حسن بن عامر	٤٠٨٤
إسماعيل بن علي بن حسين الجاجرمي الواعظ	٤٠٧١
إسماعيل بن علي بن الحسين فخر الدين غلام ابن المنّي	٤٠٦٩
إسماعيل بن علي بن رزين أبو القاسم الخزاعي	٤٠٦٦
إسماعيل بن علي أبو سهل النوبختي	٤٠٨٣
إسماعيل بن علي أبو الطاهر الربعي المطرِّز	٤٠٧٤
إسماعيل بن علي أبو الطاهر كاتب كرامة	٤٠٧٥
إسماعيل بن علي بن عبد الله الهاشمي أمير البصرة	٤٠٦٥
إسماعيل بن علي أبو محمد العين زَرْبي الشاعر	٤٠٨٠
إسماعيل بن علي بن محمد فخر الدين ابن عزّ القضاة	٤٠٧٩
إسماعيل بن علي أبو علي الخطيب	٤٠٨١
إسماعيل بن علي أبو محمد الخطيري	٤٠٧٦
إسماعيل بن علي المؤيد صاحب حماة	٤٠٨٥
إسماعيل بن علي بن يوسف أبو الطاهر الحميري	٤٠٧٢
إسماعيل بن عمّار الأسدي الشاعر	٤٠٨٦
إسماعيل بن عمر شجاع الدين الطوري	٤٠٨٩
إسماعيل بن عمر بن قرناص مخلص الدين الحموي	٤٠٨٨
إسماعيل بن عمر أبو الوليد الشوّاش المغربي	٤٠٨٧
إسماعيل بن عمرو البَجَلي الكوفي	٤٠٩١
إسماعيل بن عمرو بن سعيد ابن الأشدق	٤٠٩٠
إسماعيل بن عمرو بن محمد أبو عبد الرحمان البحيري	٤٠٩٢
إسماعيل بن عياش بن سُليم العَنسي الحمصي	٤٠٩٣

	رقم الترجمة
إسماعيل بن الفرج بن إسماعيل الغالب بالله ملك الأندلس	٤٠٩٤
إسماعيل بن الفضل بن أبي الفضل مهذب الدين الحموي الطبيب	٤٠٩٥
إسماعيل بن القاسم بن سويد أبو العتاهية	٤٠٩٦
إسماعيل بن القاسم بن عيذون أبو علي القالي	٤٠٩٧
إسماعيل بن قتيبة السلمي النيسابوري الزاهد	٤٠٩٨
إسماعيل بن لؤلؤ بن عبد الله الملك الصالح صاحب الموصل	٤٠٩٩
إسماعيل بن مبارك بن كامل الأمير جمال الدين ابن منقذ الكناني	٤١٠٠
إسماعيل بن مجمع الأخباري	٤١٠١
إسماعيل بن محمد بن إسماعيل الصفار صاحب المبرّد	٤١٠٥
إسماعيل بن محمد بن إسماعيل الخراني الحنبلي	٤١١٩
إسماعيل بن محمد بن أحمد أبو علي الكُشاني	٤١٠٦
إسماعيل بن محمد بن أيوب الملك الصالح أبو الخيش	٤١٢١
إسماعيل بن محمد بن أحمد الأصبهاني الوثّابي الشاعر	٤١٠٧
إسماعيل بن محمد بن أبي بكر الكوراني الزاهد	٤١١٧
إسماعيل بن محمد ابن البوقا الوزير اليمني	٤١١٤
إسماعيل بن محمد بن حاتم الجرجرائي	٤١١٠
إسماعيل بن محمد بن سعد الزُّهري المدني	٤١٠٢
إسماعيل بن محمد بن عبد الله عماد الدين ابن القيسراني	٤١٢٢
إسماعيل بن محمد بن عبد الواحد الرئيس نفيس الدين الحرّاني	٤١١٨
إسماعيل بن محمد بن عامر أبو الوليد الكاتب الإشبيلي	٤١١٢
إسماعيل بن محمد بن عبدوس الدهان النيسابوري	٤١٠٨
إسماعيل بن محمد بن عبيد الله أبو الطاهر المنصور العُبيدي	٤١٠٤
إسماعيل بن محمد بن الفضل الحافظ الجوجي	٤١١١
إسماعيل بن محمد بن الفضل قوام السنة الجوزي	٤١١٥
إسماعيل بن محمد بن قلاون الملك الصالح ابن الملك الناصر	٤١٢٣
إسماعيل بن محمد القُمّي النحوي	٤١٠٩



	رقم الترجمة
إسماعيل بن محمد اللخمي ابن الاسفنجي	٤١١٣
إسماعيل بن محمد ابن مكتسة الإسكندري	٤١٢٠
إسماعيل بن محمد بن ياقوت الخواجا مجد الدين السلاّمي	٤١٢٤
إسماعيل بن محمد بن يزيد أبو هاشم السيد الحميري	٤١٠٣
إسماعيل بن محمد بن يوسف الأنصاري الأبّذي	٤١١٦
إسماعيل بن محمود بن زنكي الملك الصالح ابن نور الدين	٤١٢٥
إسماعيل بن مَسْعدة بن اسماعيل أبو القاسم الإسماعيلي	٤١٢٦
إسماعيل بن مسعود ابن أبي رَكْب أبو الطاهر الخُشَني	٤١٢٧
إسماعيل بن مسلم العبدي	٤١٢٨
إسماعيل بن مسلمة أخو القَعْنبي المدني	٤١٣٠
إسماعيل بن معمر المكي القراطيسي	٤١٢٩
إسماعيل بن مفروح بن عبد الملك ابن معيشة المتكلم	٤١٣١
إسماعيل بن مكّي بن إسماعيل الإسكندري المالكي	٤١٣٢
إسماعيل بن موسى الهادي ابن المهدي ابن المنصور	٤١٣٣
إسماعيل بن المؤمل بن الحسين أبو غالب الضرير النحوي	٤١٣٤
إسماعيل بن موهوب بن أحمد الإمام ابن الجواليقي	٤١٣٥
إسماعيل بن نُجَيْد بن أحمد أبو عمرو السلمي النيسابوري الصوفي	٤١٣٦
إسماعيل بن أبي نصر بن عبديل الشاعر الأصبهاني	٤١٣٧
إسماعيل بن نصر بن علي أبو القاسم الواعظ	٤١٣٨
إسماعيل بن هارون نفيس الدين ابن خيطيّة	٤١٤٣
إسماعيل بن هبة الله بن عبد الله القاضي أبو الطاهر القوصي	٤١٤١
إسماعيل بن هبة الله بن سعيد عماد الدين ابن باطيش الشافعي	٤١٣٩
إسماعيل بن هبة الله بن علي القاضي عز الدين الأسنائي	٤١٤٢
إسماعيل بن هبة الله بن علي المليحي المقرىء	٤١٤٠
إسماعيل بن الياس مجد الدين ابن الكتبي	٤١٤٤
إسماعيل بن يحيى أبو إبراهيم المُزَني الشافعي	٤١٤٥

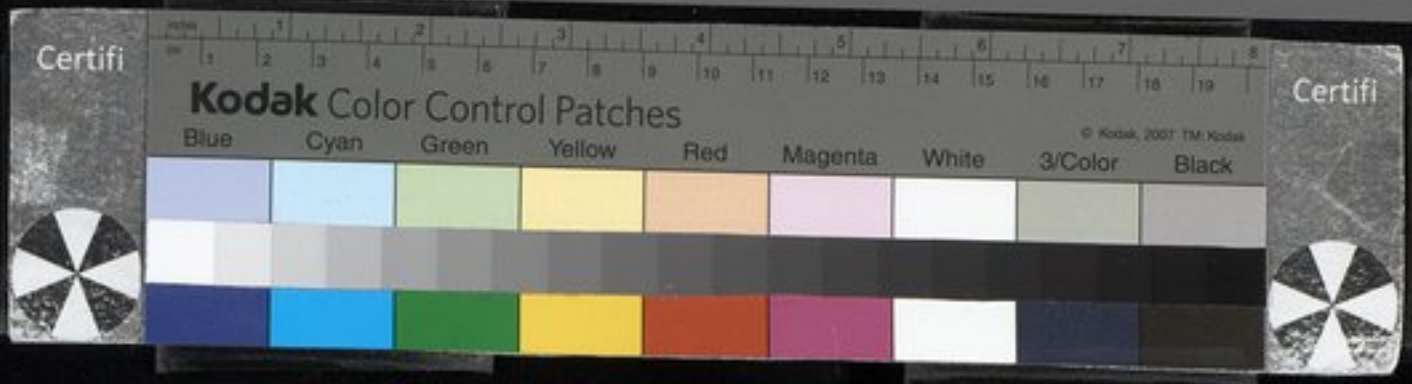

	رقم الترجمة
إسماعيل بن يحيى بن إسماعيل القاضي محيي الدين ابن جهبل	٤١٤٧
إسماعيل بن يحيى بن المبارك اليزيدي	٤١٤٦
إسماعيل بن يزيد الأصبهاني القطّان المحدّث	٤١٤٨
إسماعيل بن يسار النساء أبو فائد الشاعر	٤١٤٩
إسماعيل بن ينال أبو إبراهيم المروزي المحبوبي	٤١٥٠
إسماعيل بن يوسف بن إبراهيم الحسّي الخارج	٤١٥٤
إسماعيل بن يوسف أبو علي الديلمي الزاهد	٤١٥٢
إسماعيل بن يوسف أبو علي القتّال	٤١٥١
إسماعيل بن يوسف بن نجم الشيخ صدر الدين ابن مكتوم الشافعي	٤١٥٢
أسمر بن مضرّس الطائي	٣٩٧٧
أُسَنْدَمُر الأمير سيف الدين نائب طرابلس	٤١٥٦
أُسَنْدَمُر العُمَري الأمير سيف الدين النائب	٤١٥٧
الأسواري رئيس الأسورية	٤١٥٨
الأسود بن خلف بن عبد يغوث القرشي	٤١٥٩
أسود بن سالم أبو محمد البغدادي	٤١٦٠
الأسود بن سريع بن خُمير السعدي التميمي	٤١٦١
الأسود بن شيبان مولى أنس بن مالك	٤١٦٢
الأسود بن العاصي بن هشام	٤١٦٣
الأسود والد عامر بن الأسود	٤١٧٢
الأسود بن عامر شاذان أبو عبد الرحمان	٤١٦٤
الأسود بن عمارة بن عدي النوفلي	٤١٦٥
الأسود بن عوف الزهري	٤١٦٦
أسود بن مسعود الثقفي	٤١٦٧
الأسود بن نوفل بن خويلد القرشي الأسدي	٤١٦٨
الأسود بن هلال المحاربي أبو سلام الكوفي	٤١٦٩
الأسود بن وهب الصحابي	٤١٧٠



	رقم الترجمة
أسود بن يزيد بن قيس النخعي الزاهد	٤١٧١
أسيد بن أبي أسيد البرّاد المدني	٤١٧٥
أسَيد بن ثعلبة الأنصاري	٤١٧٣
أسيد بن جارية	٤١٧٦
أسيد بن زيد بن نجيح العنّامي الكوفي	٤١٧٧
أسَيد بن حضَير بن سمّاك أبو يحيى الأنصاري	٤١٧٤
أسَيد ابن ساعدة بن عامر الأنصاري الحارثي	٤١٧٨
أسيد ابن سَعْية بن عُرَيض القُرَظي	٤١٧٩
أسيد بن صفوان	٤١٨٠
أسيد بن ظُهَير الأنصاري	٤١٨١
أسيد بن عاصم الثقفي الأصبهاني	٤١٨٢
أسيد ابن يربوع بن البَدّي الأنصاري الساعدي	٤١٨٣
أسَير بن عروة بن سواد الأنصاري الظفري	٤١٨٤
أسيرة بن عمرو الأنصاري أبو سليط	٤١٨٥
آسية البغداديّة	٤١٨٦
أشجّ عبد القيس العَصَري العبدي	٤١٨٧
أشجع بن عمرو السلمي الشاعر	٤١٨٨
إشراق السوداء العروضيّة	٤١٨٩
الأشرف بن الأعزّ بن هاشم النسّابة الحلبي	٤١٩٠
أشعب بن جبير الطَّمّاع	٤١٩٢
أشعب بن عبد الله بن عامر الحُدّاني	٤١٩١
أشعث بن سوّار الكندي	٤١٩٦
الأشعث ابن أبي الشعثاء سليم المحاربي الكوفي	٤١٩٤
أشعث بن عبد الملك الحُمراني أبو هانئ البصري	٤١٩٥
الأشعث بن قيس	٤١٩٣
أشعث أبو الهندي الرياحي	٤١٩٧



رقم الترجمة	
٤١٩٨	الأشك المغنّي
٤١٩٩	أشناس الأمير
٤٢٠٠	أشهب بن عبد العزيز بن داود المالكي
٤٢٠١	أصبغ بن خليل القرطبي الفقيه
٤٢٠٢	أصبغ بن زيد الجُهَني أبو عبد الله الوراق
٤٢٠٣	الأصبغ بن عبد العزيز المدني الخزاعي
٤٢٠٨	الأصبغ العُليمي الشاعر
٤٢٠٤	أصبغ بن الفَرَج بن سعيد المالكي
٤٢٠٥	أصبغ بن الفرج بن فارس أبو القاسم المالكي
٤٢٠٦	أصبغ بن مالك أبو القاسم المالكي
٤٢٠٧	أصبغ بن محمد بن أصبغ أبو القاسم المهري القرطبي
٤٢٠٩	أصرم بن حُميد الطوسي الشاعر
٤٢١٠	أصرم الشَّقَري
٤٢١١	أصلم الأمير بهاء الدين السلاح دار
٤٢١٢	أصَيد بن سلمة بن قُرط الصحابي
٤٢١٣	أصَيل الهُذَلي الصحابي
٤٢١٤	الأضبط بن قريع
٤٢١٥	الأطهر بن محمد بن محمد أبو الرضا سيد بغداد
٤٢١٦	الأعزّ بن فضائل ابن أبي نصر أبو نصر ابن العُلَيّق
٤٢١٧	أعشى بني مازن عبد الله بن الأعور الصحابي
٤٢١٨	أعين بن أعين الطبيب
٤٢١٩	أعين بن ضُبَيعة بن عقال المجاشعي الصحابي
٤٢٢٠	أعين بن ليث
٤٢٢١	الأغرّ بن سليك ابن حنظلة
٤٢٢٣	أغرّ الغفاري
٤٢٢٢	الأغرّ المُزَني

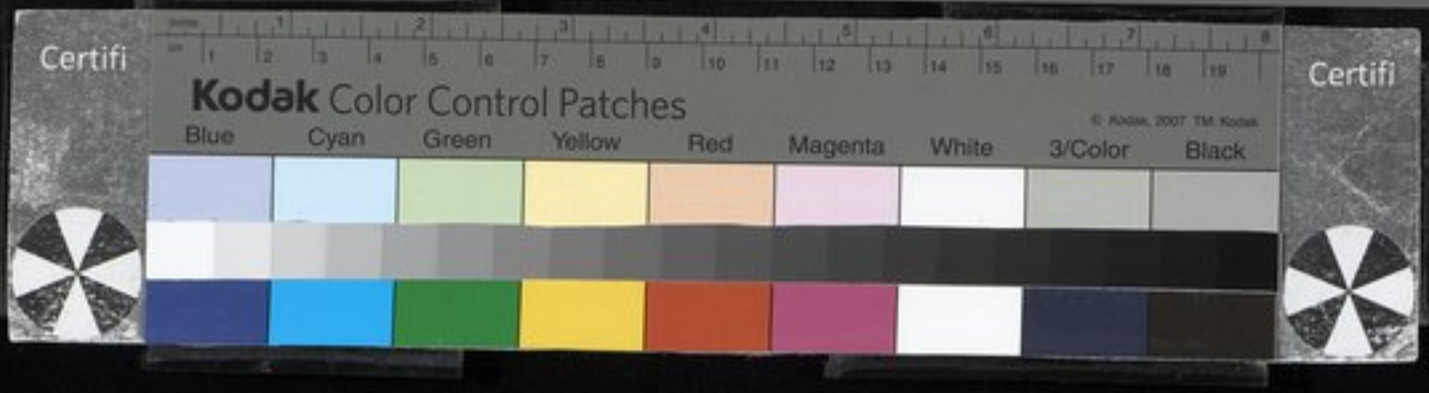

	رقم الترجمة
أُخُرلو ملك الأمراء شجاع الدين العادلي	٤٢٢٤
أُخُرلو الأمير شجاع الدين مشد الدواوين	٤٢٢٥
إفرايم بن الزفقان الطبيب اليهودي	٤٢٢٦
أفريدون بن محمد بن محمد الأصبهاني التاجر	٤٢٢٧
أفطس الصحابي	٤٢٢٨
أفلح بن حُميد المدني	٤٢٢٩
أفلح بن سعيد القبّاني الأنصاري	٤٢٣٠
أفلح بن أبي القُعَيس	٤٢٣١
أفلح بن يسار أبو العطاء السندي	٤٢٣٢
أقباش بن عبد الله مملوك الإمام الناصر	٤٢٣٣
إقبال جمال الدولة الخادم	٤٢٣٤
أقبغا المنصوري الأمير سيف الدين	٤٢٣٥
أقبغا الأمير سيف الدين الناصري	٤٢٣٦
أقجبا الأمير فخر الدين الحموي	٤٢٣٧
أقرع بن بشر	٤٢٣٨
الأقرع بن حابس بن عقال الصحابي	٤٢٣٩
الأقرع بن شُفَيّ العكّي	٤٢٤٠
الأقرع بن عبد الله الحميري	٤٢٤١
أقرع بن نعيم بن الحارث السعدي	٤٢٤٢
أقسُنقُر أمير جاندار	٤٢٤٨
أقسنقر السلاّري الأمير شمس الدين النائب بمصر	٤٢٤٧
أقسنقر سيف الدين قسيم الدولة البُرسقي	٤٢٤٤
أقسنقر الأمير شمس الدين الفارقاني	٤٢٤٥
أقسُنقُر قسيم الدولة أبو الفتح صاحب حلب	٤٢٤٣
أقسنقر الناصري الأمير شمس الدين	٤٢٤٦
أقسيس السلطان الملك المسعود صاحب اليمن	٤٢٤٩

	رقم الترجمة
أقطاي بن عبد الله الأتابك فارس الدين المستعرب	٤٢٥١
أقطاي بن عبد الله الأمير الفارس	٤٢٥٠
أقطُوان الكمالي الأمير علاء الدين حاجب صفد	٤٢٥٣
أقطُوان الأمير علاء الدين الهمتدار	٤٢٥٢
أقعس بن مسلمة الصحابي	٤٢٥٤
آقوش الأمير جمال الدين الأشرفي نائب الكرك	٤٢٦٧
آقوش الأمير جمال الدين الأفرم	٤٢٦٥
آقوش جمال الدين البيسري	٤٢٦٨
آقوش جمال الدين الشبلي	٤٢٦٩
آقوش الأمير جمال الدين الشريفي	٤٢٦١
آقوش الشمسي الأمير جمال الدين	٤٢٦٢
آقوش الأمير جمال الدين الصالحي المحمدي	٤٢٥٧
آقوش الأمير جمال الدين المظروحي الحاجب	٤٢٦٤
آقوش الأمير جمال الدين المنصوري فتّال السبع	٤٢٦٦
آقوش الأمير جمال الدين النجيبي نائب دمشق	٤٢٥٨
آقوش الأجلّ حسام الدين الافتخاري	٤٢٦٣
آقوش الركني الأمير جمال الدين البطّاح	٤٢٦٠
آقوش الشهابي السلاح دار	٤٢٥٩
آقوش القبجاقي الصالحي النجمي	٤٢٥٥
آقوش الأمير مبارز الدين المنصوري الحموي	٤٢٥٦
أكتل بن شمّاخ الصحابي	٤٢٧٠
أكثم بن أحمد بن حيّان الأسدي	٤٢٧٢
أكثم بن ابلون ـ أو ابن أبي ابلون ـ الخزاعي	٤٢٧١
أكثم بن صيفي بن رباح	٤٢٧٣
الأكرم بن عبد الواحد بن هبيرة	٤٢٧٤
أكرم الصغير كريم الدين	٤٢٧٥

Certifi
Kodak Color Control Patches
Blue Cyan Green Yellow Red Magenta White 3/Color Black
Certifi

رقم الترجمة

الأكتوز الأمير سيف الدين الناصري ٤٢٧٦
أكيدر بن عبد الملك الكندي صاحب دومة الجندل ٤٢٧٧
ألب أرسلان بن رضوان بن تتش صاحب حلب ٤٢٧٨
أليقش السلاحي ٤٢٧٩
ألبكي الأمير فارس الدين ٤٢٨٠
ألبكي الأمير فارس الدين نائب غزة ٤٢٨١
التُرُنجان زوجة طُغرلبك ٤٢٨٢
التُطمش بنت مقدّم الخوارزمية والدة الملك السعيد ٤٢٨٣
التمر الأمير سيف الدين الأبوبكري ٤٢٨٤
أجاي الأمير سيف الدين الدوادار الناصري ٤٢٨٥
أجيبُغا الأمير سيف الدين المظفّري ٤٢٨٦
إلدكز الأتابك صاحب أذربيجان ٤٢٨٧
الطبرس ٤٢٨٩
الطبرس الملك علاء الدين الظاهري ٤٢٨٨
الطقصبا الناصري الأمير علم الدين ٤٢٩٠
الطنبغا الأمير علاء الدين نائب حلب ودمشق ٤٢٩١
الطنبغا علاء الدين الجاولي ٤٢٩٣
الطنبغا الأمير علاء الدين الماردائي ٤٢٩٢
الطنطاش صاحب بصرى ٤٢٩٤
أيدمش الجمدار الأمير سيف الدين الحاجب ٤٢٩٥
أيدمر الأمير سيف الدين الحاجب ٤٢٩٦
الملك الأمير سيف الدين النائب ٤٢٩٧
إلياس بن علوان بن ممدود ركن الدين المقري ٤٢٩٨
إلياس بن علي ٤٢٩٩
إلياس بن علي الرئيس ابن الصفار السنجاري ٤٣٠٠
إلياس بن عيسى بن محمد الإربلي ٤٣٠١

	رقم الترجمة
أم الكرم بنت محمد بن معن ابنة المعتصم بن صمادح	٤٣١٢
أماجور التركي نائب دمشق	٤٣٠٢
أمامة بنت الحارث بن حزن الصحابية	٤٣٠٣
أمامة بنت حمزة بن عبد المطلب	٤٣٠٦
أمامة بنت زينب بنت رسول الله	٤٣٠٤
أمامة المزيدية	٤٣٠٥
أمان بن الصمصامة بن الطرماح أبو مالك النحوي	٤٣٠٧
امرؤ القيس بن الأصبغ الكلبي	٤٣٠٩
امرؤ القيس بن عابس الكندي	٤٣٠٨
امرؤ القيس بن عدي الكلبي	٤٣١٠
آمنة بنت إبراهيم تقي الدين الواسطي أم محمد	٤٣١٥
آمنة بنت الأرقم	٤٣١٤
آمنة بنت رُقيش	٤٣١٣
أمة الواحد بنت القاضي الحسين بن إسماعيل المحاملي	٤٣١٧
أمة الكريم ابنة الناصح عبد الرحمن بن نجم	٤٣١٦
أمير ميران بن زنكي أخو نور الدين	٤٣١١
أميمة مولاة رسول الله	٤٣٢٣
أميمة بنت خلف بن أسعد الخزاعية الصحابية	٤٣١٨
أميمة بنت بشر الأنصارية الأوسية	٤٣٢٢
أميمة بنت رُقيقة بنت خويلد	٤٣١٩
أميمة بنت قيس بن عبد الله الأسدي	٤٣٢١
أميمة بنت النجار الأنصارية الصحابية	٤٣٢٠
أمية بن الأشكر الكناني الصحابي	٤٣٢٨
أمية بن بسطام بن المنتشر العيشي	٤٣٣٦
أمية بن خالد القيسي	٤٣٣٥
أمية بن خويلد القصري	٤٣٢٥



	رقم الترجمة
أمية ابن أبي السلط	٤٣٣٠
أمية بن أبي عائذ العمري	٤٣٣١
أمية بن عبد العزيز بن أبي الصلت الأندلسي	٤٣٣٣
أمية بن عبد الله بن خالد الأموي	٤٣٣٤
أمية بن أبي عيينة بن همام التميمي	٤٣٢٤
أمية بن عمرو مول هشام بن عبد الملك	٤٣٣٢
أمية بن أبي أمية عمرو	٤٣٢٩
أمية بن محشي الخزاعي	٤٣٢٦
أبو أناس الدؤلي الكناني	٤٣٣٧
انتصار بن يحيى بن زين الدولة المصمودي	٤٣٣٨
الأنجب ابن محمد بن عبد الرحمان أبو محمد الحمامي البغدادي	٤٣٣٩
أنجشة الصحابي	٤٣٤٠
أنر الأمير معين الدين	٤٣٤١
أنس بن أسيد بن أبي إياس المخضرم	٤٣٥٦
أنس بن أوس بن عتيك الأنصاري	٤٣١٩
أنس بن الحارث	٤٣٥٣
أنس بن زُنيم	٤٣٤٦
أنس بن سيرين الأنصاري	٤٣٤٤
أنس ابن أبي شيخ كاتب البرامكة	٤٣٥٧
أنس بن صَبُع بن عامر	٤٣٥١
أنس بن ظُهير الحارثي الأنصاري	٤٣٥٢
أنس بن عبد العزيز أبو القاسم المغازلي الصوفي	٤٣٥٨
أنس بن عياض الليثي المدني	٤٣٤٥
أنس بن فضالة بن عدي الأنصاري الظفري	٤٣٥٤
أنس بن مالك الأنصاري خادم النبي	٤٣٤٢
أنس بن مالك القشيري	٤٣٥٠

Certifi
Kodak Color Control Patches
Blue Cyan Green Yellow Red Magenta White 3/Color Black
Certifi

	رقم الترجمة
أنس بن مالك الكعبي القشيري	٤٣٤٣
أنس بن مدرك الخثعمي الأهتم	٤٣٤٥
أنس بن معاذ بن أنس بن قيس	٤٣٤٧
أنس بن النضر بن ضمضم الأنصاري	٤٣٤٨
أنسة مولى رسول الله	٤٣٥٩
أنص الأمير سيف الدين نائب بيسنى	٤٣٦٠
أنوشتكين بن عبد الله الرضواني	٤٣٦٢
أنوشتكين أبو منصور نائب دمشق	٤٣٦١
أنوشروان بن خالد بن محمد القاشاني الوزير	٤٣٦٣
أنوشروان الضرير الشاعر شيطان العراق	٤٣٦٤
آنوك بن الملك الناصر محمد بن قلاون	٤٣٦٥
أنيس الأنصاري	٤٣٧١
أنيس بن جُنادة الغفاري	٤٣٦٦
أنيس بن الضحاك الأسلمي	٤٣٦٧
أنيس بن قتادة الباهلي	٤٣٦٩
أنيس بن قتادة بن ربيعة الأنصاري	٤٣٦٨
أنيس بن مرثد ابن أبي مرثد الغنوي	٤٣٧٠
أنيسة بنت خُبيب بن أساف الأنصارية	٤٣٧٢
أنيسة بنت عدي الأنصاريّة	٤٣٧٣
أنيسة النخعيّة	٤٣٧٤
أنيف بن حبيب الصحابي	٤٣٧٥
أنيف بن واثلة	٤٣٧٦
أهبان بن الأكوع مكلثم الذئب	٤٣٧٧
أهبان بن صيفي الغفاري الصحابيّ	٤٣٧٨
أوتامش التركي	٤٣٧٩
أوتامش الأمير سيف الدين الأشرفي نائب الكرك	٤٣٨٠

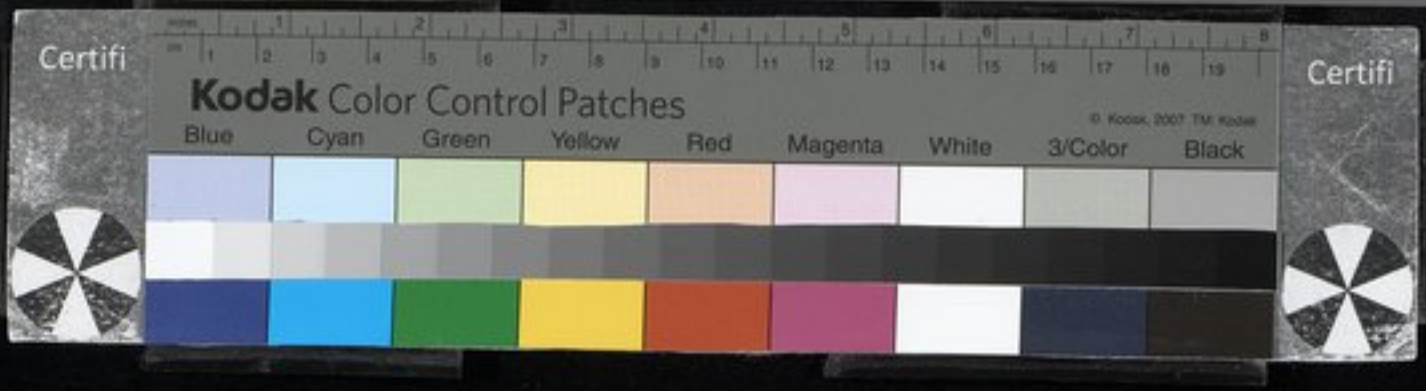

	رقم الترجمة
أوران الأمير سيف الدين الحاجب	٤٣٨١
أوران الأمير سيف الدين السلاح دار	٤٣٨٢
أوس بن الأرقم بن زيد الأنصاري الصحابي	٤٣٨٣
أوس بن أوس بن عتيك	٤٣٨٥
أوس بن أوس الثقفي	٤٣٨٤
أوس بن بشر	٤٣٨٦
أوس البكري	٤٤٠٦
أوس بن ثعلبة بن زُهر المازني	٤٣٨٧
أوس بن جابر الخُثْعَمي	٤٣٨٨
أوس بن حبيب الأنصاري	٤٣٨٩
أوس بن الحدّثان النصري	٤٣٩٠
أوس بن حُذيفة	٤٣٩١
أوس بن خالد الربعي البصري أبو الجوزاء	٤٣٩٢
أوس بن خَوْلي الأنصاري	٤٣٩٣
أوس بن سمعان أبو عبد الله	٤٣٩٤
أوس بن شرحبيل	٤٣٩٥
أوس بن الصامت أخو عبادة	٤٣٩٦
أوس بن ضَمْعَج الحضرمي	٤٣٩٧
أوس بن عائذ الصحابي	٤٣٩٨
أوس بن عبد الله بن حجر الأسلمي	٤٣٩٩
أوس بن عوف الثقفي	٤٤٠٠
أوس بن القاكه الأنصاري الأوسي	٤٤٠١
أوس بن قيظي بن عمرو الأنصاري الحارثي	٤٤٠٢
أوس بن مِعير بن لوذان القرشي	٤٤٠٤
أوس بن معير أبو محذورة المؤذن	٤٤٠٥
أوس بن مغراء القُريعي	٤٤٠٣

Certifi
Kodak Color Control Patches
Blue Cyan Green Yellow Red Magenta White 3/Color Black
Certifi

رقم الترجمة

أوسط بن عمر البجلي ٤٤٠٧
أوفى بن عُرفُطة ٤٤٠٨
أوفى بن مَوْكَل التميمي الصحابي ٤٤٠٩
أولاجا الأمير سيف الدين نائب صفد ٤٤١٠
أويس بن عامر بن جزء المرادي القرني ٤٤١١
إياد أبو السمح خادم رسول الله ٤٤١٢
أياز الفخار الدين الخراني ٤٤١٤
أياز الأمير فخر الدين نائب حلب ٤٤١٥
أياز الأمير فخر الدين المقري ٤٤١٣
إياس بن أوس بن عتيك الأنصاري ٤٤١٦
إياس بن أبي البكير بن عبد ياليل الكناني الصحابي ٤٤١٧
إياس بن ثعلبة الأنصاري ٤٤١٨
إياس بن سلمة بن الأكوع الأسلمي ٤٤١٩
إياس بن عبد الفهري أبو عبد الرحمان ٤٤٢١
إياس بن عبد الله ابن أبي ذُباب ٤٤٢٢
إياس بن عبد المزنيّ ٤٤٢٠
إياس بن عدي الأنصاري ٤٤٢٣
إياس بن قتادة بن أوفى ٤٤٢٤
إياس بن معاذ ٤٤٢٥
إياس بن معاوية بن قرّة القاضي ٤٤٢٦
إياس مملوك الكندي ٤٤٢٨
إياس بن وَدَقة الأنصاري ٤٤٢٧
أيبان الأمير سيف الدين الساقي ٤٤٢٩
أيبك بن عبد الله الأمير عز الدين الحلبي ٤٤٣١
أيبك بن عبد الله الأمير عز الدين صاحب صرخد ٤٤٤٢
أيبك بن عبد الله عز الدين المحيوي ٤٤٤٣

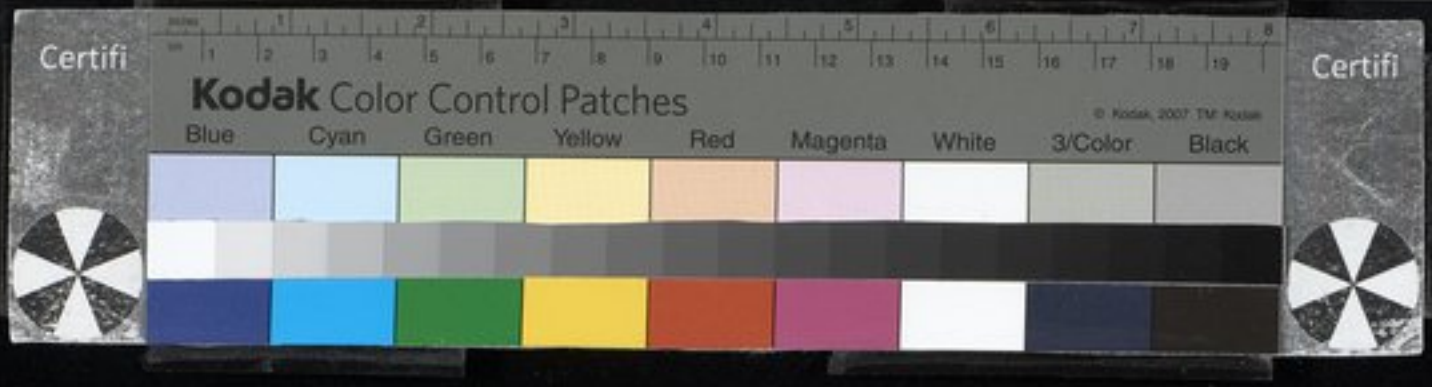

	رقم الترجمة
أيبك بن عبد الله الملك المعزّ التركماني	٤٤٣٠
أيبك الأمير عز الدين الإسكندراني نائب الرحبة	٤٤٣٥
أيبك الأمير عز الدين الأفرم الكبير	٤٤٣٨
أيبك الأمير عز الدين الحموي نائب دمشق	٤٤٤٠
أيبك عز الدين الدمياطي	٤٤٣٦
أيبك عز الدين الزرّاد والي قلعة دمشق	٤٤٣٤
أيبك الأمير عز الدين الشجاعي والي الولاة	٤٤٤١
أيبك عز الدين الظاهري نائب حمص	٤٤٣٣
أيبك عز الدين الموصلي نائب حصن الأكراد	٤٤٣٧
أيبك الأمير عز الدين الموصلي نائب طرابلس	٤٤٣٩
أيبك الملك مجاهد الدين الدوادار	٤٤٣٢
إيتاخ التركي سيّاف النقمة	٤٤٤٤
أيتمش الأمير سيف الدين الناصري نائب الشام	٤٤٤٥
أيدُغدي الأمير جمال الدين العزيزي	٤٤٤٦
أيدغدي الأمير علاء الدين الأعمى	٤٤٤٨
أيدغدي الأمير علاء الدين أمير آخور	٤٤٤٩
أيدغدي الأمير علاء الدين الكيكي نائب صفد	٤٤٤٧
أيدغدي الأمير علاء الدين الأندكُزي	٤٤٥٠
أيدُغمش شمس الدين صاحب همذان	٤٤٥١
أيدغمش الأمير علاء الدين أمير آخور	٤٤٥٢
أيدكين علاء الدين البندقدار	٤٤٥٦
أيدكين الأمير علاء الدين الشهابي	٤٤٥٥
أيدكين الأمير علاء الدين الخازندار الصالحي	٤٤٥٣
أيدكين الأمير علاء الدين الصالحي العمادي	٤٤٥٤


Certifi
Kodak Color Control Patches
© Kodak, 2007 TM Kodak
Blue
Cyan
Green
Yellow
Red
Magenta
White
3/Color
Black
Certifi

Certifi
Kodak Color Control Patches
© Kodak, 2007 TM: Kodak
Blue Cyan Green Yellow Red Magenta White 3/Color Black
Certifi

تصويبات واستدراكات

		خطأ	صواب
ص ١١	س ٣ و ٤	السبي	السبيعي
ص ١١	ح ٣٩٢٢	تذكرة الحفاظ ١ / ٣١٤	تذكرة الحفاظ ١ / ٢١٤
ص ١٢	س ١٠	الأسعردى	الإسعردي بكسر العين (راجع تحرير المشتبه لابن حجر ٤٦ ، ١) أو بفتحها (راجع المشتبه للذهبي ٢٦ ، ٧)
ص ١٧	س ١٢	أسعد بن أبي نصر	هو أسعد بن محمد بن أبي نصر ، كما في طبقات الشافعية للسبكي (ج ٤ ص ٢٠٣) وفي طبقات ابن صلاح الشهرزوري (مخطوط الظاهرية ، عام ١٥٧ ، ٤١أ)
ص ٢٠	س ١٠	باعث الجلد	، باعث الجلد
ص ٨٠	س ١٧	بصُفْر	بصُفْرٍ
ص ٩٠	ح ٤٠٠٧	H GAL ^{3}	GAL ^{3}
ص ١١٥	ح ٥	المتوفي	المتوفى
ص ١٢٦	س ١٠	تُنكِرَ	تُنْكِرُ
ص ١٢٨	ح ١٩	: فلما تفوض . . . (ولعلها « تفوض »)	: فلما تفوض . . . (وهو أصح)
ص ١٥١	س ١٠	ظاهر	ظاهر
ص ١٥١	ح ٤٠٥٧	٢ / ١٦٧	٢ / ١٧٣
ص ١٧٣	ح ٤٠٨٥	معجم الأدباء	معجم الأطباء
ص ١٧٤	س ٧	المَلِكيّ	المَلَكيّ
ص ١٨٧	س ١٣	حداها	عداها
ص ٢٤٢	ح ١٢	قارب	وقارب
ص ٣٠٠	س ١٧	كا أمياك	فما أمياك (كما هو في الأصل ، وفي فوات الوفيات ١ / ١٣٦ ، ٣ « وما أمياك »)



	خطأ	صواب
ص ٣١٧ س ١٤	شجرة	شجر
ص ٣٣٨ س ٢١	عدّاها	عدّها ؛ وهي قراءة أعيان العصر ٢١٨ ب ٧
ص ٣٨٠ ح ١٢	وص ٣٨١ ،	وص ٣٨١ ، ١
ص ٣٨١ س ١٣	راجع البيت في تاريخ دمشق ١/٥٥٤ ومعجم البلدان « صواس » (وفي البيت قراءات مغلطة)	
ص ٤٠١ ح ٧	يحوزها ، يحورها : الأصل ؛ تجزها	يحوزها ؛ يحوّرها ، الأصل : تجزها
ص ٤٣٩ ح ٤٣٧٩	مأخوذ	لعله مأخوذ
ص ٤٣٩ أضف ح ١١	الموالي الشاكرية والقراغة : الموالي والشاكرية والقراغة . (وانظر تاريخ الطبري ٣/١٥١٣ ، ٧ – ٩)	
ص ٤٥٠ ح ٢	٦ ، ٢٢/١	٦ ، ١٢٢/١
ص ٤٧٠ س ١١	جمادى الأولى	جمادى الأول ، كما في المسودة ٢٤٠ أ ١٣ ، وغيرت لدى الطباعة النهائية
ص ٤٧٥ ح ١	١٤ ، ٥٥ (Schäfer	(١٤ ، ٥٥ Schäfer



as-Ṣafadī, Khalīl ibn Aybak,
= 1297 (ca.) - 1363.

D
198
.3
S22
v.9

207
CAt

Gedruckt mit Mitteln des Bundesministers für Forschung und Technologie unter Aufsicht des Orient-Instituts der Deutschen Morgenländischen Gesellschaft in der Druckerei Dar Sader, Beirut.



DAS BIOGRAPHISCHE LEXIKON DES ṢALĀḤADDĪN ḪALĪL IBN AIBAK AṢ-ṢAFADĪ

TEIL 9

ASAD IBN IBRĀHĪM
BIS AYDEKĪN AL-BUNDUQDĀR

HERAUSGEGEBEN VON
JOSEF VAN ESS

IN KOMMISSION BEI
FRANZ STEINER VERLAG GMBH · WIESBADEN
1974



BIBLIOTHECA ISLAMICA

GEGRÜNDET VON HELLMUT RITTER

IM AUFTRAG DER
DEUTSCHEN MORGENLÄNDISCHEN GESELLSCHAFT
HERAUSGEGEBEN VON
ALBERT DIETRICH

BAND 61


Certifi
Kodak Color Control Patches
© Kodak, 2007 TM Kodak
Blue
Cyan
Green
Yellow
Red
Magenta
White
3/Color
Black
Certifi


Certifi
Kodak Color Control Patches
© Kodak, 2007 TM Kodak
Blue
Cyan
Green
Yellow
Red
Magenta
White
3/Color
Black
Certifi


Certifi
Kodak Color Control Patches
© Kodak, 2007 TM Kodak
Blue
Cyan
Green
Yellow
Red
Magenta
White
3/Color
Black
Certifi


Certifi
Kodak Color Control Patches
© Kodak, 2007 TM Kodak
Blue
Cyan
Green
Yellow
Red
Magenta
White
3/Color
Black
Certifi



Cornell University Library
D 198.3.S22
v.3
Das biographische Lexikon des Salahad
3 1924 007 245 685

DATE DUE

~~OCT 6 1978 E~~			
~~NOV 2 1 1978 G~~			
JAN 6 '79 F			
Ref 2/25/79 P.V.			
GAYLORD			PRINTED IN U.S.A.



D
K8
.3
S22
v.9

CORNELL
UNIVERSITY
LIBRARY


Certifi
Kodak Color Control Patches
© Kodak, 2007 TM: Kodak
Blue
Cyan
Green
Yellow
Red
Magenta
White
3/Color
Black
Certifi