

المأثور ب :

لسان العرب

المصطلحات العلمية والفنية

أعداد وتصيف

يوسف نصيبي و نديم مرعشلي

نشر أكاديمية البحوث

OLIN
Pj
6620

I135
1984

may. 16-18
Suppl.



7

Provided by the
Library of Congress
PL 480 Program

IR-AR-75-931418



المصطلحات العلمية والفنية



اسم الكتاب:	الملحقات بلسان العرب: المجلدات ١٨ - ١٧ - ١٦
اعداد وتصنيف:	يوسف خياط ونديم مرعشلي
الناشر:	نشر أدب الحوزة
تاريخ النشر:	محرم ١٤٠٥
طبع منه:	٣/٠٠٠ نسخة
الطباعة:	مطبعة امير
التجليد:	ناصر

اقدم جنريل شكري لمكتبة (مكتب الاعلام الاسلامي) كما واقدم فائق
شكري لمركز النشر التابع لـ (مكتب الاعلام الاسلامي) في قم

مكتبة الحوزة
«لنشر أدب الحوزة»

المخطوطات العلمية والفنية

اعداد وتصنيف

يوسف غياث و نديم مرعشاي



المجلد الاول

من الألف الى الرا



المصادر المجمعية والجامعية والمؤلفون

مجمع اللغة العربية بدمشق : مد

مجمع اللغة العربية في القاهرة : مص

المجمع العلمي العراقي : مع

جامعة الرباط : جر

الموسوعة العربية الميسرة : وسع

الأمير مصطفى الشهابي : شم | معجم الألفاظ الزراعية (زر)
معجم المصطلحات الحراجية (رج)

الأمير يحيى الشهابي : شي . معجم الألفاظ الأثرية (ث)

الدكتور قتيبة الشهابي : شق . معجم الألفاظ الطبية (ط)

المؤلفون : يوسف كرم . د . مراد وهبة . يوسف شلالة كوش

الفلسفة (فل)

رموز المصطلحات

(لجم)	آلات واجهزة مكان	(صح)	علم الصحة	(اج)	علم الاجتماع
(تب)	التربية البدنية	(صو)	صوت ولغة	(اح)	علوم الاحياء
(تر)	علم التربة	(ضو)	الضوء	(اق)	اقتصاد سياسي
(سر)	سكك وري	(ط)	الطب	(الك)	الكثرون
(سك)	السكك الحديد	(طبا)	فن الطباعة	(مر)	علم الامراض
(ح)	علم الحيوان	(طبع)	علوم الطبعة	(بك)	بكتريا
(هـ)	رياضيات وهندسة	(طن)	طبيعة نووية	(تا)	تاريخ
(كم)	كهرباء ومغناطيس	(فل)	فلسفة	(تا)	تأمين
(مؤ)	مؤتمرات	(فن)	الفنون الجميلة	(جغ)	جغرافية
(ن)	نبات	(ق)	قانون عام	(جي)	جيولوجية
(نف)	علم النفس	(قب)	قانون بحري	(حر)	علم الحرارة
(هم)	هندسة ميكانيكية	(ك)	كيمياء وصيدلية	(حض)	الفاظ الحضارة
				(فض)	فضاء

رموز الاستعمال

- لفظ عربي مكرر . || بدء لفظ جديد

() فاصل بين لفظ علمي وبين لفظ من لغة أخرى.

• حرف أجنبي أمامه نقطة هو اختصار لتكرار لفظ سابق.

= فاصل بين لفظين أجنبيين. وتساوي بين مرادفين عربيين أو أجنبيين.



ارز لبنان

الالف

ألف

Caltha. الماء . (L) S. pluvial (F)
palustris (L) S. d'eau . (F) Populage des
marais (نبات من فصيلة الحوذانيات) .



آر (F) Arc

شم (زر) : (معربة . من مقياس المساحة
المشربة وهو يساوي مائة متر مربع) .

آرونية (F) Aronia (L)

شم (زر) : (كلمة يونانية كانوا
يطلقونها على ضرب من الزعرور . جنس أجنبية



للترين من فصيلة الورديات) . || - سوداء الثمر.
A. nigra ou A. melanocarpa (L) (A. à
A. arbutifo- || قشبية الورق - fruits noirs) (F)
lia ou A. pirifolia (L) . || - كثيفة الورق
(F) A. à feuilles d'arbusier . || - مزهرة
A. floribonda (L) (A. fleuri) (F) .

آزوت (F) Azote

شم (زر) : جسم بسيط غازي لا لون له ولا
طعم ولا رائحة ، يحتوي الهواء منه على ٧٩،٢ في
المئة من حجمه . وهو أهم أغذية النباتات ، تمطأ :

أيضاً على شجر من جنس Dalbergia وفيه الساسم .



شجر من الفصيلة الأبنوسية له خشب صلب أسود
مشهور . || آبنوسيات Ebnacées (فصيلة
نباتية من ذوات الفلقتين تشمل الآبنوس والكاجي) .
شي (ث) : آبنوس Ébène خشب معروف أسود
صلب .

جر (فر) : آبنوس (E) ebony (F) E.

مص (حض) : الآبنوس (E) Ebony (Diospyros)
خشب صلد أسود اللون ثقيل جداً .

آبيس

شي (ث) : آبيس (F) Apis الثور المقدس عند
المصريين القدماء .

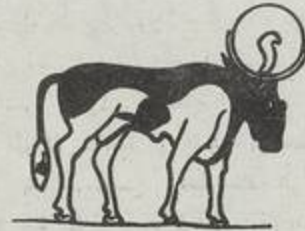

آذريون (F) Souci (L) Calendula

شم (زر) : الآذريون من الفارسية . جنس زهر
من المركبات الأنثوية الزهر . || - الحدائق
(F) C. officinalis (L) S. des jardins نوع
حولي يستعمل زهره في الطب وفي تلوين الزيت
بالصفرة . || - خلفي (I) S. suffruticosa
(F) sous - ligneux . || - مطري (F) C. pluvialis

وسع : أول الحروف العربية ويطلق على صوتين :
(١) الألف اللينة : الصوت الناتج عن مد النفس
بالفتحة . (٢) الألف المتحركة : الصوت المجهور
الشديد القابل للحركة الصادر من أقصى الحلق .
وكان القدماء والساميون عامة ، يملونها في
كتابهم ، رمزوا للصوتين بالألف المعروفة ثم فرقوا
بينها فوضعوا فوق الألف المتحركة نقطة صفراء
ثم جعلوها رأس عين (همزة) . واختلف العلماء
في رسمها فوق ألف وواو وياء ، فقالت جماعة
نكتبها بجرمة ما قبلها ، وقال آخرون : بجرمتها ،
وقال الفراء : الأصل أن تكتب ألفاً دائماً . ولهذا
التغير لم يمدحها ثعلب والأزهري حرفاً ، والهمزة
توعان : (١) وصل ، يؤتى بها للتوصل الى النطق
بالساكن ، وتسقط في وسط الكلام ، (٢) قطع ،
تثبت ابتداءً ووسطاً وآخرها ولها أوجه : (١) منفردة
تدل على النداء ، أو الاستفهام أو القسم . (٢) مزيدة
في : (أ) فعل للدلالة على المضارع المتكلم ، أو
لتعديبة اللازم قياساً أو الزام المتعدي قليلاً ، أو
لمعان أخرى . (ب) صفة ، للدلالة على التفضيل أو
التعجب أو اللون أو العيب ، أو التأنيت .
(٣) أصلية في اللفظ . وحقق بعض القبائل نطقها
حتى قلبها عيناً مثل تيم وخففها بعضهم حتى حذفها
مثل قريش ، وجعلها بعضهم بين صوتها وحرف
حركتها . وقلبت قبائل الهمزة في بعض الألفاظ
هاء ، أو ياء . وقلب بعضهم الهاء والعين والياء
همزات . وقلب الواو والياء همزة في مواضع
قياساً . واستخدمت الألف للدلالة على رقم واحد
قديماً ، وفي بعض المجالات حديثاً .

بنوس (F) Diospyros ebenum (L) Ébénier
شم (زر) : العربية من اليونانية ، والأصل مصري
قديم ينهي اليه الأستاذ سلامة موسى . وتطلق

المفردات مادة أبرة الراعي ومادة غارانينون . ويسمى جارونية في مصر . والاسم العلمي من اليونانية بمعنى الغرنوق Grue الماعا الى شكل الثمرة الشبيه بمنقار الغرنوق . جنس زهر من الفصيلة الغرنوقية . ||
 منبر = منبر Anthère (F) ولا تقل المتك فهي قبيحة : جزء السداة المحتوي على اللقاح . ويكون المثبر قائماً على الحيط Filet . || حَيْبَ منبري Anthérozoïde . وعرب بعضهم عضو تناسل ذكرى في بعض النباتات المستورات الزهر أي اللزهريات . وهو يحصل في المثبرية Anthéridie . || مثبرية Anthéridie وعربها بعضهم فقالوا أنثريدة: عضو التناسل الذكرى في معظم مستورات الزهر أي اللزهريات . ومن اتحادها هو والبيضة الكروية تحصل البيضة . وفي المثبرية يكون الحبي المنبري . || إبريات Hydneés فصيلة الفطور الأبرية من رتبة الدعاميات . || أبرات = عفتيات Gallicoles ou Cinipidés فصيلة حشرات من غشائيات الأجنحة تحدث بلسعاتها المفص على ورق بعض النباتات أو على أغصانها .

مع (لجم) إبرة مبخرة البنزين (E) NEEDLE .
 الحاملات الأبرية (E) N. BEARING .

مد : الإبرة المائلة (مقابل) (E) Astatic Needle .
 جر (فر) : إبرة = عقرب (للساعات وأجهزة القياس) (F) Aiguille (E) haud - needle .
 . || - اسناتية (F) astatic n. (E) A. astatique .
 (E) . || - مغناطيسية (F) magnétique .
 (E) . || - المغناطيسية (F) magnetic n. (E) index d'une balance .
 (F) Pointer of a B. (E) . || -
 الميل (F) dip Aiguille d'inclinaison .
 (E) needle . || بيت - بوصلة (معرب) (E) compas de marine (F) compass .

شق (ط) : إبرة (E) Needle . || تحت الجلد Hypodermic N. || - اليزل القطني Lumbar Puncture N. || - قابلة للتليب Flamo N. || تأبير = وخز إبري - Acupunc-
 ture . || الضغط بإبرة Acupressure إبرة (E) Broach . || - شائكة Barbed B. || - عصب Nerve B. || - مرنة Spring B. || -
 . || - ملء Smooth B. || مقبض -
 حامل الإبرة B. Holder .

شي (ث) : سم الإبرة (F) Chas . || منبر = مثبر (لفظ الإبر) (F) Affiquets .

مص (ايج) : إبري (E) Acicular, acerose .
 الإبري من الأوراق والبلورات وغيرها ما كانت على شكل الإبرة كأوراق الصنوبر أو البلورات الرفيعة المؤسة مثل بلورات أكسالات الكلسيوم التي توجد في خلايا بعض النباتات . || مثبر (متك) (E) Anther : وهو الجزء في طرف السداة الذي يحتوي على حبوب اللقاح . || فصوص الـ [فصوص المتك] A. lobes . || حامل الأنثريدة أو المثبرية Antheridiophore . || مثبرية [الأنثريدة] Antheridium : يطلق على عضو التذكير في النباتات اللزهريّة وهو يقابل المثبر (المتك) في النباتات

(A. alpestre) (الصدج) صرود المكان المثالي في الجبال) . || - فضي (A. argenteum) . || - كاسي (A. calycinum) . || - كوكسي (A. condensatum) . || - مندمج (A. constellatum)

أميدات (F) Amides

شم (زر) : (جمع أميد . وقال بعضهم أواميد . مواد آزوتية عضوية متوسطة بين الأملاح النوشادرية والمواد الاحية . وهي من حيث القيمة الغذائية قريبة من الكريوهدرات) .

آنوبيس (F) Anubis

شي (ث) : إله مصري قديم وهو ابن اوزيريس وله رأس ثعلب .



آنورين (E) Aneurin

شق (ط) : آنورين = الفيتامين B I .

آباتيت (E) Apatite

مص (ك) : مجموعة من مركبات فوسفات الكلسيوم وفلوريد الكلسيوم صيغتها الكيميائية 3 كالم (قوا) ٢ .
 كال فل ٢ ، وهي في أرضية العظام والأسنان . || -
 (ك) : أحد معادن الفسفور ويقرب تركيبه من الصيغة الكيميائية 3 كالم (قوا) ٢ كال فل ٢ .
 شم (زر) : (معربة . فصفات كلس متبلور مخلوط بمواد أجنبية . وهو سماد فسفوري) .

إبرة (F) Aiguille

شم (زر) : من ممانها الورقة الحيطية كورقة الصنوبر والكزورينا . وتطلق على أدوات جراحية في الطب البيطري . || - حمة Aiguillon سلاح بعض الحشرات كالنحلة والزنبور . || - حمة Dard (F) رأس ذنب العقرب ، وما تلسع به الزنابير وأشباهاها من الحشرات الغشائية الأجنحة . || - شوكة : شوكة سطحية أي قشرية في بعض النباتات كالورد . || - منخنس : عصا حادة الرأس ينخنس بها بقرة الحراثة . || - الراعي (L) Geranium



وهو بحالة مركبات آزوتية تكون في الزيل والاسمدة الآزوتية وغيرها . ولا يمتصه النبات من الهواء الا نادراً في بعض الأشنة والطحالب وفي فصيلة الغرنيات بوساطة بكتريات الآزوت . || - عضوي (A. organique) كالذي في الزيل والروث والبول واللحم والكنب الخ . || - مطلق (A. libre) كالذي في الهواء . || - نقرى كالذي في سماد نترات الصودا ونترات البوطاس . || - نوشادري (A. ammoniacal) كالذي في سماد كبريتات النوشادر . || سماد آزوتي « Engrais » Azoté الأسمدة الآزوتية كثيرة منها التي آزوتها عضوي كالزبل ، والتي آزوتها نقرى كنترات الصودا ، والتي آزوتها نوشادري ككبريتات النوشادر . || آزوتين Azotine سماد الآزوتين . وهو سماد عضوي آزوتي فيه ١٠ في المئة من الآزوت . || حامض آزوتيك «Azotique «Acide» أو نقرى Acide nitrique . (سائل لا لون له يمتزج بالصودا والبوطاس فيحصل السهادر المشهوران وهما نترات الصودا ونترات البوطاس أو قل آزوتات الصودا وآزوتات البوطاس . || بكتيرية آزوتية = بكتيرية الآزوت Azotobacter (وهي جراثيم في جذور الغرنيات تثبت آزوت الهواء فيها ، فتستفيد منه تلك النباتات ، ولذا تعد من النبات المصلحة اذا ما زرعت ثم طمرت في التراب) .

شق (ط) : مولد الآزوت (E) Nitrogen .
 توازن - (E) N. Equilibrium . || آزوتات = نترات (E) Nitrate . || - الفضة (E) N. Of Silver . || آزوتيت = نقرى (E) Nitrite . || آزوتي Nitrogenous .

لوس = آألسن = حشيشة اللجأة = حشيشة السلحفاة Alyssum (L) Alysse (F)

شم (زر) : والاسم العلمي المعرب هو من اليونانية A للنفي و Iissa أي الكلب ، ومعناه المبري ، من الكلب . جنس نبات من فصيلة الصليبيات فيه أنواع



يزرع لزهرها وأخرى تثبت برة . || - أفرعي (A. Cassium (L) نسبة الى الجبل الأفرع شمالي الشام . || - بحري = سلة الفضة (A. maritimum ou A. odoratum (L) (A. odorant, Corbeille d'ar-gent (F) الثانية مترجمة . يزرع لزهرة وفيه ضروب . || - حجري = سلة الذهب (A. saxatile (F) A. corbeille d'or (F) الثانية مترجمة . نوع يزرع لزهرة . || - دمشقي (A. Damascenum (L) A. spinosum (L) A. épineux (F) شائك || - يزرع لزهرة الكثيف) . || - صردى

sodomist الشخص الشاذ يتطلب المجامعة في الدبر .

Abhasa ابهازا

مص (فل) : تكثر الواحد واعتبار الكثرة مظهراً له . (فلسفة هندية) .

Abhedha ابهيدا

مص (فل) : تطلق على كل فلسفة واحدة لا تفرق بين الروحي والمادي او بين الإلهي والإنساني .

Abutilon = أبوطيلون (L.)

شم (زر) : لم يذكر في الأمهات ولا في المفردات ، وذكر في بعض نسخ القانون لابن سينا . والفرنسية من العربية أي المعربة قديماً . ويسمونه أيضاً (Sida) : جنس جنينة من فصيلة الحبابيات بعضها



للترتين . || - ابن سينا = شوك الغم A. Avicennae . || - أملس A. muticum . || - جنسي A. fruticosum . || - ذوسنين = قرفدان A. bidentatum .

ابولون

شي (ث) : أبولون (F) Apollon رب الضوء والشعر والفنون الجميلة . || أبولوني Apollonien يشبه في جماله وهدوئه أبولون .

ابومورفين (E) Apomorphine

مص (ط) : « عقار مقهي » .

ابونيت (E) Ebonite

مص (طبع) : مادة صلبة سوداء ناتجة من المزج بين المطاط والكبريت مع التسخين وتستخدم كأداة عازلة في الكهربائية .

شي (ث) : أبونيت (F) Ebonite نوع من المطاط الصلب تصنع منه الأمشاط والحلي والأدوات الكهربائية العازلة .

أبي

مص (ط) : الأبوة (E) Paternity نفي الـ Nonpaternity « هو نفي أبوة الشخص بالنسبة للطفل » .

ايبدياسكوب

جر (فر) : ايبدياسكوب (مقابل) (F) Epidiascope epidiascope (E)

أبيرية (L) Aberia

شم (زر) : معربة ، جنس شجر وجنينة للترتين والسياج ، منها أبيرية الكفر (A. caffra) تتخذ سياجاً ، ولها ثمرة حلوة ، وهي ثنائية المسكن .

أبيقوري (E) Epicurean (F) Epicurien

مص (فل) . نسبة إلى ابيقور ويطلق على انصار مذهبه أو على ما يتعلق بهذا المذهب ، وقد تستعمل اللفظة في اللغة الجارية للتهم . || ابيقورية Epicurism (E) Epicurism (F) rismè : مذهب ابيقور ٣٥١ - ٢٧٠ ق.م الذي يقوم على إسعاد الذات بلذة



A. purpurea (L) A. à fleurs pourpres (F)

|| - دلتيه A. deltoidea (L) A. deltoïde (F)

(F) اللفظة الدالة على النوع معناها ما كان على شكل مثلث متساوي الاضلاع وقد عربتها .

ابريسيم

شي (ث) : ابريسيم (F) Cendal خز .

ابزن

مد : أبزن (مقابل) (F) Baignoire .



ابستمولوجيا (F) Epistémologie

Epistemology (E)

مص (فل) : الدراسة التي تبحث في العلوم من حيث موضوعاتها ومبادئها وقوانينها وعلاقات بعضها ببعض . تكشف عن أصلها ومداهما ، وتطلق أيضاً على نظرية المعرفة .

ابستوركس فيلينييس (E) Opisthorchis felineus

مص (ط) : تريماقودا في سيبيريا تصيب كبد الإنسان والكلاب والقطط .

ابض

شق (ط) : مابض (E) Popliteus الناحية

خلف مفصل الركبة . || مابضي (E) Popliteal .

|| مسافة مابضية (E) P. Space .

ابط (E) Axilla

مص (ط) : الأبط باطن المنكب في الإنسان والدواب وباطن الجناح في الطير .

شق (ط) : إبط (مقابل) (E) Axilla . || شريان

إبطي (E) Axillary Artery .

ابقراطية (L) Hippocratea (F) Hippocraté

شم (زر) : باسم ابقراط الطبيب اليوناني الشهير . جنس جنينة معترشة من الفصيلة الابقراطية فيه نوع امريكي يسمى لوز الانتيل وفيه نوع هندي ، وكلاهما في ثماره لب يؤكل .

ابكسيومين

شي (ث) : ابكسيومين (F) Apoxyomène

(معربة) تمثال المصارع اليوناني .

ابل

مد : الأباله (مقابل) (F) Anurie .

ابن

مص (ط) : الأبنه (E) Passive sodomy : شنوذ

جنسي فيه يتطلب المريض المجامعة في الدبر . || مأبون

= ملوط = جيبس = مجبوس (P. Catamite, P.

هبرية . || حامل الـ = حامل المتك - Anthero-

phore : محور اسطواني أو مفلطح يحمل المتك كما

في نبات العنم . || أنثروزويد = حسيّ منبري :

Antherozoid « خلايا ذكورية متحركة » . ||

تأبير التين Caprification (جمي) : إثريّ

Acicular توصف به البلورات المستطبة في هيئة

الإبر . || الإبرة Sicula قاعدة مستعمرة الحطيات

التي تتفرع منها الفروع التي تحمل الأفراد الحطية

وهي جسم دقيق مجوف مخروطي الشكل طوله يزيد

على قطر قاعدته . || (ط) إبر الراديوم Needles

radium أنيبيبات رقيقة الجدر من البلاطين بها

قليل من الراديوم تستعمل في علاج الأورام . ||

(طبع) الإبرة المعطلة Astatic needle مجموعة

من ابرتين مغناطيسيتين أو أكثر مركبة بحيث لا

يكون للمغناطيسية الأرضية أي أثر في توجيهها (أي



المجموعة) . || بيت - [بوصلة Compass] هي

آلة ذات ابرة مغناطيسية أو مجموعة من الأبر

المغناطيسية ترتكز في وضع أفقي على سن مدببة

تستعمل لتعيين اتجاه الشمال المغنطيسي . || (ن) :

The pollination Of the date palm. أبنر

مصدر أبنر وتدل على عملية التلقيح إذا قام بها إنسان

وربما كان استعمال تأبير أسهل . || إبار The po-

llination of date-palm عملية التلقيح في النخل

والشجر إذا قام بها إنسان . || أير The man

who pollinates the date palm. العامل الذي

يقوم بعملية التلقيح في النبات كالنخل ، والقشطة

والفانلجا وغيرها . وقد جاء في تاج العروس « أبر

النخل والزرع » ولذلك يصح إطلاق اللفظ على

التلقيح الصناعي الذي يقوم به الإنسان في النخل

وغيره من النباتات . وربما كان استعمال كلمة مؤنث

أسهل .

ابراخيسيمية (L) Brachysema

شم (زر) : (F) Brachysème من اليونانية

بمعنى قصيرة العلم لقصر العلم في زهرتها . جنس

جنبة للترتين من فصيلة القرنيات . || - سنانية

الورق (L) B. à feuilles B. lanceolatum

(F) lanceolées . || - عريضة الورق B.

(F) Iatifolium (L) B. à larges f. (F) -

متأرجحة (F) B. undulatum (L) B. ondulé .

ابركساس

شي (ث) : أبركساس (F) Abraxas تعويذة

الالهة .

أبرياب (F) Priape

شي (ث) : رب الحدائق والكروم عند الاغريق

وهو يمثل الإخصاب في الانسان والنبات والحيوان .

أبريسمية (L) Aubrietia (F) Aubriétie

شم (زر) : باسم رسام مواليدي من فرنسا .

جنس زهر من فصيلة الصليبيات . || - أرجوانية

Electric i. (E) trique (F) خطوط --
I. (lignes d') (F) I. lines (E) = مؤثر
Indicateur (F) indicateur (E) دليل = كاشف
Émotion (F) (مقابل) مد : تأثر
Magnetic induction (E) المغناطيسي
Influence (E) شق (ط) : تأثير
Vestigial (E) .
Effet (F) (مفعول) شي (ث) : تأثير
Monument - عمل، صنعة = تأليف .



صرح ، أبدة = نصب تذكاري . آثار نافهة
Antiquaille لقي نافهة ، توافه . تاجر -
Antiquaire . قديمة Antiques تستعمل
خاصة للآثار الاغريقية والرومانية . علم لا -
Archéologie.

كوش (فل) : أثر (F) Effect (E) الأثر
له أربعة معان : الأول : بمعنى النتيجة وهو الحاصل
من الشيء . الثاني : بمعنى العلامة . الثالث : بمعنى الخبر .
الرابع : ما يترتب على الشيء ، وهو المسمى بالحكم عند
الفقهاء . (الجرجاني ، تعريفات) . أثر (E) Affect (F)
بالفرنسية والانجليزية لا يستعمل
الا حين يكون موضوع التأثير كائناً حياً . ويستعمل
بنوع خاص للدلالة على التأثير في الحساسية ، وبنوع
أخص على احداث حالة حزن . (٢) فعمل المؤثر
الذي من شأنه ان يحرق بقوته أو شعاعه (نجاة ١٩٢)
(٣) فالأثر = المعلول . ومن هنا قولهم « الآثار
المعلوبة » ، للدلالة على الظواهر الجوية كما جاءت في
كتاب أرسطو الموسوم بهذا الاسم (ابن سينا :
أقسام العلوم) . (٤) والأثر = الصورة المطبوعة من
جانب المؤثر في المتأثر . معلول أو - Effect (E)
Effet (F) كل ذات وجودها بالفعل من وجود
غيرها ووجود ذلك الغير ليس من وجودها (ابن
سينا ، رسائل ، حدود ، ١٠٠) . أثر
Ether (E) (F) لفظ معرب من اليونانية ، يدل
في العلم القديم على مادة الأجرام السماوية ، وقد كان
المعتقد انها مادة لطيفة للغاية لا تكون ولا تفقد .
وسمي الأثير بالعنصر الخامس تمييزاً له من العناصر
الأربعة الخاضعة للكون والفساد . أثر
Affection (E) (F) (١) معنى خاص بالانفعال
الشعوري . (٢) بمعنى محبة وهو معنى خاص أخف
من الهوى passion . إثثار (E) Altruism (E)
Altruisme (F) (١) شعور بالحب نحو الآخرين .
(٢) لفظ وضعه أوجست كودت في مقابل أنانية

l'Himalaya (F) T. brunoniana (L)
T. du Japon (F) T. sieboldi (L) يابانية -
Atacamite (E) أتكميت
مص (ك) : أحد معادن النحاس يوجد في اكااما
بأمريكا الجنوبية صيغته الكيميائية : نح كل ٣ نح
(أيد) .

مص (ن) : الأثم والأثم وكذلك العثم والعمثم
تطلق على Olea chrysophylla (L) Olea
من الفصيلة الزيتونية Oleaceae والأخير
ينبت شمالي الشام . والأول شجر يشبه شجر



الزيتون وينبت بالسراة من الجبال وهو عظام من
أطول الشجر عمراً وثمره لحمي أسود فيه حرافة ينتفع
به للدواء لا للأكل وماويكه جيد كما تصنع من
خشبه العصي .

أتمن (E) Atman
مص (فل) : الأنا في مقابل ما ليس بأنا ، والمثالي
في مقابل الواقعي ، والمبدأ الباطن في مقابل عنان
الظاهر وتوقيفاً بين هذين الطرفين انتهت الفلسفة
الهندية إلى القول بضرب من وحدة الوجود .

شي (ث) : أتون (مقابل) (F) Chauffour .
- فرن = تور Four .

اتنوجرافيا (وصف الشعوب) (F) Ethnographie
Ethnography (E)
مص (فل) : أحد علوم الانسان وينصب على دراسة
المظاهر المادية للنشاط الانساني من عادات وتقاليد
كالأكل والشرب والملبس .

اتنولوجيا (علم الأجناس) (F) Ethnologie
Ethnology (E)
مص (فل) : علم يدرس خصائص الأجناس دراسة
تسمح بتصنيفها والتفرقة بينها .

اتول (E) Atoll
مص (اح) : جزيرة مرجانية تتكون من نطاق
مرجاني تتوسطه بركة ماء .
أتي : اتلوة (E) Tallage
مص (ث) : حق للسيد الإقطاعي يفرضه على أتباعه
وسكان اقطاعه متى شاء .

أتيكي
شي (ث) : أتيكي (F) Attique (طراز) .

مص (ق) : الأثاث (F) Les meubles meublants
جر (فر) : اثر (F) Influencer (F) to Influence
(E) . Trace (F) Track (E) . التأثير
Influence (F) (E) . الكهربي I. élec-

مضوية لا يعقبا ألم . وقد أسيء فهمه وأريد به اللذة
المادية . يقول ابيقور : « الفلسفة محاولة جعل الحياة
سعيدة بالنظر والمعرفة » .
أبيلية (F) Abelia (L) Abélic

شم (زر) : باسم أحد الأطباء . جنس جنبه للترين
من فصيلة المحليات أصلها من الشرق الأقصى ، وتزرع



بعض أنواعها لجمال زهرها . - وحيدة الزهرة
A. à une fleur (F) uniflora (L) - صينية
A. de la Chine (F) A. chinensis (L) .
ايبينفرين = أدرينالين Epinephrine - adrena
lin (E)
مص (اح) : هرمون تفرزه الغدة الكظرية .

أبيول (E) Apiol
مص (مر) : سائل زيتي يستخرج من المقدونس
(البقدونس) .

أتابرين (E) Atabrine
مص (ط) : وهو الكينكاريين . عقار مركب
اكريديني ، يستعمل في علاج الملاريا .
أتب

شي (ث) : إتب (L) Colobium رداء غليظ بلا كمين
وتطلق على الرداء الذي ألبسه المسيح عند صلبه .
أتر

شق (ط) : (١) إتر (٢) الأثير (F) Ether = Aether
(E) مادة مخدرة .

أترويا بلادونا (L) Atropa belladonna
مص (ن) : ست الحسن .
أتروبين (F) Atropine

شم (زر) : معربة . شبه قلي نباتي سام يستعمل
مخدراً ومسكناً للألم .

مص (اح) : قلواني سام يستخرج من عدة نباتات
من الفصيلة الباذنجانية منها نبات البلادونا .

أتسوغة (F) Tsuga
شم (زر) : من اسمها في اليابان . وقد اقتبسها
اللغات الحية . جنس شجر حرجي من الفصيلة



الصنوبرية أي مخروطية . - كارولينية (F) T. de
la Caroline (L) T. caroliniana (L)
- كليفرنية (F) T. de Californie (L)
T. mertensiana (L) - كندية T. du Ca-
nada (F) T. canadensis (L) - هباليا T. de

اثنولوجيا (علم الشعوب) (E) Ethnology
مص « جغ » : العلم الذي يدرس توزيع الشعوب ،
وميزاتها على سطح الأرض .
إجاص البر = برقوق البر (L) (F) Spondias
شم (زر) : إسبندياس . من اليونانية بمعنى
الاجاص البري . جنس أشجار من الفصيلة البطمية



لها ثمار تؤكل تشبه ثمار الاجاص و الحوخ في الشام
والبرقوق في مصر . وتسمى اجاص امريكة
وميروبولان . ومنابتها البلاد الحارة في امريكة .
|| البر الحلو (إسبندياس حلو) S. doux .
Pomme Cythere . Cajamanga (F) S. dul-
cis (L) له ثمر شهى يربب ويصنع منه شراب
كحولي .

مص (ن) : الإجاص تدل في كتب اللغة وكتب
المفردات والزراعة القديمة على ما يسمى البرقوق في
مصر وهو بالفرنسية prunier domestique
وباللسان العلمي prunus domestica أما في الشام ،



فكلمة إجاص تحرفها العامة وتطلقها غلطاً على
الكثير أي على : poirier بالفرنسية (pyrus
communis باللاتينية) وكلا النباتين من الفصيلة
الوردية Rosaceae .

اجاما Agama

مص (فل) : أحد الكتب الهندية المؤلفة منذ القرن
الأول الميلادي وليست جزءاً من التراث الفيدي ،
وتشتمل على كثير من المعاني الفلسفية إلى جانب ما
فيها من خرافات وملاحم وشعائر .

أجر

شم (زر) : أجر . أجرة . عمالة . Salaire
(F) ما يعطاه المامل لقاء عمله . وجمع الأجر
أجور ، والأجرة أجر . || إيجار الأرض - Affer-
mer la terre (F) = Bail à fermes هو أن
تؤجر الأرض بمقدار معين من النقود ، بغية

التي تتولد في المادة القابلة للتمنظ بتأثير
المجال المغناطيسي . || (ق) تأثير غير مائتم
Influence indue (F) . || (ط ، ك) - سُعري
Calorigenic effect (E) ارتفاع درجة حرارة
إنسان أو حيوان نتيجة تعاطيه الطعام أو الدواء . ||
(نف) تأثر (وجدان) (F) Feeling (E) اسم
علم يشير إلى الوجدان والانفعال على اعتبار أنها ظاهرتان
مختلفتان عن الإدراك وعن النزوع . || (صو) التأثر
التوقمي (E, F) Anticipation ظاهرة صوتية فيها
يتأثر الصوت السابق بالصوت اللاحق مثل قراءة
الكسائي « حتى يصدر الرعاء » في يصدر ، ومثل
أسفر حين ينطق بها « اظفر » في بعض اللهجات
العربية الحديثة . || (فل) : إيثار Altruisme
(E) Altruism (F) حب الغير وإرادة الخير له
وتقدمه على النفس . || الأثرة (F) Egoisme
(E) حب النفس ، ويطلق أخلاقياً على من
لا يهدف إلا لنتفحه الخاص ، ويقابل الإيثار . ||
التأثرية = Impressionisme (F) Impressioni-
sm (E) اتجاه في الفن والأدب يقوم على التعبير عن
تأثرات الفنان والاديب أكثر مما يرمي إلى التعبير عن
الاشياء . || (فن) : التأثر النظري (F) Vision (E)
مقدار ما يحدث من التأثير عند الرسام أو المصور من
نظرة . وقد يختلف المصورون في ذلك باختلاف
استعدادهم النظري إلى الالوان بنوع خاص مما يؤدي
إلى ضعف أو إبداع أو تحقيق في التلوين .

اثل

مص (ن) : الأثل واحده أثلة نوع من جنس الطرفاء
Tamarix articulata من الفصيلة الطرفاوية
Tamaricaceae وهو شجر طويل مستقيم الخشب
جيده أغصانه كثيرة التعقد وورقه معبل دقاق وثمره
حب أحمر قابض يسمى بحب الأثل أو العذب وعرف



بالجزمادج معرب من الفارسية الكزماذك . وكان يصنع
من خشبه بعض الآنية ، والآن فإنه يستعمل في صنع
المحارث والنوارج ومن أسمائه (النضار) في بلاد
العرب و (الفارق) في بلاد النوبة و (التاكوت) في
مراكش . وإذا اجتمع في مكان أثل فهو عرين للأسود .
العبل ما تقتل ودق من الورق .

إثلين كلوروهيدرين Chlorohydrin, ethylene (E)

مص (ك) : مركب عضوي يحضر بإضافة حمض
المبيوكلوروز إلى الإثلين صيغته الكيماوية كل .
ك٣ يد . أيد .

اثنوجرافيا (علم وصف الشعوب) (E) Ethnography

مص « جغ » : العلم الذي يعنى بدراسة توزيعات
سلالات الانسان على سطح الارض .

égoisme . وارتأى أن الإيثار هو الذي يسود
سيادة تامة مع تقدم الإنسانية ثم تابعه هربرت سبنسر
وجعل اللفظ مرادفاً للخلافة وزعم أن الإيثار نتيجة
الارتباط بين المنفعة الذاتية ومنفعة الغير . (٣) في
الأخلاق يقال في مقابل مذهب اللذة الحسة والمذهب
النفعي .

مص (فل) : أثر - مسبب (E) Effect (F) Effet
(أ) بوجه عام - مجرد الأثر المترتب على أمر ما .
(ب) بوجه خاص - ما يحدث عن علة أو سبب
معين ، وهو أحد طرفي العلاقة السببية (سبب
ومسبب Cause et effet) - || (نف) - الوجداني :
Feeling - tone (يستعمل بوجه خاص للدلالة على
ما يصاحب الاحساسات من لذة أو ألم) . || (م) :-
البائي Permanent set هو الأثر الذي يبقى
في الجسم بعد زوال الإجهاد عنه || (الك) استمرار -
Persistence of vision . بقاء اثر الضوء في العين
فترة قصيرة بعد انقطاعه عنها . || (ق) -
الأقدام = بصمات القدم (F) Footprints
|| الأثر الكاشف «F» Effet déclaratif . || -
الرجعي «الاستناد» E. rétroactif . || - الرجعي
للتقادم E. rétroactif de la prescription . ||
- المنشيء E. translatif . || - الانكاسي للنظام
العالم E. réflexe de l'ordre public إمكان
الاحتجاج في دولة تالته بالحق الذي نشأ في بلد القاضي
وفقاً لمتنضيات النظام العام فيه وعلى خلاف أحكام
القانون الاجنبي الواجب التطبيق الذي استبعد أمام
ذلك القاضي بالدفع بالنظام العام :

شال ذلك : زواج مدني تم في فرنسا بين يونانيين ، فإن
هذا الزواج لا يحتج به في اليونان وهو البلد الذي
استبعد قانونه ، حيث الزواج فيها نظام ديني ، ولكن
يحتج به في بلجيكا حيث الزواج فيها نظام مدني وهذا
هو الأثر الانكاسي للنظام العام . || آثار الالتزامات
F. du contrat . E. des obligations . || -
المقارية Antiquités immobilières . ||
- المنقولة A. mobilières . || (تا) : علم الآثار

[اركيولوجيا] Archacology, (E) Archéologie
مصطلح اغريقي الأصل معناه «معرفة القديم» او علم
الوثائق القديمة . || - علم الـ [آثاري] «اركيولوجي»
(F) Archéologue, (E) Archacologist : العالم
المتخصص في معرفة القديم من تاريخ الحضارات
الإنسانية . || (ط) آثار مغمطة بعد الموت
(E) Postmortem artefacts « تشويه أوعلامات
مصطنعة في الجثة بعد الوفاة » . || تأثرات وحمية
Maternal impressions وهو التأثير المزعوم على
الحمل في الرحم من تأثير قوي لنظرة الأم ابان
الحمل . || (طبع) تيار بالتأثير Induced
current يقال على التيارات الثانوية وعلى جميع
التيارات التي تحدث بوجه كلي نتيجة لتغير المجالات
المغناطيسية أنها تيارات بالتأثير . || شحنة بال- I.
charge إذا قربت شحنة كهربية من موصل معزول
زلدت فيه شحنتان كهريبتان تسمى كل منها شحنة
بالتأثير وتسمى الشحنة الأصلية شحنة مؤثرة . ||
منظنة تأثرية I. magnetism هي المغناطيسية

. A. pur et simple voyage . || - الناجز .
 || - الكامل A. total . || (فرن) الاجري
 Brick Red (E) Rouge Brique (F) يصنع مما
 يصنع منه الأمفر مع اختلاف قليل .

أجرسين (E) Aggresin

مص (ط) : مادة يعتقد أن البكتيريا المرضية تفرزها
 فتساعد على ضراوتها بشل أجهزة المرض الدفاعية .
 اجل

مص (ق) : الأجل (F) Terme . || - الفاسخ
 T. extinctif, resolutoire . || - الواقف
 T. suspensif . || المؤجل Différé . || (مؤ) :
 تأجيل [ارجاء التصويت . قطع التصويت]
 Re-mettre, renvoyer, interrompre un scrutin
 (F) To defer, postpone, interrupt a vote
 S'ajourner [تأجيل] (a ballot) (E)
 (F) To adjourn, to stand adjourned (E)
 S'a. au lendemain (لأسبوع)
 à huitaine (F) To a. to the next day, to a
 week's time (E) - اتخاذ قرار
 une décision, ajourner une décision (F)
 To postpone, to adjourn, to put off a de-
 cision (F) - المناقشة [الجلسة . المباحث]
 Ajourner, remettre le debat (la séance,
 la discussion) (F) To adjourn, to post-
 pone, the debate, (the sitting, the discus-
 sion) (E) - لاجل غير مسمى A. sine die (F)
 To a. sine die (E).

أجلوكون (E) Aglucone

مص (ك) : المجموعة المتحدة بالجلوكوز في جزي.
 الجليكوسيد .

أجم

مص (جنغ) : أجمه (E) Jungle أرض برية غير
 منزرعة تتكاثر فيها الأشجار ، ويطلق الاصطلاح
 بصفة خاصة على غابات الاقليم الموسمي . || (ط)
 بعوضة الاجمية - Anopheles . || حبيبي - Malaria
 microbe .

شم (زر) أجمه (F) Perchis (L) غابة شجرها
 صفار سنها بين العاشرة والعشرين سنة ، وقطر
 شجرها عشرة سنتيمترات الى عشرين سنتمترأ . ففي
 الحالة الاولى تسمى الاجمة أجمه قصيرة - Bas per-
 chis . وفي الحالة الثانية تسمى أجمه طويلة
 Haut p. ويكون شجر الاجمة أسن من شجر أجمه
 العصي gaulis ، وافتي من شجر الغابة Futaie .
 || - العصي أو العيدان Gaulis (L) اصطلاحاً :
 الغابة الفتية عندما يكون شجرها صغيراً سوقه في قد
 العصي . ومتى كبر ذلك الشجر قليلاً تصبح أجمه العصي
 أجمه قصيرة فأجمه عالية Haut Perchis Bas p.
 نبي (ث) : أجم = جث (F) Recéper .

أجمتين (E) Agmatine

مص (ك) : مركب قاعدي اميني سام ينشأ عن تحلل
 الأرجنين عند التعفن .

اجنترون (E) Ignitron

مص (الك) : مقوم زئبقي ذو مشعل .

Fermage . || الإيجار Bail . || المملك
 Location-vente . || الأرض الزراعية Bail
 . || - من الباطن Sous-location . || الترميمات
 Prolongation du bail . || المؤجر
 Réparations locatives . || المستأجر Bailleur
 Preneur . || - بالاصلي
 P. Principal . || - من الباطن Sous P. ||
 (قب) - الملاح Salaire du marin هو المبلغ الذي
 يتقاضاه الملاح في مقابل العمل في السفينة . || -
 ثابت S. fixe هو مبلغ محدد يحصل عليه الملاح عن مدة
 معينة او رحلة معينة . || - بنصيب من الربح
 paiement à la part de profit هي الحالة التي
 يحصل فيها الملاح على اجر غير محدد يختلف بحسب
 ظروف الرحلة التي استخدم لها . || - بالرحلة
 P. au voyage . || اجرة نقل البضاعة Frêt ou
 nolis المبلغ الذي يحصل عليه الناقل في مقابل نقل
 البضاعة من جهة الى جهة اخرى || - المسافة التي
 قطعت F. de distance هي جزء من أجرة نقل
 البضاعة بقدر الطريق الذي قطعته السفينة ، ولا
 يستحق الناقل أجرة النقل كاملة ويقصر على أجرة
 المسافة التي قطعت إذا لم تتمكن السفينة من اتمام
 الرحلة والوصول إلى الجهة المقصودة . || - الاجالية
 F. Brut : هي المبالغ التي يقتضيها المجهز من
 المسافرين او الشاحنين قبل خصم النفقات العامة التي
 يتكلفتها السفر . || - الصافية F. net هي المبالغ
 التي يقتضيها المجهز من المسافرين او الشاحنين بعد
 خصم النفقات العامة التي يتكلفتها السفر . || -
 الكاملة F. sur le vide, le vide pour le plein
 هي الحالة التي يحصل فيها الناقل على أجرة السفينة
 كاملة بالرغم من ان الشحن لم يستغرق كل حولة
 السفينة . || - المستحقة الدفع في كل الاحوال
 F. payable à tout événement هي المبالغ التي
 يستحقها المجهز في مقابل النقل سواء وصلت البضاعة
 الى الجهة المقصودة او هلكت قبل وصولها وسواء
 وصلت سليمة او تالفة في الميعاد او بعده . || -
 سفر الركاب : prix de passage المقابل الذي يدفع
 لنقل الاشخاص في السفينة . || مؤجر السفينة
 Fréteur : هو في العادة المالك الذي يبرم عقد
 تأجير السفينة للتأجير . || مستأجر السفينة
 Affréteur الشخص الذي يبرم عقد ايجار السفينة
 مع المالك . || تأجير وعاء السفينة Location
 coque nue هو التأجير الذي ينصب على سفينة غير
 مجهزة بحيث يتولى المستأجر تعيين رجال الطاقم
 اللازمين لملاحتها وتجهيزها بما يلزم لسفرتها وهي
 الوظيفة الملاحية . || - السفينة من الباطن Sous
 affrètement هي الحالة التي يؤجر فيها المستأجر
 السفينة كلها أو جزءاً منها للغير . || استئجار
 السفينة Affrètement . || - التليم (التعميش)
 A. à la cueillette . || - السفينة لمدة معينة أو
 بالشهر A. à temps, pour un temps déterminé
 A. au poids (quintal بالوزن) || ou au mois
 A. ou au tonneau . || - السفينة ذهاباً وإياباً
 A. au travers . || - السفينة بالثمرة

استغلالها . || - الأرض = أجرة الأرض Fermage
 (F) تطلق الكلمة الفرنسية على ايجار الأرض وعلى
 أجرتها . وتكون هذه الأجرة معينة سلفاً على
 عكس ما يكون في المزارعة Métayage . ||
 مؤجر Bailleur . || مستأجر المزرعة Fermier
 الذي يستغل مزرعة مؤجرة له . ويعرف بالمستأجر
 في دمشق والقوطة . || (رج) أجرة الحكر
 Royalty (E) Redevance (F) المبلغ الذي
 يدفع الى مالك الحرجة بدلاً من حقوق له على
 حاصلات حرجية .

نبي (ث) : أجرة (فريميدة) Tuile (F) . ||
 أجر (واحدتها أجرة) Briques cuites . ||
 - فارغ B. creuses . || - مملوء B. pleines . ||
 - ميمش (مطلي بالمينا) B. émaillés, réfrac-
 taires . || صناعة الأ - Briquetage .

مص : (اج) أجور - (مقابل) . Wa-
 ges (E) . || (اح) أجار - Agar-
 agar (E) مادة غروية تحضر
 بنفي بعض الطحالب الحمراء البحرية مع الماء، وتخفيف
 الغروي الناتج على شكل شرائط رقيقة أو مسحوق
 ويستعمل الأحبار كتنبيت تزرع فيه الميكروبات أو
 الفطريات . || (اق) الأجر Salaire (F)
 (E) Wage : مكافأة العمل على اختلاف أنواعه .
 || - بالقطعة (F) S. à la tâche ou aux pièces
 (E) Piece - rate || - المحدد بحسب الكمية المنتجة .
 || - بالزمن (F) S. au temps (E) Time - rate
 (E) و تحديد الأجر تبعاً للزمن المقضي في العمل . || -
 الجماعي (F) S. collectif (E) Group piece rate
 مبلغ إجمالي يتهدد رب العمل بدفعه لطائفة من
 العمال مقابل أدايتهم عملاً معيناً . || - الأسمي
 (F) S. nominal (F) Nominal wage (E) الوحدات
 النقدية التي يحصل عليها العامل أجرأ له . || - الحق
 (F) Juste S. (F) Just w. (E) هو الأجر الذي
 يكفي لمعيشة العامل معيشة هادئة مريحة . || -
 الحقيقي (F) S. Réel (F) real w. (E) ما للوحدات
 النقدية التي يحصل عليها العامل من قوة الشراء . ||
 نظام - الزيد (التصاعدي) S. progressif ou
 avec prime (F) Premium bounties (E)
 طريقة يحدد فيها أجر أسامي للعامل تزداد عليه
 مكافأة أو علاوة بسبب كثرة ما ينتجه أو بسبب
 جودته . || (تا) المؤاجرات (E) Rents يدخل
 تحتها جميع ما على الفلاح من حقوق متصل مباشرة
 بإيجار الأراضي التي بيده ، وتنتقل عنه بانتقال
 الأرض نفسها إلى أيدي جديدة . || (تا) إدارة ب -
 جزاف (F) Entreprise de gestion à forfait (F)
 إدارة شركة تأمين تصاوتي في مقابل نسبة من
 الاشتراكات . || (ق) أجر Retribution
 و Salaire . || - العمل Main-d'œuvre . ||
 ال - الإجمالي (F) Prix à forfait . || الأجرة
 P. du bail . || أجرة الحكر Redevance . ||
 - المثل P. normal . || - المقاول P. de
 l'entreprise . || - مخفضة Tarif réduit . ||
 - المباني Loyer . || - الأرض الزراعية



A. mille-belle (F) - ذات ألف ورقة -
folium (L) A. millefeuille (F)
A. odorata (L) A. odorante (F) عطرة
A. membranacea (L) A. me- غشائية
A. tomento-mbraneuse (F) - لبدية
sa (L) A. tomenteuse (F) - مصرية
A. Aegyptiaca (L) A. d'Egypte (F)
A. falcata (L) A. en (قيسوت) -
forme de faux (F) - منشارية الورق
A. serrata (L) A. à feuilles dentées en scie



A. fragran- (F) - منعشة = قيصوم أنثى
tissima (L) A. très suave (F)

أخا

مص (اج) : أخ عاصب (E) Blood Brother
Frères (ق) : الإخوة لأب = بنو العلات
consanguins (F) - لأم = بنو الأخياف
F. utérins - الأشقاء = بنو الأعيان
F. germains.

أخينو قسطنطين (L) Echinocystis

شم (زر) : مثانية شائكة . جنس زهر شاك من
الفصيلة القرعية .

أدامسيت (E) Adamsite

مص (ط) : كباوي يستخدم في الحروب ، تركيبه
(كلوريد دايفينيل أمينارسين) .

أدانصطومه (L) Adenostoma

شم (زر) : من اليونانية بمعنى غدية الفم . جنس
جنبه للتزيين من فصيلة الورديات .

أدانندرة (L) Adenandra

شم (زر) : بمعنى ذكورية الغدد اشارة الى الغدد
التي في المثبر . جنس جنبه للتزيين .

أدانوقربوس (L) Adenocarpus

شم (زر) : من اليونانية بمعنى غدية الثمار الماعا الى
السنتفة المغطاة بشأليل غدية . جنس جنبه من فصيلة
القرنيات يصلح بعضها للتزيين .

أدب

مص (اج) : آداب اجتماعية (E) Manners
- السلوك (Morals) - (ثا) إحياء
- السقديية (Humanism) - عالم بال -

جر (فر) : المأخوذة = المأخوذ (E) Lemma (F)
|| مأخذ (مفردهما مأخذ) (E) tappings
Prises (du courant) (F) .

أخر

مص (ثا) : المتأخرات (F) Arriérés de primes
اقساط مستحقة لم تدفع . || (مؤ) قبل الأخير
Avant dernier (F) Penul واحد
timate, last but one (E) || قبل - باثنين
Anfépénuiltieme (F) . Ante p., last but
two (E) || الى آخر يوم من الدورة مع دخول
الغاية Jusqu'au dernier jour de séance
inclusivement (F) . Until the last day of
the session inclusively (E) .

مع (لجم) : تأخر الشراة (F) Retard

شم (زر) : تأخر (F) Tardiveté ou Tardivité
تأخر النمو في النبات أو الحيوان . || - الإكخ =
تأخر التقطين Échamplure تأخر تفتح الزمعات
والبراعم بسبب برد الربيع غالباً . || منخار
Tardif (ج مآخير) وهو الحيوان أو النبات الذي
يطول زمن نموه . ويسمى اللقيس بعامية الشاميين .
وهي من أصل سرياني . وعكس المنخار المبكر
والبكور والمعجال . || (رج) - (ج) .
مآخير . ويسمى اللقيس بالعامية (E) Serotinous
Tardif (F) إزهار أو إثمار يتأخر عن أوانه
المعتاد في الفصل . || متأخرة (E) Suppressed
Retardataire (F) تطلق على نبتة أو شجرة
تقلبت عليها جاراتها فاخترقت وكفت عن النمو .

شم (ث) : مؤخرة الهيكل (E) Opisthodome

كوش (فل) : أخرويات (E) Eschatology
Eschatologie (F) مصطلح استخدمه اللاهوتيون
بالأخص للدلالة على المبحث الخاص بنهاية العالم واليوم
الآخر .

أخطبوط

شم (زر) : أخطبوطيات = ثمانية الأرجل
Octopodes (F) رتبية من الرخويات الرأسيات



الأرجل المزدوجات الحيشوم منها الأخطبوط
المعروف . وهذه الكلمة معربة حديثاً يلفظونها بفتح
الألف والطاء .

أخلية . اخلي (F) Achillea (L)

شم (زر) : منسوبة الى (Achille) البطل
اليوناني الشهير . جنس نباتات عشبية معمرة عطرية
من المركبات الأنثوية الزهر فيه أنواع تزرع
لزهرها . وأخرى تنبتها الطبيعة . || - حلبيية
A. aleppica (L) A. d'Alep (F) -
خيمية A. umbellata (L) A. à fleurs en omb-

مص (اج) : الأحادية (E) Unicellularity
|| احادي الخلية أو الأحادية الخلية - Monocellu-
lar or Unicellular . || - الصبغيات Haploid
وهو ما يوجد في المشيج منه مجموعة صبغية واحدة .
|| - المجموعة الصبغية Haplont (GK : haplos
simple) = طور في حياة الكائن فيه مجموعة
الصبغية بسيطة (غير مزدوجة) ، وينتهي بالانجاب .
|| - المسكن Monoecious يطلق على: ١- الحيوان
الجنسي الذي يجتمع فيه اعضاء التذكير والتأنث في
فرد واحد . ٢- النبات الذي يعمل ازهاراً ذكورية
واخرى أنثوية معا على نفس النبات . || أحادية
العائل Monogenea الديدان الطفيلية (من
المفطحات) التي تقضي حياتها في عائل واحد مثل
« بوليستوم » (Polystomum) الذي يعيش في
الثانة البولية لبعض انواع الضفادع . || - الوريقة
Unifoliate ذات وريقة واحدة كما في بعض انواع
الموالح ، او تمثل طوراً في تكوين الورقة المركبة
كما في نبات الشويك : Fagonia . || (فن) : -
Monochord (E) . || (ك) احادي الصورة
Monotrop صفة للمادة التي توجد في صورة واحدة
ثابتة ولها صورة اخرى غير ثابتة . || أكسيد الا-
النصفي السكي Sesquioxide الاكسيد الذي تتحد
فيه ذرات من المعدن بذرات من الاكسجين
بنسبة ٣:٢ مثال ذلك: اكسيد الحديد Fe₂O₃ . ||
ترينيات احادية نصفية Sesquiterpenes هي
مجموعة التربينات صيغتها الكيماوية ك_{١٥} هيد_{٢٤} مثل
ساتلين وكادنين . || التربينات mono-terpenes
مركبات عضوية ايدروكربونية توجد بالزيوت
العطرية الطيارة والراتنجات وتستخرج من اصول
نباتية صيغتها الكيماوية ك_{١٠} هيد_{١٦} || أكسيد
أحادي (أول أكسيد) Monoxide هو مركب
تناسلي في جزيئه ذرة واحدة من الاكسجين مثل
أكسيد الأرتوز . || (ه) - البعد One-di-
mensional (E) هو كل ما تتحدد نقطه ببعد
واحد كالخط . || تناظر - One to one corres-
pondance إذا كان لدينا مجموعتان وكان أي عضو
من المجموعة الأولى يناظره عضو واحد من المجموعة
الثانية ، وأي عضو من المجموعة الثانية يناظره عضو
واحد من المجموعة الأولى قبيل إن بين المجموعتين
تناظراً أحادياً .

أخذ

مص (مؤ) : أخذ في الاعتبار (F) Prendre en
considération (F) To take into consi-
deration (E) - || (أو عدم الأخذ) بالاعتراض
الذي أشير Tenir (ne pas tenir) compte
de l'objection soulevée (F) . To t. (not to-
take) into account the objection raised (E)
|| عدم - باعتراض Passer outre à une
objection (F) . To overrule, to disregard
Lemmas (E) || مأخوذات (E) an objection
دعوى سبق برهنتها واحتج إليها للبرهنة على دعوى
أخرى فتذكر في الصدر قبل البدء في البرهنة .

Torture (Instruments de) . || - المائدة Couvert .

كوش (فل) : أداة (Particle, Preposition (E) Particule (F) لفظ مفرد يدل على معنى عند اقترانه باسم أو كلمة .

مص (ق) : أداء اليمين Prestation du serment; prêter le serment .

مد : أداء (مقابل) (Rendu (F) ادونيس

شي (ث) : ادونيس (Adonis (F) معبود فينيقي أحبته فينوس بيعت في كل سنة رمزاً للربيع المتجدد .

شم (زر) : ادونيس . أدونس (A. (L) Adonide (F) من اليونانية بمعنى غدية الشجر تشير إلى أن فينوس حولت أدونيس إلى زهرة من الشقار . جنس نبات من فصيلة الجوزانيات فيه أنواع تزرع لزهراها وأخرى برية . وهي قريبة من



الشقار . || - حلي (A. Aleppica (L) d'Alep (F) - خريفي (ثاب الجمل) A. goutte-de-sang (F) A. autumnalis (L)

. || - ربيعي (A. vernalis (L) A. de printe-

(F) mps . || - صغير الثمر « زغليل »

. || - A. à petits fruits (F) A. microcarpa

صيفي (F) A. d'été (F) A. aestivalis (L) . ||

- فلسطيني (A. Palaestina (L) A. de pale-

(F) stine . || - لهيبي (A. flammea (L)

(F) A. couleur de feu . || - محرز أو

مضرس (F) A. dentata (L) A. dentée (F)

أديناز (E) Adenas

مص (ك) : ازيم يساعد على تحول الأدينين إلى هيپوزانثين ونشادر بنزع المجموعة الأمينية منه .

أدينوزين (E) Adenosine

مص (اح) : مادة جلوكوزية توجد في نواة الخلية تتكون من جزئي من الأدينين وجزئي من سكر الريبوز .

آذن

مص (اح) آذن (Ear (E) ١ - في الحيوان : أداة

السمع . ٢ - (في النبات) تطلق عادة على سنابل

القمح والشعير وما أشبه . || - الداخلية Inner

car منطقة الأذن التي يوجد بها التيب الغشائي .

|| أذينة Auricle, Auricula وتطلق على :

١ - صوان الأذن . ٢ - الحجر العليا للقلب .

٣ - الزوائد التي توجد على جانبي نصل ورقة النبات

عند قاعدتها . || لا أذني - Astipulate, Exs

tipulate وتوصف به الأوراق التي ليس لها آذان

عند قاعدتها . || أذيني Auricular نسبة إلى الأذينة

. || - بطيني Auriculo-ventricular ويوصف

به ما هو مشترك بين الأذينة والبطين في القلب مثل

(في علم الحيوان) Dermal, dermic || مصفوي -

Dermethmoid « عظم يوجد في المنطقة الأنفية

للجمجمة في الأسماك » . || قذالي - Dermocci-

pital « أحد عظمين يوجدان في الفقاريات الدنيا

بدلاً من العظم بين الجداري » || تعظم -

Dermo-ossification تكون العظام من أدمة

الجلد . || بلمومي - Dermopharyngeal وتطلق

على الصفيحة العلوية أو السفلية من العظم الغشائي

الذي يحمل الأسنان البلمومية في بعض الأسماك . ||

شُدفة أدمية Dermatome, dermatomere =

الصَّلَائِيَّات - Dermosclerites وتطلق

على مجموعة الشوكيات في اللاحشويات (الجوفعمويات) .

مد : أدمة (مقابل) (Derme (F)

شم (زر) : - محيطية (Périderme (F) عرب

بعضهم بقولهم بريدرم . وهي في النبات نسيج يكون

في أطراف السوق والجذور البالغة . || - نجبية

Phelloderme قال بعض الاساتيد أدمة فلينية :

وقال اخرون قشرة ثانوية ، وهو تعبير غير علمي .

نسيج يحصل من نشاط مولدة النجب «مولدة الفلين»

إلى الداخل .

شق (ط) : - بإلحاصة (Corium = Endon (E)

. || تحت - (Hypodermic (E) . || رحض

تحت - Hypodermoclysis .

أدهياتمان (E) Adhyatman

مص (فل) : مصطلح هندي يراد به المطلق .

أذا

مص (هـ) : أداة (Tool (E) وسية يستعان بها

لتأدية عمل ما كالطرفة والمبرد والمخرطة . || (فل)

|| - Particle (F) Preposition or Parti-

cle (E) لفظ مفرد يدل على معنى عند اقترانه باسم

أو كلمة . || (صو) - التعريف والتنكير

(E) Article (F) Article مصطلح يطلق

لدى اللغويين الأوروبيين على علامة التعريف

Indéfini = Défini أو للتكبير = Indéfini

Indefinite . || أدوات الاستدراك Adversatif

Adversative = أدوات تستخدم أحياناً لإبطال حكم

سابق أو لإبطال حكم فرعي ناشئ من فهم الكلام

السابق ، مثل : لكن وغيره . || (هـ) - الحدادة

Smithing tools الأدوات المستعملة في تشكيل

المعادن وتحميتها وطرقها ويطلق على المشتغل بهذه

الحرفة حداد Smith . || (ثا) - الشظايا

(E) Flake implements أدوات استخدمها

إنسان ما قبل التاريخ من الشظايا التي تنفصل عن

حجر الصوان عند ضربه ، وهذها في شكل أسلحة

وأدوات متنوعة . وهي أحدث من أدوات النواة .

|| النواة Core-implements قطع من الحجارة

هذب الإنسان حافتها بإزالة شظايا صغيرة من مواضع

مقاربة منها على سطح الحجر ، ليستخدمها آلة ،

وهي أقدم ما استخدم من أدوات .

شق (ط) : أداة = آلة (Instrument (E) (F)

شي (ث) : - (Outil (F) . || أدوات

Outillage . || - التعذيب (التنكيل)

القديمة Humanist . || (فل) : الأدب (عند

المتصوفة) Bonne conduite (F) Good cond-

duct (E) مسلك يقوم على التزام حدود الشرع

ومراقبة الله كما ينبغي سراً وعلناً ، ومعرفة حقوق

الشيوخ . || (ق) الآداب العامة Bonnes

mœurs (F) تأديب Discipline (في الاصطلاح

الحديث ضبط الميول إما بسلطة خارجية أو من قبل

الفرد ذاته) .

دجي Oudji

شم (زر) : كلمة يابانية مقتبسة تطلق على ذبابة

تضر بدود الفز في الشرق الأقصى .

در

مص (ط) : ادر قلان انتفخت خصيته لانسكاب

سائل في غلافها ، فهو مأدور والخصية ادراء . ||

الادرة الخصية المنتفخة (Hydrocele (E)

شم (زر) : أدرة = قيلة (Hydrocèle (F)

انتفاخ يحصل من تجمع سائل في غلاف الخصية الباطن .

دروجين (E) Hydrogen

مص (ك) : عنصر غازي عديم اللون والطعم والرائحة

وهو أخف العناصر وزنه الذري ١.٠٠٨ وعدده

الذري ١ : || كبريتور - = كبريتيد -

H. sulfide مركب كياوي من الأدروجين

والكبريت رمزه يد ٣ كب وهو غاز ذو رائحة

كبرية . يتكون من تعفن المواد العضوية المحتوية

كبريتاً متحداً به كالبيض . ويحضر في المعمل بإضافة

الأحماض المعدنية إلى كبريتيدات الفلزات . || درجن

Hydrogenate, to || درجنة - Hydrogena-

tion عملية اتحاد الأيدروجين بمادة ما كإضافة

الأدروجين إلى الزيوت (باستخدام النيكل كامصل

مساعدة) لتتجمد .

أدرينالين (E) Adrenalin = Epinephrine

مص (ط) : إفراز من نخاع الكظر أو عند

منتبهات الأعصاب السمبية . || - تور (هرمون)

يستخرج من نخاع الغدة الكظرية (Suprarenal) .

|| (ك) - أدرينالين = إبينفرين Adrenalin =

Epinephrin هرمون ثانوي الأمين ، ويوجد في

الغدة (Suprarenal الكظرية) كما أنه يمكن

تحليله كياويماً . وهو مادة بلورية بيضاء تشمل

عادة للمعمل على تضيق الأوعية الدموية .

أدفايتا (لائثائية) Advaita

مص (فل) : مبدأ الفيدانتا الأساسي ، ويقرر أن

براهما هو الحقيقة الوحيدة ، أما اللثائية بين النفس

والعالم أو بين الروح والمادة فليست إلا ثمة الوهم

(مايا) أو الجهل (أفديا) .

ادم

مص (اح) : أدمة (في علم الحيوان) .

(E) Derm, Derma, Dermis تطلق على طبقات

الجلد التي تلي البشرة من الداخل . || -

Epidermis . || (جبي) - Tegmen غطاء

الكأس من الناحية البطنية في درقة الزنبقانيات

وتتكون من غشاء جلدي غليظ إلى حد ما يكون

عادة مقوى بألواح صغيرة جيرية . || (اح) أدمي

اذن . عضو السمع . || - الدب (L) Arctotis
إشارة الى ما في ثمارها الفقيرة من تنوء . جنس زهر



من المركبات . || - الفار = ميسوسوطيس
(F) Myosotis (L) من اليونانية هذا المعنى .
جنس زهر من الفصيلة المحمية . || - الآسورية
(L) M. azorica (F) M. des Açores . --
الألبية (L) M. alpestris (F) M. des Alpes
-- الصخرية (F) M. des rochers
(L) M. rupicola . -- الكبيرة الزهر
(F) M. grandes fleurs (L)
|| - المنقبة (F) M. des marais
(L) M. palustris . || - هودا (F) Auriculaire



(L) Auricularia جنس فطر من الغاريقونيات .
|| دُجَّال (L) (Iula) (F) Iule جنس
حيوان من كثرات الأرجل شقويات الأحناك ،
وهي شبيهة بأربع وأربعين أي Scolopendra
|| - الأرضي (F) I. terrestre . || -
الرملي (F) I. des sables . || بحجة - Oreillette
ou Oreillon هي في البقر بين قاعدتي الأذن
والقرن . || خفاش آذن (F) Oreillard
(L) (Vespertilio auritus) خفاش طويل
الأذنين من فصيلة الخفاشيات ورتبة مجنحات الأيدي
|| عين آذنية «Eil» (F) Stipulaire زممة
ثالوية تظهر في ابط الأذنة . || اذنة (زممة)
Stipule. زائدة ورقية مزدوجة تكون في قاعدة
معلق الورقة في بعض النباتات كالورد والسنت
والفول . وقد تكبر فتصير غمداً ملتصقاً كما في قصبة
الحنطة ، أو تستحيل شوكة أو حالقاً . || آذينة



(زهرة الربيع) (primevère a.) (F) Auricule
|| مختلفات الأذينات Hétérocardes رتبة
حيوان من الرخويات المعدية الأماميات الحياشيم .
مد : الأذن الداخلية (مقابل) (E) Internal ear

بنور دقيقة وتستعمل العمامة أوراقه في التداوي
كمنث وفي حالات ضغط الدم . || - الدب أو
البوصير Verbascum sinuatum L. من الفصيلة
الحنطازيرية (الحنطوية) أو الشخصية
(الاسكرفولارية) Scrophulariaceae وهو
عشب ينبت في الشام وسينا . يسمو الى مترين
ويكسوه زغب قطني أصفر أو رمادي وتنتهي ساقه
بنورة طويلة مركبة . وأوراقه القريبة من الأرض
عريضة كبيرة أما الأوراق على الساق فانها أصفر
حجماً ، وأزهاره صفراء عادة وعلى المتك زغب
بنفسجي اللون ، وثماره عليية منقطة بالكأس
وتحتوي على بذور دقيقة عديدة . || - الشاة
Cynoglossum cheirifolium من الفصيلة
المحمية (البوراجينية) Borraginaceae ويعرف
بالصقي أيضاً أو آذان الغزال . ينبت في أوروبا



وحوض البحر الأبيض المتوسط ويستعمل العشب في
علاج الحرجات . || - الفيل هو القلقاس Colocasia
antiquorum من الفصيلة القلقاسية (الآرية)
Araceae وتستعمل كمويه أي سوقه الأرضية



(الكورمة) للأكل . || - الفار هو Myositis palus
tris من الفصيلة المحمية (البوراجينية)
Borraginaceae ويعرف أيضاً باسم عين الهدهد .
مع (سك) : آذن الإقتراب (القدم)
(E) Permission to approach . || - بالسير
Authority to proceed . || - بالسير دون
خلو الخط clear Without line

شم (زر) : آذن . آذن (F) Oreille مؤنثة ج



الصام الأذيني البطيني . || الأذينية Auricularia
نوع من اليرقانات توجد في حيوانات خيبار البحر .
|| (ط) تصلب الأذن Otosclerosis وفه يثبت
عظم الركاب في النافذة البيضية بسبب صم متزايداً .
|| مدخل - الباطنة Aditus ad antrum أذنا
القلب Auricles, cardiac (تصغير آذن)
Auricula, auricle || أذنا القلب Cardiac
cles مجوفان علويان يتلقيان الدم من الأوردة
الرئيسية فيصانه في البطنين . || الأذينات الإضافية
Accessory auricles وهي أذينات توجد في بعض
الأشخاص خيلقة يجوار الأذن الأصلية . || الحزمة
الأذينية البطينية Atrioventricular bundle
(A.V. bundle) حزمة من ألياف قلبية
عضلية خاصة ، تبدأ من العقدة الأذينية البطينية ،
ثم تتفرع فرعين يمتد كل منها الى جدار أحد
البطنين . || العقدة - البطينية
Atrioventricular node وتكون من نسيج
عضلي خاص ، فوق الحاجز البطيني ، وتبدأ منها
الحزمة الأذينية البطينية . || (قل) إذنت
Then (E) أداة ربط في البرهنة الرياضية
والمنطقية تدل على أن ما يليها نتيجة منطقية للقضايا
المسلة المذكورة أو المقدرة قبلها . ويستعمل مناطق
العرب لفظ : ينتج أن ، والفاء . || (ق) - في
الإقامة (F) Autorisation de séjour هو التصريح
للأجنبي بالوجود في إقليم الدولة ، فيكون وجوده
فيه مشروعاً . || (مر) الأذن الداخلة Internal
ear (E) . || الظاهرة External e. || - الوسطى
Middle e. || عمارة - Concha . || آذينة Auricle
|| (ن) آذن الحمار (L) Onosma ochioides من
الفصيلة المحمية (البوراجينية) Borraginaceae
وهو ينمو في جنوب أوروبا وتحوي جذوره مادة



حمراء وهو كثير الشوك وأزهاره صفراء ناصعة . ||
آذان الأرنب : آذن الأرنب ولسان الكلب
Cynoglossum officinale من الفصيلة المحمية
(البوراجينية) Borraginaceae عشب له أوراق
تشبه آذان الأرنب وهي خشنة لوجود شعيرات
صلبة شائكة ، وزهره أزرق في
بياض قمعي الشكل ، وثماره خشنة تلتصق
بالبثياب . || - الجدي أو لسان الحمل .
Plantago major var. asiatica من الفصيلة
المحمية (البلنتاجينية) Plantaginaceae وهو
المعروف بلسان الحمل الكبير بدمشق وما والاها من
أرض الشام . وكانت عامة الأندلس تسمى النوع
الصغير منها آذان الشاة أيضاً - وله مجموعة من
الأوراق ملاصقة للأرض تخرج من وسطها شماريخ
طويلة تحمل أزهاراً صغيرة وثمارها جافة عليية بها

ارجع مصر . أجناس وأنواع من القشريات العشارية* الأقدام ، قال غريفيل أن أشهرها في سواحل الشام من جنسي، Leander و Pœneus وبرغوث البحر الأرياني .

أرجن (فر) : ارج = ثانية (F) erg-seconde (E) .
أرجن (زر) : أرجوان = زمزريق Gainier ou Ar-bre de Judée (F) Cercis siliquastrum (L) . الأولى في المفردات . والثانية عامية شامية ذكرها بوست



وسمناها . شجر من الفصيلة القرنية يصلح للتزيين . شي (ث) : أرجوان (F) Pourpre .

أرجنم كورنو (E) Argentum cornu مص (ك) : اسم قديم يطلق على احد معادن الفضة صيغته الكيميائية ف كل وهو كلوريد الفضة المعروف .

أرجنتيت (E) Argentite مص (ك) : من ام معادن الفضة وصيغته الكيميائية ف ك ب .

أرجو اببول (E) Ergoapiol مص (مر) : عقار مجفف مركب من الإرجوتين والإيبولين .

أرجول (E) Argol مص (ك) : طرطير البوتاسيوم الأيدروجيني الحام الناتج من تخمر عصير العنب .

أرجومتري (E) Ergometrine مص (ط) : قلواني يستخلص من الإرجوت قابض للرحم .

أرجون (E) Argon مص (جغ) : غاز من الغازات المكونة للغلاف الغازي . (ك) - هو عنصر (عطل inactive) غازي عديم اللون والرائحة يوجد في الهواء بنسبة قليلة (0.08%) وزنه الذري 39.948 وعده الذري 18 ويستخدم عادة في ملء المصابيح الكهربائية .

أرجيروديت (E) Argyrodite مص (ك) : أحد معادن الجرمانيوم ويحتوي على 5-7% منه وصيغته الكيميائية تقرب من جركب 4 ف ك ب .

أرجيرولوبيون = فضية السنفة (L) Argyrolobium مص (زر) : اللون سنفها الفضي . ويمكن تسميتها الفضية اجترأ . جنس جنبيه صفار للتزيين من فصيلة القرنيات .

أرخ شي (ث) : تاريخ (F) Ère زمن (في التاريخ) حقب ، دهر (في الجيولوجيا) . || تاريخ بالسكرات (بالنقود والمداليات) Métallique (Histoire) . || - الضرب للسكرات Millé-sime . || ما قبل التاريخ Préhistorique . كوش (فل) : تاريخ (علم ال...) History (E) Histoire (F) (١) عند ارسطو التاريخ موضوعه الجزئي

أرثوستان (F) Orthostate شي (ث) : أزرق زخرافية حجرية عند الأشوريين (والمفرد إزار) .

أرتواز مص (جي) : خزائن ارتوازي Artesian (E) Aquifer مستودع يحتوي على ماء أرضي ارتوازي . || حوض - A. basin بنية جيولوجية تحوي الماء تحت ضغط ارتوازي . نبع - A. spring ينبوع يفيض بالماء تحت ضغط ارتوازي من خلال شق في الأرض او من مخرج آخر في الطبقة الكتيمة التي تغطي الخزان الارتوازي . || ماء - A. water ماء أرضي واقع تحت ضغط هيدروستاتيكي يكفي لرفعه فوق مستوى الخزان الذي يحويه ، وليس بالضرورة فوق سطح الأرض . || بئر ارتوازي A. well « بئر يرتفع فيها مستوى الماء عن السطح العلوي للخزان الارتوازي سواء فاض الماء على سطح الأرض او لم يفيض » .

أرتيميس (F) Artémis شي (ث) : ربة الصيد وهي أخت أبثلون وهي ديانا الرومانية .

أرث مد : الأثرة (مقابل) (F) Limite . || تأريث Abornage .
شم (زر) : تأريث Abornement ، Bornage وضع المناور ، مفردهما مناز أي « Borne » بين أرضين متلاصقتين لتثبيت حدتها ، والمناور تسمى الأثرث والأرف أيضاً مفردهما أثرث وأرفة . وجعلنا التأريث مقابل Cadastre .
أرثديات . فصيلة رعي الحمام (F) Verbénacées شم (زر) : من ذوات الفلقتين وحيدات التويحية تشمل رعي الحمام والمتوية والأرثد والساج وغيرها .



أرثوخيطلون . حمراء الكأس (F) Erythorchiton شم (زر) : من اليونانية بهذا المعنى ، المساعا إلى كأسها الحمراء . جنس شجر للتزيين من الفصيلة السذابية .

أرثوكسيلون كوكا (E) Erythroxyton coca مص (ط) : « هو الاسم العلمي لجنبة الكوكا Coca cocaier التي يستخرج منها الكوكايين » .

أرثوكلاز (E) Orthoclase مص (جي) : هو احد معادن الفلسبار ، وتركيبه سليكات الألومنيوم مع البوتاسيوم .

جر (فر) : الأذن الاصطناعية Oreille artificielle (F) artificial ear (E) .

شق (ط) : أذن (عضو السمع) (E) Ear . || التهاب - Otitis . || التهاب - الوسطى O. Media . || ألم - Otagia . || صلابة - Otosclerosis . || تغير - = مسماع Otophone . || أذني نسبة للأذن الوسطى . || سيلان أذني Otorrhœa : || أذيني Auricular . || تليّف - A. Fibrillation . || أذينية Auricle . || حزمة أذينية بطينية - A. Ventricu-lar Tract . || أذنين القلب = دهليز Atrium . شي (ث) : أذينية Oreillon (F) عروة صغيرة على شكل اذن .

مص (مر) : اذى (E) Injury . || (ط) - الولادة Birth injuries ما يحدث بسبب الولادة للأنسجة من الضرر للوالدة او الوليد . شق (ط) : اذى = ضرر (E) Injury . || مؤذي = ضار = مهلك Noxious . || غير - = غير ضار Innoxious . راتو (F) Erato شي (ث) : ابنة زفس واحدى جنيات الغزل .

أرجونيت (E) Aragonite مص (ك) : احد معادن الكالسيوم ويوجد على هيئة بلورات وصيغته الكيميائية كالك 3 .
أرالية (L) (F) Aralia شم (زر) : لفظة كندية : جنس جنبة للتزيين من فصيلة اللبليات أو قل الأربليات . || شاكبة



A. spinosa (L) A. épineux . || - صينية A. chinensis (L) A. de la Chine (F) - ورقية A. papyrifera (L) A. à papier (F) . || - يابانية A. japonica (L) A. du Japon (F) . || أربليات Araliacées وسميت أيضاً اللبليات نسبة الى أم أجناسها وهو اللبلاط والمعشقة والفوس Hederà . فصيلة نباتية من ذوات الفلقتين عديدة التويحيات منها الأرباليا واللبلاط .

أربوتين (E) Arbutin مص (اح) : جلو كوزيد يوجد في نباتات كثيرة أهمها نبات عنب الدب من الفصيلة الخلتجية .

أربيان = روبيان (F) Crevette شم (زر) : وهو القريدس في الشام والجبلي في



Oer sted (E) .

ارستقراطية (E) Aristocracy (F) Aristocratie (E) .
كوش (فل) : أصلها اليوناني من كلمتين Aristos ومعناها عظم و Kratos ومعناها السلطة والقوة فالحكم فيها بيد المتمتعين بجزايا خاصة . ويسميا ابن رشد « سياسة جودة التسلط » و « أما جودة التسلط الذي يكون على طريق الأدب والاقتداء بما توجهه السنة » .

مص (ا ج) : ارستقراطية (E) Aristocracy .
|| (فل): - Aristocratie (F) حكومة أو طبقة تمثل الأقلية المتأثرة .

ارسطية (E) Aristotelianism (F) Aristotelisme (E) .
مص (فل): بجملة المذهب الأرسطي كما صوره صاحبه وهو أوضح صورة « لفلسفة المعاني » ، وامتداد للأفلاطونية ، مع الإلمام التام بالأراء الفلسفية السابقة ، والتعويل على التجربة ، والاعتداد بالعالم الحسي . وتضيف المشائية (péripatetisme) إليه آراء التلاميذ والشراح ، وهي أوسع مذهب ميتافيزيقي عرف في التاريخ القديم والمتوسط ، امتد أثره إلى اليوم .

ارسين (E) Arsine .

مص (ك) : أسماء مختلفة للمركب الكيميائي الذي صيغته زديم .

ارسينوليت (E) Arsenolite .

مص (ك) : أحد معادن الزرنيخ وصيغته الكيميائية زر أ ب وهو أكسيد الزرنيخوز الحام .

ارش

مص (مر) : الأرش - Compensation for injurias (E) .

ارشيجونييات (E) Archegoniatae .

مص (ا ج) : وتشمل الحزازيات والتريديات و عاريات البذور من النباتات . || حامل الأرشيجونة Archegoniophore . || أرشيجونة - Archegonium . وهي عضو التأنث في الحزازيات والتريديات ومعظم عاريات البذور .

ارشيد

مص (ك) : حمض الأرشيد - Arachic acid, Arachidic acid (E) . هو حمض دهني يوجد في زيت الفول السوداني على شكل استر ويمكن تحضيره منه . || أرشيدات الصديوم Arachidate, Sodium هو الملح الصديومي لحمض الأرشيد .

ارشيكلاميدييات (E) Archiclamydeae .

مص (ا ج) : قسم من النباتات كاسيات البذور او منغطة البذور ويشمل ذوات الزهور العارية والزهور ذوات الفلاف الزهري (الكم) المفرد او المزدوج سائب البتلات (التوينجيات) .

ارشيل = سودانيل (E) Arachyl group .

مص (ك) : مجموعة حمض الارشيد .

ارض

مص (جمع) : الأرض (E) Earth (F) Terre . هي أحد كواكب المجموعة الشمسية ، وترتيبها الثالث في فلكتها حول الشمس . ||

ارز

مص (ن) : الأرز (E) Cedrus Libani Barrel من الفصيلة الصنوبرية Pinaceae وهنمو شجر دائم الخضرة موطنه لبنان ، ويكثر في بلاد الشام ، يصل



طوله إلى أربعين متراً وأوراقه متجمعة رفيعة ، وثماره مخاريط قفافة ، وخشب طيب الرائحة ويستعمل في بناء السفن . || الأرز يطلق على نبات وثمار Oryza sativa من الفصيلة النجيلية Graminae وهو الأرز والرز والرز والرز والأرز . وهو عشب حولي يجب الماء يحمل سنابل متدلية وثماره تقشر عن حب أبيض صغير يطبخ ويؤكل وهو الغذاء الرئيسي لأهل الصين واليابان والهند وجنوب شرقي آسيا .

شم (زر) : أرز (L) Cedrus (F) Cèdre . ولا تقل الشربين ولا السرو ولا الصنوبر ولا ذكر الصنوبر ولا المرعر ، فخلط أسماء المواليد بعضها ببعض في معاجمنا الأصلية لا يحوز اليوم اتباعه . وكلمة أرز من أصل آرامي عن بروكلمان . جنس

شجر حرجي مشهور من فصيلة الصنوبريات منه بقية في لبنان الشالي وفي جبال العلويين وجبل الباروك وعين زحلته وسير وغيرها . || لبنان C. du Libani (L) Libani (F) C. Liban ويسمونه أهبل وأهبل كأهل الباروك . وهذه الكلمة تطلق أيضاً على نوع من المرعر ، وهو النوع المسمى Gené-vrier sabine . || هاليا = الهند

C. de l'Himalaya. Deodar (F) C. Deodar . || أرز Cédrel (F) Cedrela (L) مترجمة .

وهي تصغير أرز ، سمي بها هذا الجنس الماعا إلى رائحة خشب أشجاره ، وهي شبيهة برائحة شجر الأرز . جنس شجر من الفصيلة الأزدرختية . ||

الصين (L) C. sinensis (F) C. de la Chine . || عطري = (أ كاجو كاذب) C. odorant .

|| C. odorata (L) C. odorata (F) ou Faux acajou . ||

أرزية = لاركس (L) Larix (F) Mélèze الثانية معربة . والأسم العلمي من Lar بمعنى السمين لكثرة الراتنج فيها ، وسميتها أرزية لقربها من شجر الأرز ، ولم أرها في أحراج الشام ، ولم يذكرها بوست . جنس أشجار حرجية وتزيينية من الفصيلة الصنوبرية . || أوربية (F) M. d'Europe (L) L. Europæa . || صغيرة الثمر M. à petits fruits (F) L. microcarpa (L) .

غربية (F) L. occidentalis (F) M. occidentale (L) . || يابانية (F) L. japonica (F) M. du Japon (L) .

|| L. ponica (L) .

ارستد

جر (فر) : ارستد (واحدة) (F) oersted

(كتاب الشعر ، الفصل التاسع) أي أن التاريخ يتألف من أحداث متفرقة مدونة في وثائق . (٢) عند هيجل التاريخ دراسة فلسفية متأثرة من الدراسة التجريبية ذلك ان التاريخ ليس وصفاً لوقائع تثبت منها وإنما هو إدراك للأسباب التي من أجلها حدثت هذه الوقائع . (٣) عند تويني التاريخ هو العلم الذي يبحث في الحياة التي تحياها الوحدات البشرية ، أي المجتمعات ، وفي العلاقات القائمة بينها . || تاريخي (مذهب) (E) Historicism (F) Historicisme يقرر أن القوانين الاجتماعية تتصف بالنسبية التاريخية ، وأن الحوادث الاجتماعية تعتمد في وقوعها على موقف تاريخي معين . ومن هذا الوجه تتصف القوانين الاجتماعية بالنسبية التاريخية ، الأمر الذي يفضي إلى استحالة اتباع منهج العلوم الطبيعية . (بوير : عقم المذهب التاريخي ، للترجمة العربية ، ١٥) . || تاريخية (نزع) (Historisme) (١) وجهة نظر تلتزم عرض المفاهيم العلمية من حيث تطورها عبر التاريخ (٢) مذهب يقرر أن القانون من نتاج العقل الجمعي ولهذا فان العرض التاريخي لازم لدراسة القانون (لا لاند) . (٣) هذا الاصطلاح يقال على مذهب هيجل (٤) إحدى المقولات الشائعة في الفلسفة الوجودية .

مص (تأ) : تاريخ تشعب اللغات Glottochronology .

|| القرون الوسطى Mediaeval History . ||

|| الانجوسكسوني Anglo-saxon Chronicle .

ما قبل الأ - Prehistoric Times . || التاريخية

Historicity . || الملكة - Historical Sens .

|| المؤرخ Historian . || رسمي - Historio-grapher .

|| اخباري Chroniquer . ||

برمي او برمييات Diarist . || سنوي او حوليات

Annalist . || شامه تاريخي او وثيقة تاريخية

Historical Evidence . || (تأ) تاريخ السريان

Date d'effet (F) : الوقت الذي يحدد لبدء التزام

المؤمن . || - الاصدار Date d'émission تاريخ

تحرير الوثيقة . || (جي) - تطور السلالة

Phylogeny (E) سلسلة التغيرات المورفولوجية التي

تمثل مراحل التطور المتتابعة التي تمر بها سلالة معينة

في أثناء تاريخها الجيولوجي كما تلاحظ من دراسة

حفراتها في العصور المتتابعة . || - أدوار نمو الفرد

Ontogeny سلسلة التغيرات المورفولوجية التي تمثل

أدوار النمو المتعاقبة التي يمر بها الفرد في أثناء حياته .

|| (ق) أ - الثابت (F) Date certaine .

|| أرخبيل (E) Archipelago .

مص (جمع) : مجموعة من الجزر المتقاربة .

اردواز

مص (جي) : صخر متحول من تأثير الضغط على المواد الطينية ، فأصبح كالفصائح التي يصعب فصلها عن بعض . || التشقق الإردوازي Slaty Cleavage تشقق الصخور في مستويات ليست موازية لأسطح التطاق ويتنتج عن ذلك الترتيب المنظم لرقائقها المعدنية الدقيقة .

حجارتها في بلادنا النسفة اي حجارة الحرة «بازلت» وتكون غنية بالحامض الفسفوريك والبوتاس كأرض الجولان وحوران وغربي العاصي الخ. || - زكية ، حمينة ، طيبة ، مبرعة ، مريعة (L) Terre fertile . || - كاملة (F) T. franche هي الأرض الدمشاء الرغاب الحصبية اي التي طاب تركيبها طبيعياً وكبواياً . || - المزارعة Métairie تطلق الفرنسية خاصة على الأرض التي تستغل بالمزارعة ، ولم اعثر على كلمة عربية واحدة تقيد هذا المعنى تماماً . || - المستحالة : ترك الأرض حولاً او اكثر بلا زرع والأرض التي تركت حولاً او اكثر بلا زرع ، وكل أرض في الدورة الزراعية . || جيولوجية = علم - Géologie الأولى معرفة . وهي من لفظين يونانيين بمعنى علم الأرض . وقال بعضهم علم طبقات الأرض . وقال الاب انتاس الكرملي علم الملك ، على حين ان الملك طبقات الأرض اي Stratigraphie وهي قسم من الجيولوجية لا بها . علم يبحث في تركيب الكرة الأرضية . || علم شكل - Géomorphologie ويقال علم تشكل الأرض . وتعرّب الفرنسية بحث تضاريس الأرض السطحية من جبال ووهاد الخ . || علم طبيعة - = فيزياء - Géophysique الأولى أقرها جمع مصر ، وكذلك كلمة جيوفيزيقا المعربة . والثانية في الشام . علم يبحث في علم الطبيعة مطبقاً على الكرة الأرضية . || معرفة - Géognosie الفرنسية من لفظين يونانيين بمعنى معرفة الأرض . علم يبحث في المواد التي تتألف منها الكرة الأرضية . وهو بمعنى تحلية الأرض اي وصفها وتشرحها . ويشمل بحوث الصخور والأحافير وطبقات الأرض . ويرى بعض العلماء ان لفظ جيوغنوسية لفظ قديم يرادف لفظ بتولوجية اي علم الصخر ، ولفظ بتوغرافية اي وصف الصخور . || نشأة - Géogénie او نشوؤها او تكونها . والفرنسية من لفظين يونانيين بمعنى ولادة الأرض . وهو نظرية نشوء الكرة الأرضية ، والتبدلات الطارئة عليها ، ومصيرها . فهو اذن بمعنى التأريخ الطبيعي لهذه الكرة . || ارضي = حقل Agraire ما يتعلق بالأرض الزراعية كقولك القوانين الأرضية والمقاييس الأرضية . || نباتات أرضية Géophytes والنباتات التي تكون أعضائها التناسلية في الأرض . || (رج): انتحاء أرضي (E) Geotropism (F) Géotropisme تأثير الجاذبية الأرضية في اتجاه أعضاء النمو للنبات ، فيكون الانتحاء الأرضي ايجابياً عندما يكون متجهاً نحو مركز الجاذبية الأرضية ، ويكون سلبياً اذا اتجه اتجاهها معاكساً . || أرضية (ج أرض . وال - اسم للجمع) Termite (E) (F) حشره من رتبة متساويات



(logy) هو علم يبحث فيه عن الأرض من حيث ما تحويه من مواد ينتفع بها اقتصادياً . || علم - الديناميكي Dynamic g. هو علم يبحث فيه عن الأرض من حيث تأثير قوى العوامل الطبيعية الخارجية في صخورها ، كالماء والهواء . || علم تأريخ - [جيولوجيا تاريخية] Historical g. || الكرة الأرضية (the) Globe هي الأرض من حيث شكلها المتكور . || التيارات - Telluric Currents تيارات كهربية طبيعية تسري في خلال الغلاف الصخري للقشرة الأرضية ويمرر أصلها إلى الشمس . ويستفاد منها في الجس الكهربي للصخور في الاعماق التي تزيد على ٢٠٠٠ متر حيث لا يمكن استعمال طرق الجس الكهربية الصناعية . || توازن القشرة - Isostasy هي نظرية اتزان القشرة الأرضية نتيجة لقلّة كثافة الصخور في مرتفعاتها عنها في منخفضاتها كاتزان الجبل بقاع المحيط . || (ط) أرضية Matrix = Ground substance . intercellular Substance هي المادة المتجانسة بين خلايا النسيج الضام وأليافه . || - العظم Bone m. مادة بين خلايا العظم بالنسيج العظمي || (صح) تأريض الكهرياء Grounding of electricity

مع (تر) : أرض (E) Land . || - جرز Arid lands . || - حبة أو (صالحة للزراعة) Arable . || - الرديئة Badland . || - زراعية = - Agriculture I. || - الموات Waste L. || طريقة استعمال - = نظام استعمال - L. use pattern . || منظر - (صقع) Landscape . || مور - = انزلاق التربة Land classif. || تصنيف الأراضي Land classification .

جر (فر) : الأرض (E) Terre (F) Earth . || - T. terrain, sol (F) ground (E) . || - كغناطيس La t. comme un aimant (F) earth as a magnet (E) .

شم (رج) : أرض جرداء (E) Terrain (F) Barren (F) nu (أ) أرض لا شجر فيها ، أو ليس فيها الا اشجار قميّة داسية وقليلة النمو ، (ب) منتجع خال من النبات أو يكاد يكون خالياً منه . || - من أملاك الدولة (E) Terrain Land crown (F) domanial (F) - ملك للدولة لا يتصرف فيها . || - على الحد (F) T. m. (E) L. marginal (F) أرض يشك في انها اذا اريد الانتفاع بها على طريقة خاصة يمكن ان تأتي بدخل يزيد على نفقات الإنتاج في شروط اقتصادية معينة . ويقال هذا التعبير عموماً في أرض من الأراضي الزراعية . || - على طرف الحد (F) T. s. (E) L. submarginal (F) (أ) أرض لا يمكن ان تخصص لأحد اشكال الانتفاع او لأحد اشكال التملك من دون خسارة اقتصادية . (ب) أرض لا يمكن ان تأتي بربح اذا استعملت في الزراعة . || (زر) - بركانية (F) T. Volcanique أرض جيولوجية حصلت من ثوران البراكين أهم

الحبيسة Enclave مساحة من الأرض قائمة بذاتها وسط إقليم غريب عنها . || - الرديئة Bad Lands أرض مرتفعة جافة ملأى بالأخاديد والشقوق ، ومطرها قليل لا يكفي لاكتساء الأرض بغطاء من النبات ، ولهذا تكاد تكون لا قيمة لها في الزراعة او الرعي . يؤدي اختلاف مقاومة صخورها لعوامل التعرية الى بروز أعمدة وأرصفة فوق سطح الأرض . وقد أخذت هذه التسمية من الأراضي الرديئة التي تقع في الجزء الغربي من ولاية «داكوتا الجنوبية» بالولايات المتحدة . || - السوداء = التشرنوزيم Black Earth or Chernozem (Russian) تربة سوداء او دكناء خصيبة ، توجد فيها زراعة الحبوب ، وتنتشر بمخاضة في جنوب روسيا وتمتد في اجزاء من رومانيا والمجر . وتوجد تربة مماثلة في امريكا الشمالية تمتد من ولاية سكتشوان بكندا عبرة ولاية داكوتا الشمالية حتى ولاية تكساس في الولايات المتحدة . || - المشاعة Common مساحة من الأرض ينتفع بها الناس جميعاً وليست ملكاً لأحد . || - خلنجية Heath or Heath land تربة لينة تغلب فيها بقايا نباتات من الفصيلة الخلنجية - Erica» . || علم شكل - الجيومورفولوجيا Geo-morphology علم يبحث فيه عن الأرض من حيث تضاريسها السطحية كالمرتعات والمنخفضات وغيرها . || علم طبيعة الأرض - فيزيقا الأرض Geophysics علم يبحث في الصخور وتراكيبها ، ومحتوياتها من حيث انطباق قوانين علم الطبيعة عليها . || (اج) حيازة ال - Land Tenure . || (ق) - الهدية Terre marginale (F) هي التي يكون ناتجها مساوياً لما أنفق عليها . || (ث) رق ال - Serfdom (E) ارتبط بالزراعة في النظام الإقطاعي . || من ال - Serf القن هو العبد ، المقصود هنا الفلاح الذي ارتبط بالأرض . || (جي) جوف ال - Centrosphere, Barysphere هو المنطقة الباطنية التي تحيط بمركز الأرض . || دروز ال - Geosutures نطاقات ضيقة إلى حد ما غير مستقرة تنحصر بين الكتل الثابتة ذوات الجوانب المتوازية من صخور القاع في القشرة الأرضية . || قشرة ال - Earth's crust (External shell) هي الجزء الخارجي من الأرض الذي تتناوله الدراسة الجيولوجية . || المقدمة Foreland كتلة الأرض الثابتة نسبياً من القارة والمتاخمة للمحيط وتتحرك نحوها وتضغط عليها رواسب التفرعات الاقليمية أثناء حركات بناء الجبال . || - المؤخرة Hinterland كتلة الأرض غير المستقرة والتي ينشأ عن حركتها ضغط رواسب التفرعات الاقليمية نحو أرض المقدمة ومن ثم طيها وتصدعها وبروزها في هيئة سلاسل جبلية . || علم ال - Geology هو علم يبحث في الأرض من حيث تكوينها والعوامل المؤثرة فيها وتاريخها . || علم نشأة - Geogeny (Geogony) هو علم يبحث في أصل الكرة الأرضية وتكونها . || علم - الاقتصادي = الجيولوجيا الاقتصادية Applied geology (Economic geo-

اما الارغاموني الذي في المفردات فنوع من الحشخاش
ينبت برياً في بعض انحاء الشام . وكنت سميت هذا
الجنس خشخاشية ثم عدلت الى التعريب . || -
كبيرة الزهر A. grandiflora (L) A. à grandes
fleurs (F) . مغراء الزهر A. ochro-
leuca (L) A. à fleurs jaunes d'ocre (F)
|| - مكسيكية A. Mexicana (L) A.
du Mexique (F) .



رغن (E) Organ

مص (ص) : آلة موسيقية تتركب من صفوف من
الأنابيب الأخرية . || أنبوبة أرغنية O. pipe
أنبوبة تحدث نغمًا موسيقياً بالنفخ فيها ، ويقال لها :
أنبوبة - مغلقة O. pipe, closed . إذا كانت مسدودة
عند آخرها . || - مفتوحة O. pipe, open .
إذا كانت مفتوحة عند آخرها .

أرغوتامين = إرجوتامين (E) Ergotamine
مص (ط) : قلواني (شقي) في فطر الإرغوت
(الإرجوت) .

أرغوتكسين = إرجوتكسين (E) Ergotoxine
مص (ط) : قلواني (شقي) في الإرغوت
(الإرجوت) .

أرغونوفين = إرجونوفين (E) Ergonovine
مص (ط) : واحد قلوانيات فطر الإرغوت
(الإرجوت) .

أرف

شم (زر) : أرفة = أرفة = جامد (F) Limite
ج أرف وأرف وجوامد . الحد بين الأرضين . ||
أرفي Géomètre المساح أي الذي يمسح الأرض
ويعين حدودها . || أرفيات = ذارعات Géo-
métrides ou Phalénides حشرات من حرشيات
الأجنحة تسير أساريها وكأنها تدرع الأرض . ||
أرفية = ذارعة Phalène اسم يطلق على أجناس
وأنواع من الحشرات من رتبة حرشيات الأجنحة .
|| - شتوية Cheimatobia (F) P. hiemale
(F) P. du Pin (F) - الصنوبر || - الكشمش =
Fidonia pinaria (L) . دودة ورق اللوز (F) P. des
groseillers (F) Abraxas grossulariata (L) (صندل
وماشوط) في الشام . || - معرية الشجر P. effeuillante
(F) Hibernia defoliaria (L) ou Hibernie (F)
|| تأريف = مساحة (F) Cadastre فك الزمام
في مصر . ومساحة في الشام . وفي القاموس أرف
على الأرض تأريفاً جعلت لها حدود وقمت .

جر (فر) : أريفة (E) Repère (F) benchmark
علامة ثابتة توضعها مصلحة المساحة .

أرق (F) Puceron (F) Aphis (L)

ورقه دقيق جداً وأزهاره دقيقة أيضاً ، وغمره جاف
صغير وعروقه حمر مرة تأكلها الإبل غضة .

شم (زر) : أرطى Calligonum comosum (L)
عن بوس و شوينفرت : جنبه من الفصيلة البطباطية
شاهدتها في بادية الشام ، ويسمى أعرابها الروثة .
وهي كثيرة فيها وفي جنوبي الشام وفي سيناء .
أرطاسيا = ارطاسيا (F) Armoise (L) Artemisia
شم (زر) : جنس الشيح والعبيران وغيرهما .
وهي نباتات من المركبات الأنبوية الزهر ، بعضها
زراعية ومعظمها برية في أنحاء الشام . || -



بحرية = أفسنتين بحري (L) A. maritima
(F) Absinthe maritime . || - بيضاء =
عبيتران أبيض (L) A. alba . || - حبشية = غيرية
= رند (L) A. abyssinica . || - شجرية =
شبية = ريحان أبيض (L) A. arborescens . ||
- صينية (L) A. chinensis . || - كافورية ومُسَيْكَة ،
A. camphorata .

أرطنسية (F) Hortensia (L) Hydrangea
شم (زر) : ارطاسيا في الشام . وهي باسم سيده
كانت زوجة ساعاتي مشهور في باريس . اما الاسم
العلمي فمعناه كوب الماء . جنس جنبية مبدولة من
الفصيلة القلبية تزرع لزهرها . || - بستانية
(L) H. des jardins (F) H. hortensis (L) -
عشكولية (F) H. paniculata (L) .



أرغاس = بزام (L) Argas

شم (زر) : الأولى معرية والثانية عن الدكتور
احمد حمدي الحيايط . جنس قراد من فصيلة



الطلحيات يركب الطيور الدواجن .

أرغامونية (F) Argemone (L) Argemone
شم (زر) : جنس أزهار أمريكية الأصل من
فصيلة الحشخاشيات ، ازهارها كزهرار الحشخاش .

الأجنحة ، تسمى أيضاً النملة البيضاء . ولا - من
حيث البيئة ثلاث طوائف : الأولى : أرض الحشخاش
الرطب : تدخل الأرض في الحشخاش من الهواء مباشرة
وذلك في اثناء التثول ، ولا تتصل اي اتصال بالقرب
وهي تتطلب رطوبة زائدة ، ولذلك تقع في الحشخاش
المتفخ ، وتقتصر نشاطها عليه . الثانية : أرض
الحشخاش اليابس : تسكن الأرض بالحشخاش سكاناً تاماً
ولا تدخل التربة البنية ، وهي لا تتطلب الا قليلاً من
الرطوبة ، ولذلك تكون قادرة على غزو الحشخاش
السليم في الأقسام الهوائية من البيوت ومن الأبنية
السائرة . الثالثة : أرض جوف التربة : مسكن
الأرض الأساسي هو التربة ، وهذه الأرض لا تدخل



الحشخاش الا من التربة ، وهي تتطلب مقداراً ثابتاً
من الرطوبة . وتدخل الحشخاش الذي يس التربة
الرطبة فتقيم فيه ، وفي وسعها ايضاً صنع دهاليز
منظفة فوق الحواجز التي لا تستطيع تلك الأرض
اختراقها ، وبذلك تصل الى الحشخاش الذي لا يس
الأرض . || (زر) - صفراء العنق (F) T. à cou
jaune (F) Calotermes flavicollis (L)
- الظلام (F) T. lucifuge ou fourmi blanche (F)
T. lucifugus (L) . || - عظيمة القد (F) T. giga-
ntesque (F) T. giganteus (L) . || - كبيرة
T. grand (F) T. grandis (L) . || - مخربة
(F) T. destructeur (F) T. destructor (L)
- مقاتلة (F) T. belliqueux (F) T. bellicosus (L)
تبنى ابنية عجيبة يبلغ علوها بضعة امتار في البلاد
الحارة . || أرضيات (F) Termitides فصيلة
حشرات من رتبة يسميها بعضهم أصلية الأجنحة ،
وآخرون عصبية الأجنحة الكاذبة . ومن هذه الفصيلة
جنس الأرضة .

شي (ث) : أرضية (F) Parquet من خشب .
أرضية = سقفية Plancher ويكونان من خشب .
|| - الأساس Radier مسطح من خشب او من
حجر يوضع على الأرض الرخوة المتحركة تحت
الاساس .

أرط

مص (ن) : الأرطي وواحدته ارطاة Calligonom
فصيلة عصا الراعي (البوليجونية) أو
Polygonaceae وهو الرسو عند عرب المغرب ، نبات شجيري ينبت
بالرمل شبيه بالمصا . ينبت عصباً من أصل واحد ،



أركيوغرافيا (F) Archæographie

مص (تا) : وصف الآثار القديمة تعريفاً بها .
ارم

جر (فر) : إرم (ج . آرام) (F) Borne - signal
(E) landmark نقاط اعتداء المساح .

شم (رج) : أرومة = أرومة (ج . أروم) (E) Stump
(F) Souche قاعدة الشجرة مع جذورها ، أي ما

يبقى في الأرض بعد قطع الشجرة . || فحص الا -
= تحليل (E) Analyse de s. (F) S. analysis

قياس الحلقات في مقاطع عرضية للأرومة ، وذلك
بغية معرفة عمر الشجرة وسرعة نموها في الماضي .

|| (زر) أرومة = جذمار (F) Culéc جزء الأرومة
الذي يلبث قريباً من الأرض بعد قطع الشجرة .

شي (ث) : أُرمة = شعار (F) Armoiries .



أرماطور

مص (كم) : أرماطور (في الآلات الكهربائية)
(E) Armature (Electric machines) جسم

من الحديد المطاوع يلف حوله ملفات موصلة بطريقة
خاصة ، ويركب بين أقطاب مغنطيس ثابت لتوليد

تيار عند إدارته كما في حالة المولد الكهربائي
(الدينامو) أو لإحداث حركة دورانية عند إمرار

تيار كهربائي فيه كما في حالة المُحرِّك الكهربائي
(الموتور) .

أرو

مص (تا) : الأرمادا القاهرة - Invincible Arma
(E) da (E) .

أرمينون = مهيجة (I) Horminum (F) Hormin
شم (زر) : الأولى يوذنية والثانية ترجمتها . جنس

نباتات معمرة قريبة من الناعمة تنسب إلى الفصيلة
الشفوية وتستهمل للتزيين أحياناً

أرن

مص (ج) : الإران هو الثور أو الثور الوحشي اسم
يطلق على الذكر من أجناس Bos, Bibus, Bison.

وهي من الفصيلة البقرية Bovidae من رتبة
الحافريات Ungulata من الثدييات Mammalia

وهو حيوان ضخم الجثة له أربع قوائم قوية تنتهي
كل منها بحافر مشقوق ، وذيله طويل ينتهي بخصلة

من الشعر ، وهو من العواشب (آكلات العشب)
المهجرة ، ومنه المستأنس والوحشي ، ويوجد الوحشي

في آسيا وأمريكا وأفريقيا ويمتاز بأن مقدمة جسمه
أعلى من مؤخره ، وشعر الكتف كثيف جداً .

شم (زر) : أُرنة = عُنْدَر (اللبن المخبز) (F) Caillé
روبة اللبن الحامض الذي يصب على اللبن فيروب .

شم (زر) : جنس نبات من الفصيلة المركبة فيه
أنواع برية ، وفيه نوع زراعي أصوله غلاظ ومهدد
اليابان .



أرقوز (E) Arkose

مص (جي) : صخر رسوبي فتاتي متوسط الفرز
ينشأ من تعرية الصخور النارية الحمضية كالجرانيت

ويتكون غالباً من حبات الكوارتز والفلسبار في
وسط كاوليني ، وتزيد نسبة الفلسبار فيه على ٢٥ ٪

وتقل نسبة الوسط الكاوليني عن ٢٠ ٪ .

أرك

مص (ن) : الأراكة أو شجرة المسواك وواحدته
أراكة L. Salvadora persica من الفصيلة الأراكية

Salvadoraceae وهي جنس تنبت في وديان
صحراء مصر الشرقية الجنوبية وفي جزيرة العرب

والمناطق الحارة لآسيا وأفريقيا . فروعها كثيرة
منتشرة ، وهي خواردة العود أوراقها متقابلة

وخضراء ناصلة اللون في طعمها حرافة ولذلك يعتبرها
العرب من الحمض وتغارها لينة حمراء داكنة تأكلها

الناس والماشية . وتكسب لبن الماشية التي تأكلها
رائحة طيبة ، ويتخذ من أغصانها وجذورها مساويك

جساد . || (حض) : الأريكة (كنية) Canapé



(F) sofa - مقعد طويل يتسع لجلوس بضعة
أشخاص وله عادة ظهر يعتمد عليه في الجلوس .

شم (زر) أراك = شجر السواك Salvadora
(I) Persica كتب المفردات ، وبوست وغيره .

والفرنسية الأولى من أراك ، والثانية من مسواك .
والسواك المسواك . وفي المفردات : هو أفضل ما

استيك به . جنبه من الفصيلة الزيتونية تنبت برية
في فلسطين وفي جزيرة العرب ، وتتخذ المساويك

من فروعها ومن عروقها .

شي (ث) : أريكة (F) Chaise longue . ||
- Duchesse . Sofa - وصوفا الفرنسية من

صفة العربية . || - Ange (Lit d') طراز من
السُرر عليها كل مرفوعة

أركاديا (F) Arcadie

شي (ث) : موطن الرعاة : نعت للشعب الهادي.
الصفات .

أركوز (عربية) Arkose (E)

مص (جي) : صخر رملي يفلب في تكوينه معدناً
الفلسبار والمبرو وهو ينشأ من الترسيب السريع

لفئات الفرانيت والتايس .

شم (زر) : والواحدة أرقه قياساً . جنس حشرات
من نصفية الأجنحة وفصيلة الأرقيات ، تسمى المن
في الشام والمن والتدوة العسلية في مصر . وهي
مضرة تتركب كثيراً من النباتات الزراعية . قالوا
من القطن ومن الفول الخ . ولعل اصطلاح الأرق



أصلح . || أسد - Hémérobe - lion des puce

(I) Hemerobius (F) rons مترجمة . جنس
حشرات من عصبيات الأجنحة تسطو دعاصها على

الأرق أي على ما يسمى حشرات المن . || - اللؤلؤي
(I) Chrysopa vulgaris (F) H. perlé . ||

أسديات - Hémérobides فصيلة حشرات من
عصبيات الأجنحة . || أزقة البسلة (L) A. pisi

(F) du pois . || - المحاض (L) A. rumicis
(F) P. de l'oseille . || - الحجازي (F) A. malva

(F) P. de la mauve (L) . || - الحشخاش
(F) P. noir du pavot (I) A. papaveris .

|| - الرمان (L) p. du grenadie (L) ra. punicella
(F) . || - عساليج الورد (L) P. du rosier (F) A. rosae

(F) . || - الفول (L) P. de la fève (F) A. fabae
(F) . || - القطن (L) P. du coton (L) A. gossypii

(F) . || - الكرنب = الملقوف (L) A. brassicae
(F) P. du chou (L) A. pyri . || - الكثرى (L) A. pyri

(F) P. du poirier . || - ورق الورد (F) A. rosa
(F) P. des roses (L) P. Aphi- أرقيات

(F) diens ou Aphides ou pucerons (F)
تسمى حشرات المن أي التي تحدث المن . فصيلة من

رتبة نصفية الأجنحة . والأرق من اصطلاح صاحب
معجم الحيوان . وهو في المعاجم آفة تصيب الزرع

والناس كالأرقان الخ . أما المن عند العامة فهو تلك
المواد اللزجة الحلوة التي تفرزها هذه الحشرات ،

سحوها من تشبهاً لها بالمن المشهور الذي تفرزه بعض
النباتات ، ثم سحوا الحشرة نفسها من اختصاراً .

شق (ط) : أرق (مقابل) (E) Insomnia .

مص (ط) : الأرقان هو اليرقان Jaundice .

|| (ن) الأرقان أو الأرقان أو الأرجان أو المهرجان
أو الملهجان Argania sideroxyylon Roem and Schult

جنس دائمة الخضرة ، من الفصيلة السبوتية
Sapotaceae وموطنها المغرب الأقصى وهي

منتشرة الفروع شاكة (شائكة) خشبها قسائق
الصلابة كالحديد ولذا سميت Sideroxyylon وتغارها

تشبه اللوز وتسمى العامة هناك لوز البربر ويتخذون
منه علفاً للماشية كما يستخرجون من بذوره التي

بداخل المعجم زيتاً يؤكل .

أرقيطون (F) Bardane (I) Arctium ou Lappa

أكسدة الأزوبنزين .

أزي

جر (فر) : التآزي (تآزي القوم) (مقابل)
collimation, collinéation (F) collimation
(E) . المُوازي المطباق = كولياتور -
collimateur de spectromètre = c.tor of
s.meter .

اسارون = ناردن بري (L) Asarum europæum
Asaret (F)

شم (زر) : عشب معمرة طيبة من فصيلة الزراوندات

اسبراجين (E) Asparagin

مص (ك) : قلواني يوجد في بذور بعض النباتات
من ذوات الفلقتين .

اسبرغولة (L) Spargula (F) Spergule

شم (زر) : معمرة ، وهي من اصل لاتيني . جنس
نباتات تزرع وتحش فتعلقها البقر . - حقلية
S. ordinaire (F) S. arvensis (L) . -
عظيمة S. géante (F) S. maxima (L) .

اسبرمانية (L) Sparmania (F) Sparmanie

شم (زر) : معمرة . جنس جنبات للترين من
الفصيلة الزيفونية .

اسبرين (E) Aspirin

مص (ك) : هو أستيل حمض الساليسيليك ويستعمل
طيباً لعلاج الصداع والروماتزم .

اسبستومس (E) Asbestos

مص (ك) : معدن يوجد في الطبيعة على شكل
ألياف يمكن غزلها أو نسجها أو تشكيلها ويستخدم
مقاوماً للحريق أو عازلاً حرارياً .

اسبوريات (F) Sparidés

شم (زر) : فصيلة سمك من رتبة شائكات الزعانف
تشمل الفريدي والجريدي والسرعوس .

استاتيكا (F) Statique (E) Statics

كوش (فل) : (١) فرع من الميكانيكا يبحث في
توازن القوى التي تؤثر في الأجسام وهي في حالة
سكون . (٢) دراسة الظواهر في حالتها الراهنة
بفرض النظر عن تطورها أو تغيرها . فيقال مثلاً علم
الإجتاع الأستاتيكي (أوجست كونت) في مقابل
علم الإجتاع الديناميكي .

جر (فر) : استاتيكيات = مكونات Statique
(F) static (E) .

استاد

شي (ث) : إستادية (F) Stadia مقياس للمسافات
استجمية

مص (مر) : استجمية بلورية , Astigmatism,
lenticular (E) . - معوجة A. perverse .

مصقولة A. , inverse . - شاذة A. , irregular .
- مرسم - Astigmatic chart .

لا بؤرية - Astigmatism . - طول البصر
المركب الاستجمي - A. compound hyperme-

tropic قصر البصر المركب - A.C. myopic

استديو (F) Studio

M. élevée (F) M. macra (L) - منتصبه .
altissima (L) .

أزادراحت (F) Melia Azédarach, lilas des indes
azedarach (L) .

شم (زر) : ززلحت في مصر والشام . والأزادراحت



معربة قديماً من الفارسية . والفرنسية من المعربة .
شجر للترين والشوارع من الفصيلة الأزادراحتية .
- أزادراحتيات (F) Méliacées فصيلة الأزادراحت
من ذوات الفلقتين عديدة التويحيات .

أزتيك (F) Aztèque

شي (ث) : شعب المكسيك وأميركة الوسطى قديماً
أزر

مع (سر) : إزار (مقابل) (E) Apron .

أزر

مص (ط . مر) : الأز (E) Pain, throbbing
ضربان موجع في خراج ونحوه . - (ط) : أزر
Wheezing صوت صفيري يصحبه صوت في التنفس
كما يحدث في الربو .

مع (سر) : الأز (بتشديد الزاي) (مقابل)
Catalyst (E) .

أزل

مص (فل) : أزلي = أبدي = Eternel (F)
Eternal (E) الأزلي ما لا أول له (تعريفات
الجرجاني) . الأبدى ما لا آخر له . القديم ما
سبق غيره في الوجود ، وإذا اضيف إلى الله أُرشد
به ما لا أول له ولا آخر .

أزم

مص (اج) : أزمة (E) Crisis . - (اق) :
- Grise (F) Crisis اضطراب فجائي يطرأ
على التوازن الاقتصادي وهو ينشأ عادة عن اختلال
التوازن بين الإنتاج والاستهلاك . - (ط) :
C. ١ - نهاية فجائية تحدث في مرض حاد كالتهاب
الرئة أو الحميات كالتيفوس والراجعة . ٢ - وهي
دور اضطراب أحيائي كالبلوغ . ٣ - هبة حادة
مؤلة في سير مرض مزمن . - ديتل Dietl's c.
وتحدث في التواء الكلوة حول عنقها .

أزميوم = أسميوم (E) Osmium

مص (ك) : عنصر معدني من مجموعة البلاتين وزنه
الذري ١٩٠,٢ وعدده الذري ٧٦ وكثافته ٢٢,٤٨
وينصهر عند درجة ٢٧٠٠ م .

أزوبنزين (E) Azobenzene

مص (ك) : مادة بلتورية حمراء اللون تحضر من
النيتروبنزين .

أزوكسي البنزين (E) Azoxybenzene

مص (ك) : مادة بلورية لونها اصفر فاصل تحضر من

أرنيس

شي (ث) : إرنيس (F) Erinnyes ربات الانتقام
عند الإغريق .
اروس .

شي (ث) : إروس (F) Eros رب الحب لدى
الإغريق .

أروكارية (L) Araucaria

شم (زر) : شمسية في دمشق . والاسم العلمي من
اسمها في شيلي وهو اسم إحدى الولايات فيها . جنس
شجر للترين من فصيلة الصنوبريات .



أروية (F) Mouflon

شم (زر) : أنواع من جنس الضأن Ovis . وبعضهم
يجمعونها جنساً مستقلاً Musimon .



أروييل (E) Aroyl

مص (ك) : شق صيفته الكياوية (م ك ا) حيث
م مثل شق أروماتي .

أريثريتول (E) Erythritol

مص (ك) : مادة عضوية كحولية توجد على شكل
بلورات بيضاء تنصهر عند ١١٢ م وصيفتها الكياوية
(ك، يد) (ايد) .

أريديوم (E) Iridium

مص (ك) : عنصر فلز أبيض يشبه البلاتين وزنه
الذري ١٩٣,١ وعدده الذري ٧٧ وكثافته ٢٢,٤٢ .

أريس (F) Arès

شي (ث) : رب الحرب عند اليونان ويقابله مارس
عند الرومان .

أريومييسين (E) Aureomycin

مص (ك) : مضاد حيوي .

أريية = ماليقة (L) Melica (F) Mélique

شم (زر) : من اليونانية بمعنى الأري أي العسل .
والثانية معربة . جنس نباتات عشبية من الفصيلة
النجيلية تنبت له أنواع برية في أنحاء الشام فترعاها
الماشية . والنوعان الآتيان يزرعان في أورية للترين
أحياناً . - شائكة (F) M. piquante

مد : اسد العدس (مقابل) (F) Orobanche
 || أسدية مكتنفة (étamines) (Incluses).

شم (زر) : اسد (L) Felis leo (F) Lion
 حيوان مفترس من الفصيلة السنورية
 انقرض في الشام والعراق ، ولعل منه بقية في قلب
 جزيرة العرب . والعامية تسميه السبع ، والسبع في
 اللغة الحيوان المفترس كالأسد والبيبر والنمر والفهد
 والذئب الخ .

مص (ب) : الأسر البابلي (للبابوات) Babylonian
 Captivity (E) المصنى الأصلي لهذه العبارة ، ما
 كان من أسر اليهود في بابل زمن بختنصر (٦٠٤ -
 ٥٣٢ ق. م) ثم جرى إطلاقها على ما حدث من
 انتقال البابوات الى أفينيون بفرنسا ، واتخاذها مقراً
 لهم ، في الفترة الواقعة بين سنتي ١٣٠٩ ، ١٣٧٧ م .
 || (جغ) - النهر Capture River . || (ط) و
 (مر) ال - Retention of urine « احتباس
 البول » وفيه يستمر إفراز البول لكنه يحتبس في
 في المثانة . || (اج) أسرة Family حجم ال -
 F. Size.)

شم (زر) : أسر (F) Rétention d'urine
 احتباس البول . || (رج) أسرة . (لأساندة في مصر)
 Sociés (E) Sociation (Société) (F)
 في علم البيئة : كلمة معادلة لجمعية في أحد
 أطوار التعاقب .

مع (تب) أسس (E) Fundamentals . || اساسيات
 = مبادئ أساسية F. s .

جر (فر) : أس = دليل = قرينة (في الفيزياء)
 || Indices (F) Index, Exponent (E)
 أساس (logarithmique) (F) B. (in lo-
 gatithms (E) . || أسس (F) Prémise (log)
 Principal (E) . || أساسي = أصلي (F) P. main (E) .

شم (زر) : أساس = قاعدة (F) Base ج أسس
 وقواعد . اجسام كالصودا والكلس مركبة من
 امتزاج معدن بالأكسجين .

شق (ط) : اساس = قاعدة = أسس (صيدلة)
 || Basal (E) . || اساسي = قاعدي Basal .
 استقلاب - B. Metabolism . || خدر - B. Nar-
 cosis . || نخرة أساسية B. Necrosis .
 شي (ث) : أس (F) As (نقدروماني قديم) . ||
 أس (Charge (Tas de-) (في البناء) . ||
 تأسيس Fondation (إنشاء = أساس = مؤسسة)
 . || - صخري Enrochement تأسيس بالصخور
 إما في الماء أو على أرض غير مستقرة . || أسس
 Fonder شيّد ، بنى ، أقام = وقف .

مص (اق) : المؤسسة (E) Entreprise
 « كل تنظيم يرمي الى الإنتاج والمبادلة للحصول على
 ربح . » || (بك) أساس Radicle . || أساسي
 Fundamental . || (جي) الأساسيات
 Cardinalia التنوّه الأساسي في داخل الصراع
 المضدي في المبرجانيات وما يبرز فيه من

الصفات العامة التي تثير فينا الإحساس بالجمال .
 والعملية موضوعه دراسة مظاهر الفن .

استلاجية (E) Ustilagonism
 مص (ط) : وهو إصابة الإنسان بفطر (السوادية
 Ustilago) .

استولا (F) Stole (L) Stola
 شي (ث) : من أثواب السيدات الرومانيات .

استيرين (F) Stéarine
 شم (زر) : مادة شمعية تستخرج خاصة من شحم
 الحيوان ولا سيما شحم الأمعاء . وهي مركبة من
 الغليسرين ومن حامض دهني .

إستير (F) Stère
 شم (زر) : وحدة قياس الحشيب والحطب ، وهو
 يعادل متراً مكعباً .

استيفية (F) Stévia (L) Stevia
 شم (زر) : من اسم معلم إسباني من بلنسية .
 جنس زهر من الفصيلة المركبة . || - أرجوانية
 S. pourpre (F) S. purpurea (L) . || -
 مضرة الورق S. ser- S. à feuilles dentées (F) .
 rata (L) .

مص (ح) : الأسد اسم نوع يشمل الذكر والأنثى
 ويطلق على الأنثى أسدة أو لبؤة . وله في العربية
 أسماء كثيرة أشهرها أسامة . وحندرة . والربال .
 والضرعغام . والضيفم والغضنفر . والقصور
 والليث . والهرماس والطحططاح وهو Felis leo
 نوع من جنس F من الفصيلة السنورية Felidae
 رتبة اللواحم (آكلات اللحوم) Carnivora من
 الثدييات Mammalia وهو من الوحوش الضارية



يعيش في أفريقيا وجنوب آسيا وخاصة الهند
 ويختلف لونه بين السمرة والصفرة . وللذكر البالغ
 لبدة كثيفة الشعر ، وذيله ينتهي بمخضلة من الشعر .
 وتببان الأسود كثيراً وخاصة في اللون وحجم
 اللبدة . ويختلف الأسد عن غيره من فصيلة السنانير
 في أنه لا يتسلق الأشجار ولا يخرج عادة في النهار
 للبحث عن الفريسة بل يكن لها ليلاً وينقض عليها
 وهو يفترس العواشب كالجماموس والغزال والزراف
 والحمر الوحشية التي يستسيغ لحومها . وسمي من
 القديم ملك الوحوش لكبر رأسه ونظرة الثاقب
 ومظهره المهيب وهو لا يهاجم الانسان إلا إذا كبرت
 سنه وفقد قوته . ومتى تذوق لحم الانسان استمرأه
 ولا يرضى به بديلاً . ويمرر الأسد ثلاثين أو أربعين
 عاماً . || (ط) داء ال - Leprosy صنف من
 الجذام سمي كذلك لمشابهة وجه صاحبه وجه
 الأسد .

شي (ث) : مصنع للتصوير .

إستر (E) Ester
 مص (ك) : مركب عضوي يتكون بإتحاد الكحول
 بحامض عضوي مع انفصال الماء مثل خلات الأثيل .
 || القيمة الأسترية E. value هو عدد المليجرامات
 من البوتسة الكاوية اللازمة لتعيين جرام واحد من
 مادة دهنية . || إستر = تآستر Esterification
 [مصدر الفعل أستر = تآستر] . || إستره
 = تآستر Esterify, to الفعل من أستر .

استراتيغرافية نظرية (E) Cosmic Stratigraphy
 مص (جي) : هو علم وصف الطبقات البحث
 ويتميز عن الاستراتيغرافية التطبيقية بأنه يعالج
 القواعد والقوانين العامة لهذا العلم من الناحية النظرية
 فقط . || - تحليلية Analytical S. فرع الجيولوجيا
 الذي يعنى بتفسير الظواهر والمعلومات ونتائج
 التجارب عن الطبقات . || - التطبيقية Applied S.
 تطبيق المعلومات التي يحصل عليها من علم وصف
 الطبقات في البحث عن المعادن الخاصة .

إستروية = أسطرأون (F) Ostrea (L) Huitre
 شم (زر) : جنس حيوان من الرخويات ذوات
 الصدفتين وفصيلة المحاريات . وجاءت اسطراوت
 العربية في المفردات في مادة صدف . || - مالوفة
 = حمار = تراق (F) O. edulis (L) H. ordinaire

إستركنين (F) Strychnine
 شم (زر) : قلواني أي شبه قلي سام جداً يستخرج
 من جوز القوي .

استرنشيوم (E) Strontium
 مص (ك) : عنصر فلزي من القلويات الأرضية وزنه
 الذري ٨٧,٦٣ وعده الذري ٣٨ كثافته ٢,٥٤
 ينصهر عند درجة ٩٠٠ م° ، وينوب في الماء مكوناً
 الأيدروكسيد .

استرومة (E) Struma
 مص (ط) : ورم في نسيج غدي كالغدة الدرقية
 وغيرها وتضاف كلمة استرومة S. الى اسم العضو
 مثل : S. ovarii « استرومة البيض » .

أسترين (E) Oestrin
 مص (مر) : أحد هرمونات البيض .

استسيكلوجيا (F) Estopsychologie
 كوش (فل) : علم موضوعه الإنتاج الفني من حيث
 دلالاته السيكلوجية . وهذا الاصطلاح غير شائع .

استطيقا (F) Esthétique (nom) (E) Aesthetics
 كوش (فل) : (١) اول من وضع هذا الاصطلاح
 هو بوجارتن Baumgarten وهو مأخوذ من كلمة
 يونانية aistheticos ومعناها الإدراك الحسي ثم
 اطلقت على الإدراك الخاص بشعور الجمال كما نراه في
 الطبيعة وآيات الفنون (٢) عالم الجميل . وهذا عنوان
 كتاب (Ch. Lévêque, 1861) (٣) استخدمه
 كانط بمعنى الحساسية فيقال « الحساسية الترنسندالية »
 Esthétique transcendentalه وموضوعه الصور
 القبلية أي الزمان والمكان . ولكنه عاد في كتابه
 « نقد الحكم » واستخدمه بمعنى الحكم التقويمي الخاص
 بالجميل (٤) نظري وعملي . النظري موضوعه دراسة

النار والهواء والماء والتراب أو الأرض ، وتسمى اسطقسات لأنها أصول المركبات التي هي المعادن والنباتات والحيوانات (تعريفات الجرجاني). ، فذلك قيل انه آخر ما ينتهي اليه تحليل الأجسام فلا توجد فيه قسمة إلا الى أجزاء متشابهة ، (ابن سينا : رسالة الحدود ٨٥) . يقال « اسطقسيات » أو أجسام اسطقسية للمركبات من العناصر الأربعة . (٢) عناصر المعرفة éléments de connaissance هي المعاني المجردة والأحكام .

اسفناخ

مص (ن) : الإسفناخ (L) Spinacia oleracea من الخضراوات الشتوية من الفصيلة السرمقية - Chenopodiaceae موطنه جنوب غربي آسيا يطبخ ويؤكل .



شم (زر) : إسفناخ بري (L) Chenopodium bonus Henricus (L) Ansérine Bon-Henri. Epi-nard sauvage (F) مترجمة . نوع معمّر يزرع ويستعمل كالأسفناخ . || - زيلندة الجديدة Tétragone cornue. Epinard de la Nouvelle-Zélande (L) (Tetragonia expansa) مترجمة : بقل زراعي حوالي من الفصيلة الملاحية يستعمل ورقه كورق الأسفناخ .

اسفنون (L) Sphagnum (F) Sphaigne شم (زر) : جنس طحالب « حزاز في مصر ، يعشن في المناقع والمياه الراكدة الصافية .

اسفلت (E) Asphalt

مص. (ك) : أحد المنتجات الثقيلة التي تتخلف عن تقطير البترول الخام وهو جسم صلب في درجة الحرارة المعتادة ولونه أسود ، ويوجد كذلك في الطبيعة متشربة به الصخور كالحجر الجيري ونحوه ، وعلى هذه الصورة وجد من قديم الزمان .

اسفنج (E) Sponge

شق (ط) : مصورة الخلية الاسفنجية - Spongio-blast . || ورم برعمي اسفنجي = ورم مصورة الخلية الاسفنجية Spongioblastoma . || = مشبك Cancellous . || عظم - C. Bone = Éponge (F) (Spongia) إسفنج شم (زر) : إسفنج (L) من أصل يوناني . جنس حيوانات مائبة من شعبة الاسفنجيات منه الاسفنج السوري واليوناني والبربري والاسفنج اللبني الذي نستعمله في الاغتسال هو بمثابة هيكل يدعم الكتلة اللحمية من جسم الحيوان . || إسفنجيات - Éponges ou Spongiaires (F) شعبة حيوانية من الخليات فيها الاسفنج

Astrolabe آلة معروفة لرصد النجوم والفرنسية من العربية .

شي (ث) : اسطبل (مقابل) (F) E. curie .

مص (مر) : محاور الاسطوانيات Cylinders, axis of (E) . || عدسات اسطوانية Cylindrical lens . || ورم اسطواني الخلايا Cylindroma . || غطاء الاسطوانة = Cylinder head . || اسطوانة سبيكة من زهر الحديد يد بها طرف الاسطوانة . || «دثار» - jacket - C. هو ما يحيط بالاسطوانة من ماء او بخار بقصد تبريدها او الاحتفاظ بحرارتها . || بطانة C.-liner اسطوانة مجوفة رقيقة الجدران تثبت داخل اسطوانة المحرك لوقايتها من التأكل . || جلاخة الاسطوانيات الخارجية Cylindrical Grinding Machine جلاخة لتجليخ السطوح الاسطوانية الخارجية .

اسطراغالس (L) Astragalus

شم (زر) : جنس الكثيراء والفتاد والممزروت وغيرها من فصيلة القرنيات الفراشية . وذكر مايرهوف ان ١٣ نوعاً من الاسطراغالس تنظر الى



قناد العربية وطراغافتنا اليونانية . وأنواع الاسطراغالس كثيرة هاك عدداً منها عن بوست : || حلي A. Aleppicus . || - حلقي = حرث A. annularis . || - درزي = قطيط A. drusorum . || - ذو ثلاثة أشهر A. tri-mestris خنصر العروس . || - رجال (كرشة الحمار) A. peregrinus . || - سيبري (اصابع العروس) A. sieberi . || - شطي A. hamosus (Vers) قرين . وهو نوع حوالي يزرع في أوربة لغرابه اسفناخ الشبيهة بالدود . || - صوفي A. lanatus . || - ضيق الورق A. Angustifolius . || - عربي A. arabicus . || = فضي الورق A. argyro-phgllus . || - قزبي (دُرَيْس) A. bombycinus . || - كثير الزوايا A. angulosus . || - متصالب (خزام القط) A. cruciatus . || - ملتبس A. ambiguus .

اسطر بطوقربوس = حلزونية الثمار (L) Streptocarpus شم (زر) : من اليونانية بهذا المعنى لأن ثمارها تستدير حلزونياً عندما تنضج . جنس زهر من الفصيلة الجسنبرية .

اسطر بيبسيس (L) Ostryopsis

شم (زر) : جنس اشجار من القبيلة البندقية ، قريب من البندق .

اسطقس او عنصر أو أصل أو ركن (E) Element (F) Elément

كوش (فل) : (١) لفظ يوناني stoichoion بمعنى الأصل ويراد به العنصر من العناصر الأربعة التي هي

الامتدادات الهيكلية بأشكالها المختلفة سواء أكانت في هيئة كرميتين أم مولوبتين أم في شكل مضوية . || التنسوء الأساسي Cardinal Process تنسوء يتوسط الحافة الخلفية للمصراع العضدي في المرسجانيات من الداخل وتوجد على جانبيه حفر الأسنان كما تنسوء من جانبيه أيضاً التراكيب الهيكلية التي تحمل العرف . || (ق) : الأساس = القرار = الأراضي Tonic or key-note . || مؤسس Fonateur (F) . || المؤسسات Fondations . || (هـ) : أساس النظام Radix of the scale (E) هو نسبة قيمة الرقم في خانة ما الى قيمة نفس الرقم في الخانة السابقة مباشرة وأساس النظام المستعمل الآن هو ١٠ . || - اللوغارتم Base of logarithm هو العدد الذي إذا رفع الى أس مساو للوغارتم كان الناتج مساوياً للعدد . || - المتواليات الحسابية (العددية) ، الفضل المشترك - Common diffe-rence هو الباقي من طرح احد حدودها من التالي له في الترتيب مباشرة . || قطع مخروطي أساسي Base conic . || المحور - Radical axis : المحور الأساسي لدائرتين هو المحل الهندسي للنقطة التي يمكن أن يد منها مماسات متساوية لهاتين الدائرتين والمحور الأساسي لثلاث كرات هو المحل الهندسي للنقطة التي يمكن أن يد منها مماسات متساوية لهذه الكرات . || المرکز - R. centre لثلاث دوائر هو النقطة التي يمكن أن يرسم منها مماسات متساوية لهذه الدوائر وقد تشترك أكثر من ثلاث دوائر في هذا المرکز ، ولأربع كرات هي النقطة التي يمكن أن ترسم منها مماسات متساوية لهذه الكرات وقد تشترك أكثر من أربع كرات في هذا المرکز . || المستوي R. plane المستوي الأساسي لكرتين هو المحل الهندسي للنقطة التي يمكن أن يد منها مماسات متساوية لهاتين الكرتين . || أسية (س) (X) Exp. تعبير مختصر للدالة الأسية .

اسط

مع (لجم) : الاسطوانة (E) Cylinder . || اسطواني جر (فر) : - Cylindre (F) . || اسطواني Cylindrique=Cylindrical :

شق (ط) اسطوانيات (E) Strongyloides . || - خرونية S. stercoralis .

شم (زر) : - مركزية Cylindre central ou Stèle (F) الجزء المركزي من الساق أو الجذر في النباتات الوعائية .

شي (ث) : - C. خاتم آشوري . || - عمود Colonne وللعمدة اطرزة مختلفة . || اسطراب

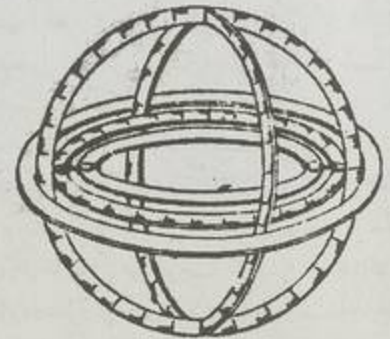

(F) (A. trilobé) . || - صغيرة الزهر
A. Parviflora (L) (A. parviflore) (F)
|| - كبيرة الزهر A. grandiflora (L)
(A. grandiflore) (F) :

اشتب = تاشب (E) Alloy, to

مص (ك) : هو أن يصنع المراء أشابة . || تاشب Alloying مصدر الفعل أشب وتاشب . || أشابة Alloy, an جسم فلزي ينتج من خلط فلزين أو أكثر وصهرها حتى يمتزجا . || - راني ، Raney's a. أشابة تتركب من ٣٠٪ نيكيل ، ٧٠٪ ألومنيوم وتستعمل لاختزال التترات وتحولها إلى نشادر . || - تصليبة Eutectic a. مخلوط من فلزين أو أكثر يتصلب تماماً عند درجة التصلب . || أشابات سهلة الانصهار : alloys (fusible) هي أشابات تنصهر في درجات منخفضة وتستخدم عادة في سبك حروف الطباعة والإطام وغيرها .

اشتار

شي (ث) : اشتار ، عشتار (ربة بابلية) Istar (F) (Ashtart) .

اشر

شم (زر) : أشريبات (F) Térébrants ذوات الأشرات أي المثاقب من الحشرات غشائيات الأجنحة .

أشقي = وشقي (F) Gomme ammoniacque

شم (زر) : هما من أصل فارسي . صمغ طبي يستخرج من أنواع نباتية من جنس Ferula خاصة

اشن

شم (زر) : أشنة (L) (Usnea) (F) Usnée الاسم العلمي والاسم الفرنسي من أشنة العربية . وهو جنس من الحزاز « أي الأشنة في مصر » تنمو نباتاته الخيطية على الأشجار والصخور . || - حمراء « في الشام » Floridées ou Rhodop- hycées (F) طحلب أحمر « في مصر » رتبة من الأشنة « الطحلب » تشمل بضع فصائل نباتية . || - خضراء « في الشام » Chlorophycées (F) طحلب أخضر « في مصر » رتبة نباتية تشتمل على بضع فصائل كالدغعات والسحاريات . || - زرقاء Cyanophycées ou Algues bleues (F) طحلب أزرق « في مصر » رتبة من الأشنة « الطحالب » تنسب إليها الجراثيم أي فصيلة البكتريات وفصيلة بزقة القمر وغيرها . || - سمرام (في الشام) = طحلب أسمر (في مصر) Phéophycées ou Algues brunes (F) الأشنة « الطحالب » تشمل الفوقسيات وغيرها . مد : الأشنة (مقابل) (F) Algue . || أشنة الصباغين Orseille tinctorial .

اشن

مص (ن) : الأشنان أو الفسول أو الحرض أو الحام (في الشام) وهو من الفسولات يطلق خاصة على Arthrocnemum glaucum من الفصيلة الرمامية Chenopodiaceae وهو جنس ملحبة تنبت بالأراضي الرملية ، وأغصانها كثيرة العقد ، وأوراقها أترية متقابلة ، وتستهلك العرب هو أو رماده في غسل الثياب وغسل الأيدي بعد

حمراء اللون تنتج من إمرار غاز الأستلين في كلوريد النحاسوز النوشادري .

أستيلين (E) Acetylene

مص (ك) : غاز عديم اللون . صيفته الكيميائية : ك يد .

أستيتون

مص (ك) : أستيتون (E) Acetone سائل طيار ، عديم اللون ، له رائحة مميزة ، يغلي عند درجة ٥٦ م . صيفته الكيميائية : ك يد . ك ا . ك يد . || فنيل هيدرازون الأستيتون A. phenylhydrazone مركب عضوي يتكون من تكائف الفينيل هيدرازين مع الأستيتون . || شبه كلربازون الأستيتون A. se- micarbazone مركب عضوي ينتج من تكائف الأستيتون مع شبه الكلربازيد .

أستيني

مص (ك) : الحمض الأستيني = الحمض الخلي = حمض الخل (E) Acetic acid هو الحمض السائل الذي ينتج من أكسدة الكحول الأيثيلي الذي هو روح الخمر ويوجد في الخل . || الأستينو أستيني Aceto-Acetic acid الحمض الذي يشتق من جزئين من حمض الخل باستخراج جزئي ماء منها وصيفته الكيماوية هي ك يد . ك ا . ك يد . ك أ يد . ويوجد في بول بعض المرضى بالبول السكري .

أستيل

مص (ك) : أستيل (E) Acetyl مجموعة حمض الخل ورمزها ك يد . ك . || - حامض الساليسيليك (أسبرين) Acetyl salicylic acid مركب بلوري عديم اللون ينصهر عند درجة ١٣٥° ، صيفته الكيماوية : (ك) يد . ا . يد . ك ا . ايد ك يد . || أستل يؤستل Acetylate هو أن تحمّل المجموعة الأستيلية في مركب ما محل ذرة الأيدروجين به . || أستة Acetylation مصدر أستل يؤستل . || القيمة الأستيلية Acetyl value مقدار ما في المركب من مجموعة أو أكثر من المجموعات الأستيلية مقدرة بالوزن منسوبة إلى وزن المادة الأصلي .

أستيدات مركبة (E) Composite ascidians

مص (اح) : هي حيوانات تعيش في كتل وتتبع شعبة ذيلي الحبليات : (Urochordata) .

أستيدوم (يونانية) (E) Accidium

مص (اح) : ومعناها المنزل . وهو عبارة عن عضو كأسى الشكل (يوجد في فطريات الصدا) ويولد نوعاً من الجراثيم (الأبواغ) الأستيدية نسبة إليه .

أستيلاز (E) Acylase

مص (ك) : أنزيم يحلل المواد متعددة البيتيد .

أستيلون (E) Acyloin

مص (ك) : مركب عضوي ينتج من تكثف الأستيدات وهو سهل التأكسد إلى ثنائي الكيتون .

أستيمينة (F) (Asiminier) (L) Asimina

شم (زر) : لفظة كندية . جنس شجر من فصيلة القشديات . || - ثلاثية الفصوص A. trilobata (L)

ومسحوق هذه المواد عند خلطه بالماء يكون عجينة تتجمد اذا تركت فتستخدم في أعمال البناء وهناك أنواع مختلفة تستخدم لأغراض شتى يختلف تركيبها وفقاً للأغراض التي تستعمل فيها ويطلق عليها أيضاً أسمنت ، فمثلاً يقال أسمنت مائي وأسمنت للأسنان وأسمنت المطاط وأسمنت الخرف وهكذا ... الخ . || (صح) : ملاط || - C. mortar .

أسمندة ملوكية = سرخس مزهر Osmonde royale ou Fougère fleurie (F) (Osmunda regalis (L)

شم (زر) : كلمة أسمندة باسم أحد الآلهة . والثانية مترجمة . نوع معمر جميل من السرخس ينسب إلى الفصيلة الأسمندية . || أسمنديات Osmondacées (F) من اسم أحد آلهة السلتين . فصيلة نباتية من رتبة السرخسيات فيها الأسمندة وتسمى السرخس المزهر والسرخس الملوكي .

أسواني (F) Syénite

شم (زر) : الفرنسية من Syéne وهو الاسم اليوناني القديم لبلدة أسوان في صعيد مصر . صخر من الصخور النارية .

أست

مص (ك) : أست أدهيد = الأدهيد الأستيني = الأدهيد الخلي Acetaldehyde = Acetic aldehyde (E) hyd (E) سائل طيار عديم اللون ينتج من أكسدة الكحول الأيثيلي بتفاعل ذرة واحدة من الأكسجين مع جزئيته . || - أميد Acetamide مركب يتكون بتسخين خلاص الأمونيوم (خلاص النوشادر) في أنبوبة محتومة ، وصيفته الكيميائية : ك يد . ك ا . ن يد . || - أنيليد Acetanilide مركب بلوري عديم اللون يتكون بأستة الأنيلين ، وصيفته الكيميائية : ك يد . ن يد . ك ا . ك يد . || أستالدول (الدول) (= Aldol) Acetaldol سائل عديم اللون رائق ، يتكون باتحاد جزئين من الأستالدهيد وصيفته الكيميائية : ك يد . ك يد (ايد) ك يد . ك يد . || أستالدو أو كيم Acetaldoxime مركب يوجد صلباً أو سائلاً ، درجة انصهاره إما ٢٣ أو ٤٧ م يتكون باتحاد جزئي من الأستالدهيد وجزئي من ايدرو-أكسم . صيفته الكيميائية : ك يد . ك يد : ن . ايد . || أستالدهيد Acetaldehyde سائل عديم اللون له رائحة عطرية قلابة ، صيفته الكيميائية : ك يد . ك ا . || فنيل هيدرازون أستالدهيد A. phenylhydrazone مادة بلورية تتكون من إضافة مادة فنيل هيدرازون إلى جزئي من الأستالدهيد . وصيفته الكيميائية : ك يد . ك يد : ن . ن يد . ك يد .

أستال (E) Acetal

مص (ك) : سائل عديم اللون يحضر بتفاعل كلوريد الأيدروجين مع خليط من الكحول والأستالدهيد وصيفته الكيميائية : ك يد . ك يد (ا ك يد) .

أستاليد (E) Acetylde

مص (ك) : أستاليد النحاس (أستاليد النحاسوز) Copper acetylde = Cuprous acetylde مادة

Sple- Recto-sigmoidectomy . الطحال - ||
 Caesarean nectomy . الرحم القيصري
 hysterectomy استئصاله بعد الولادة بالشق
 القيصري . || - البروستاتة بطريق المبال
 Periurethral prostatectomy . الكلوة
 Nephrectomy, abdo - بطريق البطن
 Hysterec - minal . || - الرحم بطريق البطن
 Splenic - tomy, abdominal . || - الطحال
 Bonne tomy . || (ق) أصل بوليصة النقل
 Ascendants lettre de voiture (F) || الأصول
 Actif . || الأصل (ك) (التأصل
 Allotropy (E) هي ظاهرة وجود عنصر أو
 مركب كيميائي على أشكال مختلفة مع عدم تغير
 جوهرها وإن اختلفت خواصها الطبيعية مثل
 صور الكبريت والكربون المختلفة . || تغيرات
 تأصلية Allotropic changes . || (هـ)
 الأصل Origin هي نقطة تقاطع محاور
 الإحداثيات .
 Origine (F) the origin (E) الأصل (فر)
 نقطة تقاطع محاور الإحداثيات . || أصل
 Intrinsèque (F) Intrinsic (E) .
 شق (ط) : يتأصل (E) Extirpate . ||
 Enu- Extirpation . || -
 Apicoectomy (E) . || - الذروة
 Hysterectomy . || - الرحم
 Abdominal H. . || - من البطن
 Total H. = Pan H. . || -
 من المهبل Vaginal H. . || -
 Subtotal Hysterectomy . || - مجموع الرحم
 Panhysterectomy . || - الصفيحة
 Turbinectomy . || - القرينات
 Colectomy . || - الكولون
 Prostatectomy . || أصل = حديث .
 Primitive (E) بدني
 شم (زر) : أصل = منشأ = مهد Origine (F)
 أصول ومهود ومناشي . يقال مثلاً أصل الفستق في
 الشام والشام مهده . || تأصل الطعم = إنعتاق -
 Affranchissement du greffon (F) . استقلاله
 عن الطعم ببروز جذور له . ويحصل ذلك
 عندما يطعم مكان التطعيم بالتقريب مما يجب تجنبه .
 أصول مركبة = أصول مباشرة Immédiats
 principes (F) اصطلاحاً . آخر مواد يمكن أفرادها
 وسائل ميكانيكية دون حلها بالوسائل الكيميائية ،
 ومنها السكر والنشا والآح «الزلال» والدهن وغيرها
 Python ثعبان كبير من عديمت
 الأخابيد وقصبة الأصلبات . || أصلبات
 Pythonidés فصيلة حياها . من عديمت الأخابيد
 فيها الاصلة والبواء .
 شي (ث) : أصل = أرومة (F) Souche . || -
 البناء Substruction . || أصل = صحح
 Authentique .
 كوش (قل) : أصل . موضوع (E) Postulate
 Postulat (F) مبدأ غير بين بنفسه مسلم به

في الصحارى المصرية ، وأوراقها خضراء ناضرة ذات
 أزديتات شوكية معقفة وثمارها لينة تعرف (بالشفلج)
 ويزرع هذا النبات في أوروبا لاستعمال برامحه
 الزهرية مخللة أو مملحة .

Sphyræna vulgaris (L) (Spet ou إصفيرتي)
 Sphyrène spet (F)
 شم (زر) : سمك مجري مبذول في سواحل الشام



حيث يعرف باسمه العلمي المحرف . وهو من فصيلة
 الأصفرينات Sphyrénidés .
 اصل

مص (اح) : الأصل (في الحيوان والنبات)
 Germ (E) . || الأصلة Cobra حية عظيمة
 سامة ثمرتها تطلق على : أ - التأثير المصري



Egyptian cobra - البخاخ Spitting cobra
 . || (بك) أصلي Original . || (ك)
 التأصل Allotropy ظاهرة وجود المادة النقية في
 الحالة العنصرية في أكثر من شكل بلوري واحد كما
 يشاهد في الكبريت والفسفور والقصدير والكربون .
 || (حض) الأصل Originale (F) ما ينتسخ منه .
 || (ط) استئصال الخصية Orchidectomy (E) .
 || الفص Lobectomy ويطلق على إزالة فص
 من الرئة . || - الكظر Adrenalectomy .
 || اللوزة Tonsillectomy قطعها جراحياً . || -
 الرسخ «الليستر» Lister's excision of wrist
 وفيه يتأصل الرسخ كاملاً . || - البروستاتة
 Prostatectomy . || - العجاني
 Perineal prostatectomy . البروستاتة
 || - العجاني للمستقيم P. resection of rectum .
 || - البطني العجاني للمستقيم Abdomino-p.
 excision of rectum . || - الأزدواجي المستقيم
 Synchronous, combined, excision of rectum
 للمستقيم وفيه يتأصل المستقيم جراحياً أحدها
 يعمل في البطن والآخر من العجان في وقت واحد .
 || - النخامية Hypophysectomy عملية
 استئصال الغدة النخامية . || - التوتنة Thymec-
 tomy وهي غدة في مقدم الصدر . || - الحنجرة
 Laryngectomy . || - الرئة Pneumonec-
 tomy . || - ال - القطني للعقد Lumbar gan-
 glionectomy وفيه تزال العقد السمبائية بفتحة
 في القطن . || - القطني الكلوة
 L. nephrectomy . || - المستقيم والسجمي

الطعام ويطلق الأشنان أيضاً على نباتات الجنسين
 Salicornia, Anabasis وكانوا يستخرجون القلى
 منها . || (اح) أشنة (ج. أشن) « في
 مصر » Lichen (E) كائن نباتي مركب من
 طحلب وفطرة يعيشان معاً متكافلين . || أشن
 جتيرية Gasterolichens وهي أشن مكونة من
 فطريات جتيرية ، تعيش في تكافل مع مكونات
 طحلبية .

أصار (E) Asar

مص (جغ) : ركام مستطيل ضيق من الرمل
 والحصى كان يوماً مجرى للماء تحت نهر من الجليد ،
 وتحلّف بعد ذوبان الثلج .

اصر
 شي (ث) : ماصر ، ماصر (E) Estacade
 حاجز في الماء من أوتاد وغيرها .

اصص
 مص (حض) : الأصيل Pot de fleurs (F) وعاء
 من الفخار غالباً ، تستنبت فيه الرياحين .

شم (زر) : تاصيل = تركيب Empotage (F)
 كلاهما من وضعي . وهو الزرع في أصيص أو في
 مركن . ولم أجد في معاجنا ما يقابل الكلمة
 الفرنسية ، فيفيد جعل الفعلين اصص وركن يتضمان
 معنى الزرع في الأصيص أو في المركن ، وذلك على
 قاعدة الاشتقاق من أسماء الأعيان لضرورة علمية .

إسطبل . إسطبل (F) Écurie
 شم (زر) : يجمعان بالألف والتاء . يمكن
 الدواب من الفصيلة الخيلية .

أسطرك = لبني = عيهر (F) Aliboufier (L)
 officinalis (L)

شم (زر) : في الشام عن المفردات . قلت : واللبن
 تطلق اليوم عليه في جبل الشيخ . وهو مبذول في
 جبال الشام . شجر أو جنية من فصيلة الأسطركيات
 صمغها يسمى الميعة والميعة الجامدة والناشفة . وتدل
 كلمة الميهر أيضاً على الترجس والياسمين كما في
 المعاجم . واليونانية Styrax من أصل سامي .
 وقد أعادها العرب إلى لسانهم باسم أسطرك . أما



اللبنى فسامية تدل على البخور . || أسطركيات
 Styracacées (F) فصيلة نباتية من ذوات الفلقتين
 وحيدات التويجية قريبة من الفصيلة الزيتونية ، فيها
 الأسطرك ويسمى اللبنى .

اصف
 ممص (ن) : الأصف والصف لغة فيه أو الكبر
 أو الكبار ويعرف في مصر الآن بشوك الحمار
 Capparis spinosa (L) من الفصيلة الكببرية
 Capparidaceae هو جنسية موطنها حوض
 البحر الأبيض المتوسط وتنمو على الأحجار الجيرية

رتبة الحيلان أي بنات الماء Sirenia من الثدييات
Mammalia هي حيوانات بحرية تشبه السمك في



شكلها الظاهر وتتغذى من الأعشاب البحرية ، لونها
قاتم ولها جلد أملس غليظ تحته طبقة غليظة من
الشحم لحفظ حرارة الجسم وهي قليلة الشعر بخلاف
الثدييات الأخرى ولها يديان في شكل زعانف
الاسماك وليس لها أرجلان . وذيلها مشقوق ذو
شطرين أفقيين . والأنثى تديان في صدرها ، وخصيتا
الذكر مستترتان في تجويف البطن . ويبلغ طولها
مترين ونصف متر تقريباً وهي حيوانات شديدة
الخوف والحذر . ويندر رؤيتها نهاراً وهي لا تتنفس
في الماء ولهذا تصعد الى سطح الماء من آن لآخر
لتتنفس . وتحمل الأنثى وتلد بعد حول وتحضن
رضيعها الى صدرها بأحدى زعنفتيها لترضعه من
ثديها . ومنها ثلاثة أنواع : الأطوم الهندي
Dugong dugong أطوم البحر الأحمر D. taber-
naculi أطوم الأسترالي D. australis . (ط) :
الأطام Retention of faeces احتباس البراز أو
الغائط .

أغاريقون عن (ابن البيطار) = Agaricus = Agaric
Polyporus officinalis (L)
مص (اح) : ويسمى أغاريقون أبيض أو أغاريقون أنثى
وهو فطر ينبت على جذوع بعض الأشجار وهو على
شكل كتل اسفنجية ليفية غير منتظمة الشكل ،
تتكون من خيوط فطرية متداخلة ولونه بنسي من
الخارج أبيض مصفر من الداخل طعمه في أوله
حلاوة وفي آخره مرارة لاذعة ، ويستعمل كسهل
شديد . ويطلق اللفظ الأفريقي الآن أيضاً على
نباتات جنس عيش الغراب .

إفدرين (E) Ephedrine

مص (ط) : قلواني يشبه الأدرينالين في تركيبه
الكيميائي وأثره الفسيولوجي .

أفرتين (E) Avertin

مص (ط) : « مخدر عام » .

أفروديت (F) Aphrodite

شي (ث) ربة الجمال والحب وهي فينوس عند
الرومان .

افسنثين (F) Absinthe (Artemisia absinthium) (L)

شم (زر) : المفردات . وهي من (Apsinthion)
اليونانية . قال ابن البيطار انها تعرف في أيامه
بالدمسية في مصر . عشبة معمرة من المركبات
الأنبوبية الزهر تنبت بربة وتزرع لعطرية في جميع
أجزائها تستعمل في الطب للهضم والأدرار وطرود
الدود . وتستعمل في صنع شراب كحول يسمي

واللي (E) French cuvre قطعة من خشب أو
غيره مستوية مقطوعة قطعاً غير متماثل وبها حافات
منحنية انحناء متفاوتاً وهي تقوم مقام المسطرة في
رسم الخطوط المأطورة . (هـ) الإطارات
Frames هي الأجسام المكونة من قضبان متصل
بعضها ببعض وتؤثر عليها قوى مختلفة .

أطرغلة = قمرية (L) (Turtur) (F) Tourterelle
شم (زر) : جنس القاري والأطرغلات والفواخت
من الفصيلة الحمامية . وهي طيور تشبه الحمام ولكنها



أصفر منه . (زر) : شائعة = T. commune -
(L) (T. turtur ou Streptopelia turtur) (F)
اللسان والقاموس . طرغلة في الشام ، وقمرية في
مصر ، وشفنين في العراق . أما ما يسميه الدماشقة
قمرية فضرب منه على الأرجح ، أو هو نوع مستقل
لم أتبينه . والأطرغلة طائر مشهور يصاد .

إطريطومة = طريطومة (F) (Tri- Tritome) (L)

شم (زر) : من اليونانية بمعنى ثلاثية الحزات .
جنس زهر من الفصيلة الزنبقية . (زر) : أولية
كاذبة (L) (T. uvaria) (F) T. faux aloès
ـ (حواء) (F) T. à feuilles glauques
(L) (T. glauca) . (زر) : مرجانية
(L) (T. corallina) (F) . rouge corail
(L) (T. noble) (F) (T. nobilis) . (زر) : نبيلة

اطلنط (F) Atlante

شي (ث) : تمثال حامل (دعة على شكل تمثال)



اطم

مص (ح) : الأطوم واللطوم واللاطوم . والخنفاء
والمليصة والزالحة وبقر البحر: يعرف عند العامة
بعروس البحر يطلق على أنواع من جنس Dugong
(Halicore) من الفصيلة الأطومية (E) Halicoridae

على سبيل حسن الظن . قال ابن سينا « وقوم
يسمون الأصل الموضوع « مصادرة » وقوم يسمون
الأصل الموضوع الى مقبول بالمساهلة وليس في نفس
المتعلم رأي يخالفه ، والى متوقف فيه بحسب ضمان
المعلم بيانه في وقته وفي نفس المتعلم رأي يخالفه .
(البرهان ٥٩) . (٢) عند كانط الحرية والخلود
والله هي « مصادرات العقل العملي » وهي عقائد ،
لا عقائد شخصية ذاتية ، بل موضوعية كلية لأن
العقل نفسه هو الذي يفرضها ، ويعجز العقل النظري
عن البرهنة عليها . (٣) في مقابلة « أولي » ، وربما
قصر المتعلم عن تصور الأوليات في العقل أولية ،
فتصير الأوليات بالقياس إليه أوضاعاً » .

اطالنتة (L) Atalanta

شم (زر) : من اسم علم في الاساطير . جنس
جنينية من فصيلة البرتقاليات .

اطر

مع (لجم) : الإطار (مقابل) (E) Tyre

مد : - الدائرة (مقابل) (F) Péricycle

جر (فر) : - (F) Cadre Frame (E)

شم (زر) : إطار = قوس = قنطرة . Arceau.

(F) Archet. Arçon هو في الكروم الأطار أي

قضبان الكرم تلوى لكي لا تعصي أي لكي يزداد

حلقها . وهو في الحدائق قوس يغطي بالنباتات

المعترشة . (زر) : الدائرة = حوق - (F) Péricycle

قلنا « اطار وحوق » ، ولم نقل

« محيط » لكي لا يحصل اختلاط بمحيط الدائرة

المعروف . وقال بعضهم « منطقة محيط » . وعرب

آخرون فقالوا بريكيل . سافة خلايا تكون في

الجذر بين الأدمة الباطنية Endoderme من جهة

وحزم الخشب واللحاء من جهة ثانية . (زر) : أطرة

(F) Couronne اكليل الحافر أي أعلاه ، وهي

بين الرسغ والحافر .

شي (ث) : إطار (مقابل) (F) Bâte .

- (نطاق = ترس = ساعة جدارية) : Cartel

ـ (= تأطير Encadrement . - -)

كفاف = قاعدة Châssis . (زر) : الباب =

برواز - Huisserie . (زر) : (للباب أو الشباك)

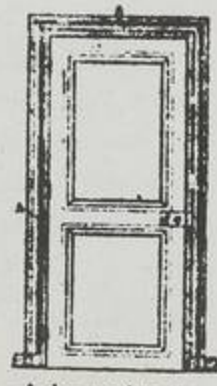

Dormant . (زر) : الزجاج Filotière .

- الطاولة Ceinture de table . (زر) : الغلق

(إطار غلق المقعد في البناء) Guimberge .

مص (فن) : المنطرة (من الأطر وهو العطف

كوش (فل) : نسبة الى إقليدس الإسكندري .
ويطلق هذا الاصطلاح بالأخص على الفرض القائل بأن
المكان مسطح من حيث ان هذا الفرض يحقق
مصادرة إقليدس الخامسة ، إذا قطع خط مستقيم
خطين مستقيمين بحيث كانت الزاويتان الداخليتان في
أحد الجانبين أقل من زاويتين قائمتين ، فان الخطين
إذا امتدا الى ما لا نهاية ، يتلاقيان في هذا الجانب
الذي تكون فيه الزاويتان الداخليتان أقل من
قائمتين . || لا - Non-E. (E) Non-e (F) -
يقال على الهندسة التي تنقض مصادرة إقليدس الخامسة
الخاصة بالتوازي ، مثل هندسة لوباشوفسكي التي
تفترض ان الخطين غير المتوازيين قد لا يلتقيان أبداً .
وهندسة ريمان التي تفترض استحالة رسم خطوط
متوازية في أي مستوى أفقي واحد .

أقليطورية = بطرية (Clitorie) (F) Clitoria (L)
شم (زر) : جنبه البظر ، لأنهم شبهوا زهرتها بهذا
العضو . جنس جنبه للتزيين من فصيلة القرنيات
الفراشية .

أقليستغمة (Clinostigma) (L)

شم (زر) : من اليونانية بمعنى منحنية السمة .
جنس شجر من الفصيلة النخيلية .

أقهادانية (Acmadenia) (L)

شم (زر) : من اليونانية بمعنى حادة الغدد الماعاً
الى غدد المثبر الحادة . جنس جنبه للتزيين من
السذابيات العطرة .

أقنثا = أقنثوس (Acanthus) (L) Acanthe (F)

شم (زر) : من اليونانية بمعنى الشوك . جنس
نباتات معمرة من الأقنثيات تصلع للتزيين . || -
رخضة A. mollis (L) A. à feuilles molles



(F) . || - سوربة A. syriacus (L) A. de syrie

(F) syrie مار عويلا . شوك الجمل في الشام . ||

- شائكة A. spinosus (L) A. épineuse (F)

. || - شجرية A. arboreus (L) A. en arbre

(F) arbre سنف في اليمن . || - كثيرة الشوك

(F) A. spinosissimus (L) A. très épineuse

(F) || أقنثيات Acanthacées (F) فصيلة نباتية من

ذوات الفلقتين وحيدات التوجيهية تشمل الأقنثا

والرؤيلية الخ .

مد : أقنثار هلة (مقابل) (L) Acanthus mollis

أقونيطن = بيش (Aconitum) (L) Aconit (F)

شم (زر) : الأولى من اليونانية والثانية من

السنسكريتية بمعنى السم . جنس نباتات عشبية معمرة

سامة من فصيلة الحدوثانيات فيها أنواع وضروب

كثيرة تزرع لجمال أزهارها . || - خريفية

(F) A. autumnale (L) A. d'automne ||

مص (ط) : « مخدر موضعي » .

أفومتر (Avometer) (E)

مص (كم) : جهاز يتركب من أمتر حساس ومجموعة
من المقاومات وبطارية ويستعمل لقياس التيار أو
فرق الجهد أو المقاومة في دوائر التيارات المستمرة أو
التيارات المترددة .

أفياكتا (Avyakta) (E)

مص (فل) : مصطلح هندي ، عربيه البيروني
(أيبكت) ، ويراد به الهبوط المجردة أو شيء بلا
صورة . ويقابل viakta أي المادة التي اتخذت
صورة .

أفصليس = حماض (Oxalide) (F) Oxalis (L)

شم (زر) : جنس نباتات عشبية من الفصيلة الحمضية
فيها أنواع تزرع بقلا وأخرى لزهرها ، وفيها أنواع
برية . وكلمة حماض أطلقها العرب أيضاً على نباتات
من جنس Rumex . وأفصليس يونانية معربة قديماً
معناها الحماض . || دب - O. de Deppe (F)
(L) O. Deppei نوع أميركي معمّر يستعمل
كالأفصليس المسقولي . || - ذو أربع ورقات
(L) O. à quatre feuilles (F) O. tetraphylla
(L) O. petite oseille . || - صفيير
(L) O. acétosella (F) Surelle ينبت برياً



ويتقلونه . || - عسقولي (F) O. tubéreux

(L) O. crenata نوع أميركي معمّر يزرع لمساقفه

التي تطبخ وأوراقه التي تصنع سلطة . || - مزهر

(L) O. florifère (F) O. floribunda يزرع

للتزيين . || - وردي الزهر (F) O. à fleurs roses



(L) O. rosea يزرع لجمال ورقه وزهره . ||

أفصليات = حماضيات - Oxalidés ou Oxalida

(F) cées (F) فصيلة نباتات من ذوات الفلقتين فيها

الأفصليس . || حماض أفصليك Oxalique

(F) « Acide » .

أفلادرستريس (Cladrastris) (L)

شم (زر) : من اليونانية بمعنى نجمة الأغصان .

جنس جنبه من القرنيات .

أفنتلونية (Clintonia) (L)

شم (زر) : باسم Witt Clinton الأميركي .

جنس زهر من الفصيلة الجريسية وقبيلة اللولية .

أفليدي (Euclidian) (E) Euclidien (F)



باسمها .

أفق

مع (تر) : أفق = طبقة (E) Horizon . ||
- (ا) H. A . || - (ب) H. B . || -
(ج) H. C . || - السلب = - السلب
Eluvial H. || - الكاسب = - الاضافة
Illuvial H.

جر (فر) : أفقي (E) Horizontal (F)

مص (جع) : أفق مرئي (E) Horizon, Sensible

or Visible خط دائري يري فيه المشاهد السماء

كانها ملتصقة بالأرض ويبدو مترجماً على اليابس

ومكوناً دائرة كاملة على الماء . || - ترووي

(E) H. Soil طبقة أفقية من تري الأرض متجانسة في

خصائصها . || التآفق Advection انتقال الحرارة

في اتجاه أفقي . أما التصعد Convection فهو

انتقال الحرارة في اتجاه رأسي . || (فن) : الأفق

(F) Level (E) Horizon هو خط أفقي

مفروض أمام الأفق يظهر للرسم أنه منطبق عليه

فالأفق نفسه لا يظهر إلا في العراء وفائدته في الرسم

هو تعيين نقطة النظر عليه .

أفلاطونية حديثة (Néo-Platonisme) (F) Neo-

platonism (E)

مص (فل) : مذهب أفلاطون وأتباعه ، وأساسه

القول بالواحد الذي صدرت عنه الكثرة ، وفيه

نزعة صوفية تمزج الفلسفة بالدين .

أف

شم (زر) : أفيون (F) Opium كلمة أفيون من

أصل يوناني = عصارة لبنية كثيفة تستخرج من

جراة الخشخاش وتحتوي على ثلاث مواد منومة

أحداها المرفين .

أفوكاتة = شجرة الهامي (Avocatier) (F)

Persea (L)

شم (زر) : الأولى معربة . والفرنسية وأشباهاها

في اللغات الأوربية من كلمة Auicatte بأحدى

لغات أمريكا الأصلية . وقد ترجمت بكلمة الهامي

تجوزا . جنس شجر مثمر من فصيلة القاريات

أمويكي المهد ليس له اسم عربي . || - معروفة

(L) A. commun (F) P. gratissima زبدية

وأفوكادو في مصر حيث يزرع لثمره . ومن أسمائه

كثري الهامي .

أفوكين (Efocaine) (E)

مع (فض) : الاوكسجين السائل (E) Liquid O.
مص (ك) : عنصر غازي من عناصر الهواء عديم
اللون والطعم والرائحة ويندوب بنسبة ضئيلة في الماء
وهو لازم للتنفس للحيوان والنبات . وزنه الذري ١٦
وعده الذري ٨ . // ذائب Dissolved oxygen
أكسد

مع (فض) : مؤكسد (E) Oxidizer .
اكستوريزة = صفراء العروق (F) Xanthorrhize
Xanthorrhiza (L) .

شم (زر) : من اليونانية بهذا المعنى . جنس جنبات
للزيين من الفصيلة الشقارية . // - = مقدونية
الورق (F) X. à feuilles de persil .

اكستوقيرة = صفراء القرون (F) Xanthocère
Xanthoceras (L)

شم (زر) : من اليونانية بهذا المعنى . جنس جنبات
للزيين من الفصيلة الصابونية . // - = غيراوية
الورق (F) X. sor. - X. à feuilles de sorbier
bifolia (L) .

اكسيد ربيعي (E) Quarentoxide
مص (ك) : أكسيد فلز ثنائي التكافؤ صيفته
الكيميائية م، امثل (نج، ا) . // - خماسي
Pentoxide أكسيد يتألف من عنصرين أحدهما
الأكسجين . وتوجد خمس ذرات منه في الجزيء
مثل حامض أكسيد الفسفور . // تأكسد ذاتي
Auto oxidation هو تأكسد مادة يحدث مصاحباً
لتأكسد مادة أخرى مثال ذلك تأكسد فلز الزنك
بواسطة الماء والأكسجين الى ايدروكسيد الزنك
وفوق أكسيد الأيدروجين .

اكسيلوبيون (F) Oxilobe (L) Oxylobium
شم (زر) : معربة وهي من اليونانية بمعنى حادة
السفحات الماعاً الى سفحاتها الحادة الرأس . جنس
جنبيات للزيين من الفصيلة القرنية . // - إهليلجي
O. ellipticum (L) . // - سناني O. lanceo-



latum . // - شجري O. arborescens .
- قلمي الورق O. cordifolium .

اكسيلوز = زيلوز = خشبوز (F) Xylose
شم (زر) : مادة سكرية تستخرج من قش الخنطة
والذرة الصفراء ومن خشب الزان ومن نبات
الطرفيل وغيرها .

أكسين = هرمون النمو (F) Auxine (E) Auxin
شم (رج) : اصطلاح عام يطلق على مواد عضوية
طبيعية لها تأثير مؤات او غير مؤات لنمو النباتات ،
وذلك عندما تكون تلك المواد في تركيزات جد
خفيفة .

اكسيورة (L) Oxyura (F) Oxyure
شم (زر) : معربة . وهي من اليونانية بمعنى حادة
الذيل لشكل السبات في أزهارها . جنس زهر من

اكتين (E) Actin.

مص (ط) : أحد بروتينات العضل .

اكتينومتر (E) Actinometer

مص (ك) : جهاز يستخدم لدراسة أثر الأشعة
الضوئية في سرعة التفاعل الكيميائي كالذي يكون
بين الكلور والايروجين .

اكتينون (E) Actinon

مص (ك) : عنصر غازي خامل وزنه الذري ٢٢٢
وعده الذري ٨٦ ينتج من تقطت عنصر الأكتينوم .

إكتيا = البثرية المتقرحة = البثرية القرحة
Ecthyma (E)

مص (ط) : إلتهاب جلدي يحدث للصفار . يتميز
ببثور تتقرح ناشئة عن عدوى ، وقد تكون بثرة
واحدة أو بشوراً متفاوتة القدر .

اكر (F) Acre

شم (زر) : مقياس للمساحة في بعض البلاد .

اكردين (E) Acridine

مص (ك) : مركب عضوي حلقي متباين يستخلص
من قطران الفحم .

اكروبول (F) Acropole

شي (ث) : الحي المرتفع في المدن الاغريقية يضم
المسكن الملكي ومعبد لآلهة اليونان . واكروبول
أثينا معروف .

اكروليث (F) Acrolithe

شي (ث) : (معربة) تمثال قدت أطرافه من الحجر
وضنح جسمه من الحديد او الخشب او غيرها .

اكرولين (الدهيد الأكروليك) (E) Acrolein =
aldehyde (E)

مص (ك) : مادة عضوية سائلة لها رائحة نفاذة
تنتج من تحلل الجليسرين وكانت تستعمل في الحروب
مادة مبيجة .

اكريفلافين (E) Acriflavine

مص (ك) : مركب كيميائي أصفر مطهر .

اكريل (E) Acrylic resin

شق (ط) : مادة راتنجية .

اكريلونيتريل (E) Acrylonitrile

مص (ك) : مركب يستخدم في صناعة اللدائن .

اكروميدي (F) Exomide

شي (ث) : رداء اغريقي يلبسه العامل محسوراً عن
كتفه .

اكرينات (E) Auxins

مص (ك) : أحد الهرمونات النباتية وهو منبه
لإنبات الحب .

اكرسورية (E) Oxyuriasis

مص (ط) : وهو مرض توجد فيه ديدان
« الإنتروبيس » في الأمعاء .

أكسجين = أكسجين (F) Oxygène

شم (زر) : ويسمى مولد المحوضة . غاز لا لون له
ولا رائحة ولا طعم ، يكثر في الهواء وينتج بمعظم
الأجسام البسيطة .

شق (ط) : أكسجين = مولد المحوضة (E) Oxygen



ذو لونين (L) A. variegatum (L) A. bicolore
(F) . // - عمرة الزهر A. rubicundum (L)
(F) A. à fleurs rougeâtres (F) // - كبير الزهر
A. cammarum (L) A. à grandes fleurs (F)
// - ياباني (F) A. japonicum (L) A. du japon
مص (ط) : - الجوهر الفعال في نبات البيش
(Aconitum napellus) ونبات خانق الذئب
(Aconitum lycoctonum) (L) .

اكبية (F) Akebia (L)

شم (زر) : اسمها في اليابان. جنس نباتات معترشات
للزيين من البرباريسيات .

اكاديمية (اقادمية) (E) Académie (F) Academy

مص (فل) : أقدم مدرسة فلسفية ، أسها
أفلاطون في أثينا عام ٣٨٧ ق.م ، درس فيها
الرياضيات والفلسفة ، وكتب على بابها : من لم يكن
مهنداً فلا يدخل علينا . قام على أمرها
تلاميذه من بعده ، واستمرت إلى أن أغلقها
جستيان عام ٥٢٧ م . تقسم بحسب تطورها
الزمني إلى : قديمة (Ancienne A.) استسكت
بتعاليم أفلاطون . ووسطى (Moyenne A.)
انحرفت عنها قليلاً . وجديدة (Nouvelle A.)
قنعت بالاحتمال حين عز عليها اليقين . // أكاديمي
(F) Academicien أحد رجال المدرسة
الأفلاطونية .

كوش (فل) : مدرسة انشأها افلاطون عام ٣٨٧
ق. م . على أبواب المدينة في أبنية تطل على بستان
أكاديموس فسميت لذلك بالأكاديمية . أما أكاديموس
فهو اسم بطل قديم كان الشفيح لهذا المكان . وكانت
دروس أفلاطون في هذه المدرسة يتخللها ويعقبها
مناقشات في جلسات متوالية تتعارض فيها الآراء
وتتمحصر على النحو الذي نشاهده في المحاورات
المكتوبة . وأكاديمية أفلاطون قد يطلق عليها
الأكاديمية القديمة في مقابل الأكاديمية الجديدة التي
أنشأها أرقاسيلاس .

اكالازيا (E) Achalasia

مص (ط) : انقباض المريء .
oesophagectasia = phrenospasm =
cardiospasm .

اكتيني

جر (فر) : أكتيني (مقابل) (F) Actinique
Actinic (E) .

اكتينيوم (E) Actinium

مص (ك) : فلز مشع وزنه الذري ٢٢٧ وعده
الذري ٨٩ .

اكتوميوسين (E) Actomyosin

مص (ط) : بروتين مركب من الأكتين والميوسين .

Al. cyan- (E) النوشادر مع ألدهيد . || - سيانيدرين -
hydrin مركب يتكون بانحاد حمض الايدروسيانيك
مع ألدهيد . || - راتنجي Al. resin مادة تنتج
من تأثير محاليل إيدروكسيدات القلويات على
الألدهيدات الأليفاتية .

الدواوكسيم

مص (ك) : ألدواوكسيم (E) Aldoximes مركب
ينتج من تفاعل (إندروكسيل - أمين) مع ألدهيد
مثل أوكسيم الأستالدهيد وصيغته الكيميائية :
ك يد . ك يد : ن . أ يد .

الدوبنتوز

مص (ك) : ألدوبنتوز (E) Aldopentoses
كربويدرات بها أربع مجموعات إيدروكسيلية
ومجموعة واحدة ألدهيدية .

الدوزات

مص (ك) : ألدوزات (E) Aldoses كربويدرات
تحتوي على مجموعة ألدهيدية .

الدوستيرون

مص (ك) : ألدوستيرون (E) Aldosterone أحد
هرمونات قشرة الكظر .

الدول

مص (ك) : ألدول (E) Aldol مركب ينتج من اتحاد
جزئين من الألدهيد في وجود قلوي أو حمض خفيف .

الدوهيكسوز

مص (ك) : ألدوهيكسوز (E) Aldohehexoses
به خمس مجموعات إيدروكسيلية ومجموعة ألدهيدية .

الرجية « لا قابلية » (E) Allergy

مص (ك) : الأرجية تحساس عند بعض الأفراد
بمكروبات او مواد عضوية سبق دخولها الجسم
فتحدث تفاعلا اما للوقاية او عكسها .

السقونيت (E) Alstonite

مص (ك) : معدن (معدني) يتكون من كربونات
الباريوم والكلسيوم ويوجد متبلورا .

الف

مص (ا ح) : إلف اللون Chromatophile,
chromophile (E) « سهل اللون بالأصباغ » .
|| - الجير Calcicole, calciphilous نبات ينمو
في ارض غنية بكربونات الكلسيوم ويزدهر فيها .
|| أليف الظل : Photophygous . || - الكلس
Calcicole, Calciphilous نبات ينمو في ارض
غنية بكربونات الكالسيوم ويزدهر فيها . || -
الأزوت = إلف الأزوت Nitrophilous نبات
يزدهر في التربة الغنية بالأزوت (النيتروجين) . ||

- الرمال Ammophilous وتطلق على النباتات التي
تنمو في الرمال . || الفاء وتحفيفها Aletophytes
وهي التي تنبت على حافات الطرق . || (صو)
ألأنف (= Upper partials) Overtones هي
الطنينات التي تصحب التردد الأساسي لنغمة ما . ||
التأليف الصغير Minor chord « هو تأليف ثلاث
نغمات النسب بين تردداتها (١٥ : ١٢ : ١٥) »
وهي التي اذا أوقعت معا لا يكون التوافق تاما

الاندوم (E) Alundum

مص (ك) : نوع من أكسيد الألومنيوم المتبلر
النقي يستعمل مادة حرارية تقاوم الحرارة وتضغ
بوادق للترشيح .

الب

جر (فر) : ألب (F) Agglutiner
agglutinate (E) . || تالب Agglutination
agglutination (E) . || = تجمع
وتحشد Agglutiner S. (F) to Agglutinate
Agglutinant (F) . || مؤلب (E) .
agglutinant (E) .

البكة Alpaca ou Alpaga (F) Auchemia
pacos (L)

شم (زر) : معربة ، والأصل من لغة سكان بيرو .
جل صغير لا سنام له من فصيلة الجمال يعيش في
أمريكا الجنوبية ويعرف بدقة وبره . وليس له
اسم عربي .



البومين = آح = زلال (F) Albumine

شم (زر) : الأولى معربة والثانية مستعارة .

ألبيت (E) Albite

مص (جي) : معدن ينتمي الى مجموعة الفلسبار .
ويوجد عادة في الصخور النارية الحمضية . وهو
مكون من سليكات الألومنيوم والبوتاسيوم . ||
التألبت Albisation عملية تكون الألبيت من
عناصره تحت ظروف خاصة .

ألبيج (E) Albigenians

مص (تا) : سكان ألبى Albi ينحسب فرنسا
ويحسب أيضا الكاثري Cathari ، يعتبرون
خارجين على الكنيسة الرومانية (الكاثوليكية)
يعتقدون أن العالم يسيطر عليه مبدآن : الخير والشر ،
رمزوا لها باله والشیطان أو للنور والظلمة أو السلام
والحرب . كانوا من الزاهدين المتسكين ، التزموا
بالعفة المطلقة ، تجنبوا كل ما يتصل بالجسد فامتنعوا
عن تناول الحي وما يخرج عن الحي ، ولاعتقادهم بأن
الحياة تعتبر شرا ولا بد من التمجيل بنهايتها ، كان
من طقوسهم الانتحار بالموت جوعا ، وهذه الفكرة
جعلتهم شجعانا بذلوا أرواحهم في سبيل عقيدتهم .
ظهرت لمخترهم في فرنسا في القرون الميلادية
١١ ، ١٢ ، ١٣ .

ألجورتم (الحساب الرمزي) (F) Algorithm
Algorithm (E)

مص (فل) : إجراء العمليات الحسابية بإحلال
الأرقام الهندية محل العبارة ، وربما رجعت الكلمة
الى Alkorismi « الخوارزمي » واضع علم الجبر .
وتطلق الآن على مجموعة الرموز والطرق الحسابية .

ألدهيد

مص (ك) : ألدهيد نوشادري Aldehyde ammo-

الفصلة المركبة . || = حرقص (F) Oxyure
جنس دود من السليكات تصيب بعض الحيوانات
الدواجن ، وفيها نوع يصيب الانسان .

أكسيوماتيكا (E) Axiomatics (F) Axiomatique
مص (فل) : دراسة نقدية لمبادئ البرهنة الهندسية .

أكل

مص (ا ح) : الأكل (E) Eating . || (جغ) :
التأكل الطبيعي (الميكانيكي) Corrasion تعرية
تحداثها مواد صلبة مفتتة أثناء تحركها . || (ط) :
- العنق Cervix, erosion of تعرية جزء من
نطح عنق الرحم من غشائه المخاطي . || آكلة
الفم = غنغرينا الفم Noma = Cancrum oris
وهي التهاب الفم الغنغريني . || (ك) : تأكل
Corrosion نوع من التغيرات الكيميائية التي تطرأ
غالباً على الفلزات وأشباهها نتيجة تعرضها للعوامل
المتلفة كالهواء ، والأبخرة الحامضية وغيرها ومثال
ذلك تأكل الحديد نتيجة للصدأ . || الأكل Edible
كل ما هو قابل لأن يؤكل . || (مر) : تأكل
Erosion .

جر (فر) : التأكل = الانتكال (F) Usure Wear
(E) . || - والبلي (F) U. et détérioration
damage and w. (E) .

شق (ط) : : تأكل = انتكال (E) Erosion .
|| انتكال = تحت = تأكل Corrosion . ||
أكثال Corrosive . || = تفرح نسجي
Phagedena . || - الاطفال Strophulus . ||
آكلة Cancroid .

شم (زر) : آكلة الأرق (L) Lysiphlebus
جنس حشرات من غشائية الأجنحة تأكل أرق
الزروع . || آكلات النمل Myrmécophagidés
(F) فصيلة حيوان من رتبة الدرد الحشريات .

أكلسية (E) Eclampsia

مص (ط) : تشنجات وغيبوبة تحدث أثناء الحمل
سبب تسمم .

أكلوجيا = علم البيئة (E) Ecology

مص (جغ) : العلم الذي يدرس الترابط بين الأحياء
والبيئة الطبيعية .

أم

مص (جغ) : أمكة (E) Hillock تل صغير ،
فاذا كانت متعددة الرأس فهي نبكة .
شي (ث) : أمكة ، رجمة ج رجام (F) Cairn .

أكونيتين

شق (ط) : أكونيتين (مقابل) (E) Aconitine
الابنتيت (E) Alabandite

مص (ك) : خام عنصر المنجنيز ويغلب أن يكون
في تركيبه كبريتيد المنجنيز .

الآترين (قشائين) (E) Elaterin

مص (ط) : « عقار مسهل قوي يستخلص من
نبات » .

الإستوبلاست (E) Elastoplast

مص (ط) : نوع من المشع اللاصق .

Back-scattered electrons هي الإلكترونات التي ترتد إلى الخلف من جراء تصادمها بجزيئات الغاز .
 انتقال الإلكترون E. transition انتقال الإلكترون من منسوب طاقة إلى منسوب آخر. || دور E. spin دوران الإلكترون حول نفسه ويقدر بكمية التحرك الزاوي . || مدفعة الإلكترونات E. gun جهاز أحداث حزمة ضيقة من الإلكترونات ذات السرعة العالية يتركب من كاثود لإحداث هذه الإلكترونات وأند يهذبها إليه فتتخذ من ثقب فيه على خط مستقيم ويستعان عادة بالكاثودات أخرى لزيادة التحكم في الشعاع الإلكتروني . || مضاعف- E. multiplier أنبوبة إلكترونية يتم فيها مضاعفة الإلكترونات باستعمال دايونود أو أكثر على التعاقب . || معجل خطي Linear e. accelerator جهاز يزيد من سرعة الإلكترونات بمرورها في مجالات كهربائية متعاقبة ومتسامتة . || التساويات إلكترونية Isolelectronic وصف يطلق على الذرات التي يتساوى فيها عدد الإلكترونات في القشرة الخارجية . || انهيار إلكتروني E. avalanche انطلاق مجموعة كبيرة من الإلكترونات نتيجة تأين متكاثف . || تقارن- E. coupling تقارن دائرتين متصلتين باللكثودين في صمام إلكتروني بفعل مرور تيار بين الإلكثودين . || تلسكوب E. Telescope تلسكوب فلكي مجهز بمكبر إلكتروني للصورة . || أسيلوجراف Cathode ray oscillograph جهاز لبيان الذبذبات يتركب من أنبوبة إلكترونية تولد فيها حزمة ضيقة من الأشعة الإلكترونية تمر على التعاقب في مجالين كهربائيين متعامدين متذبذبين فيحدث عند موقع الأشعة على نهاية الأنبوبة تألق فلوري يصور الذبذبة . || أنبوبة الكترونية E. tube أنبوبة مفرغة من الهواء أو بها غاز تخلخل تولد فيها إلكترونات تنبعث من الكاثود إما بالتسخين وإما بتأثير الضوء . || بصريات E. optics فرع من علم الإلكثرونات يتناول دراسة مسير الكترونات في المجالات الكهربائية والمغناطيسية على غرار ظواهر ضوئية مناظرة . || حاسبة - Electronic computer آلة حاسبة يعتمد عملها على الصمامات الإلكترونية والترانزستورات . || سحابة Electron cloud مجموعة إلكثرونات تباطأت سرعتها فنجذمت فيما يشبه السحابة . || قشرة E. shell طبقة من إلكثرونات الذرة ذات مناسيب طاقة متقاربة . || مرآة E. mirror نبيطة إلكترونية يتسبب عنها انعكاس الحزمة الإلكترونية . || صورة - كامنة Latent electronic image مصطلح يطلق على الصورة الإلكترونية المختزنة في أنابيب التصوير التلفزيوني والحادثة عن الصورة الضوئية . || صمام حزمة Beam tube, Aligned-grid tube Aligned-grid valve, Beam valve هو صمام إلكتروني تسامت فيه مراكز الشبكات . || فلتية Beam-voltage, Acceleration voltage - هي فرق الجهد بين الأنود والكاثود الذي يسبب

الكتروود «عرب» Electrode (E)

مص (طبع) : وهو الموصل الذي عنده يدخل أو يخرج التيار الكهربائي عند مروره في سائل أو غاز .
 || مقو Intensifier e. إلكثروود يستعمل لزيادة سرعة الإلكثرونات قرب نهاية مسيرها . || تقليل السرعة Decelerating e. هو إلكثروود ذو جهد يقلل من سرعة الإلكثرونات . || التبدد الإلكثروودي E. dissipation الطاقة الحرارية التي تتولد على الإلكثروود في وحدة الزمن من جراء تصادم الإلكثرونات أو الأيونات به أو من امتصاصه الإشعاع من الكثروود مجاور . || مواصلة الإلكثروود للتيار المتردد E. Alternative Current con-ductance مقلوب مقاومة الإلكثروود للتيار المتردد . || مقاومة - للتيار المتردد E. A. C. resis-tance يطلق على ميل الخط البياني الدال على علاقة جهد الإلكثروود بالتيار المار فيه .

جر (فر) : الكثروود = اقطاب التحليل = مسرى (ج . مساري) Electrodes (F) electrodes (E)

الكترومكوب Electroscopic (F)

جر (فر) : مكشاف كهربائي . || = - ذو كرة البيلسان E. à balle en moelle de sureau (F) pith ball electroscopie (E) .

الكتروفور Electrophorus (E)

مص (الك) : آلة تستمد منها تكراراً شحنات كهربية ويتوقف عملها على التكهرب بالتأثير .

الكترومتر Electromètre (F) electrometer (E)

جر (فر) : الكترومتر = مقياس كهربائي . || ربعي - é. à quadrants (F) quadrant e. (E) . || لاندمان - é. de lindeman (F) lindemann e. (E) . || مطلق - e. absolu (F) absolute e. (E) . || الإلكثرومترية = القياس الكهربائي électrométrie (F) electrometry (E) .

مص (ك) : جهاز تقاس به الجهود الكهربائية، ومن أنواعه : || - ذو القرص المتجذب attracted disc e. || - ذو الحيطين Bifilar e. || - الرئيمي Quadrant e. || - ذو الحيط المفرد Unifilar e. || - الصمامي Valve e.

الكترون Electron (E)

مص (طبع، ك، م) : دقيقة ذات شحنة كهربائية سالبة تبلغ كتلتها على وجه التقريب جزءاً من مائة ألف جزء من كتلة ذرة الأيدروجين ومقدار شحنتها هو الجزء الذي لا يتجزأ من الكهربائية . || النظرية الإلكثرونية E. theory هي النظرية التي ترد فيها أسباب الظواهر الطبيعية إلى الإلكثرونات . || (الك) - البادئ Initiating e. الإلكثرون الذي تبدأ به عملية الانهيار . || - طليق Free e. الكترون تحرر من الذرة فأصبح طليقاً في حركته داخل المادة أو الفراغ . || الكترونات ثانوية Secondary Electrons إلكثرونات تنبعث من سطح ما من جراء قذفه بإلكثرونات ذات طاقة كافية وتسمى هذه الظاهرة بالانبعاث الثانوي Secondary emission . || - المستطارة خلفياً .

كالتأليف الكبير . || - الكبير Major C. هو تأليف ثلاث نغمات النسب بين تردداتها (٤ : ٥ : ٦) ، وهي التي إذا أوقعت معاً أحدثت توافقاً . || - المعتاد Common C. هو تأليف أربع نغمات النسب بين تردداتها (٤ : ٥ : ٦ : ٨) . || (ط) أليفة اليود Iodophil خلايا تصطبغ حبيباتها باليود . || - الكروم = مستكرمة Chromaffin (Cells) وهي الخلايا التي تصطبغ حبيباتها بمحض الكروم أو أملاحه وتطلق على خلايا نخاع الكظر وغيرها . || - الصبغة = مستلونة Chromophil (cells) خلايا تصطبغ حبيباتها بالأصبغ المختلفة ، وتطلق عدلة على بعض خلايا الفص الأمامي للنخامية . || (فن) الائتلاف Chord (E) accord (F) . || (ك) ألف Alpha أول حروف الهجاء من اللغة اليونانية الحديد الألفي A. iron (E) صورة من صور الحديد تكون في درجات الحرارة التي لا تزيد عن ٩١٢ درجة مئوية . || الألفة الفضة Residual affinity هو الجزء المتبقي من قابلية مادة للالتحاد بمادة أخرى . || (طن) - عداد ألفا Alpha counter جهاز تمد به الدقائق الألفية . || انحلال ألفي A. decay = A. disintegration يقال للاستحالة التي تطرأ على تويدة ما من جراء انطلاق دقيقة ألفية منها . || باعث ألفا A. emitter يقال للتويدة التي تستحيل بانطلاق الدقيقة الألفية .

مد : إلف الشمس (مقابل) Héliophile (F) . || - الماء Hydrophile . || - الملح Halophile . || ألفة Affinité (F) Affinity (E) . ||

الموافقة (E) Adaptation (F) . || أوالف الزرع Messicoles (Plantes) (F) .

جر (فر) : أليف = ركب = كوّن Constituer (E) (F) to constitute (E) . || تأليف = تركيب = تكوين constitution (F) (E) . || مؤلفة Accordage (F) Tuning (E) . || التأليف المعتاد (أو الكبير) Accord commun (F) . || إلفة Affinité (F) . || مؤلف = مركب = مكوّن Affinity (E) . || مؤلف = مكوّن Constituant (F) constituent (E) .

شم (رج) : أليف الصحراء (ويقال أليف الجفاف) Xerophilous (F) Xérophile (F) الذي يعيش في مواقع جافة . || إيلاف = تعويد Hardening (F) off (E) Accoutumance (F) تهينة غراس مستنبت أي مثل لنقلها إلى مستقرها ، وذلك بأن تقلل تدريجياً السمات ، ويخفف الظل والوقاه المتخذ لوقايتها ، وتكون مغبة هذا العمل تصلب الساق الأصلية للفرسة . (ب) سير التطور الطبيعي الذي تألف النباتات بموجبه برد الشتاء وحر الصيف . || شم (زر) : ألفة Affinité (F) الألفة بين الطعم والمطعم في زراعة الأشجار .

التي

مص (صح) : تائق = براق Sparkling (E)

الكثانات Alkenes (E)

مص (ك) : مرادف للبرافينات .

ما لا يلائمه . (تعريفات الجرجاني) . واتخذت اللذة والألم مقياساً للخير والشر في بعض المدارس الفلسفية . || (مر) - الجماع **Dyspareunia** . || ال - المصنول **Referred pain** « ويشعر به في موضع غير مصدر الألم » . || المولم **Dolens** .

التتويس (E) **Allantois** .

مص (ا ح) : غشاء جنيني يخرج من المي الخلفي للجنين .

اله

مص (فل) : الله (E) **God** (F) **Dieu** (ا) علم دال على الاله الحق دلالة جامعة لمعاني الأسماء الحسنى كلها . (تعريفات الجرجاني) (ب) اله : في الديانات المختلفة ، كل معبود يستعان به ويلجأ إليه . فلسفياً : مبدأ العالم وغايته ، فهو مصدر وجود الكون ونظامه . || تأليه طبيعي (E) **Deism** (F) **Déisme** مذهب استحدث في القرن السابع عشر ، يقرر وجود الإله إعتاداً على آثاره الكونية ويرفض الراسمي والنقل ، وبهذا يقابل مذهب التأليه الديني الذي يجمع بين العقل والنقل .

|| ألوهية **Divinité** (F) **Godhead** ، **Divinity** (E) صفة المولم

شي (ث) : تأليه **Apothéose** (F) حفلة تأليه بطل لرفعه الى مصاف الالهة (مشهد مسرحي) . || يد الله ، يد الإله **Main Divine** .

كوش (فل) : الله (F) **Dieu** (E) **God** (ا) الباري ... هو أنه الموجود الواجب الوجود الذي لا يمكن ان يكون وجوده من غيره أو يكون وجوده لسواه إلا فائضاً عن وجوده فهذا شرح اسمه وتبعية هذا الشرح أنه الموجود الذي لا يتكبر لا بالعدد ولا بالمقدار ولا بأجزاء القوام ولا بأجزاء الحد ولا بأجزاء الإضافة ولا يتغير لا بالذات ولا في لواحق الذات غير مضافة ولا في لواحق مضافة (ابن سينا ، رسائل - الحدود

(٧٨) . (٢) علة مفارقة كما تصوره الأديان السماوية . (٣) علة غائية . يقول أرسطو « للعالم غاية ذاتية هي نظامه وغاية خارجية هي المحرك الأول علة النظام » . (مابعد الطبيعة : م ١٢ بداية ف ١٠) .

(٤) من الوجهة الأخلاقية الله هو المبدأ الضامن لحلود النفس ومطابقة السعادة والفضيلة على ما قال كانط . يقول رذرفيه : « ماذا يكون مصير النظام الخلفي إن لم يتخذ من الله سبحانه وتعالى سنداً وضامناً له من أجل ان يتحقق » . (**Nouv. Mon-**

dologie , 46٥) من الوجهة الفزيقية الله هو الموجود المتمايز من الإنسانية ومصدر الوعد والوعيد . (٦) من الوجهة المنطقية هو علة التطابق بين الفكر والأشياء . || إلهي (علم) **Theology** (E) **Théologie** (F) (١) « ولأن الاله تعالى ليس مبدأ لوجود معلول دون وجود معلول آخر ، بل هو مبدأ لوجود المعلول على الاطلاق ، فلا محالة ان العلم الالهي هو هذا العلم . فهذا العلم يبحث عن الموجود المطلق ، وينتهي في التفصيل الى حيث تتبدى منه

|| فقد - = بطلان - **Analgesia** . || مفقد مسكن = **Analgesic - Anodyne** . || - **Prosopalgia** . || الوجه - **Pedialgia** . || آلام النمو = **Growing pains** .

شم (ز) : آلاميات **Passifloracées** (F) فصيلة زهرة الآلام من ذوات الفلقتين عديدة التبريجيات . والآلاميات من زهرة الآلام منسوبة الى المضاف اليه . || زهرة الآلام **Passiflora** (F) **Passiflore** .



(E) . الاسم العلمي من اللاتينية بهذا المعنى الماعاً الى أجزاء الزهرة التي تشبه أدوات تعذيب المسيح . جنينيات أو أعشاب معرشة للتربين من الفصيلة الآلامية .

كوش (فل) : ألم **Pain** (E) **Douleur** . **Peine** (F) (١) إدراك المنافر من حيث هو منافر « الألم إدراك المنافر من حيث أنه منافر ومنافر الشيء هو مقابل ما يلائمه وفائدة قيد الحيشية لاحتراز عن إدراك المنافر لا من حيث أنه فأنه ليس بألم » (جرجاني ، تعريفات) . (٢) قصر فلاسفة العرب وعلمائهم معنى الألم على معنى الوجع الذي يصحب بعض الحالات المرضية الحادة . (يوسف مراد : مبادئ علم النفس ، ٧٥) . وهناك بعض الحالات الشاذة يكون فيها الألم مدعاة للذة والتمتع . (رسائل إخوان الصفا ، ج ٣ ، ٨١) . (٣) شعور بالحزن والكآبة مصدره وقوع حادث يعوق تحقيق رغبة ما . (لالاند) .

مص (ط) : ألم مستعص **Pain, intractable** (E) . || - عظمي = **Osteocopic p.** . || - الأذن **Otalgia** ألم ينشأ في منطقة الأذن والحششاء دون التهاب . (والمعتمد أنه ألم منعكس من العصب الأذيني الصدغي) . || - الخصري **Girdle pain** وهو إحساس مؤلم كأنما يحس صاحبه أن حبلًا شدت حول خصره . || - العُرشي **Metatarsalgia** (**Morton's disease**) وهو ألم عصبي في الأيمنين الثالث والرابع (الوسطى والبصر القدميين) . || الآلام الحطاطة = الآلام البرقية **Lightning pains** وهي آلام شديدة سريعة الحدوث والزوال . || العرّة المؤلمة **Tic douloureux** ألم عصبي نوبي في متوزع العصب الخامس الوجهي . || (فل) ألم (F) **Douleur** (E) **Pain** (ا) أحد الظواهر الوجدانية الأساسية ، وهي حال نفسية مميّنة يصعب تعريفها ، تتميز بإحساس مادي أو معنوي بعدم الراحة أو بالضيق أو بالمرض ، ويقابل اللذة . (ب) إدراك المنافر من حيث إنه منافر ، ومنافر الشيء هو مقابل

زيادة سرعة الإلكترونات . || (طن) الكترن فولت (فلت) **Electron Volt** وحدة تستعمل اليوم في الفيزياء النووية لقياس الطاقة وتساوي الطاقة التي يكتسبها الإلكترون أو جسيم ما ذو شحنة تساوي شحنة الإلكترون في المقدار ، بفعل قوة دافعة قدرها فولت واحد ، وتساوي 1.6×10^{-19} من الإرج . || شعاع إلكترونوني **E. Beam** . يقال لسيل من الإلكترونات ينساب في اتجاه ما . || التقاف - **E. capture** يقال لتحويل النيوترون الى أخرى يقل عددها الذري عنها بمقدار الواحد مع احتفاظها بعددها الكتلي دون تغير . || مدفعة إلكترونات **E. gun** جهاز للحصول به على سيل موجه من الإلكترونات . || ميكروسكوب إلكتروني **E. microscope** ميكروسكوب تستعمل فيه الأشعة الإلكترونية بدلاً من الضوء وقوة تكبيره تفوق كثيراً الميكروسكوبات الضوئية . || (ك) إلكترونات تساهمية **Paired electrons** (**s'ared electrons**) زوج من الإلكترونات تكون رابطة لا قطبية بين ذرتين ويسام فيها إلكترون من كل ذرة . مثل الرابطة بين ذرتين من الأبروجين لتكوين جزيء . || التركيب الإلكتروني للبنزول **Electronic structure of benzene** الذي يحدد توزيع ثلاثين إلكترونات (٢٤ حول ذرات الكربون وستة حول ذرات الأيدروجين في نواة البنزول) . || النظرية الإلكترونية للتكافؤ **E. theory of valency** نظرية تفسر التكافؤ باستخدام التركيب الإلكتروني للمادة .

جر (فر) : الكترن = كهرب (مقابل) **électron** (F) **electron** (E) . || - التوصيل = كهرب التوصيل **é. de conduction** (F) **c. e.** (E) . || - حر = كهرب = **é. libre** (F) . || - فولت = **é. volt** (F) **e.** (E) . || - المحيطي = **volt** (**e. v.** , **ev**) (E) . || - **périphérique** (F) **peripheral e.** (E) مداري **é. orbital** (F) **orbital e.** (E) . || - بالغ السرعة **é. à grande vitesse** (F) **high speed e.** (E) . || علم الإلكترونيات (الكهربيات) **électroniques** (F) **electronics** (E) . || الكتروني = كهربي (**adj**) (F) **électronique** (E) .

الم

شق (ط) : ألم = وجع **Algesia** (E) . || مقياس = **Algesimeter** . || - **Dolor** . || - **Pain** - ثاقب **Boring P.** . || - رامج = - وامض **Lightning P.** . || - عقلي **Mental P.** . || - كاذب **False P.** . || - مطوق **Girdle P.** . || - النمو **Growing P.** . || بلا - **Painless** . || - السن **Odontalgia** . || - الشرج **Odontalgia** = **Odontia** . || - صاحب **Synalgia** . || - الظهر **Notalgia** . || - عقبي = - العقب **Talalgia** . || - فقد - = غياب - **Aponia** .

أمبيرية (E) Amperage

مص (حض) : التيار الكهربائي محسوباً بالأمبير .
 مقياس - Ampermeter . جهاز له مقياس
 مدرج لبيان مقادير الأمبيرية . || (كم) - Amperage
 لفظ يطلق أحياناً على شدة التيار . قدرة الأمبير .
 أمبير لفة (ج . أمبير لفات) . Ampere turn .
 يطلق على حاصل ضرب شدة التيار مقدرة بالأمبير
 في عدد اللفات المار فيها التيار .

أمتر (E) Ammeter

مص (كم) : هو آلة لقياس الكهربي بالأمبير . ||
 الأمتر الديناميكي الكهربائي Electro-dynamic A.
 هو أمتر فيه يمر التيار في ملفين أحدهما ثابت
 والآخر صغير قابل للانحراف في المجال المغنطيسي
 للملف الثابت ويستعمل لقياس التيارات المستمرة
 والتيارات المترددة . || ذو الملف الثابت والمغنطيس
 المتحرك Fixed coil moving magnet A.
 « أمتر فيه يمر التيار في ملف ثابت فيتحرك بداخله
 مغنطيس صغير ، ويستعمل لقياس التيار المستمر » .
 || - ذو السلك الساخن . Hot-Wire A. « أمتر
 ينسب عمله على تمدد سلك من البلاتين عندما يسخن
 بمرور التيار فيه ، ويستعمل لقياس التيارات المستمرة
 والتيارات المترددة » . || - ذو المغنطيس الدائم
 والملف المتحرك . Permanent magnet movable
 coil Ammeter . هو أمتر فيه يمر التيار في ملف
 قابل للانحراف في المجال المغنطيسي لمغنطيس دائم
 ويستعمل لقياس التيار المستمر . || - ذو
 الرقيقة المستقطبة . Polarized vane Ammeter
 « أمتر به رقيقة من الحديد المطاوع داخل ملف
 صغير يثبت بين قطبي مغنطيس حلقي ثابت ، فعند
 مرور التيار في الملف تنحرف الرقيقة بزواوية تتخذ
 مقياساً للتيار . ويستعمل لقياس التيار المستمر . ||
 الكهربي الحراري Thermoelectric
 Ammeter « أمتر ينسب عمله على تولد تيار
 كهربائي في دائرة ازدواج كهربائي حراري ملتصم
 بسلك يسخن بمرور التيار المراد قياسه . ويستعمل
 لقياس التيارات المستمرة والمترددة وخاصة عالية
 التردد » . || - أحادي الارتكاز Uni-Pivoted
 Ammeter أمتر من النوع ذي الملف المتحرك
 يرتكز ملفه على سن مدببة يدور حولها . ||
 أمتر Ohmmeter جهاز لقياس المقاومة ،
 ويرتكب من أمتر وبطارية ، يوصلان معاً على
 التوالي بالمقاومة المراد قياسها .

أمر

مص (فل) : الأمر Imperative (F) Impératif
 (E) قول يعبر عن فعل واجب الأداء . ومنه عند
 كانت Imp. Catégorique (F) أمر مطلق يقضي
 به الواجب على وجه الضرورة ، وأمر غير مطلق
 Imp. Hypothétique إذا كان وسيلة لغاية يراد
 بلوغها . || (تا) - (مرسوم = منشور)
 Edict . || (ق) الأمر بالسحب (في الكبيالة
 المسحوبة لذمة الغير) Donneur d'ordre . ||
 الأوامر Ordonnances; ordres . || مأمور
 الحسابات Commissaire aux comptes . ||

نترات الأمونيوم و ٢٠٪ من ثلاثي نترات
 الطولون .

أمارلس (F) (L) Amaryllis

شم (زر) : باسم راعية أشاد بها ورجيلوس . جنس
 زهر من فصيلة النرجسيات . || - أرجوانية
 A. purpurea (L) A. pourpre (F) . || -
 بيضاء A. candida (L) A. blanche (F) . ||
 جوزفين A. Josephinae (L) A. de Joséphine
 (F) . || - حمراء = حشيشة الحمراء A. bellado-
 nna (L) A. belladone (F) . || - طويلة الورق
 A. longifolia (L) A. à grandes feuilles (F)
 . || - غرزوي A. sarniensis (L) A. de guer-
 nesey (F) . || - متواجحة الزهر A. undulata
 (L) A. à fleurs ondulées (F) .

امالغام

شق (ط) : امالغام (مادة) (مقابل) Amalgam (E)

أمانيت (F) Amanite

شم (زر) : معربة . والظاهر انها من Amanus أي
 جبل اللكام . جنس فطور من فصيلة الفاريقونيات ،
 بعضها سام ، وبعضها يؤكل ، والتفريق بينها صعب .

امبراطورية

مص : (اج) الامبراطورية Empire (E) || (تا) -
 طرابزون Trebisond, E. of وهي امبراطورية
 بيزنطية ، استقلت هذه الجهة بعد ان استولى اللاتين
 على القسطنطينية سنة ١٢٠٤ م .

امبريالية

مص (اج) : الامبريالية (مقابل) Imperialism (E)
 أمبليجونيت (E) Amblygonite
 مص (ك) : أحد معادن الليثيوم ويتركب من
 فوسفات الألومنيوم والليثيوم .

أمبولة

مص (ط) : الأمبولة العفجية Ampulla (L)
 duodeni . || - الدمعية A. lacrimalis . ||
 - القنوات اللبنية (E) A. of lacticiferous ducts
 . || - الوحشية A. lateralis . || - العشائنية
 A. ossea . || - العظمية A. membranacea
 . || - الخلفية A. posterior . || - المستقيم
 A. of rectum . || - القنوات الهلالية
 A. of semicircular canals . || - العلوية
 A. superior . || - البوق الرحي A. of
 uterine tube . || - القناة الناقلة A. ductus
 deferentis .

أمبير

جر (فرم) : أمبير (وحدة شدة التيار) Ampère
 (E) Ampere (F) . || - دولي A. interna-
 tional (F) i. a. (E) . || - ساعة A. heure
 (E) A. - hour (F) . || - لفة A. tour (F)
 ampere - turne (E) . || - متر (أمتر) مقياس
 الأمبير A. mètre (F) ammeter (E) . || -
 الحراري Ampèremètre thermique (F) hot
 coire a. (E) . || - ذو الملف المتحرك Ampère -
 métre à mobile (F) ammeter moving coil
 (E) .

سائر العلوم ، فيكون في هذا العلم بيان مبادئ سائر
 العلوم الجزئية . (نجمة ٣٢٢) . علم إلهي
 موحى révélé ou sacrée او مقدس او دجاطيقي
 dogmatique وهو يستند الى كلمة الله المحفوظة في
 الكتب المقدسة . (٣) علم إلهي طبيعي naturelle
 وهو يستند في إثبات وجود الله الى النظام السائد في
 العالم الطبيعي . وقد انتشرت المؤلفات التي تعالج
 هذا العلم في القرن الثامن عشر . || الهية
 Divinity, Godhead (E) Divinité (F) (١)
 صفة لما هو إلهي . (٢) مرادف لكلمة « إله » بالمعنى
 الوثني او المسيحي . يقول ابن سينا « فانه هو واجب
 الوجود وبوساطة وجوده يلزم أنه مبدأ لكل
 ما عداه » ، وبمجموع هذين الأمرين هو الالهية . ||
 تألبي (مذهب) Deism (E) Déisme (F)
 يقول وجود الله كصانع للعالم ، وينكر العناية
 والوحي والآخرة .

ألورون (F) Aleurone

شم (زر) : مادة آزوتية تنشأ في البزور في بدء
 نضجها ، مثالها الغلون في حبة القمح .

ألومينا (E) Alumina

مص (ك) : هو أكسيد الألمنيوم صيغته الكيميائية
 لو_٢ أ_٣ ويوجد في الطبيعة ويعرف بأسماء مختلفة .
 || ألومينات Alumines مركب ينتج من
 اتحاد إيدروكسيد الألمنيوم مع إيدروكسيدات
 الفلويات مثل ألومينات الصوديوم .

ألومنيوم (E) Aluminium

مص (ك) : عنصر فلزي فضي اللون خفيف الوزن
 كثافته النوعية ٢٫٧٢ قابل للطرق وزنه الذري
 ٢٦٫٩٧ وعده الذري ١٣ ويستعمل في تحضير
 الأشابات الخفيفة التي تستعمل في بناء هياكل
 الطائرات وفي صناعة أواني الطبخ ونحوها .

شم (زر) : فلز يوجد في الألومين والصلصال وغيرها
 وهو خفيف الوزن تصنع منه أدوات المطابخ
 ويستعمل في بعض الصناعات .

ألونيت = حجر الشب (E) Alunite

مص (ك) : معدن صيغته الكيميائية لو_٢ ك_٢ أ_٤ -
 لو_٢ (ك_٢ أ_٤) - ٢ (لو_٢ أ_٤) ٢ ويحضر منه
 شب البوتاس المعروف .

ألورون (E) Aleurone

مص (اج) : مواد بروتينية توجد عادة على صورة
 حبيبات في أنسجة الأذخار كما في بزور الخروع
 وحبوب القمح . || الطبقة الألبرونية A. layer

ألزارين (E) Alizarin

مص (اج ، ك) : صبغ كان يستخرج من جذور
 نبات الفوه ، ويركب كيميائياً الآن ، ويستخدم في
 الصباغة ويعطي ألواناً تختلف باختلاف المثبت .

اليلين (ميثيل الأستيلين) Allylene (methyl
 acetylene)

مص (ك) : غاز عديم اللون صيغته الكيميائية :
 ك_٢ يد_٢ . ك : ك_٢ يد .

أماطول (E) Amatol

مص (ك) : هو مخلوط مفرق يتركب من ٨٠٪ من

منه . - = التغطية (بصفة آجلة)
 Couverture (Par une opération à terme)
 Hedging هو استخدام الصفقات المؤجلة كأداة
 للحصول على ربح ثابت . - = الإلتئان = الثقة
 المالية = التسلين (F) Credit . الإلتئان هو
 تقديم مال حاضر نظير الحصول على مال مستقبل
 وأساسه الثقة وهو لفظ له إطلاقات مختلفة . «
 (تا) التأمين Assurance عقد يلتزم أحد
 طرفيه وهو المؤمن قبل الطرف الآخر وهو المتأمين
 بأداء ما يتفق عليه عند تحقق شرط أو حلول أجل
 في نظير مقابل نقدي معلوم . - = المخلص
 A. libérée التأمين الذي يدفع فيه كل الأقساط
 أو ما بقي منها دفعة واحدة أو يعفى فيه
 المتأمين من باقي الأقساط في مقابل تخفيض مبلغ
 التأمين . - = المختلط A. mixte هو ما يستحق
 فيه مبلغ التأمين بوفاة المؤمن عليه أو بحلول الأجل
 حال حياته . - = للولادة A. de natalité
 عقد يلتزم فيه المؤمن دفع مبلغ التأمين لمواجهة
 نفقات الوضع . - = للزواج A. de nuptialité
 تأمين يقصد به دفع مبلغ التأمين للمستفيد عند
 بلوغه سنًا معينة لتكثينه من الزواج . - =
 بمدود A. prorogée التأمين الذي يتفق الطرفان
 على استمراره بعد انتهاء مدته . - = الوقي
 A. provisoire الوثيقة التي تقضي بحدود
 المدة كالتأمين على المسافرين بالطائرات . - =
 الشانتي A. sur deux têtes التأمين على حياة
 شخصين بوثيقة واحدة يستحق فيه مبلغ التأمين
 بمجرد وفاة أحدهما . - = المضاد Contre a.
 تأمين يضاف إلى تأمين لحالة الحياة لإلزام المؤمن برد
 جزء من الأقساط عند الوفاة قبل نهاية مدة التأمين
 . - = المشترك Co-a. عقد يتعدد فيه المؤمنون .
 - = الجوي A. aérienne هو تأمين جسم
 الطائرة أو حمولتها من خطر النقل الجوي وهو
 تأمين للأشياء . - = ثابت القسط A. à prime
 Fixe التأمين الذي يعده المؤمن مقابل قسط لا يتأثر
 زيادة أو نقصاً بالأخطار حين وقوعها . - =
 الشرط الأول من الخطر A. au premier feu ou
 assurance au premier risque هو تأمين
 لا يضمن فيه المؤمن الضرر الناتج عن الحريق إلا في
 حدود المبلغ المؤمن به مها كانت قيمة الشيء أو
 الأشياء المؤمن عليها . وتظهر فائدة هذا التأمين في
 حالة ما إذا كانت البضائع محل التأمين لا تتعرض
 للهلاك الكلي (بضائع على الأرصفة) . ولا يخضع
 هذا التأمين لقاعدة التخفيض النسبي إلا إذا قدرت
 الأشياء المؤمن عليها بقيمة تقل عن قيمتها الحقيقية .
 - = كفالة أو تأمين ضمان A. - aval ou
 assurance caution هو تأمين الوفاء بالورقة
 التجارية في ميعاد استحقاقها . فهو تأمين يشجع
 المصارف على خصم الأوراق المالية ويمكن أصحاب
 المشروعات من الحصول على الأموال اللازمة
 لمشروعاتهم . - = الجماعة (de -) A. collective
 (groupe) عقد بين شركة تأمين ومؤسسة أو هيئة
 تحدد فيه شروط التأمين بالنسبة إلى من يرده من

شق (ط) : أمومة = دار التوليد (E) Maternity
 . الأمي Maternal نسبة للأم . الأم الجافية
 Dura mater غشاء السحايا الخارجي . - = الدم
 = تمدد وعائي Aneurysm . - = شريانية
 Arterial A. . - = فطرية Mycotic A. .
 - = وريدية شريانية Arterio - venous A. .
 أمامي Anterior . - = أمام = مقدم (بادئة)
 Anteroposterior . أمامي = خلفي
 . أمامي (لاتينية) Anticus .

مص (ا ج) : (نظام سلطة الأم) متربركية
 (E) Matriarchy . من جانب - Matrilateral
 . فرع - Matrilineal . أمي - Nonli
 . Nation . أمية - Nation . تأميم -
 lization . (ا ج) : أمامي Anterior . - =
 الاتجاه Antorse توصف به المسآبر (المثلث) في
 الزهرة عندما تكون متجهة إلى أعلى أو إلى
 الامام وتفتح في نفس الاتجاه . - = التفتح A.
 توصف به المثلث (المسآبر) في الزهرة عندما
 تكون متجهة إلى أعلى أو إلى الامام وتفتح في
 نفس الاتجاه . - = خلفي Anteroposterior
 وصف لما يتبد من الامام إلى الخلف . - = الأمة
 (في تصنيف الأحياء) Phylum . - = الأمية
 Sub-p. (ط) أمهي (خاص بالأم)
 Maternal . (فل) أمهات الفضائل
 (E) Cardinal virtues (F) Vertus هي
 الفضائل الأربع الرئيسية التي رأى أفلاطون أنها
 هي المقومة لكامل الأخلاق، وهي : الحكمة والشجاعة
 والعفة والعدل . - = (ق) الفروع الرئيسية لهيئة
 الأمم المتحدة Organes principaux des
 Nations Unies (F) وهي الجمعية العامة
 ومجلس الأمن والمجلس الاقتصادي والاجتماعي
 ومجلس الوصاية ومحكمة العدل الدولية والأمانة
 العامة . - = الفروع الثانوية للأمم المتحدة
 O. subsidiaires des N. U. هي الفروع التي
 تنشأ هيئة الأمم المتحدة إذا رأت ضرورة
 لإنشائها . - = هيئة الأمم المتحدة L'organisa-
 tion des N. U. هي هيئة التنظيم الدولي التي
 اتفقت مجموعة من الدول في مؤتمر سان فرانسيسكو
 على إنشائها وذلك لحفظ السلام والأمن الدولي ولإنماء
 العلاقات الودية بين الأمم ولتحقيق التعاون الدولي
 من النواحي الاقتصادية والاجتماعية والثقافية
 والإنسانية . - = (مر) أمامي Anterior (E)
 . المحفظي المركزي - A. central capsular
 . الحزاة الأمامية A. chamber . - = اللعاوي
 الأمامي A. cortical . - = القطبي الأمامي A. polar

(مؤ) مؤتمر Conference (E) Conférence
 (F) . - = دبلوماسي Diplomatic c. (E) C.
 diplomatique. de plénipotentiaires (F)
 . - = اقليمي Regional c. (E) c. régionale (F)
 . - = كاتب ال - Régionale Congrès
 clerk of the conference (E) Secrétaire
 (F) greffier de la conférence . - = مكتب
 Offices of the Conference Bureau (E) ال -
 Bureau de la conférence (F) . - = تأليف ال -
 Composition of the conference (E)
 (F) Composition de la Conférence . - =
 جريدة ال - الرسمية Official journal of the confé-
 rence (E) Journal officiel de la confé-
 rence (F) . - = أعمال ال - Official records of
 the c. (E) Actes de la c. (F) .

كوش (فل) : أمر Imperative (E) impératif
 (F) قول يعبر عن فعل واجب الأداء . - = شرطي
 Hypothetical i. (E) I. hypothétique (F)
 هو مجرد أداة ووسيلة بالنسبة إلى قانون يفرض من
 خارج أو من عل . - = مطلق Categorical i.
 (F) i. catégorique (E) هو فعل ضروري في
 ذاته دون أية علاقة بشرط أو غاية . وعند كانط
 الأمر المطلق يصاغ في هذه العبارة « افعل كما لو كنت
 تريد ان تقيم الحكم الصادر عن فمك قانوناً كلياً
 للطبيعة » .

شق (ط) : أمر الطبيب = أمر كهنة اسقولا ب
 Asclepiads (E) .

مد: امور بدائية لازمة (مقابل) (F) Pre-requisites
 مع (بد) : المؤتمر (مقابل) (F) Conference .

امفيبولات = الحائرات Amphiboles (E)
 مص (جي) : فصيلة من المعادن معقدة التركيب
 تكثر في الصخور النارية الحامضية والمتوسطة .

امل

مص (فل) : تأمل Contemplation (F)
 (E) Contemplation استغرق الذهن في موضوع
 تفكيره إلى حد يجعله يغفل عن الأشياء الأخرى بل
 عن أحوال نفسه ، وعند بعض صوفية القرون
 الوسطى درجة سامية من درجات المعرفة . - =
 (E) Méditation (F) Meditation هو إنعام
 النظر (تفكير في روية) . - = حياة -
 (F) Contemplative (la vie) درجة سامية من
 درجات التأمل واستغراق الذهن في التفكير .
 كوش (فل) : تأمل Méditation (E) médita-
 tion (F) تفكير متصل مرو في نقطة معينة .

امم

كوش (فل) : أمة (F) Nation (E) (١) جملة
 الأفراد الذين يكونون دولة . (٢) مبدأ السلطة قائم
 بالضرورة في الأمة . وليس من حق أية هيئة أو أي
 فرد ان يمارس سلطة لم تصدر اليه من الأمة .

شم (زرا) : أم التلافيف Feuillet ou livret (F)
 تتصل بالقلنسوة وبالمنفعة . - = أم فرقة Pangolin
 Manis . - = أمهات الشجر Anciens الأشجار
 المسنة التي تترك عند قطع الشجر لكي تقطع فيما بعد .

مص (ا ج) : إئتان = رصيد Credit . - = (ا ق) :
 التأمين Assurance (F) Insurance (E) . عقد
 يلتزم بموجبه شخص أن يعرض آخر عما يقع له من
 خطر معين مقابل دفع إتاوات ويسمى الأول مؤمناً
 والثاني مؤمناً له . - = وثيقة التأمين
 Police d'a. = Insurance policy الوثيقة المثبتة
 لشروط التأمين وهي تختلف تبعاً للخطر المؤمن

أعضائها . || ال - المركب A. combinée عقد يجمع بين عدة صور من التأمين بحيث يكون المؤمن عليه حق اختيار الكيفية التي يستوفي بها مبلغ التأمين . || - التكميلي A. complémentaire اتفاق متمم لعقد التأمين لحالة الوفاة يستحق به المبلغ المتفق عليه عند وقوع حادث لا يؤدي الى الوفاة . || - المهر A. dotale ما يراد به تكوين رأس مال للأولاد لمواجهة مطالب الزواج أو غيرها عند بلوغ سن معينة . || - التعليم A. d'éducation ما يراد به كفالة تعليم الأولاد . || ال - لحالة الوفاة A. en cas de décès ما يستحق فيه مبلغ التأمين بوفاة المؤمن عليه في فترة التأمين . || - لحالة البقاء A. en cas de vie عقد تأمين يتعهد فيه المؤمن بأداء التزامه إذا بقي المؤمن عليه حياً الى أجل محدد . || - بمبلغ مؤجل A. à capital différé ou a. différée هو ما يدفع فيه مبلغ التأمين عند حلول الأجل بصرف النظر عن حياة المؤمن عليه أو وفاته . || - مع المشاركة في الأرباح A. avec participation aux bénéfices ما يتفق فيه على توزيع نسبة معينة من الأرباح على المستأمنين . || - مع اليانصيب A. avec tirage ما يتفق فيه على أن يستحق المستأمن مبلغ التأمين إذا سحبت وثيقته في عملية اليانصيب الذي تنظمه الشركة . || - الخاص A. privée هو التأمين الذي يتحمل فيه المستأمن كل قسط التأمين والغالب في هذا التأمين أن يكون اختيارياً (قد يكون إجبارياً في أحوال استثنائية كما في حالة التأمين من حوادث السيارات) وهو ينقسم الى تأمين أضرار وتأمين أشخاص . || - المتبادل A. réciproque تأمين على الحياة يعقده شخصان ويكون فيه كل منهما مستأماً ومستفيداً كما لو أتمن الزوجان على حياتهما لصالح الباقي منها . || - الاجتماعي A. sociale هو تأمين إجباري للعاملين من خطر المرض أو العجز أو الشيخوخة أو الوفاة ، يتحمل المستأمنون فيه جزءاً من قسط التأمين ويتحمل رب العمل أو الدولة الباقي . || - السفينة A. sur corps تأمين كيات السفينة وملحقاتها وما تحتويه من عدها وآلاتها ومهاتها من خطر البحر . || ال - على الحياة A. sur la vie التأمين الذي تكون فيه حياة المؤمن عليه محلاً للعقد . || - الموقوت A. temporaire تأمين يتعهد فيه المؤمن بأداء التزامه عند وفاة المؤمن عليه خلال مدة معينة . || - المسؤولية A. tierce تأمين من الأضرار التي تصيب الغير بسبب الأفعال الضارة التي يسأل عنها المستأمن قانوناً . || - المغالاة surassurance ما يحدد فيه المستأمن مبلغ التأمين بأكثر من قيمة الشيء المؤمن عليه ، فإن كانت المغالاة في التقدير بتدليس أو غش فالعقد قابل للإبطال ، وإن لم يكن غش ولا تدليس كان العقد صحيحاً في حدود قيمة الشيء الحقيقية ولكن القسط لا يخفض إلا في المستقبل ، وليس للمستأمن أن يسترد شيئاً مما دفعه . || ال - الناقص = تأمين البعس a. Sous ما يحدد فيه المستأمن مبلغ التأمين بأقل من قيمة الشيء المؤمن عليه فلا يتحمل المؤمن في هذه الحالة تعويض الخطر

كاملاً وإما تطبق فيه قاعدة التخفيض النسبي . || - النفائس Block policy. Jewellery Block P. (E) تأمين يعقده تاجر النفائس من خطر فقد بضائعه أو سرقتها سواء وقع هذا الخطر من أحد عماله أو من الغير . || ال - الاقتراني = التأمين الجزأ Co-assurance (F) تأمين من خطر معين يعقده المستأمن مع عدة مؤتمنين بحيث يتحمل كل منهم نسبة محددة في العقد . || - كامل Police Intégrale هو تأمين لا يشتمل على شرط الإعفاء من الكوارث البسيطة أو شرط الاشتراك في تحمل الضرر ، وفي هذا التأمين يلتزم المؤمن وحده بضمان أضرارها قلت قيمته . || - المحولة A. sur facultés تأمين البضائع التي تحملها السفينة من خطر البحر . || ال - البري A. terrestre هو تأمين من كل خطر سوى خطر النقل البحري أو الجوي أو النهري . وهو ينقسم الى تأمين اجتماعي وتأمين خاص . || - جميع الأخطار A. tous risques هو تأمين من كافة الأضرار التي تحدثها السيارة المؤمن عليها وكلفة الأضرار التي تحدث لها . فهو تأمين يشمل : (١) تأمين مسؤولية المستأمن عن الأضرار الجبائية أو المالية التي تحدثها السيارة لراكبها أو لغيرهم . (٢) تأمين الأضرار التي تحدث للسيارة سواء بقوة قاهرة أو بفعل الغير . (٣) التأمين من خطر سرقة السيارة أو حريقها أو انفجارها . (٤) التأمين من المسؤولية الناتجة عن الحريق أو الانفجار قبل الغير . وقد يشمل هذا التأمين باتفاق خاص الأضرار التي تحدث للسائق أو لأي عامل يكلفه المستأمن بصيانة السيارة أو بإصلاحها . || ال - الشعبي A. populaire هو تأمين على الحياة لا يستلزم إجراء الكشف الطبي على المؤمن عليه ، ولا يجوز أن يزيد رأس المال فيه (أو الراتب) عن حد معين وتكون الأقساط مستحقة الوفاء في مواعيد دورية متفقة مع استحقاق الأجر . || - للغير A. pour autrui . || - لحساب الغير A. pour compte d'autrui هو - يعقده شخص عن شخص آخر ولصالحه دون توكيل منه . فتمنى أقر صاحب الشأن تصرف المتعاقد أصبح ملازماً بأن يرد إليه الأقساط التي دفعها وأن يدفع الأقساط المستقبلية الى المؤمن ويمسك لصاحب الشأن إقرار التأمين حتى بعد وقوع الخطر . || - لصاحب المصلحة A. pour compte de qui il appar - الحق فيه tiendra تأمين على شيء يلتزم فيه المؤمن بدفع التعويض الى المستأمن أو الى من ينقل إليه المستأمن ملكية هذا الشيء فهو عقد تأمين بالنسبة الى المستأمن واشتراط لمصلحة الغير بالنسبة الى المستفيد غير المعين في العقد وفي هذا العقد يكون المستأمن وحده هو الملتزم بدفع أقساط التأمين . || - المتعدد Double a. تأمين على شيء واحد لدى عدة مؤتمنين بمبالغ يزيد مجموعها على قيمة الشيء المؤمن عليه . وفي هذا التأمين يدفع كل مؤمن جزءاً من التعويض معادلاً للنسبة بين مبلغ تأمينه وقيمة التأمينات مجتمعة بشرط ألا يتجاوز مجموع ما

يستوفيه المستفيد من جميع المؤمنين قيمة ما أصابه من ضرر لأن التأمين على الأشياء لا يصح أن يكون مصدراً للإثراء . || - الأشخاص A. de personnes تأمين الإنسان من الأخطار على اختلافها كالتأمين على الحياة بجميع صورته والتأمين من العجز أو الشيخوخة أو الحوادث التي تصيبه . || - الاستبدال A. de remplacement تأمين مرتفع القسط يلتزم فيه المؤمن بدفع المبلغ الذي يسمح للمستأمن بشراء منقول جديد من نوع المنقول المؤمن عليه من السرقة أو الحريق كما في التأمين على السيارات . وفي هذا التأمين يتحمل المؤمن نقص قيمة المنقول الناتج عن الاستعمال . || - من الخطر الإيجاري A. du risque locatif تأمين من مسؤولية المستأجر عن حريق العين المؤجرة . || ال - من الحياة A. fidélité ou Assurance rance contre le détournement هو تأمين من خطر اختلاس الأموال أو من خطر خيانة الأمانة . || ال - النهري A. fluviale هو تأمين وسائل النقل النهري أو حمولتها من خطر النقل النهري ، وهو تأمين للأشياء . || - غير المحدود : A. illimitée ما لا يحدد فيه مبلغ التأمين عند التعاقد كتأمين المسؤولية في صورته الغالبة . || - غير معين السفينة A. in quo vis تأمين بحري على بضاعة محددة قبل تعيين السفينة التي ستحملها ولا ينتج هذا العقد أثره إلا إذا أخطر المؤمن بتعيين السفينة . || ال - البحري A. maritime تأمين جسم السفينة أو حمولتها من خطر النقل البحري وهو تأمين للأشياء . || - التعاوني A. mutuelle تأمين تنظمه جماعة فيما بينها لمواجهة خطر معين في مدة معينة ويكون لكل مشترك صفة المؤمن والمستأمن معاً . || - التقويمي A. par assesement هو تأمين على الحياة بدون رصيد حسابي وهو تأمين كالتأمين على بعض الشركات في أمريكا تقادياً من تضخم الرصيد الحسابي فتقوم هذا الرصيد ثم توزعه بطريقة تخفيض الأقساط . || - التجديد A. Vetusté ou Valeur à neuf تأمين مرتفع القسط يلتزم بمقتضاها المؤمن بدفع المبلغ الذي يسمح للمستأمن بإعادة بناء العقار المحترق أو تجديده . ففي هذا التأمين يتحمل المؤمن نقص قيمة العقار الناتج عن الاستعمال . || - السفر A. Voyage تأمين يعقده صاحب الفندق من خطر مسؤوليته عن سرق أو أمتعة زلائه . وهو في العادة تأمين ملحق للتأمين من خطر حريق الفندق ذاته . || - المسافر : A. voyageur هو تأمين المسافر من الحوادث الجسائية التي تصيبه أثناء سفره . || ال - من العطل A. contre le chômage هو تأمين يلزم المؤمن بدفع تعويض جزاف للمستأمن عن فقد الانتفاع بالشيء أو بالهمل المؤمن عليه من الحريق أثناء الفترة اللازمة للإصلاح أو للتجديد . || - من رجوع الجيران A. contre le recours des voisins تأمين لضمان مسؤولية المستأجر قبل المستأجرين المشتركين معه في عقار واحد عن الأضرار التي تحدث لمنقولاتهم . ومن مسؤوليته قبل جيرانه عن

المستأمن - Preneur d'assurance ou sous
 cripteur الشخص الذي يتعاقد مع المؤمن ويلتزم
 بدفع الأقساط . || تأمين الالتزام Liability
 (E) insurance . || - على الحياة . Life i .
 || - المختلط برأس مال متغير - A. mixte à capi-
 (F) tal variable . || - المختلط البسيط أو العادي
 A. mixte simple ou ordinaire . || - التعاوني
 A. mutuelle . || - في المواليد L'a. natalité (F)
 . || - في الزواج والمهور L'a. nuptialité (F)
 . || - التقويمي A. par assesment . || -
 الشعبي A. populaire . || - على دمة الغير
 A. pour autrui ou حساب الغير A. pour compte de qui il appartiendra
 - الفضولي A. pour compte . || - التأمين
 لمصلحة من يثبت له الحق فيه A. pour le compte
 de qui il appartiendra . || - الخاص
 A. privée . || - التصاعدي A. progressive .
 || - المتبادل A. réciproque . || - بلا مشاركة
 في الأرباح A. sans participation aux bénéfices
 . || - بسيط لراتب عند الوفاة A. simple de
 A. à rente en cas de décès . || - المقسط
 A. prime . || - من الحريق A. contre l'incendie
 . || - من الحوادث A. contre les accidents
 . || - المسؤولية A. de responsabilité . || -
 التعاوني A. mutuelle . || - على الحياة A. sur
 A. de rente la vie . || - راتب بقيا مؤقت
 A. de temporaire de survie . || - المسؤولية
 A. de responsabilité . || - البقيا أو الرقيبي
 A. de survie . || - السفر A. de voyage . || -
 راتب بقيا مؤجل A. différée de survie . || - ال-
 حالة الوفاة A. en cas de décès . || - حالة
 البقاء A. en cas de vie . || - الإثراء
 A. enrichissement . || - من الحياة A. fidélité
 || - النهري A. fluviale . || - غير المحدود
 A. illimitée . || - المطلق (تأمين سفينة لما
 تعين) A. in quo vis . || - التعويض
 A. indemnité . || - الفردي من العوارض
 A. individuelle contre les accidents . || -
 الشامل A. intégrale . || - البحري A.
 maritime . || - المختلط A. mixte . || -
 الأشياء A. de choses . || - الأضرار A. de
 dommages . || - الجماعة A. de groupe
 ou collective . || - القسط وقسط القسط الى
 ما لا نهاية A. de la prime et de la prime des
 A. de primes à l'infini . || - الأشخاص
 A. de personnes . || - الرد = - المضاد
 A. étendue . || - المضاد المتد
 A. à prime fixe . || - بقط ثابت
 A. aérienne . || - الحريق الأول A. au
 premier feu . || - السيارات L'assurance -
 A. avec automobiles . || - مع مشاركة آجلة
 A. avec participation différée . || - مع مشاركة
 عاجلة A. avec participation immédiate

مالية معينة . || إعادة - تجاوز الوسع R. en
 excédent de plein هو إعادة التأمين بالنسبة لما
 يزيد من قيمة الخطر عن الحد الذي قرره المؤمن
 للاحتفاظ به فإذا كانت قيمة الخطر ٩٠٠٠ جنيهه
 وكان حد الاحتفاظ ٦٠٠٠ جنيهه كانت إعادة التأمين
 بالنسبة لهذه الزيادة وكان للمؤمن أن يرجع على معيد
 التأمين بثلك التعويض الذي يدفعه للمستأمن مهما
 كان قدر هذا التعويض . || إعادة - زيادة التعويضات
 R. en excédent de sinistres (excess loss)
 إعادة تأمين ما يتجاوز حداً معيناً من مجموع التعويضات
 المستحقة عن فرع أو أكثر من فروع التأمين . ||
 مشاركة إعادة - Traité de r. عقد يعقده
 مؤمنان لتنظيم عمليات إعادة التأمين فيما بينها . ||
 مبلغ - Capital assuré المبلغ الذي يتعهد المؤمن
 بدفعه عند تحقق الخطر . || تصفية - Rachat
 de la police انتهاء التأمين بناء على طلب المستأمن
 المتوقف عن دفع الأقساط برد ما يستحقه حسب
 جدول التصفية ويشترط القانون لذلك سداد أقساط
 ثلاث سنوات على الأقل . || فائض - Excédent
 d'assurance مبلغ التأمين الزائد عن طاقة الشركة
 تعيد التأمين به لدى شركات أخرى . || وثيقة -
 Police d'a العقد الذي يرتبط به المستأمن مع شركة
 التأمين . || ناتج وثيقة - Produit de la police
 حصة ما تدفعه الشركة عند استحقاق الوثيقة . ||
 طالب - Proposant الشخص الذي يقدم للشركة
 طلباً كتابياً بالتأمين له أو لغيره . || توجيه -
 Attribution de l'assurance تعيين المستأمن
 لشخص المستفيد من عقد التأمين . || نقل ال- المعاد
 Retrocession عقد يقتضاه تنقل شركة إعادة
 التأمين جزءاً من المخاطر التي قبلتها الى شركة
 أو شركات أخرى . || الوسع (في التأمين)
 (limite) Plein d'assurance ما يمكن أن
 تتحمله شركة التأمين من الالتزامات المترتبة على
 وقصر الخطر . || تسجيل شركة التأمين :
 L' enregistrement de la société d'a. قيد
 الشركة في سجل شركات التأمين بمجرد تأكد الهيئة
 المشرفة على السجل من توافر الشروط الثانوية لذلك .
 || مد أجل - Eloignement du terme
 الاتفاق على زيادة مدة التأمين . || القابلية لا -
 Assurabilité صلاحية الشخص أو الشيء لأن
 يكون محلاً للتأمين . || المؤمن عليه Assuré
 الشخص الذي تكون حياته محلاً للعقد . || المؤمن
 Assureur الشخص الذي يلتزم في العقد بأداء مبلغ
 التأمين . || وحدة المؤمن (E) Consortium, pool
 مجموعة من المؤمنون يتعاونون فيما بينهم على مواجهة
 خطر عام كالخطر على مخزون القطن وفي هذه الحالة
 يتعاقد المستأمن مع جميع المشتركين في هذه الوحدة
 ويكون التعاقد مع مثلها . || ممثل - Apériteur
 (F) المؤمن الظاهر في الوحدة ، وهو الذي يتعامل مع
 المستأمن فيسله وثيقة التأمين (بمضاه من جميع
 المؤمنون) ويقبض الأقساط ويدفع التعويض . ||
 المصلحة المؤمنة Intérêt assuré المصلحة التي
 يجب أن تتوفر لطالب التأمين في عدم وقوع الخطر .

الأضرار التي تحدث لعقاراتهم أو لمقولاتهم إذا ثبت
 أن النار ابتدأ شوبها في العين المؤجرة إليه . || -
 استهلاك السند A. contre le remboursement
 au pair هو تأمين يلزم المؤمن بدفع الفرق ما بين
 القيمة السوقية للسند وقيمتها الإسمية إذا استهلك
 السند . || - التئوي A. - crédit . || - الإعصار
 A. - insolvabilité . || - هو تأمين يعقده الدائن من
 خطر إعصار المدين . وقد يكون هذا التأمين وارداً
 على مدينتين معينين بالذات أو على مجموع العملاء
 (وهو في الغالب يقع في المجال التجاري والصناعي)
 : || - الأمتعة A. de bagages هو تأمين يعقده
 المسافر من خطر ضياع أمتعته أو سرقتها أثناء سفره
 أو أثناء مدة معينة (هي ٦٠ يوماً في الغالب) .
 || - الأشياء A. de choses هو تأمين من
 الأخطار التي تصيب الأشياء كتأمين العقار من
 الحريق أو تأمين المنقول من السرقة . || -
 الأضرار A. de doinnages هو التأمين من كل
 خطر يؤدي الى خسائر مالية ويشمل التأمين على
 الأشياء والتأمين من المسؤولية . || - القسط وقسط
 القسط وما يليه A. de la prime et de la prime
 prime des primes à l'infini عقود تأمين
 متتالية يرد كل منها على قسط التأمين الذي قبله
 بحيث تنتهي الى استرداد الأقساط المدفوعة ما عدا
 الأخير منها وهو لا يكون إلا في التأمين البحري .
 || - القيمة السوقية للمحل التجاري A. de la
 valeur du fonds de commerce تأمين يلزم
 المؤمن بتعويض المستأمن عن الأضرار التي تلحق
 بالعناصر المعنوية للمحل التجاري : حق الإيجار ،
 الحق في العملاء ، العلامة التجارية ، براءة الاختراع .
 || وقف - Suspension de l'a. عدم
 نفاذ التزام المؤمن بتغطية الخطر نتيجة لتوقف
 المستأمن عن سداد قسط التأمين رغم اعداره بذلك .
 || إعادة - Reassurance عقد بين شركتي
 تأمين يقتضاه تعهد الشركة المعاد لديها التأمين
 بتحمل قدر من أعباء الخطر الذي قبلته الشركة
 المعيدة للتأمين . || تخفيض - Réduction de
 l'assurance تعديل لتأمين لتوقف المستأمن عن
 دفع الأقساط بتخفيض مبلغ التأمين حسب نسبة
 الأقساط المدفوعة على أن يؤدي المبلغ المحض وفقاً
 لشروط الوثيقة ويشترط القانون لذلك سداد أقساط
 ثلاث سنوات على الأقل . || إعادة ال- للخطر التالي
 Réassurance au deuxième risque هو إعادة
 تأمين بالنسبة للخطر الذي يزيد تعويضه عن قدر
 معين عن ١٠٠٠ جنيهه مثلاً . فإذا كان التعويض
 المستحق للمستأمن لا يزيد على هذا القدر فإن المؤمن
 يتحملة وحده ، أما إذا زاد التعويض على هذا القدر
 فإن المؤمن يرجع على معيد التأمين بكل الزيادة .
 || إعادة - بالحصة R. de quote-part
 Réassurance en participation هو إعادة التأمين
 على الخطر بنسب معينة منه . || إعادة - تجاوز
 الحسارة R. en excédent de pertes (stop loss)
 إعادة تأمين فيما تجاوز قيمة مجموع التعويضات المدفوعة
 عن نسبة معينة من مجموع الأقساط المقبوضة في سنة

شكل حلزوني مستو . || الأمونيبيديات - Ammo noides « أرقى أنواع الأمونيت » .

كرومات الأمونيوم

مص (ك) : مقابل (E) Ammonium chromate .
 || فوسفات - A. phosphate . || كبريتات -
 A. sulphate . || ملغم - A. amalgam .
 A. chloride -

أصبية المتصورة (E) Amoeba

مص (اح) : حيوان أولي يتكون من كتلة بروتوبلازمية دقيقة ذات نواة وليس لها جدار شكلها غير ثابت ويتغير تبعاً لامتداد الأقدام الكاذبة



وانكاشيا . || امبي = متور ، Amoebic amoeboid لفظ مشتق من الأميبة يوصف به كل ما يشبهها في حركتها وتغير شكلها . ويقال عادة متور الشكل أو متور الحركة .

إميتين (E) Emitine

مص (ط) : « قلواني في نبات عرق الذهب » .

أميغدالين (E) Amygdalin

مص (اح) : جليكوسيد طبيعي موجود في اللوز المر ويعطي الجليكوز وحض الأيدروسيانيك والبنزالدهيد عند تحلله بالماء .

أميد (ج أميدات) (E) Amide (s)

مص (ك) : وهي مواد عضوية ناتجة من إحلال شق حامضي محل ذرة أو أكثر من الأيدروجين في جزيء النشادر . || - A . هو المركب الناتج من إحلال مجموعة حامض عضوي محل ذرة أيدروجين في جزيء النشادر مثل أميد حمض الخلل ورمزه الكيميائي [ك يد ك ان يد] .

أميكرون = مادون الميكرون (E) Amicron

مص (ك) : جسم غروي دقيق يبلغ قطره نحو ١٥-٢٠ سم .

أميل (E) Amyl

مص (ك) : هي مجموعة الكيل صيغتها الكيميائية ك١١ يد .

أميلوبكتين (E) Amylopectin

مص (ك) : أحد مكونات النشا .

أميلوز (E) Amylose

مص (ك) : أحد مكونات النشا .

أصننت (E) Amianthus

مص (جي) : ضرب دقيق من الصخر الحريري ، معدن الأسيستوس .

أمينط (F) Amiante

شي (ث) : مخاط الشيطان ، غزل السعال .

البضائع في الميناء فيتم البضاعة من الربات أو من أمين السفينة يفرزها ويفحصها من أجل التحقق من سلامتها كما يتخذ الإجراءات اللازمة للمحافظة على حقوق أربابها ويدفع الرسوم الجمركية الواجبة عليها إلى غير ذلك مما يقوم به المرسل اليهم عادة . ||

السفينة Consignataire du navire هو الشخص الذي يعمل لحساب المجهز في الميناء ويقوم بالخدمات التي تلزم للسفينة في أثناء وجودها في الميناء كتزويدها بالتموين اللازم لسفرها ، وبذلك لا تضطر السفينة للبقاء في الميناء وقتاً طويلاً يعطل استغلالها . || (ك)

أمين (E) Amine مركب عضوي ينتج من إحلال مجموعة أو أكثر من مجموعات الكيل أو الأريل محل أيدروجين النشادر مثل الأمين الثيولي . || مأمون Safe هو الذي لا يحدث ضرراً . || (مؤ) أمين الجلسة - Conference officer (E) Fonctionnaire chargé du secrétariat (F) العام - Secretary general (E) Secrétaire général (F) المساعد - Assistant S. general (F) -

ral (E) S. g. adjoint (F) التنفيذي - Executive S. (E) S. exécutif (F) -

الاداري - Administrative S. (E) S. administratif (F) -

المتطوع (بلامرتب) - Honorary Treasurer (E) Trésorier (F) -

الصفحة - S. (E) S. bénévolé (F) -

تتظيم - To organize (F) le secrétariat (F) تنظيم - To put... in charge (E) Bureau du Trésorier (F) -

تأمين - Safety-rod (E) Organiser le secrétariat (F) (طن) عصا الأمان تستعمل لإيقاف التفاعل بسرعة في المفاعلات حين تتعطل وسائل التحكم فيها .

ش (زر) : تأمين = رهن رسمي (F) Hypothèque التأمين في قانون الملكية السوري هو حق عيني يعمل على العقارات ضماناً للقيام بالتزام ما . ويمكن عقد التأمينات على الأراضي الزراعية ، وعلى حق الانتفاع بها ، وعلى حقوق الأجاريتين والمقاطعة في الأوقاف .

وفي ج ٦ ص ٣٢٧ من مجلة مجمع اللغة العربية في مصر سمي الرهن الرسمي ، وهو أشكال .

مع (بد) : أمين = السكرتير الموظف Secretary (E) الشرفي = السكرتير - Honorary s. (E) -

Amnesia (E) Amnésie (F) -

كوش (فل) : (١) فقدان القدرة على التذكر . (٢) نسيان مرضي كما في حالات نوبات الصرع أو عقب صدمة عنيفة .

أمونيا = نوشادر (E) Ammonia

مص (ك) : هو غاز عديم اللون نفاذ الرائحة يذوب بشدة في الماء مكوناً محلولاً قلوياً . ويتكون من الأزوت والأيدروجين . صيغته الكيميائية ن يد .

أمونيت (E) Ammonites

مص (جي) : طائفة من ذوات الرؤوس القديمة البائدة لها أصداف ذات غرف ملفوفة عادة في

|| الجماعة - A. collective ou de groupe

|| المزجي - A. combinée . || التكميلي - A. complémentaire .

|| المرض - A. contre la maladie

|| الشيخوخة - A. contre le vieillissement

|| البطالة - A. contre le chômage

|| الحريق - Assurance contre l'incendie

|| البعس - Sous-assurance

|| Block policy (E) - || المضاعف - Double a. (F) .

|| Sur - a. - || المغالاة - || Co - a. - || الاجتماعي - A. sociale

|| السفينة - A. sur corps

|| المتجر بسعر السوق - A. sur faculté

|| القيمة - A. sur la valeur vénale des fonds de

|| commerce - || مؤقت - A. temporaire

|| مؤقت - A. temporaire de rente de survie

|| البري - A. terrestre

|| البولي - L'a. - valeur à neuf ou vétusté

|| عمري على رأسين أو أكثر - A. vie-entière sur deux ou plusieurs têtes

|| عمري على رأس - A. vie-entière sur une tête

|| استهلاك السندات بقيمتها الاسمية - A. contre le remboursement au pair

|| من إصابات العمل - A. contre les accidents de travail

|| الأضطرابات والزلازل - A. contre les émeutes et tremblements de terre

|| أخطار الهلاك والتلف والضياع والسرقة - A. contre les risques de destruction

|| deterioration de perte et de vol - || أخطار النقل البري أو النهري - A. contre les risques des transports terrestres ou fluviaux

|| التوى - L'a.-crédit - || الجمعي - A. cumulative

|| رأس المال المؤجل - A. de capital différé

|| إستمارة - Proposition d'a. - || عقد - A. - || تخصيص - Attribution de l'a. -

|| طالب - Souscripteur de l'a. - || ملحق - Avenant - || تصفية - Rachat de

|| التأمين - L'assurance . || المؤمن - Assuré . || المؤمن

|| مختار المؤمن - Apériteur . || التأمينات العامة - Sûretés S. générales .

|| الشخصية - S. personnelles . || العينية - S. réelles .

|| الخاصة - S. spéciales . || عهدة المؤمن - Prestation de l'assureur

|| المستامن - Souscripteur ou preneur d'assurance

|| أمن السفينة - La police du bord

|| هي الإجراءات التي تستوجبها المحافظة على النظام في السفينة . || الملاحة - La p. de la navigation

|| هي الإجراءات التي تكفل سلامة الملاحة مثل وجوب الحصول على ترخيص الملاحة وسهادة السلامة قبل السفر . || أمين الحمولة - Consignataire de la cargaison

|| هو الشخص الذي يعمل لحساب أرباب

مص (ا ح) : مادة تفرزها الأمعاء الدقيقة في الفساريات تحول مولدة التربسين الى تربسين فعال نشيط .

انتبيرين (E) Antipyrine

مص (ك) : مركب كيميائي يستعمل معرقاً ومهدناً وعلاجاً للأمراض الروماتيزية وتركيبه الكيميائي كـ ١١ يد ١٣ ن ١ .

انتبيوتي = مضاد الحيويات (E) Antibiotic

مص (ك) : مادة مضادة لحياة الميكروبات .

أنتيمون (E) Antimony

مص (ك) : عنصر فلزي فضي اللون بزرقة خفيفة وزنه الذري ١٢١ و ٧٦ وعدده الذري ٥١ وكثافته ٦ و ٦ تقريباً ودرجة انصهاره ٦٣٠ م° ويدخل في تركيب كثير من الأشباه الفلزية كالمستخدمة في أواني الطبخ وفي الطائرات . || الرصاص الأنتيموني Antimonial lead أشابة تتركب من الرصاص والأنتيمون بنسبة ٨٥٪ من الأول ، ١٥٪ من الثاني وتستخدم في صناعة الصنابير المستعملة في أحواض حامض الكبريتيك . || أنتيميونيات Antimonates أملاح يمكن نسبتها الى أحماض مشتقة من خامس أكسيد الأنتيمون . || أنتيمونيل Antimonyl مجموعة متحدة في بعض مركبات الأنتيمون وصيغتها الكيميائية (نت أ) .

انث

شق (ط) : أنثى = مؤنث (مقابل) (E) Female
شم (زر) : أنثى الرث (أنثى الحنزيير البري)
Laie (F) .

مص (ا ح) : الفتحة التناسلية الأنثوية (E) Female genital opening . || النواة المؤنثة F. Pronucleus . || (ن) أنثى النخل .
النخلة الأنثى F. date-palm .

أنثراصيت (E) Anthracite

مص (جي) : نوع من الفحم يحتوي على نسبة صغيرة من المواد الطيارة . || (ك) - A. نوع من الفحم الحجري به نسبة عالية من الكربون .

انثراسين (E) Anthracene

مص (ك) : مركب أيدروكربوني حلقي يستخرج من قطران الفحم .

انثراكزيلون (E) Anthraxylon

مص (جي) : طبقات لامعة تتخلل رواسب الفحم وتتكون من الأجزاء الخشبية المتماكة من النباتات المتفحمة .

انثروبولوجيا

مص (ا ح) : الأنثروبولوجيا (E) Anthropology . || ما بعد - Metaanthropology . ||
فيزيقية Physical Anthropology .

انثوسيانين (E) Anthocyanin

مص (ا ح) : أصباغ توجد دائمة في العصير الحلو وتسمم في تلون الأوراق والأزهار بالزرقة والحمرة .

انثوميا او فيلس مضمتر (E) Enthymeme

Enthymème (F)

انانتيوتروبية = ثنائية الصورة (E) Enantiotropy

مص (ك) : هي ظاهرة إمكان وجود المادة في شكلين بلوريين ، وهذان الطوران يوجدان في حالة توازن مستقر عند درجة حرارة معينة تعرف بنقطة التحول ، وتكون أقل من درجة الانصهار .

انب

مص (ن) : الأنتب (محرقة) الباذنجان Solanum



(L) melongena أما الأنتب والأنتبة والعنتب والعنتبا (ونونها كلها مجزومة) . وأصحا الأنتبج « لا العنتبج » فكلها هندية أطلقت في كتبنا القديمة على المنجو Mangifera indica (L) من فصيلة الفستق Anacardiaceae .

أنبولة « فاطر » (E) Ampulla of Vater

مص (ط) : وهو اتساع أنبوي عند تلاقي قناتي الصفراء والنقراس .

أنبيق (E) Alembic

مص (ك) : جهاز كان يستعمل قديماً في تقطير السوائل والزيوت الطيارة ولا يزال يستخدم في

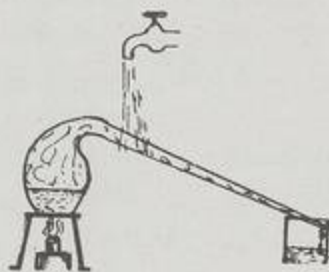

استخلاص الزيوت الطيارة بالتقطير .

جر (فر) : إنبيق الماء العقيم Alambic de l'eau
(F) Alembic of sterile water (E) .

أنقرصيت (E) Anthracite

مص (جي) : أعلى مراتب الفحم ، ويتميز بلونه الأسود البراق ، ويكاد يكون مكوناً من الكربون الخالص .

انثروبومورف (F) Anthropomorphe

شي اث : ناووس بشري الشكل .

انثروبيا (E) Entropy

مص (حر) : كمية رياضية متداولة في علم الديناميكا الحرارية وتساوي $\frac{Q}{T}$ حيث (ح) كمية الحرارة التي تكسب أو تفقد ، (ت) درجة الحرارة المطلقة التي يحدث عندها ذلك .

انثروكيناز (E) Enterokinase

(F) le moi عند مدرسة التحليل النفسي هو ذلك الجاذب من النفس الذي يتميز نتيجة للاتصال بالإنسان الخارجي ، والذي يقوم بوظيفة الوقوف على الواقع ووظيفة قبول بعض الرغبات أو المطالب التي تصدر عن الدوافع الفطرية بعد ضبطها والانتقاء منها ، « وأنا » يتصف بالشعور ، على ان بعضه ، رغم ذلك ، لا شعوري . || أنانية (E) Egoism (F) Egoisme (F) حب الذات . (٢) ميل علماء النفس الآن الى اسقاط هذا الاصطلاح والقول بميول شخصية او فردية Inclinations personnelles ou individuelles (٣) في الأخلاق مذهب يقرر ان الأنانية هي المبدأ المفسر للماضي الحقيقية . في مقابلة « إيثار ، altruisme . || إنية (F) This-ness (E) Ipséité, individualité (F) الحقيقة في الموجودات هي معنى ذهني وهو كون الشيء خارج النفس على ما هو عليه في النفس (ابن رشد : تهافت ... ٣٤) . (٢) الإنية شيء زائد على الماهية خارج النفس ، وكأنه عرض (نفس المصدر) . الإنية التي هي عبارة عن الوجود غير الماهية (الغزالي : مقاصد ٣٠) .

شق (ط) : الأنا (علم نفس) (E) Ego (L) - عليا (علم نفس) (E) Super - e .

مص (فل) : الأنانية (E) Egoism (F) Egoisme مذهب يرد كل شيء الى (الأنا) ، ويعد وجود كل الموجودات الأخرى وهمياً .

اناثاز (E) Anatase

مص (ك) : أحد معادن فلز التيتانيوم ويحتوي على ثاني أكسيد التيتانيوم وهو مسحوق أبيض يستخدم في الصناعة لأغراض مختلفة .

اناديومين (F) Anadyomène (Vénus)

شي (ث) : لقب من ألقاب أفروديت .

اناجالس (I) Anagallis

شم (زر) : معربة قديماً . جنس نبات من فصيلة الربيعيات . || - جنسي أو كبير الزهر A. fruticosa ou A. grandiflora (I) mouron frutescent (F) يزرع لزهوه . || - حشيشة الخلة = عشبة العلق A. arvensis (I) mouron des champs à fleurs rouges (F) . || - لazorدي الزهر A. carulea (I) mouron bleu (F) .

اناغورس = خراوب الحنزيير = ينبتون Anagyris fetida (I) anagyris puante (F)

شم (زر) : المفردات . وفيها ان ثمره يسمى في مصر عند العامة حب الكلي . جنينة من فصيلة القرنيبات الفراشية أوراقها وأزهارها مقبنة . والينبوت تطلق أيضاً على غيرها .



الصليبية وكلمة تلسفي اليونانية كانت تطلق فدياً على حرف الطوح لا على هذا النبات. || - بيضاء I. blanche ou T. blanc (F) I. amara (L) . || - دائمة الخضرة I. ou T. toujours vert (F) I. sempervirens (L) . || - خيمية I. lilas ou T. lilas (F) I. umbellata (L) . || - عطرية I. odorante ou T. odorant (F) I. pinnata (L) .

اندر بلازم (E) Endoplasm

مص (ا ح) : في النبات : (endoplast) رهو السيتوبلازم الموجود داخل غشاء البلازما . في الحيوان : السيتوبلازم الداخلي في كثير من الخلايا مثل الأوليات الحيوانية والبيض، ويختلف عن الإكتوبلازم في كونه أكثر سيولة ، وفي وجود حبيبات كثيرة فيه .

اندرودرم (E) Endoderm=Endoplast

مص (ا ح) : طبقة نبتية (جرثومية) في جنين الحيوان تتركب من خلايا انتقلت من سطح الجنين الى داخله في أثناء عملية الانغداد التي أدت الى تكوين الجسرة وهي تكون فيما بعد الجزء الأكبر من قناة الهضم وما يصحبها من غدد وغير ذلك .

اندروسوم (E) Endosome

مص (ا ح) : كتلة صبغية كروماتينية تكون بالقرب من مركز نواة حويصلة في الأوليات الحيوانية .

انديرة (F) Andira (L)

شم (زر) : اسمها في البرازيل . جنس شجر للترين من فصيلة القرنيات . || - عنقودية A. racemosa (L) A. à grappe (F) . || - ملساء A. inermis (L) A. inerme (F) .

اندين (F) Ondine

شي (ث) : (معربة) (جنينات الأغوار) .

انديوم (E) Indium

مص (ك) : عنصر فلزي أبيض نادر وزنه الذري ٧٦.١١٤ و عدده الذري ٤٩ وكثافته ٧.٣٦٢ و مركباته نادرة ويستخدم أحياناً في الطلاء بالكهربة .

انرويدجراف = (المسجل المعدني) Aneroidograph

(E) مص (حض) : نوع من بارومتر معدني يسجل الضغط .

انزيم (E) Enzyme

مص (ك) : إفراز يخرج من الخلايا الحية يحدث تغيرات كيميائية في المركبات التي تحتويه دون أن يتغير . || - E. حافز عضوي معقد التركيب تكوّن الخلايا الحية له تأثير نوعي في إحداث تغيرات كيميائية . || أنزيمات s. E. مواد عضوية معقدة التركيب يحصل عليها من الخلايا الحية ولكل منها تأثير كيميائي معين في ظروف معينة فبعضها يحلل المواد البروتينية والبعض الآخر يحلل المواد الدهنية .

أنس

مص (ا ح) : إنسان (E) Man . || - عاقل Homo sapiens . || - على الهامش (هامشي) Marginal .

Man . || - اقتصادي Homo Economicus .

اندروسيفال (F) Androcéphale

شي (ث) : حيوان بشري الرأس .

اندروصاقس (زهرة الترس) (F) Androsace (L)

شم (زر) : جنس زهر من فصيلة الربيعيات .



- أبيض A. lactea (L) A. à fleurs blanches (F) .

(F) . || - صوفي A. lanuginosa (L) .

(F) . || - معرّش A. sarmentosa (L) .

(F) . || - ويري A. sarmentosa (L) .

(F) . || - ويري A. villosa (L) A. velue (F) .

اندروميديا (F) Andromeda (L) Andromède

شم (زر) : باسم إحدى بنات الآلهة اليونانيات .



جنس زهر من فصيلة الخنجيات . || - بهية A. formosa (L) A. élégant (F) . || - بيضبة

الورق A. ovalifolia (L) A. à feuilles ovales (F) .

(F) . || - حديدية A. ferruginea (L) .

(F) . || - عشكولية A. ferrugineux (L) .

(F) . || - Paniculata (L) A. paniculé (F) .

(F) . || - يابانية A. Japonica (L) A. du Japon (F) .

اندريد (E) Anhydride

مص (ك) : مادة تتخلف عن فصل عناصر الماء من مادة ما . || - حمض الخنيك Acetic a. مركب يتكون بإزالة جزيء ماء من كل جزئين من حمض الخليك، وصيغته الكيميائية : ك يد . ك ا . ا . ك يد . || أندريدات الأحماض Acid anhydrides المركبات التي تنتج من انتزاع جزيء الماء من الأحماض .

انديكان

شق (ط) : انديكان (كيمياء) (مقابل)

(E) Indican . || بيلة - Indicanuria .

اندلسي (F) Hispano-Moresque

شي (ث) : مغربي = اندلسي (ضرب من الخنزير)

شم (زر) : أندلسية . زهرة الأندلس Iberide (L) ou Thlaspi (F) Iberis .

وبعرب بعضهم تلسبي وإيبارس . جنس أزهار من الفصيلة



كوش (فل) : قياس مركب من مقدمات محمودة vraisemblances او من علامات signes المقدمات المحمودة عند أرسطو هي المقدمات الاحتمالية والعلامة عنده هي مقدمة برهانية : إما اضطرارية وإما محمودة ، لأن الذي بوجوده يوجد الشيء او الذي يكونه يكون الشيء فهو علامة لكون الشيء او لوجوده .

انجبر

شم (زر) : أنجبرية = شمرى (F) Urticaire عن الدكتور مرشد خاطر في الجامعة السورية . مرض يحدث أماً شديداً بألم القرص Urtica . || أنجبريات = قرصيات (F) Urticacées ou Urticées الفصيلة القرصية من ذوات الفلقتين كثيرة التوزيعات سفلية الأسدية فيها بضع قبائل كالقرصية ومنها القرص ، والتوتية ومنها التوت ، والقنبية ومنها القنب والحيزية ومنها التين وشجرة الخبز الخ .

انجستروم

جر (فر) : انجستروم (F) Angstrom (unite)

(E) Angstrom unit وحدة طول موجة الضوء

وتساوي جزءاً من عشرة ملايين من المليمتر .

انجليسيت (E) Anglesite

مص (ك) : أحد معادن الرصاص معظمه من

كبريتات الرصاص .

انجوسين = كحلانين (E) Anchusin

مص (ا ح) : وهي مادة حمراء توجد في نبات

حناء الفول أو الكحلأ وهو صبغ يستعمل في تلوين

المواد وخاصة المواد الدهنية .

انداميبا هستوليتيكا (E) Endamoeba histolytica

(Entamoeba) histolytica (E)

مص (ط) : طفيلي وحيد الخلية يسبب الزحار .

انديرا (F) Indra

شي (ث) : رب المطر والصاعقة في الهند .



اندروجين (مولد الذكورة) (E) Androgen

مص (ط) : « مادة تنبه الذكورة » .

اندروستيرون (E) Androsterone

مص (ط) : الهرمونات الجنسية لقشرة الكظر

= Sex hormones of cortex of suprarenal

gland . هرمون تفرزه قشرة الكظر ، ينش

الذكورة .

الاستئناف . || المتأنف عليه Appelé; intimé
المدعى عليه في الاستئناف. || (مؤ) استئناف
الجلسة To resume a sitting (E) Reprendre
séance (F) . || المناقشة To r. a debate
R. la discussion chairmanship=R. la présidence .

شق (ط) : أنف سرجي (E) Saddle-Nose .
|| اختصاصي بالـ Rhinologist . || التهاب
Rhinitis - || تصنيع - = ترفيع -
Rhinoscopy - || تنظير Rhinoplasty .
|| حصاة Rhinolith - || سيلان
Rhinorrhœa - || ضخامة Rhinophyma -
|| علم أمراض Rhinology - || منظار -
Rhinoscope . || مؤنتف = مدبب = محدد
Acuminate . || أنفي Nasal .

شم (زر) : أنف العجل Antirrhinum majus (F)
Mufier gueule de loup (F) (L) المفردات .
ويسمى سمكة في دمشق . ومعنى الاسم العلمي زهرة



الخطم . نبات من فصيلة الخنازيريات يزهر
وضروبه كثيرة . || قصبة Chanfrein (F)
جزء رأس الدابة بين عينها ومنخرها . || أنفية
Muserolle (F) جزء الرسن أو اللجام ، الذي
يعترض قصبة الأنف .

أنفلونزا (E) Influenza

حص (ط) : مرض معد حاد سببه في الغالب
فيروسي ويتميز بالحمى والتهاب رئوي في القناة
التنفسية أو القناة المعدية المعوية .
شق (ط) : الانفلونزا = نزلة واقدة .

انقرفيلية (L) Incarvillea (F) Incarvillee

شم (زر) : باسم أحد الآباء البسوعيين . جنس
زهر من الفصيلة البنغونية . || - ألفية I. d'Olga
I. Olgae (L) (F) . || - صينية I. de la
I. sinensis (L) (F) . || - كبيرة
I. à grandes fleurs (F) I. grandiflora
I. variable (F) - متبدلة I. variabilis (L) .

انقرية . انقرة (L) (F) Angora

شم (زر) : نعت أو اسم لبعض الحيوانات
الدواجن ذوات الشعر الحريري كالمرغزي وبعض
الآرائج والسناير .

أنقليس . إنقليس (F) Anguille commune

(البنكرياس) ويختص بعملية «أبيض الكربوهيدرات» .

انطولوجيا أو مبحث الأمور العامة (E)
Ontology (F)

كوش (قل) : (١) الأمور العامة هي ما لا يختص
بقسم من أقسام الموجود التي هي الواجب والجوهر
والعرض، بل تقال على الموجود من حيث هو كذلك
فتعم جميع الموجودات . فهي قسم من أقسام ما بعد
الطبيعة (جرحاني، تعريفات) . (٢) في الفلسفة
المعاصرة موضوع الأنطولوجيا الأشياء بالذات . في
مقابل الميتافيزيقا التقليدية، وفحواها أن الفكر حاصل
بذاته على شرائط المعرفة ، وأن الأشياء تدور حوله
لكي تصير موضوع إدراك وعلم ولا يدور هو
حولها (لالاند) .

انغا (L) Inga

شم (زر) : اسم بعض أنواعها في أمريكا الجنوبية.
جنس شجر مثمر من الفصيلة القرنية .



انف

مص (اح) : أنفي (E) Nasal ويوصف به ما
يتعلق بالأنف مثل العظم الأنفي (Nasal bone)
|| - حنكسي Nasopalatine يوصف به ما يتعلق
بالأنف والحنك معاً مثل «العصب الأنفي الحنكي»
(Nasopalatine nerve) . || بلنغوم -
Nasopharynx = Rhinopharynx وهو جزء
البلعوم الواقع على امتداد فتحتي الأنف الخلفيتين .

العظم || المنقول Nasoturbinal bone
العظم الذي ينمو من الجدار الخارجي لتجويف
الأنف فيزيد من مساحة السطح الحسي للأنف . ||
(ط) الأنف الضفدعي Frog nose وفيه تعرض
قصبة الأنف بسبب أورام تحدث داخل الأنف .

|| - المطرقي «رينوفيا» Rhinophyma ،
Hammer-nose «نوع من العُد الوردي» Acne
rosacea . || تقويم Rhinoplasty وهو
إصلاحه جراحياً . || تورم أنفي صلب
Rhinoscleroma مرض حبيبي يصيب الأنف
والبلعوم الأنفي ويظن أن سببه البكتيري «رينو
سكليروماتس» ، وفيروس . || (ق) استئناف
(F) Appel هو طريق الطعن الذي به يرفع
الحكوم عليه الحكم إلى المحكمة الأعلى من المحكمة التي
أصدرته طالباً إنفاذ أو تعديله . || - فرعي
A. incident هو استئناف مقابل رفع بعد مضي
ميعاد الاستئناف أو بعد قبول الحكم من المتأنف

ويتبع الاستئناف الأصلي ويحول بزواله . || -
A. reconventionnel هو استئناف يرفعه
المتأنف عليه مقابلاً للاستئناف المرفوع عليه
ويكتفى في رفعه بإجراءات بسيطة . ||
المتأنف Appelant; intimant هو المدعي في

|| طبيعة إنسانية . Human Nature .

مذهب إنساني = تزعده إنسانية Humanism
Humanitarianism . || استئناس = تأنيس

Domestication . || (اح) الإنسان Homo

|| - العاقل H sapiens . || شبيهه -
Anthropoid تطلق على القردة العليا قريبة الشبه
بالإنسان كإنسان الغاباة والبعام والغوريلا . ||
علم - Anthropology العلم الذي يبحث في صفات
وطبائع السلالات الإنسانية .

نوس (هل) : إنسان اقتصادي Homo œconô-
micus (L) رأي فلسفي يقول بأن العوامل
الاقتصادية وحدها هي التي تحدد مسلك الإنسان .
|| - صانع H. faber يقول برجسون «الإنسان صانع
بطبيعته» فهو يصنع الأشياء ويصنع نفسه « في مقابلة

« إنسان حكيم h. sapiens » . || إنساني (مذهب)
أو إنسية Humanism (E) Humanisme (F)
(١) أطلق هذا اللفظ للدلالة على الحركة الفكرية
التي يمثلها المفكرون في عصر النهضة ممن اشتهروا
باسم « الإنسانيين » مثل بارك وبوجيو ولورنت
فالاد إرزم وبوديه . وهي حركة أوضحت سماتها
السعي إلى الإعلاء من كرامة الفكر الإنساني ،
ومقاومة روح التقليد الساطة والجمود ، وسبيل
أنصارها هي تحطيم قيود العصر الوسيط والإسقلونية .

(٢) المذهب الإنساني عند شيلر Schiller قوامه هو
إدراك الإنسان أن المشكلة الفلسفية تخص كائنات
بشرية تبدل غاية جهدها لتفهم عالم التجربة الإنسانية ،
وزادها في ذلك أدوات الفكر البشري . (٣) يطلق
على المذهب الذي يرى أن الإنسان ينبغي عليه من
الناحية الأخلاقية ان يقصر اهتمامه على ما يدخل في
النطاق الإنساني من صفات وفضائل وأعمال . وبهذا
الصدد يقول دي روجون De Rougemont « إن
لمذهب الإنساني يدل على نظرة عامة عن الحياة
(السياسة والاقتصادية والخلقية) تدور على الاعتقاد
بأن خلاص الإنسان يتحقق بالجدد الإنساني وحده ،
وهو اعتقاد يخالف كل المخالفة للعقيدة المسيحية التي
تذهب إلى ان خلاص الإنسان يتحقق بفضل من الله
وحده ومن الإيمان . || إنسانية Humanity

(١) Humanité (E) Mankind (١) جملة
الصفات التي تكون الفصل النوعي للإنسان . (٢)
يصور أوجست كودت الإنسانية على أنها كائن واحد
يتصف بالخلود ثم هو يحدد هذه العبارة فيقول إنها
كائن جمعي être collectif يندمج فيه الأفراد
اندماجاً عقلياً وخلقياً وحسب . بيد أنه يشترط في
هؤلاء الأفراد أن يكون قد استطاعوا إخضاع
الوظائف المعنوية للوظائف العليا فيتفوق العقل على
العزيمة ، والغيرة على الأنانية (٣) نظرية تقرر ان
الإنسانية غاية خلقية كما هو الحال عند كانط .

شق (ط) : انسي (مقابل) Mesial (F) .
مد : الإنسانية الكبرى (مقابل) Humanity at
large (F) .

إنسولين (E) Insulin

مص (اح) : هرمون تفرزه جزر لانجرهانز بالبنكرياس

شائع . مادة في البذرة بين القصرة والجنين ، يفتدي منها الجنين ، وتكون نشوية أو بروتينية أو دهنية .
شق (ط) : آحين Albumin . || بيضة آحينية Albuminuria .

أود
مد : تأود (مقابل) Tropisme (F) . || - أرضي Géotropisme (F) . || - جدولي Rhéotro- pisme . || - حروري Thermotropisme . || - ضوئي Phototropisme . || - ظلامي Nyctitropisme . || - كيميائي Chimiotro- pisme . || - مائي Hydrotropisme .

أودومتر Odomètre (F) cyclometer (E) .
جر (فر) : مقياس الطريق .
أوديميا = تَبَل (E) Oedema .

مص (ط) : ارتشاح مصلي في الأنسجة الرخوة .
|| - اغتذائية وراثية (مرض ملروي) Tropho- O. hereditary .
|| هي أودية السيقان الوراثية .
|| - التهابية O. inflammatory تورم التهابي كما يحدث بالجفن في الرمى الصيدي . || - الخلة : Papilledema وفيها تورم حمة العصب البصري من احتباس سوائل بها ، بسبب وجود أورام بالمنخ ترفع الضغط بالجمجمة . || - لفية Lymphedema أوديميا ناتجة عن انسداد الشريكات الليفية كما في « داء الفيل » . || - منفعة O. passive .
|| ارتشاح مصلي نتيجة مرض آخر . || - عصبية وعائية O. angioneurotic .

أوديون Odéon (F)
شي (ث) : بناء إغريقي للموسيقا والغناء .
اورانوس Uranus (F) (E) (مقابل)

اوراني Uranie (F) (E) (مقابل)
شي (ث) : أوراني (مقابل) Uranie (F) (E) .
اورانيا (ملهية الفلكيين) U .

اورانيت Uranite (F) (E) (مقابل)
جر (فر) : أورانيت (مقابل) Uranite (F) (E) .
اورانيوم Uranium (F) (E) (مقابل)
جر (فر) : اورانيوم (مقابل) Uranium (F) (E) .

اورطي مص (مر) : الأورطي = الوتين (اللسان) Aorta (E) .
|| قوس - = قوس الوتين Aortic arch . ||
صمام - = صمام الوتين A. valve .
اوروبس Orobe (F) Orobus (L)

شم (زر) : اسم كان اليونانيون يطلقونه على إحدى القطاني . ولم يند إلى اسم عربي لهذه النباتات ؛ وهي من الفصيلة القرنية ، قريبة من الجلبان ، فيها أنواع تزرع لزهراها . || - أرقط O. panaché .
	- أسود O. O. variegatus (L) .	
	- أصفر O. Noir (F) O. niger (L) .	
	- ربيعي O. jaune (F) O. luteus (L) .	
	- مدعب Printanier (F) O. vernus (L) .	
	- أورباد O. doré (F) O. aureus (L) .	

اورباد Oréade (F)

هي الأهلية الواجب تحققها في من يباشرة الدعوى مدعياً أو مدعى عليه . || - الأداء C. de jouissance . || - الوجوب C. d'exercice . || - الإلتزام Capacité de s'obliger . || - الإلتزام في مسئولية الإضرار = الأهلية في تبعة الإضرار C. délictuelle .

أهيمسا Ahimsa
مص (فل) : مبدأ أخلاقي قال به الهندوس ، ويرمي إلى عدم إيذاء أي كائن حي ، وتبعاً له يتمتعون عن أكل لحم الحيوان ويمقتون الحرب . ومن ظواهره في التفكير الهندي المعاصر دعوة غاندي إلى السلام .

أواقنشوس = حديقي Jacinthe cultivée ou orientale (F)

شم (زر) : اسم الجنس العلمي والفرنسي من اليونانية Hyacinthos كانت تطلق على صفي أبلون إله الضوء والفنون عند اليونانيين . ويظن ان النبات الذي سماه ديوسقوريدس بهذا الاسم وعربه ابن البيطار بكلمة اواقنشوس هو هذا النوع . اما قسطل الأرض التي ذكرها أحمد عيسى ونقلها مايرهوف فلم أجدها . وسراج القطرب وخيري البر كلاهما غيره . والحديقي تاويل اليونانية فيما زعم بعض التراجمه كذا عن ابن البيطار . . والمكحلة اسم هذا النبات في بعض انحاء الشام . والياقوتية من كلمة ياقوت اذا صح قول الأب انستاس الكرملي انها من اليونانية لا من الفارسية . زهرة جميلة مسن الفصيلة الزنبقية تنبت برياً في اماكن كثيرة من جبال الشام الغربية كجبال حرمون ، وتزه في اوائل الربيع . وهي تزرع عندنا . وتكثر زراعتها في أوروبا . ولها أصناف زراعية كثيرة .

أوتقراطية مص (ا ج) : الأوتقراطية (مقابل) Autocracy (E)
أوج مص (ا ج) : مقابل (E) Apex (E) . || (جغ) || - أبعد نقطة في مدار القمر عن الأرض ، ويقابلها الحضيض : (Perigee) . || (ه) - Aphelion (E) القبا على فلك الأرض أبعد مايمكن من الشمس .

شق (ط) : اوج (اوج المرض) = قمة (مقابل) Acme (E) .
أوجيبان = بان Egiplan (F)
شي (ث) : رب الغابات له قرون وقوادم العنز .
أوجيت Augite, malacolite (E)
مص (ك) : أحد معادن المغنسيوم والألومنيوم يوجد في البازلت وصيغته الكيميائية تقرب من (كما مغ لوهس أ ١٠) .

أوجيكران = رأس التيس Egiçraue (F)
شي (ث) : شمال بزبن معابد ربات الحقول .
أوج مص (ا ج) : آح = بياض البيض (في الحيوان) Albumen (E) = (في النبات) : سويداء (الاندوسبرم والبريسبرم) = وهو استعمال غير

أهيمس Anilophyll (E)
مص (ا ح) : مادة تستخرج من اليخضور (الكلوروفيل) بعد معالجته بالأنيلين .
أنيلين Aniline (E)
مص (ك) : مركب أميني ينتج من إحلال مجموعة أمين محل ذرة أيدروجين واحدة في جزيء البنزين .
شم (زر) : فلي عضوي صناعي يعد أساساً لكثير من الأصباغ .
أنيم Anime (E)
مص (ا ح) : راتينج شفاف . || (ط) : انيمية فقر الدم Anaemia (E) حالة تنقص فيها كمية الدم أو ينقص عدد الحمر أو تنقص فيها مئوية الهيموجلوبين ويصحبها شحوب وبهر وخفقان . || - الانكلستوما A. ankylostoma هي التي تحدثها ديدان الانكلستوما . || - وبيلة A. pernicious نوع من فقر الدم ينتج عن نقص المواد اللازمة لتام تكون الحمر ويصحبه اضطرابات معدية معوية ، وفي كثير من الأحيان عصبية . || - أولية A. primary فقر دم يحدث على ما يظهر كمرض مستقل نتيجة اضطراب يلحق وظيفة الأعضاء الفارزة للدم . || - ثانوية A. secondary هي التي تحدث نتيجة فقد الدم أو طول الحرمان من الغذاء أو سوء تمثله أو تسبب مزمن أو ذاتي وبعض الأمراض الموضعية والعامية . || - الراديوم Radium a. وينتج عن التعرض لأشعته . || - سوية الحمر Normocytic a. ويميزها نقص عدد الحمر دون نقص حجتها أو محتوياتها الهيموجلوبينية . || - نقص الحديد Iron deficiency

أنيمجراف = (مسجل الرياح) Anemograph (E)
مص (جغ) : جهاز يسجل سرعة الرياح .

أنيمجرام = (صفحة مسجل الرياح) Anemogram (E)
مص (جغ) : صفحة يسجل عليها الأنيمجراف سرعة الرياح .

أنيمومتر = (مقياس الرياح) Anemometer (E)
مص (جغ) : مقياس لسرعة الرياح ، ويسجلها بالكيلومتر في الساعة أو بالتر في الثانية .

أهان Ahanta
مص (فل) : مصطلح هندي يراد به الذات من حيث كونها عارفة .

أهب شق (ط) : تأهب (مقابل) Predisposition (E)
أهرمن Ahriman (E)
مص (فل) : إله الشر والظلمة والفساد ، ويقابل أرمزد إله الخير والنور والصلاح ، ومنها تتكون ثنائية زرادشت التي صدر عنها الكون ، وهما في صراع دائم ينتهي بغلبة إله الخير .

أهل مص (ا ج) : تأهيل (مقابل) Rehabilitation (E) . || (ط) : الإ - R. إصلاح فرد أو عضو حتى يصبح نافعاً ومد أن كان عاجزاً . || (ق) : الأهلية Capacité (F) . || - الإدارة C. d'administrer . || - التصرف C. d'aliéner; capacité de disposer . || - التقاضي C. d'ester en justice .

أوجيكران = رأس التيس Egiçraue (F)
شي (ث) : شمال بزبن معابد ربات الحقول .

أوج مص (ا ج) : آح = بياض البيض (في الحيوان) Albumen (E) = (في النبات) : سويداء (الاندوسبرم والبريسبرم) = وهو استعمال غير

أهيمس Anilophyll (E)
مص (ا ح) : مادة تستخرج من اليخضور (الكلوروفيل) بعد معالجته بالأنيلين .
أنيلين Aniline (E)
مص (ك) : مركب أميني ينتج من إحلال مجموعة أمين محل ذرة أيدروجين واحدة في جزيء البنزين .
شم (زر) : فلي عضوي صناعي يعد أساساً لكثير من الأصباغ .
أنيم Anime (E)
مص (ا ح) : راتينج شفاف . || (ط) : انيمية فقر الدم Anaemia (E) حالة تنقص فيها كمية الدم أو ينقص عدد الحمر أو تنقص فيها مئوية الهيموجلوبين ويصحبها شحوب وبهر وخفقان . || - الانكلستوما A. ankylostoma هي التي تحدثها ديدان الانكلستوما . || - وبيلة A. pernicious نوع من فقر الدم ينتج عن نقص المواد اللازمة لتام تكون الحمر ويصحبه اضطرابات معدية معوية ، وفي كثير من الأحيان عصبية . || - أولية A. primary فقر دم يحدث على ما يظهر كمرض مستقل نتيجة اضطراب يلحق وظيفة الأعضاء الفارزة للدم . || - ثانوية A. secondary هي التي تحدث نتيجة فقد الدم أو طول الحرمان من الغذاء أو سوء تمثله أو تسبب مزمن أو ذاتي وبعض الأمراض الموضعية والعامية . || - الراديوم Radium a. وينتج عن التعرض لأشعته . || - سوية الحمر Normocytic a. ويميزها نقص عدد الحمر دون نقص حجتها أو محتوياتها الهيموجلوبينية . || - نقص الحديد Iron deficiency

أنيمجراف = (مسجل الرياح) Anemograph (E)
مص (جغ) : جهاز يسجل سرعة الرياح .
أنيمجرام = (صفحة مسجل الرياح) Anemogram (E)
مص (جغ) : صفحة يسجل عليها الأنيمجراف سرعة الرياح .
أنيمومتر = (مقياس الرياح) Anemometer (E)
مص (جغ) : مقياس لسرعة الرياح ، ويسجلها بالكيلومتر في الساعة أو بالتر في الثانية .

- E. radicans (L) F. radi- كثير الجذور .
E. alatus (L) F. ailé - مجنح cant (F)
E. japonicus (L) F. du ياباني (F)
japon (F) ميزول في حدائق دمشق .
Eucalyptus (L) (F) أوكاليتوس

شم (زر) : معربة . وهي من اليونانية بمعنى الستر أو العمامة ، إشارة إلى وجود شيء كالعمامة يغطي الزهرة قبل تفتحها . وقد شاعت كلمة أوكالبتوس المعربة ، ويسمونها غلطاً الكافور في مصر والكينيا في الشام . وكل منها يدل على شجر آخر .



- جنس شجر للأحراج والتزيين من الفصيلة الآسية يألف الأراضي الرطبة في مصر وفي سواحل الشام خاصة ولا يحتمل برد السهول العالية والجبال في الشام ، وأنواعه كثيرة بعضها كبار وبعضها صغار . ويستعمل ورقه وزهره في الطب ، ويستخرج منها دهن عطر . وهاك بعض أنواعه .
E. blanc (F) E. leucoxydon (L) -
E. marginé (F) E. marginata (L) ذو حاشية
E. résinifère (F) E. resinifera (L) - راتنجي
E. urcéolé (F) E. ur- زقي -
E. à longues feuilles (F) E. longifolia (L) - عريض
E. à large fruit (F) E. megacarpa (L) الثمر
E. à feuilles amples (F) عريض الورق
E. amplifolia (L) - عسلي الرائحة
E. à odeur de miel (F) E. melliodora (L)
E. à feuilles verticales عمودي الورق
E. cosmophylla (L) - عبقودي الزهر
E. à fleurs en grappes (F) E. botryoides (L)
E. occidental (F) E. occiden- غربي
E. rude (F) E. rudis - قاس -
E. à feuilles cordées (L) - قلبي الورق
E. cordata (L) - قوي
E. robusta (L) - كبير المنقار
E. à gros bec (F) E. macrorrhyncha (L)
E. globuleux (F) E. كروي أو ثخين
E. de Lehmann (L) - لهان
E. Lehmanni (L) - مختلف اللون
E. diversicolore (F) E. diversicolor (L)
E. rostré (F) E. rostrata (L) - منقاري

Phebalium (L) الاسم العلمي من فيبال اليونانية بمعنى الآس ، الماعاً إلى أنها تشبه الآس . جنس أشجار وجنابت من السذابيات العطرة .
Myrtacées (F) الفصيلة الآسية من ذوات الفلقتين كثيرة التوزيعات تشمل الآس والأوكالبتوس والقرنفل والجوافة الخ .

Océanide (F) أوسيانيد

شم (ث) : عروس البحر ، عذراء البحر .
أولف

مص (مر) : آفة (مقابل) Lesion (E) .
آفات الفم في الفقاقيع Pemphigus, mouth
lesions of وهو مرض جلدي يميزه ظهور متعاقب لفقاقيع كبيرة .

شم (رج) : آفة = بقعة آفة Lesion (E)
Lésion (F) بقعة مريضة محددة النطاق .
Blight (E) Carie (F) حشرة أوفطريسيبان موتاً فجائياً للأغصان أو الأوراق أو الأزهار . وهي أيضاً الأضرار نفسها التي يحدثها .
شم (ط) : آفة Lesion (E) .
Primary L. - ثانوية =
Secondary L. - ضخمة
Psychic L. - نفسية .
Dyscrasia مرضية

Evonymus (L) Fusain (F) أوفونيموس

شم (رر) : معربة . وهي من اليونانية Euonomon اطلقها تيوفوستس على هذه النباتات ، ومعناها النبات الحسن التسمية . لم أجده في المفردات ، ولا في كتاب بوست ، ولا في التحفة ، ولا في شرح أسماء العقار ، ولا في كثير غيرها من المراجع ، وذكر أحمد عيسى نوعاً سماه عرقية الراهب ، وعزاه إلى سورية . وهو ترجمة الاسم العامي الفرنسي لهذا النوع وهو Bonnet de prêtre أي قلنسوة الراهب والدماشق يسمى المرجان . ويطلقون هذا الاسم أيضاً على غيره . جنس شجر وجنبه من الفصيلة الغائية فيه أنواع للتزيين ، وأنواع



- تنبت في أحراج أوربية وغيرها .
E. americanus (L) F. d'Amérique (F)
E. europæus (L) F. d'Europe أوربي
E. ver- Bonnet de prêtre (F) - ثؤلوي
E. rucosus (L) F. verruqueux (F) - عريض
E. latifolius (L) F. à larges feuilles الورق
E. nanus (L) F. nain (F) - قزم

شم (ث) : عذراء ، عروس الجبال .

Aureomycin (E) أوريو ميسين

مص (ط) : عقار مضاد للجراثيم أو للحيويات .

Osiris (F) أوزيريس

شم (ث) : (رب فرعونى) .
أوس

مص (ن) : الآس هو المرسين والآس Myrtus
communis (L) من الفصيلة الآسية Myrtaceae
جنتية موطنها آسيا وتكثر في بلاد البحر الأبيض



المتوسط دائما الخضرة ، أوراقها بيضية لامعة وأزهارها بيضاء أو وردية عطرية وثمارها لبية سوداء تؤكل غضة وتستعمل كتوابل مجففة . وكان القدماء يقدسون النبات وكثيراً ما توضع أغصانه على قبور الموتى . وكانت تزرع في مصر في عهد قدماء المصريين .

- شم (زر) : آس Myrte (F) Myrtus (L) .
جنس جنبيات من الفصيلة الآسية له نوع معروف في بلادنا ، ومعظم بقية أنواعه أمريكية . وهي تنبت برية أو تزرع للتزيين ولرائحتها العطرية . وكلمة آس لها أشباه في بعض اللغات السامية . ويسمون هذا النبات الريحان في المغرب . ومن أسائه المرسين وهي يونانية تطلق اليوم على جنس نباتي آخر هو
M. à petites feuilles (F) M. microphylla (L) -
M. commun (F) M. communis (L) معروف
ينبت برية في بعض جبال الشام الغربية ، ويزرع ، وكان شائعاً في صالحيه دمشق . وثمره يسمى حب الآس وهو يؤكل وفيه عفوصة . وتستعمل أغصانه في تزيين القبور في الأعياد الإسلامية .
M. cotonneux (F) M. tomentosa (L) .
M. Luma (F) M. Luma (L) لوما -
M. à feuilles bullées (F) - محدب الورق
M. musqué (L) - مسكي
M. ugni (L) - بري .
Fragon .
Myrte sauvage (F) Ruscus (L) ترجمة الاسم العامي الفرنسي . ولم أجده غير اسمين عاميين في الطبعة الثانية من كتاب بوست . جنس جنبه صغار للتزيين من فصيلة الزنبقيات .
F. hypophylle (F) R. hypophyllum الورق
(L) في كتاب بوست : قفندرة .
F. épineux (F) R. aculeatus (L) في كتاب بوست : ربيبات .
F. à grappe عبقودي
F. racemosa (L) - آسية = فيباليون

شم (زر) : آلة = جهاز (F) Appareil كآلة
السمع وآلة البصر في الحيوان ، وكجهاز الإفراز
الباطني أو الظاهري في النبات .
جر (فر) : آلة (F) (E) Instrument . || -
= مكنة (F) (E) Machine . || - اتوود
- M. atwood (F) atwood's M. (E) . ||
حرارية (E) heat engine (E) M. thermique
|| - ذات إطار متحرك Instrument à cadre
|| mobile (F) moving coil instrument (E)
- ذات مغناطيس متحرك I. aimant (F)
I. précieux (E) moving iron (E) . || - قيمة
I. précieux (E) precious instrument (F) . ||
البصرية (E) optical i. (F) d'optique I. . ||
- النحاسية (الموسيقية) I. en cuivre (F) brass
(E) i. à vent (F) wind i. (E) . || - هوائية
Mécánisme (F) mechanism (E) آلة . ||
شق (ط) : آلي = أدوي (E) Instrumental
M. of digestion . || - الوضع M. of labour
شي (ث) : آلة (مقابل) (F) Instrument . ||
- سلاح Engin . || آلي (يتحرك بذاته)
Automate .
مص (حض) : آلة (مقابل) (F) Machine . ||
(ا ح) - Organ (or) Apparatus (E) . ||
آلات الحسّ Organs, Sense . || استخدام
Mechanization . || ميكانيزم = آلية
Mechanism . || الآلات - Mechanical
Censer mechanism . || الآلية الانتثار
وتطلق على الطريقة التي تنتثر بها البذور حين تقذفها
مصاريح النار بقوة . || (فن) الآلات النحاسية
Brass instruments . || - انمعخ = المزامير
Wind i. . || - الوترية . || Stringed i.
التأليف الآلي Instrumental composition . ||
موسيقى آلية I. music . || (ق) الآلات (مقابل)
Machines (F) . || (هم) آلة Instrument
(E) وسياة ميكانيكية لأداء عمل ما غير نقل الطاقة
أو تحويلها مثل الساعة وأجهزة القياس بأنواعها . ||
آلات القياس Measuring instruments . ||
الفائدة الآلية Mechanical advantage هي
النسبة بين الثقل والمجهود أي تساوي الثقل .
|| (بك) أجزاء آلية M. parts (E)
|| آلية المناعة (ميكانيكية المناعة) Mechanism
of immunity . || (حر) آلة التبريد =
Refrigerator (E) آلة التبريد يتوقف
عملها على نظرية دورة « كلونو » العكسية . ||
(ضو) آلة التصوير ذات الثقب ، Pin-hole
Camera (E) ويقال أيضاً : آلة التصوير السحرية
Camera obscura صندوق جدرانها غير
منفذة للضوء ، وبأحد جدرانها ثقب ضيق تنفذ منه
إلى الداخل أشعة الضوء ، يمكن الحصول بواسطته
على صور المرئيات . || (جنج) الآل Fata
(E) morgana نوع من السراب تمتد فيه صور
الأشياء رأسياً نتيجة لرويتها من خلال طبقات هوائية

ما عن ذلك التصديق. وهذا مثل قولنا: الكتل أعظم
من الجزء ، والأشياء المساوية لشيء واحد متساوية
(٢٨٣) . (٢) الأوليات عند أرسطو تسمى « علوماً
متعارفة » مثل مبادئ. عدم التناقض والثالث
المرفوع والعلية . وهي لا تدخل عادة في القياس ،
بل يتمشى القياس بموجبها دون ذكرها ، أي أنها
مقدمات بالقوة لا بالفعل ، وهي ليست غريزية في
العقل ولكن العقل يكتسبها بالحدس فتبدو كالفريزية
(٣) يقول ليار Liard ان الأوليات على ضربين :
أوليات تحليلية وهي مبادئ الفكر وأوليات
تركيبية وهي تخص كل علم على حدة . ففي الهندسة
مثلا أوليات تخص الخط المستقيم والتوازي .. الخ .
(٤) في المنطق الوضعي يتحدد معنى « الأوليات »
بفكرة الأسبقية المنطقية المترتبة على قائمة العنوم ، فما
يأخذ العلم المعين عن العلوم السابقة له في سلم التعميم من
فروض زعمتها تلك العلوم يكون أوليات لهذا العلم
المعين (زكي نجيب محمود ، المنطق الوضعي ٣١٢) .
|| آلة (F) organe (E) Organ (١) الآلة هي
الواسطة بين الفاعل والمنفعل في وصول أثره إليه
كالمنشار للتجار والقيد الأخير لإخراج العلة المتوسطة
كالآب بين الجد والابن فانها واسطة بين فاعلها
ومنفعلها الا انها ليست بواسطة بينها في وصول أثر
العله البعيدة الى المعلول لأن أثر العلة البعيدة لا يصل
الى المعلول فضلاً عن ان يتوسط في ذلك شيء آخر
وانما الواصل إليه أثر العلة المتوسطة لأنه الصادر منها
وهي من البعيدة (جرجاني ، تعريفات) (٢) تقال
على الحواس عند أرسطو . || آلي (E) Automatic
(F) Automatique (١) شبيه بالآلة من حيث
دقة الحركة واطرادها (٢) ما يصدر تلقائياً عن
الجسم ، لا استجابة لتنبه خارجي (٣) في علم وظائف
الأعضاء « حركة آلية » هي التي تصدر عن المتحرك
وتفسر تفسيراً ميكانيكياً . وفي الكائنات العليسا
حركة لا تتناولها المراکز الدماغية ، وترجع فقط
الى المراکز السفلى مثل الأفعال المنمكة : || -
(مذهب) (F) Mécánisme (E) Mecanism
(١) وجد هذا المذهب منذ العهد الأول للفلسفة
اليونانية . وصار أقرب الى التام عند ديموقريطس
الذي ارتأى ان المادة مؤلفة من أجزاء غايبة في
الضفر ، تأتلف وتفترق بفعل الحركة . غير ان
الحركة هنا لا تمس ذات الأجسام ، بل تمر من جسم
الى جسم ، فهي عرض ظاهري. وهذا المذهب لا يحتم
الإلحاد ، بل يحتمل الاعتقاد بخالق للطبيعة اصطنعه
المتكلمون الإسلاميون ولم يجدوا فيه غضاضة على
إيمانهم . واصطنعه ديكارت فجعل محل المادة بمد
محل الله مرجعاً الى الله وجود المادة والقوانين
الطبيعية (٢) في علم النفس الآلية هي النظرية التي
تفسر الظواهر السيكولوجية بإرجاعها الى العوامل
الفزيائية والكيميائية التي لا تؤثر فيها العوامل الغائية
في مقابلة « مذهب دينامي dynamisme » . ||
آلية (F) Automatism (E) Automatism
نظرية فيزيقية وفلسفية تفسر جميع خواص الأجسام
بقوانين الهندسة والميكانيكا ، أي بالامتداد والشكل
والحركة (عثمان أمين : ديكارت ، ١٨٣) .

أوكوبه (L) Aucuba

شم (زر) : كلمة يابانية . جنس نبات للترزين من
فصيلة القرانيات . || - جبال هماليا A. himalaica
|| - يابانية A. japonica .

أوكيتين

مع (سر) : عدد الأوكيتين (E) Octane number
|| فاحصة - O. engine .

أوكينيت = اللدجحة المتحركة (E) Ookinete

مص (ا ح) : يطلق على اللدجحة في البلازموديوم
عندما تتحول من الشكل المستدير الى الشكل
الدودي .

أول

مص (فل) : أول (g. Arkhein) (F) Archée
يطلق عند السابقين لسقراط على الأصل والمبدأ
الأول . || نموذج - Archetype (F) Arche
(E) typ عند أفلاطون : المثل الأصلي الذي تصدر
الأشياء أشباحاً وصوراً له . || أولي (F) Apriori
معرفة يفترضها الذهن وتسبق التجربة . || لا -
(F) A posteriori المكتسب عن طريق التجربة
إن كان فكرة أو معنى ، أو المستند عليها وعلى
الوقائع إن كان استدلالاً أو منهجاً ويقابل أولي
(A priori) . || (ا ح) - مقابل (E) Primary
|| الهيكل - Protoecium هيكل اليرقة الذي
يتكون عندما تستقر وتلتصق بأرضية البيئة ويكون
في هيئة مصراعين من المادة القرنية . || (ا ح) .
أوليات = بروتستا (E) Protista . || -
النباتية Protophyta . || - الحيوانية =
Protozoa بروتوزوا عوالم أو شعبة تتضمن
الكائنات البسيطة التي لا ينقسم فيها الجسم الى خلايا
|| (ك) أولوية اشتعال الأيدروجين
Preferential combustion of hydrogen
: وهي نظرية وضعها (فرادي) لتفسير احتراق
المواد الأيدروكربونية في الهواء بلهب مضى . ||
(صح) تأويل نتائج التحليل Interpretation of
analysis results . || (فل) -إشاري Anagogique
(F) Anagogic interpretation (Allégorique)
(E) تأويل الكتب المقدسة تأويلاً رمزياً يشير إلى
معان خفية .

كوش (فل) : أولي (F) primaire (E) Primary
(١) في الميتافيزيقا : كفيات أولية qualités
primaires كالامتداد والحركة والصلابة (٢) في
علم النفس : تركيب أولي formation primaire
ويقصد به ما هو مركب من أقل عدد من الأجزاء .
|| أولي أو بدهي أو معقول أول Axiom (E)
(F) Axiome (١) يقول صاحب البصائر التصيرية
« الأوليات هي القضايا التي يصدق بها العقل الصريح
لذاته ولفرزته لا لسبب من الأسباب الخارجة عنه
من تعلم أو تخلق بخلق أو حسب السلامة والنظام ، ولا
تدعو إليها قوة الهم أو قوة أخرى من قوى النفس
ولا يتوقف العقل في التصديق بها إلا على حصول
التصوير لأجزائها المفردة . فاذا تصور معاني أجزائها
سارع الى التصديق بها من غير أن يشعر بخلوه وقتاً

ايدوميتر (E) Eudiometer.
مص (ك) : أنبوبة زجاجية مدرجة مفتوح أحد طرفيها والطرف الآخر مغلق ينفذ منه سلكان من البلاتين ويستخدم غالباً هذا الجهاز لبيان التغير في حجم الغازات نتيجة تفاعلها مثل تكون الماء من اتحاد الأيدروجين بالأكسجين بتأثير الحرارة الكهربائية .

ايرجرافيا (وصف الجو) (E) Aerography
مص (جغ) : العلم الذي يختص بوصف خصائص الغلاف الجوي وأبعاده .

ايروبسيت (E) Erubescite
مص (ك) : أحد معادن النحاس يتكون من كبريتيد النحاس وكبريتيد الحديد .

ايروس (E) Eros (F) Eros
مص (فل) : (أ) إله الحب عند اليونان .
(ب) رغبة شديدة في الاستحواذ والتملك وهي في الأغلب جنسية . وتوسع فرويد في استعمالها .

ايرولوجيا = (علم الجو) (E) Aerology
مص (جغ) : العلم الذي يعالج الغلاف الغازي

ايزيس (F) Isis
شي (ث) : ربة مصرية .

ايس (F) Etre (E) Being
كوش (فل) : مثل ان يكون الشيء عالماً بأن شيئاً ليس ثم يحدث الشيء فيصير عالماً بأن الشيء .
أيس . (إشارات ، ١٨٤)

ايسوسبورا آدمية (E) Isospora hominis
مص (ط) : طفيلي يوجد كثيراً في أمعاء الإنسان لكنه غير ممرض .

ايسوميرية ضوئية (E) Optical isomerism
مص (ك) : حالة تتشابه فيها مادتان في الخواص الطبيعية والكيميائية ، وتختلفان في تأثير محاليلها في الضوء المستقطب فتتمثل إحداها مستوى الاستقطاب إلى اليمين والأخرى إلى اليسار .

ايشيورية (L) Echeveria
شم (زر) : باسم رسام نباتي من المكسيك .
جنس نباتات تزهر زهرها .

ايض (F) Métabolisme
شم (زر) : عن جمع مصر ، وقد شاعت عند أساتيد النبات . وفي اللسان عن الليث : الأيض صيرورة الشيء شيئاً غيره . وهي أصلح من التحول المستعملة لمعان أخرى . والفرنسية من اليونانية بمعنى الأيض أي التحول والتبدل . جملة التبدلات في المادة والقوة ، التي تحصل في المتعضيات منذ ولادتها حتى موتها . ويكاد الأيض يكون مرادفاً لوظائف التغذية : وله طوران أو اتجاهان : مثبت ويسمى البناء أو قفل الأيض النباتي Anabolisme ، ومنفي ويسمى الانتقاص أو قفل الأيض الهدمي Catabolisme
مص (اح) : الأيض (مقابل) (E) Metabolism
|| - هدمي (Catabolism) Dissemilation . وهو عمليات التحول الغذائي التي فيها تتحلل المواد الغذائية إلى مركبات أبسط فتنتقل الطاقة .

أيقونة (E) Icon

اوى (زر) : ابن آوى = شغبر (F) Chacal
Canis aureus (L) واوى بالعامية . حيوان مشهور



من الفصيلة الكلبية ورتبة اللوامح .
اوىسة = عنب الأجرع = عنب الدب (F) Myrtille
Raisin des bois. Raisin d'ours (F) Vaccinium myrtillus (L) .

شم (زر) : كلها مترجمة . والأولى تصغير آسة . جنسية من الفصيلة الخنجية ، لها ثمرة عنبية ، ولم يذكرها بوست .

ايموهراطية (E) Hippocratism
شق (ط) : مبادئ ابوقراط في الطب .

ايجيد (F) Egide
شي (ث) : درقة أو درع اثنية ورفس .

ايداسية (L) Idesia (F) Idésia
شم (زر) : باسم أحد الرواد الهولنديين . جنس شجر للترتين . || - كثيرة الثمر I. à plusieurs fruits (F) I. polycarpa (L) .

ايدروجرافيا = جغرافيا بحرية (E) Hydrography
مص (جغ) : العلم الذي يتناول دراسة المياه على سطح الأرض ، يصف مظاهرها الطبيعية وأوضاعها وكمياتها ويعد الخرائط لها .

ايدروجين ثقيل (E) Heavy hydrogen
مص (طن) : يقال للديوتريوم وهو نظير الأيدروجين الذي عدده الكتلي اثنان . || (ك) - زرنخي H. Arsenuretted || زرنخيد الأ- H. arsenide.

ايدروكينون (E) Hydroquinone
مص (ك) : ثنائي هيدروكسي البنزين الباروي صيفته الكياوية كـ يد (ايد) ، وهو يختلف قوي لذلك يستعمل في تبيض الصور الفوتوغرافية .

ايدرولوجيا = علم المياه (E) Hydrology
مص (جغ) : دراسة الظواهر المائية للأبواب والبحيرات والآبار والمياه الجوفية فيما يتصل باستخدامها وضبطها وصيانتها .

ايدوسارون (F) Sainfoin (L) Hedysarum
شم (زر) : جنس أعشاب كلثية من القرنيات الفراشية فيها أنواع تزهر لكلثها وأخرى تثبت برية . || - إسباني = سلة H. coronarium (L)
S. d'Espagne ou Sulla (F) السلة معربة حديثاً ويفيد أقرارها . نبات عشي معمر يزرع لكلثه ولجمال زهره . || - مزروع أو شائع H. sativa ou
Onobrychis sativa (L) S. ordinaire ou Esparcette commune (F) يزرع في أوربية وينبت عندنا برياً .

ايدولوجية (E) Ideology
مص (اح) : الأيدولوجية (مقابل)

أفقية متعددة ومختلفة في معامل انكسارها (استعمال محلي في وسط أوروبا) . || مؤ (الترتيب حسب الأولوية)
To establish an order of priority (E) Etablir un ordre de priorité (F)
|| له . To have p. = Avoir la p. - إعطاء
- تقديم To accord p. préférence = Accorder
- First p. = En tête - || الأسبق في - donner la p.
A par ordre de p. d'urgence - بارزة
high p. = En bon rang par ordre de p.
A higher p. = Mieux - أكثر بروزاً
placé par ordre de p.

اولفين = زبرجد زيتوني (E) Olivine
مص (جي) : معدن زيتوني اللون ، تركيبه سليكات المغنسيوم والحديد ويكثر وجوده في الصخور النارية فوق القاعدية .

اولمبياد (F) Olympiade
شي (ث) : الفترة بين دورتين من الألعاب الأولمبية ومدتها أربع سنوات .

اوم (E) Ohm (F) Ohm
جر (فر) : وحدة المقاومة الكهربائية . || - دولي (E) O. international (F) i. o. || - متر = مقياس الأوم (E) ohmmeter (F) Ohmmètre .
|| أومي (E) ohmic (F) Ohmique .

اوان (فل) : آن (F) Instant, Moment (E)
ج : آنات وأيضاً آيون (نجمة ٤٤٣) (١) عند أرسطو الآن ماهية الزمان يتجدد باستمرار تماماً لاستمرار الحركة . فالزمان متصل بواسطة الآن ، ومقسم بحسه بالقوة ، أي أن الآن يصل الماضي بالمستقبل فإذا قسمنا الزمان بالفهم كان الآن بداية جزء ونهاية جزء . وإلى المعنى المتضمن في العبارة الثانية يذهب ابن رشد . يقول : الآن ليس يمكن ان يوجد لا مع الزمان الماضي ولا مع المستقبل فهو ضرورة بعد الماضي وقبل المستقبل . (تنافت الفلاسفة ، ٧٧) وإلى المعنى المتضمن في العبارة الأخيرة يذهب ابن سينا . يقول : إذا قسم الزمان ثبتت له في الوهم نهايات ونحن نسميها آنات (نجمة ١١٨) . (٢) يقرر الغزالي ان الآن طرف يشترك فيه الماضي والمستقبل من الزمان . (معيار العلوم ، ١٩٥) .

مص (جي) : الأوان (E) Hemera المدة من الزمن ترسبت أثناءها صخور النطاق . || (أ) الأواني المستطرقة Communicating vessels هي جملة أوان مختلفة الأشكال متصل بعضها ببعض الآخر بالقرب من أسافلها وتستعمل للبرهنة على أنه إذا وضع فيها سائل ما كان سطح السائل في جميع هذه الأواني في مستوى أفقي واحد .

اونانية (E) Onanism
شق (ط) : استمناء باليد .

اونكوسركا فولفيلس (E) Onchocerca volvulus
مص (ط) : دودة خيطية من عائلة الفلاريا تصيب الأنسجة تحت الجلدية في الإنسان .

Brassica erucastrum(L) (Savage eruca or wild rocket) من الفصيلة الصليبية Cruciferae وهو عشب يطول له ورق عراض وأزهاره كزهر الكرنب وثمرته خردلة (سنفة) تملؤها شفة واحدة حادة بداخلها بذور شبيهة ببذور الكرنب إلا أنها أصفر ، وطعم هذا النبات حريف يشبه طعم الجرجير والخردل الأبيض .

ايون = استراحة = جناح (F) Exèdre شي (ث) :

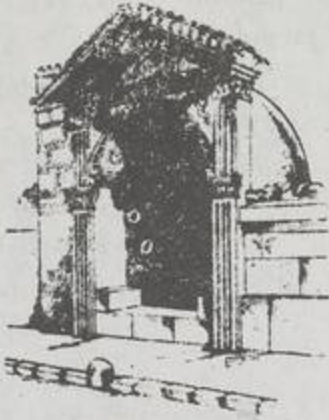

ايوزين (E) Eosin

شق (ط) : من الأصبغة الملونة للنسيج عند دراستها مخبرياً . || ولوع بالـ Eosinophile كربة بيضاء مولعة بالحامض .

ايول (F) Éole

شي (ث) : رب الريح .

ايون (E) Ion

مص (فل) : السنة الكبرى عند الرواقين ، والقوى الأزلية الصادرة عن مبدأ الموجودات عند الغنوصيين والأفلوطينيين . || (طن) - Ion يطلق على الذرة أو مجموعة متأسكة من الذرات اذا كانت لها شحنة موجبة أو سالبة ، ويطلق أيضاً على الإلكترون وسواء من الجسيمات (الدقائق) المشحونة . || شعاع أيوني I. beam يقال لسيل متواصل من الأيونات . || الكثافة الأيونية Ion-density يقال لعدد الأزواج الأيونية في وحدة الحجم . || التأين Ionization وهو تكون الأيونات . || التأيين . وهو إحداثها . || غرفة تأين I. Chamber جهاز يعين بواسطته مقدار الإشعاع المؤين بالقياس الى مقدار الشحنة الكهربائية على الأيونات التي يحدثها ذلك الإشعاع في حجم معلوم . || - - نابضة Pulse i. chamber غرفة تأين خاصة للكشف عن الأحداث المؤينة كل على حدة . || جهد I. potential يقال بالنسبة للذرة للدلالة على مقدار الشغل الذي يعمل على وحدة الشحنة ويلزم لفصل إلكترون من إلكترونات الذرة وإبعاده غاية البعد عنها . || - - الأول First i. potential هو جهد التأين اللازم لفصل أقل إلكترونات الذرة ارتباطاً بها ويقال الثاني : second i. potential لفصل الذي يليه وهكذا . || - النوعي Specific ionization يطلق على عدد من الأيونات الموجبة والأيونات السالبة التي

$$\frac{1}{1} + \frac{2}{2} + \frac{3}{3} + \frac{4}{4} + \frac{5}{5} + \dots$$

فالكسر $\frac{1}{1}$ يسمى الآيلة الأولى

والكسر $\frac{2}{2}$ يسمى الآيلة الثانية وهكذا .

|| - قبل الأخيرة . Penultimate C.

اييلنطس (L) ailantus (F) Ailante

شم (زر) : معرسة . ومعناها الشجرة الباسقة في لغة سكان الجزائر المسماة مولوك في أوقيانوسية .



جنس شجر للتزيين من فصيلة السذابيات . || -

اغدي (F) glanduleux ou vernis du japon

A. glandulosa (L).

ايميد (E) Imide

مص (ك) : مجموعة كيميائية صيغتها (ن يد) .

اين

كوش (فل) : أين (F) lieu (E) Place (١) هو كون الجوهر في مكانه الذي يكون فيه ككوش زيد في السوق وهو من الأجناس العشرة (نجاه ٨١) (٢) أنواع الأين : منها ما هو أين بذاته كقولنا في الدار ، ومنها ما هو أين مضاف أو بالإضافة كقولنا فوق وأسفل ويمنه ويسرة وحول ووسط وما بين وما يلي وعند ومع وعلى وما أشبه ذلك . ولكن لا يكون للجسم أين مضاف ما لم يكن له أين بذاته (الغزالي : معيار ٢٠٦ ، ٢٠٧) ويقول صاحب البصائر النصيرية (٦١) : من الأين ما هو أول حقيقي ، وهو كون الشيء في مكانه الخاص به الذي لا يسع معه غيره ككون الماء في الكوز ومنه ما هو ثان غير حقيقي كما يقال فلان في البيت . ومعلوم أن جميع البيت لا يكون مشغولاً به . والأين منه جنسي وهو الكون في المكان ومنه نوعي كالكون في الهواء والماء والسماء أو فوق أو تحت . ومنه شخصي ككون هذا الشيء في هذا الوقت في الهواء وهو مكان ثان ، أو مثل كون هذا الجسم في المكان الحقيقي الذي لا يسع معه غيره .

ايشه

مص (ن) : الأيقان واحده أيقانة . ويعرف في الإسكندرية ببقلة عائشة (ابن البيطار)



مص (تا) : صورة أو تمثال لشخصية دينية يقصد بها التبرك . || مسالة تحطيم الأيقونات Iconoclasm Controversy يعتبر الامبراطور ليو الثالث (٧١٧ - ٧٤٠) صاحب حركة تحطيم الأيقونات ،



ما زعمه من أن الإسراف في تقديس الصور حال دون أن يعتنق المسيحية اليهود وغيرهم . والواقع أنه كان يرمي الى أن يخضع الكنيسة لسلطة الدولة ، فأراد أن يعيد تنظيمها على أسس تكفل للدولة السيادة على الكنيسة .

شي (ث) : إيقونة (F) Icone . || ايقوني Iconique . || تفسير الإيقونات = تفسير الصور Iconologie . || حاظم - حاظم الصور Iconoclaste . || دراسة - دراسة الصور Iconographie . || محب - Iconophile

ايكونسكوب (E) Iconoscope

مض (الك) : اسم يطلق على الأنبوبة الكاثودية في جهاز التصوير التلفزيوني .

إيبل = إيبل = إيبل (L) cervus (F) Cerf

شم (زر) : الأيبل أنواع كابل أوربية وأيبل خراسان وأيبل كندا . أما الأيبل في المؤلفات العربية وأيبل المسك والبعور والزنة فأجناس أخرى . وبعضهم يجعلها أنواعاً من هذا الجنس . وكلها حيوانات لبونة بحيرة من فصيلة الأيليات . || - أسمر أو آدم (L) cervus dama (F) Daim يسمى الأريل في دمشق . وهو الأيبل والأبئل في كتب اللغة . حيوان يحترق من فصيلة الأيليات . || - انسك (F) muschus moschus (F) Chevrotain musc schiferus I. حيوان من الهترات شبيه بالظبي لذكوره تحت بطنه من الزهراء جراب يتملأ مسكاً . || أيليات (F) Cervidés فصيلة الأيبل من الهترات .



مص (جغ) الآيلة (E) Dependency مساحة من الأرض تخضع لحكم دولة بعيدة عنها . || (ه) الآيلة Convergent اعتبر الكسر المتصل

الكاثودية لحقه تلف من جراء تصادم الأيونات السالبة بها . || حزمة - I. beam أيونات تنبعث من مصدر واحد في مسيرات متجاورة . || مصيدة أيونات I. trap ترتيبية في أنبوبة الأشعة الكاثودية تعمل على انحراف الأيونات الموجودة بالحزمة الإلكترونية فلا تصطدم بالشاشة ومن ثم تمنع حدوث البقعة الأيونية . || العلاج بالأ- Ionic medication إدخال أيونات المحاليل في الأنسجة بواسطة تيار كهربائي . || (ط) الأيونوفورية Ionophoresis « وهي إدخال الأيونات في الأنسجة بتيار كهربائي » مع (فض) : ايون (مقابل) (E) Ion . || محفز ايوني I. engine . || ابن Ionize .

جر (فر) : الايون = الشاردة . (E) Ino (F) . || - سالب (E) negative i. (F) négatif I. - موجب = شاردة موجبة I. positif (F) positive i. (E) . || - سفير = الطبقة الأيونية Ionosphere (F) ionosphere (E) . || - متعدد الذرة -polyatomique (F) poly-atomic ion (E) . || ايوني = شاردي Ionique (E) ionic (F) . || التأين = التشرذم ionisation (E) (F) . || - المتخلف = التشرذم المتخلف I. résiduelle (F) résiduel i. (E) .

للتصادمات في غاز ما خلال فترة معينة . || جهد - I. potential الجهد اللازم لإكساب إلكترون ساكن أقل طاقة تكفيه لتحويل جسم متعادل الى أيون بالتصادم . || زوال - De-i . || عودة جزيئات الغاز المتأين الى حالة التعادل . || طاقة - I. energy أقل طاقة تلزم لتحويل جسم متعادل الى أيون . || مقياس - I. gauge صمام إلكتروني لقياس الضغوط الغازية الصغيرة عن طريق قياس تيار التأين . || انهيار أيوني . Ion avalanche مجموعة كبيرة من الأيونات تنطلق نتيجة تأين متراكم . || احتراق - I. burning . تلف المادة الفلورية نتيجة تساقط الأيونات السالبة عليها . || التيار - I. Current تيار من أيونات تتولد في أنبوبة إلكترونية نتيجة تأين البقايا الغازية فيها . || زوج - I. pair اسم يطلق على أيون موجب وأيون سالب أو أيون موجب وإلكترون بشحنة واحدة وينتجان من عملية تأين جزئي . متعادل أو ذرة متعادلة . || غمد - I. Sheath طبقة من أيونات من نوع واحد تتكون على سطح إلكتروود أو بالقرب منه ويختلف جهده عن جهد الغاز المؤين . || توصيل - Ionic conduction توصيل كهربائي يحدث نتيجة تحرك الأيونات . || بقعة أيونية Ion spot موضع مظلم على شاشة الأنبوبة

تتولد في وحدة الأطوال من مسير جسم مؤين (دقيقة مؤينة) في المادة . || عامل مؤين Ionizing agent المؤثر الذي بفعله يحدث التأين . ويقال : الدقيقة المؤينة I. particle . || الحدث - I. event . || الطاقة المؤينة I. energy . || زوجان أيونيان Ion pair يطلق اللفظ على أيون موجب وآخر سالب متساويين في مقدار الشحنة إذا نتجا من ذرة متعادلة أو جزء متعادل بتأثير الإشعاع ويكون السالب عادة إلكترون . || - أوليان Primary ion pair هما اللذان تحدثها دقيقة أولية أو فوتون . || (كم) ايون سالب = ال- الأودي Anion اسم يطلق على الأيون المتحمل بشحنة سالبة ، ويظهر في التحليل الكهربائي عند الأود . || - موجب = كلودي Cation, Cathion اسم يطلق على الأيون المتحمل بشحنة موجبة ، ويظهر في التحليل الكهربائي عند الكاثود . || حركية الأيونات Mobility of ions هي السرعة التي تكتسبها الأيونات في مسافة قدرها سنتيمتر بتأثير فرق في الجهد قدره فلط واحد . || (الك) تأين مضاعف Multiple ionization تأين يحدث بانتزاع أكثر من إلكترون من الذرة المتعادلة أو إضافة أكثر من إلكترون إليها . احتمال ال- Probability of i. نسبة عدد مرات التصادم التي ينتج عنها تأين الى العدد الكلي

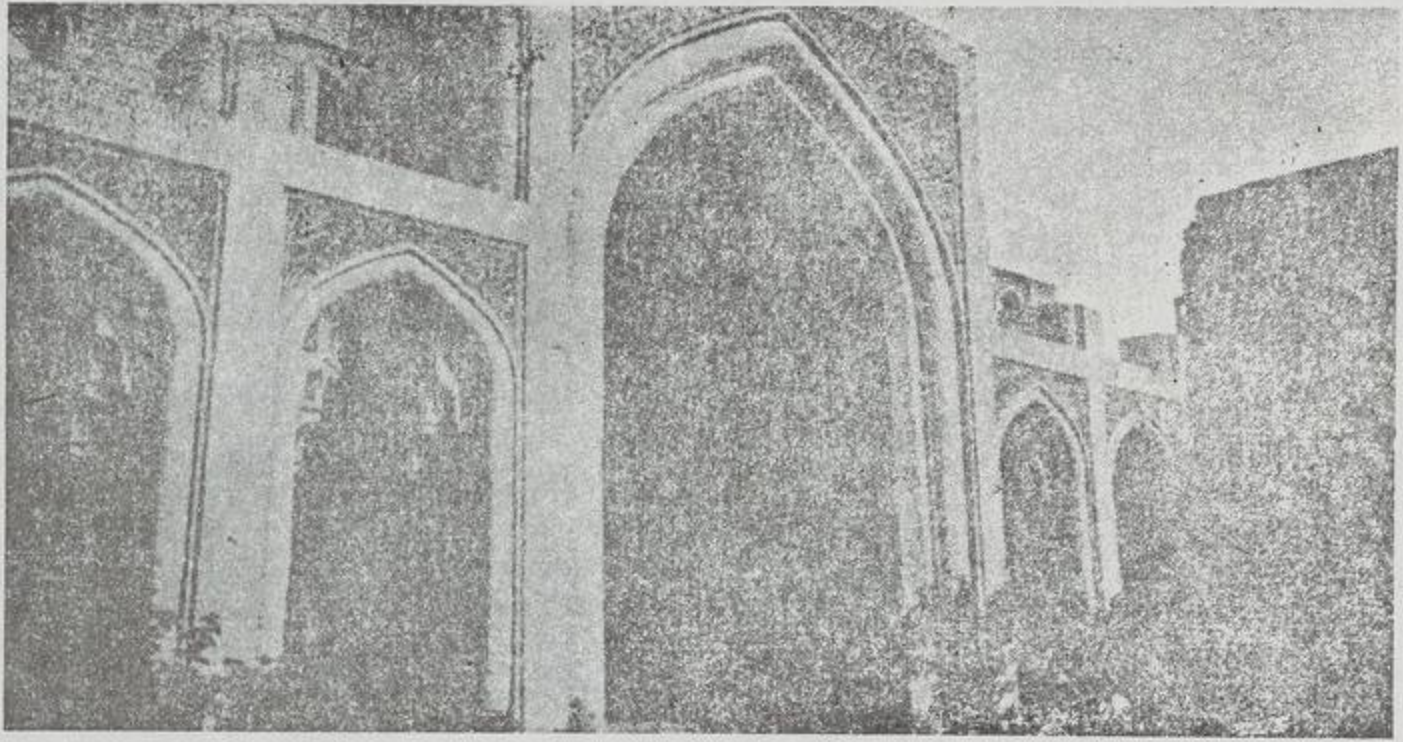

بغداد

الباء

الباء

مص (ن) : واحدته باذنجانة وهو الأنثى والمقد والوغد *Solanum melongena* (L) من الفصيلة الباذنجانية *Solanaceae* وهو نوع من الخضراوات معروف تستعمل ثماره في الأكل ومنه الأسود والأبيض .

بار (م) = الحاجز (E) Bar

مص (جع) : (أ) البار : وحدة قياس الضغط الجوي التي تساوي مليون دايين - Dyne ، (الدايين : القوة التي تكفي لتحريك جرام واحد لمسافة سنتيمتر في الثانية الواحدة) على السنتيمتر المربع ، أو ما يعادل ٧٥٠,١ ملليمتر أو ٢٩,٥٣ بوصة من الزئبق في درجة حرارة صفر مئوي عند دائرة عرض ٤٥° . والمستعمل عادة في قياس الضغط الجوي هو المليار أي جزء من الألف من البار . (ب) الحاجز : حاجز رملي أو من صخور مفتتة يعترض مصبات الأنهار أو مداخل الأجوان .

بارابيتومين (E) Parabittuminous

مص (ك) : إحدى صور الفحم الحجري .

باراجونيت (E) Paragonite

مص (ك) : أحد معادن السيليكات من مجموعة الميكة .

باراجونيموس وسترمان

Paragonimus westermanni (E)

مص (ط) : دودة مفلطحة من المثقبات توجد في الشرق الأقصى وتصيب الزئفة فتنتفج بالدم .

بارازوا (E) Parazoa

مص (ا ح) : العوئل الثاني من عالم الحيوان ويشتمل على شعبة واحدة هي المساميات (الاسفنجيات) . ويميز بأن أنواعه متعددة الخلايا ولكنها لا تكون انسجة بالمعنى الصحيح ، ذلك لأن الخلايا لا تتآزر فيما بينها لخلوها من الجهاز العصبي وأعضاء الحس وهي ساكنة . وكان يظن قديماً أنها نباتات .



وإن كان الثاني أكثر شيوعاً .

بابيزيا (E) Babesia

مص (ا ح) : جنس من الأوليات يتطفل على كريات الدم الحمر .

باطولوجية (E) Pathology

مص (مر) : ضومر العصب البصري مثلاً .

باطوليثات (E) Batholith, Bathylith

مص (جي) : صخور نارية في كتل ضخمة لم يوصل إلى قرارها .

بادروح

مص (ن) : البادرروح = الحبق الريحاني والريحان *Ocimum basilicum* (L) من الفصيلة الشفوية - La-biatac وهو عشب حوئي ينبت في كثير من بلاد آسيا وإفريقية قائم يسمو إلى ٩٠ سم وهو أملس وقليل الشعر وأوراقه وزهره غني بزيت عطري طيب الرائحة .

باذنجان



وسع : الحرف الثاني في الألفباء ، والأبجدية ، ولذلك استخدم في موضع الرقم ٢ . ويستعمل حرف جر في ١٤ معنى عند النحاة : (١) اللصاق (أ) الحقيقي ، (ب) والمجازي (٢) تعدية الفعل اللازم (٣) الاستعانة عند دخوله على آلة الفعل (٤) السببية (٥) المصاحبة (٦) الظرفية (٧) البدل تدخل على المبدل (٨) المقابلة ، تدخل على المعوض عنه (٩) المجاوزة ، وأنكرها البصريون (١٠) الاستعلاء (١١) التبويض (١٢) الغاية (١٣) القسم ، وهي أم بابه ، فاخصت يحواز ذكر فعل القسم معها ، ودخولها على الضمير (١٤) الزائدة ، وتدخل على : (أ) الفاعل . وجوباً ، وغالباً ، وضرورة (ب) المفعول (ج) المبتدأ (د) الخبر المنفي قياساً ، والموجب سماعاً (هـ) الحال المنفي عاملها (و) التوكيد بالنفس وبالعين .

بَاء Beta

مص : الحرف الثاني من حروف الهجاء من اللغة اليونانية .

بابا

مص (تا) : البابوية مقابل (E) Papacy .
البراءة - *Papal Bull* .
المنشور بابوي - *P. Encyclical* .
الاتفاقية البابوية - *P. Mission Concordat* .
مجمع انتخاب البابا - *Conclave* .

بابونج

مص (ن) : يطلق هذا الاسم على نورات نباتين هما *Anthemis nobilis* L. & *Matricaria chamomilla* L. وكلاهما من الفصيلة المركبة *Compositae* والأول نبت منسطق معمر والثاني قائم حوئي وبشاهيان من السورة (وهي بيضاء اللون) والرائحة ونحت الثورة في الأول مصمت ، وفي الثاني أجوف ويزرع كلاهما في مصر الآن



ورتبة الجوارح . (ج - ج أبواز وبسيزان) .
Palum-gentilis ou Astur (ج بزة) .
barius (L) . Autour commun (F)

بازان (F) Basin

شي (ث) : قنار قطني

بازلت = النسف (E) Basalt

مص (ج) : صخر ثري طفحي أغبر اللون
ينكون من تجمد اللابة . (جي) - صخر بركاني
قاعدي دقيق الحبيبات ، لونه إلى السواد . وأم
مكوناته معدن البلاجيوكلاز مع معدن الأوجيت
وبعض المنيتيت . ويكثر في منطقة أي زعبل ،
ويستعمل في رصف الطرقي لقوة احتماله .

بازلي (L) Basella (F) Baselle

شم (زر) : معربة . جنس بقسول من البازليات
تزرع في الهند خاصة . أما البزليا والبزليات في العامة
الشامية فهي البسة أي Pois . - بيضاء =
B. blanche. Epinard الأبيض
B. blanche. Epinard الأبيض
B. Alba (L) blanc d'Amérique (F) مترجمتان .
نوع من الهند الشرقية يطبخ ورقه كالأسفاناج ، ومن
أسمائه في مصر أسفاناج مالابار . - حمراء =
B. rouge. Epinard الأحمر
rouge d'Amérique (F) B. rubra (L)
مترجمتان . نوع سيني يطبخ ورقه . || بازليات
Basellacées (F) فصيلة البازلي من ذوات الفلقتين
قريبة من فصيلة السمقبات .

بازليكة (F) Basilique

شي (ث) : قصر ملكي = قاعة محكمة رومانية =
كنيسة ملكية .

باسليق (E) Vein, Basilic

مص (ط) : هو الوريد الحادث من اجتماع أوردة
في باطن المرفق ثم يمتد في العضد يحوار الجانب
الإنسي للعضلة ذات الرأسين .

باسيت (E) Pacite

مص (ط) : ضرب من بربتا الزرنينج .

باسيتراسين Bacitracin

مص (ط) : مستخلص فطري ، مضاد
للميكروبات .

باسيل

مص (بك) : باسيل (ج باسيلات) = عصبية (ج
عصيات) Bacillus (Pl. Bacilli) . (سج) :
- القولون B. coli . (ط) - دوكري =
عصية دوكري Ducrey's b. . || عداوى - الغاز

ليس إلا صوراً ذهنية ، فوجود الأشياء هو كونها
مدركة (Esse est percipi) . والموجودات الحققة
هي العقول وما يتولد فيها من معان ، بمنحنا الله
إياها على نظام معين يسمى قوانين الطبيعة . فهو
مذهب مثالي روحاني أو لا مادي كما سماه صاحبه
يحارب المادية الشائعة التي كانت من أقوى أسباب
الزيغ والإباحية ، وكان له أثره في الكانطية .

باروجراف [مسجل الضغط الجوي] (F) Barograph

مص (ج) : جهاز يسجل آلياً الضغط الجوي .

باروجرام [صفحة الضغط الجوي] (E) Barogram

مص (ج) : صفحة يسجل عليها الباروجراف
الضغط الجوي .

بارومتر [مقياس الضغط الجوي] (E) Barometer

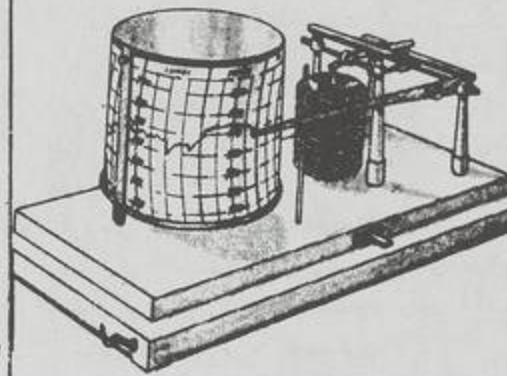
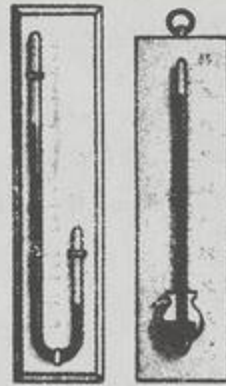

مص (ج) : مقياس يقيس الضغط الجوي ، وهو إما
زئبقي أو معدني . || - المعدني (المقياس المعدني
لضغط الجو) . Aneroid B. جهاز لقياس
الضغط الجوي يستبدل بالزئبق فيه صفائح معدنية .

باريسيت (E) Parisite

مص (ك) : معدن مكون من فلوريد وكربونات
السيوم .

باريوم

مص (ط) : وجبة الباريوم للفحص الأشعبي
للأمعاء Barium meal for Radiographic (E)

examination of intestine . || سبانور -
والبلاتين B. platino - cyanide .

باز (L) Accipiter

شم (زر) : جنس الباز والباشق من فصيلة الصقريات

باراسيانوجين (E) Paracyanogen

مص (ك) : مركب صلب صيفته الكيماوية (ك
ن) . يتسامى بالتسخين .

باراكوار (E) Parachor

مص (ك) : هي الحجم الجزيئي الحرج $\times 78$ و .

بارامتر (E) Parameter

مص (ه) : هو المتغير الذي يتعين بقيمة من
قيمه المختلفة أحد أفراد مجموعة من النقط أو
المنحنيات أو الدالات التي تشترك في خاصية
واحدة .

مثل ل في المعادلة $\frac{2}{L+1} + \frac{2}{L+2} = 1$

التي تمثل مجموعة من قطوع مخروطية متحدة البؤرة
ومثل ل في النقطة (ل ب ٢٦) التي تمثل
نقطاً على قطع مكافئ . || - القطر P. of a
diameter (E) هو طول الوتر البؤري الموازي
لمماس القطع عند إحدى نهايتي هذا القطر . || -
الأصلي Principal p. البارامتر الأصلي لقطع مخروطي
هو طول الوتر البؤري العمودي .

بارامغناطيسية - المغناطيسية المُسامية

Paramagnetism (E)

مص (كم) : هي الحالة المغناطيسية للمواد التي
تميل إلى أن تتجه في اتجاه خطوط القوة في المجال
المغناطيسي .

باراميلوم (نظير النشا) (E) Paramylum

مص (اح) : مادة تشبه النشا من حيث التركيب
الكيميائي توجد في بعض الأوليات الحيوانية على
شكل جسيمات صغيرة في السيتوبلازم .

بارانويا = عناد (E) Paranoia

مص (ط) : اضطراب وظيفي عقلي يتميز
بانحصاره في موضوع واحد وقياً عدا هذا الموضوع
لا توجد مظاهر جنونية أخرى

باربالوين (E) Barbaloin

مص (اح) : مادة جلوكوزيدية فعالة توجد في
نبات الصبار وتتكون من سكر المرابينوز اليميني
وألفا إيدروكسي الأنتراكنون .

باربيتال (E) Barbital

مص (ط) : عقار منوم .

بارتينيوم (E) Partinium

مص (ك) : أشابة مكونة من التنجستن
والألومنيوم .

بارثولين (كيس)

مص (ط) : مقابل Bartholin's cyst ||
غدة - Bartholin's gland غدة خلف الشفر

باركليية (E) Berkeleianism

مص (قل) : مذهب باركلي (١٧٥٢) الذي
يورد الحقائق كلها إلى الفكر ، ولا يسلم إلا بالوجود
الذهني . وما يبدو في العالم من أطوال وأبعاد ،
وأعراض وجواهر ، وصفات حسية بوجه عام

بؤبؤ

مص (ط) : البؤبؤ (إنسان العين = ناظر العين)
 (E) Pupil (of the eye) . || (مر) -
 آرجيل روبرتسون ، Argyll Robertson p .
 علامة من علامات الضنى الظهري ، فيها يضيق
 البؤبؤ ويستجيب للتكيف ، ولا يستجيب للضوء
 ويختلف اتساع البؤبؤين . || - هتشنسون :
 Hutchinson's p . وهو البؤبؤ الضيق الذي
 يسع تدريجياً ولا ينفعل بالضوء ، ويستدل به
 على وجود نزف داخل الجمجمة في حالة إصابات
 الجمجمة . || انقباض ال - P. contraction of
 . || ارتكاس ال - P. reaction of . || الالتصاق
 الخلفي الكلي ال - Pupillae, seclusic . || انعزال
 ال - Seclusio p . وهو التصاق خلفي بين القرنية
 والعدسة . || ضيق ال - Miosis . || تمدد
 ال - Mydriasis . || انزياح ال - Corectopia
 . || تحرير ال - Corelysis .

بار

مص (ب) : بشر = جب (E) Shaft, puite, schacht



|| (ج) ال - الفبارية Dust Well
 تجويف ممتلئ بالفبار يتكون على سطح النهر
 الجليدي . || - الارتوازية Artesian w . ||
 (حض) - السلم Stair-case (E) فضاء في
 داخل المبنى يحتوي على السلم . || (صح) -
 نزوع Shallow . || - أنبوبية Tube w . ||
 مدرجة Step w . || - ارتوازية غير دافقة
 Subartesian w . || - شطون Deep w . ||
 محفورة Dug w . || - حشبية Abyssinian w .
 || (ضو) . البؤرة المحورية Paraxial
 هي النقطة التي عندها تلتقي الأشعة المحورية
 بعد انعكاسها أو انكسارها عند سطح كروي
 (كروي) . وهي قرنة سطح الإحراق .
 || (ه) : الوتر البؤري Focal chord هو
 مستقيم ماربؤرة القطع المخروطي ومنته
 على منحنيه . || تنكزز - = -
 F. necrosis . || (ه) : البؤرة Focus . بؤرة القطع
 المخروطي هي النقطة الثابتة التي إذا نسب بعدها
 عن أي نقطة على منحنى القطع المخروطي إلى بعد
 هذه النقطة عن الدليل كانت النسبة مساوية
 للاختلاف المركزي .
 جر (فر) : البؤرة (مقابل) foyer (F)
 Focus (E) . || - أصلية f. principal (F)
 f. principale (E) . || - ثانوية f. secondaire (E)
 f. secundaria (E) . || - حتمية f. réel (F)
 f. réelle (E) . || - مغناطيسية f. magnétique (E)
 f. magnétique (E) . || التركيز في focalisation

« عظم الحوت » Baleen صفائح قرنية متصلة
 بالفك العلوي في الحيتان الحقيقية أو جنس البال .
 شم (زر) : -جنس حيوانات مائية من فصيلة
 الباليات ورتبة الحيتان . وهي أنواع .

بالدَامَنْتُوم Paludamentum (L)

شي (ث) : رداء الأرجوان (شبه عباءة كل
 يرتديها القادة الرومان) .

باليه Ballet (E)

مص (فن) : عرض مسرحي ، في الغالب جماعي أساسه
 الرقص على توقيح موسيقي خاص ويلتزم فيه لباس معين ،
 يحكي قصة أو يعبر عن فكرة وهو أنواع وتعرف
 بالتميز أو بالوصف . || رقص ال - B. dance
 نوع من أنواع الرقص الفني تمتاز عن الأنواع الأخرى
 بالتنوع الكبير والدقة والمهارة في التصميم والأداء
 وكفاية التعبير وهو أنواع : رقص تجردي ورقص
 تعبيري .

باليوغرافية Paléographie (F)

شي (ث) : (علم قراءة النصوص القديمة) .

باصية Gombo ou Gombaud (F) (Hibiscus
 esculentus) (L)

شم (زر) : بقلة زراعية حولية معروفة ومشهورة
 بهذا الاسم من الفصيلة الحجازية ثمارها قرون توكل
 مطبوخة ، قبل أن تقسو .

بان Moringa aptera (L) Ben blanc (F)

شم (زر) : الفرنسية من العربية . شجر البان من
 الفصيلة البانيّة ، سماه أحد ندى شجر اليسار . ||
 بانيات Moringacées (F) فصيلة شجر البان .
 وليس فيها غير هذا الجنس ويجعلها بعضهم قبيلة من
 القرنيات ، ويجعلها آخرون قبيلة من الكبريات .
 شي (ث) : بان Pan رب الرعاة والقطيع عند
 الأغريق .

بانكروماتي Pantachromatic (E)

مص (ك) : مادة تركيبها واحد توجد في طورين
 مختلفان لونا مثل كبريتيد الأنثيمون وأول أكسيد
 الرصاص (البشارج ، الماسيكوت) .

باندرميت Pandermite (E)

مص (ك) : بورات الكالسيوم الطبيعية وتستخدم
 في تحضير حامض البوريك وصيغتها الكيميائية
 (كآ ٦ ١١ - ٣ يد ١)

بانكروماتيك Panchromatic (E)

مص (ك) : وصف للمادة الملونة الحساسة للضوء . ||
 بانكروماتي P. صفة للمادة التي تتأثر بأي من ألوان
 الطيف .

بانكلاستيت Panclastite (E)

مص (ك) : مادة مفرقة تحضر بإذابة رابع
 أكسيد الأزوت في سائل قابيل للاشتعال مثل
 كبريتيد الكربون .

بانيسك Panisque (F)

شي (ث) : ابن الرب بان عند الأغريق .

بانيل Behenyl (E)

مص (ك) : مجموعة من الكيل لمحض البان .

Gas b. infections . || (اح) : باسيلس .

عصية (ج . عصيات) = باسيل (ج . باسيلات)
 Bacillus « بكتيري عصوي الشكل » . || (مر) :
 باسيلات « كوخ - ويكس » koch - week's b .
 عصيات تسبب الرمد النزلي

باشنوليت Pachnolite (E)

مص (ك) : معدن يمكن عده مكوناً من
 فلوريدات الصوديوم والكالسيوم والألومنيوم وصيغته
 الكيميائية (ص فل . كا فل ٢ . لو فل ٢ .
 يد ١) .

باطون

شي (ث) : باطون مسلح Béton armé (F)
 خرسانة مسلحة = اسمنت مسلح . || بناء بال - أو
 بالخرسانة Bétonnage .

باغزي Boucassin (F)

شي (ث) : نوع من النسيج كالحرير والقطن .

باغود = باغودة Pagode (F)

شي (ث) : من معابد الشرق الأقصى = نمد ذهبي
 قديم في الهند .

بافية Pavier ou Marronnier pavier (F)

Æsculus pavia (L)

شم (زر) : معربة . جنبه للتزيين من الصابونيات .

باك فونج Pack fong (E)

مص (ك) : أشابة تتكون من النحاس والنيكل
 والحارصين تشبه الفضة الألمانية وتسمى الآن فضة
 نيكلية

باكاليت Bakalite (E)

مص (ك) : أحد أنواع اللدائن ويحضر بتفاعل
 الفورمالدهيد والفينول .

باكانيّة Pacanier (F) (Carya Olivæ)

formis) (L)

شم (زر) : معربة . وهي من اسم إحدى القبائل
 الأمريكية القديمة . نوع من جنس الجوزية
 أي الفاربية يزرع قليلاً في مصر لشمه .
 وهو شجر كبار من الفصيلة الجوزية كثير في الأماكن
 الرطبة والشرقية من الولايات المتحدة الأمريكية ،
 وله جوزة شبه بيضية مربعة المصارع فيها لب
 يؤكل . واسم هذا النوع علمياً الفاربية الزيتونية
 أو الجوزية الزيتونية . ويقال له أيضاً الجوز
 الزيتوني ، لكن جنس الجوز غير جنسه .

باكثيريوتروبين Bacteriotropin (E)

مص (ك) : مادة توجد في مص الدم تجعل
 البكتريا أكثر استساغة لدى الخلايا الأكثالة .

بال Baleine (F) Balæna (L) Balaena (E)

مص (اح) : « جنس من الحيتان » . || بالين



|| - Bloodless A. بلا دم . || - دائري
|| - Syme, s A. سيم . || - Circular A.
- عارضي . Accidental A. || - مبسور =
مقطوع . Truncated .

مد : بتر الشكل (مقابل) Amputer la
forme (F) .

مص (اح) البتروات (Anura (E) . || (صو):

البتر Apocope (F) Apocope (E) سقوط

صوت أو مقطع أو جزء من آخر الكلمة . ومنه

في العربية الترخيم . وقد يكون البتر مقصوداً به

اختصار الكلمة . || (ط) - Amputation -

قطع طرف أو جزء منه جراحياً . || - لسفرانك «

Lisfranc's a. ويعمل بين المخلخل والعُرش . || -

الفخذ فوق اللقمة بطريقة « لستر » Lister's

a. supracondylar . || - القدم على طريقة

« سيم » Syme's a. of foot ويعمل عند مفصل

الكرسوع مع قطع الكعبين . || - مَضْرَبِي

A. , raquet « وفيه تكون السِدَّة على هيئة

المضرب » . || - « هي » Hey's a. ويعمل

بين المخلخل والعُرش . || طريقة « برجر » -

A. , Berger's method of وفيها يزال الطرف

الأعلى كله . || سِدَّة الـ A. flap - قطعة من الجلد

والأنسجة الرخوة تعد ليغطي بها موضع - . ||

صنعة - العامة A. , general technique of .

بترسين (E) Pitressin

مص (ط) : أحد هرمونات الفص الخلفي للغدة

النخامية ، قابض للشرايين ومحرك للأمعاء .

بتروول (E) Petroleum

مص (م) : سائل قابل للاشتعال ينبثق من

باطن الأرض .

بتريكية (E) Patriarchy

مص (اج) : نظام سلطة الأب .

بتسيتة (F) Batiste

شي (ث) : ضرب من الأقمشة معروف .

بتشبلند

جر (فر) : بتشبلند (مقابل) Pechblende

(F) Pitchblende (E) .

بتع = نبيذ العسل (F) Hydromel

شم (زر) : شراب كحولي يحصل من تخمر العسل .

بتلة قلسوية (في النبات) (E) Galca

مص (اح) : بتلة تشبه القبة في شكلها ، وتقع

مجاورة للمحور كما في أزهار جنس أكوليتوم .

بتو Putto

شي (ث) : كلمة ايطالية تستعمل للدلالة على صورة

طفل عار يمثل الحب او العبقرية وما إليها .

بتوسين (E) Pitocin

مص (ط) : أحد هرمونات الفص الخلفي للغدة

النخامية ، قابض للرحم مُطْلِق

بتولا = شجر القضبان (F) Bouleau (L) «

شم (زر) : الأولى معرّبة . والثانية من أن كلمة

بتولا السلتية معناها القضيبي ، الماعا إلى استعمال

وبطنه أبيض ، ويساعده هذا التخطيط على التخفي
في الأدغال وهو أشد قوة وبطشاً من الأسد وله
القدرة على تسلق الأشجار كما يستطيع السباحة ،
وهو من الحيوانات التي تسمى وراء فريستها ليلاً ،
وقد يدفعه الجوع إلى الاصطياد نهاراً ، ولا يوجد
إلا في أدغال آسيا الاستوائية .

ببغاه

مص (ح) : - الببغاه وببغاه وببغاه وببغاه

(هندية) أو الطشوطي (فارسية) أو الدائرة

تطلق على عدة أنواع من أجناس مختلفة من الفصيلة

الببغوية Psittacidae من رتبة الببغاوات

Psittaciformes من الطيور Aves وتتميز بمنقار

معقوص وأربع أصابع في كل رجل : اثنتان

أماميتين واثنتين خلفيتين تقبض بها على غصون

الأشجار كما تتناول بها الطعام ولها لسان لحمي غليظ

وريشها ذو ألوان مختلفة زاهية ، وهي تعيش في



مختلف المناطق الحارة الاستوائية وتتغذى عادة

بالتار ومنها ما يعمر طويلاً . وبعض أنواعها

قدرة عجيبة على محاكاة الأصوات وكلام الأدميين

كالبيغاه الأفريقي : Psittacus erythacus .

|| (ط) : الببغائية Psittacosis : مرض نوعي

معدٍ فيروسي ينتقله الببغاه ويصيب الدماغ .

شم (زر) : الببغاوات رتبة من الطيور . وهي

أجناس وأنواع لها مناقير صلاب مستديرات معقوفات

من أصولها ؛ ولها أصابع إلى الأمام وأصابع إلى

الوراء .

كوش (فل) : ببغائية (E) Psittacism

(F) Psittacisme مصطلح استخدمه لينتر للدلالة

على توريد ألفاظ لا يقابلها موضوعات . وهو مرادف ،

عنده ، للاسمية (F) nominalisme .

بتاليفوزيت = بال (E) (Bal) B-Leuvisite

مص (ك) : مركب عضوي يحتوي على الزرنيخ

والكلور يحضر بتأثير كلوريد الزرنيخوز على

الأسستلين في وجود كلوريد الألومنيوم كحافز .

وهو أشد سمية من غاز الخردل (Mustard gas) .

بقت

شي (ث) : بت (F) Bure ثوب من نسيج غليظ

لقلانس الرهبان .

بقر

شم (زر) : بقر (F) Amputation قطع

أحد الأعضاء أو إحدى القوائم لضرورة جراحية .

|| بقر = عديمت الذنب (F) Anoures رتبة من

الضفدعيات فيها الضفدع والمجموع . وتسمى أيضاً

البتروات .

شق (ط) : بتر = قطع (E) Amputation .

focussing . || بؤرة العدسة foyers de

lentille=Focus of lens . || بؤرتان لازيفيتان

. f. aplanétique = aplanatic . || ذو البؤرتين

= ثنائي البؤرة Bifocale=Bifocal . || بؤري

او محرفي focal (F) (E) . || مقياس البعد الـ

focomètre (F) focimeter (E) . || بؤرات

مترافقة foyers conjugués (F) Conjugate

focus (E) .

شق (ط) : بؤرة (E) Nidus . || - الإلتان

Focal (F) (E) . || بؤري (E) N. of Infection

شم (زر) : بشر = ركية = جب = قلب =

جفر Puit (F) حفرة عميقة تحفر في الأرض ليجتمع

الماء فيها وينشل منها للشرب أو للسقيا او لغير

ذلك . وكثيراً ما تحوُّط الآبار بحدران من حجر .

|| - الصرف = مفيض Bois-tout آبار تنتهي

اليها مياه المناقع فتغيب في جوف الأرض . || -

المرحاض Fosse d'aisances حفرة يلقى فيها غائط

الانسان وبوله . || - المزيلة F. à purin بشر

كتوم في وسط المزيلة ينتهي اليها بول الحيوانات

الدواجن وعصارة الزبل . || - منفجرة = -

أرتوازية Puit Artésien الثانية معربة شائعة .

وهي بشر تحفر بالمثقب المرجاس فينفجر ماؤها فوق

الأرض .

مع (سر) : بشر ارتوازية (مقابل) Artesian

Well (E) .

ببايا = دِيَاهُ الهند (F) Papayer (L) Carica papaya

شم (زر) : ببياز وبباز في الكتب المصرية . وكلمة

ببايا مستعارة من لسان قبائل كراثيب . شجر مشر

من فصيلة الببياوات . وهو من أصل أمريكي وليس

له اسم عربي . شجرته تشبه النخلة بشكلها . وثماره

صفر بيضية لذيذة . || ببياوات Caricacées ou

Papayacées (F) فصيلة الببايا من ذوات الفلقتين .

وهي قريبة من فصيلة زهرة الآلام .

ببر (F) Felis tigris (L) Tigre

شم (زر) : حيوان مفترس منقط من الفصيلة

السنورية ورتبة اللواحم . وهو غير النمر . والنمر

هو Panthera Léopard . || - الكمثرى

T. du poirier (F) Tyngis piri (L) مترجة .

حشرة مضرة من فصيلة الببريات ورتبة نصفية

الأجنحة . || ببوية = زهرة الببر = طفريدية

Tigridie (F) Tigridia (L) سميت بهذا الاسم

للبقع الجميلة في لفافة الزهرة . جنس زهر من

الفصيلة السوسنية . || ببوية صفراء الزهر T. à

flours jaunes en coupe (F) T. conchiiflora

(L) . || - كبيرة الزهر T. à grandes fleurs

(F) T. pavonia (L) . || ببريات Tyngidés

(F) فصيلة حشرات من رتبة نصفية الجناح .

مص (ح) : الببر (F) Felis tigris (L) من جنس

Felis من الفصيلة السنورية Felidae من رتبة

اللواحم Carnivora من الثدييات Mammalia

وهو حيوان مفترس كبير الحجم يصل طول البالغ

منه من طرف أنفه إلى نهاية ذيله نحو ثلاثة أمتار

لونه أصفر داكن مخطط بخطوط سود عرضية ،

قضبان هذا الشجر في تأديب الأولاد . ولم أر البتولا في الشام ، ولم يذكرها بوست ولا ابن البيطار ، ومنابتها البلاد الباردة . جنس أشجار حرجية من



الفصيلة البتولية . || - بيضاء B. alba (L) B. blanc (E) - نولوية B. verrucosa (L) b. verruqueux (F) - حقيرة B. humilis (L) b. chétif (F) - حرارة B. rubra (L) b. rouge (F) - حورية الورد B. populifolia (L) b. à feuilles de peuplier (F) - زغباء B. pubescens (L) b. pubescent (F) - بعضهم ضرب من البتولا البيضاء . || - صفراء B. lutea (L) b. jaune (F) - غربية B. occidentalis (L) b. d'occident (F) - قزما B. nana (L) b. nain (F) || بتوليات Bétulacées (F) الفصيلة البتولية من ذوات الفلقتين فيها البتولا وجار الماء .

تيوترين (E) Pituitrin

مص (مر) : خلاصة هرمونات الفص الخلفي للغدة النخامية وتشمل التوسين والبتوسين .

بتولية (E) Botulism

مص : (مر) : نوع من التسمم الغذائي وخاصة من أكل (اللقائق) من التلوث بباسيل (عصية) البتولينم .

شق (ط) : بثرة (مقابل) Pimple (E) . || - Pustule (E) - خبيثة Malignant p. || - الجدرى = زهري افرنجي = جدرى Pour = pox .

شم زرا : بثرة خبيثة Pustule maligne (F) احد اشكال الجفرة الخبيثة . || - الحيار Nuile (F) مرض فطري يصيب الحيار والبطيخ الأصفر خاصة .

مص (جي) : بثرة قلبية Polar Pustule (E)

مجموعة متكاثفة من الدعامات تحترق صدفة التبوليت من أحد الجانبين إلى الجانب الآخر مارة بمركزها وتظهر على السطح في كل من جانبي الصدفة في هيئة بقعة منتفخة قليلاً تعين قطب الصدفة في ذلك الجانب . || (مر) - (ج . بثرات) Pustule تجمع صغبر قيعي تحت البشرة . || (جي) : بثور صهارية Magma Blisters : أمكنة في قشرة الأرض المنفورة بالمياه عند أطراف

المتودعات الصهارية حيث تتجمع الحرارة الناشئة عن النشاط الاشعاعي فيؤدي ذلك إلى صهر هذه الأمكنة من القشرة بالتدريج مع تمدد في أحجامها وبرزها إلى أعلى وانخفاض أجزاء أخرى مجاورة لها تترام فيها الرسوبيات وأحياناً ما تترسب الصهارة من المستودع إلى السطح عند نقطة الالتهاب . || (مر) . بثرى Pustular

بشع

شق (ط) : بشعة (E) Epulis ورم لثوي .

بشق

مص (طن) : انبثاق (E) Emanation يقال بوجه عام لصدور الغازات المشعة عن المواد التي تتكون فيها ، ويطلق على غاز الرادون ، المنبثق من عنصر الرديوم .

بجد

شم (زر) : بجادي = بنفش (F) Grenat عريت الأولى على صور شتى كالبيجادي والبيجادي والبيجادي وكلها بكسر الدال والذال . جوهر فيه خرية ، أو هو في حرمة الزمان . وهو صوانات الألومينيوم والمنيسيوم .

شي (ث) : بجادي = بجادي (F) Grenat يعرف بالنفش وهو حجر كريم رماني اللون .

ببج

شم (زر) : ببج = حوصل (F) Pélican (L) canus (L) الواحدة ببجة . وسمي حوصلا لعظم



حوصلته . جنس طير من الفصيلة البجعية ورتبته شاملات الكف . || ببجيات (F) Pélicanidés فصيلة طير البجع من رتبية شاملات الكف ورتبية كفيات القدم .

مص (ح) : البجع أو البجع (مصر) وحوصل وكبي وأبو جراب وقوق وسقاء تطلق على الأنواع المختلفة لجنس (E) Pelecanus من الفصيلة البجعية Pelecanidae من رتبة البججيات Pelecaniformes من تطيور Aves وهي طيور مائية كبيرة تمتاز بمنقار طويل ضخم في أسفله كيس جلدي كالجراب ، وأعناقها طويلة نحيلة نسبياً ، ورؤوسها صغيرة وأصابعها طويلة يتصل بعضها ببعض بفشاء كامل وتستوطن المناطق الحارة والمعتدلة وتتغذى بالأسمك ، ومن أنواعه : البجع الأبيض Pelecanus onocrotalus وبشاهد في مصر بكثرة في فصلي الربيع والخريف ، وريثه أبيض عليه أحياناً مسحة وردية .

ببجل

شق (ط) : البجل (مقابل) (E) Bejel = bajal

ببجت

جر (فر) : ببجت عن = فقتش عن (F) Chercher

to search for (E) . || البحث عن الاتجاه Recherche de direction (F) direction - Chercheur (F) See- الباحث || finding (E) ker (E) .

شق (ط) : مبحث الاعراض Symptomatology (E) علم أعراض المرض . || - تبويب الأمراض

Nostology . || - مقادير الأدوية Posology

شي(ث) : مبحث = موضوع (مقابل) (F) Thème مص (فل) : مبحث العلة الفائية (من أقسام

المتافيزيقا) (E) Teleology (F) Teléologie ويقوم على أن العالم مرتبط ببعضه ببعض ارتباط علة بغاية .

ببجج

شق (ط) : بججة (E) Aponia فقد الصوت . || - القس A. Clericorum . || - هستيرية Hysterical A.

مص (مر) : البججة = خشونة الصوت Hoarseness of voice (E) .

ببجر

مص (جي) : البحر (E) Sea هو ما امتد من المحيط نحو البر . || قاع - Deep S. platform .

هو الجزء الذي يمثل العمق الغالب من قاع البحر . || (جغ) - الجيولوجي Geosyncline طية مقعرة ضخمة المساحة تمتد طويلاً مئات الأميال ملئت بالرواسب نتيجة هبوط قاعها تدريجياً . || -

المهامشي Epicontinental Sea ، بحر ضحل يمتد فوق الرفرف القاري ، غالباً ما يوجد في المناطق الهامشية من القارات . || تنوء في - Promontory بروز جزء مرتفع من اليابس في الماء . ||

منسوب سطح - Mean Sea level or (M. S. L) متوسط المستوى الذي يصل إليه ارتفاع ماء

البحر ، ويتخذ أساساً لقياس الارتفاعات والانخفاضات على سطح الأرض . || مناخ - المتوسط Mediterranean Climate ، صيفه حار جاف وشتاؤه معتدل بمطر . ||

تيار بحري Ocean Current حركة سطحية في ماء المحيط تتأثر باتجاهات الرياح ، وتنقل المياه الدافئة إلى المناطق الباردة أو العكس . ولها أسماء إقليمية خاصة بها منها تيار الخليج الدافئ وتيار لبرادور البارد . || علم البحار Oceanography

علم يبحث في طبيعة مياه المحيطات والبحار وحركاتها وحرارتها وأعماقها والحياة النباتية والحيوانية فيها . || (ق) رجال - Gens de mer = رجال الطاقم équipage جميع الأشخاص الذين يرتبطون مع مجهزة السفينة بمقد عمل للقيام بأية خدمة فيها . || البحار (ج. البحارة) Marine .

|| البحرية التجارية M. marchande يقصد منها مجموع المنشآت والأشخاص الذين يعملون في خدمة التجارة البحرية . || (جغ) بحيرة

(E) Lake منخفض في القارة يملؤه الماء . || - شاطئية Lagoon بحيرة مالحة ضحلة يجانب البحر وغالباً ما تتصل به . || - منقطة Ox - Bow

« تتوقف عليها مسائل العلم » و « هي لا تحتاج الى البرهان بخلاف المسائل فانها تثبت بالبرهان » (جرجاني) (ج) قاعدة او معيار فيقال « مبادئ الفن » أي قواعده ويقال « مبادئ دينية » أي معايير دينية (د) مبادئ. ميتافيزيقية هي التي يتكون منها كل موجود مخلوق ، وهما مبدأ القوة والفعل . (هـ) مبادئ فزيقية هي التي يتكون منها الموجود الطبيعي أي التحرك . وهو باعتبارها متغيراً يؤدي الى تمييز مبدئي تركيبي وهما الهيولى والصورة ، ومبادئ كونية وهي الهيولى والصورة والعدم . (و) مبادئ منطقية (F) logiques (ز) مبادئ العلم أي مجموع القضايا الرئيسية. وبهذا المعنى صدرت عناوين بعض المؤلفات الفلسفية « مبادئ الفلسفة » لديكارت و « المبادئ الأولى » لسبنسر .

— عدم التناقض (E) P. of non contradiction (F) p. de n. c. صيغته « يمتنع أن يوجد الشيء وأن لا يوجد في نفس الوقت ومن نفس الجهة » . ويعترض كأنط فيقول : لا حاجة لفظ « يمتنع » او لفظ « محال » ؛ وأن لفظ « في آن واحد » او لفظ « في نفس الوقت » يعني الزمان والمبدأ فوق الزمان . وينقض يوسف كرم هذا الاعتراض فيقول إن لفظ « يمتنع » او « محال » يفيد ضرورة المبدأ ، وهذه إفادة ضرورية ؛ وإن قول « في آن واحد » او « في نفس الوقت » لا يدل على الزمان الا في الأمور العرضية الحادثة .

— الواقع (P. of reality) (F) p. de réalité في التحليل النفسي هو ميل الجهاز النفسي الى تقييد الاشباع المباشر للفرائز البدائية حتى يكون اشباعها آخر الأمر متفقاً مع الحدود التي تفرضها الظروف الخارجية بما فيها من أوضاع المجتمع والعرف والأخلاق وما الى هذا وذاك .

مد : مبادئ عالمية خالدة (مقابل) Universal (E) and eternal principals . الذي لا مبدأ له ولا غاية (E) Characterless opportunist (ط) : بادئة تعني (المراة = الأنتي = الأنتوي) Gynæco = Gyneo = Gynæo (E) .

جر (فر) : بادئة تفيد معنى التساوي والتشابه (مقابل) (E) (L) Homo . تفيد معنى «فوق» - زيادة = إفراط = فرط (مقابل) Hyper (E) (F) . مبدأ = قاعدة (F) Principe (E) . مبدأ = الارتياب - التردد (E) P. de l'incer- titude (F) uncertainty p. (E) . P. d'Archimède (F) Archimedes, p. (E) . الاستمرار (F) p. of continuité (E) . P. d'exclu- sion (E) . — الاقصاء (E) . P. de réversibilité (F) p. of reversibility (E) . — باسكال (F) p's.p. (E) . — بقاء الطاقة (F) P. de la conservation de l'énergie (E) p. of c. of energy (E) . — التماكس (F) reciprocité (E) P. de récipro- cité (E) . — الجهد الأدنى (E) P. de moindre effort = p. of least action (E) . — الحالات

« (م) — الماء S. الماء الحالة الغازية التي يصير اليها الماء عند رفع درجة حرارته إلى درجة الغليان . جمع الـ S. collector الفراغ الذي يتجمع فيه بخار الماء . فاصل — الماء S. Separator جهاز يستعمل لفصل رذاذ الماء العالق بالبخار . مصيدة رطوبية — الماء S. Trap جهاز لتصريف الماء المتجمع بعد فصله عن البخار . توليد — الماء S. Generation of S. — المشبع S. Saturated هو بخار الماء المتصاعد من الماء الغالي وهو في درجة حرارته تمييزاً له عن الحمى . — الجاف Dry S. S. هو بخار الماء المشبع المجرى من رذاذ الماء . تبخير Vaporization تحويل السائل إلى بخار بالغليان . تبخر Evaporation تحول السائل إلى بخار دون أن يتطلب ذلك رفع درجة حرارته إلى درجة الغليان . (ط) : بخار الأنف (Ozaena) (Ozena) وينتج عن التهاب الأنف المزمن الضموري وغيره . (ك) : باخر Bakhar اترجم يستعمل في عمل الجمعة . جر (فر) : البخار (F) vapeur (E) . — مشبع (F) Saturated V. saturée (E) . — غير مشبع (او غير متشبع) (E) V. non s. (F) vapour unsaturated (E) . — التبخر (E) (F) Vaporisation (ط) : البخار (E) Halitosis النفس الكريه . تبخر = صار بخاراً Evaporate . غسول متبخر Evaporating Lotion . تبخر = تبخير Evaporation . متبخر = طيار Volatile . تبخير Vaporization شم (زر) : بخار (F) Vapeur الجسم الغازي الذي يحصل من تحول مائع الى غاز . تبخير Vapo- risation تحويل مادة الى بخار . — = تدخين Fumigation احداث بخار او دخان تطهر به بعض الأماكن أو تنشقق الدواب دواء لبعض الأمراض ، او تكافح به بعض الحشرات . مبخرة Évaporateur آلة تجفف الثار والبقول بالهواء المسخن فيسهل حفظها أو نقلها . بخجريات Burséracées الفصيلة البخورية ، عن پوست . فيها المر والبسم والمقل . شي (ث) : مبخرة (مقابل) (E) Pyrée . — = بجمرة Encensoir مع (لجم) : البخار (مقابل) (E) Steam . (سر) باخرة نهرية River steamer

بجمع مص (مر) : البخاخ (E) Ligamentum nuchae رباط في القفا .

بدأ كوش (فل) : مبدأ (F) principe (E) Principle (1) كل ما يحصل عنه وجود شيء آخر ويتقوم به . (نجاة ، ٢١١) « المبدأ يقال لكل ما يكون قد استقم له وجود في نفسه إما عن ذاته وإما عن غيره ثم يحصل عنه وجود شيء آخر ويتقوم به » (نجاة ، ٣٤٤) (ب) كل ما يعلم بذاته (أطلب « أولي ») ويحصل عنه العلم بشيء آخر . فالمبادئ بهذا المعنى

Lake بحيرة كانت جزءاً من منطف نهرى ثم انقطع الاتصال بينها وبين النهر بالإرساب . — الـ الفوهية Crater L. بحيرة تتكون في داخل فوهة البركان الحامد . — المرة Bitter L. بحيرة ترتفع في امها نسبة الأملاح وبخاصة كربونات الصوديوم والكلسيوم والمغنسيوم . — بحيرات قوسية Ox-bows هي بحيرات ناتجة عن منطفات النهر . — الـ العذبة Fresh water lakes . بحيري Lacustrine صفة لما ينسب إلى البحيرة من رواسب أو غيرها . — مسكن Lake dwelling مسكن يقام على عمد في بحيرة ، عرف في عصر ما قبل التاريخ ، وما زال مستعملاً في بعض المناطق مثل بورنيو وغينيا الجديدة ومصعب الأمزون . — علم البحيرات Limnology العلم الذي يبحث في الخواص الطبيعية والكيميائية والأحيائية وغيرها في البحيرات والمياه العذبة . — (مر) البخر: عرض لا يروى صاحبه من العطش كالسُفاه . — بحيران Crisis التغير الذي يحدث فجأة من الأمراض الحمية الحادة ويصحبه عرق غزير وانخفاض سريع في الحرارة . شم (زر) : بحرية = هاليوموندرون Halimo- dendron (F) من اليونانية بمعنى الشجرة البحرية الماعاً الى منابتها القريبة من البحر . جنس جنينات للتزيين من الفصيلة القرنية . — فضية H. arge- nté (F) H. argenteum (L) جنبة شاكة جميلة الزهر . شق (ط) : بحرات حقيقي A True C. — الدم Blood C. . بحراني Critical .

بمخت

مص (ح) : البُخْت والجَمْع بُخْتٍ وَبُخَاتٍ وَبُخَاتِيّ هي الإبل الحراسانية وهي طوال الأعتاق . وتنتج من ناقة عربية ذات سنام واحد Camelus dromedarius وجل ذي سنامين G. bacterianus وكلا النوعين من جنس الإبل C. من الفصيلة الإبلية Camelidae من رتبة الحافريات Ungulata من الثدييات Mammalia ويتميز بأن أصابع القدم متصلة بوسادة لحمية غليظة تنتهي بظلفين صغيرين . ويتركب سنامه من كتل شمعية ويوجد في كرشه أكياس لاختزان الماء .

بخج

مص (حر) : البخار (E) Vapour يطلق على المادة حين تكون في الحالة الغازية ودرجة حرارتها أقل من الدرجة الحرجة لها ، فيمكن تحويلها إلى سائل بالضغط وحده دون حاجة إلى خفض درجة الحرارة . — المنساب Steam, streaming . — المفضوط S. under pressure . — مُشَبَّع Saturated V. بخار يكون في حالة تعادل مع السائل الذي من مادته . — غير- Unsaturated V. بخار لم تصل درجة تركيزه إلى الدرجة التي يكون فيها في حالة تعادل مع السائل الذي من مادته . — الماء المغلي Steam هو البخار المتصاعد من الماء عند غليانه ، ويقال له اختصاراً بخار الماء .

Dégradation de l'é. (F) إنحطاط أو تدنى الطاقة
dissipation of e. (E).

بدر

شم (زر) : بيدر = جرين = جرن = أندر = مريد
Aire (F) الأرض التي تُدرَس عليها الجيوب بالنورج
أو بالندق أو بأرجل الدواب . والكلمة الفرنسية
معان أخرى منها وكر الكواسر وأرض الإصطبلات
والخطائر والأهراء .

Podzol or Podsol (E) بدزل (معرب)

مص (جغ) : نوع من التربة تتميز به المناطق ذوات
المناخ شبه القطبي . وتتم فيها الغابات المحروطية بخاصة .
وتقل صلاحيتها للإنتاج الزراعي عادة .

Podzolization (E) مع (تر) : البدزلة (مقابل)

Genêt d'Espagne (F) spartium = وزال
junceum (L) بمسكان

شم (زر) : الأولى في المفردات . والثانية شامية
لم أجدها وهي مشهورة فيسند أقرارها : نبات له
قضبان خضر وزهر أصفر لذيد الرائحة . وهو كثير
في جبال الشام الساحلية .

بدع

مص (فل) : إبداع (E) Creation ex nihilo
الشيء من عدم ، فهو أخص من الخلق . || (اج) :
ابتداع Innovation . || (تا) البدعة
(الهرطقة) Heresy . || أهل البدع
(الهرطقة) Heretic-s (E) .

كوش (فل) : إبداع (F) Création (E)
هو حفظ إدامة وجود الشيء ، الذي ليس له وجود
بذاته ، إدامة لا تتصل بشيء من العلل غير ذات
البدع .

Pedocal (معرب) = تربة كلية

مص (جغ) : تربة غنية بالجير أكثر ما تكون
في المناطق الجافة وشبه الجافة .

بدل

مص (ك) : بديل = أبدال Substitute
التبديل أو الإبدال هو إحلال عنصر أو مجموعة
في مركب محل عنصر آخر أو مجموعة أخرى .

التابع المقصود بالحكم دون متبوعه مثل : الخليفة
الثاني عمر . || (تا) - العسكري Scutage (E)
ما يؤديه التابع للسيد الإقطاعي من المال عوضاً
عن الخدمة العسكرية . || (مؤ) - الإقامة =

Subsistence allowance (E) [تعويض الإقامة]

Indemnité de séjour (F) . || - السكن =

Accommodation [تعويض السكن] allowance (E) Indemnité de logement (F)

Alternat, deputy, = مساعد
substitute (E) Suppléant, adjoint (F)

Valeur de commutation (F) - || (تا) : ال -
ما للمستفيد أن يختاره بدلاً من الالتزام الأصلي .

Pièce de rechange (F) البديلة || (اق) : ال -
Interchangeable part (E) قطعة من نط القطعة

التالفة في السلع والآلات يستعاض بها عنها . ||
Alternendo (E) التبديل () ويقال

والضروريات ، ومنه ما يستخدم في جميع العلوم ،
أو في علوم بعينها كالمبادئ البرهنة الرياضية .

ويقابل المسألة التي لا بدّ من البرهنة عليها (كتاب
التحليل الثانية لأرسطو والبرهان لابن سينا) . || (ق) :

Principe de la mutualité (F) التعاون - ||
P. de l'égalité souveraine المساواة في السيادة

هو المبدأ الذي يقضي بأن يكون جميع أعضاء الأمم
المتحدة متساويين أمام القانون فلا يكون لأحد منهم
سلطان على الآخر . . || (طن) - النسبية

Principle of relativity (E) هو القول بتكافؤ صيغ
القوانين الفيزيقية مهما اختلفت حركات الراصد لها
أو بالأحرى مهما اختلفت حركات المراجع التي تستند

تلك القوانين إليها . || - الاحتمية - P. of Indete

rminancy ويقال مبدأ الاحتمية also Uncerta
inty P. هو القول بأنه في كل مقدارين يرتبط

أحدهما بالآخر كلما زادت الدقة في تعيين أحدهما
في آن ما زاد الاشباه في تعيين الآخر في ذلك الآن .

مثاله موضع الالكترونات في آن ما وسرعته في
ذلك الموضع فكلما زادت الدقة في تعيين سرعته مثلاً

اشتباه مكان موضعه ، والعكس . وينص على هذا
المبدأ بالقول بأن حاصل ضرب مقدار الخطأ في

أحد المقدارين في مقدار الخطأ في المقدار الآخر
يساوي مقدراً ثابتاً هو ثابت بلانك . || - العجلة

Acceleration (p. of) . || (اق) - تقييد

الإصدار Currency p. ينحصر في تنظيم
إصدار الأوراق المصرفية . || - حرية الإصدار

Banking p. مبدأ يتلخص في جعل إصدار
الأوراق المصرفية حراً دون تدخل من جانب

الحكومة . || (ضو) - أقصر الأوقات
P. of least time هو المبدأ الذي يقرر أن

الضوء يسلك المسير الذي يجعل انتقاله من نقطة
إلى أخرى يستغرق أقصر ما يمكن من الوقت .

|| (فل) - اللذة Pleasure-p. مبدأ
القصد Principe (loi) de Parcimonie (F)

Law of P. (loi) d'économie (F) parsimony (E)
سلوك أقصر طريق عملاً أو

تفكيراً لبلوغ الغاية . || مبدي Axiomatique (E)
Axiomatic (F) ما له صلة بالمبدأ . ||

(ق) : مبادئ الأمم المتحدة Principes des
Nations Unies (F) وهي الأسس التي يقوم

عليها عمل هيئة الأمم المتحدة كمبدأ المساواة في
السيادة بين جميع أعضائها وكوجوب حسم المنازعات

الدولية بالوسائل السلمية وغير ذلك من المبادئ
المذكورة في الميثاق .

ببد

مص (اج) : استبدادية (مقابل) Despotism (E)
|| (هم) تبديد الطاقة Dissipation of energy

تفريق الطاقة إلى أنواع أخرى غير لازمة في عملية
ما . || (اح) الأبايد Merozoite or Schizozoite

مد : الاستبدادية (مقابل) Authoritarian (F)
جر (فر) : تبديد الطاقة Dissipation de l'énergie (E)

gie (F) d. of energy = تبديد الطاقة =

p. d'états correspondants (F) p. of المتقابلة
corresponding state (E) . || - الزمن الأقصر

P. de moindre temps (F) p. of least time (E)
|| - كارنو P. de carnot (F) c's. p. (E) . ||

P. de la relativité (F) p. of rela- النسبية -
tivity (E) . || - هويكنز في التراكب P. de

superposition de huygen (F) huygen's p. of s. (E)
|| - هيجن P. de h. (F) h's. p. (E)

|| - الابتدائي Initial (F) (E) . || -
ntaire (F) elementary (E) . || - أولي

Primaire (F) . Prefix (E) مقطوع يضاف في
أول الكلمة ليكسبها معنى جديداً . || بداية

Incipient . || مبدي = أولي Initial
مع (تب) : البدء = مكان بدء السباق Start . ||

S. o pplay (F) . || - المعوض = معادلة
Staggered s. . || مبدي = آذن بالبدء

Starter . || بداية باطلة = بدء خطأ False s.
شي (ث) : مبتدئ = متمرن Apprenti (F)

|| بدائي Primitif .

مص (م) : بدء المطاوعة Set (E) حالة الجسم
عندما يزيد الإجهاد على حد المرونة . || (اح) :

بدءة Anlage, primordium مجموعة من الخلايا
يبدأ فيها تكون عضو النبات أو الحيوان . ||

(ق) : - ثبوت كتابية Commencement de
preuve par écrit (F) . || (مر) بادي (E)

Incipient . || (اج) بدائي Primitive . || (بك) :

ابتدائي Primary . || (تا) الزمن البدائي Primitive
Times . || البدائية Primitiveness . || (فل) :

البدائي Primitif (F) Primitive (E) يطلق
على الصورة الأولى للأشياء وعلى المجتمعات الإنسانية

التأخرة (مقابل المتحضرة) . || (اح) . مخ -
Archicerebrum وهو العقد العصبية التي توجد

فوق المريء ، في بعض اللاقريات . || معي -
= أركنترون Archenteron وهو تجويف الجستروليا

التي هي أحد الأطوار الجنينية . || تجويف -
Archicoel ويطلق على التجويف الذي ينشأ بين

القناة الهضمية والإكتودرم أثناء تكون الجنين .
|| كلية بدائية Archinephros . || زعنفة -

Archipterygium وهي الزعنفة التي تتكون
من محور مستقيم مُشدّف وصفين من الأشعة .

|| (ه) الخط الابتدائي Initial line إذا أردنا
تعيين نقطة في متو فمكننا أن نأخذ نقطة

ثابتة في هذا المستوى وتسمى القطب ، وخطاً
ثابتاً في هذا المستوى ويمر بالقطب ويسمى بالخط

الابتدائي . || السرعة الابتدائية I. velocity هي
سرعة الجسم عند بدء الحركة . || (مر) أنيمية

Primary anaemia . || انورم P. tumour-
Erythroblasts البدائيات الدموية

haematoblasts . || (فل) مبدأ :
Axiome (F) Axiom (E) ما يسلم به ،

لأنه واضح بذاته لا يحتاج إلى برهان ، بل تقوم
عليه البرهنة ، كالمبادئ العقلية والأوليات

الإبدال أيضاً) هو اعتبار نسبة المقدم إلى المقدم والتالي إلى التالي فنثلاً $\frac{1}{6} = \frac{2}{6}$ تصير بالتبديل

$\frac{1}{6} = \frac{2}{6}$. تبديل (تبديلات)

Permutations عدد الترتيب الممكن تكوينها

من عدة أشياء إذا أخذت جميعها أو بعضها

Exchange (اج): تبادل معدلات الـ

[معدلات الصرف] E. Rates (ك):

مبادل أنيوني Anion exchanger المادة التي تزيل

الشق الحامضي من محلول مائي عولج بمبادل كاتيوني .

وهذه العملية تستعمل لإزالة الملوحة من الماء .

Remploi des (تا): استبدال الأوراق المالية

valeurs (F) توظيف الثمن الناتج عن بيع أوراق

مالية في شراء أوراق أخرى . (ق) الـ

Novation (F) . بتغيير السبب

N. par changement de cause . بتغيير

الدائن N. p. c. de créancier . بتغيير

المدن N. p. c. de débiteur . بتغيير الدين

N. p. c. de dette . بتغيير المحل

Rachat (N. p. c. d'objet) . الداخلي الدائم

de la rente perpétuelle . الأوراق

المالية Remploi des valeurs (حض) بدلة

الورثة (العقريّة) Overall (E) = رداً

يرتديه الصانع، يغطي كل جسمه وهو من قطعة واحدة،

تحمي ملابسه وأعضائه من الاتساع. (ط) تبدلية

التيموكوكس Mutability of Pneumococcus

وهو تغير مطرد ينتقل في صفات الخلف عن السلف .

ببدل

جر (فر): بادل échanger (F) to exchange

(E) . Modifier (F) to modify (E) بدّل

Modification (F) = تحويل = تبديل

(F) (E) تبادل échange(F)exchange(E)

Permutation (F) (E) (تبديلات) تبديل

Commutateur (F) = التقلاب = المبدّل

commutator (E) . متبادل Mutuel (F)

mutual (E) .

شق (ط): تبدل = تغير = تحول Mutation (E)

Extrophy exudate (ط) - مكان = سوء تشكل

شم (رج): تبادلات Écha Translocation (E)

nges (F) حركة المواد الغذائية وغيرها في أنساج

النبات . Variation (F) تبدل اختلاف يحصل

في الصفات الأساسية للنوع أو الضرب أو السلالة .

ويكون التبدل بطيئاً أو يكون فجائياً وهو ما

سميته الافتجاء . وسماء أخرون الطفرة أي

Mutation . وبعض التبدلات تنتقل بالوراثة ،

وبعضها لا تنتقل إلا بالتطعيم والعكس والافتسال في

النبات ، وبالانتخاب والاصطفاء في الحيوان .

تبديل الأصبص Dépotage (F) نقل النبتة من

أصبص صغير إلى ثان أكبر منه . - الأغذية =

تبادلات غذائية Substitutions alimentaires

إذا قل أو فقد أحد الأعلاف يجوز أن يبدل منه

غيره ، على أن يكون العلف الجديد حاوياً للوحدات

الغذائية التي في العلف القديم وبذلك تكون

الشحنتان متكافئتين . فهذا العمل يسمى تبديل

الأغذية . - الفرائش Délitage (F) تجديد

فرائش دود القز . - بُدلية Buddleya (L) باسم

نباتي انكليزي . جنس جنبنة للترتين من الفصيلة

الختازيرية منه نوع يسمى العثر في اليمن . -

آسيوية B. asiatica (L) b. asiatiques (F) .

- أمريكيّة B. americana (L) b. d'Améri

que (F) . - كروية الزهر B. globosa (F)

(L) b. globiflore . - مدغشقرية B. mada-

(F) b. de madagascar . -

مقوسة الزهر B. curviflora (L) b. à fleurs

arquées (F) .

كوش (فل): بديل Reciprocal (E) Recipro-

que (F) القضية الكلية السالبة لها بديل وهو

عكسها . أما القضية الكلية الموجبة فليس لها بديل

لأن عكسها هو القضية الجزئية الموجبة .

مع (تب): البديل Substitute (F)

(E) لآعب احتياطي . - الاستبدال Substitu-

tion (F) (E) . تبادل المواضع = تبادل

منتصفي الملعب . Changement de camp (F) .

الكاتيوني = - الفازي Cation exchange

(E) . قابل للتبادل = قابل للتعويض Exchan-

geable . المحوطة التبادلية = المحوطة المتبادلة

Exchange acidity . السعة التبادلية E. ca-

capacity . تبادل الاشارات اليدوية Hand

signalling . المبدلة (على وزن المعطية)

Enxchanger .

ببدل

مص (فن): البدنية «مقابل» (E) (of a piece)

Section .

ببده

جر (فر): بديهي (مقابل) Axiomatique (F)

Axiomatic (E) . بديهية Axiome (F)

axiom (E) .

شق (ط): بدية Apperception (E) .

مد: البدهة (مقابل) Évidence (F) .

البديهيات المدركة بالحدس العقلي E. saisies par

l'intuition intellectuelle

كوش (فل): بديهي Axiome (F) Axiom (E)

هو الذي لا يتوقف حصوله على نظر وكسب سواء

احتاج الى شيء آخر من حدس أو تجربة أو غير ذلك

أو لم يحتج فيرادف الضروري وقد يراد به ما لا

يحتاج بعد توجه العقل الى شيء أصلاً فيكون أخص

من الضروري كتصور الحرارة والبرودة ، وكالتصديق

بأن النفي والإثبات لا يمتنعان ولا يرتفعان .

(جرجاني ، تعريفات) .

مص (ه): بديهية Axiom (E) قضية اعترف بها

ولا يحتاج في تأييدها إلى قضايا أبسط منها مثل «أنصاف

الأشياء المتساوية متساوية» .

ببدا

مص (اج): بدو رُحّل (مقابل) Nomads (E) .

(جغ): بدواة Nomadism الحياة في البادية ويغلب

عليها طابع التنقل والترحال . (مؤ): إبداء ملاحظة

To make a remark (E) Présenter une

observation (F) . - الرأي بنعم و لا

Vote by « yes » and « no » (E) Vote par

« oui » et par « non » (F) . - بالجلوس

V. by sitting and standing, rising والوقوف

vote . V. par assis et levés . - بالنداء

Scrutin par appel (E) V. by roll call

(F) . - علناً على المنصة

(E) A v. by roll call at the rostrum .

S. public à la tribune || المبادأة To take

Prendre l'initiative=the initiative || له

Avoir l'i=To have the i. || وطن :

مَبْدَى الجرعة و مَبْدَى الزمة ، Threshold

(E) Dose هي أصغر مقدار من الإشعاع يحدث

منه بُدءة ما يشاهد من تأثيره المرتقب .

|| تردد الـ T. frequency - تردد أصغر

كَمّ ضوئي يكفي لإطلاق إلكترون ضوئي . ||

الطول الموجي للـ T. wave-length هو طول

موجة أصغر كَمّ ضوئي يكفي لإطلاق إلكترون

ضوئي .

جر (فر): أبدى ملاحظة (مقابل) Faire une

observation (F) to let fall a remark (E)

ببدر

مص (اح): البذرة (مقابل) Seed (E) . (ججي)

الـ البلورية Crystallite هيئة دقيقة تعتبر مبدأ

تكوّن البلورة وتشاهد في الصخور الزجاجية البركانية

ولها أشكال مختلفة منها الحَبْطِيَّات (Trichites)

والكُرْبِيَّات (lobulites) . (اح) الـ

ج - بذور Germ . || البُدْيرة (ج بذيرات)

Ovule . || لا بذري Acryptogamy . ||

بذور غير مغلفة Exutive seeds لفظ يطلق على

البذور أو البويضات غير المغلفة بقصرة أو غلاف

بويضي .

شم (زر): بذر Ensemencement نثر البذور

على الأرض وطورها فيها . || بالبذر Semaille

au semoir البذر بآلة البذار على خطوط متوازية

. || - باليد S. à la main ويكون نثراً ، أو في

خطوط المهرات أو في خطوط تحط بجبل ، أو في

حفر . || - بنثرة مزدوجة S. par double

croisement عندما ينثر الحب على مرتين في

الأرض الواحدة . || - مفردة S. p. jet

simple عندما يؤخذ من كيس الحب قبضة كاملة

تنثر نثرة واحدة على مدى اليد . || - في حفر

S. en poquets كما في زراعة البطاطس والبامية

والفاصولية وغيرها ، وهو بذر بضع حبات في حفر

على ابعاد معلومة متساوية . || - في خطوط

S. en lignes ويكون اما باليد كما في المياقل وكما

يبذر المحص والذرة عندنا ، واما بالبذر أي بآلة

البذر . || - نثراً = نثر البذور أو البذار

S. à la volée نثر الزرعة أي البذر باليد . ويكون

بنثرة مفردة أو مزدوجة . || أوان - Semaison

|| بزر = زرعة = زريعة = بذور = بذار

أعطي فوق أكسيد الإيدروجين عند معالجته بالأحماض .

برباريس = أمبرباريس = أنبرباريس = إثرارة = زرشك Berberis (L) epine - vinette (F)

شم (زر) : التاموس . امبرباريس ورفيقتاها مجهولة الأصل . أما زرشك فمن الفارسية . جنس جنينية شائكة من فصيلة البرباريسيات فيها أنواع تزرع للترزين وأنواع برية . || بقسي الورق - B. buxi (F) folia (L) e. à feuilles de buis (F) . ||

بشسي الورق B. ilicifolia (L) e. à feuilles de

B. darwinii (L) . || - درويني B. darwinii (L)

B. vulgaris (F) . || - شائع B. vulgaris (F)

B. commune vinettier (F) . || - كندي B. commune vinettier (F)

B. canadensis (L) e. de canada (F) . || -

B. acuminata (L) e. à feuilles مؤلف الورق B. acuminata (L) e. à feuilles

B. sanguinea (F) . || - مدمى B. sanguinea (F)

(L) . || برباريسيات Berberidacées (F) الفصيلة

البرباريسية من ذوات الفلقتين كثيرة التوجيهات ، أهم نباتاتها البرباريس والماهونية والتندينة الخ .

مد : برباريسيات (مقابل) Berberidacées .

بربخ Epididymis (E)

مص (اح) : أنبوية طويلة كثيرة التلافيف تتصل بالخصية في الفقاريات الرهلية ، وتتصل بأحد طرفيها بالحبل المنوي ، وبالطرف الآخر بالوعاء الناقل . || (ط) ال - E. البربخ هو الجزء الملتوي من منفذ المنى ويبدأ من الخصية تحت القطب الأعلى خلفاً ثم يمتد سفلاً بجذاه حافتها الخلفية وعند قطبها الأسفل يتجه صعوداً حيث ينتهي في القناة الناقلة للمني .

شق (ط) : بربخ (مقابل) Epididymis (E) .

|| التهاب - Epididymitis .

بربر

شي (ث) : بربري = متوحش Barbare (F) .

بربط

شي (ث) : بربط Barbiton (F) آلة موسيقية تشبه العود .

بربونيه Borbonia (L)

شم (زر) : باسم أحد الأعلام . جنس جنينية من فصيلة القرنيات .

برتقال

شم (زر) : برتقاله (ثمرة البرتقال) Orange (F)

|| برتقال Oranger (F) citrus aurantium

(L) شجر مشمر مشهور من فصيلة البرتقاليات .



ضروبه كثيرة من أجودها أبو سررة في مصر . سمي برتقالاً لأن البرتقالين هم أول من نقلوه من الصين فنسب إليهم ، ولم يعرفه أجدادنا العرب القدماء .

كتر مربع مثلاً . || منتشر - Seedbed (E)

الغطاء الميت الذي تقع عليه البذرة في مدة التجدد terrain recevant la semence (F)

الطبيعي . || تربة مساكب - Sol des planches

à semis (F) وهي في المثل الأرض المهيأة التي

تبذر فيها البذور . || بذر في خطوط = بذر في

انلام Drill, to (E) Semer en sillons (F)

مد : بذيرة منتصبه (مقابل) Orthotrope ovule

بذل

مص (فل) : بذل النفس Dévouement (F) Self-

Sacrifice (E) أن يضع المرء بماله أو بنفسه في

سبيل مبدأ أو عقيدة أو من أجل شخص أو

جماعة .

شي (ث) : تبذل Accoutrement (F) ثياب

مبتذلة .

برابان مزدوج Brabant double (F)

شم (زر) : من محارث برابان له جهازان .

برادية

شق (ط) : برادية = تنويم مغناطيسي Braidism

- Hypnotism (E) .

برازونيوم Parazonium (I)

شي (ث) : سيف زناري .

برامتر

جر (فر) : البرامتر (مقابل) Paramètre (F)

parameter (E) .

براهما Brahma (E)

مص (فل) : المعبود الأعلى في الثالوث الهندوكي ،

الذي يتألف من «براهما» (الخالق) و«ويشنو»

(المحافظ) ، و«شيفا» ، (المفني) . ||

براهمان Brahman ١ = النفس الكلية أو نفس

العالم ، وهي أساس كل وجود وعلته ، وسارية

في الأشياء جميعها . ٢ = أحد أفراد الطبقة العليا ،

وهم رجال الدين عند الهندوكيين . || براهمانية

Brahmanism (F) Brahmanisme (F) ديانة

هندية ظهرت بعد القيدية ، تقول بإله مجرد أعلى

خلق العوالم كلها ، وتجعل الناس طبقات منفصلة

على رأسها الكهنة ، وتدعو إلى تقديم القرابين ؛

وتأخذ بالتبناخ ليتخلص المرء من القيود التي تربطه

بالدنيا ، وقال مؤرخو الفرق الإسلامية إنها تنكر

النبوت والبعث ولها فلسفتها الخاصة .

براهية Brahea (L)

شم (زر) : جنس من النخل منسوب إلى أخو براهمي

الفلكي المشهور .

برا

مص (ق) : الإبراء (مقابل) Remise de dette (F)

|| براءة الاعتماد Exequatur الصادر

من الدولة المعتمد لديها القنصل بالإذن له في مباشرة

عمله القنصلي في دائرة اختصاصه . || براءات

الاختراع [إجازات الاختراع = شهادات الاختراع]

Brevets d'inventions ou patentes

برأوكسيد = فوق أكسيد Peroxide (E)

مص (ك) : مركب ثنائي يحوي المجموعة

(-أ-أ-) ولا يسمى فوق أكسيد ، إلا إذا

Semences مفرد الأخيرتين بذر . ما يزرع من

المب . ويسمى التقاوى في مصر ، ولم أجد لها .

مبذر Semoir آلة البذر تزرع البذور في أعماق

متساوية وعلى سطوح متوازية ، ويسمى بعضهم



إثارة . || (رج) : البذر المباشر (أو القاصد)

Sowing direct (E) semis d. (F) بذر يتم

مباشرة على الأرض التي يراد إنشاء شجرا وحرحة ،

فيها ، وذلك خلافاً للبذر في مثل . || البذر نثراً

(أو بالنثر ، وهو نثر البذار) Sowing, broadcast

(F) Semis à la volée (E) نثر البذور نثراً

يكاد يكون متساوياً ، وذلك إما مباشرة على

الأرض التي يراد إنشاء شجرا وحرحة ، فيها ،

وإما على أرض المثل ؛ وهذا الشكل من البذر

يختلف أشكالاً أخرى كالنثر على خطوط ، أو في

حفر ، أو في مشاتل الفراش الحرجية Placeaux

. || خط - = تم Drill (E) Sillon (F) خط

قليل العمق يشق في سكة وحرحة ، مسكبة ،

لنبذر فيه البذور . || مخط - Planché à semis

كل أداة تستعمل في شق أنلام أي خطوط للبذر . ||

لاطة - (اللاطة معربة) latte à s. (E) Seed drill

(F) أداة تستعمل في البذر على خطوط . || لوح -

Lath, sowing (seeding) (E) planche à s. (F)

أداة الغرض منها تحقيق توزيع متساو للبذور في

أنلام مسكبة من الأرض . || تبذير = إيجاب

التبذير بهذا المعنى مولدة (E) Seeding

(F) grainage توليد النبات للبذور أو الحبوب .

|| بذر (مصدر بذر) Ensemencement (F)

تجديد الحرجة بدءاً من البذور . ويفلب أن يكون

تجددها طبيعياً كالذي يحصل في القطع البذري مثلاً .

|| حاملة البذور - porte - Seed - bearer (E)

graine (F) شجرة تصلح لإنتاج البذور ، وتستعمل

هذا الغرض ، وهي بخاصة شجرة احتفظ بها للغرض

نفسه عند النيام بقطعات تجديد الحرجة . || حديقة

- S. orchard (E) Verger à g. (F) مغرس

يؤسس أو يعد على الأخص لإنتاج بذور . تكون

عموماً من سلالات عالية . || سنة - S. year (E)

(F) Année de semence سنة يحمل فيها أحد

الأنواع كمية من البذور تعد مهمة بالنسبة إلى كميات

سنتين أخرى . || كتبة - S. pellet (E) pe

graines (F) ر أكثر تغطي بمواد عازلة

مختلفة ، كالطين والأسمدة والموا . المنحنية للحشرات

أو للقوارض ، فتتألف بذلك العمل كتيل صغار

كثيراً ما تستعمل في البذر من الطائرة . || مصيدة

- S. trap (E) piège à g. (F) جهاز يستعمل في

التقاط البذور التي تقع على مساحة صغيرة من الأرض

برد (Hail (E)

مص (جنغ) : ماء جامد ينزل من السماء قطعاً صفراً ، يسمى حب الغمام ، وحب المزن . || (جي) ال - هو ما يتساقط من ماء الغمام متجمداً على شكل حبات . || (طبع) - H. هو جمد قطرات المطر . والجمد يطلق على كل جسم صلب حالة استعالة سائل اليه . || (ط) - Cold - نزلة تصيب أغشية الجهاز التنفسي الحاطية . || (مر) - Chalazion . || (تا) بردي Papyrus نبات مائي عرفه المصريون القدماء فيما كان بوادهم



من البرك والمستنقعات فقدسوه كما قدسوا غيره من النبات ، واتخذوه رمزاً مقدساً للدلتا ، وانغموا به في بناء دورهم الأولى وشدوا من أعواده خفاف الزوارق ينتقلون بها من مكان إلى مكان ، وأخيراً نسجوا منه القراطيس يكتبون عليها بالمداد . || (طبع) طريقة التبريد Method of cooling هي طريقة لإيجاد الحرارة النوعية لسائل ما تقوم على قياس الزمن الذي يستغرقه انخفاض درجة حرارة السائل من درجة معينة إلى درجة أخرى معينة . || (جنغ) : الجبهة الباردة Cold Front الخط الفاصل بين كتلتين من الهواء إحداهما باردة والأخرى ساخنة فيدفع الهواء البارد على طول هذا الخط الهواء الساخن إلى أعلى . || الموجة - C. Wave هواء قطبي بارد يتحرك صوب خط الاستواء ، فيخفض درجة الحرارة عن مدها بقدر ملحوظ . || قطب البرودة C. pole البقعة من الأرض التي سجلت فيها أدنى درجات الحرارة في العالم . وتقع بالقرب من فرخوينسك في شرقي سيبيريا . || (طن) : المبرّد Coolant مادة تتخذ عادة من سائل أو غاز لتبريد الأجزاء الساخنة في المفاعل . || (م) : مبرد للخشب Rasp (wood file) أداة بها سطوح خشنة تستعمل لتشكيل الأخشاب بالتآكل والنحر . || (حض) : مبردة Ice box صندوق يوضع فيه الثلج لتبريد الأشياء . || البارود (مقابل) Gunpowder جر (فر) : البرد Hail (E) Grêle (F) البرودة = القر Froideur (F) coldness (E) التبريد Réfrigération = frigorification (F) refrigeration (E) - || Refroidissement

ضرب من الافلوطينية المترجة بنظرية التطور من جانب ، والتصوف المسيحي من جانب آخر . وتمتد فلسفة برجسون على الحدس ، والحدس بالديمومة محورها ، والديمومة الأصل الأول لجميع مظاهر التطور التي تتم تدريجياً وفي اتجاهات مختلفة .

بروجل (فرجار) مقوس Callipers (E)

مص (م) : آلة ذات ساقين مقوستين يقاس بها البعد بين نقطتين على جسم .

برجم

كوش (فل) : برجاتي - pragmatic (E) Pragmatic (E) tique (F) (١). لفظ ابتدعه موريس بلوندل للدلالة على « علم الفعل » من حيث أن العقل حقيقة لامثيل لها أو نسج وحده Sui generis (٢) في مقابل المعرفة النظرية والالزام الحلقي . (٣) « التاريخ البرجماتي » معناه كشف المستقبل بالاستناد إلى معرفة الماضي . (٤) عند كانط « الاعتقاد البرجماتي » يعني التسليم بقضية اضطراراً من أجل الفعل مثل اضطرار الطبيب لتشخيص الداء وإلا تعذر وصف الدواء (لالاند) . || برجمانية pragmatism (E) pragmatisme (F) (١) الكلمة قديمة ومستعملة بعمان مختلفة إلا أن المعروف لها الآن ورد في مقال للفيلسوف الأمريكي تشارلس ساندرز بيرس بعنوان « كيف نوضح أفكارنا » حيث يذكر القاعدة الآتية للتحقق من دلالة المعاني التي نستخدمها فيقول : « إن تصورنا لموضوع ما هو تصورنا لما قد ينتج عن هذا الموضوع من آثار عملية لا أكثر . » وهذا يعني أن علامة الحقيقة أو معيارها العمل المنتج لا الحكم العقلي (٢) يطلق هذا الاصطلاح على المذهب القائل بأن الحقيقة هي في صميم التجربة الإنسانية ، وأن المعرفة آلة أو وظيفة في خدمة مطالب الحياة ، وأن صدق قضية ما هو في كونها مفيدة . وأن الفكر في طبيعته غائي .

مص (فل) : مذهب يرى أن معيار صدق الآراء والأفكار إنما هو في قيمة عواقبها عملاً . وله صور في الفلسفة والدين والأخلاق والاجتماع .

برجوازية Bourgeoisie (F)

مص (فل) : طبقة نشأت في عصر النهضة الأوروبية بين الأشراف والزراع ، وأضحت دعامة النظام النيابي ، ثم صارت في القرن التاسع عشر الطبقة التي تملك وسائل الإنتاج في النظام الرأسمالي وقابلت بهذا طبقة العمال .

برج

شم (زر) : براح Lande (F) اصطلاحاً . ومن معاني البراح في المحصص الأرض اللينة الواسعة . أرض باثرة ينبت فيها الوزال والخلنج وجنبه الأدغال وأمثالها . وقد تطلق الكلمة الفرنسية على هذه النباتات أيضاً . || شجيرة L. boisée . || - طباشيرية L. crétaçée . || - غرانيتية أو أعبلية L. granitique

برخان = قوز

مص (جي) : Barchan (E) كتيب هلاي الشكل يتبد قرناه في اتجاه الريح .

وما عرفوه ونقلوه وعرفوا الأوربيين به هو النارنج والبرتقال والبردقان والبردقان عاميتان . أما Oranger (F) الفرنسية فمن نارنج العربية « أي العربية قديماً من السنسكريتية » حوروا معناها القديم فأصبح اليوم يدل عندم على هذا النوع ، أي على البرتقال ، بدلاً من النارنج أي من Bigaradier . || برتقالية Hespéride . || برتقاليات من ذوات الفلقتين عديدة التوجيهات ، تشمل جنس الليمون والفيرونيا والشجرة الثلاثية النخ .

شي (ث) : برتقال (مقابل) Orangé (F) .

برتور (Portor (F)

شي (ث) : مرمر أسود ذهبي (نوع من المرمر الأسود عليه عروق صفراء إلى اللون الذهبي) .

برث

مص (اح) : البرثنيات (مقابل) Fissipedia (E)

برج

مص (جنغ) : برج قند Berg Wind (E) رياح محلية دافئة هابطة من الجبل في جنوب أفريقيا شبيهة برياح الفين في جبال الألب . || دائرة البروج : Ecliptic مدار الشمس الظاهري في السنة لدوران الأرض حولها .

شي (ث) : برج الحصار = ضرب = دبابة Héleopole (F) . || - الحمام = ترماد Pigeonnier . || - الرئيس (في القصر أو الحصن) Donjon . || - المراقبة = حاملة الناقوس Belfroi . || - الناقوس



(في الكنائس) Campanile . || - الناقوس ؛ أو الجرس Clocher . || بريج Tourelle . || - بارز (في أسوار الحصن) Bastion . || - المراقبة Échauguette برج صغير مخروطي الشكل يكون في أعلى الحصن .

جر (فر) : برج (هانس) Berger (F) hans (E) . || دائرة البروج Ecliptique (F) ecliptic (E) . مع (سر) : برج التبريد Cooling tower (E) . || - الخلو Vacuum t.

برجسونية Bergsonisme (F)

مص (فل) : مذهب فلسفي معاصر ، وضعه برجسون (١٩٤١) ، تغلب عليه النزعة الروحية ، ويقوم على التطور الخلاق ، ويمد رد فعل للنزعة المادية في اواخر القرن الماضي . وهو إلى حد ما

مص (جغ) : قطعة أرض ضيقة ، محصورة بين
بحرين موصلة بين أرضين . || (ط) - الغندينين
I. (of thyroid gland) الدرقي I. of the
fauces .

برص

شم (زر) : برساه = فرساة (L) Persea المعجمات .
وهما من اليونانية ، وكذلك الاسم العلمي . جنس
اللبخ قديماً وهو من الفصيلة الغارية . || برسية =
Gnaphale (F) Gnaphalium (L) غنافلبيون
الاسم العلمي من اليونانية بمعنى القطنية ، ولذا سميتها
البرسية لأن البرص من أسماء القطن . والثانية
معربة . جنس زهر من المركبات الأنثوية الزهر .
|| - ألبية (g. des Alpes ou edelweiss)
(leontopodium) . || - ثنائية الممكن = رجل
الهرس (g. dioïque ou pied de chat (g. dioicum) .

برسيم

مد : برسيم (مقابل) Trèfle d'Alexandrie (F)



برش

مص (جغ) و (جي) : بريشه Breccia (E)
كسارة صخرية زاوية يلتحم بعضها ببعض بمواد
لاحمة مختلفة . || - تكتونية Tectonic B.
|| - الانهيار Collapse B. مصطلح يطلق على
الصخور البريشية التي تنتج عن تصلب كسارة
الصخور المنهارة . || - هشيمة Mylonite B.
بريشة تكونت نتيجة طحن الصخور ثم تصلبها .
مع (لم) : البرشة = بروش = فحمة (مقابل) Brush (E).

شي (ث) : بروش Broche (F) دوس ماسي . ||
|| أبرشية Diocèse . || - أبرشية Éparchie

شق (ط) : برشانة = برشامة (مقابل) Cachet (E)
برشمان Parchment (F)

مص (ك) : ضرب من الجلد الرقيق يعالج معالجة
خاصة كان يستعمل قديماً للكتابة ثم استعمل في
بعض العمليات الكيماوية (الديبازة) .

برص

شق (ط) : برص Vitiligo = léucoderma (E)
ابيضاض الجلد .

مع (لم) : البراص (مقابل) Brass (E)

مص (ط) : البرص Leucoderma (E) بياض
يقع في الجسد لعتة . || (ا ق) البرص

برز

جر (فر) : برز = نفذ = طفر = طفا (مقابل)
émerger (F) to emerge (E) تقطة البروز
émergence (point d') (F) emergence (E)
شق (ط) : براز = غائط Excrement (E) . ||
Ejecta (E) = غائط = مفرزات
Dejecta (E) = مفرغات البازلاء . || - حساء البازلاء Pea
soup stool غائط المصاب بالحصى التيفية . || - ماء
رز Rice - water stools . || بروز = امتداد
Protrusion . || ميزوز (علم الحيوان) Cloaca
|| مبرزي Cloacal .

شم (زر) : براز Excrement (F) ما يبرز نتيجة
للضم من است الانسان والحيوان كالغائط والروث
والخثى والبرع والزرع وغيرها . || برازية = شجر
البراز = إسطرقولية (L) Sterculia (F) Sterculier
من Stercus أي البراز لرائحة بعض أنواعها الكريهة
جنس شجر للتزيين من الفصيلة البرازية . || -
حوريشة الورق (s. à feuilles de peuplier)
populnea (S. à feuilles de popule) - دلوية الورق
de platane (s. platanifolia) . || - قيقية
الورق (s. acerifolia) S. à feuilles d'érable
|| - مؤنقة = جوز الزنج (s. acuminé)
acuminata (kola acuminata) = بارزة
Phanère (F) البوارز كالشعر والريش والأظافر
والأسنان وغيرها ، أي كل عضو يبرز خارج الجلد
أو خارج الأغشية المحاطية . والفرنسية من كلمة
يونانية معناها البارز أو الظاهر . || برازيات
Sterculiacées فصيلة نباتية من ذوات الفلقتين فيها
الكاكو والبرازية وغيرها .

شي (ث) : أبرز Échampir (F) جسم بعض
أجزاء اللوحة لتبدو وكأنها نافرة . || - Refou-
ller يقال أبرز قسماً من نخبة أو نحوها أي حفر
حول ذلك القسم ليبرز . || بروز = تنوء Saillie
|| - القاعدة Embase للتزيين أو التقوية . ||
بارز البناء Encorbellement ما يتعدى الجدران
كالشرفات ونحوها . || مبارز = مضارع
Gladiateur .

مع (تب) : المبارزة L'escrime . || اوضاع -
Positions d'escrime .

مص (صح) : براز (مقابل) Faeces (E) . || (ط) :
الإبراز Excretion : «إخراج الفضلات» . ||

بروز (مقابل) Eminence . || ال - الدرقي
Accessory, Thyroid . || (مر) - القزحية :

Prolapse of iris وهو أن يبرز جزء من القزحية
في ثقب بالقرنية . || - الأغشية Bulging of
membranes ظهورها من فتحة عنق الرحم عند
بده الولادة . || - الصلبة (مقابل) Protrusion
scleral . || (اح) : سبيل برازي Coprodaeum

« جزء من المذرق في الفقاريات الدنيا يفتح فيه
المستقيم » . || الجهاز الإبرازي (مقابل)
Excretory System . || المبرزات (مقابل)
Excreted Matter = Excreta .

برزخ Isthmus (E)

Frigorification - || (F) cooling (E)

Réfrigé- (F) refrigeration (E) - الغاز

ration des gaz (F) gas refrigeration (F)

Réfrigération mécanique ميكانيكي

|| (F) mechanical refrigeration (E)

مبرد Lime (F) Lime (E) || برادة الحديد

Limaille de fer (F) iron filings (E)

شق (اط) : برودة Chalazion (E) كيس جفني .

|| مبردات Refrigerants ادوية مبردة .

شم (زر) : برود Grêle (F) ماء جامد يهبط من الجو

في شكل حبات كروية . || برود صناعي Froid

industriel يحصل اما باستعمال الجليد ، او باستعمال

خليط مبرد كالجليد والملح ، أو بوسائل ميكانيكية

كالمبردات التي تبرد الماء فتجمده جليداً ، أو تبرد

الهواء والسائلات مما يسهل حفظ الثار واللحوم

وغيرها ، لأن عمل الجراثيم يقل في البرد . || برود

Malaria سماها بجمع مصر الأجمية . مرض خبيث

يصيب الانسان والفرس والبغل سببه بوغ حيواني

يعيش طفيلياً في الدم فيجعله . وبعض البعوض هي

التي تنقله الى الانسان والحيوان . || برودة أيار =

برودة مايو Maialisme برودة يعززون حصولها

خطأ الى القمر . || مبردة Frigorifique مصنع

أو آلة للتبريد أي لإيجاد البرد الصناعي .

مع (لم) : البرادة = مبردة (مقابل) Radiator

(E) . || اطار - اطار المبردة Radiator frame

|| المبردة Cooler .

شي (ث) : مبرد (مقابل) Lime (F) . || -

Rifloir وتطلق الفرنسية على أشكال من المبراد

مختلفة . || - العاج Écouane . || برادة الحديد

(أو نحوها) Limaille . || بردي Papyrus . ||

بارودية Poire à poudre جعة البارود .

برفت

مص (ح) : البردوتون والأنتي بردوتون والجمع

براذين . يطلق على غير العربي من الخيل والبغال

وتنتمي الخيول على اختلاف أصنافها إلى نوع

Equus caballus من جنس Equus من الفصيلة

الحيلية Equidae رتبة الحافريات Ungulata

من الثدييات Mammalia . والبرادين حيوانات

عظيمة الحلقة جافيتها غليظة الأعضاء قوية الأرجل

كبيرة الحوافر وهي جلدة على السير في الشجاب

والوعر ..

بور

مص (جغ) : البر Land (E) هو ما انبسط من

سطح الأرض ولم يغطه الماء . || (اح) : بريرة

Caryopsis ثمرة ناشئة من مبيض علوي لها مسكن

واحد به بذرة واحدة ، غلافها الثمري رقيق ملتحم

مع قصرة البذرة . كثمرة الفصيلة النجيلية (كالقمح) .

|| (اح) تبرير (مقابل) Rationalization

(Social Psychology) .

شم (زر) : بريرة Caryopse (F) ثمرة جافة غير

متفتحة ذات بذرة واحدة ، يلتصق غلافها الثمري بالبذرة

خلاًفاً للثمرة الفقيرة . مثال البرة حب الحنطة

والخرطال والشيلم وغيرها من النجيليات .

هيكلياً ، وحفراتها تميز الجزء المتأخر من حقب الحياة القديمة .

برغ

جر (فر) : برغي تفاضلي (F) Vis differentielle (F) differential screw (E) .

برغث

شم (زر) : برغوث البساتين = نطاطة Haltica ou Altica (L) Altise tiquet puce des jardins pucerotte (F) الثانية ترجمة الاسم العلمي وهو من اليونانية . والأولى ترجمة أحد الأسماء الفرنسية : جنس حشرات صغار لوامع مضرّة من آكلات الورد تنسب الى الفصيلة البتضارية من رتبة مفدمات الأجنحة . || - الحضر - a. pota- H. oleracea (a. gère . || - الكرم . H. ampelophaga (a. de la vigne . || - الكرنب . H. brassicæ (a. du chou) برغوث الملفوف في الشام . || - الماء (puce d'eau) Daphnia pulex مترجمة . نوع حيوانات صغار من القشريات يعيش في الماء الحلو الراكد ويقفزن فيه كالبراغيث . || برغوثيات Pulicidés فصيلة البراغيث من رتبة عدييات الأجنحة .

شق (ط) : برغوث Sand - Flea (E) طفيليات . مص (ا ح) البرغوث (مقابل) Pulex irritans (E) . || (ط) - خوفو (زينو) Xenopsylla cheopis برغوث ينقل الطاعون . سمي بذلك لكشفه في مصر . || (ا ح) البرغش (مقابل) Culex .

برغش

شق (ط) : برغش Culex بعوض اعتيادي .

برغم

شق (ط) : برغماوي = يافوخ أمامي (E) Bregma

برغموت (F) Bergamote

شم (زر) : معربة . ضرّوب من الكثرى . والكلمة الفرنسية من Bergamotta الإيطالية . وهذه من بك أرمودي التركية ومعناها كثرى البك . || برغموت (F) Citrus bergamia Bergamotier (L) نوع من الليمون من الفصيلة البرتقالية ، له ورق البرتقال وزهره ، وثمر الليمون .

برغونية

شم (زر) : خمر برغونية (F) Bourgogne من خمور فرنسة المشهورة . || سائل - Bourguignon (bouillie) يستعمل في مكافحة فطور بجهرية طفيلية .

برغير

شي (ث) : برغير = سماقي (F) Porphyre ضرب من الرخام .

برق

جر (فر) : البرق (E) lightning (F) Éclair . || = التلغراف (F) telegraph Télégraphe (E) . || = اللاسلكي (F) radiotélégraphie (E) radiotelegraphy . || = منبسط (E) Éclair diffus (F) sheet - lightning (E) اللاسلكي = التلغرافية اللاسلكية Téléggraphie

عندما يتلف البرعم الأصلي بمحادث كالجلد . || - أرضي Turion لفظة يطلقونها على براعم تنمو على السوق الأرضية لبعض النباتات كالهليون . || -

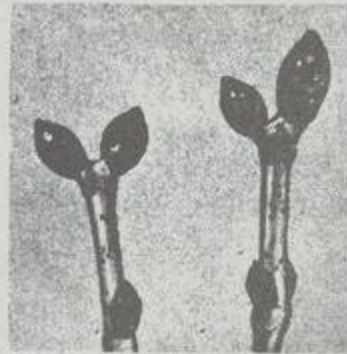

التطعيم (Arb.) Écusson . جزء من اللحاء عليه برعم أو زمرة . وهو ينزع من نبتة لتطعم به نبتة أخرى . || - عقيم Agassin كل برعم عقيم في ساق الكرمة أو سروعا . || براعم أرضية Bour-geons souterrains . || - انتهائية B. terminaux الغرنوق الانتهائي في النخل يسمى القلب والجمارة والشحمة . || - جانبية B. latéraux . || - حرشفية B. écailleux . || - زهرية B. à fleurs . || - عارضة أو عرضية B. adventifs . || - عارية B. nus . || - مبسورة أو كاذبة B. anticipés . prompt - bourgeons . Faux - bourgeons . || - مختلطة أو مشتركة B. mixtes . || - ورقية B. à bois ou à feuilles Écussonage مشتقة حديثاً لهذا المعنى .

وهي حسنة أقرها مجمع مصر للتطعيم بالبرعم ، ويسمى التطعيم بالرقعة في الشام . أما في كتب اللغة فيقال برعم الشجر أي بدت وخرجت براعمه . || مبرعمة Écussonnoir من البرعمة المشتقة . وهي سكنين البرعمة أي سكنين التطعيم بالبرعم . || (رج) برعم عرضي (E) bourgeon Adventitious bud (F) adventif برعم ينشأ في أجزاء مختلفة من الساق أو الأوراق أو الجذور ، ولا علاقة له بطبقات النسيج الذي يولد البراعم المعتادة في إبط الأوراق . || دودة ال - Budworm (E) ver du bourgeon (F) . || يرقانة بعض أنواع من حرشفيات الأجنحة تفتذي بالبراعم والأغصان الفتية .

شي (ث) : برعم Bouton زخرف على شكل برعم الورد .

مص (ا ح) : برعم مساعد (E) Accessory bud البرعم الذي يوجد بجانب البرعم الابطي الأصلي . || (ط) ال - الوعائي = البرعم البيطاني Vascular b. (= Endothelial b.) برعم يتفرغ من شعيرة وعائية لتكوين شعيرة جديدة .

|| (ا ح) : البرعمة (مقابل) Bud . || التبرعم (مقابل) Budding . || = Blastogenesis تولد البراعم . || (جي) : البرعمانيات Blastoidea طائفة باندة من الشوكجلايات الجالسات ، أشكالها كروية أو بيضية أو كثرية ويفلب أن تكون في هيئة البرعم . وتتكون الدرقة فيها عادة من ثلاثة عشر لولاً

(البورصة) (F) Bourse . اجتماع يعقد في مواعيد دورية يرمياً في الغالب لأجل القيام بعمليات شراء البضائع والأوراق المالية وبيعها ، وقد يطلق هذا اللفظ على مكان الاجتماع أو زمانه أو مجموع الصفقات التي تعقد .

برصنصية (F) Paronsie

شم (زر) : من اسم أحد الأعلام . جنس نباتات معترشات للتزيين من الفصيلة الدفلية .

برص

شم (زر) : بارض = بارضة = نسيج إنشائي = مرستيمية (F) Méristème البارض اصطلاحاً ، ففي اللغة بارض النبت اول ما يبدو منه . والنسيج الانشائي في مصر . والمرستيمية معربة . نسيج مؤلف من خلايا احتفظت بصفاتها الجنينية أي لها قابلية كبيرة على الانقسام . وهي أصل الأنساج الجديدة التي تحصل في النبات . والبارض كثيرة منها القشرية والفلينية ، والبشرية ، نسبة الى بشرة ، وهي الأدمة عند بعضهم ، والبية والأولوية والثانوية والانتهاية ، وأساتذة النبات يعرفونها .

برطونية (L) Burtonia

شم (زر) : منسوبة الى أحد الأعلام . جنس جنينية للتزيين من الفصيلة القرنية . || - ذهبية B. aurea زهرة منسوبة الى الدكتور برتون الأمريكي . || - قاسية (F) B. rude (L) B. scabra . || - مجتمعة B. conferta (b. à feuilles groupées)

برق

مص (ق) : المتبرع له (مقابل) (F) Gratifié || التبرعات Actes à titre gratuit .

برعان (L) Leuciscus lapidus

شم (زر) : عامية عن معجم الحيوان عن ترسترام . نوع سمك من فصيلة الشبوطيات ، قال غريفل هو كثير في بحيرة حصص وانطاكية وفي نهر العاصي وفي بعض انهار لبنان ، ولم يذكر له اسماً عربياً .

برعم

شق (ط) : برعم (مقابل) (E) Bud || - الذوق Taste b. || - تبرعم Budding . || - Gem-mation . || برعمي Blastoma . || ادمة برعمية = ادمة جذعية Blastoderm . || فطور - Blastomycetes . || ذاء الفطر المبرعم - Blastomycosis .

شم (زر) : برعم (ا ح) براعم = برعمة Bouton (F) هي الزهرة قبل تفتحها المكنم كثيراً ما يستعملون الكلمة الفرنسية للدلالة على معنى Bourgeon أي على كل زمرة سواء تفتحت عن زهرة أو عن ورقة أو عن غصن . || = برعم = أبنة = زمعة = عين : في علم النبات . ويسمى Eil وهو هذا الجسم الصغير المخروطي في إبط الورد . وهو جسم بحالة ابتدائية يتفتح عن غصن وورد أو عن زهر . والبرعم والبرعم في كتب اللغة زهرة الشجرة ونور النبت قبل ان يتفتح . وقد استعملناهما بمعنى بوجون الفرنسية تعميماً ، سواء تفتح هذا الجسم الصغير عن زهرة أو عن غصن وورد . || - احتياطي Contre - bourgeon زمعة خفية تكون في قاعدة الغصن وتنمو متأخرة

بروم

برومين = بروم (E) Bromine

مص (ك) : عنصر لا فلزي وزنه الذري ٧٩.٩١٦ وعدده الذري ٣٥ وهو سائل أحمر ذو أبخرة كثيفة يغلي عند درجة (٥٨.٨٠) .
 بروم بروم Brominate, to العملية الكيميائية التي يدخل فيها عنصر البروم في تركيب مركب ما سواء كان ذلك بالإضافة أو الإحلال. (ط) : بروموز (بروميد) الإثيل Ethyl bromide و عقار . - (الميثيل) Methyl b. و غاز عطري الرائحة . - بروموبنزين Bromobenzene مركب يتكون بتفاعل البروم مع البنزين في وجود حامل هالوجيني فيحل البروم محل ذرة ايدروجين وصيفته الكيماوية كـ يدبر . - (ط) : بروموفورم Bromoform عقار مخدر ويمكن للسعال . - (ك) : - ثلاثي برومو الميثان B. = tribromomethane سائل عضوي صيفته الكيماوية : (ك يدبر) . - حمض برومو = سلفو = كامفوريك Bromocamphor sulphonic acid حمض عضوي مشتق من حمض الكامفوريك بمعالجته بالبروم وحمض الكبريتيك . - بروميد = بروموز Bromide, - Bromure (FR) هو ملح حمض الهيدروبروميك . - الأثيلدين Ethylenedene b مركب ناتج من اتحاد البروم مع مجموعة الأثيلدين . - السيانوجين (بركن) (CN. Br.) Cyanogen b.

برومايد

شق (ط) : برومايد (E) Bromide دواء .

برومين

شق (ط) : برومين (E) Bromine دواء . = إنسام برومي Brominism .

بري

مص (جي) : بري (E) Abrasion يلى الكسارة الصخرية العالقة في المياه أو المحمولة بالرياح أو المحمّدة في قيعان التلجانات نتيجة احتكاك بعضها ببعض أثناء حركة الوسط الحامل لها . (ط) البري (البري بري) Beriberi مرض ينشأ من نقص فيتامين ب ويتميز بالتهاب الأعصاب وضعف القلب . (حص) البراية (مبراة) Taille-crayon أداة لبري الأقلام الرصاص ونحوها بإدارتها .

شي (ث) : مباراة (F) Tournoi مسابقة .

مع (تب) مباراة (E) Match . = انتهاء - Termination of match . = الخاسية

Pentathlon . = دولية Friendly match . Official m. = رسمية . = -

المشارية Decathlon . = ودية = - حبيبة Friendly match .

شق (ط) : البري بري (E) Beriberi داء نقص الفيتامين B1 .

بريدوتيت (E) Peridotite

مص (جي) : صخر ناري يتكون معظمه من بلورات كبيرة من معدن الزبرجد الزيتوني (الأوليفين) .

بريل Beryl (E)

مص (ك) : أحد معادن البريليوم التي توجد في الطبيعة .

بريمتري (E) Perimetry

مص (ط) : قياس دائرة البصر .

بريوم (E) Barium

مص (ك) : هو أحد العناصر الفلزية وزنه الذري ١٣٧.٣٦ وعدده الذري ٥٦

بزباز (بزوز) : (E) Nozzle

مص (حض) : فوهة يخرج منها المائع بقوة واستمرار سواء أكان هذا المائع ماء أو هواء أو غير ذلك .

بز

مص (اح) : بزيرة معقوفة = بيضة معقوفة (E) Amphitropous, Amphitropal (ovule) وتطلق على البزيرة عندما تنعقد قليلاً وتلتحم مع الحبل السري بحيث يتعامد محور التقير والكلازة (Chalaza) مع الحبل السري وتكون الرقابة (Raphe) ممتدة على نصف طول البزيرة مثال ذلك بزيرة العلاج .

شق (ط) : تيزر (مقابل) (E) Sporulation .

بزيرة (E) Spore . = حيوانات بزيرية = حيوانات

مبزرة Sporozoa . = داء الشعريات المبزرة - Spor-

otrichosis . = فطر شعري مبزّر Sporotrichum

شم (زر) : بزرة = حبة (F) Graine تطلق الحبة

بكسر الحاء على بزور البقول والرياحين والأعشاب

خاصة ، وواحدها حبة بالفتح و كسب اللفظة .

قلت البزرة والحبة تطلقا كالكلمة الفرنسية أولاً

على البزرة التي تحصل من لفتح البيضة وتكون

مفصولة عن الثمرة . ثانياً على الثمرة اليابسة غير

المتفتحة التي لها بزرة واحدة كالبرّة والفقيرة . ثالثاً

على السنفة والثمرة الحريدلية عندما يكون لها بزرة

واحدة . رابعاً على البزور المتجمعة في نسيج واحد

كما في الشوندر « البنجر » . = تيزر = صناعة

التسرنة (Grainage (séric) التيزر مفرجة

ومستعملة في الشام . اعمال ترمي الى الحصول على

سره دود القز أي بيضه ، وهو ما تسميه العامة

بزراً .

بز

شي (ث) : بز (F) Byssus, Byss قماش من أجود

ما كان يصنع قديماً .

مص (اج) : الابزاز بالتجريس (E) Blacknail : هو

الابزاز بالتهديد .

بزغ

شم (رج) : بزغ (F) Scarifier هو أن يبلى بالدعك

أو باستعمال أحد الحوامض غلاف البذرة الكيم

قليلاً أو كثيراً ، بنية ترقيق تلك البذرة وتسهيل

إنباتها أو تعجيله .

مد : مزغ (مقابل) (E) Scarificateur .

شق (ط) : مزغ = مبضع = مشرط (E) Lancet .

= مشرط اللثة Scarificator .

مص (مر) : مَبزَغ (مقابل) : (E) Bistoury .

بزق

شم (زر) بزاق (L) limax (F) Limace اسمه في الشام ، سمي به لأنه يفرز في سيره لعاباً لامعاً يلبث على الأرض . والبزاق لا صدفة لها خلافاً للعازونة



أي Escargot . جنس حيوان من الرخويات المديدات والفصيلة البزاقية . = أمغر L. rousse (Arion rufus) . = كبير L. grande (Limacidae) (F) maximus . = بزاقيات (F) Limacidae

فصيلة حيوان من المديدات الرئوية في الرخويات . = بزقة القمر Nostoc متزجة . ومن أسمائه الفرنسية العامية ما ترجمته زيد الربيع ، وبزقة القمر ، وشحم الندى وغيرها . أما بصاق القمر ورغوة القمر وزيد القمر والحجر القمري في المفردات فأعتقد أنها تدل على غيره . جنس نباتات من الأشنة الزرقاء والطحلب الأزرق في مصر ، وفصيلة بزقة القمر Nostocacées

بز

مص (مر) : مَبزَل و مارتق ، الحوضي (E) Martin's pelvic trocar وهو آلة حادة الطرف مثلثة الأضلاع تستعمل في بز التجمعات الحوضية .

مع (تر) : بزَل (E) Drainage . = البزَل الأنوبي = الصرف Mole drainage . = تسطيحة

- = مسطبة الصرف Drainage terrace . =

بزلة = حوض الصرف (E) Drainage basin (water shed) .

شي (ث) : بزال (F) Drille مثقب .

شق (ط) : بزَل (E) Paracentesis . = بطني

P. abdominis . = صدري P. Thoracis .

= البركة (أمراض الدماغ) Cisternal

puncture . = الوريد = وخز الوريد

Venepuncture . = مَبزلة (آلة البزل) Trocar

شم (زر) : بز (F) Décuvage اسالة الحجر من

الذن ، أي تفريق الحجر عن الشجر عقب الاختار .

= بززال Trocart آلة جراحية للبزل .

بزموث (E) Bismuth

مص (ك) : عنصر شبه فلزي وزنه الذري ٢٠٩ وعدده الذري ٨٣ .

بست

شم (زر) : بستان = حديقة = حائط = حش = جنة = فردوس (F) Jardin ج بستين وحدائق وحيطان وحشوش وجنان وفرايس . أرض تزرع فيها النباتات البستانية كالخضراوات والأزهار والأشجار المثمرة ونباتات التزيين . والبستان الصغير يسمى في الشام جنينة تصغير جنة . ووردت الجنينة في يتيمة الدهر للشعالي ج ٢ ص ٣١ . وفي المعاجم لا تكون جنة الا وفيها نخل وعتب . أما الفرايس

الشحنة الأساسية مقداراً . || (ك) - P.
أحد الجسيمات الأساسية التي تدخل في تركيب
نواة الذرة وشحنته موجبة وكتلته تساوي تقريباً
كتلة ذرة الأيدروجين . || (طن) - ضوئي
Photoproton بروتون ينطلق من النواة بفعل
Proton فوتون . || السنكروترون البروتوني -
synchrotron سنكروترون يصلح بصفة خاصة
لتمجيل البروتونات .
جر (فر) : بروتون (مقابل) (E) (F) Proton
|| - المضاد (E) (F) Anti p.

بروتياز

شق (ط) : بروتياز (E) Protease خبيرة حالة
للمواد الهولينية .
بروتيس فلجارس (E) Proteus vulgaris
مصص (ط) : جرثومة تستعمل في الاختبار التلازمي
للتشخيص التيفوس .

بروتيو (E) Protium

مصص (طن) : اسم يطلق أحياناً على نظير
الإيدروجين الذي كتلته الذرية الواحد تمييزاً له
عن الديوتريوم والترتيوم .

بروجسترون (E) Progesterone

مصص (اح) : وهو هرمون الجسم الأصفر
(Corpora - lutea) في البيض .

بروستات

شق (ط) : بروستات = مونة (مقابل) Prostate
(E) . || بروستاتي = نسبة للمونة Prostatic .

بروسلات

شق (ط) : البروسلات (جراثيم) (L) Brucella .
- بجهضة = عصيات بجهضة (E) B. abortus .
داء ال - = الحمى المتوجعة (Brucellosis) .

بروسين (E) Brucine

مصص (اح) : قلواني يوجد في جوز القوي وهو شبيه
بالاستركتين .

بروطية (L) parrotia (F) Parrotie

شم (زر) : من اسم نباتي ألماني . جنس شجر أو
جنبه للترتين من فصيلة المشركات . || - فارسية
P. de perse ou bois de fer (p. persica) .

بروفالية (L) Browallia

شم (زر) : باسم مطران من السويد . جنس جنبه
من الفصيلة الخنازيرية .

بروفنية = برفنية (E) Brownea

شم (زر) : باسم أحد الاعلام . جنس شجر للترتين
من الفصيلة القرنية . || - عريضة الورق (B. lati-
folia (L) b. à larges feuilles (F) . || -
عنقودية (B. racemosa (b. à grappes) . || -
قرمزية (B. coccinea (b. écarlate) . || -
كبيرة الرؤيات (B. grandiceps (b. à gros
capitules) .

بروكار

شي (ث) : بروكار رخيص = رخام مجزّع
Brocatelle (F) .

(ويقال فاصلة طائفة العمر) (E) P_o age - class
intervalle de classe d'âge (F) عدد السنين
التي تكون بين حدي طائفة من طوائف العمر . ||
- نظام الاستثمار (E) durée B, working plan
du règlement d'exploitation (F) البرهة
المهددة للقيام بواجبات مسهبة ومثبتة في خريطة
الاستغلال .

كوش (فل) : برهان (E) Reasoning
ment (F) (١) القياس المؤلف من اليقينيات سواء
كانت ابتداء وهي الضروريات او بواسطة وهي
النظريات والحد الأوسط فيه لا بد أن يكون علة
لنسبة الأكبر الى الأصغر فان كان مع ذلك علة لوجود
تلك النسبة في الخارج أيضاً فهو برهان لمي كقولنا هذا
متعفن الأخلاط وكل متعفن الأخلاط محوم فهذا محوم
فتعفن الأخلاط كما أنه علة لثبوت الحمى في الذهن كذلك
علة لثبوت الحمى في الخارج وإن لم يكن كذلك ،
بل لا يكون علة للنسبة إلا في الذهن فهو برهان ،
كقولنا هذا محوم وكل محوم متعفن الأخلاط فهذا
متعفن الأخلاط فالحمى وان كانت علة لثبوت تعفن
الأخلاط في الذهن إلا أنها ليست علة له في الخارج ،
بل الأمر بالعكس وقد يقال على الاستدلال من العلة
الى المعلول برهان لمي ومن المعلول الى العلة برهان
إني (جرجاني ، تعريفات) (٢) للبرهان عند أرسطو
تعريفان : (أ) قياس منتج للعلم (ب) قياس منتظم
من مقدمات صادقة أولية سابقة في العلم على النتيجة
وأبين منها وعلة لزومها . (٣) ليس من فارق بين
raisonnement و inférence إلا من حيث
أن بعض المحدثين يطلق لفظة r. على الانتقال
المنطقي الحكم أما لفظة i. فتطلق على مجرد انتقال
الفكر من قضية الى اخرى (لالاند) . || - الخلف
Deductio ad absurdum (E) réduction à
l'absurde (F) برهان على ابطال قضية امتداداً
الى فساد النتيجة اللازمة منها .

جر (فر) : برهان = إثبات (E) proof (F) Preuve

بروبيل (E) Propyl

مصص (ك) : المجموعة الأحادية (ك يدب . ك يدب
ك يدب) المشتقة من البروبان بمحذف ذرة
إيدروجين منه .

بروتستو عدم القبول (نكرة عدم القبول)

مصص (ق) (مقابل) - Protêt faute d'accepta
tion (F) || - الوفاء (نكرة عدم الوفاء)

P. f. de paiement :

بروتوكول (F) Protocole

مصص (ق) : هو اصطلاح يطلق عادة على
اتفاقات تكتيلية ملحقه بماهدة P. أو على اتفاق
قائم بذاته P. accord أو على محضر لاجتماع دولي
P. procès-verbal .

بروتون (E) Proton

مصص (طبع) : وهو نواة ذرة الأيدروجين ويعد
في علم الطبيعة الحديثة جزءاً أساسياً في تركيب
الذرة . || (طن) : ال - P. دقيقة أولية
هي نواة ذرة الأيدروجين شحنتها الموجبة تساوي

بروميل (F) Tonneau

شم (زر) : كلمة شائعة حديثة يفيد اقرارها ،
وأظنها من Baril وهو الصغير من هذه الأوعية .

برن

شي (ث) : برناس (F) Parnasse جبل الشعراء .
|| برنامج (F) Programme . || البرنس (F) Burnous
ثوب متصل به قلنسوة طويلة . || - Aumusse .
لا برنقة = ورنشة Vernissage . || برنيق =
ورنيش Vernis . || برنية Terrine إناء من خزف
جر (فر) : برنية (E) (F) vernier .

برنار

شق (ط) : قناة برنار (مقابل) (F) Bernard's canal
(E) . || مركز - B. center . مركز تنظيم السكر
في قاع البطين الرابع .

برنامج

مصص (مؤ) : برنامج العمل - Programme of
work (F) Programmes des travaux ||
الـاليومي للجلسات - (E) Daily P. of meetings
(E) P. quotidien des séances (F) (sittings) .

برنز (F) Bronze

شي (ث) : خليط النحاس والقصدير والتوتياء .
|| تمثال برنزي (statuette de) B. .
مصص (حض) : خليط من النحاس الخالص
وعنصر القصدير .

برنيس حديث (E) Neopallium

مصص (اح) : وهو القشرة الخية في مخ الثدييات
فيما عدا « قرن آون » والفص الكهربي .

برنوف = شاهبانج (F) inula Aunée conyze
conyzoïdes (L)

شم (زر) : المفردات . والثانية من الفارسية . أما
الأولى فيظن أنها من القبطية . نبات طبي .

بره

مصص (جي) : البرهة (E) Hemera مرحلة من

الزمن الجيولوجي يقاس مداها بمئات الآلاف من
السنين ويندر أن يبلغ مداها أكثر من مليون سنة
وهي أطول مرحلة ينقسم إليها حين من الأحيان
الجيولوجية وتتميز بازدهار نوع معين أو عدة
أنواع معينة من الحيوانات أو النباتات تتعرض أز
تقل في الأهمية الجيولوجية كثيراً مع نهايتها . ||

(فل) البرهان (F) Démonstration

(E) Demonstration استدلال ينتقل فيه الذهن
من قضايا مسلمة إلى أخرى تنتج عنها ضرورة .

|| (ه) - Proof (E) هو ما يثبت قضية من
مقدمات مسلم بها .

شم (رج) : البرهة (F) période (E) période في خطة
استغلال الحرجة : قسم من الدورة . || - التجديد
(- تجديد الحرجة) (E) Period, regeneration

(F) période de régénération البرهة اللازمة
لتجديد كامل مقطع أي قسم دوري من الحرجة .

|| - التحوّل أو التحويل (E) P. conversion
(F) p. de c. البرهة التي تمر للتحوّل من طريقة

استثمار حراجية الى أخرى . || - طائفة العمر

بالخرزما الأذينية البطينية : (A. V. B.) وينقل الانقباضات العضلية من الأذنين إلى البطينين .

بركنسونية (L) Parkinsonia

شم (زر) : من اسم أحد الأعلام . جنس جنبيات من الفصيلة القرنية . || - شائكة P. épineux (F) .
p. aculeata (E) جنبية تصلح سياجا .

برليش = [الصاغ] (E) Perlèche

مص (ط) : التهاب الصامغين عند الأطفال .

برليوم (E) Beryllium

مص(ك): عنصر فلزي وزنه الذري ٩٠.٢ و عدده الذري ٤ .

برم

مع (سر) : البرم (مقابل) (E) Twist . || (الجم) البرمة = برمة (F) Pinion

شم (ث) : برعم صغير Cordonnet . || برعمة Vrille عطفة = زخرف الدوامة (على شكل البرعمة) .

جر (فر) : البارم الكهربائي Tourniquet élect-rique (F) electric whirl (E) .

شم (زر) : إبرام فصول = عقد انعقاد Nouaison (F) بمعنى Fécondation أي اتصال حبة اللقاح بالبيضية وحصول البذرة ، وهو ما يسمى الإخصاب في مصر .

شق (ط) : برييات Leptospira (L) طفيليات . || - اليرقان النزفي L. Ictero-hæmorrhagie

مص(حض) : البريمة أو البزال Tira-Bouchon (F) فتاحة بأداة لولية لإخراج السدادات من الزجاجات . || (مر) : بريمي (بريمات) Treponema (E) .

برمانيات (F) Burmaniacées

شم (زر) : منسوبة الى علم . فصيلة نباتية صغيرة من وحيدات الفلقة .

برمق (ج برامق) (E) Spoke

مص (م) : الأجزاء التي تربط سرعة العجلة بمحافتها .

برمقنية (L) parmentiera (F) Parmentière

شم (زر) : من اسم برمقنيو الفرنسي . جنس شجر من الفصيلة البغونية . || - شمعية P. à cire (p. cereifera) يستخرج منها شمع نباتي . || - طعامية P. comestible (p. edulis) لها ثمر يؤكل .

برمنجنات (فوق برمنجنات) (E) Permanganate
مص (ك) : الشق الحامضي لحامض البرمنجنك وصيغته (م أ) Mn O4 .

برمودية - Sisyrinchium des Bermu-
des (F) sisyrinchium bermudiana (L)
شم (زر) : نسبة الى جزائر برمودة . نبات من السوسنيات يزهر لزهرة .

برموس (E) Paramos

مص (ج) : اصطلاح محلي يطلق على الأرض المجدبة التي تمتد حتى خط الثلج الدائم في أعالي جبال الأنديز في أمريكا الجنوبية . ويقابل التندرا في العروض الشمالية .

برقيل

شم (ث) : برقيل Bricole آلة حربية قديمة لرمي البندق والحجارة ونحوها .

برك

مص (جي) : بركة Pond (E) بحيرة صغيرة . || برك الهبوط Sag Ponds برك تتكون في المنخفضات الناشئة عن هبوط كتل الصخور بتأثير الصدوع النشطة . || بركات Volcano . || (حض) الباركية Parquet (F) قطع من الخشب تبسط على أرض الحجر وتثبت فيها .

شم (زر) : بركة Mare (F) ج برك . وهذه طبيعية أو صناعية يجتمع فيها الماء الذي تشربه



الدواب . || بركية Parkia من اسم أحد الأعلام جنس شجر من الفصيلة القرنية . || - إفريقية (شجر للتزيين) P. d'Afrique (F) p. africana (L) فصيلة عشبة البرك ، والبريكيات نسبة الى المضاف اليه . وسماها بركت فصيلة ذنب الهر ، وهي من وحيدات الفلقة تشمل التيفسا أي عشبة البرك وشريط الماء . || بركيات = تيفيات Typhacées (F) . || بركان Volcan ج براكين . معربة . وهي من كلمة لاتينية لها صلة باسم اله النار عندم . فوهة طبيعية يخرج منها من باطن الأرض لهب ودخان ومواد مصهورة .



بركنجي

مص (ط) : خلايا بركنجي Purkinje cells (E) خلايا عصبية بقشرة المخيخ . || ألياف - P. fibres نوع من الألياف العضلية بالقلب ،

|| sans fil (F) wireless telegraphy (E) البرقية Télégramme (F) telegram (E) البراقة Paratonnerre (F) lightning conductor (E) .

شم (ث) : بريق = طلاء براق Lustre (F) يزين به الخرف أو الزجاج ويكون عادة معدني الأصل ، ثريا للتزيين . || براق Diamanté . || براق Hippogriffe حصان منجنج = حصان طائر . || إباء مبرق (عمه كحجر البرق) . || حجر البرق Aventurine حجر كريم أصفر ببقع ذهبية . || إبرىق Cruche . || - Aiguère . || - Casquée = إباء يشرب فيه يشبه الخوذة المقلوبة . || - الشاي Thière .

شم (زر) : بروتق = برواق = خنثى Asphodelus (F) جنس نباتات من الفصيلة الزنبقية بعضها برية وبعضها تزرع لزهرها . || - أبيض A. albus (a. blanc) . || - أصفر A. luteus (a. jaune) . || - دقيق الورق A. tenuifolius (a. à feuilles fines) . || - صغير الثمر A. microcarpus (a. à fruits petits) . || - متفرع A. ramosus (a. rameux) .

مع (سك) : الأبرق (الكونكريت) Concrete (F) . || نماذج برقيات الخلو (خلو الخط) Examples of line Clear (E) .

مص (جي) : بريق ألماسي Adamantine lustre (E) صفة لبعض المعادن التي يشبه بريقها بريق الألماس . || (طبع) : البراقة . Lightning conductor . البرقية L. rod وهي آلة تقي من الصواعق . || البرقية Telegram رسالة ترسل من مكان إلى آخر بواسطة جهاز التلغراف .

برقش

شم (ث) : برقش Colorier (F) يجب عدم الخلط بين هذا التعبير الذي يدل على وضع ألوان مختلفة في حيز معلوم وبين Colorer (لون) ويجوز فيه تلوين الشيء بلون واحد . || برقشة = تبييع Bariolage . || مبرقش Diapré . || - = منبش Tuité . || - Bariolage .

مص (ح) : البرقش أو أبو براقش أو الشرشور هو Pyromelana franciscana من جنس P. من فصيلة الطيور الناجية Ploceidae من رتبة العصفوريات Passeriformes من الطيور Aves



وهو طائر صغير مثل العصفور أعلى ريشه أغبر وأوسطه أحمر وأسفله أسود . فإذا انتفض أخذ ألواناً شتى وهو يعيش في الجهات الحارة من آسيا وأفريقيا وأستراليا .

فيها فمغارس الكروم . واشتهرت كلمة بستان في مصر والشام بمعنى الأرض التي تزرع فيها الأشجار المثمرة والخضراوات ، كما اشتهرت كلمة حديقة وجنينة بمعنى الأرض المختصة بالأزهار ونباتات التزيين . ولا يوجد هذا التفريق في المعجمات .

الخضر والفواكه J. potager - fruitier . تزرع فيه البقول والأشجار المثمرة . - زراعي J. d'utilité هو الذي يتخذ للانتفاع به اقتصادياً كبستان الخضر وبستان الفواكه . - صناعي J. industriel المتعدد الذي تربي فيه الفراس وصغار النباتات ليبيعها . - الضواحي أو السبخ J. maraîcher . - الفواكه = مثمرة = ثمارة J. fruitier من وضعي قياساً على مبقلة وبقالة ، وعلى مزرعة وزراعة . - مترك أو مختلط J. mixte للخضر والزهر وشجر الفواكه وشجر التزيين . - البرتقال Orangerie أرض غرس فيها شجر البرتقال . وتسمى بئارة في فلسطين (٢) دفيئة البرتقاليات : دفيئة قليلة الحرارة تزرع فيها للزينة خاصة نباتات الفصيلة البرتقالية وأشباهاها في الأقاليم الباردة حيث لا تكفي الحرارة الجوية لنموها في الهواء الطلق . - الفواكه Verger بستان الشجر المثمر يعظم شجره ولا يقلم ، كبساتين الفواكه في الغوطة . أما إذا قلم الشجر وجعل أشكالاً وظل صغيراً كما في كثير من أنحاء أوربية فالأرض تسمى مثمرة وحديقة الفواكه أو حديقة الفاكهة وبالفرنسية Jardin fruitier . وقد تسمى بستان الفواكه أيضاً . - بستاني = جوار = بستقاني Jardinier الذي مهنته العمل في البساتين والحداثق . - بستاني Horticulteur الذي يمارس زراعة البساتين أي زراعة الخضر والزهر وشجر التزيين وشجر الفواكه . وربما سمي الجنائني ، أو قيل اختاصي أو مختص أو اخصاصي بزراعة البساتين . أما البستاني فيطلقونها على Jardinier . - فلاحة البساتين = زراعة البساتين = بستنة Horticulture تشمل زراعة البقول والأزهار والأشجار المثمرة وأشجار التزيين . وفي الشام يسمون هذه الصناعة البستنة اشتقاقاً من بستان فلمله يفيد إقرارها بصت

مص (بك) : بصت = بصت (E) Pasteurize .
 مبستر Pasteuriser . - البسترة Pasteurization . - مائع « بصتير » Pasteur's Liquid . - طريقة - P. method . - نظرية - P. theory .
 (جي) : بصتر = بصنطر = بصنم Alabaster نوع من الجبس (كبريتات الكلسيوم) مجزغ متبلور متماك دقيق الحبيبات أبيض اللون مشوب بألوان حائلة تميل عادة إلى الصفرة وإذا صقل كون لونا وزخرفاً جذاباً ويستعمل في صناعة آنية الزينة وأدواتها . ومنه نوع شرقي يتركب من كربونات الكلسيوم التي ترسبت كيميائياً يعرف بالهصنم .
 شم (زر): بصترة (F) Pasteurisation مشتقة حديثاً من اسم بصتور العالم الفرنسي . منح نحو المخائر المرضية بالتسخين ، أو قل تعقيم بعض الأشياء

بالحرارة كاللبن والخمور وغيرها . - مرض بصتوري Pasteurellose وهي أمراض سارية سببها ميكروبات من جنس بصتور لا كذات الرئة السارية في الخيل والجرمة في الدجاج والأسهال في المعول .
 - مبسترة Pasteurisateur مشتقة حديثاً . أداة تستعمل في البسترة .
 شق (ط) : بصترة (E) Pasteurization تعقيم حسب طريقة باستور . - معالجة حسب طريقة باستور Pasteur treatment .
 بصتوفور (F) Pastophore

شي (ث) : تمثال يحمل هيكل صغيراً لرب من الأرباب .
 بصر

مص (ن) : بصر Date fruits in a green stage (E) : في الصباح أن البلح إذا أخذ في الطول والتلون إلى الحمرة أو الصفرة فهو بصر وإذا خلس لونه وتكامل احمراره فهو الزهو . وفي التاج ، البصر الثمر قبل اوطابه لغضاضته وذلك إذا لونه ولم ينضج . - (مر) : الباسور (ج . بواسير) Haemorrhoids = Piles الباسور مفرداً طية سمكة من الغشاء المخاطي في أسفل شق شرعي . وتطلق بواسير عامة على مرض يحدث فيه تمدد وريدي دوالي في الشرج وغالباً تحت الغشاء المخاطي . - الحلقة الباسورية Haemorrhoidal ring .

شم (زر) : باسور (F) Hémorrhoides ج بواسير . انتفاخات في الشرج كثيراً ما تسبب نزفاً . وهذا المرض نادر في الدواب .
 بصط

مص (هـ) : البسط (E) Numerator . هو الأجزاء المأخوذة فنلاً ه بسط الكسر .
 - (مر) البسيط Simplex . - (م) بندول - S. pendulum جسم معلق من نقطة بواسطة خيط مربوط فيه . - الجسوء ال - S. rigidity مرونة الترحزح . - (اح) الحيوانات البسيطة S. Animals . - الانشقاق الثنائي البسيط S. Binary Fission . - (م) العتبة البسيطة S. beam هي العتبة المحمولة على حاملين عند طرفيها . الحركة التوافقية - Simple harmonic motion هي الحركة على خط مستقيم تحت تأثير قوة جذب في نقطة على هذا المستقيم بحيث تكون هذه القوة مناسبة لبعدها الجسم المتحرك عن مركز القوة . - (مر) الانبساط Extension . - القلب Diastole . - الساقين Extension of legs وهو أن تكون ساقا الجمل في استقامة . - القرنية Aplanatio cornea .

جر (فر): البسط = صورة الكسر Numérateur (E) numerator (F) . - انبساط (الأثر النور) (E) Irradiation .
 شق (ط) : انبساط (E) Deflexion .
 شي (ث): بساط = فراش (مقابل) Tenture (F) - الرحمة Poêle غطاء أسود عليه صليب يوضع على نعش الميت أو يحمل أمامه .

مد : مبسوط (مقابل) Plat (F) . - بسيط الصبغيات Haploïde .

كوش (فل): بسيط (E) Simple (F) (١) البسيط ثلاثة أقسام بسيط حقيقي وهو ما لا جزء له أصلاً كالباري تماي . وعرفي وهو ما لا يكون مركباً من الأجسام المختلفة الطبائع . وإضافي وهو ما تكون أجزاؤه أقل بالنسبة إلى الآخر . والبسيط أيضاً روحاني وجسماني . فالروحاني كالعقول والنفوس المجردة والجسماني كالعناصر (جرجاني ، تعريفات) ومثل المواد عند لينتق فهو . - ليس إلا جوهرأ بسيطاً ، والبسيط يعني أنه بلا أجزاء ، (٢) طبائع بسيطة (F) natures s. عند ديكارت هي نقطة البداية في القاعدة الثالثة من قواعد المنهج . - أن أرتب أفكارني فأبدأ بأبسط الأمور وأيسرها معرفة وأتدرج في الصعود شيئاً فشيئاً حتى أصل إلى معرفة أكثر الأمور تركيباً ، (٣) البسيط عند كانط لا ينطوي على عناصر مضافة إليه . فيقال دين بسيط أي دين يستند إلى مجرد العاطفة وليس إلى عبادة خارجية أو عقائد مفارقة (٤) في المنطق الرضمي قضية بسيطة هي ما تصور واقعة واحدة من حيث أن الواقعة هي الحد الأدنى لما يحدث في الطبيعة .

بسكان (F) Pasquin شي (ث): تمثال مشوه لهرقل كان الرومان يلصقون عليه أشعار الهجو .

بسكاية (F) Biscaïen شي (ث) : طنبجة الحصار .

بسكرومتر = مقياس القمر Psychrometer (E) Psychromètre (F)

شم (زر) : آلة تستعمل لتعيين رطوبة الجو النسبية بصمل

شم (زر) : بسلة هندية Cajanus indicus (L) شم (F) ambrevade جنينية من الفصيلة القرنية تزرع في البلاد الحارة . ويستعمل حبها كحب البصل . قال شونفرت انه وجدها برية في أعالي النيل .

بسيسة (F) Psyché شي (ث): تجسيد للروح على صورة فتاة لها أجنحة فراشة .

بسيكاستانيا psychasthenia (L) Psychasthenia (L) psychasthenie (F)

كوش (فل) : اصطلاح أطلقه الطبيب الفرنسي بيير جانيه على ما يقرب اليوم من اضطرابات الوسواس والإجبار .

بشر شم (زر) : بشر = بشرات (F) Hominiens رتيبة من رتبة الرئيسات ليس فيها سوى جنس الانسان (L) Homo . - بشرة = أدمة = أدمة خارجية (F) Épiderme الثانية عن جمع مصر وهي في الحيوان غشاء رقيق يحيط بالجلد خارجياً . وهي في النبات الجزء الخارجي منه . وهو مجموعة خلايا كثيرة الزوايا متراففة يغلظ قسمها الخارجي فيسمى بشرة أو أدمة خارجية . - مبشر = مسحق Râpe - broyeur آلة تبشر الجذور المسقولة

Amétrope (F) eye ame- جر (فر) : تبه البصر
Oeil emmétré = tropic (E) - سديد
Presbytie - emmetropic eye - قصو -
Illu- - وم - presbyopie = presbyopia
|| - sion d'optique = optical illusion
O. de l'oeil = O. = optics البصريات
o. of the eye.

شم (رج) : البصرة Terra rossa (L) تربة حمراء
فريرية تقوم على أرضين كلسية قاسية في إقليم البحر
المتوسط .
مص (جغ) و (جي) : البصرة (القربة)
الحراء (Laterite (E) تربة متبقية حمراء يوجد
نسبة عالية من أكاسيد الحديد فيها . وهي أرض
خصبة ويستخرج منها الحديد أحياناً . || (جي) :
Terra Rosa - فضة من إيدروكسيد الحديد .
حمراء اللون . نتيجة تحلل الحجر الجيري وتغطي
سطحه . || (ض) حور البصر
Eye fatigue = E. strain هو كلال العضلات
الهدبية بالعين ، ينشأ عنه عدم تكيف الجليدية
(العدسة البلورية) على الوجه الملائم للرؤية

الواضحة . || (ط) قصر - Myopia العجز
عن رؤية البعيد . || طول - Hypermetropia
Long Sight . || هلال قصر - Myopic
crescent ظهور شكل هلال أبيض في أحد
جوانب القرص البصري نتيجة تراجع المشيمية .
|| (مر) مجال - Field of vision . ||
طول - الاستجمي Hypermetropic
astigmatism . || - - - المركب -
H. a. compound . || قصر - - -
Compound myopic a. || عودة - من

نفسه Recovery of sight spontaneous . ||
(ط) : الإبصار المكبر : Macropsia وفيه
يرى الشيء أكبر من حجمه . ويحدث في أمراض
مشيمية العين . || - المصغر Micropsia
وفيه يرى الشيء أصغر من حجمه ويحدث في
أمراض مشيمية العين . || (مر) الإبصار
Teicopsia = Scintillating scotoma الجداري
(S. scintillans) = الكمننة الومضبة
Flittering s. = الطيف القوي Fortification

spectrum إبصار شرري يظهر للعينين متعرج
الحدود واضعاً ، وكلها تصاحب مرض الشقيقة .
|| - بالعينين Binocular vision التثبيت و -
B. v. fixation and تركيز النظر على شيء بعينه .
|| - الشيخوخي Presbyopia ضعف في إبصار
المرئيات القريبة ، سببه تغير شيخوخي في قدرة
العدسة على التكيف . || - المشوّهة
Metamorphopsia وهو الذي تبدو فيه المرئيات
مشوّهة الأشكال . ويحدث في أمراض مشيمية العين .
|| - الغبش Scotopic (scotopic) vision وهو
الإبصار في الضوء الضئيل . || - الألوان الثلاثة
Trichromatopsia . || - السوي للألوان :
Trichromatic vision = Normal colour
vision القدرة على رؤية الثلاثة الألوان الأولية



والطيور الصغيرة وهو يتميز بحجم طويل ومنقار
قصير يادي التقوس وجناحه قصير وذيله طويل
مستقيم الطرف وساقه طويلة تنتهي بقدم بها أصابع
طويلة مزودة بمخالب حادة والجزء العلوي من
الجسم ذو لون أزرق اردوازي حالك في الذكر
ويقلب عليه اللون البني في الأنثى وأصول ريشه
بيضاء اللون والجزء السفلي أبيض وعليه خطوط
عرضية صدفية اللون . ويستوطن هذا الطائر
أوروبا وينتشر شرقاً حتى آسيا وآسيا الصغرى
وسوريا وفلسطين وهو يزور مصر شتاءً ، ويذهب
جنوباً حتى عدن والحبيشة والسودان . (ابن
سيدة . الزميري ، القزويني . الملعوف . الحسيني .
النجوم) .

بشفت (F) Pschent

شي (ث) : قلنسوة للقراعة .
بصر

كوش (فل) : بصر (E) sight (F) Vue قوة
ندرك بها الأضواء والألوان والأشكال (جرجاني ،
تعريفات) قوة مرتبة في العصبية المحفوفة تدرك
صورة ما ينطبع في الرطوبة الجليدية من أشباح
الأجسام ذوات اللون المتأدية في الأجسام الشفافة
بالفعل الى سطوح الأجسام الصقيلة (نجمة ١٥٩) .
|| ابصار أو رؤية أو رؤيا (E) Vision (F)
(١) الابصار وظيفية البصر (٢) الرؤيا إدراك بصري
لروحاني . والرؤيا منسوبة الى قوة الخيالية (٣) الرؤية
عند مالبرانش نظرية تقرر أن الإنسان يرى أفكاره
في الله ، أفكار الماديات والحقائق الكلية ، فان
الله محل الأفكار جميعاً ، و هو وحده معلوم
بذاته ، وما من شيء نراه رؤية مباشرة إلا هو .
|| استبصار (E) insight (F) Intuition (١) أن
يدرك المريض نفسياً أو عقلياً حالته المرضية على
حقيقتها ، كأن يدرك من يشكو من تسلط فكرة
عليه أن ليس لهذه الفكرة أساس معقول . ويدل
زوال الاستبصار على تقادم حالة المريض في حين أن
عودته دليل في الغالب على تحسن الحالة (٢) وتستعمل
مدرسة الجشطت Gestalt لفظ Insight بالمعنى
الآتي : الإدراك الفجائي لما ينطوي عليه الموقف من
دلالة ، دون اعتماد على الخبرة السابقة ، ويقول أبو
الهمال العسكري في « الفروق اللغوية » ، ٦٤ :
الاستبصار هو أن يتضح له الأمر حتى كأنه يبصره
(يوسف مراد) .

شق (ط) : بصر = رؤية (E) Vision . - -
عيني Optic . || عضو - = العين O. organ .
|| حرج - Astigmatism . || ضعف - Asthe-
nopia . || مد - Hypermetropia . - -
= رؤية مديدة Long-sightedness . || بصري
Optical . || - Visual . || حقل - V. field

وتسحقها . || مبشرة Râperie مصنع لبشر
الجذور الغلاظ وسحقها .

مع (سك) : الدورة غير المباشرة = دورة برق
غير مباشر (E) Indirect circuit . || الاستنباه
غير المباشر عن خلو الخط = استحصال نبأ خلو
الخط بصورة غير مباشرة I. line clear .

جر (فر) : مباشر (E) d. straight (F) Direct
|| مباشرة = طرداً Directement = directe
شق (ط) : بشرة (E) Epidermis . || إنقلاع
- Epidermolysis . || إنقلاع - الفقاعي
E. bullosa . || شبه - Epidermoid . ||
بشري = بشروي Epithelial . || تحجب - (نسيج)
Pearl . || نسيج - = بشرة Epithelium . ||
نسيج - رصفي Pavement epithelium . ||
سرطان بشروي = إبتليوما Epithelioma . || فطر
- Epidermophyton . || مبشرة Microtome
شي (ث) : مبشر = مبرد (للغضب) (مقابل)
Râpe (F) . || بشري الشكل Anthropeide
ناوس أو انا على صورة الانسان .

كوش (فل) : مباشر (E) immédiat (F) Immediate
(١) المدلول العام : يقال على النسبة بين حدين
لا وسط بينهما . ويقال استدلال مباشر inférence
immédiate أي استدلال بلاحد أو وسط (٢) المدلول
الخاص : يقال معرفة مباشرة حين تنتفي الواسطة
بين الذات المعرفة والموضوع المعروف . وموضوع
المعرفة المباشرة يسمى معطى مباشراً donnée
immédiate (٢) قضية مباشرة Proposition i.
عند أرسطو هي قضية غير ذات وسط ، وغير ذات
الوسط هي التي ليس توجد أخرى أقدم منها .

مص (اح) : البشرة (E) Epidermis هي الطبقة
الخارجية الخلية من الجلد وكذلك من أعضاء
النبات الهوائية . || بشرة تالفة Metaderma
وهي خلايا من القلف لحماية الأجزاء الداخلية بعد
سقوط البشرة كما في ورقة نبات « خانيق الذنب » .
|| - الشعر Cunicula of hair وهي الطبقة
السطحية في تكوينها . || (حض) : البشرة

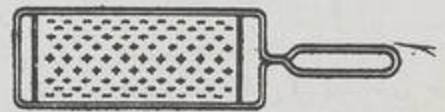

Grater أداة لبشر البطاطس والقرع وغيرها .
|| (ق) المباشر Gérant .

بشي

مص (ح) : الباشق هو (E) Accipiter nisus من
جنس البازي A. من فصيلة العُقاب النشورية
Pandionidae من رتبة الصقريات Falconiformes
وهو طائر من الجوارح يشبه الصقر . يصيد العصافير

بضع

شي (ث) : مبضع = مشرط (مقابل) (Lancette (F).

مد : مبضع (مقابل) (Bistoury (E).

شق (ط) : مبضع = مشرط (مقابل) Scalpel .

مع (سك) : بضائع مستلبهة = قابضة الالتهاب Inflammable goods .

مص (ق) : البضائع (F) Marchandises

السلع التي يتعامل فيها التجار . || - المهربة

Cargaison clandestine هي الأشياء التي

شحتت على السفينة بدون إذن من الناقل وحكم

هذه البضائع في حالة الحسارة العامة أنها تتحمل

نصيبها منها إذا نجت في حين أنه لا يكون

لأربابها المطالبة بشيء إذا حصلت تضرعيتها . ||

(اق) - العابرة (الترنيت) (Transit (E)

نظام يطبق على البضائع التي تخترق حدود الدولة

منتجة منها إلى دولة أخرى . || (ق) :

البضاعة (F) Marchandise . || - المضحاة

Marchandises sacrifiées هي المشحونات التي

ألقيت في البحر أو أصابها الضرر بفعل الربان من

أجل السلامة العامة . || (ط) مبضع

Lancet (E).

بطارية

مص (الك) : بطارية الأنود Anode battery,

Plate b. البطارية التي تزود الأنود بالجهد العالي . ||

الانحياز أو - الشبكة Bias b., Grid b.

هي البطارية التي تمتد الشبكة في الصمام الإلكتروني

بقاطبة الانحياز .

بطيخ

مص (ق) : بطيء (مقابل) (Grave (F)

جر (فر) : الإبطاء = التأخر (Retard (F) time

lag delay (E) . || - الترومتر R. du ther-

momètre = lag of t.er .

شق (ط) : إبطاء = تأخير = لجلجة = أمراض

نفسية (مقابل) (Retardation (E) . || بطيء

الشفاء Indolent .

بطخ

مص (اح) : منبطح (Procumbent (E) وتوصف

به ساق النبات إذا كانت تنمو زاحفة على الأرض .

|| (مر) البطح Delirium الهذيان بنشأ

عن الحمى .

بطيخ

شم (زر) : بطيخ = بطيخ أصفر (Melon (F)

(L) cucumis melo بطيخ أصفر وقاوون في الشام

وشمام وقاوون في مصر ، وهذه تركية . ولفظ

البطيخ في المعجمات والمفردات يدل على هذا النبات

أما الدلائل أي البطيخ في مصر والبطيخ الأخضر



مخروطي قليلا أو كثيرا . ثانياً من حراشف لحمية

« ورق » متراسة محمولة على القرص . ثالثاً من برعم

مركزي محمول على القرص . مثالها بصلة

الزنبق والزعفران والبصل وغيرها . || - البيضاء

(L) leucojum (F) Nivéole جنس زهر من

الفصيلة النرجسية . || - الربيعية N. du printemps (L. vernum)

|| - الصيفية N. d'été (L. aestivum) . || سرفيل بصلي =

مقدونس - Cerfeuil tubéreux ou bulbeux

(L) chærophyllum bulbosum (F) وتسمى

السرفيل اللغتي في مصر . بقلة من الفصيلة الخيمية

أصولها غلاظ حلوة تؤكل مطبوخة ، ولها طعم خاص.

شق (ط) بصلة (مقابل) (Bulb (E) . || بصلي Bulbar

شي (ث) : بصلي الشكل (مقابل) (Bulbeux (F)

مد : بصل الزيز (مقابل) (Muscari .

مص (ط) : البصلة (Bulb (E) اسم يطلق على

جزء كروي أو مغزلي من أعضاء أو أجزاء مختلفة

في الجسم . || (اح) - حراشفة B. scaly

وتتكون من حراشف غير متراكبة . || - ملفوفة

B. tunicated . وتتكون من حراشف متراكبة .

|| (جمي) ال - المقعرة Concave b. التجويف الذي

يوجد في إحدى فلقتي الصوان عندما تنكسر .

|| - المهدبة Convex b. النتوء الذي يوجد في

إحدى فلقتي قطعة الصوان عندما تنكسر . ||

(ط) - « كراوس » الانتهائية Terminal

b. of Krause إحدى منتهيات الأعصاب بالجلد

والأغشية المخاطية . || (اح) . بصلة Bulbil

بصلة صغيرة في إبط الأوراق وتتفصل عن النبات

للتكاثر الخضري . || بُصَيْل = هياسنت

Hyacinth نبات من الفصيلة الزنبقية ذات الأبصال ،

ويتبع جنس « Hyacinthus » . || - =

هَيَاسِنْتِي Hyacinthine يشبه الهياسنت شكله

من حيث وجود نورة طويلة الشراخ تحمل أزهاراً

جالسة ، وقد يشبه في لونه الأزرق المحمر القائل .

|| بصلي [ذو بصلات] Bulbaccous,

Bulbous, Bulbose, Bulbiferous . || (مر) :

شلل - Bulbar paralysis .

بصم

مص (ك) : بصمة (Imbossing (E) إحدى

عمليات الطبع . || (ط) : بصمات الأصابع

Finger prints وهي انطباعات أطراف الأصابع ،

وتجري لتحقيق الشخصية . || تصنيف أنماط -

الأصابع F. p., classification of patterns

بضمن

شي (ث) : بض = بضط (F) Arpège دوزان

الألة الموسيقية .

(الأصلية) وهي الأحمر والأخضر والأزرق

|| - الومضي Photopsia رؤية ما يشبه الشرر

أو الوميض بسبب مرض بالشبكية . || - البهر

Photoptic vision « الإبصار في الضوء الساطع »

|| (ضو) زاوية - Visual angle هي

الزاوية التي يصنعها محيط الجسم المنصّر (المرئي)

عند النقطة المقدية . محور - V. axis = Line of

vision هو امتداد المستقيم الواصل بين مركز

البقعة الصفراء ومركز إنسان العين . || حدة

- V. acuity قدرة العين على التمييز بين نقطتين

متقاربتين وتقدر حدة الإبصار بدرجة مائة من

المائة عندما يمكن أن تميز العين بين نقطتين تصنعان

عندها زاوية مقدارها دقيقة واحدة . || (مر) :

خط - Line of vision الخط الموصل بين

المرئي والنقطة المقدية والنقطة المركزية . ||

عيوب - V. defects . || آفات قرار -

Visual end-stations, lesions of . || درجة -

V. acuity . || القرص البصري [الحلقة البصرية]

Optic disc = Optic papilla « بداية العصب

البصري عند خروجه من الصلبة » . || التهاب

العصب - O. neuritis = Inflammation

of the o. Nerve هو ما يصيب العصب البصري

من التهاب . || التهاب العصب البصري الوراثي :

Optic n., hereditary . || التهاب العصب -

O. n., retrobulbar وهو التهاب

الجزء الحاجبي من العصب البصري . || قناة

العصب - Optic canal . || التصالب -

O. chiasma . || القرص - O. disc . ||

العصب - O. nerve . || الغمد الشعي للعصب -

O. nerve, arachnoid sheath of . || التهاب

العصب - O. neuritis . || شريان العصب -

Optici, arteria nervi . || (ضو) : المحور

- للبورة Optical axis (of crystal) هو

الاتجاه الذي لا يحدث عند نفوذ الضوء فيه انكسار

مزدوج . || زجاج - O. glass هو زجاج روعي

في صناعته أن يكون خلوياً من أنفعالات أو

اختلافات في الكثافة ، ويستعمل في الآلات

البصرية . || (مر) بصرية Visual . || (ضو) :

فاعلية - Optical Activity هي خاصية بعض

المواد المشقة (الشفافة) التي تدير مستوى الاستقطاب

عند نفوذ الضوء فيها . || (مر) . ال -

الصغرى Visual minimum . || المادة -

V. substance .

بصق

مص (اح) و (مر) : البصاق (مقابل) (Sputum (E).

بصل

شم (زر) : بصل (Oignon ou ognon (F)

(L) Allium cepa بقل زراعي بصلي محمول من

الفصيلة الزنبقية ضروبه الزراعية كثيرة . || بصلة

(F) Bulbe ou oignon ساق أرضية مستديرة

منتفخة مركبة أولاً من قرص « ساق » لحمي



مع (تب) : بطولة = البطولة الفردية (مقابل)
Championship (E).

شق (ط) : بطل استعماله = ضامر Obsolete .
|| إبطال الضغط Decompression . || بطلان
الحس الشقي = تخدير نصفي Hemianesthesia .
كوش (قل) : باطل (F) False (F) Faux هو ما
من شأنه أن يظهر على غير حاله بسبب مشابهته
لشيء آخر في الأعراض الخارجية فيؤخذ على أنه
ذلك الشيء الآخر .

مص (ق) : باطل (F) Nul . (اق) البطالة
Chômage (F) Unemployment (E) هي عدم
توافر العمل لشخص راغب فيه وقادر عليه في
مهنة تتفق مع استعداده نظراً لحالة سوق العمل .
|| (ق) البطلان (F) Nullité . || - المطلق
N. absolue . || - النسبي N. relative . ||
الإبطال Rescision . || - العقد
Annulation du contrat .

بطم

شم (ر) : بطميات Anacardiacees ou téré-
binthacées (F) الفصيلة البطمية من ذوات الفلقتين
كثيرة التوزيعات تشمل البطم والفسق والأنبج
والبلاذر الأمريكي .

بطن

مص (اح) : بطن (مقابل) Sib (E) . || (ط) :
Abdomen - || تشع - Abdominal
auscultation . || جدار - A. wall . ||
حزام - (في التنفس) A. binder (during
puerperium) . || مشاق - A. incisions .
|| معاينة - Inspection of abdomen وهي
فحصه بالنظر . || (جي) : البطننة Inner
Tectorium ما يبطن الغلاف الأساسي في صدفة
الفصيلة الفوزيولينية من الداخل من مادة أقل
كثافة من مادة الغلاف الأساسي . || (حض) :
Lining - الطبقة الداخلية التي تلامس المعدن
المنصهر وتثبت لحرارته . || (ط) -
Endothelium الطبقة الطلائية التي تبطن جميع
الأوعية الدموية واللفاوية . || (اح) - الرحم
Endometrium غشاء مخاطي غدي يبطن به
الرحم في الثدييات ، وتظهر فيه تغيرات كبيرة
دورية في أثناء النضج الجنسي . || (مر) :
Endocardium القلب . || (قل) : الباطن
Immanent (F) Immanent (E) ما يكون
جزءاً من الشيء أو داخلاً فيه على جهة الدوام ،
فيقال : قوة باطنة . وفي مذهب وحدة الوجود :
ماهية الله باطنة في العالم ، أي أن الله والعالم
واحد . || (ط) : البطان الشبكي Reticulo-
endotheliosis وهي مجموعة من الأمراض ناتجة
عن تغيرات ورمية أو تكاثر في الجهاز الشبكي
البطني وأشهر أمثلتها مرض هودجكن . || بطني
Ventral . || الوتين (الأورطي) -
Abdominal aorta . || التجويف - A. cavity
|| الجزء من السمبواي A. part of
sympathetic . || البطين Ventricle تجويف

وعرقت الواحد بالثاني . وهو خطأ علمي لا يجوز
اليوم اتباعه . || - قطي (oidemia) Macreuse
جنس طير من الفصيلة البطمية . || - وحشي =
بركة = خضاري (a. Canard sauvage)
(boschas) خضري في الشام . ومن هذا النوع
تولدت سلالات البطة الأهلية . || فرخ ال -
(F) Caneton . || بططة (أنثى البطة) Cane
|| بطيات Anatidés فصيلة البطة من رتبة كفيات
القدم ورتبية صفيحيات المناقير . وهي تشمل البطة
والأوز والسم وغيرها . || بطاطس افريقيا
Pomme de terre d'afrique ou de mada-
gascar (F) Coleus rotundifolius (L)
يزرع في البلاد الحارة لجذوره المسقولة . || -
اليابان Crosne du japon (stachys affinis)
الاسم الفرنسي من اسم بلدة فرنسية زرع فيها قبل
غيرها . بقلة زراعية معمرة عشقولة من الفصيلة
الشفوية . || بطاطة صينية Ignose de chine
(Dioscorea batatas) نبات من الفصيلة
الديوسقورية يزرع لمساقله أي درناته فهي تؤكل
كالبطاطس . وليس له اسم عربي على ما نعلم . ولم
نشأه في بلاده . ولم يذكره أحد من علماء النبات
الذين زاروا بلادنا منذ قرنين . واسم الفرنسي من
كلمة اسبانية . وهذه من لفظة افريقية . || -
حلو = قلفاس هندي I. patate. patate douce
(I. batatas) (ou convolvulus batatas)
بطاطة في مصر . نوع يزرع لمساقله النشوية السكرية

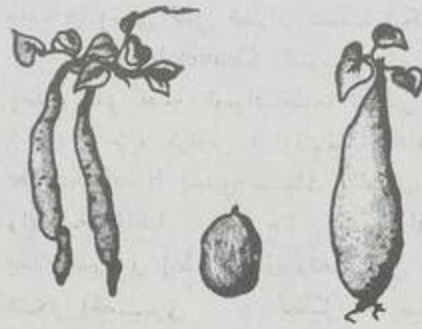

المغذية . وهو من أصل أمريكي لأنواع السابقة
ولذلك ليس له اسم عربي .

مد : بطاطيات (مقابل) (F) Polygonacées .

مص (مر) : بَطَّ (الحزانة الأمامية)
Paracentesis (of anterior chamber) وهو
بزها .

بطق

شي (ث) : بطاقة = لصيقة (مقابل) (F) Étiquette
مص (اق) : بطاقات الجرايات Cartes de
rationnement (F) Ration cards (E)
« بطاقات يحدد فيها الكمية التي للأفراد » .

بطل

شي (ث) : بطل (مقابل) (F) Héros . || أبطل
التصنيف (un édifice) Déclasser أزال اسمه
من لائحة الأبنية الأثرية التي تحميها وتصنفها مؤسسات
الآثار .

والأحر في الشام Pastèque فكانوا يسمونه أيضاً
بطيخاً لكنهم كانوا يسمونه بالأخضر أو ينسبونه إلى
الهند أو إلى الشام فيقولون بطيخ هندي ويطيخ
شامي . والبطيخ نبات عشبي سنوي من الفصيلة
القثائية يزرع لثاره المشهورة وفيه ضروب كثيرة .
|| - أخضر = شامي = هندي = دلاع =
خربز = حبعب (citrullus vulgaris) Pastèque
(cucurbita citrullus) بطيخ أحر جنوبي الشام .
جبس شمالي الشام . رقي في العراق نسبة إلى الرقة .
بطيخ في مصر . والخربز معربة قديماً من الفارسية .
والجبس معربة من زبش كانت تطلق عليه في الشام



قديماً ، على ما ذكره عبداللطيف البغدادي والنويري
وغيرهما . والاسم الفرنسي محرف من كلمة بطيخ
العربية . نبات عشبي حولي من الفصيلة القرعية
يزرع لثمرة . || بطيخية (F) Péponide .

بطر

شم (زر) : بطريق (L) alca (F) Pingouin
جنس طير من فصيلة البطريقيات ورتبية عدييات



الريش . || بطريقيات (F) Alcidés فصيلة طير
من عدييات الريش وكفيات القدم ، منها البطريق
Pingouin .

مع (لجم) : البطارية (مقابل) (E) Battery .

بطط

شم (زر) : بَطَّ (L) (F) anas (F) Canard جنس
طير أهلية من الفصيلة البطمية . وواحد البطة للذكر



والأنثى . يقال هذا بطة ذكر . ولم تفرق الأمهات
من المعاجم بين البطة والأوز ، أي جعلتها واحداً ،

secondary e. = (الحرارة) E. calorique=e.(of heat) . كهرضوئي E. photoélectrique=ph. e.

شي (ث) : بَعَثَ المسيح (F) Anastasis صورة بالورقة على الأيقونات البيزنطية .

مص (اح) : مَبَعَثَ الاقتدار [مصدر الاقتدار] Source of Energy (E) . (الك) تدهور

الابتعاث Deterioration of emission نقصان عدد الإلكترونات المنبعثة من كاثود نتيجة لتغير

في حالته . حرارة انبعاث Heat of e. الحرارة التي يفقدها السطح من جراء انبعاث إلكترونات

منه . ال- المجال Field e. خروج الإلكترونات من سطح تحت تأثير مجال كهربائي شديد .

(جي) استبعث Restoration تصور حال الحفرة حينما كانت كائناً حياً . (تا) المبعوثون الملكيون

Missi dominici رسل كان يُبعث بهم شارلمان إلى الأقاليم بما يصدره من القوانين والمراسم ، وكان يطلب إليهم أن يجمعوا التحريات عن الإدارة

المحلية ، حتى يقف على عيوبها فيعمل على إصلاحها .

بصح

مص (م) : انبعاج (E) Buckling هو الإنثناء تحت تأثير قوتي انضغاط .

بُعد

مص (فل) : بُعِدَ (E) Dimension (F) سيكولوجيا : أبعاد الشعور سمات هي مظاهر عملياته ،

من شدة أو ضعف ، ووضوح أو غموض ، وطول أو قصر . (هـ) - D. في التحليل الرياضي هو

أس الحد وفي العلوم الطبيعية هو العلاقة التي يتحدد بها المقدار بالنسبة إلى المقادير الأساسية وهي الطول والزمن والكتلة . ال- بالكل [ال-

الذي بالكل Octave . (مر) - ال- البؤري Focal distance وهو المسافة بين مركز العدسة والنقطة التي تتجمع فيها أشعة الضوء أو امتداداتها بعد نفاذها من العدسة . (اج) إبعاد

Alienation . (مر) - Abduction . مبعد (في الرمد) Speculum (in Ophthalmology) آلة لإبعاد الجفنين أحدهما عن الآخر ، لتسهيل إجراء العمليات على المقلة . ال- العصب Abducent -

nerve . نواة - - A. n. nucleus . (ط) عضلة إبهام القدم المبعدة Abductor hallucis muscle . العضلة القصيرة - لإبهام

اليد A. pollicis brevis muscle . (جي) تباعد Divergence ميل أحد الأنواع إلى الانفصال

إلى سلسلتين تطورتين أو أكثر تزدادان تباعداً في أثناء التاريخ الجيولوجي . تباعد Abduction (مؤ) استبعاد Passer outre=To overrule

(ق) استبعاد الخطر (F) Exclusion de risque (اح) الطرف البعيد (E) Distal end . البعديات Distalia . اسم جنس يطلق على

الرسغيات البعيدة . متباعد Divergent . كوش (فل) : بعد (E) Dimension (F) (١) هو كل ما يكون بين نهايتين غير متلاقيتين ، والفرق بين البعد وبين المقادير الثلاثة أنه قد يكون بعد

للشرة . باطني النمو = داخلي النمو Endogène العضو أو العنصر الذي ينشأ داخل العضو أو العنصر

الذي ولدته . وتنت وتحت وحيدات الفلقة بأنها داخلية النمو، أي أن ساقها تنمو من الداخل إلى الخارج .

كوش (فل) استبطان (F E) Introspection (١) العملية التي بها تشاهد الذات ما يجري في ذهن من

شعوريات بقصد وصفها لا تأويلها . وما هي في الواقع إلا عملية تذكر إما للماضي القريب أو البعيد .

(٢) أحد مناهج علم النفس . وهو منهج لا يتم إلا ما يبدو للشعور في لحظة ما دون الوصول إلى ما وراء

الحالات الشعورية من عوامل وشروط ترجع إلى تركيب الطبيعة البشرية وإلى خبرات الماضي التي

تتد آثارها إلى الحاضر . (٣) « الاستبطان التجريبي » يطلق على المنهج الذي استخدمته مدرسة فرتسبورج

في دراسة الأحوال النفسية . وهو يعتمد على وصف الأفراد لما يجري في باطنهم أثناء إجراء التجارب

والاختبارات . باطني (F) Intrinsèque (E) Intrinsic (١) يقال على موضوع التفكير

وليس على النسبة بينه وبين موضوع آخر (٢) يقال على شيء إنه حاصل على قيمة باطنة valeur intrinsèque عندما يستمد هذه القيمة من طبيعته

الخاصة وليس من حيث هو إشارة إلى شيء آخر . تبطن - Subjectivization (F) subjectiviza-

tion (E) تحويل ما هو موضوعي إلى ذاتي بحيث يدرك إدراكاً باطنياً .

بطونيقا = قسطنان (F) betonique (L) betonica شم (زر) : جنس نباتات من الفصيلة الشفوية بعضها

طبية وبعضها تزرع لزهرها كالبطونيقا الكبيرة الزهر والشرقية والوبرية . بطونيقا كبيرة الزهر

B. à grandes fleurs (b. grandiflora) تزرع لزهرها . (- معروفة B. ordinaire (b. offi-

cinalis ou stachys betonica) نبات طبي كان يُعتقد أنه يشفي كثيراً من الملل .

بظر (E) Clitoris

مص (ط) : عضو ضامر بين اسكتي الأنثى يقابله قضيب الذكر . المبظر Cunnilingus

Cunnilinguist تبظير Cunnilingus وهو مص أو لعق جهاز تناسل المرأة (فرجها) بواسطة شخص آخر .

شق (ط) : البظر (E) Clitoris . استئصال Clitoridectomy -

بعث

جر (فر) : إنبعاث = إنطلاق = إنعتاق Émission de la vapeur du cylindre (F) release of steam from the cylinder (E)

. (- الأشعاع) Émission de radiation (e. of r. . الالكترونات = - إلكتروني

. É. d'électrons. électronique=e.e. الالكترونات من الأجسام الساخنة É. d'é. des corps chauffés=el. emitted by hot bodies

. - بوزيترونات É. de positrons=p. e. . - ترميوني (أو حراري) É. thermionique

. - ثانوي É. secondaire thermionic e. =

في عضو من أعضاء الجسم كالمخ والقلب وغيرها . بطينا القلب Ventricles, cardiac بطين

القلب تجوف يمتد به الدم ثم يدفعه في الشرايين وهما بطينان . (اح) ذات البطنين Digastric muscle « إحدى عضلات المضغ » .

(صو) البطنون Antinodes هي المواضع التي تكون فيها سعة الاهتزازة في الموجات المستقرة

أكبر ما يمكن . (ط) الأحشاء البطنية الجوفاء Hollow abdominal viscera وهي

المعدة والأمعاء . « الفتحة الأربية - A. inguinal ring . (اح) بطانية Endothelium طبقة وحيدة من خلايا مفلطحة

رفيقة تبطن القلب والأوعية الدموية والأوعية اللمفية في الفقاريات . (حض) - (مقابل) Couverture de laine-Blanket (F).

جر (فر) : بطن (F) Antinoeud - ventre Antinodes loops (E)

شق (ط) : بطن (مقابل) (E) Abdomen . انتفاخ - Meteorism . ربح - ربح

الأمعاء Flatus . « منفخ - Flatulent . الإصابة بجيئات - Ascariasis . (حيئات - طفيليات) Ascaris . بطني Ventral . تثبيت - Ventrofixation تثبيت الرحم في جدار

البطن . (- = نسبة للبطن Abdominal . تمدد وعائي - = أم الدم البطنية A. aneurysm .

تنفس - A. breathing . « ثلاث - A. triad . حمل - A. pregnancy . « خماد - A. bandage . « حلقات بطنية A. rings .

نواحي - A. regions . « بطين Ventricle . « الحنجرة V. of the larynx « بطينات الدماغ V.,s of the brain : « V.,s of the brain .

« تصوير ال- heart . Ventriculography . « تبطين (أسنان) = بطانة = مبطن Lining . « الصفيحة (أسنان) L. of the denture .

غشاء مبطن L. membrane . « غشاء باطن = بطانة Endothelium . « باطني = داخلي

Esoteric . « - = Internal . « اذن باطنة I. ear . « فوهة باطنة I. os . « جبلتة =

هيولى جوائية Endoplasm . « بطانة العظم Endosteum . « بطاني (نسبة للغشاء المبطن) Endothelial . « ورم = ورم اندوتليالي Endothelioma . « استبطان = مراجعة الضمير Introspection .

شي (ث) : بطن (للوعاء) (مقابل) Panse (F) . « العقد Cintre . « باطن القوس أو العقد Intrados . « بطانة = بديل الممثل Doublure . « تبطين Doublage .

مد : بطانة الأوعية (مقابل) Intima . « باطن الأدمة (في الحيوان) Endoderme .

شم (زر) : بطن = حزام = حزامه Sangle ج

أبطنة وبطن وحزم وحزائم . سير عريض من جلد يمر تحت بطن الدابة ويشد به السرج . « أدمة باطنية Endoderme السافة والطبقة الباطنية

التقوس ، لون الأجزاء العليا للذكر رمادية والمعجز أبيض وعلى أغصان الذنب من أعلى خطوط رمادية وبيض ، أما الانثى فلون الأجزاء العليا بني والقنة إلى الصفرة وريشات الكتف صفراء ، وريشات الذنب بها خطوط بنية وأخرى رمادية بنية ويتغذى هذا الطائر بالفيران والحشرات وخصوصاً الجراد وكذلك بالضفادع والسعالى . ويستوطن شرق أوروبا إلى أواسط آسيا ويهاجر شتاء إلى أفريقية حتى أقصى الجنوب . ويوجد في مصر عابراً ولعل هذا الطائر هو البغاث الوارد في المثل العربي « ان البغاث بأرضنا يستنسر » .

بغل

شم (زر) : بغل (F) Mulet (ج بغال . وهي أولاد ذكور الحمير وأثالث الخيل في الأعم . وقد تكون أولاد الأحصنة والأثنت نادراً) . || بغلة Mule (أنثى البغل) .



بغونية (L) Bignonina

شم (زر) : باسم راهب كان كثيراً لحزانة لويس الرابع عشر . جنس نباتات معظمها معمرات جميلة الزهر من الفصيلة البغونية . || جملة - B. magni- (F) (B. magnifique) (L) . || خشنه - B. rugosa. (B. rugueux) . || رشيقة - B. speciosa. (B. élégant) . || الكارولين - B. carolinæ. (B. de Caroline) . || مصبوغة - B. picta (L) . || معلمة - B. insignis . || ملتفة - B. capreolata (L) (B. capréolé) (F) بغونيات (F) Bignoniacées الفصيلة البغونية من ذوات الفلقتين تشمل البغونية والكتلبة والجكرندة والتكومة .

بغونية (F) (Bégonia) (L) Begonia

شم (زر) : باسم أحد الحكام . جنس أزهار مشهورة من فصيلة البغونيات أنواعها وضروبها كثيرة . || بوليفيا (B. de Bolivie) B. Boliviensis . || سدن (L) B. sedeni . || مقطري - B. socotrana (L) . B. de Socotra (F) . طويلة الشعر (B. à longs poils) B. longipila . || قسطنطية الورق (B. à feuilles de châtaignier) . || كثيرة الزهر (L) B. erecta multiflora . || متوسطة (B. intermedia) . || مختلفة الورق (L) B. diversifolia (B. à feuilles variables) . || مرجانية الزهر (B. corallina) . || معدينية المنظر (B. me- fleurs corail) . || (B. à reflets métalliques) . || منتصبية بيضاء (L) B. erecta superba . || متواجحة (B. erecta undulata) . || وردية الزهر (L) (B. à fleurs de rose) B. rosæflora .

Moustique (F) (Culex) (L) جنس حشرات مضرّة من فصيلة البعوضيات ورتبة ذوات الجناحين .



تسمى الناموس في دمشق وهي صحيحة . وتسمى البق في العراق وفي حلب وهي صحيحة أيضاً تطلق على هذه الحشرة أي البعوض وعلى بنات الحصى أي بق الفراش وبق الخشب المسمى بالفرنسية Punaise والمعروف بالبق في دمشق ولبنان . وفي القاموس الجرجس والقرقس بالكسر صفار البعوض . ولا أدري هل مكانها هنا أم مع القرس الدالة على Phlebotome أو Simulie وفي القاموس أيضاً (البرغش البعوض) . || معروف (C. Commun) (C. pipiens) . || بعوضيات (F) Culicidés (فصيلة البعوض وهي حشرات من رتبة ذوات الجناحين) .

شق (ط) : بعوض أرقش = بعوض السقوف (مقابل) Stegomyia (E) . || خبيث Anopheles .

مص (اح) : البعوضة (ج . بعوض) مقابل Mosquito (E) .

بغل

شم (زر) : بعل = عذّي = نجس = مظني = مظمي Culture non Irriguée (F) الزرع الذي لا يسقى بغير المطر . وجمع العذّي أعذاء ، والنجس نجوس) . شي (ث) بعل = بعل (F) Baal (رب فينيقي زوج عشروت) .

بغث

مص (ح) : الأبتث والآنثى البعثاء هو المرزعة Circus macrourus من جنس الدريعة C. من الفصيلة الصقرية Falconidae من رتبة الصقريات Falconiformes من قسم الطيور Aves وهو



طائر متوسط الحجم له منقار ضعيف مدبب شديد

خطتي من غير خط . وبعد سطحي من غير سطح (مثاله) أنه إذا فرض في جسم لا انفصال في داخله بالفضل نقطتان كان بينهما بعد ولم يكن بينهما خط وكذلك إذا توم فيه خطان متقابلان كان بينهما بعد ولم يكن بينهما سطح لأنه إنما يكون ذاتها سطحاً إذا انفصل بالفضل بأحد وجوه الانفصال وإنما يكون فيها خط إذا كان فيها سطح بفرق بين الطول والخط والعرض والسطح لأن البعد الذي بين النقطتين المذكورتين هو طول وليس بخط والبعد الذي بين الخطين المذكورين هو عرض وليس بسطح وإن كان كل خط ذا طول وكل سطح ذا عرض (ابن سينا ، رسائل ، حدود ، ٩٣) (٢) في الرياضيات مقدار معين يحدد موضع نقطة على خط أو سطح أو مكان (٣) في الفزياء مقدار معين يحدد حجم شكل ما . || بعدي (F) (E) A posteriori (١) ما يأتي من التجربة أو يستند إليها (٢) عند أرسطو البعدي هو الحكم الذي يصدر عن العلم بالملول ، من حيث أن الملول متأخر بالطبع عن علته (٣) في مقابلة « قبلي » . || استبعاد (F) (E) Exclusion علاقة منطقية بين صنفين ليس بينهما عنصر مشترك أو بين صنفين لا يمكن أن يجتمعا معاً في موضوع واحد وفي آن واحد (لا لاتد) . || - Elimination (F) (E) مهمة الاستقراء عذد ببيكون استخلاص الكيفية التي نبحث عن صورتها وذلك باستبعاد كل ما عداها من الكيفيات الأخرى المختلطة بها .

جر (فر) : أبعاد (F) (E) Dimensions . || تباعد = إنفراج (F) (E) Divergence . || ما وراء Divergent (F) (E) . || ما بعد = ما وراء Distance Méta (F) me. (E) . || البعد البؤري focale = focal d . f. length . || - - - D. f. d'une lentille = f. L. of a lens - - - D. f. d'un miroir = f. L. of a mirror . || - - - المكافئ D. f. équivalente = e. t. f. . || - - - السمي D. zenithale = zenith d. . || الظاهري D. apparente = a. d. . || عن القطب D. polaire = polar d. .

مع (تب) : المبعد = استبعاد = محاولة خطأ Disqualified (E) .

شق (ط) : يبعث (مقابل) Abduct (E) . || إبعاد Abducent . || - - - = تبعيد Abduction . || مبعث Retractor آلة جراحية لتبديد شفتي الجرح . || الأعباب المبعثة Abducens . || بعد الموت Post - mortem . || فحص - الموت Post - natal . || - - - P. examination . || بعيد عن الفم Aboral .

شم (رج) : بعد = فرجة - Espace (E) Spacing (F) ment البعد بين الأشجار في مفرس ، أو البعد بين الأشجار في شجرا « حرجة » .

بعز

شق (ط) : بعز Scybala (E) غائط حتمي الشكل .

بعض

شم (زر) : بعوض = ناموس = بقّ Cousin ou

الفصيلة البقسية أو قل الشمشادية منها البقس أي الشمشاد المسمى الشمشير في دمشق .

بقع

مص (ك) : بقعة (E) Stain هي شائبة من مادة ملونة تصيب الثوب أو الورق وما شابهها بدرجة لا تصل إلى حد الصباغة . || (مر) - (F) Tache و (E) Maculae . || (ح) - عينية (= Eye spot) Stigma جسم حساس للضوء ، يوجد في بعض الأوليات الحيوانية وبعض الحيوانات التي هي أعلى منها . || ال - العمياء Blind spot مساحة صغيرة في قاع العين عند مدخل العصب البصري . || (ضو) - العمياء Blind spot هي موضع اتصال العصب البصري الرئيسي بشبكة العين وعندما يتعذر الإحساس بالضوء . || - الصفراء Yellow spot - Macula lutea البقعة الصفراء التي تتوسط شبكية العين ، وتكون الرؤية عندها أوضح ما يمكن . || (ط) - (ماكولا) Macula موضع صغير يختلف عما حوله لونا أو وظيفة كالوحدة ، والبقعة الصفراء في شبكية العين وغير ذلك .

(مر) - مريوت العمياء Mariotte's blind-spot . || ال - البصرية Macule of retina . || (ط) بقع « كامبل دي مورجان » Campbell-de-Morgan spots وهي أورام وعائية تصيب الشيوخ : || (مر) - « بيتو » Bitot's s. بقع بيضاء كدمات في الموق الداخلي والخارجي . || - « كبلك » Koplík's وتظهر في الحصبة على الفشاء المخاطي للشدة . || بقعي حطاطي Maculopapular الحطاط ارتقاع جلدي صلب صغير محدد . || (اج) تلاق في بقعة Convergence .

شم (زر) : بقع = بقعة (F) Robe pie البقع والبقعة تحالف اللون أي أن يكون في الفرس بقع كبار عراض مخالفة لونه فهو أبقع . فالبقعة R. pie-noire اجتماع السواد والبياض فيه فهو أبلق أما الضائن فهو أبق وهو براق . وإذا كان الفرس كيتا وعليه بقع عراض بيض فهي الكتة البقعاء R. pie-baie والفرس كيت أبقع . وإذا كان الفرس أشقر وعليه بقع عراض بيض فهي الشقرة البقعاء R. pie-alezan والفرس أشقر أبقع وهكذا . || تبقع (L) (fusciadium) (F) Tavelure مرض في التفاح والكثيرى سببه هذا الفطر أي فوسيقلاديون .

|| التفاح (f. dendriticum) T. du pommier . || الكثرى (f. pyrinum) T. du poirier . || مع (تب) : البقعة (بقعة المبارزة) (مقابل) Terrain (F) . || التبقع = الاختراي (E) Gley مد : بقعة مولدة للجذور (مقابل) Plage rhizogène (F) . || جر (فر) : بقعمة = كلفنة = وكنتة (الركنة) هي الأثر في الشق كالنقطة من غير لونه (Tache) (F) spot (E) . || - دهنية = T. de graisse . || ال - الصفراء (في العين) = T. jaune . || grease-s. yellow s.

الذكر والأنثى لنوع (L) Bos taurus من جنس Bos من الفصيلة البقرية Bovidae من زتبة الحافريات Ungulata من الثدييات Mammalia وهو حيوان مستأنس ضخم الجثة له أربع أرجل قوية تنتهي كل منها بحافر مشقوق وله قرنان قصيران مجوفان ولونه إلى الصفرة عادة ويستخدم في الحرث ويتخذ اللبن واللحم . || البقر الوحشي كلمة عامة تطلق على حيوانات وحشية كبيرة الحجم من الفصيلة البقرية Bovidae من الحافريات Ungulata من الثدييات Mammalia وهي من العواشب . لها قرون مجوفة قرنية تتركز على محور عظمي . وحواقرها مشقوقة وعيونها كبيرة ومن أنواعها :

(١) الهما : وتعرف في السودان بأبي عدس Addax nasomaculatus وهي إلى البياض وعلى وجهها بقعة بيضاء ولها شعر كث خشن على الجبهة والرقبة وقرانها طويلان لوليان وتميش في شمال أفريقية .

(٢) الوضيحي أو أبو حراب عربي Oryx beatrix وهو إلى البياض وله قرنان طويلان جداً ومقوسان قليلا إلى الخلف ويعيش في شبه جزيرة العرب . (٣) التيتل Bubalis buselaphus وهو أشقر اللون طويل الوجه مرتفع الحارك منحدر الكفل له قرنان قصيران يتعطفان فوق رأسه ويعيش في أفريقية . || بقري Bovine . || البقريات Bovidae . || (ط) البقريات Schistosomum . || البقري الدموي S. haematobium . || البقري (البلهرسي . البلهرسية) Bilharzia .

بقس

شم (زر) : بقس = شمشاد (L) (buxus) (F) Buis المفردات والقاموس . وهو الشمشير في دمشق . وكان يسمى الشمشار في الشام على ما جاء في المفردات وفي نهاية الأرب للنويري ج ١٤ وغيرهما . والبقس من Byxos اليونانية . جنس جنبية للتزيين من الفصيلة البقسية . || - الباليار (b. de mahon) . || balearica يدوح في بلاده فرما بلغ عشرين متراً . || - دائم الخضرة أو شانس (b. commun) . || sempervirens نوع معروف فيه ضروب كثيرة منها القزم والآسي الورق . || - طويل الورق (B. à longues feuilles) . || (B. longifolia) ينسب في



أحراج جبل اللكام شمالي الشام . وربما بلغ ثلاثة أمتار أو أربعة . || بقسيات (F) Buxacées

(F) . || - ولطون (B. de Weltoniensis) . || - ويش (B. de Veitchii) . || بغونيات (F) Bégoniacées . || الفصيلة البغونية من ذوات الفلقتين . || - عسقلية هجينة (F) Bégonias tuberculeux hybrides .

بقر

شم (زر) : بقر (L) Bos (F) Bœuf جنس البقر من فصيلة البقرات يشمل الثور والجاموس والجهيل والبيسون الخ . || إصطبل - = صيرة =



مبقرة (F) Bouverie ج صير وهي أيضاً للغم والمبقرة مشتقة على وزن مفعلة . || - الذبج = - القصابة Bœufs de boucherie . || - عوامل = نخة = بقر الحرائة = فدن = افدنة = B. de travail مفردا فدان وهما الثوران اللذان يقدن عليها . ولا يقال للواحد فدان . || سلالات = عسوق - (F) Bovines « Races » كالبقر البلدي والجولاني والعكش في الشام . وسلالات البقر في العالم كثيرة . || بقرة (F) Vache اثني البقر من الفصيلة البقرية . || - حلوية (V. laitière) . || بقرة = ثور (L) Bos (F) Bœuf (تطلق الكلمة الفرنسية في اللغة الدارجة على الثور المحصي . اما في علم المواليد فتدل على جنس البقر ولفظة البقر توثت والبقرة واحدة البقر تطلق على الذكر والأنثى . || - اهلية = ثور اهلي (Bos taurus) (B. domestique) هو نوع البقر الداجن المعروف ، وفيه سلالات كثيرة . || خصاء = Bœuvonnage إزالة المبيض . || غلعة او مغلوم Taurelière و Vaches التي تكون دائمة الاستحرام لمرض في المبيض . || مخصية Bœuvonne || بقرية Bovins (تشمل البقر والجاموس وغيرها من جنس البقر Bos . وهي مرادفة لفصيلة البقرات الا اذا عدت هذه الفصيلة شاملة للغم والظباء . || بقريات Bovidés فصيلة البقر من رتبة مزدوجات الاصابع المجترات . وهي تشمل البقر والجاموس والدريانية والجهيل والبيسون . ويعمل بعض العلماء هذه الفصيلة شاملة للغم والظباء ، فتكون عندئذ البقرات والغنيمات والظباء فصيلة واحدة . || بقثار Pâtre ou vacher راع يلاحظ البقر في الرعى . || - Bouvier الذي يحرس البقر ويتعامدها ويقودها الى العمل .

شق (ط) : بقري (E) Bovine . || سل - B. Tuberculosis .

مص (ح) : البقرة : ج . البقر تطلق على كل من

(١) - الأصل S. of the Fittest . (ط) ||
 فترة ال- (عقب التسمم) S. period (after
 poisoning) (طبع) - الطاقة Conservation
 of energy هو القانون الذي ينص على أن الطاقة
 لا تفتى وإنما تتحول من صورة إلى أخرى . ||
 المادة C. of matter هو القانون الذي ينص على
 أن المادة لا تفتى وإنما تتحول من صورة إلى
 أخرى . || - كمية التحرك C. of momentum
 هو القانون الذي ينص على أن كمية التحرك عند
 التصادم لا تفتى وأن ما نقص من كمية تحرك
 أحد الجسمين اكتسبه الجسم الآخر . || (ط)
 البقايا غير المعرفة Unidentifiable remains
 وهي ما يمتد عليه من أجزاء من جثة مجهولة .
 || (هـ) باقي الطرح Remainder نتيجة نقص عدد
 من آخر أكبر منه .

كوش (فسل) : بقاء (E) (F) Permanence
 (١) صفة لا يظل هو هو بالرغم من تقضي الزمان .
 (٢) مبدأ بقاء الجوهر - principe de la perm-
 anence de la substance عند كائنا بقصد به
 البقاء في الزمان . وهذا البقاء قد يتفق للمرض كما
 يتفق للجوهر . || - الطاقة Conservation de l'énergie (F) C. of energy
 قانون علمي يفيد أن الطاقة اللازمة للمادة باقية خلال تحولاتها
 وهذا القانون هو الصورة العلمية للنظرية الجبرية .
 || بواقي (منهج الـ) Residus (méthode des)
 Residues (method of) أحد المناهج الأربعة
 عند ستورات مل وفهوه أنه إذا كنت أعلم
 باستقرارات سابقة ان بعض الظواهر علة لأجزاء من
 المعلول كلنت الظواهر الباقية علة الأجزاء الباقية .
 جبر (فر) : باقي R. = r. || - (الطرح) Reste
 remainder, rest = بقاء كمية التحرك
 conservative of. = conservation de la quantité du mouve-
 ment.

شق (ط) : باقي (مقابل) (E) Residual . || بول
 R. Air - هوا . R. Urine -

شم (رج) : بقية (E) Relict (F) Relique
 في علم البيئة : جماعة نباتية أو نوع نباتي استطاعا ،
 بتأثير عوامل التعويض أو الحماية ، أن يعيشا
 ويقاوما حصول تغيرات هامة أفسدت كثيراً الأبنية
 العامة في جملة الأراضي المجاورة ، المجاورة لتلك
 الجماعة أو لذلك النوع .

بكتاز (F) Pectase

شم (زر) : خيرة تحول البكتين الى حامض
 بكتيك .

بكتيرية = بكتريا (F) Syn. Microbe Bactérie
 شم (زر) : وقالوا بكتير . وهي مرادفة لمكروب
 وجراثومة . وجعلت الجرثومة أيضاً مقابل Germe
 . || عضة - Bactériocécidie (F) تحصل في
 الزروع . || بكتريات Bactériacées فصلة نباتات
 مجهرية من الأشنة الزرقاء ، الطحلب الأزرق في
 مصر . || علم ال- Bactériologie .

مص (بك) : بكتريا طفيلية Bacteria parasitic
 (E) . || - مستبردة B. psychrophilic . ||

مص (اح) : البق Cimex (E) حشرة من رتبة
 نصفية الجناح (Hemiptera) ومنها بق الفراش
 وهو معروف ويتغذى بدم الإنسان ولكن لم يثبت
 بعد أنه ينقل أمراضاً . ومنها البق المنح ، من
 جنس كونورينوس Conorrhinus (مخروطي
 الخرطوم) وينقل مرض « شاجاز » في أمريكا
 الجنوبية . || - المنح : البق مخروطي الخرطوم
 Reduviid bugs حشرة من رتبة نصفية الجناح
 (Hemiptera) من جنس (كونورينوس) وينقل
 مرض شاجاز في أمريكا الجنوبية .

بقل

شق (ط) : بقل = خضراوات (مقابل)
 Legumen (E) .

شم (زر) : بقل السلطة (F) Salade بعض
 أحرار البقول كالخس والجرجير والهندبا وبقلة الهر
 وغيرها . وهي التي تصلح لما عربوه حديثاً بكلفة
 سلطة . || بقلة = خضرة = خضراء Légume
 وهي البقول والخضر والخضراوات . ولها أسماء
 أخرى ، ففي اللسان مثلا الخضرة البقول الخ .
 جملة النباتات المشبية التي يفتدي الإنسان بها أو يجره
 منها دون تحويلها صناعياً . || بقول بصلية
 L. bulbeux كالصل والثوم والفيلوط . || -
 ثمرية L. - fruits كالخيار والقرع والباميا والحرفش
 « خرشوف » ، انكتار ، أي التي تؤكل ثمارها مطبوخة
 أو غير مطبوخة . || - جذرية L. - racines
 كالجزر واللفت والشوندر أي البنجر في مصر . ||

- حبية L. - grains وهي بعض القطاني كاللوبيا
 والبسلي والمص والفاصوليا والبقول مما تؤكل حبوبه .
 || - ميسة = قمم L. desséchés بقول تيس
 لتؤكل في غير أوان نباتها . || - ورقية = أحرار
 البقول L. feuillus التي يؤكل ورقها كالخس والهندبا
 والاسفناخ . || بقلة الخطاطيف = عروق الصباغين =
 العروق الصفر - Grande chéridoine (F) Chelido-
 nium majus (L) المفردات . نبات بري من
 الفصيلة الحشخاشية . كان يعد من النباتات الطبية .
 || بقلة الملك = شاهترج . Fumeterre offici-
 nale (Fumaria officinalis) المفردات .
 والثانية من الفارسية . نبات سنوي طبي من الفصيلة
 الشاهترجية . || بقلين (F) Légumine مادة
 آزوتية تكوّن في بزور القرنيات ، وهي أغنى من
 الأح والزالل ، بالآزوت .

بقم

شم (زر) : بقم - (Hæmat-) Campêche (F)
 (L) oxylon campechianum نوع شجر من
 القرنيات الفراشية . أما البقم بضم الباء فهو جوز
 مائل أي Datura metel .

شي (ث) : بقم (F) Campêche شجر مكسيكي
 يستعمل خشبه الأحمر في ألوان الصباغة .

مص (اح) : بقاني (E) Caesalpinaceous أي
 نبات يشبه في صفاته نبات البقم .

بقي

مص (اح) : بقاء (مقابل) (E) Survival . ||

شق (ط) : بقع = نقط ج : بقعة = نقطة (مقابل)
 Puncta pl. of : panctum (E) . || - تارديو
 Tardieu, s spots . || - كوبليك Koplík, s s.
 . || تبقع = ترخّم Mottling . || مبقع =
 Mottled . || - منقط Punctate . ||
 شي (ث) : بقع مبهمة (من الألوان) (مقابل)
 Bavochures (F) . || مبقع Tavelé .

بقي

شم (زر) : بق (cimex ou بق) Punaise (F)
 (L) acanthia جنس حشرات مضرّة من رتبة
 نصفية الأجنحة وفصيلة البقيات . || - الحمام
 P. des pigeonniera . (c. columbarius ou
 a. columbaria) نوع يعيش في الخمد والتاريد أي
 في بيوت الدجاج وبيوت الحمام فيزعبها . || -
 الفراش = الخشب = ضجج = بنات الحصر =
 فسافس P. des lits . (c. lectularius ou a.
 lectularis) البق في كتب اللغة البعوض وهذه الحشرة .
 ففي مصر ومعظم أنحاء الشام لا يطلقون كلمة البق
 إلا على هذه الحشرة . أما في العراق فالبق هو
 البعوض . وكلمة الفسافس معروفة في شمالي الشام
 كحلب حيث تطلق على بق الفراش هذه . وهي
 نوع خبيث الرائحة يعيش في البيوت ، ويمتص دم
 الإنسان . || - بزر القطن = شعر القطن
 Oxycarenus hyalinipennis (L) اسم هذه
 الحشرة في مصر . وهي من رتبة نصفية الجناح .
 || - الخطمي Phenacoccus hirsutus حشرة من
 رتبة نصفية الجناح والفصيلة القرمزية . || بقة الزرع
 Eurygaster integriceps تسمى حشرة
 السونة في الشام وهي تسطو على سنابل الخنطة
 والشعير . ويفيد اقرار السونة لأنها كلمة مشهورة في
 الشام والعراق وإيران . || - الكرنب Pentatome
 (L) (pentatoma oleracea) (F) du chou بقة
 الملفوف في الشام . || - المركب Naucore (nau-
 coria) من اليونانية بهذا المعنى . جنس بق مائي من
 نصفية الجناح وفصيلة عقربيات الماء . وهي تكثر في
 المناقع وتأكل الهوام . || بقية = زهرة البق =
 قوربسيس Coréopsis (coreopsis) من اليونانية
 بمعنى الشبيهة بالبق الماعا الى شكل ثمرتها . وتسمى
 عين العفريت وزهر تحيف وتحيف زمانه بعامية
 دمشق . جنس زهر من الفصيلة المركبة . || -
 أتكينسن C. d'atkinson (c. atkinsoniana)
 . || - أنيقة (c. elegans ou c. elegant)
 tinctoria . || - بكوّرة (c. præcox)
 . || - جرجيرية الوريق C. à feuilles
 de cardamine (c. cardaminefolia)
 حلقية C. verticillè (c. verticillata)
 . || - دُرْمُنْد C. de drummond (c. dru-
 mmondii) . || - ذات أذنين C. auriculè
 (c. auriculata) . || - سنانية الوريق C. à feuilles
 Lancéolées (C. lanceolata) . || بقيات =
 ضميجيات Cimicidés فصيلة حشرات من نصفية
 الأجنحة فيها بق الفراش .
 شق (ط) : البق حشرات (مقابل) (E) Cimex

مص (جي) : معدن من معادن الفلسبار وتركيبه
سليكات الألومنيوم مع الكليسيوم والصوديوم بنسب
مختلفة .

بلاديك (E) Palladic

مص (ك) : صفة لمركبات البلاديوم رباعية
التكافؤ مثل ثاني أكسيد البلاديوم .

بلاذ (E) Palau

مص (ك) : أشابة من البلاديوم والذهب تستخدم
بديلاً من البلاتين .

بلاندر = أنقرديا (F) (Se- Anacardier oriental
mecarpus anacardium) (L)

شم (زر) : هو المذكور في المفردات وغيرها .
وأنقرديا يونانية معناها الشبيه بالقلب الماعاً الى شكل
الشم . أما البلاذر فمن الفارسية ، والأصل
سنسكريتي . نبات طبي من فصيلة البطميات .
- أمريكي = - غربي = تفاح الأكاجو Anacardier
occidental. anacardier pommier d'acajou
(anacardium occidentale) شجر أمريكي من
فصيلة البطميات تؤكل ثماره وتسمى تفاح الأكاجو
وتفاح البلاذر ، ويستخرج منها عصارة تخمر ، و-
ساقه صمغ اذا أذيب في قليل من الماء يصير دبقاً أو
صمغاً حسناً ويصلح خشبه لبعض الصناعات .

بلازما (E) Plasma

مص (ط) : الجزء السائل من الدم .

بلازموكين = بلازموكين (E) Plasmochin=Plasmoquin

مص (مر) : عقار توليفي لعلاج الملاريا
والأنكوسر كوزية .

بلاطس (E) Pallas

شي (يث) : لقب لأتينية ربة الحكمة عند الاغريق .

بلاستوكولا (E) Blastocolla

مادة لزجة قفرزها الشعيرات الغذائية التي توجد
على البراعم .

بلاستولة (E) Blastula

مص (اح) : طور جنيني تنتظم فيه الخلايا في
طبقة واحدة تحيط بتجويف .. أدمة ال -

[جدار -] Blastoderm تكون - Blastulation

|| خلية بلاستولية Blastomere ، تطلق على
الخلايا الناشئة عن انقسام البيضة الملقحة .

بلاستيدي عديم اللون (E) Leucoplast, Leucplastid

مص (اح) : بلاستيدي في الأعضاء التي لا تتعرض عادة
للضوء ، وتتكون بداخله حبيبات النشا .

بلاستيك (F) Plastique

شي (ث) : معجون طيني ونحوه .

بلاغرا (E) Pellagra

شق (ط) : بلاغرا = حصاص = داء الذرة .

بلامين (E) Pallamine

مص (ك) : بلاديوم غراواني

بلانكتون

مص (اح) : بلانكتون مهلب [بلانكتونات

مهلبة] العوالق المهلبة. Chaetoplaukton (E)

« وتتكون من دياتومات مهلبة » .

Primigravida « الحامل لأول مرة » . || (اح)

مبتكرات الموسم [موضة] Mode-Fashion

(Vogue) (Nouveautés) طراز مستحدث في

الملابس أو العادات أو غيرها يناسب الفصول .

|| (ن) بَكور Date palm which produces

green or ripe fruits earlier than others

بَكور والجمع بَكور مثل رسول ورسول ، هي

النخلة التي تعجل الاخراج والظاهر أن المراد

استعمال اللفظ للثمار عامة .

شم (زر) : بَكور = مبكار = معجال Hatif

(F) ou Précoce بَكورة . يقال ثمرة بَكورة ج

بَكار . وجمع المبكار مبكابر ، والمعجال معاجيل .

صفة النبات الذي يتم نموه عاجلاً فيبيع بثمن غال .

|| بناء البواكير = دفينة - Forcerie بناء زجاجي

أو دفينة تمارس فيها زراعة البواكير .

شق (ط) : بَكر = عنءاء (مقابل) Virgin (E)

|| بَكر = قبل أوانه Premature . ||

مخاض - = خديج P. labour . || بَكرية

Primigravida المرأة التي تحمل لأول مرة .

جر (فر) : البَكر (ذات البكر) = بكرة

(E) Poulie (F) pulley . || بكرة مفردة

P. unique = single p.

شي (ث) : بكرة = دُوَيْبَلِب = لفيفة Roulette

(F) . || مبتكر = اصلي = غريب Original .

شم (رج) : إِبْكار الأنوثة = إِبْكار الوَرم Proto-

(E) génie (F) p.y. نضج أعضاء التناسل الأنثوية وفي

الزهرة ، قبل نضج المآبر . || - الذكورة =

المبْسر (E) Protandrie (F) p.y. نضج المآبر في

الزهرة ، قبل نضج أعضاء التناسل الأنثوية .

بكرج

مص (حض) : البكرج أو الأبريق Théière-Tea

(E) pot ما ينقع فيه الشاي

بم

شق (ط) : بم (متابل) Alalia (E) . || - =

خرس Mutism . || أبم Mute .

بكونية Bocconia

شم (زر) : باسم عالم نباتي من صقلية . جنس زهر

من فصيلة الحشخشيات .

بِل (E) Bel

مص (صو) : هي وحدة يقاس بها الفرق في

الجهارة بين صوتين مختلفي الشدة ذوي تردد

واحد ، وهذا الفرق مقدراً « بالبل » ، يساوي

لوغاريتم النسبة بين شدتي هذين الصوتين للأساس

عشرة . وعُشر هذه الوحدة تسمى : « ديسبل » :

(Decibel) وهي التي يشيع استعمالها .

بلاتين (E) Platine

شي (ث) : تطلق على معدن ثمين وعلى آلية القدرح

في السندقة ونحوها .

مص (ك) : عنصر فلزي فضي اللون عدده الذري :

٧٨ كثافته ٢١,٣٧ ينصهر عند درجة ١٧٥٥ م

ويغلي عند درجة ٤٥٣٠ م . ووزنه الذري ١٩٥,٢٣ .

بلاجيوكلاز (E) Plagioclase

ال - الرمامة B. saprophytic . || - مستحرة

B. thermophilic . || حوال ال -

Bacteriophages . || ملتقمة - Bacteriolytins

|| (ك) - نيتروجينية (أزوتوباكتر)

Azotobacter مجموعة من البكتيريا الهوائية توجد

في التربة وفي أحواض المياه الراكدة تعمل على

تثبيت نيتروجين الهواء في التربة . || مذب ال -

Bacteriolysis مادة تفتي البكتيريا بإذابتها . ||

لاقم - || بَلْعَم البكتيريا Bacteriophage

مجموعة من الجسيمات المجهرية الدقيقة التي تمر خلال

المرشحات البكتيرية وتعمل على إذابة البكتيريا

وتوجد عادة في الفناء المائية في الإنسان والحيوان .

|| (اح) بكتيري Bacteriaceus . || (ك)

مبيد بكتيري = بكتيريدين Bactericidin

مادة تعمل على قتل البكتيريا دون أن تحللها

|| (اح) بكتيريولوجي Bacteriologist . ||

(ط) بكتريولوجية = علم البكتيرية Bacteriology .

|| (اح) بكترياني Bacteroid

بكتين (F) Pectine ou Matière pectique

شم (زر) : هلام الشمع . وهو شبيه بالصمغ .

يحمل الثمار المجددة كالهلام

بكر

مص (م) : بكرة (E) Pulley عجلة حافتها

معنفة للاتصال بمعجلة أخرى بواسطة السيور أو

الحبال أو السلاسل لنقل الطاقة . || - مائبة

Loose P. هي التي لا تنقل الطاقة . || - متدرجة

Stepped p. هي مجموعة بكرات متتابعة تختلف

أقطارها اختلافاً تدريجياً . || - محدبة

Crowned p. هي التي تكون حافتها مقوسة إلى

الخارج . || - محزوزة Grooved p. هي التي

تكون حافتها معدة لاستخدام الحبال أو السلاسل



في نقل الطاقة . || - مخروطية Conical p. هي

التي يكون سطحها مخروطياً . || - مقيدة Fast p.

هي التي تنقل الطاقة . || - بسيطة Idle p.

بكرة سائبة تستعمل لشد السير أو الحبل لمنع

ارتخائه . || ذات ال - أز ذات البكرات

P. block هي بكرة محزوزة يضمها كنافان

(حاجزان) يكون فيها المحور فإذا تعددت

البكرات قيل ذات البكرات . || (ط) البكرة

Hymen وهي ثنية غشائية تقفل فتحة المهبل

الخارجية جزئياً أو كلياً . || البكرة

بلانيمتر (E) Planimeter

مص (ه) : آلة لقياس مساحات الأشكال .

بلبل (F) (Bulbul) (L) Pycnonotus

شم (زر) : جنس طيور صفار حسنة الأصوات من الجواثم . وهي أنواع تراجع في معجم الحيوان . والفرنسية من العربية . أما الهزار والعنديل فغير البلبل هذا .



مص (ح) : البلبل أو الكُعَيْت أو النُتْر اسم يطلق على عدة أنواع من الطيور الصغيرة الحجم الحسنة الصوت الحجة النشاط وهي تتبع ثلاثة أجناس مختلفة من جنس البلبل Pycnonotus (L) من الفصيلة البلبلية Pycnonotidae: و جنس الدرسة Emberiza من الفصيلة المصفورية Fringillidae و جنس البلبل الزيتوني Coccothraustes من الفصيلة المصفورية أيضاً . وتتبع هاتان الفصيلتان : البلبلية والمصفورية رتبة المصفوريات Passeriformes: من الطيور Aves وأشهر البلابل هي :

(١) البلبل المصري Pycnonotus barbatus arsinoe وهو طائر صغير الحجم جم النشاط لا يكف عن الحركة طول اليوم ومن أحسن طيور العالم تقريباً ورأسه ورقبته وأعلى صدره سود وهو يوجد في مصر والسودان حيث يكثر بالمناطق التي توجد بها الحدائق والبساتين .

(٢) البلبل الفلسطيني Pycnonotus Capensis vallombrosae ويشبه البلبل المصري ولكنه يتميز عنه بوجود ريش رفيع أبيض اللون على الجفن يشبه الأهداب ، وريش بطنه أصفر . ويقطن فلسطين وشمال غرب بلاد العرب وجنوب سيناء .

بلبوس = بلبوس (F) (L) Muscari

شم (زر) : المفردات ومستدرك التاج . وباؤها الأولى فيه مفتوحة . أنظر الشرح في النوع التالي . جنس نباتات عشبية بصلية من الفصيلة الزنبقية فيه أنواع برية في بعض أنحاء الشام . || - معروف = بصل الزيز = حلجل M. chevelu. jacinthe à (L) (m. comosum) (F) toupet البلبوس من الكلمة اليونانية Bulbos وكانت تطلق على بصلة هذا النبات . ولم أجد بصل الزيز والحلجل في المعجمات . وجاءتا في المفردات مرادفتين للبلبوس . وجاءت الزيز بالراء بدلاً من الزاي الثانية وذلك في المفردات وفي شرح أسماء المقار وغيرها . ولكن ما يعرف وجددها مضبوطة ضبط حروف الزاي المعجمة في أحد المخطوطات وهو كتاب النبات في أسماء النبات للسويدي باريس ٣٠٠٤ ورقة ٥٠ . وتطلق البلبوس اليوم على نباتات من أجناس وفصائل

أخرى .

بلتينية (L) (Pulteræa) (F) Pulténée

شم (زر) : باسم طبيبك انكليزي . جنس جنبيات للترزين من الفصيلة القرنية . || - مضرة أو « مسنة » P. dentelé (P. dentata) . || - منتصبة P. dressé (P. stricta) . || - منعطفة P. flexible (P. flexilis) .

بلج

مع (سر) : التبلج (مقابل) (E) Bleaching

بلج

مص (ح) : البلح أو السُّل أو النسر أبو ذقن أو كاسر العظام هو Gypaetus barbatus (L) من جنس Gypaetus من الفصيلة النسرية Vulturidae. من رتبة الصقريات Falconiformes.

من قسم الطيور Aves وهو من أعظم الطيور الجوارح حجماً إذ يبلغ طول امتداد جناحيه ما يقرب من ثلاثة أمتار ، ومنقاره ضخيم طويل قرني اللون ذو طرف أسود مقوس وله بضع ريشات قصيرة تحت فكه الأسفل تشبه اللحية ولذلك سمي « النسر أبو ذقن » ورأسه كبير مغطى بزغب أبيض تتخلله ريشات رفيعة سوداء ، ورقبته قصيرة ظاهرها أبيض وباطنها صدئي اللون وبقية الأجزاء العلوية سوداء وعلى ريشها خطوط رفيعة بيضاء ، والصدر والبطن أبيض اللون وبالذنب اثنتا عشرة ريشة بادية الطول . وهو يستوطن المناطق الجبلية من جنوب أوروبا وجزر البحر المتوسط وينتشر إلى أفريقيا الشمالية الغربية وآسيا الصغرى وفلسطين وإيران والهملايا حتى غرب الصين كما يستوطن الحبشة وجنوب أفريقيا ومصر وسيناء حيث هو في الأخيرة أكثر انتشاراً ويعشش هذا الطائر في أماكن حريزة بين الصخور ويهاجم قطعان الغنم ويحمل العظام وبلقيها على الصخور حتى تنكسر ليأكل ما بها من نخاع ، وتضع الأنثى بيضة واحدة أو بيضتين لونها أبيض أو موثى بالحمره . || (ن) بلُح Date fruits in a green stage. يطلق البلح على ثمر النخل مادام أخضر قريباً إلى الاستدارة إلى أن يغلف النوى وهو كالحصرم من العنب .

شم (زر) : بليحاء = إسلخ Gaude. herbe (L) (Reseda luteola) (F) aux juifs القاموس والمفردات . نبات عشبي صبغي من الفصيلة البليحاوية . || - RÉSÉDA (reseda) الاسم العلمي بمعنى المسكنة . جنس زهر من الفصيلة البليحاوية . || - عطرية R. odorant (R. odorata) . || - مصفرة = إسلخ R. jaun- (R. luteola) . || - بليحاويات RÉSÉDA- (F) cées فصيلة نباتية من ذوات الفلقتين سماها بوست خزامية نسبة إلى خزام وهي عامية شامية . أما الخزامى فنبات آخر .

بلخش

شم (ث) : بلخش = لعل (F) Balais (Rubis) ضرب من الياقوت .

بلد

شمي (ث) : بلدة = شمي (شمي البلدة القديمة / مقابل) (F) Cité .

شم (زر) : بلدة (مقابل) Augé . || (رج) بلدي (F) Indigène (E) Indigenous الولود في مجال معين أو في منطقة معينة ولا يكون مجازاً .

مص (ا ج) : بلاد نامية Developed (E) countries . || - متخلفة Underdeveloped (E) Countries . || (ث) - النصارى = النصرانية Christendom . || (ا ج) بلدية Municipality .

بلديوم (E) Palladium

مص (ك) : عنصر ثمين من مجموعة البلاتين وزنه الذري ١٠٦,٧ وعدده الذري ٤٦ كثافته ١١,٥ ينصهر عند درجة ١٥٥٦ م ويغلي عند درجة ٢٣٠٠ م .

بلر

شم (زر) : بلور = خومة = در النجف Cristal (F) de roche مرو بلوري . وهو حجر بلوري معدني صاف تتخذ منه الأواني والخواتم والمعقود والثريات وغيرها . || - أزرق Saphir (F) occidental . || بلوريات - Cristallogra- phie علم البلوريات . أقرها مجمع مصر وعرفها بما يلي : علم يبحث في تبلور المعادن من حيث تكوينها وتركيبها وخصائصها الكيميائية والطبيعية وتصنيفها وأحوال وجودها وفوائدها .

شمي (ث) : بلور (مقابل) Cristal de verre . || - بركاني enne حجر بركاني زجاجي أخضر إلى سواد . || بلريه Pélerine برنس قصير .

شق (ط) : شبه البلور (مقابل) Crystalloid (E)

|| العدسة البلورية من أجسام العين Crystalline . Lens .

جر (فر) : بلور - Cristalliser (F) to crista- llize (E) . || مبلور - crista- cristallisant =

|| التبلور - cristalli- zation . || قابل لا - = قابل للتبلر - Cristalli- sable = crystallizable . || التبلورية - Cristalli- sabilite = crystallizability . || علم التبلوريات - Crystallographie = crystallography . || غير متبلور = لاشكلي . Amorphe (non cristallisé) .

|| المتبلورات = amorphous . || البلورة = crystalloids . || بلورة = Cristal = crystal .

|| أحادية المحور = C. uniaxe = uniaxial c. || ثنائية المحور = C. biaxial = biaxial c. || بلوري = cristallin = crystalline . || مبلرة = Cristallisoir = crystallizer .

مد : البلورة (مقابل) Pleura .

مص (ك) : بلورة (E) Crystal كل مادة صلبة مشكلة تشكلاً هندسياً خاصاً بتوزيع منظم للذرات أو الجزيئات المكونة لها ، والمواد المتبلورة تنصهر في درجات حرارة ثابتة . || (لك) - الرئيسية Host c. الجزء البلوري الغالب في المادة البلورية . || (ضو) - أحادية المحور Uniaxial c. بلورة يحدث فيها الانكسار المزدوج في اتجاه

بلسم

شم (زر) : بلساء = بلسكي = لصيقي = حشيشة الأفي (L) (Gaillet gratteron(F) (g. aparine) المعجبات والمفردات . عشبة مضرة تلتصق ثمرتها بالثياب اذا مستها .

بلسم

شبق (ط) : بلسم (مقابل) (E) Balsam .
شي (ث) : بلسم (F) Baume . || بلسمية = حقة العطور . Balsamaire .
شم (زر) : بلسمية = فافية الجنان Balsamite odorante.baume des jardins(F) (balsamita) (L) (suaveolens) الأولى معربة ، والثانية مترجمة . نبات زراعي عطري من المركبات الأنثوية الزهر .
بلسم (م) (E) Bolson

مص (جغ) : اصطلاح علي في المكسيك وجنوب غربي الولايات المتحدة، يطلق على حوض ذي تصريف داخلي في الأقاليم القاحلة والشبهية بالقاحلة ، وتنتهي إليه دلتايات غرينية .

البلشفية (E) Bolchevism (F) Bolchevisme مص (اج واق) : ه هي مذهب شيوعي يرى أن من المستحيل على الهيئة الاجتماعية أن تنتقل طفرة من النظام الرأسمالي إلى النظام الشيوعي ، وأنه لا بد من دور انتقالي يطبق فيه مذهب الجماعة إلى أن تتغير عقلية الناس . وواضع هذا المذهب لينين (Lénine) .

بلشون

شم (زر) : بلشون = مالك الحزين (F) Héron (L) (ardea) جنس طير كبار من الفصيلة



البلشونية ورتبة طوال الساق . || - أرجواني H. pourpre (a. purpurea) . || - أرمند H. cendré (a. cinerea) . || بلشونيات (F) Ardéidés فصيلة طير من رتبة طوال الساق تشمل البلشون وغيره .

بلط

شم (زر) : بلط = بلطة = قطة (F) Hache



البلط في المعجبات المخروط . وفي التاج : ه والعامه

|| مادة غير متبلورة A. substance وصف للمادة التي لا تكون على هيئة بلورات مثل النشا .
بلوراني [ج بلورانيات] (s) Crystalloid مصطلح قديم يطلق على المواد اللاغراوانية التي تذوب في الماء مكونة محلولاً تنفذ جزيئاته أو أيواته خلال غشاء شبه منفذ . || بلوري [متبلور] Crystalline كل مادة بناؤها من بلورات . || التراكب ال - Crystal, overgrowth وهي نمو بلورة على بلورة أخرى من مادة تختلف عنها في التركيب وتتشابه معها في الشكل . || التائل - C. Symmetry of. حالة البلورة من حيث يمكن تقسيمها إلى قسمين متماثلين بأي مستوى يمر بأحد محاورها . || متعدد الشكل البلوري Polymorphism صفة للمادة التي لها أشكال بلورية متعددة . || النسق - Crystal lattice. الصورة الناتجة من تكرار وحدات منتظمة الشكل من الذرات أو الأيونات أو المجموعات الذرية المكونة للبلورة وتختلف باختلاف نوع البلورة . لا - [غير متبلور] Amorphous صفة للمادة التي لا تكون جزيئاتها مرتبة في وضع خاص وهي تنصهر في درجة حرارة غير محددة . || (اج) - - توصف به الجسيمات التي لا شكل معين لها أو ذات الأشكال غير البلورية . || (ك) البنية البلورية Crystal, structure . || الدلالة - [ج الدلائل] Crystallographic notation مصطلحات خاصة بتوزيع أوجه البلورة ومحاورها . || متعدد Polymorphism مادة ذات صور بلورية مختلفة . || هيئة - مركبة Combination (of crystals) نظام بلوري بلوراته ذات أوجه مختلفة كل مجموعة تنسب منها إلى نظام بلوري بسيط . || (مر) ال - Lens (of the eye) || العتبات المركزية - L., central opacities of || خلع - L., dislocation of . || استجمية - Lenticular astigmatism . || قوس الشيخوخة - بال - Lentis, arcus senilis . || اللا - [عدم البلورية] Aphakia .

بلس

شي (ث) : إبليس = شيطان (مقابل) (F) Satan
شم (زر) : بلسان - Balsamier (F) commi-phora ou balsamodendron (L) جنس نبات



يشمل أنواعاً من الشجر كالمزق والمقل وبلسم مكة والمر الحجازي . وهي من الفصيلة البخورية . أما اللسان والبلسان في اصطلاح اليوم فهو الخمان Bureau (F) .

مد : بلسانيات (مقابل) (F) Caprifoliacées

واحد . || - ثنائية المحور Biaxial c. هي بلورة ذات محورين بصريين . || (ك) - توامية Crystals, twin. وتطلق على بلورتين تلاصقتا ونمت كل منها نمواً غير كامل نتيجة التلاصق . || - الكربونات Crystal carbonate وهي كربونات صوديوم متبلورة أحادية التأدر ، وصفتها الكيميائية صم ك ام يد ا . || - مخلطة C., mixed وهي بلورة متجانسة مكونة من نوعين أو أكثر من مواد بينها تشابه بلوري . || (اح) بلورات متجمعة Druse crystals Cluster crystals بلورات من او كسالات الكليسيوم توجد في خلايا بعض النباتات وتكون في مجاميع متراكمة . || - نجمية Rosette c. بلورات من او كسالات الكليسيوم وتوجد متجمعة على شكل نجم . || (جي) - مُعْوَجَّة Distorted c. هي البلورات التي انحرف شكلها الطبيعي لضغوط أثرت فيها أثناء التبلور . || (ك) - سائلة = سوائل متباينة الخواص (Anisotropic) Liquid c. (liquids) عند ما تسخن بعض المواد الصلبة تنصهر وتتحول إلى سائل عكس عند درجة حرارة معينة وإذا زادت الحرارة زال العكس عند درجة حرارة معينة أخرى وأصبح السائل شفافاً وهي حالة متوسطة بين البلورات الصلبة والسائل العادي « الموحد الخواص » (Isotropic Liquid) وتمثل حالة الاتزان في مثل هذه المواد على النحو الآتي : جسم صلب متبلور \rightleftharpoons بلورات سائلة (سوائل عكسة) : « أنيزوتروبية » \rightleftharpoons سائل عادي شفاف (أيزوتروبي) \rightleftharpoons بخار مثل استبارات الصوديوم نقطة التحول إلى بلورات سائلة (أنيزوتروبية) هي 225°C ونقطة التحول من سائل (أيزوتروبي) إلى سائل حقيقي هي 270°C . || (جي) ال - البارزة Phenocrysts بلورات كبيرة الحجم تأمة الشكل عادة ، توجد في بعض الصخور النارية المكونة من وسط معدني دقيق التبلور . || - التوامية Twin Crystals بلورات مثل التوائم ، تنشأ متشابكة . || - البكامة الشكل Idiomorphic C. هي بلورات المعادن التي توجد في الصخور النارية مكتملة الأوجه البلورية التي تميزها . || - الناقصة الشكل Allotriomorphic C. بلورات المعادن التي توجد في الصخور النارية غير مكتملة الأوجه البلورية التي تميزها . || (ط) - فلوروسليكات الصوديوم Sodium fluorosilicate c. || (ك) - إبرية Needle shaped c. بلورات تكون على شكل الإبر . || (جي) : دقيق التبلور Microcrystalline وصف للصخر الذي يتكون من بلورات دقيقة لا ترى بالعين المجردة . || غير متبلور Amorphous صفة للمعادن التي لا توجد في هيئة بلورات . || (ك) : تبلور تجزئي Fractional Crystallisation طريقة تستعمل لفصل مركبين بعضها عن بعض لاختلاف درجة ذوبانها في الماء أو في أي مذيب آخر . || المنطقة العديمة التبلور Amorphous region

Carreau de pavement . || - القبر = شاهدة
Plate tombe . || بلطة كبيرة « فراغة » (لقطع
الشجر) Cognée .
Carrelage (F) paving (E) تبليط (فر) : تبليط
Dalle = slab . || - فطرية
D. champignon = mushroom s. . || -
D. nervurée = ribbed s. معصبة

مص (ح) : البلطي أو المشط اسم جنس Tilapia
(L) من الفصيلة البلطية Cichlidae من رتبة
التليوستيات Teleostei من قسم الأسماك Pisces
وهو سمك يوجد بالنيل وبعض البحيرات المصرية
وفي المياه العذبة بالشام ، لها أجسام مفلطحة
الجانبين ومغطاة بقشور هدية أو مشطية ولها فم
متوسط السعة تحيط به شفتان غليظتان وبه ثلاثة
صفوف من الأسنان أو أكثر ولها خطان جانبيين
والزعنفة الظهرية طويلة وبها من ١٣ إلى ١٩
شوكة و ١٠ إلى ١٣ من الأشعة الزعنفية اللينة .
ويختلف طولها تبعاً لسنها وقد تبلغ ٥٣ سنتيمتراً
في بعض الأنواع وهذه الأسماك تحمل البيض بعد
التلقيح في فمها حتى يفقس ومن أنواعها في مصر :
(١) سمك بلطي أخضر Tilapia zillii ولونه
زيتوني أو أغمبر أو فضي إلى الخضرة وعلى الجانبين
خطوط عرضية داكنة . وتمتاز بأن الأهداب
الخيشومية عددها ٨ إلى ١٠ على الجزء الأسفل
من القوس الخيشومي الأمامي .

(٢) سمك بلطي أبيض T. nilotica ولونه أغمبر
أو أغمبر فضي وعلى الجانبين خطوط عرضية داكنة
وقد تكون معدومة . وتمتاز بأن الأهداب
الخيشومية عددها ١٧ إلى ٢٥ على الجزء الأسفل
من القوس الخيشومي الأمامي . || (حض) :
البلوط خشب صلد متين مصفر اللون Ash
(E) « Froxinus Excelsior » . || (م)
البلطة Axe أداة على شكل مطرقة ذات حافة
حادة تستعمل لقطع الأخشاب بالطرق ، وتستعمل
عادة لقطع الأشجار وفروعها . || بلطة Hatchet
بلطة صغيرة تستعمل للتشكيل الابتدائي للأخشاب
الحام .

شق (ط) : بلع = إزدراء (مقابل) Deglutition
(E) . || ابتلاع = إزدراء Ingestion . || بلع
= يجرع ، بلعة = جرعة Gulp . || بالهات
الصغير = بلعات صغيرة Microphage . ||
بلعوم = حلق Guttur. pharynx . || - انفي
Pharyngitis . || التهاب - Pharynx
Pharyngismus . || تشنج - Pharynx
Pharyngotomy . || بلعومي Pharyngeal .
|| - لساني شفوي Labioglossopharyngeal .
|| انفي - Gutturonal . || حنكي -
Guttuopalatal .
شي (ث) : بالوعة = بلاعة = بشر المرخاض
Puisard (F) .
جر (فر) : بالع = ماص Absorbant (F)

وفيد اقرارها . وهذا النوع كثير في جبال الشام .
|| - أمرد C. glabra (Q. glabra) . || -
C. à glands fasciculés (Q. خصلي الثمر .
conferta) . || - خيزراني الورق C.
feuilles de bambou (Q. bambusæfolia)
C. bicolor (Q. bicolor) . || - ذو لونين
C. à feuilles lyrées (Q. ربابي الورق .
lyrata) . || - رمادي C. cendré (q.
cinerea) . || - رومي = مبول C. velant
(q. ægilops) . || - مبدون في جبال الشام . وتستعمل
أفهام ثماره في الدباغة ، ولها تجارة رائجة . || -
زندي C. pédonculé (q. pedunculata) . ||
- شاك الورق C. à feuilles piquantes
(q. agrifolia) . || - صفصافي الأ - C.
de saule (q. phellos) - طوزا = بلوط
البرانس (q. tauzin) . || - غاري
c. laurier (q. imbricaria) . || - غدي
c. glanduleux (q. glandulifera) . || -
الفلين = هيش C. liège (q. suber)
في المفردات انه الشوبر suber بعجمية
الأندلس . قلت وهو الذي يستخرج من لحائه
الفرق أي الفلين . || - قرمزي = سندان = بلخ
= بلاخ C. kermès (q. coccifera) القاموس
والسندان معربة قديماً من الفارسية وشائعة في الشام .
وهذا النوع كثير في جبال الشام وله صروب . ||
- قوي C. rouvre. drille (q. robur) . || -
كبير المآثر C. à grandes anthères (q.
macranthera) . || - لاطيء الزهر C.
sessiles (q. sessiliflora) (يوجد في لبنان)
|| - لبنان C. du Liban (q. libani) منقول في
لبنان وجبال اللكام . || - لوك C. look (q.
look) قال بوست انه يوجد في وادي الحرير وفي
جبل الشيخ بالقرب من راشيا وفي حوران وغيرها .
|| - ماني C. aquatique (q. aquatica) . ||
- « مغشي » الورق C. à feuilles d'aune
(q. alnifolia) . || - مكتنز الورق C. à f.
serrées (q. serrata) . || - المناع C. des
marais (q. palustris) . || - وري C. pube-
scent (q. pubescens) . || بلوطيات Cupuli-
fères (F) الفصيلة البلوطية وتسمى الفصيلة القمعية
ترجمة . وهي من ذوات الفلقتين عديمة التوجيهات ،
تشمل معظم الملحوات من شجر الأجرع ، وتقسم
ثلاث قبائل : البلوطية والتولوية والبندقية . ||
بلوط Gland ثمرة شجر الفصيلة البلوطية والقبيلة
البندقية . وهي ثمرة يابسة لا تتفتح يحيط بها قمع
ولها بزر واحد .
مد : البلوط الأشعر (مقابل) Quercus cerris (L)
|| - البرتقال Q. lusitanica . || بلوطيات
Cupulifères (F) .
شي (ث) : بلاط (مقابل) Dalle (F) . || بلاط
Pavé . || تبليط Dallage . || - Pavage .
|| - مبلط Carrelage . || مبلط Carreleur . ||
بلاطي Aulique نسبة للبلاط الملكي . || بلاطة

يسمونه البلطة « . وقد أقر مجلس جمع مصر البلطة
للأداة المشهورة التي تستعمل لقطع الشجر والخشب .
أما القطاعة والقاطعة فأصلح في نظري من البلطة للدلالة
على الآلات والأدوات المستعملة في الزراعة . ||
بلطي = مشط (L) Chromis الأولى في مصر وقد
ذكرت في التاج . والثانية عامية شامية . ومن
أسمائه الحرشقا والحرشقل . جنس أسماك من الفصيلة



البلطية يعيش في المياه الحلوة ولا سجا في النيل وبحيرة
طبرية وبحيرة الحولة . || - طبرية = مشط طبرية
C. tiberiadis نوع يعد أهم سمك في بحيرة طبرية
وبحيرة الحولة . || - النيل = مشط النيل
C. niloticus نوع يكثر في النيل والأردن وبحيرة
طبرية وبحيرة الحولة . || بلطيات Cichlides ou
Chromidés (F) أو مشطيات أو خرشقيات .
ورجعت الأولى أي البلطيات لأن البلطي ورد في
مستدرك التاج . فصيلة سمك من شائكات الزعانف
فيها السمك المسمى البلطي في مصر والمشط في الشام .
|| بلاطية Balata (F) mimusops balata (L)
معربة . شجر عظام أمريكية من فصيلة السبوتيات .

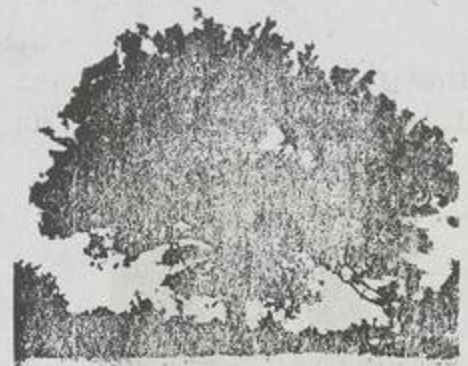

|| بلوط (I) (Quercus) (F) Chêne الباط
أرامية ، عن ماير هوف . جنس شجر من الفصيلة الباطية
رمن أهم شجر الأجرع . || - أجرع C. rouge
(Q. rubra) . || - أخضر C. yeuse .
|| - يوجد في سواحل الشام Vert (Q. ilex)
|| - أرجواني C. écarlate (Q. coccinea)
|| - أسود C. noir (Q. nigra) . || - أشمر =
عزّر = لك (Q. cerris) C. chevelu الك
عامية لبنانية ، والعزّر عامية في جبال اللاذقية .

وهو سمك صغير يبلغ طوله عشرة سنتيمترات ولون ظهره إلى الزرقة وجانباه وبطنه فضية اللون وفي رأسه يريق ذهبي ومقدمه مدبب يطول إلى ما يجاوز الفكين. له زعنفة ظهرية واحدة توجد عند منتصف الجسم تقريباً، وهي صغيرة الحجم بها من أربع عشرة إلى ست عشرة من الأشعة



الزعنفية اللينة. وتبدأ الزعنفة الشرجية على السطح السفلي للجسم بعد نهاية الزعنفة الظهرية بمسافة قصيرة، وبها من تسع وعشرين إلى اثنين وثلاثين من الأشعة الزعنافية اللينة، وزعنفتها الذيلية مشقوقة ويعيش السلم في البحر الأحمر والمحيط الهندي. (ن): أبلعة (E) Leaflet, single الأبلعة هي خوصة المثل والنخل.

شم (زر): بلم (Anchois (F) (Engraulis) (L)) الواحد بلعة. جنس سمك صغار من فصيلة الصابوغيات.

بلمر

مص (ك): بيلمر (Polymerise, to (E)). بلمرة Polymerisation هو تفاعل يتحد فيه جزئان أو أكثر من نفس المادة بعضها مع بعض ليكونا مركباً آخر. قد يمكن تحويله إلى المادة الأصلية مثل: ٣ ك = ك + ك (ك يد = ك ك).

البلمية (السيجاريات) (Belemnites (E)) مص (جي): ذوات رؤوس قديمة بائدة صدقتها على شكل السيجار وزمنها الجيولوجي من العصر الثلاثي (الترياسي) حتى آخر العصر الطباشيري.

بله

مص (ق): البله = العته (Imbecilité (F)). (ط) البلهاء العائلية الكمنية Amaurotic familial idiocy (E) مرض يصيب أطفال اليهود. يقضي على المريض في حوالي سنتين وفيه يحدث بلاءة وضهور في العصب البصري ينتج عنه كمنة. شق (ط): أبله = معتوه = فدم (Idiot). = غي Imbecile.

البهارسية (الشمستوسومية)

Bilharziasis = Schistosomiasis (E) مص (ط): مرض طفيلي سببه وجود ديدان البهارسيا بالأوردة البابية أو المثانة.

بلوتس

شي (ث): بلوتس (رب الثروة) (Plutos (g)).

بلوتون

مص (جي): بلوتونات (Plutons (E)) أجسام الصخور النارية أو الشيبية بالنارية تتكون تحت سطح الأرض إما من تصلب الصهارة أو التآثر الصهاري في صخور قديمة. - نالية التكتونية Post-tectonic كتل بلوتونية زمن تدخلها لاحقاً لزمن حدوث الحركات الأرضية. -

بلغم

شق (ط): بلغم = لنف (مقابل) (Lymph (E)) - محيطي (في الأذن الداخلية) (Perilymph) - نظير - = نظير اللنف (Lymphoid). - سرطان بلغمي بشروي (Lympho-epithelioma). - ورم - ورم عسلي - Lymphoma. - شعريات بلغمية (Lymphosarcoma). - phatics أوعية شعرية بلغمية. - كربة - Lymphocyte. - تصور البلغميات (Lympho-poiesis). - مصورات (Lymphoblasts). - مص (ط): البلغم Phlegma خلط من أخلاط الجسم وهو أحد الطبائع الأربع (قديماً).

بلق

شم (زر): بلق (Mica (L)) البلق عن الأب أنستاس. وكانت العرب تطلق كلمة الطلق على هذا القل أيضاً. صوانات الألومين والبوطاس والحديد والمنيسيا. وهو أحد الأجسام التي يتكون منها الأعبل أي الفرائيت. - مشق Mica-schiste (F) حجر يحوي البلق والحجر المشق أي الشست. - أبلق (Traquet motteux (F)) (S. œnanthe ou Cœnanthe) أبو بليق في الشام. وقد جعل «ميرترهاغن» في كتابه طيور مصر كلا من جنس Cœnanthe و Saxicola مستقلاً عن الآخر. وذكر ثمانية عشر نوعاً من الجنس الثاني. - بقاء = مالالوقة (Mélaleuca (F) (m.) (L)) معنى أسود وأبيض لأن سوق بعض الأنواع سود وفروعها بيض. والثانية معربة. جنس أشجار وجنبات من جزائر الهند ومن الفصيلة الآسية فيه أنواع طيبة وأخرى للترين. - حرشية (M. écailléux (m. squamea)). - خلنجية السورق (M. à feuilles de bruyère (m. ericifolia)). - ساطعة (M. éclatant (m. fulgens)). - عرعرية الورق (M. à feuilles de genévrier (m. juniperina)). - كاجيبوت (M. Cajèput (m. cajeputi) (L)). - يستخرج منها دهن الكاجيبوت. - كيبية (M. glomerulé (m. nodiflora)). - مؤشرة (M. strié (m. striata)). - مبيضة (M. blanc (m. leucadendron)). - يستخرج منها الفومينول المستعمل في الطب. - محمرة (M. rougissant (m. erubescens)).

بلل

شق (ط): إبلال = نقه = استعادة الصحة (مقابل) (Recuperation (E)).

جر (فر): بلل = حقن (للغش بمادة الكريوزوت) (Imprégner (F) to impregnate) (E) to permeate (tissue).

بلم

مص (ح): البلم ويسمى الصبر في سواحل البحر الأحمر وهو (Engraulis boelega (L)) من جنس E. من الفصيلة البليية Clupeidae من رتبة التلبوستيات Teleostei من قسم الأسماك Pisces

Absorbent (E). Absorbent = مصاص = بلوع. Absorbent (E) = إبتلع = إمتص. Absorbent (E) = إبتلع = إمتص. Absorbent = to absorb. Absorbent = absorbed.

مص (ج): بالمة (Doline or Dolina (E)) فجوة مقفلة في إقليم (الكركست Karst) تتكون من ذوبان الحجر الجيري السطحي تبتلع مياه الأمطار. (ط): الإبتلاع Deglutition دخول شيء كاطعام أو الشراب من الفم إلى البلعوم فالمرء فالمدعة. - بلغم (ج. بلاغم) (Macrophage) خلية تلتهم كل مادة غريبة مجاورة لها. - كبير (M. كبير). - صغير [بليغم] (Microphage). - بلعوم (Pharynx). - (أح) ال - Gullet. - تحت - Hypopharynx أحد أجزاء الفم في الحشرات يقع بين الفك والشفة العليا وهو امتداد الحافة الخلفية لفتحة الفم مكونة تركيباً اسطوانياً مقطوعاً بعض الشيء. (ط) الحيز جنب - Parapharyngeal space. - تقويم - Pharyngoplasty وهو إصلاحه جراحياً. - بلغم (Phagocytes). - البلعمة (Phagocytosis). - (مر) البلغمية (Phagocytism). - النظرية ال - P. theory. - بلغمي (Phagocytic). - الدليل ال - Phagocytic index. - بلعومي خيشومي (Pharyngobranchial).

بلغم

شم (زر): بلغم = بلعمة (Phagocyte (F)) خلية تحدد بالأجزاء العضوية أو غير العضوية في الجسم وتمضغها والنسبة إليها بلغمي وعملها بلغمية (Phagocytisme). شق (ط): بلغمة (Phagocytosis (E)). بلغمت (Phagocytes) خلايا آكلة للجراثيم. - كبير = بالعات الكبير (Macrophage).

بلغ

مص (أج): بالغ (مقابل) (Adolescent (E)). (ق) مبلغ التأمين (Somme assurée (F)). - الدين (Le chiffre de la créance). - المبالغ المستحقة للخرانة العامة. Sommes dues au trésor. - public. - بلاغ (Information report). - (E) Rapport d'information (F). - للصحف (Press release, communiqué (E)). - (ق) إبلاغ (Dénonciation de presse (F)). هو إخطار بمضمون ورقة من أوراق المرافعات. - الشعن (Déclaration d'aliment).

شم (رج): بالغة (Adulte (F) adult (E)) في الحشرات: هي الحشرة الكاملة أي التي كمل نموها وتمت أطوار انسلخاتها. - تفاوت أبلوغ = تفاوت النضج (Dichogamic (F) d.y (E)) نضج العناصر الشقية والجنسية، الذكورية والأنثوية في أوقات مختلفة.

شق (ط): بلوغ (مقابل) (Puberty (E)). - مبكر (Pupertas praecox).

بنزول (E) Pendulum

مص (م) : جسم متحرك حركة تذبذبية حول محور أفقي ثابت . || - قذفي Ballistic P. بندول مركب يستعمل لقياس سرعة القذائف .

جر (فر) : البندول = النواس (F) Pendule P. simple || بسيط = نواس - pendulum (E) P. s. equi- || مكافئ = نواس - P. s. p. valent = e. s. p. || قذفي = النواس القذفي P. balistique : ballistic p. || الكهربي - P. électrique , electric p. || النواس المخروطي = النواس - Pendule cônica = conical p. || المركب = النواس - Pendule composé = compound p. || المتكافئ = compensated p. p. compensé =

بنزالدوكسيم (أو كسيم البنزالدهيد)

Benzaldoxime (E)

مص (ك) : مركب يتكون بتكثيف البنزالدهيد مع ايدروكسيل أمين وصيغته الكيماوية ك_٦ه_٧و . ك يد = ن - ا يد .

بنزالدهيد Benzaldehyde = oil of Bitter almond مص (ك) : سائل عديم اللون له رائحة زيت اللوز المر .

بنزوفينون (E) Benzophenone

مص (ك) : كيتون ثنائي الفينيل تركيبه الكيماوي ك_{١٢}ه_{١٠}و . ك يد < ك = ا يد .

بنزول (E) Benzene - Benzol

مص (ك) : هو سائل قابل للاحتراق يتكون من الكربون والهيدروجين ورمزه الكيميائي ك_٦ه_٦و ويمكن الحصول عليه من تقطير قطران الفحم الحجري . وقد يحضر بطرق أخرى مختلفة ويذوب في درجة ٥.٥°م وهو أبسط المركبات العضوية العطرية وإليه تنسب هذه المواد . || - [بنزين عطري] Aromatic B. مادة عضوية صيغتها الكيماوية ك_٦ه_٦و تستقطر عادة من تقطير قطران الفحم الحجري .

بنزوين

مص (ك) : (مقابل) Fenzoin (E) .

بنزونيتريل (E) [سيانيد الفينيل] Benzoinitrile Ph_٢nyl cyanide (F)

مص (ك) : مركب عضوي أروماتي صيغته ك_٦ه_٥و . ك يد .

بنزيدرين (E) Benzedrin

مص (ك) : مادة تستعمل منبهاً للأعصاب (mental stimulant) وصيغته الكيماوية : ك_{١٢}ه_{١٠}و . ك يد (ن يد) .

بنزيدين (E) Benzidine

مص (ك) : مركب عضوي به حلقتا أنيلين في وضع باراوي .

بنزول

مص (ك) : بنزول أمين Benzyl amine (E) سائل عديم اللون له رائحة نفاذة يعطي عند ١٨٧°م وصيغته الكيماوية ك_٧ه_٩و . ك يد . ن يد . || -

مص (فل) : تطلق على مذهب المنفعة الذي قال به بنتام (١٨٣٢) ، وأساسه أن غاية الأخلاق تحقيق أكبر قدر من المنفعة لأكثر عدد ممكن من الناس ، وهذه هي السعادة . والسعادة ما يجلبه العمل من لذة ، واللذات متفاوتة بحيث يمكن تقديرها كمياً .

بننتانون (E) Pentanone

مص (ط) : مذيبي نباتي من طائفة الكيتون .

بننتوس (E) Benthos

مص (جغ) : كائنات نباتية وحيوانية تستقر في أعماق البحار ، وهي بخلاف البلاكتون والنكتون .

بننومة = عنم (L) (Loranthus) (F) Loranche

شم (زر) : المفردات . جنس نباتات طفيلية من الفصيلة العنمية تنمو على شجر ، وهي قريبة من اللبني Gui .

بننج (L) (hyoscyamus) (F) Jusquiame

شم (زر) : البننج من الهندية . جنس نباتات طبية مخدرة من الفصيلة الباذنجانية . || - أبيض J. bla- J. noire (h. nche (h. albus) || - أسود niger) .

بننجكشت = أرشد = حب القصد (F) Gattilier (vitex agnus castus) (L)

شم (زر) : المفردات . والأولى من الفارسية بمعنى ذي خمس أصابع . جنينة للتزيين من فصيلة رعي الحمام .

بنند

مص (اح) : البنند (مقابل) Vane or Vexillum (E) .

بنندق

شم (زر) : بنندق = جلنوز (F) Noisetier (L) (corylus) الأولى من اليونانية والثانية أي الجلوز محرفة من الفارسية : عن مايرهوف . جنس جنبات من الفصيلة البتولية عند بعضهم والبندقية عند بعض ، فيها نوع يزرع لثمره وأنواع تثبت في الأحرار أو تزرع للتزيين . || - أمريكي (c. americana) N. d'amérique . || - تركي (c. colurna) N. de turquie . || - طويل الثمر أو أنبوبي الثمر (c. tubulosa) N. tubulé . || - معروف أو شائع (c. avellana) linier ou coudrier هو البنندق



الشائع الذي يؤكل زره . || - منقاري (c. rostrata) N. rostré . || - بندقية = جلوزة (ثمرة البندق) (F) Noisette . || - بندقية Corylées قبيلة من الفصيلة البتولية فيها البندق ويسمى الجلوز . شي (ث) : بندقية قديمة Mousquet سلاح ناري قديم . || - بندق Baioque نقد قديم .

سابقة التكتونية Pre-tectonic P. كتل بلوتونية تتدخل بين الصخور المنطقة قبل حدوث الحركات الأرضية . || - متوافقة Concordant P. كتل بلوتونية تتدخل بين الصخور القديمة موازية للطبقات . ومن أمثلتها الجدد الموازية واللاكوليت والفاكوليت . || - متخالفة Discordant P. كتل بلوتونية تتدخل بين الصخور القديمة قاطعة للتراكيب البنائية لتلك الصخور . ومن أمثلتها الجدد القاطعة والأعناق البركانية . || - متزامنة Syntectonic (Synchronous) P. كتل بلوتونية يصاحب تدخلها في الصخور المنطقة حدوث الحركات الأرضية .

بلوتونيوم

جر (فر) : البلوتونيوم (مقابل) Plutonium (L) بلا

مص (فل) : لامبالاة (E) Adiaphorie (F) indifférence حال تساوى معها قيم الأشياء وهي من صفات الحكيم (الرواقية) .

بمباس (Spanish) Pampas

مص (جغ) : اصطلاح محلي في أمريكا الجنوبية يطلق على السهول المنخفضة التي تمتد حول نهر لابلاتا من الأنديز إلى المحيط الأطلسي . || رياح ال - Pampero ربيع قوية باردة تهب على إقليم البمباس في الأرجنتين وأورجواي في مؤخرة الانخفاضات الجوية .

بنبادوري = قوطة = طماطم (F) Tomato = pomme d'or. p. d'amour (L) (solanum lycopersicum)

شم (زر) : الأولى في الشام خاصة وتكتب أيضاً بالهاء . والثانية والثالثة في مصر . وكلها حديثة . وليس لهذا النبات اسم عربي لأن أمريكا مهددة . والبنبادوري من الإيطالية Pomo d'oro أي تفاح الذهب . وطماطم من Tomato وهي من لغة الأزتيك القديمة في المكسيك . ولا أدري ما هو أصل كلمة قوطة . بقل سنوي زراعي مشهور من الفصيلة الباذنجانية تطبخ ثماره وتصدر . وله أصناف زراعية كثيرة . ولجنس البنبادوري أنواع غير هذا النوع تعد من نباتات التزيين كالأنواع التالية . || - سحبية (L. rosarigerum) T. en chapelet . || - صغيرة الثمر (L. micro- T. à petits fruits) . || - عقودية (L. carpum) T. à grappes . || - كرزية (L. racemigerum) T. cerise (Lycopersicum cerasiforme) .

بننتا (E) Pinta

مص (مر) : مرض جلدي يسببه تريبانوم

بننتا كروماتية (E) Pantachromism

مص (ك) : حالة وجود المادة في أكثر من لون .

بننتال (E) Pantal

مص (ك) : أشابة تحوي الألومنيوم والنحاس والمنجنيز وهي تقاوم التآكل .

بننتامية (E) Benthamism (F) Benthamisme

entières (b. integrifolia) - كبيرة الزهر
B. à grandes fleurs (b. grandis) -
B. à feuilles serrées (b. مرصوصة الورق
serrata).

بنك

مص (حض) بنك (Bench (E) - [منجرة]
النصد الذي يؤدي النجار عليه أعماله . || حجار
support - مسند على هيئة رقعي ثمانية متصلان
بمواضع لملح الألواح أو الأعمال المنجرة . ||
ثقابة بنكية Bench Drill ثقابة صغيرة تثبت
على بنك . || جلاخة - B. grinder جلاخة صغيرة.
ترتكز على - وتستعمل للتجليخ اليدوي . ||
(اق) ال - [المصرف] Banque (F)
Bank (E) البنك مؤسسة تقوم بعمليات الائتمان
بالاقراض والإقراض . || ال - المركزي [أو
المصرف المركزي = البنك الرئيسي أو المصرف
الرئيسي = بنك البنوك أو مصرف المصارف]
Banque centrale ou banque des banques
Central bank or bankers, bank اسم
يطلق على - الإصدار . || - الإصدار [مصرف
B. d'émission (F) Bank of issue (E) -
و هو الذي يقوم بإصدار الأوراق المصرفية .
|| البنوك الزراعية [المصارف الزراعية]
Banques agricoles هي التي تقوم بعمليات
التسليف الزراعي . || - الأعمال = مصارف
B. d'affaires هي التي تقوم بعمليات
طويلة الأجل مثل إنشاء منشآت صناعية .

بنفن

شم (زر) : بنفن (L) (Coffea) (F) Cafier
جنس جنبة دائمة الخضرة من الفصيلة القويبة أهم



أنواعها البن العربي . ويسمى القهوة . وهي أيضاً
ثمارة تحمص وتسحق وتمسك في الماء . وليس لهذا
الشجر ذكر في المعجمت الأصلية ولا في المفردات .
والقهوة في اللغة الحجر . وهي بمعنى البن مولدة .
وكلمة البن أيضاً مولدة . ويظن أنها من الحبشية .
والبن ينبت برياً في الحبشة وفي بعض بلاد أفريقيا
الاستوائية . وقد نقل من اليمن إلى الهند فالي أمريكا
الاستوائية ولا سيما إلى البرازيل . ولم تعرف قهوت
في البلاد العربية إلا منذ أربعة قرون ونصف .
وذكر صاحب التاج البن وقهوته دون أن يعزوها
إلى المعجم الأصلية لأنها خلت منها كما ذكرت .
والاسم العلمي والاسم الفرنسي كلاهما من قهوة
العربية . || ضيق الورق C de Rio-Nunez
(stenophylla) جنبة ثمارها كروية لا تساوي
ثمار البن العربي . وهذا النوع يزرع وينبت برياً في
غينية الفرنسية وفي سيارالون . || - عربي
Cafier d'Arabie (coffea arabica) أهم



V. odorante (v. odorata) عطر . ||
V. cornue (v. cornuta) قرني . ||
V. à feuilles palmées (v. pal- كفي الورق
mata) . || - كندي V. du Canada (v.
canadensis) . || - ملعقي الورق V. à
feuilles en cuiller (V. cucullata) -
مثلث الألوان = زهرة الثالوث = بنصة
(v. tricolor) pensée مرصاة بعامة الدماشة .
والبنصة تعرب الفرنسية في مصر . نوع من البنفسج جميل
له ضروب عديدة . || بنفسجية Ionopsidium (L)
لأنها تشبه البنفسج . جنس زهر من الفصيلة الصليبية
Violacées ou violariées (F) بنفسجيات
الفصيلة البنفسجية من ذوات الفلقتين كثيرة التوزيعات
فيها البنفسج .
جر (فر) : بنفسجي (مقابل) Violet (F E)
مص (فن) : بنفسجي (F) Violet (E) يصنع
من نبات يسمى الشجار ويعمل كيميائياً من
قطران الفحم . || (بك) - الجنيطيانا Violette
gentian (E).

بنقراس (E) Pancreas

مص (ط) : البنقراس [أو المعقد = لوزة
المعدة = الحلوة] P. || - أسلي أو معقد أسلي
P. aselli . || التهاب ال - Pancreatitis . ||
العصارة البنقراسية [أو العصارة المقدية]
P. juice .

بنقراطيون (L) (pancratium) (F) Pancratier
شم (زر) : معربة . وهي من اليونانية بمعنى القوة الكاملة
إلماعاً إلى خواص طبية مزعومة في بعض أنواعه .
جنس زهر من الفصيلة النرجسية . || - بحري
P. maritime. lis maritime. lis narcissus
(P. maritimum) من أسماء نرجس البحر
وزنبق البحر وزنبق نرجسي وغيرها . ولم أر وجهاً
لقول عيسى وما يروى أنه القعل . نوع معمر بري
ويزرع ، زهرته بيضاء عطرية مؤلفة من أنبوب
طويل نحيف ينقسم في أعلاه ستة أقسام متساوية
منحنية .

بنقسية (F) (L) Banksia

شم (زر) : باسم عالم إنكليزي . شجر
وجنبه للتزيين من فصيلة الورديات . || - بيضاء
B. magnifique (F) (b. speciosa) (L) -
عريضة الورق B. à larges feuilles (b. latifolia)
|| - غربية B. occidentalis (b. occiden-
talis) . || - كاملة الورق B. à feuilles

بنزليدين الأنيلين (بنزليدين أنيلين)
Benzylidene aniline مركب صلب ينتج
بتكثف جزئي البنزالدهيد مع جزئي أنيلين
وصيغته الكيماوية ك₆هـ . ك₆د : ن . ك₆هـ يد .

بنزين (E) Benzine

مص (ك) : هو سائل شديد القابلية للاشتعال
ينتج من تقطير البترول الخام بين درجتي ٤٠° م
و ١٥٠° م تقريباً وهو مزيج من عدة هيدرو
كربونات . ويستخدم مذيباً للواد الدهنية . ||
- (بنزول) Benzene أيدروكربون حلقي
صيغته الكيماوية ك₆هـ . ويتخلف عن البنزين
المعروف ببنزين السيارات . الطائرات ... الخ)
الذي هو خليط من أيدروكربونات سائلة غير
أروماتية . || سداسي كلوريد ال - (البنزول) =
B. Hexachloride (gamaxane)
مركب يحضر بإضافة الكلور للبنزول في درجات
الحرارة المعتادة في ضوء الشمس المباشر وتركيبه
الكيماوي ك₆هـ . ك₆د . || حمض بنزين سلفونيك
B. sulphonic acid مركب متميع صلب عديم
اللون يحضر بتسخين البنزين مع حمض الكبريتيك
المركز وصيغته الكيماوية ك₆هـ . ك₆د . ك₆هـ يد .
|| (ط) - [جازولين] Benzine - gasoline
مزيج من الهيدروكربونات المستخلصة من تقطير
البترول . || (م) - Petrol, B. سائل لا لون
له قابل للاشتعال يستقطر من البترول في درجة
حرارة بين ٧٠° و ٩٠° درجة مئوية

بنسلين (E) Penicillin

مص (ط) : عقار يقف نمو الجراثيم ويفيد في
كثير من أمراض التقيح . || البنسيلية
Penicilliosis وهو العدوى بأنواع من البنيسيليوم
(قطر العفن) في الجلد والأذن وأحياناً في الرئة .
|| البنيسيليوم Penicillium هو قطر العفن .
بنطسطمون (L) (Pentstemon) (F) Pentstémou
شم (زر) : من اليونانية بمعنى خماسية الأضدية
إلماعاً إلى وجود خمس أضدية منها واحدة عقيمة .
جنس زهر من الفصيلة الحنكازيرية . || - أحمر
قانيه P. rouge éclatant (P. puniceus) .
|| - أجرد P. glabre (p. glaber) . || -
أنتيق P. élégant (p. speciosus) . || - بيضي
الورق P. à feuilles ovales (p. ovatus) . ||
- جرتسي P. campanulé (p. campanulatus)
|| - مختلف الورق P. hétérophylle (p.
heterophyllus) . || - مري P. de murray
(p. murrayanus) . || - هرتقي P. de
Hartweg (p. hartwegii) .

بنفسج (F) (Viola) (L) Viollette

شم (زر) : جنس زهر مشهور من الفصيلة البنفسجية
أنواعه وضروبه كثيرة . ومن أنواعه : || -
الأحراج V. des forêts (v. sylvestris) . || -
نو دايرة V. éperonnée (v. calcarata)
- نو زهرتين V. à deux fleurs (v. biflora)

بنات وردان التي تسمى الصراير ويسميا
الفرنسيون Cafards
شق (ط) : البنية = الصيغة (كيميا) = مزاج =
جبة (E) Constitution . || بنوة شرعية
Gonorrhoeal . || رمد بني Gonorrhoeal
G.Arth- . || التهاب المفصل الـ
ophthalmia . || رتبة بنية G. Rheumatism
ritis . || رتبة بنية (التقيية) Gonorrhoea . ||
سيلان - بالعامية (التقيية) Gonorrhoea . ||
مكورات بنية Gonococcus .

مص (ح) : ابن آوى والجمع بنات آوى ويقال
له لغوؤص وعلوؤص وشعير وهو حيوان من
جنس (E) Canis من الفصيلة الكلبية Canidae
من رتبة اللواحم (آكلات اللحوم) Carnivora
من الثدييات Mammalia وابن آوى أصغر
حجماً من الذئب وذيله طويل غزير الشعر طوله
نحو ثلث جسمه ، ولونه رمادي إلى الصفرة داكن
من ظهره وباهت من بطنه . ويصعد ليلاً في
قطعان . ويتغذى من الثدييات الصغيرة كالغسم
والغزلان وكذلك من الدواجن كما يتغذى من
الجيف ومنه نوعان : (١) ابن آوى الشائع
ويعرف في العراق وفي الشام باسم «واوي»
Canis aureus . ويوجد في الجنوب الشرقي من
أوروبا وشمال إفريقيا وآسيا وغيرها .
(٢) ابن آوى الإفريقي ويسمى الوغؤص
C. anthus . ويقطن الجزائر وتونس والسودان
والصومال وغيرها || (اج) بنوة Filiation
(E F) . || (ق) تبني Adoption . ||
بنوة التبني Filiation adoptive (F) . || طبيعية
F. naturelle . || (سؤ) - اقتراح مشروع .
مادة . تقرير . تعديل [To adopt a proposal,
a draft, an article, a report, an amendm-
ent (E) Adopter une proposition, un
projet, un article, un rapport, un
amendement (F) . || (ط) البنية
Constitution هي جماع ما تركيب منه الجسم
من حيث عناصره الجوهرية . || (اح) بناء
[هيكل = بنينة] Structure . || - الخلية
Structure of the cell . || (جي) بنية S.
١ - في الجيولوجيا العامة : مجموعة الظواهر البنائية
لمنطقة ما . ٢ - في علم الصخور : إحدى المعالم أو
الظواهر الكبرى لكثرة صخرية مثل التطبيق والفوالق
والانقسام . || - حبلية S., rope بنية صخرية
خاصة تظهر بها بعض اللابات في شكل حبال . || -
ثانوية S., Secondary بنية الصخر التي تنتابه بعد
تكونه بزمن طويل نتيجة عوامل طبيعية . || -
فجوية S., Vesicular بنية صخرية تتميز بوجود
الفجوات وتظهر في الصخور البركانية نتيجة تسرب
الغازات منها . || - حشوية Boudinage بنية
تنشأ في الصخور القوية ذات الشقوق المتقاطعة
والتبادلة مع صخور ضعيفة وتنتج من انسياب
مادة الصخور الضعيفة (كالطفل أو الطين) التي
تنساب بالضغط فتحشو شقوق الصخور الصامدة

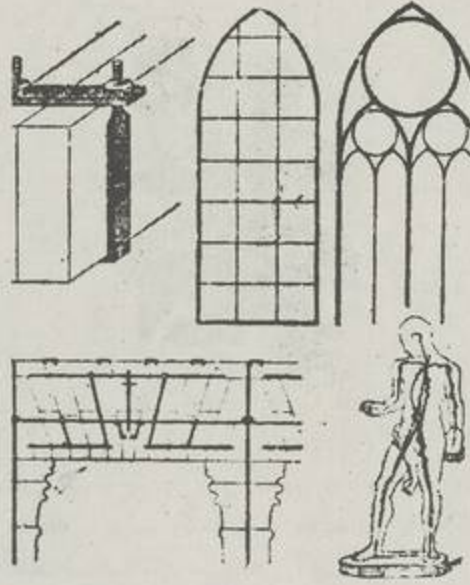

شم (زر) : بناء = إبتناء = أبيض بنائي - Anaboli-
(F) sme طور الأيض Métabolisme الذي يعلو
فيه الجهد الكيميوي في جسم الحي فتكون مفتته
تجمع الطاقة . ويشتمل البناء في النبات على التمثل
البيخضوري أي الخضي ، وعلى سائر الأعمال التي
تفضي الى تركيب المواد المختلفة في جسمه ، من
ثلاثية أو رباعية ، نتيجة للتغذية . ويتضح أن في
البناء تركيباً Synthèse ولذا سمي مثبتاً ، وأن في
الانتقاص Catabolisme هدماً ولذا سمي منفيماً .
|| أبنية زراعية أو ريفية أو قروية Batiments
ruraux كالاصطبلات والزرائب والأهراء والمنتبات
ومساكن الفلاحين . || - زراعية أو ريفية
Constructions rurales كالاصطبلات والزرائب
والأهراء ، وكساكن الفلاحين ورئيس المزرعة . ||
بني (L) (barbus) (F) Barbeau ou barbot
بريس في مصر . جنس سمك من فصيلة الشبوطيات
شائع في أنهار الشام الكبير وبحيراته ولا سياً في
الفرات والعاصي وبحيرتي حمص وانطاكية . || -
أحمر B. grypus (L) عن غريفيل . قال هو أم سمك
الفرات ومن أجود سمك الشام . || - أصفر
B. luteus قال غريفيل انه كثير في بحيرة حمص
خاصة . || - جبار B. kersin قال غريفيل ربما
بلغ طول سمكه مترين في الفرات . قلت ولذا سميت
الجبار . || - طويل الرأس B. longisepts
في بحيرتي حمص وطبرية . || - العاصي B. orontis
|| - كلي B. canis ذكر غريفيل انه مبدول في
بحيرة حمص وطبرية والحولة وانطاكية . || بنت
وردان Blatte (F) اسم يطلق على أنواع من
الحشرات المستقيبات الأجنحة لها قرون طوال . وهي
سذولة في المطابخ والأفران والبيوت والمراحيض ،
حيث تأكل الخبز والسكر واللحم وتقرض الألبسة
وتسمى الصرصور في مصر والشام ، على حين أن
الصرصور في اللغة هو الجدد على الأرجح . ||
- أمريكية (F) B. américaine . || -
جرمانية Blattella germanica (F) || بنات وردان = وردانيات
(L) nica . || الأولى منسوبة الى المضاف اليه .
(F) Blattides الحشرات من رتبة مستقيبات الأجنحة فيها
فصيلة من الحشرات من رتبة مستقيبات الأجنحة فيها

أنواع البن . مهدد الحيشة - ومنها نقل الى اليمن
منذ أربعة قرون أو خمسة . وإليه تنسب أصناف
اليمن والأصناف الأمريكية المشهورة . || - قوي
(c. robusta) C. robuste مهده في الكونغو
وقد أخذ ينتشر في جاوى وسومطرة . وهو قوي
بكور قهوته جيدة . || - ليبرية C. de libéria
(c. liberica) شجره أعلى وأقوى من شجر البن
الغربي ، وأوراقه وأزهاره أكبر . وجهه ضعفا حبه
|| بنين (F) Caféine قلواني أي شبه قلى
يستخرج من ثمر البن . وهو مقوي ومنبه عام يحقنون
به تحت الجلد . || بنانة Square البنانة في اللغة
الروضة النظيرة حليت بالزهر . وبأوها بالضم والفتح
شي (ث) : بنانة S. حديقة صغيرة عامة .
مص (ح) : البني (L) Barbus bynni من جنس B.
من فصيلة الشبايط Cyprinidae من رتبة
التليوستيات Teleostei من الأسماك Pisces وهو
سمك يوجد في النيل يكبر إلى ما يقرب من
نصف متر ، ويزن الكبير منه اثني عشر رطلاً ،
ظهره أصفر قائم إلى زيتوني وبطنه فضي اللون ،
وزعانفه برتقالية إلى حمراء ومقدمه مستدير وفمه
صغير ، على كل جانب منه زائدتان للتحسس
(حسانتان Barbels) الخلفية منها أطول من
الأمامية . وله زعنفة ظهرية واحدة بها أربعة
أشعة زعنافية بسيطة (الأخيرة منها متحولة إلى
شوكا) وتسعة متفرعة . والزعنفة الشرجية ثلاثة
أشعة بسيطة وخمس متفرعة والزعنفة الذيلية مشقوفة
شقا عميقاً . || (فن) - (E) Burnt Sienna
(F) Terre de sienne brulée صبغ مصنوع من
تراب طبيعي بأرض مدينة سينا بإيطاليا كما يوجد
ببعض بلاد أخرى مختلطاً ببعض أكسيد المنجنيز
وسمي طحيني لأن لونه لون الطحينة . وبعضه
يحرق فيصير بنياً .

بنفي

شي (ث) : بناء = تشييد (مقابل) Construction
(F) . || - - - سيات = تركيب Texture . ||
- - - بنيان Bâtisse . || - بالحجر الفشم
Limousinage . || - - - عمارة Édifice . || -
صغير Édicule . || - علوي إضافي Surélévation
|| - متقلقل = مائل Porte - à - faux . ||
- - - بنساء Bâtisseur . || - مرضوت
(construction) Pélasgique مركبة حجارتها
بلا نحت ولا ملاط . || بنية Gaillard (d'avant,
d'arrière) في مقدمة السفينة أو مؤخرتها . || -
= هيكل = قفص Armature دعائم البناء أو
للتأثيل . || - - - تركيب Structure . || أبنية
الدير = صحن Cloître .
جر (فر) : بنية = تركيب = قوام Structure
(E) (F) . || - الأذن s. de l'oreille . ||
the ear . || ذات مقاومة ثابتة S. à résistance
constante = constant - re. s. || - اللرية
S. atomique = atomic s. || - الكهربية
S. électronique de l'atome = elect-
ronic c. of atom .

العالم ويتغذى بالحشرات كالناموس وغيرها ومن أنواعه : الحطاف المصري *Hirundo rustica* . الحطاف الفلسطيني *H.r. transitiva* . *savignii* . - هو *Lutjanus bohar* من جنس *L.* من الفصيلة الفرخية *Percidae* من رتبة التليوستيات *Teleostei* من الأسماك *Pisces* وهو سمك له جسم مستطيل مفلطح من الجانبين ومغطى بقشور مشطية صغيرة وعلى مؤخر الرأس صفان أو ثلاثة صفوف من القشور الكبيرة مقدمه ممدود ، وعلى الفكين أنياب حادة وأسنان مخملية لون الظهر أغير والجانبان والبطن بيض ، وله زعنفة ظهرية واحدة يميزها الامامي عشر شوكت تقريباً وجزؤها الخلفي مستدير وبه أشعة زعنفة لينة . وبالزعنفة الشرجية ثلاث شوكت الوسطى منها طويلة والزعنفة الذيلية مشقوقة وهو يستوطن البحر الأحمر وبحار الهند والملايو . (ط)

البهر *Apnoea* وقوف النفس . (مر) - *Tachypnea = Polypnea* . (ط) الأهر : *Vena cava* ، هما اثنان ، الأعلى والأسفل وهما الوريدان اللذان يتجمع فيها الدم من جميع أوردة الجسم ويعودان به إلى الأذن الأيمن من القلب .

البيغلي *Vena cava inferior* .

شم (زر) : بهار = أقحوان *(F) Anthémis* *(L)* كانت العرب تطلق كلمة البهار على أنواع من هذا الجنس وأنواع من جنس *Chrysanthemum* الذي سميته جنس الأقحوان تميمياً . وأقحوان من أصل فارسي . جنس زهر من المركبات الأنبوية الزهر . - أرجواني *A. purpurin* *(A. purpurea)* . - أقرعي *A. du mont* *(a. cassia)* . - حبيبي *A. montana* *(a. arvensis)* . - حقل *A. des champs* ومن اسمائه القديمة البهار . وكانت كلمة البهار تطلق أيضاً على غيره . - الصباغين *A. des teinturiers* *(a. tinctoria)* . - عربي *A. d'Arabie* *(a. arabica)* . آه يا أبا بعامية الدماثة . - مخروطسي الرأس *A. rétus* *(a. retusa)* . - نبيل = باونج *A. camomille romaine* *(A. nobilis)* .

شي (ث) : بهار *(F) Broc* إناه كالإبريق . - *Aquamanile* إبريق معدني يكون له تمثال صغير أو نحوه في رأسه .

شق (ط) : الشريان الأهر = الوتين (مقابل) *(E) Aorta* . - بطني *Abdominal a.* . - صدري *Thoracic a.* . - قوس ال - *Arch of the a.* . - التهاب - *Aortitis* . - بهري = وتيني *Aortic valve* . - دسام *A. valve* .

بهروك *(E) Bohorok*

مص (جن) : اصطلاح محلي لرياح من نوع الفهن تهب على سهل « ديلي - ديلي » في سومطرة وقت هبوب الرياح الموسمية الشمالية الشرقية ، وهي دافئة جافة قد تسبب أضراراً لبعض الغلات مثل الطباقي

Enterolithic Structures بنيات مشابهة تنشأ في بعض الصخور كالرواسب الملحية والحجر الجيري وتسبب زيادة أو نقصاناً في حجم الصخور وتنتج من بعض التغيرات الكيميائية التي تطرأ عليها . - انفصالية *(F) Décollement* مستوى من الطبقات انتابت حركات الطي والتصدع وحده فلم تؤثر على ما تحته من مكونات . - المثل المتشعب *(E) Periclinal Structures* بنيات كالقباب أو كالبنيات القصية يكون فيها ميل الطبقات في اتجاهات متشعبة من نقطة مركزية في البنية أو بعيداً عن هذه النقطة . (حض) المبنى *(F) Bâtiment* (أح) بانية الهيكل [ج بانيات الهيكل] *(E) Scleroblast* خلية تفرز مادة يتكون منها الهيكل ، موجودة في الطبقة الخارجية لحيون الإسفنج ، وقد تكون هذه المادة جيرية أو سيليكية أو قرنية . (أح) البناء *Anabolism* (أح) - أسامي للشخصية *Basic personality structure* (أح) - (أح) على اقتراح *On the proposal of (F) Sur la proposition de (E) of (F)* (ق) - المبانير *(F) Construction par économie* فيه يقوم الباني لحساب نفسه بكل العمليات التي يستوجبها بناء السفينة وهو ما يقتضي إبرام طائفة من العقود تتعلق بعضها بتأجير المهندسين والصناع والعمال للقيام بخدمات معينة والبعض الآخر خاص بشراء الأدوات والمهات والحامات اللازمة للبناء . - البناء بالمقاوله *C. à forfait ou à l'entreprise* هي الحالة التي فيها يعهد الشخص إلى فرد أو شركة ببناء سفينة ذات مواصفات معينة .

دعائم - *Murs de soutènement* (أح) أبناء أمومة *Cognate* . - العم أو الخال من درجة واحدة *Parallel Cousin* . (ط) الابتناء *(E) Anabolism* هي عملية تمثيل المواد الغذائية وإدخالها في بناء المادة الحية . (أح) - [أيض بنائي] *A.* العمليات الكيماوية التي تحدث في الأجسام الحية لصيرورة المواد البسيطة إلى مواد عضوية مركبة . - ابتنائي *Anabolic* نسبة إلى الابتناء أو الأيض البنائي . - مركب *Anabolite* يطلق على كل مركب ينتج في الأجسام الحية نتيجة عملية ابتنائية . (ط) بنيان *Structure* وهو تكوين الشيء من أجزائه .

بهدة *(E) Bahada*

مص (جن) : السهل الممتد على سفح الجبل من فعل السيل

بحر

مص (ح) : البهار أو الحطاف هو المعروف عند العامة بصفور الجنة وهو أنواع متعددة من جنس *Hirundo* من الفصيلة الحطافية *Hirundinidae* من رتبة المصفوريات *Passeriformes* قسم الطيور *Aves* وهي طيور صغيرة لها منقار قصير مثلث الشكل وجناحها طويل ومذنب يصل حتى نهاية الذنب . والذنب طويل ذو شعبتين والرسخ والقدم عاريتان لا يغطيها الريش ويستوطن معظم بلاد

(كالبحر الجيري أو الرمي) . - شلالية *Cascade* بنية تتكون من مجموعة من الطبقات الثانوية تنشأ في الصخور الجيرية من انهارها على منحدر رملي . - عمديّة *Mullion Structure* تالف صخري يتكون من أعمدة متوازية على شكل العصي وقد تبلغ عدة أقدام في القطر وعدة أقدام في الطول وتتكون هذه الأعمدة من صخور متحولة - لوزانية *S., amygdaloidal* فجوات في الصخور البركانية امتلات بمادن ثانوية مثل الكالسيت والكوارتز . - عمادية *S., columnar* بنية معدنية تتكون الوحدة فيها من أعمدة محيطة كما في بعض أنواع الأمفيبول . - قصعية *Basin* بنية تركيبية في صورة طية إلى أسفل يكون فيها ميل الطبقات منتظماً إلى الداخل وفي كل الجوانب ونحو نقطة مركزية . - وسادية *Structure, Pillow* . بنية خاصة تظهر بها اللابات القاعدية التي تتكون من تجمعات من كتل صغيرة تشبه الوسائد ويغلب أن يكون ذلك عند اللابة تحت الماء . - بنية أولية *S., Primary* بنية الصخر التي يكتسبها في أثناء تكونه . - التشميمية *Gataclastic s.* البنية التي تتكون في الصخور من تشمئها بالحركات الأرضية . - الحويصلية *Vesicular s.* بنية توجد في كثير من الصخور البركانية وتمتاز بوجود حويصلات فارغة نتيجة أثر الغازات في اللابة وتنتفي فيما بعد ببعض المعادن كالعقيق والزبوليت والكلسيت . - اللؤلؤية *Perlitic s.* بنية توجد في الصخور الزجاجية البركانية وتنتج من تشقق المادة الزجاجية بسبب التقلص أثناء البرودة فتظهر فيها شقوق لامعة تتخذ أشكالاً مختلفة وأشهر هذه الصخور صخر البيرليت . - اللوزية *Amygdaloidal s.* تركيب يوجد في بعض الصخور البركانية كالبازلت والأنديزيت ، وينشأ عن ملء الفراغات في مادة هذه الصخور بمادن ثانوية مثل الكالسيت والسليكا وهذه المواد الثانوية تكون أنصلاً لونا من مادة الصخر وتكون على هيئة اللوز عادة . - المحروطية المتداخلة *Cone-in-cone s.* بنية درنية توجد في الصخور الرسوبية خاصة الحديدية والفحمية وتوجد بشكل مخروطات متداخل بعضها في بعض ناتجة عن عملية التبلر الشعاعي حول مركز مشترك . - المتراكبة *Imbricate s.* بنية تتكون من عدد من صدوع الدفع التي تميل كلها في اتجاه واحد فتتراكب كتل الصخور بعضها على بعض - الانسيابية *Flow S.* هي البنية التي تحتص بالصخور البركانية وتنتج من انسياب الصهارة *Magma* في طبقات متبادلة مختلفة في تركيبها ونسيجها ودرجة تبلورها وتؤدي إلى ترتيب البلورات في اتجاه الانسياب : - قبو الانسياب *Arch of Flow S.* بنية تظهر في شكل أقواس متوازية عرضية على أسطح التداخلات النارية وتكون الجوانب المحدبة للأقواس في اتجاه الطرف الأقصى للتدخل الناري . - بنيات جوائية

والحرارة والضغط والأحياء والحركة والأملاح والغازات الذائبة وغيرها. || - طمية Alluvial E. بمجموعة الظروف والعوامل التي تترسب فيها الصخور من المياه الجارية. || - مائية Aqueous E. تترسب فيها الصخور تحت الماء سواء في البحيرة أو النهر أو البحر أو المحيط. || - الحياة البحرية Neritic E. هي ذلك المجال من مياه البحر الذي يحدد عمقه النطاق تحت الساحلي ويمكن الضوء اختراقه وإضاءته مما يجعله صالحاً لحياة النباتات البحرية وبالتالي أكثر النطاقات البحرية ملاءمة للحياة الحيوانية وازدحاماً بها. || -

الحياة المحيطية Oceanic E. هي ذلك المجال من مياه البحر المحصور بين الحدود الداخلية للنطاق البحري والحدود الخارجية للنطاق السحيق أي بين عمق ٣٠٠ متر ، ٤٠٠٠ متر تقريباً. || (اج) عوامل ال - Habitat factors العوامل التي تسيطر على أحوال النباتات وتوزيعها في البيئات المختلفة. || صورة بيئية : H. form دلالة على الانطباق الذي تطبع به البيئة شكل النبات. || مجموعة - H. group هي النباتات ذوات البيئة المشتركة ولو لم تكن بينها قرابة تقسيمية ومن أمثلتها مجموعة النباتات الجفافية والمائية وغيرها. || جماعات - H. societies مرتبة من مراتب المجتمعات النباتية أقل من العشيرة. || علم البيئة القديمة Palaeoecology فرع علم الحفريات الذي يختص بدراسة واستنتاج البيئات القديمة التي ترسبت فيها الصخور المختلفة وذلك من دراسة اعتبارات فيزيقية وكيميائية وحيوية قديمة أهمها مستمد مما محتويه هذه الصخور من حفريات .

بوب

شي (ث) : باب (مقابل) (F) . Porte || - دوار Tourniquet . || - زالق Porte à coulisse . || - زلاق Herse باب من حديد لسد مداخل الحصون ينزلق على بكرات . || - السر Poterne باب سري للنجاة في قلعة أو حصن . || - سري Porte dérobée . || - متوسط الحجم (p) . Batarde . || - مركبة = بهجف (ستر يرخى على الباب) Portière . || - واسع Porte cochère . || - وهمي (Fausse) P. || - بواب خفي Trappe . || بوابه Cochère (porte) باب بمصراعين تدخل منه المركبات . || - المعبد المصري = عمود مربع Pylône .



شق (ط) : التهاب وريد الباب Pylephlebitis (E) . || بواب المعدة Pylorus استئصال ال -

H. elegant F) . || - برتقالية H. aurantia . || H. cum(L) . || - صفراوية H. alaternoides(F) . || - عذقية H. corymbosus . || - وردية H. roseum . || مد : بهائيات الشعر - (مقابل) (F) Callitricacées مص (فل) : بهائية (E) Behaism (F) Bahaïsme . امتداد للبابية على بدي ميرزا حسين (١٨٩٢) ، الملقب بههاء الله ، تنزع إلى العالمية في الاعتقاد والتدين ، وتبدو عليها مسحة مسيحية في الأخلاق والسلوك ، ولها أتباع في أوربا وأمريكا .

بوا

شم (رج) : بيئة (E) Milieu(F) environment جميع العوامل الأحيائية والأحيائية لأحد المواقع . || علم ال - = بيئيات Écologie = ecology دراسة النباتات والحيوانات من ناحية علاقتها ببيئتها . || (زر) - = - Mésologie (F) قسم علم الحياة النباتية الباحث في صلات المتعضيات النباتية بالبيئة التي تعيش فيها . وهذه الكلمة مرادفة لكلمة Écologie . || (رج) - = الجماعة Synecologie (E) Synecology (F) علم البيئة الذي يشمل جماعة نباتية ، خلافاً للذي يقتصر على الفرد وهو « علم بيئة الفرد Autecology » . || الإقليم البيئي = إقليم البيئة Écoclimate = ecoclimat في علم البيئة : هو الإقليم المناخي ، باعتباره عاملاً بيئياً . وهو جماع العوامل الجوية في داخل المسكن ، سواء أكان ذلك المسكن دهليز يرقانة أم سُبهاً من الأرض واسعاً . || (زر) : بواء Boa (F) معربة . ثعبان



عظيم من فصيلة الأصليات .

شق (ط) : بيئة = مشوى = ماوى (مقابل) (E) Habitat .

مد : المباءة (مقابل) (E) Ruche .

مع (تر) : علم بيئة الأحياء (مقابل) (E) Ecology .

مص (اج) : بيئة (E) Environment . || - طبيعية أو اجتماعية Habitat . || ال - الخارجية Medium, External . || البيئة الداخلية M., internal . || - الذاتية Autecology أحد فروع علم البيئة يبحث في أحوال البيئة المحيطة بنبات معين . || علم ال - Ecology . || (جي) - الأعماق Abyssal Environment مجموعة

الظروف والعوامل الطبيعية والكيميائية التي تسود في أعماق البحر فيما يزيد على ألفي قدم كالضوء

بش

شم (زر) : بهشية = إلكس (F) Houx (Ilex) (L) سميت بهشاً لأن ورقها يشبه ورق نوع البلوط المسمى بهشاً . جنس شجر وجنبه حرجية من الفصيلة البهشية . || - أمريكية H. du paraguay . || - ماتيه Maté. Thé du P.(F) . || - داهونية H. de dahon (F) (I. dahoni)(L) . || - ثائمة H. commun (I. aquifolium) = شجرة الدبق = شراية الراعي . || - عريضة الورق H. à larges feuilles (I. latifolia) . || - كثيفة أو ظليلة H. de opaque (I. opaca) . || - مادرية H. émé- (I. perado) . || - مقية H. tique (I. vomitoria) . || بهشيات Aquifoli- acées (F) سميت بهذا الاسم لأن أهم أجناسها وهو Ilex له ورق يشبه ورق نوع البلوط المسمى بهشاً : فصلة نباتية من ذوات الفلقتين .

بجق

شق (ط) : بهق (E) Leucoderma أبيضاض الجلد .

شم (زر) : بهق (F) Ladre بياض في الجسد . ويكون في الخليل حول المنافذ الطبيعية كالنم والأذن والثقة والقنب .

مص (ط) : البهق (E) Leucoderma بياض يعترى الجلد بخلاف لونه . || - الطفيلي Achromia, parasitica زوال المادة الملونة للجلد عن مرض .

بج

شق (ط) : إبهام (مقابل) (E) Hallux . || - أروح H. varus . || - أفصح H. valgus . || مبهم : نسبة للعصب المبهم Vagal . || مبهم = غامض Protopathic .

شي (ث) : مبهم = غير واضح (مقابل) (F) Bavoché .

مص (ط) : الإبهام الزنادية Snap thumb (E) هي حالة مرضية فيها تنبسط الإبهام فجأة مصحوبة بقمعة من حالة انقباض .

بها

مص (حض) : البهو (F) Salle . || (مؤ) - Lobby (E) Salle des pas perdus (F) .

شي (ث) : بهو = دهليز (مقابل) (F) Galerie . || - صوفه ، Antichambre فناء داخلي . || - ردهة = قاعة الاستقبال = معرض الفنون وصالون Salon .

شم (زر) : بهية = قليدية (F) Callidie (L) الاسم العلمي من اليونانية بمعنى ذات الشكل البهي . جنس حشرات من طوال القرون . || - بنفسجية C. violette (c. violaceum) . || - مدمّاة C. sanguine ou couleur de feu (c. sanguineum) . || بهائية = هيروثمنوس Habrothamne (habrothamnus ou ces-trum) من اليونانية بمعنى جنبه البهاء . جنس جنبات للترين من الفصيلة الباذنجانية . || - أنيقة

وسبيل ذلك الزهد ومحاربة الرغبات والشهوات .
تقول بالتناسخ ومبدأ السببية ، وتكر الروحية
والبعث والحساب .



بور

شم (زر) : بور = أرض باثرة Friche (F) البور
أرض تركت بلا زرع لأسباب شتى كقصد الأمن
وقصد المال والمحباس المطر ورخص الفلات زقة
الحصب النخ وهي غير المستحالة . || تبوير Friche
« Laisser en » ترك الأرض بسوراً . || بورق
Borax ضبطها صاحب القاموس ببناء مضمومة .
وجاءت مفتوحة في مادة « نظرون » . ||

بوري (L) (mugil) (F) muge ou mulet قال
ياقوت الحموي انه منسوب الى قرية بساحل مصر
قرب دمياط اسمها بوري . جنس سمك من العظميات
الشائكات الزعانف والفصيلة البورية ، يكثر في
سواحل الشام ومصر وأنهار الشام وبحيراته ، أي
يعيش في الملح والعذب من المياه ، وله عندنا شارب
كبير ، وهاك بعض أنواعه عن غريفل . || الحشو
m. capiton (m. capito) . || عريض الرأس
m. à large tête (m. cephalus) . || غليظ
الشفنين (m. chelo) (m. grosses lèvres) . ||
|| مذهب (m. auratus) (m. doré) . ||
نطاط (m. sauteur) (m. saliens) . || بوريات
mugilidés (F) فصية سمك من العظميات
الشائكات الزعانف ، فيها البوري . || بورية
Paillason حصير من قصب أو من سوق السلت
لسر البقول وغيرها .

مص (ح) : البوري نوع من السمك معروف
في مصر وهو Mugil cephalus (L) من جنس
Mugil من الفصيلة البورية Mugilidae من رتبة
التليوستيات Teleostei قسم الأسماك Pisces وهو
سمك يعيش في البحر الأبيض المتوسط والبحيرات



المصرية وقد يصعد في النيل أحياناً ويصل طوله
إلى ٣٥ سم أو أكثر لون ظهره رمادي إلى الزرق
أو رمادي زيتوني ولون البطن أبيض فضي ،
وزعانفه رمادية له قم نصف دائري ، ويحتفي
فكه الأسفل عند انطباق الفم وله زعنفتان ظهريتان
صغيرتان ويوجد في الأمامية منها أربع أشواك

مص (ك) : مجموعة أحادية التكافؤ ناتجة من
إزالة مجموعة الأيدروكسيد من حمض البوريك أو
الزبدك وصيغتها الكيميائية ك_٢ بده ك أ .

بوتقة : [بودقة] Crucible (E)

مص (حض) : وعاء مصنوع من مواد حرارية
فخارية أو غيرها يصمد للحرارة مع متانة .
وتصير المعادن في أفران البوتقة . || (ك) -
وعاء من الفخار أو النيكل أو البلاتين وأشباها
تستخدم عادة في تسخين المواد تسخيناً شديداً
بقصد تكلبها غالباً .

شي (ث) : بوتقة (F) Greuset حقة صغيرة يصهر
فيها الصانع المعدن . || = بودقة الصقل Coupelle
كؤيسة يذيب فيها الصانع المعدن الثمين لتلقيته من
الشوائب .

بوتيل Butyl (E)

مص (ك) : مجموعة عضوية من مجموعات الكيل
صيغتها الكيماوية ك_٤ بده .

بوجاز Bogaz (E) (م)

مص (جغ) : اصطلاح محلي في إقليم « الكرس »
بغربي يوغوسلافيا ، يطلق على الهوة الطويلة الضيقة
التي يصب فيها نهر يعمل على توسيعها بوساطة
إذابة الصخور الجيرية .

بوح

شي (ث) : باحة = فناء Cour (F) . || أمامية
Avant - c. . || معمدة Péristyle الأعمدة التي
تتقدم حرم المعبد .

مص (تا) : باحة المعبد Propylon (E) propylone (F)
|| (جي) ال - البينية (الباحة الأساسية)

(Cardinal Area) (E) Interarea سطح مستواو
منحن يمتد بين المنقار وخط الفصيلة في كل من
مصراعي الصدفة في المسرجانيات وينقسمه خط
الفصيلة قسمين غير متساويين أكبرهما يتبع المصراع
العنقي والآخر يتبع المصراع العضدي . || (ط)

الألية Thonar space وهي الباحة الراحية
التي تقع بين السنع الأوسط ووتر العضلة الطويلة

الثانية للإهام . || - الفيربالية (بأهرام الكلية)
Area cribrosa (of renal pyramid) وهي

فتحات الأنابيب الكلوية بقمة أهرام الكلية . || -
المحططة striata A. وتطلق على منطقة الإبصار

بقشرة المخ || - الوعائية A. vasculosa وهي
المنطقة الخارجية بقناة القوقعة بالأذن الداخلية .

|| باحات « كونهام » Cohnheim's areas
وتظهر بالقطاعات المجهرية للألياف العضلية من

تجمّع الثلييفات .
بودمه Uraemia (E)

مص (مر) : تسمم دموي بولي .

بوذية Buddhisme (F) Buddhism (E)

مص (فل) : مجموعة الآراء الفلسفية والدينية التي
نشأت عن تعاليم بوذا ، وأساسها القول بأن حياة
الإنسان في الدنيا شر وألم ، وأن التخلص منها
إنما يتم بالاندماج في الوحدة الشاملة ، وهي الترفانا ،

Pyloroplasty - تصنيح . Pylorotomy

شم (زر) : بوب « في الشام » نقير « في مصر »
(F) micropyle البوب مترجمة . والنقير تطلق
في الشام على Hile ، وهي تسمى السرة في
مصر . والنقير والأنقور في اللغة نكتة في ظهر
النواة . قناة في رأس البيضة « البذيرة » تصل
الجوزة « نوسيلة » والكيس الجنيني بكهف المبيض .
ويتعبير آخر هي الفتحة التي تدخل منها النواة
اللحاقية فتخترق أغشية البيضة للتلقح « الاخصاب » .
وهذه الفتحة تلبث على شكل ثقب صغير في معظم
البيزور .

مص (ط) : الباب (الوريد الباني)
Portal vein (E) وريد كبير يتجمع فيه الدم من

أغصان القناة الهضمية ويدخل الكبد ويتفرع فيه .
|| (تا) - العالي Sublime Porte . || - وهي

(F) fausse-porte False door تمثل
باب من الحجر أو الخشب ، وقد يكون رسماً

بالمواد أحياناً ، وقد يمتد في القبر الواحد من
قبور الفراعنة . ويكتب عليه اسم الميت وألقابه

ومناقبه . خال قدماء المصريين أن الميت مثلاً
ينفذ منه من عالم الموت إلى عالم الحياة ، ليتمكن

من التمتع بما يقدم إليه من طعام وشراب . ||
(ط) البواب Pylorus فتحة المعدة الموصلة إلى

الأنتي عشر (العفج) . || (تا) بوابة Pylon المدخل وما
يتصل به من مبان . || (مر) الملك الباني

Portal tract . || (فل) بابية Babisme (F)
Babism (E) نحمة ظهرت بإيران في القرن التاسع

عشر ، وترجع إلى علي الشيرازي (١٨٥٠) ،
تقوم على أساس فكرة المهدي المنتظر ، فتقول

بضرورة ظهور مصلح كل ٥٠٠ سنة أو ألف ،
يشرح على حسب الظروف . وذهب الشيرازي

إلى أنه هو المهدي المنتظر أو باب العلم ، ومنه
لفظ البابية .

بوت

مص (جغ) : البوت Kpilfe (Dutch)
تلال صغيرة مستوية السطح . ويستعمل الاصطلاح

في جنوب إفريقيا . || - = الميسا Butte (E) تلال
مستوية السطح ، ويطلق اللفظ الأزل على الصغير

منها ، والثاني على الكبير . وينتشر عادة في
مناطق الهضاب القاحلة في غربي الولايات المتحدة .

بوتادين Butadiene (E)

مص (ط) : مركب كياوي يستخدم في عمل
المطاط الصناعي .

بوتازوليدين Butazolidin (E)

مص (ط) : « عقار يستعمل في علاج الرثية
الحادة والمزمنة » .

بوتاسيوم Potassium (E)

مص (ك) : عنصري فلزي لين من مجموعة
القلويات وزنه الذري ٣٩,٠٩٦ وعدده الذري ١٩

وكثافته ٠,٨٧٠ ينصهر عند درجة ٦٣° م .
(وينطق بوتاسيوم في البلاد العربية غير مصر) .

بوتريل = زبديل Butyryl (E)

بول

مصص (ط) : - Urine (E) . - زلاي
 Albuminuria بول فيه زلال . - سكري
 غذائي = بول سكري هضمي Alimentary
 glycosuria = digestive glycosuria زيادة في
 كمية السكر في البول بسبب غذائي . (ط)
 - فرغريني Coproporphyrinuria هو البول
 الذي يحتوي على الفرغرين طبيعياً وقد تزيد في
 بعض الأشخاص من التسمم بالفلزات الثقيلة أو
 حلقه البنزين أو أمراض الكبد . - قيجي
 Pyuria . - كينوري Chyluria .
 - هيموجلوبيني فوبي = بول دماي فوبي
 Hemoglobinuria, paroxysmal نوع من البول
 الهيموجلوبيني يصاب به البالغون من الذكور عادة
 في فترات غير منتظمة بعد الإجهاد أو التعرض
 للبرد في الغالب . - الأقسليسي Oxaluria
 وفيه تزيد أو كالات الكسيوم . - الإنديكاني
 Indicanuria وهو زيادة الإنديكاني في البول .
 - السكري Glycosuria وجود السكر في البول .
 - البلوري Crystalluria نزول بلورات في
 البول تسبب تهيجاً كلياً كما يحدث عند تناول
 مشتقات السلفا . - البول الحسوي Lithuria
 وفيه تنزل حصيات . - الغازي Pneumaturia
 وهو وجود غاز في البول . - الفسفاتي
 Phosphaturia وفيه ترسب الفسفات بشكل
 ظاهر . - الكرياتيني Creatinuria زيادة إفراز
 الكرياتيني في البول، والكرياتيني فلويد يتبلور ويستخرج
 من عصير اللحم . - الميوجلوبيني = بول الجلوبيولين
 العضلي Myoglobinuria (s) مرض يفرز فيه
 ميوجلوبين العضلات المخططة في البول . يحدث في الخيل
 ونادراً الإنسان في متلازمة (سندروم) الهربس .
 - حمى - الأسود Black water fever هي الحمى
 المصحوبة بالبول الهيموجلوبيني الملاني . (ك)
 كرتنة - Creatinuria حالة البول عندما تزيد
 نسبة الكرياتيني في البول عن الحد الطبيعي .
 (مر) البول Polyuria تعرض لأدواء يكثر فيها
 البول كالديابيط السكري والديابيط التاف . -
 السكري Glycosuria زيادة مقدار البول في
 الديابيط . (ط) الجهاز البولي Urinary system
 - المثث - التناسلي Urogenital triangle وهو
 الطبقة الوسطى من الطبقات الثلاث لفاق الحوض
 وقوامه العضلة العاصرة المسال - حصة بولية
 (ج. حصيات) Urinary calculus . - القنيتات
 - Urineferous tubules . - المجاري - المسالك
 - Urinary passages, urinary tracts .
 (اح) التبول Uration . - (مر) الحبيمة المبال
 الباردة Urethral caruncle, sessile وهي التي
 لا تقوم على ساق .

شم (زر) : بول (F) Urine ج أبوال . سائل
 تفرزه الكلوآن ويخرج من المثانة . وهو البراز
 المانع في الإنسان والحيوان . - مجموري
 Hémoglobinurie مرض يعرف بوجود مجمور

غرغرية (f. melegaris) F. pintade . -
 فارسية (f. persica) F. de perse . -
 قيصرية (f. imperialis) F. impériale .
 بوقيات (F) Sarraceniaceae فصيلة عشبة الأبوأق
 من ذوات الفلقتين . - بوقية = عشبة الأبوأق =
 عشبة الأباريق (L) Sarracenia (F) Sarracenie
 كلها موضوعة حديثاً . جنس نباتات مائية للتزيين
 من الفصيلة البوقية . وهي من النباتات الواحم أي
 التي تمتص بعض الحشرات وتفتدي بها . -
 أرجوانية (F) S. pourpre . - درومند
 S. de drummond .

شي (ث) : بوق (مقابل) Clairon . -
 Bugle . - Olifant بوق من عاج كان يستعمل
 في الحرب والصيد . - قرن Buccin .
 باقة = طاقة Finial عنصر زخرفي في العمارة
 القوطية .

مص (فن) : البوق = النفير (E) Horn . -
 من القرن . (مر) - استاكوي Eustachian
 tube . (ط) - متدم Haematosalpinx .
 ١ - احتباس دموي بوقي . ٢ - نزف بوقي .

بوقال = باقول (F) Bocal

شي (ث) : كوز بلا عروة ، كوز من الزجاج

بوقنطرية (F) Bucentaure

شي (ث) : مركب من البندقية . وحيوان خرافي
 له جسم ثور ورأس إنسان .

بوقيصا = شجرة البسق = دردار (F) Orme
 (L) Ulmus

شم (زر) : المفردات . وأطلق القدماء لفظ الدردار
 تارة على هذا الشجر وطوراً على الشجر المسمى
 Frêne أي لسان العصافير . والتسمية الأخيرة
 هي الشائعة في الشام والجزائر . أما الأولى أي
 أطلق الدردار على هذا الشجر فشائعة في العراق
 وإيران . والدردار فارسية معربة ومعناها شجرة
 البق أي البعوض . وذكر الأب أنستاس أن كلمة
 بوقيصا من الأرامية . شجر من الفصيلة البوقيصية
 يصلح للحراج والتزيين ، ويكثر في الطرق الزراعية
 في أوربة . - أمريكية O. d'Amérique
 (u. americana) . - جبلي O. de mon-
 tagna ou o. blanc (u. montana) . -
 حقلية O. champêtre ou o. rouge ou
 ormeau (u. campestris) . - زندية
 O. pédonculé (u. pedunculata) . - صغيرة
 الورق O. à petites feuilles (u. parvifolia) .

بوقيصيات (F) Umacées الفصيلة البوقيصية من
 ذوات الفلقتين عديمة التويجيات تشمل البوقيصا
 والميس والبلانيرة وغيرها . ويجعلها بعض النباتيين
 قبيلة من الفصيلة الأنجرية .
 بوكسيت (F) Bauxite

مص (جي) : معدن يتركب من أكسيد الألومنيوم
 المائي فقير في الحديد ، يوجد في المناطق الاستوائية
 المطيرة ويستغل مصدراً لعنصر الألومنيوم .

والتريدية حيث تتكون في مجموعات ذوات أربعة
 أبواغ . - البوغيات Sporozoa طائفة من الأوليات
 تعيش أفرادها متطفلة على حيوانات أخرى ، وتتميز
 بعدم وجود أعضاء للحركة فيها .

بوغلصن = لسان الثور Buglosse (F) Anchusa (L)
 شم (زر) : المفردات . الاسم الفرنسي من اليونانية
 بمعنى لسان الثور . جنس نبات من فصيلة المحمليات
 بعض أنواعها تنبت في الحقول وأخرى تزرع لزهرها
 . - بوغلصن إيطالي = لسان الثور (L) A. italica
 (b. d'italie langue-de-bœuf) تطلق لسان
 الثور أيضاً على bourrache وهذا النوع يزرع لزهرة
 - تدمري A. palmyrensis (L) - دائم الخضرة
 A. sempervirens (b. toujours verte) يزرع
 لزهرة - بوغلصن رأس الرجاء (F) B. du cap
 (L) capensis يزرع لزهرة . - طبري
 A. tiberiadis . - مخزني = ساق الحمام
 B. officinale (F) a. officinalis (L) ينفع
 للصدر - مصري (L) A. ægyptiaca . شيط
 ودون . عاميتان عن پوست .

بوغنغفيلية (L) Bougainvillea

شم (زر) : باسم أحد الأعلام ، وتسمى جهنمية في
 دمشق وفي مصر لون زهرها الناري . جنس جنبية
 معارشة للتزيين من فصيلة الشيبات ، وهي أنواع
 وضروب أمريكية الأصل لها أزهار وقنابات حمراء
 أو صفراء جميلة ، وتكثر في حدائق البيوت بمصر
 وسواحل الشام .

بوفردية (F) bouvardia (L) Bouvardie

شم (زر) : باسم أحد الأعلام . جنس جنبية للتزيين
 من فصيلة الفويات . - ثلاثية الوريقات
 B. triphylla (L) . - عريضة الورق B. angus-
 tifolia . - ياسمينية الزهر B. jasminiflora
 بوفروسية (L) Beaufortia

شم (زر) : باسم إحدى الدوقات . جنس جنبية
 للتزيين من فصيلة الآسيات . - أرجوانية
 (L) B. pourpre (F) (b. purpurea) . -
 متفرقة الورق B. à feuilles éparses (b. sparsa)

بوق

جر (فر) : بوق = نفير = قرن (مقابل) (F) Corne
 (E) horn . - = مرسلة الصوت Porte
 voix = speaking trumpet . - سمعي
 = ear trumpet Cornet acoustique . -
 متعدد الخلايا = multi-cellular horn
 Corne multicellulaire .

شق (ط) : بوق الرحم (مقابل) (E) Mesosalpinx
 شم (زر) : بوق النحل Clairon des abeilles
 (L) (clerus apiarius) (F) مترجعة . حشرة
 من مفدمات الأجنحة تنقل بركاتها بركات النحل
 في الخلية . - الموتى Craterelle.trompette
 (craterellus cornucopioides) des morts
 مترجعة . فطر من الفصيلة الغاريقونية . - بوقية =
 فريتلاية (fritillaria) (fritillaria) الاسم العلمي
 من اللاتينية بمعنى بوق زهر الرد الماعا إلى شكل
 الزهر . جنس زهر من الفصيلة الزنبقية . -

كبيرة الزهر B. grandiflora

بوميران Boumerang, boomerang

شي (ث) : سلاح خشبي معقوف استعمله المصريون القدماء في الصيد ويستعمله الآن سكان استراليا الأصليون ومن خصائصه أنه بعد إصابة الهدف يرتد الى المكان الذي اندفع منه .

بوه

مص (ح) : البوة أو الشبج طائر يشبه البوم إلا أنه أصغر منه حجماً والأنثى بوهة وهو Otus scops scops (L) من جنس O. من الفصيلة البومية Strigidae من رتبة البوميات Strigiformes من الطيور Aves وهو طائر صغير الحجم له ريش على الرأس على هيئة قرنين قصيرين والمنقار قرني داكن ولون الظهر بني رمادي باهت إلى الحمرة والبطن أنصع لوناً من الظهر ، والريش مكسو بالريش حتى قاعدة الأصابع ، ولون القدم زيتوني رمادي ، والقزحية صفراء لامعة وطول الجناح نحو ١٥ سنتيمتراً ويستوطن مصر وفلسطين وآسيا الصغرى وجنوب أوروبا وشمال أفريقيا .

بوهينية (L) (bauhinia) (F) Bauhinie

شم (زر) : باسم احد النباتين . جنس شجر وحبنة معترشة للزيتون من فصيلة القرنيات . - أرجوانية B. pourpre (b. purpurea) - عذقية B. à corymbes (b. corymbosa) - عنقودية B. à grappes (b. racemosa) - مؤنفة B. acuminé (b. acuminata)

بيت

مص (حض) : البيت أو المنزل أو الدار House (E) Maison (F) . (اق) بيوت التسليف برهن Monts-de-piété هي التي تقوم بالإقراض بضمان منقول .

شم (زر) : بيت الزراعة - Maison de l'agriculture (F) جمعية مركزية تتحد فيها مختلف الدوائر والتقابات والجمعيات الزراعية . - زراعي أو ريفي = مكن زراعي أو ريفي Habitation rurale كل بناء يسكنه الأشخاص الذين لهم أعمال في الريف أو يعيشون في الريف مها تكن طبقاتهم . - الطيور = مطيرة Volière المطيرة مشتقة على وزن مفعلة . الفصص الكبير أو كل محبس تربي فيه الطير لمنافسها كالدجاج ، أو لصداحها كالشجور ، أو لألوانها وأشكالها وغرائبها كالبيغا وطيور الفردوس . - المنايد Cuvier البناء الذي تصف فيه الدنان أو المنايد .

بيتايوكين

مص (ط) : بيتايوكين (E) Beta - eucaïne مخدر موضعي .

بيد

مص (مر) : مبيد الجراثيم (E) Germicide . شم (زر) : إبادة الأعشاب = تنظيف الأرض = تنقية الأرض = « تمشيب » Sarclage (F) يسمى التمشيب عند فلاحي الشام . وهو إبادة العشب الذي ينبت عفواً في الأرض المزروعة ، بالمأزق أو المعاول

مص (ك) : - جهاز لقياس الإشعاع الحراري ، يستعمل فيه عادة رقيقة أو سلك من البلاتين يتوقف عمله على تغير مقاومة البلاتين بتغير درجة حرارته .

بوليب (E) Polyp

مص (ط) : نامية مسوفة (ذات ساق) ناشئة من الغشاء المخاطي كما يحدث في الأنف أو المستقيم أو المثانة . - المخاطي للأنف Mucous polypus of nose .

بوليطس (L) (boletus) (F) Bolet

شم (زر) : معربة . جنس من الفطور الغشائية فيه أنواع سامة وأنواع تؤكل . - برتقالي B. orange . - cepè o. (b. aurantiacus) . - الشيطان B. de diable (b. satanas) . - قاس B. co- . - مأكول B. rude (b. scaber) . - مر B. am- . - mestible. cepè (b. edulis) er (F) .

بوليمر بالاضافة (E) Addition polymer

مص (ك) : المركب الناتج من اتحاد عدد من الجزيئات لتكون جزيئاً أكبر بدون انفصال مركب آخر .

بوم

شم (زر) : بوم Duc كلمة فرنسية عامية تطلق على أنواع من البوم كلاتية وهي من كواسر الليل : بومة أذناء = - الحراج Hibou commun . h. des forêts. moyen duc (F) (Asio otus) (L) سميت أذناء لأن لها قزعتين . طائر من جوارح الليل . - صمما Chouette (F) تطلق على أنواع من البوم لاقتنازع لها ولذا نعتت بأنها صمما .



- المناقع Hibou des marais ou h. brachyote hièble ou yèble (F) (Asio Strigidés) (L) فصيلة البوم من كواسر الليل . شي (ث) : بومة Chouette (F) من رموز أئنة ميثرفة ربة الحكمة .

غدد « بومان » Bowman's glands (E)

مص (ط) : « نوع من الغدد بطلائية الشم في داخل الأنف . » محفظة - B.'s capsule حيز مستدير مزدوج الجدار ويحيط بكبيبة الكلية .

بومنتية = بومنتية (L) Beaumontia

شم (زر) : باسم سيدة انكليزية . جنس جنبنة متعلقة للزيتون من الفصيلة الدفلية من أنواعه بومنتية

ذائب في بول الدواب ذومنا كريات دموية . - بولة Urée حاصل يحصل من احتراق المواد الأزوتية في الجسم ويخرج مع البول . - تسمم بولي Urémie تسمم يحصل من امتناع خروج المواد السمية ولا سيما البولة مع البول .

مد : بولة (مقابل) Pollakiurique . - التبول Oligurie . - بوال Pollakiurie . - بولة Polyurie . - بيلة آحبة (L) Albuminuria . - دموية Haematuria . - سكرية Glycosuria . - مبولة (F) Diuretique .

شق (ط) : ادرار البول (E) Diuresis . - انقطاع - Anuria . - تحليل - Urinalysis . - حرقة - Blennorrhagia . - حمض - Uric acid . - صفراوين - (صباغ بولي) Urobilin . - علم أمراض - Urology . - مُدرّ - Diuretic . - مقياس - Urinometer .

مولد صفراوين - Urobilinogen . - بولي Urinary . - تناسلي - Urogenital = urino- . - أعضاء بولية U. organs . - حصة U. bladder . - مثانة U. calculus . - ناسور بولي U. fistula . - بيلة حمض البول Lithuria . - حامض بول الخيل Hippuria .

- صفراوية Choluria . - صفراوين البول Urobilinuria . - قتامينية Melanuria . - قبيحة Pyuria . - لاإرادية Aconuresis . - الكاثونية Alkaptonuria . - كاربولية = - فينيكية Carboluria . - لاكتوزية Lactose . - بوال = فرط البول Polyuria . - تبول = استبول Micturition . - Urination . - Uresis . - يبول = يتبول Urinate . - تبولن العرق Uridrosis ظهور البولة في العرق . - بولي Uriniferous . - انابيب بولية U. tubules . - بولات Urate . - بولة Urea . - اختبار تركيز - U. concent- . - اختبار صفاء - U. clearance . - ration test . - مبولة Urinal test .

بولارويد (E) Polaroid

مص (ضو) : لوح يعد إعداداً خاصاً لتحويل الضوء الطبيعي إلى ضوء مستقطب استقطاباً استوائياً . بولنر (مغرب) (E) Polder

مص (جغ) : اصطلاح محلي في هولنده يطلق على المناطق المنخفضة التي كانت تحت قاع البحر ، ثم صرف عنها ماؤه واستصلحت لاستخدامها في الزراعة . بولفنية (L) Paulownia ou paulonia

شم (زر) : باسم إحدى ملكات هولنده . جنس شجر من الفصيلة الخنازيرية . - ملكية P. imperialis . بولومتر

جر (فر) . بولومتر (مقياس لدرجة الحرارة بتغير المقاومة الكهربائية لسلك معدني بالحرارة) Bolomètre (F) bolmeter (E) .

النباتات ، يتعد هو والعنصر الذكري فتتوند البيضة من اتحادهما . || - مقبولة أو منعكسة Anatrope «Ovule» نعت يطلق على البيضة عندما يكون بين السر Funicule ومحور الجوزة Nucelle زاوية حادة جداً ، حتى لكأن البيضة قد انقلبت على السر . || - منحنية Lampylotrope «ovule» نعت يطلق على البيضة عندما تكون جوارتها Nucelle منحنية ، ويكون بوبها مقرباً من النقيير Hile ومن الدرز Chalaze ، بسبب اختلاف النمو في الجهتين المتقابلتين . || مبيض Ovaire هو في الحيوان العضو الذي يتكون فيه البيض ، وفي النبات الجزء الأسفل المنتفخ من المدقة وهو يحتوي على البيضة «البذيرة» ، وينقلب ثمرة بعد الألقاح .



شي (ث) : بيضة Armet ضرب من الخوذ . ||
 = خودة Bassinet . || = = = Heaume
 . || = Salade خودة أوربية بين القرنين الخامس عشر والسابع عشر . || بيضي Ovale . || =
 الشكل Oviforme . || بيضاني (شبه البيضي)
 Ovoid . || بيض «مولدة» Étamer طلى
 الآنية بالفصدير أو نحو .
 شق (ط) : ابيض Alba (L) المادة البيضاء في
 الدماغ . || سيلان Whites (E) . || طاعون -
 W. plague التدرن الرئوي . || لحم W. meat
 . || مادة بيضاء W. matter . || بيض Albicans
 صفة لنوع من الفطور . || البيضية a. Oidium
 . || الطوقية - Monilia a. || المبيضات -
 Candida a. || بيضية Oidium فطر طفيلي .
 . || بيضاء O. albicans . || مبيض Ovary .
 . || Oophoron - جاني Paroophoron
 = parovarium . || استئصال Oophorec-
 tomy . || التهاب Oophoritis = ovaritis
 . || قطع Ovariectomy . || قناة Oviduct
 . || بيضة قوتية Morula . || - ملقحة
 . || Oosperm . || خلية بيضية Oocyte . ||
 المبيضات البيض Candida albicans . || بيوض
 Oviparous . || بيضة Ovum . || بيضات
 ج بيضة Ova pl. of ovum . || بيضي = نسبة
 للبيضة Ovarian . || المبيضين Ovaries . ||
 ابيضاض الاشارة Leukotrichia . || - الأظافر
 Leukonychia . || - الدم Leukæmia سرطان
 الدم . || - - - اللنفائي Lymphatic . || - -
 اللابيضاضي = - - - الالاخوي Aleukæmia
 مص (اح) : البيضة Egg (E) || البيضة
 Ovum, Ovule . || بويضة كاملة الغلاف
 Holochlamydous ovule البويضة التي تكون

تكثر في الصخور النارية القاعدية كالبازلت .
 بيرومتر / Pyrometer (F)
 مص (م) : آلة لقياس درجات الحرارة العالية
 في الأفران وما إليها .
 جر (فر) : بيرومتر Pyromètre (F) pyrom-
 eter (E) مقياس درجة الحرارة المرتفعة . || -
 الإشعاع P. de radiation = R. p.

بيرونية
 كوش (فل) : Pyrrhonisme (F) p. m (E)
 مذهب بيرون (٣٦٥ - ٢٧٥ ق.م) المنكر للعلم
 واليقين . فكل قضية ، عنده ، تحمل قولين ويمكن
 إيجابها وسلبها بقوة متعادلة .

بيريسكوب
 جر(فر) : بيريسكوب Périscopie (F) p. (E)
 الفواصة .

بيز
 Bisé (F)
 مص (جغ) : رياح علية تهب من الشمال على
 سويسرا وجنوب فرنسا وإيطاليا . وهي رياح
 جافة باردة .
 بيس Bés (F)
 شي (ث) : آلهة مصرية قديمة على هيئة قرم له عينا
 الثور وجلد الأسد .

بيسلفيت = ثاني سلفيت Bisulfite (F)
 شم (زر) : يعالجون ببسلفيت البوطاس العصير أو
 الحجر لأغراض شتى كاحالة اللون الأحمر والترويق .

بيض
 شم (زر) : بيضة Euf (F) كتلة صغيرة تنشأ في
 مبيض معظم الحيوانات ، وتحتوي على بيضة أي
 جرثومة لحيوان شبيه بالذي نشأت تلك البيضة في
 مبيضه . أما في النبات فالبيضة هي النتيجة لأذغام
 نواة أنبوب اللقاح بنواة البيضة الكروية في البيضة
 «أو قل في البذيرة» || مجلة البيض = مكشاف -
 = استجلاء - = فحص - Mirage des œufs
 تمييز البيض الذي لقيح من الذي لم يلقح ، وذلك
 بفحصه في الضوء بقنديل البيض . || بيضيات
 Oomycètes رتبة الفطور البيضية منها الفصيلة
 العفنية والفطور الحشرية . || بيوض Ovipare (F)
 ج بيض . يخالفه الولود vivipare (L) . || بيضة
 = بذيرة Ovule (F) الأولى في الحيوان والنبات .
 والثانية في النبات ، عن جمع مصر . وأرجح إطلاق
 البيضة على هذا العضو النباتي أيضاً بدلاً من بذيرة .
 وهي عضو أنثوي في مبيض الزهريات أي باديات
 الزهر ، ينقلب بزره بعد الألقاح . وتكون البيضة
 من حيث وضعها منتصبه أو قل مستقيمة -Orthotrope
 أو تكون منحنية أو قل معقوفة -Campy-
 lotrope أو تكون مقبولة Anatrope . || -
 أو بذيرة مستقيمة «ovule» Orthotrope ويقال
 منتصبه بدلاً من مستقيمة . نعت يطلق على البيضة
 أو قل البذيرة عندما يكون فيها النقيير Hile و لدرز
 Chalaze من جهة ، والبويب Micropyle من
 جهة ثانية قائمة كلها على خط مستقيم واحد يمر
 بمركز الجوزة Nucelle . || - كروية Oosphère
 وقال بعضهم بيضة بالغة ، العنصر الأنثوي في بعض

اليدوية ، أو بقلعه باليد ، فتتلف الحقة أو الزريعة
 يقال نظفت أرض القطن من الأعشاب ونقيتها .
 ويمكن التجاوز عن كلمة أرض فيقال نظفت القطن
 أو البطاطس من الأعشاب ، ولا يقال نظفت الأعشاب
 أو نقيتها ، خلافاً لقول بعضهم . وقلاً يفرقون بين
 هذه الكلمة الفرنسية وكلمة Binage أي العزق ،
 ففي العزق تباد الأعشاب أيضاً وينقى الحقل ، لكن
 للعزق أغراضاً زراعية أخرى . || - اللبسان أي
 خردل الحقول Essavage destruction de la sanve
 اللبسان خردل الحقول . ويسمى أيضاً
 الحرشاء . وهو يباد اما بذر كبريتات الحديد ، واما
 بشرفة نبات اللبسان أي بقطعه قبل تمام نموه . ||
 مبيدة اللبسان Essanveuse آلة تشرنق نبات
 اللبسان أي خردل الحقول ، أو قلعها قبل أن يشتد
 . || - الأرق Syrphe (F) syrphus (L) جنس
 ذباب فتتك دعاميصه بالأرق أي حشرات المن .
 شق (ط) : مبيد الحشرات (مقابل Insecti
 cide (E) .

بيلق
 مص (ح) البَيْدِق هو Accipiter badius (E)
 brevipes من جنس Accipiter من فصيلة العقاب
 النسرية Pandionidae من رتبة الصقريات
 Falconiformes من الطيور Aves وهو من
 الطيور الجوارح . لون الظهر رمادي في الذكر وبني
 في الأنثى والبطن أبيض في كليهما وله منقار أسود
 قرني قصير باذي التقوس . والقدم صفراء اللون
 ويبلغ طول الجناح نحو ٢٢ سنتيمتراً تقريباً
 ويستوطن شبه جزيرة البلقان وجنوب روسيا
 والقوقاز وأرمينيا وآسيا الصغرى وشمال غربي
 إيران ويتغذى بما يصيده من العصافير ، ويزور
 مصر شتاء .

بيثرم (L) (F) Pyrethre (pyrethrum)
 شم (زر) : معربة . وهي من اليونانية فورثرن
 ومعناها الحمى . على الأرجح ، ولذلك كنت سميتها
 حنثية الحمى ، جنس نباتات من المركبات الأنثوية
 الزهر قريب جداً من جنسي الأقحوان والبابونج
 حتى ان بعض علماء النبات يجعلون بعض أنواع
 البيثرم ضمن هذا أو ذلك من هذين الجنسيتين . وفي
 جنس البيثرم أنواع تزرع لزهرها ، وأخرى تزرع
 لاستعمال مسحوق رؤسائها الزهرية في قتل الحشرات .
 || - عريض الورق P. à larges feuilles (p. ma-
 crophyllum) نوع معمّر يزرع لزهره . ويسمى
 أيضاً الأقحوان العريض الورق . || - قفقايسه
 P. du caucase ou à feuilles de cinéraire
 (p. cinerariæfolium) أهم الأنواع القتالة
 للحشرات ومهددة جبال قفقاسية . || - وردي
 P. rose (p. roseum) ويسمى أيضاً الأقحوان
 الوردي ، وهو معمّر يزرع لزهره وفيه ضروب .

بيروقراطية
 مص (اج) : مقابل Bureaucracy (E) .
 بيروكسينات Pyroxenes (E)
 مص (جي) : فصيلة من المعادن معقدة التركيب

|| البائع *vendeur* .
 شم (رج) : بيع الشجر مقطوعاً *Vente sur coupe* (F) *Sale, direct* (E)
 يستعمل في أستراليا . || قائماً *V. s. pied*
 || *S. stump* (زر) - بالوفاء = بالاستغلال - *Nantisse*
 (F) *ment par transfert* بيع عقار بشرط أن
 يظل للبائع الحق باسترجاعه لقاء رده . وإذا
 اشترط في صك البيع بالوفاء أن يبقى البائع شاغلاً
 للعقار مستأجراً له فالبيع يسمى البيع بالاستغلال .
 || بائع حبوب = حبوبي *Grainier ou Graine-*
tier يسمى بائع الحنطة الحنط ، وبائع الشعير
 الشعيري . ولم أجد في المعاجم الحي ولا الحبوبي
 بمعنى بائع الحبوب لكن الثانية شائعة ويفيد
 أقرارها .
 شي (ث) : بيمعة *Abbaye* . || مصلى || -
Abbatiale .

بيخ

شق (ط) : تبيخ = استدماء = فرط الدم *Hy-*
peræmia (E) . || فاعل *Active h.* || - منفعل
Passive h.

بيغارو (F) *Bigarreau*

شم (زر) : ثم ضرب من ضروب الكرز أي
 القراصيا أحمر اللون قلبي الشكل . || كرز -
Bigarreautier شجر ضرب من الكرز أي
 القراصيا .

بيغاز (F) *Pégase*

شي (ث) : حيوان مجنح في الأساطير الاغريقية
 وهو البُرّاق أو شبهه .

بيقية = بيقة (L) (*vicia*) (F) *Vesce*

شم (زر) : لم أتبين في المعاجم الفرق بين البيقة
 والبيقية والأرجح أنها تدلان على جنس واحد ، فقد
 حل الفيروزابادي البيقة بالجملة التي حل بها ابن سيده
 البيقية حرفاً بحرف ، فالحلظ اذن واضح . جنس
 نباتات علفية من الفصيلة القرنية والقبيلة الفراشية .
 || - بيضاء *V. blanche ou lentille du canada*
 . || - زراعية أو شائعة *V. commune ou*
 (L) (*v. sativa*) (F) *pasquier* هي البيقية
 المعروفة التي تكثر زراعتها في أنحاء الشام ولا سيما في
 النوبة . || - كبيرة الثمر *V. à gros fruits*
 (L) (*macrocarpa*) . || - مكثية *V. velue ou*
 (L) (*villosa*) *vesce de russie* . || - نوبوية
 (L) (*narbonensis*) *V. de narbonne* .

بيك (F) *Smille*

شي (ث) : أداة ذات رأسين لنقر الحجر وتسويته .

بيلاجيه (E) p.m (F) *Pétagianisme*

كوش (فل) : نظرية دينية من وضع بيلاج
Pélage تنكر الخطيئة الأصلية وما يلازمها من

المكتوف (E) *Short selling* = *V. à découvert*

بيع سلع غير مملوكة للبائع . || - الاختياري
 (F) *V. à l'essai* - التجريبية . || - *V. à l'amiable*

|| - الوفاء *V. à réméré* . || - بالتقسيط

|| - *V. à tempérament* . || - بالمزاد العلني

|| - *V. aux enchères publiques* . || - في مرض

الموت || - *V. dans la dernière maladie* . || -

المقدرات *V. de choses de genre* . || -

الحقوق المتنازع فيها *V. de droits litigieux* .

|| - الإرث *V. d'hérédité* . || - ملك الغير

|| - *V. de la chose d'autrui* . || - الجزاف

|| - *V. en bloc* . || - المذاق *V. sous réserve*

|| - *V. de dégustation* . || - العينة *V. sur*

|| - *échantillon* . || - الوكس *Mévente* . ||

- المزداد *Vente aux enchères* هو البيع الذي

يتم بطريق الدعوة إلى شراء الشيء المعروض للبيع

ليرسو على من يعرض أعلى ثمن فيه . || - على

المشتري المتخلف *V. sur folle e.* هو بيع مزايده

يتم إذا تخلف من رسا عليه المزداد عن الوفاء

بالثمن . || (قب) - بشفينة معينة *vente par*

navire désigné هو بيع من بيوع الوصول

ويرغب المشتري في اشتراط هذا البيع عادة إذا

حرص على حصول الشحن فعلاً في موعد إبحار

السفينة . || - السيف *V. Cif* سيف كلمة مختصرة

من الحروف الأولى للاصطلاح الإنجليزي :

(*Cost, insurance, freight*) وهو البيع الذي

يتفق فيه الطرفان على أن يتولى البائع شحن

البضاعة والتعاقد على نقلها والتأمين عليها في

مقابل الحصول على مبلغ إجمالي يمثل ثمن البضاعة

ومقابل أجرة النقل وجعل التأمين . || - القاس

vente fas قاس كلمة مختصرة من الحروف الأولى

للاصطلاح الإنجليزي : (*Free along side*) وهو

بيع يقتصر فيه التزام البائع على تسليم البضاعة

على الرصيف يجوار السفينة . || - القوب

Vente fob كلمة فوب عبارة مختصرة من الحروف

الأولى للاصطلاح الإنجليزي : (*Free on board*)

وبدل على البيوع التي يلزم فيها البائع بتسليم

البضاعة على ظهر السفينة التي يعينها المشتري . ||

- القيام *V. au départ* هو البيع الذي يلزم

فيه البائع بتسليم البضاعة المبعة في ميناء القيام .

|| - الوصول *V. à l'arrivée* . || - بيع يلتزم فيه

البائع بتسليم البضاعة المبعة في ميناء الوصول

ولذلك يتحمل البائع أجرة الشحن والتأمين عليها

بحيث تظل البضاعة على ملك البائع ويقع خطر

هلاكها في أثناء الطريق عليه إلى أن يحصل

تسليمها في الميناء المذكور إلى المشتري . || -

كاف (مصروفات . تأمين . نول) *V. caf*

(*coût, assurance, frêt*) . || (ق) قائمة

شروط - *Cahier des charges* هي ورقة

يودعها الدائن الحاجز قلم كتاب المحكمة ويبين فيها

العقارات التي يراد بيعها قضائياً وشروط البيع

والثمن الأساسي وغير ذلك مما نص عليه القانون .

أغلفتها كاملة ، كويضة نبات « الجنكو » . ||

(ط) البَيْضَات « النابوية » *Ovules of*

Naboth . || قناة - *Oviduct* . || (اح) :

بييض *Germarium* جزء المنسل الذي يكون

الخلايا التناسلية في بعض المفلطحات ويكون

جزؤه الآخر المح . || (ط) : البيض [كل

الكريات البيض] *Aleucocytosis* عدم

تكثر الكريات البيض لفقدان المقاومة في

الالتهابات الشديدة التي تستلزم تكثرها في العادة .

|| بيض الذباب *Fly eggs* . || نقص بيض

المتعادلات *Neutropenia* وهي الكريات

البيضاء التي تتلون حبيباتها بالأصباغ المتعادلة ،

وهذه الحالة هي نقص الهيئات :

Ovulation . || (مر) إباضة *Ovulation*

وهو خروج البيضة من المبيض . || (احض) الأبيض

« *Picea excelsa* » *Spruce* خشب لين شائع

الاستعمال يطلق عليه في بعض الأحيان (التنوب) .

|| (فن) - الأسفيدابي *Flake Wite* (E)

Blanc de céruse (F) يصنع من الأسرب الأبيض

الخالص دون إضافة الهيدروكسيد إليه . || -

التوتياتي *Zinc w.* (E) *B de zinc* (F) يصنع

من كبريتات التوتياء . || - الصيني *Chinese w.*

B. de chine (F) يصنع من حرق بخار

معدن التوتياء . || - الفضي *Silver w.* (E)

B. d'argent (F) أم ما يستعمل فيه هو الرصاص

الأبيض ويسمى (الأسرب الأبيض) وهو خليط

من كربونات وهيدروكسيد الرصاص بنسبة معينة . ||

البيضاء *Minim; blanche* . || (ح) البياض

والواحدة البياض هو *Bagrus bayad* (E) من جنس

Bagrus من الفصيلة السلورثية *Siluridae* من

رتبة التليوستيات *Teleostei* من الأسماك *Pisces*

وهو سمك يعيش في النيل كما يوجد في بحيرة المنزلة

وقت الفيضان وجسمه عار من القشور ولون

الظهر رمادي فضي والبطن أبيض وله زعنفتان

ظهرتان يوجد في الأمامية منها شوكة واحدة

وعشرة من الأشعة الزعنفية اللينة المتفرعة ،

والخلفية لحمية خالية من الأشواك ومن الأشعة

الزعنفية وطولها ضعف طول الأمامية وبالزعنفة

الشرجية أربعة أو خمسة من الأشعة الزعنفية

البيضة وتسعة أو عشرة أشعة زعنفية متفرعة .

وبالزعنفة الصدرية شوكة قوية حاقها الأمامية

منشارية والزعنفة الذيلية مشقوقة شفاً عميقاً

وينتهي كل فص من فصها بخيط طويل وقد

يصل البياض إلى خمسة وستين سنتيمتراً أو أكثر

في الطول . || (حض) ابيضاض = تبييض = قصر

Blanching زوال اللون من الشيء أو إزالته

حتى يبيض .

بيطرطرات البوطاس = ثاني طرطرات البوطاس

Bitartrate de potasse (F)

شم (زر) : ملح يوجد منه قليل في الحجر .

بيخ

مص (ق) : البيع (F) *Vente* . || - على

سمك من فصيلة الأسقمريات ورتبة شائكات الزعانف
B. à ventre rayé ou péla - مخطط البطن - (L) (euthymus pelamys) (F) mide نوع
يكثر في سواحل الشام من شباط حتى آخر ايلول .
B. à dos r. ou sarde (p. sarda ou s. الظهر - -
(mediterranea) نوع يكثر صيده في سواحل الشام
ولا سيما في أيار وحزيران. قال غريفل يسميه الأهلون
البلاموط وهي من الإيطالية .

بينيسلية = بانيسيلوم (penicillium) (F) Pénicille (L)

شم (زر) : الأولى من الفرنسية والثانية من الاسم
العلمي . جنس نباتي من الفطور التي تولد على المعجن
أو على الحيز المرض للرطوبة بقما مخضرة من العفن .
وهذه البقع تتألف من خيوط ثمرية تشبه « الفرشة »
في شكلها . وفي هذا الجنس نوع يسمى البانيسيلوم
الأبقع P. notatus يستخرج منه دواء البينيسيلين
المشهور في الطب .

بيوتادين (E) Butadiene

مص (ك) : مركب ايدروكربوني بوني غير مشبع
صيفته الكيماوية ك بد ك . ك بد : ك بد .

بيوتان (E) Butane

مص (ك) : مركب ايدروكربوني برافي مشبع
صيفته الكيماوية ك بد . - حلقي (رباعي
المثليين) (Cyclo-butane (tetramethylene)
مركب عضوي حلقي صيفته الكيماوية ك بد .
بيوتيت (الميكا السوداء) (E) Biotite (Black Mica)
مص (ج) : معدن من معادن الميكا لونه بني داكن
يتشقق إلى صفائح رقيقة .

بيوتيلين = بيوتين (E) Butylene = Butene

مص (ك) : غاز ايدروكربوني أوليفيني صيفته
الكيماوية ك بد .

بيورتان (E) Puritans

مص (ك) : ظهوروا بالجلتزا في القرن السادس
عشر ، لا يقرون الدولة على أن تتولى تعيين
الأساقفة وإنشاء الكنائس ، اعتبروا الأبروشية
وحدة الكنيسة البيوريتانية ، يختار القيس رجال
الكنائس الأبروشية وبذا يؤيدون قيام هيئة
كنسية مركزية .

بيوريت (E) Biuret

مص (ك) : مادة صلبة تحضر بتسخين البولينا بمفردها
فيفقد كل جزئين من البولينا جزئيا من غاز
النشادر ويتبقى جزئي من البيوريت .

شق (ط) : مادة تستخرج من البولة . || تفاعل ال-
B. reaction

بيوز (E) Biose

مص (ك) : مادة كرايودراتية يحتوي الجزئي
منها على ذرتين اثنتين من الكربون .

بيوس (E) Bios

مص (ك) : أحد الفيتامينات الضرورية لنمو الخيرة
ومنه بيوس ١ ، بيوس ١٢ ، بيوس ٢٢ .

بيولوجية = علم الأحياء = علم الحياة (F) Biologie
شم (زر) : الأولى مرعبة ، والثانية لمجم مصر ،
والثالثة الترجمة الصحيحة . || - حيوانية = -

فيها الأمشاج المتحدة مختلفة الأحجام . || متباين
الأبواغ Heterosporous وصف لبعض النباتات
التي تنتج طرازين مختلفين من الأبواغ مثل نبات
الرّصن . || - الأزواج Heterozygous في
الوراثة حيث يحتوي الفرد على صفتين متضادتين
في الموضعين المتقابلين من زوج من الصّيفيات
(الكروموسومات) . || - الأسنان
Heterodont, Heterodent ذو أسنان مختلفة
الأشكال : من قواطع وأنياب وضواحك وطواحن
كما هي الحال في معظم الثدييات . || (طبع) -
الخواص Anisotropic, Aeolotropic يطلق على
الجسم أو الوسط الذي لا تكون خواصه واحدة
في جميع الاتجاهات . || (ه) المتباينة Inequality
هي الوضع الدال على أن إحدى كميتين أكبر أو
أصغر من الأخرى $6 < 5 < 0$ و $3 < 2 < 0$
و ط < ٣ . || (اح) أمشاج -
Heterogametes أمشاج غير متساوية الحجم
وتشبه الصغيرة منها بالأمشاج الذكورية ، والكبيرة
بالأمشاج الأنثوية .

كوش (فل) : تباين (F) Différenciation
(E) diffe. يعرفه سنسر بأنه الانتقال من التجانس
(F) homogène الى المتنوع hétérogène ومن
المتشابه الى المختلف . || (F) Diversité (E) d.y
التباين ما إذا نسب أحد الشئين الى الآخر لم يصدق
أحدهما على شيء مما صدق عليه الآخر فان لم يتصادقا
على شيء أصلا فبينهما التباين الكلي كالإنسان والفرس
ومرجعها الى سالتين كئيتين وان صدقا في الجملة
فبينهما التباين الجزئي كالحيوان الأبيض وبينها العموم
من وجه ومرجعها الى سالتين جزئيتين (جرجاني ،
تعريفات) . || مبان (E) (F) Disparate
(١) عند بويس الألفاظ المتباينة ليست متعارضة
(٢) عند لينتر التصورات المتميزة لا تتضمن أحدها
الأخر أي ليس بينها نسبة كالتي بين الجنس والنوع .
شق (ط) : تباين = تفكك (مقابل) Dissociation
(E) . || - خطوط البصر Heterophoria . ||
ما بين الترقوة Interclavicular . || ما -
اللغمتين Intercondylar .

شي (ث) : تباين = تضاد (مقابل) Contraste
(F) . || بياني Graphique .
مع (لم) : المبان = الجهاز الفرقي (مقابل)
(E) Differential . || مسنات - = مسنات
الجهاز الفرقي D. gears .

جر (فر) : تباين الخواص (مقابل) Anisotropie
(F) a.y (E) || متباين الخواص Anisotropique
= a.c. = a.e. || - = غير متناظر - Dissymétrique
= ineq. || المتباينة Inégalité = ine.y .
|| الخط البياني = graph = Graphique . || الرسم
- G. = diagramme = g. = diagram -

بيثيت (F) Bonite

شم (زر) : في حياة الحيوان الكبرى للدميري
ينيب بالباء الموحدة في آخر الكلمة وهو تصحيف .

فساد الطبيعة البشرية . وقرر جمع أفسس (٤٣١ م)
زينها عن الدين . ويطلق هذا الاصطلاح الآن على
النظرية التي تقرر ان الانسان طيب بالفطرة .

بيولوجيا = تصوير الحويض (E) Pyclography
مص (ط) : التصوير الرتجيني الصبغي لحوض
الكلوة والحالب .

بيلوكرپوس (L) (pilocarpus) (F) Pilocarpe
شم (زر) : من اليونانية بمعنى ذات الثمار الكية لأن
ثمارها تشبه الكية . جنس جنبيات للترتين من الفصيلة
السذابية . || - ريشي الوريقات P. à feuilles
pennées (p. pennatifolius) .

بيالية (L) (pimelea) (F) pimélée

شم (زر) : جنس جنبيات للترتين من الفصيلة
المازرونية .

بين

مص (مر) : بين (E) Marked . || (ج) المناطق
البيين قدمانية Interambulacral Areas
(Interambulacra) مناطق الدرقة في
الغفذانيات التي تقع في الاتجاهات البيين شعاعية
أي المناظرة للألواح التناسلية في الجهاز القمي .
وتتركب كل منطقة بين قدمانية من زوج من
صفوف الألواح الهيكلية غير المنقبة وتحمّل في
العادة بروزات عليها قضبان جيرية كالأسواك
الغليظة . || (فل) مبان Apophantique (F)
(E) Apophantic مصطلح أرسطي ، ويراد به
القضية الخلية التي توصف بالصدق أو الكذب ،
وإنما كانت مبنية ، لأن محمولها يوضح موضوعها .
|| - الانحناء Indicatrix هو المنحنى الذي يبين
تغير نصف قطر الانحناء لمنحن لا يقع في مستوى
واحد . || (ق) بيان Declaration الإدلاء
بالبينات اللازمة لتحديد الخطر المؤمن به . ||
(فن) ال- = البيانة (بالكسر) Piano . ||
(مؤ) بيان = عرض (E) Statement .
(F) Exposé . || (ق) - الورد Manifeste
d'entrée ou état de chargement . || -
الصدور M. de sortie . || - الكارثة
Déclaration de sinistre . || (أ) بيانات
مضمونة Déclarations garanties المعلومات
الأساسية للتعاقد التي يضمن طالب التأمين صحتها
في استشارة الطلب . || (ق) - شهرية
Situations mensuelles . || ال- = التبعية
Mentions accessoires . || - الجوهرية
M. substantielles . || (ج) التباين
Nonconformity (E) أعلى درجات عدم التوافق
وفيه تكون المجموعتان غير المتوافقتين من نوعين
مختلفين من الصخور فتكون المجموعة القديمة من
الصخور النارية والمجموعة الحديثة من الصخور
الرسوبية ويفصل بين المجموعتين سطح تمرية واضح .
|| (فل) - (E) Contrast (F) Contraste
حال موضوعين متساويين في الذهن أو متعاقبين
يتقابلان وفي تقابلها ما يبرز كلا منها في الشعور ،
والتباين (التضاد) أحد قوانين الترابط الأساسية .
|| (اح) - مشيحي Heterogamy حالة تكون

مص (فل) : اتجاه يرمي إلى تفسير الظواهر النفسية والاجتماعية ، بل الجسمية ، على أنها صور خاصة من الحياة باعتبارها قوة مستقلة .

النبات .
بيومورفيه
Biomorphisme (F)
Biomorphism (E)

الحيوان B. animale أو قل علم الأحياء الحيوانية
أو علم حياة الحيوان . || - نباتية = - النبات
B. végétale أو علم الأحياء النباتية ، أو علم حياة

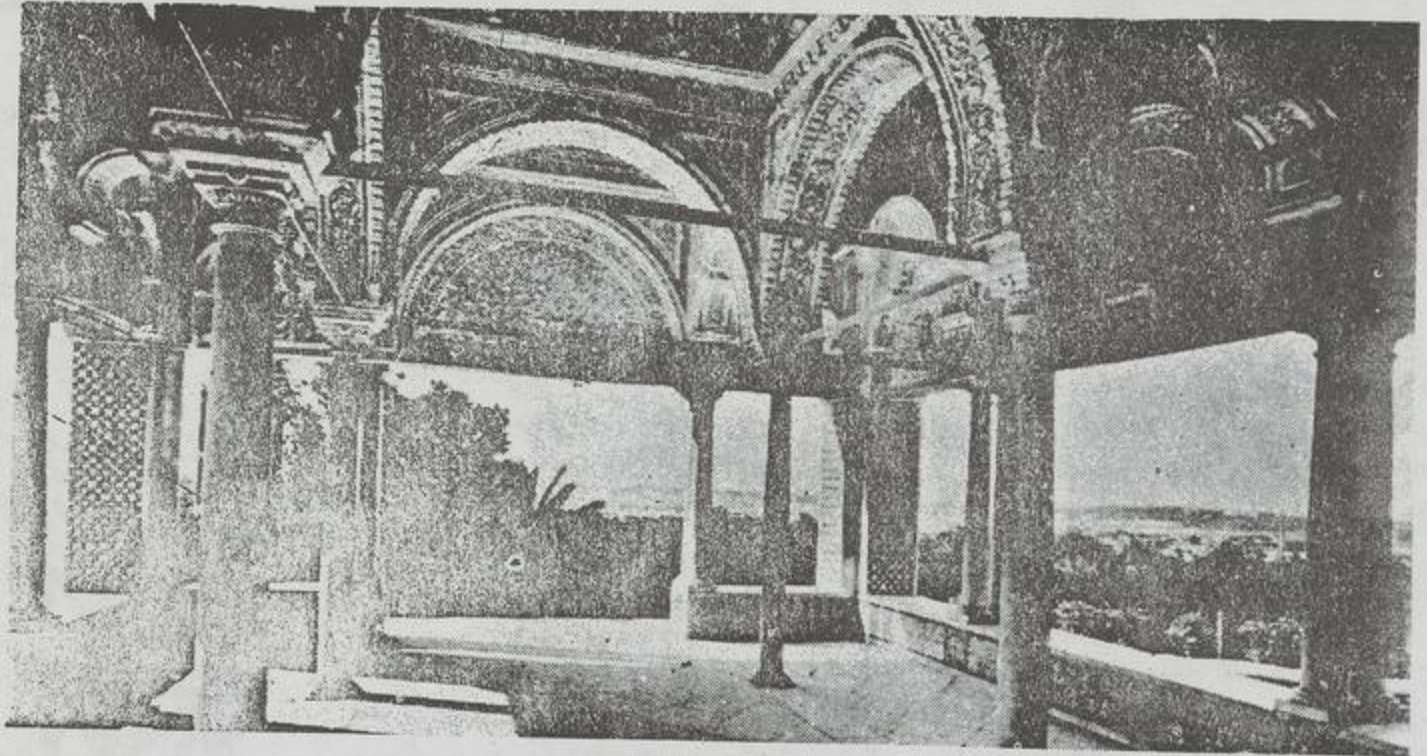

التاء

تونس

التوائم الثلاثة Triplets . || - المشتبكة Twins, locked . || - المتصقة T. conjoined .
شي (ث) : تتر Pépite (F) ذهب خام .

ثم (زر) : تبغ Agrion (F) جنس حشرات من فصيلة العسوبيات . || تتابع الحنطة Rechaumage



زرعها سنة بعد سنة في الارض نفسها . || متتابع Redoublée الزرع الذي تتوالى زراعته .

جر (فر) : المتتابعة = التتابع (E) (F) Succession .
شي (ث) : تابع ، مساعد ، رفيق - شماس د مساعد الكاهن ، Acolyte (F) .

مع (سر) : تابع (E) Accessory . || (فض) - Satellite . || ال - الاحيائي Biosatellite . ||

الأرضي Earth Satellite . || - الصناعي Reconnaissance Artificial E.S. || تابع استطلاعي

مص (اج) : تابع (F) Satellite . || (ق) ال - Préposé . || - يلحق الأصل Accessorium (E) . || (اج) الإتباع

Canon (F) . || (ق) المتبوع Commettant . || تبعات الملاحة الجوية Risques de navigation

aérienne . || - الملكية R. de propriété . || - الحرفة R. professionnels . || ال - الاجتماعية

R. sociaux . || - الخطر المستحدث R. créés . || - الدفاع الوطني R. de défense nationale

التابعون البريون Agents terrestres الموظفون . || والعمال الذين يرتبطون مع المجهز بمقد عمل في البر

لخدمة أغراض سفر السفينة كأمين السفينة ووكيل الفرع . || (ط) توابع المقلة Adnexa bulbi (L) .

تاخيومتر Tachéomètre (F)

ثم (زر) : من اليونانية بمعنى المقياس السريع . آلة طبغرافية تجعلك تقيس بسرعة مساحة الارض وعلو أجزائها .

تاكومتر Tachometer (E)

مص (ه) : آلة لقياس السرعة .

التاكيليت Tachylite, Tachylite (E)

مص (جي) : صخر بركاني قاعدي أسود اللون ذو نسج زجاجي .

تال = تار Borassus flabelliformis (L)

ثم (زر) : عن معجم أسماء النباتات حيث جاء ان الأولى سنسكريتية والثانية هندية . جنس شجر من النخليات يستخرجون من نسج طلعه سكرًا يخبث فيصبح باذقًا .

تالان Talent (F)

شي (ث) : وزن من ذهب أو فضة - عملة إغريقية .

تانيت Tanit (F)

شي (ث) : عشروت (ربة القرطاجنيين) .

تاتا

شق (ط) : تاتاة Stammer = Stutter (E) صموية اللفظ .

تأم

شق (ط) : توأم (مقابل) Twin (E) . || توأم ثلاث Triplets .

شي (ث) : توأم Géminé (F) يقال عمودان توأمان أي مزدوجان بدون التصاق = جوهر ، جان ، حجر كريم . || التوأمان Gémeaux برج يمثل

رأس أفلون وأول الذراع أي كستور ورأس هرقل أو ثاني الذراع أي بولوكس .

مص (مر) : توأمًا بيضة Twins, uniovar (E) أي ينشأت من تلقيح بيضة واحدة . || - بيضتين

T. biovar أي ينشأتان من تلقيح بيضتين . ||

التاء

وسع : اخرف الثالث من الألفباء ، وقبته في حساب الجمل ٤٠٠ ، ويبدل قياساً من الواو اذا كانت فاء و افتعل ، و يدغان ، وشذوذاً في كلمات ، ومن الياء والصاد والباء والطاء وهاء الوقف ، وفي العامية من التاء ، ويقلب طاء في و افتعل ، التي فاؤها ص ، ض ، ط ، ظ ، وعند نم اذا كان فاعل الماضي ، ودالا في و افتعل ، التي فاؤها ز وج ، وفي كلمات ، وتاء في و افتعل ، التي فاؤها ثاء ، وكافاً من الضمير . وتأتي التاء : (١) ضمير رفع مضموماً للتكلم ، ومفتوحاً للمخاطب ، ومكسوراً للمخاطبة (٢) حرفاً (أ) متحركة في في أول لفظ ، الله ، للقسم فيجر ، والفعل الماضي للطاوعة ، والمضارع للدلالة على المخاطبة والغائبة ، وفي آخر الاسم للتأنيث (مربوطاً للفرد ومفتوحاً للجمع السالم) ، وتميز الواحد من الجنس (شجرة) ، والصفة للبالغ (علامة) ، وصيغة منتهى الجموع للنسب (مهالبة) ، والتمويض عن محذوف (زنادقة) . (ب) ساكناً في آخر الفعل الماضي وبعض الحروف للتأنيث .

تابو

مص (اج) : تابو = محرم (مقابل) Taboo (E) .

تابوت Sarcophagus (L) sarcophage (F)

مص (تا) : صندوق من حجر أو خشب توضع فيه الجثة عليه من الصور والرسوم ما يصور آمال المصريين وعقائدهم في العالم الآخر .

شي (ث) : تابوت العهد (مقابل) Arche sainte (F)

تاپير Tapir (F) Tapirus (L)

ثم (زر) : معربة ، وهي من لغة برازيلية قديمة جنس حيوان من الفصيلة التاييرية Tapiridés ورقبة مفردات الأصابع .

تابيلاريوم Tabularium (F)

شي (ث) : للمحفوظات الخاصة والعامية .

والمصروف مكان تصريف البياعات . واليوم كثيراً ما يقولون سوق وأسواق . وللفرنسية معان أخرى .
 Merchantable (E) Marchand (F) تجاري (رج) : أجزاء شجرة أو شجراً يمكن أن يوجد لها سوق للبيع في شروط اقتصادية معينة .

تحت

شق (ط) : تحت = دون (E) Under . || بادئة تعني :
 - = دون - Sub . || - الترقوة Subclavian .
 || - الترقوي Infraclavicular . || - الجافية :
 (تحت غشاء الأم الجافية) Subdural . || - الجلد
 Subcutaneous . || - الحاد Subacute . || -
 الحجاب Subphrenic . || - الحجابي Infraorbital .
 || - الحمراء (أشعة) infra - red . || - الخلع
 = خلع خفيف = خلع ناقص Subluxation . || -
 السمحاق Subperiosteal . || - الشوكي
 Infraspinal . || - الصدغي Infratemporal .
 || - الصفاق Subperitoneal . || - الغشاء
 المخاطي Submucous . || - الفك Submaxillary .
 || - اللسان Sublingual . || - مسافة - العنكبوتية
 Subarachnoid Space .

شم (زر) : تحت الجنبية = جنبية - Sous-arbriss (F) eau النبات الذي يكون بين العتبة والجنبية .
 وقد قلت جنبية مع علمي بأن تصغير المصغر لا يجوز . فجنبية Arbuste و جنبية Arbrisseau و جنبية هي هذه . وكذلك قلت عَصْفَة وعصيفة وعصيفة .

مص (طبع) : تحت الأحمر = تحت Infra red (E) وهو لفظ يطلق على المنطقة المجاورة للطرف الأحمر من الطيف المرئي وأشعتها غير مرئية ويستدل عليها عادة بتأثيراتها الحرارية . || (ط) كسر - المدور Subtrochanteric fracture والمدور شاخصة تحت عنق عظم الفخذ . || قطع العظم - ال - Submammary . || الخراج - الثديي S. osteotomy abscess الثديي الغدة المفرزة للبن . || فاسور شرجي - المصرة Subsphincteric fistula in-ano المصرة عضلة حلقية تضغط فتحة طبيعية . || خلع المنكب - العير Subspinous dislocation of shoulder والعير لوحة مثلثة من العظم لاصق أحد أضلاعها بالكتف . || خفض الضغط - الصدغي Subtemporal decompression وذلك بإزالة قطعة من جدار الجمجمة وشق الجافية . || خراج - الجمجمة Subcranial abscess . || قطع الوتر - المنكب - Subcutaneous tenotomy . || خلع المنكب - Subglenoid dislocation of shoulder والرقب السطح المفصلي للكتف مع النقو . || شق البلعوم - اللامي Subhyoid pharyngotomy واللامى عظم كالحذرة عند قاعدة اللسان وفوق الغضروف الدرقي . || المجرى - المحفظة Subcapsular sinus . || نزف - السمحاق Subperiosteal haemorrhage . || (ق) - موافقة Sauf approbation de la fabrique (F) المصنع . || (ه) - العمودي Sub-normal (E) مسقط العمود على محور السينات . || - المماس Sub-tangent

بطونية في القاهرة ودمشق وهي تعريب الاسم العلمي . || - بنفسجية P. à fleurs violettes (F) P. violacea (L) . || - عطيرة P. à fleurs odorantes (F) P. nyctaginiflora (L) . || - نغلية أو هجيننة P. hybrida (L) P. hybrida (F) . || - نيكوتين = نيكوتين (F) Nicotine (شبه قلي التبغ يستعمل في مكافحة الحشرات) .

مص (ن) : جنس نباتات زراعية طبية مخدرة من فصيلة الباذنجانيات منه أنواع وأصناف وتطلق أيضاً على ورقه .

تبل

مص (ك) : قابل = أفاربه Spice (E) هو ما يطيب به الأكل كالفلفل والكمون وغيره . || متبل = مفوه Spicy صفة للطعام الذي به قابل . || (حض) التوابل أو الأفاربه أو الأبايزير épices (F) .

شم (زر) : توابل Condiments (F) مفردتها قابل بالفتح والكسر . وهي تضاف الى الأطعمة فتزيد الشهوة الى أكلها . ونباتات التوابل Plantes à condiments كثيرة كالكمون والصعتر والطرخون والفلفل والقرفة وغيرها . وأم التوابل للحيوانات الأهلية الملتح .

تبلينيموم Tablinium (F)

شي (ث) : غرفة المحفوظات (غرفة في البيت الروماني تحفظ فيها مستندات الأسرة) .

تبين

شم (زر) : متبنة Fenil (F) شونة أو سقيفة للحشيش والتبن .

تبيوكة Tapioca (F)

شم (زر) : معربة ، وهي من لغة برازيلية قديمة .

تترافوسفات الكلس Tétraphosphate de chaux (F)

شم (زر) : سماد فسفوري .

تجر

مص (ا ج) : تجارة (E) Trade . || - = أعمال Business . || (ق) قانون ال - البحرية Droit commercial maritime (F) . || (ا ج) اتحاد تجاري Trade Union (E) . || مشروع - Business Enterprise . || (ق) القانون ال - Droit commercial (F) . || (ا ق) المتجر Fonds de commerce مجموع العناصر التي تتصافر في العمل مشتركة لتحقيق الربح عن طريق المتاجرة . || التجارية Mercantilisme (F) M. sm (E) مذهب قائم على فكرة أن غنى الدولة يتوقف على مقدار ما لديها من الذهب والفضة وسمي أنصاره بالتجارين لاهتمامهم بالتجارة الخارجية وقد ساد هذا المذهب منذ القرن السادس عشر . || (ا ج) تقلبات - Business fluctuations (E) . || (ق) القيمة ال - Valeur vénale (F) .

شم (زر) : تاجر الخيل Maquignon (F) (يسمى الجنباز في الشام) . || تجارة الخيل Maquignonage . || متجرة = سوق = مباع = مصروف Débouché المتجرة الأرض ينسج إليها وفيها ج متاجر . والمباع اسم مكان من أباع الشيء أي عرضه للبيع .

. || (ه) المتتابعة Sequence (E) جملة كميات مرتبة تبعا لقانون خاص فإذا علم قانون التكوين أمكن معرفة أي حد منها .

تبغ Tabac (F) Nicotiana (L)

شم (زر) : التبغ بتاء مفتوحة تعريب الفرنسية تعريبا معرفا وقد شاعت . ومن أسمائه العامية الدخان والتبغ . وتسميته بالطباق غلط شنيع فالطباق



نبات أو نباتات من جنس Inula . وليس للتبغ ذكر في المعجمات ولا في المفردات لأن أمريكا هده ، ولم يعرفه العرب ولا الأوروبيون قبل الكشف عنها . والفرنسية من Tabaco الاسبانية ، وهذه

من لغة قبائل أرواك في جزيرة هيتي . جنس نباتات من الفصيلة الباذنجانية فيه أنواع تزرع للتدخين وأنواع تزرع للتزيين . وفي كل من هذه الأنواع أصناف أي ضروب . || - أبيض عطري (يزرع للتزيين) T. blanc odorant (F) N. affinis (L) . || -

أخوى T. glauque (F) N. glauca (L) في الطبعة الثانية من كتاب بوست أنها تسمى شجرة التبنك .

وهو نوع يصلح للتزيين . والتبنك في سورية يربأ بزراعة الصنف البلدي من نوع التبغ المعروف ، على ما ذكرته . || - حرجي (يزرع للتزيين) T. silvestre (F) N. silvestris (L) . || - الصين

T. de Chine (F) N. Chinensis إليه ينسب التبغ التركي . || - طويل الزهر (للتزيين) T. à longues fleurs (F) N. longiflora (L) . || -

عظيم (للتزيين) T. gigantesque (F) N. colossea (L) . || - فرجي (يزرع للتزيين) T. de Forget (F) N. Forgetiana (L) . || - قوي أوجلد T. rustique (F) N. rustica (L) .

إليه ينسب صنف حسن كيف في الغوطة . || - كبير الورق T. à grandes feuilles (F) N. macrophylla (L) .

الفرنسية كتبغ ماريلند . || - معروف أو شائع T. commun (F) N. tabacum (L) منه صنف

التبغ البلدي في اللاذقية ، وبعض الأصناف الأمريكية . وشك البنت وأبو ريحة والتبنك البلدي في اللاذقية كلها صنف واحد تتبدل أشكاله على

حسب طريقة زراعته والفاية المتوخاة منها . || عصارة ال - Jus de Tabac (F) عصارة أساسا

النيكوتين تستعمل في مكافحة الحشرات . || تبغية = بطونية Pétunia (F) Petunia (L) سميت تبغية لصلاتها النباتية بالتبغ . والاسم العلمي من البرازيلية .

جنس أزهار مبذولة من الفصيلة الباذنجانية تسمى

T. argilo - ciliceux جيد التركيب فيه ١٥٪ أو أكثر من الطين ومقدار كبير من الرمل . - - كلسي T. a. calcaire من أجود الأتربة . وتراب معظم سهول الشام الزراعية من هذا النوع كالقنور وسهول حوران وحمص وحماة والبقاع والنوطة ومرج ابن عامر الخ . وهو يحتوي اجمالاً على ١٥ - ٢٥٪ طيناً و ٢٠ - ٣٥ كلساً و ٤٠ - ٤٥ رملاً نخبيناً وناعماً . - - كلسي T. c. أو جيري ، وهو يحتوي على ٥٠-٧٠ في المائة من كربونات الكلس . - - صواني T. c. siliceux نادر في الشام . - - طيني T. c. argileux نادر في الشام . - - زراعي = تربة زراعية Terre arable طبقة التراب السطحية التي تتناولها آلات الحرثة . - - تنعم ال - = إسلاس - Affinage de la t. ويكون بالحرق والسلف والتشيط . - - علم - = ترابيات Pédologie علم يبحث في تركيب تراب الأرض طبيعياً وكيميائياً وجيولوجياً وطبغرافياً ونباتياً ، وعلاقته بالجوئيات من حرارة وأمطار ورطوبة جوية ، وعلاقته بالمائيات من ينابيع وقنوات وأنهار الخ . ويتميز علم التربة Agrolgie بكونه يبحث خاصة في التراتب الزراعية وعلاقتها بالزراعة . - - تربة Sol جزء الأرض السطحي الذي تتناوله آلات الحرثة ، أو هو الجزء السطحي الذي يكون ترابه متجانس التركيب . ويكون هذا الجزء عميقاً في مثل بلادنا خلافاً لأوربة . والجزء الذي تحتته يسمى تحتربة Sous-sol . - - خواررة Terrain Meuble التي رختت وسلست بالحرق أو بالدمل . - - زراعية = تراب زراعي Terre Arable جزء التربة الذي يتناوله الحرق المعادي والذي ينمو فيه معظم جذور الزروع . - - مجدبة Terrain Improductif ومجداب ومجدباه ومجدبة وماحل ومحلة ومحال ومحل . - - علم ال - Agrolgie دراسة التربة طبيعياً وكيميائياً وجيولوجياً ، ودراسة الأتربة الزراعية وصلاتها بالزروع . - - تحتربة Sous-sol. منحوتة من تحت التربة . وقد أقرها مجلس مجمع مصر . وهي طبقة التراب التي تكون تحت التربة ، أي تحت ما يتناوله المهرات من التربة الزراعية . أو قل التحقيرة هي الطبقة التي تكون تحت طبقة التراب السطحية المتجانسة التركيب سواء أتناولها المهرات كلها أم تناول جزءاً منها . - - زبل مترب Terreau زبل تهرأ حتى صار كالتراب . - - خشب T. de - ورق - T. de feuilles . - - فرش الزبل ال - Terreausage تسميد بالزبل المترب . - - أتربة طباشيرية Terrains Crayeux أتربة بيض كلسية سهلة الحرق ، من طبقات الأرض الطباشيرية العليا . - - إتراب = تراب Terrage نقل تراب زراعي وبسطه على أرض قليلة الحصب . - - (رج) - إنزلاق التربة Solifluxion (E) (F) هبوط بطيء يحصل في التربة أو في طبقاتها المشبعة بالماء . - - بنبة - (ويقول بعضهم بناء التربة) Soil structure (E) Structure d'un sol (F) انتظام النرات الفردية للتربة كتلاً يكون لها أشكال وأبعاد معينة . وهذه الكتل

شم (زر) : لم اجدهما في المعجمات الأصلية . وقال ادبي شير وصاحب عجائب المخلوقات انها من الفارسية تدرو . وأنكر الأب أنستاس صحة تدرج بدال مهمة « عدد مارس سنة ١٩٤٢ من المقتطف » ، على حين انني وجدتها بالمهمة في مخطوطتين من حياة الحيوان ، وهي فيها بالضم كحبرج . جنس طير



من فصيلة التدرجيات ورتبة الدجاجيات . - - أمهرت F. d'Amherst (F) P. amherstii (L) - - ذهبي F. doré (F) P. oratus ou pictus (L) - - فضي F. argenté (F) P. mycthemerus (L) - - مطوق F. à collier (F) P. torquatus (L) - - معروف F. commun (F) colchicus (L) - - أنثى ال - = تدرجة Faisane (F) بيت - = مسرح التدرج = متدرجة Faisanderie المكان الذي يربى فيه ، والمتدرجة مشتقة يفيد إقرارها ، وهي مثل مؤرنبه ومثعلبة . - - فرخ - Faisandeau .

تراخومة = الرمد الحبيبي (E) Trachoma

مص (ط) : مرض معد يصيب الملتحمة والقرنية يميزه التهاب واحمرار الجريبات والسبيل .

ترانزستور (E) Transistor

مص (كم) : شبه موصل يربأ على وجه خاص بحيث يقوم مقام الصمام الثرميوني في الأغراض التي يستعمل فيها هذا الصمام . - - خرزي Bead حول جزئه الفعال غلاف زجاجي يشبه الخرزة .

تراب

شم (زر) : (١) تراب = تربة (٢) Terrain تطلق الفرنسية في الزراعة على التربة أي على جزء الأرض السطحي المتجانس التركيب أو الذي تتناوله آلات الحرثة ، فتكون إذن بمعنى Sol . وتطلق في الجيولوجية على جزء كبير أو صغير من القشرة الأرضية يقال الأراضي الأولية أو الثانوية الخ . أي أراضي الدهر الأول أو الدهر الثاني وهكذا . وتطلق الفرنسية عموماً على القطعة من الأرض . وهناك أشكال الأتربة الزراعية على حسب تركيبها الطبيعي : - - دبالي T. humifère ويسمى تراباً عضوياً . وهو الذي يحتوي على ٤-٥ في المائة من الدبال أي الهومس . - - صواني أو سيليسي T. ciliceux ويقال تراب رملي . وهي تربة فيها ٥٠ - ٦٠ في المائة من الرمل الصواني أي السيليسي . وربما زاد الرمل على ٨٠ في المائة من ترابها الناعم ، مثلاً رمل بيروت . - - طيني T. silico - argileux ويقال تراب رملي طيني . - - كلسي T. s. calcaire يكثر في سهول الشام الشرقية . - - طيني T. argileux فيه ٢٠ في المائة فأكثر من الغضار أي الطين . - - صواني

مسقط الماس على محور السينات . - - (ط) تحتاني Inferior ما كان تحت غيره .

تحف

شي (ث) : 'تحف' ، طرف (F) Curiosite . - - صينية (مقابل) Chinoiseries . - - هاوي ال - = مستطلع Curieux . - - متحف Musée . - - علم دراسة المتاحف Muséographie .

تخت

شي (ث) : تخت ، أركسترا ، سدة (F) Orchestre (في المسارح القديمة والحديثة) .

مص (فن) : التخت (مقابل) Takht (Arabic orchestra) (E) .

تخس

مص (ح) : التخس أو الدخس هو الدلفين .



وينطقه العامة بالدرفيل Delphinus (L) delphis من جنس D. من الفصيلة الدلفينية Delphinidae من مرتبة الحيتان ذوات الأسنان Odontoceti من رتبة الحوتيات Cetacea من قسم الثدييات وهو حيوان بحري يصل طوله الى مترين أو أكثر . يشبه بالسك في شكله العام . له رأس صغير ذو مقدم طويل وجسمه أملس لا يغطيه الشعر بخلاف الثدييات الأرضية وجلده غليظ تحته طبقة شمعية غليظة تحفظ حرارة الجسم وله يدان في شكل زعانف الأسماك وليس له رجلان وله زعنفة ظهرية شمعية بالقرب من منتصف الظهر وذيله مشقوق ذو فصين أفقيين وتوجد فتحة الأنف في أعلى رأسه وله أسنان صغيرة متعددة في كل من فكيه . يظهر على سطح الماء من آن لآخر للتنفس . يسبح في البحر في جماعات . تلد الأنثى وترضع صغيرها كالثدييات الأخرى ، وأولادها تتبها حيث ذهبت . ويعيش الدلفين في - - . امتدة . خاصة في البحر الأوسط .

تخم

شم (زر) : تخم = سوء الهضم (F) Indigestion وقوف وظائف. الهضم في المعدة والأمعاء إما لشرب ماء بارد ، أو للافراط في الأكل ، أو لأكل مأكلا لا تهضم ، أو لسبب مرضي

جر (فر) : تخم (حدود الجسم) (F) Borne Boundary (E) .

مص (جغ) : التخوم (E) Frontier المنطقة الواقعة على جانبي الحدود السياسية بين دولتين .

تخن

مص (حض) : التخانة (E) Thickness زيادة السك أو الغلاظ .

تدرج - تدرج (F) Phasianus (L) Faisan

تربة وعرة تكثر خاصة في المناطق القاحلة وشبه القاحلة حيث اندفعت السيول في طبقات جيولوجية قليلة المقاومة كالطين والأردواز الطري والحُث الرملي والحجر الكلسي . || - ثانوية Secondary Soil (E) Sol secondaire (F) تربة حصلت من أتربة كانت موجودة سابقاً ثم جُرُفت تلك الأتربة ورسبت ثانية . || - حامضة Acid S. (E) S. acide (F) تربة يكون في محلها رجحان للشوارد « الإيونات » الحامضة على الشوارد القلوية ، ولذلك يكون تفاعل هذا المحلول حامضاً . (فهو على الضبط تحت PH ٧ ، وهو عملياً تحت PH ٦,٦) . || - حرجية سمراء S. brown forest (E) Sol forestier brun (F) تربة غير ناضجة ، ولكنها ثابتة ، تكون في المناطق الإقليمية الباردة والرطبة والمعتدلة . وفي هذه التربة يظل عنصر الصخرة الأم « الأصلية » يؤثر ، الى حد ما ، في خصائص الجانبية الترابية « مقطع التربة الجانبي » . وهذه الجانبية تشتمل اعتبارياً على الطبقات أ ، ب ، ج . والنسبة بين الرمل والشئكي أكسيد تكون فيها كلها متائلة . || - ريجية Aeolian S. (E) S. éolien (F) تربة مؤلفة من مواد ذرقتها الرياح ، مثل كثبان الرمال ، وركام اللتوس ، وركام الفضلات البركانية الذي حصل بذرو الرياح . || - زراعة Top S. (E) S. Cultivé (F) نخن التربة التي تُزرع . || الطبقة العليا لا - Couche supérieure du s. (E) نخن معين للتربة يقاس بدءاً من سطح الأرض . || - طميية Alluvial S. (E) Sol a. (F) تربة ثانوية حصلت في الأساس من مواد الفيضانات على السهول ؛ وتكون هذه التربة غير ناضجة ، وتكون بلا طبقات ، على الرغم من أنه يمكن أن تبدو فيها طبقات مختلفة بسبب اختلاف المواد التي رسبت فيها من الماء في عهود متفاوتة . || - مزيدة Illuvial S. (E) S. i. (F) تربة أو طبقة ترابية جُرُفت اليها مواد قابلة أو غير قابلة للذوبان فاستقرت فيها . || - مشتركة Colluvial S. (E) S. c. (F) تربة ثانوية غير ناضجة حصلت من مواد ترابية قديمة تراكتت بفعل التثحات الموسمي ، أو بفعل انزلاق التربة . مثالها التثرب التي جُرُفت الى سافلة نهر ، أو التي تراكتت في فجوات صغيرة تقع في سفوح الروابي القليلة الانحدار . || - مفسولة Eluvial S. (E) S. éluvial (F) تربة أو طبقة ترابية كانت موادها القابلة أو غير القابلة للذوبان قد غُسلت أو جرفتم بماء الحليحة Percolation . || - فاسدة Degraded S. (E) S. dégradé (F) تربة كانت أشد تعرضاً للفعل الشديد من التثرب النموذجية في المنطقة نفسها ، ولذلك تكون أقل خصباً من تلك التثرب . || - فجئة = غير ناضجة S. non mûr (E) S. immature (F) تربة لم تبلغ مرحلة النمو الكامل التي كان من المتوقع ان تبلغها في الأحوال الإقليمية والبيولوجية المحلية . || - قلوية Alkaline S. (E) S. alcalin (F) تربة تفاعلها قلوي (وهو على الضبط

تحتفظ بأشكالها النوعية ، أو تصيبها قفتشات لاحقة ؛ والظاهر أنها تخضع ، على شكل عام جداً ، لقوانين البنيات المعدنية . وتصنف بنيات التربة على أربعة جموع وهي : « المكعبة » و « الموشورية » و « المصفحة » و « كثيرة السطوح » . ويتفرع من هذه الجموع أشكال أخرى تحصل بتخفيف الزوايا والتثوات ، ويتجمع كُتَل أخرى . ومن البنية المكعبة تنشأ في النهاية بنية الأتربة السوداء المسماة « تشرنوزوم » ؛ ومن البنية الموشورية تنشأ البنية العمودية للأتربة القلوية ؛ وفي البنية المصفحة تشترك البذرولات والأتربة الماحلة جميعاً ؛ أما البنية الكثيرة السطوح فهي تشاهد على العموم في الأتربة الصلصالية . || تفاعل - S. reaction (E) Réaction du s. (F) التفاعل الحمضي أو القلوي للتربة بموجب قياسه بإحدى الطرائق المختلفة المعروفة التي يُعبّر عنها بالمصطلح PH . ويمكن ان تختلف قيمة PH على حسب الطريقة أو الوسيلة التقنية المستعملة في القياس . || نخن - (أو غلظُ التربة) S. mantle (E) Epaisseur du s. (F) جميع الطبقات التي تكون فوق الصخرة الأم التي لم تتفكك حتى ذلك الحين . || جانبية - S. profile (E) Profil d'un s. (F) منظر التربة في مقطع شاقولي ، ولا سيما عندما يراد معرفة تتابع الطبقات المختلفة التي يمكن تمييزها في ذلك المقطع . || حبكة - = قوام - S. texture (E) Texture du s. (E) خاصة تتعلق بالأبعاد المختلفة للذرات المعدنية الموجودة في كتلة التراب . وتشتمل هذه الخاصة للتفرقة بين أنماط التربة في سلسلة تربية . والنظام الدولي المتبع في تصنيف أبعاد ذرات التراب هو ما يلي : الصلصال : نخن يقل عن ٠,٠٠٢ من المليمتر . والشئم : بين ٠,٠٠٢ و ٠,٠٢ من المليمتر . والرمل الدقيق : بين ٠,٠٢ و ٠,٢ من المليمتر . والرمل الغليظ : بين ٠,٢ و ٠,٥ من المليمتر ومليمتين . والحصى : ما زاد على مليمتين . وفي الاستطلاعات على الأرض لتقويمها يصنفون الأتربة صنوفاً هي الصلصال « الطين » ، والشئم ، والغرين ، والرمل . وهذان الشكلان من التصنيف يتطابقان على العموم في المناطق المعتدلة ، ولكنها قد يختلفان كثيراً في المناطق المدارية . || علم - Pedology (E) Pédologie (F) الدراسة العلمية للتربة . || قشر - Soil wounding (E) Écrouitage (F) إثارة التربة « بمنكاش أو بمزق أو بغيرها » إعداداً لها إما للبذر أو للتجدد الطبيعي . || مسامية - S. porosity (E) Porosité (F) نسبة حجم التربة الذي لا يكون فيه اجزاء صغير جامدة « أي نسبة الفراغ في حجم التربة » . || مسبار - S. auger , S. borer (E) Sonde pédologique (F) آلة تستعمل في أخذ نموذج من التربة بدءاً من سطح الأرض حتى عمق غير محدود . || التثحات = - متحات أو متحتة Badland (E) Terrain travaillé par l'érosion (F) تربة انحثت كثيراً فأمتت في حالة توازن غير مستقر ، تكاد تكون عارية كلياً أو جزئياً . وهي

فوق PH ٧ ، وهو عملياً فوق PH ٧,٣) . || - كلسية Calcareous Soil (E) Sol calcaire (F) تربة تفاعلها قلوي تحتوي على مقدار كاف من كربونات الكلس (ومعه غالباً مقدار من كربونات المغنيسيوم) مما يجعلها تفور بلامسة الحامض الكلور هيدريك . وهذا الفوران يمكن رؤيته بالعين المجردة . || - مستقرة أو أولية Sedentary Soil (E) Sol sédentaire, Primaire (F) تألفت من الصخرة الأم وفي داخل تلك الصخرة . || - سلسلة Catena (E) Catène (F) مجموعة من التثرب تكون دائماً مضمومة بعضها الى بعض بموجب ترتيب متميز يتصل بالعوامل الطبغرافية . وضدها التربة الفسفائية . || - ملححة . (ويقال تربة ملححة) Saline Soil (E) Sol salin (F) زمرة من الأتربة تشاهد في الأقاليم اليابسة حيث التبخر السطحي يفوق الحليحة Percolation في معظم أيام السنة . وهي تتميز بطبقات من الأملاح القابلة للذوبان تتجمع على سطحها أو على مقربة من السطح . ويميزون نمطين من الأملاح : الأول القلي الأبيض وهو يعرف بتجمعات سطحية من كلورور الصوديوم Na cl و سلفات الصوديوم Na² So⁴ مع كلورور الكلسيوم Ca cl² وكلورور المغنيسيوم Mg cl² ، وبأن كتلة التراب تكون مفسدة لا قوام لها . وثانياً القلي الأزرق ويعرف بوجود كربونات الصوديوم Co³ Na² ، وبأن بنية التربة تكون أنبوبية . || - ناضجة Mature S. (E) S. mûr (F) تربة بلغت مرحلة النمو الكامل التي كان من المتوقع أن تبلغها في الأحوال الإقليمية والبيولوجية المحلية . || - هيكلية Skeletal S. (E) S. squelettique (F) تربة تتجرت عن تفكك « انحلال » فيزيائي على الأخص ، وهو فيها يفوق التفكك الكيميائي . وهذه التربة تتميز عموماً بأنها تشتمل على أجسام غليظة وعلى مقدار قليل من المواد العضوية . || تحتربة (منحوتة من تحت التربة) Subsoil (E) Sous-s. (F) جزء التربة الذي يقع بين الطبقة العليا والصخرة التي تحتها . || سلسلة تربية = نسق تربية S. series (E) Série pédologique (F) جمع من التثرب تكون جانبيتها أي مقاطعها الجانبية متشابهة ، وتكون تلك التثرب قد حصلت من مواد متائلة ، في احوال للنمو متشابهة ، ولكنها (أي التثرب) تختلف بعضها عن بعض بميزات أخرى كحبيكة التربة مثلاً . || - Texture du sol . || الطبقات ال - أو الترابية S. horizons (E) Horizons S. (F) الطبقات التي يمكن ان يكون المقطع الجانبي للتربة مؤلفاً منها ، وهو ما يرى بفحص الأرض فحصاً بسيطاً . فاذا كان من المستطاع تمييز الصفات التي تسود في تكوين التربة يستعملون في تسمية الطبقات الحروف الرمزية التالية « C, B, A, الخ . » ، وإلا يرقون الطبقات من الأعلى الى الأسفل بالأرقام ١ ، ٢ ، ٣ . وتسمى أقسام الطبقات نطفاً « مفردتها نطاق Zone في الجيولوجية » ، ويشار اليها برم يضاف الى جانب الحرف ... قلت : يلي ذلك تفصيلات لم أترجها في الطبقات الترابية وفي الحروف

Scutiforme . || متراس = متراس Barricade .
|| جندوع (متراس من جذوع أشجار متراسة)
Palanque .

مص (م): صندوق التروس Gear box (E) صندوق
يحوي التروس التي تنقل الحركة الى المحرطة . ||
مكشطة - G. shaper . مكنة لتشكيل التروس
بتحريك الأدوات القاطعة حركة ترددية .

تروست = توحده الشركات (E) Trust
مص (ا ق) : انضمام عدة مؤسسات تفقد كل منها
استقلالها تحت ادارة واحدة .

ترستانية Tristania
شم (زر) : من اسم نباتي فرنسي . جنس أشجار
وجنبات للترين من الفصيلة الآسية . || - دفلية
T. laurier-rose (F) (T. nerifolia) (L) . || - عطرة
T. odorant (T. suaveolens) .

ترع

مص (صح) : رعة = قناة (F) Canal . || (ق)
الترع Canaux . || ال - الخاصة = المساق
C. publics . || - العامة C. privés; rigoles

ترف

مص (ا ق) : الترف Luxe (F) Luxury (E)
إشباع حاجة غير ضرورية .

ترقي

مص (ا ح) : ترقوة Clavicle (E) احد عظام
الحزام الصدري في الفقاريات . || ترقوي Clavicular
|| - إضافي Cleithrum عظم كاسر يوجد في
الحزام الكتفي في كثير من الأسماك .

توك

مص (قب): ترك السفينة (F) Abandon du navire
نظام يحدد مسؤولية مالك السفينة عن أخطاء الربان
والطاقم أو التامعين البحريين بصفة عامة فيكون لمالك
السفينة أن يدفع في مواجهة الدائنين بترك السفينة
وأجرة النقل عن الرحلة التي نشأ فيها الدين فتقتصر
مسئولته في حدودهما . || (ق) - الخصومة
Renonciation à l'instance; désistement هو
أن ينزل المدعي عن الدعوى ، دون الحق ، بموجب
إجراءات وبشروط نص عليها القانون . || التركة
Succession future المنتظرة = ال - المتنتزة
|| المتروكات (E) Res derelicta .



شي (ث) : تركة (خوذة من حديد)
Cervelière (F) .

توم

شم (زر) : تومس (L) Lupinus (F)
جنس نباتات زراعية من الفصيلة القرنية والقبيلة
القراشية فيه نوع يزرع لخبه وأنواع تزرع لزهرها .

صخرية دقيقة تختلط غالباً بالبقايا النباتية والحيوانية
المتفنة والمواد الدبالية الناتجة عن عمليات التحلل
المعزوي . وتدرج حجوم حبيباتها عادة في الكبر نحو
قاعدة غلاف الصخر حيث تسمى بـ «ما تحت التربة»
Subsoil . || (جغ) - بنية Brown s. نوع من
التربة في مناطق خاصة ذات سطح بني ويتحول
تحت السطح الى ألوان فاصلة . || - القطن السوداء
Black Cotton - Earth تربة خصيبة بركانية الأصل
توجد في شمال غربي هضبة الدكن وتجوود فيها زراعة
القطن . || علم ال - Pedology علم يدرس التربة
ويصنفها ويكشف عن خصائصها . || (صح) جراثيم
Soil bacteria . || - التحتانية Subsoil
|| (جي) تراب Earth هو ما قد تذروه الرياح
من التربة بعد جفافها . || - القصار Fuller's E.
نوع من الطين دقيق الحبيبات الى درجة كبيرة
يستعمل في قصر ألوان الثياب أو الزيوت أو الشحوم
|| - راديولاري Radiolarian E. احد رواسب
الشعاعيات وهو مفكك كالتراب ويستعمل لصناعة
المواد العازلة والمرشحة . || (جغ) تربي Edaphic
نسبة الى تربة الأرض .

تربيس = تريبس (F) Thrips

شم (زر) : معربة ، جنس حشرات جد صفار
من هديبات الأجنحة تنقلك بنباتات مختلفة . وهي



أنواع مثل تربس الحبوب وتربس الكراث الخ . ||
- الكراث = برغوث الكراث (F) T. du poireau
(L) (T. tabaca) (L) (يسمى التريبس في مصر ، وهو
يتمص نسغ ورق القطن وغيره في حقولها) .

تربيل (E) Anasarca

مص (ط) : أوديا عامة .

تربيوم (E) Tritium

مص (طن) : هو نظير للإيدروجين عدده الكتلي
ثلاثة .

ترس

جر (فر) : ترسن (مقابل) (F) Bouclier
Shield (E) .

شي (ث) : - = بجن (F) Broquel . || - القبة
Arbeau (F) . || - = كمة (طاقة)
Calotte . || - لوزي الشكل Bouclier en
amande . || ترسي الشكل ، درقي الشكل



والأرقام الدالة عليها وكلها غليقة بأن تذكر في كتب
الحراج وعلم التربة ؛ مثال ذلك طبقات الهومس أي
الدبال ومنها طبقة المول (٥٦٤) وغيرها ، وطبقة
الغطاء الميت السطحي ، والطبقة العليا للتربة
المعدنية ، وطبقة الصلصال الى آخر الطبقات
وأقسامها ورموزها . || جانبية - (ناقصة)
Truncated (S. profile) (E) (Profil p.) tronque (F)
مقطع جانبي للتربة فقدت طبقاته العليا بالتحلات .
|| ترابي . (ويقولون ترابي) (F) Édaphique
(E) Edaphic المنسوب الى التربة باعتبارها عاملاً
بيئياً أي من عوامل البيئة . || عامل -
(ويقولون عامل ترابي) Facteur é. = E. factor كل
تأثير متميز للتربة . || نمط - Type pédologique
Soil type فرع من سلسلة تربية مبني خصوصاً على
حيكة الطبقات العليا . || زبل متتراب Terreau
Leaf mould اصطلاح غامض قليلاً يُطلق على فرش
نباتي تحلل قليلاً أو كثيراً ، واختلط بالتربة
المعدنية اختلاطاً قوياً أو ضعيفاً . ويجعل هذا
الإصطلاح أحياناً مطابقاً لاصطلاح الطبقة ألف صفر
أي A 0 .

مع (تر) : التربة الأبرقية (E) Regosol . || -
الانتقالية Transitional Soil . || - التحتية =
- التحتانية Sub-Soil . || - الحديدية الألويمينية
Pedalfer . || - حديدية رمادية Gray Ferrugi-
nous Soil . || - ال - الحمضية = عضوية منخفضة
Fen Soil (Lov' Moor) . || - الحمراء Laterite S.
|| - الدكناء Chernozem . || - ردغية =
الاستنقعات Bog Soil . || - الصحراوية الشكلاء
Redish Desert . || - الغابية الرمادية Gray
Wooded S. . || - الكميت = - الكستانية
Chestnut S. . || - الشكلاء Redish C. S.
|| - الماكثة = - المتبقية Residual S. || -
المرجبية Prairie S. . || - الشكلاء Redish
P. S. || - المستوية Planosol . || - الورد
= الحمراء Terra Rossa . || - البودزول
الصفراء Yellow Podzolic Soil (E) . || -
الصنابية = - الرمادية البنية Gray Brown P.
|| - الحرث Plow Sole . || - ترتيب ال -
Pedogenesis . || تقرير مسح - Soil Survey
Report . || جو - = بيئة التكوين
Pedosphere . || زحول - Soil Creep . ||
علم تأثير - Edaphology . || علم تشكل -
= (الخواص الظاهرية) Soil Morphology . ||
مناخ - S. Climate . || التأثير التربي Edaphic
|| المستقرة Solum .

شي (ث) : ترربة (مقابل) (F) Campo - Santo
|| تراب أحمر Rubrique عنوان الصفحة (بلون
أحمر) . || - مدكوك Pisé (يستعمل في بناء
الجدران الريفية) .

مد : تربيئات Pédologie
مص (جي) : تربة (E) Soil الطبقة العليا من غلاف
الصخر وتنتج من التحلل الكامل له بتأثير المؤثرات
الجوية والسكانات المجهرية وتتكون من حبيبات



لم أجد السلون ولا التروقة في أنهار الشام .
ترومبوكيناز (E) Thrombokinase
شق (ط) : ترومبوكيناز = خميرة الخثرة .

تروبياق

مص (ط) : ترياق (E) Antidote دواء نافع من
لدغ الهوام والسوم . - (بادزهر) ميكانيكي
Mechanical e. هو ما يمنع ميكانيكياً امتصاص
السم من المعدة أو الامعاء .

تريبونيا باليدم

مص (ط) : اللولبية الباهتة (E) Treponema
pallidum = Borrelia (E) . - برتنبو = اللولبية
الرقيقة T. pertenuis وتسبب مرض التوتية .

تريتون (E) Triton

مصص (طن) : نواة ذرة التريوم .
ثني (ث) : تريتون (رب الموج) .

تريكلينيوم (L) Trichlinium

ثني (ث) : ثلاثة أسرة موضوعة بشكل نضوة
الفرس (غرفة الطعام في المساكن الرومانية) .

تريكو سفالس تريكيورس

مص (ط) : الدودة السوطية (E) Trichocephalus
trichiurus (Whip - Worm) (E) دودة خيطية
معوية طرفها الأمامي رفيع يشبه طرف السوط .

تريكينيا سبيرالس (الشعرية الحلزونية)

Trichina spiralis (E)

مص (ط) : دودة خيطية حلزونية تصيب يرقاتها
عضلات الانسان .

تريلوبيت = ثلاثة الفصوص (E) Trilobites

مص (جي) : حيوانات مفصليّة قشرية بائنة ينحصر
وجودها في صخور حقب الحياة القديمة . تتميز
بانقسام أجسامها طولياً الى ثلاثة أجزاء كل جزء منها
مكون من عدة فصوص .

تريماودية = مرض المثقبات (E) Trematodiasis

مص (ط) : عدوى بديدان « التريماودا » مثل
الفاشيولا والبهاريسا .

تسع

مص (تا) : التساوع (E) Ennead اصطلاح وضعه
علماء الدراسات المصرية الفرعونية للتعبير عن طائفة
من معبودات أو مقدسات عدها المصريون العناصر
الرئيسية في خلق الكون وهي : آتوم أي الكامل
التام . ثم ولدها من ذكر وأنثى وهما « شو وتغنو »
أي الجفاف والرطوبة (أو الهواء والماء) ثم ولدا
هذين وهما « جب ونوة » أي الأرض والسماء . ثم
عقب الأخيرين من ذكر وأنثى وهم « أوزوريس
وإيزيس » و « ست ونفتيس » والطائفة الأخيرة هي
أول البشر ويطلق على هذا التساوع « تساوع
هليوبوليس » لأن هذا التفكير في خلق الكون
منسوب الى أيام « هليوبوليس » أي الى أيام وحده

- || . T. médical = clinical t. طبي - ||
- || . T. électrique = Electrical t. كهربائي
T. à النهابتين - || . T. standard = s. t. معياري
|| . maximum et à minimum = m. and mi. t.
. Thermion (F E) (شارد حراري)

توت

شم (زر) : ترُنجان = بادرنَجْبُوِيه = حَبَق تَرُنْجَانِي
Mélisse officinale. ou Citronnelle (F) (Melissa
officinalis) (L) المفردات وغيرها . والعربية



الأولى والثانية من الفارسية . ومعنى الأولى فيها
ليمونية ، والثانية ليمونية الراححة . نبات طبي من
الفصيلة الشفوية ينبت برياً في الأراضي الرطبة وعلى
مقربة من الماء في كثير من أنحاء الشام وقد يزرع .
ولمائه المستقطر راححة تشبه راححة الليمون . ||
ترُنْشاه (Bleuet. Bluet (centaurea cyanus) عن
معجم الدكتور أحمد عيسى ، عزاها الى سورية ولم
نسمع بها ، كما أننا لم نجد لها في المفردات ولا في
المعاجم . وذكر أحمد ندى أن هذا النبات يسمى



العنبر المعتاد . وهو من الفصيلة المركبة ، ينبت برياً
في الحقول ويعرف بزهرته الزرقاء .

ترنسندناتالي أو صوري (F E) Transcendental

كوش (فل) : (١) اللفظ الأجنبي من وضع
المدرسين يدلون به على بعض معانٍ تسمو أو تملو
على مقولات أرسطو ، وتلائم جميع الموجودات ،
وهي الوجود ولواحقه الواحد والحق والخير والقوة
والفعل وغيرها . (٢) عند كانظ اللفظ يفيد أنه
صفة للمعاني أو المبادئ التي يعتبرها خاصة بالفكر
وحده والتي يدعوها باطنية أو ذاتية متى طبقت في
حدود التجربة .

تروقة (F) (Trutta) (L) Truite

شم (زر) : معربة . وهو جنس من جنس سمك
سلمون أو هو جنس من السلمونيات . قال غريفيل :



وذكر مايرهوف أن كلمة ترمس من اليونانية
Thermos (F) ، وأنها نقلت الى القبطية والعبرية
والآرامية ، ومنها الى العربية والفارسية . ||
أزرق أو شمر (L. grand bleu (L. hirsutus) . ||
- أزغَب (L. pubescent (L. pubescens) . ||
- أصفر عَطِير (L. jaune odorant (L. luteus) . ||
- كبريتي (L. jaune soufre (L. sulfureus) . ||
- بيج (L. gracieux (L. venustus) . ||
- ثلاثي اللون أنيق (L. tricolore élégant (L. tricolor) . ||
- زراعي أو شائع = جرجير (L. elegans) . ||
مصري = بَسِيلَة (L. cultivé (L. termis) في
المخصص البسيل الكريه ، وسمي البسيلة للحرارة
الصغيرة التي فيه . وهو يزرع لخبه . وفيه ضروب
يزرعها الأوربيون للكلأ . || - شجري
L. en arbre (L. arboreus) يزرع للتزيين وكذا
الأنواع التالية عدا الجرجير أي الترمس الشائع .
- قزَم (L. nan (L. nanus) . || - متبدل
L. changeant (L. mutabilis) . || - مُشْكَل
L. varié (L. varius) . || داء - Lupinose
تسم يحصل من أكل حب الترمس ونباتاته مدة
طويلة . وسببه وجود شبه قسلي في الترمس اسمه
ترمين Lupinine .

ترومبيكيولا (E) Trombicula

مص (ط) : يرقة من الحسك تنقل نوعاً من أنواع
التيفوس الذي يحدث في اليابان والشرق الأقصى .

ترمستور (E) Thermistor

مص (لك) : شبه موصل تقل مقاومته كثيراً
بارتفاع درجة الحرارة .

تولمين (F) Tourmaline

ثني (ث) : ترومَلين (حجر الكهرباء) .

ترومو

جر (فر) : ترومبيل (F. E.) Thermopile . ||
ترموكوب هوائي تفاضلي - Thermoscope diffe-
rentiel à air (F) Differential air t. (E) . ||
|| ترومفون (F. E.) Thermophone . ||
ترموتر بكمان (F) Thermomètre bekmann (F) . ||
- حر كهربائي (E) b.s. mometer (E) . ||
- || T. thermoélectrique Thermoelectric t.
دو المقاومة = re. thermometer T. à résistance-
|| - البلاينية - pla T. à r. de platine
|| - ريومر = R. t. re. tinum re. ||

الفنون والمهن .

جر (فر) : التكنولوجيا = التقنية (F) Technologie (E) .

تلسكوب

جر (فر) : تلسكوب أرضي T. à réflexion عاكس - terrestrial te. || - عاكس T. à réflexion عاكس .



à miroir (réflecteur) = reflecting t . || - فلكي T. astronomique = astronomical t . || - كالم T. de galilée = galileo t .

تلح

ثم (زر) : تلمة Thalweg (F) ج تلام وتلمات . المكان الأكثر انخفاضاً في الوادي حيث تجتمع المياه . ثم (ث) : تلمة (مقابل) Motte (F) . || تلمة = حدور = منحدر Talus . مد : تلمة (مقابل) Ravin .

تلف

مص (ق) : التلف Avaries (F) . || (ك) - Decay (E) تحلل المواد العضوية تدريجياً . || (ط) - مياليني Myelencolasis . || (ق) - الشيء Détérioration de la chose (F) . جر (فر) : تلف (مقابل) Pourrir (F) to rot (E) . || - أتلّف détériorer = to deteriorate . || - أتلّف détérioration = تلف . d. = to d. to damage || قابل للتلف أو للفساد dete. damage Alterable (F E) .

تلفز

جر (فر) : التلفزيون = التلفزة Télévision (F) tele. (E) .

تلال

مص (جغ) : التل Hill (E) مرتفع من الأرض دون الجبل . || - الدفن Barrow-Tumulus تل من التراب يجمع فوق المدافن ويرجع إلى عصر ما قبل التاريخ . || تلال مطمورة Buried Hills مرتفعات قديمة تراكت عليها طبقات من رواسب حديثة . ثم (ث) : تلال ، مرتفع (مقابل) Tell (F) . || تلال جنائزية Tombelle .

تلم

ثم (رج) : تلم (أو خندق) على حسب منحنى التسوية Sillon (ou tranchée) suivant un courbe de niveau (F) Contour furrow or trench (E) . || - أو خندق أفقي يُفتح في المنحدرات على حسب منحنيات التسوية ، لمكافحة سيلان الماء . وجرفه للتربة . (زر) : تلم = تلام Sillon (F) ج أتلام وتلم . شق المخرات . || - الأول Enrayure اول تلم يشقه المخرات في الحراثة . ثم (ث) : تلم ، حز (مقابل) Strie .

وهو أكبر قليلاً من القط المستأنس وله ذيل قصير لا يتجاوز طوله ١٠ طول جسمه . ويفطيه فراء غليظ وهو رملي اللون أو رمادي إلى السمره وعليه خطوط داكنة . وعلى الذيل حلقات داكنة . ولون البطن أبيض وهو حيوان ليلي يختفي بالنهار في جعره ويسمى للحصول على غذائه ليلياً ، فينشى مزارع القصب وينقض على الطيور والأرانب .

تفه

ثم (ث) : تافه (مقابل) Bagatelle (F) .

تقد

ثم (زر) : تقدة (القاموس) = تقند = تقدة بقلة زراعية حولية من الفصيلة الخيمية تضاف أوراقها عندئذ إلى بعض المأكول ، وتستهلك بزورها في الصيدلة

تقن

ثم (زر) : تقين (Colmatage (F) تنبيل في مصر . يقال تقنوا الأرض أي أرسلوا فيها الماء الخائر لتجود . ثم (ث) : متقن (مقابل) Fini .

تكا

مص (حض) : التكا Fauteuil-arm-chair (E) كرسي كبير له ظهر ومسدان اللدين . || (اح)



متكسب Accumbent اسم للجنين النباتي إذا كان منعنياً بحيث يكون الجذير متكئاً على الفلقتين كما هي الحال في جنين الحلبة مثلاً .

ثم (ث) : متكا ، تكاة Accotoir (F) (موضع الاتكاء من مقعد أو درابزون أو نحوهما) .

تكسين

مص (بك) : تكسين (Toxin (E) . || شبه ال - Toxoid . || حامل ال - Toxophore . || ذاتي Autotoxin . || تكسيني Toxic . || الكمخ ال - T. amblyopia . || تكسنة الدم = تكسيما Toxaemia .

تلك

ثم (زر) : تلكة Tacca (L) (معربة) . وهي من لسان السكات في جزائر مولوك في أوقيانوسية . جنس نباتات من الفصيلة التلكية تؤكل عسقلها اللحية ويستخرج منها نشأ . || - مخرومة الوريقات T. pinnatifida (L) T. pinnatifida (F) . || - مزروعة أو زراعية T. cultivé (T. sativa) . || تلكيات (Taccacées (F) فصيلة تلكة من وحيدات الفلقة قريبة من الفصيلة الترجسية .

تكنولوجيا

ثم (ث) : تكنولوجيا Technologie (F) علم

الفراعنة الأولى التي يرجع بها المؤرخون إلى حوالي عام ٤٢٤٠ ق. م .

تشرنوبل Chernozem (E)

مص (جغ) : الأرض السوداء وهي كلمة من أصل روسي .

تعب

شق (ط) : تعب = وهن (مقابل) Fatigue (F) . || - (دَعَث) Discomfort (E) . مص (ق) : الأتعاب (مقابل) Fatigues (F) .

تفح

ثم (زر) : تفاح الورد = إجاص مالابار = جنشوزة



Jambosier. Jambosier. Pomme rose. Prunier de Malabar (F) (Jambosa Vulgaris. Eugenia (L) Jambosa) الأوليان مترجتان ، والثالثة معربة شائعة هندية الأصل ، ولا ذكر في المعجمات ولا في المفردات لهذا الشجر الذي مهده الهند . شجر مثمر من الفصيلة الآسيية يزرع في البلاد الحارة وله ثمرة كالتفاحة الصغيرة فيها شيء من رائحة الورد . || خمر ال - = سدر (F) Cidre الثانية معربة . خمر تصنع من عصير التفاح . || معصرة - = مخمر التفاح = منبذ التفاح Cidre مكان يصنع فيه السدر أي خمر التفاح . || تفاحية Melonide . ثم (ث) : تفاحي Pommette (زخرف في البناء على شكل التفاحة) .

شق (ط) : (تفاحة آدم) نسبة لغضروف الدرق Adam's Apple (E) .

تف

ثم (زر) : تف Laiteron (F) (Sonchus) (L) التفاف بربرية عن ابن البيطار . وقال أنها تسمى بقلة يهودية . جنس نباتات من المركبات اللبنيية الزهر . وهي أعشاب حولية أو معمرة تكثر في المستنقعات وفي سوقها عصارة لبنية بيضاء ، ومنها أسماء الفرنسي . || - الحقول L. des champs (S. arvensis) . || - معروف (جعضيض في مصر) L. commun (S. oleraceus) . || - المناقع L. des marais (n. palustris) .



مص (ط) : تف الأظفار (مقابل) Fingernails (E) scrapings (E) . || (ح) التفتة أو التفتة أو التفاف هو Felis chaus من جنس السنور من الفصيلة السنورية من رتبة الواحم من قسم الثدييات وهو قط بري يقطن مصر وشمال أفريقيا وإيران والهند .

تيمية (F) Amulette (E) Amulet قطعة صغيرة من حجر أو خزف أو معدن في هيئة المعبودات والمقدسات كان يحملها قدماء المصريين حرزاً وزينة .
اجر (فر) : أتم = أنجز - to com (F) compléter
|| . cosinus = cosine تمام . plete (E)
c. directeurs . جيوب - = الاتجاه (أو الموجهة) .
cotangente . || ظل ال - . direction cosines
cotangent . || قاطع - الزاوية - cosécante d'un
c. = c. - || قاطع ال - . angle = cosecant of an a.
|| التمام = المنجز = c. te . complet = متتم ||
complé- - ال - || complément = complement
|| مستامتتان . mentaire = complementary
= c. (angles) = c. copmlentamental || تماماً .
complètement = completely .

شق (ط) : متمم = مكتمل (E) Complementary
|| هواء متمم Air C. . || المتممة (في نظرية
Complement (المناعة)

شي (ث) : تيمية تمويذة (F) Porte bonheur .
|| تيمية Apotroparque «حرز» بالعامية .

شم (زر) : تم = إوزة عراقية (F) Cygne (Cygnus)
(L) عن معجم الحيوان . والأولى تستعمل بالكسر



في مصر . جنس طيور أهلية من رتبة صفيحيات
المناقير ورتبة كفتيات الأرجل . || - أخرس
C. noir (C. olor) . || - أسود . C. muet (C. atratus)
|| - صداح (C. musicus) . C. chanteur
|| - قترم (C. minor) . C. nain

كوش (فل) : تيمية (E) Fétiche (F) Fetich .
(١) من اللفظ البرتغالي Feitiço وهو
الاسم الذي أطلقه البرتغاليون على آلهة القبائل
المتوحشة في إفريقيا . ويطلق في الانكليزية
والفرنسية F. على الرقية أو التيمية . (٢) الفرق
بين التيمية والتوتم ان التيمية تشير الى شيء
معين مثل هذه الشجرة بالذات أو هذا الحيوان
بالذات ، أما التوتم فيشير الى نوع ما من النبات أو
الحيوان . || تيمية (E) Fétichisme (F) Fetichism
في التحليل النفسي اشباع الرغبة الجنسية يجزمه من
المعشوق مثل القدم أو الشعر أو القفاز .

تنب

شم (زر) : تنوب (L) Sapin (F) (Abies)
جنس شجر من فصيلة الصنوبريات وقبيلة التنوبية
فيه أنواع للتزيين وأخرى تعد من أهم شجر
الأحراج . || - أزغب الثمر S. lasiocarpa
(A. lasiocarpa) . || - باسق أو كبير
S. Bau- élancé (A. grandis) . || - بلسمي
S. Bau- mier (A. balsamea) . || - ينسبو أو
إسبانية S. pinsapo (A. p.) . || - يبي
S. magnifique (A. magnifica) . || - سيبرية



وهو من طيور مصر الأوابد ومنقاره قصير ذو لون
بني داكن والذكر منها جميل المنظر زاهي اللون .
لون الرأس والرقبة أخضر والجناح بني داكن والعجز
وأفعل الظهر أزرق والذيل أسود الى الزرقة ، وبه
ريشتان أطول كثيراً من باقي الريش وعلى الصدر
شريط أرجواني أزرق ولون البطن أصفر برتقالي ،
أما الأنتى فلونها بني رمادي والذيل الى السواد ،
والبطن أصفر ويبلغ طول الجناح نحو خمسة
سنتيمترات ونصف . ويعيش على الحشرات ورحيق
الأزهار وموطنه وادي النيل والحيشة وأريتريا
والصومال . || التيمير العربي Cinnryis habessinicus
hollmayri وهو طائر أصغر من العصفور ويختلف
عن تيمير وادي النيل بأن جناحه أطول اذ يبلغ طوله
نحو ٧ سم ومنقاره طويل مقوس قرني اللون وذنبه
قصير . ويجرس الثمر والزهر ، وموطنه جنوب بلاد
العرب وشواطئ البحر الأحمر .

شم (زر) : تمر = رطب (F) Datte تطلق
الكلمة الفرنسية على ثمرة النخل في مختلف حالاتها
كان تكون بسرة أو بلحة أو رطبة أو ثمرة الخ .
|| تمر هندي = صبار = صبار = نحر = حومر



Tamarin ou Tamarinier (F) (Tamarindus
indica) (L) القاموس . واسم الجنس العلمي من
الاسم العربي وهو تمر هندي . شجر مشمر من الفصيلة
القرنية ثماره غذائية مليئة بصبغ منها شراب
وحلوى .

شق (ط) : تامور (E) Pericardium غشاء ما حول
القلب .

تم

مص (مؤ) : تم (F) Compléter (E) To supplement
|| (فل) تام (F) Complet ما استكمل مقوماته
وعند لينتر المعنى التام هو الذي يصور تماماً وبدقة
موضوعه الخاص . || (اح) - الانقسام Holoblastic (E)
نوع من انقسام البيضة القلبية المح في مراحلها الأولى
حيث تنقسم انقساماً كاملاً فتمر أخايد الانقسام
على طول البيضة وعرضها . || (بك) متم
Complement . || تثبيت ال - C. fixation
|| (ه) جيب التام Cosine هو نسبة الجوار الى
الوتر ويرمز له بالرمز جتا . || ظل ال - Cotangent
هو مقلوب الظل ويرمز له بالرمز ظلنا . || (تا)



مع (تر) : الأتلام الحائفة = السواقي الكنتورية
Contour Furrows (E) .

تلم

شي (ث) : تلمود (F) Talmud (كتاب اليهود) .
تلا

مص (فل) : التالي (في القضية الشرطية)
Conséquent (F) هو الجزء الثاني من القضية
الشرطية . مثل : فالنهار موجود . في قضية : و اذا
كانت الشمس طالعة ، فالنهار موجود . || - C.
أحد جزئي القضية الشرطية ويقابل المقدم . || (ك)
متتالية (E) Series مجموعة من المواد تتألف من
عناصر بعينها تتزايد في نظام واحد مثل ك يد -
ك يد - ك يد ، ويندأ عن هذا ترايد أو
تناقص منتظم في خواصها . || متتاليات متجانسة
البناء Homologous s. مجموعة من مركبات عضوية
متشابهة في تركيبها البنائي . ويختلف التركيب
الجزئي لأي مركب منها عن الذي يليه أو الذي
يسبقه بالمجموعة ك يد زيادة أو نقصاً .

كوش (فل) : تال (E) Conse. (F) Conséquent
(١) حادث يعقب حادثاً آخر . (٢) في القضية
الشرطية هو الجزء التالي الناتج من المقدم . مثل
و فالنهار موجود ، في قضية و اذا كانت الشمس
ساطعة فالنهار موجود . في مقابلة و مقدم
antécédent (F) .

تم

شق (ط) : تتممة (E) Hæmo - Laking of Blood
lysis.

تمر

مص (ن) : تمر (Date in the final stage of
ripening (E) تمر النخل كالزبيب من العنب وهو
اليابس بإجماع أهل اللغة . || (ح) الثمر أو الثمير



أو الثميرة أو أبو ثمرة أو تمر أو أبو الزهور
أو مصاص العسل تطلق على أنواع مختلفة من جنس
Nectarinia (L) و جنس Cinnryis وهما من الفصيلة
الشميرية Nectariniidae من رتبة المصفوريات
Passeriformes من قسم الطيور Aves ومن
أشهرها : تيمير وادي النيل Nectarinia metallica

. || - العليق = عليق بستاني = فرمبواز
Framboisier (Rubus idæus) جنبة مشمرة من
الفصيلة الوردية نرجع أن العرب القدماء لم يزرعوها
وأهم أدخلوها في جملة العليق أي Ronce . ولذا لم
نجد لها اسماً قديماً . والزراعيون يعربون فيقولون
فرمبواز || - الورق (L) (Broussonetia Papyrifera)
Mûrier à papier مترجمة . شجرة من الفصيلة
التوتية تكثر في اليابان حيث يستخرجون منها ورقاً
ناعماً جيداً . || قوتة = قوتة (ثمرة التوت) Mûre .
|| - الأرض = فراولة . شلِكَة Fraise
ويعرب بعضهم الفرنسية فريز . ثمرة قوت الأرض .
|| - العليق = فرمبواز Framboise ثمرة قوت
العليق . || قوتية Sorose .

شق (ط) : التوتة Thymus (E) غدة صمغية .
|| قوتياه = زنك Zincum = Zinc . || قوتياتي
Zincous .

توت (F E) Totem

كوش (فل) : مجموعة من الأشياء المادية ينظر إليها
الرجل البدائي في احترام وخشوع دون أن يكون
هناك سبب معقول يدفعه لذلك . ويعتقد الناس في
القبائل التوتية أنهم ينحدرون عن ذلك التوت كما
تسمى القبيلة باسمه . أي أن التوت عندهم هو رمز
للأب أو الجد وبدل عنه . ان معظم التوتات تتألف
من أنواع من الحيوان أو النبات ، وأن الحيواني منها
أكثر من النباتي .. والغالب في التوت ان يكون نوعاً
لا فرداً معيناً أو أفراداً معينين .

قوج

مص (اج) : تاج (مقابل) (E) Crown . || (جي)
ال - Corona هو كل جرم الدقة فيما عدا الجهاز
القمي والحطيم ويتكون من عشرة أزواج من
الصفوف الطولية (عشرين صفاً) من الألواح الهيكلية
خمس منها مثقبة وخمس صم متبادل بعضها مع
بعض . || جهاز قاعدة ال - Basicoronal System
خمس أزواج من الألواح الهيكلية تحيط بالحطيم
مكونة حلقة تعمل كحالة لجهاز المضغ الذي يسمى
بمصباح أرسطو . || (ط) الشرايين التاجية
Coronary arteries شرايين القلب . || الانسداد
التاجي C. occlusion يحدث من التخثر أو السداد
|| التصلب ال - C. sclerosis مرض تصلي يصيب
شرايين القلب ، وهو إما أن يكون جزءاً من تصلب
عام أو يشتد في القلب خاصة . || (اح) لا تويحي =
لا يتلى Apetalous تطلق على الأزهار التي ليس لها
بتلات أو تويحيات . || تويحية (بتلة) غلجية
Alsinaeous petal بتلة ذات زائدة تشبه الخلب
وتوجد ما بين الجزء العلوي المفلطح والجزء السفلي
المستدق .

شي (ث) : تاج (مقابل) (F) Couronne ، ولتيجان

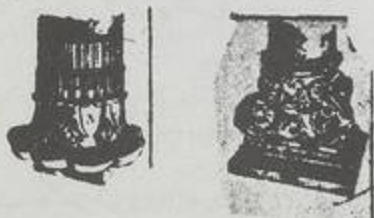

التنين . جنس شجر للتزيين من الفصيلة الزنبقية يشبه
النخل بشكله . || - أرجوانية D. pourpre (D.
terminalis) من الصين . أوراقها أرجوانية . || -
عطرة D. odorant (D. fragrans) أزهارها بيض
عطرة . || ثين Thon (Thynnus) معربة ،
وكذلك طون . جنس سمك مشهور من فصيلة



الأسفميريات ورقية شائكات الزعانف .

توب

مص (ت) : التوتية (مقابل) (E) Penance .
توباز = الياقوت الأصفر Topaz (E)
مص (جي) : معدن تركيبه الكيميائي سليكات
الألومنيوم مع الفلور . بلوراته منشورية في الغالب .
ويعتبر من الأحجار نصف الكريمة .

توت

شم (زر) : قوت = قوت = قوت = فرصاد Mûrier (F)
(Morus) (L) جنس شجر من الفصيلة القراصية
والقبيلة التوتية ، ترزح لشربها يأكله الانسان أو
لورقها يطعمه دود قزينة التوت . || - أبيض
M. blanc (M. alba) . || - أحمر M. rouge
(M. rubra) . || - أسود = شامي M. noir



(M. nigra) . || - الأرض = فراولة = شلِكَة
Fraisier (Fragaria)
الكبير الثمر F. ananas ou de la Caroline
(F. ananassa ou grandiflora) . || - الأرض
الحرارية F. des bois (F. vesca) . || -
الأرض الشيلية F. de Chili (F. chilensis) . ||
- الأرض العالي F. élevé (F. elatior) . || -
الأرض الوردية F. de Virginie (F. virginiana)



S. de Sibérie (A. Siberica) . || - ظريف
أو مستحب S. gracieux (A. amabilis) . || -
قصير الورق S. à courtes feuilles (A. brachy-
phylla) . || قيليكية = شوح S. de Cilicie
(A. cilicica) لم أجد كلمة الشوح في المعجمات ولا
في المفردات . ولكنها تستعمل منذ أيام السلطان
صلاح الدين الأيوبي على الأقل . فقد قرأت في
مخطوط كتب السلطان المشار إليه (من نشرة
الدروس الشرقية للمعهد الفرنسي بدمشق) الجملة
الآتية : « وبنو الأصفر ومن جانهم من الروم
يمتدون رماحاً من الخشب الزان والشوح وما شاكلة
ويسمون القنطاريات ... » فيفيد اقرار كلمة شوح
الشائعة . وقد شاهدت هذا النوع في أعالي جبال
العلويين وهو كثير في جبال قيليكية واليه ينسب .

تنبول (F) Piper betel (E) (Bétel)

شم (زر) : المفردات . وأظنه التامول والتانول
الذين ذكرهما الفيروزآبادي في القاموس . نبات من



الفصيلة الفلفلية يصفون ورقه .

تلمستن = ولفرام Tungsten, Wolfram (E)
مص (ك) : عنصر فلزي وزنه الذري ١٨٣.٩٢
وعدد الذري ٧٤ وكثافته ١٩.٦٠ وينصهر عند
٢٩٧٤°م ويضاف للحديد في صناعة الصلب لزيادة
متانته .

تتر

شي (ث) : تنورة ، خراطة ، جونيللا Jupe (F)
مصطلحات عامة دارجة في الشام ومصر لثوب
يكسو النصف الأدنى من المرأة .

تفسيمةتر (E) Tensimeter

مص (ك) : جهاز لقياس الفروق في ضغط أبخرة
السوائل عند درجة حرارة معينة .

تنن

شي (ث) : تنين Dragon (F) حيوان خرافي له
جناحا العقاب وغالب السبع وذيل الأفعى استعملت
صورته زينة في الفن الصيني والياباني والاسلامي
والعربي .

شم (زر) : تنين Dragon (F) (Draco) (L) جنس
حيوان من الغشاء الحيوات الألسنة . || دم ال -
دم الأخوين = أيدع D. gigantesque = Sang-dra-
gon (F) Dracaen draco (L) قال ابن ميمون الأندلسي
ان الاسم العربي لدم الأخوين هو الأيدع وهذا الاسم
في القاموس يدل على دم الأخوين وعلى غيره . ولعله
من الأصلح إقرار الأيدع اسماً للجنس بدلاً من تنينية
المرجمة . نوع يصلح للتزيين ويخرج من جذعه عصارة
صمغية بجمرة الدم تستعمل في صناعة برنيقي أي
ورنيش ثمين . وكانت تستعمل في الطب . || تنينيت
Dragonnier (Dracæna) مترجمة . وهي شجرة

ويكون اتجاهه عكس اتجاه التيار الأول ولذلك سمي عكسياً . || (صح) - كلفاني Galvanic c. || (ك) - متردد Alternating c. يسير في اتجاه ثم ينعكس سيره في الاتجاه المضاد ثم يعود الى اتجاهه الأول وهم جراً في تذبذب منتظم . || (طبع) - متقطع Intermittent c. تيار كهربائي يلبث برهة قصيرة وينقطع أخرى . || (ك) - مطرد Direct c. تيار كهربائي متصل ذي اتجاه واحد لا يتغير . || (الك) - الأمامي Forward c. ينتج عن تسليط جهد أمامي . || (ك) - ال - التقديري Virtual c. جذر متوسط مرتب التيار root mean square c. وهو مقدار التيار المستمر الذي يعادل التيار المتردد من حيث مقدار الحرارة التي يحدثها . || الإزاحة Displacement c. تيار وقتي يفترض حدوثه في العازل حال حدوث الإزاحة الكهربائية فيه . || - التشبع Saturation c. الذي يمر في أنبوبة إلكترونية عندما يصل الجهد المسلط عليها الى الحد الذي يكفي لانتقال جميع حاملات التيار . || (ك) - - S. c. يحدث من انتقال جميع الأيونات أو الإلكترونات التي تتولد تبعاً في أنبوبة التأين أو الصمام الثرميوني من أحد القطبين الى الآخر . || (الك) - الخطأ Fault c. الذي يمر في دائرة نتيجة حدوث خلل فيها . || - الظلام dark c. || أنبوبة تثبيت ال - C. regulating tube, - Barreter . || (طبع) شدة ال Intensity of c. مقدار الكهربائية التي تمر عند أية نقطة في دائرة كهربائية في وحدة الزمن . || عاكس - Commutator جهاز يغير في التيار المتردد رجسته الى استقامة ويطلق أحياناً على المفتاح العاكس . || مقطع - Current intermitter, C. interrupter جهاز يعمل على قطع التيار ووصله على التوالي . شق (ط) : تيار (كهرباء) (مقابل) (E) current . || - غلفاني Galvanic c. || فارادي Faradic c. || - متردد Alternating c. || مستمر Constant c. || - متناوب Alternating c. جر (فر) : تيار الأثارة Courant d'excitation (F) c. de azاحة (E) exciting current . || - إزاحي déplacement = displacement c. || - إضافي - c. supplémentaire = extra c. || - بالتأثير = حثي c. induit = induced c. || - التشبع = - c. de saturation = s. c. || - التغذية c. d'alimentation = feed c. || - تقديري c. virtuel = virtual c. || - ثابت c. constant = steady c. || - ثانوي c. secondaire = secondary c. || - الحث c. inducteur = inducting c. || - طرددي c. direct = i. c. || - العازل c. diélectrique = dielectric c. || - عكسي c. inverse = i. c. || - كاثودي = cathode c. cathodique || - متردد = متناوب - alternatif = alterna- || - متقطع = متواتر - c. intermittent

شم (زر) : الخزامى حديثة هذا المعنى . أما الخزامى الواردة في الكتب العربية القديمة فهي تدل على خيري البراري Lavande . والاسم العلمي من الفارسية على الأرجح . ويفيد تعريب التوليب اذا لم تشتهر . الخزامى بالدلالة على هذه الزهرة المشهورة . جنس زهر معمر بصلي من النعجة الزنبقية أنواعه وضروبه كثيرة . || - إسبرنجير T. de Sprenger (T. sprengeri) . || - بري T. sau- || - بكور vage (T. silvestris) . || - الزهارين (T. praecox) . || -



(T. gesneriana) . || - عطر T. odorante || - ou Duc de Thol (T. suaveolens) . || - عين الشمس T. oeil-du-soleil (T. oculus solis) . || - غرينج T. de Greig (T. Greigi) . || - كنفان (T. Kaufmanniana) T. de Kaufmann || تومين

مص (ط) : التومين (E) Ptomaine مادة سامة تلتج عن تعفن البروتينات بفعل الجراثيم . || التسمم التوميني (الجيفي) P. poisoning . وهو التسمم من أكل طعام تعفنت فيه المواد البروتينية بفعل الجراثيم وينتج عن هذا مادة سامة تعرف بالتومين .

تبيبيروم (F) Tépidiarium

ثي (ث) : وسطاني (قسم من الحمامات الرومانية يحتفظ بجملة معتدلة) .

تيتانيوم = تيتن (E) Titanium

مص (ك) : عنصر فلزي وزنه الذري ٤٧.٩٠٩ و عدده الذري ٢٢ وكثافته ٤.٩٠٩ . وينصهر عند ١٨٠٠° م . تير

مص (اج) : تيار (E) Trend (ج) ال - Current حركة الماء الجاري . || (طبع) - أولي Primary c. التيار الكهربائي الذي اذا أمر في دائرة أو قطع عنها تغيرت بوجه عام شدته فيها حدث من جراء ذلك في دائرة مجاورة لدائره تيار بالتأثير وتسمى دائرته دائرة أولية P. circuit . || (الك) - تسرب leakage current تيار يسري بين الكترودات في صمام ثرميوني عن غير طريق التفريغ الكهربائي . || (طبع) - ثانوي Secondary c. يحدث بالتأثير في دائرة مغلقة اذا ما تغيرت شدة التيار في دائرة كهربائية مجاورة وتسمى دائرته دائرة ثانوية . || - طرددي Direct c. يحدث بالتأثير في الدائرة الثانوية اذا ما انقطع مرور التيار في الدائرة الأولية أو ضعفت شدته فجأة ويكون اتجاهه هو عين اتجاه التيار الأولي ولذلك سمي طرددياً . || - عالي الضغط High tension c. هو العالي الفولطية . || - عكسي Inverse c. يحدث في الدائرة الثانوية اذا ما أمر التيار في الدائرة الأولية أو زيدت شدته فجأة

اطرزة مختلفة . || - آشوري Chapiteau Assyrien . || - إيوني ، يوناني C. Ionique . || - بيزنطي C. Byzantin . || - تركي C. Turc . || - دوري C. Dorique . || - روماني C. Roman . || - مركب C. Composite . || - طسكاني C. Toscan . || - عربي C. Arabe . || - عصر النهضة C. Renaissance . || - الثامن عشر C. XVIII* siècle . || - قوطي C. Gothique . || - كورنثي C. Corinthien . || - مصري جريسي C. Egyptien campani - forme . || - لوطسي C. E. lotiforme . || - هاتورني C. E. Hatorique . || - مفصص C. Hindou . || - هندي Godronné (C) . || - العمود C. العمود التي زينته التي تكون على رأسه وتحمل الطنف وما فوقه . || توج Toge رداء روماني . || تويج البناء = تدرج Amortissement . || شق (ط) : تاج (E) Crown . || - corona . || - السن C. Dentis . || - تاجي Coronal . || - درز C. Suture نسبة للشريان ال - Mitral . || تضيق - M. Stenosis . || قلس - M. Regurgitation .

شم (رج) : متوجة (E) Stagheaded (F) Couronné حال شجرة لها في أعاليها أغصان ميتة تتجاوز الأجزاء الخضراء من ذروة تلك الشجرة .

شم (زر) : تويج (F) Corolle ترجمة مضبوطة للاسم الفرنسي منذ بدء نهضتنا الحديثة . وكان جمع مصر سماها التورة ، وهذه في المعاجم الزهرة . ويستدل مما ذكره ابن سيده المخصص ج ١٠ ص ٢١٩ ، على أن التورة تدل أيضاً على الجزء الداخلي الزاهي من الزهرة الذي تفتح عنه الأكامم . ولكن هذا الجزء قد يكون تويجاً كما في زهرة الشمس مثلاً ، وقد يكون كاساً مشرفة الوريقات كما في الفصيلة السوسنية والفصيلة الزنبقية وغيرها . فالقسم الزاهي من زهرة الزنبق مثلاً هو نورة لغوياً لا جدال في ذلك ، لكنه نباتياً ليس تويجاً أي Corolle . وينضح من ذلك انه لا حاجة الى حصر معنى النورة ، وانه يجب الاحتفاظ بكلمة التويج الجميلة التي يراها المرء في جميع كتبنا النباتية والزراعية منذ قرن . والتويج بعد هذا الشرح هو الغلاف الداخلي الذي يحيط بالأسدية والمدقة ، ويكون زاهياً في الغالب . أما الغلاف الخارجي فيسمى الكأس Calice . وقد يفقد التويج في بعض النباتات ، كما يكون للكاسيات أي الوريقات الكاسية نضارة التويجيات أي الوريقات التويجية أحياناً . وأخيراً عدل جمع مصر عن النورة الى التويج (ج ه من جلته) . || تويجية = قعالة Pétale كل قطعة ورقية من تويج الزهرة . وقد أقر مجلس مصر التويجية بناء على اقتراحه ؛ ولا لزوم لتعريب الفرنسية .

توق

مد : توقان (مقابل) (F) Aspiration . || التناق = الاستهداف (E) Anaphylaxis (فرط الحساسية) .

توليب = خزامى (L) Tulipa (F) Tulipe



(elastica) نوع يستخرج منه مطاط جيد . أما اسم شجرة المطاط فقد أطلق على (Hevea) . || - لامع (F. nitida) للترين . وقد شاهدت منه كثيراً في بعض شوارع القاهرة . || - المعابد = أناب (F. des Pagodes) (F. religiosa) له شأن عند الهوس ، وله مثل تين البنغال جذور عرضية كثيرة .



|| تينة (F) Figure ثمرة التين . || تينينة Sycone .

تية شي (ث) : تية Dédale مكات يقيه فيه المرء كسرداب متعرج أو نحوه . || متاهة Labyrinthe مسالك متعرجة يضل فيها المرء . شق (ط) : تية البصر (E) Ametropia . مص (مر) : التية (لابيرنث) (مقابل) Labyrinth (E) .

تيودوليت

جر (فر) : تيودوليت = ميزواة (مقابل) théodolite (F) teodolite (E) .

تيوقراطية (E) Theocracy (F) Théocratie

كوش (فل) : هذا الاصطلاح مأخوذ من كلمتين يونانيتين ، إحداهما تيوس بمعنى الله ، وقراطوس بمعنى قوة أو سلطان ، ويقال على النظام السياسي الذي يستند إلى السلطان الإلهي .

مص (تا) : لغة حكومة الله والمقصود نوع من نظم الحكم يجمع فيه الحاكم بين السلطين الديني والروحية .

تيفوس

مص (ط) : التيفوس الريفي Rural typhus = Tsu-tgamushi disease (E) مرض تسوتسوجاموشي وتحمل الركشيا وهي ميكروبه المسببة له برقة حكة تسمى ترمبكيولا أكموشي . || - الفأر Murine ty. نوع من التيفوس ينقله البرغوث من فأر إلى آخر أو من الفأر إلى الإنسان . || ال - القملي Louse borne ty. نوع من التيفوس ينقله القمل من إنسان إلى آخر

تيك

مص (حض) : التيك Teak, Tecona grandis (E) خشب صلد يتحمل كثيراً وخصوصاً في الأجواء الرطبة ويشيع استعماله في صنع الزوارق والسفن .

تيل = جلجل Hibiscus cannabinus (L) شم (زر) : الأولى في مصر والثانية عن الأب أنستاس ولم أجدهما في المفردات ولا فيما لدي من المعجمات . نبات من الفصيلة الحبابية ، يزرع قليلاً



في مصر حيث يستخرجون من سيقانه أليافاً يصنعون منها حبلاً غلاباً . ويزرع كثيراً في الهند حيث ينسجون من أليافه نسيج الأكياس وأضرابها .

تين (L) Ficus (F) Figuier

شم (زر) : جنس التين والجيز والأناب وغيرها ، وهي شجر من الفصيلة الحبابية (F) Artocarpées . ويجعلها بعضهم في الفصيلة التوتية . || - البنغال = أناب (F) F. des banians (F. benghalensis ou F. indica) القاموس . من أجل الأشجار وأعظمها . يعرف بكون بعض أغصانه تتدلى إلى الأرض وتعتق فيحصل منها أشجار جديدة حول الأم . || - حطاط (L) F. pseudosycomorus عن شونفرث . وفي ج ه من كتاب النبات ذكر أبو حنيفة انه يسمى تين الجبل ، وان الحطاط تطلق أيضاً على يابس الأفاني ، والأفانية ليست من جنس التين ، ولم أتبينها . ومعنى اسم النوع العلمي الجيز الكاذب . || - شائع أو معروف = بلس (F) F. commun (L) هو التين المعروف من الأشجار المثمرة ، ضروبه كثيرة ، ويسمى في مصر التين البرشومي . || - المطاط (F) F. élastique

c. continu . مستمر = مطرد . || . i. c. c. d'air = c. of a. هواء . || . continuous c. ال - الكهربائي = electric c. || . c. électrique = oscillating c. المتذبذب . || . c. oscillatoire = equalizing c. المعوض . || . c. compensateur = make of the c. - أحداث établissement du c. = growth of c. - نمو . || . c. unitaire = unit c. - وحدة . || . c. instantanés = instantaneuous c. تيارات آنية . || ال - الدوامية = - فوكو c. de Foucault . || . eddy c. c. dérivés = under - المتفرعة - courent .

تيريد (E) Teredo

شم (رج) : حيوان من الرخويات ذات المثاقب ، خطر جداً ، يضر بالخشب المغمور في الماء الملح .

تيس (F) Bouc

شم (زر) : ج تيس وأتيس وتيسة ومثيساء . ذكر الماعز .



تيفا = عشبة البرك (L) Typha (F) Massette

شم (زر) : من اليونانية بمعنى عشبة البرك . وتيفا معربة . والبردي والحفا غيره . جنس نباتات مائية من الفصيلة التيفية تسمى البوط في مصر . || - ضيقة الورق (T. angustifolia) M. à feuilles étroites . || - عريضة الورق (T. latifolia) M. à feuilles larges . || - قزامة (T. minima) M. naine .

تيفويد (F) Typhoide = حمى تيفية

شم (زر) : مرض ميكروبي معد يصاب الإنسان . وتطلق الفرنسية أيضاً على بضعة أمراض تصيب ذوات الحافر وتنتج بالتيفويدية . ويقال تيفود وتيفودية .

شق (ط) : تيفي (مقابل) (E) Typhoid . || حمى تيفية T. Fever .

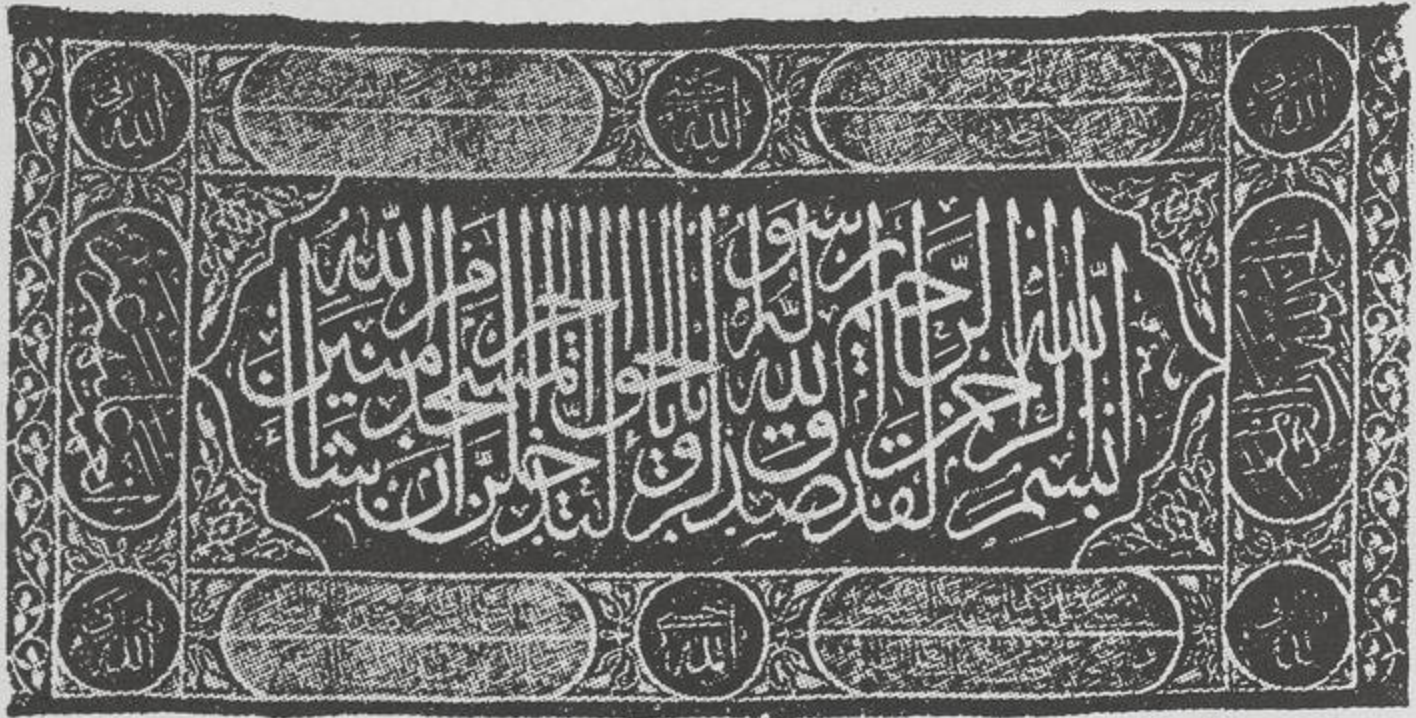

نموذج خط الثلث العربي

الشاء

الشاء

وسع : الحرف الرابع من الألفباء ، وقيمته في الجمل ٥٠٠ ، ويقلب ثاء اذا وقع فاء في « افعل » ، وأدغم في مثله . ومن العرب من يقبل الثاء نفسها ثاء ويدغم الثامين . وأبدلت الفاء في بعض الكلمات ثاء والثاء قلبت في كلمات أخرى الى فاء واستغنت بعض العاميات عن الثاء فأبدلت ثاء أو سينا .

ثاليوم (E) Thallium

مص(ك) : عنصر فلزي نادر عدده الذري ٨١ ووزنه الذري ٢٠٤,٣٩

ثنيب

شق (ط) : تتأوب (E) Yawn فتح الفم (بشكل عام) .

ثار

مص (ا ج) : الثأر (مقابل) (E) Feud .

ثال ثنؤول (E) Wart

مص (مر) : تنوء على سطح الجلد أو الفشاء المخاطي .
 (ط) - المشرحين Post-mortem w. ||
 الشأليل البيروية = « فيروجيا بيريوانا » Verruga (E) (peruvian warts) طفح جلدي ثؤلوي يظهر على الوجه والأطراف عدة أسابيع بعد الإصابة بحمي أوروبا مصحوباً بفقر دم وقد تظهر العلامتان معاً أو تظهر إحداهما ولذلك كانا يعتبران فيما سبق مرضين منفصلين. || - التشريرية Warts, anatomical وتشاهد على براجم الأصابع بين حاملي الجثث . || - « هتشنسون » W., Hut- chinson's وتشاهد على ظهر اللسان في السفلس (الزهرى) .

نم (زر) : ثؤلول (F) Verrue ج ثاليل . تنوء جلدي قد يكون مكرويباً وقد يكثر على قصبه أنف الفرس وضرع البقرة .

شق (ط) : ثؤلول (مقابل) (E) Verruca (L) Wart (E) .

|| - اعتيادي (L) V. Vulgaris . ||

ثؤلوي (E) Verrucose . || اخصائي بالثأليل .

Chiroprapist . || ممارسة العمل بالـ Chiropody .

ثبت

مص (فن) : الثابت (F) Dominant . ||
 (طن) : - « بلانك » (E) Planck's constant هو المقدار الثابت الذي يتعين به الكم لنوع ما من الطاقة الإشعاعية ويعد أحد ثوابت العالم الطبيعي. || (هـ) - التكامل C. of integration هو الكمية الثابتة الاختيارية التي تضاف إلى نتيجة التكامل فمثلاً :

$$\int (x^2 + 2x + 5) dx = \frac{1}{3}x^3 + \frac{1}{2}x^2 + 5x + C$$

فالكية ث هي ثابت التكامل . || (صو) - المدة Isochronous الذبذبة التي تكون فيها مدة الدورة

ثابتة لا تتغير بتغير سعة الاهتزازة . || (ا ج)

ثبات Reliability . || (ق) الإثبات

(F) Preuve . || (صو) - (صفة الإثبات)

(F) Affirmation (E) التعمير الإيجابي الذي يدل

على موضوعه دون أداة نفي . وقد تدل عليه أداة

إثبات خاصة مثل نم . || (ق) - الأخطار

(F) Tableaux de classement . || - بالكتابة

Preuve écrite . || - بالتسامح P. par com-

mune renommée . || - بالثبينة = - بالشهادة

P. P. témoins . || (اق) تثبیت النقود Stabilisation

(E) S. of money (F) de la monnaie هو العودة

إلى قاعدة الذهب سواء على أساس القيمة القديمة أو

على أساس قيمة أخرى . || (بك) - Fixation .

|| - المتمم F., complement . || (ق) -

المقول على وجه الدوام Attaché du meuble à

(F) perpétuelle demeure . || (بك) خلايا

ثابتة Fixed cells (E) . || (حض) مثبت

Clamp أداة تثبت المواسير في الجدران ، أو في

غيرها وهي أنواع ويشيع لفظ (قفيز) . || (ا ح)

مثبتة الأزوت (النتروجين) Nitrogen fixing

شق (ط) : ثبات = سكون (مقابل)

(E) Immobility . || تثبیت = عدم الحركة

Immobilization .

مع (ز) : تثبيت Fixation . || الثبات Stability

. || (فض) ثابت الثقل Constant of Gravitation

. || ال - الجيوفيزيائي Geophysical C. . ||

المثبت Stabilizer .

جر (فر) : ثبتت (F) fixer (E) to fix (E) . ||

ثابت fixe = fixed . || - الإتران (أو التوازن)

c. d'équilibre = equilibrium c. || - الإشعاع

c. de radiation = r. c. || - الاعيأ

c. d'affaiblissement = Debility c. || -

c. de propagation = p. c. الانتشار . ||

c. de la p. acoustique الصوت - -

acoustical p. c. . || - إيف E. c. d'Eve =

c. de plank (h) = p's. c. (h) (هـ) بلاك . || -

c. de gravitation (أو الجاذبية) || - التناقل

gravitational c. . || - التماسك c. de

reciprocité = reciprocity c. || - التوهين

c. d'atténuation = a. c. || - الصورة

c. de l'a. de l'image = image a. c. || -

c. de cellule = cell c. الخلية . || -

c. de rydberg = r's. c. || - الزمن c. du

temps = time c. = ال - الشمسي solaire

c. de phase = p. c. الطور . || -

c. de la longueur d'onde الطول الموجي

wave length c. || - العازل c. diélectrique

dielectric c. || - الغاز c. du gaz = gäs

galvanomètre = galvano- الغلفانومتر . ||

c. (math - الرياضيات) meter c. . || -

phys. (F E) . || ال - الكلي للغازات c. universel des

gaz = universal gas c. || - الكهروطيسي

c. électro-magnétique = electromagnetic c.

c. d'élasticité = elastic c. المرونة . || -

الثبات constance = constancy . || ب -

fixement = fixedly . || الثوابت المرجحة

تقضي الأنواع الأخرى معظم وقتها فوق الأشجار في الغابات . ويعيش بعضها في جحور يحفرها لنفسه في باطن الأرض كما أن منها ما يعيش في بحار الهند ، وهو خطر على المستعمرين وأغلب الثعابين تعاف الميتة فلا تقرها ولكنها تسمى للصيد ، فمنها ما يفترس الحيوانات الصغيرة كالجرذان وصغار الطير ومنها ما يفترس الحيوانات الكبيرة كالماعز وغيرها ويهشم أعضائها بالضغط ثم يبتلعها ومنها ما يبتلع البيض . مع (سر) : مثعب (مقابل) Hopper .
ثي (ث) : ثعبان (F) Basilic (أفمى خرافية قتالة) .
شم (زر) : ثعبانيات Colubridés فصيلة الثعابين من قسم الحيات العديمت الأخاديد فيها الخفقات .
|| - اللسان Ophioglossacées فصيلة نباتية من رتبة المارطيات وطائفة السرخسيات ، فيها النبات المسمى لسان الحية .

ثغر

مص (ن) : الثغور والشغور والجمع شغابير هو القشاة الصغير .

ثعل

مص (ن) : الثعالة هو الفنا وهو الربرق .
|| (ح) : الثعلب : والذكر ثعلب و الثعلبان والأنثى ثعلبة والجمع ثعالب و ثعال ويكنى أبا الحصن وأبا الحصين وأبا النجم وأبا نوفل وأبا الوهاب وأبا الحنبل وهو عدة أنواع تتبع أجناسا مختلفة أهمها جنس Vulpes (L) من الفصيلة الكلبيية Canidae من (اللواحم) Carnivora من الثدييات Mammalia وهو أصغر حجما من الذئب ، ذو خطم مستطيل مستدق وقوائمه قصيرة نسبيا وذنبه طويل غزير الشعر ومنها الثعلب المصري Vulpes vulpes aegyptiacus يعيش على الدجاج والأرانب وغير ذلك من الطيور الصغيرة . || (ط) : داء Alopecia علة يتناثر منها الشعر . || (ن) غيب ال- هو الفنا والربرق Solanum nigrum L.



من الفصيلة الباذنجانية Solanaceae عشب حولي ينبت في معظم المناطق يسمى الى ٦٠ سم ساقه مضلعة مزغبة قليلا ، ورقه بيضي الى رمحي معنق والنورة محدودة على شكل خيمة قليلة الازهار ، والثمرة لبية كروية لمساء سوداء داكنة الى السوداء وهو المعروف في مصر بـ «عنب الديب»
شم (زر) : ثعلب (L) (Vulpes) (F) Renard للذكر والأنثى . والذكر الثعلبان ، والأنثى ثعلبة . وجمع الثعلب ثعالب و ثعال . يقال أرض متعلبة ومتعلبة أي كثيرة الثعالب . جنس حيوانات مشهورة من الفصيلة الكلبيية ورتبة

ومسيمييات . وفي الأول رتبتان وهما وحيدات المسالك والجرايبات . وفي الثاني ١٣ رتبة منها الدرد والحوتيات والقواضم والحسريات ومجنحات الأيدي واللواحم والرئيسات الخ . || علم ال- Mammalogie قسم من علم الحيوان يبحث في طائفة الثدييات أي اللبونات .

شق (ط) : انداء ج ثدي (مقابل) Mammæ (E) .
|| ثديي = نسبة للثدي Mammary . || عدد الثديي M.Glands . || حلمة = حلمة الثديي Mammilla . || أم الثديي Mazodynia .

ثرب

شق (ط) : ثرب (مقابل) Omentum = epiploon (E) . || - أصغر Lesser o. || - أعظم Greater o. || - ال- ال- ال- Caul . || ثربي = نسبة للثرب Omental = epiploic .

ثرموبيل

مص (مر) : ثرموبيل مقابل Thermopile (E)

ثرا

مص (اق) : الثروة (E) Wealth (F) Richesse هي الأموال القابلة للملك والتقوم والمحدودة الكمية .
|| - القومية R. nationale (F) National (E) w. مجموعة القوى المنتجة في الدولة . || (ق) : - البحرية Fortune de mer (F) هي تتألف من السفينة وأجرة النقل الخاصة برحلة معينة . || الثري Enrichi . || الإثراء على حساب الغير Enrichissement sans cause .

ثي (ث) : ثريًا (مقابل) Lampadaire (F) .
|| - نجفة (في مصر) Couronne de lumière .
|| - = نجفة (للتنوير) = زهرية معلقة Suspension .

مص (جغ) : الثرى (E) Regolith النطاق الأعلى من صخر المنطقة الذي أوتت فيه المؤثرات الجوية ، فتفتت وتحلل وصار ما يسمى بالتربة وما تحت التربة .

ثعب

مص (صح) : مثعب (مقابل) Siphon .
|| (ح) : الثعبان اسم عام لكل حيوان من مرتبة الثعابين Ophidia (L) رتبة الحرشقيات Reptilia من الزواحف Squamata وهو يتميز بحسه الطويل



غير ذي الأرجل المغطى بفلوس قرنية . وهو يغير جرابه عدة مرات في السنة وليس له جفون . وفي العالم ما يقرب من ألف وثلاثمائة نوع تقريباً ، منها السام القاتل ومنها غير السام كما أن منها ما يسم الحيوانات الصغيرة ولا يسم الانسان وهي تختلف كثيراً في حجمها فمنها ما لا يزيد طوله عن نصف متر ومنها ما يشارك الانسان في سكنه فيعيش داخل الشقوق . ويعيش بعضها فوق الأراضي الرملية كما

constants critiques = critical c.

شم (رج) : تثبيت (E) Fixation تثبيت التربة الآخذة في التحات « الإنجراف » ولا سيما كتبان الرمال المتحركة .

ثي (ث) : تثبيت (إرساخ) مقابل Scellement (F) . || إثبات (تحقيق) Identification .

شق (ط) : تثبيت (ضبط) (مقابل) Fixation (F·E) كوش (فل) : إثبات أو إيجاب Affirmation (F·E) (١) في اللغة : الإثبات هو الحكم الجازم سواء أكان هذا الحكم موجبا أو سالبا . (٢) في انطق : الإيجاب يقابل السلب ويدل على أن المحمول في الحكم أو القضية هو للوضوع . بينا السلب حكم بعدم ملاءمة المحمول للوضوع . (٣) يؤثر جوبلو Goblot استخدام هذا المصطلح الأجنبي على استخدام مصطلح آخر هو «assertion» .

ثيج

مص (ح) : الثيج والجمع ثيجان . طائر يصيح



الليل أجمع كأنه ين وهو البوة Otus scops scops وهو يشبه البوم .

مد : متبج (مقابل) Indéchiffrable (écriture) (F)

ثتن

مص (مر) : الثتن (مقابل) Gums, retraction of (E) .

ثجر

شم (زر) : ثجبر Marc (F) ثفل عصير العنب والتمر والتفاح وغيرها من الثمار . || - Vinasse ما يبقى من الثفل والعصارة في تقطير المشروبات الكحولية .

ثغن

شق (ط) : ثغانة الجلد (مقابل) Pachydermia (E)

ثدا

مص (ط) : الثدي (E) Gland, mammary غدة في الثدييات تفرز اللبن في الأنثى . || - حافل Engorged breast. Engorgement of breast « ثدي ممتلئ باللبن » . || - طرطب (المخصص) Breast, pendulous الثدي الشديد الارتخاء . || - Mastectomy, radical استئصال ال- حمرة ال- Flushing of breast ثبب احتقان خفيف . || نضوب - = تنضيب - Breast, drying up of « جفافه أو تجفيف لبنه » . || الثدي في الذكور Gynecomastia وهو كبر الثدي الرجل خلقة . || (ح) الثدييات Mammals, Mammalia .

سم (رر) : ثدييات = لبونات (F) Mammifères أعلى طائفة في الفقاريات من الحيوان . وأهم صفاتها وجود أنداء في ائنها . وهي قسان لأمشيمييات

الفتحة الدلتاوية جزئياً أو كلياً بسداد دلتاوي زائف . (ط) مثقب و أولدهام ، Oldham's perforator آلة جراحية لثقب جمجمة الجميل . (م) مثقاب Drill أداة لعمل الثقوب المستديرة بالتدوير . - بريمة Auger-gimlet

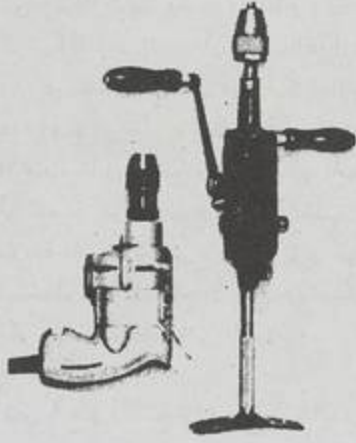

أداة لعمل الثقوب البريئة تمهيداً لتثبيت مسامير البرمة . - التحديد (Drill) Center-bit أداة مدببة تستعمل لتحديد مكان الثقب . - التوسيع (بنطة تحويش) Counter-sink أداة لتوسيع الجزء العلوي من الثقب على شكل مخروط ناقص . - الحديد Drill . - الخشب Auger bit أداة ذات حواف حادة تركب في المثقاب لعمل الثقوب المستديرة . - فلين Cork borer اسطوانية معدنية جوفاء أحد طرفيها حاد وعلى الطرف الآخر يد عمودية من الحديد وبها يبرم المثقاب ليدخل الطرف الحاد في الفلين . (ط) ثقبه Foramen . (م) ثقبه Drilling machine مكنة لعمل الثقوب المستديرة بطريقة القطع الدوراني . - عمودية = Pillar Drill Column Drill ثقبه ميكلمها على شكل عمود . - نصف قطرية Radial Drill ثقبه كبيرة يمكن فيها تحريك الرأس الذي يحمل المثقاب حول محيط دائرة وتعرف عند العامة (بثقبه دف) . (جي) الثقوب الجدارية Mural Pores ثقوب توجد في حواجز صدفه المتخربات لاتصال مادة البروتوبلازم بين حجراتها . - أزواج Pairs = Pore الثقوب التي تخترق الألواح الهيكلية بالمناطق القدمانية من درقة الفنغذائيات وتوجد في هيئة أزواج دائماً زوج في كل لوح ، وإذا كان اللوح مركباً من عدة ألواح بسيطة فيكون له عدد من أزواج الثقوب مساوٍ لعدد هذه الألواح ، وأزواج الثقوب تمر منها الأقدام الأنبوبية . (اح) ثقبات Penetrants في المدر يطبق على أكياس الحيط التي تثقب جسم الفريسة أو العدو . - المثقبات Foraminifera قسم من الأوليات ، معظمها بحري ولها أصداف من الجير عادة وهي ذات ثقوب ، وبعضها بحري والآخر كبير يصل قطره الى نحو ٣ سم . - Termatoda طائفة من المفلطحات كلها طفيلية ، لها مصاصات للاتصاق بجسم العائل . وجسمها مغشى بجليد غليظ . وليس لها أهداب في الطور البالغ .

مص (ن) : الثغاه حبة الخردل وهو نوعان : الأسود Brassica nigra (L) والأبيض B. alba Hook من الفصيلة الصليبية Cruciferae وهما نباتان حوليان ينبتان في المناطق المعتدلة وعادة في حقول البرسيم كذلك ، واللورق متبادل والزهر أصفر يخلف خردلة ، ويتميز نبات الخردل الأسود من الأبيض بأن الأول أملس غير مزغب والثمرة طويلة لاطنة وعنق الثمرة ومنقارها قصيران بدون زغب والبذور صغيرة كروية داكنة في الأولى صفراء في الثانية ، وهي حريفة ، والأسود له رائحة لاذعة إذا مزج بالماء أما الثاني فلا تظهر له رائحة .

تفرق

مص (اح) : تفرق = ثقب ثقب The small persistent fruit calyx between the date & spring الثفروق هو القمع أي الغلاف وهو الغلاف الزهري المستديم الذي يتبقى ملتصقاً بالثمرة كما أطلقه العرب للدلالة على ما بين القمع والنواة أي الحبل السري .

ثقل

مص (حض) : الثقل (F) Résidu (E) ما يتبقى من المادة بعد عصرها . (ك) - Marc المادة المتخلفة من عصر الثمار أو ما شابهها . شم (زر) : ثقل الجبنة = البيرة Drèche (F) ما يبقى من الثقل في صناعة البيرة يُعلفه البقر ولا سبأ الحلوب . وتطلق الكلمة الفرنسية خطأ على الثقل الذي يحصل في صناعة النشا والكحول . - الزيت = دُردي الزيت Grignon جفت بعامية الدماشقة . الثقل الذي يحصل عندما يُسحق الزيتون ويُعصر لاستخراج الزيت منه . - قصب السكر = المصان Bagasse الثقل الذي يبقى بعد استخراج السكر من المصان أي قصب السكر . مع (لجم) : ثقل الحام (E) Reduced Crude . - الأثقال Defecation .

شق (ط) : ثقل = رسابة Sediment . - تثقل Sedimentation . - تثقلى = نبيذاني = ابتعاد عن المركز Centrifugal . - مثقلة = منبذة (جهاز تثليل) Centrifuge .

ثقب

شم (زر) : ثقبنة (F) Grasset هي في رجل الفرس الخارجية موصلة الفخذ بالساق من الباطن ، أي الداغصة وما حولها . وهي كالركبة في الانسان . شق (ط) : ثقب Clavus ثؤلول جلدي . مص (ط) : ثقبنة سيلانية Keratoderma blenorrhagicum وهو مرض جلدي سيلاني نادر .

ثقب

مص (حض) : ثقب (E) Slott شق في الخشب مفتوح ليس له قاع . (اح) - إخراجي Apopyle يطلق على الثقوب التي توجد في الحيوانات الاسفنجية يخرج منها التيار المائي بعد أن يأخذ منه حاجته من الغذاء والهواء . - لقمي Condylar foramen و ثقب في الجمجمة يخترق اللقمة القذالية لمروور العصب تحت اللسان . (بك) - العسدي Aperture, numerical . (جي) أماميات Protremata رتبة من المعشقات تمتاز بانسداد



الواحم . - شامي (V. syriaca) R. de Syrie . - مصري (V. aegyptiaca) R. d'Égypte . - معروف أو شائع (V. vulgaris) . - ثعلبية = سبيلة = ذيل الثعلب Vulpin (F) (Alopecurus) (L) الأولى ترجمة الأصل اللاتيني للكلمة الفرنسية ، والثانية تصغير سبلة ، وهي تطلق في الشام على أحد الأنواع ، ويلفظونها بتشديد الباء . أما الثالثة فترجمة للاسم العلمي . جنس نباتات كثيفة من الفصيلة النجيلية .



- الحقول (A. agrestis) V. des champs . - قصبية (A. arundinacea) V. roseau . - المروج (A. pratensis) V. des prés سبيلة في الشام .

ثقب (E) Port

مص (جنغ) : مدينة ذات مرفأ تكثر فيه حركة الملاحة . (ن) - ماني Hydathode ثقب أو غدة يخرج منها الماء سائلاً ، وتوجد في أطراف عروق الورقة في بعض النباتات كنبات « أبي خنجر » . (اح) - لا ثقب Astomatous وتطلق على النباتات أو أجزائها التي ليس لها ثقبور كالثبات المطورة في الماء .

ثقب (ث) : ثقبنة = ثقب Brèche (F) حجر مرقط تسميه العامة حجر الشحم واللحم .

شم (زر) : ثقبنة Stomate في لجنة الأحياء يجمع مصر . ويقال أيضاً ثقبنة . وكنت سميتها الشم . وكذلك سماها بعض الأساتيد . أداة دقيقة تحصل من انقسام خلية بشرية « أدعية » قسمين يتكوّن بينهما ثقب تسمى الفتوية Ostiole . ووظيفة الثقبينات تسهيل التنفس والنشع . وهي تكثر خاصة في صفحات الورق السفلي . - ثقبينات مائية S. aquifères وهي أعضاء النشع أي خروج الماء . - هوائية (F) S. aërifères وهي أعضاء التنفس .

جر (فر) : ثقبنة الشرارة distance explosive d'éclatement (F) spart gap (E) .

شق (ط) : ثقل نوعي = كثافة (E) Density .
مص (ك) : الثقل النوعي Specific Gravity
النسبة بين كثافتي مادتين. وفي العادة يؤخذ الماء
مقياساً للمقارنة عند درجة + ٤م كوحدة قياسية .
|| (حض) المثقلة أو الثقالة (F) Presse-papier
ما يتقل به الورق فوق المكاتب .

ثكن

ثكن (ث) : ثكنة = عمارة (F) Caserne بناء
مقسم الى أقسام صغيرة .

ثلث

مص (أ) : الثلث (E) Triangle هو ما يحيط
به ثلاثة خطوط مستقيمة . || (ط) - « بيت »
Petit's t. ويوجد بين العضلة المسطوحة الظهرية
والموربة الخارجية وحرف العظم الحرقفي . ||
(أ) - الترافقي Self-conjugate t. هو
الثلث الذي يكون كل رأس من رؤوسه قطباً للضلع
المقابل له وذلك بالنسبة الى قطع مخروطي . ||
تثليث (F) Trisection هو التقسيم الى ثلاثة أقسام
متساوية . || (أ) المثلثات متحد القطب
Co-polar triangles هما المثلثان اللذان إذا وصل
كل رأسين متناظرين منها بمستقيم تلاقت المستقيمتان
الثلاثة في نقطة واحدة . || متحد المحور
Coaxial triangles هما المثلثان اللذان إذا مد كل
ضلعين متناظرين منها حتى يتلاقيا كانت النقط
الثلاث الحادثة على استقامة واحدة . || (مؤ)
ثلاثي Tripartite, tripartite, Tri-partite . ||

(أح) - الاسم Trinomial اسم التسوية في
الحيوان أو النبات ، يتركب من ثلاث كلمات الأولى
للجنس والثانية للنوع والثالثة للتوزيع مثل :
« Passer domesticus niloticus » الذي يطلق عليه :
الدرنات (الأسنان) Trituberculy حالة تكون
فيها الأسنان مركبة من ثلاث درنات . || (ك)
- مثل الجليسين Betaine = trimethyl glucine
مادة توجد في مولاس سكر البنجر . || (أ) -
الأبعاد Three dimensional هو كل ما يتحدد
نقطه بأبعاد ثلاثة كالفضاء . || (أح) الثلاثة
(تريفوم) Trivium المناطق القديمة الأمامية
الثلاث في درقة الغنغاديات غير المنتظت ، وتتميز
بهذا الاسم لأنها تكون مجموعة ظاهرة مميزة من
المنطقتين القدمائيتين الخلفيتين . || (فن) - الأرباع
(F) Trois quarts (E) Three quarters الوضعة
التي يظهر فيها الجسم أو تمثاله للناسر بين المواجهة
والجانبية . || - الأسنان Demisemi-quaver.
(E) triple croche || (أح) شويكات - الأشعة
(E) Triradiate Spicules عناصر هيكلية
يتكون منها هيكل بعض أنواع الإسفنج ذات ثلاثة
أشعة . || شويكات - المحاور Triaxon S.
شويكات الإسفنج ذات الستة فروع وتنشأ من مركز
مشترك على ثلاثة محاور متعامدة تقريباً . وقد
تكون هذه الشويكات منفصلة أو ملتصقة بعضها مع
بعض عند أطرافها مكونة هيكلًا للإسفنجة يشب
المحارات . || (ثا) ثلاث (E) triade (F) Triad

(F) Trous d'épingle (أ) ثقب صغار في الحشب
الحام أو المصنوع تثقبها يرقات حشرات مختلفة من
مُغذات الأجنحة كالأمبروزية Ambrosia مثلاً .
(ب) - صغار في الأوراق تحدها حشرات أو
أمراض تصيب الورقة . || - الرصاص (اصطلاحاً)
(E) Shot holes (F) T. de Plomb ثقب في
أبعاد رصاص الصيد تقريباً ولها أطراف مسوذة ،
تحدها في الشجر القوائم أو في الحشب المصنوع ،
يرقات حشرات مختلفة من مُغذات الأجنحة مثل
الأمبروزية وبعض ذوات الشبيبة Bostrychides .
ثقب (ث) : ثقب = ثقب (مقابل) (F) Forage .
|| ثقب = ثقب (مقابل) (F) Ceillet . || ثقب = ثقب
Foret . || ثقب = ثقب (مقابل) (F) Forer . || ثقب = ثقب
Mandrin . || ثقب = ثقب (مقابل) (F) Mandrin . || ثقب = ثقب
Vilbrequin . || ثقب = ثقب (مقابل) (F) Mandrin . || ثقب = ثقب
Tarière .

مع (مر) : ثقب (E) Punching . || ثقب و -
Adzing and Boring .

ثقف

مص (فل) : ثقافة (E) (F) Culture كل
ما فيه استنارة للذهن وتهذيب للذوق وتنمية للملكة
النقد والحكم لدى الفرد أو في المجتمع ، وفرق بينها
وبين الحضارة ، على أساس أن الأولى ذات طابع
فردى وتنصب بخاصة على الجوانب الروحية ، في
حين أن الحضارة ذات طابع اجتماعي ومادي ، غير
أن الاستعمال المعاصر يكاد يسوي بين المصطلحين .
|| (أج) - مستنرة Covert cu . || تاريخ الا -
cu. History . || علم - Culturology . || تنشئة
ثقافية Enculturation . || سمة - Culture
Trait . || نمط ثقافي C. pattern . || تشكيل -
Cultural configuration . || تلاق - C. conver-
gence . || تخصص - C. speciality . ||
استبدال - C. Substitution . || نظام -
C. system . || موضوع - C. theme . ||
شمول - C. Universal . || تنوع - C. variation .
|| مجرى - C. Drift . || تكامل - C. Integra-
tion . || تخلف - C. lag . || تواز - C. -
parallelism . || حتمية ثقافية - C. determin-
ism . || نسبية - C. Relativity . ||
تغير ثقافي C. Change مركب - C. Complex .
|| منطقة ثقافية C. Area . || دراسة حال -
C. Case Study . || ثقف Acculturation . ||
الثقفون Intelligentsia .

ثقل

مع (فض) : ثقل (E) Shot Put . || ال - الصفر
Zero-gravity . || قابلة - Gravireceptor .
جر (فر) : ثقل نوعي = وزن نوعي، gravité
(E) Specific gravity = poids s. (F) spécifique .
|| التثاقل (E) G. (F) Pesanteur . || التثاقل
= G. poids = gravité .
ثقب (ث) : ثقب = ضخم = غليظ (F) Massif .
|| ثقب = ثقب (مقابل) (F) Surchage . || ثقب = ثقب
عبري Sicle .

(ج) - Porifera شعبة بدائية من العالم
العالم الحيواني تضم أكثر الحيوانات المتعددة الخلايا
ومن أمثلتها النمطية الإسفنج المعروف ، ويتكون
جدار الجسم فيه من طبقتين فقط من الخلايا وتتخلله
ثقب ودروب كثيرة ، ومن هذه الثقب ما يفتح
الى داخل الجدار ومنها ما يفتح من داخل الجدار
الى تجويف الجسم . || الثقبية Neotremata
رتبة من اللامعشات بها فتحة للعنق توجد في وسط
أحد مصراعي الصدفة الذي يسمى لهذا بالمصراع
العنقي . || اللامعشات Atremata رتبة من اللامعشات
ليس بها فتحة حقيقية للعنق الذي يخرج من فرجة
بين قرني مصراعي الصدفة . || (مر) مثقب
= مثقبات Trepanosoma .

شق (ط) : يثقب (مقابل) (E) Perforate . ||
إثقب Perforation . || ثقب = وخذ Puncture .
|| ثقبه Foramen . || غير مثقب Imperforate .
|| شرج - - I. Anus . || غشاء بكارة - -
I. Hymen . || مثقوبة (طفيليات) Trematode .
مد : ثقب (مقابل) (F) Ostiole .

شم (زر) : أبو مقص = ثقب الأذن Forficule
(F) Forficula auri-
cularia (L) الأولى شامية ، والثانية مترجمة .
حشرة من فصيلة ثقبات الأذن ورتبة مستقيمتان

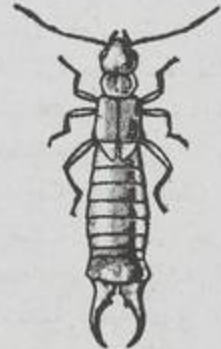

الأجنحة . وهي لا تثقب أذن أحد ، وأضرارها
الزراعية لا تذكر . || ثقبات الأذن (F) Forficulides
فصيلة من الحشرات من رتبة مستقيمتان الأجنحة ،
سميت بهذا الاسم لأن لها في مؤخر بطنها مثقبين
يشبهان المثقب الذي يخرقون به الأذن لوضع القرط
فيها . || مثقبات Trématodes من اليونانية
بمعنى المثقوبة . وهي طائفة من الدود العريضة لا
أهداب لها ، وأفواهها كالحاجم . || مثقبات
Trypanosomes من اليونانية Trupanē أي مثقب
وبريعة وأثرة وطوي ، ومن Sōma أي جسم ،
ولذا سميتها المثقبية والواحدة مثقبية . حيوانات
دنيا طفيلية من الأولي السوطيات . || (رج) :
ثقبه الحبيكة (ثقبه الحيط الفطري) (E) Hole, bore
(أ) الهيفة (F) Trou d'hyphe ثقبه تحصل في
جدار خلية بما يكون لحبيكة فطر أليف الحشب
من فعل مذب في أثناء نموتك الحبيكة .
(ب) ثقب Perforation ثقبه تحصل في
نسيج النبات ، مثاله ما يحصل في القشرة أو في
سطح الحشب بتأثير متضمر من الأشريبات أي
ذوات المساقب . || ثقب الإبرة (E) Pinholes

مص (ح) : الثمن هو الكلب أو كلب الصيد وهما صنفان من نوع واحد هو (L) Canis familiaris من



جنس Canis من الفصيلة الكلبية Canidae من اللواحم Carnivora من الثدييات Mammalia وهو حيوان أليف مشهور بالذكاء وتعلقه بصاحبه وهو بطبيعته من آكلات اللحوم ولكنه يستطيع أيضا أن يستبدلها بالأغذية النباتية وهو لا يجمع أظفاره في أكام كما يفعل السنور وتوجد منه عدة أصناف يختلف بعضها عن بعض في الشكل والحجم واللون .

ثمد

مد : إثم (مقابل) Antimoine (F) . إثم Anhydrous (E) .

ثمر

مص (ا ح) : الثمرة (F) Fruit . جرابية Follicle . وهي من أنواع الثمار البسيطة الجافة المفتحة على امتداد الدرز (التدريز) البطني، حيث تتصل البذور بجدار الثمرة . - خطمية Carcerule ثمرة جافة بسيطة منشقة تنشق الى ثمرات كل منها يحتوي على بذرة واحدة مثل ثمره الحجازي والخطمية وغيرها . - زقية مقفلة Cleistocarp, Cleistothecium الفطريات الزقية . - ذو - زقية مقفلة Cleistocarpous . - لثبية Berry (E) ثمره بسيطة غير مفتحة غلافها الشمري طري كله مثل البرتقال والقوطة والموز والعنب . - هوائية أرضية Amphicarpogenous اسم لثمره تنعقد في الهواء ويتم نضجها تحت الارض . - ثمرية Mericarp الوحدة التي تجزأ اليها الثمرة المنشقة . مزدوج الثمر (ic) Amphicarpous ويوصف به النبات الذي يحمل نوعين من الثمار مختلفي الصفات أو مختلفي موسم النضج مثل الأبقوان . الثمرات - Frugivora, Frugivorous animals - الثمرات = Frugivores . (ق) : الثمار = الثمرات = الثمرات = Fruits (F) . - المدنية F. civilis . - الصناعية F. industriels . - الطبيعية F. naturels . (ا ق) : ثمر (استثمار) Invest (E) استخدم ماله في مشروع ليدر رجماً . الاستثمار (F) Placement (E) استثمار و استخدام الأموال في الإنتاج إما مباشرة بشراء الآلات والمواد الأولية ، وإما بطريق غير مباشر كسراء الأسهم والسندات .

شم (زر) : ثمر = إثمار = إنساع = نضج Fructification (F) من معاني الكلمة الفرنسية ما ذكرنا أي تكون الثمرة ونضجها . - ثمرات = آكلات الثمر Frugivores الحيوانات التي تتغذى

trigonometrie or similar t. علم ال - trigonometry . مثلثية trigonometrique . trigonometrical .

ثلج

شم (زر) : ثلج (F) Neige واحدة ثلجة والجمع ثلوج . ماء جامد يسقط رُضاباً . وهو يقي الزرع أضرار الجمد . سنة أرضها مثلوجة خير من سنة أرضها مصقوعة بلا ثلج . - زهرة ال - = خيونثوس Chionanthus من اليونانية Chion بمعنى الثلج و Anthos بمعنى الزهرة . إلماعاً الى بياض الزهرة . جنس شجر وجنبه من الفصيلة الزيتونية . - فخر الثلوج = خيونودوكسة Chionodoxa من اليونانية بهذا المعنى لكشفها في ذائب الثلج . جنس زهر من الفصيلة الزنبقية . - نباتات ثلجية = نباتات الثلوج «Plantes» Chionophiles تطلق على أولاف الثلج من النبات . - هيار ثلجي = جراف الثلج = جراف ثلجي Avalanche (F) الأولى في مصر . كتلة عظيمة من الثلج تنفصل من الجبال العالية وتنحدر الى الأودية . وربما دفنت بيوت قرية أو قرى . - ثلجة = مبردة Réfrigérant آلة تقلل حرارة الأجسام تسمى البرودة في الشام والثلجة في مصر . - مثلجة Glacière غرفة تحت سطح الأرض جدرانها غير ناقلة للحرارة يحفظ فيها الثلج والجليد الطبيعي بضعة أشهر . (رج) : وقاء من الثلج Snowbreak (E) (أ) ستار وقاية ، أو أي مانع آخر ، يقام بغية إيقاف الثلج . (ب) تكسر ثلجي (أو بالثلج) Bris de neige أضرار تحدثها الثلوج في الأشجار والفروع والأغصان .

شق (ط) : ثلج = فحم ثلجي Snow = Co's S. (E) . - جليد Ice . - رفاة - I. Compress . - كيس - I. Cap = I. - bag . - مهد ال - I. Cradle . مص (حض) : الثلجة Ref rigerator (E) Refrigérateur (F) خزانة محكمة الإغلاق تحفظ ما يوضع فيها من أطعمة ونحوها في جو مشلوج . - الكهربية Frigidaire . (ط) - غازية Gas Refrigerator (E) . (جي) الثلجة Glacier (E) تجمع جليدي عظيم غير ثابت قد يتحرك في مجار تشبه الأنهار . (حض) - Freezer (E) مكان في الثلجة تبلغ فيه البرودة درجة التثليج .

ثلث

شم (رج) : ثلثة (F) Flache (E) وجود شيء من القشر أو فقدان شيء من الخشب - مهما يكن السبب - على حافة قطعة جذع قد رُبعت . ويقال لذلك الخشب إنه مثلوم . شق (ط) : ثلثم (E) Notch . - طية = Fold . - إلبوي Gluteal F. - منقاري Coronoid notch . - أنلام = تحططات Striae . شيء (ث) : ثلثم ، ثلثم Émousser (F) صير أداة القطع غير ماضية . - مثلثم Épointé .

ثلث

(F) مصطلح للتمييز عن أسرة مقدسة من معبودات ثلاث تمثل في الأغلب الأعم الأسرة من أب وأم وولد للثنتين . (ط) - هتشنسون ، Hutchinson's triad وفيه يحدث التهاب القرنية القوي، ومرض التيه وأسنان هتشنسون . (ن) الثلثان : هو عنب الثعلب ، والبرق والفنا وهو Solanum nigrum (L) من الفصيلة الباذنجانية Solanaceae .



شم (زر) : ثلاثية الأخوة Triadelphes (F) مترجة . تطلق على النباتات التي يكون لزهرتها أسدية ملتحمة في ثلاث حريم . - الأرساغ Trimères رُتبية حشرات من رتبة مفصمات الأجنحة في كل رسغ من أرساغها ثلاثة أجزاء . - الزهرة ال - = إطرليون Trillium جنس زهر من الفصيلة الزنبقية . - اللاطية T. à fleurs sessiles . - الكبيرة T. à grandes fleurs . - تثليث Tierçage حرث الأرض ثلاث مرة لتطيب . - مثلثة الأسدية Triphostémone نعت يطلق على الزهرة التي يكون عدد أسديتها ثلاثة أضعاف عدد الثويجيات .

شي (ث) : ثلاثي التفاريح Diastyle (F) بناء ذو أعمدة متباعدة بقدر محيط ثلاثة أعمدة . - الدرفات (حاجز) Triptyque . - ثلاثية الأخاديد Triglyphe زخرف يتألف من ثلاثة أخاديد . - الفصوص Trilobe . - النوافذ Triplet . ثلاث = جمع ثلاثي Triade .

شق (ط) : ثلاثي = ثلاثي Tertiary (E) . مثلث = ثلاثي Trigeminal . - عصب - التوائم T. Nerve . - عصاب العصب ال - التوائم T. Neuralgia . - مساحة مثلثية الزوايا Trigone . - الشرف Tricuspid . - دام - ال - T. disease . - دسام - ال - T. Valve .

جر (فر) : صمّام ثلاثي triode (F) E) . - الأبعاد - trois dimensions (F) three dimensional (E) . - الأطوار triphasé = triphase . - التكافؤ trivalent (F) E) . - تثليث trisection . - المثلث triangle . - السرعات t. des vitesses (F) . - قائم الزاوية t. rectangle . - القوى t. des forces = t. o. f. - الكروي t. sphérique = spherical . - ما t. quelconque = a certain t. . - متساوي الأضلاع t. équilateral = equilateral . - المتساوي الساقين Isocèle = Isocèles t. - المثلثات المتشابهة triangles semblables = like .

(F) Ogdeade طائفة من المقدسات تشبه التاسوع ولكنها من ثمانية مقدسات ، وعلم على نظرية في نشأة الكون عند المصريين القدماء ، نشأت في الأشمونين وسميت المدينة باسمها . جعلت فيها عناصر الكون أزواجاً أربعة من ذكر وأنثى « النون والنونة » للماء وهي أصل كل شيء ، والحاج والحاجة للفضاء اللانهائي يعمره الماء ، و « الكناك والكناكة » للظلام المطبق يخيم على الماء ويملأ الفضاء ، و « آمون وآمنة » للهواء وهو الروح دخل على ما قدمنا من عناصر فاضطرب بالحياة وكان الكون.

شم (زر) : كشمين = تقويم Estimation en argent (F) تعيين ثمن البضاعة المراد بيها .
شي (ث) : ثماني الأعمدة (معبد ، هيكل) .
Octostyle, Octastyle (F) . ثمثن الزوايا .
Octagone . ثمين = عزيز = نفيس Précieux .
Octaèdre (F) ثماني الأوجه .
O. régulier . ثمين المنتظم .
Regular o. ثمثن (مضلع ثماني)
Octagone = octagon .

ثني (ث) : ثني ، لوي ، عقف (F) Couder .
ثنية ، ثنبا (الثوب ، جمعدهات) مسار التجليد .
Bouillon . ثنائية المجاذيف Birème ثانية أو

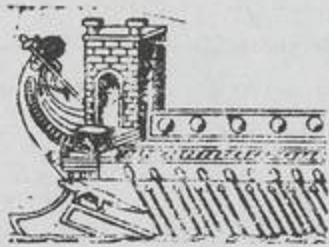

مركب روماني حربي له صفان من المجاذيف في كل جانب من جانبيه .
مد : ثنائية الأخوة (مقابل) Diadelphes (F) .
المسكن Diœcie . ثنائي الصبغيات Diploide .
Ondulation . انثناء .
جر (فر) : الثانية (E) second (F) Seconde .
المئوية S. centigrade = c. s. الثانية .
المساوية dièdres égaux = Equal dihedral angles .
منشور ثنائي = ذو المنشورين Biprisme .
Biprism (instrument) . الإنثنائية .
flexibilité = flexibility . اللاب inflexibilité .
inflexibility . الثني f. bending = flexion .
مركب f. composée = Combined flexure .
إنثناء القضبان أو إنحناء القضبان f. de poutre .
Bending of beams . الثانوي Secondaire .
secondary . ليلف الحث S. de la bobine d'induction = secondary of i. coil .
ثنائي القطب = ذو القطبين Bipolaire = Dipole .
مع (تر) : تربة ثنوية Secondary soil .
(E) (Transported) المعدن الثانوي S. Mineral .
القاع الثاني (E) Second Bottom .
شم (رج) : ثنائي المسكن Dioecious (E)

(son argent) (F) to invest (E) .

مص (ن) : الثمام هو الأط وهو الشوش . وهو Panicum turgidum (L) من الفصيلة النجيلية Graminac نباتات يسمو الي ٦٠ - ١٥٠ سم ذو سطح أملس مغطى بطبقة شمعية ، كمويه جامدة



تشبه القصب وعقده غليظة ، ويكون فروعا كثيرة جداً وفروعه مزدحمة متجمعة ، كثيراً ما تنتهي بنصل قصير مستدق الطرف ، أوراقه صغيرة متجمعة خضراء باهتة في هيئة ورق الزرع ، والنورة سنبل مدلاة على شكل سنابل الدخن البري ، وله جذور طويلة اسفنجية وخاصة في الأرض الرملية ليختزن فيها الماء وطعم النبات فيه يسير حلوة .

شم (زر) : ثمام = جليل Pennisète (F) (L) Pennisetum) المردرات . جنس نباتات عشبية من الفصيلة النجيلية فيه أنواع رية كالثمام المفتح والثمام الهدبي والثمام الشرقي السخ . وفيه أنواع تزرع للتزيين كالتالية :
P. à trois fleurs (P. triflorum) . ثنائي الزهر
P. en épi . ثنائي
P. spicatum) . يسمى الدخن في السودان .
P. à long style (P. longistylum) طويل القلم

مص (ا ق) : الثمن (E) Price (F) Prix « نسبة سلعة الى النقد عند المبادلة » . - السوق أو الثمن الجاري P. de marché ou p. courant (F) (E) Market p. or current p. هو الذي يتعين في المنافسة الحرة بنقطة توازن العرض والطلب .
العدل Juste p. Just p. هو الثمن المعقول الذي لا غبن فيه .
P. fixe (F) المحدد .
P. normal = N. الثمن العادي .
p. هو الذي يتحدد أساساً بنفقات الإنتاج .
P. d'adjudication (F) المزاد .
هو الثمن الذي رسا به المزاد . (ا ق) ثمن التجزئة P. de détail (F) Retail prices (E) الأثمان التي يشتري بها المستهلكون السلع من تجار التجزئة .
الجملة P. de gros (F) Wholesale p. (E) الأثمان التي تشتري بها مقادير كبيرة من السلع إما من المنتجين مباشرة أو من التجار .
O. ثمثن (E) Octahedron حياة بلورية من ثمانية أوجه مثل بلورات المغنيت (حجر المغناطيس) .
O. السطوح . جسم بلوري تحدده ثمانية سطوح .
Octet structure ثمثن ثنائي البناء الخارجي للذرة ويحتوي على ثمانية إلكترونات عند اكتماله . (ثا) : الثامون Ogdead (E)

من الثمر . || ثمرّة Fruit واحدة الثمر ، ج ثمار ، وجج أثمار . ما يحصل من تحويل المدقة أو المبيض بعد الإلحاق . || - ثم السمك Coque du levant ثمرّة تحتوي على مادة مسمة تستعمل في صيد السمك . || - المرعر Genièvre وتطلق الكلمة الفرنسية أيضاً على مسكر يحصل بتقطير عصير بعض الحبوب كالحنطة والشعير ، على أن يعطر هذا المسكر بثمر العرعر . || - فقيرة Achaine ou Akène ثمرّة يابسة مطبقة وحيدة البذرة ، غلاتها مستقل لا يلتصق بالبذرة ، مثلها البندق والقسطلة « كستنة » وثمرّة الزان الخ . || ثمرّة = رف الثمر Fruitier مكان حفظ الثمر ، والرف الذي توضع عليه الثمار . ويجب ان تكون المثمرة حسنة التهوية نظيفة قليلة الحرارة . وأصلح مكان لها في بلادنا ما يكون تحت سطح الأرض . || أثماري Fructiculteur بساتيبي مختص بزراعة الشجر المثمر ، أو قل بزراعة الثمر أو الفاكهة ؛ (رج) : ثمر البلوط = ثمر الزان . (ويقال تحلها) mast (E) Glandée, fainée (F) ثمر أشجار من الفصيلة البلوطية « أو الزانية » كالبلوط والزان وغيرها ، مما له قيمة في تغذية الماشية . ويقال « سنة تحمل البلوط » للسنة التي تكون ثماره فيها غزيرة . || استثمار Exploit (F) Exploiter (E) استخراج غلات الحرجة واستعمالها . || أبعاد قابلية الاستثمار Size, exploitable (E) Dimension d'exploitabilité (F) القطر أو المحيط الذي يتقرر اعتباره من الأبعاد السوية التي يجب عند بلوغها ان تقطع الأشجار وفقاً لما تقتضيه أهداف خطة الاستغلال . || دراسة أنظمة - Regulation, forest (E) Étude des règlements d'exploitation (F) قسم من علم الحراج يتناول بالبحث النواحي التقنية لتنظيم الحرجة وحفظها ، وذلك بغية الحصول على الربح الثابت . || طريقة بالتحويل System, conversion = Traitement en c. (طريقة التحويل) طريقة حراجية ترمي الى تبديل طريقة الاستثمار التي تتبع في الحرجة ، أو ترمي الى أن تبديل بحملة أنواع أنواع أخرى ، مثاله تحويل المسيفة الى غابة ، وتحويل الغابة الانتخائية الى غابة نظامية ، وتحويل المحاولات الى راتينجيات . || - بالقطع الاصلاحي S. improvement .
T. en coupes d'amélioration = felling طريقة استثمار توامها الاسامي رفع المواد الأشجار ، التي لها صفات سيئة ، والترفيه عن التي لها صفات حسنة ؛ ويؤتى ذلك إجمالاً في حرجة مختلفة الأعمار ، أو مختلفة الأنواع ، أو مختلفة الأعمار والأنواع جميعاً . ولا تدخل هذه الطريقة في جملة طرائق الاستثمار الحراجية ، لأن تجديد الحرجة ليس من أهدافها . || - حراجية S. silvicultural .
T. sylvicole طريقة استثمار للحرجة ، مبنية على عدد مقبول من مبادئ زراعة الأحراج . وتتبع هذه الطريقة في موضوع العناية بالشجر ، وفي موضوع استثمارها ، وفي أن تبديل بها شجراً جديدة لها شكل معين .
جر (فر) : ثمر (استثمار) Placer, investir

Disymmetrical, Bisymmetrical يطلق على الكائن أو العضو الذي يمكن قسمته الى قسمين متماثلين . || - التماثل Biarticular . || ثنائي الجانب Bilateral . || - الجنس Bisexual . || - الحزم Diarch وتوصف به الاسطوانة الوعائية في النباتات عندما تتكون من حزمتين . || - السبلات = - الكاسيات Disepalous ويوصف به كأس الزهرة أو الزهرة نفسها اذا كانت كأسها مكونة من سبلتين . || - السوط = ذو سوطين Biflagellate . || - الشعبة Dichasial, Dichasium « تفرع فيه تنقسم القمة النامية كل مرة الى قسمين يعطيان فرعين متماثلين . || - الصبغيات Diploid ويوصف به عدد الصبغيات في الخلايا الجسدية أي التي تحتوي نواتها ضعف عدد الصبغيات التي توجد بالأشجار . || - الصفوف Diplostichous « مثل انتظام البذور في بعض الثمار في صفيين رأسيين كما في الفصيلة الصليبية . || - القرن Bicornute . || - الكراويل = ثنائي الأحيبة Dicarpellary, Bicarpellary متاع ذو كرتلتين كما في الفصيلة الباذنجانية . || - المحفظة Bicapsular . || - الممكن = (ثنائي المنزل) Dioecious هو النبات اذا كانت أزهاره وحيدة الجنس وكل جنس على نبات مستقل مثل النخل . || - المفصل Bijointed وتطلق على العظم ذي المفصلين . || - النسيج العادي Diplophyll (Isobilateral) وتوصف به الورقة التي يتكون فيها النسيج الوسطي من نسيج عمادي على كل من سطحه . || - بوغ Diplospore « ويطلق على الأبواغ ذات الخليتين كالأبواغ المتأخرة التليبية (Teletospores) لصدا القمع . || - تفرع - الشعب Dichotomous branching وفيه تفرع القمة النامية الى فرعين ، ويتكرر هذا التفرع في كل مرة . || - كاذب Dichotomy false تفرع جانبي فيه تنحرف الساق الأصلية عن اتجاهها المعتاد ويكون الفرع الجانبي مساوياً لها في الغلظ ، يلتبس مع التفرع الثنائي الشعب . || - مكور - (ج مكورات ثنائية) Dicoccus وهي البكتريا اذا كانت كروية الشكل وفي مجموعات ثنائية . || (ك) : ثنائي أكسيد = ثنائي الأثيلين Diethylene Dioxide مادة عضوية تحضر بأكسدة الأثيلين عند درجة حرارة من ٢٤٠ م الى ٢٦٠ م في وجود معدن الفضة كعامل حفاز وصيغتها الكيماوية (كيد٢) أ٢ . || - السيلكسين Disiloxane . || - كيتو البنزيل Benzil diketo مركب عضوي أروماتي يحضر بأكسدة البنزوين (الجاوي) . || (هـ) - البعد Two-dimensional هو كل ما تتحدد نقطه ببعدين كالسطح الذي يقطعه مستقيم ما في نقطتين أو بمعنى آخر هو السطح الذي يقطعه مستوي ما في قطع مخروطي . || (اج) ثنائية Dualism . || - الأزواج أو الزوجات Bigamy . || (جي) - [بيغوم] Bivium المنطقتان القدمانيتان اللطيفتان في درقة القنفذيات غير المنتظمتان وتتميزان بهذا الاسم لأنها تكونان

جانبية من الجسد في بعض الحليليات الدنيا . || - الرأس Head f. أولى الثنيات التي تتكون في البلاستودرم بعد انقساماتها المتعددة لتحدد الجنين في بعض الفقاريات كالطيور . || (ط) - ال- الطرجهارية الفلأكيية Aryepiglottic f. طية توصل ما بين العضروف الطرجهاري والفلأكيية بالحنجرة . || (اح) - منثنية Flexed وتوصف به بعض الدياتومات التي تبدو منحنية . || (ط) - الاثناء Flexion . || (ق) - ثنية التامين = التامين المثني Réassurance (F) . || - ال- للخطر المتجاوز R. au deuxième risque . || - بالمخاصة R. de quote-part ou r. en parti - cipation . || - فيما جاوز الوسع - R. en excé - dent de plein . || - فيما جاوز حداً من الحسارة R. en excédent de sinistre . || (اح) قابل للانثناء Flexible (F) له من المرونة ما يمكنه من استعادة وضعه الأصلي . || (جي) - نبيات (م. ثنية) Plicae (S. Plica) زخرف في أهداف المسرجانيات يتكون من حيود طولية غليظة جداً تفصل بينها انخفاضات واسعة فتبدو الصدف كإنها منثنية طولياً . || (ط) - الثنايا Incisors « أربع أسنان في مقدم الفم ، ثنيتان من فوق وثنيتان من أسفل . || (مر) - ثانوي Secondary . || - أنيميا ثانوية S. anaemia . || (هـ) - الثانية Second هي قسم من السنين قسماً التي تنقسم إليها الدقيقة الستينية . || (فن) المثني Double-oboe . || (ط) - ثاني يودور الزئبق Biniodide of mercury . || - اثيلين جلايكول Diethylene glycol مادة مضادة لتجمد الماء . || (ك) - أكسيد Bioxide هو الاكسيد الذي يحتوي على ذرتين من الأكسجين بشرط ألا يعطي فوق أكسيد الأيدروجين إذا عولج بالأحماض المخففة . || - الكريون الجليدي carbon d. snow (dryice) هو ثاني أكسيد الكريون المتجمد بالضغط والتبريد . || - بروميد الاثيلين Ethylene dibromide . || - كلوريد الاثيلين E. dichloride . || - بورات الصوديوم Borax = Daborate, soduim تسمية مرادفة للبورق . || - كلورامين Dichloramine مركب كيميائي صيغته الكيميائية (NH. Cl₂) (ن يد كل٢) ويستخدم في تعقيم ماء الشرب . || - كرومات البوتاسيوم Dichromate, potassium. مركب كيميائي صيغته الكيميائية بو٢ كر٢ أ١ . || - الإيميد Di imide. مركب كيميائي فرضي مكون من مجموعة ثنائية = نيد٢ . || - التشكل البلوري Dimorphism. صفة لبعض المواد التي لها شكلان بلوريان . || (اح) : ثنائي الاسم Binomial. اسم النوع في الحيوان أو النبات ، يتركب من اسم الجنس واسم النوع ، مثل الأسد يطلق عليه : « Felis leo » . || - البروز الزورقي Bicarinate وصف للبروز الذي على شكل زورقين كما في العصفية العليا في أزهار النباتات النجيلية . || - التائل

(F) Dioique النبات الذي تكون عناصره الشقئية « الجنسية » الذكورية والأنثوية موجودة في أفراد أحادية الشق « أي تكون كل نبتة من ذلك النبات إما ذكورية أو أنثوية كالنخلة مثلاً . || (زر) : - الصبغيات (F) Diploide . نعت يطلق على النبات أو على جزء من أجزائه عندما يكون في نواة الخلية الأم عدد مزدوج « ٢ ن » من الصبغيات . ويقابله بسط الصبغيات أو مفردتها Haploide || ثنائية الأخوة (F) Diadelphes مترجمة . تطلق على الأسدية التي تكون مجتمعة في حزمتين . || ثنية Pince وهما ثنيتان والجمع ثنايا . سن قاطعة في الخيل والبقر . || - أثنى الضأن والمزر بعد سن السنتين أي في الثالثة . || ثنية Doublon. Doublonne تطلق على دواجن الحيوان بعد سن السنتين أي في الثالثة . || ثاني كبرونات الصودا = بيكربونات الصودا Bicarbonate de soude ملح أبيض يضاف أحياناً الى اللبن لحفظه مدة طويلة .

شق (ط) : انثناء للأمام = انعطاف أمامي (مقابل) Anteflexion (E) . || ثنية = تجعيدة = طية Plica = Fold . || مثني = مجد = متفضن Plicate . || ثنائي اليد (يستعمل كلتا يديه) Bimanual . || ثنائي = مضاعف Binary . || - الخلية = ذو خليتين Bicellular . || ثاني أكسيد (كيمياء) Dioxide . || ثانوي = ثاني Secondary . || فقر دم - S. Anæmia . || - زف = زف ثاني S. Hæmorrhage . || - ورم S. Tumour . || - هالة ثانوية S. Areola .

كوش (فل) : اثنيية أو ثنائية أو ثنوية Dualism (E) Dualisme (F) مذهب يقول بمبدئين يديران العالم ، أو يديره أحدهما ، ويفسده الآخر . والثنيية هي كون الطبيعة ذات وحدتين ، ويقابلها كون الطبيعة ذات وحدة أو وحدات . (التهاوي : كشاف اصطلاحات الفنون ، ٢٥٧) ويرجع هذا المذهب الى أوائل عهد الفلسفة . قال أنكساغوراس ان المادة كانت مختلطة مضطربة فظلمها العقل أي الإله العاقل . وقال أفلاطون مثل ذلك . والمناويون ثنائون ، لكن الفرق عندهم بين المبدئين ليس الفرق بين العقل وعدم العقل ، وإنما هو الفرق بين الخير والشر ، وكلهم يأبون التسليم بحدوث الناقص عن الكامل ، ويفضلون اشتراك مبدئين ، لكل منهما معلولات من جنسه . || ثانوي (E) Secondary (F) . || كفيات ثانوية qualités s. هي اللون والصوت والرائحة والطعم في مقابلة كفيات أولية qu. primaires وهي المقدار والحركة والسكون .

مص (اح) : ثنثي = منحول Biennial (E) ويطلق على النباتات التي تعيش حولين الأول ويكون خضريا وفي الثاني تزهر وتثمر مثل الفجل والكراث والقنبسط والكرونب وما إليها . || الثنية الجانبية Metapleural fold وهي ثنية بطنية أو بطنية

والكرات والقفلوط وكرات الكرم وأنواعه البرية كثيرة .
 - = فوم (L) *Allium sativum* هو الثوم الزراعي المعروف وهو معمر من فصيلة الزنبقيات .
 والفوم في اللغة من أسماء الحنطة أيضاً . - أبيض (F) *A. neapolitanum* (L) *(A. blanc)* . -
 إسمنجوني أو سماوي *A. caeruleum* (A. azuré) . -
 - الدبب *A. ursinum* (A. des ours) . -
 ذهبي *A. Moly* (A. doré) . - زراعي
A. sativum (A. cultivé) . - الصخور
A. scorodoprasum (Rocamboule, A. d'Espagne)
 المعنى الأصلي للاسم الفرنسي . وهو يزرع في أوربة .
 وتنبته الطبيعية في بعض أنحاء الشام . - قصبي
(Allium fistulosum) (L) *Ciboule*. *Ail fistuleux*.
Ognon à tondre (F) مترجمة . بقلة زراعية من
 الفصيلة الزنبقية تشبه البصل بطعمها وشكلها لكنه
 لا رؤوس لها ، ومهدا في سيرايا . ويرجع ان
 العرب كانوا يجهلونها . - معمر *(Allium*



schænoprasum) . *Ciboulette*. *Cive*. *Givette*
 بقلة زراعية من الزنبقيات يؤكل ورقها كاللثوم
 القصبي .

ثوا

شق (ط) : ثوي *(E)* *Vector* ناقبل المرض أو
 الجرثوم .

ثيراترون *(E)* *Thyratron* .

مص (ك) : هو صمام غازي ذو كاثود ساخن يبدأ
 به مرور التيار الأودي بفعل جهد واحد أو أكثر
 من إلكترويدات التحكم الموجودة به .

ثيل

مص (ن) : الثيل هو النجيل والنجيل والنجم
 وهو *(L)* *Cynodon dactylon* من الفصيلة
 النجيلية *Graminae* وهو عشب معمر ورقه كورق
 البر إلا أنه اقصر ونباته يفرش على الأرض ويذهب



ذهاباً بعيداً وله سوق ارضية ذات عقد كثيرة
 ذات طعم حلو مسخ .

ثيو يوراسيل *(E)* *Thiouracil* .

مص (ط) : عقار مضاد للتدراق *(Hyperthy-*
roidism) .

التبرك . - الرتبة - (ربة لها رأس ثور)
Taurocéphale .

شق (ط) : مثير = منبه (مقابل) *(E)* *Irritant* .
 مص (جخ) : الثوران البركاني *Eruption* ،
(E) *Volcanic* انبثاق المصهورات المعدنية وهي في
 صورة صلبة أو سائلة أو غازية من جوف الأرض
 الى سطحها خلال أعناق البراكين . - (جي) -
 - البحري *(V. E.)* *Marine* هو ثوران البراكين
 الذي يحدث تحت ماء البحر . - البري
(V. E.) *Areal* ثوران البراكين الذي يحدث فوق
 سطح الأرض بعيداً عن مياه البحار . - (مر)
 ثوران *(E)* *Excitement* . - ثورانية *Irritability*
 . - (ط) إثارة *(E)* *Exciting* . - (طن) -
 إثارة يقال إثارة النواة أو الذرة لزيادة طاقتها على أقل
 طاقة لها نتيجة لامتصاصها فوتونات أو نتيجة
 لحدوث تصادم لا مرن بها . - حالة الا -
(E) *Excited* state هي حالة النوية حين تزداد طاقتها فوق حالة
 المحمود نتيجة امتصاص فوتون أو حدوث تصادم لا
 مرن . - (اج) مثير *(E)* *Stimulus* . - (اح)
 - *(E)* *Irritative* . - آثار = يثير *Irritate*
 . - (اج) ثورة *(E)* *Revolution* . - (جي)
 ال - الأبلاشية *(E)* *Appalachian r.* ثورة جيولوجية
 حدثت إبان حقبة الحياة القديمة .

ثول

ثم (زر) : تشوئل *(F)* *Essaimage* *(E)* *Swarm*
 في علم الحشرات : هو أن يظهر أو يتجمع معاً في
 مكان ما عدد كبير من أفراد حشرة منسوبة الى
 نوع معلوم . ويُطلق ذلك أيضاً على فريق من
 الحشرات من أصل هجين ، كما في مكان خاص . -
 ثول = خنصرم *(F)* *Colonie ou Ruchée*
 جماعة النحل . والثول مؤنثة .

ثوم

مص (ن) : الثوم هو *(L)* *Allium sativum* من
 الفصيلة الزنبقية *Liliaceae* وهو عشب دقيق يسمو
 الى ذراع وله في الأرض فصوص كثيرة ، وهو شديد
 الحرافة قوي الرائحة وأوراقه طويلة جوفاء وأزهاره
 بيضاء متجمعة في نورة مركبة ويزرع النبات لفصوصه
 الحريفية التي تستعمل في الطبو والطب . - ثومي
 الرائحة *(E)* *Alliaceus* .

ثم (زر) : ثوم *(F)* *Ail* *(L)* *Allium* جنس الثوم من
 فصيلة الزنبقيات ، يشمل الثوم المعروف والبصل



مجموعة ظاهرة مستقلة عن المناطق القدمانية الثلاث
 الأمامية . - (فل) - *(F)* *Dualisme*
(E) *Dualism* تقابل الأحادية وتذهب في تفسير
 العالم الى القول ببداين متقابلين كالخير والشر عند
 « الثنوية » والنفس والجسم عند ديكارت . -
 (اح) : - الأصابع *(E)* *Didactyl* وتوصف بها
 الحيوانات التي تنتهي فيها القدم بإصبعين كالغنم والبقر .
 - الحفرة *(E)* *Diapsida* وتوصف بها جماع بعض
 الزواحف مثل التماسيح وكذلك جماع الطيور حيث
 توجد بها في المنطقة الصدغية حفرتان . - الرحم
 = ثنائي الرحم *(E)* *Didelphic* وتوصف به
 الحيوانات الكيسية مثل الكنغر ، وفيه تكون الرحم
 منقسمة الى قسمين . - الطبقات *(E)* *Diploblastia*
 الحيوانات التي يتكون الجسم فيها من طبقتين جنينيتين
 فقط هما الإكتودرم والإندودرم ، وتشمل الجوفومويات
 فقط . - ثنائية المائل *(E)* *Digenea* الديدان الطفيلية
 من (المفلطجات) التي تقضي حياتها في عائلين مثل
 البلهارسيا تقضي بظراً من حياتها في أحد قواقع
 المياه العذبة ، والشر الآخر في الإنسان . -
 تسمية - *(E)* *Binomial* وهي التسمية العلمية للمتعضي
 حيواناً كان أو نباتاً فيتكون كل اسم من كلمتين تدل
 الأولى على اسم الجنس والثانية على اسم النوع . -
 شويكة - *(E)* *Dicellate spicule* وتوصف بها
 شوكلات الإسفنج ذوات الشعبتين . - نورة محدودة
 - الشعبة = سنمة - الشعبة *(E)* *Dichasial cyme*
 « وهي النورة المحدودة التي تنتهي بزهرة وتتفرع الى
 فرعين أسفل هذه الزهرة ثم ينتهي كل فرع بزهرة .
 - (ك) - البلورية *(E)* *Dimorphism* صفة
 للمادة ذات الصورتين البلوريتين . - الثرينات الا -
(E) *Biterpenes* مركبات عضوية تدخل في تركيب
 الزيوت العطرية وتستخرج من أصول نباتية .
 والصيغة الكيميائية لأصولها الهيدروكربونية ك ٢٠
 يد ٣٢ . - (هـ) معادلة - (أو معادلة من الدرجة
 الثانية) *(E)* *Quadratic equation* هي معادلة أكبر
 حدودها درجة من الدرجة الثانية *(E)* *of the*
(E) *second degree* . - (ق) الثني تأمينه
(F) *Réassuré* . - التأمين *(F)* *Réassureur* .
 - (ط) : الممي الإثناعشري (العفج)
 « هو أول جزء في الأمعاء الدقاق » .
 ثور

ثم (زر) : ثور *(F)* *Taureau* تطلق الكلمة
 الفرنسية على ذكر البقر الصالح للسفاد أي على الثور



غير الخصي . - وحشي *(L)* *Bos primigenius*
(F) *(Bœuf primitif ou Urus)* .

ثي (ث) : ثور مجنح (مقابل) *(F)* *Kéroub* . -
 ال - ال - *(F)* *Taureau ailé* . - أضحية -
(F) *Taurobole* طفوس وثنية تسفح فيها دماء الثور

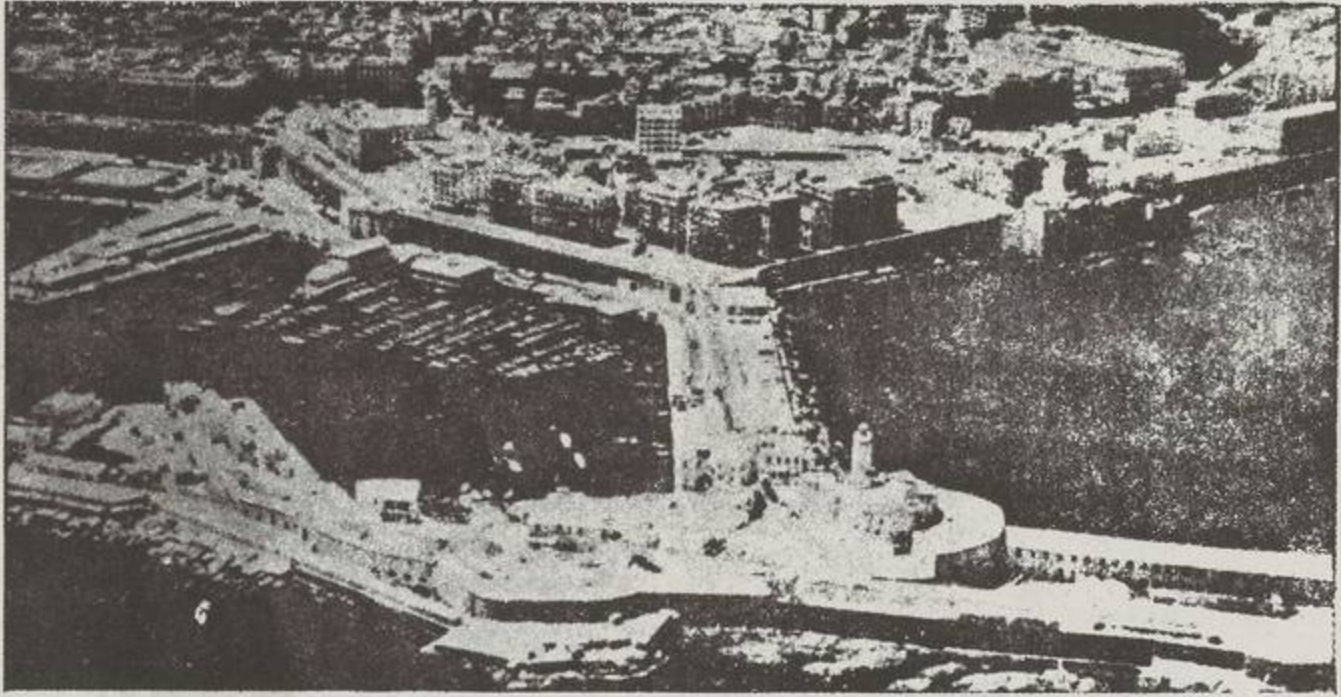

الجزائر

الجيو

Splint (E) جبيرة (ط) || (Fatalistes) . (ط) جبيرة (Fatalistes)
 قطعة من الخشب أو غيره تستعمل لربط العضو المكسور . || (ط) - الإبعاد Abduction S. أي إبعاد العضو عن الجسم . || - « توماس »
 لكسور عظم الفخذ Thomas' s. for fractures
 لكسور عظم الفخذ Ham s. of femur . || - العنابة = - خلفية Ham s. of femur
 (جبيرة « هام ») ، وتستعمل لكسور قصبه الساق . || - ناصفة Cock-up s. وتستعمل لزيادة انبساط اليد . || مجبر Bone setter . || (اج) إجبار Coercion . || (ن) الجبارة هي النخلة التي فاتت الأيدي أن تنال رؤوسها إلا بمحاولة وهي ليست بالطويلة ولا بالقصيرة . Date palm, neither tall nor short, but just beyond the reach of man's hand . || (فل) تجبير Algebraization عند هوسرل ، إحلال للرموز الجبرية محل الألفاظ .
 جبر (فر) : الجبر (E) algebra (F) Algèbre . || - الرمزي A. symbolique=symbolical a. || جبري (al) = algebraic (al) . || جبرياً = algebraically = Algèbriquement .
 مد : الجبر (مقابل) (E) Determinism . شق (ط) : جبائر جبيرة (جبائر الكسور) Splints (E) . || جبيرة ذات ميزاب - Gutter Splint .
 شم (زر) : جابر = مجبر (F) Rebouteur الذي يداوي الكسر أو الفك . ويكون اختصاصياً بالتجبير أو طبيياً دجالاً . || جبار = كبير Hypermétrique تطلق على جبارة الخيل وسائر الحيوانات الدواجن . || جبارة = سكوئية Sequoia (F) (L) الاسم العلمي منسوب إلى أحد الأمريكيين الهنود . جنس أشجار حرجية من الفصيلة الصنوبرية أي المخروطية ، تعد من جبارة الشجر وربما بلغ قدماً ١٣٠ متراً . || - عروية أو

جاميسية (L) (Jamesia) (F) Jamesie
 شم (زر) : باسم نبات أمريكي . جنس جنبات للترين من الفصيلة القليبية . || - أمريكية J. d'Amérique (j. americana)
جانوس (F) Janous
 شي (ث) : رب روماني ذو وجهين .
جوجو
 مص (قب) : الجوجو (F) Proue de navire . || (اح) : الجوجويات (E) Carinata ، قسم من الطيور يتميز بوجود حنيد طولي على عظم القص . || جوجوي Carinate .
جيب
 شم (زر) : تجيب (F) Grande balzane عندما يصعد البياض في القوام ، ولا يبلغ الركتين أو المرقوبين .
جيد
 شم (زر) : جيد (F) Millerandage هو أن يكون العنب صغيراً متفكفاً وأن لا ينمقد بعض الزهر .
 شق (ط) : جيداني = إجماع للمركز (E) Centripetal
جبر
 مص (فل) : جبر (E) Algebra (F) Algèbre فرع من فروع العلوم الرياضية يقوم على إحلال الرموز محل الأعداد المجهولة أو المعلوم ، إنشاء الخوارزمي علماً مستقلاً . || - منطقي A. de la logique , Logique algorithmique (F) . A. of logic, Algorithmic logic (E) تطبيق الجبر على العلاقات المنطقية . || - المناسم Règlement par avaries « الجبرية Fatalisme (F) Fatalism (E) مذهب من يرى أن كل ما يحدث للانسان قد قدر عليه أولاً فهو مسير لا محير . وتطلق على معتنقي هذا المذهب

الجيم

وسع : الحرف الخامس من الالفباء ، وقيمه في حساب الجمل (٣) واختلفت القبائل ، واللهجات اليوم ، في النطق به ، بين جيم معطشة ، وكاف فارسية (القاهرة) ودال ، وزاي ، وأبدلته قبائل من البياض .

جاريج (E) Garigue or Garrigue

مص (جغ) : شجيرات معمرة تنمو على أرض فقيرة أو جافة ، ويغلب نموها في مناطق الصخور الجيرية بإقليم البحر المتوسط .

جازولين (E) Gasoline

مص (ط) : أحد مستنقرات النفط (البترول) وهو ما يسمى عادة بالبنزين .

جاكية = شجرة الخبز - Jaquier, jacquier artoca- rpe. arbre à pain. (F) artocarpus (L)

شم (زر) : الأولى معربة . والثانية من اسم الجنس العلمي ومعناه ثمرة الخبز . جنس شجر من فصيلة الخبزيات فيه نوعان معروفان الأول الجاكية المحزوزة Artocarpus incisa يكون لها ثمار كبيرة بقدر رأس الانسان فيها لب نشوي يستعمل كالخبز . أصلها في أوقيانوسية ، وتزرع في البرازيل وجزائر أنتيل وغيرها . والثاني الجاكية الكاملة الورق أو جاكية ماليزية A. integrifolia ، وهي تكثر في الهند وجزائر أنتيل ثمارها فيها لب سكري أصفر يؤكل . ويستخرج من خشبها صباغ أصفر إلى حمرة .

جالوتانين (حامض التنتيك=تائين) (E) Gallotannin

مص (ط) : حامض التنتيك ، حامض غير بلوري شديد القبض ، يستخرج من أورام العفص .

جالون

مص (صح) : الجالون مقابل (E) Galon .

جبناز Caséase خميرة تذيب الجبن المخبز . ||
جبنية Frontal جزء من الرن أو من اللجام
يعترض الجبن تحت اللجام .

شق (ط) : الجبن المالح بالقشدة = شُرْش اللبن
Junket (E) . || تجبُن Caseation . || جبنين
Casein . || مولد ال- Caseinogen . || جبن
Caseous .

شي (ث) : جبنية Ferronnière (F) « غرة »
حلية ترين بها المرأة جبنها . || جبانة = مقبرة
Nécropole .

مص (ط) : التَجْبُن Caseation (E) تحول
الأنسجة النخيرية الى كتلة نجبية متلبة متعجبة لونها أسمر
أو أصفر فاتح تشبه الجبن . || (مر) : تَنَكْرُزُ جبن
= نَحْرُ جبن Caseous necrosis .

جبه

مص (أح) : الجبهة (E) Front إحدى الصفائح
الصلبة من مخظة الرأس في الحشرات متصل بالدرقة
(Clypeus) . || (ط) فصا ال- (في الدماغ)
F. lobes of brain « وهما الفصان الأساميان » .

|| (أح) ألياف نجبية جبهة Frontocerebel-
lar fibres. || ألياف تمتد من المنطقة الجبهة إلى
المخيخ . || (أح) تدريز مصفوي جبهى Fronto-
ethmoid suture. حز يصل ما بين العظم الجبهى

والعظم المصفوي . || (ط) الدرز ال- في جمجمة
الحمل Frontal suture of foetal skull . || (أح)
درقي- Frontoclypeus الدرقة والجبهة المندمجتان في

بعض الحشرات . || عظم - Frontal bone عظم
غشائي يكسو مقسدم المخ في الفقاريات (منطقة
الجبهة في الإنسان) . || تنوء وتدي - Frontos-
phenoidal process. تنوء من العظم الوجفي

بتمفصل مع العظم الجبهى .

شي (ث) : جبهة البناء Fronton (F) ناصية ،
وتكون على أشكال منها المثلثة والمستطيلة والمحدودة
ومن أنواعها : || - عقابية Aetos جبهة في أعلى

مداخل المعابد الإغريقية تشبه العقاب المبسوط
الجانحين . || ال- المثلثة Fronton angulaire .
|| - المنحنية أو المقوسة F. curviligne ou
circulaire . || - المنكسرة F. brisé . || تجابه

= تقابل = تناظر Affronté . || جبهة
Frontail. fronteau قطعة من جلد أو نحوها تجمل
في جبهة الفرس للوقاية .

جثث

شم (زر) : جث = إستصال Dessouchement
dessouchage. essouchage (F) قلع أرومة
الشجرة بعد قطعها . || جث = مقلع = جثة
جثث Extirpateur محراث تقلع به الأعشاب
الرديئة كالمسلفة . || جثة = جثث Essoucheur
آلة تستعمل في قلع الأرومات .

شق (ط) : يجثث = يستأصل (E) Ablate . ||
اجثثات = استئصال Ablation .

مص (ط) : استخراج الجثة Exhumation or
body (E) . || التصرف في - Disposal of

جبال تلتوي فيها الطبقات بفعل حركات القشرة
الأرضية ومن أمثلتها جبال الألب والهملابا
والأطلس ، وتتخذ قممها عادة شكل الثنيات
المحدبة ، ووديانها شكل الثنيات المقعرة . || -

الانكسارية = المهورست Block Mountains
جبال بين انكسارين تكونت نتيجة اندفاعها الى
مستوى أعلى أو بسبب هبوط ما حولها . || - بينية
Betwixt - m. النطاق المتوسط من الجبال في مناطق

الطي الكبيرة . وهو نطاق تقل فيه ظواهر التشوه
وبنياته بالنسبة للنطاقين الجانبيين . || - التحات
M. of Circumdenudation or Circumero -
sion الجبال التي تتخلف بعد أرت تزيل عوامل

التعرية الصخور التي هي أقل مقاومة . || دوار ال-
Mountain Sickness حالة غثيان يشعر بها بعض
الناس وهم يصعدون الجبل . || سلسه - M. range
M. chain نسق من الجبال متصل ببعضه ببعض .

|| نشوء - Orogenesis عملية تكون الجبال من
التحركات الجانبية للأرض . || مناخ جبلي
Mountain Climate نوع المناخ الذي تتحكم فيه

التضاريس والارتفاع عن سطح البحر أكثر مما يتحكم
فيه الموقع على خط العرض والبعد أو القرب من
خط الاستواء . || (أح) الجبلة Protoplasm
|| - الخارجة Ectoplasm . || - الداخلة
Endoplasm . || (مر) تورم غمي لل-

Protoplasm, cloudy swelling of the
(أح) الوحدة الجبيلية Protoplasmic unit
جر (فر) : الجبل = المعجن (مقابل) Malaxage
(E) mixing (F) ou malaxation . || جبلة =

هيئة = شكل Forme = form - shape .
شق (ط) : جبل فينوس Mons veneris (E)
الوسادة الشحمية فوق عظم العانة في النساء .

شم (زر) : جبلة حيوانية Sarcode (F) تطلق
الجبلة على مدلولها في خلية النبات والحيوان جميعاً .
أما الجبلة الحيوانية هذه فخاصة بمدلول الجبلة في خلية

الحيوان وحده دون النبات . || - خارجية = محيط
الجبلة Ectoplasme قسم جبلة الخلية الذي يحدها
خارجياً . || - داخلية أو باطنية Endoplasme
الجزء الداخلي من جبلة الخلية ، عندما يكون فيها

جزء خارجي يسمى محيط الجبلة أو جبلة خارجية .
مد : جبلة النواة = جبلة ذروية (مقابل) Nucléo-
plasma (F) || جبلة (F) Plastide . || جبيلات
Chloroplastes ou chloroplastides
اليخضور ou chloroleucites ou corps chlorophylliens.

جبن

شم (زر) : جبُن = جبُن = جبُن Fromage
(F) القطعة منه جبنة . ولم أجد له جمعاً والجمع على
القاس جبون . نتيجة تخثير اللبن بالمنفحة ، وضروب
الجبن كثيرة . || جبنين Caséine (F) caseum (L)

مادة آزونية بيضاء تكون في لبن الثدييات . ||
تجبين Emprésurage (F) اضافة الأنفحة الى اللبن
بنية تخثيره وجعله جبناً . || جبنة = مجبتن =
إجتبان = جبانة Fromagerie مصنع الجبن
وصناعة الجبن . والجبانة مشتقة يفيد اقرارها . ||

طقسوسية الورق S. toujours vert ou à feuilles
d'if (F) (s. sempervirens ou taxifolia) (L)

. || - عظيمة (S. géant (s. gigantea).
كوش (فل) : جبرية Fatalisme (F) fatalism (E)

(١) « نفي الفعل حقيقة عن العبد ، وإضافته الى
الرب تعالى » (الشهرستاني : الملل والنحل ، ج ١ ،
٧٥) . والجبرية فرقة من كبار الفرق الإسلامية

كالجمبية وهم أصحاب جهنم بن صنوان الترمذي قال
جهنم (الإنسان ليس يقدر على شيء ، وإنما هو
مجبور في أفعاله ، وإنما يخلق الله تعالى الأفعال فيه

على حسب ما يخلق في سائر الجادات ، وتنسب اليه
الأفعال مجازاً كما يقال أثمرت الشجرة ، وللت
الشمس وغربت ، والثواب والمعاقب جبر) (نفس
المرجع ١١٠ ، ١١١) . (٢) جبرية اجتماعية

Fatalisme social نظرية تزعم ان الحياة الانسانية
فردية واجتماعية ليس لها أي تأثير في تطور الظواهر
الاجتماعية ، اذ ان هذه الظواهر تتوقف على علل
تجاوز الارادة البشرية .
شي (ث) : جبريل = رئيس الملائكة (مقابل)
Archange (F).

جبس

مص (ك) : الجبس Gypsum (E) هوكبريتات
الكلسيوم المتبلور رمزه الكيميائي ك ب أ ك - ٢
(يد ب أ) . ويكلس وعندئذ يستخدم في البناء .
|| (جي) - معدن متبلر مكون من كبريتات
الكلسيوم .

شق (ط) : جبس = جبس Gypsum (E) || - = -
= لاصق = لصوق Plaster . || - = - = طلاء باريز
P. of paris . || ضماد جبسي P. of paris
bandages . || قالب - P. cast .

مد : الجبس (مقابل) Gypse (F).

جبل

مص (جي ، جن) : جبل (E) Mountain ما
علا من سطح الأرض واستطال وجاوز التل ارتفاعاً .
|| - التراكم Accumulation, M. of جبل
يتكون من تراكم مواد على أديم الأرض ، وأشهر

أمثله الجبال البركانية التي تتكون من مواد تقذفها
البراكين وقد يكون منفرداً أو سلسلة جبال .
وجبال التراكم ترتفع ارتفاعاً عالياً ، وتنظم أشكالها ،
وتتباعد قممها . || - الثلج Pack-Ice كتلة

كبيرة من الثلج أكبر من الطوف الجليدي . || -
الجليد Iceberg كتلة ضخمة من الجليد انفصلت عن
أغطيته المستديرة في المناطق القطبية ، وطفت فوق
مياه المحيطات متحركة صوب العروض الدنيا .

وأغلب هذه الكتل غير منتظم في شكله ذو قمم
مسطحة . || - متخلف Relict Mountain جبل
يعزى مظهره الحالي الى زوال ما يحيط به من
تكوينات بالتعرية . || نسيم ال- Mountain

Wind or M. Breeze رياح محلية تنشأ عن هبوط
الهواء البارد ليلاً الى الأودية وسفوح الجبال .
وتتحول نهاراً الى نسيم الوادي « Valley Wind »
ويعرف النوعان باسم نسيم الوادي والجبل . ||

الجبال الالتوائية Folded or Fold mountains

(L) جنس حشرات من فصيلة الجدديات ورتبة مستقيبات الأجنحة . || بيتي *G. domestique* . || - حثلي *G. cha-* (F) *g. domesticus* (L) . || جدديات *mpêtre* (F) *g. campestris* (L) . || جدديات *Gryllidés* (L) فصيلة حشرات من رتبة مستقيبات الأجنحة فيها الجدد .

كوش (فل): جديد (E) *Neo* (E) *néo* (F) (١) فلسفة نقدية جديدة *Néo-criticisme* من وضع روفوي *Renouvier* وتدور على القول بأن مناقضات العقل التي حصرها كانط يمكن أن تختار منها القضايا التي تثبت للعالم خصائص متناهية فنمدها صادقة ونعد نقائضها كاذبة (٢) أفلاطونية جديدة *Néo-plato-* *nisme* تعرف بأنها محاولة لوضع فلسفة دينية تستند الى أصول أفلاطونية وتمثل عناصر من جميع المذاهب فلسفية ودينية ، يونانية وشرقية ، بما في ذلك السحر والتنجيم والعرافة، الأفلاطونية الجديدة سورية اسكندرية أثينية (٣) هيكلية جديدة *Néo-* *hégélianisme* أعتمت مثل لها برادلي . هو تصوري فلا يعترف لمعاني العقل بغير قيمة اصطلاحية ، وهو أحادي فيقضي على وجود الفرد (٤) توماوية جديدة *Néo - thomisme* تؤمن بقدرة العقل على تعقل الوجود ثم هي تستند الى أصول أرسطية (٥) بحافظة جديدة *Néo-conservatisme* رد فعل ضد الاتجاهات اليسارية في أوروبا ومن زعمائها فردريك هايك الذي يزعم أن الرأسمالية هي النظام الواجب اتباعه لأن الحرية على اختلاف أنواعها ملازمة لهذا النظام ولا وجود لها خارج هذا النطاق .

شق(ط): تجدد (E) *Regeneration* . || متجدد = عائد الى النشاط *Recrudescence* رجوع العلامات بعد اختفائها .

مد : تجدد = تجديد (مقابل) (F) *Régénération* . || الجديد *Pléistocène* .

شي (ث): جدد = كسا = رمم = أصلح (مقابل) *Rhabiller* (F) .

مص(اح): تجديد (E) *Regeneration=Neogenesis* تكون أنسجة جديدة بدلا من التي فقدت . || (اج) التجديد *Regeneration process* . || (طن) - *R.* يقال بصفة خاصة لتنقية الوقود النووي أو أية مادة نووية أخرى من الشوائب وجعله صالحا للاستعمال . || (فل) - *Modernism* (E) *Modernisme* (F) زعنة تأخذ بأساليب جديدة في نواحي الحياة الفكرية

والعملية ، ومنه (التجديد المتطرف) . || (فن) - الضمني (E) *Tacite reconduction* . ||

(جي) - تجدة فتاتية = الحجر الرملي *Sand - stone Dyke* (Clastic D.) ككل من الحجر الرملي تملأ شقوقاً في صخور قديمة . || - قاطعة *D. (Dike)* صخر ناري كظلم (متدخل) لوشي الشكل قاطع للصخور التي يخترقها ، ويقلب أن يكون رأسياً . || - موازية *Sill* (Sheet) صخر ناري متدخل لوشي الشكل مواز لطبقات الصخور التي يخترقها . || جدد احتشادية *Swarm, Dikes*

النبات أو قطعت بعض أجزائه . وهو في الأحرار تجديد الحرجة أو الغابة طبيعياً أو تجديدها صنعياً . || تجديد الحرجة أو الغابة = تجديد الحرجة أو الغابة *Repeuplement* عودة الحرجة التي قطع شجرها الى حالها الأولى اما طبيعياً بأن تظهر الشكر والعقان حول الشجر المقطوع ، وبأن تنبت بزور من ذلك الشجر سقطت من نفسها على الأرض ، واما صنعياً بأن يعمد الى بذر بذور الشجر أو غرس غرائسه . || تجديد شباب الشجرة *Restauration d'un arbre* وهو ان يقطع قسم كبير من فروعها وينظف ما يبقى منها ثم يسد تراها بالزبل وبالأسمدة الكيماوية . || - الكرم *Reconstitution du vignoble* غرس الكروم في فردوس أتلفت الفيكسرة كرومه . || (رج): تجدد أو تجديد (حرجة متجددة أو مجددة) *Reproduction* (E) (F) هذه الكلمة تأتي مرادفة لكلمة *Régéné-* *ration* بمعنيها ، إلا ان الحراجيين كثيراً ما يستعملونها بمعنى الشجراء التي حصلت بالطرائق الطبيعية . || نسل = إنسال = تناسل = تكثير = تكاثر (F) *Génération* الأسلوب الذي بموجبه تتناسل المتعضيات « مثاله التناسل الشقي أو قل الزوجي ، والتناسل اللاشقي أو قل اللازوجي » . || سابق (شجراء سبق تجدها) *Advance* (F) *r. préexistante* (E) *growth* نشوء أشجار فتية عفواً في فرجات الحرجة أو تحت ظلها، وذلك قبل البدء في قطع شجر تلك الحرجة بغية تجديدها . « راجع التجديد والتجدد » . || - طبيعي (حرجة متجددة طبيعياً) (E) *Regeneration, natural* (F) *r. naturelle* تجديد الشجراء بالبذر الطبيعي أو بالفراخ أو بالأشطاء . وهو أيضاً الشجراء الجديدة التي تحصل بهذه الوسائل . || تجديد صناعي (حرجة مجددة صناعياً) (E) *r. artificielle* (F) تجديد شجراء بالبذر أو بالفرس أو بطرائق صناعية أخرى . وهو أيضاً الشجراء التي تحصل بهذه الوسائل . || المساحة المدة لا - *R. area* (E) *surface à régénérer* (F) اعتيادياً ، في مشروع استغلال أو في مشروع عام ، لأن تجديد في غضون مدة معلومة من الزمن . || مدة - *R. interval* (E) *durée de régénération* (F) البرهة من الزمن التي تمر بين القطعات البذرية والقطعات النهائية ، وذلك في إحدى طرائق القطعات الوقائية . || تجديد = جدد *Regenerate* (F) *to régénérer* تجديد شجراء حرجية بوسائل طبيعية ، أو تجديدها بوسائل صناعية . || (زر) جدد = صرار الليل *Grillon* (F) *gryllus*



Identification of - تعرف || *dead b.* وهو تحقيق شخصيتها بما فيها من علامات مميزة . || (مر) : اجتثاث *Eradication* .

جثث شم (زر) : جثثات الذنب (F) *Dasyuridés* فصيلة حيوانات لبونة من رتبة الجرابيات .

جثم شم (زر) : مجثم = مَحَط *Juchoir* (F) عصا أو عصي تحمل في الجثم فتجثم عليها الطيور الدواجن ويقال أيضاً بالفرنسية *Perchoir* . || جثائم *Passereaux* اصطلاح قديم في الشام وفي معجم الحيوان . وسماها بعضهم عصفوريات ، لأن *Passer* اللاتينية تدل على العصفور . ولكن في هذه الحلقة من حلقات تصنيف الحيوان طيوراً أكبر من المصافير كالغربان مثلاً . رتبة من الطير فيها بضع رتبيات وفيها فصائل عديدة كالغرابية والزرزورية والمهددية والشحرورية والقبرية والسبدية والصدية والدخلية . مع (سر) : مجثم (مقابل) (E) *Apron* .

جحر شم (زر) جحر = مكا = مكو = ملك *Terrier* (F) ج. أبحار وأمكاه . حفرة تحفرها بمض الحيوانات كالأرنب والثعلب والغرير تنجحر فيها أي لتستريح وتأمين شر أعدائها .

جحش شم (زر) : جحش (F) *Anon* ج. جحاش وجحشان . ولد الحمار .

شق (ط): جحوظ العين *Exophthalmia* = *thalmos* (E) . || جحوظي *Exophthalmic* مص (مر) الجحوظ الدرقي *Disease, Basedow's* . || - الفدي : *Exophthalmos, endocrine* . || مرض ينشأ من *Glandular exophthalmos* = اضطراب بعض الغدد الصم . || - النابض *Exophthalmus, pulsating* . || مقياس - *thalmometer* آلة لمعرفة قدر الجحوظ .

شق (ط) : جحاف (E) *Lientery* خروج الطعام من البطن دون ان يعض . || جحافي *Lienteric* . || إسهال - *L. diarrhoea* . شم (زر) : جحفة (وما جحفتان) (مقابل) *Lèvre* (F) .

جحل شم (زر) : جحل (L) *Eschna* ج جحلان . جنس من الحشرات من فصيلة اليعسوبيات قريب من اليعسوب (F) *Libellule* . جحجن مص (مر) الجحن (مقابل) (E) *Undergrowth* .

شم (زر) : جدد *Alaxie* (F) انقطاع الدر فالضرع أجد والأنتى جداء . وفي المخصص ج ٧ الجداء من كل حلوبة التي ليس لها لبن من آفة أبيت ضرعها أو ذهاب لبن . || تجديد = تجديد *Régénération* حصول أعضاء جديدة اذا جرح

Rotch's « روتش » (ط) // définitif table وفيه يقارن بين لبن الأم ولبن البقرة . // (جـ) = Rivulet نهر صغير . // المستخفي Bourne جدول منقطع الجريان يجري عادة تحت الأرض ، فإذا غزر المطر حمل مجراه الظاهر شيئاً من الماء . // (ط) - « كوين - إوينج » Quain-Ewing table جدول لتمييز السلالات البشرية . // الوفيات T de mor-talité بيان بعدد الوفيات بين مجموعة معينة خلال مدة محددة . // (مؤ) الإبتات في - الأعمال To appear on the agenda. Figurer à l'ordre du jour. // إدراج في - الأعمال To place on, to include in the a. Inscribe à l'o. du jour // الانتقال ل- الأعمال To proceed to the next business = passer à l'o. du jour // حذف = إخراج من - الأعمال To delete, to remove from the agenda الأعمال - da = Rayer, retirer de l'o. du jour To place at the end of - آخر ال- // (جـ) the a. Renvoyer à la suite الجدول الصغير . // جدية اللابة Ropy or Corded Lava. كتلة من اللابة تجمدت في شكل ضفيرة . // (تأ) جداول Tables ما ثبتت فيه النتائج الإحصائية للأخطار المتزايدة وقد تطلق على النتائج نفسها . // (ق) - الأمراض T. de morbidité ما ثبتت فيه النتائج الإحصائية لخطر المرض . وقد تطلق على النتائج ذاتها . // الوفيات Tables de mortalité ما ثبتت فيه النتائج الإحصائية لخطر الوفاة وقد تطلق على النتائج نفسها .

كوش (فل) : جدل Dialectic (E) dialectique (F) الجدول هو القياس المؤلف من المشهورات والمسلمات والفرس منه إلزام الخصم واقعام من هو قاصر عن إدراك مقدمات البرهان (جرجاني ، تعريفات) . (٢) عند سقراط هو فن الحوار بمرحلتيه التهمك والتوليد (٣) عند أفلاطون هو المنهج الذي يرتفع العقل به من المحسوس إلى المعقول ، لا يستخدم شيئاً حسيماً ، بل ينتقل من معان إلى معان بواسطة معان . ويحده كذلك بأنه العلم الكلي بالمبادئ الأولى والأمور الدائمة يصل إليه العقل بعد العلوم الجزئية ، فينزل منه إلى هذه العلوم يربطها بمبادئها وإلى المحسوسات يفسرها . فالجدل منهج وعلم يحتاج جميع مراتب الوجود من أسفل إلى أعلى وبالعكس لهذا ينقسم الجدول عند أفلاطون إلى جدول صاعد Dialectique ascendante وجدل نازل Dialectique descendante . الجدول الصاعد يدفع الفكر إلى التدرج من الاحساس إلى الظن إلى العلم الاستدلالي إلى التعقل المحض . والجدل النازل هو النزول من أرفع المثل إلى أدناها ووسيلته القسمة . (٤) يفرق أرسطو بين الجدول والتحليل . التحليل موضوعه البرهان أي القياس المنتظم من مقدمات صادقة أولية سابقة في العلم على النتيجة وأبين منها وعلّة لزومها . أما الجدول فموضوعه الاستدلالات التي

جدران (جدران الحفرة) Parietes . // جداري جبهي Parietofrontal . // قفوي Parieto-occipital .

شي (ث) : جدار = سور (مقابل) Muraille (F) . // - = حاجز Diaphragme (mur) .

// الميازيب Gouttereau (mur) . // معلق جداري = حامل جداري = شمعدان جداري Applique



مع (سر) : الجدارة الجوية (مقابل) Airworthiness (E) .

جر (فر) : جدار = جانب = قاطع Paroi (F) wall face partition (E) . // إستنادي Mur de soutènement (F) retaining w. (E)

جدع

شق (ط) : جَدَع (قطع = بتر) Mutilation (E) جذف

شي (ث) : مجذاف = مجذاف Aviron (F) . // = - = - = مقذاف Rame .

جدل

مص (فل) جدل Dialectic (E) Dialectique (F) طريقة في المناقشة والاستدلال ، أخذ معاني متعددة في المدارس الفلسفية المختلفة : (أ) عند سقراط : مناقشة تقوم على حوار وسؤال وجواب . (ب) عند أفلاطون : منهج في التحليل المنطقي يقوم على قسمة الأشياء إلى أجناس وأنواع ، بحيث يصبح علم المبادئ الأولى والحقائق الأزلية . (ج) عند أرسطو ومناطق المسلمين : قياس مؤلف من مشهورات ومسلمات . (د) عند كانط منطق ظاهري ينحصر في سفطة المصادرة على المطلوب وخداع الحواس . (هـ) عند هيجل : انتقال الذهن من قضية ونقيضها إلى قضية ناتجة عنها ، ثم متابعة ذلك حتى تصل إلى المطلق . // بموه Eristic (E) Eristique (F) ضرب خادع من الجدول والمناقشة وهو نوع من السفطة . // جدلي Dialectique (adj) (F) Dialectic (E) . // (ج . الجدليون) Dialectician . // (ا ج) مادية جدلية Dialectical Materialism . // (جي) الجدول Brook .

رافد صغير من الماء الجاري . // (صح) Stream - Table (E) Tableau (F) (مؤ) . // اجالي Synoptic t. T. synoptique .

- الأعمال المؤقت Provisional agenda. Ordre du jour provisoire . // الأعمال = القرارات = البرامج A., Resolutions programmes etc. O. du jour, résolutions, programmes, etc. // الأعمال النهائي Approved a. O. du jour

مصطلح يطلق على الجدد القاطعة عندما توجد بوفرة ملحوظة في هيئة حشود أو مجموعات كبيرة متوازية أو متشعبة . // (ك) بمجد القوة : Restorative عامل يساعد على التقوية وتجديد النشاط الجسدي بعد المرض . // (ن) جداد Season of harvest - ting date-palm جداد النخل وهو حصاده وقبد يطلق أيضاً على موسم حصاده .

جدل

مص (ط) جَدَر = جُدَر Pox (E) حمى معدية طفحجية . // جَدَرَة Pock بثرة تحدث على الأخص في الجدري . // (مر) : - // (ج جدر) Keloid . // تضخم الدرقية Goitre, Bronchocele . // الجدري Variola (Smallpox) حمى حادة معدية يميزها طفح يتقبح يعقبه نُقر . // Variolous . // - البقر Vaccinia = Cowpox مرض يصيب البقر يتخذ فيروسه لقاحاً في الإنسان للنعاعة من الجدري . // طاعوني Variola pestosa ضرب من الطاعون يصيب الجلد ينقله يرغووث « بولكس اريتانز » . // - // المتباعد الطفح Discrete smallpox . // شبيه Varioloid نوع خفيف معدل من الجدري . // جدار Wall . // (جي) - السفلي Foot W. كتلة الصخور التي توجد على الناحية السفلى من سطح الصدع . // - سفلي للصدع F. w. of a fault الحائط المكون من نهايات الصخور على الجانب السفلي عند مستوى الصدع . // ال- المعلق Hanging W. كتلة الصخور التي توجد على الناحية العليا من سطح الصدع . // صخور - السفلي F. w. Rocks. كتلة الصخور التي تجدها على الناحية السفلى من سطح الصدع . // (ا ج) جدارة Merit .

شم (زر) : جَدَر (F) Diguette ج جردور . // الحواجز التي تبسك الماء بين السكبات . // = - = ظهر Billon ج 'جدر' وظهور . وهي محذبات صفار تتخذ في أوربة في الأراضي الرطبة خاصة ، فتجعل شكل الحقل متواجياً . // جدري البقر Vaccine مرض معد غير عضال . // - الخيل Horse-pox ou variole du cheval مرض قليل الخطر . // جدار Zédoaire (F) curcuma zedoaria (L) المفردات . // والعربية من الفارسية ، والفرنسية من العربية . نبات طبي من الفصيلة الزنجبيلية .

شق (ط) : جدري Smallpox (E) . // - مجمع Confluent s. . // - نزفي Hæmorrhagic s. . // - وخيم Malignant s. . // - Variola . // - Smallpox تليغح بال- البشري Variolation . // - البقر Varioloid . // - البقر Cowpox . // - الدجاج Vaccinia = cow-pox . // - اللام Chicken-pox = varicella . // جدره = سلعة Goitre . // - جحوظية Exo-phthalmic g. . // - خبيثة Malignant g. . // - غدية Adenomatous g. . // - غير سامة Non toxic g. . // - كيسية Cystic g. . // جدار = حائط Wall . // جداري (عظم) Parietal . // عظام جداريان P. bones .

سُق (ط): جاذبيه = جذب (مقابل) (E) Attraction
مص (فل): الجذب (E) Ecstasy (F) Extase عند
الصوفية حال من أحوال النفس يفتب فيها القلب
عن علم ما يجري من أحوال الخلق وتغشا غبطة
شاملة ويتصل فيها بالعالم العلوي، ويعد عند افلوطين
الخير الأسمى وقمة التفلسف. ويسميه بعض متصوفي
الإسلام: الوجد. || (هم) - (E) Attraction
قوة الجذب هي القوة التي يؤثر بها جسم على آخر
دون أن يكون هناك اتصال ظاهر بين الجسمين.
|| (ط) - كرة = مجال الجذب (في انقسام
الخلية) A. sphere « ما يحيط بوكة الجسم
المركزي في الخلية، ويظهر عند بدء الانقسام
الغشائي ». || الجاذب المحوري Axis-traction rod

جدذ

شي (ث): جذاذة = جزاة « مولدان » (مقابل)
Fiche (F)

جذر

شم (زر): جذر = جذر = عرق = أصل
Racine (F) ج جذور وعروق وأصول. ويسمى
الشرش بعامة الشاميين وهي من أصل سرياني.
جزء النبات الذي يحمل ذلك النبات يقشبت بالأرض
ويحصل منها على غذائه. || - عرضي أو عارض
أو طارئ R. adventive الجذور العرضية هي
التي تنمو هنا وهناك على طول الساق في أماكن غير
معتادة، كما في اللبلاب وتوت الأرض. || - متفرع
R. fasciculée هو الذي لا تنمو أرومه كثيراً،
والذي تكون فيه الجذور الأخرى الفرعية مساوية
للأرومة في قسدها. || - هوائي R. aérienne



الجذور الهوائية هي التي تنشا على فروع النبات
وتنمو في الهواء قبل أن تبلغ الأرض، كما في
السحليات والأناج. || - أملس Liorhize من
اليونانية هذا المعنى. النبات ذو الجذور الملس هو
الذي تفقد جذوره كتمها وتصبح ملساً، كما في ذوات
الفلق الواحدة وفي معظم اللازهريات الوعائية. ||
- سُلي Climacorrhize من اليونانية هذا المعنى
اسم يطلق على الجذور التي تلقي كتمها Coiffe على
شكل يحكي درجات السلم، كما في ذوات الفلقتين.
وعكسه الجذر الأملس Liorhize || شبه ال- =
شجندر = جذراني Rhizoide الثانية منحوتة،
والثالثة من قاعدة لمجمع مصر في هذه وأشباها
خلية من خلايا شبيهة بالجذور تكون في بعض
النباتات الدنيا. || جذور طفيلية Racines
Endophytes الجذور التي تنمو في أنسج نباتات
أخرى وتغذي منها كجذور الكشوث والجمعيل
والدبق. || مولدة ال- Rhizogène يقال ساقنة

جدأ

شم (زر): جدي (F) Chevreau ج جساء
وجديان بكسر الجيم فيها. وهو الذكر من أولاد
المز. أما الأنثى فهي العنق.
جر (فر): جداء موجبتين Produit vectoriel
(E) vector product (F). || - لا متجه
P. scolaire (F) scolar p. (E).

جذب

كوش (فل): جذب (F) Extase (E) Ecstasy
(١) عند الصوفية حال من أحوال النفس يفتب فيها
القلب عن علم ما يجري من أحوال الخلق وتغشا
غبطة شاملة (٢) عند افلوطين عبارة عن اتصال
النفس بالواحد. وهذا الاتصال ضرب من التأس.
(٣) في علم الأمراض النفسية حالة تتميز بثبات البصر
وجود الجسم وفقدان الحساسية مع شعور بالغبطة.
|| جاذبية (F) Attraction (E) (١) قوة الجذب
هي القوة التي يؤثر بها جسم على آخر دون أن يكون
هناك اتصال ظاهر بين الجسمين (بمع) (٢) في علم
النفس: توجه تلقائي من جانب الفاعل صوب موجود
أو غاية.

شم (زر): اجتذاب (F) Appater اجتذاب
الصيد بالطعم. || جاذب النسخ Tire-sève غصن
يتترك أثناء التقليم لجذب النسخ. || جاذبة = باديان
(L) Badiane (F) illicium من معنى
الاسم العلمي اللاتيني الماعا إلى الرائحة الزكية في
زهرة هذا النبات وثمره. وباديان تعريب الفرنسية
وهي من الفارسية تدل فيها على الأنيسون. جنس
جنية للثريين من فصيلة المغنوليات يستخرجون منها
دهناً عطرياً، ويمضغون ورقها، ويستعملونه في
الشاي أو كالشاي. || - أنيسونية = أنيسون نجمي
= باديان نجمي (F) I. anisetum (F) B. anis étoilé
(L) مترجمة. نبات زراعي وطبي. || جاذبية
شعرية = شعرية (F) Capillarité إذا غطست
انبوباً دقيقاً في مائع كماء صعد الماء في الأنبوب
قليلاً أو كثيراً. فهذه الظاهرة تسمى الجاذبية الشعرية
وهي التي تجعل الماء يصعد في التراب من ذرة إلى
ذرة حتى يبلغ سطح الأرض فيتبخر. وهي أيضاً
التي تجعل النسخ يصعد في النبات.

جر (فر): الجذب والدفع - Attraction et repul-
(E) sion (F) a. & r. (E). || = الجاذبية
(E) Attraction (F) (E). || - تاقلي A. gravi-
(E) tationelle (F) gravitational a. (E). || -
شعري (E) A. capillaire (F) capillary a. (E)
|| - مغناطيسي (F) A. magnétique (F) magne-
(E) tic a. (E). || تجاذب (F) A. mutuelle (F) mu-
(E) tual a. (E). || = الثقل = الجاذبية العامة
(F) Gravitation (F) (E). || - العام (F) G. univer-
(E) selle (F) universal g. (E). || - السنوي
(E) Attraction nucléaire (F) nuclear a. (E)
|| إجتذب (نحو الأرض) (F) Gravitier (F) to
(E) gravitate (E).

مد: استجذب (مقابل) (E) Absorbe || تجذب
Absorbent.

تقوم على مقدمات محتمة أي آراء متواترة أو مقبولة
عند العامة. ومعنى ذلك أن الجدل ليس علماً أو
منهج العلم كما أراد أفلاطون، ولكنه الاستدلال على
وجه الاحتمال. وهو فن يتوسط الخطابة والتحليل.
(٥) عند كانط يقال على جميع الأقيسة الوهية.
ولهذا يحده بأنه منطق الوهم. والأوهام إما منطقية
مثل أغلوطه المصادرة على المطلوب الأول، وإما
تجريبية مثل تضخم القمر عند الأفق، وإما
ترنسندنتالية أي تنبع من طبيعة العقل الخالص
الذي يدعي القدرة على تجاوز نطاق التجربة والتدليل
على وجود النفس والعالم والله. وهذا الجدل
الترنسندنتالي Transcendentale يكون الجزء
الثاني من المنطق الترنسندنتالي عند كانط (٦) عند
هيجل الجدل هو المنهج الذي من شأنه أن يبرز تماسك
انتقاضات ووحدها ويكشف عن المبدأ الذي يقوم
عليه هذا التماسك وهذه الوحدة (٧) في الفلسفة
الحديثة يقال الجدل على الفكر الذي لا يقنع بالوقوف
عند حد معين. || جدول (F) Table (E) جداول
بيكون Tables de bacon عند بيكون التجارب
بعد إجرائها تتوزع في جداول ثلاثة: جدول
الحضور، وجدول الغياب، وجدول المقارنة (أ) في
جدول الحضور نسجل التجارب التي تبدو فيها
الكيفية المطلوب معرفة شرط وجودها (ب) وفي
جدول الغياب نسجل التجارب التي لا تبدو فيها
الكيفية المطلوبة (ج) وفي جدول المقارنة نسجل
التجارب التي تتغير فيها الكيفية.

شي (ث): جدل (F) Épissure ربط حبلين. ||
جدول = بيان = فهرس Répertoire. || جدولة
Zخرافية Torsade. || جدائل Rudentures
مصفورات على العمود. || مجدول Rudenté عمود



محدد زين قسه الأسفل مجدائل.
مع (تب): الجدول والتجديل = الكبو (مقابل)
Dawn (E).

جر (فر): جدول (F) Table (E). || -
الدوري للعناصر T. périodique des éléments
(F) periodic t. of the ele-
(F) ments (E). || - الكثافة (F) T. de densité
(E) density t. (E).

شم (رج): جدول الجرد Stand table (E)
Tableau d'inventaire (F) جدول يبين في
الشجره توزيع التردد على مختلف
صنوف المحيط أو صنوف القطر. || جدول الشجره
Table de peuplement (F) جدول يبين توزيع
سوق الشجره على صنوف القطر. أو على صنوف
المحيط، وذلك بالنظر إلى قطر متوسط معين أو إلى
محيط متوسط معين. ومن الغالب أن يكون جدول
الشجره هذا مساعداً لجدول الانتاج.

جذف

شم (رر) : مجذافية الأرجل Copépodes (F)
من اليونانية بهذا المعنى . رتبة حيوانات صفار من
القشريات معظمهن يعشن طفيليات على السمك .

جدل

شم (رج) : جذل Fût (F) bole, clear (E)
جزء الجذع الحالي من الفروع .

جذم

شق (ط) : جذام Leprosy (E) . مجذوم
L. eper . ورم جذامي Leprema .
مع (فض) : الجذوم (مقابل) Remaining
mass (E).



شم (رج) : جذوم (ريزومة) Rnizome (E) (F)
ساق تشبه جذراً ، تنسطح على وجه الأرض أو تحتها
وتثبت جذوراً وبراعم .

مص (مر) : الجذام (مقابل) Lepra (E) . جذوم
الميناء Ameloblasts .

جدن

شم (زر) : أنجدان = نبات الجلثيت Ferula asa
foetida ou f. scorodosma (L)



من الفارسية . نبات طبي من الفصيلة الخيمية .
والجلثيت صفه .

جرافيت أتشيسون Acheson graphite (E)

مص (ك) : نوع من الجرافيت الصناعي يحضر
بطريقة أتشيسون وذلك بتسخين مخلوط من فحم
الانتراسيت أو فحم البترول مع الرمل في فرن
كهربائي في درجة عالية لمدة ٢٤ ساعة تقريباً .

جرانا Grana (E)

مص (اح) : قطرات المادة الملونة في البلاستيكات
الحضر .

جرانو ديوريت Granodiorite (E)

مص (جي) : صخر ناري جوفي تركيبه ونسجه
بين الغرانيت والديوريت .

جرانيت Granite (E)

مص (جغ) : صخر صلب ذو ألوان مختلفة يتكون
من الكوارتز والفلسبار وعناصر أخرى .
التنقشي Graphic G. نوع من الجرانيت كبير
البلورات يتميز بنسجه بشكل يشبه الكتابة
الكوفية .

التقريب . - - من المرتبة التونية S. of the
Nth order هو جذر أصم دليله ن . - - المعادلة
Root of the equation هو قيمة المجهول التي
يتحقق بها تساوي طرفي المعادلة $٢س + ٥س = ١٤$
جذرها هو ٢ . دليل ال - - الأصم Surd index
هو الأس الذي يرفع إليه الجذر لينتج الجذور فدليل

$\sqrt[٣]{٥}$ هو ٥ لأن $(\sqrt[٣]{٥})^٣ = ٥$ (ط)

قلف - القطن Cotton root bark . (اح)
جذير Radicle ويطلق على الجذر الجنيني في
البذرة . (هـ) التجذير (في الحساب) Evolu-

tion . إيجاد كمية علت قوتها مثل $\sqrt[٣]{١٢٥} = ٥$
(ط) جذور Roots . (اح) - تنفسية
Aerating r. (respiratory r.) هي جذور
عرضية تخرج من الطين أو الماء الراكد وتنمو عمودية
في الهواء لتحصل على الأكسجين من الجو لعدم
توافره في الوسط الذي ينمو فيه المجموع الجذري ،
وفي نسيجها مسافات هوائية واسعة للتنفس والتهوية .
وتوجد في بعض النباتات مثل الشودة التي تنمو على
شواطئ البحار الدافئة وتقدر بالماء من آن لآخر .

جذع

شم (رج) : جذع Bole (E) tronc (F) الساق
الأصلية للشجرة . - - قطعة - (اصطلاحاً)
للجذع المقطوع والمهدب ، Log = grume (bille ،
billon) ساق الشجرة أو قطعة من الساق أو من
الفرع بعد قطعها وتهذيبها . وفي الفرنسية يرجح
إطلاق كلمة Bille أو Billon على قطعة الجذع .
|| قطعة ال - السفلى L. butt = bille de pied .
أسفل قطعة من قطع الجذع ، أي التي تكون فوق
الأرومة . - - الشرح L. peeler = b. de
déroutage قطعة جذع صالحة لصناعة التصفيح
الحشي والتلبس الحشي ، وذلك بشرحها شرائح
لهذا الغرض . - - النشر L. saw = b. de
sciage قطعة جذع أبعادها وصفاتها تصلح لصناعة
الحشب المنشور و حشب البناء والتجارة . ||

وسم قطعة ال - Mark. l. = marque de b. علامة
مميزة تجعل على أطراف قطع الجذوع أو على جوانبها
وتبين مثلاً صفتها أو مصدرها أو ملكيتها . ||

(زر) - Stipe (F) ج جذوع وأجذاع ، كجذع
النخل . وهي ساق لا تتفرع تكاد تكون أسطوانية
وتنتهي بمقدار من الورق الكبار . - - الألواح
Bille جذع الشجرة المعرى من فروعه ليكون
أواحاً . || جذع Antenais والأنثى جذعة
والجمع جذاع وجذعان ، وقد تمت جذوعته أي تمت
له سنة من مولده . ولد الضأن في سن ١٢ ، ١٤
شراً . || Taurillon العجل أي ولد البقرة في
السنة الثانية من عمره .

شي (ث) : جذع = محول «شلمعة» Corsage (F)
جذع الإنسان من كتفيه إلى خصره . || Fût -
|| العمود F. de colonne || - - Tronc
|| - التمثال Torse .

مولدة للجذور Assise rhizogène كما يقال بقعة
مولدة للجذور Plage rhizogène ، وقوس
مولدة للجذور Arc rh. ، وخيط مولد
للجذور Fil rh. || سوطيات جذرية
Rhizoflagellés رتبة حيوانات مجهرية من السوطيات
|| نباتات - Rhizophytes عوالم نباتي منه شعبة
اللازهريات الوعائية . || حذريات Rhizopodes
اجزاء والاسم الفرنسي بمعنى جذريات الأقدام .
شعبة حيوانات دقاق مجهرية من الأولي خليتها خالية
من غشاء يحيط بها ولها نواغض تسمى بها . -
شبكة R. réticulés منها المتخرجات والشعاعيات .
|| فصية R. lobés منها التفاضات أي المتورات
« آيبات » ومنها الشمسيات . || جذير Radicelle
كل ما يتفرع من الجذر الأصلي أي الأرومة . ويكون
على الجذريات زغب يسمونه الشعور الماصة . ||
جذوم = جذمار Rhizome ساق أرضية شبيهة
بالجذر . وما كانت العرب تميز الساق الأرضية من
الجذر الحقيقي . وليس للريزوم كلمة عربية تقابلها
لذلك كنا اخترنا لها مع الدكتور أمين العلوف كلفي
الجذوم والجذمار . || (رج) جذر عرضي Racine
adventive (F) adventitious root (E) جذر
ينشأ في غير الجذور الموجودة سابقاً ، كأن ينشأ في
ساق أو في ورقة . || تطعم الجذور Greffe de
racines = r. graft تطعم بين الجذور يكون على
العموم طبيعياً . || ضغط - ضغط جذري
pression provoquée par les racines = R. pressure.
نضغط يحصل على النسج الذي يكون في أوعية الساق
أو أوعية الجذر ، ويكون هذا الضغط صادراً من
أنساج الجذور . || طلي - طين - Praliner =
Puddle, to (أ) غمس جذور الفراس الفتية في
طينة غليظة لحفظ رطوبتها (ب) خلط تراب طيني
بالماء لصنع معجون يستعمل وفق ما جاء في الفقرة
الأولى . || جذرانية Rhizomorphe = rhizo-
morph جديدة من الجبائك و الخيوط الفطرية ،
تشبه الجذر ، كالتي تحصل في بعض الفطور ، ومنها
فطر الأرميلارية .

جر (فر) : جذر أصم Racine irrationnelle
(F) surd (E) . || ال - التكميني R. cubique .
cubic root . || علامة - Signe radical .
|| متوسط مربعات السرعة radical sign .
Racine de la moyenne des carrés des
vitesse = root mean square velocity . ||
المعادلة R. de l'équation = r. of the equation

|| جذري (E) (F) Rational .
شق (ط) : جذر (مقابل) Radix = root (E)
|| - (كيمياء) = - العصب = - الوريد
Radicle || جذري Radical . || عملية جذرية
R. operation . || جذرين (طليعة الجذر)
Carotene.

مع (تر) : جو الجذور = بيئة Rizosphere (E)
مص (هـ) : جذر أصم Surd (E) هو الجذر الذي
لا يمكن وضعه على صورة كسر حدهاء عدداً
صحيحاً ولا يمكن إيجاد قيمته إلا على وجه

|| صغرى Minor S. || عامة General S. .
 || الفم Oral S. || كبرى Major S. .
 || لا عفنة Antiseptic S. || المخ Brain S. .
 || جراح مقيم House Surgeon || جراحي .
 || بعد العمل Chirurgical || Post - Ope - rative .

جرث

كوش (فل) : تجريد (E) (F) Abstraction
 إنتزاع النفس الكليات المفردة عن الجزئيات على
 سبيل تجريد لمعانيها عن المادة وعن علائق المادة
 ولواحقها . (نجاة ١٨٢) . إلا أن أصناف التجريد
 مختلفة ومراتبها متفاوتة : فالس يأخذ الصورة عن
 المادة مع اللواحق المادية (كم وكيف وأين ووضع)
 ويحتاج الى وجود المادة أيضاً في أن تكون تلك
 الصورة موجودة له . وأما الخيال فإنه يرى
 الصورة المنزوعة عن المادة تبرة أشد وذلك بأخذها
 عن المادة بحيث لا يحتاج في وجودها فيه الى وجود
 مادة لأن المادة إن غابت أو بطلت فإن الصورة
 تكون ثابتة الوجود في الخيال ، إلا أنها لا تكون
 مجردة عن اللواحق المادية . فالس لم يجردها عن
 المادة تجريداً تاماً ولا جردها عن لواحق المادة وأما
 الخيال فإنه قد جردها عن المادة تجريداً تاماً ولكنه
 لم يجردها عن لواحق المادة لأن الصورة في الخيال هي
 على حسب الصورة المحسوسة . وأما الوهم فإنه قد
 تعدى قليلاً عن هذه المرتبة في التجريد ، لأنه ينال
 المعاني التي ليست هي في ذاتها مبادية وإن عرض لها
 أن تكون في مادة كالخبر والشر والوافق والمخالف
 وما أشبه ذلك ... فهذا النزاع أشد استقصاء وأقرب
 الى البساطة من التزعين الأولين ، إلا أنه مع ذلك لا
 يجردها هذه الصورة عن لواحق المادة لأنه يأخذها
 جزئية ... ومتعلقة بصور محسوسة مكيفة بلواحق
 المادة . وأما القوة (وهي العقل) . . . فبين أنها
 تدرك الصور بأن تأخذها أخذاً مجرداً عن المادة من
 كل وجه . (نجاة ٢٧٥ - ٢٧٨) . || مجرد أو
 مفارق - Abstract (E) Abstrait ou Immaté (F) riel (١) ما لا يكون محلاً لجوهر ولا حالاً في
 جوهر آخر ولا مركباً منها على اصطلاح أهل
 الحكمة (جرجاني ، تعريفات) . ويسمى أيضاً
 مفارقاً (التهانوي : اصطلاحات .. ، ٢٧٧) .
 (٢) عند المدرسين الجرد هو الصفة منظوراً إليها
 بغض النظر عن الموضوعات التي تحملها مثل لفظه
 « إنسانية » . (لالاند) . (٣) أطلق لوك هذا
 المصطلح على كل اسم مستخلص بواسطة التعميم
 والتجريد . وسار في هذا الاتجاه خصوصاً المدرسة
 الفرنسية المتأثرة به وهي مدرسة كوندريك
 (عبد الرحمن بدوي : المنطق الصوري والرياضي ،
 ٥٦) . (٤) عند شوبنهاور الجرد هو التصور الذي
 لا يرتبط بالتجربة إلا بواسطة تصور آخر مثل
 (إضافة ، بدء) . (٥) عند هيجل الجرد هو الذي
 يبدو خارجاً عن علاقاته الحقيقية مع بقية الأشياء ،
 أو ما هو وحدة خالية من الاختلافات (لالاند)
 || تجريدي (منهج) (F) Abstractive (méthode)

الجذرية تخرج الساق (الشراخ) وتسمو الى ٦٥ مم .
 وعليها أوراق متبادلة أصفر من الأوراق الجذرية .
 والنورة عنقودية . والأزهار كبيرة بيضاء أو الى
 الصفرة والبتلات لها عروق الى المحرة . والثمرة
 خردلة قائمة محمولة على عنق قصير . والنبات حريص
 شديد الحرافة . ويستعمل كسلطة .

جرح

مص (ط) جرح رَضِي (E) Wound, contused
 « والجرح : خدش للسطح الخارجي أو الداخلي
 للجسم . والجرح الرضي يحدث من آلة أو ملاح
 كال » . || متخدّد Furrow w. || جروح
 الانتحار Suicidal wounds . || البلطة
 Axe, w. by . || ال - الجذية Chop W.
 || الجيب الفكّي W. of maxillary sinus .
 || الحلق W. of throat . || الحروطة
 (الحالية من القذيفة) (الفشكة) Blank cartridge
 . w. || الدفاع Defense w. وتحدث بسبب
 دفاع الشخص عن نفسه في حالات الاعتداء . ||
 السكين Knife w. || الشريان السحائي الأوسط
 W. of middle meningeal artery . || الصدر
 الماصة Sucking w. of chest وهي جروح نافذة
 يدخل منها الهواء الى تجويف الجنبة (البويرة) عند
 الشيق . || قطعية W. incised تحثها الآلات
 الحادة . || المسالك الهوائية W. of air-passages
 . || المسمومة W., poisoned . || المشاير
 الوريدية w. of venous sinuses . || المفتوحة
 w. open « ولها منفذ خارجي طليق » . || ترقيع
 ال Helcoplasty عملية جراحية تغطي فيها القرحة
 - او مكانها بعد إزالتها بقطعة من الجلد . ||
 تصريف ال - drainage of wounds تفرغها من
 قشعها . || الحياطة الأولية ال - primary w.
 suture of . || الحياطة الثانوية ال - secondary w.
 s. of . || دراسة بكتيرية ال - bacteriology of w.
 . || عدوى - في المستشفى w., hospital infec-
 tions of . || هندمة - w., toilet of تنظيفها
 وتقويم حرورها . || الجراحة التقيوية Plastic sur-
 gery.

شم (زر) : جرح (F) Blessure ج جروح
 وجراح . || المسار Enclouure إصابة الأجزاء
 الحية من الحافر بالمسار أثناء بيطرة الدابة . ||
 المطول Enchevêtreure جرح يحصل في رمخ الدابة
 عندما تعلق رجلها بالمطول . || جريح الركبة
 Cheval Couronné .

شق (ط) : جرح (E) Wound . || مسموم
 Poisoned W. || مشرشر Lacerated w. .
 || مغلق = رض Closed w. || مفتوح
 Open w. || نافذ Penetrating w. ||
 واخذ Punctured w. مُنْمٍ ال - Vulnerary .
 || قابل لا - = قابل للأذى Vulnerable .
 || جراح Surgeon . || الأسنان dental S. .
 || جراحة Surgery . || الأسنان dental S. .
 || تجميل = تجميلية Plastic S. . || تحفظية
 Conservative S. . || سريرية Clinical S.

الثالوس الأولي دون إنتاج الأبواغ (الجراثيم) . ||
 (مر) جرثمة الدم = بكتيريا Bacteraemia .
 || جراثيم Germs . || ال - الدالة Indicator
 bacteria . || مستبدة Psychrophilic b. .
 || (ك) مبيد ال - Disinfectant مادة تقتل
 الجراثيم « البكتيرية » فتحول دون العدوى . ||
 (صح) معيار - Bacteriological standard
 . || تحليل جراثيمي B. analysis .
 شم (زر) : جرثومة (F) Germe تطلق الكلمة
 الفرنسية في معناها المحدود على جنين البزرة ، وفي
 معناها الشامل على الأجسام العضوية التي تولد كأنثا
 حياً كالبوبغ والمكروبات والبكتريات التي تعيش
 وتولد أحياء شبيهة بها . || جراثيمي = بكتريائي
 Bactériologiste بالنسبة الى علم الجراثيم جراثيمي ،
 والنسبة الى الجراثيم جرثومي . || علم الجراثيم :
 وعربها بعض المؤلفين فقالوا بكتريولوجية
 كالبكتريولوجية الزراعية .

شق (ط) : جرثوم (E) Microbe . || لاهواني
 Anaerobic m. . || هوائي Aerobic m. .
 || - رشيم Germ . || خلية ال - G. cell
 || هيولى - G. plasm . || حالة - Bacteriolysin
 . || حامل - = ناقل - Carrier . || صادة -
 Bacteriostatic . || قاتل لا - = متلف ال -
 Bactericide . || ملتهم - = عاثيات - Bacte-
 riophage . || نسبة لحل - Bacteriolytic . ||
 جراثيم = انبويات Bacilli of bacillus .
 || - bacteria . || لا هوائية Anaerobic b. .
 || - مولدة الصباغ Chromogenic b. . ||
 هوائية Aerobic b. . || مبيد ال - Germicide .
 || متعلق بفن - Bacteriological . || اخصائي
 || - = جراثيمي Bacteriologist . || فن -
 Bacteriology . || - = راجيات Bacterium .
 || علم - Microbiology . || جرثومة السن العامة
 Common dental germ . || النظرية الجرثومية
 G. theory . || تجرثم الدم Bacteraemia .
 جرثومي Bacterial .

جرجر

مص (ن) : جرجير وجرجار هو (L) Eruca sativa
 من الفصيلة الصليبية Cruciferao نبات حولي قائم
 أملس أو قليل الزغب ينبت في المناطق المعتدلة .



أوراقه الجذرية رفيعة مفصصة قيثارية أو بيضية
 مقلوقة الى رمية مسننة عادة . ومن وسط الأوراق

حيوانات من رتبة الجرابيات . || جرديات سنجابية Myoxidés فصيلة حيوان من القوارض منها الجرذ السنجابي .

جرور

جر (فر) : الجر = الشد (E) (F) Traction .
 || -- الكهربائي T. électrique = electric t.
 شم (زر) : جارد Tractionneur (F) نعت
 لحيوانات الجر كالخيل والبقر . || الماء (F) Aune (L)
 (alnus) نبت ومفت في لبنان ولم أجدها .
 ويفيد أقرارها . والاسم العلمي من السلتية في الغالب
 بمعنى جار الماء . جنس شجر حرجي يألف الماء من
 فصيلة البتوليات . || -- الأبيض A. blanc
 (a. incana) . || -- الأحمر A. rouge
 (a. viridis) . || -- الأخضر A. vert
 (a. orientalis) . || -- الشرقى A. d'orient
 (a. glutinosa) . || -- الغروي A. glutineux
 (a. cordifolia) . || جارة الماء Apo-
 mes (F) nogeton من السلتية بهذا المعنى . جنس زهر
 من فصيلة المزمريات . || جرار = جرارة Trac-
 teur ويسمى أيضاً صاحب وساحبة . سيارة تجر
 ورامها آلات الحراثة وغيرها وأشكالها وقواتها
 مختلفة . || إجترار Ruminatoin إعادة الأغذية
 من الكرش الى الفم لمضغها مرة ثانية . وهو عمل
 خاص بالمجترات . || المجترات Ruminants حيوانات
 من مزدوجات الأصابع تنسب اليها فصائل كثيرة
 منها الجميلة والأيلية والفنمية والبقرية والظبيية
 والزرافية . || -- حُم R. sans cornes المفرد أجم
 والمؤنث جماء أي بلا قرون . || -- مصمتة القرون
 R. à cornes creuses ou cavicornes . ||
 -- مملوءة القرون R. à cornes pleines . || جردى
 = جردى Silure commun (F) silurus glanis
 (L) سمك يكثر في الفرات . قال غزيفل قد يبلغ
 متراً ونصفاً ، وقال يسمى الجردى في سقي الفرات .



شق (ط) : جر = سحب (مقابل) Traction (E)
 || -- محوري Axis t.
 مص (ن) : الجرار الكانوبية (E) Canopic jars
 (F) canope جرار أربع من الحجر ، تحفظ
 فيها أحشاء الميت (قلبه وطحاله وكبدته وحواياها)
 بعد تحنيطها ، وتغطي بأغطية في هيئة أرواح أربع
 موكاة يحفظ هذه الأحشاء . وقد نسبت خطأ الى
 مدينة (كانوب) أبو قبر الحديثة ، وهذا محل نظر .
 || (ط) الإجراء (E) Post-maturity الحمل الذي
 جاوز التام . || الجردى Post-mature foetus
 الحمل الذي جاوز التام . || (ق) جرائر الربات
 Baraterie (F).

بحري يؤكل ، وهو من القشريات العشاريات الأقدام .
 || جرادة (sauterelle) Locusta جنس جراد
 طوال القرون دقاها لا ضرر منها يذكر . وهي غير
 الجراد المضر المعروف . || جرديات Acridiens
 ou acrididés (criquets) فصيلة الجراد من
 الحشرات مستقيبات الأجنحة . والكلمة الفرنسية من
 Akris اليونانية أي الجراد .
 منص (اح) : اجرد الورق (E) Defoliate يوصف به
 النبات عندما يتعري من ورقه في موسم خاص . ||
 تجرد Exuviation وهي عملية تساقط الحراشيف
 وما إليها من أجزاء نباتية . || (ن) (جريدة)
 Mid-rib when destitute of leaflets الجريد
 سنف النخل والواحدة جريدة وإنما تسمى جريدة
 إذا جرد عنها خوصها وقيل لا تكون السعفة جريدة
 إلا بعد ان ينزع عنها خوصها . || (ق) الجرد
 Inventaire . || (جغ) المرتفع - Fell كل مرتفع
 من الأرض مجرد من النباتات . || (اق) التجريد
 Abstraction وهو اطراح كثير من عناصر البحث
 والاكتفاء بعناصر قليلة مسلم بها تشاد على أساسها
 القواعد الاقتصادية . || (ق) - (حق) Discussion
 (F) (droit de) . || (فل) - Abstraction .
 (E) (F) عزل صفة او علاقة عزلاً ذهنياً ، وقصر
 الاعتبار عليها ، او ما يترتب على ذلك . || تجريدية
 Abstractionism (E) Abstractionism (F)
 سوء استعمال التجريد بأخذ المجردات مأخذ الحقائق
 المحسوسة . والتجريدية من الناحية الفنية اتجاه حديث
 يقوم على تصوير فكرة الفنان او شعوره تصويراً لا
 يعتمد على محاكاة لموضوع معين ، مسح استخدام
 الألوان أو الأشكال الهندسية أو الأنغام الموسيقية .
 || مجرد (E) Abstract (F) Abstrait يطلق على
 كل صفة أو علاقة عزلت عزلاً ذهنياً ، في مقابل
 المعين أو المحسوس (concret) . || (ص) ال -
 (E) Abstract (F) Abstrait ما يدرك بالذهن
 دون الحواس . || (ق) - الأمل - Simple expect-
 tative (F) -- الإيذاء S. voies du fait . ||
 (اح) : الجراد (في الورق أو السوق) - Exfo-
 liation (E).

جرذ

شم (زر) : جرد = فأر (L) (F) Rat
 ج جردان . ويقال أرض جردة أي كثيرة الجردان
 جنس الجرذ والفأرة من الفصيلة الفأرية . || - أسود



R. noir (m. rattus) . || - المشاعب أو
 المراحیض Surmulot ou r. d'égout (m. decu-
 manus) . || - سنجابي (myo-) Loir vulgaire
 (xus glis) حيوان من القواضم بين الجرذ والسنجاب
 . || جردان جرابية (F) Phascolomidés فصيلة

منهج يقوم على الصياغة الرياضية للقوانين الخاصة
 بالظواهر الحسية . || تجريدية Abstractionism
 (F) Abstractionnisme (E) هذا الاصطلاح من
 وضع وليم جيمس ويبدل على ميل الى اعتبار المجردات
 موجودات واقعية (لا لاند) .
 شق (ط) : تجريد (E) Stripping . || مجرد =
 عاري Naked . || عين مجردة N. Eye . ||
 أجرد = بلا شعر Glabrous .
 شم (زر) : أجرد = أمرد (F) Glabre نعت
 تمتت به أعضاء النبات التي لا شعر لها . || جرد
 خارجي Jarde ou jardon الفرنسية من كلمة
 ايطالية ، وهذه من جرد العربية . انتفاخ عظمي
 يحصل في الجزء الأسفل الخارجي من عرقوب الفرس
 . || - داخلي = جرد داخلي Éparvin من تزيادات
 الخيل أي عيوبها العظمية . وهو ورم عظمي ينشأ
 في أسفل الوجه الداخلي من العرقوب فوق الوظيفة .
 || - عال Courbe تزيادات في أعلى الوجه الداخلي
 من العرقوب ، وقد تحدث عرجاً . || جراد
 (L) (F) Crique (F) جنس حشرات
 مضرة من الفصيلة الجرادية ورتبة مستقيبات الأجنحة



والجراد يدل على الجنس فهو يذكر ويؤنث . والواحدة
 جرادة للذكر والأنثى ، يقال هذا جرادة ذكر .
 وانسره بيض الجراد . والجراد أول ما يكون سرودة
 فاذا تحرك فهو دبة . وقيل صفار الجراد القمص
 فالبرقان فالنسيح فالكتفان فالخيفان ثم تصير جراداً
 والجماعة منه حرشف ورعيل ، والجماعة الكثيرة
 رجل ورجلة ج أرجال ، وثالة . ويقال غرز الجراد
 ورز إذا أثبت أذناه لبييض . ويقال رادف الجراد
 واعتزل وارتهش أي ركب بعضه بعضاً . وإذا
 أردت المزيد راجع المخصص ج ٨ ص ١٧٢ . || -
 راحل أو رحال أو صحراوي C. pélerin (acri-
 dium peregrinum ou schistocerca gregaria
 وهو أضر أنواع الجراد . ومن أمحائه الجراد النجدي
 في الشام . || - مراكشي C. marocain (stau-
 ronotus marocanis) يسمى جراد الجزيرة في
 الشام لأنه أليف الجزيرة ، ديار ربيعة ، والموصل .
 وهو أقل ضرراً من السابق . || - البحر = بحري
 (palinurus vulgaris) Langouste الأولى في
 المفردات والثانية في حياة الحيوان الكبرى . حيوان



أو الزلطة أو ما شابه من مكان لآخر .

جرم

شم (زر) : جرم (F) Délit ج أجرام . وهي الجنحة في القوانين العثمانية .

مع (فض) : جرم سماوي (مقابل) (E) Orb .

مص (فل) : جريمة (E) Crime (F) (١) بوجه عام : كل أمر إجرامي أو سلمي يعاقب عليه القانون ، سواء أكانت مخالفة أم جنحة أم جناية . (ب) بوجه خاص : جناية : كل ذنب يقرر القانون على مقترفه أشد أنواع العقوبات ، كالسجن والإعدام ، وتقابل الجنحة والمخالفة اللتين يعاقب عليها بعقوبات بدنية أو مالية أخف . || علم الإجرام (F) Criminologie (E) Criminology علم يعنى بدراسة أسباب الجريمة والعوامل الدافعة إلى الإجرام ، وتصنيف هذه الأسباب والعوامل ، وتعرف مبلغ القوة في كل صنف منها بالنسبة للآخر ، سواء أكانت راجعة إلى أحوال المجرم العقلية والنفسية وميوله ودوافعه الخاصة ، أم إلى ظروف المجتمع وعوامل البيئة التي تحيط به .

جرن

شمي (ث) : جرن = حوض (مقابل) (F) Vasque . || الشمعة = المائلة (Bout - Brûle) . ||

العماد Cuve دن ، خابية ، حوض . || الماء المقدس = عس الماء المقدس Bénitier . || المائلة Binet جرن داخل الجرن الأساسي للشمعدان يساعد على احتراق الشمعة بكاملها . || الممودية Fonts baptismaux . || جرين خشبي Égrugeoir .

مص (جي) : الجرننة الشجائلية Synoro- Syntec (E) . || الجرننة Syntec . || tonic G. تحول الصخور القديمة إلى صخور جرانيتية أو شبه جرانيتية في خلال حقبة جيولوجية تنشط فيها عمليات القشور .

جرا

شم (زر) : جرو = عليبة (F) Capsule الأولى مثلثة . ج جراء . ثمرة جافة متفتحة لها أشكال

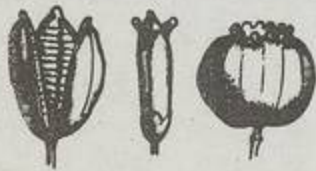

مختلفة وتحتوي عدة بذور في الغالب . والجرو عن المحصص في قوله كان سنبله جراء الحشخاش . وفي اللسان الجرو وعاء بزر الكماهير . وفي المحكم بزر الكماهير التي في رؤوس العيدان . أما ترجمة الكلمة الفرنسية فهو عليبة تصغير عليبة . والعامية تسمى أجرو القطن جوزة ولوزة تشبهاً بها . || مجرى النهر الأصفر = قاع النهر Lit mineur الوهدة التي يملؤها النهر اعتبارياً . || الأكبر = رقعة L. majeur المساحة التي يغمرها النهر في فيضانه . جر (فر) : جريان (E) Circulation (F) . || اللزوجي (اللزج) (E) Écoulement visqueux (F) . || اللزوجي (السوائل) Couler, to flow to run.

Attrition (E).

شم (زر) جاروشة = مجرش = مريضخة = مريضاخ Concasseur (F) آلة تجرش بها الحبوب التي تعلقها الحيوانات الدواجن . || مجرش ذو اسطوانات C. à plateaux || - ذو صفتان C. à cylindres

جرع

مص (ط) : جرعة (E) Dose كمية الدواء التي تتعاطى . || (طن) ال - الباطنية (الوزمة الباطنية) Depth dose هي الجرعة التي يمد بها جزء من باطن الجسم على بعد من سطحه الخارجي . || الخروج (وزمة الخروج) Exit d. هي الجرعة عند سطح الجسم المقابل لسطحه الذي يسلط عليه الإشعاع . || ال - الكلية (الوزمة الكلية) Integral. d. و Volume d. هي مجموع مقادير الطاقة التي يمتصها جسم ما عند تعرضه للإشعاع . || المتراكمة (الوزمة المتراكمة) Cummula - tive d. هي الجرعة الكلية التي يمد بها جسم ما أو جزء منه بتعرضه المتتالي للإشعاع . || المسموح بها (الوزمة المسموح بها) Permissible d. هي الجرعة التي ينالها شخص في خلال مدة معينة دون توقع ضرر منها . || نسيجية (وزمة نسيجية) Skin d., Tissue d. هي الجرعة التي تصيب أنسجة الجزء المعنى به من الجسم . || الهراء = جرعة هوائية (وزمة الهواء = وزمة هوائية) Air d. يقال جرعة الهواء في نقطة ما لمقدار ما يوجد في تلك النقطة من أشعة رونتجن الصادرة رأساً من الجهاز والمستطيرة من الهواء المحيط بتلك النقطة . || ال - (الوزمة) Dose, Dosage يقال اللفظ لمقدار الإشعاع الذي يمد به جسم ما أو جزء منه . || إطالة - (إطالة الوزمة) D. protraction طريقة إعطاء الجرعة باستمرار بمعدل صغير لمدة طويلة . || أقل - شافية Curative d., minimum أصغر مقدار من الدواء يكفي للشفاء من المرض . || - - - بميتة Minimum lethal d. أصغر مقدار من الدواء يسبب الوفاة . || تجزئة ال - (تجزئة الوزمة) D. fractionation طريقة إعطاء الإشعاع جرعات صغيرة على فترات من الزمن . || تقدير - Dosage تحديد القدر الملائم للمريض من الدواء . || معدل ال - (معدل الوزمة) Dose rate, Dosage r. مقدار ما يعطى من الإشعاع في الثانية الواحدة . شق (ط) : جرعة = مقدار دوائي (مقابل) (E) Draught . || = جروح Potion .

جرف

شم (زر) : جرف = إجتراف (F) Ratisage تنظيف الطرق أو غير الطرق في الحدائق باستعمال الجرفة . || مجرف = مجرفة Ratissoire نصل عريض قاطع مركب في عصا ، تجرف به الأوساخ والأعشاب الرديئة وقطع الأغصان من طرق الحدائق وغيرها . والمجارف أشكال قد يستعمل بعضها للتعرق . شق (ط) : تجريف = كشط (مقابل) (E) Curettage . || مجرفة = جاروف (E) Raspatory .

مص (م) : مجرفة (E) Shovel أداة لنقل الفحم

جرس

مص (ص) : الجرس (E) Timbre (F) هو الظاهرة الصوتية التي تميز الأصوات الموسيقية بعضها عن بعض . || (مؤ) جرس - Bell (E) Sonne - tte (F) . || (حض) زر ال - B. button (E) زر في مكان صغير ، يوصل التيار إلى الجرس فيدق . وهو أنواع كما في أنواع مفاتيح النور ويعرف بالتميز أو الوصف . || جرسى الشكل ، Campaniform ، campanulate ، campaniliform .

جر (فر) : جرس (E) Clochette (F) bell شي (ث) : جرس = ناقوس = صوت الناقوس = قحف الخوذة (مقابل) (F) Timbre . || - - - ناقوس Campaniform جرس (شكل في تيجان الأعمدة على نحو الجرس) . || مقرعة ال - Battant (de cloche) . || جرسى الشكل = ناقوسي - Campaniforme . || جريس = جلجل Clochette .

شم (زر) : جرس (F) Cloche اناه من زجاج على شكل جرس يوضع فوق بعض النباتات المزروعة فيقيها البرد ، ويجمع حولها حرارة الشمس فيسرع نموها . || تدفئة بالأجراس Clochage . || جارسة Chondrostoma regium (L) عامية شامية ، نوع سمك من فصيلة الشبوطيات ، قال غريفل انه كثير في بحيرة حص وانطاكية ونهر العاصي . || جريس (L) (F) Campanule جنس زهر من الفصيلة الجرسية



|| - بولوني (c. boloniensis) C. de bologne . || - خذروفي الزهر C. à fleurs en toupie . || - (c. turbinata) . || - ذراقسي الورق C. à feuilles de pêcher (c. persicifolia) . || - سيبريا C. de sibérie (c. sibirica) . || - عريض الورق C. à larges feuilles (c. latifolia) . || - قزم C. naine (c. caespitosa) . || كبير الزهر C. à grandes fleurs (c. grandiflora) . || - مجتمع الزهر C. à fleurs agglomérées (c. glomerata) . || - مستدير الورق C. à feuilles rondes (c. rotundifolia) . || - ملتصق C. barbue (c. barbata) . || هرمي C. pyramidale (c. pyramidalis) . || جرسيات Campanulacées (L) فصيلة نباتية من ذوات الفلقتين متحدة التويحيات .

جرش

شم (ط) : جرش = حك (حكاك) (مقابل)

١٠٪ وتزيد فيه نسبة الكوارتز وقد تصل إلى ٧٠٪.

جزر
جر (فر) : جزء = نثرة = كسرة (F) Fragment
جزء (E) fragment . قسم = جزءاً = قسم . Fragmenter
جزءاً = fragmentary = fragmentaire
جزء التيار = مفزع التيار (E) (F) Shunt
عمومي . S. universel = universal s.
لقياس الأمبير . S. pour ampèremètre .
جزء . s. for ampèremeter . Partiel
العشري (من اللوغاريتم) partial
Mantisse = mantissa . الحضور (بين نقطتين)
Partie d'une ligne entre deux
Intercept = Points . أجزاء المتر
Sous-multiples du mètre = sub-multiples of a meter
هامشية . Parties marginales
تجزئة = تقسيم Fragmen tation = fragmenting
شم (زر) : جزيء (F) Molécule اصطلاح المقطف وهو آخر ما أقره مجمع مصر في كرامه المطبوع في صيف سنة ١٩٤٢. والجزيء أصغر مقدار من المادة يكون في حالة مستقلة . تجزؤ = تجزئة Parcellement . تقطت وتفتت . انقسام الأرض الزراعية أو قسمتها قطعاً أو سهاماً عديدة . انقسام الأرض = الملكية Morcellement division de la propriété . حال بلد أو كورة ازداد فيها عدد ملاكي الأرض في اطراد ، وازداد فيها تجزؤ الأرض الزراعية قطعاً صغيرة .
شم (زر) : جزأ = قسم (مقابل) Lotir (F)
الأجزاء (أقسام الخوذة المتحركة) Le mézail
شق (ط) : مجزأ (مقابل) Fractional (E)
تقطير - F. distillation . وجبة اختيارية
مجزأة F. test meal . مجزآت (فطور)
Schizomycetes . أجزاء شمية دماغية (أجزاء الشم في الدماغ) Rhinencephalon
كوش (فل) : جزء لا يتجزأ أو ذرة Atom (E)
Atome (F) الجزء الذي لا يتجزأ جوهر ذو وضع لا يقبل الانقسام أصلاً لا بحسب الحارج ولا بحسب الوهم أو الفرض العقلي تتألف الأجسام من أفرادها بانضمام بعضها إلى بعض كما هو مذهب المتكلمين (جرجاني ، تعريفات) . قالوا أيضاً الجوهر الفرد والآن يقال ذرة .
مص (مر) الجزء الصخري (E) Petrous part
العشري (من اللوغاريتم) Mantissa of a logarithm
هو الجزء الكسري في اللوغاريتم إذا وضع على صورة كسر عشري . الحضور In-tercept
من مستقيم ما هو جزؤه الواقع بين خطين أو سطحين . (طبع) الجزيء Molecule الجزيء .
من أي مادة هو أصغر جزء مستقل منها يصح ان يوجد محتفظاً بالخواص الكيميائية لهذه المادة .
(طن) - مرقوم Labelled m. جزيء يميز بأن يستبدل بذرة أو أكثر من ذرات احد عناصره ذرة أو أكثر من ذرات احد نظائره هذا العنصر سواء اكان النظير مشعاً ام لم يكن . (مر) جزئي Partial

جزر
شم (زر) : جزر Carotte (F) daucus carota
وتكسر الجيم . وهي معربة قديماً من الفارسية (L)



بقلة عشقولية زراعية من الفصيلة الخيمية . جزر = قتل = طرح Abatage (F) ذبح حيوانات القصابة ، وقتل الحيوانات المريضة أو الضرة أو الخطرة ، وطرح الحيوانات المريضة على الأرض لعملية جراحية . تجزير Abattoir ويقال مذبح . بناء يطرح فيه الجزارون حيوانات القصابة على الأرض وينحرونها ويسلبونها ويقصبونها . ويعرف في الشام بالذبح وفي مصر بالسبخانة .
شق (ط) : جزر لانغرهانس Langerhans, islands of (E).
مص وجمع الجزر Ebb-tide (E) رجوع الماء إلى خلف .
(جي) - Low tide انحسار ماء البحر عن الشاطئ . بفعل الجاذبية . (ج) جزيرة Island



شي (ث) : مجرى المدينة Égout (F) مجرور ، كهريز ، سيات . - جدول Rigole .
شق (ط) : مجرى السمع (E) Auditory canal .
- الباطن Inter alia . - الظاهر External a. c.
مع (سر) : مجرة (E) Gutter .
جرقوق (E) Graywacke
مص (جي) : صخر رسوبي فتاتي رديء الفرز ينشأ من تعرية الصخور البارية القاعدية والصخور المتحولة وتحتصر فيه نسبة حبات الفلسبار بين ١٠٪ و ٥٠٪ وتوجد في وسط من مادة كلوريتية غالباً تكون أكثر من ٢٠٪ من الصخر .
جرول
مص (جي) : الجرول (مفردها جرول) Gravels (E) صخور رسوبية تتكون من الحصى وترسبها عادة المياه الجارية .

جري
مص (ج) : المجرى (E) Course مسيل النهر .
(جي) - Stream الماء الجاري ، وقد يطلق على موضعه ، كما يطلق على التيار نفسه . (حض) -
Groove اي فجوة على هيئة قناة في الخشب
(ط) - Course . (ص) - جاني
By-pass . (ج) - ماني Channel
Hatscheck's groove . (اح) -
مجرى غدي يقع بين الفصوص المهدبة العضو المعجلي في اتجاه الجبل الظهري في السنينم . (اج) إجرائية
Operationism . (مؤ) الأمر بإجراء خبرة
مقابلة To cause an expert examination (counter e.) to be made E Faire faire (procéder) à une expertise à une contre-expertise (F)
تدابير = إجراءات تشريعية = Legislative action = Mesures législatives
تدابير إدارية = Regulations, administratives (F)
Mesures réglementaires, administratives

جريت (م) : Grit (E)
مص (ج) صخر شبه الحجر الرملي يغلب فيه الكوارتز .
جزيمال (م) : Gregale (E)
مص (ج) رياح باردة قادمة من الشمال الشرقي أو الغربي في جنوب البحر المتوسط .
جرقيق (E) Subgraywacke
مص (جي) صخر جرقيق يقل فيه نسبة الفلسبار عن

قوارب Pont de bateaux - جسر مركب على طوافات أو قوارب صغيرة. || - متحرك P.-levis - يرفع ويخفض لضرورة الأعمال الحربية . || - محصن



|| - P. fortifié - معلق P. - suspendu . || - المناقلة P. transbordeur مسطحة معلقة للعبور والنقل . || جسر Ponceau جسر صغير ذو حنية واحدة .

مع (سر) : جسر معلق Suspension bridge (E) . || جسرية Pontoon .

كوش (فل) : جسر المخير Asses' bridge (E) pont aux ânes (F) (١) شكل منطقي تخطيطي من وضع Petrus Tartaretus في نهاية القرن الخامس عشر ، يلخص الصيغ التي تساعد على استكشاف الحد الأوسط . وسمي كذلك لأن صعوبة هذا الكشف تعادل صعوبة اقناع المخير باجتياز جسر ما . (٢) يقال في العصر الحديث على أية قضية مشهورة (لاند) .

شقي (ط) : جسر Bridge (E) . || - بسيط Simple b. . || - ثابت Fixed b. . || - متحرك Removable b. . || - مخفف للضغط Stress breaker b. - مركب Compound b. .



مص (جي) : الجسران (م) : الجسر (Chomata) (E) Chomatium منطقتان شريطيتان من مادة الصدفة في الفصيلة الفوربولينية من المنخربات وهما عاليتان نوعاً ومتوازيتان وتحصران فيما بينهما ممراً منخفضاً حلزونياً يمتد في خط منتصف كل حجرة بالصدفة في اتجاه الالتفاف يصل بين منتصف قاعدتي الحاجزين الخلفي والامامي فيها حيث توجد في كل حاجز الفتحة التي تصل بين الحجرتين المتتاليتين ويمتد على هذا النحو ماراً بالحجرات جميعاً حتى الحجرة الأولى .

جسس

مص (ط) : الجس Palpation (E) . || - البطن P. of abdomen جسسه وفحصه باليس باليد . || جسس « بلوك » Bellocq's sound جسس يستعمل لوقف النزف من الجزء الخلفي من الأنف بالحشو . || جسس القاع Fundal grip, (Fundal palpation) . || « وفيها جسس مابقاع الرحم باليدين على البطن » . || الجسّس Tentacles .

شم (زر) : جسس Palpation (F) تحسس لمعرفة مبلغ السمن في الحيوان ، أو موضع الداء فيه ، أو وجود الحمل في الأنثى . || جسس الحقون Aloyau

جزم

مص (فل) : الجزمية (دوجماتيقية) Dogmatism (E) Dogmatisme (F) إثبات قيمة العقل وقدرته على المعرفة . وتبعاً إمكان الوصول الى اليقين . وقد يطلق على أنصار هذا المذهب أو تهكماً على آراء الخصوم . ويستعمل تهكماً أيضاً للدلالة على من يسلمون دون تحييص .

شي (ث) : جزمة Botte (F) حذاء عالٍ .

جسا

مص (اح) : جسأة Callosity (E) وتطلق على الجزء من الجلد اذا صلب وخشن . || (ك) جساة Rigidity مصدر « جسا » وهو الفعل الدال على التصلب كأن تصلب يد العامل من العمل || (م) R. - صفة للجسم الذي لا ينفلج . || (ط) الجسوء = سكليرودرما Scleroderma = Sclerema = adultorum وهو تغير متناظر في الاغشية مولدة الهلام بالغلي ويسبب تصلب الجلد .

شم (زر) : جسنيات Pachydermes (F) من الجسء وهو الجلد الصلب . رتبة صفيقات الجلود من الثدييات ، كالخنزير وفرس النهر . || جويسته = أسيرولة (L) (asperula) (F) Aspérule الأولى مترجمة وهي تصغير جاسئة أي صلبة لحشونة الأوراق والسوق في بعض الأنواع . جسس زهر من فصيلة الفسويات . || - إسمانجونية أو زرقاء سماوية A. azurée (a. azurea) . || - عطرية A. odorante, petit muguet, muguet des dames (a. odorata) نوع معمر بري عطر يزرع لزائحة ورقه وقد يستعمل تابلاً .

جر (فر) : جاسء R. rigide (F) rigid (E) . || الجسوء البسيط R. rigidité simple = s. rigidity . || الجساة R. r. ty rigidity . || - الصوتية R. acoustique = acoustical stiffness . || - العازل R. diélectrique = dielectric strenght .

جسد

شي (ث) : تجسد = حلال (مقابل) Incarnation (F) .

جر (فر) : جسّد (مقابل) Matérialiser (F) to materialize (E) .

شقي (ط) : جسدي = بدني Somatic (E) مص (فن) : الجسدة Note (sounded) (E) . || حامل Music-stand .

جسر

جر (فر) : جسر (مقابل) Pont (F) bridge (E) . || - دو قنطرة = مقنطر P. en arc = arch b. .



|| طاية || - بلاطة Tablier = decking . || شي (ث) : جسر (مقابل) Pont (F) . || - دوّار P. tournant . || - عائم Ponton صندل . ||

أرض يمدق بها الماء . || - المرجانية Coral I. جزيرة من الرمال تستقر فوق شعاب مرجانية . || جزيرة Islet . || (مر) جزيرات لانجسير هانز Islets of Langerhans .

جزر

شم (زر) : جزر Toute (F) قطع صوف الضأن . || - = اجتزاز = قص Tondage قطع شعر الحيوانات . || مجز Tondeuse آلة يجز بها شعر الحيوانات الدواجن ، وهي أكبر من التي يجز بها شعر الانسان . || جزر Toison ما يجز من صوف النعجة وأمثالها في السنة . || - شعيرة T. jarreuse جزءة تحتوي على غلاظ الشعر .

مص (م) : إجهاد الجز (إجهاد القص) Shearing or cutting stress (E) على القصب فيغير شكله . || مرونة - (القص) Shear elasticity مقاومة الجسم ضد تغيير شكله بتزحزح طبقاته المتتالية وانزلاق بعضها على بعض . || القوة الجازة (القاصة) Shearing force . || (حض) الجزازة Fiche .

جزع

مص (جي) : الجزع = العقيق الجاني Onyx (E) معدن سليكي يشبه العقيق إلا أن الخطوط التي به مستقيمة وليست مقوسة كما في معدن العقيق . || (ن) مجزع Date fruits on becoming ripe and soft up to the middle هو البسر الذي بلغ الترطيب نصفه . || (اح) لا - Aseptate ويوصف به النبات مثلاً عندما يكون غير مجزأ الى خلايا مثل الحيط الفطري وكما في بعض الطحالب كالقوشيرا والقالتونا . || (جي) جدة جازعة Sill, sheet صخر ناري كظم (متدخل) لوشي الشكل مواز لطبقات الصخور التي يجترقها .

شم (زر) : جزع Onyx (F) ضرب من العقيق يعرف بخطوط متوازية مستديرة مختلفة الألوان . والحجر في جلته بلون الظفر . والفرنسية من اليونانية بمعنى الظفر . || - بقراطي Sardoine ou sardonix من الجواهر . وهو ضرب أسمر وأحمر مدمى من الحقلديوني . || مجزاعة = بلسينة Balsamine (F) (impatiens) (L) الثانية معربة . والأولى من معنى الاسم العلمي لأن هذه النباتات اذا لم تُسارها الحساسة التفت ونثرت بزورها . جسس زهر من فصيلة المجزاعيات . || - الحدائق B. des jardins (i. balsamina) . || بلظمينيا في مصر وزهرة الدادا بعامة الدماشقة . || - غدنية B. glanduligère (i. glanduligera) . || - مثلثة القرون B. à trois cornes (i. tricornis) . || - الزهرة المجزاعة Impatiens (Impatiens) . || - سماها أحمد ندى عود القنا ، ولم أتبين وجه التسمية . جسس زهر من الفصيلة الفرونقية . || - سلطانية I. du sultan de zanzibar (i. sultani) . || - ذهبية I. dorée (i. auricoma) .

شي (ث) : جزع Cnyx (F) حجر كريم . || - بقراطي Sardoine من الأحجار الكريمة .

متعرضة تمتد في المنطقة المركزية في قنطرة فارول في المنخ . . || - الفقارة (التثريح) Centrum || - القص Corpus sterni جسم تلتقي عنده اطراف الاضلاع في الحيوان كالطيور . || (ط) || - الكهفي C. cavernosum اخذ جسمين اسفنجيين يوجدان في المنطقة الظهرية للقيصبياسعدان على انتشاره عند امتلائها بالدم . || (اح) || - المخطط C. striatum كتلة من المادة السمراء تقع اسفل القشرة في كل من نصفي المنخ . || - الهدبي (بالعين) Ciliary body وهو جزء من الطبقة الوسطى للعدسة ويضبط عملية التكيف عند النظر عن قرب . || (مر) إشعاع-الاسود Black-bradiation. Full radiation = الاشعاع التام = المنبعث من جسم يمتص كل ما يقع عليه من الاشعاع ، والاشعاع في هذه الحالة لا يتوقف الا على درجة حرارة الجسم . || (ط) سمات - Features of b. || سويقة - B. stalk . || (مر) التهاب - الهدبي Cyclitis . || فصل-الهدبي Cyclodialysis . || (ه) اجسام تامة الملامسة Perfectly smooth bodies هي الاجسام التي تنعدم بينها قوة الاحتكاك ويكون رد فعلها عمودياً عليها . || (اح) - توأمة رباعية Corpora quadrigemina الاجسام الاربعة التي يتركب منها الفصان البصريان في المنخ المتوسط في الثدييات . || - جولجي Golgi bodies . اجسام دقيقة موجودة في الخلية ، تتركب من مواد بروتينية ودهنية ، وتختلف اشكالها من خلية الى اخرى . || ال - الودية Rod-like b. || - مضادة (للحيويات) Antibodies مواد تتكون داخل الجسم لمقاومة البكتيريا وإبطال تأثير سمومها . || ال - الميتة Dead Bodies . || - الأهرية Aortic b. اجسام صغيرة على قوس الأهر تبدأ منها اعصاب حساسة ، وظيفتها المشاركة في ضبط ضغط الدم . || - ريسل Russell's b. بلورات مستديرة مستحضة ، في الخلايا البلازمية . || - كول - إكسر Call - Exner b. وتوجد في حويصلات البيض بين الخلايا الحويصلية . || - اللبأ Colostrum b. وهي بغداد الثدي واللبأ . || - مُصنَّنة (في الخلية) Inclusion b. حبيبات غير حية من مواد كيميائية مختلفة قد توجد بسيتو بلازم الخلية بدرجات متفاوتة تبعاً لنشاط الخلية . || (ه) ال - الطافية Floating b. هي الاجسام التي إذا تركت حرة وهي مغمورة في سائل طفت على سطحه . || (فل) جسيم Corpuscle (E) Corpuscule (F) مصطلح يدل بوجه عام على الاجسام الصغيرة ، ويطلق بوجه خاص على الجزيئات (molécules) وعلى الذرات والعناصر الجسيمية الصغيرة . || (ط) ال - الجسري Bridge (E) = Desmosome (E) corpuscle اجسام صغيرة مستعرضة تصل ما بين خليتين طلائيتين متلاصقتين خلال جدارهما المشترك . || (ك) - دقيقة Particle || (مر) جسيمية Corpuscel . || (ك) جسيمات ألفا = دقائق ألفية Alpha particles هي نوى ذرات الهليوم ، وتنتج من مواد ذات نشاط إشعاعي .

من مجسات البقر : || - الحاصرة Travers . || رأس الكتف Avant - cœur مجمة في البقر تكون في رأس كل من الكتفين . || - المعزين Maniement des abords (F) هي في البقر مجمة بين مفترق النغب ورأس كل عجز من المعزين . || - العنق Veine du cou (F) . || - القلب Maniement du Cœur (F) . || مجسات الأرجل Pédipalpes (F) رتبة من المنكبوتيات سميت بهذا الاسم لأن الزوج الأول من أرجلها مستطيل يشبه الجس والجس والزباني . مد : مجمة (مقابل) Touche (F) . مع (سر) : الجس الكهربائي Electric lodging (E) شي (ث) : مجس Clavier (F) واحدها مجمة « دوبات » الآلة الموسيقية . شق (ط) : يجس = يتلمس (مقابل) Palpate (E) . || الجس = التمس Palpation . || مجس المريء Probang آلة تستعمل لازالة الأجسام الأجنبية من المريء . شق (ث) : جوسق = كشك Kiosque (F) بناء صغير يشاد في بستان أو عا' النطع للتمتع . مص (فل) : جسم (E) Body (F) Corps كل جوهر مادي يشغل حيزاً ، ويتميز بالثقل والامتداد ويقابل الروح . وعرفه الجرجاني بأنه : « جوهر قابل للابعاد الثلاثة » . (تعريفات الجرجاني) . || (ط) ال - الأبيض Corpus albicans (E) وهو الجسم المتخلف بعد حرق الجسم الأصفر بالبيض . || - الارتق C. atreticum ويتكون بعد رتق حويصلات البيض . || (اح) - الاسفنجي C. spongiosum . يظلق على نسج اسفنجي في الجهة السفلية من القضيبي يساعد الجسمين الكهفيين اللذين يوجدان في الجهة الظهرية في عملية انتشار القضيبي . || - الأصفر C. luteum وكتلة تتكون في البيض عن طريق حويصلة « جراف » نضجت ثم انفصلت عن البيض ، وظيفته افراز هرمون يمنع تكرار الاخصاب . || - الجاسي C. callosum وتطلق على كتلة من المادة البيضاء تتكون من الياف عصبية مستعرضة توصل بين الجسمين نصف الكرويين للمنخ . || (ه) - Rigid body جسم لا تتغير المسافات بين اجزائه المختلفة مهما كانت القوى المؤثرة عليه . || (ط) - جبلي الشكل C. restiforme احد عمودين يشبهان الجبل في النخاع المستطيل ويتصلان بالخيخ . || - الدهني C. adiposum (= Fat body) تركيب تختزن به المواد الدهنية . || - الركي C. geniculatum جسم يشبه الركبة في شكله العام ويقع عند الجزء السفلي للسري البصري . || - رتزيوس Retzius body وهو خضاب متجمع في قاع الخلايا الهدبية بعضو « كورتي » بالأذن الداخلية السباتي Carotid b عند تفرع الشريان السباتي وله أثر كبير في ضبط ضغط الدم . || (اح) - شبه المنحرف Corpus trapezoideum وكتلة من الياف

بالسريانية هي بالقاف ، ولكن عرب الشام عربوها
بالفاء . جنس نباتات طفيلية من الفصيلة الجعفيلية
تنشأ أجزاءها الأرضية في جذور كثير من
المزروعات وتمتص نسفاً . وهالك بعض أنواعها في
الشام . || - أرجواني أو فرفيري O. purpurea
(L) يتطفل على الشيح والبهار وغيرها . || - أصفر
(F) O. minor (L) o. mineure يتطفل على
نباتات المروج كالقفص والنفل . || - نخامي
(L) O. lavandulacea شائع يعيش على نباتات
شاي . || - قزم O. nana يتطفل على القطاني .
|| - متفرع O. ramosa يعيش على التبغ والبقول
والبيقية والبقنب وغيرها . || - مصري O. aegyptiaca
يعيش على القثائيات والبادنجانيات وغيرها .
|| - مفترس O. crenata أهم الأنواع وأكثرها
انتشاراً . يعيش على العدس والبقول والبيقية
والكرسة وغيرها . ويعرف بالجعفل وخائق
الكرسة . || جعفيليات Orobanchées ou
(F) Orobanchacées فصيلة الجعفل . فصيلة
الطرائث . وهي من ذوات الفلقتين وحيدات
التربوية تشمل الجعفل والذنون والطرثوث الخ .

جعل

شم (زو): جعل (L) Scarabée (F) atouchus



ج جعلان . جنس خنافس من مفدمات الأجنحة
كثيبتها أبو جمران وأم جمران . وتطلق الكلمة
الفرنسية على أجناس أخرى من الخنافس || جعليات
(F) Scarabéidés فصيلة الجعلان من الحشرات
المفدمات الأجنحة .

شي (ث) : جعل = أبو جمران = جمران
(F) Scarabée شكل حشرة مقدس لدى قدماء
المصريين .

جغرافيا (E) Geography

مص (جغ) : علم يدرس ظاهرات سطح الأرض
الطبيعية كالجبال والسهول والغابات والصحارى
والحيوان والانسان ، كما يدرس الظاهرات البشرية
لهذا السطح التي صنعها الانسان كالمدن والانتاج
الاقتصادي الزراعي ، والمدني ، والتجارة وطرق
النقل والمواصلات . وميدان هذا العلم الطبقة العليا
من قشرة الأرض والطبقة السفلى من الجو . || (اح):

الحيوان Zoogeography = Animal- g.
فرع علم الحيوان الذي يختص بتوزيع الحيوانات على
ظهر البسيطة . || (جغ) - النبات Geographic
Geography = Plant G. Botany = Phytogeography . فرع
علم النبات الذي يختص بتوزيع النباتات على ظهر
البسيطة . || - البشرية Anthropogeography
فرع من الجغرافيا يدرس توزيع الإنسان

أما الجص فنن الفارسية . كبريتات كلس مائي
طبيعي متبلور بلون الصدف . || مقياس ال-
Gypsometre يقاس به كبريتات البوتاس في الحجر
|| حصية (L) Gypsophile (F) جنس نباتات من
من اليونانية الماعاً الى منابتها . جنس نباتات من
الفصيلة القرنفلية فيه أنواع تستعمل لزهراها ونوع
اسمه أسطروتيون G. struthium تستعمل عروقها
في غسل الثياب . || - أنيقة (g) G. élégante
(g) rampante (g) - زاحفة . || - repens (g) paniculée
(g) visqueuse (g) - لزجة . || - Plâtrière مقلع الجص
viscosa) .

شي (ث) : جص = جص = جص (مقابل)
(F) Gypse || جصيات Gypserie نقوش جصية
|| عامل ال- = جصاص Gypsoplaste .
جص = جص Plâtre || جصي اللون Plâtreux
|| مجص = جصاة Plâtrière مقلع الجص
وفرته .

شق (ط) : مجصص (معابن) (E) Plastered

جعل

مص (اج) : تجعد (E) Wrinkling || (جي)
تجاعيد (م تجعيدة) (S. Rugum) Ruga زخرف
في أصداف المبرجانيات يتكون من حيود غليظة
موازية لخطوط نمو الصدف .

شم (زر) : جمعدة (L) Teucrium polium
(F) pouliot بقل بري من الفصيلة الشفوية . وتطلق
الجمعدة على أنواع أخرى من الجنس نفسه . || جمعدة
(L) Exoascus جنس فطر من فصيلة المدمات
فيه أنواع طفيلية . || - الإجاص E. pruni
الإجاص في اللغة هو البرقوق في مصر والحوخ في
الشام . || - الدراقن E. deformans تصيب
الدراقن أي الحوخ في مصر فتحدث فيه مرض التجعد
وهو المسمى (F) Cloque du pêcher . || -
القراصيا أي الكرز (L) E. cerasi تحدث فيه مرضاً
يسمونه مكسة الساحرة (F) Balai de sorcière
|| جمعدات Exoacées فصيلة المدمات من رتبة
الفطور الزقية . اسميتها بهذا الاسم لأن بعض أنواعها
الطفيلية تجعد ورق بعض الأشجار المثمرة المتلثة بها .
شي (ث) : جمعد (مقابل) (E) Calamistré

جعل

مص (ث) : جمران جعل (F) Scarab (E) Scarabée
تمثال حشرة سوداء من نوع الخنافس ، عرفها
المصريون في طبيعة أرضهم وكانت لهم في سيرتها
آمال فقدسوها ، ثم جعلوا منها تيمة وحلية من الحجر
أو الخزف أو المعدن .

جعل

شم (زر) : جعفل = أسد العدس Orobanche
(F) (L) المفردات . وفيها أنه يسمى الهالوك في
مصر . والجعفل من أصل سرياني وهي مشهورة في
الشام ، ولا سيما في لبنان وجبل الشيخ حيث اشتقوا
منها فعلاً يفيد اقراره ، وهو جعفل ، فيقولون
جعفل الفول أو العدس أي أصابه الجعفل . وأكد
لي البطريرك أغناطيوس أفرام أن كلمة جعفل

أولية P. élémentaires=elementary p. ||
- بيتا P. bêta=beta p. || - دون الذرية
P. sub-atomiques= sub-atomic p. ||
- كاثودية P. cathodiques=cathode p. ||
المجسم (في الرياضيات) Solid=solid || الصوت
- Stéréophonie=stereophony || مجسم
Stéréoscope=stereoscope || مطياف
Stéréospectroscope=stereospectroscope -
|| المجسم (اداة التجسيم والتكبير) Stéréoscope.
stereoscope || الصورة الجسامية Stéréogra-
phe=stereograph || الرسم التجسمي Sté-
réogramme=stereogram || النقطة الجسمة
Radian solide=solid radiant.

شي (ث) : جسم (مقابل) (F) Corps || مجسم
= Stéréoscope منظار مجسم

شق (ط) : جسم (مقابل) (E) Corpus || -
أصفر C. callosum || - جاسي C. luteum
|| - اجنبي Foreign body || - العظم
Diaphysis || - استئصال - Diaphysotomy

|| - النخامي Pitui- Hypophysis cerebry
|| اجسام غولجي Golgi bodies tary-gland
|| جهاز غولجي الشبكي . || - مالبيني Malpighian
bodies || - (لاتينية) Corpora pl. of corpus
|| جسمي = جسماني Corporal || جسمانياً =
جسدياً Corporally || جسمي Physique
|| جسم Corpuscular || جسمي Corpuscular
شم (زر) : مقدم الجسم = مقدم Avant -
(F) main في الخيل والأنعام . وهو الرأس والعنق
واللبان والبدان .

نوع (سك) : البضائع الجسمة = بضائع ضخمة
(E) Bulky goods || المحمولات الجسمة = حمول
ضخمة B. loads

مد : جسم (مقابل) (F) Modeler
جسنيرة (L) Gesnera ou gesneria

شم (زر) : باسم مواليدي سويسري . جنس زهر
من الفصيلة الجسنيرية . || جسنيريات Gesneracées
ou gesneriacées فصيلة نباتية من ذوات الفلقتين
وحيدات التربوية .

جشا

شق (ط) : تجشؤ (مقابل) (E) Eructation
جشش

شم (زر) : جش = كش = عطيل (F) Androcée
جملة أعضاء التذكير في النبات ، وهي الأسيدي ، وكان
يجمع مصر سماه المشبر ، لكن هذه اللفظة تقابل
Anthère ، وقد أقرها الجمع أخيراً ، ووردت
الكش في القاموس ، وذكرت هي والعطيل في المخصص
ورأيت الكش في بعض الكتب الزراعية القديمة في
بحث تلقيح النخل كما في ص ٦٩ من كتاب عبد الغني
النبلسي مثلاً ، وقال بعضهم الطلع والطلع غيره .

جسس

شم (زر) : جص = جص = جص (F) Gypse
جصين في الشام ، وجصين أيضاً في المفردات وشرح
أحياه العقار ، وهي من اليونانية ، وكذا الجبس ،

mia. وفيه تصبح الملتحمة جافة عديدة اللعان بسبب نقص فيتامين هـ . || - الفم Xerostomia حالة سببها نقص المفرزات السوية . || (جغ) - المطلق Absolute Drought انقطاع المطر لفترة لا تقل عن بضعة عشر يوماً متتالية ، واصطلاح في الجزر البريطانية على أن تكون المدة خمسة عشر يوماً لا يسقط في أي منها كمية تزيد على ١/٨ من البوصة . || (م) : نسبة - Dryness fraction هي نسبة وزن البخار الجاف الى الوزن الكلي لكمية من البخار . || (جغ) نوبة - Dry spell مدة قصيرة يكاد ينعدم فيها سقوط المطر ، وتأثيرها الحياة النباتية . || (فن) الجفف (E) Drier Siccatif (F) مادة زيتية لزجة تصنع من الكتان أو (الحشخاش) يضاف إليها قليل من المنيس وهي سريعة الجفاف تداف بالأصباغ الزيتية لتسرع في تجفيفها . || (ك) - Desiccator إناء زجاجي له غطاء محكم توضع به مادة ناشفة مثل خامس أكسيد الفسفور ، ويستعمل لتجفيف المواد الكيميائية . مصدر (مر) تجفيف = تجفاف Desiccation مصدر الفعل جفف . || - Drying إزالة الرطوبة من المواد . || - بالهواء الساخن Hot flow طريقة لتجفيف المنسوجات بإمرارها في حيز يتخلله هواء ساخن . || زيت جفوف D. oil الزيت الذي يتجمد بعرضه للهواء الجسوي ، مثل زيت بذرة الكتان وغيره .

جفن

شم (زر) : جفن (F) Conceptacle مستعمارة من الجفن أي القعد . تجوف يحوي أعضاء التناسل في بعض النباتات الدنيا .
شق (ط) : جفن (E) Palpebra . التهاب حواف الاجفان Blepharitis . || تشنج - Blepharospasm .
مص (مر) : تقلص الجفن (E) Blepharospasm || ثفان - Tylosis ciliaris وهو غلظه . || ثلثمة - الخلقية : Coloboma, congenital, of lid. وتكون في حافة الجفن من الأعلى من ناحية الأنف . || عدم - Ablopharis . || العضلة الرافعة لا - Palpebrae, levator . || عملية تقويم - Blepharoplasty . || مبعد الجفن : Lid retractor آلة لإبعاد الجفنين أحدهما عن الآخر . || فتحة جفنية Palpebral fissure . || المحيطية - Orbicularis palpebrarum : عضلة دائرية بالجفنين . || رفو الجفنين Tarsorrhaphy عملية تم بخياطة الجفنين معاً أو جزء منها . || الرفو الوحشي لا - lateral . وهو تضيق فتحة الجفنين بخياطة حافتي الجفنين من الناحية الوحشية (من جهة الماق الخارجى) . || صفر - Microblepharon حالة خلقية يكون فيها الجفنان صغيرين وكذا المقلة . || مرط - Madarosis تساقط أهدابها . || أوديا الجفون Blepharostat . || مبعد الأجفان Lids, oedema of (ك) : جفنة Basin وعاء يصنع عادة من الخنزف الصيني ويستعمل للتبخير أو لتسخين للمواد .

الثمار إما طبيعياً أي في الشمس واما صناعياً أي بالمجففات . || - المنتشة أو الملتط : Touraillage تجفيف الشعير الذي أنتش في صناعة الجعة أي البيرة . || - بالنار Étuvage تجفيف الثمار خاصة بالمجففة . || مجففة Sécheuse صندوق لتجفيف الفراخ عقب خروجها من البيض . || - Étuve وتسمى الفرن وبيت النار . آلة تجفف فيها الثمار خاصة بهواء مسخن . || مجففات زراعية = مجففات زراعية Sécheries agricoles أبنية تجفف فيها ثمار وغللات وفضلات زراعية مختلفة بألات صناعية . || (رج) : جفاف شتوي Winter drying (E) dessication (F) hivernale جفاف الأوراق أو الأغصان بريح جافة تهب في زمن لا يستطيع فيه النبات أن يجذب الماء لوجود ذلك الماء في التربة أو في الساق . ويمكن أن يحصل أيضاً هذا الجفاف الشتوي في تربة باردة وإن لم تجمد . || تجف (ويقال غرفة التجفيف) Seed kiln (E) sécherie (F) غرفة تُنزع فيها البزرة من الثمرة بتأثير الحرارة عموماً . (كنزح البزور من الثمار الصنوبرية ومن قرون الفصيلة القرنية وغير ذلك شي (ث) : مجفف = منشف (مقابل) Dessiccatif (F) .

مع (سر) : مجففة (مقابل) (E) Dryer .
شق (ط) : تجفيف (E) Desiccation . || - بالحرارة Ustulation . || جاف (مر) : Xerotic . || جفاف الجلد - xero- Xeroderma = dermatia . || - المصطبغ X. pigmentosum . || - الفم Xerostomia .

مص (ك) : جف Dry, to إزالة الرطوبة من أي جسم أو مادة بالتسخين أو باستخدام المواد المجففة أو بغير ذلك من الوسائل . || (ن) جف : هو غلاف النورة في النخل Spathe enveloping the inflorescence . || - البذرة (ا . ب) Aril, Arillus زائدة تنشأ في بعض بذور النباتات من خلايا القصرة حول السرة وتغلف البذرة إما كلياً أو جزئياً كاللبسابة في جوزة الطيب وكما في حب الهال . || (مر) جاف Dura . || (جغ) الوادي - Dry valley الوادي الذي جف ماؤه إما لغلبة ظروف الجفاف أو لتحويل مياهه الى مجرى آخر لتسربها في جوف الأرض . || الزراعة الجافة = الفلاحة الجافة D. Farming الزراعة على المطر في بقاع يتراوح ارتفاع الأمطار السنوية فيها بين ٢٥٠ ، ٥٠٠ مليمتر . أما الزراعة البعلية = الفلاحة البعلية : تطلق على كل زراعة على المطر ولو كان ارتفاع الأمطار كبيراً (من ٧٠٠ مم الى ١٠٠٠ مم مثلاً) كزراعة البعل في سواحل الشام والمغرب والجلال الساحلية فيها . || الجفاف Xerosis . || (جغ) - Drought حالة انعدام المطر خلال فترة من العام ، وكثيراً ما تترتب عليها أضرار جسيمة بالحياة الاقتصادية . || - جزئي Partial D. انقطاع المطر لفترة لا تقل عن ٢٩ يوماً متتالية يقل فيها معدل سقوط المطر عن ٠.١ - من البوصة . وهذا الاصطلاح مقصور على الجزر البريطانية . || (مر) : العين - Xerophthal-

على الأرض بالنسبة للنبات الجغرافية وعلاقتها بالأنثروبولوجيا كعلاقة البيوجغرافيا (الجغرافيا الحيوية) بالبيولوجيا (علم الأحياء) . || - الحيوية Biogeography فرع من فروع الجغرافيا يدرس توزيع النبات والحيوان على سطح الأرض، والعوامل المؤثرة في هذا التوزيع . || - قديمة = بليوجرافيا . Palaeogeography علم يبحث فيه عن الأرض من حيث تطورها الجغرافي خلال العصور الأرضية (الجيولوجية) .

جر (فر) : جغرافية = علم الجغرافية (مقابل) (F) Géographie (E) geography (F) .
شم (زر) : الجغرافية القديمة paléogéographie (F) مجمع مصر . تطور الأرض الجغرافي في العصور القديمة . || - نباتية phytogéographie جغرافية النباتات ودراسة توزيعها على سطح الكرة الأرضية .

جفت

مص (ط) : جفت (E) Forceps || - الجذب المحوري F. axis-traction ويستعمل لجذب رأس الوليد في الولادة العسرة . || - ذراعاً - F. the two blades of ويتكون كل ذراع من أربعة أجزاء . || موقع استعمالات - F. sites for applications of وتشمل : - العالي High f. floating f. - الأوسط - Mid straight f. - الواطي Low f. || وضع ذراعي - بالنسبة لحوض الأم F. position of blades relative to maternal pelvis .

شم (زر) : جفت البلوط (F) Arille du gland المفردات وشرح أسماء العقار . وجفت من الفارسية بمعنى قشرة وبطانة وجلد . ويراد به الفشاء المستطبتن لقشر ثمرة البلوط « المفردات » ولم أجد الجفت في المعجمات .

جفر

مع (تب) : جفرة = حفر الرمل (E) Sand pit مص (ط) : الجفور Anaphrodisia نقص شهوة الجماع . || جفرة Anaphrodisiac ما ينقص شهوة الجماع (لسان العرب) .

جفر صونية (L) (Jeffersonia) (F) Jeffersonie شم (زر) : باسم احد الأعلام . جنس زهر من



الفصيلة البرباريسية . || مزدوجة الورق J. à deux feuilles (j. diphylla) .

جفف

شم (زر) : تجفيف (F) Dessèchement اسالة المياه الزائدة من المناقع والأراضي الغدقة . || - Assèchement كتجفيف المناقع والسباح بصرف مياهها الزائدة . || - = تيبس Séchage كتجفيف

جفينة Alveus .

جفا

مص (فن) : الجاني (Dur (F) Harsh (E) هو ان يظهر الرسم على غير طبيعته كأن يكون النموذج ليناً في خلقته فيظهر كأنه صلب المادة او من نسيج فيظهر كأنه من الخشب او من القش او من فاصحة فيظهر كأنه من معدن او زجاج الى غير ذلك .

جكرندة Jacaranda

شم (زر) : جكرندة . معربة . وهي من اللاتينية الحديثة تستعمل في برتغالية البرازيل . جنس اشجار



امريكية من الفصيلة البقولية تستعمل عندنا للتزيين .
 || - ميموزية الورق J. à feuilles de mimosa (L) mimosaefolia (F) نوع له ورق شبيه بورق السنط المبيض المسمى ميموزا . وزهر أزرق أصمانيوني جميل .

جلانكوز Galactose (E)

مص (اح) : احد السكريات السداسية .

جلانكتين Galactin (E)

مص (اح) : مادة في بذور النباتات القرنية تشبه الصمغ العربي .

جلب

شم (زر) : جلب (Duramen (F) خشب القلب الصلب في ساق الشجرة || (رج) . || - الاحمر (القلب الاحمر) Red heart (E) Cœur rouge (F) تلون بلون يضرب الى حمرة ظاهرة ، ويمتد في الغالب كثيراً ، تحده فطور او عوامل اخرى في الجلب أي في الخشب الصادق للخروطيات ، وكذلك

في جلب عدد صغير من انتحارات . || جلبان = جلبان = 'جلبان' (Gesse (F) Lathyrus (L) جنس نباتات عشبية من القرنيات الفراشية فيه انواع بزور جلبها ولكلها ، والوان زرع لزهرا ، وانواع كثيرة برية تنبت في انحاء الشام . وباء جلبان هي المشددة في اللسان والمخصص والقاموس والتاج ؛ ولكن المشددة هي اللام في مخطوطة الجزء الخامس من كتاب النبات لأبي حنيفة الدينوري . || - عريض

الورق G. à larges feuilles (L. latifolius) نوع معمر معرش يزور لزهرة . || - عسقلي = قسطل الأرض G. tubéreuse. Anette. Châtaï- (L. tuberosus) النوع الثانية متوجة . نوع ينبت برياً ويتقلونه لوجود عقد نشوية في جذوره طعامها يشبه طعم القسطل . كسنة . ||

- عطير = بسلي عطرة G. odorante . pois de senteur (L. odoratus) نوع معرش يزور لزهرة ويسمونه مسكاً وعطراً في دمشق . ويطلقون أيضاً هذين العطين على غيره . || - غليظ G. chiche

(L. cicera) ou Jarosse نماني في بعض انحاء الشام وهو نوع ينبت برياً ويزرع لجه وخاصة لكلته ووجه اسمر أصفر من حب الجلبان المزروع . || - كبير الزهر - L. grandi (G. à grandes fleurs (L. grandiflora) نوع معمر معرش يزور لزهرة . || -



مزروع = جلبان (L. sativus) (G. cultivée) هو الجلبان المعروف بزور في انحاء الشام ووجه يعلفه البقر . وقد يأكله الانسان مطبوخاً . || داء الجلبان = تسمم بال- (Lathyrisme (F) تسمم مزمن يحصل من علف الحيوان جلباناً مدة طويلة . وذكر ابن العوام مأموداه أنهم كانوا يعرفون شيئاً عن اضرار الاستمرار على أكل الجلبان . || جلبانين Lathyrine شبه قلي الجلبان يكون في حبوب الجلبان وهو مسم . || تجلة Ipomee jalap (F) I. jalapa (L) معربة . وهي اسم كورة في المكسيك ومنه اسم هذا النوع ، وهو من أصل امريكي له جذور غلاظ شديدة الاسهال .

شق (ط) : جلابة (كيمياه) (مقابل) Jalap (E) مص (ط) : جلنبة (Scab (E) وهي القشرة التي تغطي الجرح السطحي . || (اح) جليلة - Gleba. Glc. اسم يطلق على الحافظة البوغية لبعض الفطر مثل فطرة (ندولاريا) ، ويطلق أيضاً على الانتفاخات المستديرة التي توجد احياناً على سطح فالوس الأشن . || (جبي) نشأة - Allogenesis ظاهرة تراكم الصخور من مكونات منقولة من مواضع اخرى غير التي تكونت فيها . || مجلوبة النشأة Allochthonous الصخور التي تتراكم من مكونات منقولة من مواضع اخرى غير التي تكونت فيها .

جلجل

شم (زر) جلجلية = نولانة (L. Nolane (F) (Nolana) زهرة الجلجل سميت بها لشكل أزهارها الجرسية . جنس زهر من الفصيلة المحمودية || - سرمقية الورق N. à feuilles d'arroche (n. atriplicifolia) . || - منسطحة (n. prostrata) (N. couchée) . || - Crotale (crotalus) يسمونها ذات الأجراس وذات الصلاصل وكلها من الاسم الفرنسي Serpent à sonnettes . وقد سميت بهذا الاسم لأن لها في رأس ذنبها أوباقاً حرسفية متحركة تحدث عندما يتحرك الذنب صوتاً كصوت الجلاجل . جنس حيثات أمريكية سامة من الفصيلة الجلجلية تعد أحب الحيات على الإطلاق . || جلجليات Crotalidés ou serpents à sonnettes (F) حيثات سامة فظيعة من أنوبيبات الأخابيد .

شي (ث) : جلجل (مقابل) Grelot (F) . || - Clarine . || جلجلة (جبل لا) - Calvaire . مص (فن) : الجلاجل (مقابل) Grelot (F) .

جلج

مص (هم) : حجر الجليخ Grind stone حجر زمعي يستعمل لسن القواطع || جلاخة Grinding machine نوع من المحارط يستعمل لتهديب السطوح الاسطوانية بالاحجار المستديرة . || - الاسطوانات الداخلية Internal g. m. جلاخة لتجليخ السطوح الاسطوانية من الداخل . || - الملق Ring grinder جلاخة خاصة لتجليخ جوانب الحلقات . || - عامة Universal g. جلاخة لتجليخ السطوح المستوية والاسطوانية الداخلية منها والخارجية . || - قاعدية Pedestal g. جلاخة ترتكز على قاعدة او عمود وتستعمل للتجليخ اليدوي . || - المستويات Plane or Surface g. جلاخة لتجليخ السطوح المستوية .

جلد

شم (زر) : جلد = صقيع (Gelée (F) هبوط الحرارة حتى يجمد الماء . وللجلد تأثير كبير في النباتات الزراعية ولا سيما اذا حصل في اواخر الشتاء وأوائل الربيع . واشتهرت كلمة الصقيع بالمعنى المصدرى . || - الحريف G. d'automne . || - الربيع G. de printemps يولد الصبارة والملح بعامية الشاميين وفصيحه الصبر أي جلد الندي أو قلد الندي الجامد . ويكون أبيض اللون ولذا أطلق الفرنسيون على جلد الربيع اسم الجلد الأبيض وبالفرنسية G. blanche . || - الشتاء = أسود G. d'hiver ou G. noire قيل أسود لأنه يحس البراعم والأغصان الطرية أي يحرقها فتسود . || جلد = صقيع = جمد = جمد Glace الماء الذي جمد . وللكلمة الفرنسية معان اخرى واشتهر الصقيع بمعنى Gelée . || جلد peau الغشاء الذي يغطي جسد كثير من الحيوانات . وتطلق الفرنسية أيضاً على بشرة نكمت الفطور أي بشرة قبعاتها . || جلد = جلد = أجلد = صقيع = أصقيع : النبات أو المكان : اصابه البليد والصقيع . يقال نبتة مجلودة ومصقوعة . || جلادة Rusticité حال النبات الزراعي أو الحيوان الذي يكون قليل التأثير بتقلبات الجو في فصول السنة . فيتحملها أو يقارمها ، فيتألم فيه جلادة ، وهو جلد . || جلدية = قوريارية (Coriaria (F) coriaria (L) من البيوذنية قوريوم أي الجلد ، الماعا الى استعمال أنواعها في دبغ البلود . جنس جنينية من الفصيلة السذابية . || - آسية الورق C. à feuilles de myrte. herbe (F) جلديين Cutine مادة كيميائية تحصل من تحول الخليوس أي السليولوز في القسم الخارجي من بشرة النبات . || جلدي = قشري Cuticulaire . || جلدية = قشيرة Cuticule الجلدية ترجمة الأصل اللاتيني للكلمة الفرنسية وكنت سميتها بشرة . وقال مجمع مصر بشرة واهاب ولكن البشرة جعلت عندنا الآن مقابل Epiderme والأدمة مقابل Derme . أما الاهاب في اللغة فهو الجلد ما لم يدبغ . الجزء الخارجي من غشاء خلايا البشرة . وهو مؤلف من طبقة من الجلديين Cutine مختلفة الشخن . || جلد = قوي = قليل التطلب Unexacting (E) rustique, peu exigeant (F)

من اليونانية بمعنى الشبيه بالجلوز أي البندق. جنس جنسية للتزيين من فصيلة المشركات .

جلس

مص (مؤ) جلسة , Sitting (UK) meeting .
 (UK) session (E) séance (F) (USA) .
 افتتاح Opening s. = S. d'ouverture .
 الرسمية Formal O. s. = S. solennelle .
 خاصة Private meeting = S. d'o .
 الخاصة privée .
 الحتام Final sitting = S. de .
 مرية Meeting in camera .
 Réunion à huis Reunion executive session (USA) = .
 عامة General meeting .
 S. secrète .
 علنية Public m. = Assemblée générale .
 كامنة Séance publique .
 Assemblée plénière .
 Plenary assembly = .
 رفع الـ (نهائي) To adjourn .
 (définitivement) the m = Lever (finally) .
 عقد la s. = Tenir ses .
 يجلس .
 assises .
 مجلس الإدارة العالی Organ = Governing body .
 الأماماء .
 directeur .
 C. des Trustees = Conseil de gestion .
 تنفيذي (Executive) Council or b. = .
 المحافظين B. of governors (C) (C) = .
 C. des gouverneurs .
 مجلس العموم Constituent Assembly (E) .
 اللوردن House of Commons .
 الجلوس على العرش Accession of the king .
 H. of Lords .

جلسويد (E) Glyceride

مص (ك) : هو الاستر الذي شقه الكحولي هو الجلسرين وشقه الآخر من الحوامض العضوية ومنها تتألف الزيوت النباتية والحيوانية .

جلسرين (E) Glycerol, Glycerin

مص (ك) : مركب عضوي رمزه الكيميائي (ك يد) يد (ك يد) يد . وهو سائل لزج عديم اللون حلو الطعم كثافته ١.٢٦٥ عند درجة ١٥ م ودرجة انصهاره ١٧ م ° وهو يتحد بالأحماض العضوية ويتشأ عن اتحادها استرات .

جلط

مص (ط) جلطة (E) Coagulum و كلة تتكون من تجلط الدم .
 التجلط Clotting تجمد الدم داخل الأوعية الدموية أو خارجها .
 تجلط Coagulin مادة في الدم تسبب تجلط الدم .

جلع

مص (ط) : الجلاع (E) Paraphimosis هو أن تنقلب القلفة خلف الحوق فتختنق الحشفة .

جلف

شي (ث) : جيلف Acéphale (F) statue .
 جسد بلا رأس ، تمثال جلف .
 جلفطة Calfeutrage (F) سد الشقوق في السفينة أو نحوها بالحرق والحبوط المقيرة .
 جلفانوسكوب (E) Galvanoscope (F) (E) .

حفرة عميقة مستديرة جوانبها رأسية تنشأ عن فعل الجليد .
 ذوب (F) Débaçle الماء الذي يجمع في الأودية شتاء عندما ترتفع درجة الحرارة في الربيع والصيف وكثيراً ما يسفر عن فيضان مياه الأنهار .
 ركام Moraine فتات الصخر ينقله الجليد أو يدفعه أمامه أو على جانبيه .
 صدع Crevasse .
 شق عميق رأسي يحدث في النهر الجليدي حينما يتسع مجراه أو يشتد انحداره أو يتغير اتجاهه .
 طنف Ice-Foot (E) كتلة من الجليد تبرز في مقدمة غطائه وتتكون في فصل الخريف وتذوب بارتفاع الحرارة .
 طوف I - Floe - صفة من الجليد تنفصل عن اغطيته ، وتطفو فوق سطح مياه المحيط .
 عمامة Ice - cap الغطاء الجليدي الذي يغطي قمم الجبال .
 دردور جليدي Moulin (French) or Glacier Mill جب في النهر الجليدي يتعمق الى القاع الصخري الذي يتحرك فوقه النهر ، وتدور بداخله دوامة حاملة معها مفتتات الصخر التي تنحت في جدران الجب وقاعدته الصخرية .
 الطفال Boulder Clay مفتتات دقيقة تتخلف من نهر الجليد ، وهي عادة كومات غير طبقية تتخللها احجار من احجام مختلفة .
 عصر Ice Age الفترة الجيولوجية التي تتميز بانتشار أغطية جليدية فوق اليابس .
 وقد تكررت هذه الفترات على طول التاريخ الجيولوجي للأرض ، وكانت أخرها التي حدثت إبان عصر البليستوسين في الزمن الجيولوجي الرابع .
 غطاء Ice - sheet كتلة واسعة مسطحة من الجليد والثايج ، وقد ذاب أغلب أغطية الجليد ، فلم يبق منها إلا ما يغطي جزيرة جرينلاند والقارة القطبية الجنوبية .
 النسيم Glacier Breeze نسيم بارد ينشأ عن ملامسة الهواء للجليد وينحدر في وادي النهر الجليدي .
 النهر G. تجمع جليدي عظيم ينحدر ببطء في أودية من أعلى منسوب خط الثلج الدائم .
 وهج Iceblink الضوء الساطع المنعكس على الجليد .
 (مر) جليدي Cuticular .
 (جغ) الدوامة الجليدية Glacier mill صدع الجليد تتسرب فيه المياه الذائبة على سطح النهر الجليدي في حركة دائرية ، وغالباً ما تصل الى قاع النهر الجليدي .
 الصحراء Cold Desert .
 المائدة Glacier Table كتلة من الصخر ترتكز على الجليد .
 (ط) جليدة Cuticle وتطلق على الطبقة الرقيقة اللاخوية التي تفرزها خلايا البشرة (Epidermis) أدمة (في النبات) .
 جلدانيات مبيضية Ovarian dermoids وهي أورام كيسية تحتوي على بقايا جنينية .

جلز

شم (زر) جلوزية = قوريلبئيس (L) Corylopsis



الذي يستطيع تحمل اختلاف كبير في الأوية أو في عوامل البيئة الأخرى .

جر (فر) : الجليد (F) Glace (E) ice .
 قربية للجليد = كمة لا - Vessie = i. bag .
 كالوريمتر جليدي Calorimètre à glace = i. calorimeter .
 الجليدية Cristallin (de l'oeil) = crystalline .
 شي (ث) : تجليد (مقابل) Cartonnage (F) .
 مجلد Couvreur سقف (بناء السقف) .
 مجلد = حجم Volume .

شق (ط) : جلد (مقابل) Skin (E) .
 غلاف = قشر Integument .
 الأوزة C. Anserina .
 حقيقي (أدمة) C. vera .
 رخاوة C. laxa .
 استرخاء Dermis .
 التهاب Dermatitis .
 التهاب الفم و - Dermatosomatitis .
 ألم - Dermalgia .
 علم أمراض - Dermatology .
 قرطاسي = كتابة جلدية - Dermo-graphia .
 المرقعة - (طفيليات) - Dermacentor .
 نظير - Dermatoïd .
 جلدي Cutaneous .
 Dermatic .
 الجلد (E) Skin .
 (في الحيوان) Cutis .
 الخارجي Ectoderm .
 الداخلي Endoderm .
 التهاب Contact dermatitis التهاب يتعرض فيه الجلد لآفة إكزيمية بلامسة العوامل النوعية .
 ترقيع - Skin grafting وهي ازدياع جلد من مواضع او مصادر مختلفة لتحل مكان الجلد التالف .
 رقع - السحجية Split s. grafts وهي رقع و تبرش ، Thiersch g. وتحتوي على نصف ثخن الجلد .
 الكامل السمك whole thickness s. g. .

نقش الجلد Avulsion of s. (اح) جلدي = رقتي Alutaceous, coriaceous تطلق على الاوراق وما شابهها من الاعضاء او الاجزاء النباتية اذا كانت مفلضة غليظة جلدية مثل اوراق الغار الكرزوي واليوكالبتس والدقة وغيرها .
 التنفس Skin Respiration .
 وريد Cutaneous .

Vein و الوريد الذي يجمع الدم من الجلد .
 غدة جلدية C. gland و إحدى الغدد المنتشرة بالجلد مثل الغدد الشحمية .
 (جغ) التجلث Glaciation عملية تغطية مساحة من سطح الارض بالجليد لتساقطه على شكل ثلج في نفس المنطقة او لزحف الجليد عليها من منطقة مجاورة .
 (تا) المهاد (ج . المهادون) Gladiator .
 (تا)

المجتلث Arena .
 (طبع) الجليد Ice هو اسم يطلق على جمد الماء .
 (جغ) المنساب Drift I. كتل الجليد التي تحركها التيارات البحرية في البحار .
 حقل الجليد I. - field المكان الذي يتجمع فيه الجليد في اعالي الجبال ، وهو منبع الأنهار الجليدية .
 خطم Glacier Snout .
 منحني في آخر النهر الجليدي يذوب عنده الجليد ، ويتحول الى مجرى مائي .
 دارة - Coirie

مسح الأرض لمعرفة الارتفاعات . || - السحاب .
Néphoscope آلة لمعرفة اتجاه الغيوم وسرعتها .
|| - اللبن Lactoscope أداة تنبئ سريعاً بمقدار
المواد السنية في اللبن على وجه التقريب . || تجلية
performance هو أن تم رياضة الفرس فيجلي في
الجلبة .

شي (ث) : جلا (مقابل) (F) Décapèr . ||
جلا = جلاء Décrochage عملية تنظيف قطعة
معدنية بالحوامض . || مجلاة = مصقاة Polissoir
لصقل الحجر أو المعدن || تجلي الرب Théophanie

جلوبيولين (E) Globulin

مص (اح) : أحد بروتينات الدم ، لا يذوب في
الماء ، وإنما تذوبه محاليل الأملاح المتعادلة .

جلوكوز (سكر العنب) (E) Glucose

مص (اح) : سكر أحادي التسكر ، سداسي
الكربون . || جلوكوزيد Glucoside مادة معقدة
تعطي الجلوكوز عند تحللها بالماء وتوجد في كثير
من النباتات ومن أمثلتها جلوكوزيد الأجدالين في
اللوز المر والشمش والسالين في الصفصاف . ||
جلوكوزات (calcium) Glucosate الملح
الكالسيوم للجلوكوز . || جلوكوزازون
Glucosazone أو زازون الجلوكوز ينتج من تفاعل
سكر الجلوكوز مع هيدرازين الفينيل مكوناً بلورات
مميزة له .

جلوكوما (E) Glaucoma

مص (مر) : مرض يتميز بارتفاع الضغط داخل
العين . || - ابتدائية G., primary التي لا
يحدثها مسبب خارجي . || - احتقانية مزمنة
G., chronic, congestive وهي التي يلازمها
احتقان بسيط في الأوردة ، مع ارتفاع في الضغط
داخل العين ، بعد نوبة حادة ، ويصاحبها التهاب
في الأغشية أو احتقان بها . || - بسيطة :
G., simple هي التي لا يصاحبها التهاب في الأغشية
أو احتقان بها . || - محفظية G., capsular
نوع من الجلوكوما ، يتميز بجرض وتفتت بالجزء
الأمامي من المحفظة الأمامية للعدسة فتسد زاوية
الحزنة الأمامية ولا يصرف ماؤها للأوعية الخارجية ،
ويرتفع الضغط في العين . || - مطلقة (ثامة)
G., absolute ويفقد فيها الإبصار تماماً . || النقب أو
القرنية في - G., trephining in إحداث ثقب
في الصلبة تسرب منها الرطوبة المائية تحت الملتحمة ،
فينخفض الضغط الداخلي بالعين . || جلوكومي
Glaucomatosa .

جليادين = غراء نباتي (E) Gliadin

مص (اح) : مادة غراوية كالجلائين تمثل جزءاً
من الجلوئين .

جليسر الدهيد (E) Glyseraldehyde

مص (ك) : سكر ألدهيدي ثلاثي ينتج من
أكسدة الجلوسرين .

جليسرول = جليسرين (E) Glycerol = Glycerin
مص (اح) : وهو الشق الكحولي للإسترات
الدهنية .

(٢) يميز كانط بين الجليل والجليل . الجليل مرتبط
بالتناهي أما الجليل فمرتبط باللاتناهي . الجليل
يصور الانسجام أما الجليل فيصور الصراع بين قوة
الفهم والتخيل . أما جيو Guyau فلا يميز بينها من
حيث إن مصدرهما واحد . وكذلك سوروي الذي
يعتبر أن الجليل ليس إلا أعلى مرتبة من مراتب
الجليل .

شي (ث) : 'جل' (مقابل) (F) Caparaçon .

مص (ط) : الجليسة (L) Primipara المرأة التي
تتجت بطناً واحداً .

جلم

شم (زر) : جلم = مقراض = جلمان = مقراضان
(F) Forces والفظان الأخيران يعزبان اعراب
الثنية أو اعراب المفرد . مقص كبير لجز صوف
الضأن .

جلمد

مص (جي) : جلود (E) Boulder نسمية تطلق على
قطع الصخور الكبيرة الحجم التي لا يقل قطرها عن
مائة مليمتر . || الطين الجلودي B. Clay صخور
تترسب من المتالح وهي غير طباقية وتتكون من
جلاميد من الصخر متساكة مسحوق صخري تنتج
المتالح .

جلن

شم (زر) : جلنار (F) Balauste العربية من
الفارسية . وهو زهر الرمان أو زهر الرمان البري .
|| جلنجين = جلنجين Miel rosat لم أهدت اليها
في المعجمات . والأولى في المفردات . وهما من الفارسية
بمعنى غسل الورد .

جلهم

شم (زر) : جلهم = عوسج أسود (F) Bourdaine
(L) Rhamnus frangula المفردات . نوات من



فصيلة النبقيات .

جلا

مص (فن) : الجلاء والقتمة (الجلي القائم . الصفة) .
(E) Chiaroscuro (of Italian origin)
(F) Clarté et obscurité هما ما ينشأ من فعل
النور أو الظل في النموذج فينغير نضوع الناصع أو
دكنة الأدكن .

مص (جغ) : الجالية = المستعمرة (E) Colony
(أ) الجالية : جماعة من الناس تعيش في وطن
جديد غير وطنهم الأصلي . (ب) المستعمرة :
إقليم يحكمه أجنبي يتوطنه أو يكتفي باستغلاله
اقتصادياً وعسكرياً .

شم (زر) : جلاوة النحل Enfumage, tapatement
(F) طردها بالدخان لاشتتار المصل أو لفرض آخر .
|| مجلاة Mire مطرة مرقمة كبيرة تستعمل في

|| جلفانومتر (F) Galvathermomètre
(E) Galva - thermometer جلفانومتر (لقياس
حرارة التيار الكهربائي) . || - التوائي Galvano-
mètre à torsion = t. g.ter || - التفاضلي
G. différentiel = differential g. || - الجيب
= بوصلة الجيب Boussole des sinus = g. sine
|| - حراري Galvanomètre thermique . thermo g.
|| - (أو السلك الساكن) . || - دادل
G. t. ou fil chaud = hot wire g. || -
G. dudde = d. g. || - ذو المرآة
G. à miroir = mirror g. || - ذو المناطيس
G. à aimant mobile = moving mag-
net g. || - ذو الملف المتحرك G. à cadre m.
|| - الظل G. de tangente. moving coil g.
|| - قذفي G. balistique . tangent g.
|| - لادوري G. apériodique . ballistic g.
|| - مطلق G. absolu . dead beat g.
|| - المظمن G. astatique . absolute g.
|| - وترتي G. à cordon . string g. astatic g.

جلفط

مص (ق) : جلفط السفينة (F) Galfater . جلفطة -
Galfatage .

جلق

شم (زر) : جلوق (L) Ajonc (F) Ulex
تعريب Ulex قديماً ، عن شرح أسماء العقار . جنس



نباتات شاكه من القرنيات الفراشية لها زهر أصفر
وهي تشبه القندول Calycotome . || - أوربي
A. d'europè ou Genêt épineux (u. europæus) .

جلكتوز (E) Galactose

مص (ك) : نوع من السكريات الأحادية متشاكل
ضوئي مع الجلوكوز والصفية الكيميائية لكل منها
كيد ١٢٠ .

جلل

شم (زر) : جل = جل = قش (F) Paille
سوق النجيليات ولا سيما القمح والشعير إذا فصل
عنها السنبل أو الحب ولم تكسر . فإذا تحطمت
فهو التبن Paille hachée . أما القش فمولدة
وشائنة ولا تستعملها وجه ، ففي المعجمات قش النبات
يبس . فالقش مصدر استعمله المولدون اسماً لبس
النبات ، أي لليابس منه ، ومثل هذا الاستعمال كثير
|| تجليل Paillage ستر الأرض بالجلل ، أي
القش ، أو بالتبن أو الورق أو الزبل أو غيرها لاتقاء
الجلد أو لأغراض أخرى .

كوش (فل) : جليل (F) (E) Sublime (١) يدل
هذا اللفظ في العصر الحاضر على التعبير عن حكم
بالعجاب سواء في مجال الفن أو الأخلاق أو الفكر

جليكوجين (الشا الحيواني) Glycogen (E)
مص (ا ح) : مادة متعددة التسكر توجد في
الأنسجة الحيوانية . || دورة تحلل - Glycolytic
cycle . سلسلة من التفاعلات الكيماوية تتم بمساعدة
إنزيمات ، وتؤدي الى انطلاق الطاقة في أثناء الحركة
جليكول Glycol (E)
مص (ك) : كحول ثنائي الايدروكسيد صيفته
الكيميائية (ك يد ، أيد . ك يد ، أيد) ويستعمل
لخفض درجة تجمد بنزين السيارات في بعض
المتحضرات الكيميائية .
جليوكزال Glyoxal (E)
مص (ك) : مركب ينتج من أكسدة مجموعتي الايدروكسيل
الموجودتين بجزيء الجليكول الى مجموعتين ألدهيديتين
وصيفته الكيماوية (ك يد ، أيد) .
جمبوج Gamboge (E)
مص (ط) : صمغ راتنجي يستخرج من نبات
« Garcina hamburg » ويستعمل مسهلاً ومجهاً .
جمجم

مص (ط) : المججمة الزوقية Scapocephaly
(Keel or boat - Shaped head) شذوذ في
شكل المججمة يصحبه انغلاق مبكر للدروز . ||
Microcephalic skull - صغيرة - ضخمة
Megaloccephalic s. - عريضة - phalic s.
Scapoccephalic s. - قارية - مستطيلة Dolicocephalic s.
Oxycephalic s. - استطالة - phaly
Depression (or indentation) - طول المججمة من الأمام والخلف .
of cranial bones - انخفاض بعض عظام - الجليل
وقت الولادة . || الأقطار الأمامية الخلفية -
Diameters, Antero - Posterior of الجليل
foetal s. - التثنية لكسور - Trephining
for fractures of s. - التثنية إزالة قرص مستدير من
العظم بمشار حلقي . || صنى - Craniotabes
حالة يرق ويلين فيها بعض عظام المججمة في الزهري
أو الكساح . || فتدغ - Craniotomy عملية
جراحية لتفتيت رأس الجنين وضغطه في الولادة
العسرة . || كسر - الجؤوي Pond fracture of
skull ويتساوى انخفاضه في جميع نواحيه . || يافوخا
Fontanelles of s. - الفقارة المججبية
Cranial vertebra شذفة جمجية
تعتبر نظيرة لفقارة شوكية . || الورم الجمجمي
البلعومي Craniopharyngioma ورم يتكون
من بقايا المسال الجمجمي البلعومي (علم الأجنة) .
جمجم



ورثة مزدوجات الأصابع المجتررة ، يربى للحرث
وذر اللبن .

جمست Amethyst (E)
مص (ك) : نوع من أكسيد السليكون المتبلور
أرجواني اللون أو بنفسجي يميل الى الزرقة ويعد
من الأحجار الكريمة ومنه نوع يعرف بالجمست الشرقي
ولونه أرجواني وهو نوع من أكسيد الألومنيوم .

جمع Summation, Addition (E)
مص (هـ) : هو ضم الأعداد أو الحدود الجبرية
المتشابهة . || (فل) - منطقي (F.) A. logique
(E.) logical a. حاصل الجمع لصفين (classes)
أو أكثر ، وهو حاصل جمع الأفراد الداخلة في ما
صدقات كل منها . || (ك) تفاعل بال - Additive
reaction هو تفاعل بين جزئين أو أكثر لتكوين
مركب واحد كاتحاد ثاني أكسيد الكبريت بالأكسجين
لتكوين ثالث أكسيد الكبريت . || مركب بال -
A. compound هو المركب الذي يتكون بإضافة
عنصر أو أكثر الى مركب آخر أو بالاتحاد المباشر
بين الجزئيات كاتحاد الكلور بأول أكسيد الكربون
لتكوين الفسجين . || (فل) جمعي (F) Collectif
(E) Collective ما يطلق على جملة أفراد متشابهين
أوعلى الخصائص المنيزة لهم . || ضمير - Collective
(F) (Conscience) هو من الجماعة بمثابة الضمير من
الفرد ، فيصدر أحكاماً مباشرة على القسم الأخلاقية

الباردة من جود الثلوج ، وينحدر ببطء . سماه فان
ديك نهر الجليد ، والأب أنستاس مثلجة ، وفؤاد
صروف نلاجة وكان يجمع مصر أقر الثلجة ، ولكن
المجمدة أصلح لأن الكلمة الفرنسية من الجمد أي الجليد
لا من الثلج ، ولأن الثلجة تستعمل اليوم بمعنى
Glacière ، والثلجة بمعنى Réfrigérant . ||
مجمدة = مجمدة Gelée ضرب من المرعى يصنع
بمصير الفواكه مطبوخاً مع السكر فيصبح كاللحم
أو كالجمد أي الجليد .

مع (سر) : للتجمد البيداني Initial setting (E)
|| - النهائي Finals . || مدة - S. time .
جم (فر) : تجمد Glacer (F) to freeze (E)
|| التجمد = التجميد Congélation = freezing
|| الاجمادية Cryoscopie = cryoscopy . ||
إجمادي Cryoscopique = cryoscopie . || جمد
فوق المسخن Glace surchauffée = superheated
ice . || جامد = مجمد (مجمد بالثلج أو البرودة)
Glacé = iced .

شق (ط) : جمود = شغوص (مقابل) Catalepsy
(E) || متجمد Glacial || جمودي Cataleptic
مص (ك) : جمد = تجمد Solidify الفعل الدال على
التحول من الحالة السائلة الى الصلبة . || (ا ح)
تجمد (الغراويات) Gelation تحول المادة الغراوية
من الحالة السائلة الى الحالة الجامدة . || (حر)
ارتفاع نقطة ال - Freezing point, Elevation of
يطلق على الظاهرة التي تتلخص في أن درجة الحرارة
التي يتجمد فيها السائل الذي يتقلص عند التجمد ،
ترتفع عندما يزيد الضغط الواقع عليه . || انخفاض
نقطة - Depression of F. p. يطلق المصطلح على
الظاهرة التي تتلخص في أن درجة الحرارة التي يتجمد
فيها السائل الذي يتمدد عند التجمد (كالماء مثلاً)
تنخفض عندما يزيد الضغط الواقع عليه ، ويطلق
أيضاً على الظاهرة التي تتلخص في أن درجة الحرارة
التي يتجمد فيها السائل تنخفض عندما يذاب فيه
جسم صلب . || (مر) الجمدة Catalepsy . ||
الجماد = عالم الجماد Non-organic World . ||
(فل) : جمود الحس Apathie (F) Apathy (E)
حال نفسية لا تبالي بشيء ولا تتأثر بالانفعالات وليس
لشيء عليها من سلطان ، ويرى بيرون في ذلك الخير
الأسمي للانسان . ويستعمله الرواقيون أيضاً وإن
كانوا يؤثرون لفظ أثاراكسيا (الطمانينة) .

شم (زر) : جمرة خبيثة = حمى جمرية Charbon
مرض bactéridien. fièvre charbonneuse (F)
معد قتال يصيب الخيل والبقر والضأن وغيرها وسببه
المعصبات الجمرية Bactéridies charbonneuses
|| - حميدة Anthrax مرض يحصل من جملة
دمامل سببها مكورات عنقودية Staphylocoques
|| - عرضية أو انتفاخية Charbon sympto-
matique ou emphysémateux مرض معد
مكروبي يصيب البقر خاصة .

شق (ط) : الجمرة (الحميدة) Anthrax (E) . ||
- الحميدة Carbuncle . || - خبيثة Charbon

مص (ثف) : جامع (E) Delinquent في علم نفس
الطفل : الحدث الذي ينتهك حرمة القانون ، ويطلق
أيضاً حيث لا يكون الذنب خطيراً بحيث يوصف
بالجرية .

شم (زر) : تجمد Geler (F) المساء أي تماكت
أجزاؤه . || تجمدة Glacier على وزن مفعلة .
جمد متراكب عظيم ، يتكون في الجبال العالية

Social. اختيار - S. Selection || موقف -
 S. Situation. تضامن - S. Solidarity ||
 بناء - S. Structure. مسح - S. Survey ||
 نسق - S. System. قياس - Sociometry ||
 تغيير - S. change. اتصال - S. contact ||
 ضبط - S. control. ضبط - للصناعة
 S. control of Industry - خلل - S. disorder ||
 سوء تنظيم - S. disorganization. بعد -
 S. distance. توازن - S. Equilibrium ||
 علم النفس ال - S. Psychology. تاريخ -
 S. History. تكامل - S. Integration ||
 تفاعل - S. Interaction. فعل -
 S. act. مذهب الاسمية - S. Nominalism ||
 موضوع - S. Object. نظام - S. Order ||
 تنظيم - S. Organization (Anthropology) ||
 التأمين ال - Assurance s. (F) s. insurance (E) ||
 تأمين براد به الاحتياط من نتائج بعض المخاطر التي
 تستهدف لها فئة معينة من الأشخاص بسبب حالتهم
 المادية أو ظروفهم الخاصة. || (اج) انثروبولوجيا
 اجتماعية (E) S. Antropology. تنشئة - Sociali-
 zation. حركة - S. movement ||
 سببية - (S. Causality) S. Causation ||
 عدالة - S. justice. مشكلة - S. Problem. ذ.
 نظريات - Sociological Theory. واقعية ||
 Social Realism. || (تا) مجمع الكرادلة
 Consistory. || ال - المسكوني Oecumenical
 Council اجتماع تشهد كل الهيئات الكنسية للنظر
 في العقيدة، وتعتبر قراراته نهائية. || (هم) - لرماد
 Ash pit, Ash-pan المكان الذي يتساقط فيه
 الرماد المتخلف من إحراق الوقود الصلب. || (اج)
 مجتمع Society. || - شمي Mass S. || -
 الفطرة Gemeinschaft. || - الفلاحين Peasant
 Society. || - محلي = جالية Community
 Climax C. جماعة من الأحياء || (جي) -
 وصلت الى ذروة نموها وظلت كذلك ما دامت
 الظروف البيئية التي تحيط بها ثابتة. || (اج)
 مجتمعي Societal. || تجمع Aggregate. || (تا)
 - (F) Cumul (de bénéfices) ضم بعض الشيء الى
 بعض كتجمع أرباح وثيقة التأمين. || (فل) -
 Agrégat (F) Aggregate, Aggregation (E)
 مجموعة أفراد شتى لا تؤلف وحدة. || (ك) -
 Association. اتحاد الجزئيات البسيطة لتكون
 جزئيات أكبر وزناً مثل جزية الماء ينتج عنه
 (يهدأ أ) س || (حض) التجميع Assembly
 تجميع المفردات والأجزاء في مجمع واحد تهيئة لعمليات
 أزواج وتشبيث التماثيق بالفراء أو بغيره. || (فل)
 - Colligation (F) Colligation (E) جمع عدة
 ملاحظات عن ظاهرة معينة تؤدي الى حكم. وهو
 ضرب من الاستقراء. || (اج) - ثقافي Cultural
 accumulation. || - السلفة Totalitarianism
 مجموع Sum هو نتيجة ضم الأعداد أو الحدود
 الجبرية المتشابهة. || (ط) ال - او الجهاز System. ||
 الهضمي Digestive system أو الجهاز الهضمي.

الناشئة عن ذرات المركب. || (ق) الجمعيات
 Sociétés de - التساعد Associations
 secours mutuels (F) || (ا ق) - التعاون
 الزراعية (F) S. coopératives agricoles
 (E) Agricultural co-operative s. هي
 جمعيات يؤسسها عادة صغار الزراع للحصول على
 مزايا خاصة. || - الاستهلاك التعاونية S. c. de
 Consumers C. S. (E) consommation (F)
 وهي جمعيات غرضها الاستغناء عن الوسيط وهو
 تاجر التجزئة، فهي تشتري بالجملة وتبيع لأعضائها
 ولفيهم. || - البناء التعاونية S. C. de cons-
 truction = Building C.S. وجمعيات تتكون
 من العمال، بعضها يشتري الأراضي ويقم عليها
 المنازل ثم يبيعها أو يؤجرها الى الأعضاء، وبعضها
 يقرض الأعضاء ما يلزمهم لبناء مساكنهم. || - التسليف
 التعاونية (F) Credit C. S. (E) S. C. de crédit
 جمعيات تعاونية تقوم بإقراض صغار التجار والزراع
 والصناع. || - الإنتاج التعاونية S. C. de
 Producers' C. S. (E) production (F)
 وجمعيات تتكون من العمال وغرضها التخلص من
 ارباب الاعمال. || (مؤ) اجتماع تحضيرى Prepara-
 tory meeting (E) Réunion préparatoire (F)
 - توجيهي Séance préa- (E) Briefing m.
 (F) lable d'instructions (F) ال - دورياً
 To meet at regular intervals (E) Se réunir
 périodiquement (F) رسمي Official
 Réunion, assemblée officie- (E) meeting.
 (F) Ile (F) - شعبي Rassemb- (E) Mass m.
 (F) lement Populaire (F) - غير رسمي
 Unofficial m. (E) Réunion non officie-
 Round table m. (F) ال - المائدة المستديرة
 (E) R. de table ronde. || - متخصصين
 Panel m. (E) R. de quelques spécialis-
 tes (F) ال - من وقت الى آخر = دوري
 To meet periodically (E) Se réunir de
 temps à autre (F) || إعداد الاجتماع
 aration of the meeting. (E) préparation
 (F) de la réunion. || بين دورات -
 (E) Pendant l'intercession, ween sessions
 (F) entre les sessions. || تداخل أوقات
 الاجتماع Overlapping with other meeti-
 ngs (E) Chevauchement avec d'autres
 réunions (F) || توجيه (أو ارسال) دعوة ل-
 To address (to send out) a (letter of)
 convocation (an invitation) (E) Adresser
 (envoyer, lancer) une convocation (in-
 vitation) (F) || ظروف - Conditions
 under which the meeting is held. (E) con-
 ditions de la réunion. (F) || الدعوات ودعوات
 Invitations and convocations (E) -
 Invitations et convocations (F) || (اج)
 علم - Sociology (E) علم - الديني
 S. of Religion. || علم - القانوني S. of law
 العلم - المعرفي S. of knowledge. || اجتماعي

لأعمال معينة، يرضى ويسخط، ويجذب أو يشور
 ويتألم. || علم النفس ال - C. (Psychologie)
 علم ينصب على دراسة الأحوال النفسية للجماعات
 المختلفة. || (اج) عقل - Group mind (E)
 (تا) الجامع = المختارات الفقهية Digesta,
 Pandectes موسوعة جمعت أحكام القانون الروماني
 المدني والبريتوري، أمر بوضعها جستنيان وهي
 مقتطفات، أوردت النصوص المختارة من المؤلفات
 الفقهية المعتمدة، ولذا يطلق عليها أيضاً المقتطفات.
 || الجامعة: الحساب السنوي الختامي (يرد لهذا
 اللفظ تعريف عند ابن ماتي). || (اج) جماعة
 Group. || (فل) جماعة (F) Communauté
 (E) Community. كل طائفة مشتركة في بعض
 المصالح أو العواطف أو المعتقدات كالجماعات الدينية
 || (اج) الجماعة التامة = الجمع التام Double
 octave. || - ذات نفوذ Pressure Group.
 || - مرجع Reference g. || ديناميكية ال -
 G. Dynamics. || ساوك جماعي Collective
 Behaviour. || (فل) جماعية (F) Collectivisme
 (E) Collectivism نظام اقتصادي اجتماعي يجعل
 وسائل الإنتاج تحت إشراف الدولة، عن طريق
 هيئات عامة أو جمعيات إنتاجية، وهو ضرب من
 الاشتراكية يمتاز بنزعة ديمقراطية وتحفيف لتدخل
 السلطة المركزية. || (جي) - Zooid أحد أفراد
 مستعمرة من الجماعيات مع هيكله الصلب الذي يغلفه
 ويعتبر وحدة بناء لمستعمرة الجماعية. || الجماعيات
 Polyzoa = Bryozoa طائفة من شعبة الرخويات
 تعيش في مستعمرات. وتتكون المستعمرة من عدد
 كبير من الأفراد الصغيرة التي يوجد كل واحد منها
 داخل هيكل صغير من مادة قرنية أو كلسية أو
 خليط منها. || (فل) إجماع (F) Consensus
 اتفاق الخاصة أو العامة على أمر من الأمور واعتبار
 ذلك دليلاً على صحته. ويقصره فقهاء الإسلام على
 اتفاق المجتهدين من المسلمين في عصر أمر ديني، وبعد
 أصلاً من أصول التشريع || ال - C. Consentement
 (E) Assent, Consent (F) هو (١) بوجه عام:
 اتفاق الناس على رأي. (٢) فقهاً: اتفاق المجتهدين
 من المسلمين في عصر ملن العصور على حكم شرعي،
 وهو أضل من أصول الفقه الإسلامي. || (اج)
 بالإجماع Unanimity (E). || جمعة حضرية
 Conurbation. || (صح) مستجمع الأمطار
 Catchment area, gathering ground ||
 (اج) تجمعات سكنية Conglomeration. || (مؤ)
 جمعية (F) Assemblée (E) Assembly. || (اج)
 سرية (E) Secret society. || (تا) ال - التشريعية
 Legislative Assembly. || (ق) - التأسيسية
 Assemblée constituante (F) - عمومية
 A. générale. || - تأسيسية A. générale
 constitutive. || - غير عادية A. générale
 extraordinaire. || - عادية A. générale
 ordinaire. || ال - الوطنية A. nationale
 (ك) خاصة جمعية (E) Additive property خاصة
 في المركب لو قدرت لكانت مساوية لمجموع الخواص

جملة المقول الفردية ، إلا أنه يؤلف كلا مفارماً لها كما يؤلف التركيب الكيميائي شيئاً مفارماً للعناصر .
 || جماعية (F) c.me (E) Collectivism (١) ظهر هذا الاصطلاح في ١٨ سبتمبر عام ١٨٦٩ في جريدة « Le progrès » السويسرية ويقصد به الملكية المشتركة لوسائل الانتاج والتوزيع . (٢) في فرنسا أصبح هذا المصطلح مرادفاً للاشتراكية الماركسية الثورية (للالند) في مقابلة رأسمالية الدولة .
 مجاميع Aggregate=agrégat عند لينتزر المركب ليس إلا « مجاميع » من العناصر البسيطة .

شم (رج) : جماعة (طائفة) Community (E) Communauté (F) الجماعة في علم البيئة : كل جملة من المتعضيات « الأحياء » تعيش معاً ، دون ذكر خاص لأحوالها البيئية . || جماعي Gregarious=gré-gaire صفة ما يميل ويتناسل عموماً على شكل زمر أو جماعات نقية ، خلافاً لأفراد شجرها أنواعها مختلطة . || جمعية Société=société في علم البيئة : جماعة ذروة تكون في مساحة تتميز بنوع واحد سائد ، أو بعدد قليل من الأنواع السائدة وتتميز تلك الجماعة بنوع واحد تحت النوع السائد وقد يكون لها مظهر موسمي خاص ، أو تكون طبقة من الجماعة الكبرى التي تنتمي إليها . || مجموعة نباتية Association, plant=a. végétale في علم البيئة : جماعة نباتية لها تركيب زهري معين ، ولها مظهر متائل ، وتكون نامية في أحوال بيئة متائلة . وهي الوحدة الأساسية في علم بيئة الجماعات «سينولوجية» . ومن الراجح أن تكون مقصورة على جماعات القم « الذروة » . || (زر) : مجموعة (F) Groupe مجلس جمع مصر . تشكيلة من النظم Systèmes تكونت في حقب من الأحقاب الطوبوية المدى ، ويكون عدم التوافق بينها وبين مثيلاتها على أشده . يقال مثلاً المجموعة السميحة g. archéen أي الصخور التي تكونت أثناء الدهر السميقي ، والمجموعة الأولى G. primaire أي الصخور التي تكونت أثناء الدهر الأول ، وهكذا يقال المجموعة الثانية والثالثة والرابعة . || جمع الراتينج Gemmage استغلال راتينج الصنوبريات بجز سوق هذه الأشجار والتقاط ما يسيل منها من راتينج . || الصلح Decoconnage وهي الشرائق تجتمع من الأغصان التي ترتقي إليها دود القز . || جمعية تربية الدواجن أو الحيوانات الأهلية = شركة تربية الدواجن أو الحيوانات الأهلية « société Élevage » ك تكون شركة إذا كان لها أغراض تجارية وإلا فهي جمعية . ويقال جمعية « أو شركة » تربية الحيوان اجترأه . || جمعيات التساعف = جمعيات الإسعاف المتقابل = جمعيات الإسعاف التضامني أو التعاوني Sociétés de secours mutuel . || - زراعية S. d'Agriculture جماعة يتعدون للدفاع عن حقوقهم . وكذلك جمعيات لها صبغة علمية تدرس الشؤون المتعلقة بالزراعة وما إليها .
 شي (ث) : جمع = ربط = وصل = تركيب (مقابل) Assemblage (F) . || مجمع الرهبان =

الكيابوية (ك يد) (ز -) . || - كربوكسيلية Carboxyl g. مجموعة أحادية التكافؤ صيغتها الكيابوية (ك أ يد) توجد متعددة مع الأيدروجين أو أي مجموعة عضوية لتكون امحاضاً عضوية . || مجموعات ألكوكسيل Alkoxy groups مجموعات ألكيلية متصلة مع بقية جزيء مادة ما بذرة أكسيجين مثل المجموعة الإيثوكسية أو الميثوكسية . || (هـ) - متساوية العزوم Equipomental systems إذا وجدت مجموعتان آليتان بحيث تكون عزوم القصور لإحدها بالنسبة لجميع المستقيمات مساوية لعزوم القصور للثانية على الولا كانت المجموعتان متساويتين العزوم .
 جمر (فر) : جمع (مقابل) Tctalizer (F) to totaliz (E) . || - Grouper= to group . || جمع Addition (F) (E) . || - المتجهات A. des vecteurs = a. of vectors . || - تجمع Assemb- Groupe = a. assembling . || - مجموع Somme = sum . || - جملة = كلية Totalité = y. مجموعة = زمرة = جماعة = Groupe = group - set . || - = نظام = وسيلة Système = system . || - أو زمرة عناصر عمود Groupe d'éléments de pile . || - إحدائيات groups of battery cells متعامدة - Système de coordonnées rectangulaires = system of rectangular coordinate . || - أمواج متوقفة S. d'ondes stationnaires . || - الصيغ Formu- laire = formulary collection of formular . || - محرك Groupe transformateur . || - مقترنة Système transformer set . || - المكثفة accouplé = coupled system . || - مولدة S. condensés . condensed s. (للكهرباء) Groupe générateur , g. élec- . || - = جميعاً trogène . generating set . || - مجموعات أحادية التغير Systèmes univariants = univariant systems . || - متساوية العزوم S. à moments égaux = equipomental s. الحركة S. équivalents au point de vue cinétique = kinetically equivalent s.
 كوش (فل) : اجتماع الضدين (قانون ...) Ambivalence (law of -) (E) a. (loi de (F) -) عند مدرسة التحليل النفسي يعني ان الصراع يقوم في طيات العاطفة الواحدة نفسها فكل عاطفة مها تكن سامية ، تحمل في ثناياها بذور العاطفة المناقضة لها . فالشقة تكون دائماً مزوجة بشيء من القسوة ، والتعذيب بشيء من العطف ، والحب بشيء من البغضاء . || جمعي Collective (F) collectif (F) (١) اسم الجمع (E) C. term يطلق على أفراد كثيرة مجتمعة ، ولكنه لا يصدق على كل واحد منها على أفراد مثل جيش وشعب وإن خصص اسم الجمع صار جزئياً Singulier (F) كما نقول الجيش العربي والشعب العربي . (٢) في علم الاجتماع عقل جمعي Conscience collective هو

|| (ك) مجموعة Group تطلق في الكيمياء على عدد من الذرات تتحرك في التفاعلات الكيميائية دون انفصام بينها فكأنما هي ذرة واحدة . مثال ذلك المجموعة الأيدروكسيدية . || (جي) ال - G. المرحلة الصخرية من العمود الجيولوجي التي تتكون في أثناء حقب من الأحقاب الجيولوجية وتتميز الحفريات التي توجد فيها بصورة عامة تختلف اختلافاً بيناً عنها في غيرها من المجموعات (وهي الوحدة الصخرية من العمود الجيولوجي التي تقابل الحقب) . || - الأولى Primary G. الصخور الرسوبية التي تكونت أثناء الدهر الأول . || - الثانية Secondary G. الصخور الرسوبية التي تكونت أثناء الدهر الثاني . || - الثالثة Tertiary G. الصخور الرسوبية التي تكونت أثناء الدهر الثالث . || - الرابعة Quaternary G. الصخور الرسوبية التي تكونت أثناء الدهر الرابع . || - الحديثة Kainozoic g. الصخور التي تكونت أثناء الدهر الحديث وهي عادة تقل صلابة عن الصخور السابقة لها وهي المجموعة الثالثة Tertiary G. والرابعة Quaternary G. || - جستنيان التشرية Codex justinianus مجموعة أصدرها جستنيان تضم جميع المراسم الإمبراطورية الصادرة منذ عهد هادريان ، مبنية حسب الموضوعات ومرتببة ترتيباً زمنياً . || - المرسوم المستحدثة Novellae Constituciones (E) بعد صدور المجموعة التشريعية سنة ٥٢٤ صدرت تشريعات كثيرة من جستنيان نفسه جرى جمعها في كتاب سمي « بمجموعة المراسم المستحدثة » . || (ق) ال - الدائنة Masse active (F) ou m. créancière هي مجموع العناصر الدائنة وتتكون الحقوق في المجموعة الدائنة من المصروفات التي أنفقا الرهان إذا تقرر اعتبارها خسارة عامة ومن تعويض الأضرار المادية التي أصابت السفينة أو البضائع المشحونة عليها . || - المدينة M. passive ou débitrice هي مجموع العناصر المدينة ، تشمل هذه المجموعة كل الأموال التي اشتركت في الرسالة البحرية منذ ابتداء السفر سواء كآذت البضائع التي اشترك بها الشاحنون أو السفينة وأجرتها التي اشترك بها المجهز . || (ك) - أريلية Aryl group مجموعة ايدروكربونية اروماتية أريية تحوي ذرة ايدروجين أقل من جزئي الأيدروكربون المشتقة منه . || - اسيلية = حمضية Acyl g. هي المجموعة الأحادية التكافؤ الناتجة من إزالة مجموعة الأيدروكسيد من جزئي حمض عضوي . || - ألكيلينية Alkylene g. مجموعة تقل بذرة ايدروجين عن مجموعة الألكيل المناظرة وهي ثنائية التكافؤ . || - ألكيل Alkyl g. تفتح بإزالة ذرة ايدروجين من ايدروكربون أليفاتي . || ال - الأمينية Amino g. مجموعة أحادية التكافؤ صيغتها الكيميائية (ن يد -) وتتكون من النتروجين والأيدروجين ولا توجد منفردة . || - الكاربونيل Carbonyl g. مجموعة ثنائية التكافؤ صيغتها الكيابوية = ك أ توجد متحدة مع غيرها من العناصر أو المجموعات . || - الكاكوديل Cacodyle g. مجموعة عضوية زرنخية أحادية سكونة من ذرة زرنخ متصلة بمجموعتي مثيل وصيغتها

يزين طنف المعابد القديمة والمقابر .

جن

مص (اح) : تجمين = جناح غطائي Tegmina (Sing. tegmen) لفظ يطلق على الزوج الأمامي من الأجنحة في الحشرات مستقيمت الأجنحة .

هنزاز

شي(ث): جمناز (F) Gymnase ملعب الرياضة البدنية ، معهد الرياضة البدنية .

هنوقلادوس

شم (زر) : جمنوقلادوس Cymnoclade ou Chicot(F) Gymnocladus(L) من اليونانية بمعنى عارية الأغصان إشارة إلى منظر أغصانها العارية في الشتاء. جنس شجر من الفصيلة القرنية . - كندي G. du Canada . Chicot du Canada . Bonduc (G. canadensis) .

جمهر

مع (تب) : المتجمهرة = اتحاد (F) Association

مص (اج) : جمهور (E) Public . جمهورية - Repu- blic . - القنصلين = - القنصل Consulate . - مذهب الجمهوريين Republicanism .

جنب

شم (رج) : جنبية = جنبية (والشجيرة هنا غير صحيحة) Shrub (E) Arbuste, Arbrisseau (F) نبات معمر خشبي يتميز ، في وضوح ، من المشب المعمر ، بساقه الدائمة الخشوشة ، ويتميز ، في وضوح أقل ، من الشجر ، بأنه يكون قليل الارتفاع ، وإت شاخ ، وبأن نمو فروعه يبدأ من قاعدته . ويفلب ان يكون اطلاق اسم الجنبية والجنبية مقصوراً على النباتات التي يكون ارتفاعها أقل من أربعة امتار .

|| جانبية الأنبسة (المقطع الجانبي للأنبسة) Vegetation profile = Profil de végétation رسم بياني للأنبسة في حرجة ، على طول خط ، أو على طول مستطيل ضيق وهو بين مسقطها الرأسي « مرتسما الشاقولي » . || جنبيني Suffruticose . De sous - arbrisseau المنسوب الى جنبية قزعة . || جنبية الرباط = ليمسطوم Ligustrum (L) (F) Troène لعل بلينوس أراد هذا المعنى من الكلمة اللاتينية . ولم أجد لهذا الشجر اسماً عربياً . وسماه شرف العفو ولم أجد العفو بهذا المعنى . أما عيسى فسمى نوعه الشائع الياسمين والياسمون وهما تدلان على نبات آخر مشهور . جنس جنبينات للترين من الفصيلة الزيتونية . || - الساحل = نيزية Nesea (F) (L) لأن أنواعها تنبت في السواحل . جنس جنبينات للترين من الصباريات . || - صفصافية الورق (F) N. à feuilles de saule (L) (N. salicifolia) .

مع (سر) : جنبية Barge . || (سك) دكة التحميل الجانبية (E) Side Loading Ramp || الجانبية =

خط جانبي Siding .

مد : الجنب Pleurodynie . || الجنبية Profile, provile .

جر (فر) : جانبي (E) Lateral (F) Lateral .

|| جانبياً = Laterally = Latéralement .

شي (ث) : جانب (مقابل) (F) Flanc . ||

sa (C. velu) .

شق (ط) : تجميل = مرهم يجمل للجلد (مقابل) Auditory . Cosmetic . || جملة عصبية مستقلة Nervous System . - - - || Haversian S. . N.S. - || عناية قلبية Cardiovascular S. .

جر (فر) : يجمل (E) Esquisse (F) Sketch . || جملة (في حساب الربح) Montant = Som- || me = Amount = Truss . || الجمون = المُسَنَّم .

شي (ث) : يجمل = مخطط إجمالي (مقابل) (F) Esquisse = Croquis . || يجمل = مشروع Ébauche (أول خطوط الرسم أو التمثال) .

كوش (فل) : جملة (F) Totalité (E) Totality . || إحدى المقولات الاثنتي عشر عند كانط موضوعة تحت عنوان الكم باعتبارها مركب Synthèse . ومقولات الكم هي : وحدة : مثل كل الناس ماتون كثرة : مثل : بعض الناس فلاسفة . جملة : مثل : سقراط عالم .

مص (فل) : الجمال (E) Beau (F) Beauty . || صفة تلحظ في الأشياء وتبعث في النفس سروراً ورضا . || (حض) : التجميل (E) Make up . || التزيين أو الزواقي . || (هـ) جملة (في حساب الربح) Amount هي نتيجة ضم الربح الى رأس المال . || (صح) - الجوامد الذائبة Total solids in solution . || - العسر T. hardness . || (فن) : الممثل Sketch (E) Croquis et Esquisse (F) رسم يلم بأهم ما في الصورة أو الرسم من حيث النسب والأبعاد والموضع والحركة والشية ولا يتتربط فيه الاتقان . الرسم - الملون S. in Colour or colour s. (E) E. bauche (F) هو رسم يجمل بالألوان .

جم

شم (زر) : إجمام = جت Recépage (F) قطع الشجرة الصغيرة أو الكرمة على مقربة من الأرض اما لتطعيمها ، واما بعد التطعيم لكي ينمو الطعم فيخلف الساق المقطوعة . وقد تجت الشجرة الهرمة لتجديد شبابها . || جمية = فاقالية Phacélie (L) (F) Phacelia (F) زهرة الجملة ، من اليونانية الماعا الى شكل زهرها . جنس زهر من الفصيلة المحمبية . || - جرسية P. campanulaire (P. campanularia) .

شق (ط) : جمجمة (E) Cranium . || خزع ال- Craniotomy . || خازع - Craniotome . || قطع - Craniectomy . || قياس - علم ابعاد Craniometry . || بمقشاش - - Cranium . || جمجمي Clast .

شي (ث) : جمجمة الثور (F) Bucrane نقش



فصل الكتاب = اصحاح = سورة Chapitre . || مجموعة Collection . || - أسلحة Armerie . || - قوالب Gypsothèque . || - المنقوشات Glyptothèque = متحف المنحوتات . || - نواتي، زخرافية Membre . || جامع = جامع الطرّف (من يجمع مختلف الطرف) collectionneur . || شق (ط) : ججام = وقاع Copulation (E) . || - = مقارفة جنسية Coitus . || - = (فعل جنسي) Pareunia = Coitus . || - = (بسدون زواج) = Concubitus . || ججم = م جمع = ملتقى Confluent || جدري C. Smallpox . || يجمع = يضم = يتراكم Cumulate . || ججم = ضم = تراكم - Cumulative . || ججمي = تراكمي Cumulative . || ججام = نكاح Congress . || Sexual C. .

مد : جامعة الدول Confederation of states (E) . || - عصبية Neurone . || إجتماعيات نباتية Phytosociologie (F) . || الاجتماعية Socialism (E) .

جل

شم (زر) : جمل (Camelus) (F) Chameau (L) جنس حيوانات دواجن من فصيلة الجمليات ورتبة المجترات . || - ذو سنامين = فالج C. à



deux bosses (C. bactrianus) آسيا ويكثر في تركستان وإيران وتبت . || - وحيد السنام C. à une bosse ou Dromadaire (C. dromedarius) (جمل عربي) اسماؤه العربية كثيرة وهو جمل بلادنا العربية . || جلسيات =



إيليات (F) Camélidés فصيلة الأبل من رتبة مزدوجات الأصابع المجترات ، تشمل الجمل والفالج وجمال أمريكا مثل اللامة والألبكة . || جمل = إجمال = توحيد = ضم «Réunions» Parcelaires ou Remembrement الشامية . || جمالية = جنبية الجمال = قالوئمنوس (F) Calothamnus (L) (Calothamne) من اليونانية قالوس أي جميل وتمنش أي جنبية . وكثيراً ما استعمل ابن البيطار لفظ تمنش لما كان من النبات بين العشب والشجر أي بمعنى جنبية . جنس جنبية للترين من الفصيلة الآسية . || - مدمة C. sanguinea (C. sanguin) . || - نحيلة C. villosa (C. grèle) . || - ويرة C. villosa (C. grèle) .



Aile . « جنيح » = دعامة حلزونية Aileron .
مقصود الأجنحة Aptère تمثل النصر وهو
مقطوع الجناحين .

مص (ق) : جنحة Délit . « (ا ج) : جانج =
منحرف Délinquent . « جناح الأحداث =
Juvenile Delinquency (E) .
« (جي) : الجناح المقلوب (اللطية)
Inverted « off fold » Limb هو جناح الطية عندما يتعرض
للحركات الأرضية فيلتف بزوايا أكثر من ٩٠ درجة
حتى يبلغ وضعه الحالي . « (ا ج) : جناحي الشكل
Aliform . « لا يوصف بها المتعضي
الذي لا أجنحة له مثل بعض الحشرات . « (ط)
جناحا العظم الوندي Alisphenoids . « (ا ج) :
جنوح = انحراف Delinquency . « (ق) :
- السفينة = تشط السفينة Echouement du
navire « - العمود E. volontaire .
« (ا ج) مجنح Aliferous ذو أجنحة .
مع (تب) : جناح ايسر (E) Outside left .
- « ايمن O. Right .

جند

مص (تا) : الجندي المرتزق (ج . الجنود المرتزقة)
Mercenary (E) .

مد الجند القومي (مقابل) National militia (E)
شي (ث) : جندي روماني Legionnaire (F) جندي
الفيلق الروماني .

جندل

مص (جن) : الجندل (E) Cataract مكان في مجرى
النهر فيه حجارة يشتد عندها جريان النهر .

شي (ث) : جندل = جندل (مقابل) Bloc (F)

جندوانة (E) Gondwana Land

مص (جي) : قارة عظيمة يمتد أنها كانت وحدة
برية في الأزمنة الجيولوجية القديمة (الحقب القديم)
ونشأ عن تشققها وانجراف نواتج التشقق تكون
القارات الحديثة : أفريقية وأمريكية الجنوبية
وأسترالية وجنوبي آسية والقارة القطبية الجنوبية .

جنز

شي (ث) : جنازي (مقابل) Funéraire (F)
جنس

كوش (فل) : جنس (F) Genre (L) Genus
الجنس كلي مقول على كثيرين مختلفين بالحقيقة في
جواب ما هو من حيث هو كذلك فالكلي جنس
وقوله مختلفين بالحقيقة يخرج النوع والخاصة والفصل



H. du Japon (H. Japonicus) بزرع للتربين .
« زريمة - ال - » Houblonière (F) أرض مزروعة
جندل .

جندوبيلوبا « شجرة المعبد » Ginkgo bitoba (E)
مص (ا ح) : نبات من عاريات البذور يتبع
رتبة للنجولات .

جندوزا (E) Gangoza
مص (ط) : إصابة الأغشية المخاطية في التوتية .

جندج

شم (زر) : جناح (F) Aile ج أجنحة وأجنح .
جزء يصلح للطيران من جسم بعض الطيور وبعض



الحشرات والنبات وهو أيضاً امتداد بعض الأعضاء
في النبات كما في ثمرة القيقب . « نصفية - ال -
Hémiptères ou Rhynchotes رتبة من الحشرات
من فصائلها الأرقبات والبقيات والزبقات . واليها
تنسب رتيبة عديمت الأجنحة كالقمليات . «
مجنحات الأيدي Chiroptères رتبة من الثدييات
من فصائلها الطوطاية والحفاشية وورقية الغم
وعرفية المنخر الخ . وسهاها مجمع مصر الحفاشيات

على حين أن هذه فصيلة من فصائلها كما ذكرت . «
جناحة = ثمرة جناحية Samare ثمرة يابسة
وحيدة البزرة لا تفتح امتد غلافها على شكل جناح
رقيق طويل ، مثالها ثمرة الدردار والقيقب .

شق (ط) : جناح = تنوء جناحي (E) Ala .
- كبير (ال - الكبير للعظم الوندي) A. Magna .
« جناحا الأنف Ala Nasi . « جناحي

Pterygoid . « عضلة جناحية (E) P. Muscle .
مسافة - فكية Pterygomandibular Space

شي (ث) : جناح = فسطاط (F) Pavillon .

- جاني (في الكنائس) Collatéral . « -
(في الكنيسة وغيرها) Bas-côté . « - الدرابزين
Alette . « - المصالب (في الكنيسة)
Transept . « - الكنيسة Nef . « مجنح البناء



- = جهة Côté . « جانبي Latéral . « -
الشكل = إنسيابي = متنوع المقاطع Profilé . «
جانبيّة = منقطع Profil .

شق (ط) : التهاب الجنب (E) Pleuritis . « أم
- Pleurodynia . « ذات - Pleurisy . « غشاء
- Pleura . « جانبي Latéral . « تقوس -
Pleurothotonos . « اجني = غريب = دخيل
Extraneous

مص (ا ح) جنبه (E) Bush « كل شجرة صغيرة تظل
صغيرة وإن شاخت . « (ط) : الجنية Pleura
وهي الغشاء المجلل للرتة . « أدواء - Pleural
affectons وهي حالاتها المرضية . « ذات الجنب
= البرسام Pleurisy . التهاب في الغشاء المحيط
بالرتة . « الإلتهاب الجني الرئوي الإشعاعي
Pleuropneumonitis radiation . « (فن)

الجانبية (F) Profil (E) Profile الوضعة التي يظهر
فيها جانب الجسم أو تمثاله الى الناظر . « (ه)
الأحرف - للنشور Lateral edges of a prism
هي المستقيمت المتوازية الواصل كل منها بين رأسين
متناظرين من قاعدتيه . « الأوجه - للهرم
I. faces of a pyramid في الثلثات التي
قواعدها أمجلاح قاعدته ورؤوسها مجتمعة في النقطة
الخارجة عن هذه القاعدة . « (ق) مركز
الأجانب أو تمتع الأجانب بالمتوق Condition
des étrangers la Jouissance des droits par
les étrangers (F) هو ما يتمتع به الأجانب في الدولة
من الحقوق العادية مثل حق تملك العقارات وحق
التقاضي لدى محاكم الدولة وعنى ذلك فلا يشمل هذا
الاصطلاح بيان الحقوق الاستثنائية التي قد يتمتع بها
الأجانب بالنظر إلى اعتبارات معينة مثل حقوق
المثليين الدبلوماسيين والقنصلين .

جنت

شم (رج) : جنت (ج أجنات وجنوت على القياس)
Taproot (E) Pivot (F) الجذر الاول « أي
الأصلي ، الحاصل من الامتداد المباشر لجذير الجنين .
وهو على العموم جذر غليظ يهبط شاقولياً من مركز
الشجرة . « - Racine pivotante (F) ج أجنات
وجنوت على القياس . وهو أرومة تمت كثيراً
وجلت في قدها عن متفرعاتها أي عن الجذيرات
مثالها الجزرة والفجلة .

جندج مانيات (F) Jungermanniacées

شم (زر) : منسوبة الى نباتي ألماني . فصيلة نباتية
من طائفة الكبديّة .

جندجل = حشيشة الدينار (Hum -) (F) Houblon
ulus lupulus (L)

شم (زر) : الأولى عن المتظف قديماً . والثانية عن
أحمد ندى . وجعل لوكلر الجندجل مرادفاً للهيون
في ترجمة المفردات . وكل من الجندجل وحشيشة
لدينار هو هنا اصطلاح حديث شائع . نبات عشبي
معمر من الفصيلة القنبية او قل من الفصيلة القراصية
والقنبية القنبية ، ينبت عندنا برياً ، ويزرع في أوربة
فستعمل مخاريط أزهاره في تعطير الجعة « البيرة »
وتؤكل صفار نواميه كما يؤكل الهيون . « - اليابان

Conflit positif de n. حالة تنشأ من تمتع الشخص
بأكثر من جنسية . || حيازة - أو الحالة الظاهرة
Possession d'état هي ممارسة الشخص لحقوق
الجنسية والتزاماتها سواء أكان متمتعاً بهذه الجنسية
قانوناً أم كان غير متمتع بها . || سحب -
Retrait de la nationalité تجريد الوطني الذي
كان أجنبياً وكسب جنسية الدولة من هذه الجنسية
مثل ذلك الأجنبي الذي يتجنس بجنسية الدولة
فيجوز سحب هذه الجنسية منه خلال خمس سنوات
من تاريخ تجنسه وتعتبر مدة خمس السنوات فترة
اختبار تجنسه وتستقر الجنسية بعد انقضاء هذه المدة
فلا يجوز سحبها بعد ذلك وإنما يجوز إسقاطها على
سبيل العقوبة . || عدم - Apatride شخص
لا يتمتع بأية جنسية . || فقد - Perte de la
nationalité (lato sensu) زوال الجنسية عن
الشخص لسبب من الأسباب التي يحددها القانون .
|| متعدد - Multinational ou bipatride شخص
يتمتع بأكثر من جنسية . || مجهول -
Individu de nationalité inconnue شخص
لا تعرف له جنسية . || اللاجنسية - Apatridie
حالة عدم تمتع الشخص بأية جنسية . || الإقليم
Nationalité de territoire هي الجنسية التي
تكون للولد بسبب ميلاده في إقليم الدولة ويطلق
عليها الفقه : الجنسية المنبئة على حق الإقليم ،
أو الجنسية المنبئة على الأصل الإقليمي . || - البنية
N. de filiation هي الجنسية التي تكون للولد
الشرعي بسبب ميلاده لأب يتمتع بها . ويطلق عليها
الفقه : الجنسية المنبئة على حق الدم ، أو الجنسية
المنبئة على الأصل العائلي . || - الشخص الاعتباري
N. de personne morale هي رابطة مجازية بين
الشخص الاعتباري ودولة معينة تبدل على تسمية
اليها . || - الفعالية effective ou active N. هي
جنسية الدولة التي اندمج الفرد فعلاً في جماعتها
وعاش في كنفها واستعمل فيها حقوق التابع لها
وتحمل بالتزاماتها ، يحددها القاضي في ميدان الواقع
وليس في ميدان القانون . || - المكتسبة
N. acquise هي الجنسية التي يكتسبها الفرد
الميلاد ولو كان الميلاد عاملاً في كسبها ويطلق عليها
الفقه : الجنسية الطارئة N. secondaire أو الجنسية
المختارة N. d'élection . || - الميلاد
naissance هي الجنسية التي تثبت للفرد وقت
الولادة . ويطلق عليها أيضاً الجنسية الأصلية .
|| N. originaire أو الجنسية المفروضة :
N. d'attribution . || التجنس Naturalisation
طريق لاكتساب الجنسية بمنحها من الدولة بإجراء
منها للأجنبي الذي يطلبها بعد استيفاء الشروط التي
يستلزمها القانون . ويلاحظ أن التجنس يرتكز
عادة على الإقامة في إقليم الدولة دون حاجة إلى
عامل آخر يربط الفرد بالدولة كعامل الميلاد في
إقليم الدولة . (و كلمة : Naturalisation مشتقة
من كلمة : Naturel ومعناها الأصل في البلد :
أي من كان من سكان البلد الأصليين . || تعدد
الجنسيات Cumul de nationalités. multina-

Sexual . || لا - = غير - Asexual . ||
تناسل لا - A. reproduction . || متجانس =
متماثل Homogeneous . || شهوة جنسية = شبق
= طاقة جنسية أو نفسية Libido .
مص (ا ح) : جنس (ج أجناس) (E) Genus
(pl. genera) طبقة في التصنيف فوق النوع
مباشرة في عموميتها . || (فل) الجنس (F) Genre
(E) Genus هو المقول على كثيرين مختلفين بالنوع ،
كالحي . || - الأجناس أو - العالي G. Suprè-
(E) Summum G. (F) me هو الذي ليس
فوقه جنس وتحتة أجناس ، كالجوهر . وهناك
الجنس المتوسط وهو الذي فوقه جنس وتحتة جنس ،
كالحاس . || - الأدنى أو القريب G. Prochain
(E) Proximate G. (F) وهو الذي فوقه
أجناس وتحتة أنواع ، كالطيور . || (ا ح)
اعتداد بال - Ethnocentrism (E) . ||
جنس = سلالة Race . || (ص) اسم -
(E) Appellative (F) Appellatif اسم وضع لأن
يقع على شيء وعلى ما أشبهه مثل رجل وكرسي
ويقابل العلم . ويستعمل النحاة الأوروبيون الآن بدل
هذا المصطلح (F) (nom commun) . || (ا ح)
الجنيس (E) Sub-genus . || (ا ح) جنسي
Sexual . || (ا ح) - Generic الصفات
التي تميز الجنس بموازنتها بصفات الفصيلة أو الرتبة
مثلاً . || (ا ح) تخلط - Promiscuity . ||
تدرب - Racism . || (ط) الاعتداء - Sexual
assault ويشمل : (١) الاغتصاب Rape (٢)
اللاواط Sodomy (٣) إتيان البهيمية Pesti-
ality (٤) التعري Exhibitionism . || الانحراف -
Sexual perversion, (paraphilia) وهو
الشدوذ عن السوي . || (مر) الحذر - Sexual
anaesthesia . || (ا ح) : جنسية Nationality
|| (ق) ال - (F) La nationalité || (ا ح)
الصفات الجنسية (E) Generic Characters . || (ط)
الفتشية - Fetichism شقوذ جنسي يجد الشخص
لذته في امتلاك ثياب المحبوب أو أثر منه . ||
الملامسة - Carnal connection = Carnal
Knowledge يقصد بها ملامسة عضوي الذكر
والتأنيث . || (ق) : استرداد - Réintégration
ou Recouvrement استعادة الشخص جنسية الدولة
بإرادة الشخص وحده أو بإرادته وموافقة الدولة
وذلك بعد سبق فقدها وفقاً للقانون . || إسقاط
- Déchéance de la nationalité (F) تجريد
الوطني من جنسية الدولة على سبيل الجزاء مثل ذلك
أن ينضم وطني إلى قوات العدو المحاربة ، فتجرده
الدولة من جنسيتها . || انقضاء - Perte de
la n. (stricto sensu) فقد جنسية الوطني المترتب
على كسبه أو استرداده جنسية أجنبية مثل ذلك ان
يتجنس الوطني بجنسية أجنبية بعد الحصول على إذن
في ذلك من دولته فتنتفي جنسيته الأولى دون
حاجة إلى أي إجراء . || التنازع السلي في -
Conflit négatif de n. حالة تنشأ من عدم
تمتع الشخص بأية جنسية . || التنازع الإيجابي في -

القريب وقوله في جواب ما هو يخرج الفصل البعيد
والعرض العام وهو قريب إن كان الجواب عن الماهية
وعن بعض ما يشاركها في ذلك الجنس وهو الجواب
عنها وعن كل ما يشاركها فيه كالحیوان بالنسبة إلى
الإنسان ويعيد إن كان الجواب عنها وعن بعض ما
يشاركها فيه غير الجواب عنها وعن البعض الآخر
كالجسم النامي بالنسبة إلى الإنسان (جرجاني) . || -
الأجناس Summum g. = G. suprême جنس
مالا جنس فوقه (نحاة ٩) || جنسية Nationality
(E) N. té (F) صفة حاصلة لأعضاء أمة ما
(٢) مبدأ الجنسيات Principe des n. يراد به أن
كل أمة يجب أن تعتبر شخصاً معنوياً له الحق في
الوجود والترقي وفقاً لطبيعته . || - مثلية Homo-
sexuality = H. té ميل جنسي من جانب الفرد
نحو غيره من نفس الجنس . أو هي الصلة الجنسية التي
يرغب فيها أو يقوم بها فرد نحو آخر أو آخرين من
نفس جنسه (لواط ، سحاق) .

شم (زز) : جنس (F) Genre كلمة جنس مجمع
عليها في التصنيف . جماعة أنواع نباتية أو حيوانية
لها صفات مشتركة . || تجنيس - Homogénéisa-
tion أي إيجاد المماثلة . وهو معالجة بعض السوائل
كاللبن لتظل اجزائها متجانسة متماكة . والمتجانس
هو المسمى Homogène ، وخلافه اللامتجانس أو
المتباين أي Hétérogène . || - = مشاكلة
Appareillage ou Appareillement تجهيز
الساكنة في انتخاب المتجنين للسفاد ، أو في انتخاب
البروتين لجرس الحارث أو جر العجلات . ||
متجانسات الأجنحة = متشابهات الأجنحة Homo-
ptères رتيبة من الحشرات النصفية الجناح . || (رج) :
متجانس اللواقح (أو اللاقحات) (F) Homozygous
(E) Homozygue (F) في علم الوراثة : يقال إن
أحد الأفراد هو متجانس اللواقح ، بالنسبة إلى صفة
سببية ، عندما يكون عنصرا المورثتين اللتين تحملان
هذه الصفة متشابهين والعكس متباين اللواقح . ||
تلاقح الامشاج المتجانسة = Homogamy (أ)
في علم الوراثة : تلاقح بين عناصر وراثية من أصل
واحد ، وسبب هذا التلاقح هو الانفراد . (ب) في
علم النبات : هو أن يحمل النبات أزهاراً كلها من
شق « زوج ، جنس » واحد ، فتكون إما ذكرية
أو أنثوية أو خنثوية (ج) نضج أسدية الزهرة
ومدقاتها في آن واحد .

جر (فر) : المتجانس (F) homo-
geneous (E) .

كوش (فل) : متجانس (E) Homogeneous
(F) homogène ليس ينقسم إلى أجزاء محدودة
العدد بالطبع . || لا - Heterogeneous
hétérogène ينقسم إلى أجزاء محدودة العدد
بالطبع ، متباينة الماهية ولهذا فهي لا تقدر ولا
تؤلف عدداً إلا إذا أدرجت تحت أقسام أعم . وهذا
اللفظ استخدمه سنسر في مؤلفاته الموسومة باسم
« المبادئ » وبالأخص « المبادئ الأولى » . في
مقابلة « متجانس » .

شق (ط) : جنس (مقابل) (E) Sex . || جنسي



Enfant conçu (F) . || (ا ح) - سداسي الأشواك Hexacanth embryo. (E) جنين ذو ست أشواك يميز المراحل الجنينية الأولى لبعض الديدان الشريطية . || الأجنى Embryological . || العالم - Embryologist . || علم الأجنى Embryology . || الجنيني Embryonic . || من الوجهة الجنينية Embryologically . || (فل) جنى Démon (F) Demon (E) قوة روحانية تضعها الأساطير اليونانية في منزلة دون الآلهة وفوق الإنسان ، ومنه جنى سقراط .

كوش (فل) : جنون (F) folie (E) Insanity زوال العقل أو فساد. يستعمل هذا اللفظ في الطب الشرعي خاصة دون تحقيق دقيق لعنائه ، فهو يشمل إما النقص العقلي الولادي أو زوال القوى العقلية بعد وجودها بحيث يكون الشخص في الحالتين غير مسئول عن أعماله . وتسمى حالات النقص العقلي الولادي (منذ الولادة) (E) amentia وحالات فساد القوى العقلية بعد وجودها dementia . ||

Dementia = démence (١) فساد القوى العقلية بعد وجودها (٢) جنون مبكر أو فصام Schizophrenia (E) Démence précoce (F) ويظهر دائماً في سن المراهقة ، وأعراضه النكوص والتجول الذهني في عالم الخيال والوهم وعدم الاتساق بين المزاج والفكر واعتقادات باطلة وهلوسة وأفكار الاضطهاد والمظمة وانحرافات جنسية وتفكك عام في الوظائف العقلية (٣) جنون الشيخوخة Démence sénile وأعراض فلة النوم وفقدان الشهية للطعام وتدهور الوظائف العقلية واستهتار جنسي وميل للعناد والمشاغبة (٤) جنون دوري Psychose périodique ذهان دوري يتميز بتناوب حالات الهوس والاكتئاب . || جن أو عبقرى Genius = génie (١) موجود وهمي (٢) حيوان هوائي ، ناطق ، مشف الجرم ، من شأنه أن يتشكل بأشكال مختلفة وليس هذا رسمه ، بل هو معنى اسمه (٣) جن سقراط Démon de Socrate هو الصوت الباطني الذي كان سقراط يقول انه يسمعه في نفسه ينهيه عما اعتزمه من أفعال ضارة به وهو لا يدري . وكان يسميه بالروح الإلهي ، ولا ينسبه لاله معين (٤) شيطان خبيث Malin génie يقول ديكرات ربما يوجد شيطان خبيث يقبل قدرته ومهارته في خداعي فأخطئ في كل شيء حتى في أبسط الأمور وأبينها . شم (زر) : جنون = شمعة Fasciation (F) اصطلاحاً ، والشمعة التفرق . والجنون من مخطوطة ج ه من كتاب النبات لأبي حنيفة الدينوري حيث جاء : « الجنون من الشجر كله والعشب ما طال طويلاً شديداً ، وإذا كان كذلك

أنواع الجنستا والرئم والوزال وجميعها من القرنيات الفراشية . || - الصباغين (F) G. des teinturiers genista tinctoria (L).

جنطيانا (L) (gentiana) (F) Gentiane شم (زر) : المفردات . وهي باسم أحد ملوك اليرمان جنس زهر من الفصيلة الجنطيانية . || - ألبية G. des alpes (g. alpina) . || - ثلجية G. des neiges (g. nivalis) . || - ربيعية G. printanière (g. verna) . || - صفراء



G. jaune (g. lutea) طيبة وزهرية . || - صليبية G. croissette (g. cruciata) . || - لا ساقية G. acaule (g. acaulis) . || جنطيانيات (F) Gentianacées فصيلة الجنطيانا من ذوات الفلقتين وحيدات التوجيه .

جنگلة (E) (F) Jungle شم (رج) : معربة . لفظ عام يطلق في الهند على الحرجة .

جنگك (E) (F) Persian harp ص (فن) : الطنبور (عود ذو رقبة طويلة) . جنگكة (F) Ginkgo

شم (زر) : معربة . وهي من الصينية بمعنى الشجر الذي يسقط ورقه وهو بالعربية العبل . جنس شجر عظام من الفصيلة الطقوسية يختلف عن سائر شجر الصنوبريات والطقوسيات بأنه غير راتنجي وبأن أوراقه تسقط . وهو من الأدواح الجميلة . || -



ذات شقين (L) (F) G. à deux lobes (F) g. biloba نوع وحيد كبير حول المعابد في الصين .

جنن جنس (ط) الجنون (E) Insanity واختلال العقل . || (ق) - Démence . || - الهوسي الاكتئابي- Manic depressive insanity . || (مر) - التناسلي Reproductive i. ويشمل الأنواع الثلاثة الآتية : - الحمل I. of pregnancy I. of lactation - النفاس I. of puerperium . || (ق) الجنون L'aliéné, le dément (F) . || (ط) الجنين Embryo (E) ثمرة الحمل في الرحم حتى نهاية الأسبوع الثامن وبعده يدعى بالجنين . || (ق) - = الحمل

tionalités حالة تتمتع الشخص بأكثر من جنسية وفقاً لقانون كل من الجنسيات التي يتمتع بها . || تنازع - Conflit de n. حالة تنشأ من تتمتع الشخص بأكثر من جنسية أو من عدم تتمتع بأية جنسية . || (ج) : علم الأجناس = أنتولوجيا (E) Ethnology (اح) تجانس الأصل Homogene وصف لحالة النسل المنحدر من أبوين سلالتهما بقية ومن طراز واحد . || (صو) - الاستهلاكي Allitération (F) تكرار صوت أو أكثر في أوائل الكلمات المتوالية يكون له وقع حسن في السمع . || (ق) - الأخطار Homogénéité des risques . || (هـ) تجانسية (ج) تجانسيات (E) Form or Quantic هي دالة جبرية صحيحة متجانسة لتغيرين أو أكثر . (اح) متجانس Homogeneous. homogeneal متفق في الأصل أو الشكل أو النوع . || (فل) - Homogène (F) Homogeneous (E) ما تكون أجزاؤه أو أفرادها متجانسة . || (لا - (غير المتجانس) Hétérogène (F) Heterogeneous (E) ما تكون أجزاؤه أو أفرادها متغايرة . || (اح) - الأوباغ (E) Homosporous وصف لبعض النباتات التي تنتج طرازاً واحداً من الأوباغ مثل السرخس والليكوپوديم . || - الأزودواج Homozygous. في الوراثة ، حيث يحتوي الفرد على صفتين متماثلتين في المكانين المتقابلين من زوج من الصبغيات (الكروموسومات) . || - الأسنان Homodont ذو أسنان متشابهة الشكل كما في الفقاريات الدنيا على عكس متباينة الأسنان (Heterodont) . || - الأصل Homogenetic . || - الثالوس Homothallic وصف لبعض أنواع الفطر كعض جنس ميسوكر (Mucor) التي تتكون اللاقحات فيها من غزل نظري واحد . || غير - Heterogeneous متغاير في الأصل أو الشكل أو النوع . || (ط) : تقويم Homoplasty ، استبدال أجزاء أو أنسجة مماثلة من الشخص نفسه أو شخص من نفس الجنس مكان الأنسجة المفقودة . || ثوارت - الأزودواج Homozygous inheritance وهو الذي تتماثل فيه الورثتان (الجينتان) المخصصتان لصفة من الصفات . || لاقحة متجانسة Homozygote لاقحة تنتج من اتحاد مشيجين لها صفات متماثلة .

جنستا (F) Genêt شم (زر) : معربة . تطلق الكلمة الفرنسية على



Tension الشبكة . tif=negative p. de polarisation de la grille = grid bias
Sommet du voltage=peak v. . قمة الـ .
Potentiel électrique=electric كهربى .
P. d'un مشحون . potential .
P. électrostatique=el.tic pres - الكهرساكن
Tension de المعدن = اللوحة = - المعدن
Poten-الطلق plaque=plate voltage
- . tiel absolu=absolute potential
. p. magnétique = magnetic p. مغناطيسي
potentiomètre . مقياس الـ = بوتنسيومتر
potentiel posi- موجب . potentiometer
Effort الجهود . tif = positive potential
E. de com - الانضغاط = (F) (E)
Pression=compressive or crushing stress
E. unitaire=Unit s. (وحدة الجهود)
. E. de flexion=bending s. الانحناء .
. E. de flambage=buckling s. التشنج .
E. tranchant=shearing or cuttings.الجز.
E. dynamique (او الحركي) .
E. de fléchissement الرضوخ .
E. de traction=ensile s. yield s.
E. diélectrique=dielectric s. العازل .
E. de cisaillement (او الجز) .
(tranchant) = shear . s. = shearing . s.
- الـ الكليتي . E. total=integral s.
- الـ الكليتي . E. intégral=I. s.
شق (ط) : جهد = توتر = شدة (مقابل)
Stress (E) .

الكهربائية او وحدة الأقطاب المغناطيسية من ما لا
نهاية الى النقطة . (الك) - الإلهاب Firing
potential الجهد بين الشبكة والكاثود الذي يترتب
عليه بدء التوصيل الكهربى في الصمامات الغازية .
- الأمامى (E) Forward voltage الجهد الذي
يسلط على مقوم للتيار في الاتجاه الأمامى .
- الحاجز Potential barrier أقل جهد يمنع
الإلكترون من الخروج من سطح المعدن . (ط)
- المعجزى الحرقفى Sacro-iliac strain وهو ألم
في أحد المفصلين المعجزيين الحرقفيين او كليهما .
(طن) - المركزى Central potential يقال للجهد
النووى حين يكون متاثلاً في جميع الاتجاهات .
(ك) - التلامس Contact p. ويقال للجهد
الكهربائى الذي يتولد عندما يتلامس معدنان مختلفان
الـ الكى هيرط - P. fall. هو انخفاض الجهد
بالقرب من الأنود او الكاثود بسبب شحنة الحيز ويقال
له عند الأنود انخفاض أنودى وعند الكاثود انخفاض
كاثودى . (م) الإجهاد Stress هو رد فعل الجسم
الناجم من تأثير القوى فيه ويقاس بمعدل القوة على
وحدة المساحات من المقطع العمودى على خط اتجاه
القوى . (الانضغاط - Compressive or crus-
hing s. الإجهاد الذى يؤثر على القضيب فيقصره
ويميل الى زيادة انحنائه .
- التشغيل Working s.
هو الإجهاد المسموح به في تقدير أبعاد أجزاء الآلة
او المنشأ .
- الشنى Transverse or bending s.
الاجهاد الذى يؤثر على القضيب فيثنيه (شد متحد
مع ضغط) .
- الشد Tensile or pulling s.
الاجهاد الذى يؤثر على القضيب فيطيله ويميل الى
جعل انحنائه مستويًا .
- الـ العملى Working s.
الاجهاد المسموح به حتى لا تتأثر أعضاء الآلة بتغير
مستديم او تمزق او انكسار .
- الكلى
Integral s. هو القوة الكلية المتأثر بها مقطع قضيب
سواء أكانت هذه القوة قوة شد او ضغط او قص
او لي أو ثنى .
- الشنى Torsional or twisting s.
الاجهاد الذى يؤثر على القضيب فيلويه (شد متحد
مع جز) .
- شدة Intensity of s. هي
مقدار الاجهاد على وحدة المساحات ويطلق عليها
حديثاً «الاجهاد» فقط .
- الـ الجهود Effort هو
الثقل او القوة التى ترفع الحمل او تجرّه بواسطة
الآلات .
كوش (فل) : جهد (E) Effort (F) فعل يمارسه
الكائن الواعى من اجل التغلب على صعوبة ما . يميز
وليم جيمس بين نوعين من الجهد : جهد عضلى
(F) musculaire وجهد عقلى (F) intellectuel .
- الـ Nisus لفظ لاتينى يستخدم كما هو فى اللغة
الفرنسية للدلالة على الجهد اللا ارادى أو اللا شعورى .
يطلقه هومر على الجهد العضلى الذى نحس به .
جر (فر) : الجهد (E) Potential (F) potential
. P. d'excitation = e. p. الـ الأارة .
- الـ P. d'ionisation = ionizing p. التأيين .
- الـ P. de contact = c. p. التماس .
- الـ P. d'induction = induced p. الحثسى .
- الـ P. induit = induced p. سالب - P. nég-

قبل جن «جنونا» . تشوه الساق والعنق وترققها
وانقسامها أجزاء كثيرة وظهور أوراق وأزهار
مشوهة . ويكثر ذلك فى الورد والكرم وبعض
نباتات التزيين . وسببه فى الغالب فرط النمو لوفرة
المواد الغذائية فى التراب ولازدياد الحرارة والرطوبة
فى الجو ، حتى كان النبات قد جن جنونه وصارت
أعضاؤه تذهب كل مذهب . جنين = ملقوحة =
فوف Embryon الجنين فى اللغة لا تستعمل للنبات ،
ولكنهم أطلقوها حديثاً على كل حي يتكون سواء
أكان حيواناً أم نباتاً . والقوف من تحقيق الدكتور
أمين العلوف للجنين النباتى ، وهي صحيحة . أما
الملقوحة فمن وضع الدكتور داود الجلبي للجنين
الحيوانى والنباتى . ولولا شيوع كلمة الجنين لكانت
العلقة أو المضغة أصلح منها للانسان والحيوان .
تقطيع الـ Embryotomie يؤتى فى الرحم عند
تعسر الولادة .

شق (ط) : جنون = خبل عقلى (مقابل)
Insanity (E) . - = خبل = ارتباك = تحبط
Derangement . - الـ الاقتراس Lycanthropy
- الـ السرقة Kleptomania . - عدم
القدرة على المشى Atremia . - العظمة
Megalomania . - جننة = مس = هوس
Mania . - غولية Alcoholic m. -
نفاسية Puerperal im. - التاك Theo-
mania . - حنابية = جنون حسابى Arith-
momania . - الشبق النسوى = شبق مؤنث
Nymphomania . - المبالغة او الكذب
Mythomania . - مفردة Monomania
جنين F. Papyraceous . - ورقى
Lithopædion . - كاذب لحمى
Carneous Mole . - مبرقش Harlequin
Fœtus . جنينى Fœtal . - مجنون =
مجنون Mad . - سبب من المرض
Insane .

شى (ث) : جننة = فردوس ، مقصورة عليا (فى
السرحد) (مقابل) (F) Paradis . - عدت
Éden . - مجنون Pavois . - ترس
Bouclier . - إغريقي B. grec . - أو ترس
رومانى B. romain . - أو ترس غالى B. gaulois
جننى

مص (ق) : الجنائى يعلق المدنى
Le criminel tient le civil en état (F) .

جهيد

مص (تا) : كاتب مختص بتحصيل الأموال وكتابة
الإيصالات بها وتدوينها فى السجلات واثبات ماينفق
منها .

جهد

مص (فل) : جهد (E) Effort (F) جهد
سيكولوجياً : كل نشاط يبذله الكائن الواعى جسماً
كان او عقلياً : ويهدف غالباً الى غاية . (م) الـ
Potential الجهد عند نقطة بالنسبة الى كتلة او
شحنة كهربية او قطب مغناطيسى هو الشغل المبذول
فى تحريك وحدة الكتل او وحدة الشحنات

شم (زر) : مجهر (E) (F) Microscope شائمة .
وقيل مجهر فلم تشع بل جعلت أمام مكبر الصوت
وقيل أيضاً جاهرة على وزن اسم الفاعل فلم تشع
أيضاً . آلة بصرية لفحص الأجرام الدقيقة فتكبرها
جداً . وهي أشكال كثيرة الاستعمال فى علوم الطب
والمواليد والزراعة .



جر (فر) : المجهر الالكترونى (أو الكهربى نسبة
الى الكهرب) (F) Microscope électronique
(E) electron microscope . - بسيط
M. simple = s. m. - المركب M. composé
- مزدوج البنية M. bino-
culaire = binocular m. - المجهرية
Microscopique . - مجهرى . copic . m.py

Appareil (F) apparatus (E) جهاز (فر) : جهاز
 A. de transmission = transmitting إرسال
 set . poste ré- (أو استقبال) - استقبال (أو مستقبل)
 Appareil = receiving s. - تبريد
 frigorifique = freezing apparatus
 Camera photographique . تصوير = كاميرا
 Laryngoscope . c. P. ic - قصي الحلق
 Appareil sans fils (F) (E) - لاسلكي
 wireless apparatus (E) || الأجهزة الكهربائية
 Appareils électromédical = electromedical
 Disponible = available جهاز || apparatus
 شق (ط) : جهاز = جملة = طريقة (مقابل)
 System (E) . - بولي Urinary s. - ||
 Urogenital s. - تناسلي ||
 Respiratory s. - شبكي بطاني ||
 endothelial s. - عصبي مركزي ||
 Central nervous s. - لنفاوي ||
 Lymphatic s. - هضمي = غذائي ||
 Alimentary s. - تعيين حجم الأعضاء
 Orthodiagraph . مع (فض) : جهاز الهدي (مقابل)
 Guidance system (E) . || (تر) التجيز = الجاهزية
 Availability . مص (م) : جهاز (E) Apparatus مجموعة من
 أدوات وآلات وما إلى ذلك يُحتاج إليها في
 إجراء تجربة علمية . || (اح) - أو
 المجموع System . || - أو - العصبي
 Nervous s. - || أو المجموع
 Excretory S. - || أو - التناسلي
 Reproductive S. - || الشبكي البطاني
 Reticular endothelial s. - || الهدي
 S. ciliary - || الهضمي = - الهضم
 S. digestive . || (ج) - قمي مشطور
 Ethmolyrian Apical S. الجهاز القمي للتنفذات غير المنتظمت
 عندما يتد فيه لوح المصفاة الى الخلف متبعاً خروج
 الخوران لينفي مكانه فيصل الى الحدود الخلفية
 للجهاز فيشطره بذلك طولياً شطرين . || - مفلق
 Ethmophraet A. S. الجهاز القمي في التنفذات
 غير المنتظمت عندما تسترجع الألواح المختلفة فيه
 ترتيبها الأصلي بعد خروج الخوران وخاضة لوح
 المصفاة الذي ينكش أثناء هذه العملية ويرجع الى
 وضعه الطبيعي فيصير الجهاز محكماً ويصير ترتيب
 الألواح فيه أكثر انتظاماً . || - مقطوع
 Disjunct A. S. الجهاز القمي في القنفذات غير
 المنتظمت عندما تضاف اليه بعض ألواح زائدة تفصله
 عرضياً الى قسمين وتجمعه ظاهراً الاستطالة من أمام
 الحلف . || (ط) - تيلر (مشد تيلر) Taylor's brace
 Taylor's apparatus وهو داعم فولاذي للصلب
 لعلاج مرض (بوت) . || - «جولنجي»
 Golgi Apparatus أحد عضوانيات (organoids)
 الخلية ، وقد ثبت وجوده في الخلية الحية بعد رؤيته
 بالمجهر الإلكتروني . || (ك) - اختيار السحج
 Abrasion tester جهاز تختبر به مقاومة القماش
 للاحتكاك . || - بام كويست Palmquist

مرجان = بند Corail . ياقوت Corindon . يتع =
 عقيق أحمر Cornaline . مها = بلور = حنومة =
 در النجف Cristal de roche . ماس = ألماس
 Diamant . زمرد = زمرد Émeraude . يجادي =
 بنفش Grenat . شاذنة = شاذنج Hématite . ياقوت
 أكهب Hyacinthe . يشم Jade . يشب = يشف
 لآزورد Jaspé . لآزورد Lapis ou lazulite . دهنج
 Malachite . زبرجد زيتوني Olivine . جزع Onyx
 عين الشمس Opale d'orient . زبرجد Péridot
 لؤلؤة = جمانة Perle . ياقوت بهرمانى Rubace
 ياقوت أحمر Rubis . بلخس = لعل Rubis balais
 ياقوت أرجواني Rubis oriental . ياقوت رمانى
 Rubis spinelle . سفير Saphir . ياقوت أنثى
 Saphir femelle . ياقوت ذكر Saphir mâle
 جزع بقراني Sardoine . تينكار Tincal . ياقوت
 أصفر Topaze . فيروز = فيروزج Turquoise
 زرقون Zircon .

مد : الجوهر (مقابل) (E) Substance . ||
 الانسانية Essence of humanity .
 شي (ث) : جوهرة = حلية (F) Joyau . ||
 مجوهرات Pierreries = joaillerie .

شق (ط) : جوهري (نسبة للجوهر) (E) Atomic .
 نظرية جوهريّة A. theory || وزن جوهري
 A. weight . مص (مر) : الجهر (E) Dazzling . || (فن) الجهر
 Basse . || - الأول Barytone . || (صو) التجهر
 Voicing (F) Sonorisation (F) هو النطق بالصوت
 المهوس مجهوراً كنطق التاء دالاً في «ازدان» بدلاً من
 «ازنان» ومثل «ازداد» في «ازداد» . || جهارة
 Loudness . درجة الاحساس بشدة الصوت . || (بك)
 Microscope . جهاز (طبع) - Loudspeaker
 جهاز تصدر عنه ذبذبات صوتية جهرة بفعل الذبذبات
 الكهربائية فيه «مؤ» - Loudspeaker (E)
 Haut-parleur (F) || (اح) مجال الجهر
 Microscopic field (E) الحيز الذي يضم الأشياء المرئية
 تحت المجهر . || (مر) مرئيات - (الميكروسكوب)
 M. appearances أي المشاهدات الدقيقة التي لا
 ترى الا بالمجهر (الميكروسكوب) . || (بك) مجال
 مجهاري M. field . || (فل) جوهر (F) Essence
 (أ) ميتافيزيقية : الجوهر هو حقيقة الموجود
 ومفوماته ويقابل العرض وعند الكلام عن الله عز
 وجل يقال : الذات الالهية : (E. divine) .
 (ب) منطقياً : ماهية وهي الخصائص الذاتية لموضوع
 معين وتقابل الموجود . تطلق الماهية غالباً على الأمر
 المتعقل مثل المتعقل من الإنسان وهو الحيوان الناطق
 مع قطع النظر عن الوجود الخارجي . || جوهري
 Essentiel (F) Essentiel (E) نسبة الى الجوهر ،
 ويقال على كل ما هو أساس للشيء ومقوم له . ||
 (اح) هوائم مجهرية دقيقة Nannoplankton
 Nanoplankton (E) وهي الكائنات الحية المجهرية
 من نبات او حيوان تعيش طافية في الماء .

Ultra microscope = u. m. جَهارة . mic
 شق (ط) : مختص بالمجهر (E) Microscopist .
 كوش (فل) : جوهر (E) Substance (F) (E)
 (١) هذا الاسم عند المتفلسفين منقول من الجوهر
 عند الجهور ، وهي الحجارة التي يغالون في أثنائها ،
 ووجه الشبه بين هذين الاسمين أن هذه لما كانت إنما
 سميت جواهر بالاضافة الى سائر المقتنيات لشرفها
 ونفاستها عندهم وكانت أيضاً مقولة الجوهر أشرف
 المقولات سميت جوهراً (٢) اسم مشترك (أ) ويقال
 أولاً على المشار اليه الذي ليس هو في موضوع ولا
 على موضوع أصلاً ، والذي ليس هو في موضوع قائم
 بذاته متقوم في ذاته ، معين تمييزاً أولياً بماهية باقية ما
 بقي هو ، وهذا المعنى هو من أشهر معاني الجوهر إذ
 كان هذا هو المقربه عند جميع المتفلسفين أنه جوهر .
 وهذا التعريف للجوهر يستند اليه سبنوزا في تأسيس
 الأحادية (ب) ويقال ثانياً على كل محمول كلي عرف
 ماهية المشار اليه من جنس أو نوع أو فصل ، وهو
 جوهر بالتشكيك لأن المعنى الكلي لا يتقوم بذاته .
 (ج) ويقال ثالثاً على كل ما عرف ماهية شيء ما
 أي شيء كان من المقولات العشر . ولذلك يقولون
 إن الحدود تعرف ماهيات الأشياء . وهذا إنما يسمى
 جوهراً بالاضافة لا باطلاق ، (٣) هو السبب في
 وجود سائر المقولات ، (٤) المبولى هي جوهر من
 حيث هي موضوعة للصورة ، والصورة جوهر من
 حيث هي مقومة للموضوع ، والمركب منها جوهر
 من قبل أنه مركب منها (٥) مبادئ الجواهر
 جواهر ضرورة (٦) المتكلمون يخصصون اسم الجوهر
 للجوهر الفرد المتحيز الذي لا ينقسم ، ويسمون
 النقسم جسماً لا جوهراً ، وبمح ذلك يمتنعون عن
 اطلاق اسم الجوهر على المبدأ الأول (٧) عند
 المدرسين يطلق اسم الجوهر بالتشكيك على الله
 والمخلوقات (٨) عند كانط الجوهر معنى قبلي محصل
 عليه من الحكم المحلي لأن هذا الحكم هو الذي يعبر
 عن العلاقة بين الجوهر والمرض . والجوهر هو المقولة
 الأولى بين مقولات الاضافة الثلاث . ولما كان لكل
 مقولة رسم تخطيطي Schème فان رسم الجوهر
 هو بقاء تصور البقاء في الزمان . || - فرد
 (مقابل) (F) atome (E) Atom .
 شم (زر) حجر كريم (F) pierre précieuse الجواهر
 حجارة صلاب مختلفة التركيب تجلي وتستعمل في صنع الحلي
 والمصنوعات الفنية . وقد ذكرناها معرفة في أماكنها
 وجردها أسماءها فيما يلي ، وراجعنا في تحقيقها كتب
 الجواهر للتيفاشي والبيروني وابن الاكفاني والمعجمات
 العربية ومعجم لاروس القرن العشرين ومفردات
 ابن البيطار وتذكرة داود الأنطاكي وتعليقات الأب
 أنتناس الكرومي على كتاب ابن الأكفاني وبحث
 داود الجلي في مجلة الجمع العلمي العربي : عقيق
 Agate . زمرد ريماني Aigue - marine . هيصم
 Albâtre . جز = جممت = معشوق Améthyste
 ياقوت بنفسجي Améthyste oriental . عين المر
 Astérite ou oeil - de - chat . زمرد مصري
 Béril ou béryl . خليدوني Calcédoine . ماس
 Carbonado . زبرجد مفتوح Chrysolithe

إحداها ضعف تردد الأخرى، ويقال للنغمة التي ترددها الضعف إنها جواب النغمة الأخرى ويطلق الجواب أيضاً على المسافة الموسيقية بين النغمتين أي على النسبة ١:٢ .
 || - الشرط Apodose, Apodosis, الجزء الثاني من الجملة الشرطية . || (ق) الجوّاب التجاري = Voyageur de commerce (E) .
 Antiphony (E) . || المجاوبة الصوتية (E) .
 Chemotaxis . || (ا ج) استجابة .
 Response . || (ا ح) - للحافز Harmosis التاثر بالحافز والاستجابة له ، مثل استجابة الجذر للجاذبية الأرضية . || (ا ج) استجواب Interpellation . || (ق) - الخصوم Interru- gatoire des parties (F) هو توجيه أحد الخصمين الى الخصم الآخر بإذن من الحكمة أسئلة ليجيب عنها وذلك بقصد الحصول على إقرار منه .

جوبية = نارجيل شيلي Jubæa spectabilis (L)
 cocotier du chili (F)

شم (زر) : الأولى معربة ، والثانية ترجمة الاسم



الفرنسي . شجر للتزيين من الفصيلة النخيلية .

جوتة = قنب كلكتة Jute ou chanvre de Calcutta (F)

شم (زر) : الجوتة معربة وهي من السنكربقية .
 والثانية مترجمة . ألياف تستخرج من الملوخية



المعرفة أي Corchorus olitorius (L) ومن نوع آخر مقارب هو C. capsularis . وهذان النوعان يزرعان في الهند لأجل مشاققتها أي لحاء سوقها فيصنمون منها حبلاً وأكياساً وغيرها .

جوتر

مص (ط) جوتتر = سبلغة (المنق) Goitre (E) تضخم الغدة الدرقية عند نشاطها الزائد عن الحد . ويغلب أن يكون ذلك مصحوباً بحبوط العينين (Exophthalmic g.) . || - (تورم درقي) لمفي غدائي G. Lymphadenoid .

جوث

مص (ط) : الجوث (مقابل) Abdomen, inverted gourd (E) .

جوح

مص (ط) : جائحة = اجتياح Cataclysm (E) .

جوخ

شي (ث) : جوخ (E) Drap قماش معروف من

شق (ط) : اجهاض = اسقاط = طرح Miscarriage (E) . || - = اسقاط صناعي جنائي Abactus Venter . || يجيض = يسقط Abort . || مجيض (دواء) Abortifacient . || اجهاض = اسقاط Abortion

جهل

كوش (فل) : مجهول (E) Unknowable (F) inconnaissable (١) موجود ولكنه ليس موضوع إدراك . وهذا الاصطلاح هو عنوان الجزء الأول من كتاب « المبادئ الأولى » لهربرت سبنسر (٢) ملازم للفلسفة الأدورية في مختلف صورها في نقدية كانظ ووضعية كونت وتطورية سبنسر . (٣) يقول هاملين إن القول بالمجهول ينطوي على تناقض ، إذ كيف نقرر وجود شيء نحن نجهله . || تجهل Paramnesia = paramnésie (١) اضطراب التعرف (٢) الشعور بما سبق رؤيته .

مص (فل) : تجاهل المطوب (ألبينخوس) . Elenchus (E) ضرب من المغالطة قال به أرسطو ، ويقوم على إثبات أمر غير موضع النزاع أو رفضه .

جهم

شي (ث) : جهم (F) Érèbe في الميتولوجيا الاغريقية .

جوب

جر (فر) : جواب (في النغمات الموسيقية) (E) Octave (F) . || اتجاوب = الاستجابة = الجواب Réponse = response . || - جهد الارسال R. de voltage de transmission transmitting v. r. || - قدرة الارسال R. de pouvoir de t. = t. power r. || - الجاهزة R. de la puissance disponible . available power r. || - العرض R. de projection = projector power r. || - نسبي R. relative = r. r. || - استجابة التردد R. de fréquence = frequency r. || - تيار الارسال R. du courant de transmission = transmitting current r. || - عشوائية R. au hasard . at random r. R. polaire = polar r.

مع (الك) : تجاوب التردد Frequency r. (E) .
 شي (ث) : تجوّب = مجواب Emporte - pièce (F) آلة الحرق يستعملها الحداؤون وغيرهم .

كوش (فل) : استجابة (E) Reaction, response (F) Réaction كل ما يرد به الكائن الحي على تنبيه أعضاء الحس . وتكون الاستجابة إما لفظية أو انفعالية أو بالاحتفاظ بوضع الجسم أو أحد أطرافه ، وقد تكون بالكف عن الحركة بدلاً من القيام بحركة . يؤثر علم النفس الحديث استخدام response بدلاً من reaction منعاً من اللبس الناشء عن تعدد المعاني ، إذ يفيد هذا اللفظ « رد الفعل » كما في الميكانيكا ، و « التفاعل » كما في الكيمياء ، و « الفعل المنعكس » كما في الفسيولوجيا و « الرجوع » كما في علم النفس الفسيولوجي .

مص (ص) : الجواب (E) Octave في كل نغمتين تردد

apparatus جهاز صغير سهل الحمل يستعمل لتقدير كمية ذني اكسيد الكربون في الجو . || (ط) - عصبي مستقل ذاتياً Autonomic nervous system هو جزء من الجهاز العصبي يقوم بعمل غير إرادي . او مجموعة من الخلايا او الألياف العصبية نصف المستقلة (شبه المستقلة) منتشرة في الجسم وتضبط عمل الأحشاء . || (مر) - « مينيت » Minnett's apparatus جهاز التخدير بالغاز والهواء تستعمله المريضة بنفسها . || (ق) تجهيز Armement (E) القاعة (E) Equipment of the Hall Aménagement de la salle || (ك) - مقاوم للتكشش او للتفنن (E) Anticrease Finish تجهيز كياوي للأنسجة يقصد به مقاومة التكشش التي تقلل من رونق الأنسجة . || (ق) تجهيز Armateur (F) || - غير المالك A. non propriétaire من يقوم بالعمل نيابة عن مالك السفينة ، ويسمى المهجز غير المالك او المهجز المدير . || - المفوض A. gérant . || - المالك او المهجز = عدّ = زوّد (مقابل) (F) Equiper . || - جهاز = عدة = ركب = نوتية Equipage . || - التتوير Luminaire .

جهض

مص (ط) : الإجهاض (E) Abortion طرد ما في الرحم من حمل في الثلاثة الأشهر الأولى من الحمل . || - التلقائي (natural) A., spontaneous or accidental . || - الجنائي A., criminal . || - الحتمي A., inevitable و ما لا يمكن تفاديه . || - الذاتي A., self - induced وهو أن تجهض المرأة نفسها . || - العلاجي A., therapeutic (justified abortion) ويجري علاجاً للعامل محافظة على صحتها . || - العنقي A., cervical نوع من الإجهاض ينزل فيه الجنين من تجوف الرحم الى قناة العنق . || - الفوت A., missed و موت الجنين مع بقاءه داخل الرحم . || - الكامل A., complete خروج المبيض كله . || - المتكرر A., repeated . || - المعتاد A., habitual إجهاض متتال متكرر في نفس دور النشوء تقريباً ثلاث مرات متتابعات أو أكثر . || - المنذر A., threatened وفيه تظهر علامات وأعراض خروج الجنين فيمنع بالعلاج أو يتم الإجهاض . || - الناقص A., incomplete بروز جزء من المبيض وبقاء الجزء الآخر في الرحم . || - ابتعاث A., induction of و إحدائه قصداً . || - آلية A., mecha- nism of كيفية حدوثه . || - التدخل الموضوعي A., local mechanical interference || العلامة في - « the show » in A., إفراز مخاطي مدمى يفرزه عنق الرحم في أول الولادة أو الإجهاض . || - النزف المشيمي الساقطي في - A., chorio- decidual haemorrhage . || - مجهّض = مجهّض Abortifacient و عقار يؤدي للإجهاض . || - العقاقير المجهضة A. drugs وهي التي تخرج ما في الرحم من حمل في غير أوانه . || - المجهض المستكن Abortus, missed و جنين يموت ويبقى داخل الرحم .

عليه روافد الجمون . || - أساسي Maitresse (poutre) جسر أساسي في السقوف ونحوها . ||
- الجسر Longeron . || مجازة Berme مر
ضيق بين السور والحدائق . || مجازات Déambu-
latoires بمرات جانبية تطيف بيكل الكتبية .
|| مجوزة عامية شامية « Flûte double »
مع (تب) : تجاوز = تسلل (مقابل) (E) Offside
|| (سك) نقطة التجاوز Fouling point . ||
ابعاد - - = ابعاد الحركة F. standard moving
|| (الك) الهوازي Transistor .

مد : جوزة (مقابل) (F) Nucelle . || جوزيات
Juglandacées . || أجوزة العظم Bone
trabecula (E) .

مص (حض) الجوز (E) « Walnut » Juzlan regia
خشب جميل المظهر لين يشيع استعماله في الأثاث . ||

(ن) - الأكي Akee nut وهو ثمرة نبات « بليجيا
سايبدا » (Blighia sapida) تنبت في المناطق

الاستوائية . || (ق) جواز الإبحار
Passeport maritime; congé (F) - السفر

Passeports هو وثيقة تمنحها الدولة لأحد رعاياها
لإثبات شخصيته عند رغبته في السفر الى الخارج .

|| تجاوز حدود السلطة = تعدي حدود السلطة
Détournement de pouvoir . || - من

الطرفين Concession réciproque . || جائز
Licite . || الأمر - || Objet licite . ||

الأمر غير - O. illicite . (فل) مجاز
Allégorie (F) Allegory (E) اسم لما

أريد به غير ما وضع له لمناسبة بينها (تعريفات
الجرجاني) . || (جي) المجاوزة (E) Overlap .

تجاوز الصخور الرسوبية الحديثة الحدود التي بلغت
صخور أقدم منها . وتحدث هذه الظاهرة بسبب

طفيان البحار .

جوف

شي (ث) : جوف = فرغ (مقابل) (F) Évider
|| تجويف (في النحت) (F) Gorge . || - =

تفريغ Évivement . || مجوف القمر Chev é .

جر (فر) : أجوف (E) Creux (F) groove
|| جوف = حفر = Creuser = to excavate . to
hollow .

شم (زر) : تجويف = جيب (F) Sinus اسم
لتجاويف مختلفة وغير منتظمة في بعض أجزاء من

جسم الحيوان . || مجوفات = مجوفات البطن =
لاحيويات (F) Cœlentérés من اليونانية لأن لها

تجويفاً واحداً له فتحة واحدة الى الخارج هي فم
وأست جيباً . وسماها بمجم مصر لاحشويات أي

لا أحشاء لها ، والمجوفات عندي أصلح . شعبة من
الحيوان معظمها بحرية . وتسمى زهر البحر لأشكالها

وألوانها الزاهية ، وهي أربع طوائف : العذاريات
الرئوية والمرجانيات والقراصيات والمشطيات . ||

- القرون Cavicornes قسم من المجترات كالبقريرات
والغنيمات والظباء لها قرون مجوفة خلافاً للأبوابل

فهي مقصمة القرون .
شق (ط) : جوف = تجويف = حفرة = حفرة

غرسينيا هذا . || - الطيب = - بوي = بسبامة



Muscadier aromatique (myristica frag-
rans) القاموس . وتطلق البسباس أيضاً على نبات

آخر . وجوز بوي من الفارسية ومعناها جوز
الطيب . وهي في المفردات وشرح أسماء العقار

بالألف أي جوز بوا . شجرة من فصيلة جوز الطيب
لها بزور وأغلفة بزور عطرية منه . || - القيء

Vomiquier (strychnos nux vomica)
شجر طبي عظام من فصيلة اللوغانيات loganiacées

يستخرج منه الأستركين . || مائل = بقم =
بقم Datura metel (L) ضبطها ابن البيطار بضم

القاف ، وضبطها الفيروز ابادي بفتحها كسكر . وهو
غير البقم بفتح الباء . وكلمة metel من مائل .

نبات عشبي طبي من أصل هندي . || - المنح
Caryopteris من اليونانية بهذا المعنى لثراها المنحمة .

جنس جنينة للترين من فصيلة رعي الحمام . || -
المغولي C. mongolica . || - المكتنز

C. mastacanthus . || جوزة (F) Noix ثمرة
الجوز . وتطلق على ثمار أخرى . || - الكولة =

ثمرة الكولة N. de kola . || - الهند =



النارجيل = نارجيلة Noix de coco . || جوزة
Nucelle الفرنسية من اللاتينية بمعنى الجوزة . وفي

مصر يمريون بكلمة نوسيلة . جزء البيضة الذي

يكتنف الكيس الجنيني والذي تغطيه غلف البيضة
« البذرة » . || جوزة = قارية Carya القارية

معرية . وهي من اليونانية معناها الجوز . وقد
أطلقت على هذا الجنس على حين أن جنس الجوز

غيره . وكلاهما من الفصيلة الجوزية . جنس شجر
للترين فيه نوع يزرع لثمره . || - بيضاء C. blanc

(L) (c. alba) (F) . || - قطنية - C. tomen-
teux (c. tomentosa) . || - محزوزة

C. sillonné (c. sulcata) . || - مرة
C. amer (c. amara) . || جوزيات Juglan-

(F) dacées ou juglandées فصيلة الجوز من
ذوات الفلتين عديدة التويجات .

شق (ط) : جوز القيء (كيمياء) (E) Nux vomica
جر (فر) : المجاز (E) Travée (F) span bay .

شي (ث) : جائز (F) Faitage (E) عمود خشبي تستند

الصفوف .

جود

شي (ث) : جود = قرية = جردل = مصرية
مولدة « (مقابل) (F) Seille

شم (زر) : جواد (F) Cheval de selle ج جواد
وأسياد . فرس الركوب كالحليل العراب ، وغيرها

كثير . || - = فرس ركوب = فرس الركوب
C. de S. الفرس الذي يتحلل بصفات تجعله

صالحاً للركوب كالحليل العراب .
جودلة « مولدة » (F) Couvre - pieds

شي (ث) : ضرب من لحاف قصير لتغطية الرجلين .
الجوديسيا (E) Geodesy

مص (جغ) : علم قياس الأرض ومعرفة شكلها ،
وحجمها ، وثقلها ، وكثافتها ، ورفع مساحات

يكون تقوس سطح الأرض عاملاً في تحديدها .
جور

جر (فر) : جوار (F) Voisinage
proximity (E) . || المجاور (E) Adjacent

. || - A. (angle) = a .
كوش (فل) : تجاور (E) Contiguity

(F) guité (١) عند أرسطو تداعي المعاني له ثلاث
صور ، منها التجاور (٢) يرجع مذهب التخير

éclectisme تداعي المعاني الى قانونين : التجاور في
الزمان والتجاور في المكان .

شق (ط) : تجاور = تقارب = إتصال (مقابل)
Juxtaposition (E) .

مد : الجائر (مقابل) (F) Pyrosis
مص (اج) : جوار (E) Neighbourhood . ||

(فل) : تجاور (E) Contiguity (F) Contiguité
إحدى الصور الثلاث لقانون الترابط الذي وضعه

أرسطو ، فتداعي المعاني اذا افتوت في الزمان
أو المكان .

جوز

شم (زر) : جوز (L) (juglans) (F) Noyer
لفظ الجوز معرب قديماً من الفارسية . جنس شجر

شمر من الفصيلة الجوزية . || - أرمد N. cendré



(j. cinerea) . || - معروف أو شائع
N. commun (j. regia) ناب الجمل في مصر .

وهو مبذول في غوطة دمشق || - أسود N. noir
(j. nigra) . || - جندم = جور جندم = شعمة

الأرض (garcinia mangostanier) Garcinie
(mangostana) عن معجم أسماء النبات . وضبطها

ابن البيطار بجم مضمومة وراء مهلة . وهي من
الفارسية كوز كندم بمعنى جوز الحنطة . شجر من

الفصيلة الكلوزية له ثمرة تؤكل . ويرى ما يهوف أن
هذه الأسماء العربية والمعرية كانت تعني نوعاً من

الحزاز وهو Lécanore comestible لا نبات

شم (زر) : جويات (F) Météorologie علم الظواهر الجوية . قلت جويات كقول القدماء معدنيات . ومن مواضع هذا العلم تدوين حرارة الجو وضغط الجو ورطوبة الجو وسرعة الرياح ووجهتها وارتفاع الأمطار ، والكشف عن التبدلات الجوية .

شق (ط) : إجتواء Home - sickness مرض الوطن ، الحنين إلى الوطن أو البيت .

مص (نجح) : الضغط الجوي Atmospheric Pressure ضغط الغلاف الهوائي المحيط بالكرة الأرضية . || الغلاف - Atmosphere غلاف من غازات مختلفة أهمها الأكسجين والنتروجين واثني أكسيد الكربون يحيط بالكرة الأرضية . || البناء - Airport . || (جي) التجوية Weathering تفنت الصخور بتأثير التقلبات الجوية .

جونفو (F) Goundou

مص (ط) : مرض أفريقي يحدث في بروز عظمي يحوار الأنف . || (اح) : حافظة جونيديدة Gonidangium. العضو الذي يحتوي بداخله على الوحدة التكاثرية المعروفة بالجونيديدة . || طبقة - Goniderma = Gonidial layer. الطبقة التي تحتوي على جونيديات وهي المكونات الطحلبية في تالوس الأشن .

جيا

مص (ط) : جَيْتَة (E) Presentation ظهور أول جزء يخرج به الحمل من الرحم عند بدء الولادة: تقول جيتة الرأس أو المقعدة أو الكتف . || - (المجيء) بالقدم Footling p. || - بالوجه Face p.

شق (ط) : بجيء (E) Presentation . || - جبهي Brow p. || - رأسي Cephalic p. || - قمي Vertex p. || - معترض Transverse p. || - مقعدي Breech p. || - وجهي Face p.

جيب

شق (ط) : جيب (مقابل) (E) Sinus . || - جانبي Lateral s. || - جبهي Frontal s. || - فكي Maxillary s. || - المياه Bag of waters . || التهاب الجيوب Sinusitis .

جر (فر) : جَيْب = تجديف = سنخ (ج اسنخ) (F) Alvéole . || - (E) sine Sinus . || جيب Sinusoidal = Sinus -oidal .

مص (هـ) : الجيب (E) Sine نسبة المقابل إلى الوتر ويرمز له بالرمز (جا) . || (اح) - ودجي سفلي Inferior jugular sinus أحد جيوب الدم في المنطقة الأمامية في الأسماك Sphenoidal s. || (ط) - الإسفني Sphenoidal s. أحد جيوب الأنف الإضافية توجد في الجزء المقدم لجسم العظم الإسفني أو الوتدي . || - «د-جلاس» Douglas, pouch of جيب بين المستقيم والثلاثة في الذكر وبين المستقيم والرحم في الأنثى . || - « رانك » Rathke's p. وهو رطب من التجويف الفوهي الجيني ومنه ينشأ الفص الأمامي للقعدة

c. de force = f. of f. || - الكهربائي الكهربائي الساكنة c. électrique = e. ic f. || - الكهربية الساكنة c. électrostatique = e. ic f. || - مغناطيسي c. magnétique = f. m. ic || - للتيار c. m. du courant = m. f. of current || - منتظم c. uniforme = u. f.

شي (ث) : مجال الصورة = مشهد (F) champ جزء من منظر تستطيع آلة التصوير التقاطه ضمن مجالها . || جُجول Jupon ثوب يلبس تحت التنورة . || - Braconnière. bragonnière كوش (فل) : جوال أو رويصة Somnambulisme (F) s, m (E) جرت عادة العلماء أن يطلقوا هذا اللفظ على الشخص في حالة نومه المغناطيسي أو الطبيعي ، بمعنى أنه يأتي أفعالاً وهو نائم ، سواء كانت هذه الأفعال حركات كلشي أو كلاماً (٢) يلاحظ بغير جانيه ان الانسان المصاب بهذه الحالة ، في حالة اليقظة ، لا يذكر شيئاً عما كان يفعل وهو نائم . ولكنه يتذكر ذلك كله أثناء تجواله في المرات التالية مص (بك) : مجال مجهاري = - مكرسكوبي . || - مظلم Dark field . || (جغ) - العصف Fetch المدى المائي الذي تهب عبره الريح ، وهو المدى الذي تجلب فيه الريح الأمواج إلى الشاطئ وتدفعها عنه . || (فل) : - الشعور (دائرة الشعور) Champ de la conscience (F) Field of consciousness or area of consciousness (E) جملة الظواهر في وعي شخصي في وقت معين ، ويقابل مجال اللاشعور . || - العلاقة G. d'une rélation (F) F. of Relation (E) || (م) - القوة F. of force (E) هو المنطقة التي اذا وضع عند أية نقطة منها جسم ما كان متأثراً بقوة هي في جميع الأحوال دالة معينة للمسافة كالمنطقة التي تجاور جسماً جاذباً . || (اح) : مجال الحياة (م . مجلي) (Features (of Life) . || (مر) مجولي Bullous .

جوا

جر (فر) : جو (وحدة) (F) Atmosphère (E) atmosphere || - الشمس A. du soleil . || - متجانس A. homogène . || - أجواء أيونية A. ioniques . || homogenous a. || - الأيونية ionic a.

مع (فض) : جو الأحياء (مقابل) (E) Biosphere || - الأدي Troposphere . || - الأعلى Stratosphere . || - الأقصى Exosphere . || - الأوزوني Ozonosphere . || - الأيونية Ionosphere . || - الجاذبي Gravisphere . || - الحراري Thermosphere . || - الحيوي Ecosphere . || - فضاء Aero - space . || - المؤثر الكيماوي Chemosphere . || - المؤثر Effective atmosphere . || - الحس Sensi-ble a. || - رقابة - Air control . || - ما بين الجيوب Mesosphere .

شي (ث) : جِواء الحصن Baile (F) ما حوالي جدره وما بين سورته من فرج .

Cavity (E) . || - البطن Abdominal c. || - الجمجمة Cranial c. || - الجنب Pleural c. || - الرحم Uterine c. || - الفم = || - مصلي Buccal c. || - Pelvic c. || - الدماغ Cerebral c. || - النقي Modullary c. || - جوف = غار Antrum . || - حيمور (في عظم الفك العلوي) A. of highmore . || - العنابي Glenoid . || - جوفي = بطني Cœliac . || - مرض = مرض زلاقي C. disease . || - تجوف النخاع = تكهف النخاع الشوكي Syringomyelia . || - الدماغ Porencephaly .

مص (اح) : الجوف = سيلوم Coelom (E) «باطن البطن» . || جوفي = سيلومي Coelomic . || (ط) : الجُوف Coeliac disease مرض إسهالي مجهول السبب يميزه براز كبير الكيات يصيب الشيوخ عادة في المناطق الشمالية . || (اح) : أجوف القرن Cavicorn, hollow horned تطلق على الحيوانات ذوات القرون الجوفاء كما في بعض المخرات . || تجويف Lumen ويطلق عادة على تجويف الخلايا أو الأوعية أو القصبية . || - أروح Glenoid cavity. منخفض غير عميق عند التقاء بعض عظام الحزام الصدري ويبيت فيه رأس عظم المضد . || - الأمامي للثغر Front cavity. الفجوة الخارجية للثقب الثغري . || - الحقي Acetabulum تجويف مستدير في عظم الورك يستقر فيه رأس عظم الفخذ . || - المنسل = المنسلي الثانوي Gonocoele تجويف يحيط بالمنسل في السيم . || (جي) - جنب المعدي Paragaster التجويف الوحيد الذي يضمه جدار الجسم في المثقات وتم فيه معظم عمليات الجسم الحيوية كالهضم والتنفس والإخراج . || (ط) - الفم Mouth cavity . || - المعوي البدائي أو الرض البدائي Archenteric c. or primitive gut منه ينشأ الجهاز الهضمي في الجنين . || - النحطية Amniotic c. وهو الذي يملؤه النخط لا سيما الذي بين السلي والجنين . || - البلاستولة Blastocoele تجويف داخلي في البلاستولة يتملى بسائل غراواني . || - النخاعي = Cavity medullary . || - النقي . || (اح) : مجوفة الحراشيف Coelolepida وجماعة الفقاريات البائدة عديمة الفكين .

جوق

شي (ث) : جوقة أوقات (مقابل) (F) Fanfare مد : جوقة (مقابل) Khoros .

جول

جر (فر) : مجال (F) field (E) Champ . || - الإبصار C. de vision (ou de ver ou visuel) . || - الأرضي f. of v. (or of view) . || - الحر C. libre . || - الأرضي C. terrestre = earth's f. || - الصوتي C. du son (sonore) . || - العين Sound f. . || - العين c. de l'oeil = eye f. || - قطري c. radial = r. f. || - القوة

جيولوجية (E) Geology

مص (جي) : علم يبحث في الأرض من حيث تكوينها والعوامل المؤثرة فيها وتاريخها . -
البتروول Petroleum G. هو فرع الجيولوجية الذي يبحث في كل ما يختص بالتعرف على أصل البترول وتكوينه ومواقع وجوده في الصخور وطرق الكشف عنه . -
ال- تحت السطحية Subsurface G. فرع الجيولوجية الذي يدرس ما لا يظهر فوق سطح الأرض من صخور القشرة الأرضية بالاستعانة بعلم طبيعة الأرض (الجيوفيزيقيا) . -
التربة Soil G. فرع من الجيولوجية يبحث في دراسة مكونات التربة الزراعية وكيفية تكوينها . -
التصويرية Photogeology دراسة الجيولوجية عن طريق التصوير الشمسي ودراسة الصور الشمسية لسطح الأرض المأخوذة بالطائرة خاصة . -
التعدينية Mining Geology هو فرع الجيولوجية الذي يبحث في تتبع مواقع الخام في المناجم . -
الزراعية Agricultural G. الدراسات التطبيقية الجيولوجية الخاصة بالزراعة مثل طبيعة التربة وتكوينها ومصادر المياه الباطنة وما إلى ذلك . -
العسكرية Military G. هو فرع الجيولوجية الذي ينتفع به في الأغراض الحربية المختلفة . -
الهندسية Engineering G. فرع الجيولوجية الذي يعنى بالدراسات التطبيقية الجيولوجية التي تقيد علم الهندسة ويستعان بها في عمل المشروعات الهندسية . -
الماء Hydrogeology فرع الجيولوجية الذي يبحث في كل ما يختص بالمياه الباطنة . -
الجيولوجية Geological Sections هي الرسوم التي تبين تركيب الأرض وطبيعة الصخور والعلاقات بينها إذا ما تخيلنا قطعها في مستوى رأسي في مكان معين . -
المساحة G. Surveying فرع الجيولوجية المختصة بتعيين طبيعة الصخور وتركيبها وما تحتوي عليه . -
خامات على خرائط طبوغرافية .
شم (زر) : جيولوجية = علم الأرض Géologie (F) الأولى معربة . وهي من لفظين يونانيين بمعنى علم الأرض . وقال بعضهم علم طبقات الأرض . وقال الأب أنستاس الكرملي علم الهلك ، على حين أن الهلك طبقات الأرض أي Stratigraphic وهي قسم من الجيولوجية لا كلها . علم يبحث في تركيب الكرة الأرضية وفي ماضيها وحاضرها ومستقبلها . وهو يشمل علم نشوء الأرض ، ووصفها ، والصخوريات والمعدنيات ، والمتحجرات أي الأحافير ، والهلك أي طبقات الأرض ، وفيزياء الأرض ، والأزمنة الجيولوجية . -
إقتصادية G. économique . -
بحث ما ينتفع به اقتصادياً من مواد الأرض . -
تاريخية G. historique . بحث تاريخ الأرض منذ نشأتها . -
ديناميكية G. dynamique . بحث تأثير قوى العوامل الطبيعية الخارجية في صخور الأرض . -
طبيعية G. physique . بحث تأثير العوامل الطبيعية كالماء والهواء والحرارة في مادة الأرض .

جيل (ا ج) : جيل (مقابل) Generation (E)

جيلاتين Gelatin (E)

مص (ا ح) : مادة شبه زلالية لينة لزجة غير قابلة للذوبان في الماء ، تستخرج من عظام الحيوان وأنسجته بالإغلاء الطويل بالماء . -
تجلتت = Gelatinization . -
مُجلتت = Gelatinized . -
جيلاتيني Gelatinous .

جيم

مص (ك) : جيم = جاما Gamma (E) الحرف الثالث من حروف هجاء اللغة اليونانية . -
جميمة (ج جيات) Gemma وتطابق على أ برعم صغير زهري أو وريفي . ٢ . أحد النواتج اللاجنسية لبعض النباتات اللازهرية كالركانثيا ، وتقوم بوظيفة التكاثر . -
كنوس جميمة G. cup = Cyathus وهي أعضاء كأسية الشكل على نالوس بعض الحزازيات المنتظمة كالركانثيا ، وتحتوي في داخلها الجيات وهي وحدات تكاثرية . -
بريميات - Gemmule ١ . في النبات : جيات صغيرة تنتجها بعض الحزازيات والطحالب . ٢ . في الحيوان : بريميات تنتجها بعض أنواع الاسفنج وتكاثر بها تكاثراً لا جنسياً .

جيلية Gilia (F) (L)

شم (زر) : باسم نباتي اسباني . جنس زهر من الفصيلة البولامونية . -
ثلاثة الألوان



(L) (F) (g. tricolor) G. tricolore -
رأسية الزهر (g. capitata) G. à fleurs en tête
(g. liniflora) G. à fleurs de lin -
كتانية الزهر (g. liniflora).

جيموني Gémonies (F)

شم (ث) : معرض الجثث ، اسم لمكان في روما كانوا يعرضون فيه جثث الحكوميين بالموت قبل إلقائها في النهر .

جيبل

شم (زر) : جيبل (م) Gayal (F) bos front



معجم الحيوان . حيوان من الفصيلة البقرية .

جيوديزيا

جر (فر) : جيوديزيا (مقابل) Géodésie (F)
Geodsy (E) .

النخامية ، -
Hartman's p. « هرتمان » هو الجيب الموجود في الطرف القريب للفرارة . -
الفكي Antrum, maxillary . -
الكهفي Cavernous sinus . -
« هيجمور » Highmore, antrum of Frontal sinuses . -
جيوب جيبة Frontal sinuses فجوات هوائية تمتد من تجويف الأنف إلى العظمين الجبهيين في الثدييات . -
وروكيتانكي وأشوف Rokitsansky-Aschoff Sinuses . -
وتوجد بخاطية المرارة . -
« ه » Direction cosines . -
تمام الاتجاهات المستقيم مساهمي جيوب تمام الزوايا الثلاث التي يحدتها المستقيم مع محاور الإحداثيات الثلاثة .

جير

مص (ك) : جير = أكسيد الكلسيوم Lime (E) هو مادة بيضاء تخضر بتسخين الحجر الجيري في قبانن خاصة لدرجة حرارة مرتفعة وإذا أضيف إليه الماء تحول إلى أيدروكسيد الكلسيوم وهو الجير المطفأ ويستعمل ملاطاً . -
الحي = الكيلس الحي Quick L هو أكسيد الكالسيوم . -
« ص » ملاط - Lime-mortar . -
« ا ح » جيرى = كلسي Calcareous . -
« مر » تجيثر Lime incrustation.

جيرردية (L) (F) (gerardia) Gérardie

شم (زر) : باسم أحد الأعلام . جنس زهر من الفصيلة الحنازيرية . -
صغيرة الورق G. à



(g. tenuifolia) pettes feuilles -
نغلية أو هجينة (g. hybrida) G. hybride

جيرلدة (F) Giralda

شم (ث) : مثندة في اشبيلية حول مسجدها إلى كاندراية .

جيروسكوب

جر (فر) : جيروسكوب = حوام (مقابل) Gyroscope (F) (E).

جيروكراف

جر (فر) : جيروكراف Gyrographe (F) G. ph (E) مسجلة الدوران المركزي .

جيش

مص (ث) : الجيش العاشر Standing Army (E) . -
النظامي Regular A.

جيف

شق (ط) : جيفة = شلوج اشلء Cadaver (E) . -
جيفي = شاحب متمتع Cadaverous . -
صلل - Cadaveric rigidity .

شم (زر) : جيفيات (F) Nécrophages من اليونانية بمعنى آكلات الجيف . تطلق على حشرات مفدمات الأجنحة من فصيلة دوسيات القرون كالمث والدافنة والدرقة وغيرها .



حلب

الحاء

الشُّيُونِيَّةُ . (ا ح) - كروماتينية = - صبغية Chromidia . اندماج - الكروماتينية Chromidiogamy (الملوثة) .

كوش (فل) : حب (F) Amour (E) Love .
(١) معنى خاص : عاطفة تجذب شخصاً نحو شخص من الجنس الآخر . فمصدرها الأول الميل الجنسي .
(٢) معنى عام : عاطفة يؤدي تنشيطها الى نوع من أنواع اللذة ، مادية كانت أو معنوية . فعاطفة حب الذات amour-propre (F) ترمي الى إرضاء الشهوات الشخصية سواء كان موضوع الشهوة الطعام أو الاستيلاء على شتى المقننات أو إثبات الذات ..
النخ . (٣) - خالص . a. pur . حب الله في ذاته بلا خوف وبلا أمل هو الحب الخالص أو المحبة الكاملة .
(٤) - عقلي الله a. intellectuel de Dieu . عند سبنوزا ويقصد به أن حب الله الحق هو العلم بالله ، والعلم بالله يستمد من علنا الحق بالأشياء . || محبة (F) Charité (E) Charity في المسيحية ثلاث فضائل : المحبة والإيمان والرجاء . والمحبة أعظمها (رسالة بولس الى أهل كورنتوس ، أصحاح ١٣ ، آية ١٣) .

مد : حبيب (صبغ) (مقابل) (F) Granuleux .
|| لا - Granit ou granite .

مع (تر) : حبيبات (مقابل) (F) Granules .
(E) . || حبيبي Granular (E) .

شق (ط) : تحبيب Granulation . || -
سجاني (E) G. grise . || خلية عبية Granu-
(E) locyte . || حبة = Pilula (L) . ||

حبيبة (حبة صغيرة) = كرية (E) Pellet . ||
ورم حبيبي (L) Granuloma . || نسيج -

(E) G. Tissue . || حبيبات نيسل - Nissl's Granules (E) .

شم (زر) : حبة (F) (E) Grain (F) حبات

بدرس حفريات حبوب اللقاح المحفوظة في الصخور وطرق الاستفادة منها في التأريخ الجيولوجي . ||

(فل) محبة (إحصان) (E) Charity (F) Charité .

(١) في القرآن والحديث الحب والمحبة بمعنى ، وهي ميل القلب إلى ما يجد فيه أساً أو لذة أو متاعاً ،

ومنه محبة العبد لربه ، ومحبة الله لعبده رحمته وإنعامه . (ب) المحبة عند المسيحيين إحدى

الفضائل الثلاث الكبرى : وهي الإيمان والرجاء والمحبة ، ويراد بها محبة الإنسان لله ولأخيه الإنسان

في الله . (ج) الإحسان في مقابلة العدل ، لأنه ضرب من التفضل في حين أن العدل إلزام ،

وطلاب الكمال لا يرضون أن يعملوا في حدود العدل ، بل يأبون إلا أن يسوا إلى مرتبة

الإحسان . || (ا ح) حبب Granulate, to جعل المادة على شكل حبيبات . || (مر) حبيبي Granular . || الكلية المحبية G. kidney . ||

حبب Granulated . || حبيبات العنقج Ampulla of duodenum . || - « قاتر » .

A. of Vater = وهي اتساع عند اتصال قناتي البنكرياس والصفراء عند انتهائهما في العنقج (الأثنى عشري) . || - القناة الناقلة A. of ductus

(vas deferens) وهي اتساع في منتهى القناة الناقلة عند التقائها بقناة الحويصلة المنوية .

|| « عُرْف - القناة الهلالية Crista-ampullares of the semi-circular canal (S. C. C.)

ويتكون من خلايا طلائية عصبية في داخل أمبولة (حبيبات) القناة الهلالية بالأذن الداخلية . ||

(ا ح) الحبيبات Granivora, Granivorous animals or Granivores . || الحبيبات

Granules (ط) - الأبيفة الأزور . A. Azurophile g. وهي حبيبات داخل بعض كريات الدم البيض ،

تصطبغ بصبغة الأزور وهي صبغة ميثيل

الحاء

وسع : الحرف السادس من الألفباء ، ويساوي في حساب الجمل العدد (٨) وتتميز به اللغات السامية ، ولذلك استبدلته الأسم التي اتصلت بالعرب كالترك والفرس والمالطيين بهاء . وورد في أرجاز قديمة مبدلاً عن الحاء ، كما تبدله بعض العاميات المصرية في مواضع عن العين .

حبيب

مص (فل) : حُب (E) Love (F) Amour ميل إلى الأشخاص أو الأشياء العزيزة أو الجذابة أو النافعة ، كالحب الأبوي ، وحب المال ، وحب الوطن . يغلو فيصبح جارفاً ، ويتركز حول النفس فيصبح أثرة وحباً للذات أو يحاوزها فيصبح عذرياً أو أفلاطونياً ، بل صوفياً حباً لله وفي الله . || - الله (الحب الإلهي) (F) Amour de Dieu بهجة وليدة كال معرفة الله ، يشعر بها العارفون من المتصوفة . ||

(ا ح) حبة (E) Grain = caryopsis وهو الاسم الذي يطلق على ثمرة نباتات الحبوب وهي ثمرة تكون غير منشفة أحادية المسكن بها بذرة واحدة وتتخذ فيها القصرة بغلاف الثمرة اتحاداً

تاماً . || (ط) - (في الصيدلة) Pill مستحضر طبي في شكل كروي أو بيضي صغير للبلع .

|| (ا ح) حبيبة (ج حبيبات) Granule هي الحب الصغير . || (ط) - الدواء Pellet

الدواء الذي يتناول عن طريق الاستحلاب ببطء . || (ا ح) - قاعدية = بليفسوبلاست (= Basal granule) Blepharoblast حبيبة

تتصل بقاعدة السوط في بعض السوطيات مثل التريبانوسوما . || حبوب Cereals وبطلق

عادة على ثمار الفصيلة النجيلية . || (جي) علم - اللقاح

اللقبية Palynology فرع علم الحفريات الذي

او الكتابة ؛ او عدم القدرة على فهم معنى الكلمات المنطوق بها ؛ او إيجاد الأسماء لبعض الأشياء والمرئيات ؛ او مراعاة القواعد النحوية التي تستعمل في الحديث او الكتابة . (٢) عند الشكالك اليونان هذا اللفظ يعني « تعليق الحكم » . (لا لاند) . (٣) قسّم العالم النيورولوجي هنري هيد H. Head الحبة الى أربعة أنواع : (أ) - لفظية verbal aphasia (E) حيث يصعب استدعاء الكلمات سواء في القول او في الكتابة ويكون تركيب اللفظ مختلفاً . (ب) - اسمية nominal a. حيث يسهل المريض استخدام الأسماء ويعجز عن فهم معنى الكلمات وغيرها من الرموز . (ج) - نحوية syntactic a. حيث يعجز المريض عن ترتيب الكلمات حسب نغمة الجملة وقواعد النحو . (د) - دلالية semantic a. حيث يعجز المريض عن إدراك معنى الكلام وسياقه وعن فهم قصد المتكلم وإن كان يظن قادراً على فهم الكلمات منفصلة او العبارات القصيرة التي يرتبط معناها بسلوك آلي مكتسب منذ الطفولة .

مص (فل) : حبة Aphasia (F) Aphasie (E) فقدان كلي أو جزئي لوظائف اللغة عند الإنسان وهي ضربان : ١ - حركية Aphasie (motrice) وتبدو في اختلاج حركات النطق ؛ ٢ - حسية (Aphasie sensorielle) وتبدو في العجز عن فهم الكلمات المكتوبة أو المنطوقة . (ط) ٣ - الحركية (Motor a. (E) Motor a. (ك) بحس Stop cork أداة تحرك فتفتح أو تقفل فتتحكم في مرور سائل أو غاز . (فن) المحتبس (Rétenteur (F) . (ك) احتباس (Occlusion (E) ظاهرة امتصاص الأجسام الصلبة للغازات مثل احتباس البلاذيم للإيدروجين ، . (فلزات الأيدروجين O. of hydrogen by metals ظاهرة تتميز بها بعض الفلزات وذلك بحبسها والغازات داخلها ومنها الإيدروجين .

حبض

مد : حبضيات (مقابل) (Pittosporacées (F) حبض شم (زر) : حباط (F) Météorisation انتفاخ في كرش المجرات، سببه تجمع غازات تحصل من اختار الكلا في أكل العلف الأخضر المتبل بالندى خاصة يقال حبض البعير حبطاً فهو حبط ، والداء الحباط . مص (اج) : إحباط (مقابل) (F) Frustration .

حبقي

شم (زر) : حبقي = ريحان (F) Oci-Basilic (F)



الفن المختص بالرسم أو الكتابة على الحجر أو ما يقوم مقامه وتجهيزه وطباعته . (فن) - الصيني Indian i. (E) Encre de chine (F) هو حبر أسود لا يفسد الماء إذا جف فوق سطح ورقة وهو يستعمل للرسم بجميع أنواعه وقد نسب الانجليز للهند ، (ولكننا اصطلاحاً على المعنى المتقدم) . (حض) : الهبرة (الدواة) (F) Encrier (F) I. pot (E) ما يستمد منه الحبر . شم (زر) : حباري (F) Otis (L) Outarde (F) للفرد والجمع . ويقال في الجمع حباريات . جنس طير من الفصيلة الحبارية ورتبة طووال الساق ،



تكثر في بقاع الشام الشرقية . (فل) - صفيرة (F) O. petite ou Caneptière (L) totrax منها في شمالي الشام والعراق . (ك) كبيرة أو أوربية (O. tarda) (F) O. d'Europe في أوربية وتركيا والبقاع الشمالية من الشام والعراق . (متوجة O. h. ou H. (O. h. ou H. (undulata تشبه الحباري الكبيرة ، وتتميز بريش كالنجم على رأسها وتكثر شرقي الشام وشمال أفريقيا . واسم النوع من حباري العربية . (حباريات (F) Ganepetière فرخ الحباري . (حباريات Otididés فصيلة الحباري وهي طيور من رتبة طووال الساق .

مد : حبر (مقابل) (F) Pétéchie .

شي (ث) : حبرة ، دواة = زهرية (F) Cornet حقة صفيرة للزهر على شكل قرن .

حبس

شم (زر) : حبس = سد (F) Fascinage سد بثق الماء واقامة صناعات في وجهه لتحويل مجراه او لغرض آخر . (حبيسة = حصيرة = مكتنفة Enclave الأرض التي ليس لها طريق . والقانون يعطي صاحبها حق المرور .

مع (سر) : محابس (مقابل) (E) Shuttering شق (ط) : محباس = خزن = حفظ Retention (E) . (فلزات البول R. of Urine . (فلزات البول R. of Urine . (فلزات البول R. of Urine .

Incarceration . (رحم Uterus I. (العرق Ischidrosis . (حبة = خرس Aphasia . (حركية Motor A. (حواسية Sensory A. (كوش (فل) : حبة Aphasia (E) Aphasie (F) . (اصطلاح يوناني الأصل يتضمن مجموعة العيوب التي تتصل بفقده القدرة على التعبير بالكلام

وحب وحبوب وحبان . كل يزر يؤكل ولا سيما بزر النجيليات كالحنطة والشعير والذرة والذرة الصفراء والرز والدخن ، وبزر القرنيات كالفسول والبسلة والفاصوليا والعدس والجلبان والبيقة والكرسنة . (فلزات القلب Cardiospermum halicacabum (F) pois de cœur (L) ظرو أسود = بكف = فوانيس . نبات من الفصيلة الصابونية . (حبة (F) Pépin بالضم . وهي بزره العنب والتفاح والكمثرى وأمثالها ، تفريقاً لها عن النواة أي المعجمة وهي بزره المشمش والقراصيا والخوخ وأضرابها . (حب الرأس = عشبة القمل = Staphisaigre. Herbe aux poux (F) Delphinium staphisaigria (L) الاسم الفرنسي بمعنى زبيب بري . نوع من العايق من الفصيلة الشقارية له بزر سامة يستعمل سحيقها مسهلاً للدواب وقاتلاً للقمل . (المسك (F) Abelmosch



الكلمة الفرنسية من العربية . نبات من فصيلة الحجازيات تستعمل بزوره في صناعة العطور . (حبوب = زرع (F) Céréales نباتات من الفصيلة النجيلية تستعمل بزورها النشوية غذاء . (رعائوية = - الماشية Champart حبوب زرع مخلوطة بعضها ببعض كالحنطة والشعير والشيلم ، فتعطي غلتها أي حبوبها علفاً للماشية . (آكلات ال - = حبيبات Granivores كالطيور التي تغتذي بالحب . (حبيبة (F) Granule تصغير حبة . الحبة الصغيرة ، وهنات تكون في جيلة الخلية الخ . (حبيبات أو جيلات ملونة Chromoleucites ou Chromoplastes جيلات في جيلة الخلية النباتية فيهن مادة ملونة صفراء او حمراء . وهي التي تلون الزهر والشعر ، وتتميز من جيلات اليخضور . (الجيلة Leucites جيلات مختلفات التركيب يكن في جيلة الخلايا النباتية كجيبينات اليخضور وجيبينات النشا وغيرها . (حبوبين Céréaline خيرة تكون في النخالة . شي (ث) : حبة ، قمحة ، شعيرة ، لوزن اللؤلؤ Grain . (حبة Ampoule إناء أعلاه ضيق ووسطه واسع . (حباتي الشكل Ampoulé .

حبر

مص (تا) : الحبر أو رئيس الدين عند غير النصارى Pontiff . (حض) حبر (المداد) (F) Encre (F) Ink (E) الكتابة الحجرية أو - الرسم الحجري (E) Litho writing or litho drawing i. حبر ذو إهالة يستعمل للرسم والكتابة أو ما يقوم مقامه ويصنع من الوردك والصابون وشمع الشهد والثلث والسخام . وهو

من تعرض الحطام الصخري لعوامل الحث أثناء النقل والذي يكون مادة الصخور الرسوبية . || التحات Erosion العمل الجيولوجي الذي تحدثه المواد في سطح الأرض حين نقلها بعوامل التعرية . || الطبيعي Corrasion . || - عرّف ديكى Cöck's Comb Erosion تعرض الصخور لتأثير الجو بحيث يحاكي شكلها عرف الديك . || ال - الكيماوي Corrosion . || (مر) - العنق Erosion of cervix نوع من التآكل السطحي يعنى الرحم . || (جن) : دورة ال-Cycle of e. مجموعة التغيرات التي تتتابع على رقعة معينة من الأرض نتيجة تأثرها بعوامل التحات المختلفة .

حمر

مص (ط) : الحثار Helix (E) ثنية من الفصوف تكون الحرف الأعلى والجزء الأكبر من الحلقي من صوان الأذن . شي (ث) : حثار Jante (F) إطار العجلة الحديدي .

حتم

مص (فل) : حتمية Déterminisme (F) Determinism (E) مبدأ يفيد عموم القوانين الطبيعية وثبوتها ، فلا تخلف ولا مصادفة ، ويقوم على مجموعة الشروط الضرورية لتحديد ظاهرة ما ، وعليه يعتمد الاستقراء في العلوم الطبيعية ، وقد يمتد إلى الظواهر الإنسانية فيخضعها لظروف وعوامل سيكولوجية وطبيعية ، ويتعارض مع حرية الإرادة . وتختلف الحتمية عن الجبرية التي تخضع الطبيعة لقوى خارجة عنها ، في حين أنها تعتمد على ضرورة كائنية في الطبيعة نفسها . || الحتمي Déterministe (F) . || « اللاحتمي » Indéterministe .

كوش (فل) : حتمية Determinism (E) Determinisme (F) . (١) ظهر هذا اللفظ في الفلسفة الألمانية في النصف الأول من القرن التاسع عشر وكان اختصاراً للفظ Praedeterminismus (I.) وفي عام ١٨٦٥ استخدمها كلود برنارد في كتابه « مدخل الى الطب التجريبي » . (٢) المدلول المادي : جملة الشروط التي تعين حدوث ظاهرة من الظواهر . (٣) المدلول المجرد : جملة العلل والمعلولات المترابطة ترابطاً ضرورياً . (٤) الصورة العلمية للنظرية الحتمية هي بقاء الطاقة بمعنى ان الطاقة باقية خلال تحولات المادة بحيث تكون كل ظاهرة صورة جديدة لطاقة سابقة .

حث

شم (زر) : حث Grès (F) الحث في المحصص الرمل اليابس الحشن وفي اللسان الرمل القليظ اليابس الحشن ، ولذا استعملناها لهذه الصفاة . وهي تحصل من تجمع ذرات من الرمل ملتصمة بلباط كلسي او صواني او حديدي . || - حديدي G. ciliceux . || - صواني G. ferrugineux . || - كلسي G. calcaire . شي (ث) : حث Molasse نوع من الحجر الرملي الكلسي الرخو . || حثي Hittite .

السري Umbilical c. : || (هم) - السلكي Wire rope إذا أخذنا جملة أسلاك (وفي العادة ١٩ سلكاً) وجعلناها سلكاً واحداً ثم أخذنا عدة من هذا السلك الجديد (وفي العادة ٧ أسلاك) وجعلناها سلكاً واحداً بالقتل كان السلك الناتج يسمى الحبل السلكي ويمكنه أن يحمل أحمالاً كبيرة . || (مر) اندغام - المنتقيب Velamentous insertion of cord وهو دخول الأوعية فرادى في السُخذ مكسوة بفلالة من السلى . || (ط) حبال الطحال (= حبال بيلروث) Splenic cords (= Bilroth c.) وتكون هيكل اللب الأحمر للطحال فيما بين الجيوب الدموية . || (اح) الحلبات « كورداتا » Chordata, chordates إحدى شعب عالم الحيوان وتميز بوجود الحبل الظهرى .

حين

شق (ط) : حين = سقي Ascites (E) امتلاء جوف البطن بالسوائل . || - وذمة Dropsy œdema . || حيني Dropsical . مص (ط) : حبن Hydrops, Dropsy (E) تجمع مص في تجويف .

حنت

شم (زر) : حث = إنحنت Affouillement (F) كحنتات ضفتي النهر والجدول والمسبل . || (رج) التحات (السوي) Erosion (normal) (E) التحات الطبيعية Érosion normale (F) تآكل التربة والمواد الصخرية بالماء او الريح او الصقيع . ويحصل ذلك التآكل في سرعة وفي أحوال يتميز بها سطح التربة في بيئته الطبيعية . وهو يسمى أحياناً التحات الجيولوجي . || - برشاش الماء Erosion splash (E) É. par giclage (F) تحت يسبقه تفتت بنية التربة الكدرية بقطرات الماء او سيلانه . || - جدولي Erosion rill (E) É. en rigoles (en ruisselets) (F) تحت بالمياه يحدث في الأرض جداول ومسابل عديدة جد صغيرة . || - سطحي Erosion sheet (E) É. en nappe (F) تحت على طبقة سطحية من التربة ، تكاد تكون متسقة في شكلها ، ولا يكاد هذا التحات يرى ولا سيما عندما تكون الريح هي التي تحدثه . || - متسارع Erosion accelerated (E) É. accélérée (F) تحت سريع سرعة غير سوية في بيئة اختلت بتأثير الحيوانات ولا سيما بتأثير الإنسان . وهذا التأثير هو العامل الأساسي للتحات المتسارع . || - مخرب Erosion gully (E) É. de fond, Ravinement (F) تحت سريع بالمياه يحدث في الأرض أخاديد ووهادا . || قشرة - Erosion pave-ment (E) Croûte d'É. (F) طبقة صلبة كشفها تحت التربة التي كانت تلك الطبقة تغطيها .

مص (جن) : الحث = التحات Erosion (E) عملية تحت سطح الأرض بواسطة العوامل الطبيعية المختلفة كالهواء والمياه الجارية والجليد : وقد يتم هذا التحات بوسائل ميكانيكية : Corrasion أو بوسائل كيميائية Corrosion . || (جي) : حثات Detritus فتات الصخر الدقيق الذي ينتج

(L) mum جنس رياحين أي نباتات عطرية من فصيلة الشفويات . || - سرنديب B. de Ceylan (F) O. gratissimum (L) . || - صغير = شاهسفرم = ربحان = حبق كرماني B. Petit (F) O. mini- mum (L) المفردات . وشاهسفرم من الفارسية بمعنى ملك الرياحين . || - كبير الزهر B. à grandes fleurs (F) O. grandiflorum (L) . || - معروف = حوك = باذروج = حمام = حبق نبطي B. commun (F) O. basilicum (L) . || - وبر = - قرنفل = فرنجمشك = أصابع الفتيات B. velu (F) O. pilosum (L) .

حبيك

شم (زر) : حباك = وشيع P. lissade (F) سياج من قضبان متشابكة على أوتاد يحوط بها البستان او الحظيرة او الفناء . || حبيكة Hyphe اصطلاحاً حبانك . وقيل خيط فطري . وعرب بعضهم فقالوا هيفة . والفرنسية من اليونانية بمعنى النسيج . تطلق على خيوط خالية من اليخضور يتألف منها الجزء الأساسي من جسم الفطر أو الخزاز « الأشنة في مصر » وهي أشكال كالحبيكة الدهنية واللبنية والوعائية . || حبيكات Hyphomycètes فطور خيطية منها ما يسمونه العفونة تكون على لحاء الشجر وعلى الجلد والورق وغيرها .

حبل

شم (زر) : حبل (F) Cordon ج حبال وأحبل وأحبال . شكل الشجرة عندما يحمل لها فرع واحد تقوم عليه الأغصان الشمرية . || حبال أفقية او معترضة C. horizontaux . || - عمودية C. verticaux . || - متموجة C. ondulés . حبلات Cordés شعبة من الحيوان . شق (ط) : حبل (E) Cord . || - سري Umbilical C. . || - شوكي Spinal C. . || - الصوتي The Vocal C. . || - منوي Spermatic C. . || - ظهري Notochord . || حبال صوتية Vocal C. . || حبلات = طفيليات Nematoda .

جر (فر) : حبل كهربائي Cable (E) Cable (F) . || - مسلح C. armé (F) Armoured C. (E) شي (ث) : حبل = وتر القوس = وتر الموسيقى Corde (F) .

مص (اح) : الحبل Chorda (L) Chord (E) . || - الذئبي Chorda caudalis . || - سُري Funicle وهو الخيط الذي يوصل البويضة (أو البذرة) بالمشيمة على السطح الداخلي للبيض أو (جدار الثمرة) . || ال - الشوكي C. spinalis . || - الصوتي = الوتر الصوتي C. vocalis . || - الظهري G. dorsalis . || (جي) - الحافي Marginal Cord الحافة الخارجية من الهيكل الإضافي للصفحة الحلزونية من صدفة منخربات الفصيلة النيبوليتية تكون عادة أغلظ قليلاً من باقي أجزاء الصفحة الحلزونية ويكون مقطعها المستعرض مستديراً ولذلك يكون مظهرها بالتفافها الحلزوني مع التفاف الصدفة كالحبل . || (مر) -

(E) . (١) سلسلة من الأدلة تقضي الى نتيجة واحدة . (٢) الطريقة التي تطرح بها الأدلة .

شق (ط) : حجاج = جوف ال - Orbit (E) .
حجاجي = نسبة للحجاج . Orbital .

مد : حجة الاذن (مقابل) Lobe of ear .
شي (ث) : حجة ، سجل (مقابل) Cartulaire (F) .

حجر

شق (ط): حجر: Lapis (E) كل مادة لا تتبخر .
حجر صحي Quarantine .
حجر Petrification .
حجرة Chamber .
العين الامامية Anterior C. of the eye .
العين الخلفية Posterior C. of the eye .
pulp C.

شم (زر) : حجر . أرض موشع عليها او مسيح عليها Enclos (F) الأرض التي يحيط بها سياج او جدار .
Jument - حجر وحجورة وأحجار .
أثنى الخيل . أما الفرس فهي في اللغة تطلق على الذكر والأثنى ، والشاميون يطلقونها اليوم على الأثنى دون الذكر .
حراسة الحجر Jumenterie ou Haras de .
حجرة Juments مؤسسة تربي فيها الحجور لتوليد الخيل الكريمة .
والهجرة مشتقة من حجر على وزن مفعلة .
كاسرات الحجر Saxifragacées .
فصيلة كاسر الحجر من ذوات الفلقتين كثير التوجيهات تقسم عدة قبائل .
كاسر ال - Saxifrage (F) .
saxifraga (L) هو القلب في المفردات .
والصحيح جعل القلب مقابل Grenil أي Lithos permum .
فحسب . أما ابن البيطار فقد جعلها نباتاً واحداً على ما بينها من تباين .
جنس زهر من فصيلة كاسرات الحجر فيه أنواع كثيرة .
الأرجواني S. Pourpre (F) S. atropurpurea (L) .
الأزب S. velue (S. hirsuta) .
الجبلي S. granulée (S. granulata) .
الدرقي S. Peltée (S. peltata) .
السرعي S. sarmentouse (S. sarmentosa) .
الشتوي S. d'hiver (S. hibernica) .
الورق S. à feuilles épaisses (S. crassifolia) .
الظليل S. ombreuse (S. umbrosa) .
الكفي الورق S. à feuilles Palmées .
الكوكبي (S. palmata) .
المتقابل الورق S. à (S. stellaris) .
feuilles opposées (S. oppositifolia) .
المستدير الورق S. à feuilles rondes (S. rotundifolia) .
المقدس S. sainte .
الهوتي (S. sancta) .
حجر الحية S. de Huet (S. huettiana) .
متوجمة حجر مركب من صوائت المنيزيا المائية .
القنبلة Asbeste في كتب الجواهر .
ولم أجده في المعجمات .
مادة معدنية خيطية حريرية لينة لا تؤثر فيها النار وأنتقامها غزل السمالي Amiante .
حجرية Empetrum (L) Camarinc (F) .
من اليونانية en بمعنى في و Petros بمعنى الحجر ،
الماعا الى مكان نباتها .
جنس جنينية من فصيلة

في بعض أنحاء الشام ، ويمكن زرع عسقلها على ان تجدد من حين الى آخر كسائر النباتات البرية من الفصيلة السحلبية .

حجج

مص (مر) : الحجج Sounding (E) .
الحجة Preuve (F) Proof (E) استدلال يؤدي ضرورة إلى إثبات ما كان موضع نظر ، وقد يستعمل بمعنى الدليل .
حجة Argument (F) ما يراد به إثبات أمر أو نقضه .
ومنه : Argumentation ويراد بها طريقة تقديم الحجج والاستفادة منها .
سلطة) - Autorité (F) Authority (E) كل ما يحدد سلوكاً أو رأياً لا اعتبارات خارجية عن القيمة الذاتية للأمر أو القضية المعروضة ، وتطلق أيضاً على الشخص الحجة ، وهو كل من يصبح مصدراً يعول عليه في رأي أو علم معين ، مثل حجة الإسلام

الغزالي .
أخيل - Achille (Argument) (F) Achilles a. (E) إحدى حجج زينون ضد الحركة ذلك أن أخيل (أسرع الرجال) لا يمكن أن يلحق بالسلحفاة إذا انطلقا معاً ، وكانت قد سبقته بمسافة ، لأنه لا بد له أن يقطع أولاً هذه المسافة ، وكلما قطع مسافة سبقته بمسافة أخرى ، وهكذا إلى ما لا نهاية .
كوشي Cauchy a. دليل رياضي يرمي إلى إثبات أن المتواليات الطبيعية للأعداد من حيث إنها لا متناهية لا يمكن أن يكون لها وجود بالفعل .
الحجج Authoritarisme (F) القول بأن صدق الرأي يرجع إلى قائله لا إلى موضوعه .
ق) - الشيء المقضى به Autorité de la chose jugée (F) .
الحجاج Orbit تجويف في الجمجمة حيث توجد القلعة وتوابعها .
التهاب Orbit, periostitis (E) التهاب اللغني المحيط بالمعظام .
تقريب - Orbit, exentration of = orbit eviceration وهو استئصال كل محتويات الحجاج في حالة وجود أورام أو التهابات قيحية .
نسبة - Orbital index خارج قسمة عرض الحجاج على طوله مضروباً في مائة .
التهاب الجلاي الحجاجي Orbit, cellulitis of : التهاب الأغشية المحيطة بالقلعة داخل الحجاج .

كوش (فل) : حجة - Inférence (E) Inference (F) قول معبر عن لزوم شيء من شيء .
وهذا القول مؤلف من مقدم وتال وأداة اللزوم الرابطة بين المقدم والتالي .
ومن هذا الوجه تكون الحجة مرادفة للاستدلال ، وكل ما يقال عن الاستدلال يقال عن الحجة .
يقول الغزالي : والحجة هي التي يؤتى بها في إثبات ما تمس الحاجة إلى إثباته من العلوم التصديقية ، وهي ثلاثة أقسام : قياس واستقراء وتشثيل ، (ميسار العلوم ، ٨٦)
ويقول ابن سينا جرت العادة بأن يسمى الشيء الموصل إلى التصديق حجة فمنه قياس ومنه استقراء ونحوهما ، (أول الاشارات) .
حجاجة Argumentation (F) .

جر (فر) : حث Induire (F) to induce (E) .
- = - تأثير (E) induction (F) .
الذاتي = الاحثات Self i. (F) (E) .
كهربائي i. électrique (F) electric i. (E) .
الكهرباء الساكنة = الكهرباء ساكنة i. electrostatici .
que (F) electrostatic i. (E) .
الكهرمغناطيسي i. électro magnetique = electromagnetic i. .
المتبادل = التماثل i. mutuelle = mutual i. .
المغناطيسي = التأثير المغناطيسي i. ma - gnetique = magnetic i. .
حث = حاث = مؤثر inducteur (F) inducto (E) .
محاثة = تأثير inductance (F) (E) .
حثي = تأثير inductif (F) inductive (E) .
الحثية = التأثيرية Inductivité Inductivity .
السعة - النوعية Capacité spécifique inductive = specific capacity inductive .
القدرة النوعية للحث C. S. d'induction = S. i. c. .
شق (ط) : حث = إندفاع Impulsion (E) .
مع (تر) : الحث = الرمل الحشن Coarse sand (E) .

حجر

مص (مر) : حث Trachoma (E) .
محث Hoary = (Canescent) مغطى بنتوءات صغيرة تجعله رمادي اللون كأوراق وسيفان بعض النباتات .

حثل

مع (سر) : الحثالة (مقابل) Slop (E) .
مص (مر) : الحثل Dystrophy .
الحثل Trophic disturbances (٢٩ / ١) .

حجاب

مص (مؤ) : الحجاب Ushers (E) Huissiers ,
القرححي planton (F) .
الكقرب Diaphragm, iris (E) .
الحاجز (ازدياد تقبب الحجاب الحاجز) Eventration of the d. وهو ضمور خلقي في الجانب الأيسر فيرق ويرتفع في الصدر .

شي (ث) : حجاب = حرز = تيمية (مقابل)
Amulette (F) .
La vigiaire وهو الذي يسدل على الوجه .
حاجبة الهواء Paravent .
شق (ط) : - - - فاصل (مقابل)
Septum (E) .
حاجز Diaphragm .
عضلي Muscular D. .
قرححي Iris D. .
غشائي = فاصل Velum .
منصف = منصف صدري Media-stinum .
فتق الحجاب Diaphragmatocele .
جر (فر) : الحجب السميعة Masques (F) .
Masking (E) .

شم (زر) : حاجبية = أفريس Ophrys (F) من أفروس Ophrus اليونانية أي الحجاب الماعا إلى شكل كاسياتها .
وتسمى النحلة والزهرة الحشرية لأن أزهار بعضها تشبه بعض الحشرات كالنحل والذباب والعنكبوت .
جنس نباتات عشبية عشقولية (درنية) من الفصيلة السحلبية فيه أنواع تذب برة

أطرافها واستخدامها في اقتلاع الجذور وفي صيد الحيوان . || (جي) علم الخصائص - Lithology وهو العلم الذي يبحث عن وصف الأحجار والصخور وتركيبها المعدني وحجوم حبيباتها وغير ذلك من صفاتها الصخرية . || (طبيا) فن الطباعة - Lithography هي كلمة منحوتة من كلمتين روميتين Lithos معناها (حجر) (Graphine) الكتابة . || (جي) محجر = مقلع Quarry مكان تستخرج منه الأحجار . || (مر) ال - Orbit (Orbital cavity) التجويف العظمي الذي يحوي المقلة وملحقاتها . || (حض) : حجرة الأطفال Nursery (E) حجرة خاصة بالأطفال . || - الإقامة Living-room (E) حجرة تستخدمها الأسرة في الاستعمال اليومي العادي . || (ط) - التفتيش Manhole . || (ق) الحجر Interdiction . || - الصحي Quarantaine . || الحجر عليه = ممنوع Interdit

حجر

مص (ق) : الحجر (F) Saisie هو إجراءات رسمها القانون بها يوضع مال . || - الاستحقاق S. revendication هو حجر تحفظي يوقعه مالك المتقول على المتقول الذي يملكه وهو في يد الغير . || - ما للمدين لدى الغير S. arrêt هو الحجر على ما يكون للمدين لدى الغير من ديون أو أعيان منقولة . || - التجاري S. commerciale هو حجر تحفظي يوقعه حامل الكيالة أو السند الإذني تحت يد التاجر المدين بها . || - التحفظي S. conservatoire هو حجر يوقعه الدائن على منقولات مدينه بغير سند تنفيذي في أحوال بينها القانون . || - على المتقول S. exécution هو حجر أعيان منقولة مملوكة للمدين وتحت يده . || - تنفيذي S. exécutoire هو الحجر الذي يكون إجراءاته بسند تنفيذي . || - على المدين المتقول S. foraine هو حجر تحفظي يوقعه الدائن على مال مدينه في حالة ما إذا لم يكن لهذا المدين موطن مستقر . || - المؤجر S. gagerie هو حجر تحفظي يوقعه مؤجر العقار على المنقولات الموجودة في العين المؤجرة . || - العقاري S. immobilière . || الحاجز Saisissant هو من يوقع الحجر . || (جي) - Septum (E) صفيحة من المادة الصدفية في المنخرات تحجز جانبا من المادة البروتوبلازمية خلفها في حجرة . وتقسّم الحواجز فراغ الصدفة كله إلى حجرات . || (اح) - بين أذنين Interauricular s. فاصل بين الأذنين في القلب . || - بين خيشومي Interbranchial s. حاجز أو فاصل بين قوسين خيشوميتين تتصل به الصفيحات الخيشومية على جانبيه . || (جنغ) - الأمواج Mole صناعي يبني في البحر لحماية الموانئ . || - الصخري Dyke = Dike كتلة من الصخور النارية تداخلت فيما يعلوها من صخور رسوبية فقطعتها . وتتميز بالصلابة بالنسبة لما حولها من الصخور . || (جي) - الأخير Antetheca

في الجيولوجيا نادر إذ الاستعمال الأعم هو لكلمة « صخر » . || - أبعاد Dimensional s. حجر يستخرج من الحجر مقطوعاً بأبعاد معينة . || - بني : Browns حجر رمل بني اللون حبيباته مغلفة في الغالب بأكسيد الحديد . ويستعمل هذا المصطلح في حالة خاصة للدلالة على حجر الرمل البني المستخرج من العصر الثلاثي (التراسي) بمحوض نهر كونكتيكت Connecticut بالولايات المتحدة الأمريكية . || - جيري Limestone الحجر المحتوي على كربونات الكلس . || ال - ال - (الحجر الكلسي) Lime Stone أحجار جيرية تضاف على الحديد في أثناء صهره لإتمام عملية الصهر وتخليص الحديد من الشوائب . || - حديد طيني Clay ironstone حجر طين به نسبة عالية من أكسيد الحديد وعلى الأخص السبونت في صورة درنية . وهو كربونات حديد طينية توجد في عقيدات أو طبقات غير منتظمة وتحتوي في بعض الحالات من ٢٠ إلى ٣٠٪ من الحديد وتستعمل في إنجلترا ركازاً للحديد . || - الرماد Ash stone صخر رسوبي يتكون من رماد البراكين . || ال - الرملي الأحمر الجديد New Red Sandstone اسم يطلق على الصخور الرملية الحمراء التي ترسبت على اليابسة أثناء العصرين البرمي والثلاثي . || - الصاوي (طلق) Soapstone (Talc) معدن أبيض ناعم المس يستخدم في صناعة مسحوق الطلق . || (م) - صقل Hone نوع من الأحجار الشديدة الصلادة تستعمل للصل . || (جي) - الطباعة Lithographic Stone ضرب من الحجر الجيري دقيق الحبيبات كان يستعمل في الكتابة والرسم . || - الطين Mud s. طين تصلب فتأسكت حبيباته فلا هو لدن كالصلصال ولا متورق كالطين الصفحي . || - الفتية Asbestos معدن سليكي يوجد في هيئة خيوط رفيعة قابلة للنسج . وهو صامد للحرارة . || (حض) - القداحة Flint قطعة معدنية يطير منها بالاحتكاك شرر لإلهاب فتية القداحة . || (طبيا) طبع ال - Litho printing . || مرقم - L. chalk هو مرقم مصنوع مما يصنع منه حجر الرسم الحجري مع زيادة في كمية الصاوي تغلي كل هذه المواد معاً وتصب في أنابيب بشكل أقلام فإذا جفت تستعمل للرسم . || (جي) التّججّر Petrification تحول البقايا الأحفورية نباتية أو حيوانية بواسطة المحاليل المعدنية إلى المادة الصخرية ، ومن أمثلة التّججّر المشهورة الغابة المتحجرة بمنطقة العباسية بالقاهرة . || (مر) - (عن ابن حنين) Lithiasis . || متحجر Petrificans . || (جي) العصر الحجري الحديث Neolithic age « أحد العصور الجيولوجية » . || (طبع) الرسم - Litho drawing . || (تا) الفأس الحجري (القضبة) Coups de poing (F) قطعة من الصوان قدر قبضة اليد ، وهذا إنسان ما قبل التاريخ تهديبا بدائيا بأن حدد أحد

الحجريات . || - سوداء الثمر E. nigrum (C. à fruit noir) في ثمارها خواص مدرة ومضادة للأسقربوط . || حجريات Empétracées (F) فصيلة نباتية من ذوات الفلقتين فيها نباتات شجرية وعشبية منها الحجرية . مد : حجر أسوان (مقابل) Syénite . || ال - الجيري = الكلسي Calcaire . || - الكتابة Graphite ou blombagine . || - الليب Pyroxène . || ال - المستقيم Orthose . || المتحجرات - المكنل Conglomérat . || Fossiles .

جر (فر) : الحجر المغناطيسي Pierre d'aimant (F) loadstone (E) . || حجرة العمليات alle d'opération=operating room .

شي (ث) : حجر (مقابل) Pierre (F) . || الأساس P. Première . || - الدم P. rouge . || - الربط (في جدار البناء) Boutisse . || - حجر Parpaing ضمن مرصون يضم الجدار من جهة الى أخرى . || - الرصاص P. noire . || - الزاوية = الأساس (Pierre) Angulaire . || - الصاوي P. de lard نوع من الأحجار الرخوة ويسمى أيضاً stéatite ولونه أخضر باهت . || - stéatite حجر لدن . || - القمر = بصاقه القمر P. de lune نوع من الأحجار الكريمة أبيض صدي . || - قهقار = قهقر P. de touche حجر صواني أسود صلب يستعمله الصياغ في اختبار الذهب ويعرف عندهم بحجر المحك . || - كريم = جوهر P. Précieuse . || - الكلس او الجير Calcaire . || - محاري Lumachelle حجر رسوبي في بنيته محار . || - ميغاليستي Levée (Pierre) . || أحجار ميغاليستي (دلن ومنهبر) Alignements mégalithiques . || حجارة الربط (Pierres d') Attente . || - أحجار بارزة في طرف البناء معدة لضم أحجار أخرى إليها عند مد البناء . || حجار = نقاش الحجارة Lapidier . || - نحّات Tailleur de pierres . || العهد الحجري او الزمن الحجري P. (Age de) . || - حجرة = قاعة = ردهة Loge . || - دفنية Enfeu . || - مظلة (لتحميض الصور الفوتوغرافية) Chambre noire . || حجرة Logette .

مع (سر) : حاجر (مقابل) Railing (E) . || حجرة التفاعل Reaction chamber . || حجرة (اشغال) Compartment .

مص (جي) : حجر (E) Stone. الحجر لفة : الصخور الصغيرة ويقابلها في الإنجليزية كلمة « Stone » ومعناها قطع الصخور الصغيرة وتستعمل الكلمة في الجيولوجيا لكسارة الصخور أو للصخور الصلبة المكونة من تجمع الكسارة والفتات وتصلبها . فالحجر مثل الرمل والحصى والطين والحجر الجيري والرمل . واستعمال كلمة « حجر »

حجل

حجل = قبيج (L) (Perdix) (F) Perdrix الثانية
معربة قديماً من الفارسية . والواحدة حجلة وقبيجة .



وفرخ الحجل سلّك . والأنتى سلّكة . ويسمونها
سركة بعامية لبنان وجبل الثلج . جنس طير تصاد
من فصيلة الطيهوجيات . || - أحمر P. rouge
(P. rufa = Caccabis rufa) . || - أشهب
(P. grise (P. perdix = P. cinerea) . || -
رومي P. grecque = Bartavelle (P. græca =
(Caccabis græca) وهو كثير في الشام . || -
الثلوج = طيهوج (Lagopus) (F) Lagopus الطيهوج
عن معجم الحيوان وضعت توسماً . جنس طير من
الدجاجيات . || - الألبى L. des Alpes
(L. mutus) . || - الإيقوسي L. d'Écosse
(L. scoticus) . || تحجيل Balzane بياض أي
شعرات بيض في قوائم الفرس قلت أو كثرت
فالفرس محجل . وجاء في لحق معجم لثره
(F) Littré وأزعم أن Balzane من بقاء العربية
مؤنت أبلق .

شق (ط) : حجم = قبة (مقابل) Volume
(E) (F) . || حجامة (E) Cupping . ||
جافة (بدون ادماء) Dry C. . || رطبة
(حجامة بالادماء) Wet C. .

مص (هـ) : الحجم (E) Volume, Size مقدار
ما يشغله الجسم من الفراغ مقدراً بالوحدات المكعبة
وأجزائها أو غير المكعبة المتفق عليها أساساً
للتقدير كالحجم المكعب أو اللتر أو الأردب .

جر (فر) : الحجم (للجسم) = الضخامة
(الصوت) (E) V., size (F) Volume . ||
الجزئي V. moleculaire=Molecular v.
جزئي . غراممي V. de molécule gramme=
V. ato-grammular v. || - الذري V. atomio v.
V. humide . || - الرطب V. humid V.

شم (رج) : الحجم التجاري V. marchand (F)
(E) merchantable مقدار الخشب الذي يقدر أنه
صالح للبيع ، في شجرة أو في شجرا . || - المكثس
= الكداسة V. empilée=V., stacked الحجم
الذي تشغله كداسة من الخشب ، خلافاً لحجم
الخشب نفسه أي للحجم المملوء . || جدول الحجم .
(جدول التكميب) V. Tarif de cubage
table جدول يبين ، لتسوع من الأنواع ، الحجم

لوجود من يدعي بملكته ، أو لوفاء دين ، أو لقاء
أموال لحزارة الدولة ، أو عقاباً عن جرم . || -
احتياطي S. conservatoire أو تحفظي ، وهو
حجز عين المال مؤقتاً ريثما تقام الدعوى لدى المحكمة
المختصة . || - تنفيذي S. execution حجز عين
المال تنفيذياً لحكم محكمة . || - المزروعات
S. brandon ويقال حجز الثمار ، وهو حجز غلات
المدن الزراعية ، من ثمار وحبوب وغيرها ، وهي
قائمة ، بغية بيعها بعد نضجها ، ودفع ثمنها إلى الدائن
|| - المنقولات S. gagerie وقيل حجز الأمتعة
وحجز المفروشات ، وهو حجز المنقولات والقلات
التي يملكها مستأجر أرض زراعية ، أو مستأجر بناء
ريفية ، تسديداً لأجور لم يدفعها إلى مالك تلك
الأرض أو مالك ذلك البناء . || حاجز =
حِظار Barrière . || - Bat-flanc حاجز
خشي بين الفرس والفرس في الأصطبل . || -
الحظيرة Claie de pare تحجز به الضأن التي تنام
في العراء .

جر (فر) : حاجز = حائل écran (F) screen
(E) . || حاجز ستفنسون é. de stévenson
(F) stevenson s. (E) . || - متفلور é.
fluorescent (F) f. s. (E) . || - المغناطيسي
é. magétique (F) magnetie s. (E) .

مع (تب) : المهاجرة = المفيرة (مقابل)
Degagement (F) .

شي (ث) : حاجز (مقابل) (F) Paroi . ||
- فاصل = حجز = فصل Séparation . ||
- مانع = عائق Barrière . || - (في
الكنيسة) Chancel حائط مؤقت يفصل بين
غرفتين Cloison . || - آجر Glandage . ||
- الأصطبل Bat-flanc . || - الحورس
Clôture de cœur . || - زجاجي Vitrage . ||
- قنفذي Hérisson للدفاع في الحرب . ||
متحرك ، حاجز فاصل Épine . || - المحكمة
Barre (du tribunal) الفاصل بين القضاة



والنظارة . || - محرق (في الكنائس) Écran .
|| مينا محجزة (أي معزولة بجواجز صغيرة)
Cloisonné (Émail) .

شق (ط) : حاجز = مانع = فاصل (مقابل)
(E) Claustrium . || حجاب - Midriff . ||
حويجزات (تصغير حواجز) Trabeculae .

حجف

شي (ث) : حجفة = درقة (F) Targe (نوع من
القرص) .

الحاجز الذي يملق الحجرة الأخيرة في الصدفة وبه
الفتحة أو الفتحات الرئيسية لها . || - الرئيسي
Cardinal Septum حاجز على طول الخط
الظهري في هيكل المرجان ؛ ينشأ من انقسام
الحاجز المحوري طويلاً عند منتصفه مع تقدم
النمو . || - المقابل Counter S. حاجز على
طول الخط البطني في هيكل المرجان وينشأ من
انقسام الحاجز المحوري طويلاً عند منتصفه مع
تقدم النمو ويكون في مقابلة الحاجز الرئيسي .

|| - الوسطي Median s. لوح هيكل عمودي
على السطح الداخلي للصراع العنقي من صدفة
المرجانيات وينصفه ممتداً من أمام القرن إلى
قرب مقدمة الصدفة وقد يكون الحاجز الوسطي
مفرداً أو مزدوجاً . || (ط) - الحوضي
Diaphragm, pelvic = p. floor وهو جزء من
قاع الحوض مكون من العضلتين الرافعتين للشرح
وما يكسوها من لفافات . || (الك) الطبقة
الحاجزة Barrier layer طبقة كهربائية مزدوجة
تحدث عند سطح تلامس شبه موصل بموصل
فلزي . || سعة الطبقة - B. layer capacitance
السعة الحادثة عن شحن الطبقة الحاجزة . ||

(جي) الأخابيد الحاجزية Septal Furrows
خطوط غائرة تبدو عند التقاء حواجز الصدفة
على سطحها الخارجي . || الثقوب - S. Pores
الثقوب التي تتخلل الحواجز في صدفة المنخرات
لتبهي الاتصال بين حجرات الصدفة . || الحبوب
- S. Filaments ثخانات خيطية الشكل تنشأ
في ظاهر الهيكل الإضافي وتميز الفصيلة النيوليتية
من المنخرات وتتخذ أشكالاً وتنظيماً كثيرة ويعتمد
عليها المصنفون في تمييز أجناس هذه الفصيلة وأنواعها .

|| الحواجز (واحداً حاجز) Septa (Septum)
الجدران الهيكلية التي تقسم بعض أصداف الحيوانات
اللافقارية إلى غرف . || - حوصلية Dissepimenta
وحدات هيكلية دقيقة مستعرضة تفرز بين الحواجز
بالقرب من الجدار الداخلي للكأس في المرجان
ويكون الواحد منها في هيئة لوح صغير مائل نحو
العميد ومستطيل في نفس الاتجاه ذي سطح محدب
يواجه الداخل . وعندما تكثر هذه الوحدات في
هيكل المرجان تنتج نسيجاً هيكلياً حوصلي
الشكل . || - فاصلة Diafragms ألواح جيرية
مستعرضة تمتد خلال فراغ المقابع . || - اللاحقة
Metasepta حواجز تضاف إلى هيكل المرجان
مع النمو في هيئة حلقات كاملة على دفعات متواترة
من عدد معين أو مضاعفات هذا العدد . ||

(ط) الحجاز الخصية Testis, retention of عدم
زول الخصية إلى الصفن فتبقى في التجويف
الحوضي أو القناة الأربية . || (ق) المهجوز عليه
(F) Le saisi هو المدب الذي يوقع الحجز على
سأله . || - لديه Tiers s. هو مدين المدب في
حجز ما للمدين لدى الغير .

شم (زر) : حجز (F) Saisie عمل تأتبه سلطة
عامة فتحبس بموجبه مالا منقولاً أو عقاراً ، أما

حدث

شم (زر) : حدث = حادث = إصابة Accident
ج حوادث وأحداث ، كالبرد والصقيع والإصابة
بالآلات الميكانيكية . واصابات المعمل A. du
travail تستلزم التمريض في قوانين بعض الدول .
|| حديثة . Moderne هي في فن الأجراس الشجرة
المنتقاة وبالفرنسية Baliveau التي بلغت من العمر
دورتين من دورات المنسفة Taillis أي أصبح عمرها
٦٠ - ٨٠ سنة .

شق (ط) : حدث الفطيط (E) Stertor = ناخر:
الذي يخرج الهواء من منخره = شاخره

مع (سر) : حادث = حادثة (E) Accident
|| (سك) برقية حادثة = برقية حوادث
A. Telegram . || تقرير - = تقرير الحادث
A. Report . || الحوادث = استخلا الخط =
- إخلاء الخط Clearing of the line . A. ||
عربة - (للاذونات والمعمل) = عربة نجدة (آلات
وادوات) A. van - tools & plant . || -
قطار النجدة A. - Relief Train . || -
قواعد التحقيق فيها = الحوادث - أصول التحقيق
فيها A. - Rules for enquiry into
الحوادث = محضر التحقيق المشترك A. - Procès-
d'ing of joint e.

جر (فر) : حادث = حادثة = مفعول (مقابل)
effet (F) effect (E) . || حادثة باركاوسن
e. Barkhausen (F) B. e. (E) . || - باك =
غودسميث e. de Back - Goudsmith (F) B.G. (E)
e. de Bernoulli (F) B. - برنولي . || -
e. (E) . || - التقنع e. de masque (F)
e. calori- الحرارة e. (E) . || -
e. calorific e. (F) fique . || - الحيدود
e. de diffraction (F) d. e. (E) . || -
دوبلر e. de doppler (F) d. e. (E) . || -
فاراداي e. de Fraday (F) F' S. e. (E) . || -
كومبتون e. compton (F) c. e. (E) . ||
حوادث او حادثات كيميائية e. chimiques (F)
e. (E) . || الحوادث الكيميائية للتيار الكهربائي
e. c. du courant électrique (F) : e.e. of a
coordonnées . || الاحداثيات e. electric current
(F) coordinates (E) . || - الديكارتيية
e. cartésiennes (F) cartesian c. (E) . ||
الاحداثي السيني (س) x. (F) coordinate x . ||
- الصادي (ص) y. (F) c. y. (E) . ||
احداثيات عامة e. générales (F) gene-
ral c. (E) .

كوش (فل) : حدث او إمكان Contingence
c. y وجود بعد عام = حادث . || حدث c. = c. y
اسم مشترك بين الحادث بحسب الذات والحادث بحسب
الزمان . فالحادث بحسب الزمان هو الذي لزمان
وجوده ابتداء ، وبحسب الذات هو الذي لذاته مبدأ
هي به موجودة الكائن بعد أن لم يكن . ||
إحداثيات Création (F) الاحداث يقال
على وجهين أحدهما زمني والآخر ذاتي غير زمني .

Kyphosis تقوس العمود الفقاري إلى الخلف .
|| (صح) حذبة Tuberosity . ||
Tubica mucosa . || (جغ) الحذبة
Anticline جزء من قشرة الأرض مقوس إلى
أعلى . || - المتفضئة Anticlinorium قبو
كبير يتكون جانباه من غضون صفار . ||
(ط) 'جذبية Tubercle . || (جي) تحذب
مركب Anticlinorium طية محذبة كبيرة
تتركب من عدد كبير من الطيات الصغيرة المحذبة
والمهجرة . || ثنية تحذبية Anticlininal Bend
انشاء محذب في الصخور يميل أحد جناحي الثنية
فيه ميلاً خفيفاً نحو قمة الثنية ويميل الجناح الآخر
بعيداً عن القمة بزاوية أكبر . || (اح) 'منحذب
Inflected وتطلق على الأجزاء أو الأعضاء التي
تنثني إلى الداخل . في اتجاه المحور . || (ط)
خط الحذبتين Intertubercular line . ||
سطح الحذبتين Intertubercular plane .
|| (مر) حذبات 'منتجيري' s Montgomery
tubercles (follicles) حذبات صغيرة تظهر في
هالة الثدي وقت الحمل .

جر (فر) : الحذب (E) Acclivity (F) Montée
|| محذب = مقبب Convex = Convexe . ||
التحذب = التقبب Con- Convexité =
vexity . || شي (ث) : حذب (F) Emboutir في صناعة
المدن . || محذب Bombé . || حذبة =
تتوء Bossage يترك في حجارة الجدار للزينة . ||

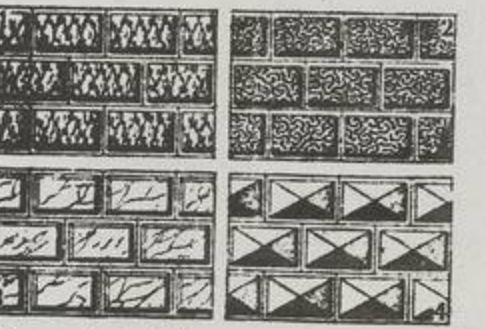

- = بروز Bosse . || - أظفورية Bossage à
onglets . || - الترس = شنف = قرط = ايزيم =
Boucle . || - دودية Bossage vermiculé
|| - ريفية أو ساذجة B. rustique . || -
العقد (أحد أجزاء العقد الأربعة) Quartier .
|| - القوس = حلزونية الحاملة (زخرف)
Rouleau . || - مدورة Bossage arrondi
|| - مقشرة B. en cavet . || - هرمية
B. à pointe de diamant . || حذبة Bossette
حلية للترزين .

شم (زر) : محذب الأطراف Convexiligne
(F) نعمت يستعمل في تصنيف الحيوانات
الدواجن ولا سيما الخيل . ويكون القوس المحذب
الأطراف ذا جبهة محذبة وحجاج غائر وغارب عال
ووركين منحنيتين وقطاة مقوسة السخ . || -
الأطراف Busqué = Profil convexe من صفات
تصنيف الحيوانات الأهلية .

الموسط الأشجار القائمة ، أو الجذوع ، أو الخشب
النشر ، وذلك بالنظر إلى عامل أو أكثر من
العوامل . وهذه العوامل التي تعتبر في معظم
جداول الهجوم هي : أولاً : المحيط على ارتفاع
الصدر . ثانياً : المحيط على ارتفاع الصدر ، مع
الطول الكلي ، أو مع طول خشب العمل والصناعة .
ثالثاً : المحيط على ارتفاع الصدر ، مع الطول ، ومع
معاميل الشكل أو معامل التناقص . ويمكن أن
يبني جدول الهجوم ، المحلي أو الإقليمي ، على
المعلومات التي تجمع في ذلك المحل أو ذلك الإقليم ،
كما يمكن أن يشتق من جدول أعم منه يطبق
عليها .

مع (تب) : المحجن (E) Stick عصا الهوكي =
مضرب الهوكي .
شي (ث) : محجن ، عقافة (F) Gaffe حديدة



معقوفة لللاحين يجذبون بها المراكب . ||
Lituus (L) عصا رومانية معقوفة الرأس للتناول .
شي (ط) : مِحْجِنِيَّة (طفيليات) Uncinaria
= Hook = Worm (E) .

حدا
شي (ث) : حدأة (F) Bipenne فأس ذات
رأسين والطبر هو المفرد منها وهي شعار ديني قديم .



شم (زر) : حدأة (F) Milvus (L) Miiian
ج حدأ وحيداء . جنس طير من الفصيلة الصقرية



ورتبة الجوارح . || سوداء M. noir (M.
migrans) . || شائمة او حراء M. commun-
royal (m. milvus) .

حذب
شق (ط) : حذب = حنف Scoliosis (E) تقوس
العمود الفقري . || حذبة = ثائثة Tuberosity .
|| - مصلية دموية (توليد) Caput Succedaneum
مص (ه) : الحذب (E) Acclivity هو ميل مستقيم
أو مستو عن الأفق إلى أعلى . || (ط) -

الاحداث الزماني إيجاد شيء بعد ما لم يكن له وجود في زمان سابق (فهو الذي لزمانه ابتداء). وهو الذي لم يكن ثم كان. الاحداث غير الزماني هو إفادة الشيء وجوداً وليس له في ذاته ذلك الوجود ولا يحسب زمان دون زمان، بل في كل زمان كلا الأمرين (فهو الذي لذاته مبدأ هي به موجودة ٢).

مص (ص): كيفية الحدث (Aspect (E)(F)) حالة الحدث من حيث بدو أو استمراره أو انقطاعه أو غير ذلك. وتؤدي كصفات الحدث بصيغ تختلف باختلاف اللغات ففي العربية يعبر عن الماضي المنقطع بـ «فعل»، فقط مثل كتب، وعن الماضي الاستمراري بـ «كان يفعل»، وعن الماضي البعيد بـ «قد فعل». (ق) الاحداث الفجائي (Cas fortuit (F)). محادثات (Conversations (F)). هي تبادل أوجه النظر على أية صورة كانت. (هـ) الإحداثيات (Coordinates (E)) هي بوجه عام الأبعاد التي يتعين بها موضع نقطة ما بالنسبة إلى أساس الإسناد ويقال لها «إحداثيات النقطة». - الديكارتيّة (Cartesian c. هي الأبعاد التي يتعين بها موضع نقطة ما بالنسبة إلى المحاور الديكارتيّة المتخذة. وهي في المستوى إحداثيان أحدهما «الاحداثي السيني» X. c. وهو بعد النقطة عن المحور الصادي، والآخر «الاحداثي الصادي» Y. c. وهو بعدها عن المحور السيني. أما في المكان فثلاثة أحدهما الاحداثي السيني: وهو بعد النقطة عن مستوى المحورين الصادي والعيني. والثاني الاحداثي الصادي: وهو بعد النقطة عن مستوى المحورين السيني والعيني. والثالث الاحداثي العيني: وهو بعد النقطة عن مستوى المحورين السيني والصادي.

شي (ث): مستحدثات = محدثات = مولدات Agglomérés F. دمي مزيفة تصنع بوساطة آلات الضغط والمكبس وتباع على أنها لثى أثرية. مد: الحديث (مقابل) Oligocène. الاحاديث الواهية (E): Loose = thinking.

حدد

مص (هـ): الحد (Boundary (E)) ما يفصل الشكل أو الجسم عما يحيط به. - Term حاصل ضرب عدد ما أو جملة أعداد في جملة رموز مثل $561 = 5\sqrt{3} - 6$ س ص ع. - ذات - Monomial كمية مكونة من حد واحد مثل $5س$ ص (أح) - الموت (Death point وهي درجة تقف الحياة عندها. (تأ) - الاحتفاظ (Retention نسبة معينة من الأخطار المؤمن بها تستبقها الشركة المبيدة للتأمين. (جغ) - الملاحه النهرية (Head of navigation أقصى ما يمكن أن تصل اليه السفن الصاعدة في النهر. (فل) ال- (في القضية) (Term (F)) (E) Term موضوعها أو محمولها مثل: جسم ومؤلف من قولنا: كل جسم مؤلف. - الأصغر (Minor t. (E) T. mineur (F) هو

موضوع المطلوب (شرح القطب) مثل: «جسم» إذا كانت هيئة القياس: كل جسم مؤلف، وكل مؤلف محدث، فكل جسم محدث. - الأوسط (Middle t. (E) T. moyen (F)) ما تشترك فيه مقدمتا القياس (البصائر) مثل: «مؤلف» في مقدمتي القياس. كل جسم مؤلف، وكل مؤلف محدث. - الأكبر (T. majeur (F) Major t. (E)) هو محمول المطلوب (شرح القطب) مثل: «محدث» في قياس صورته: كل جسم مؤلف، وكل مؤلف محدث، فكل جسم محدث. (ق) - الأدنى للتعريف (Tarif minimum (F)) - الأعلى للتعريف (T. maximum. (هـ) - المطلق (Absolute term (E)) هو الحد الخالي من الرموز ففي المقدار $13 + 17 - 8$ الحد المطلق هو 8. - حدان النسبة (A. b. of a ratio) هما الكيتان اللتان تقارن بينهما للحصول على النسبة. (أح) حاد (Acute اسم لقمة الورقة مثلاً التي تنتهي إلى طرف حاد ولكنه أقل استطالة من المستدق. (ط) التهاب ال- (A. inflammation. - للأعصاب المحيطية (A. multiple peripheral neuritis هو الذي يصيب عدة أعصاب دفعة واحدة لعدة أسباب أهمها التسمم الكحولي والدفترية وذات الرئة وغيرها من الأمراض المعدية. (وقد يكون حاداً أو مزمناً) التهاب كلوي سدوي - (A. interstitial nephritis نوع من التهاب الكلوي الحاد بصب فيه النسيج السدوي خاصة. التهاب ثرياني - (A. arteritis التهاب مؤلم قصير الأمد يلحق بشريان. مرض - (A. disease مرض مؤلم قصير الأمد غير مزمن. التهاب الغشاء الزلالي - (A. synovitis. - خراج - (A. abscess. - كلاء سدوي - (A. interstitial nephritis (أح) حادة الشم (Macrosmatic الحيوانات التي تكون فيها حاسة الشم قوية مثل آكلات اللحوم. (ط) الرئية ال- (Acute arthritis التهاب مفصلي مؤلم قصير الأمد. الكوربة - (الرقص السنجي) (A. chorea مرض في المخ تميزه حركات تقلصية غير منتظمة قسرية في اليدين والوجه. (الك) قيم حدية (Limiting values المقادير الكهربائية التي يجب عدم تجاوزها عند استعمال الصمامات الإلكترونية وما أشبهها. (فل) محدد (Déterminatif (F) (E) Determinative في المنطق الصوري: ما يضاف إلى الحد البسيط لتضييق ما صدقه ويقابل مفسر (Explicatif). (حض) الحداد (Blacksmith صانع يجمي الحديد ويطرقه لتشكيله حسب الشكل المطلوب. - ملقاط - (B. tongs أداة يملك بها الحداد ليلتقط بها الحديد. (ك) حديد (Iron عنصر وزنه الذري 55.85 وعدد الذري 26 وكثافته 7.85 ودرجة انصهاره 1530° ويغلي عند 3200° م. - (حض) النفاية (خرّدة) (Scrap i.

الحديد الذي سبق تشكيله بالصهر، واسمى الغرض من استعماله ويضاف إلى الحديد الخام قبل صهره في أفران الصهر لضبط نسب خليط الزهر الناتج. (ك) - الباتي Beta-i صورة من صور الحديد تكون ثابتة بين درجتي 906,769° م تقريباً. - الجيمي Gamma i. صورة من صور الحديد تكون ثابتة بين درجتي 906 - 1404° م. - الدالي Delta i. صورة من صور الحديد تكون ثابتة بين درجتي الحرارة 1450° م ودرجة الانصهار وهي 1535° م. - زهر (صب) (I. cast هو الحديد الذي يحتوي على الكربون بنسبة أعلى من 1.7% ولا يمكن طرقه وبشكل فقط بالإسالة أو الصب. - غفل (I. pig هو الحديد المحضر من خاماته قبل تنقيته. - مُدْبَلَّر (Dialysed i. محلول غراواني من أكسيد الحديد المتأدر (التموه). (حض) تماسيح ال- (Pig of i الحديد الخام الذي يوضع في الأفران ليصهر مع أنواع أخرى من الحديد لضبط نسبة الخليط المنصهر. وهو المعدن المستخلص من ركاز الحديد في الأفران العالية. (ك) خبث ال- (I. slag الشوائب المنصهرة التي تطفو على سطح الحديد المنصهر أثناء تحضيره من خاماته وبذلك يمكن فصلها. - زعفران - (Crocus martis اسم يطلق على أكسيد الحديد الأحمر المشوب الناتج عن تسخين كبريتات الحديدوز ويستعمل في أعمال الصقل والصبغ. - حديديت المغنسيوم (Magnesium ferrite معدن يحوي الحديد والمغنسيوم وخصيغته التفريرية (مع ح ٧٠) - (صح) جراثيم حديدية (Iron bacteria. (أح) تحديد (Delimitation «عمل حواجز أو فواصل». (أج) - الموقف (Definition of the Situation. (تأ) ال- الجزافي للسؤولية (Limitation forfaitaire (F) بقصد منه الحالة التي يكون فيها لمالك السفينة أن يتخلص من المسؤولية الناتجة من أعمال التابعين البحريين عن طريق ترك مبلغ جزافي للدائنين يتعدد بمبلغ معين عن كل طن من حمولة السفينة ويبلغ معين في مقابل أجرتها. (طبا) تحديد الأركان (Corner ticks (E) هي زوايا صغيرة قوائم ترسم على أركان (الفرواز) للطايق إذا كان الرسم محدزداً (بفرواز) ذي أضلاع مستقيمة حدود (Boundaries. (هـ) ذات الحدين Binomial مكونة من حدين مثل $3ع - 14$ - الحدود Multinomial كمية مكونة من أكثر من حدين مثل $15 + 3ع - 55$. (أح) محدد (Definite (E)) غير - Indefinite. (هـ) محددة (Determinant تعبير رياضي خاص توجد قيمته بطريقة خاصة وهو عبارة عن جملة كميات مرتبة في صفوف وأعمدة بحيث يكون عدد الصفوف مساوياً عدد الأعمدة وتحتصر هذه الصفوف والأعمدة بين خطين

Limite d'élasticité = E.v limit . || - انطلق
 Terme absolu = absolute term . || ذات الـ
 Binôme = Monomial . || ذات الحدين
 Polynôme = Binomial . || ذات الحدود
 La nite = polynome . || - السحبة
 d'audibilité = limit of a.y . || - متشابهة
 Termes semblables = like terms . || محدود
 Limité = limited, restricted . || محدد
 déterminé = determined, definite . || معين
 المحدد = المحددة (ج. محددات) في الرياضيات
 déterminant = de. || غير محدد = مبهم
 Indéfini = I.te . || حديد
 f. doux = soft i. . || مغنطية
 ferromagnétisme = f.sm . || حدة =
 A. visuelle = الرؤية . ||
 A. auditive = A. of hearing . || السمع

حد

Escarpe (مقابل) منحدر
 Escarpe- (F) . || منحدر = مزلق = مزلفة
 ment . || - = Inghard . || -
 Versant . || - = مزلق = زلاقة (حائط
 مائل في القلاع) . || - = رصيف مائل
 Rampe = مزلفة = درابزون = صف أنوار المسرح
 Downriver (E) . ||
 Gradient = ميلان . ||
 Talus (F) Slope; batter (E) الحد
 (ما انحدر من الأرض) . || - الطيبي (للقرية)
 Talus naturel (des terres) (F) natural s.
 Pente d'une courbe (E) . || المنحدر المنحني
 S. of a curve .
 مص (اج): انحدار (من سلاطة) . || (جي)
 الـ المتوازي Parallel D. ميل سلسلتين تطوريتين
 متباعدتين أو يكون بينهما علاقة نسبية إلى التطور
 في نفس الطريق . || (جغ) المنحدر الاستوائي
 Adret (F) منحدرات الجبال التي تواجه خط
 الاستواء، وأكثر ما يستعمل هذا المصطلح في جبال
 الألب . وعكس المنحدر القطبي . || - قطبي =
 سفح ظليل Opaco (Italian) منحدرات الجبال
 التي تواجه أحد القطبين عامة . وأكثر ما يستعمل
 هذا المصطلح في جبال الألب . ويقابله بالفرنسية
 «Ubac» وبالألمانية Schattenseite وعكس
 المنحدر الاستوائي «Adretto» . || (ك)
 تحديد Racking إمرار مخلوط مادتين فوق سطح
 منحدر لفصلها . || (هـ) حدور Declivity
 هو ميل مستقيم أو مستو عن الأفق إلى أسفل
 ويسمى أيضاً الصوب .

حدس

مص (فل) : الحدس Intuition (E) إدراك
 الذهن لموضوع الفكر إدراكاً مباشراً . ويقابل
 الاستدلال . || الحدسي Intuitif (F) Intuitive
 (E) ما يدرك إدراكاً سريعاً . || الحدسية
 Intuitionisme (F) Intuitionism (E)
 المذهب القائل بأن المعرفة تعتمد على الحدس

هو قول دال على ماهية الشيء . ولا شك في أنه
 يكون مشتملاً على مقوماته أجمع ، ويكون لانحالة
 مركباً من جنسه وفصله ، لأن مقوماته المشتركة هي
 جنسه ، والمقوم الخاص فصله . || - Terme (F)
 Term (E) (١) الحد هو ما تنحل إليه المقدمة
 من جهة ما هي مقدمة ، (٢) حدود القياس هي
 « أجزاء أولى مستتارة » ، المتكرر في المقدمتين
 يسمى حداً أو وسط والباقيان يسميان الطرفين
 والرأسين . (٣) ليس الحد هو الكلمة ، إذ قد يكون
 الحد الواحد مؤلفاً من عدة كلمات . فهذه العبارة
 مثلاً : « مؤلف مسرحية أهل الكهف من أئمة
 الادب الحديث في مصر » مركبة من حدين :
 « مؤلف مسرحية أهل الكهف » و « أئمة الأدب
 الحديث في مصر » ، وبينها كلمة « من » تدل على
 العلاقة بين الحدين . كما قد تكون الكلمة الواحدة
 معبرة عن أكثر من حد واحد ، مثل « يكتب »
 ففي هذه الكلمة الواحدة فاعل وفعل : « هو
 يكتب » وهما حدان . وقد تجد كلمة معينة حداً في
 قضية ؛ ثم قد تجدها هي نفسها جزءاً من حد في
 قضية أخرى ، مثل كلمة « شمس » في العبارتين
 الآتيتين : « الشمس مشرقة » و « حرارة الشمس
 شديدة في الصيف » . فلفظة « الشمس » وحدها
 حد كامل في القضية الأولى ، لكنها جزء من حد في
 القضية الثانية . والحد الكامل الذي يشتمل عليها هو
 « حرارة الشمس » . || - أصغر Terme mineur (F)
 Minor term (E) حد أصغر الذي يزيد
 يصير موضوع اللزوم . || - أكبر Major t. (E) terme
 Major (E) هو الطرف الذي يزيد ان يصير محموله
 . || - أوسط Moyen t. (F) Middle t. (E)
 في القياس هو الحد الذي يتأدى به الفكر من الحد
 الأكبر إلى الحد الأصغر . أما موضع الحد الأوسط
 فقد يكون إما موضوع المقدمة الكبرى ومحمول
 الصغرى ، أو محمولاً في المقدمتين ، أو موضوعاً
 فيها ، أو محمول الكبرى وموضوع الصغرى .
 والاختلاف في مكان الحد الأوسط ليس اختلافاً
 عرضياً كما قد يبدو ولكنه ينطوي على دلالة ذاتية في
 كل شكل من أشكال القياس .

جر (فر) : حدّ Limiter (F) to limit, to
 détermination (E) . || تحديد = تعيين
 de. || - Limitation (F) (E) . ||
 - المطابق L. correspondante = correspon-
 ding L. || قابل للـ = قابل للتعيين
 déterminable = de. || حدّ = نهاية
 Limite, terme = Limit, term . || إضافة -
 Apposition d'un t. = affixing of t. ||
 التحميل Limite du chargement = loading
 L. de proportionalité . || - التناسب
 L. de la charge = l. of p.y . || - الحمل
 L. d'erreur = L. of الخطأ . || -
 L. de résistance (au الرضوخ) . || -
 fléchissement) = yiel point . || - الكلال
 L. de la fatigue = f. l. || - مجهول
 Terme inconnu = unknown term . || - المرونة

رأسين مثل :

ا	ب	ح
و	هـ	و
ك	ل	م

صغرى Minor d. إذا حذف من محددة
 أي عدد من الأعمدة ونفس العدد من الصفوف
 فإن المحددة التي تتكون من الكميات الباقية ،
 تسمى بالمحددة الصغرى ويقال إنها من المرتبة
 الأولى ، إذا حذف عمود واحد وصف واحد ،
 وإنها من المرتبة الثانية إذا حذف منها عمودان
 وصفان ... وهكذا .

مع (تب) : حد = خط اللب (مقابل)
 Board (E) . || - = جانب border . || -
 Limit = حدود . || - الأرقام = حدود السرعة
 L. of speed . || (فض) - الآلية Mecha-
 nical border . || (سك) لوح الحد = لوحة الحدود
 Limit board . || حدود التحذير
 D'avertissement (F) . || (تب) - الجانبية
 L. Laterales . || - الخلفية L. Arrieres .
 Angle Iron (E) . || (سر) حديد مزوئي
 (الجم) = الـ الزاوي = حديد زاوية A-I . ||
 (سر) - المسبوك Pig i. . || (تر) الحجر الحديدي
 I. Pan . || الصحن = طبقة حديد صلدة
 Virulence (مقابل) . ||
 حدود الله Divine limits .

شق (ط) : حد = مصطلح = فترة الجيـض
 Term (E) . || تحديد = فصل = تعيين
 Demarcation . || حدّ = (حدة البصر)
 Acuity . || حدّ Acute . || ضهور أصفر
 A. yellow Atropy . || محدود = معين
 Limited = محدود Iron - ferrum . ||
 حديدي Ferric . || - المحتوى Chalybeate
 شي (ث) : حدّ = أحاط = دار حول الشيء . =
 التف = شوّه (مقابل) (F) Contourner . ||
 حد (للسكين ونحوها) Tranchant . || حد
 مشدوف (مشطوف) biseau . || حدّ =
 جارح = قاطع Taillant . || حداة Taillan-
 derie . || حدائد (من مصنوعات الحديد)
 Ferronnerie .

شم (رج) : حدّ = أرث Demarcate, to (E)
 Aborner (F) هو أن توضع على الأرض مناور
 و تحوم ، تبين الحدود الطبيعية أو الصناعية لجرية ،
 أو لقطعة منها ، أو لشجرا ، أو لقطعة ، أو
 لمساحة من الأرض ، تخصصت لفرض خاص . ||
 حديدية = مقروسيدياروس Métrosideros من
 اليونانية بمعنى القلب الحديدي إشارة إلى صلابة
 خشبها ، فسميتها حديدية اجزاء . جنس شجر
 للترزين من الفصيلة الآسية . || - بقية الورق
 M. à feuilles de buis (F) M. buxifolia (L.)
 . || - طاقية M. florida (M. florida)
 . || - قوية (M. robusta) M. robuste . ||
 - لبدية (M. tomentosa) M. tomentoux (M.
 Définition (F) De. (E) : حد (فل) كوش

العرب وهي إحدى سلالات الضأن (L) *Ovis aries* من جنس *Ovis* من الفصيلة البقرية *Bovidae* من الحافريات *Ungulata* من الثدييات *Mammalia* وهي حيوانات اليفة تربي للحومها وأصوافها ولها أظلاف وقرون مجوفة . ٢ - أنواع مختلفة من البط البري تعرف أيضاً بالشرشير وهي من جنس *Anas* من الفصيلة الوزية *Anatidae* من رتبة الوزيات *Anseriformes* من الطيور *Aves* وتتميز بمنقار عريض مستقيم يوجد بالقرب من قاعدته فتحتان بيضاويتان للأنف وعلى الرنح حراشيف أمامية وجناحها طويل مدبب وهي تستطيع المشي والسباحة والطيران وتتغذى من الأسماك والأجزاء اللينة من النباتات والحشائش وكذلك الحبوب وتوطن أوروبا وآسيا وشمال أفريقيا ومن أنواعها : الحذف الشتوي *Anas crecca crecca* والحذف الصيفي *A. querquedula* والحذف المخطط *A. angustirostris* . (فل) حذف *Elimination* (F) (ا) في المنطق الرياضي استبعاد الحدود الوسطى في المعادلات الرياضية . (ب) في مناهج البحث استبعاد الفروض غير الملائمة أو استبعاد الظروف الفرضية عند تطبيق المنهج التجريبي . (مؤ) - *Deletion* (E) *Suppression* (F) . (هـ) ال - *Elimination* نتيجة حذف جملة مجاهيل من جملة معادلات والحصول على معادلة لا تحتوي على هذه المجاهيل .

حدا

شم (زر) : حدو = إنعال = حذاء = بيطرة *Ferrure ou Ferrage* (F) وضع نعل الدابة تحت حافرها ثم تسيرها . مد : احتدى (مقابل) *Imiter* .

حرب

مص (تا) : حرب = مَعْرَاة (E) *Campaign* . (اج) - *War* . (تا) ال - الأهلية *Civil W.* . (ط) - الجزيرة *Peninsular W.* . (ط) (كياويات ال - *W. Chemicals* . (ح) الحرباء والأنتى حرباءة (أم حبتين) والجمع الحربي تطلق على أنواع مختلفة من جنس *Chamaeleon* (L) من الفصيلة الحربائية *Chamaeleontidae* من رتبة العظايا *Lacertilia* من رتبة الحرشفيات *Squamata* من الزواحف *Reptilia* والحرباء دويبة بطيئة الحركة جسمها منضغط من الجانبين لها رأس مثلث الشكل وظهر محدب وذنب بطول الجسم تقريباً تقبض به على غصون الأشجار ولها عينان كبيرتان تستطيع أن تحرك كلا منهما في اتجاه مختلف عن اتجاه الأخرى . ويوجد في كل من أرجلها خمس أصابع ، اثنتين في ناحية وثلاث في الناحية الأخرى تقبض بها على هيئة الكلابية . ولها لسان بطول جسمها تقريباً يندفع من فمها بسرعة كبيرة نحو الفريسة فيلتصق بها ، وهي تتغذى بالذباب والحشرات

نباتات الزهر التي تنقل الى الحدائق . - استعمارية *J. colonial* تتخذ للتجارب الزراعية في المستعمرات . - إنكليزية أو طبيعية *J. à Langlaise* . *J. paysager* حديقة تظل فيها معالم الطبيعة بارزة . - التجارب *J. d'essais* لدراسة النباتات من الوجهة الزراعية . - الحيوان = حَيْر الحيوان *J. Zoologique* لتسليية الجمهور ولدراسة الحيوانات التي تجمع فيها . - الزينة أو البهجة *J. d'agrément* هي التي تزرع فيها نباتات التزيين، منها الروضة *Parc* والبناية *Square* وهما من وضعي . - علمية *J. scientifique* هي التي تتخذ لدروس علمية كحدائق النبات والحيوان والتجارب . - فرنسية *J. français ou à la française* حديقة يكثر فيها التناسق والانتظام كالخطوط المستقيمة والأجزاء المتساوية أو المتوازية . - مدرسية *J. scolaire* حديقة صغيرة ملحقة بالمدرسة الابتدائية . - النبات *J. botanique* تدرس فيها النباتات علمياً على حسب فصائلها .

شي (ث) : حدائق معلقة (مقابل) *J. suspendus* (F) شق (ط) : حدقة (مقابل) *Pupil* (E) . حدقي *Pupillary* .

حدل

مص (ن) : الحدل هو الحوض *Lycium afrum* (L) من الفصيلة الباذنجانية *Solanaceae*



شجيرة تنبت في المناطق المعتدلة كثيرة الفروع شائكة . أوراقها بسيطة صغيرة مستطيلة . والازهار مفردة فرغرية اللون تثمر ثمرة لينة كالفلفل وعصير هذا النبات يسمى فيلزر ، وكحل خولان أو جولان حذر شق (ط) : تحذير = اخبار = حدس (مقابل) *Premonition* (E) .

حذف

شم (زر) : حذف صيفي *Sarcelle* (F) *Anas querquedula* (L) نوع بط صفار .



- شتوي (*Anas crecca*) *S. d'hiver* نوع من صفار البط . مص (ح) : الحذف : واحدته حدقة تطلق على : ١ - ضأن سود جرد صفار تكون ببلاد

ويطلق خاصة على مذهب « برجسون » . (هـ) - *Conjecture* (E) الحدسية قضية صادقة لم يقم عليها برهان ملازم وتُتوصل إليها بالحدس : *By-intuition* .

كوش (فل) : حدس (E) *Intuition* (F) الأمور المعقولة التي يتوصل الي اكتسابها إنما تكتسب بحصول الحد الأوسط في القياس، وهذا الحد الأوسط قد يحصل ضربين من الحصول : فتارة يحصل بالحدس، والحدس فعل للذهن يستنبط به بذاته الحد الأوسط؛ والذكاء قوة الحدس . وتارة يحصل بالتعليم ، ومبادئ التعليم الحدس ، فان الأشياء تنتهي لا محالة الى حدوس استنبطها أرباب تلك الحدوس ثم أودها الى المتعلمين .

مد : الحدس الحسي (مقابل) *I. sensible* (F) - المعقلي *I. intellectuelle* . (هـ) حدسيات *Jugements d'i.*

جر (فر) : حدسية (E) *conjecture* (F) . بالحدس (E) *Par intuition* (F) by-i . حذف

جر (فر) : الحدافة = الزفانة *Volant* (F) *fly wheel* (E) .

مص (م) : حدافة *Flywhell* عجلة ثقيلة يساعد دورانها على انتظام الحركة .

حلق

مص (ن) : الحلق وأبو صغير (لبنان) وبُقاع (اليمن) نوع من الباذنجان البري هو *Solanum sanctum* (L) من الفصيلة الباذنجانية



Solanaceae وهو اسم عربي لنبات معروف بالقدس وما والاها ، يعظم نباته حتى يكون أطول من الباذنجان ، وفيه شوك مجعن وثمره يكون أخضر ثم يصفر . وشكله شكل الباذنجان سواء ورقه ، وثمره ، وأغصانه . وتصل به العامة الثياب . (ط) الحدقة *Iris* .

جر (فر) : الحدقة = انسان العين *Pupille* (F) *pupil* (E) . (ط) الحدق *Contourner = to wind* . *Contourné = distorted* .



|| الحدق = النطاق (E) *contour* (F) . شم (زر) : حديقة الأزهار *Jardin fleuriste* (F) يستنبت فيها الزهر الذي يقطف أو صفار

كالسواحب أي الجرارات . || حرثات سطحية =
 Façons culturales ou Façons -
 d'entretien كالعزق والتمشيط والسلف والتقليص
 والحضن . || حرثاتي = زراعي Aratoire ما له
 علاقة بالحرثة والزراعة كالألات الحراثية والأعمال
 الزراعية . || محراث Charrue ج محارث ،
 أداة الحرث ، ومن العجيب ان لفظ المحراث لم يرد
 بهذا المعنى في الأمهات من معجمتنا ، وهو نقص
 أشير إليه في هامش التاج . وأهم الأجزاء في المحراث
 الحديث هي التالية ، وقد عرّفناها في مواضعها . ||
 - برابان C. brabant من أكل المحارث الحديثة
 . || - برابان مزدوج C. brabant double .
 || - بسيط Araire C. sans support . ||
 - ثلاثي المقاطع « Charrue » Trisoc . || -
 الجث C. déboiseuse يجتث به الشجر . || -
 الجداول = - الفلجان C. rigoleuse تفتح به
 الجداول للإسقاء . || - ذو أقراص C. à disques .
 || - عجلة C. à une roue . || -
 عجلتين C. à deux roues . || - مقطعين
 C. bisoc . || - كثير المقاطع C. polysoc .
 || - الكروم C. vigneronne . || - منقلب
 C. tourne-oreille ou tourne-soc
 مقطعان بينما يكون الأول في الأرض يكون الثاني في
 الهواء . || - الثقب C. défonceuse أريد
 بالثقب الحرث العميق على ما هو مشهور في الشام .
 || - التحنّرة Fouilleuse ou Sous-soleuse
 محراث فيه أظفار تحرك التحنّرة مع استبقاء ترابها
 في مكانه . || - الجداول = - الفلجان
 Rigoleuse محراث تفتح به جداول الإسقاء . ||
 - الجديرات Binot محراث تجعل به الأرض جدرأ
 صفارأ . || - الجدر = - الظهور Billonneur
 محراث ذو مقليبين يقلبان التراب بمنة ويسره
 فتصبح الأرض ظهورأ تقصل بينها أتلام عراض . ||
 - دائر « Charrue » Tourne-sous-age من
 أشكال المحارث وهو قليل الاستعمال . || -
 بسيط Araire أبسط المحارث كالمحراث البلدي
 المعروف والمحراث الأوربي الذي لا عجلات له . ||
 - روماني A. romaine . || - عربي A. arabe
 وهو المحراث البلدي المعروف . || -
 مزدوج Bisoc محراث ذو سكتين أو قاطعين . ||
 'مقدم' - 'مقدم' - Avant-train الجزء الأمامي
 من المحراث الحديث وفيه الناظم والعجلتان . ||
 'حرثة' Laboureuse سيارة للحرث أي محراث
 تجره سيارة بدلاً من الحيوانات . || -
 Courti-rière . Taupes-grillon (F) (Gryllotalpa vul-
 garis) (L) حانوش في الشام وحفار في مصر .
 سميتها حرثة لأنها تحفر في التراب دهاليز كأتلام
 الحرثة. حشرة مضرّة تكثر في بساتين الخضّر ، وهي
 من فصيلة الجددجات ورتبة مستقيبات الأجنحة .
 || (رج) بنية الحرثة Structure de labour (F)
 Soil tilth (E) في معناها الدقيق بنية الطبقة السطحية
 للتربة على حسب ما تصبح عليه تلك البنية بتأثير
 أعمال الحرثة . وتكون التربة ذات بنية حراثية

كثرب = كراب (F) Labour قلب التراب
 بالمحراث أو المر أو المعول أو غيرها . || -
 كراب : الأرض المحروثة . || - الجدر أو الظهور
 L. en billon. Billonnage
 حرث تجعل فيه
 الأرض ظهورأ . || - سطحي L. superficiel
 ou léger عمقه من ٨ الى ١٠ سنتيمترات . || -
 السكبات أو الشربات أو المساكب L. en planches
 حرث تجعل فيه الأرض مساكب . || -
 عميق L. profond عمقه ٣٠ - ٤٠ سنتيمتراً . ||
 - متوسط أو شائع L. moyen ou ordinaire
 عمقه ١٢ - ٢٥ سنتيمتراً . || - بالمر L. à la
 bêche . || - معتاد أو مسطح L. à plat
 حرث تظل فيه الأرض مسطحة . || - بالمعول
 L. à la houe . || - باليد L. à bras
 قابل لا Labourable نعت للأرض التي يمكن
 حرثها وزرعها اقتصادياً . || - زرع Culture
 للعمل والنبات المزروع . || - صغير Petite C.
 زراعة صغيرة (عندما يقصر العمل على الفلاح
 وأسرته) . || - الضواحي أو السباخ = زراعة
 الضواحي أو السباخ C. maraichère (زراعة
 كثيفة للخضر في السباخ المنخفضة أو في الأراضي
 المصلحة حول المدن) . || - كبير Grande C.
 زراعة كبيرة (عندما يحتاج الزارع الى
 استخدام فلاحين وعمال وآلات كثيرة) . || -
 كثيف = زراعة كثيفة C. intensive (عندما
 تستغل المزرعة الصغيرة برأس مال كبير للحصول على
 غلات كبيرة في أرض صغيرة) . || - متسع =
 زراعة متسعة C. extensive (أو واسع وواسعة .
 وذلك عندما تكون الأرض واسعة ويكون رأس
 المال صغيراً ، فتقل الغلات والتفقات في المساحة
 المعلومة) . || - متوسط Moyenne C.
 زراعة متوسطة (عندما يحتاج الفلاح وأسرته الى
 قليل من العمال المساعدين) . || - التحنّرة
 Fouillage ou Sous-solage التحنّرة منحوتة من
 تحت التربة أي Sou-sol . حرثة تحرك بها
 التحنّرة مع بقاء ترابها في مكانه . || - الجدر =
 - الظهور Billonnage حرثة تجعل الأرض
 جدرأ تقصل بينها أتلام عراض . || - الجديرات
 Binotage حرث تجعل به الأرض جدرأ صفارأ .
 || - السربة أو السريف Décavallonnage
 السربة والسريف السطر من الكرم . حرث ما بين
 الحبلية والحبلية على السريف ، بالمر أو بالمعزق لصدف
 امكان حرثه بالمحراث . || حرثة حبلية = حرثة
 ميكانيكية - Motoculture ou Culture méca-
 nique حرثة بمحارث تجرها محركات غير حية

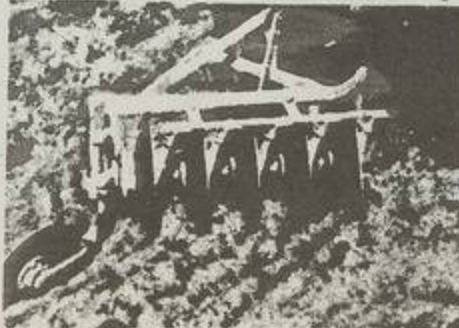

الصغيرة الأخرى ولها قدرة عظيمة على تغيير لونها
 فيما بين الأخضر والرمادي والأصفر الداكن ،
 لتشابه ما يحيط بها من الألوان . وأشهر أنواعها
 الحرثاء الشائع Chamæleon chamaelon
 وتوجد في مصر وشمال أفريقيا وشبه جزيرة
 طور سيناء وفلسطين وسوريا وآسيا الصغرى .

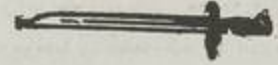

ش. (ث) : حرثة (F) Pertuisane ضرب من
 الحرث له سنان عريض على شكل السيف . || -
 Bayonnette, Baïonnette سنكة بالعامية عن
 التركية . || - Hallebarde . || حرث
 صليبية Croisade . || محراب Mihrab . ||
 - = مشكاة Niche فجوة كبيرة أو صغيرة توضع
 فيها التماثيل أو القناديل .

مد : حرثيات (مقابل) (F) Célastracées .
 شم (زر) : حرثاء (F) Gamélion (L)
 (L) mæleo ج حرثي . جنس عطاء من فصيلة



الحرثي . || - معروف (C. ordinaire
 vulgaris) . || حرثاويات Caméléonidés
 (F) فصيلة الحرثي من العطاء الدوديات الالسنة
 . || حرثية = شجر الحرث = قاسطروس
 (L) (Celastrus) (F) Célastré الاسم العلمي
 من اليونانية Kelastros وهي تطلق على شجر كان
 اليونانيون يصنعون منه الحرث ، ولذا سميتها
 الحرثية . جنس شجر للتزيين من فصيلة الحرثيات



أو قل القاتيات . || - عشكولية C. paniculé
 (C. paniculatus) . || - متسقة C. grim-
 pant (C. scandens) . || - منقطة C.
 ponctué (C. punctatus) . || - يابانية
 C. du japon (C. orixa japonica) .

حرث

شم (زر) : حرث = حرثة = فلع = فلاحة =

جيدة عندما تكون مؤلفة من كتل ترابية لا تزداد لزوجتها كثيراً عندما تكون التربة رطبة ، ولا تزداد صلابتها كثيراً عندما تكون التربة جافة . والبنية الطبيعية ، للحراثة يمكن ان تحصل أيضاً في أحوال طبيعية ، كما هي الحال في بعض ترب الحراج أو المروج ، بتأثير عوامل عضوية .

مص (جي) : حريث جليدي (F) Till صخر رسوبي غير متماسك يتربس مباشرة من المثالج وأغصية الجليد ويمتاز بأنه رديء الفرز (أي أن مكوناته ليست ذات أحجام متناهية) وأنه يفتقر إلى الطباقية . || صخر حريثي Tillite هو حريث جليدي قديم متصلب . || (ن) الهروث هو جذور نبات الحلتيت أو الأجدان وقد يطلق على النبات كله . Ferula assa-foetida (L) = (F. foetida R. & G.) من الفصيلة الحيمية : Umbelliferae وهو نبات معمر ينبت في الصحارى وخاصة في بلاد التركستان ويران والأفغان . ساقه قائمة عصيرية تسو إلى ٢ - ٢ أمتار وأزهاره صفراء متجمعة في خيمة مركبة والثمرة جافة منشقة (كبريوكرب) وجذوره غليظة يستخرج منها مادة صمغية راتنجية تسمى الحنيت أو أبو كبير لها رائحة ثقيلة غير مقبولة تشبه الأوم وتستخدم في الطب في حالات المستيريا وكسكن .

حرج

شم (زر) : حرجة = غابة (F) Forêt حراج وأحراج وحرجات وحرج . وهذه الأخيرة تطلق على الواحد والجماعة . وشاع اليوم أيضاً استعمال الغابة ، وقد جعلتها أمام فutaie تخصيصاً . أرض نما أو غرس فيها الشجر للاستفادة من خشبه ، أو لوقاية التربة من الاجتراف ، أو لتحصين الجو ، أو لغير ذلك . واشكال الأحراج كثيرة مثل Perchis, Taillis, Futaie, Broussaille, Fourré, و قد سميها على التابع غابة ، ومنسفة أو خيس ، وأجمة ، وغيل ، وعيص . وكل ذلك اصطلاح لأن معانيها اللغوية لا تنطبق على معاني الفرنسيات العلمية ، شأنها في ذلك شأن كلمات شجرة وطائر وحشرة ومئات غيرها ، فلا بد من الاصطلاح والعامية تنطق الحرج والأحراج بالشين . ونوعت الأحراج كثيرة لا يتسع لها معجمنا مثل الأحراج الاميرية أو أحراج الدولة ، وأحراج القرى ، والأحراج المشاعة ، والأحراج الحمية والمنتظمة والمختلطة الخ . || بتولا = مَبْتَلَة Boulaie أرض غرس فيها شجر البتولا . والمبتلة مشتقة على وزن مفعلة . || تنوب = غابة - Sapinière أرض مفروسة تنوبا . وكثيراً ما يطلقون الاسم الفرنسي على مفارص الصنوبر خطأ . || رديبة Blanc-bois . || حرجة صنوبر = غابة - Pineraie . || المران Frénaie أرض غرس فيها شجر المران . || إتلاف الحرج = إستصال - = جث - Déboisement قطع شجر الأحراج واقتلاع أروماتها لاتخاذها مزدراعاً . || علم - أو الأخرج = زراعة - أو - Sylviculture يفيد ان نسبه

الحراجة اشتقاقاً كما قالوا حديثاً التحريج بمعنى Boisement علم زرع شجر الحراج واستناره وتعاوده . || محراث - Déboiseuse محراث قسوي يستعمل في حرج الأرض التي قطعت أشجارها فيستأصل ما لبث فيها من جذور . || مدرسة - أو الأحراج École Forestière يدرس فيها علم الحراج والصناعات الحرجية وقياس الشجر والاقتصاد الحرجي وتثمين الحراج وتاريخ الحراج ، والمواليد مطبقة على الحراج ولا سيما الحشرات ، والرياضيات مطبقة على الحراج الخ . وفي فرنسا مدرسة عليا للبياء والحراج لا يدخلها الا مهندسو الزراعة الفنيون . || أحراجي = حراجسي Sylviculteur الذي يمارس الحراجة أي زراعة الأحراج ، وهو المختص بها . || (رج) حرجة (ج حراج وأحراج وحرجات وحرج) (F) Forêt (E) Forest للواحد والجماعة . واقتصرنا على الحرجة منعا للالتباس ولأنها كانت تستعمل في القديم أ - جماعة نباتية يسود فيها الشجر أو غيره من النباتات الحشبية ، وتكون ظلها في الجملة كاملة أي ملتفة . ب - أرض تخصصت لإنتاج الخشب أو إنتاج غلات حراجية أخرى ، أو تركت فيها النباتات الحشبية تنبت وتتمو بغية الحصول على فوائد غير مباشرة كوقاية التربة أو تحمين الإقليم « المناخ » . ج - هي بالمعنى القانوني مساحة من الأرض أعلن أنها حرجة بموجب قانون أو مرسوم . || الإنتاج = الإغلال F. de production. F. p. حرجة يكون الغرض الجوهرى من تنظيم استغلالها الحصول على منتجاتها أي غلاتها . أظفر حرجة الوقاية . || - انتخابية F. jardinée . F. selection حرجة أشجارها مختلفة الأعمار تستثمر وينظم استغلالها بموجب الطريقة الانتخابية . || - بزرية الأصل F. issue de brins de semences = F. seedling حرجة نشأت من بادرات البزور . وهذا الاصطلاح مرادف تقريباً لاصطلاح الغابة أي (F) Futaie بالفرنسية . (ولكنه يخالف فيها اصطلاح غابة الأروم أي (Futaie sur souche) . || - بكر - = عذراء F. vierge = F. virgin حرجة طبيعية لم تعمل فيها يد الإنسان . وقد تكون حرجة قمة أو لا تكون . || - ثانوية F. secondaire = F. secondaire حرجة نمت طبيعياً بعد أن زالت الحرجة الأصلية كلياً أو جزئياً لقطع شجرها أو لحصول حريق فيها أو لأسباب أخرى . وكثيراً ما تختلف الحرجة الثانوية في تركيبها وخصائصها عن الحرجة الأصلية . || - حكومية - = الدولة - = من أملاك الدولة F. domaniale, F. d'Etat (F) Crown (F) حرجة من أملاك الدولة جعلت بموجب القانون حرجة تديرها الدولة . || - التاج F. de la Couronne هي في إنكلترا حرجة يملكها الملك بصفة كونه رئيساً للدولة . « وكان شبيهاً في زمن الأيوبيين يسمى في مصر والشام حرجة سلطانية ، وجماعها الحراج السلطانية » . || - خالصة F. pure = pure F كل شجراً أو جملة من

الشجرات يكون معظم أشجارها من نوع نباتي واحد لا تقل نسبته فيها عموماً عن ٨٠ في المائة . || - السفلى = Underwood = Sous-bois الأنواع الحشبية التي تنمو تحت الطبقة العليا ، أي أنها الطبقة السفلى مضافاً إليها جميع الأبنية الشجرية التي تنمو تحت تلك الطبقة . || - سوية Forêt normale = normal Forest نموذج من الحراج تقابل به حرجة حقيقية أخرى لإظهار ما فيها من نواقص في ناحية تنظيم الاستغلال على أساس الإنتاج الدائم . والحرجة السوية هي حرجة ، إذا نظر إليها من حيث موقعها في بقعة معلومة ، ومن حيث الأهداف التي حددت لها في نظام الاستغلال ، تكون ذات تكوين مثالي سواء في حجم أشجارها القائمة ، أو في نموها ، أو في توزيع طوائف أعمارها ؛ ويكون من المستطاع في تلك الحرجة الدوام بلا نهاية على استثمار منتجاتها سنوياً أو دورياً ، بشرط أن لا يزيد حجم المستثمر على الحجم الذي يحصل من نمو الشجر . || - شطية = - الشط = F. de rive Riparian F. شجراً يرجع وجودها الى كونها قريبة من الأنهار أو البحيرات أو المستنقعات أو العيون . || - غير مصنفة - un-classée F. classed F. أرضون حراجية تملكها بعض الحكومات ولا تكون محفوظة ولا بحمية (كما في الهند وبرمانيه) . || - القرية = محتطب القرية . F. de village . || - القرية F. village أرض تخصصت ونظم استغلالها على أساس تزويد القرية بالمنتجات الحرجية . || - قمة = ذروة F. climax = c.F. حرجة بلغت في بيئتها الطور النهائي للتعاقب الطبيعي . || - متصلبة الورق من F. sclérophylle = sclerophyllous F. غطت من الحراج يتميز بوفرة الأوراق المتصلبة . وتكون تلك الأوراق صغيرة في الجملة . وينمو هذا النمط من الحراج في الأقاليم التي يكون لها نسيباً فصل بارد ورطب ، وفصل حار وجاف « كما في شتاء جبال الشام الساحلية وصيفها مثلاً » . || - محفوظة Forêt réservée = reserved F. اصطلاح يستعمل في القوانين والأنظمة الحراجية ، ويطلق على أرض حمها تلك القوانين والأنظمة تماماً ، وكثيراً ما يطلق على أرض أعدت لأن تظل دائماً مغطاة بظلة الحرجة « أي تظل على شكل حرجة . وقد اخترنا الأصل » . || - بحمية . Forêt protégée F. protected اصطلاح شرعي يطلق على حرجة أخضعها قانون أو نظام حراجي لتنظيمات محددة من الحماية . || - مختلطة F. mélangée = mixed F. حرجة أشجارها مؤلفة من نوعين أو من عدة أنواع اختلطت في طبقة واحدة من الظلة . ومن المتعارف والمتفق عليه أن لا تعد الحرجة « مختلطة » ما لم يكن ٢٠ في المائة على الأقل من ظلها مؤلفة من أنواع غير نوع الحرجة الأساسي . || - مختلطة من ملحوات وراتنجيات F. mélangée de feuillus et résineux = M. wood type صنف كبير من صنوف الحراج تشتمل أشجاره على صنوبريات وعلى ملحوات (من كاسيات البزور) ، من دون أن تبلغ نسبة أحد الفريقين ٧٥

Calliper tree أداة تستعمل في تمييز قطر الأشجار القائمة أو المتطوعة ، وذلك بقياس طول المنتسب الثمني لهذا القطر على مسطرة مدرجة . || موظف الثمني لهذا القطر على مسطرة مدرجة . || موظف = مأمور - Brigadier=Ranger موظف حراج يكون مسؤولاً عن موقع حرجي ، ويكون على العموم في أعلى مرتبة من جراتب المرؤوسين . || خفير = حارس = ناظر Gardc, Gardien (F) موظف مسؤول عن وحدة إدارية من أرض حرجية . وتكون هذه الوحدة على العموم قسماً من حرجة عمومية أو من روضة « حديقة » عمومية . ويميزون أصنافاً من الحرقاء مثل : خفير حرجة ، وخفير منطقة ، وخفير روضة ، وخفير قنطية « كوتية » . || إستطلاع حرجي عام Reconnaissance forestière générale=R. (Forest) تفتيش تمهيدي لمساحة حرجية ، الغرض منه الحصول على نظرة عامة لجميع الحراج التي يمكن أن تكون ذات فائدة في وضع خطة الاستغلال المستقبلية . || تحديد - (تحديد الحرجة) Délimitation f=F. settlement التمييز الشرعي لحدود ملك حرجي ، وبيان الحقوق والتساحات المتعلقة به . || تقدير - Estimation f=F. assessment هو أن يضمن الحجم الكلي لشجر مساحة من الأرض الحرجية ، على أساس كل نوع من أنواع الشجر ، وعلى أساس أبعاد الشجر وصفته « مبلغه من الجودة » . || رأس مال حرجي - - - حرجة = F.c. Capital forestier قيمة الأرض والشجر والترتبات المتعلقة بالأرض من طرق وأبنية ومصارف ، وهي التي تؤلف جميعاً ملكاً حرجياً . || قرض - - - الحرجة Litère Litter f. الطبقة العليا من النباتات العضوية (المواد النباتية الميتة) التي تكون على أرض الحرجة ، وتكون قد سقطت حديثاً : أو لا تكون قد تحللت إلا قليلاً ، وهي تتكون من الورق خاصة ، ولكنه يكون أيضاً مع الورق قطع من القشور والأغصان وغيرها . || ملك - - حرجة مملوكة Domaine forestier=F. estate أرض اتخذت حرجة أياً كان صاحبها . || موقع - Brigade=Range (١) الأرض التي تشملها صلاحية موظف تنفيذي ، من موظفي الحراج . (٢) منتج Terrain de parcours (F) الأرض ، ومن ضمنها الأرض الحرجية ، التي يكون أهم ما تنبته أعشاباً طبيعية تصلح لإرعاء الماشية . || نبت - - نبت حرجة Végétation forestière=Forest cover جميع الأشجار والنباتات الأخرى التي تغطي أرض الحرجة . || حراجي (ج حراجيون . ويقال أحراجي وأحراجيون) Forestier هو مبدئياً كل شخص مهنته الحراجة Forester . || إختصاصي بالحراج (ويقال إختصاصي أو مختص بالحراج) يقتصر الاسم في بعض البلاد على الأشخاص الذين تلقوا تعليماً مهنيّاً في الحراجة أو تدرّبوا تدريّباً يعادل درجة جامعية في الحراجة . موظف حراج = مأمور حراج : موظف حراجي مرتبته وتدريبه جد مختلفين على حسب البلاد . || إطفائي - - إطفائي الحراج Sapeur-forestier=Fire guard يطلق هذا

والتقنية والاقتصادية للحراجة أي لعلم الحراج . || التنظيم التقني الإداري - Organisation technico administrative de la forêt = F. o. تقسم منظم وترتيب مختلف أقسام الحرجة بغية استقلالها في انتظام . ويدخل في جملة هذه الأعمال أحياناً وضع خطط تتعلق بالأشخاص الذين يحتاج إليهم وبالمصانع المفيدة وغير ذلك . || ثمين - = حرجي Estimation forestière (F) F. valuation (E) فرع الحراجة « علم الحراج ، زراعة الحراج » الذي يتناول بالبحث تقدير قيمة الأملاك الحرجية وقيمة المقاطع والأشجار التي تتألف منها . || حق الانتفاع بـ Droit sur une forêt Right F. كل حق قائم على مستند شرعي ، يملكه شخصياً فرد أو أفراد ، أو يملكه أعضاء جماعة « على الشيوخ » أو أصحاب ملك من الأملاك ، ويسمح هذا الحق له أو لهم بأن ينتفعوا انتفاعاً جزئياً أو كلياً بأرباح ملك حرجي يملكه فرد آخر أو جماعة أخرى . || فرجة - Clairière=Clearing مساحة مكشوفة في حرجة . || الفلاح المستأجر في Fermier de forêt (F) في إفريقية الشرقية : فلاح أجير له أن يعيش في بعض أراضي حرجة محفوفة ، وأن يزرعها ، بموجب شروط تحدد المساحة التي يستطيع أن يمارس عملها فيها ، والمدة والمكان والمهلات التي يتصرف بها ، وعدد الأيام المأجورة التي يكون مجبوراً على قضائها في الأعمال الحرجية . وفي الهند وبرمانيّة : هو ساكن قرية حرجية . || حماية - Protection de la f=Forest p. النشاط الذي يكون هدفها أن تمتنع وتكافح الأضرار التي يوقها في الحرجة الإنسان والحيوانات والنبات والحشرات والأمراض وكل عوامل التدمير الأخرى . || موظف تحديد - Officier de délimitation=F. settlement officer الموظف الذي يكلف القيام بتحديد حرجي . || نط - - - حرجي Type de forêt=F.type (أ) تميز أرض فيها حرجة ، أو يمكن أن يكون فيها حرجة ، إما بنبتها ولا سيما بغطائها الحي أولاً ، وإما بإقليمها « مناخها » وبقربتها ثانياً . (ب) صنف من الحراج يعرف ببعض صفات مميزة في تركيبه وفي أوضاعه . وكثيراً ما يستعمل هذا التعريف في أمريكا . || إجازة حراج = رخصة - (الرخصة مولدة) = بيع شجر الحراج Concession de bois, vente de b. C., timber عقد أو إجازة أو إذن تبيع ، في مدة معينة ، لشخص أو لشركة أن يستخرج ويبيع في الأسواق التجارية خشباً مصدره إما مساحة محددة من الحرجة ، وإما عدد معلوم من الشجر . || إدارة - المزرعة = إستثمار - المزرعة Traitement des forêts de ferme=Farm forestry إستثمار الحراج الواقعة في أراضي المزارع والقرى ، عندما تكون تلك الحراج داخلة في جملة أعمال المزرعة . || زراعة - = حراجة (مشتقة من حرجة على وزن فتالة للحرفة) Sylvicul- ture=Silviculture الفن والعلم المختصان بزراعة الحراج . || فرجار - Compas forestier

في المائة من مجموع الأشجار . || - مختلفة الأعمار irregular Forest (E) F. d'âges mêlés (F) حرجة مؤلفة من أشجار أعمارها كبيرة الاختلاف . || حرجة فجوية Forêt clairière حرجة فيها فجوات كثيرة خالية من الشجر (ويوصى بعدم استعمال الاصطلاح الإنكليزي بهذا المعنى) . || المزرعة - F. de ferme (F) Farm wood- land (E) الجزء المحرج من مزرعة تؤتى فيها الأعمال الزراعية أو يربى فيها الحيوان . أو هو الجزء الذي يدمج استثماره في جملة أعمال تلك المزرعة . || مشاعة - F. communale, de commu- Forest, communal (E) . nauté (F) حرجة يملكها على الشيوخ ويديرها مجتمع كالقرية أو المدينة أو القبيلة أو الحكومة المحلية . || - مملوكة closed F. (E) F. pleine (F) حرجة ظلها كاملة أو ملتفة . || - معظورة (F) F. fermée (à tel usage) حرجة تحظر فيها بعض الأعمال كالصيد وإشمال النار . || - منتظمة F. régulière=regular F. حرجة مؤلفة من أشجار في سن واحدة . || - نهريّة = - نهري F. galerie=riverain (Riverine) حرجة تنمو على طول ضفتي نهر ، أو في الجزر التي تنشأ في مجرى ذلك النهر . || - الوقاية F. de protection=P. F. مساحة مغطاة كلياً أو جزئياً بنباتات خشبية ، يكون الغرض الجوهرى من تنظيم استغلالها تنسيق نظام المياه ، أو مكافحة التحات ، أو تثبيت الرمال ، أو الإفادة من أي تأثير آخر مفيد . || - إستصال - (كسر الحرجة) Déboiser (F) هو أن تزال أو تلتف جميع أشجار الحرجة أو معظمها فتستحيل العودة إلى قوالد الشجر أو تكاثره إلا بوسائل صناعية . || - إستثمار - = الانتفاع بال - Utilisation de la f. = F. utilization فرع الحراجة « علم الحراج ، زراعة الحراج » الذي يتناول بالبحث جني المنتجات الحرجية وتحويلها وبيعها واستعمالها . || إستطلاع - = تحقيق = تعرف Reconnaissance de f. Survey, f. جرد يختص بأرض حرجية ، بغية تحديد بعض عناصرها : كالساحة ، والطبغرافية ، والحالة العامة ، وما تتألف منه الشجرات أو الشجراوات التي تكون في تلك الأرض . ولا يبلغ هذا الاستطلاع عند العد الحقيقي . || - - على قطع خطية Reconnaissance de f. par placettes en lignes Survey, line plot = استطلاع تستعمل فيه قطع من الأرض للمعايرة أي لإعداد النذج ، وتجمل فيه تلك القطع على فواصل منتظمة ، وعلى طول خطوط متوازية . || - - على مستطيلات R. de f. par bandes = S.strip استطلاع تستعمل فيه خطوط يمد بعضها عن بعض بعداً منتظماً ، (وفي هذا الحال يكون الاستطلاع على الأصح استطلاعاً خطياً) ، أو تستعمل فيه مستطيلات من الأرض عرضها محدد ، وعلى طول هذه المستطيلات تقيد في استمرار المعلومات التي يراد معرفتها . || - إستفلال - = تنظيم - - = خطة - - Aménagement = F. management هو أن تطبق عملياً على الحرجة المبادئ العلمية

سميت الذبذبة الناشئة ذبذبة قسرية . Forced o.
 || الحركة - (المطلقة) F. motion حرية الجسم
 في الحركة تبعاً للقوى المؤثرة عليه كحركة الأجرام
 السماوية . || (ا ج) حرية (E) Liberty
 Freedom . || (اق) - التجارة Libre-échange
 (E) Free trade (F) مذهب اقتصادي يرمي
 إلى إعفاء التجارة الدولية من القيود والرسوم . ||
 (ق) - التنقل (F) Liberté de circulation هي
 رخصة للأجنبي في أن ينتقل من مكان إلى آخر
 في إقليم الدولة . || (فل) - الضمير Conscience
 (Liberté de) شعور بالطلاقة في إبداء الرأي
 واعتناق المعتقدات . || (اج) مذهب ال- Libera-
 lism (E) . || تحرير Emsanpation . || (ط) -
 الرئة داخل الجنبه Pneumolysis, intrapleural
 عملية فصل الجنبه الحشوية من جدر الصدر . || -
 القلب Cardiolysis عملية يزال فيها جزء
 من جدار الصدر أمام القلب . || (ق)
 المحرّر (F) Souscripteur . || محرّر = مكتوب
 Écrit . || - رسمي Acte authentique . ||
 - عرقي . A. sous seing privé . || (ا ح)
 ثابت الحرارة (É) Homiothermic حيوانات لا تغير
 درجة حرارة أجسامها مع تغير درجة حرارة
 الوسط المحيط ، وتشمل الثدييات والطيور . ||
 (الك) التأين بال - Thermal ionization
 تولد الأيونات بفعل الحرارة . || سعة اختزان
 - Heat storage كمية الحرارة التي يمكن أن يمتصها
 الأنود في أنبوبة أشعة إكس مثلاً تحت
 ظروف التشغيل المعتادة . || درجة - الدرجة
 Critical temperature ، أعلى درجة يتحول
 فيها الغاز إلى سائل بمجرد الضغط . || (م)
 المكافئ الميكانيكي ل- Mechanical equivalent
 of heat ، مقدار الطاقة الميكانيكية التي تعادل
 مقداراً قدره ' سغر ' واحد من الحرارة .
 || (بك) - الدنيا Temperature, minimum
 || - العليا T., maximum . || - المثلى
 T., optimum . || (حر) - الاحتراق
 Heat of Combustion ، مقدار الحرارة التي
 تتولد عندما ينتج من اتحاد المادة بالأكسجين
 جزء جرامي من المركب الناتج . ||
 - التكوّن = - الاتحاد H. of formation
 H. of Combination : مقدار الحرارة التي تتولد
 أو تمتص عند تكوّن جزيء جرامي لمركب ما
 من عناصره . || - الذوبان = H. of solution
 H. of dissolution : مقدار الحرارة التي تتولد أو
 تمتص عند إذابة مقدار جرام من المذاب في
 المذيب . || (م) - الكامنة Latent h هي كمية
 الحرارة اللازمة لتحويل وحدة الكتلة من المادة
 من حالة الصلابة إلى حالة السيولة أو من حالة
 السيولة إلى حالة الغازية دون أن تتغير درجة
 حرارتها . || - المحسوسة Sensible h هي كمية
 الحرارة التي إذا أضيفت إلى المادة ارتفعت درجة
 حرارتها وإذا سلبت منها انخفضت درجة الحرارة .

إبريسم = قز Soie الحيط الذي ينسجه دود القز ،
 وللفرنسية معان كثيرة منها شعر الحيوان وزغب
 الطير الخ . || - صناعي S. artificielle
 يستخرج من المواد الخشبية بواسطة صناعية . || -
 نباتي S. végétale يحصل من بعض النباتات كالصقلاب
 السوري وكان زيلنسة الجديدة وغيرها . ||
 حريرية = جنثركس Gymnothrix من اليونانية
 بمعنى الحرير العادي . جنس نباتات من النجيليات .
 || - = مولدة الحرير Séricigène كل فراشة يفرز
 أسروها أي دودها حريراً كدود القز . || (رج) : مسجل
 الحرارة (F) Thermographe (E) T.ph مقياس
 للحرارة يسجل درجاتها ذاتياً . || (زر) : مقياس
 الحرارة = محر = مستحر = محرار Thermomè-
 tre (F) الحر وضع يجمع مصر قديماً . الكلمتان
 التاليتان من وضع أسبازين دمشقيين . ولم يشع شيء
 منها . ومقياس الحرارة معروفة . وأشيع منها
 ميزان الحرارة . ويمنح بعضهم إلى التعريب . جهاز
 تقاس به الحرارة . || - - الكبرى والصغرى
 T. à maxima et minima ويقول بعضهم
 القصوى أو العليا والدنيا . مقياس يرى أعلى حرارة
 وأدناها في اليوم . || - - المسجل = مسجل
 الحرارة T. enregistreur يستعمل في الجويات
 خاصة . || إنتحاء حراري Thermotropisme
 تأثير الحرارة في جعل بعض أعضاء النبات تتحرك
 إلى الجهة الكثيرة الحرارة أو القليلة . || سخارة
 حرارية Thermosiphon سميت أيضاً مدفئة
 مائية ومسخنة مائية . آلة للتدفئة بالماء المسخن
 يدور في أنابيب ، وهي تستعمل في الدفيئات .
 مع (تر) : حرارة الابتلال (مقابل) Heat of
 wetting (E) . || (سر) درجة ال- المطلقة
 Absolute temperature . || (فض) منطقة
 متساوية - Isothermal region .
 مص (اح) : حرّ = سائب = منفصل (E) Free .
 || (اق) المذهب - أو الفردية Libéralisme
 Liberalism or (F) Liberalism ou individualisme
 (E) individualism مذهب يقول بترك الحرية
 للأفراد في الشؤون الاقتصادية وعدم تدخل الدولة
 فيها ويقرر أنصاره أن كل نشاط اقتصادي يجب
 أن يرمي إلى إسماع الأفراد وأن يكون مصدره
 الأفراد أنفسهم وألا تتدخل الدولة الا لحفظ الأمن .
 || (هـ) عقار - Freehold estate هو ما كان
 خالص الملكية ويأتي بدخل سنوي دائم يسمى
 ريماً . || (جع) الحرة Bloch Lava غطاء
 من اللابة يتجمد فيكون سطحاً وعراً شديد
 التفرس . || (اق) المنافسة الحرة Libre
 concurrence (F) Free competition (E)
 ، هي التسابق اللازم على الحرية الاقتصادية .
 || (م) الذبذبة - والذبذبة القسرية F. and
 forced oscillation إذا تحرك الجسم حركة
 توافقية بسيطة تحت تأثير قوة جذب كحركة
 البندول سميت الذبذبة ذبذبة حرة F. o. وإذا
 تدخلت قوة أخرى فالتبعت ذبذبة أخرى
 كالذبذبة الناشئة من محرك حامل بندول متذبذب

C. atomique . || - الذرية molecular h.
 C. de dissolution. الذوبان . || - الذويان atomic h.
 C. latente . الكامنة . || - الكامنة h. of solution
 C. l. de vapo- - - للاستنبخار . || - h. latent
 - - - risation = l. h. of vaporization
 || C. l. de fusion = L. h. of fu. للانصهار
 - - - البخار C. l. de vapeur = L. h. of steam
 || - الكلية C. totale = Total h. || - المحسوسة
 Diathe - - - منفذ || C. sensible = S. h.
 rmane diathermique = diathermanous d.c
 || نقل - transfert de la chaleur
 C. spécifique. نوعية . || - نوعية
 Calorifique = thermal حراري . || s.c h.
 Thermojonction = thermo - اتصال .
 junction . || بالقياس ال- Calorimétrique .
 C.c . || علم التشرّد = ترموإيونيات Thér-
 moionique = thermionics . || زوج -
 Thermocouple (F) (E) . || ممر -
 Calorimètre = calorimeter كالوريمتر
 Thermo-galvanomètre = T.- - -
 galvanometer . || منظم - Thermoré-
 gulateur = thermoregulator . || موازن -
 Thermostat (F) (E) . || ديناميكا حرارية
 Thermo-dynamique = thermo- حردينامية
 dynamics . || عوازل - Calorifuge =
 Heat insulators . || كهرباء - حر كهرباء
 Thermo-électricité . t. electricity
 T.-chimie = thermo- كيمياء - حر كيمياء
 chemistry . || النفاذية ال- diatherma-
 neité = diathermancy . || خط التعارر =
 Isotherme = isotherma خط ثبوت درجة الحرارة
 line . || التغير التعارري = التغير الثابت لدرجة
 الحرارة Transformation I. = Isothermal
 Transformation . || التعارر المتساوي الأحرار
 Isothermique = Isothermic .
 شق (ط) : حيرة (E) Calorie وحدة الحرارة
 . || - صغيرة = حريرة Small C. . || -
 كبيرة Large C. . || حرارة (لاتينية)
 . || - الفليان G. Fervens . || -
 لطيفة C. Lenis . || - نوعية
 Specific H. . || وحدة حرارية H. unit .
 || حرارة Temperature . || - تحت الطبيعية =
 دون النظامية Subnormal T. . || - طبيعية
 Normal T. . || - أكثر ملاءمة optimum
 T. . || مبعث ال- Pyrology . || حريرة =
 Therm . || حراري = حروري Calorific
 . || قيمة حرورية C. value . || مقياس
 الحرورية Calorimeter . || حرير Silk .
 شم (زر) : تحرير = تعداد Recensement (F)
 عد الحيوانات وتصنيفها لكي يتمكن الجيش من
 مصادرتها في الحروب . || حرية التبادل Libre-
 échange نظام اقتصادي يقضي بإزالة الجمارك
 وإطلاق الحرية للتجارة الدولية . || حرير =

والتعدادات . || - خاص أو خصوصي G. parti- culier حارس محلف ومقبول عند الحكومة بحرس الأملاك والأموال الخاصة . || - الصيد G. chasse حارس يمنع الصيد في الأحرار المحصوية . = - الماء أو صيد البحر G. pêche حارس يراقب صيد الماء الحلو أو الملح ويضبط المخالفات . || G. général des forêts رئيس حراس الأحرار أو رئيس نواظير الأحرار ، أو رئيس خفراء الأحرار . = عامل يرأس حراس الحراج ويكون تابعاً لمفتش الحراج أو لمعاونيه . || حريسة = مفرسة Haras مؤسسة تربي فيها كرائم الخيل . والمفرسة من فرس على وزن مفعلة . والحريسة لم ترد بهذا المعنى ، ولكنها في اللسان : « فعية بمعنى مفعولة أي ان لها من يحرسها ويحفظها . وهي الحرائس » . فترى ان هناك وجهاً لاقرار الحريسة اصطلاحاً . ويمكن ان يقال يحرس بكسر الراء اذا أريد المكان . وجاء في بعض المعاجم الفرنسية ان الكلمة الفرنسية من فرس العربية ، ولكن الثقافة من المعجم الفرنسيين يشكون في ذلك ، كما يشكون في نسبتها الى مادة حرس العربية . || (رج) بموقع حراسة (F) Triage Beat (E) قسم من إحدى مناطق الحراسة . شعبة من موقع حرجي . جزء من منطقة حرجية اختص بحراستها حارس واحد أو عدد من أفراد الحراج ذوي الرتب الدنيا .

مد : الحرس القومي (مقابل) National guards.

شي (ث) : محرس (مقابل) (F) Guérite .

حرش

شم (زر) : حارح Actinomyces (F) الدكتور نرف عن المحصص . فطر مجهري يولد في البقر خاصة مرض الحارح . || حريش = أم أربع وأربعين (F) Scolopendre ou mille-pattes.



(بل) (scolopendra) ج حرش . جنس حيوان عن كثيرات الأرجل الشفوية . || - أرقط Blaniule moucheté . B. à gouttelettes . B. des fraises (Blaniulus guttulatus) حيوان من كثيرات الأرجل . يضر بكثير من البقول والتار . || - البحر = كركد البحر Narval



١ - طريقة حرارية لتقدير درجات الحرارة الضرورية لإمكان رسم الشكل الطوري . ٢ - طريقة لتقدير نقطة التحول في مادة ما ، بتتبع درجة الحرارة التي تظهر فيها تأثيرات حرارية من حيث امتصاصها أو خروجها وتستهمل هذه الطريقة في تعرف بعض المواد المستعملة في تحضير الفخاريات . || طريقة الانتشار T. diffusion method تستعمل لفصل النظائر المكونة لعنصر ما . وذلك بتحويل العنصر إلى الحالة الغازية . || العدد - T. number رقم يدل على المقدرة على قطع فلز أو أشابة فلزية . || الكلال - T. fatigue الضعف الذي يطرأ على فلز ما أو أشابة نتيجة تعاقب التسخين والتبريد عدة مرات . || (طبع) الديناميكا الحرارية Thermodynamics هو علم يبحث فيه عن العلاقة بين الحرارة والحركة . || السعة - Thermal capacity السعة الحرارية لجسم ما هي مقدار الحرارة اللازمة لرفع درجة حرارته درجة مئوية واحدة . || (الك) ضوءاء - T. noise اضطرابات تحدث نتيجة الإثارة الحرارية للشحنات في داخل المادة . || (ط) الإصابة - Thermic trauma وهي الناشئة عن تعريض الجسم لدرجات حرارة غير عادية . || (ك) القوة الدافعة الكهربائية Thermal . electromotive force القوة الدافعة الكهربائية التي تتولد عند تسخين نقطة تلامس فلزين مختلفين . || مواصلة - T. conductance معدل انتقال الحرارة من وحدة مساحة سطح إلى أخرى في السطح المقابل عندما يكون الفرق بين السطحين درجة حرارة مئوية واحدة وعندما يكون البعد بينهما مستقيماً واحداً . || (طن) نيوترونات - T. neutrons هي التي تكون طاقة حركتها مائلة لطاقة الحركة الحرارية للنوى وسائر الجسيمات الموجودة في الوسط الذي تنتشر فيه وتقل طاقتها كثيراً عن « إلكترونات » فولت ، واحد . || (حض) الحراريات : Refractories المواد التي تستعمل في صنع الأجزاء التي تتعرض للحرارة وتثبت لها . || (مر) بكتريا مُستعيرة Thermophilic bacteria .

حرس

مص (ق) : الحراسة (F) Séquestre (F) Garde (F) - الاتقافية S. conventionnel || - القضائية S. judiciaire . || - القانونية S. légal . || - الفعلية S. matérielle . || الحارس المصفي S. liquidateur . || الحجز Gardien de la saisie هو شخص يعينه المحضر عند توقيع الحجز لحفظ الأشياء المحجوزة وتقديمها للمحضر لبيعها في اليوم المعين للبيع .

شم (زر) : حارس الأحرار (F) Garde forestier (F) ويسمى ناظور الأحرار . عامل يحرس أحرار الدولة . || - الحقول G. champêtre ويسمى الحقيير والناظور . حارس يحرس الأراضي الزراعية والزرع والغروسات والماشية ويضبط المخالفات

|| (بك) درجة - الميتة Thermal death point || يتأثر بال - Thermolabile . || يتحمل الحرارة Thermostable . || (حض) منظم - Thermostat (E, F) جهاز خاص يتحكم في درجة برودة التلاجة . || (ط) ضربة - Heat apoplexy وتحدث من التعرض لدرجة حرارة . || مرسمة درجة - Temperature chart ورقة بدون عليها سير حرارة المريض . || (الك) إشعاع حراري Heat radiation يطلق في الإلكترونيات على الحرارة المنبعثة من أحد إلكترونيات الصمام الترميوني . = ثورات - Thermal agitation تحريك الإلكترونات حيثما اتفق في داخل المادة بفعل الحرارة . || درع - Heat shield حاجز يحمي بالكاثود للاقلال من فقد الحرارة بالإشعاع . || (جغ) مدى - Range of Temperature الفرق بين الحرارة العظمى والحرارة الدنيا في مكان ما في زمن معين . || (حر) الحبووال - Decalescence إذا أحميت قطعة من الحديد مثلاً لدرجة التوهج فإن إشعاعها في أثناء ذلك يزيد ، ولكن يحدث في أثناء التسخين ، وفي درجة حرارة معينة أن يقل الإشعاع فجأة ثم يعود فيزداد . يقال لهذا النقصان الفجائي في الإشعاع : « الحبوو الحراري » . || الذككوال - Recalescence إذا سخنت قطعة من الحديد مثلاً إلى درجة التوهج ثم تركت لتبرد ، فإن إشعاعها يقل بالتدريج ، وتوهجها ينحوي تبعاً لذلك . ولكن يحدث في أثناء برودتها وفي درجة حرارة معينة أن يزداد إشعاعها فجأة ويزداد كذلك توهجها فجأة

ثم يقل الإشعاع وينحوي التوهج مرة أخرى . يقال لهذه الزيادة الفجائية في الإشعاع الذككوو الحراري . || مزدوج - Thermocouple مقياس لدرجة الحرارة تتلخص نظريته في أنه إذا سخن ملئقي معدنين مختلفين أو برد ، تولدت قوة دافعة كهربائية تُعدّ دليلاً على تغير درجة الحرارة وتتخذ مقياساً لهذا التغير . || نظرية السبال - Caloric theory النظرية القديمة التي كانت الحرارة بحسبها تعتبر شيئاً لا وزن له ، إذا زاد مقداره في الجسم ارتفعت درجة حرارته ، وإذا نقص انخفضت . || (حض) طوب حراري Fire bricks نوع من القوالب مصنوعة بطريقة خاصة لتقاوم الحرارة وتصمد لها . || طين - F. clay طين يقاوم الحرارة ويصمد لها . || (ط) العُقَال - Heat Cramp نوع من ضربة الحرارة يؤدي إلى تقلص مؤلم بالعضلات . || (طن) مفاعل حراري Thermal reactor هو الذي يتوقف الانشطار فيه على النيوترونات الحرارية . || مفاعل فوبق - Epithermal r. هو الذي يتوقف الانشطار فيه على النيوترونات فوبق الحرارة . || (ك) موصل - Thermal conductor المادة السهلة التوصيل للحرارة . || الانشطارال - T. fission الانشطار النووي الحادث بتأثير نيوترونات حرارية . || تحليل - T. analysis

|| - Cynara جنس نبات من فصيلة المركبات فيه نوع زراعي مشهور وأنواع برية . || - سوري C. syriaca نوع بري يتقلونه ويسمونه خرفيش الحمير . || - Écaille (F) ح حرافش . وتسمى ورقة حرافشية . ورقة بسيطة الشكل والبناء تكون على البراعم والبصلات والجذامير والهلجون والجمعيل وغيرها . || - قنْفُذِيّ - É. martre ou hëris (L) (Chelonia caja) (F) حشرة من الفصيلة القزبية ورتبة حرافشية الأجنحة، تضرب الكرم . || حرافشيات الأجنحة (F) Lépidoptères رتبة الفراش من الحشرات . من فصائلها الفراشيات والدوديات والزحليات والذارعات والفاتلات الخ . || مَرَضُ الحرافيش Lépidorthose مرض جراثيمي يصيب السمك . شق (ط) : حرافش = قشور (E) Scales . || محرافش = ذوحرافش Scaly . || محرافشة الغشاء القزمية (طفيليات) Hymenolepis Nana . مد : حرافشية (مقابل) (F) Poil écailleux . شي (ث) : محرافش Papelonné ذو فلوس كحرافش السمك .

حرف

شم (زر) : حرافش = حرافش = حرافش (F) Soude (L) (Salsola) جنس نباتات من الفصيلة السرمقية كانوا يستخرجون منها الصودا . وأهمها حرافش القيلي S. Kali ، وحرافش الصودا S. soda . شق (ط) : حرافش = داف (مقابل) (E) Ca. hexia . || محرافش = منبه = حرافش Stimulant . || العامل - العامل المنبه Stimulus . || تيار - (كهرباء) Induced Current . مص (ط) : الحرافش الارتكاسي (E) Retrograde degeneration التغيرات التقهقرية التي تحدث بالخلية العصبية بعد قطع مجورها . || الحرافشي Hydroptic d. || النشواني بالمتحمة Amyloid d. conjunctiva .

حرف

جر (فر) : حرف = انحراف (مقابل) (E) dévier (F) to deviate . || انحراف (F) déviation . || كري d. sphérique = spherical d. || - المغناطيسي . déclinasion magnétique . || منحرف trapeze . magnetic declination . || حرف = حافة trapezium trapezoid . || A. du dièdre = e. of الثنائية . || Arête = edge . || diheral . || الاحرف الاغريقية Lettres grecques = greek letters . كوش (فل) : انحراف (F) de Déclination (E) في فلسفة أبيقوروس الجواهر القردة لها انحراف عن خط سقوطها . إذ هي تنحرف من تلقاء نفسها مقداراً صغيراً للغاية فتلتقي وتتؤلف المركبات . ولولا هذا الانحراف لاستمرت هذه الجواهر تسقط في الحلال بلا انقطاع دون ان تلتقي أبداً لتأليف الأشياء . فالانحراف هو الفرض الوحيد الذي يفسر تلاقق الجواهر . شم (رج) : انحراف (F) de Déviation في الإحصاء :

(L) arvensis من الفصيلة الصليبية : Cruciferae وهو عشب حولي ، ينبت في أوروبا وآسيا وشمال افريقيا ، وكثيراً ما يكون في حقول البرسيم والقمح وغيرها من المحاصيل الشتوية ، يسو إلى نحو متر ، وساقه وأوراقه خشنة ولها أوراق جذرية مفصصة ، أما أوراقه الساقية فجالسة مسننة تسنينا غير منتظم والثمرة خردلة قائمة تقريباً ، تنتهي بمنقار بطولها . وبذورها كروية صغيرة قائمة إلى السواد حرافشة . || (اح) الحرافش (ج . الحرافش) في الأسماك خاصة (E) Scale . || (مر) حرافشة الجلد Ichthyosis . || (جي) تحرافش Scaling تحت الصخور عندما يتحول سطحها إلى ما يشبه الحرافش . || (اح) حرافشي Chlamydeous . || بوغ حرافشي = بوغ «كلاميدي» ، Chlamydo-spore (s) وهي أبواغ مغلفة . || حرافش برعية Chlamydia وهي أوراق حرافشية تغطي البراعم . || حرافش مستديرة Cycloid scales أقراص عظمية رقيقة تغطي الجسم في بعض الأسماك العظمية تتميز بشكلها المستدير . || - مشطية Ctenoid s. أقراص عظمية رقيقة تغطي الجسم في بعض الأسماك العظمية ، تمتاز بأن حافتها الخلفية مسننة فتحاكي أسنان المشط

حرف

شم (زر) : حرافش = - بستاني = كتنكر (L) (Cynara scolymus) (F) Artichaut بقل معروف من المركبات الأنوبية الزهر ، هو عند بعض النباتيين ضرب بستاني من الحرافش Cardon .



وصموه الحرافش حديثاً . ولم أجدها في المجلات ولا في المفردات . أما الحرافش فصحيحة . ولم أجدها بالخاء المعجمة . وأما الكتنكر فقد ذكرت في المفردات وفي شرح أسماء العقار وفي غيرها ، ولكنني لم أجدها في المعاجم . وهي من الفارسية . واسم هذا البقل في الشام انكنار وأرضي شوكي وهما عاميتان كالخرفشوف . وكان اليونانيون يسمونه قنارة وسقوليموس . وأرتيشو الفرنسية من حرافش العربية . أما أرضي شوكي العامية فمن أرتيشو الفرنسية . فتأمل كيف تردّ العامية إينا كلاتنا العربيات مشوهة ، وذلك كسمية بعض دور السيناء باسم الهمبرا بدلاً من الحمراء ، والكازار بدلاً من القصر . || - - - بري (Cynara) Cardon (cardunculus) يحمل بعض النباتيين الكتنكر أي الحرافش البستاني «انكنار» خرفشوف ، ضرباً منه . بقل معمر من المركبات الأنوبية الزهر ينبت برناً ويزرع ، وتطبخ ضلوع ورقه وجذوره الوتدية .

(Monodon) جنس حيوانات بحرية من رتبة الحيتان .

مص (ح) : الحرافش أو الكركدن أو الحرافشية أو وحيد القرن أو المرميس أو المرميس هو



(L) Rhinoceros unicornis من جنس R. من الفصيلة الكركدنية Rhinocerotidae من الحافريات Ungulata من الثدييات Mammalia وهو حيوان من (العواشب) ضخم الجثة قصير الأرجل وتنتهي الرجل بأربع أصابع لكل منها حافر غير مشقوق وجلده غليظ توجد به ثنايا كأنها الدروع . وهو قصير الرقبة وله قرن واحد في وسط رأسه فوق الأنف ، وعيناه صغيرتان وهو سريع العدو جداً ويوجد في بلاد الهند . وهناك نوع آخر هو الحرافش الأفريقي أو الكركدن الأفريقي Rhinoceros bicornis وهو يشبه النوع الهندي إلا انه يختلف عنه في وجود قرن قصير في وسط رأسه خلف القرن الأول . - أو الحرافش أو الحرافيش تطلق على حيات من جنس Cerastes من فصيلة الأفاعي Viperidae من مرتبة الثعابين Ophidia من رتبة الحرافشيات Squamata من الزواحف Reptilia وهي حيات رقطاء كثيرة السم لونها أصفر كلون الرمال وبها بقع داكنة وجلدها خشن اللبس وهي قصيرة بالنسبة إلى غيرها إذ يبلغ طولها نحو ثلث متر ، كما أنها غليظة الجسم ورأسها منتفخ من الجانبين لوجود الغدد السامة بها وتوجد في بلاد العرب وسينا والصحاري المصرية ، وهي شديدة الخطر لاختفاؤها في الرمال . ومنها نوعان : الحرافش القرناء Cerastes c. (cornutus) ولها قرنان قصيران واحد فوق كل عين . والحرافش القرعاء C. -vipera وليس لها قرون كالنوع السابق . || - أو دخال الأذن ودخال الأذن وعقربان وأم أربعة وأربعين (عند العامة) تطلق على عدة أنواع من جنس Scolopendra من الفصيلة القرعانية Scolopendridae من رتبة خيلوبودا Chilopoda من المفصليات Arthropoda وهي على هيئة الدودة لها رأس صغير وعدد كبير من الحلقات المسطحة وجميعها متشابهة عدا الأخيرتين ، وتحمل كل حلقة زوجين من الأرجل ، وعلى رأسها زائدتان كالقرون ولها كلابات سامة منقوبة من نهايتها لخروج السم . || الحرافش : هو الحرافش ، والحردل البري ،



والنباتات ، والكرولة ، والقيرلة هو : Sinapis

وتحصل من ارتفاع الحرارة في الطبقة السطحية من التربة . || - معاكس للريح . B. à contre-vent .
 Backburn كل نار مراقبة تضرم وتوجه ضد الريح .
 B. surveillé, essartage(F) || إحراق مراقب (أ) كل إحراق عن قصد تحدد فيه قوة الحريق ومساحته . (ب) إحراق عن قصد لمساحة معينة في زمن سبق تحديده . ||
 حريق أعلى الشجر (ذروة الشجر = رأس الشجر) Feu de cime=Fire, crown (E) نار تشب في أعالي الشجر فتحرق الفروع والأغصان العالية والورق ، أو تحرق قسماً منها . || - التربة F. de sol=f. ground كل نار لا تقتصر على حرق المواد العضوية الموجودة على أرض الحرجة ، بل تحرق أيضاً التربة التي تكون تحت تلك المواد . مثال ذلك حريق الخثات « الحث Tourbe » والمخنة تريتة (F) Tourbière . يخلطون عموماً هذا النوع من الحريق بالحريق السطحي ، ويجب التفريق بينهما . || - الحرجة Incendie de forêt =F. forest كل نار تشب في أرض حرجية أو أرض مغطاة بنباتات طبيعية ، على ألا تكون تلك النار قد أضمرت عن قصد بغية وقاية الحرجة من حريق شب فيها ، أو بغية تحقيق غرض من أغراض استغلال الحرجة . || - زاحف Feu rampant =F. creeping حريق يمتد على الأرض في بطء ، ولا يكون له عموماً لهب عال . || - سطحي F. de surface =F. surface كل نار تسري على تربة الحرجة ويقتصر ما تحرقه على فرش الحرجة « من ورق يابس وغيره » ، وعلى الحطام الساقط من الشجر ، وعلى أقصر النباتات النامية . || - يسري من أعالي الشجر F. se propageant par les cimes =F. crowning نار تسري على الأخص من ذروة شجرة إلى ذروة شجرة أخرى . || الاستعداد لمكافحة - Préparation à la lutte contre l'incendie (F) Presuppression (Fire) (E) أعمال الدفاع ضد الحريق المتعلقة بتنظيم أشخاص الدفاع وتدريبهم وتعليمهم وإدارتهم ، وكذلك العناية بالأعمال ، وصيانة المعدات واللوازم الضرورية لضمان حصول فعالية كافية في مكافحة الحريق . || إطفاء - = مكافحة - F. suppression. القتالة .
 Lutte active contre l'i. جميع الأعمال المؤدية إلى إخماد النار بعد ان ترى عياناً . || الأعمال الإصلاحية للدفاع ضد - F. control improvements=travaux d'amélioration pour la défense c. l'i. المنشآت المستعملة في مكافحة الحريق مثل أبراج المراقبة ، والملاجئ ، والخطوط الهاتفية ، والطرق ، والجسور ، والمسائل وغيرها . || التنبؤ الجوي - الحراج F. weather forecast .
 Prévision du temps pour l'i. de forêt نشرة جوية تنبئ بحالة الجو . الطقس ، وتعد خصيصاً لهيئات مدافعة الحريق عن الحراج . || حزام - = مستطيل الوقاية من - F. belt=Bande de protection contre l'i. عار من الشجر ، أو مفروس فيه الشجر ، يتعاهد

أنبوبة إلكترونية يوصل يجهد بسبب انحراف الشعاع الإلكتروني . || ملف - D. coil ملف يمر فيه تيار يسبب انحراف الشعاع الإلكتروني . || فلطية حارفة D. voltage الجهد الذي يوصل بالإلكترود الحارفة . || (بك) منحرف Oblique . || (اح) - Deflected وتطلق على الأجزاء أو أعضاء النبات التي تنثني إلى الخارج بعيداً عن المحور . || (هـ) - Trapezium شكل رباعي لا يوجد به ضلعان متوازيان . || شبه - Trapezoid شكل رباعي يوجد به ضلعان متوازيان . || (جع) الانحراف Bearing الزاوية الأفقية ما بين الخط الطولي الواقف عليه الراصد ، والخط الممتد من الجسم المراد تحديده انحرافه عند الخط الطولي . || (فل) - Clinamen عند أيقور انحراف الجواهر الفردة أثناء حركتها انحرافاً خفيفاً تلقائياً يؤدي إلى تكوين المركبات وفي هذا الانحراف ما يسمح عند لوكرس بحرية الإرادة . || - Aberration (F. E) كل اضطراب ذهني ، ويراد به خاصة ما يعرض لبعض الوظائف العضوية أو النفسية فيعوقها عن بلوغ غايتها . || (فن) الانحراف Parallela oblique, oblique motion . || (نف) - Deviation (خروج على أصل أو سنة طبيعية أو عرف) . || (هـ) - Deflection = deviation انحراف العتبة أو ما يمثالها هو مقدار إزاحة محور التعادل تحت تأثير الاجهاد الواقع عليها . || (جع) - (في الفلك) Declination البعد الزاوي لجرم سماوي من مستوى حُط الاستواء السماوي . || - مغنطيسي Magnetic D. الزاوية الواقعة بين مستوى الزوال المغنطيسي وبين مستوى الزوال الجغرافي في مكان ما على سطح الأرض . || (ط) - الإحساس = باراستيزيا Paresthesia وهو إحساس تلقائي شاذ مثل الحرقه والتنمل والوخز . || (مر) - قراني Conjugate deviation . || (طبع) خط الانحراف Agonic line هو خط يبين به على الحرائط المغناطيسية المواضع التي يتقدم فيها الانحراف المغناطيسي .

هو في مجموعة من الملاحظات ، الفرق بين كل ملاحظة منزلة والوسط الحسابي لتلك المجموعة . (زر)
 حَرْف = ثَقَاء = رشاد Cresson alénois. passe-rage cultivée (F) (lepidium sativum) (L)



الحرف والثفاء صحبجان تطلقان على هذا البقل بتحقيق دوكندول ولوكليز ومايرهوف ورينو وكولين . والرشاد شامية تطلق عليه ، على ما ذكره بوست ، وعلى ما أعرفه . وثمره يسمى حب الرشاد ، وقد ذكر في المعجمات والمفردات . وفي القديم كانت كلمة الحرف تطلق على بضعة أنواع من جنس L. ورجس Nasturtium . وجاء في مادة ثفاء من ج ه من كتاب النبات لأبي حنيفة أن الثفاء هو الحرف الذي تسميه العامة حب الرشاد . وتطلق الثفاء أيضاً على الحردل . بقلة سنوية من الفصيلة الصليبية تزرع وتنت بزية . || - الماء = حرف المروج Cresson des prés. Cardamine des p. (C. pratensis) الأولى في المفردات والثانية مترجمة تستعمل في القاهرة . بقلة من الفصيلة الصليبية تنبت في الأراضي الرطبة وتزرع ويستعمل ورقها في السلطة . || حَرْفُ النوشادر Crud ammoniac ou C.d'a. Crude-ammoniac (F) سماد آزوتي . ولعمل الأصلح تعريب اسمه الفرنسي .

شي (ث) حَرْفٌ ، شَدَفٌ (مقابل) Chanfrener . || منحرف ، مائل ، موارب Biais . || حرف = زاوية التقاطع = سَفَاة (حَك السنبلة) Arête . || - البده ، حرف أساسي (يجعل في أول الجمل والأعلام) Capitale . || - رمزي Sigle . || - مزوق = هدية Cadeau . || حروف الطباعة Caractères d'imprimerie . || حرفي = صانع = صناع = صنَّع Artisan رجل صناع اليدن وصنع اليدن أي حاذق ماهر بالصناعة اليدوية . || مع (سر) : حرف (مقابل) Margin (E) . || المحترف = الاحتراف Professional . || شق (ط) : انحراف = ضلال Deviation (E) . || انحراف Perversion . || - جنسي Sexual P. . || منحرف = مائل Oblique . || عضلات منحرفة O. Muscles . || مد : الانحراف المغناطيسي (مقابل) Magnetic declination . || مص (ن) : الحَرْفُ هو حب الرشاد . || (اح) حرفية Corporatism-Corporativism . || (تا) الطائفة الحَرْفِيَّة (ج . الطوائف الحَرْفِيَّة) Guild . || (الك) إلكترود حارف Deflecting electrode إلكترود في

حرق

شم (زر) : حرق (F) Brûlure ج حروق . كيبس البراعم والأغصان بتأثير الشمس ، ويبس الصغيرات من أغصان الكرم وزهر المشمش بضيق الربيع الخ . || حرق العشب Écobuage حرق أعشاب الحقل لجعله مزدرعاً . || إحراق = تشويط Flambage معالجة سوق الشجر وفروعها بالشواظ أي اللهب لقتل بيض الحشرات وبرقاتها وسائر الطفيليات . || (رج) : حرق Brûlure (F) Scorch (E) جرح في القشرة أو الأوراق أو الأزهار أو الأثمار تحدته ضربة الشمس الشديدة ، أو الحرارة ، أو الصقيع ، أو الرياح العاصفة ، أو الرياح الحاملة للطح أو للغيبار ، أو تحدته تغذية سيئة غير متوازنة . وجرح الأوراق يحصل غالباً في أطرافها . || - أبيض B. blanche=white-spot آفة ضاربة إلى بياض تكون في سوق الفراس الصغار ،

= قابلية الاحتراق = c.y . combustibilité .
 شق (ط) : حرق = كي Burn (E) . || - =
 ترميد Cremation . || احتراق Combustion
 . || حراق = ألم حارق = وجع حارق - Causa
 . Igia . || حرقه القلب = Heart-born Brash
 مع (لجم) : المهرقة = مشعل Burner . ||
 (تر) : الفقد بالاحتراق = مفقود الاحتراق Loss on
 . Ignition . || (سر) : محرقة الشوائب Dispo-
 jal furnace .
 مص (ك) : احتراق = احراق (E) Burning هو
 اتحاد مادة بالأكسجين مع تولد حرارة وضوء أو
 احداثها . || - تلقائي Spontaneous
 combustion هو الاحتراق الذي يحدث دون
 مؤثر ظاهر . || (ط) : حروق الأشعة السينية
 . X-ray burns . || حروق اللهب Flame b .
 || حرائق مدمرة Conflagrations اشتعال عام
 مدمر .

شي (ث) : احراق (F) Brûlage طريقة لإزالة
 الأصباغ عن الخشب بتسليط اللهب عليها . || محرقة
 (لحرق الموتى) Bücher . || 'محرقة' = ضحية
 Holocauste الذبيحة التي تحرق في بعض الأديان
 تعبدًا . || حرقاة رومانية = ثلاثية المجاذيف
 Trirème مركب روماني فيه ثلاثة صفوف من
 المجاذيف .

حرقف

مص (ا ح) : حرقفة (E) Ilium العظيم الظهري
 الأمامي في كل من نصفي الحزام الحوضي . ||
 حرقفية (عضلة) Iliacus إحدى عضلات
 الفخذ الظهرية بين الحرقفة وعظم الفخذ . ||
 الناحيتان الحرقفتان Iliac regions . || الوريدان
 الحرقفتان القطنيان Iliolumbar Veins ويمتلآن
 الدم من الجدار الخلفي البطني في الثدييات ويصبان
 في الوريد الأجوف الخلفي . || حرقفي Iliac
 منسوب إلى الحرقفة . || القولون ال - I. colon .

حرك

مع (سر) : حرك (E) Agitate . || (لجم)
 المحرك = موتور = ماكينة Motor or machine .
 || (تب) : الحركة الامتدادية = - الانبساطية
 . Development . || حركة القدم = حركات
 القدمين Foot work .
 مد : حركة انفعالية (مقابل) Mouvement
 (F) passive . || الجماهير = - العمومية
 (E) Mass m. . || ضوئية Phototactisme
 (F) . || - فاعلية Mouvement active .

شم (زر) : محرك (F) Moteur كائن حي أو
 آلة يعملان عملاً ميكانيكياً . || - مدرس
 Motobatteuse آلة للدراس يقوم فيها المدرس
 والمحرك على محل واحد . || متحركة Locomo-
 bile آلة بخارية على عجلات ، تستعمل في تحريك
 آلة الدراسات ، وتكون منفصلة عنها . || محركات
 حية Moteurs animés كالرجل والفرس والثور

التي يحل الرقباء فيها في تلك المخافر . فمخفر الترقب
 الموقب لا يشغل إلا الحاجة خاصة ، كأن تكون
 الرؤية ضعيفة جداً ، أو كأن يكون هناك خطر
 كبير بمحصول الحريق . أما مخفر الترقب الدائم فهو
 على العموم يكون مزوداً بمجرفة للرقب ، وربما
 جعلت تلك المجرفة قائمة على برج . || ضرر - =
 أضرار F. damage=Dommage causé par
 .i. الحسارة (عدا نفقات المدافعة) التي يسببها
 الحريق ، مقدرة بالنقد أو على شكل آخر . ويمكن
 أن تكون الأضرار مباشرة كهبوط ثمن ما أصابته
 النار ، وكدمير عقارات ، وزهق أرواح بشرية .
 ويمكن أن تكون الأضرار غير مباشرة كأن تشمل
 أضراراً خارجية عن المساحة التي شب فيها الحريق .
 || محيط F. perimeter=Périmètre de l'i .
 طول النطاق الخارجي للحريق . || غبط -
 F. flail=Fléau à feu كل أداة مرتجلة تخبط بها
 النار كنسيج التعبئة المبلل والفضن الأخضر وغير
 ذلك . || مراقب = - ضابط F. warden .
 Officier d'incendie موظف 'كلف أن يقي من
 الحريق مساحة معلومة من الحرجة . وقد تكون
 هذه المساحة وحدة مستقلة . وقد تكون جزءاً من وحدة
 أكبر . وفي كندا تكون هذه الوظيفة على العموم وقتية أو
 موسمية ، وكثيراً ما تكون وظيفة فخرية . || مكشفة
 F. finder=Repéreur d'i . - جهاز أو آلة تستعمل
 في محطات الترقب لتعيين مكان حريق رأته العيون . ||
 موسم خطر F. season=Saison de danger d'i .
 (أ) برهة من السنة تتعرض فيها الحراج لأن تشب
 فيها حرائق ولأن تصبح تلك الحرائق خطيرة .
 (ب) برهة أو برهات من السنة يكون فيها استعمال
 النار في الحرجة تابعا لقيد قانونية . || ندبة -
 F. scars=Cicatrice d'i جرح التأم أو أخذ يلتئم ،
 أحدثته النار في جذع شجرة أو في أحد فروعها
 الشخينة . || ندبة - منقطة F. s., hidden=Cica-
 trice d'i. recouverte ندبة حريق نشأ عن جرح
 القلب أي الطبقة المولدة ، من دون أن تبدي القشرة
 التي تغطي ذلك القلب ، ولهذا لا تميز الندبة في
 يسر . || وقاء شعير من ال - Firebreak, ever-
 green=Parefeu complanté وقاء من الحريق
 غرست فيه أو أقيت أشجار حية لأن ظلها تمنع
 قيام نباتات قابلة للاشتعال ، وتحفظ رطوبة التربة
 على قدر المستطاع . || وقاء من - F.=p. (ويحوز
 في الإضافة على السعة أن نقول وقاء الحريق ،
 والتقدير وقاء من الحريق) حاجز طبيعي أو صناعي
 وجد أو أعد قبل أن يشب الحريق في مكان ذلك
 الحاجز . وهو أن تزال من المكان المذكور جميع
 المواد القابلة للاشتعال ، والقرص من الحاجز إيقاف
 الحرائق السطحية القليلة الاتساع ، والانطلاق منه
 لمكافحة حريق ، واضرام حريق معاكس عند
 الحاجة ، وتسهيل حركة الرجال والمعدات في أعمال
 مكافحة الحريق . || محرقة Burn=Brûlis
 مساحة من الحرجة ، أصابتها النار فاحترقت .
 جر (فر) : حرق (E) burning-off (F) Bruler .
 || احتراق = b. c. combustion . || الاحتراقية

ليكون حاجزاً يحول دون امتداد الحريق . ||
 خط الوقاء من - F. trace=Ligne parefeu
 خط خلع من نباتاته (ويفلب ان يكون ذلك
 بإحراقها) . وهو يستعمل قاعدة لإضرام حريق
 معاكس . وكثيراً ما يستعمل الاصطلاح الإنكليزي
 مرادفاً لكلمة Eirebreak أي الوقاء من الحريق .
 || خطة الدفاع ضد - F. control plan=plan
 de défense contre l'incendie مستند يختص
 بمساحة معينة من الحرجة ، تثبت فيه سياسة مدافعة
 الحريق عنها ، وتعين الوسائل التي يجب اتخاذها بهذا
 الصدد . وقد يشتمل ذلك المستند على خرائط
 وبيانات وجداول وإحصاءات . || خطر - F.
 danger=danger d'i . اصطلاح عام يعبر عن جميع
 العوامل ، وهي مبالغ خطر الحريق ، واحتمال
 حصوله ، وقابلية الاشتعال ، والاضرار الخفية ،
 وسهولة السيطرة على النار ، ووسائل الأمن التي
 يستعين منها هل يشب حريق ، وهل سينتد أو
 يحدث أضراراً ، وهل سيكون من المستطاع السيطرة
 عليه ، وإلى أي مدى . || خندق وقاية من
 - مكشوط التربة F. line=Tranchée parefeu
 à sol décapé قسم من خط دفاع أو من وقاء من
 الحريق ، رفعت منه المواد القابلة للاشتعال بكشط
 تربته أو بحفرها حتى تتكشف التربة المعدنية
 (ب) وقاء دائم من - P. permanent خندق
 دائم للوقاية من الحريق ، يكون على العموم عريضاً
 جداً ، وتكون أشجاره قد قطعت قطعاً كلياً
 (ج) خط الدفاع Ligne de défense خط محيط
 بحريق مشتعل ، يتبع على العموم نطاق النار ،
 والقرص منه الحيلولة دون سريانها ، وتحقيق السيطرة
 عليها . (الاصطلاح الإنكليزي Fire line يستعمل
 هذا المعنى في كندا ، ومرادفه الإنكليزي هو
 Control I. || الدفاع ضد - = المدافعة ضد - (أ)
 F. control=Défense contre l'incendie جميع
 الأعمال المتعلقة بحماية الحراج والأراضي المنقطة
 بنباتات طبيعية من الحريق . وتشمل هذه الأعمال :
 الدفاع الوقائي ، وكشف الحريق ، والتهبؤ لمكافحته
 الفعلية ، ثم مكافحته الفعلية . (ب) السيطرة على -
 Maitrise d'un i'n. حصر الحريق وجميع النيران
 المتفرقة التي يمكن أن يكون قد أشعلها ، وذلك
 بواسطة خطوط إيقاف النار ، وكذلك بحسن
 استعمال الحريق المعاكس . || الدفاع الوقائي ضد -
 Prevention F. =Défense préventive con-
 tre l'i. أعمال الدفاع ضد الحريق المتعلقة بالترتيبات
 التي يجب اتخاذها لتقليل عدد الحرائق ، وذلك
 بتدريب الجمهور ، وبتقليل احتمالات حصول الحريق ،
 وباللجوء إلى التشريع . || (١) رقيب - Lookout=
 Guetteur; patrouilleur d'i. شخص يستخدم
 في الكشف عن الحرائق وفي الإنذار بمحدثها . (ب)
 مخفر ترقب ال - Poste de guet مكان يستعمل في
 الأساس للكشف عن الحرائق ، ويكون ثمة مخافر
 أولية ومخافر ثانوية على حسب مبلتها من الأهمية في
 نظام الكشف عن الحرائق ، وعلى حسب البرهة

على المحرك . والمحرك إما أن يكون أحد الميول الخاصة بطبيعة الإنسان وإما أن يكون فكرة . (٣) في علم النفس : يوجد فارق بين *mobile* و *Motif* اللفظ الأول يختص بالجال الحسي وترجمته محرك . أما اللفظ الثاني فيختص بالجال العقلي وترجمته باعث . || تحريك إلهي طبيعي *Physical* (*pré. physique*) نظرية تقول بأن الحرية الإنسانية والقدرة الإلهية حقيقتان مجتمعان معاً باعتبار أن الله المحرك الأول الذي يحرك كل قوة إلى فعلها . وليس هذا التحريك قسراً ، لأن المقصور هو الذي يتحرك بعكس ميله ، والله يحرك الإرادة بأن يؤتيها ميلاً فتتحرك من تلقاء نفسها .

شق (ط) : تحرك = حركة = *Locomotion* (*E*) *motion* . || محرك *Kinetic* . || طاقة حركة *K. energy* . || متحرك *Motile* . || حراك *Motility* . || اعصاب محركة = اعصاب حركية *motor nerves* . || حبة حركية *M. end* . || لوحات نهائية محركة *aphasia* . || حركات براوانية = نغشان براوانية *palates* . || تحريك براوانية *Brownian movement* . || حركته = إحساس *Circumduction* . || التحريك *Kinesthesia = kinesthesia* . || حبة حركية (علم الخلية) *Tactism* . || حركات حوية (حركات الأمعاء) *Peristalsis* . || الحركات الحوية المضادة *Antiperistalsis* . || حركي *Dynamic* . || علم الحركة *Dynamics* . || مولد = محرك *Dynamo* . || حركي فكري *Ideo motor* . || لا = *Non motile* . || عدم الانتظام الحركي *Locomotor ataxy* .

مص (ه) : الحركة (*E*) *Motion* هي تغير وضع الجسم بالنسبة لما حوالبه . || (ا ج) - البحث *Revitalization movement* . || (ص ح) - جانبية *Lateral m.* . || (ا ح) - الاضطرابية *Involuntary M.* . || الانعكاسية *M. Reflex* . || الانقلابية *Looping M.* . || البرونانية أو البرونانية *M., Brownian or Brunonian* . || التمورية *M., Amoeboid* . || الجزئية *Partial M.* . || الذاتية *M., Active* . || الرقصانية *M., Choreic* . || الحركة الشاملة *M., Grand* . || العروية *Somersaulting M.* . || العضلية *M.* . || الكلية *M., General* . || المحدودة *M., Limited* . || المساعدة *Assistive Movement* . || (ص ح) - المشاركة *Associated movement* . || (ا ح) - نزولية *Downward movement* . || (ا ح) - الهدية *M., Ciliary* . || الواضحة *M., Evident* . || يوجلينية *Euglenoid m.* حركة تتم بسبب انقباض الجسم وانبساطه على شكل نموجي ، تميز حيوان اليوجلينا وأشكاله . || (ج ح) - اليوستاتيكية *Eustatic m.* ارتفاع أو انخفاض مستوى سطح البحر عن نطاق واسع نتيجة

|| *mément varié=uniform varying m* . || مستقيمة *m. rectiligne=Straight m* . || مطلقة *m. absolu=absolute m* . || مقيدة *m. gêné=strained m* . || المقيدة *m. commandé=commandated m* . || المنتظمة *m. uniforme = u.m.m* . || منحنية *m. curviligne=curved m* . || موجية *m. ondulatoire=wave m* . || نجمية *m. stellaire=stellar m* . || نسبية *m. relatif=relative m* . || حركي *ciné-* . || الحركية *mobilité-moti-* . || التيارات (أو الكهارب) *lité = mobility* . || *mob. d'ion = m. of i.*

كوش (فل) : حركة (*E*) *Motion, Movement* (*F*) *Mouvement* (١) تفسير متصل للوضع في المكان . (٢) عند أرسطو الحركة فعل ما هو بالقوة بما هو بالثبوت ، أي تدرجاً من القوة إلى الفعل ، ووسطاً بين القوة البهتة والفعل التام . (٣) حركة جدلية *dialectique* تفيد الانتقال من فكرة إلى أخرى إما عن طريق التشكيك أو التداخل أو التماثل . || اضطرابية *Involuntary m.* (*M. involontaire*) تقال على الأفعال الخارجة عن حكم الإرادة . || انعكاسية *Reflex m.* (*m. réflexe*) فعل لا إرادي تؤديه عضلة أو غدة أو عضو من أعضاء الجسم نتيجة لإثارة عصب حسي فتنتقل الإثارة إلى مركز عصبي فينبه المركز العصبي عصباً آخر متصلاً بذلك العضو . || حركي (*Moteur*) *Motor* . || في علم النفس في مقابل حسي . || يقال أعصاب حركية *nerfs moteurs* وأعصاب حسية . || محرك (*F*) *Moteur* (*E*) *Mover* عند أرسطو المحرك الأول *Premier moteur* غير متحرك *immobile* بالضرورة ، وهو فعل محض لا تخالطه القوة ، وهو علة الحركة والتغير . يقول ابن رشد : « قد تبين في العلم الطبيعي أن كل متحرك فله محرك وأن التحرك إنما يتحرك من جهة ما هو بالقوة والمحرك يحرك من جهة ما هو بالفعل وأن المحرك إذا حرك تارة ولم يحرك أخرى فهو متحرك بوجه ما إذ توجد فيه القوة على التحريك حين ما لا يحرك ولذلك متى أنزلنا ما هنا المحرك الأقصى للمحرك يحرك تارة ولا يحرك أخرى لزم ضرورة أن يكون هناك محرك أقدم منه فلا يكون هو المحرك الأول فان فرضنا أيضاً هذا الثاني يحرك تارة ولا يحرك أخرى لزم فيه ما لزم في الأول فباضطراب إما أن يمر ذلك إلى غير نهاية أو ينزل إن ما هنا محركاً لا يتحرك أصلاً ولا من شأنه أن يتحرك لا بالذات ولا بالعرض وإذا كان ذلك كذلك فهذا المحرك الأزلي ضرورة والمتحرك عنه أيضاً أزلي الحركة لأنه إن وجد متحركاً بالقوة في حين ما عن المحرك الأزلي فهناك ضرورة محرك أقدم من المحرك الأزلي . || متحرك (*E*) *Mobile, Moveable* (*F*) *(Mobile)* (١) عند أرسطو كل ما هو متغير فهو متحرك . والمحرك *Moteur* هو علة التغير . (٢) في الأخلاق : الاصطلاح الأجنبي يطلق

والجمل . || - جادية *M. inanimés* وهي المحركات المائية والهوائية والحرورية والكهربية . || - حرورية *M. thermiques* منها المحركات البخارية والمحركات الانفجارية . || - كهربية *M. électri-* . || - مائية *M. hydrauliques* كالنواعير والنفثات . || - هوائية *M. aériens* كنواعير الهواء . || حركة النمو *Nutation* حركة ورقة النبات أثناء نموها ، فهي تتجه معترضة على حين ان الساق تنمو صعداً .

جر (فر) : محرك = موتور (*F*) *Moteur* (*E*) *motor* . || - احادي الطور *M. mono-* . || - متواتر *phasé=single phase m.* . || - بالتيار المستمر *M. à courant continu=motor d-e* . || - ديزل *M. diesel=di. engine* . || - كهربائي *m électrique=electric motor* . || - متواتر *M. synchronisé=Synchronous* . || - يقصر *M. qui tape=engine* . || - *which knocks forces électromotrices en série=electromotives series* . || - اضطرابية *M. turbulent=t.* . || - الاتقالية = حركة انصعابية *M. de translation=translational m.* . || - اهتزازية *M. vibratoire=vibratory m.* . || - اهتزازية بسيطة *M. v. simple=simple* . || - برونية *M. brownien* . || - البرونانية *M. brownien* . || - التشاقل *M. par gravité=under gravity motion* . || - ترنح (*E*) *Nutation (F)* . || - التذبذبية *Mouvement oscillatoire=oscillatory mo-* . || - حركة تقهقرية *M. rétrograde=re.* . || - التوافقية البسيطة *M. harmonique* . || - بسيطة *M. simple=Simple h.c m.* . || - جيبية *M. sinusoïdal=sinusoid m.* . || - الحرة (المطلقة) *m. libre=free m.* . || - دائرية منتظمة *m. circulaire uniforme=uniform* . || - دائمة *m. perpétuel* . || - دورية *m. tourbi-* . || - دوامية *m. llonnaire=vortex m.* . || - الدورانية *m. de remous=eddy m.* . || - دورانية (*rotary m.*) *de rotation=rotational m.* . || - دورية *m. périodique=p.c m.* . || - صدمية *m. de choc=Shock m.* . || - ظاهرة *m. apparent=A.m.* . || - عابرة *m. transitoire=Transitory m.* . || - بحث = *cinématique* . || - لادورانية *mouvement kinematic* . || - حركة لادورية *irrotationnel=i. motion* . || - متباطئة *m. apériodique=a.c m.* . || - متسارعة *m. retardé=retardative m.* . || - متساوية الدور = - الزمن *M. accéléré=accelerated m.* . || - متغيرة بانتظام *m. unifor-* . || - متغيرة بانتظام *nous m.*

طبي بري معمر من فصيلة القديسيات مبنول في أنحاء الشام وفي سيناء .

حري

شم (زر) : تحري المادن Fouille des mines (F) حفر التراب تفتيشاً عن المادن في الأرض .

حزب

مص (اج) : حزب (E) Party . برنامج - P. platform . مسئولية - P. Responsibility .

حز

مص (ط) : الحز Groove (E) . اللولب Thread of the screw - اللولب على اسطوانة (اللولب) . حزاز Water brash = Heat burn صمود سائل حامض من المعدة في البلعوم والقسم في بعض أمراض المعدة . الحزاز Lichen . المنبسط L. planus وهو مرض جلدي فطري . حزازة اللولب Tapping machine مكنة لحز اللولب على السطح الداخلي . الحزاز Striated Rocks . الصخور المحززة S. R. صخور ذات سطوح مخدشة بسبب مرور الجليد المحمل حطاماً صخرياً عليها . الحزازيات Bryophyta مجموعة من النباتات اللازهرية بعضها ذات أجسام بسيطة غير مميزة إلى أعضاء وبعضها الآخر مميز إلى أوراق وسوق ولكن ليس له جذور . الحزازيات تنمو منبسطة فوق سطح الأرض . أقسام الحزازيات تنمو منبسطة فوق سطح الأرض . شم (زر) : حز (F) Entaille حز في لحاء الشجر فوق البرعم أو تحته لتزيد نموه أو لتقلبه . حزاز = حزاز الصخر في الشام . أشنة في



مص مصر Lichen لم تميز العرب قديماً نباتات Mou- sses و Algues و Lichen بعضها من بعض . وقد جربنا في تسميتها على ما هو معروف في الشام منذ بدء النهضة الحديثة فقلنا على التتابع و طحلب فأشنة فحزاز . أما في مصر فقد أقر جمعاً كلمة طحلب مقابل Algae ، ورأيه بعد التحقيق أقرب إلى الصواب . ودرج بعض أساتيد النبات في الجامعات المصرية على جعل الأشنة أمام Lichen ، والحزاز أمام Mousse وكل ذلك اصطلاح لأن الحقيقة كما قلت غير واضحة تماماً . ولا بد لنا من الاتفاق على التوحيد . نباتات دنيا تتألف من تكافل فطر وأشنة أي فطر وطحلب في مصر ، وهي تعيش على الصخور والحيطان والتراب وقشور الشجر . الصبائغ Roccella tinctoriale (F) Orseille tinctoriale (L) ويطن ان حزاز الصخر وحناء قريش في المفردات كالتا تطلقان على هذا النبات وعلى

التي يكتسبها من الحركة وتساوي الشغل الذي يمكن أن يعمله الجسم ضد القوى المؤثرة عليه حتى يمكن . (م) مجموعات متكافئة - Kinetically equivalent systems تعبير آخر للمجموعات المتساوية العزوم . معدل - Speed معدل تغير المسافة التي يقطعها التحرك على مساره بالنسبة للزمن . (ط) أزمة حركية العين Oculogyric crisis تحدث من التهاب الدماغ السباتي . (اج) تحرك Mobility . (طن) التحركية M. تحركية الجسم المشحون هو المقدار الذي يدل على متوسط سرعته عندما يكون معدل الحدار الجهد الوحدة . (اق) الحركات العامة للأثمان Mouvements généraux des prix (F) General movements of prices (E) هي متوسط تغيرات أثمان السلع . (جغ) - الرأسية Epeirogenesis حركات في باطن الأرض تعمل رأسياً وتؤدي إلى بناء القارات وتكوين الهضاب . - القشرية Crustal movements حركات الأجزاء السطحية من الغلاف الصخري كما تتمثل في الشواطئ المرفوعة ، والزلازل وغيرها . - الأرض Earth m. مشوهة Deformative m. حركات أرضية تنتاب الصخور فتغير من أشكالها وأوضاعها الأولى بالتصدع والطي . (ط) محرك العين Oculomotor وهو العصب الجمعي الثالث . مثلث - O. paralysis . (م) - حراري Heat engine مكنة تستخدم في تحويل الطاقة الحرارية إلى طاقة ميكانيكية . محرك « بشكور » Poker قضيب معدني لتحريك الفحم في بجرة الموقد . الحركات ذات الاحتراق الداخلي Internal combustion engines هو طراز من المحركات يمتزج فيها الوقود داخل اسطواناتها .

حرم

مد : الحرمة (مقابل) (F) Inviolabilité .

شم (ث) : حرم المنابر = حرم الإيقونات Ambo-noclaste فريق من رجال الدين المسيحي في القرن الثامن عشر كانوا يحاربون استعمال الصور والتماثيل في الكنائس .

مع (سر) : الحريم (E) Berm .

شم (زر) : حريم (F) Franc-bord كحريم النهر وحريم البئر وحريم القناة الخ . وهي أرض عامة لا تملك ، تكون ممسوق وملقى اللطين والنبهة ونحو ذلك .

مص (تا) : الحرمة الكنسي (E) Excommunication . (اج) تحريم Prohibition . (اق) التحريم = الحظر (في التجارة الدولية) (F) P. (dans le commerce international) منع الصادرات أو الواردات . (E) P. محرم (F) Prohibé .

حرم

شم (زر) : حرم Peganum harmala اسم النوع العلمي من حرم العربية . نبات

عوامل مختلفة مثل تكون الأغصان الجليدية وذوبانها . (جي) - نشوء الجبال Orogenic (Mountain Building) m. أرضية أفقية تكون الجبال . - نشوء القارات Epeirogenic (Continent B.) m. أرضية رأسية . تسبب ارتفاع القارات أو انخفاضها . (صو) - الوصل Voyelle de liaison (F) Junction-vowel (E) - يؤدي بها للتوصل إلى النطق بصوت ساكن . وهي ثلاثة أنواع : (أ) - الوصل البدني V. prothétique (E) Prothetic v. (F) هي كل - يؤدي بها في أول الكلام للنطق بالساكن . مثل : إضرب . (ب) - الوصل الوسطي V. épenthétique, v. anaptyctique = anaptyctic vowel وهي كل حركة وصل في وسط الكلمة ، مثل نطق بعض اللهجات الحديثة لكلمة البحر والعمر في حالة الوقف . (ح) - الوصل الربطي V. de disjonction (F) D. vowel (E) وهي حركة تأتي بين كلمتين للتخلص من التقاء الساكنين مثل : من البيت ، من الكلام . - الإرادية (E) Movement, Voluntary . - التعاونية M., Synergetic . - الجبلية M. Protoplasmic . - الخارجية (في اندك) M., Passive . - المقاومة M., Resistive . - انفعالية M., passive . - عفوية وإرادية Synkineses وهو اقتران حركة إرادية بحركة لا إرادية . - فاعلية Movement, active . (م) - التوافقية البسيطة Simple harmonic motion هي الحركة التي تكون المعجلة فيها متناسبة مع الازاحة وفي اتجاه مضاد لها . - الدوارة M. of a top . هو فرع علم القوى الذي يبحث في حركة الدوارة . - دوارية Gyroscopic m. (Spin) هي الحركة التي حول محور يدور . - الدورانية Rotational m., Rotatory m. يبحث تحرك جميع نقطه على دوائر متوازية تقع مراكزها على مستقيم واحد يسمى محور الدوران . - متساوية الدور Isochronous m. هي الحركة التذبذبية التي لا يتوقف زمن التذبذب فيها على سعة التذبذب وبذلك يكون زمن التذبذب ثابتاً . - المقيدة Constrained m. الجسم بالحركة على مسار معين كحركة القطارات . (اق) حالة - Etat dynamique (F) Economic dynamics (E) حالة المجتمع الذي تتغير فيه الظروف الاقتصادية . (ط) منطقة - (بالخط) Motor-area تليف قشرة المخ المختص بالحركات الإرادية المعضلات ، وهو بالفص الجبهي . (م) علم - Kinetics علم يبحث في الحركة مع مراعاة القوة . (طبع) علم - المجردة Kinematics هو علم يبحث فيه عن الحركة دون أن يراعى فيها القوى المحركة . (م) طاقة - Kinetic energy طاقة الحركة لجسم هي الطاقة

. votes (E) Procéder au dépouillement (F)
 Calcul des الاحتمالات (ق) ||
 probabilités (F) . (ق) ||
 Compte courant (F) اتفاق بين شخصين بينها
 معاملات مستمرة بموجبه تقيد الحقوق والديون
 الناشئة بينها في دفتر أو قائمة ، ولا تصح واجبة
 الأداء إلا عند حلول أجل متفق عليه لإقفال
 الحساب وما ينتجه الحساب الجاري عندئذ من
 الرصيد يكون هو الواجب الأداء . || (ق)
 - - المكشوف أي الطرفين C. c. à découvert
 réciproque . || - - من طرف واحد
 C. c. à d. unilaréral . || - - المتبادل
 réciproque . || - - البسيط C. c. simple
 C. de chèques ou ودائع أو شيكات
 de dépôts . || - - المصرفي = في البنك
 C. en banque . || (مؤ) - باليوم (بدل
 السفر) Per diem . || - عدد الذين أعلنوا
 امتناعهم عن ابداء رأيهم Declared abstentions
 will be reckoned, taken into account (E)
 Il sera tenu compte des abstentions décl-
 rées (F) . || (أ) - التناهي Calculus of
 variation (E) هو الحساب التحليلي الذي يبحث
 في تغير الدالات الناشئة عن تغير في العلاقات التي
 تربط بين هذه الدالات ومتغيراتها . || (ق) -
 المدد Computation des délais (F) . ||
 تقديم الحساب Compte à rendre . || (مؤ)
 عدم - أوراق التصويت المتروكة البيضاء أو الباطلة
 Voting papers left blank (null and void)
 will not be reckoned, taken into account
 (E) Il ne sera pas tenu c. des bulletins
 blancs ou nuls (F) . || (أ) الوسط الحسابي أو
 المعددي Arithmetical Mean (E) بين مقدارين
 هو الذي إذا توسطها تكون من الثلاثة متوالية
 عددية . || المتوالية الحسابية أو العددية
 A. progression هي مجموعة مقادير مرتبة بحيث
 إذا طرح أحدها من التالي له مباشرة كان الباقي
 ثابتاً لا يتغير . || (اق) الحساب (في شركة
 التأمين) Actuaire (F) Actuary (E) وهو خبير
 في حساب الاحتمالات . = (اج) محسوبة الاقارب
 Nepotism (E).

حسي

مص: (مر) الحسر Asthenopia (E) . || (ن)
 الحسار الواحدة حسارة هو Cardamine
 amara (L) من الفصيلة الصليبية : Cruciferae
 عشب معمر ينبت في المناطق الرملية من بلاد
 شرق البحر الأبيض المتوسط. أوراقه مفصصة
 تقصيصاً ريشياً كاملاً تقريباً وأزهاره بيضاء ،
 وملكها بنفسجية ، وثمرتها خردلة قائمة مدببة لها
 بذور بيضية . || (مر) حور Eyestrain . ||
 ال - الهستيريا Copiopia hystorica . || (جي)
 انحمار Regression ارتداد البحر عن الأرض
 التي كان قد طفئ عليها لمسافات شاسعة .

شق (ط) : حور البصر myopia (E) قصر
 البصر . || حير البصر myope قصر البصر . ||
 حوروي myopic نسبة لحور البصر .
 شم (زر): تحسير (F) mue (في الطير) = انسلاخ
 في الحشرات والحيات وغيرها . وهي في الحشرات
 التبدلات الفسيولوجية التي تحصل عندما تجدد
 أغشيتها .
 جر (فر) : حور myopia (E) myopie (F) .
 || حير myope=myopic .

حس

كوش (فل): حس (E) Sense (F) (١) إحدى
 قوى المعرفة : عند ابن سينا الحس ويدرك الجزئيات
 الشخصية ، (نجماء ، ٦٥) . عند جون لوك الحس
 الباطن internal sense يقال على التفكير
 reflection . (٢) « حس خلقي » sens moral
 عند هتشون Hutcheson منحة من الله . وهو
 لذلك لا يقر إلا الأفعال النافعة للغير أو العائدة
 علينا بخير شخصي يتفق مع خير الغير . وهو حس
 أصيل لا يرجع الى الدين ولا الى النفع الاجتماعي .
 || - مشترك Common (F) Sens commun (E)
 Sense (E) (١) عند أرسطو يفيد الطبيعة المشتركة
 بين الحواس الظاهرة ، أي مجموعة الحواس الظاهرة
 متحدة بحيث تصبح كأنها حس واحد . (٢) عند
 ابن سينا هو حس خاص « قوة هي مركز الحواس ،
 ومنها تنشعب الشعب ، واليها تؤدي الحواس ، وهي
 بالحقيقة التي تحس ، « (٣) يرادف الآن الرأي
 الشائع ، وهو مجموع المبادئ المشتركة في الأذهان
 جميعاً ، || حاسة = sense = Sens تقال على قوى
 طبيعية لها اتصال بأجهزة جسمية ، بها يدرك
 الإنسان والحيوان الأشياء الخارجة عنه، وبها، أيضاً،
 يدرك ما يطرأ على جسمه من التغيرات ، والحواس
 خمس في العرف العام ، وهي البصر والسمع والشم
 والذوق واللمس ؛ وتسمى الحواس الظاهرة . ||
 إحساس (E) Sensation (F) (١) الاحساس
 إدراك الشيء بإحدى الحواس فإن كان الاحساس
 للحس الظاهر فهو المشاهدات وإن كان للحس الباطن
 فهو الوجدانيات ، ولم يميز القدماء بين الاحساس
 والادراك ، بل ميزوا بين إدراك المحسوسات الخاصة
 بكل حاسة وبين إدراك المحسوسات المشتركة كالتقدير
 والأعداد والأوضاع والحركات والأشكال والقرب
 والبعد والمهامة ، وفي القرن التاسع عشر ذاعت
 التفرقة بين إحساس وعاطفة sentiment من حيث
 ان الاحساس ملازم للحالات الوجدانية التي يكون
 مصدرها البدن والشعور ملازم للحالات الوجدانية
 التي يكون مصدرها التفكير والحياة الخلقية ، (٢)
 إحساسات باطنة وهي الحاجات مثل الجوع والعطش
 والجنس والاحساسات العضلية والألم والذمة . ||
 حسية - Sensibility, excita- (F) Sensibilité (E)
 (١) يميز الفسيولوجيون بين ثلاثة أنواع
 من الحساسية: (أ) الحساسية التابعة للجهاز السمبثاوي
 وتعرف بالحساسية الحشوية (L) (ceneshesia)
 (ب) الحساسية التابعة للأعصاب الموردة المنتهية
 أطرافها في العضلات والأوتار والمفاصل والقنوات

الهلاية وتعرف بالحساسية الحركية الاتزانة
 kinesthetic and static sensibility (ج) الحساسية
 التابعة للأعصاب الموردة المنتهية أطرافها في أعضاء
 الحس وتعرف بالحساسية الخارجية (external
 (E) sensibility) (٢) حسية معنوية morale
 وهي التي تعرف باسم القلب cœur تنسحب على
 الانفعالات والميول والشهوات (٣) عند كانط
 الحساسة نوعان : حسية تجريبية وهي التي تقبل
 من بخارج مادة الإحساس وحساسة ترستدنتالية
 transcendente تشمل الزمان والمكان من حيث
 انها صورتان أوليتان a priori . || محسوس
 (E) Sensible (F) ما يدرك بالحواس . والمحسوسات
 كلها تتأدى صورها الى آلات الحس وتتطبع فيها
 فتدركها القوة الحاسة . في مقابلة « معقول » .
 || حسي (مذهب) Sensualisme (F) sensua-
 lism, sensationalism (E) (١) من المرجح ان
 دي جيراندو هو الذي ابتدع هذا الاصطلاح .
 والمذهب الحسي هو المذهب القائل بأن معارفنا اما
 احساسات او راجعة الى احساسات . وهو بذلك
 يرد المعقول الى المحسوس . (٢) إحدى صور المذهب
 التجريبي .

شم (زر) : حسّ Champelure (F) احتراق
 الاغصان الصغيرة في الكرم وشجر الفواكه بتأثير
 الجلد . || - فرجنة Étrillage تنظيف الدابة
 بالحسة ، أي ازالة ما على جلدها من النبار والأقذار
 || محسة = فرجون Étrille أداة الحس .
 وهي مركبة من صفائح صغار معدنية متوازنة
 محززة مركبة على لوح وفيها مقبض . || حساسة
 = مستحبة (L) (mimosa pudica) (F) Sensitive
 كلاهما حديث ، وتسمى مستحبة وخجولة لانطبق
 وريقاتها عندما تمس . جنبه من الفصيلة القرنية تزرع
 للقرابة في فرط حساسيتها . || حساس (F) Sensible
 . || حسية = Sensitiveness = Sensibilité
 . || - الضغط = Pression = S. à la pression
 . || - المجال الحر = S. du champ
 libre = free field sensitivity . || - المحورية
 S. axiale = Axial s. . || - الميزان = S. de ba-
 lance = S. of balance . || عتبة الاحساس الطبيعي
 = Seuil de s. normale = threshold of normal
 feeling .

شق (ط) : حسية (E) Sensible . ||
 حسّ Sensitized جعل حساساً . || حسّي =
 حساس = سريع التأثر Sensitive . || لا
 لا شعوري Insensible . || حس الاهتزاز =
 العظمي Pallesthesia .

مد : إحساسة (مقابل) (F) Sensation .
 مع (لحم) : الحس = الحساسة (E) Feelers .
 شي (ث) : حسة (F) Etrille أداة لتنظيف الخيل .
 مص (اح) : الحسّ ج. الحسوس (E) Sensation .
 || (ط) الحسّ After-pains آلام تحدث
 بعد الولادة بسبب انقباض الرحم وهي ما
 تسميه العامة (أم التخاليف) . || (فل)
 - مشترك (F) (sens) Commun (١) عند أرسطو

أملس أو به يسير خشونة ، أوراقه رقيقة ملساء مفصصة راحية ، ولها عتق رفيع واذينات عند قاعدتها ، والنورة معدودة مكونة من أزهار حسنة ذات لون أرجواني (أحمر زاه) أو فرفيري ، أو أحمر ناضج ، والثمرة علبة مدورة ملساء بداخلها بذور داكنة عليها شعر طويل إلى البياض . || (فل) : إحسان Bienfaisance (F) Beneficence (E)

فعل ما هو خير للآخرين فضلاً وعبة . || استحسان (F) (E) Approbation حكم بالحسن والترجيح ، (أخلاق علم الجمال) . || (فن) التحسينات (F) Améliorations . || (ن) الحيناء ونبطية ، هو الليمون البلدي أو الليمون المالح (L) Citrus medica Risso var Limonum

من الفصيلة السديبية Rutaceae .

شي (ث) : حسن الخط (F) Calligraphie .

شق (ط) : تحسن (E) Amelioration .

حساء

مص (حض) : الحساء = الشربة (F) Potage والأصل في شربة أنها مقدار الري من الماء .

حشب

مص (ح) : الحشيب عظم في باطن الحافر بين العصب (أي الرباط) (E) Ligament والوظيف . ويتكون من ثلاث سلامي Phalanges السلامية الطويلة الأولى المتصلة بالوظيف والسلامتين الصغيرتين اللتين في باطن الحافر . والوظيف هو المظمة الطويلة التي تسمى Metacarpus والعصب (أي الرباط) (E) Ligament .

شم (زر) : حوشب (F) Boulet مفصل يقع بين الجزء الأسفل من الوظيف والجزء الأعلى من الرسغ



في الحشيبات . || تقسوس = Bouleture من عيوب قوائم الفرس . || مقسوس = بارز - Bouleté (من عيوب الفرس) .

حشد

مص (اج) : حشد (E) Crowd . || (اق) = Marchandage توريد المال بواسطة مقاول . Rassembleur (F) حشد = ضم (F) congrégation (E) . || إحتشاد (F) congégation .

حشر

شم (زر) : حشرة (F) Insecte الحشرات طائفة حيوان من المفصليات لها ثلاثة أزواج من القوائم دائماً ، ولها زوج أو زوجان من الأجنحة في الغالب . وهي تتنفس بقصبات ، ولها انسلخات . وتعريف الحشرة في المفصليات يختلف عن تعريفها العلمي الحديث . ففي المفصليات الحشرات الدواب الصغار منها القنفذ والفأرة والحرباء والعظاية النخ . وكلها ليست من الحشرات في الاصطلاح العلمي . وفي جسم الحشرة ثلاثة أجزاء :



ينبت في حوض البحر الأبيض ، وأوروبا الشرقية وأوراقه مركبة متبادلة ريشية ، ذات رائحة زكية خفيفة ، ثمرة جافة منشفة شائكة ، وهي قابضة ومدرة للبول .

شم (زر) : حشك (F) Tribule (tribulus) (L) تطلق كلمة الحشك على بضعة نباتات شائكة ، وفي الأخص على نوع من هذا الجنس يسمى T. terrestris ويلسان العلم T. terrestris . وهو في المفردات الحشك والحشك البري وحشص الأمير ، كان يستعمل في الطب ، وثباره شائكة ، وينسب إلى فصيلة القديسيات .

شي (ث) حشك الحديد = شوك (F) Chardon . || -- = فنج Chausse trappe ينثر في الحقول لإعاقة الخيل في الحرب .

حسل

مص (ن) : الحسل والحسل والحسل ، وهو الجسمي والزوفا اليابس ، وأسنان داود : (L) Hyssopus officinalis من الفصيلة الشفوية : Labiatae وهو عشب شجيري دائم الخضرة ، ينبت في جنوب أوروبا ، ينمو إلى نحو ٦٠ سم ، أوراقه جالسة رحيبة مستطبة متقابلة ، وأزهاره زرقاء متجمعة في نورات صغيرة . وتستعمل أطرافه الغضة كتابل ، ويستخرج منه زيت طيار يستعمل في تقطير بعض الشروبات الروحية .

حسم

جر (فر) : الحسم (F) escompte (E) . || تحسم (الآلات البصرية) - grossissement) d'une lentille d'un objectif) Magnification pouwer .

شي (ث) : حسم بمجدين (F) Espadon سيف ثقيل يملك باليدتين .

حسب

مص (ن) : الحسب هو ست الحسن وينت الباشا وشرق فلنك ، وشرك فلنك . هو :



Ipomoea palmata Forsk من الفصيلة العليقية Convolvulaceae نبات معمر مداد إلى ارتفاع كبير على الأشجار والجدران . ينبت في المناطق المعتدلة والاستوائية في نصفي الكرة الأرضية ،

والمدرسين : القوة التي ترسم فيها صور الجزئيات المحسوسة فتسحق وتردها إلى موضوع بعينه . (٢) ويراد به عند أصحاب المدرسة الاسكتلندية الفهم المشترك ، وهو مجموعة الآراء المشتركة بين الناس ، وعليه قامت فلسفتهم الواقعية . (٣) يطلق في الاستعمال الحديث على مجرد المشهورات والآراء المسلم بها عند الناس كافة . || (اح) أعضاء - = آلات - Sense organs (E) . || (فل)

حدة - Acuité (F) Acuteness (E) قدرة الحس على إدراك المؤثرات الضعيفة والتمييز بين إدراكين متجاورين . || (ط) حاسة الشكل : Form (E) sense وبها تميز أشكال الأشياء . || إحساس دقيق Sensation, epicritic وبه تدرك أدق درجات الحس بأنواعها من ألم وحرارة وضغط وتمييز المكان . || - أولي S. protopathic لا يكون مميزاً . || (فل) - حركي (F) Cinesthésique الإحساس بحركة أجزاء الجسم . || - داخلي Coenesthésie Coenesthesis (E) إحساس عضوي داخلي بالبدن وأحواله . || (فن) الحساس Leading-note or seventh . || (ط) حاس Sensitive صفة تدل على سهولة التأثر بالمؤثر الخارجية . || (ح) الحساس وواحدته حساسة وهو الهيف وواحدته هيفة

والهازيا هو (L) Atherina forskalii من جنس A. من الفصيلة الحسائية Atherinidae من التليوستيات Teleostei من قسم الأسماك pisces وهو سمك صغير يصل إلى ما يقرب من عشرة سنتيمترات تقريباً . جسمه ممدود اسطواني فضي اللون إلى الخضرة ، وعليه نقط كثيرة سوداء ، ويميل لون مقدمه وشفتيه إلى السواد ، أسنانه دقيقة . وله زعنفتان ظهرتان يوجد بالأمامية منها عدد قليل من الأشواك الضعيفة . وبالخلفية عدد قليل من الأشعة الزعنفية اللينة ويوجد بزعنفتها الخوضية شوكة واحدة وخسة من الأشعة الزعنفية ريعيش في البحر الأحمر وعلى الشاطئ الشرقي من افريقية وفي المحيط الهندي والبحرين . ويجفف هذا السمك في الشمس ويصدر من بلاد البحرين إلى بلاد الهند وإلى جهات كثيرة . || (ط) التحساس المقاربي Drug allergy حسائية بالمقاوير خاصة . || (اح) - (ج. حساسات) Barbel لائمة حسية وهي زائدة جلدية تخرج من مقدم رأس بعض الأسماك . || (ط) الحسائية Sensitivity الحسائية هي الاستعداد للتأثر بالمؤثر الخارجية . || (بك) : باعث - Anaphylaxin, Sensitogen . || مولدة - Sensitinogen . || (اح) الحواس Senses .

حشك

مص (ن) : الحشك ، هو حشص الأمير ، وحشص المعجوز ، والفطبط ، وحشص الأسد ، وشكوهج ، وخال ، وعرمط . هو : Tribulus terrestris (L) من الفصيلة الرطربية : Zygophyllaceae شج حولي ، منبسط ،

يحش . || حاش Faucheur العامل الذي يقطع العشب ، والجمع عشايش . || حشيش = حشيشة Hachich المفردات في مادة قنّب . والكلمة الفرنسية من العربية . || - قف = قفيف = جفيف = جفافة = خشى (F) Foin يسمى الدريس في مصر ، ولم أجدها بهذا المعنى ولها وجه . والكلمة الفرنسية تدل على العشب الميبس بعد جزه . أما الحشيش في اللغة فهو العشب اليابس . وكذا بقية الالفاظ . ويلاحظ ان فلاحى الشام يطلقون اليوم لفظ الحشيش على الخبث أي الكحلّ الأخضر ، وجاء في المخصص ان هذا وارد ، لكن الأعراف انه اليابس . || حشيشة الحمال Tussilage commun



(L) (tussilage farfara) (F) المفردات . نبات طبي يري معمر من المركبات الأنثوية . || - - البيضاء T. blanc (t. nivea) . || - - المطرة T. odorant (t. fragrans) . || - الفتق Herniaire (H. rniaria) . جنس أعشاب كانت تستعمل في مداواة الفتق . || - الفضة Alche-milla. argentea(L) نبات عشبي من فصيلة الورديات . || - الملك Angélique officinale(F)



(L) (Archangelica officinalis) مقروحة . بقلة من فصيلة الخيميات تعد من التوابل ومن النباتات الطبية ، وهي تزرع . || عش = عشة Fauchouse (F) آلة تجرّها العوالب فتعش كلّ المروج . || - مائي Faucardeur آلة ميكانيكية لحش النباتات المائية في الأنهار .

شق (ط) : حشيشة الدينار = جنجل Lupulus (E) . || - القطة (نبات) Valerian . || حشاش طبية Simples .

مص (ط) : الحشيش Cannabis indica (E) Hashish هو القمّ الزهرية لأنثى نبات القنّب . || (ك) عشة Paddle أداة حديدية



عصّة توجد لها لسعة الحشرات . || علم - = حشريات Entomologie قسم من علم الحيوان يبحث في بنية الحشرات وانسلاخاتها وتصنيفها وطبائنها واضرارها ومكافحتها . || قاتل - = مييد - Insecticide المادة الصالحة لقتل الحشرات . وهذه المواد كثيرة ، ولعظمها أسماء خاصة تعرب . || آكة - = ملتقمة - = حشيرة Entomophage هي أولاً الحشرات النافعة التي تأكل المصرة . ثانياً مجموعة من الثدييات الدرد . || فطريات حشيرة Entomophthoracées فصيلة الفطور الحشيرة من رتبة الفطور البيضية . || حشريات الصدف Entomostracées من اليونانية بهذا المعنى . طويقة حيوان من القشريات . وهي قشريات دنيا . || حشراقي Entomologiste المختص او العالم بالحشرات . أما الحشري فمقابل Entomologique . || نبات حشري الإلقاح او التلقيح « Plante » Entomophile التي تحمل الحشرة لقاحها فتضعه في سمّة الزهرة . || عشة = معهد الحشرات Insectarium الأولى مشتقة على وزن مفعلة . معهد علمي تربي فيه الحشرات وتحفظ .

شق (ط) : تحشر = اتان طفيلي (E) Infestation مص (اح) : حشرة المن Green fly تتبع رتبة نصفة الأجنحة ، وتعيش على النباتات ، وتمتص عصاراتها . || - البالغة Imago الحشرة في طورها النهائي . || أفراس - البالغة Imaginal discs مجموعات من الخلايا في اليرقانة او الحورية تنشأ منها أعضاء الحشرة الكاملة . || حشرات الزلول Ephemeroptera رتبة من الحشرات الخارجية الأجنحة تقفس البيضة فيها عن حورية تعيش وقتاً طويلاً وتسلخ مرات متعددة ، ولكن الحشرة البالغة لا تعيش سوى دقائق أو ساعات وهي تشمل الحشرات المعروفة باسم بنات يومها May flies . || - الطفس Gall-midges حشرات تعيش على بعض الشجر وتقتات به فتيجبه ، ويتكون عليه غصبات galls بشكل تآليل . || علم - Entomology علم يبحث في الحشرات . || الحشريات Insectivora , Insectivorous animals or Insectivores . || (تا) الحاشري: موظف يختص بشئون الضرائب المقررة على أهل الذمة وهو مسؤول عن كل تصبير في ذلك .

حشش

شم (زر) : حش = احشاش = اختصار = اختلاء Fauchage (F) قطع نباتات الكحلّ في المروج الطبيعية او الصنعية اما بالمنجل واما بالهشة الميكانيكية . || - Affouragement تقديم الحشيش للذوابع . يقال حش الفرس القى له حشيشاً . || - بالمنجل Faucillage قطع العشب بالمنجل . || - النباتات المائية Faucardage وذلك في الأنهار لتسهيل جريان الماء . || إحشاش = زمن الحش Fauchaison يقال أحش الحشيش أمكن ان

رأس Tête ، وصدر ويسمى الجوشن Thorax وبطن ويسمى أيضاً السرم والجمع أسرام Abdomen فسي الرأس قرنان أو قل زبانيان وبالفرنسية Antennes ، وعينان وست قطع فمية وهي شفتان عليا وسفلى ، وتأشيران أو قل تأشيرتان Mandibules ، وفكان Machoires . وفي الجوشن زوجان من الأجنحة في الأعم ، وثلاثة أزواج من الأيدي ، ولذا سميت الحشرات سداسية القوائم Hexapodes . ويكون في آخر السرم من بعض الحشرات مرز تفرز به لتبيض ويسمى أشرة وطوى Oviscapte وهالك رتب الحشرات المهمة وهي معرفة في أماكنها : (١) نصفيات الجناح أو الأجنحة Hémiptères (٢) ذوات الجناحين Diptères (٣) حشريات الأجنحة Lépidoptères (٤) عصيات - Névoptères . (٥) غشائيات - Orthoptères . (٦) مستقيات - Hyménoptères . (٧) مغمات - = غمدية - Coléoptères . (رج) - : أولية Insecte primaire (F) insect primary (E) نوع حشرات يكون في استطاعته أن يغير على الأشجار الحية ذوات الحيوية السوية ، وأن يضر بها . وتكون بعض الأنواع أولية اذا توفرت لها بعض الشروط ، وتكون ثانوية في شروط أخرى || - ثانوية I. secondaire=secondary نوع حشرات لا يستطيع أن يغير الا على الأشجار التي قد ضعفت أو أشرفت على الموت أو ماتت . || (زر) - : الشوندر Atomaria linearis (L) حشرة من مغمات الأجنحة تضر بالشوندر وبنجره . || (رج) - الشوندر Corticole (F) bark miner (E) حشرة تضي يرقاتها معظم مدة نموها في القشرة الخارجية . وصعة الفرنسية Corticicole على ما نعلم . || - قشيرة Clypéacé = I. scale حشرة صغيرة ماصة غير متحركة من الفصيلة القرمزية . || - اللك Insecte à laque Lac i. تاشردية اللك واسمها العلمي Tachardia lacca من الفصيلة القرمزية تسبب د في بعض الشجر ، إفراز اللك المستعمل في صنع اللك الورقي ، وكذلك إفراز شم وصباغ أحمر . || - منشارية Tenthredinidae = sawfly حشرة من رتبة غشائيات الأجنحة والفصيلة المنشارية تميز إنثائها بأن أعضاء قناة البيض فيها يكون لها أسنان كآسنان المنشار تستعملها الأنثى لإدخال بيوض في أنساج النبات . ويرقاتها تشبه يرقات حشريات الأجنحة ، وهي تعيش على الأوراق ، عدا يرقات الزنابير المنشارية فهي تعيش داخل السوق . || (زر) : آكل الحشرات = حشري (F) Insectivore الثانية اصطلاحاً . ج حشريات . كل حيوان ، طائراً كان او غيره ، يقتني بالحشرات . والحشريات أيضاً أي آكلات الحشرات وبالفرنسية Insectivores تطلق على رتبة حيوان من الثدييات تشمل القنفذيات والزبانيات والطوبينيات . وتطلق الحشريات أيضاً على رتبة من مجنحات الأيدي وعلى غيرها . || (رج) : براز - Chiures (F) frass (E) فضالة الهضم في الحشرات || (زر) عغصة - Entomocécidie(F)

حصاد Aouteron عامل بالأجرة في الحصاد خاصة. ويكون عمله في آب أي أغسطس في أوربة ، اما في بلادنا فقبل شهرين أو أكثر .

حصص

مص (ط) : الحصر Coprostasis (E) احتباس البراز . || (فل) حَصْر (F) Angoisse (E) Anguish ضيق نفسي وجسماني معاً ، يتسم بخوف يذهب من القلق إلى الفزع . || (ق) الحصر السلمي Blocus pacifique (F) هو أن تقوم دولة بواسطة أسطولها البحري بمزول ثغور أو شواطئ دولة أخرى بقصد حمل الدولة المحصورة على إجابة مطالب الدولة المحاصرة وهو لا يعد من أعمال الحرب ولا يؤدي إلى الاستيلاء النهائي على السفن التي تخترق الحصر إذ يتعين الإفراج عنها بعد انتهائه . || (اج) حصار (E) Blockade (ط) الحصار (الفتق) (F) Incarceration (of hernia) وهو احتباسه .

مد : حصر (مقابل) (F) Limiter ou restreindre شَم (زر) : حصر الجذور Tontinage تحويط جذور الأغراس المقموعة بحصير ليظل التراب المحيط بها متماسكاً ريثما تفرس . || (رج) محصورة = مكنتفة (E) (F) Enclave قطعة من الأرض عاطة تماماً بمساحة أوسع منها، وتحتلف تلك القطعة عن تلك المساحة بطابع أساسي . مثال ذلك قطعة تقع داخل حرجة محفوفة ولكنها أي القطعة أخرجت من عداد ما هو محفوظ . ومثال ذلك أيضاً مجموعة خاصة في مجموعة نباتية .

شي (ث) : حصر = بورية = بورياء = عنصر زخرفي (F) Natte جر (فر) : حصرية (E) Radier (F) to radiate . || - عامة (F) R. général=raft foundation شق (ط) : حصار (E) Block (ط) قلب (E) Heart B.

حصص

مص (ق) : الحصص (F) Quote-parts . || (اق) - التأسيس (F) P. de fondateurs حصص تعطيتها شركات المساهمة للأشخاص الذين يقومون بمخدمات ممتازة كان يقدموا لها حق اختراع أو امتياز حكومي . || (ق) توزيع الـ Répartition des lots .

شق (ط) : حاصة (E) Alopecia سقوط الشعر (ثعلبة) . || - ذات السطوح (E) A. areata .

شَم (زر) : حاصة = سقوط الريش (F) Pelade مرض يصيب الطيور الدواجن فيسقط ريشها في مواضع من جسمها .

حصف

مص (مر) : الحصف (E) Impetigo التهاب جلدي يتميز ببثورات قبيحية ويكثر في الوجه حول زوايا الأنف والقدم في الأطفال .

حصل

مد : الحاصة (مقابل) (F) Réalite . || حصل (F) Réalisé . شق (ط) : تحوصل (E) Vesiculation .

المرجانية

شي (ث) : حشي (F) Réjointoyer فوارغ الجدار بالملاط ونحوه . || تحشية Lancis ترميم حائط مشقق ومنقور . || حاشية Alentour . || - = رفر (F) Lambrequin . || - = طنف = جائز (في العارة القديمة) (F) Plate-bande . مص (مؤ) حاشية = تعليق (E) Note (F) au bas de la page . || (جي) الحشياتيات Edrioasteroidea طائفة بائدة من الشوكجديات الجالسات درقاتها تشبه الحشايا ، وتكون من عدد كبير من الألواح الهيكلية . وحفراتها تميز الجزء الأوسط من حقب الحياة القديمة .

حصب

شق (ط) : حصبية (E) Morbilli بالعامية : حميرة . || - Measles . || - ألمانية (F) German M. = Rotheln = Rubella . || لحم خنزير مصاب بالـ Measly Pork .

مص (ط) : الحصبية (E) (F) Rubeola حمى حادة طفعية معدية يصحبها زكام وسعال وغيرها من علامات النزلة . || - الألمانية (F) Rötheln, Rubella حمى طفعية معدية تشبه الحصبية لكنها أخف . || (جي) الحصباء (F) Grit صخر رملي حبيباته كبيرة يبلغ قطرها حوالي خمسة مليمترات .

مد : الحصب (مقابل) (F) Pierre cassé . || الحصبية (F) Rougeole .

شي (ث) : تحصيب = كومة الحصى (F) Cailloutage . || (F) cailloutis .

شَم (زر) : حصبية الخنازير (F) Rougeole du porc مرض يصيب الخنازير .

حصد

شَم (زر) : حصاد = صرام = جزاز (F) Moisson قطع الزرع الذي استحصد وأوان قطعه . || حصد = حصيد = حصيدة = حصاد = صريم (الزرع المحصود) . || حصد = حصدة = حصادة = حصادة Moissonneuse آلة لحصد الزرع تجرها الخيل أو السواحب أي الجرارات . || - جامع (F) M. javé leuse محصد أضيف اليه أداة الغبوط وهي أداة تجمع الحصيد غبوطاً وتلقيها . || - رابط (F) M. lieuse محصد يجمع السنابل غبوطاً ويربطها ويلقيها

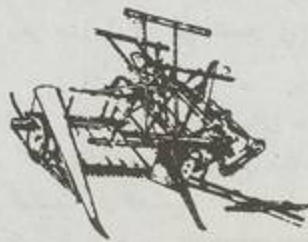

|| مستودع الحصيد = سقيفة - Grange بناء يوضع فيه الدراسات التي تدرس بها الحصاد ، ويخزن فيه القش بعد الدراس . ولا حاجة في بلادنا الى هذه الابنية الواسعة لأنه لا مطر عندنا في الصيف ولذا تدرس الفلات في الهواء خلافاً لأوربة . ||

على شكل قضيب تستخدم لتقليب الحامات المدنية داخل الفرن .

حشف

شق (ط) : حشفة (E) Glans للقضيب أو البظر .

مص (ن) : الحشف (F) The worst kind of dates هو أردأ الثمر وهو الذي يجف من غير نضج ولا إدراك وهو الذي لم يُثو من الثمر . || (اح) حَشَفَة (القضيب) (E) Glans penis طرف القضيب وتقع فيه الفتحة البولية التناسلية . || (ط) التهاب الـ Balanitis . || - والقلفة (القرلة) (F) Balano - posthitis .

حشم

شَم (زر) : عتشة = أوتكية Eutaxia من اليونانية بمعنى شجرة الحشمة لشكل الشجرة النحيل ابان ازهارها . جنس شجر للتزيين من الفصيلة القرنية .

حشا

شَم (زر) : حشوة (F) Cytoplasme ou cytoplasma (L) عن مجمع مصر . ما يكون خارج النواة من جبة الخلية .

مع (سر) : حشو (مقابل) (E) Packing . شق (ط) : احشاء (F) Entrails . || مبعث الـ Splanchnology . || احشاء (F) Infarction . || حشوي (F) Splanchnic . || حشوية (F) Splanchnopleure .

شي (ث) : حشو = احتشاء = حشوة (F) Remboussement . || حشو (F) Remplage ملء ما بين جيبتي الجدار بمحطام من حجارة وملاط . || حشوة Cartisarie تبطن بها المطرقات . || - Cadrat في الطباعة قطع من رصاص مختلفة الأحجام لملء الفراغ بين أسطر الطابعة .

جر (فر) : الحشو = التوسيد (F) Rembourrage (E) padding .

مص (حض) : الحشوة (E) Packing الألواح الخشبية التي تلاءم هيكل الباب نفسه . || - (المشاقفة) (F) P. ما هو كل ما تحكم به السدادات أو الأغشية لمنع تسرب الموائع . || (اح) - المرين (F) Mesoglea or Structureless Lamella الحشوة (F) Cytoplasm . || (جي) - صخرية Steinkern أجسام صخرية حلزونية الشكل تنتج من اختفاء أصداف حفريات القواقع بالذوبان أو التحات فيتبقى الحشو الصخري الذي كان يملؤها ويسمى (حشوة صخرية) . || (حض) الحشو (F) Farcis-stuffet قرع أو باذنجان ونحوهما يحشى بالرز واللحم المفري . || (اح) الحشويات (F) Coelomata . || (ط) القطع الحشوي (F) Splanchnicectomy وهو استئصال أحد مقاطع العصب الحشوي ويعمل علاجاً لارتفاع ضغط الدم . || تدلي الأحشاء (F) Splanchnoptosis وهو هبوطها من مواضعها . || (اح) اللاحشويات (F) Coelen- وتطلق على اللانقاريات التي لها تجويف بطني غير ميز يقوم مقام القناة الهضمية مثل الحيوانات

أي أنها تدل على الحصوي وعلى الفحل من الخيل ، ولها معان أخرى .

Cheval vapeur (F) : حصان بخاري (فو) : horse power (E).

Hippocampus (E) : حصان البحر (اح) :

١ - جنس من الأسماك العظمية له رأس يحاكي رأس الحصان . ٢ - تفلظ في جدار نصف الكرة الخفية في منطقة فص حصان البحر . ٣ ذيل - Horse-tail (Equisetum) نبات ترديدي من رتبة ذيل الحصانيات : « Equisetales » .

فص - البحر Hippocampal lobe. جزء من الفص الصدغي من نصف الكرة الخفية في الثدييات . ٤ (تا) الحصانات Immunities ما يحصل عليه المقطعون من رجال الدين أو من العلمانيين من امتيازات تجعلهم بعيدين عن تدخل رجال القضاء وموظفي المالية من قبل الحكومة المركزية

Gravier (F) مرملة = حصبة = حصاء = حصي
Caillou (F) : حصوة (ج حصي)
gravier (E) : حصاة (م . حصاة)
g. aggloméré = aggl. - منكبثة
Statistique = statis. - إحصاء
Innombrable = Innume. - فائق
table.

Enumeration (F) (E) : إحصاء
Induction par é. (F) : استقراء إحصائي
إحصاء أنواع الجنس الواحد من أجل استنتاج قضية خاصة بذلك الجنس . (٢) تعريف إحصائي
Définition par é. هو تعريف اللفظ بما صدقه .
Gravelle (زر) : حصي المثانة = رمل المثانة
ou cystite calculeuse .

شق (ط) : حصاة (E) Stomodeum .
Urinary C. = قلع Calculus .
Biliary C. = صفاوية .
حصية (حصاة صغيرة) Gravel .

Statistics (E) : إحصاء
Statistique (F) : إحصاء
Basile القولون
Persumptive bacillus coli count
التخميني

Lactose fermentors اللبن
Dénombrement ناقص
c. (فل) -

imparfait (F) : ناقص
أو أكثر من الأحوال الممكنة في استدلال يقوم على حصرها جميعاً . ومنه الاستقراء الذي يمتد على الحالات الملائمة ويفضل عن قصد الحالات غير الملائمة .
Statistical (طن) : تطوح إحصائي
stragglng (E) يقال للتغير العرَضِي في مدى الأيونات أو اتجاهاتها أو تأيينها من جراء ما يحدث من نقصان الطاقة وتقدير الاتجاه في كل تصادم يقع عند نفوذ الأيونات في المادة وما يحدث أيضاً من أجل اختلاف المسافات بين مواضع التصادم بعضها والآخر . (ط) : حصاة « زانثين »

Xanthine calculus «منتج وسيط يتكون عند تحمّل الأدينين والجوانين إلى الجامض البولي» .

المبيض إلى بوق فالوب . (ط) - Vesicle .

نقطة صغيرة . (اح) - Vacuole .

Coenurus كيس مثاني به رأس أو رؤوس ديدان .

Hydatid cyst وهو كيس ممتلئ بسائل مائي يحتوي على يرقات متحوصة للديدان الشريطية وقد يوجد في الإنسان أو الحيوان .

Vacuole, contractile . - الهضمية

V. Digestive . (مر) جُوَيْصِي

Polliculorum, acarus . - لفظ

Vesicular murmur . - حويصلات

Follicles . - الرئوية

وهي النهايات المتسعة للشعيرات الرئوية . (مر)

Naboth's follicles وهي أكياس في عنق الرحم ناشئة عن انسداد قنوات غدده .

حصن

Fort (F) : حصن (مقابل) . -

Château . - مجدل

Fortification . - حصين

Fortin صغير



شم (زر) : حصان = - السفاد = فحل الخيل
Étalon ذكر من الخيل بالغ غير محصي صالح



Hippocampe ou cheval

(Hippocampus) (L) (F) marin مترجمة .

جنس سمك عجيب من فصيلة زمارات البحر ، يشبه

الفرس في رقاغ الشطرنج . - الجر Cami



« cheval de » onnage خيل الجر من جبارة

الخيل ، خلافاً للخفاف الصالحة للركب ولجر عربات

الركب . - حصي = خُنْدِيد Hongre. ch.

castré ou châtré الحنْذِيد في المعجمات من الأضداد

حويصل = مثانة Biladder . - صفاوي =

مرارة Gall-B. Vesicle . - التهاب

Vesiculitis . - سري Omphalic

vesicle . - حويصلة = قُرْبِيَة Utricle .

رحى حويصلية Vesicular Mele

شم (زر) : حويصلة Jabot (F) انتفاخ في مريء

الطيور . وهو أول مواضع الهضم عندهما .

(رج) : حويصلة (E) Vésicule blister (F)

انتفاخ يحصل على القشرة أو على الأوراق بسبب

انفصال سطح الأنساج وتورمه . ويطلق ذلك أيضاً

على انتفاخ الغلاف البوغِي في بعض فطور الشقران

« فطور الصدأ » . (زر) : - Vacuole (F)

تجويف في جيلة الخلية يمتلئ بسوائل مختلفة التركيب .

٥ - نابضة V. contractile شكل من الحويصلات

يكون في معظم السوطيات .

Tautologie (F) : تحصيل حاصل

(E) t.y. (١) في المنطق غلط منطقي عبارة عن

تكرار شيء واحد في صيغ مختلفة كأنها تروق للفكر

(٢) في المنطق الرياضي جميع قضايا المنطق والرياضة

تحصيل حاصل لأنها لا تنبئ بشيء أبداً عن العالم

وإنما هي وضع ما نعرفه في صياغة جديدة أو تكرار

لفظ بما يساويه .

جر (فر) : حاصل الضرب = جداء Produit

(E) product (F) . - - الوسطين يساوي

le p. des moyens égale le p. des extrêmes = the p. of the means equals

the p. of the extremes = الحصبة

الفنْداق (هو صحيفة الحساب) Bilan = balance

sheet . - الحصبة Résultante = resultant

. R. des poussées = r. thrusts الدفع

. R. de deux ou plus- أكثر متجهتين أو أكثر

curs vecteurs = r. of two or more vectors

R. des forces magnétiques . - المغنطيسية

r. of magnetic forces . - حويصلة vésicule.

vesiculate bladdery .

مص (صح) : حاصل البئر Yield of well (E)

Y. of rain . - المطر

Y. of river . - (ه) - الجمع Total هو

نتيجة ضم الأعداد . الحصبة Resultant محصنة

جملة قوى هي قوة واحدة يمكنها أن تقوم مقام

هذه القوى جميعها . - المغنطيسية

R. magnetic force هي شدة المجال الحادث

من تركيب مجالين أو أكثر . اللولبية -

R. wrench هي محصة لولبيتين أو أكثر .

(ك) محصول Yield هو المقدار الناتج من

عملية كيميائية أو صناعية مقدرة بالنسبة لما يجب

أن يكون عليه الناتج نظرياً . (ق) (ح)

الحاصلات = المنتجات (F) Produits . (اح)

حويصلة (E) Crop انتفاخ في المريء يختزن فيه الغذاء

قبل وصوله إلى المعدة كما في الطيور . حويصلة

« جراف » Graafian follicle تركيب يحيط

بالبويضة الناضجة في مبيض الثدييات ، وهي

ممتلئة سائلاً ، وعندما تفجر تنطلق البويضة من

الاتصال بالاحياء بفضل الوسطاء .
مد : استحضار (مقابل) (F) Evocation .
شق (ط) : محضر (مقابل) (E) Moribund .

حضض

مص (هـ) : الحضيض (E) Perihelion القبا على
فلك الأرض عندما تكون الأرض أقرب ما يمكن
من الشمس . || (جنج) جليد - Piedmont
Glacier كتلة جليدية تتكون على طول حضيض
المرتفعات في المناطق القطبية باندماج الجليد المنحدر
في مجموعة من الأنهار الجليدية . || سهل -
P. Alluvial Plain سهل غريني يتكون عند
حضيض السفوح والحافات الجبلية بفعل السيول .

حضن

شم (زر) : حضن = حضانة = ترخم - Incuba-
tion (F) نمو جنين البيضة بالحرارة الطبيعية او
الصنعية . || - صناعي I. artificielle . عندما
تكون الحضانة بآلة تسمى محضة ومرخة . || -
طبيعي I. naturelle . عندما تكون الأنثى هي
الحاضنة كاللدجاجة او الدجاجة الحشوية و الهندية
في مصر . || - مختلط I. mixte . حضن طبيعي
تحضن فيه أنثى نوع من الطير بيض نوع آخر
كترخم الدجاجة على بيض البطة . || - إحتضان =
ترخم Accoupage . حضن البيض طبيعياً او صناعياً
Couveuse . || حاضن = راخم = رنقاء Couveuse
الدجاجة التي تحضن بيضها . || حاضنة = محضنة
= مرخة = مرخة : آلة التفريخ . والحضنة هي
عندي أصلح الأسماء الأريمة . || (رج -) =
مضيف . (ولا تقل عائل) (E) Host (F) Hôte
متعض يتغذى منه متعض آخر وينمو عليه او في
داخله . || - تماقبي Hôte alternatif = h. a. v.
أحد الأنواع الحاضنة الذي يمكن ان يكون غذاء
لتمعض طفيلي ، ولكنه لا يكون أساساً في إتمام
دورته الحويوية . || - مُعقَّب . (او معاقب)
H. alterné = h. alternate . أحد النوعين الحاضنين
الأساسيين اللازمين لكي يتم تمعض طفيلي دورته
الحويوية . || حُضْنَة (F) Couvée تدل الفرخية
على جملة البيض الذي يحضنه الطائر الداجن في مرة ،
وعلى جملة الفراخ التي تلد في حضنة واحدة ، وعلى
الحضن أي عمل الطائر الداجن الذي يحضن البيض .
شق (ط) : حاضنة الاطفال = محضنة (مقابل)
Crèche . || - Incubator (E) . || دور الحضنة

حضانة

مص (اج) : الحاضن (E) Host . || دور
الحضانة Incubation period . || (م)
التحضين Lapping توفيق سطحين بذلك أحدهما
مع الآخر .

حطب

شم (زر) : حطاب (F) Rabattage قطع الفروع
التي شاخت بنية تجديد شباب الشجر المرم . ||
إحتطاب Affouage حق الاحتطاب من أحراج
القرية . || محطب = متحطب Assiette
أشجار الجرجة المدة للقطع .

حطط

صفات الأدوات السوليترية ، وتعرف بعصر الرنة ،
إذ انتشر فيها هذا الحيوان وتوغل جنوباً حتى
البحر المتوسط ، ومن الأدوات التي تميزها عصا
الرياسة التي كانت تصنع من قرون الرنة ، وفيها
تقدم الفن ممثلاً في تعدد الألوان على جدران
الكهوف . || - الموستيرية Mousterian C. هي
حضارة الحجري القديم الأوسط وتنسب إلى كهف
موستير في حوض الدوردوني بفرنسا ، وفيها
ظهرت الآلات المهددة الأطراف التي كان يستعمل
بعضها رؤوس حراب ، كما ظهرت الأدوات
المصنوعة من العظم والخشب . || - الهلينية
Hellenic Civilisation هذا المصطلح كان يقصد
به أساساً حضارة أثينا وقوابها من المدن زمن
بريكليس ، ويطلق على الحضارة والمثل والمبادئ
السائدة في بلاد اليونان في العصور القديمة . ||
الحضارات الأشولية Acheulean Culture ثانية
حضارات الحجري القديم الأسفل ، وتنسب إلى
سنت أشيل في وادي السوم بفرنسا وأدواتها أكثر
تهذيباً من أدوات الحضارة السابقة ، إذ أصبحت
حافتها حادة منتظمة ، وفيها ظهرت الأدوات
المصنوعة من الشظايا . || (اج) تحضر = تمدن
Urbanism . || تحضير = تمدن Urbanization .
|| علم الاجتماع الحضري Urban Sociology .
|| (ك) تحضير Preparation إجراء كباوي
للحصول على مادة ما . || مستحضر P. كل مادة
يحصل عليها بإجراء العملية السالفة . || (ق)
الحاضر = الحر (F) Disponible . || حضور
الحضم Comparution de la partie هو أن
يحضر الحضم أمام المحكمة بنفسه أو بمن ينوب
عنه . || - - نفسه C. personnelle هو
مثل الحضم بشخصه أمام القضاء بأمر منه لتوجيه
أسئلة إليه أو لمناقشته أو لأي سبب آخر يقتضي
حضور الحضم بشخصه . || (مؤ) - = اشترك
Attendance (E) Présence, participation (F)

كوش (فل) : حاضر (E) Present (F) . احد
اجزاء الزمان . يقول ديكرت « كثيراً ما تمثيت ان
يكون لي سعة الذاكرة وحضورها » ويقول كذلك
اننا نرى الموضوعات بوضوح حين تكون حاضرة
أمام عقل متنبه . || - في الكل Omnip-
résence . إحدى صفات الذات الإلهية تدل على ان
الله موجود في كل مكان . || حضرة كلية Ubi-
quité = U. y . || الوجود Perceptionnisme
p. m . مذهب يقرر حضور الوجود حضوراً
مباشراً امام الذات المدركة (ريد وهاملتون
وكوزان وشوبنهور وسبنسر وبرجسون) . في
مقابلة المذهب القائل بأن الوجود الخارجى مدرك
عقلي . || - (مذهب ال...) Présentation
nnisene = P. m . يقرر الإدراك المباشر للكميات
الأولية من حيث هي واقعية موضوعية ملازمة
للأشياء في جميع الأحوال . || - الأرواح (مذهب)
Spiritisme = s. m . نظرية تقول بأن أرواح
الموتى حاضرة مع أنها غير منظورة وأن في استطاعتها

|| تقطيت - Lithotrity . || مفتتت -
Lithotrite . || (جنج) الحصى Gravel
صغار الحجر واحده حصاة . || (ط) التحصي
اللماي Sialolithiasis وهو تكون الحصى في
المسالك اللمايية . || (مر) حصيات
Concretions . || - حديدية Iron c.

حضر

مص (مؤ) : حضر Etre (E) To attenda
présent (F) . محضر Record (E) Compte-
rendu . || - تحليلي C. r. = r. Summary .
|| - حرفي أو اختزالي
analytique . || (E) C. r. in extenso ou
Verbatim r. (F) Sténographique . || (ق) -
الحجز Procès-verbal de saisie (F) هو المحضر الذي
يقوم بكتابته المحضر المكلف بتوقيع الحجز ليقرر
فيه ما قام به من إجراءات لإنجاز مهمته ويشتمل
على بيانات معينة حددها القانون . || (مؤ) ال -
الحتمي لل مؤتمر Final act (E) Acte final (F)
|| تحرير - = كتابة - To keep, to draw
up the minutes (E) Tenir, dresser, rédiger
le procès-verbal (F) . || اثبات في -
To place on record in the m. (E) Inscrive
au P.-V. (F) . || محاضر = نشرات = مضابط
Minutes, Bulletins, Press releases Records.
(E) Procès - verbaux , bulletins ,
Communiqués comptes - rendus des
débats. (F) . || (فل) حضارة
Civilisation (E) Civilization (F) (ا)
الحضارة ضد البداوة ، وتقابل المهجية والوحشية ،
وهي مرحلة سامية من مراحل التطور الإنساني .
(ب) جملة مظاهر الرقي العلمي والفني والأدبي
التي تنتقل من جيل إلى جيل في مجتمع أو مجتمعات
متشابهة ، وهناك حضارات قديمة وأخرى حديثة ،
شرقية وأخرى غربية ، والحضارات متفاوتة فيما
بينها . ولكل حضارة نطاقها (aire) وطبقاتها
(Couches) ولغاتها (Langues) . || (تا) -
أورينياك (E) Aurignacian أولى حضارات الحجري
القديم الأعلى ، وتنسب إلى كهف أورينياك في
حوض الجارون بفرنسا وهي معاصرة للحضارة
القفصية في تونس ، وأدواتها من شظايا الصوان ،
وتتميز بنطولها وضيقتها وإتقان صنعها . || -
السولتري Solutrean ثانية حضارات الحجري
القديم الأعلى ، وتنسب إلى بلدة سولتري بفرنسا ،
وأدواتها من الشظايا المستخلصة بالضغط ، وهو
أول ظهور هذا النوع . || - الشيلية Chellean
Cuature أقدم الحضارات الحجرية وتنسب إلى
بلدة شل على نهر المارن بفرنسا ، ومعظم أدواتها
من الفؤوس اليدوية والمكاشط ويقبل التنوع في
شكل أدواتها . || - المودلينية Magdalenian
C. نهاية حضارات الحجري القديم الأعلى وتنسب
إلى كهف لامادلين في البوردوني وأدواتها استمرار
الأدوات حضارة أورينياك ولا تحمل شيئاً من

واحد يتفق عليه. علم يبحث عن الحيوانات والنباتات المتحجرة ، أي التي هلكت قديماً وتركت آثارها أو بقاياها في الطبقات الجيولوجية . -- الحيوانية Paléozoologie أو علم الإحاثة أو الأحافير أو المتحجرات الحيوانية. جزء من علم الحفريات يبحث في الأحافير الحيوانية بالطبقات الجيولوجية. -- النباتية Paléobotanique أو علم الإحاثة أو الأحافير أو المتحجرات النباتية . جزء من علم الحفريات يبحث في الأحافير النباتية في الطبقات الجيولوجية . || مرمير = حفر - pagellus mormy (Mormyre rus الأولى معرفة حديثاً ، والثانية عامية . نوع سمك من فصيلة الأسبوريات أشبه فصي قفا. تتجاوز واحدة ثلاثين سنتيمتراً ، يوجد منه في سواحل الشام. || (رج) غرس في حفر في Planter en potets (F) pitting (E) . هيا -- Prépa-rer des potets إحداه حفر في المكان الذي يراد الغرس فيه .

مع (سر) : الحفر أو التنب (E) Drilling . || انابيب - Drill pipes . || بالدق Cable drilling or percussion system . || برج - Derrick . || حفارة ناعورية Dragline . مد : الحفر . (مقابل) Scurvy . شق (ط) : حفرة (مقابل) Fovea . شي (ث) : حفر (F) Champlever . || Déblai التراب المخرج من الأرض المحفورة . || حفرة = متحجرة ، مستحاث ، متحجرة Fossile . || نقش = نقاشة = تصوير = صورة Gravure . || تنقيب (عن الآثار) Fouille Excavation حفرة ، حفرة ، حفر ، حفر Fouillé .

جر (فر) : الحفر = التنقيب (F) fouille Excavation (E) . || Greusage = c. - - sinking . || الحافر = الجذع (de cone T. du cylindre) = ungula . || الأسطواني c.c. tronqué = cylindrical u. || جذع مخروط = T. de cone = conical u.

مص (ك) : حفر (E) Engraving (printing) إعداد اسطوانات معدنية لطبع الأقمشة بحفر رسوم معينة عليها . || موجه Directional drilling عملية ثقب أو حفر بئر حيث يخطط اتجاهها قبل الثقب أو الحفر . وتكون هذه مفيدة أساساً في حفر عدة آبار أو ثقوب من موقع واحد . || (اح) . ذو حفر Foveate . || حفرة Fovea وهي ثقبه سطحية صغيرة توجد في بعض النباتات ، ومن أمثلتها تلك الموجودة عند قاعدة ورقة نبات ابوتس (Isoetes) حيث تستقر الحافظة البوغية . || (ط) ال - Fossa . || (اح) - المركزية (في العين) Fovea centralis وتوجد بوسط منخفض في الشبكية يسمى البقعة الصفراء وتتركز

حفر

شم (زر) : حفر = حفرة = متحجرة Fossile الفرنسية من Fossilis اللاتينية ومعناها ما يستخرج من الأرض . ولذلك ترجمت حديثاً بكلمة حفر ، والجمع أحفار ، وجمع الجمع أحافير . وقال جمع مصر حفرة ج حفريات . وقال بعضهم محاثة ومستحاثات ، وكلها بمعنى ما يستخرج من الشيء المحفور . ولكن الكلمة الفرنسية تستعمل علمياً بمعنى بقايا أو آثار متصلة أو متحجرة لحيوانات ونباتات هلكت أو بادت ودفنت في طبقات الأرض في أزمان غابرة ، لذلك أرجع ترجمتها بدلها العلمي أي متحجرة تعميمياً ، لا بمعنى أصلها اللاتيني . ولكن الحفريات شاعت . || تحفر = تحجر Fossilisation التحفر مشتقة لكي يسوغ استعمال الحفر والحفريات بمعنى Fossile جريباً مع جمع مصر . انقلاب الجسم المتعضي إلى حالة أحافير و حفريات ، متحجرات ، مستحاثات ، أي Fossiles . || حافر Sabot (F) Ungula (L) ج حواقر . ظفر الخيليات ينطوي آخر سلامى الأصابع . وهو مركب من الأجزاء الآتية : (١) حاميان = حاميتان (F) Mamelles الأولى في الحفص والثانية في المعجات الناعمة . والمفرد حامية والجمع حوام (٢) دائرة Talon (٣) سنك Pince (٤) صحن Sole (٥) غلاف = جدار = غلاف الحافر Paroi (٦) نسر Fourchette . || المهر Tue chiens حفارات = منجحرات Oryctéropidés فصيلة حيوان من رتبة الدرد فيها خنزير الأرض . || حافري = ذو حافر Solipède كالفرس . وهو الحيوان الذي ليس في قائمته سوى اصبع واحدة هي الحافر . || حافرية = دمشقية =



كلسيولارية (L) (Calcéolaire (F) calceolaria) الحافرية من الاسم العلمي لشكل زهرها. والدمشقية عن الدكتور احمد عيسى ولم يذكر ابن وجدها . والثالثة معربة . جنس زهر من الحنازيريات . || - خشنة C. à feuilles rugueuses (c. rugosa) . || - عشبية (c. herbacea) C. hybride . || حافريات Ongulés اللفظ الفرنسي من ungula اللاتينية ومعناها الحافر والحافريات تشمل رتب مفردات الأصابع ومزدوجات الأصابع والحروطيات. أما في العربية فنوات الحافر قسم من مفردات الأصابع كالخيل والحمر . وهنا استعملت الحافريات لمعنى أعم أي شملت ما يسمى بالعربية ذوات الحف وذوات الظلف وغيرها . || علم الحفريات = علم الإحاثة = علم الأحياء البائدة (F) Paléontologie الاصطلاحات الثلاثة لجمع مصر في دورات مختلفة . وسماء فتديك علم الأحافير . وفي معجم تجاري علم الحفريات . وفي الكتب التركية القديمة علم المستحاثات . وقلت مع بعضهم علم المتحجرات. ولا بد من الاكتفاء باصطلاح

شم (زر) : حط (F) Dégrevement تخفض الضرائب أو ازلتها . || إنحطاط = فساد Dégénérescence . dégenération الأخيرة من وضع جمع مصر ج o . e . تبدلات مضره تحصل في خلايا الأحياء وأنساجها بتأثير عوامل مختلفة فتتحط أو تقصد . || البساطس Filosité de la pomme de terre فساد يحصل في رؤوس البساطس فيسوء نمو براعمها وتفتح عن ناميات ضعيفة . || محطة الجويات Station Météorologique وتسمى مرصد الجويات ومحطة الأرصاد الجوية . المكان الذي ترصد فيه الظواهر الجوية . || - زراعة S. agronomique مؤسسة لتجري الشؤون العلمية الزراعية بغية اذاعة النتائج على أرباب الزراعة وهي أشكال لمحطة اختبار الآلات ومحطة أمراض النباتات ومحطة فحص البنود ومحطة الحشرات ومحطة التحليلات الكيميائية .

جر (فر) : إنحط = تدنى (F) dégenérer (E) to degenerate . || إنحطاط = تدنى dégenération = degeneracy . || الحطيطة Remise . rabais = discount = rebate . || التجارية Escountpt commercial = d. c. محطة توليد الكهرباء Centrale électrique = C. l. e. c station .

شي (ث) : محطة (E) (F) Station لنازل الإنسان قبل التاريخ .

شق (ط) : حطاطي (E) Papular . || حطاطة Papule = papula .

مص (حض) : محطة الترميم (E) Coaling station محطة ترميم بحرية ترسو عليها السفن لتزود بالوقود . || (م) - توليد الكهرباء Electric power s. المكان الذي يتخذ لتوليد الكهرباء بما فيه من مبان ومكنات وآلات . || (هـ) الحطيطة Discount , rebate المبلغ الذي يخصمه سمسار أو مصرف من أصل دين مكتوب لم يحل ميعاد دفعه بعد تبعاً لشروط خاصة . || (مر) حطاطي Papular . || الحطاط Papules .

حطم

مص (جي) : حطام (E) Debris (Rock waste) قنات الصخور الذي يتبقى منها بعد تعرضها لعوامل التآكل المختلفة . || (ق) - السفينة Epave , debuis du navire (F) هي البقايا التي تخلفت من السفينة بعد غرقها أو إصابتها . || حطام (F) Debris .

حظير

شم (زر) : حظير Paddock كلمة إنكليزية معناها حظيرة الأيائل . وتعدل على أرض صغيرة ملاصقة لمربط الفرس في الاصطبل يترك فيها طليقاً ، وتدل أيضاً على أرض موشع عليها في المروج تطلق فيها الأحجار ومهارها . || حظيرة التربية Parquet (F) d'élevage حظيرة الطيور الأهلية . وهي أرض موشع عليها تربي فيها دواجن الطير ، وتكون شتمة على بيوتها ، وعلى أفنية صفار لتلك البيوت .

حفظ

شم (زر) : محفوظات (F) Conserves يقال محفوظات الثمار ومحفوظات البقول والمحفوظات الغذائية . ترجمة لما ينظر إليها بالفرنسية . وغلط من ترجمها بالمقورات ومن عربها بالكونسرويات . جر (فر) حفظ = بقاء (F) (E) conservation .
المادة (F) c. de la matière (E) c. of matter .
حافظ (مغناطيسي) (Armature (magn) .
Keeper-a . محفظة مانومترية Capsule .
manometrique . m, c, c .
حفظ = conserver . to conserveto preserve .
حفظ = Maintenir . to maintain .
احتفاظية = الاحتفاظ = Rétentivité = coercivi-
té = force coercitive (d'un aimant) . rete-
coercitivité de fer . الحديد .
القهرية = r. of iron .
الحفاظ كمية الحركة = أولية كمية الحركة conservation de quantité de mouvement .
c. of momentum .

مص (اج) : حفظ (E) Conservation .
النوع (اج) - C. or Preservation of
Species . (ط) - الصحة العامة
General hygiene . (فل) - ال - الإلهي
Concours (Divin) توقف العالم في وجوده
وبقائه على فعل الله ، فهو يخلقه ويمسكه في جميع
الاحظات ، ولولا ذلك لانقطع وجوده ، وهي
نظرية عرفت في التفكير الإسلامي ، وفلسفة
القرون الوسطى ، وعند ديكرات في الفلسفة
الحديثة . قال ابن رشد إنه لولا الحفظ الإلهي
[للأشياء] ما وجدت في أقل زمان يمكن أن
يدرك أنه زمان . (مؤ) - النظام في
القاعة Maintenance of order (E) Police
Réserve de la Salle (ق) التحفظ المضمر
mentale (F) . (مؤ) ب - وبشير
- With (without) reservations (E) .
(F) Avec (sans) réserves . (مر)
محفظة (E) Capsule . (اج) - بومان
Bowman's c. غشاء مزدوج يحيط بالكبيبية
الكلوبية يرتشح فيه البول . - الرأس
Head c. عبارة عن عدة صفائح صلبة تحيط
بالرأس في الحشرات . (مر) ال - الأمامية
Anterior c. وهي الجزء الأمامي من الفشاء
الشفاف الذي يحيط بالعدسة . (تا) تحويل
Transmission de portefeuille, cession -
de p. (F) عقد ينقل به المؤمن إلى مؤمن آخر حقوقه
والالتزامات في فرع أو أكثر من فروع التأمين .
نقل - Transfert de p. تحويل جبري لحقوق
مؤمن والتزاماته إلى مؤمن آخر بقرار . من السلطة
المتخصصة . (مر) قَطْع - Capsulotomy (E) .
الاحتفاظ Retentivity هي الخاصة
التي من أجلها يستبقى الجسم المننظ بعض
مغذيته عند زوال المؤثر عنه . (ا ق)

F. by Carbonization تحول الكائنات ذات
الهياكل القرنية أو الخشبية إلى فحم أو جرافيت
بسبب ما تتعرض له بعد دفنها في الصخور من
حرارة وضغوط عالية . || - بالتصخر F. by
Petrifaction تحول المادة الأصلية للهيكل إلى
مادة صخرية أو معدنية بسبب تعرضه أزمنة
طويلة لفعل المياه الجوفية المحملة بالمواد المعدنية
التي تحل محل مادة الهيكل الأصلية . || حفريات
حية Living Fossils أحياء حالية نادرة انقرض
امتائها منذ أزمنة جيولوجية قديمة . || (اج)
علم - البيولوجية Palaeobiology العلم الذي
يبعث في بيولوجيا الأحياء البائدة . || -
الحيوانية Palaeozoology علم مختص بدراسة
الحيوانات المتحجرة . || - النباتية
Palaeobotany = Palaeophytology = Fossil
Botany علم يبحث في مختلف أنواع النباتات
البائدة وبقياتها وآثارها وما إلى ذلك . || (جنج)
- (المتحجرات) Palaeontology or
palaeobiology هو علم تاريخ الأحياء وتطورها .
ومادته دراسة الحفريات التي يستدل منها على
أعمار الصخور . || (جي) - التطورية
Evolutive P. || (اج) الحافريات
Perissodactyla .

حفر

مص (ك) : حفز (E) Catalysis تأثير عامل ما
في تعجيل الفاعل أو إبطائه بإضافة كمية قليلة
منه ، فتظل كمية المادة المضافة كما هي عند
انتهاء التفاعل . || - حمضي Acid c. ظاهرة
الحفز التي يحدثها أيون الأيدروجين مثل تحويل
السكروز إلى جلوكوز وفركتوز . || ال - الذاتي
Auto c. الحالة التي يعمل فيها بعض منتجات
التفاعل حافزاً له . || - قاعدي Base C.
هو الحفز الذي يحدثه أيون الأيدروكسيد .
حفاز = حافز = عامل مساعد Catalyst كل
مادة تزيد في سرعة التفاعل دون أن تتأثر هي
بهذا التفاعل عند نهايته . || عامل - Catalytic
agent .

مع (فض) : محفز فرنير (مقابل) Vernier engine
(F) . || معاودة التحفز = العودة إلى وضع التحفز .
(F) Preprise de la garde . || وضع التحفز
En. g. . - - Position de la g. .

حفش

شم (زر) : حفش (F) Esturgeon (acipen-
ser (L) عن معجم الحيوان . والحفش عامية بهذا
المعنى . واعتقد أنها تطلق في سواحل الشام على
سمك آخر من غير هذا الجنس لانتقال نزه ، ولم



بذكوره . مغريفل . جنس أسماك من فصيلة الحفشيات
وطويقة اللامعات .

فيها الحاريط ولذلك فهي حادة الإبصار . ||
(مر) - الأنفية Nasal fossa . || (اج) عديدة
Anapsida توصف بها جماعم الزواحف مثل
السلحفيات التي ليست لها حفرة في المنطقة
الصدغية . || (ط) حفيرة Fossula . ||
(اج) - رَوْحَاء Glenoid fossa منخفض
غير عميق في العظم الحرشفي ، تنفصل فيه لقمة
الفك السفلي على كل من الجانبين . || حفرة (ج)
حفريات (Fossil) اسم للكائن الحي الذي عاش
في الحقب الجيولوجية المختلفة وأدى انطباره في
الأرض أزمنة متعددة إلى حفظه في صورة
متحجرة ، وقد يكون صورة مطبوعة أو أثرأ
له . || (جي) - = متحجرة Fossil
ما تبقى من جسم كائن حي قديم واحتفظ به
في الصخور مسجراً في العادة . || - دالة
(Index F.) Guide F. الحفرية ذات المدى
الاستراتيجرافي الضيق والانتشار الجغرافي الواسع
ومن ثم تتضح فائدتها في التاريخ الجيولوجي وربط
الطبقات بعضها ببعض والدلالة على أعمارها . ||
- كاذبة Pseudofossil . جسم صخرية أو معدنية
ذات أشكال غريبة وتحمل أحياناً علامات
وتشققات توهم أنها ذات أصل عضوي ، ومنها
الدرنات الصخرية والعقيدات والشجيرات المعدنية
وخطوط الذنوب وغيرها . || أحفورة (ج) .
أحافير (Fossil) كل أثر مادي دل على الأحياء
البائدة . || حفيرات Fossulae مناطق في داخل
الكأس في هيكل المرجان وتمتد على طوله خالية
من الحواجز تبدو في القطاع المستعرض كأنها
حفر صغيرة بين حلقات الحواجز . || (م)
الحافر Ungula هو الجزء الأسفل المقطوع من
جسم دوراني بواسطة مستوي يميل على القاعدة .
|| - الاسطواني Cylindrical u. هو الحافر
الناتج من قطع اسطوانة . || - مخروطي
Conical u. هو الحافر الناتج من قطع مخروط .
|| (اج) حوافر (م . حافر) Hooves
تركيب صلد من الطبقة القرنية للجلد يتكون
حول طرف الإصبع في بعض الثدييات المعروفة
بذوات الحافر أو الأظلاف (Ungulata) . ||
(جي) محافر (واحداً : محفّر) Borings
آثار حفرة تتركها الحيوانات الحافرة وخاصة منها
أجناس معينة من الحفارات وتكون في هيئة تقو
منفاوثة الممتق في الصخور ، وكثيراً ما يحمل
باطنها انطباعاً خارجياً لصدفة الحيوان الذي
أحدثها . || (مر) احتقار العصب Excavation
of nerve . || (جي) الاستحقار (التحفر)
= إستحجار (التحجر) Fossilizatio عملية
حفظ البقايا العضوية للكائنات الحية بين الرواسب
وتحولها عامة إلى مادة معدنية بسبب تعرضها
أزمنة طويلة بعد دفنها لفعل المياه الجوفية المحملة
بالمواد المعدنية الذائبة التي تحل محل مادتها الأصلية
أو بسبب تعرضها للضغوط والحرارة العالية إلى
مادة كربونية أو جرافيت . || - بالتكربن

- اغتراف المياه Servitude de puisage . ||
 - الإقامة Droit de séjour هو حق الأجنبي في الوجود في إقليم الدولة . || - الإقامة المؤقتة S. temporaire هو حق الأجنبي في الوجود في إقليم الدولة لمدة قصيرة كالوجود فيه للاستشفاء أو للسياحة . || - الإقليم Jus soli هو ثبوت جنسية الدولة للولد المولود في إقليمها . ||
 Droit d'accès aux القضاء إلى القضاء tribunaux هو حق الأجنبي في الالتجاء إلى محاكم الدولة فيما تؤديه من وظائف . ||
 الانتفاع L'usufruit : || - الأولوية = حق التقدم Droit de préférence . || - التبع Bénéfice de suite . || - التجريد D. de suite discussion (l'exception d'ordre)
 - التصرف abusus; jus D. de disposer; D. des peuples abutendi || - تقرير المصير de disposer d'eux mêmes (F) Right of self determination (E) هو أن يكون لكل شعب الحق في اختيار نظام الحكم وتحديد مركزه بالنسبة للدول الأخرى . || - التقسيم Bénéfice de division (F) || - التوجيه D. de direction . || - ثابت D. certain . || - حال الأداء D. exigible . || - الحبس D. de rétention . || - الحكر D. de hekr . ||
 - الخروج D. de libre sortie هو حق الأجنبي في مغادرة إقليم الدولة بإرادته . || - الدخول D. d'entrée = d. de libre accès هو حق الأجنبي في دخول إقليم الدولة . || - الدم Jus sanguinis هو ثبوت جنسية الأب لولده الشرعي . || - الرؤية = - المطل D. de prospect ou d'aspect . || - الرقابة = - الإشراف D. de contrôle . || - الكنى D. d'habitation . || - الشرب = - الري Servitude d'irrigation . || - صرف المياه S. d'égout des eaux ménagères ou المنزلية D. de s. d'évier صيد البر والبحر || - صيد البر والبحر D. de chasse et de pêche . || - قابل للتنفيذ D. de exécutoire . || - القرار D. de superficie . || - المباشرة D. direct . || - متنازع فيه D. litigieux . || - المجرى = - مرور المياه Servitude de passage d'eaux, S. de pacage المرعى || - S. d'aqueduc (pecoris pascendi) Droit de المرور . || - Droit de transiter, droit de passage هو حق الأجنبي في اختراق إقليم الدولة دون أن يبقى فيه . || - المكتسب D. acquis . || - المسيل = - الصرف Servitude d'écoulement d'eau . || - المصفى D. de liquidité . || - الملكية D. de propriété Étendu de || نطاق || droit de propriété || إزالة || عيني Étindre un droit réel . || إساءة استعمال || - = التصف في استعمال الحق . || Abus de d. || شبه - الانتفاع Quasi usufruit . ||

الجيولوجي التي ترسبت أثناءها طبقات النمط .
 || الحقب Era أطول المراحل التي ينقسم إليها أحد الدهور الجيولوجية ويقاس مداه بعشرات الملايين من السنين أو بعدد قليل من مئات الملايين من السنين ويمتاز بصورة عامة للحياة تختلف اختلافاً بيناً عن الصورة العامة للحياة في غيره من الأحقاب . والأحقاب الجيولوجية خمسة هي الآتية مبتدئين بأقدمها : (أ) - الحياة المتبقية (الأركوزوي) Archaeozoic e. ومداه حوالي ٥٠٠ مليون سنة وهو أقدم قسمي دهر الحياة الحقة . (ب) - طلائع الأحياء (البروتروزوي) Proterozoic e. ومداه حوالي ٥٠٠ مليون سنة وهو أحدث قسمي دهر الحياة الحقة . (ج) - الحياة القديمة (الباليوزوي) Palaeozoic e. ومداه نحو ٣٠٠ مليون سنة وهو أقدم الأقسام الثلاثة لدهر الحياة الظاهرة . (د) - الوسطى (الميزوزوي) Mesozoic e. ومداه نحو ١٣٠ مليون سنة وهو أوسط الأقسام الثلاثة لدهر الحياة الظاهرة . (هـ) - الحديثة (الكائينوزوي) Kainozoic e. ومداه نحو ٧٠ مليون سنة وهو أحدث الأقسام الثلاثة لدهر الحياة الظاهرة . || (جغ) ال - الأركي Archaeozoic e. ما قبل الحقب الأول من تاريخ الكرة الأرضية .

شي (ث) حقية = صندوق (مقابل) Malle .

ححق

مص (قل) : حق (F) Right (E) (١) Droit (F) الحق اسم من أسماء الله تعالى (Le vrai)
 (٢) أخلاقياً : ما يطابق المبادئ والقواعد الأخلاقية ، ويقابل الواجب . (٣) فلسفياً : ما يطابق الذهن أو الواقع ، ويقابل الباطل .
 || - باطل R. باطل (E) Wrong ١ - تستعمل هذه المتقابلات استعمالاً مشتركاً فتطلق على ما يطابق الذهن أو الواقع أو ما خالفها . ٢ - يفرق بينها فيبصر الصدق والكذب على الأخبار والأقوال ، والحق والباطل على المعتقدات واليقينيات ، والصواب والخطأ على الآراء والمجتهادات . || (ق) - = فقه = قانون Droit . || (ا ق) - استزادة المبيع = صفقة جزئية مضاعفة Marché à faculté, option de double (F) Call of more (E) التي تقترن بحق استزادة القدر المتعامل عليه .
 || (تا) ال - الإلهي (E) Divine Right . || (ق) - الأبعاد Droit d'expulsion (F) حق الدولة في إخراج الأجنبي من إقليمها . || - الاختصاص D. d'affectation . || - ارتفاق المزارب أو الميازب Servitude d'égout des toits . ||
 - الاستزاد = مكنة الاسترداد Droit de réméré; faculté de r. || - الاستعمال Usus, jus utendi, d. d'user . || - الاستعمال D. de jouir ou الاستغلال || - D. d'usage || - de jouissance, fructus, jus fruendi

- بالقيد (F) Maintien de l'inscription . ||
 (مؤ) - بحق إنهاء العقد To reserve the right to terminate the contract (E)
 Se réserver le droit de résilier le contrat
 (F) . || (تا) محافظ القصر Mayor (of the palace) (E) . || (ا ج) محافظة Conservatism . || (مر) محفظي Capsular . ||
 ال - البلوري Capsulo-lenticular . ||
 المركزي الأمامي Capsular, anterior central . ||
 المركزي C., central . ||
 شق (ط) : حفظ = وقاية = صون = صيانة Conservation (E) . || حافظ = واتي Prote-ctive . || - الأتزال Condomine (غلاف مطاطي للفضيب يمنع الحمل) . || محفظة Capsule . ||
 - بومان Bowman's C. . || - هلامية ذات قسمين Bipalatinoid .
 مع (سك) : المحافظ = مأمور سير Guard . ||
 يوميات المحافظ = بيان مأمور السير Guard's journal . || المقطورة الحافظة = عربة عزل G. Wagon.
 شي (ث) : حافظة الأوراق Bout (de bureau) (F) . || محافظ المتحف = أمين المتحف Conservateur .

ححف

شي (ث) : حف (مقابل) Battant (de métier) (F) à tisser . || حافة Bordure حاشية (طرف الشيء) . || محفة = نقالة = زند المریش (للمراتب) Brancard . || - ينقل عليها المريض Litière . ||
 شق (ط) : حافة = طرف (مقابل) Brim (E) . ||
 - Ridge . || - الأذن الظاهرة Helix . ||
 حفاف = حد = حاشية Margin . || - اللثة Gingival m. . || - حفيف ام الدم Aneurys- mal bruit .
 مص (جغ) الحافة (E) Escarpment or scarp صخور مائلة شديدة الانحدار في جانب ، نشأت بفعل النحت أو التصدع . || (مر) - Edge . ||
 || (م) - Rim الحلقة الخارجية من العجلة . || (ط) - Brush border الحشوية ما يميز الطرف الطليق لبعض الخلايا الطلائية . || (ط) - المنحرفة للفضروف الدرقي Oblique line of the Thyroid (Cartilage) جرفية . || - زاحفة Serpiginous edge . ||
 ال - الطليق Border, free . || - قلباء Indurated e. متصلة . || Everted edge || الحفاف (اللحم الذي في أسفل الحثك) Palate, soft.

ححل

مص (ا ج) : حفل مراسمي Ceremony (E) . ||
 (تا) حفلة الولاء C. of Homage . ||
 شي (ث) : حفلة فروسية (مقابل) Carrousel (F)
 حقب
 مص (جي) : الحقب Age (E) مدة الزمن

قصر استخدام هذا اللفظ على مجال المعرفة . ||
تحقيق أو تفسير Exégèse=exegesis خاص
بالكتب المقدسة وكتب التشريع .

مد : حق الحكم (مقابل) Jurisdiction . ||
الحقوق Powers . || - والامتيازات Rights
and privileges . || الحقيقة (F) Réalité . ||
الثابتة (E) Hard fact and stark reality .

شم (زر) : حق الاحتطاب Usage fores-
tier . || - الاستعمال «droit» U. حق
استعمال أشياء الغير واقتطاف ثمراتها . || - الانتفاع
Usufruit حق الانتفاع بالأشياء التي يملكها الغير
بشريطة الاحتفاظ بماهيتها . || - الرعي Pacage.
«droit de» pâturage : حق ارعاء الماشية
في أرض الغير ، وخصوصاً حق القروي في تسريح
ماشيته في أراضي القرية العامة أو البور أو المستحالة
او المحصودة . وحق الرعي يسمى أيضاً Droit de
vaine pâture . || - المرور Droit de passa-
ge إذا لم يكن للأرض منفذ الى الطريق العام ،
او كان منفذها اليه غير كاف لاستغلال تلك الأرض
في الزراعة او الصناعة ، يحق لصاحبها المطالبة
بالمرور في الأرض المجاورة لأرضه لقاء تمويض .
وهو ما يسمى حق المرور .

شي (ث) : حقة الزيت Aryballe وعاء زجاجي
ضيق الرقبة كروي البطن يحفظ فيه الزيت . || -
القربان = إناء - Ciboire .

جر (فر) : حق (F) to verify (E) verifier.
|| التحقيق = vé. vérification . || محقق
Réal . || حقيقي = vérificateur=verifier
real .

شق (ط) : الحق = الجوف الحقي Acetabulum
(E) . || حقيقي Actual . || تحقيق جنائي =
استقصاء Inquest .

حقل

شم (زر) : حقل = زرع Emblaver (F)
حراث الحقلة وتسميدها وبذرهما وإثرتها أي دفن
بذرهما . || حقل (ج حقول) Champ حقة
ويسمى في مصر غيطاً ج غيطان . كل قطعة من
الأرض قابلة للحراث والزرع . || - التجارب C.
d'experiences حقل تدرس فيه أمور عديدة
كثأثير مختلف الأسمدة في النباتات الزراعية ، وكثأثير
السقي او الحراث او العزق فيها ، وتدرس أيضاً
الأصناف الزراعية الجديدة . || محقلة = زريعة
Emblavure ج محائل . الحقل الذي كُرب وسجد
وبذر وأثير أي دفن بذره .

شي (ث) : حقل المنحوتات (مقابل) Métope (F)
شق (ط) : حقل الرؤية (مقابل) Field of
Vision (E) .

مص (جغ) : حقل الحمد (E) Firu الثلج الحشن
يتراكم في أعالي المرتفعات ، فيمد أنهار الجليد .
|| (ح) حقلي Arvensis .

حقن

مص (م) : حقن (E) Injection هو ضغط

أو تعويض خسارة أجرة النقل ويكون للدائنين
المترك لهم حق التنفيذ عليها على اعتبار أنها
حلت محل أحد العناصر الداخلة في التروة البحرية
التي يجوز تركها لتحديد مسؤولية مالك السفينة .

|| - التامة Droit parfaits . || - الدولية
للأفراد D. internationaux des individus هي
الحقوق التي يتمتع بها الأجانب في الدولة ويكون
مصدرها المباشر هو القانون الدولي العام ، ووجود
هذه الحقوق أمر مختلف فيه عند فقهاء القانون
الدولي ، فبعض منهم يسلم بوجودها على أساس
أن النظر إلى الفرد باعتباره إنساناً ، وبصرف
النظر عن الدولة التي يتبعها ، يقتضي الاعتراف له
بالتمتع ببعض الحقوق ، وذلك لأن الفرد حقيقة
ملوسة لها وجودها واستقلالها ومن شأن ذلك
أن تلام الفرد شخصيته القانونية أبناً ذهب فيتمتع
بالحقوق في دولته وخارجها في الدول الأخرى .
وتنكر الغالبية من الفقهاء وجود هذه الحقوق .
وترى أن تمتع الأجنبي بالحقوق في الدولة مصدره
المباشر هو القانون الداخلي تقرر به الدولة ما
يتمتع به الأجانب من الحقوق في إقليمها بموجب
التزام عليها بذلك من القانون الدولي العام . ||

- السلبية D. négatifs . || - السياسية
D. politiques . || - الشخصية D. personnels .
|| - الطبيعية D. naturels . || - العائلية =
العائلة D. de famille . || - العامة
D. publiques . || - المعنية D. réels . || -
الأصلية D. r. principaux . || - التبعية
D. r. accessoires . || - العقارية
D. immobiliers . || - المالية D.
patrimoniaux, d. de patrioioie . || -
غير المالية D. extrapatrimoniaux . || -
المدنية D. civils . || - المطلقة D. absolus .
|| - الناقصة D. imparfaits . || - المنقولة
D. mobiliers . || - النسبية D. relatifs .
|| نقل - Prestation .

كوش (قل) : حق (E) true (F) Vrai (١) الحق
يساوي الوجود ، كل موجود في الأعيان فانه من
حيث حقيقته الذاتية التي بها هو حق ، (٢) «المبدأ
الأول الذي يطبق كل ذي حقيقة تحققه وثبوتة» .
(٣) «الحق يدل بالاشتراك على معان . ومنها حال
القول الذي يدل على حال الشيء الخارج اذا كانت
مطابقاً للواقع فهو صادق باعتبار نسبه الى الأمر ،
وحق باعتبار نسبة الأمر إليه» . في مقابلة باطل .
يقول ديكرت «كانت تلازمي وغبة جامحة في أن
أعلم كيف أميز الحق من الباطل» . || حق
Vérifier=To verify فحص صدق القضايا والفروض
وذلك بالاستناد الى الوقائع . || حقيقة Vérité.
truth (١) حقيقة الشيء هي خصوصية وجوده
الذي يثبت له . (٢) يقال هذا الاصطلاح على الله.
عند ما يبرانش الله هو الحق بالذات . وما الحقائق
السرمدية والقوانين الضرورية إلا ذات الله . (٣)
نقد المعرفة ابتداء من ديكرت حتى كانط أدى إلى

(مؤ) الاحتفاظ - الرد فيما بعد To reserve
(E) one's right to answer at a later stage .
Se réserver le droit de répondre ultérieur-
rement (F) . || اعطاء - الكلام وسجبه
Granting and Withdrawal the Right to
Speak (E) Octroi et retrait de la parole (F)
|| له - التصويت (E) With a right to vote
(F) Avec voix délibérative . || ليس - - -
Without a right to vote (E) A. v. consu-
lative (F) . || له - دخول الصحن أو القاعة To have
access to the body of the hall (E) Avoir
(F) accès dans l'hémicycle, la salle (ط)
الحق (E) Acetabulum تجوف كاسي الشكل على
السطح الوحشي للتحقق ويتم فصل فيه عظم
الفخذ . || - المتنقل A., travelling ويحدث في
نردن مفصل الورك وفيه يحدث تغيرات في
حروف الحق وموضعه فيتكون حرف جديد .
|| كسر - A., fracture of . || نُقرة -
Acetabular fossa || الشريان الحقي A., artery .
|| (ق) تحقق الشرط Réalisation de la
condition (F) . || التحقيق (هـ) Verification
هو الاعتبار بمجالات خاصة للتحقق من نتيجة
عامة . || (ط) - الشخصية أو التعرف
الشخصي Personal identification وهو التعرف
على شخص ما بأنه فلان بعينه . || (ق) -
التقرير Vérification du rapport المقصود من
ذلك التثبت من صحة الوقائع التي يتضمنها . ||
- الجرد V. de l'inventaire . || - الديون
V. des créances . = (مؤ) - استخاب
To investigate the circumstances of an
election (E) Soumettre une élection à
une enquête (F) || الأمرال - To order an
enquête (F) . || القيام بال -
enquiry (E) Prescrire une e. (F) .
|| (E) Procéder à une e. (F) .

|| (ق) مستحق الراتب Crédit-rentier .
|| - القلع En état de démolition . ||
الاستحقاق Échéance . || - البعض Éviction
partielle . || ال - الدوري Arrérages
périodiques . || - الكل Éviction
totale . || (تأ) مستحقات دورية Arrérages
المبالغ الدورية التي يستحقها المستفيد من التأمين .
|| (مؤ) حقوق Prerogatives (E)
Prérogatives (F) || (ق) - الارتفاق Servitudes
préales ou foncières ou réelles .
|| - الامتياز البحرية Privilèges
maritimes . || حقوق تنشأ لأربابها على مالك
السفينة وتكون مضمونة بها وبأجرتها وتتحول
الدائن الحصول على حقه بالأولوية على غيره من
الدائنين . || - الإنسان Droits de l'homme
|| ال - الإيجابية D. positifs . || - البديلة
Créances de remplacement حقوق تقرر
لمالك لتمويض الأضرار المادية التي أصابت السفينة

مقدمة منفصلة . (ق) - إشهار الإفلاس
 (F) Jugement déclaratif de faillite . -
 تهديدي J. comminatoire . - التصديق
 J. d'homologation . - حضور
 J. contradictoire هو حكم يصدر في قضية
 يحضر فيها الخصوم في أية مرحلة من مراحلها .
 - غيابي J. par défaut هو حكم يصدر في
 قضية غاب الخصم في جميع مراحلها . - ديباجة
 ال- Intitulé du j. هو ما يصدر به الحكم من
 ذكر المحكمة التي أصدرته وتاريخ إصداره ومكانه
 وأسماء القضاة الذين اشتركوا في الحكم . - صور
 - البسيطة Simple copie, expédition هي كل
 صورة رسمية من نسخة الحكم الأصلية غير صورته
 التنفيذية . (مؤ) - الوظيفة (E) Ex officio
 (F) De droit . (ق) الأحكام الانتقالية
 Dispositions transitoires . - الفاصلة =
 القرارات Les arrêts, les décisions . -
 المبادئ Arrêts de principes . - المعاملات
 Statut réels . - ال- الوتية Dispositions
 provisoires . (ط) - إحكام = ضبط
 Adjustment (E) أي إحكام الإبصار بالمجهر برفع
 أنبوتيه وخفضها . (مؤ) محكمة Court
 (F) Cour (de justice) (E) (of justice) .
 - (ثا) - الثوار (E) Revolutionary Tribunal .
 (ق) - موقع المال Forum situs محكمة
 الدولة التي يوجد المال في إقليمها . - العدل
 الدولية الدائمة Cour permanente de justice
 (F) internationale . - محل العمل غير
 المشروع Fora delicti محكمة الدولة التي
 وقع العمل غير المشروع في إقليمها . - موطن
 المدعى عليه F. domicili محكمة الدولة التي يوجد
 موطن المدعى عليه في إقليمها . - محل إقامة
 المدعى عليه F. habitationis ou mensionis
 محكمة الدولة التي يوجد محل إقامة المدعى عليه في
 إقليمها . - محل التنفيذ F. loci solutionis
 محكمة الدولة التي يجب تنفيذ الالتزام فيها . -
 محل إبرام التصرف Forum loci celebrationis
 محكمة الدولة التي أبرم التصرف في إقليمها . - ال-
 المختصة للارتباط F. connexitatis محكمة الدولة
 التي صارت مختصة بمنازعة هي غير مختصة بها
 بذاتها وذلك لارتباطها بمنازعة أخرى قائمة أمامها
 في حدود اختصاصها . - المختصة للقبول
 F. prorogatus ou conventionale محكمة
 الدولة التي قبل الخصم ولايتها بمنازعة هي غير
 مختصة بها أصلاً طبقاً لقانونها . - النقض والإبرام
 Cour de cassation . (اج) محاكمة (E) Trial
 حكومة (E) Government . - برلمانية
 Parliamentary G. . - الاثنين Duumvirate
 - الثلاثة Triumvirate . - المديون
 Directory . (مؤ) كلفتني حكومتني .
 My Government instructed me to.. (E)
 Mon Gouvernement m'a chargé de (F) ||
 I am authorized by my G. to (E) - فوضتني

فعل M. de fait = De facto m. هو الذي لا
 يستند إلى نص قانوني بل يقرب على عدم وجود
 منافسة . - قانوني M. légal = Legal m.
 وهو الذي يستند إلى نص في قانون أو لائحة .
 الثمن الاحتكاري Prix de m = M. price
 وهو الذي يتحدد في حالة الاحتكار . -
 المتكرر Hékériste (F) . منافسة احتكارية
 Monopolistic Competition (E) .
 شم (زر) : حكر = إحكار (F) Accaparement
 جمع الفلات وغيرها بفية بيها بأثمان باهظة . -
 فرنسي Emphytéose حق انتفاع بمقار الغير لمدة
 طويلة و حتى ٩٩ سنة ، لقاء أجرة سنوية ثابتة .

حكك

جر (فر) : الحكك Boussole marine (compas
 (E) mariner's compass (F) de mer ||
 الحاكك Frotteur = Rubber . الاحتكك
 Frottement = friction . - حركي F. cinétique
 kinetic f. . - الزلق F. de glissement .
 Sliding f. . - السكون = ستاتيكي F. sliding
 statique = statical f. . - الموائع F. de
 fluids = fluids f. . - النهائي F. limité
 limiting f. شم (زر) : حكة (F) scariase كل مرض سببه
 حيوان من القراديات . شي (ث) : حكك Boussole بوصة (ومن أحمائها
 بيت الإبرة) . - محك Touche (pierre de)
 حجر لمعرفة الذهب من النحاس . - مدلك Ripe
 شق (ط) : حكاك = أكال (E) Prurigo .
 حكة Pruritus . - فرجية P. vulvæ .
 - جرب Mange . - نص (ط) : الحكة Pruritus (E) الشحور
 بالأكال . (م) الاحتكك Friction هي
 القوة التي تعاكس حركة جسم متحرك على جسم
 خشن . (مر) الاحتكك Rub .

حكم

مص (فل) : الحكم Jugement (F)
 Judgment (E) وظيفة عقلية تقوم على الإثبات
 أو النفسي . (اج) - محلي Local
 (E) Government . Communalism . (ثا)
 - الله (عند النصاري في القرون الوسطى)
 Ordeal . - الإرهاب Reign of Terror .
 (جنج) ال- الثنائي Condominium نظام
 من الحكم الاستعماري تشترك فيه عادة دولتان ،
 ولم يعد مطبقاً إلا في جزر هيرديز بالمحيط الهادي .
 (فل) - التقريري Jugement de fait (F)
 Judgment of fact (E) حكم يعبر عما هو واقع .
 - التقويمي (القيمي) J. de valeur (F)
 J. of value (E) حكم يعبر عن تقدير الشيء .
 - منفصل Disjonctif (Jugement) (F)
 Disjunctive (E) حكم ينسب معنى إلى آخر
 نسبة عناد ومباينة ، مثل : العدد إما زوج أو
 فرد ، ويقال : قضية منفصلة أيضاً إذا اشتملت
 على هذا الحكم . والقياس المنفصل ما اشتمل على

السائل إلى داخل الأسطوانة . (جي) ال-
 I. ملء الفواصل والشقوق في الصخور بالسوائل
 أو الصهارة . - طبقة طبقة Lit par-Lit I.
 تداخل الصهارة الجرانيتية في الصخور الشستية
 على هيئة ألسنة بين طبقاتها . (م) محقن
 Injector جهاز يدفع به الماء داخل الرجل
 بواسطة البخار . (ط) الاحتقان Congestion
 زيادة الدم في أوعية جزء أو عضو بنشأ إما
 بمرور دم أكثر أو تعويق في التصريف . -
 الثدي C. of breast فرط امتلاء أوعيته بالدم .
 - فاعل C., active . - متفعل
 C., passive .

شم (زر) : حقن Injection (F) ادخال سائل
 بالضغط أي بمحقنة في أحد نسيج الجسم . ||
 احتقان = تبيخ Congestion الثانية أدل على
 معنى الكلمة الفرنسية ، لكن الأولى شائعة . هجوم
 الدم بكثرة على عضو أو مكان من الجسم . -
 حروري (coup de) Chaleur . - رموي
 C. pulmonaire . - موي C. intestinale
 . حقنة شرجية Lavement ادخال سائل
 أو غاز من الشرج إلى المي فيكون غسولاً أو علاجياً
 أو غذاءً . || محقنة Injecteur أداة لإدخال سائل
 بالضغط في أحد مجاري الجسم أو في الجرح لمنع
 الفساد أو منع الإصابة بمرض . - الأرض = وتد
 الحفن Pal i. محقنة تحقن بها الأرض بسوائل قاتلة
 للحشرات ، وهي منتبهة بوقد يزرع في التراب .
 شق (ط) : احتقان = امتلاء بالدم = تبيخ
 Engorgement = Hyperemia (E) . -
 دموي = توقف = ركود = سكون Stasis =
 Stagnation . - || Congestion . -
 فاعل Active C. . - متفعل Passive C.
 . || يحقن Inject . || محقون = محقن
 Injected . || حقن = محقنة = حقنة Injection
 . || حقنة تحت الأدمة (تحت الجلد) Subcuta-
 neous = Hypodermic I. . - الحجاجية
 Infraorbital I. . - الثقبه الذقنية Mental
 Foramen I. . - جناحية فكية Pterygo-
 mandibular I. . - الحذبة الفككية Tube-
 rosity I. . - حنكية Palatal I. . -
 عذارية Zygomatic I. . - عضلية Intra-
 muscular I. . - وريدية Intravenous I.
 . - || = مرخصة Clyster . || محقنة
 Syringe . || تحت الجلد Hypodermic S.
 . || المصل Serum S. .

جر (فر) : الحقنة (F) Seringue .

حكر

مص (اق) : الاحتكار Monopole (F)
 Monopoly (E) تفرد شخص بالقيام بعمل
 معين . - خاص M. privé = Private m.
 و احتكار يتفرد فيه فرد أو شركة بالإنتاج
 والبيع أو الشراء . - عام M. public .
 و احتكار تقوم به الدولة أو أشخاص
 القانون العام الأخرى مثل البلديات . -

يكون على الحدين .

جر (فر) : تحكم ب = راقب (F) Contrôler
to control (E) . || ال - الذاتي في الصوت
trôle automatique du son = automatic
C. a. du الصوت C. . || - لحجم الصوت
C. a. volume (du s.) = a. volume c.
- كوليدج . || - كوليدج
C. de coolidge = Coolidge c. || متحكم =
راقب contrôleur = controller .

كوش (فل) : محاكاة (F) (E) Imitation
(١) المحاكاة على ضربين : محاكاة منعكسة سلبية
simple هي استجابة تلقائية للوقف الراهن .
محاكاة فعالة إيجابية persévérante هي تقليد
حركات جديدة أو فعل جديد ، وهي مقصورة على
الإنسان دون غيره . والمحاكاة الفعالة قد تكون
إرادية volontaire عندما يتعلم الإنسان لغة أجنبية
(٢) عند أرسطو الفن محاكاة الطبيعة . || - الطبيعة
Mimétisme (F) M. m. (E) إحدى طرق
التموه camouflage التي تلجأ إليها بعض
الحيوانات في حالة الدفاع أو الخداع فريستها
ومباغتتها في حالة الهجوم عليها . وأهم وسائل
محاكاة الطبيعة ثلاث : (أ) مائة اللون بطريقة ثابتة
وتشاهد في بعض أنواع الجراد والضفادع التي تكون
خضراء كلون أوراق الشجر والأعشاب . (ب) تغير
لون الحيوان وفقاً للون الوسط . ويكون هذا التغير
بطيئاً أو سريعاً حسب الظروف والأحوال ،
ويلاحظ ذلك في بعض أنواع الأسماك . (ج) محاكاة
الأشياء التي تحيط بالحيوان في لونها وفي شكلها ،
والأمثلة على هذا كثيرة جداً خاصة بين الحشرات
والأسماك .

حالب

جر (فر) : حلاوة = طلاء (مقابل)
Pellicule (F) Pellicle (E) .
مص (ط) : الحلا (E) Herpes febrilis . || -
H. labialis . || - البسيط H. simplex مرض
يتميز بوجود حويصلة عميقة أو أكثر على الحافة
الحمراء للشفتين أو على المنخر الخارجى أو على
الحشفة أو القلفة أو الفرج .

حلب

شم (زر) : حلب = إحتلاب
Traite (F) إخراج اللبن من الضرع . || - باليد
T. à la main . || - آلي T. mécanique .
|| مستحلب Émulsion مواد غير قابلة للذوبان ،
مائة أو مسحوقة سحقاً دقيقاً ، تخلط بالماء وتستهمل
لأغراض شتى منها قتل الحشرات . || - الصابون
و الزيوت الثقيلة É. de savon et d'huiles lourdes
|| - والنفت É. de s. et de pétrole .
حلبة (L) (F) Trigonella (F) Trigonelle



(١) إحدى الفضائل الرئيسية الأربع . وهي تعني
قوة الروح ومعرفة الحق . (٢) عند كانط هذا
الإصطلاح يعني القدرة على اختيار الطرق التي تنتهي
بنا الى السعادة . والأمر ، هنا ، شرطي لأنه يرتب
ما يأمر به لغاية معتبرة شرطاً . || - نظرية أو
نظر Spéculation ou sciences théoriques (F)
Spe. (E) القسم النظري (من الحكمة) هو الذي
الغاية فيه حصول الاعتقاد اليقيني بحال الموجودات
التي لا يتعلق وجودها بفعل الإنسان ويكون
المقصود إنما هو حصول رأي فقط مثل علم التوحيد
وعلم الهيئة ... فغاية النظري هو الحق . أقسام
الحكمة النظرية ثلاثة : العلم الأسفل ويسمى العلم
الطبيعي ، والعلم الأوسط ويسمى العلم
الرياضي ، والعلم الأعلى ويسمى العلم الإلهي . ||
حكيم (F) wise (E) Sage (١) . يقال على
حكماء اليونان السبعة . وقد اختلف القدماء في
عددهم وأسمائهم ، ومنهم على كل حال سولون المشرع
المعروف (٦٤٠ - ٥٥٨) وطاليس أول الفلاسفة .
قال عنهم أفلاطون « واجتمعوا في دلف وأرادوا أن
يقدموا لأبولون في هيكله بواكير حكمتهم فاختصوه
بالآيات التي يرددها الناس الآن مثل « اعرف نفسك »
و « لا تسرف » و « الصلاح عسير » (٢) حكيم
رواقى Sage stoicien هو الذي يعلم أن كل شيء في
الطبيعة إنما يقع بالعقل الكلي أو بالإرادة الإلهية
أو بالقدر ، فيعتبر ميوله وظائف لتحقيق هذه
الإرادة الكلية ، ويقبل مفاعيل القدر طوعاً .
(٣) عند لافوتين الحكيم هو الذي لا يرهب
الموت ، وهذا هو المعنى الشائع الآن .

مد : حكم ذو سلطة (E) Authoritarian . ||
|| - للأغلبية Majority rule . || - الحكومة
Government Ideological . || - الفكرية
state . || - المطلقة
Totalitarian govern- ment . || - الحاكمة
Sovereignty .

مع (تب) : حكم = أول = المبارة
(مقابل) Referee (E) . || - Arbitre (F) . ||
- الأول Premier A. . || - الثاني Deuxieme
(E) (umpire) (F) A. . || - إشارة -
Referee signal . || - إيدان - - إخطار -
Notifying the R. . || - قرار -
Decision of the R. . || - هيئة التحكيم
Composition de arbitres (F) . || - (لجم) الحاكمة
= منظم أو منظم السرعة (E) Governor .
شي (ث) : أحكم ، ضبط (F) Ajuster . ||
حكمة Tribunal .

شم (زر) : حكمة Montant وهما حكمتان ،



شم اللجام ، أو الرسن ، الذي يحيط بالحكمتين أي

Je suis autorisé par mon G. à (F)
Arbitrage (F) (E) Arbitration (اق) التحكيم
و احالة النزاع بين العمال وأرباب الأعمال إلى
شخص ثالث أو هيئة للفصل فيه . . || (ق)
- Arbitrage (F) هو الفصل في نزاع قائم بين
دولتين أو أكثر بقرار ملزم يصدر من أشخاص أو
هيئة اتفق أطراف النزاع على تعيينهم أو تعيينها
لأداء هذه المهمة . || إتفاق ال - Compromis (F)
هو اتفاق يتم بين دولتين على أن نزاع بينهما
بإحالة هذا النزاع على التحكيم وهو يتضمن عادة
بياناً بموضوع النزاع المراد الفصل فيه وهيئة
الحكيم واختصاصاتها والإجراءات التي تتبعها في
نظر النزاع والقواعد التي تطبق على موضوعه .
|| شرط ال - Clause compromissoire هو
شرط تشتمل عليه معاهدة ما يقضي بالرجوع إلى
التحكيم في كل نزاع يقوم في شأن من شؤون
هذه المعاهدة . || (مؤ) هيئة -
Arbitration tribunal. Court of a. (E)
Tribunal d'arbitrage (F) . || (طن)
متحكّم تلقائي (E) Automatic controller وسيلة
تتخذ من أجهزة خاصة يتسنى لها من تلقاء ذاتها
قياس التغيرات التي تطرأ في بعض الأحوال
وملافتها أو حصرها في حدودها الضيقة . || عصا
التحكم Control rod عصا تتخذ من مادة معينة
يتسنى بواسطتها التحكم في التفاعل الحادث في
المفاعل . || (فل) تحكمي Arbitraire (F)
Arbitrary (E) حكم يصدر من غير دليل . ||
حكمة (F) Aphorisme (E) Aphorism كلمة
جامعة تلخص نظرية أو مجموعة ملاحظات وتجارب .

كوش (فل) : حكم مطلق (F) Absolutisme
A. m (E) نظام سياسي الفرد فيه ليس شيئاً
مذكوراً ، إذ ان واجبه الخضوع المطلق للسلطة .
ويذهب حق السلطة الى حد تقرير المعتقدات الدينية
والقواعد الأخلاقية . || حكمة = Sagesse = Wisdom
(١) في العصر اليوناني القديم الحكمة مرادفة للفظ
و فلسفة . (٢) الحكمة صناعة نظر يستفيد منها
الإنسان تحصيل ما عليه الوجود كله في نفسه وما
عليه الواجب مما ينبغي ان يكسبه قلبه لتشرف
بذلك نفسه وتستكمل وتصير عالماً معقولاً مضاهياً للعالم
الوجود وتستمد للسعادة القصوى بالآخرة وذلك
بحسب الطاقة الإنسانية وهي بهذا المعنى مرادفة للعلم ،
فيقال حكمة نظرية وحكمة عملية ، حكمة الهية وحكمة
خلفية وحكمة رياضية . (٣) يميز ديكرارت بين الحكمة
بالمعنى الشائع وبالمعنى الذي يقصده هو . يقول « لا
يقصد بالحكمة التحوط في تدبير الأمور فحسب ، بل
يقصد منها معرفة كاملة لكل ما يستطيع الإنسان
ان يعرفه إما لتدبير حياته او لحفظ صحته او
لاستكشاف الفنون جميعاً . . || - تخلفية

Ethique (F) Ethics (E) قسم من أقسام الحكمة
العملية ، فائدتها ان تعلم الفضائل وكيفية اقتنائها
لتزكو بها النفس وتعلم الرذائل وكيفية توقيها لتتطهر
منها النفس . || - عملية (F) (E) Prudence

جر (فر) : حلزون = حلزوني (F) Spirale
 spiral (F) . || - أرشميدس (أرشميدس)
 S. d'archimède = s. of archimedes . || -
 ذو الزاوية الثابتة (الحلزون اللوغارتمي) S. loga-
 rithmique = equiangular or logarithmic s.
 . || - كورنو s. corno = S. de corno . ||
 حلزوني = اللولبيات Vorticelle = vorticella .
 || - لولبي (E) (F) Volute . || حلزونات
 كوتس (E) (F) slopes spirales (F) Spirales de côtes
 شي (ث) : حلزونية (F) Volute زخرف حلزوني
 الشكل . || حلزونيات Postes زخارف حلزونية
 متعاقبة .
 شق (ط) : حلزون (حلزون الأذن) (مقابل)
 Cochlea (E) . || حلزونيات = متممجات
 (طفيليات) Spirillum .
 مص (ك) : حلزون Spiral هو الشكل الذي
 يأخذه السلك أو غيره إذا ما لف حول محوره
 ليكون دوائر بعضها فوق بعض . || (جي)

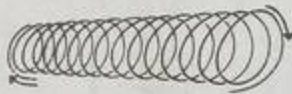

ال - المائي (ح . م .) Hydrospire دهليز
 مزدوج يمتد تحت اللوح النصلي في درقة البرعميات
 ويطوله من الداخل ويتميز بوجود عدد من الطيات
 الطولية على سطحه الداخلي ويتصل بالخارج عن
 طريق صفي من الثقوب الدقيقة يمتد على طول
 جانبي اللوح النصلي ، ويعتقد أن وظيفة هذا
 الجهاز كانت تنفسية وغذائية . ويوجد خمسة من
 الحلزونات المائية في درقة البرعميات . || (هـ) -
 أرشميدس (أرشميدس) Spiral of Archimedes
 هو المحل الهندسي لنقطة تتحرك في مستقيم بسرعة
 ثابتة بينما يتحرك المستقيم بسرعة زاوية ثابتة حول
 محور . || (هـ) - البوقي Lituus هو أحد
 الحلزونات المكافئة وبشبه البوق . || (هـ) -
 ذو الزاوية الثابتة (الحلزون اللوغارتمي)
 Equiangular or logarithmic spiral هو
 المنحني الذي تكون فيه الزاوية بين المماس عند
 أية نقطة وبمدها القطبي ثابتة . || - العكسي
 Hyperbolic or reciprocal s. هو منحني صورة
 معادله القطبية تشبه صورة المعادلة الديكارتية
 لقطع زائد . || (ا ح) تحلزون (التناف
 حلزوني) : Helicisim ظاهرة تحدث في بعض
 الأعضاء النباتية كالمالبق وبعض الأزهار والثمار في
 مرحلة متقدمة من عمر النبات . || (جي)
 الملف الحلزوني Spiral Whorl الفراغ الحلزوني
 الشكل الذي يحدده الغلاف الحلزوني . || غلاف
 Spirotheca = الصدفة عندما يكون الالتفاف
 أو نظام النمو فيها حلزونياً . || (هـ) حلزونات

مجهريّة صغيرة منتشرة في مادة السائل الآخر ،
 مثال ذلك اللبن . || - مشخن (ثخين)
 E. thickening مصطلح يطلق على المعائن
 المستعملة في طبع المنسوجات . || مستحلبة
 Emulsifier = Emulsifying machine الآلة
 التي تصنع المستحلبات . || يستحلب
 Emulsify, to يصنع مستحلباً . || عامل الاستحلاب = مستحلب
 Emulsifying agent, = Emulsifier مادة تضاف
 إلى المادتين المذكورتين في تعريف المستحلب لتحفظه
 على الصورة الموصوفة وذلك بمنع الجسيمات المجهريّة
 المنتشرة من الاتصال ، فالنّازج فالانفصال عن
 المادة الأخرى التي هي منتشرة فيها مثال ذلك
 الصمغ يضاف إلى مستحلب من دهن وماء . ||
 مستحلباني = شبه مستحلب Emulsoid, colloidal
 emulsion وهو غراواني مستحلب .

حلت

شق (ط) : حلّيت = حلّيت (نبات) (مقابل)
 Asafetida (E).

حلج

مد : الحاج (مقابل) (F) Egreneuse .

حلح

شق (ط) : حلحلة (مقابل) (E) Lixiviation .

حلز

شم (زر) حلزون Colima- Escargot, Limaçon
 (F) (L) (Helix) çon هو الذي يعيش في صدفة .



أما الذي يسمى البراق في الشام وهو Limace
 فلا صدق له . جنس حيوان من الرخويات المعديات
 فيه أنواع يأكلها الأوربيون . || - أشب E. cha-
 griné ou petit gris (H. aspersa) . || -
 الكرم (H. pomatia) E. de vigne من الأنواع
 الجيدة التي يستلذها الأوربيون . || تربية -
 Héliciculture (F) . || حقل - = مربي -
 Escargotière المكان الذي يربي فيه الحلزون .
 ويفيد تسميته محلّة . || حلزوني Serpentin
 أنبوب حلزوني يجعل في الماء البارد فتبرد فيه المواد
 المقطرة . || حلزونية (F) Limaçon, Escargot
 (L) (Medicago scutellata) نوع حولي من
 الفصصية يستعمل في التزيين وله قرون حلزونية ولذا
 سمي بهذا الاسم . || حلزونيات Hélicidés (F)
 فصيلة حيوان من الرخويات المعديّة الرئوية . منها
 الحلزون . || حلزون = متمجة = حلزونية
 (F) (Spirillum) (Spirille) الأولى عن
 جمع مصر . والثانية والثالثة في الجامعة السورية .
 جنس من البكتريات لها شكل حلزوني . || مرض
 الحلزونات = مرض المتممجات (F) Spirillose
 مرض ينشأ عن وجود المتممجات في الدم .

ج حلب . ورجحنا تسمية الجنس بالحلبة جريباً مع
 بؤس ، وعلى ما ألفه علماء النبات ، وإن كان
 الخندق أحد أنواعه . جنس نباتات كلثية من
 القرنيات الفراشية . || - أفرعية T. du mont
 Cassius (T. cassia) . || - بحرية - T. mari
 time (T. maritima) . || - شائكة - T. épi-
 neuse (T. spinosa) . || - كوكبية - T. étoilée
 (T. astroites) . || - مزروعة أو زراعية =
 فريقة (T. fenugrec) (T. fœnum græcum)
 هي الحلبة المعروفة التي تزرع لحبها ولكلثها . ||
 - مشعة T. radiée (T. radiata) . || حالب
 Uretère (F) قناة يجرى فيها البول بين الكلية
 والمثانة . وهما حالبان . || حلوب = عصا هرمس



Mercuriales (Mercurialis) Mercuriale . جنس
 نباتات طبية عشبية من الفصيلة الفربيونية . || -
 سنوي أو حولي (M. annua) M. annuelle .
 - معمر (M. perennis) M. vivace .
 شق (ط) : حليب = لبن Lac (E) . || زلال -
 Lactagogue . || مدر - = مدر اللبن - Lachry-
 mose . || استحلاب Emulsification . ||
 حالب Ureter . || استئصال - Ureterectomy
 . || التهاب - Ureteritis . || تصنيع -
 Ureteroplasty . || تصوير - Ureterography
 . || توسع - Ureterectasis . || حصاة - Uretero-
 lith . || خياطة - Ureterorrhaphy .
 . || مفاغرة - بالمعاء Ureteroenterostomy .
 . || - بالكولون Ureterocolostomy . || -
 بالمثانة Ureterocystostomy . || نرف -
 Ureterorrhagia . || حالي Ureteral .
 مد : حلاب (مقابل) (F) Lierre .



مص (ك) : مستحلب (E) Emulsion هو سائل
 يتركب من مادتين سائلتين إحداهما معلقة كجسيمات

الاتفاقي Subrogation conventionnelle . ||
 - الشخصية S. personnelle . || - العيني
 S. réelle . || - القانوني S. légale . || (ا ح)
 فجوات انحلالية Lysigenous cavities (E) تجاوبف
 متكوّنة نتيجة لانحلال أو انقراض بعض الخلايا
 وتكون فجوة مكانها . || قنوات - ducts . قنوات
 مستطبة تتكون في أنسجة بعض النباتات كالصنوبر
 ويوجد بها إفرازات كالراتنج وغيرها .
 جر (فر) : حل بياني (مقابل) . Solution gra.
 (E) graphique s. (F) p. || - الجبري
 للمعادلات . S. algebrigue des équations .
 algebraic s. of e. (المسألة) - Resoudre
 = to resolve (un problème) . || - المعادلة
 بالتقريب المتتالي - R. une équation par approxi-
 mations successives = to solve e. by su. ap.
 || محلول ايزوتونيكي . Solution isotonique
 . || - غروري S. colloïdale =
 Colloidal s. || - المشبع S. saturée =
 saturated s. || - النظامي S. normale =
 Normal s. || مغاليل صلبة S. solides =
 solid s. || المحل = الحلال = المذيب - Solvant,
 dissolvant . || محلل = Analyseur . ||
 الصوت A. du son = sound . || - الضوء
 المستقطب A. de lumière polarisée = a. of
 polarized light . || انحلال =
 Dissolution (F) (E) . || - امتياع
 الألكتروليتي (أو التحليل الكهربائي) -
 Décomposition électrolytique = e.c.d. ||
 تحليل = Analyse = analysis . || -
 الى عوامل - Décomposition en facteurs =
 factorising . || - توافقي
 Analyse harmonique = harmonic analysis . ||
 - السائل Décomposition de D. des
 liquides = de. of liquid . || - السرعة
 D. des vitesses = relation of velocities . ||
 طيفي Analyse spectrales = spectrum analysis.
 || - القوى = فك القوى Décomposition des
 forces = resolution of forces . || -
 الاتجاهات d. des vecteurs = r. of vectors ||
 تواصل تحليلي Extansion analytique =
 analytie ex. or a. continuation .
 مع (تر) : التحليل الآلي = الميكانيكي -
 Mechnical analysis (E) .
 مد : تحليل عضوي (مقابل) - Organic de
 com- position (F) . || - كهربايوي
 Electrolysis (E) Analyse (F) Analysis (E)
 كوش (فل) : تحليل (1) رد الشيء الى عناصره
 المكوّنة له مادية كانت أو معنوية .
 ويستعمل أصلاً في الكيمياء والعلوم الطبيعية .
 كما يستعمل في الذكاء وغيره من الظواهر النفسية .
 (2) التحليل في الهندسة هو التوصل الى
 العناصر التي يتوقف عليها حل مسألة رياضية .
 (3) يصطنع ديكارت من التحليل القاعدة الثانية
 من قواعد المنهج والفرض منه الوصول الى
 «الطبايع البسيطة» التي هي أساس كل علم .
 (4) التحليل على ضربيه: تحليل نظري

تؤدي إلى الكشف عن كنه هذا الجسم سواء
 انحل إلى عناصره أو لم ينحل . || - الكيفي
 Qualitative analyses الكشف عن وجود
 مكونات مادة ما دون تحديد كميته . || - الكمي
 Quantitative a. الكشف عن النسبة المئوية
 لمكونات مادة ما . || (ا) - في الهندسة
 A. (Geometry) يطلق على التوصل إلى العناصر
 التي يتوقف عليها حل مسألة رياضية . || -
 عوامل Factorisation هو وضع العدد غير الأولي
 على صورة ما مثل ضرب عددين أو عدة أعداد
 ليس بينها الواحد الصحيح مثل : $216 = 2 \times 2 \times 2 \times 3 \times 3 \times 3$
 فإن كان كل عدد من هذه الأعداد أولياً فهو
 تحليل إلى العوامل الأولية مثل :
 $216 = 2 \times 2 \times 2 \times 3 \times 3 \times 3$. ||
 - القوى Resolution of forces تحليل القوى
 في اتجاه ما هو إيجاد مركبات هذه القوى في
 هذا الاتجاه . || (فل) تحليلات (أنا لوطيقا)
 (E) Analytiques (F) Analytics اسم أطلقه
 أرسطو على فن التحليل المنطقي ، ومنه التحليلات
 الأولى (كتاب القياس) ويشتمل على تحليل
 القياس ، والتحليلات الثانية (كتاب البرهان)
 ويشتمل على شروط المعرفة العلمية والبرهانية .
 || (ط) - إحليل تحتاني Hypospadias فتحة
 بولية تحت القضيب . || (طن) - انحلال
 (E) Disintegration استحالتهنوية مقرونة بانبعث
 الطاقة من التواة . || (فل) (F) Désintégration
 انتقال من المؤلف إلى المختلف ، ومن الصحيح
 إلى الفاسد . || (ق) - (الشركة)
 (F) Dissolution (d'une société) . || (ك)
 محلل (E) Analyser هو الشخص المختص بتحليل
 المواد تحليلياً كيميائياً بقصد معرفة تركيبها أو
 خواصها أو تحقيق ذاتيتها . || (ض) - A.
 وكل ما يختبر به الضوء المستقطب استقطاباً
 استوائياً . || محللة A. هو المنشور الذي يتلقى
 الضوء المستقطب بعد مروره في محلول ما لتعيين
 الوضع الذي يحتفي فيه الضوء . || (ا ح)
 محلول مركز Saturated Solution . || -
 مُشبع Concentrated S. . || (ط) -
 «ديكن» Dakin's s. محلول مطهر . || -
 «دوفرين» Daufrene's s. وهو تعديل لمحلول
 «ديكن» . || - دونوفان Donovan s. وهو
 مكون من يودور الزرنيخ والزرنيق . || (ك) -
 عشيري Decinormal s. هو المحلول الذي يحتوي
 اللتر منه عشر الوزن المكافئ بالجرامات لل مادة
 المذابة كالحوامض والقويات ويستخدم في معايرة
 سوائل أخرى . || - كفائي Normal s. المحلول
 الذي يحتوي اللتر منه على الوزن المكافئ الجرامي
 (بالجرامات) للمادة المذابة . || - سكندي
 Condyl's fluid محلول يحتوي على برمنجنات
 الصوديوم أو البوتاسيوم ويستخدم للتطهير . || -
 مكافئ Equivalent solution . || (ق) -
 الأجل Échéance du terme (F) . || -

|| - المقد D. du contrat (F) . || - إحلال
 Substitution . || (ك) - إحلال Replacement
 استبدال ذرة أو مجموعة بذرة أو مجموعة أخرى
 مثل إحلال الكلور محل ايدروجين غاز الميثان لتكوين
 مركبات إحلالية . || (جي) - التحلل
 (E) Decomposition (Rotting) تكسر الصخور
 كبايواياً (بموامل التعرية) . || (ك) - = تحليل
 = انحلال D. هو تحليل مركب إلى العناصر التي
 يتكون منها أو إلى مركبات أبسط منها ويكون
 هذا التحليل بوسائل مختلفة منها الحرارة والكهرباء
 أو فعل البكتريا . الخ . || (ا ح) - الدم
 Haemolysis خروج الهيموجلوبين من كريات
 الدم المحر بسبب تلف الغشاء الخارجي لهذه الكريات .
 || (ص ح) - كهربائي Electrolysis . || (ك)
 - الذاتي Autolysis التغيرات التي تنشأ على
 مكونات الأنسجة بعد الوفاة بسبب الأتيمات
 الموجودة في الجسم أو ذوبان الخلايا في سائلها .
 || (فل) - تحليل (E) Analyse (F) Analyse
 منهج عام يراد به تقسيم الكل إلى أجزائه ورد
 الشيء إلى عناصره المكوّنة له . ومنه الرياضي ،
 وقد استعمله اليونانيون في البرهنة الرياضية ،
 وعززه ديكارت في منهجه . ومنه الطبيعي
 ويستعمل أصلاً في الكيمياء . ومنه التحليل النفسي
 (E) Sycho-Analysis (فرويد) والتحليل القسدي
 (F) Analyse intentionnel (هوسرل) ، وتحليل
 الظواهر العقلية ، والتحليل النحوي Analyse
 grammaticale . || قضية تحليلية Analytique
 (proposition) عند كانت : هي القضية التي
 يكون محمولها متضمناً في موضوعها بالضرورة ،
 مثل قولنا : كل جسم ممتد ، لأن مفهوم الامتداد
 متضمن في مفهوم الجسمية . || - أو تحليلي
 (E) Analytique (F) Analytic . || - يطلق
 (بصيغة الجمع) على اسم كتاب من كتب
 أرسطو المنطقية . ٢ - ويريد به «كانت»
 دراسة الصور الأولية للادراك الذهني ، ومنه :
 (F) A. Transcendentale . || (ا ج) -
 حدي Marginal Analysis (E) . || (جي) -
 - التألفي Petrofabric a. الدراسة الجيولوجية
 التي تهدف إلى تفهم أصل وطريقة ترتيب الوحدات
 التي تتكون منها الصخور وكذلك الحركات المتسببة
 في ذلك . || (حر) - حراري تمايزي (ت.ج.ت)
 (D.T.A.) Differential thermal a. وتحديد
 بعض أنواع المعادن والمواد الكيميائية باستعمال
 طريقة التحلل الحراري . || (ط) - السوموي
 Toxicologic a. . || (فل) - ترنسندالي
 (F) Analytique transcendentale يريد به
 كانت دراسة الصور الأولية للادراك الذهني ، وهو عنده
 أحد قسمي المنطق الترنسندالي . || (ك) - (محلل) :
 (E) Analysis (to analyse) هو أن يرد المرء
 الجسم إلى مكوناته أو عناصره . ولما كان هذا
 يعين على تحقيق هويته ، فقد شاع استخدام هذا
 المصطلح على الطرق الكيميائية والطبيعية التي

الأولى . والأول رمز للثاني . وينطوي المضمون الكامن على الرغبات المكبوتة . || - اليقظة. Réverie
Dreaming شروذ الذهن وانسلاخه عن العالم الخارجي فواكبه مجموعة من الهواجس والخواطر وتقع أحلام اليقظة بين حدود الأحلام وبين هذيان الهمة المريضة الناتجة عن اضطراب أحوال النفس.

شق (ط) : حلم = قرادة الجرب (Acarus(E)
|| - جربي A.Scabiei || حلمة Nipple . ||
|| - الثدي = رضاعة Teat || حلمية Caruncle
	- آسيّة الشكل G. Myrtiformis .	
	- خيطية Filiform P. .	
	- كأسية Circumvallate P. .	
	- التهاب الـ Papillitis .	
	حلمي Papillary .	
	- ورم Papilloma .	
شم (زر) : حكمة = طينبي (F) Trayon في الحف
والظلف والحافر والسبع . وهو طرف ضرع الانثى
الحلوبة الذي يخرج منه اللبن .

حلماً

مص (ك) : يحلمه (يحلل بالماء) (E) Hydrolyse, to
الفعل الدال على المصدر التالي . || حلمة (التحليل
بالماء Hydrolysis هي أن يتحلل ملح باتحاده
بالماء إلى الحامض والقاعدة المكونين له . وبذلك
يصير محلول هذا الملح في الماء قلوباً أو حامضياً
ويتوقف ذلك على درجة تأين كل منهما) .

حلا

شم (زر) : حلوة = مِعْقَد = بنكرياس (F) Pancreas
الأولى مشهورة أقرها مجمع مصر أخيراً ، والثالثة
معربة . غدة كبيرة وراء المعدة تفرز عصارة خاصة
حيوية .

شق (ط) : تحلون الدم (E) Glycemia . || حلون
= غليسرين Glycerine .

شمي (ث) : حلي = حلية (F) Bijou || حلي المرأة
Atour . || حلية زائفة Clinquant . || - ماسية
Briolette, brillolette, brignolette . || محلى
(بالذهب أو الفضة) Lamé .

مص (ب) : الحلوان (E) Relief رسم انتقال
الإقطاع ، كان يؤديه التابع عند وفاة السيد -
أو ابن التابع عند وفاة التابع كما يتم تجديد
العقد بجائزة الإقطاع بعد انقضاء أجل الجائزة .

حما

مص (جغ) : حما (E) Oozes طين أسود في قاع
المحيط يتكون من بقايا الأنواع المختلفة للبلانكتون
ومن رماد بركاني حملته الرياح ثم غاص إلى القاع .
|| - الجلبرين Globigerina O. الطين الذي
يكسو قاع المحيط على أعماق بعيدة . || - راديولي
Radiolarian O. نوع من الصلصال الأحمر لا
يوجد إلا في قيعان المحيطات المدارية العميقة .
ويتميز باحتوائه على كثير من البقايا العضوية
السليكية ، وبخاصة متحجرات الحيوانات الصغيرة
المعروفة بالراديولاريا .
شم (زر) : حماً = عَشاء (E) Vase حنيط من

كيميائي أو وصفي A. qualitative . || - كيميائي
A. chimique . || إحليل Urètre مجرى البول
الخارجي ، وهو قناة بين المثانة وفتحة الإحليل يخرج
منها البول . || (رج) : إخلال = تفسخ Décompo-
sition, Pourriture (F) Decay (E) تفكك
المادة الحشوية بتأثير الفطور أو المواد الكيميائية أو
الحرارة . || وفي النص الفرنسي ذكر لمراحل التفسخ
وهي المرحلة البدائية والمتوسطة والمتقدمة والنهائية
ولم نترجمها . || - البادرات Fonte des semis
(F) Damping off (E) تلف البادرات «أي صفار
الفراس الناشئة من البزور» لاصابتها بفطر يسبب
تعفن السوق والجذور .

شق (ط) : اخصائي بالتحليل = محلل Analyst
(E) . || - بالتخدير (علم النفس) Narco-analy-
sis . || إخلال = تحلل = تفكك المادة = فساد
Decomposition || - اضمحلال = فناء = تحلل
Dissolution . || - الدم Lag Tooth . ||
الكريات المر Hemolysis . || خاصة الحلول =
التحلل Osmosis . || ضغط حلولي Osmotic
Pressure . || محلول Solution . || - رنفر
Ringer's s. . || - لوغول Lugol's s. . ||
حالة عنقودية Staphylolysin . || غير منحل
Insoluble . || إحليل Urethra || استئصال الـ
Urethrectomy . || التهاب Urethritis . ||
التهاب المثانة Urethrocytitis . || تحتاني
Hypospadias . || تصنيع الـ Urethroplasty
|| خزع Urethrotomy || خازع - = مبضع -
Urethrotome . || فوقاني Epispadias . ||
منظار الـ Urethroscope || إحليلي Urethral

حلم

مص (اج) : حلم (مقابل) (E) Dream . ||
(نف) - اليقظة (Reverie) Day-Dreaming
ضرب من التخيل يرخي الفرد فيه العنان لنفسه ،
فيهم بين صور خيالية لذبذة مشبعاً برغبات لم
تشبع في الحياة الواقعية . || (جي) الحلمة
Mamelon تنوء نصف كروي يقوم فوق بروز
يبرز الألواح البين قدمانية في درقات الفنفذانيات
ويكون قاعدة لاتصاق القضيب بالدرقة . ||
(حض) - الصناعية = البزازة (F) Sucette أداة
من الجلد ونحوه يعطّل بها الطفل الرضيع
فيمتصها في غير أوقات الرضاعة . || (ط)
حلمي (E) Papillary . || ورم - Papilloma .
|| حلمية بقعية Papillo macular . || العضلات
Papillares, musculi . || إحلصات
المتراسية Circumvallate papillae ثمانية
بروزات على ظاهر اللسان في صف .

كوش (فل) : حلم (E) Dream (F) Rêve (١) ما يراه
النائم من صور ذهنية حسية تتتابع عادة بدون ربط ولا
نظام منطقي (٢) مضمون الحلم contenu du rêve :
نيز مدرسة التحليل النفسي بين المضمون الصريح
Manifeste كما يراه النائم وبين المضمون الكامن
Latent الذي يكشف تأويل الأحلام عن دلالاته

وتحليل واقعي . الأول يجري في داخل الذهن فحسب
والثاني يتم في واقع التجربة . وينبغي التمييز بين
التحليل والقسمه division من حيث أن التحليل
يؤدي إلى اكتشاف العناصر والأصول ومن ثم فانه
يعرفنا بالعمق . أما الأجزاء في القسمه فمقدارها من
التركيب يساري تماماً مقدار الأصل المحلل ولهذا فان
القسمه لا تفسر شيئاً . || - نفسي (F) Psychanalyse
(E) P.is (١) طريقة ابتدعها سيجموند فرويد
لعلاج الامراض النفسية . يتولى « أن التحليل النفسي
وليد الضرورة الطبية ، فهو يرجع إلى الحاجة إلى
إسعاف ضحايا الأمراض العصبية الذين لا يمكن أن
يسعفهم العلاج بالراحة أو الحمامات أو الكهرباء »
(٢) تقول أنا فرويد « إن مهمة التحليل النفسي...

هي الوصول إلى اعتمق معرفة ممكنة للمنظومات الثلاث
التي اعتقد أنها تكون في مجموعها الشخصية السيكولوجية
ودراسة العلاقات المتبادلة بين بعضها بعضاً ، وبينها
وبين العالم الخارجي ، أي فيما يختص بالآنا (E) Ego
الكشف عن محتويات وحدوده ووظائفه ، ثم وصف
التأثيرات الصادرة من العالم الخارجي ومن هو Id
ومن الآنا الأعلى Super-Ego والتي أدت إلى تكوينه .
أما فيما يختص بالهو فعلياً أن نتف على ما يتضمنه من
غرائز وإن نتبع كل التغيرات التي تعترى هذه
الغرائز » . || حلول (FE) Incarnation من
المشبهة من مال إلى مذهب الحلولية وقال يجوز أن
يظهر الباري تعالى بصورة شخص . والغلاة من الشيعة
منهمم الحلول . ثم الحلول قد يكون مجزء وقد
يكون بكل . || انحلال (١) Dissolution عكس
التطور ، أي تفرق العناصر المتولفة ، بل عودة
العناصر المتترعة إلى التجانس . (٢) عند لالاند هو
ارتداد التنوعات المتنازعات إلى وحدة عليا هي ترق
وتقدم ، ثم عاد لالاند فأبدل كلمة Dissolution
بكلمة Assimilation أي التمثيل ، أو التحول من
الاختلاف إلى التشابه وبكلمة تراجع Involution .
|| تحليلي (E) Analytique (F) (١) عند
أرسطو التحليلي هو المنطق الصوري . والتحليلات
الأولى والثانية تكون الجزء الثالث من كتاب
« الأورغانون » . والتحليلات تدل بالذات على تحليل
القياس إلى أشكاله . ولكن أرسطو لا يتابع من إطلاق
هذا اللفظ بحيث يشمل تحليل القياس إلى قضايا
والقضية إلى الفاظ . (٢) تحليل ترنسندنالي Anal-
tique transcendental : يقصد به كانظ
تفسير الأحكام العلمية أي التركيبية القبلية . وهو ينقسم
إلى قسمين : تحليل المعاني وتحليل المبادئ . تحليل
المعاني يدور على ثلاثة أمور : المقولات واستنباط
المقولات والرسم الترسنديتالي أما تحليل المبادئ .
فيتأدى إليه كانظ من تحليل المقولات .

شم (زر) : تحليل = حل (F) Analyse لم اجد في
المعاجم سوى الفعل الثلاثي ، أما التحليل فقد شاعت .
وأقر مجمع مصر ان فعل المصنف مقيس للتكثير
والمبالغة . تفريق عناصر الجسم لمعرفة أنواعها أو
معرفة مقادير هذه الأنواع . || - الأوبية A. des
terres . || - كمي A. quantitative . || -



والببر لأن فيه من صفاتها. والعلمية الثانية اسم جنس الفرس لأنه كان يحمل في هذا الجنس قبل ان يسميه بعض العلماء باسم جنس مستقل وهو هو تفرس، أي الفرس الببري : جنس حيوان من ذوات الحوافر وفصيلة الخيل معروف بألوانه المخططة . - قبان = عبر قبان Cloporte commun (F) Oniscus (L) asellus دويبة من القشريات الصغار المبدولة . - وحشي = - الوحش = فرأ Equus hemi-ppus (L) hémippe (F) hémippe de Syric هو الفراء وحمار الوحش عند العرب. وينسبه بعض العلماء إلى سورية . ولذا سماه صاحب معجم الحيوان فرأ الشام والأرجح أنه انقرض ولم يبق له أثر في الشام وبأيدته . - نخارة = أنان (F) Anesse ج حمائر وأثر . أنش الحمار . - حمير = حمير = Anés = Asiniens وقد يقال حمارية - تسافد - نزو الحمار على الأنان Baudouinage وهو أيضا اسفاده وإنزؤه . - سلالات = - عروق = - Asines «Races» . يحمور Chevreuil (F) Capreolus capra ou Gervus capreolus (L) حيوان لبون مجتر من فصيلة الأيائل . - (F) Hémoglobine من وضع جمع مصر . مادة آسية وزلاية، يتألف منها العنصر الملون في دم الفقريات . كوش (فل) : حمار بوريدان Buridan's Ass (E) Anc de Buridan (F) يعزى إلى بوريدان ، وهو من فلاسفة العصر الوسيط ، قوله، في معرض الكلام عن الحرية ، إن الانسان إذا وجد أمام داعيين متشابهين ، استطاع أن يخرج من التردد بينهما لا كالحمار الذي وجد أمام طعامه وشرايه على مسافة واحدة منه ، فبات جوعاً وعطشاً لعدم استطاعته الاختيار .

منها . - آجري R. - brique . - أرجواني R. - brun . - أسمر R. - orange . - خري R. - Bordeau . - عقيقي R. - incarnat . - فرمزي R. - carmin . - مصفر R. - capucine . - وردى R. - rose . - ياقوتي أحمر R. - rubis . - الحمراء Alhambra قصر أندلسي معروف في غرناطة .

جر (فر): تحت الأحمر = Infra - rouge (F) Infra - red (E).

شق (ط): حمرة = داء الحمرة (مقابل) Erysipelas (E) . - الفانثة Carmine . - بيلة حمراء Frythropsia . - رؤية Frythropsia . - حميرة = نظيرة الحمرة Erysipeloid . - حميراء = نظيرة الحصبة Rubeola . - محمرات = موردرات (ادوية) Rubefaciens .

شم (زر) : 'حمر' = كنفتر . نفتر . نفتر اليهود . زفت البحر Bitume (F) يستعمل في منع بعض الحشرات ان ترتقي سروع الكرم . وكان يستعمل لهذا الغرض في أيام ابن البيطار . أنظر مادة قفر اليهود في المفردات . وللحمر شبه بالعبرية . وللحمر أشباه بالأكدية والآرامية والعبرية والأرمنية وغيرها . - حمرة الشجر Rouge des arbres مترجمة . أمراض مختلفة الأسباب تحمر منها الاوراق . - الكلب Rouge du chien مترجمة . مرض جلدي . - الورق Rougeot مرض يصيب أوراق الكرم فتضرب إلى حمرة . - حمار (F) Equus asinus (L) ج أحمره وحمير وحمور . حيوان داجن



طويل الأذنين أصغر من الفرس . من فصيلة الخيليات . - حمار أفريقي Equus Asinus Africanus (L) من سلالات الحمير . إليه تنسب حمير مصر والشام والمغرب . - أروبي E. A. europæus من سلالات الحمير . ينسب إليه حمار بواتو في فرنسا . - الضراب = فعل الحمير = غير Baudet (F) يصلح للزود على الأنان ، وللزود على الحجر لتوليد البغال . - عتاني = - الزرد = زرد Zèbre (F) Hippotigris ou Equus (L) العربيات مولدة أو حديثة لم أجد لها في المعجمات ولا في حياة الحيوان . وجاءت العتاني في صبح الأعشى والزرد تشبيهاً لخطوطه بزرد الحديد أي الدرع المزروعة ، وهي حديثة . والفرنسية من لغات كنفو في افريقية. والعلمية الأولى منحوتة من اسمي الفرس

التراب والمواد العضوية يرسب في البرك والمناقع والأنهر ومجاري السيول وغيرها. وهو غني بالأزوت .

شم (زر) : حمميات (F) Borraginées فصيلة المحمم أي اسان الثور من ذوات الفلقتين ، تشمل المحمم ورقيب الشمس وحشيشة الرثة وأذن الفار



والسفتون .

مص (جغ) : حمادة (E) Hammada-Hamada صغراء صخرية مرتفعة أزاحت الرياح ما عليها من الرمال والقباب . - (مر) حميد Benign . - ورم B. tumour .

شم (زر) : محموديات (F) Convolvulacées (عن پوست ، نسبة إلى المحمودة أي السقمونيا. وكان يمكن تسميتها اللبلابيات نسبة إلى اللبلاب . وغلط احمد ندى ومن تبعه في تسميتها الفصيلة العليقية



فصيلة نباتية من ذوات الفلقتين وحيدات التوجيه فيها اللبلاب والمحمودة وشب النهار والقلقاس والبطاطا الحلوة والدودية السخ . - محمودة = سقمونيا (F) scammonée (L) scammonia C. المفردات . وسقمونيا عربية وسريانية من كلمة يونانية مبهولة الاصل. نوع يستخرجون منه صنفاً راتنجياً شديد الأسهال . شق (ط) : حميد = سلم (E) Innocent .

مص (مر) : الحمرة (E) Erysipelas . - البصر Erythrospia . - شبه ال- Erysipeloid التهاب جلدي أو لحمي خفيفة ناتجة عن العدوى من مواد حيوانية ميتة وتصيب الجزارين والساكنين وطلبة التشريح . - الاحرار Rubor . - (ط) الكريات الحمر (= Red blood cells) كريات الدم الحمر . - تكوّن - Erythropoiesis عملية تكون الكريات الحمر داخل النقي الأحمر . - (فل) حمار بوريدان (F) Anc de Buridan حبة لتأييد حرية الاختيار ، وموداها أنه لو لم تكن هناك هذه الحرية ووضع حمار على مسافة واحدة من الماء والملف ما استطاع ان يرجع جانباً على آخر ومات جوعاً وعطشاً .

شي (ث): أحمر = لامع = قاني. (F) Rutillant . - Rouge و للون الأحمر قائمة من ألوان متقاربة

حمص

مد: حمص (مقابل) (F) Rigorisme (religieux).

حمش

شق (ط): حمشة = خيط حمشة (E) Catgut . خيط جراحي . - معقمة بالايودين Iodine C. - بالفورمالين Formalin C. - بالكروم Chromicized C. .

حمص

شم (زر) : حمصيص (L) Rumex pictus Fors عن شوننفرث وبوست . وفي ج ه من كتاب النبات لأبي حنيفة : الحمصيص بقلة حامضة تحمل في الأقط. بقلة برية من أنواع الحماض ومن الفصيلة البطباطية تنبت في الأتربة الرملية من بادية الشام وساحله،

صيفته الكيماوية كـ ١٠٢٠١ . وزن الجزيئي :
 Ramigenic a. - الراجنيك
 حمض صيفته الكيماوية كـ ١٦٠٠٠ . وزن الجزيئي :
 وينتج من فطر البنسيليوم الشارلسي .
 Sulfonic a. - سلفونيك البنزين
 مركب متميع صلب عديم اللون يحضر بتسخين
 البنزين مع حمض الكبريتيك المركز وصيفته
 الكيماوية : كـ ١٠٠٠٠ . وزن الجزيئي :
 الكافور Camphorsulphonic a. المادة الناشئة
 من معالجة الكافور بحمض الكبريتيك المركز في
 ظروف خاصة .
 Cyanuric a. - السيانيوريك
 مادة بيضاء تنتج بتسخين البوليبيروكسيد الكيماوية
 (ن . ا . ك) .
 Cerotic a. - السروتيك
 حمض عضوي دهني صيفته الكيماوية كـ ٢٠٠٠٠ .
 Cinnamic a. - السيناميك
 حمض غير مشبع من الأحماض الأروماتية أحادي
 المجموعة الكربوكسيلية يوجد في صمغ الاستوراكس
 وفي البلاسم .
 Benzoic a. - الصمغ الجاوي = البنزويك
 كـ ١١٠٠٠ . وزن الجزيئي :
 وهو مادة صلبة متبلورة ذات
 رائحة عطرية خفيفة ينصهر في درجة ١٢١° م
 ويمكن استخلاصه من الصمغ الجاوي .
 Dextro-tartaric a. - الطرطريك اليميني
 من حمض الطرطريك له قوة تحويل الضوء
 المستقطب إلى اليمين .
 Fulminic a. - الفلينيك
 حمض عضوي تستخدم بعض أملاحه كمواد بادئة
 لفرقة مواد أخرى مفرقة أكثر ثباتاً وذلك
 بالطرق مثل فليينات الزئبق .
 Caproic a. - الكبرويك
 حمض دهني حيواني سائل صيفته
 الكيماوية (كـ ١٠٠٠٠) .
 Capric a. - الكبريك
 حمض عضوي
 من الأحماض الدهنية يستخرج من زيت جوز
 الهند صيفته الكيماوية كـ ١٠٠٠٠ .
 Caprylic a. - الكبريليك
 حمض عضوي من
 الأحماض الدهنية رمزه الكيماوي كـ ١٠٠٠٠ .
 Carbolic a. - phenol
 الكربوليك = فينول
 مادة عضوية توجد في قطران الفحم لها تأثير
 حمضي ضعيف وتستخدم مطهراً .
 Crysophanic a. - الكريزوفانيك
 حمض عضوي يوجد في جذور
 الراوند وأوراق السامكي وله تأثير طلي مسهل .
 Melissic a. - الميليسيك
 حمض دهني أحادي
 القاعدية صيفته الكيماوية كـ ١٠٠٠٠ .
 يوجد في شمع العسل وينصهر عند درجة ٩٠° م
 يذوب في الماء ويذوب في الكحول والأثير .
 Heparic a. - الهيبيوريك
 حمض عضوي نيتروجيني
 أحادي القاعدية يوجد في بول الحيوانات وخصوصاً
 بول الخيل وصيفته الكيماوية كـ ١٠٠٠٠ .
 Hyenic a. - هينيك
 حمض عضوي
 دهني متبلور رمزه الكيماوي كـ ١٠٠٠٠ .
 يوجد في دهن الضع وفي دهن الصوف وغيرها .
 Malic a. - المالك
 حمض عضوي تنتجه
 بعض النباتات .
 (ط) - تيرويل جلوتامي

ويتقبلها الانسان ، وترعاها الابل والغنم .
 حمض
 مص (ك) : حمض (ج . أحماض) = حامض (ج .
 حوامض) (Acid (E) هي المادة التي تذوق في
 المذاق وسبب هذه الخاصة وجود أيونات
 أيديوجينية أثرها واضح في المحلول .
 Adenylic a. - الأدينيليك
 مركب من المركبات
 التي يحتويها أيزم اليزام ، وتركيبه معقد إذ يحتوي
 على عنصري النيتروجين والفسفور علاوة على
 الكربون والأيديوجين والأكسجين .
 Adipic a. - الأديبيك
 مركب وسطي
 (Intermediate) هام ينتج أثناء صناعة النيون ،
 ورمزه الكيماوي كـ ١٠٠٠٠ . وهو حامض ثنائي
 القاعدية .
 Adenylic a. - الأدينيليك
 مادة توجد
 في نواة الخلية تتكون من الأدينين وسكر الريبوز
 وحمض الفوسفوريك .
 Anthranilic A. - الأنثرانيليك
 مركب ينتج من إحلال مجموعة
 أمينية ومجموعة كربوكسيلية محل ذرتي أيديوجين
 في جزيء البنزين .
 Benzoic a. - البنزويك
 مركب كيماوي يتسامى عند تسخين
 الصمغ الجاوي وكان معروفاً لدى الكيماويين العرب
 وتركيبه الكيماوي كـ ١٠٠٠٠ .
 Hydracrylic a. - الأيدراكريليك
 حمض عضوي
 سائل شرابي القوام عديم اللون صيفته الكيماوية
 (كـ ١٠٠٠٠) .
 Barbituric a. - الباربيتيوريك
 حمض عضوي تستخدم مشتقاته
 منوماً ومهدناً للأعصاب .
 Behenic a. - البهنيك
 حمض عضوي رمزه الكيماوي كـ ٢١٠٠٠ .
 Pelargonic a. - البلرجونيك
 حمض عضوي
 دهني ينتج من أكسدة حامض الأوليك . يذوب
 في الماء والكحول والأثير صيفته الكيماوية
 كـ ١٠٠٠٠ .
 Palmitic a. - البلميتيك
 حمض عضوي دهني يوجد في الزيت
 والدهون كزيت النخيل .
 Butyric acid - البيوتيريك
 حمض عضوي دهني يوجد في
 زبد على هيئة استر .
 Glyoxylic a. - الجليوكزيليك
 حمض ينتج بأكسدة حمض الجليوكوليك فتتحول
 مجموعة الكحول الأولى إلى مجموعة ألدهيد وصيفته
 الكيماوية كـ ١٠٠٠٠ .
 Pentoic a. (Valeric a.) - الخماسي (فاليريك)
 حمض عضوي دهني .

صيفته الكيماوية كـ ١٠٢٠١ . وزن الجزيئي :
 Ramigenic a. - الراجنيك
 حمض صيفته الكيماوية كـ ١٦٠٠٠ . وزن الجزيئي :
 وينتج من فطر البنسيليوم الشارلسي .
 Sulfonic a. - سلفونيك البنزين
 مركب متميع صلب عديم اللون يحضر بتسخين
 البنزين مع حمض الكبريتيك المركز وصيفته
 الكيماوية : كـ ١٠٠٠٠ . وزن الجزيئي :
 الكافور Camphorsulphonic a. المادة الناشئة
 من معالجة الكافور بحمض الكبريتيك المركز في
 ظروف خاصة .
 Cyanuric a. - السيانيوريك
 مادة بيضاء تنتج بتسخين البوليبيروكسيد الكيماوية
 (ن . ا . ك) .
 Cerotic a. - السروتيك
 حمض عضوي دهني صيفته الكيماوية كـ ٢٠٠٠٠ .
 Cinnamic a. - السيناميك
 حمض غير مشبع من الأحماض الأروماتية أحادي
 المجموعة الكربوكسيلية يوجد في صمغ الاستوراكس
 وفي البلاسم .
 Benzoic a. - الصمغ الجاوي = البنزويك
 كـ ١١٠٠٠ . وزن الجزيئي :
 وهو مادة صلبة متبلورة ذات
 رائحة عطرية خفيفة ينصهر في درجة ١٢١° م
 ويمكن استخلاصه من الصمغ الجاوي .
 Dextro-tartaric a. - الطرطريك اليميني
 من حمض الطرطريك له قوة تحويل الضوء
 المستقطب إلى اليمين .
 Fulminic a. - الفلينيك
 حمض عضوي تستخدم بعض أملاحه كمواد بادئة
 لفرقة مواد أخرى مفرقة أكثر ثباتاً وذلك
 بالطرق مثل فليينات الزئبق .
 Caproic a. - الكبرويك
 حمض دهني حيواني سائل صيفته
 الكيماوية (كـ ١٠٠٠٠) .
 Capric a. - الكبريك
 حمض عضوي
 من الأحماض الدهنية يستخرج من زيت جوز
 الهند صيفته الكيماوية كـ ١٠٠٠٠ .
 Caprylic a. - الكبريليك
 حمض عضوي من
 الأحماض الدهنية رمزه الكيماوي كـ ١٠٠٠٠ .
 Carbolic a. - phenol
 الكربوليك = فينول
 مادة عضوية توجد في قطران الفحم لها تأثير
 حمضي ضعيف وتستخدم مطهراً .
 Crysophanic a. - الكريزوفانيك
 حمض عضوي يوجد في جذور
 الراوند وأوراق السامكي وله تأثير طلي مسهل .
 Melissic a. - الميليسيك
 حمض دهني أحادي
 القاعدية صيفته الكيماوية كـ ١٠٠٠٠ .
 يوجد في شمع العسل وينصهر عند درجة ٩٠° م
 يذوب في الماء ويذوب في الكحول والأثير .
 Heparic a. - الهيبيوريك
 حمض عضوي نيتروجيني
 أحادي القاعدية يوجد في بول الحيوانات وخصوصاً
 بول الخيل وصيفته الكيماوية كـ ١٠٠٠٠ .
 Hyenic a. - هينيك
 حمض عضوي
 دهني متبلور رمزه الكيماوي كـ ١٠٠٠٠ .
 يوجد في دهن الضع وفي دهن الصوف وغيرها .
 Malic a. - المالك
 حمض عضوي تنتجه
 بعض النباتات .
 (ط) - تيرويل جلوتامي

|| - ثنائية الكربوكسيل Dicarboxylic a أحماض عضوية بها مجموعتا كربوكسيل Dichlorodiethyl sulphide = mustard gas . || - دهنية Fatty acids مجموعة من الأحماض العضوية بها مجموعة كربوكسيلية أو أكثر وبعضها يكون مشعباً والبعض الآخر غير مشعب وبعض هذه الأحماض يدخل في تركيب الزيت والدهون . || - الرزورسيليك Resorcylic a: مجموعة أحماض الثنائي أيدروكسي حمض البنزويك صيفته الكيماوية كـ (يد) كـ (أيد) كـ (أيد) يوجد منه ثلاثة أنواع متشابهة . || تقدير الأحماض Acidimetry تعيين كمية الحمض الموجود في محلول بمعادلتها بمحلول قلوي معروف القوة .

شم (زر) : حمض = حمض (F) Acide جسم مركب يحترق صلباً الطرنشول الأزرق . والحوامض ثلاث فئات : الأولى التي تتألف من جسمين بسيطين أحدهما الهيدروجين والآخر كالحامض الكبريتيك والثانية التي تتألف من ثلاثة أجسام يكون اثنان منها الأكسجين والهيدروجين كالحامض الكبريتيك والحامض الآزوتي . والثالثة التي تتألف من الكربون والأكسجين والهيدروجين، وتسمى الحوامض العضوية كالحامض اللبنيك والحامض الليمونيك . || - بوريك A. Borique يستعمل أحياناً لحفظ الزيت والخمر وغيرها . || - تقاحيك «Acide» Malique حمض عضوي يكون في كثير من الثمار ولا سيما في التفاح والحصرم . || - خلتيك A. Acétique هو مادة الحط الآساسة . || - سلفوريك كبريتيك A. Sulfurique ou Huile de vitriol سائل زيتي الشكل لا لون له ولرائحة شديدة التأثير في المعادن . يستعمل في صناعة سماد كبريتات النواشدر وسماد السوبر فوسفات وغيرها . || - سلفوروكس - كبريتو A. Sulfureux غاز سام مخنق يستعمل في مداواة بعض الأمراض الفطرية . وتعالج الحمرة . || - طرطريك A. Tartrique حمض عضوي ينشأ في الثمار ولا سيما في العنب . || - عصبيك - A. Galli «Acide» حمض عضوي يكثر في أعضاء كثير من النباتات كالبنوط والسماق . || - فستيك او فينيك A. Phénique جسم صلب متبلور ايري الشكل حريف شديد الرائحة ، يستعمل محلوله مطهراً ومضاداً للطفيليات . || - لبنيك - A. La-ctique حمض يحصل من تخمر اللبوز أي سكر اللبن بتأثير المخائر اللبنية ، وهو مطهر . || - هيبوريك A. Hippurique حمض عضوي يكثر في بول آكلات العشب ولا سيما الفرس . || حمض Oseille (F) Rumex (L) يطلق لفظ الحمض على هذا الجنس وعلى الجنس المسمى Oxalis . جنس نباتات عشبية من الفصيلة البطباطية له أنواع تثبت بريا في أنحاء الشام . وبعضها تزرع وتعد من البقول الزراعية كالأنواع التالية : - معروف = - بستاناني O. commune = Aigrette = Surelle (F) R. acetosa (L) ينبت برياً ويزرع لحموضة ورقه وهو معمر . || - إسفانخي = سلق بري = البر

والأعشاب وغيرها على سطح التربة وهي تصلحها . || - الدردي = - الطرطريك Tartaric a حمض عضوي صيفته الكيماوية (كـ يد) كـ (أيد) يوجد منه أربعة أنواع متناظرة . والنوع العادي بلوراته شفافة وتصهر عند درجة ١٧٠° م ويذوب في الماء والكحول . ويوجد عادة في أنسجة الفاكهة والخضر . || - الرابنيك Rapinic a حمض غير مشعب أحادي القاعدية وهو متشاكل مع حمض الأولييك . || - فلري = حمض فلريك Valeric a حمض دهني له عدة نظائر . صيفته الكيماوية (كـ يد) كـ (أيد) والحامض العادي سائل يغلي عند درجة ١٨٥° م ويتجمد عند ١٩° م . || - المرستيك (البسايك) Myristic a حمض عضوي أحادي القاعدية ويوجد في كثير من المواد الدهنية كزيت جوزة الطيب وزيت جوزة الهند وغيرها . صيفته الكيماوية كـ (يد) كـ (أيد) ينصهر عند درجة ٥٤° م ويغلي عند درجة ٢٥٠° م لا يذوب في الماء ويذوب بنسبة ضئيلة في الكحول أو الأثير . || - النمل = - الفورميك Formic a حمض عضوي صيفته الكيماوية يد كـ (أيد) وهو سائل كاره عدم اللون رائحته نفاذة . يوجد عادة في النمل وبعض الحشرات والنباتات ينصهر في درجة ٨٦° م يغلي في درجة ١٠٠° م . || - تمتيق بال - A. aging تمتيق الأقمشة المصبوغة بمعالجتها بالبخار في وجود أنجرة حامضية بقصد تثبيت اللون . || تلييد بال - A. milling إحدى عمليات تجهيز المنسوجات الصوفية وفيه يعالج النسيج في وسط حامضي قليل . كعملية تلييد القبعات والطرابيش وبعض أنواع المنسوجات الصوفية كاللوح . || (مر) - محية - (ج . محبات) Acidophile . || (ك) حموضة Acidity الحالة التي يكون عليها الشيء حامضاً . || (ط) الحمض Acidosis حالة تقل فيها قابلية الدم والأنسجة بسبب ازدياد المنتجات الحامضية أو نقص القلوية . || (ك) تحليل مائي حمضي A. hydrolysis تفكيك مركب إلى مكوناته في وسط مائي حمضي . مثل تفكيك الاسترات والأميدات والمواد البروتينية . || (صح) تفاعل A. reaction . || (ك) العدد - A. number هو عدد اصطلاح عليه ليدل على نسبة ما في دهن ما من حموضة . || القيمة الحمضية A. value عدد الليجرامات من البوتاسا الكاوية اللازمة لمعادلة الأحماض الدهنية الموجودة في جرام واحد من زيت أو دهن نباتي أو حيواني ويستخدم هذا المصطلح في تحليل الدهن والزيت . || تخميض Acidification هو جعل الشيء حامضاً . || يحمض Acidify . || حمضي Acidic صفة تطلق على المحاليل التي رقتها الأيدروجيني أقل من ٧ وأمثال هذه المحاليل تغير ورق عباد الشمس الأزرق إلى اللون الأحمر . || أحماض أمينية Amino-acids مركب عضوي به مجموعة أو أكثر من كل من المجموعتين الكربوكسيلية والأمينية .

النيروز وصيفته الكيماوية ن (كـ أيد) كـ (أيد) . || - إيدروكسيل أمين - أيسو ثنائي السلفونيك A., H.-isodisulphonic مركب غير عضوي صيفته الكيماوية (يد كـ أيد) أن يد (كـ أيد) . || - الإيدرو = حديدو - سيانيك A., Hydroferrocyanic حمض فرضي صيفته الكيماوية يد ح (كـ ن) الذي تشتق منه أملاحه مثل : سيانيد حديدو = البوتاسيوم . || - الإيدرو - فلو ألومنيك A., Hydrofluoaluminic المركب المنتج من إذابة فلوريد الألومنيوم في حمض الأيدروفلوريك وصيفته الكيماوية على الأرجح يد ح لوفل . || - الإيدرو - بروميك A., Hydrobromic هو الحمض المنتج من إذابة بروميد الأيدروجين في الماء . || - الإيدروكلوريك A., Hydrochloric الحمض المنتج من إذابة غاز كلوريد الأيدروجين في الماء . || - الإيدرو - كلورو - زئبقيك A., Hydrochloromercuric المادة الناتجة من إذابة كلوريد الزئبقيك في حمض الأيدروكلوريك . || - الإيدرو - كلورو (بلييك) رصاصيك A., Hydrochloroplumbic الحمض المنتج من إذابة ثاني أكسيد الرصاص في حمض الأيدروكلوريك المركز ثم إمرار غاز الكلور في المحلول ، والمركب الناتج صيفته الكيماوية يد ح ر كل . || - الإيدروسيانيك A., Hydrocyanic غاز عدم اللون سام جداً له رائحة تشبه زيت اللوز المر والغاز يذوب في الماء وفي الكحول وفي الأثير وصيفته الكيماوية يد كـ ن . || - الإدرا - زويك A., Hydrazoic حمض غير عضوي صيفته الكيماوية يد ن ، وهو مفرق شديد الخطر ، ينصهر عند درجة ٨٠° م ويغلي عند درجة ٣٧° م . || - الإيدرو - يوديك A., Hydriodic الحمض المنتج من إذابة يوديد الأيدروجين في الماء . || - الإيدرو - يودو - قصديروز A., Hydriodostannous المادة المنتجة من إذابة يوديد القصديروز في حمض الأيدرو يوديك وصيفته الكيماوية يد ق ي . || - البريون - حمض البريونيك Propionic a حمض عضوي دهني سائل عدم اللون كثافته ٩٨٧ . ويتجمد عند ٢٠° م ويغلي عند ١٤١° م قليل الذوبان في الماء ويذوب في الكحول والأثير ، صيفته الكيماوية كـ يد . كـ (يد) كـ (أيد) . || - تحت الكبريتوز A., Hyposulphurous حمض كبريتي صيفته الكيماوية يد كـ أيد . || وأملاحه تستخدم في الصباغة عاملاً مختزلاً وأشهرها الملح الصوديومي . || - الجاليك Gallic a حمض عضوي قابض يحصل عليه من التانين . || - الخليك الجليدي Glacial acetic a هو الحمض النقي التي تبلغ درجة تركيزه نحو ١٠٠٪ وهو يتجمد في درجات الحرارة المنخفضة مكوناً جسماً شفافاً جليدي الشكل . || - الدبال Humic A. مجموعة المواد الحمضية التي تنتج من تحلل النباتات

الولد يبقى في البطن يموت ويتكلس . || (فن)
 الحامل Easel (E) Chevalet (F) حامل مسن
 خشب يرتكز على قائم خلفي يوضع عليه اللوح
 الذي يرسم عليه الرسام وربما عمل على هيئة قاعدة
 جميلة توضع عليها مصورات للزينة . || (اح) -
 تويحي Anthophore (E) يطلق على استطالة
 التخت بين الكأس والتويج كما في بعض نباتات
 الفصيلة القرنفلية . || - الزرق Ascophore .
 || - اللقاح Caudicle « كما في زهرة نبات
 السحلب » . || - الكرابل = الأخبية
 Carpophore . || - المتاع Gynophore جزء
 من محور الزهرة يمثل سلامة تحمل المتاع فوق
 مستوى المحيطات الأخرى في بعض الأزهار . || (مر)
 - (المرض) Carrier . || (الك) - الأقلية
 Minority C. وصف للتيار الذي يحدث نتيجة
 انتقال أقل من نصف عدد حاملات الشحنة .
 || - الأكتورية Majority c. وصف للتيار الذي
 يحدث نتيجة انتقال أكثر من نصف عدد حاملات
 الشحنة . || (ك) - اللون Chromophore أساس
 كياوي عضوي يوجد في المواد العضوية الملونة .
 || - هالوجيني Helogen Carrier مادة تساعد
 على إدخال ذرة أو أكثر من الهالوجينات (كلور
 - بروم - يود) في حلقة البنزين للمركبات العطرية ومن
 أمثلة هذه المواد الحديد وصفائح الألومنيوم . || (م)
 - لقم اللبلة Die head تركيبة لصنع اللولب
 تستخدم في المحرطة ذات البرج وتسمى أدوات
 القطع « لقم اللبلة » D. Block || (حض) حاملة
 التوابل Huilier-cruet . || (ط) رعاية الحوامل
 Ante-natal care . || (اج) احتمال
 Probability (E) . || (ثأ) الك -
 Probabilité (F) افتراض تحقق المخاطر بنسبة
 مئوية معينة حسب دلالة الاحصائيات . || -
 إحصائي P. statistique هو ما ينتج طبقاً
 لقواعد الإحصاء عند عدم العلم مقدماً بمجموع
 الحالات التي يمكن تحقق الخطر فيها . || -
 حسابي P. Mathématique هو ما
 ينتج رياضياً عند العلم مقدماً بمجموع الحالات
 التي يمكن تحقق الخطر فيها . || حساب الاحتمالات
 Calcul des P. تقدير نسبة الحالات التي يتوقع
 فيها تحقق الخطر إلى مجموع الحالات التي يمكن
 تحققه فيها . || (هـ) الاحتمالات P. هي النظريات
 التي تبحث رياضياً في احتمال وقوع حادث ما
 واحتمال عدم وقوعه والعلاقة بين الحالتين . ||
 (اج) تحامل Prejudice . || (فل) حملي
 Categorical (E) Catégorique (F) قضية
 عملية أو حكم ينحصر في إثبات محمول لموضوع
 أو نفيه عنه ، بحيث لا يحتوي على شرط أو تردد
 بين أحد أمرين ، فهو مقابل لكل من الحكم
 الشرطي المتصل والحكم الشرطي المنفصل . أبسط
 أنواع هذا الحكم هو إثبات المحمول لموضوع أو نفيه
 عنه . (ب) قياس حملي وهو قياس من أحكام
 عملية . || محمول Attribut, Prédicat (F)

من رتبة العمليات أي القرايات .
 حمل

مص (م) : الحمل Load (E) هو الثقل أو الجسم
 الذي يرفع أو يجير بواسطة الآلات . || (ط) -
 السحاق Illicit pregnancy . || - على حمل
 Super-foetation حمل المرأة مع وجود جنين
 في بطنها . || - اللاسوي Abnormal Pregnanz
 الحمل المصحوب بمضاعفات كالنزف والتسمم وغيرهما
 || (م) - الحركة Live load هو الحمل الذي
 يحدث حركة ذات ذبذبة بائدة تبدأ بسعة تساوي
 الإنفعال أي أن حمل الحركة عند بدء وضعه
 يحدث انفعالاً مساوياً لضف الانفعال حيناً يسكن
 || - ساكن Dead l. (E) حمل غير قابل للتغيير
 من حيث الموضع أو المقدار كالأحمال الناتجة من
 ثقل المواد المستعملة في تكوين السقف أو الجسر .
 || - متحرك Live l. حمل قابل للتغيير من
 حيث الموضع أو المقدار كالأحمال الناتجة من ضغط
 الرياح أو من المنقولات التي توضع في الغرف . الخ .
 || - متدرج أو - متنقل Rolling l. (E)
 Traveilling l. moving l. حمل ذو مقدار
 معين يسير على العتب من أوله لآخره كالحمل
 الواقع على الجسر أثناء مرور قطار عليه . || -
 مركز Concentrated l. هو الحمل الذي يؤثر
 على الجسم في نقطة ما . || - موزع
 Distributed l. (E) هو الحمل الموزع على العتبه
 بأكملها أو جزء منها . || - السكون Dead l.
 هو الحمل الذي لا يحدث حركة وإذا أخذنا حملين
 متساويين أحدهما حمل حركة والآخر حمل
 سكون فحمل الحركة عند بدء وضعه يحدث
 انفعالاً مساوياً لضف الانفعال الذي يحدثه حمل
 السكون عند بدء وضعه . || (ط) علامة
 « شادويك » لا - Chadwick's sign of
 pregnancy (E) وهي تغير لون الفرج للبنفسجية
 || علامة « براكتون هيك » لا - Braxton Hick's
 s. of p. إحساس الفاحص بانقباضات في الرحم بعد
 الشهر الثالث للحمل . || كلف لا - الكلف الرحمي
 Chloasma uterinum تغير لون الجلد بسبب
 تغير في الجهاز الرحمي المبيضي نتيجة الحمل . ||
 كوروية - Chorea (St. Vitus dance)
 (E) gravidarum مرض عصبي يتميز بحركات
 غير منتظمة لا إرادية في عضلات الأطراف والوجه
 وقد يعترى الحوامل . || مدة - Duration of
 pregnancy (E) . || وسائل منع - القتالة
 Fatal contraceptive measures . || (م)
 صمام أمن ذو - مباشر Dead weight safety
 valve (E) صمام يقفل بواسطة الضغط الناتج من
 ثقل مباشر . || (ثأ) التحميل Chargement (F)
 إضافة مبلغ إلى القسط الصافي لمواجهة مصاريف
 التأمين كالمعمولة ومصاريف التحصيل والإدارة .
 || (ط) الحمل Foetus (E) « الولد في الرحم بعد
 الارتكاض حوالي الشهر الرابع إلى نهاية الحمل » .
 || - المتكلس Lithopaedion, Lithopedion

O. épinard. Patience (F) R. patientia (L)
 بقل ممر . || - الجبل O. vierge (F) R. mo-
 ntanus (L) بقل ممر . || - إسفناخي = البر
 = سلق بري Patience (R. patientia) نبات
 عرضي وبقل ممر من الفصيلة البطاطية كان يستعمل
 في الطب القديم . || (رج) : حموضة Acidity (E)
 Acidité (F) ابتعاد مقدار الرمز « PH » ، في
 محلول ما ، عن رقم الاعتدال « سبعة » ، إلى ما هو
 تحت ذلك الرقم .
 شق (ط) : حمض Acidum . || - Acid . || -
 الأزوت Nitric A. || - الأسقوريك Ascor-
 bic Acid . || - أول الأزوت Nitrous Oxide
 . || - البوريك Boric Acid = Boracic A.
 - - Boracic = Boric A. || - البورل
 Uric A. || - الحماض Oxalic A. || -
 Oxalic A. || - الحقل Acetic A. || - الشمع
 Stearic A. || - الصصاف الحلي (الأسبرين)
 Acetyl - Salicylic A. || - الطرطر Tartaric
 A. || - العفص Tannic A. || - الكبريت
 Sulphuric A. || - كلور الماء Hydrochloric
 A. || - اللبن Lactic A. || - المر Picric
 A. || - حمضات = داء الاحيضاض Acidosis
 || - الدم Acidemia . || - حموضة Acidity
 قياس لا - Acidimetry . || حموض أمينية
 Amino - Acids . || بيلة حمضية Oxaluria .
 مد : حمض الجاوي (مقابل) Benzoic acid (E)
 . || - خلل الحقل Acetyl - acetic . || حمضات
 الدم Acidosis . || حماضيات (F) Oxalidacées .
 مع (سر) : الحماض (بدلاً من حمض) Acid (E)
 . || - الكبريتيك A. Sulphuric . || -
 الكلورديريك A. Muriatic . || سوافل لا -
 A. Sludge . || اشباه الحوامض = جامضيات
 Acidoids .

مق

شق (ط) : حماق = جدري الماء . بالعامية : (أبو
 خريون) Varicella (E) .

حمل

مص (ك) : حمقلي (E) Amphoteric صفة للعادة
 التي تعمل كحمض ضعيف أو قلوي ضعيف حسب
 الظروف .

حمك

شم (زر) : حمك (I.) Sarcopites (F) Sarcopite
 الحمك هنا تحصيل أقره مجلس جمع مصر بناء على
 اقتراح . جنس من العنكبوتيات ورتبة القرايات
 فيه أنواع تحدث الجرب في الإنسان والثدييات . ||
 - أملس S. Lisse (F) S. laevis (L) يصيب
 مغازر الريش في الطيور الدواجن فيسقطها . || -
 الجرب S. de la gale (F) S. scabiei (L) منه
 ضروب تصيب الخيل والجمال والخنم وكلها تحدث
 ما يسمى الجرب الناشف وبالفرنسية Gale sèche
 . || - متحول S. changeant (F) s. mutans (L)
 يصيب الطيور الدواجن . || حكيات
 Sarcopitidés (L) (F) فصيلة الحمك أي قمل الجرب

جزء المدقة بين المبيض والسمه . وهو خيط يحمل السمه . حاملة Traineau هي في الزراعة عربة صغيرة لها دواليب توضع الآلات الزراعية عليها . - البيضاء Archégone هي في بعض النباتات الدنيا مولدة البيضة Oogone بعد ان يحصل فيها التفرق . - حماله Chariot عربة ذات أربعة دواليب تحمل أثقال المزرعة . - (رج) احتمال حصول الحريق - Hazard (Fire) (E) Proba- bilité d'incendie (F) تقدير جزء من خطر الحريق ، وهو وجود وقود و محروقات ، قابل للاشتعال ويستنتج ذلك التقدير من كميات الوقود النسبية ، ومن صفته وصفاته ومقدار الرطوبة فيه والحالات التي يكون عليها . - عنصر - - - Élément de probabilité d'incendie (F) وقود قد يشتعل فيكون وجوده مهدداً بحصول صعوبة خاصة في مكافحة الحريق الفعالة . ملاحظة : ان تعبير احتمال حصول الحريق يتعلق بالوقود فقط . وقابلية الاشتعال هي قابلية احتراق الوقود والتعرض للحريق لا يتناول الا العوامل التي يمكن أن تشعل النار . أما خطر الحريق فهو جماع هذه العوامل الثلاثة يضاف اليها الأضرار التي يمكن حصولها والعوامل الأخرى . وفي بحوث حرائق الحراج يراعى قليلاً او كثيراً التفرق بين احتمال حصول الحريق والتعرض للحريق . واذا استعمل هذان الاصطلاحان على ما ذكر فمعنيهما يكونان قد جندا تحديداً يمكن من استعمالهما في تركيب الجمل العلمية . فمن الراجح اذن الرجوع الى التعريفين المذكورين عند استعمال الاصطلاحين فيما له صلة بمجابهة الحراج . ولكن شركات التأمين والمجهور عموماً لا تفرق تفرقاً حقيقياً بين احتمال حصول الحريق والتعرض للحريق .

شق (ط) : حمل = إلقاح (مقابل) Conception (E) . - Gestation . - - = حَبَل = C. yesis . - كاذب Pseudo-C. - - = Gravidity . - - = الحمل بطني Abdominal P. - - = خارج الرحم Ovarian p. - - = مبيضي Extra-uterine p. - - = متعدد Multiple p. - - = وهمي Phantom p. - - = انبوي Tubular . - - = خارج الرحم Extra-uterine . - - = حامل Pregnant . - - = حامل حبل Gravid euciente . - - = الذراع = مقلع الذراع (ضماد) Sling . - - = تحميلة = قتيلة Suppository . - - = صابون Soap s. - - = مورفين Morphia s. - -

شم (زر) : حمام Pigeon (F) columba (L) جنس طير من الفصيلة الحمامية . وواحد الحمام حمامة للذكر والأنثى ج حمامة . واذا أرادوا الذكر قالوا هذا حمامة ذكر . - الزاجل = - الزجّال = الهادي (F) P. voyageur ou messenger وهي الهداء . والزاجل هو الذي يزجل الحمام ، وقد أضيف الحمام اليه . وقول بعضهم الحمام الزاجل غلط .

Plantaginacées.

شي (ث) : حامل = سند = دعمة = دعام (مقابل) Support (F) . - الطنبجعة Arquebusier . - العلم Porte-drapeau . - - (عند الرومان) Signifère . - - (عند الرومان) Vexillaire . - حاملة Console مسند ناتئ في بناء جمل الأفرز أو الشرفة أو غيرها = طاولة الجدار . - Modillon مسند بارز في جدار يحمل الطنف أو التماثيل أو نحوها . - = قاعدة المنجنيق = حاضن Affût . - الإيقونات Iconostase دكة الصور . - الروافد (مسند أخشاب الجبلون) = قطيفة = قلع Panne . - السلة Canéphore (تماثل للزينة يمثل امرأة تحمل على رأسها سلة . - السيف = نجاد Porte-épée . - القلم P.- crayon . - حملة Campaign موسم (أدوار التنقيب الآثارية المتعاقبة) . - حماله = نجاد Bandoulière . - الساعة = قبعة مربعة Barrette . - محمل السيف Bélière . - احتمال (فل) : احتمال Probabilité (E) (F) probabilité (١) الاحتمال ما لا يكون تصور طرفيه كافياً ، بل يتردد في النسبة بينهما ويراد به الامكان الذهني (جرجاني ، تعريفات) . (٢) الاحتمال بمعنى الامكان الواقعي . - (مذهب الاحتمال) Probabilism (E) probabilisme (F) ... يقرر استحالة بلوغ اليقين المطلق مع امكان ترجيح رأي على آخر . ويطلق على « الأكاديمية الجديدة » Nouvelle académie في العصر القديم ، وعلى فلسفة كورنو ، اذ يقرر هذا الفيلسوف ان المعرفة تترتب في درجات من الاحتمال لأنها لا تقع الا على نسب أو علاقات . - محمول = Attribute (F) attribut = prédicat (E) predicate (١) هو الحد الذي يضاف الى الموضوع في القضية أو يسند اليه ، او هو المحكوم به أنه موجود أو ليس بوجوده لشيء آخر . (نجاة ، ١٣) . (٢) عند أرسطو المقولات محمولات تحمل على الجوهر وهو لا يحمل على شيء ويقال محمولات جدلية attributs dialectiques على الكليات الخمس . (٣) تقال للمحولات على صفات الله ، وبالأخص عند سبنوزا . (٤) صفة الجوهر . يقول ديكرت « حين أرى بوجه عام ان هذه الأحوال او الكيفيات قائمة في الجوهر ، دون أن أنظر اليها الا باعتبارها متعلقة بذلك الجوهر ، حينئذ اسميها صفات » .

شم (زر) : حمل (F) Gestation حال الأنثى بين اللقح والولادة . - حمل Agneau ج حملان



وأحمال . - حامل السمّة = قلم السمّة Style ويقال القلم اجتراء . والسمّة تسمى الميسم في مصر .

Attribute, Predicate (E) منطقياً : ما يقال على موضوع . ومنه القضايا الحلية Proposition attributive . - (صو) ال- (E) Predicate A. الكلفة الواقعة مسنداً في الجملة مثل « جميل » في قولنا « الجو جميل » ويقابله الموضوع (F) (Sujet) . - (ق) حمولة السفينة Tonnage هي مقدار الحجم الذي يستقل في السفينة سواء كان يقدر بالطن أو بالتر المكعب . - (اح) حامول البحر (هالوفيل) Halophila (E) نبات مائي يعيش في البحار ويتبع الفصيلة الهيدروكارثاسية . - (فر) : الحمل = الحملان (F) convection (E) . - الحرارة (F) c. de la chaleur (E) . - حمل ج : حمولة وأحمال (E) Charge (F) load (E) . - حثي C. inductive (F) inductive l. (E) الحركة (F) Poids roulant (F) live l. (E) . - السكون (F) P. mort ; charge constante (F) dead l. (E) . - احتمال (F) Probabilité (E) probability (E) . - التحويل او التحويل p. de transition . - الاحتمالات transition p. - - . - الاحتمال = الاحتمالات Probabilities = probabilities . - الحمل = الحامل porteur . - حامل الشحنة carrier . - حمولة اضافية = الولوج (و لوج الدابة : حملها ما لا تطيق) Surcharge = super charge de sécurité . - الامان . - التحنيط safe l. - حديّة buckling l. - دائمة . - ultimate l. - مائرة C. roulante = rolling l. - الكسر C. de rupture = breaking l. - مركزة C. isolée = concentrated l. - مستمرة C. continue = continuous l. - منتظمة C. uniforme = uniform l. - موزعة بانتظام C. uniformement répartie = uniformly distributed l. مع (سر) : حمل (E) Cargo . - (مك) ابعاد - - = الحركة Running dimensions = moving d. - القياسية لا - = المقررة D. - دكة التحميل Loading ramp . - (لجم) الحامل الرئيس = الحاملة الرئيسية Main bearing . - (سر) حاملة الطائرة Under carriage . - (لجم) الكروية Ball bearing . - (سر) حوامل منضمة Retractable undercarriage . - (مك) الحمولة Load . - ابعاد = ابعاد التحميل Loading dimensions . - جدول - - L. table of trains . - القطر وارقاها وقدره كبعها L. speed and brake power of t. - المحالة = المحور Axle l. - مقياس التحميل Loading gauge . - مد : حاملة البيضة (مقابل) Archégone (F) . - الزقاق Périthèce . - المشيج = حاملة مشيجية Gamétange . - تحكيات



سلالة حمام ألف الاهتداء الى غاريده من مسافات بعيدة . وكان يستعمل في نقل الرسائل . - || - طرآني وطروراني (F) c. P. de roche ou biset (F) livia (L) حمام أزرق في مصر والشام . وهو أصل السلالات الأهلية من الحمام ، وهي كثيرة كالمراعيش ، والهداء ، والمطوقات ، والمسرولات ، والقنبريات ، والمتقلبات ، وقصار المناقير . - || - متقلب أو قلوب (F) P. culbutant سلالة تتقلب في الهواء مرات أثناء طيرانها . - || - مرعش ومرعش ج مراعيش (F) P. trembleur . - || - قلوب = قلاب في الشام «Pigeon» culbutant . - || - زرق ال- Colombine حمام غني بالأزوت . - || - حمة Virus اصطلاحاً . وربما عروبا فقلوا فيروس . وهي عوامل مرضية لم يكشف عن ميكروباتها ، أو هي أصول الأمراض المعدية . والكلمة الفرنسية من اللاتينية بمعنى السم ، والسم من معاني الحمة . - || - حمة Source thermominérale ينبوع مياه معدنية حارة منها الكبريتية والقلوية والزرنيخية وغيرها . وتستعمل الحمة أيضاً مقابل Source thermale أي ينبوع الحار . - || - حمام = غسل Bain . - || - حمامى = طفح وردى Erytème عن معجم شرف . مرض جلدي سببه اما حرارة الشمس واما احتكاك الرجل واما التنف أي يرقانات بعض النبار . - || - محموم Fumerolles حمام غازية تقذفها البراكين . والمحموم في المعجم الدخان الشديد السواد سمي به لاقية من حرارة مفرطة .

شم (زر) : حمى الوضع = - اللين Fièvre vitulaire ou f. de lait تصيب البقرة عقب التناج .

شق (ط) : حمى = ارتفاع الحرارة (E) Pyrexia . - || - Fever . - || - الارانب Rabbit f. . - || - اقلع ال- (تراجع المرض) Defervescence . - || - البحر الأبيض المتوسط Mediterranean fever . - || - البرداء = البرداء (المالريا) = Ague . - || - ربع Quartan m. . - || - ربع Tertian m. . - || - ورد Quotidian m. . - || - ثلاثية : تحدث كل ثلاثة أيام Tertian . - || - تخود ال- = تخمن Remission . - || - دقيقة Hectic fever . - || - دافع ال- Febrifuge . - || - راجمة = متناوبة Endulant fever . - || - صفراء Yellow f. = Y. jack . - || - بعوضة ال- الصفراء Y. F. mosquito . - || - الضنك (بالعامية : أبو الركب) Dengue . - || - الضنك بالعامية (ابو الركب = مكسر العظام) Breakbone fever . - || - عضة الجرذ Rat-

bite f. . - || - العلف Hay f. . - || - القراد Tick f. . - || - مالطية Malta f. . - || - متأنقة (حمى الضنك) Dandy f. = dengue . - || - معالجة ال- Pyretotherapy . - || - منقطة Spotted fever . - || - مولد ال- pyrogenic . - || - نظيرة التيفية paratyphoid fever . - || - نغشية = تيفوس Typhus = gaol f. . - || - محموم = مصاب بالحمى Febrile . - || - مبحث الحميات pyretology . - || - حمة Virus . - || - ثابتة Fixed v. . - || - راشعة Filtrable v. . - || - الشارع Street v. . - || - حمامى = احمرار الجلد Erythema . - || - خبيثة E. infectio-sum . - || - عديدة الأشكال E. multiforme . - || - عقيدة E. nodosum . - || - الاطراف Erythromelia . - || - الجلد Erythroderma . - || - حمام Balneum . - || - حمام Bath . - || - بارد Cold b. . - || - بدائرة = بلامة Blanket . - || - حار A Hot b. . - || - حمضي Acid b. . - || - خردل Mustard b. . - || - ساخن Warm b. . - || - فاتر Tepid b. . - || - قلوي Alkaline b. . - || - كبريتي Sulphur b. . - || - ورك Hip b. . - || - نضفي ، بالعامية (مغطس) Sitz-b. . - || - محم = صاد موصد Autoclave . - || - علم الحمامات Baineology .

مد : حمى (مقابل) Lave (F) . - || - شي (ث) : حمامات Bains (F) . - || - حمامات رومانية Thermes (E) . - || - مص (اح) : حمام متوج (E) Crowned pigeons . - || - ضرب من الحمام ذو ريشات تشبه التاج . - || - حمام مائي Water bath (E) هو إناء يملأ بالماء ويسخن وله فتحات في أعلاه توضع عليها الأواني المراد تسخينها . - || - (ط) = - تجعاج B. Douche . - || - كهربائي (E) B. electric . - || - ساخن B. hot . - || - الهواء الساخن . - || - الحرارة المشعة B. hotair . - || - ال- الروسي B. Russian . - || - الشمسي B. sun . - || - التركي B. Turkish . - || - رمل = رملي Sand b. وعاء معدني توضع به كمية من الرمل ويسخن بمصباح أو غيره . - || - حوض ال- Baignoire - B. tub . - || - حوض كبير يتسع للجسم بالجملة . - || - (اح) حماميات Columbiformes وجماعة كبيرة من الطيور تشتمل على الحمام واليام والقطا . - || - (جغ) حمة = عين سخنة Hot Spring or Thermal (E) . - || - ينبع يسيل منه ماء ساخن يوجد عادة في المناطق البركانية . - || - (ك) محم (ج. محميات) Pyrogen, pyrogenic هي كل مادة تسبب ارتفاعاً في درجة حرارة الجسم . - || - (ط) الحمامى الجلائمة Erythema induratum عجيرات تحت الجلد تتقرح قروحاً نخرية تشاهد عادة في حماة الساق وقليلاً على الفخذين والذراعين . - || - الذيفانية E. venenatum حمامى تنشأ عن مواد نباتية

مختلفة تهيج الجلد . - || - شبه القرمزية E. scarlatiniforme حمامى بقعية يصحبها اضطراب عام خفيف وتقرش . - || - ال- المجرية E. nodosum التهاب جلدي حاد يتميز بعجيرات حمراء حساسة مؤلمة وخصوصاً على الظنوب ناتجة عن ارتشاح الدم والمصل . - || - المقاربية E. medicamentosum وتحدث نتيجة تناول أدوية خاصة كالبروميدات . - || - المتعددة الشكل E. multiforme مرض معد حاد مصحوب بصداخ تظهر فيه على الجلد بثور وبقع وعجيرات . - || - المدية E. infectiosum طفح يشبه ما يخرج في الحصبة العادية أو الألمانية دون أن تظهر الأعراض العامة لكليهما . - || - النضعية (متعددة الشكل) E. exudatum multiforme . - || - مص (ط) : حمى (E) Fever . - || - أوروية Oroya F. = Carrion's disease مرض حاد سببه عصية «بارتونيليا باسيليفورمز» يصعبه حمى دبق وصداخ وألم عند الضغط على العظام ، وفقر دم شديد من النوع كبير الحجم . - || - الباراتفويد Paratyphoid f. حمى تشبه الحمى التيفودية . - || - التيفوس = (حمى الحرب) Typhus f. = War f. . - || - تيفوس «سان باولو» São Paulo t. f. نوع من التيفوس ينقله قراد منتشر في مقاطعة «سان باولو» بالبرازيل . - || - الخنادق «حمى فولغيتية» Wolhynian f., Volhynia f., Trench f. . - || - الدريس Hay f. . - || - الدق Hectic f. . - || - راجمة F., relapsing . - || - الربيع Quartan . - || - حمى المالريا التي تأخذ يوماً وتعد يومين ثم تجيء في اليوم الرابع . ويسببها البلازموديوم ملاريا . - || - الربيع = حمى الورد (E) Rose cold نوع من الحمى سببها لقاح الورد . - || - ال- الصفراء Yellow f. حمى فيروسية في إفريقيا وأمريكا الجنوبية تنقلها بعوضة الإيدس المصرية (إيدس إيجيبيتي) . - || - الظنوب = - الخنادق Shin bone f. = Trench f. مرض حمى مصحوب بطفح وآلام في العظام والمضلات جرثومته (ريكتسيا كويتانا) وينقله القمل . وأكثر ما يحدث بين الجنود في الخنادق . - || - الطلع Hay f. . - || - حمى الدريس أو النزلة الربيعية ، التهاب حاد يلحق بالأغشية المخاطية للعين والمسالك التنفسية العليا . - || - عضة الجرذ Rat-bite f. حمى معدية تنتج عن عضة الجرذ وهي صنفان . - || - القراد Tick-b. f. وهي نوع من الحمى ينقلها القراد وميكروباتها مختلفة . - || - القرب = - الثلاثية Tertian Malaria F. حمى المالريا تأتي يوماً وتعد يوماً وتأتي ثالث يوم وهكذا ، ويسببها البلازموديوم ثيفاكس . - || - الفحمية = الجزرة الحبيثة Anthrax مرض فتاك يصيب الحيوانات فيسقط صرناً لتوه فيسود دمه ويصير بلون الفحم ولذا سمي أيضاً بالحمى الفحمية وقد يصاب به الانسان فيظهر على شكل جرة يصعب علاجها ولذا يسمى بالجرة الحبيثة . - || - القرمزية



حنط

شم (زر) : حنطة = قمح = بر = طعام. Blé.



(L) (triticum) (F) froment ومن الأسماء الصحيحة

القوم والثوم كانا يطلقان على الحنطة وعلى البقل المعروف.

وجمع الحنطة حنط . والحنطاط باثما . وحرقت.

الحنطاطة . جنس نباتات حبية زراعية من فصيلة

النجليات فيها أهم الأنواع النباتية الغذائية . . .

جرداء أو عارية (F) B. à grain nu حبوبها عارية

خلافاً للكسبية . . سفوية أو شعاعية b. Barbu

حنطة ذات سفا أي شعاع . يقال أسفى الزرع

أي ظهر سفا . وكذا خلع الزرع . . .

(L) t. turgidum (F) B. poulard . . قاسية

أو صلبة (t. durum) B. dur نوع اليه ينسب

معظم ضروب بلادنا . . لا سفوية = لا

شعاعية B. sans barbe الضروب التي لا سفا لها

. . . لينة (t. tendre ou ordinaire

(t. sativum) نوع منه ضروب أوربية وضروب بلادنا

التي من أصل أوربي . . .

(L) B. à grain vété . . حنطة مكسبية أصلية = علس =

خندروس B. épeautre proprement dit ou

(t. spelta) grand épeautre والخندروس من

اليونانية . . نشوية (t. amidonnier

(t. amyllum) نوع حبه مكسبية . . وحيدة

(t. engrain ou petit épeautre

(t. monococcum) نوع له حبة واحدة في السنبلية .

وهي مكسبية . . سوداء (b. Sarrasin ou

(t. fagopyrum) noir ou bucail مترجمة .

جنس نبت الحق بالحبوب وليس منها ولا من الفصيلة

النجيلية بل من الفصيلة البطباطية أي فصيلة عصا

الراعي يطحن حبه ويؤكل مطبوخاً على شكل

معجنات ، ويعطى أيضاً علفاً للحيوانات الأهلية .

.. . تارية (S. de tartarie ou de sibérie

(f. tataricum) . . شائعة أو معروفة

(f. esculentum) S. commun . .

(f. emarginatum) S. émarginé ou du népaul

مفوفة . . عامة - = ركام الحشيش =

(F) Maie حنطاط معجن = جرين الشجير

Blatier بائع الحنطة في الأسواق . وكانت الفرنسية

تطلق على بائع الحبوب جميعاً .

(E) Mummification شق(ط): تحنيط (مقابل)

(F) Taxide شق(ث): تحنيط الحيوانات (مقابل)

(F) rmie شق(ط): حنط

أحمران وسائره أبيض . وهو في قد أي قلسوة اي

عصفور التين ويصاد معه . . حناتيات - Lythra

(F) cées ou lythariées عن بؤت نسبة الى

الحناء أحد أنواع هذه الفصيلة . وهي من ذوات

الفلقتين عديدة التويحيات تشمل الحناء ودم الجرح

والمنحنية الخ .

شق(ث): حنشاء (F) Henné صبغ معروف

والفرنسية من العربية .

حنب

(F) riabage حنجر (فر): التحنيط (مقابل)

(E) buckling حنط

شق(ث): حنتور (F) Calèche عربية مكشوفة

وهي مولدة .

حنجر

(ط): حنجرة = حلق (مقابل) Larynx

(E) . . إستئصال - Laryngectomy . .

التهاب - Laryngitis . . إخصائي - Laryn-

gologist . . حجة - التشنجية Laryngismus

stridulus . . تنظير - Laryngoscopy

خنزق - Laryngotomy . . سل -

(E) Laryngophthisis . . علم امراض - Laryn-

golog) . . منظار - Laryngoscope .

حنجري (Laryngeal) . . لساني شفوي

Labioglossolaryngeal .

شق(ث): حنجور = قارورة (F) Flacon . .

(Pot-pourri) - (اللعطر)

مص (ط): الحنجرة (E) Larynx . . التهاب

- Laryngitis stridulosa . . المرصري

Laryngeal nerve, العصب الحنجري الراجع

recurrent .

حنذ

شم (زر) : حندقوق = حندقوقي = ذرى =

إكليل الملك (L) melilotus (F) Mélilot جنس

نباتات عشبية سنوية أو محولة من القرنيات الفراشية



فيه أنواع تثبت برية في الحقول والمروج وتعد من

الأعلاف . . أبيض (m. alba) M. blanc

. . حندقوقي = بستاني = لوطس (M. bleu

(m. cœrulea ou trigonella cœrulea)

المفردات . نوع يزرع في أوربة للتربين ، وتطلق

اللوطنس على غيره . . حقل = إكليل الملك

(m. officinal ou m. des champs (m. offici-

nalis) . . صغير الزهر

(m. parviflora) fleurs (m. parviflora).

حنش

شم (زر): حنش (Couleuvre de montpellier

حبة سوداء من خلفيات الأخابيد .

Scarlet f. مرض حاد معد يتميز بمجدوث التهابات

موضعية . وبطفح قرمزي وتقرس . . - مترددة

Intermittent f. - متقطعة . .

Undulant f. - المتوجة وهي حنى مالطة

وهي حادة ملازمة ينقلها الابن سببها بروسيلا

ميلاتنس ، . . - المستشفيات = Hospital f.

(وهي مرادف للحمى التيفوسية) .

المطبية F., continuous هي الدائمة ليلاً ونهاراً

لا تقارق صاحبها . . - النفاس Puerperal f.

تسم بكتيري مع ارتفاع في الحرارة بسبب الولادة .

.. - نيلسن = Nielson f., Nine-Mile f.

Queensland f. وهي حمى تسببها ركتسيا

بيورنبي ، . . - الوادي = Valley f.

Coccidioidomycosis مسمى لمرض الكوكسيد

يوندوميكوزية . . - الورد Quotidian f.

.. - إفلاق - F., defervescence of . . - برحاء

= F., fastigium of . . ذبذبة -

F., oscillation of . . عقابيل -

F., sequels of.

حما

شم (زر) : حنى (F) Triage ما يحمله حارس

الأحراج . ومن معاني اللفظة الفرنسية التفريق

والانتقاء والاختيار . . حمية الامتناع

Diète الامتناع . .

عن الطعام ، أو عن بعضه مدة من الزمن . .

défends حماية الحراج من عيت الماشية وهو

منعها من دخول الحرجات . . حامية Mamelle

وهما حاميتان ، عن بين السنبك وشاله في حافر

الفرس .

شق (ط): حمية (مقابل) (E) Regimen .

مع (تب): احما = تدفئة عامة (مقابل) Warm

(E) up . . التحمية = الاعداد = تجهيز =

Warming up .

شق(ث): تحمية (F) Recuit إعادة الإحما أو الشق

(اق) حماية التجارة (F) Protectionnisme

Protection مذهب اقتصادي يرمي إلى تقييد

الواردات الأجنبية وفرض رسوم جمركية مرتفعة

عليها حماية للصناعات القومية والإنتاج القومي .

.. (ق) الخاضع لـ - البريطانية Protected

(E) British subject الشخص الداخل في طائفة من

الأشخاص اعتبرت بمرسوم خاضعة للحماية البريطانية

بالنظر إلى تبعيتهم لمحمية أو لدولة واقعة تحت

الحماية أو لإقليم خاضع لنظام الانتداب أو لنظام

الوصاية . . (جغ) حمية Protectorate قطر

خاضع لحماية أجنبية .

حناء

شم (زر): حنشاء (F) lawsonia inermis

(L) الاسم الفرنسي من العربي . جنينية صبغية

مشهورة من الفصيلة الحنائية والعامة تقول ترحنا .

.. أوال - Rouge (L) Erythacus rubecula

(F) gorge معجم الحيوان . ويعرف بأبي الحن في

لبنان وجبل الشيخ . طائر صغير من الجوائم

والفصيلة الشحرورية ظهره أشهب إلى حمرة وعنقه وصدره

نقطة فيه مدة زمنية واحدة أيا كانت نقطة
الابتداء سمي المنحني (منحني تساوي الدور) . ||
(مر) - الحرارة C. , temperative . || (هـ)
- الخماسي (من الدرجة الخامسة) Quintic c.
هو منحني معادلته الجبرية من الدرجة الخامسة .
|| (ضو) - الرؤية Visibility c. هو المنحني
الذي يدل على العلاقة بين درجة إحساس العين
السوية وبين الطول الموجي للضوء . || (م) -
السلسلة Catenary هو المنحني الذي تأخذه سلسلة
منتظمة إذا علقت من طرفيها تعليقاً حرراً . ||
(ضو) - اللون الواحد Isochromatic curve
خط ذو لون واحد يظهر في ظاهرة تداخل الضوء
الأبيض المستقطب . || (جغ) المنحني التعميق
Entrenched or incised meander منعطف
نهرى ازداد عمقه لتجديد النهر لشبابه . || (هـ)
الملتوي Twisted curve هو المنحني الذي لا يقع
بأكمله في مستوى واحد . || - المميز
Characteristic c. إذا وجد سطح بمنحني فصيحة
من السطوح في منحني سمي هذا المنحني بالمنحني
المميز . || (هـ) - المنحل Degenerate c. إذا
أمكن تحليل معادلة منحني إلى عاملين أو أكثر
سمي المنحني منحنيًا منحلًا وقياساً على ذلك يقال
السطح المنحل D. surface . || - التسوي
(من الدرجة التونية) N-tic or N-ic c. هو
منحني معادلته الجبرية من الدرجة التونية . ||
(جغ) - هيسوجرافي Hypsographic C. رسم
بياني يبين النسبة بين الارتفاع والمساحة . || (هـ)
- وحيد المجرى Unicursal c. هو المنحني الذي
يمكن التعبير عن كل من إحداثي أية نقطة عليه
بدالة جبرية صحيحة البارامتر فإذا عينت قيمة
البارامتر تميزت نقطة واحدة فقط على المنحني .
|| - ورقة ديكارت Descartes' folium هو
منحني مستو من الدرجة الثالثة يشبه ورقة
الشجرة ومعادلته $3x^2 + 3y^2 - x^3 - y^3 = 0$
صفراً وهو منحني له عقدة متصلة وخط تقريبي
واحد كما هو مبين بالشكل :

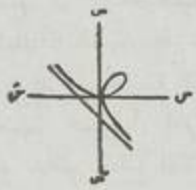

|| الزاوية المنحنية الخطية Curvilinear angle .
الخطية المحصورة بين منحنيين . || الانحناء
Curvature مقدار تقعر أو تحدب منحني . ||
- التساوي Synclastic c. يكون الانحناء تساويًا
عند نقطة في منطقة من سطح ما إذا كانت
النقط الواقعة على السطح والمجاورة لهذه النقطة
تقع في جهة واحدة من المستوى المماس للسطح
عند هذه النقطة فالسطح الناقصي والسطح الزائدي
ذو الطيتين والسطح المكافئ الناقص انحناؤهما
تساوي . || - التضاد Anticlastic c. يكون

near . || - ذو عروتين Lemniscate .
lemniscate . || - السيوييد (اللبلاي)
Cissoïde = cissoïd . || - الانفاذية Courbe
de perméabilité = permeability curve . ||
- اللون الواحد C. isochromatique = isochro-
matic c. || - المميز = الخط المميز C.
caractéristique = characteristic c. ||
ورقة ديكارت Folium de descartes = desca-
rtes folium . || منحنيات الإزاحة
de déplacement = curves of displacement
|| - الرؤية C. de visibilité = visibility c.
|| - الضغط C. de pression = lines of
pressure . || - المغناطيسية Lignes magné-
tiques = magnetic l. ||
شم (زر) : حنيّة = أقروقلينيوم Acroclinium
(L) حنيّة الرأس ، لانحناء أزهارها الانتهاية .
جنس زهر من المركبات أي الفصيحة المركبة . ||
منحنيات التسوية Courbes de niveau (F)
التي تكون كل تقاطعها على سوية واحدة .
شق (ط) : إنحناء = اعوجاج = عروة (مقابل)
Flexure (E) . || - طحالي Splenic F. .
|| - كبدي Hepatic F. . || منحني = محيط
Circumflex . || عصب C. nerve . ||
أم حنون Pia = p. mater . || نسبة للأم -
Pial .
شي (ث) : حنيّ = منحني = مقوس (مقابل)
Cambré (F) . || - Déjeté يقال عقد أو
جسر حنيّ إذا انحنيا من ضغط أو ثقل . || منحني
= ملتو Curviligne . || حنيّة القنطرة = طاق
Arche . || حنيّة صدر الكنيسة Abside .
مع (سر) : حنو (مقابل) Pitch (E) . ||
منحني الارتداد Back water curve .

مص (صح) : حنيّة (E) Syncline . || (اح) المنحني
Curved . || (مر) - Temperative curve
|| (ضو) - الإحراق Caustic c. هو المنحني
الذي عليه يتقاطع سطح الإحراق والمستوى المار
بمحور السطح العاكس أو الكاسر . || (هـ)
منحني الأضلاع Curvilinear إذا كان
الشكل محدوداً بجملة منحنيات سمي منحني
الأضلاع . || - « برتي » Pelecoid هو الشكل
المحدود بنصف دائرة محدبة ورباعي نفس الدائرة



مقعرين مثل ا ب ح د || ال - البسيط Smooth c.
هو أبسط منحني يمكن رسمه ليصل بين جملة نقط
متتالية بحيث يكون جزؤه الذي يصل بين أية
نقطتين متتاليتين بقرب من الخط المستقيم . ||
تساوي الدور Taute-chronic, Isochronous c. إذا
بدأ جسم يتحرك من السكون على منحني بتأثير
الجاذبية واستغرق الجسم في الوصول إلى أوطأ

حنظ

شم (زر) : حنظب (F) Lucane cerf-volante
Lucanus cervus (E) من معاني الحنظب والحنظب



والحنظباء والحنظباء في كتب اللغة ذكر الحنافس أي
الكبير منها ، وضرب من الحنافس . وقد أطلقها
صاحب معجم الحيوان على هذه الحشرة . حشرة من
فصيحة الحنظبيات لها تأثيران أي فكان كقرن
الأيل . || حنظبيات Lucanidés (F)
فصيحة حشرات من مفدمات الأجنحة ، ويجعلها
بعضهم قبيلة من صفيحيات القرون . || حنظل
Citrullus colocynthis (L) coloquinte offi-
nale (F) نبات معترش ثمرته في حجم البرتقالة ولونها
فيها لب شديد المرارة كان يستعمل في الطب للاسهال .

حنف

مص (ط) : الحنّف Talipes, 'Clubfoot' (E)
تشوه في القدم قتلوي إما في الشكل أو الوضع .
|| - الأنحسي القفدي T. equino - varus تشوه
في القدم فيه ينقلب الأخص إلى الجانب الإنسي
من الحظ الوسطي للساق وقد انثنت القدم على
الأخص . || - الأبحسي T. equinus تشوه فيه
ينثني القدم نحو الأخص . وفيه يثني المصاب على
أباضه أو مقدم القدم فلا يمس الأخص الأرض .
|| - الصدفي T. valgus تشوه في القدم فيه
ينقلب الأخص للوحشية بالنسبة للخط الوسطي
الساق . وفيه يثني المصاب على الحرف الإنسي
للقدم . || - القفدي T. varus تشوه في القدم
فيه ينقلب الأخص للإنسية بالنسبة للخط الوسطي
الساق . وفيه يثني المصاب على الحرف الوحشي
للقدم .

حنك

شق (ط) : حنك = صفيحة الحنك = قبة الحنك
(مقابل) Palate (E) . || - رخو Soft P.
|| - صلب Hard P. . || - مشقوق Cleft P.
|| حنكي Palatal . || حنكي Palatine .
نسبة للحنك . || اقواس حنكية P. Arches .

شم (زر) : حنكيّات Gnathobdellidés (F)
رتبة العلق الحنكيّات من طائفة العلقيات .

حناء

جر (فر) : إنحناء Courbature (F) over-fatigue
|| - الانحناء = التقوس Courbure = curva-
ture . || ميين - Indicatrice = indicatrix .
|| المنحني Courbe = curve . || - الإحراق
C. caustique = caustic c. || - الأسي C.
exponentielle = exponential c. || -
الأضلاع Curviligne = curvilinear curvili-

الانحناء تضادياً عند نقطة في منطقة من سطح ما إذا كانت النقطة الواقعة على السطح والمجاورة لهذه النقطة تقع في جهتين مختلفتين من المستوى المماس للسطح عند هذه النقطة فالسطح الزائدي ذو الطية والسطح المكافئ الزائدي انحناؤهما تضادي .
 (ط) - العظم Bending of Bone . (هـ)
 - القضبان أو انثناء القضبان B. of beams هو الفرع الذي يبحث في انحناء القضبان . || العزم الحثاني أو عزم الثني B. moment إذا أثرت جملة قوى على قضيب واثرت وتصورتا مقطعا في هذا القضيب فان هذا المقطع يقسم القضيب إلى جزأين فلو اعتبرنا أحد الجزأين فيكون تأثير القوى المؤثرة على هذا الجزء عند المقطع عبارة عن قوة واحدة وازدواج واحد فتسمى القوة القوة القاصة Shearing force ويسمى عزم الازدواج العزم الحثاني B. moment || (ط) التحني (شلل الفواص) Bends (Caisson's disease) = Diver's paralysis وهو انثناء جسم المريض في مرض « القصور » ، وفيه يحدث ألم في الأطراف والبطن بسبب انخفاض مفاجئ في الضغط الجوي . || حنايا المعدة = انحناء المعدة (م حشو) Curvatures of stomach .

حوت

شي (ث) : حوت يونس « رمز جهنم » Lévia-
 than (F) وحش خيالي في الأساطير الفينيقية .
 شم (زر) : حوتيات Cetaceae (F) رتبة الحيتان من الثدييات تشمل البال والعنبر والدلفين والدخس وحريش البحر الخ .. وكلها تعيش في البحار .



مص (ح) : الحوت يطلق على أنواع كثيرة من رتبة الحوتيات (L) Cetacea من قسم الثدييات Mammalia وهي من الثدييات المائية كبيرة الحجم التي تشبه الأسماك في شكلها العام . وقد يصل البعض منها إلى ثلاثين متراً . وعلى خلاف معظم الثدييات الأخرى لا يوجد على أجسامها سوى بعض الشعيرات ، وتوجد طبقة غليظة من الشحم تحت الجلد لحفظ حرارة الجسم ويداها متحولتان إلى مجدافين وليس لها رجلان . وينتهي ذنبها بزعنفة عرضية تساعد على الطفو فوق سطح الماء لسهولة التنفس . وتوجد فتحة الأنف في أعلى الرأس والحيتان حيوانات ولودة وتلد الانثى حوتاً واحداً عادة في كل مرة وتتراوح مدة الحمل من ١١ إلى ١٦ شهراً حسب النوع . وترضع الأم وليدها من ثديين في مؤخر بطنها . ومن أشهر الحيتان : حوت الأرض الخضراء Balaena mysticetus (Greenland Whale) (E) وحوت العنبر Physeter macrocephalus ويستخرج منه العنبر وكذلك من القيطس : Spermceiti وهو دهن صلب يوجد بالرأس .

ويستعمل في شمع الإثارة وفي تحضير بعض المرامم .
 حوت

مص (اح) : علم الإحاثة Palaeontology (E) .
 || - - الحيوانية Palaeozoology . || - -
 النباتية Palaeobotany . || الإحاثي الحيواني Palaeobotanist . || - النباتي Palaeozoologist .

حوج

مص (فل) : حاجة Besoin (F) Need (E) .
 (١) لغة : ما يفتقر إليه الإنسان .
 (٢) فيسولوجيا : حال الكائن تجاه ما هو ضروري لوجوده أو لتحقيق غاية من غاياته ، داخلية كانت أو خارجية ، شعورية أو لا شعورية . ويصحب الشعور بالحاجة ألم ويبحث عن وسائل تحقيقها ، وقد تقابل في الاستعمال « الحاجات » ، « بالرغبات » ، « على أن الأولى ضرورية والثانية غير ضرورية » . || (ط) - ال - السُعورية (E) Caloric requirements ما يحتاجه الجسم من الوحدات السعورية (الحرارية) ليقوم بوظائفه ، يحصل عليها من الغذاء .

حوذ

مص (ن) : الحاذئة : هو الشويكة وعاقول الغزال ومرعى الجمال . هو : Fagonia arabica (L) من الفصيلة الرطربية Zygophyllaceae سوقه قائمة وله أشواك أطول من أوراقه ، وهي أذينات متحولة ، وكثيراً ما تكون بطول السلامي أو أطول . والأوراق مركبة متقابلة ولها عنق بطولها أو أطول . ولون الزهر وردي ناضج . || الحوذان يطلق على أنواع من جنس Launea من الفصيلة المركبة : Compositae وهي أعشاب معمرة منبسطة تنبت في صحارى وبلاد البحر الأبيض المتوسط وساقها ملساء تتفرع من أسفلها والأوراق مفصصة والثورة هامة صفراء لها زغب والثمرة فقيرة والنباتات غنية بمادة لبنية . ومن أشهر هذه الأنواع : Launea nudicaulis ، L. glomerata ، L. micronata ، L. arabica ، L. angustifolia وقد وردت في أغلب المراجع باسم مرادف هو : Zollikoferia ومن أسمائها مرير ، ومرير انثى ، وحويت الكلاب (العرب) وهفيفة (العابدة) وعذيد ولصص ، وحديدة وسليح ويمرور ، ووديد (سوريا) ، « لصيتق وهوية الكلاب . شم (زر) : حوذان (ranun-) (F) Renoncule (L) (culus) القاموس والمفردات . جنس نباتات عشبية من الفصيلة الحوذانية فيه أنواع تزرع لزهرها وأخرى تثبت برياً . || - إفريقي (r. pivoine) R.



africanus) . || - أقونطني الورق R. à

feuilles d'aconit (r. aconitonifolius) . ||
 - بصلي (r. bulbosus) R. bulbeuse . ||
 - حريف = زر الذهب R. acre ou bouton
 (r. acris) الثانية مترجمة . || - الحقول
 = كرف المر = صفياء R. des champs
 (r. arvensis) . || - زاحف = كرف السبع R.
 (r. repens) . || - الزهارين = كيبكج = كرف السبع = كرف الضبع R. des
 (r. asiaticus) fleuristes الاسماء الثلاثة الأخيرة
 في المفردات وغيرها . || - لساني R. langue
 (r. lingua) . || - مائي R. aquatique
 (r. aquatilis) . || - نجسيلي الورق R. à
 (r. gramineus) . ||
 = شقاريات Renonculacées (F)
 سماها بوسث شقيقة ولم أر لذلك وجهاً إلا النسبة إلى شقيقة وهي مفرد شقائق في شقائق النعمان الدالة على الشقار . فصيلة نباتية من ذوات الفلقتين منها الحوذان وشقائق النعمان أي الشقار والظيان والحريق والشونيز الخ .
 شي (ث) : الحوذني (F) Aurige تمثال مشهور في خرائب دلف .

حور

مص (ن) : الحور : تطلق على كافة أنواع جنس Populus (L) أشجار متساوية الأوراق (سلب) من الفصيلة الصفصافية Salicaceae (وتميز باسم وصفي آخر يدل على النوع كالحور الأبيض والحور الأسود) ويضم جنس الحور ثلاثين نوعاً ، منابتها المناطق الشمالية المعتدلة من الدنيا القديمة والجديدة وهي أشجار سلب تسمو إلى ارتفاع كبير ، وأوراقها بيضية ، أو بيضية مستطيلة ، وهي نورات هرية تزهق قبل الاوراق . وتحمل نورات ابضية مدلاة . وأزهارها جالسة أو شبه جالسة . والثمرة علية بيضية مستطيلة إلى مدورة . ولهذا الأشجار براعم شتوية مزغبة ، مغطاة بطبقة راتنجية ، تجمع وتستهمل طبيياً . وفروع الشجرة مزغبة كذلك . وخشب الشجر فاتح اللون ضعيف الصلابة خفيف ، يعيش سنين طويلة إذا حفظ في مكان جاف . ومن أنواعه الحور الأبيض P. alba وأوراقه خضراء في السطح العلوي بيضاء في السطح السفلي وينمو في المناطق الرطبة . والحور الأسود : P. nigra L. وفروعه منتشرة وأوراقه ملساء لامعة خضراء من سطحها . والغرب أو حور الفرات P. euphratica Oliv وفروعه منتشرة والأوراق ملساء وينمو على شواطئ الأنهار والجداول في وادي الأردن وغيره . كما ينمو في غرود الرمل في جهة خمسة بواحة سيوة . وحور لومبارديا : P. pyramidalis Rosier وفروعه قائمة مكونة شكلاً مخروطياً ، والأوراق لامعة خضراء من سطحها العلوي والسفلي . || (حض) - Poplar sycamore خشب أبيض اللون له مظهر متجانس يستعمل في صنع ألواح خشب الطبقات (البلكاش) . || (جغ) محور الأرض Axis, Earth's (E) الحط الرومي الذي يصل بين

شي (ث) : حور (F) Basane جلد رقيق وقيل ملون بألوان مختلفة . || حواري = رسول Apôtre . || محور Essieu جذع في المركبات . || = مركز Axe .

جر (فر) : محور (E) axis (F) المحديدة

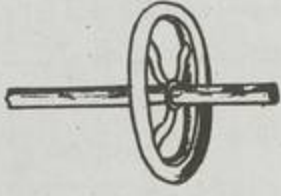

التي تدور عليها البكرة ، وكذلك الخط الواصل بين قطبي الكرة . || ال- الأساسي . A. radical . radical a. || أصل . A. Principal . principal a. || ال- الأكبر Grand a=major . A. optique de l'oeil . البصر . a. || البصري . A. optique de l'oeil . optic a. of eye . البلوري . A. cristallin=crystalline a. || « بوانسو » المركزي . A. central de poinso=poinso cen- المركزي . A. de symétrie=a. التناظر . tral a. || ال- التناظر . A. de symétrie . of symmetry . || ال- المتعادل . A. neutre (d'un aimant)=neutral a. || ال- الدائرة . A. du cercle=a. of a circle . الدوران . A. de rotation=a of rotation . ال- السلم . A. neutre (d'un poutre) . neutral a. || ال- السني . A. des x=x-a. || ال- الصادي . A. des y=y-a. || الضوئي (او البصري) . A. optique=optical a. || العدسة . A. de lentille=a. of lens . ال- العيني . A. des z=z-a. || الكرة . A. de la sphère=a. of a sphère . المرأة . A. de miroir=a. of mirror . المغناطيسي . A. magnétique=magnetic a. || متحد المحور (co-axial) . Coaxial=coaxial . محاور أساسية . Axes principaux=principal . axis || ال- الديكارتي . A. cartésiens . cartesian a. || ال- الضوئية للبلورة . A. opti que d'un cristal=optic a. of crystal . محوري (E) (F) Axial . شق (ط) : محور = الفقرة الرقمية الثانية (الفائق) Axis (E) . ملقط الجر المحوري (الجني) A. traction forceps . محاور اسطوانية Axon = axis cylinder .

حوز

مص (ق) : الحائز Tiers détenteur . T. acquéreur (F) . (جغ) حوز الميناء Hinterland (B) منطقة تمتد وراء الميناء وتمدده بمعظم صادراته ، وتوزع فيها معظم وارداته . جر (فر) : المحاز (E) span (F) portée . منحاز زالي Partielle=partial charge . حيز تمثيلي E. représentatif=representative . فرادي المظلم E. sombre de

Adaxial - اسم للسطح أو الوجه القريب من المحور لغضو النبات كورقة أو زهرة أو فرع ينشأ على جانب المحور أو الساق . || لا محوري Anaxial تطلق على الأعضاء أو الأجسام غير المتائلة فلا يمكن تقسيمها إلى نصفين متائلين . || الحوزاء (ج . حوراوات) Nymph . (جي) محارة Mussel نوع من الأصداف (Shells) ويخصص



إطلاق اللفظ على صدفه الرخويات ذات المصراعين (بلطقدميات Pelecypoda) . || (اح) - الأذن Pinna .

شم (زر) : حور (F) Peuplier (populus) (L) يلفظونها بتسكين الواو في الشام ، وضبطها القاموس بالفتح . جنس شجر معروف من الفصيلة الصفصافية يزرع حول الجداول لحشبه ، وهو مبذول



في الغوطة حيث مغاربه تسمى الفياض مفردهما غيضة . || أبيض (p. alba) P. blanc . اعتقد ان الحور الرومي المشهور في الغوطة هو من هذا النوع . ويعرف بأن الصفحة السفلى من ورقته تكون فضية اللون عليها زغب أبيض ثلجي . || - أسود (p. nigra) P. noir . أظن أن الحور الفارسي المشهور في الغوطة هو ضرب من هذا النوع . ولعله الضرب المسمى حور ايطاليا . وتكون الحضرة متائلة في صفحتي ورقته ، ويكون عرض ورقته مساوياً لطولها . || بلسمي (p. balsamifera) P. baumier . رجراج (p. tremula) P. tremble . نوع يزرع لحشبه وللتزيين . || كاذب (p. faux-tremble) P. faux-tremble . || فراتي = غرب (p. tremuloides) P. (p. tremuloides) . || فراتي = غرب (p. tremuloides) . على شواطئ الفرات حيث يعرف باسم الغرب . || كبير الأسنان (p. à grandes dents) P. à grandes dents . || كندي (p. grandidentata) P. de canada . || مختلف (p. canadensis) P. canada . || الورق (p. hétérophylle) P. hétérophylle . حوراء = عذراء (F) Nympe . طور انتقالي بين البرقانة والحشرة الكاملة وهو في حرشية الأجنحة يسمى Chrysalide أي خادرة .

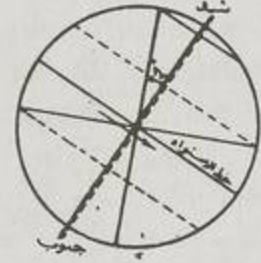

القطبين وتدور حوله الأرض . || (ه) - الأسطوانة الدائرية A. of a Circular Cylinder هو المستقيم الواصل بين مركزي قاعدتها . || - الأسطوانات A. of cylinders . || ال- الأكبر Major A. هو المستقيم المار ببؤرة القطع المخروطي (أو ببؤرتيه إن كان ذا بؤرتين) عمودياً على دليله . || « بوانسو » المركزي Poinso central a. . إذا أثرت جملة قوى على جسم فانه يمكن تحويل هذه القوى إلى لولية ويسمى مستقيم عمل القوة لولية محور بوانسو المركزي . || - التائل A. of symmetry المستقيم الذي تتأصل بالنسبة اليه أجزاء الجسم أو أجزاء مجموعة ما . . || - الدائرة A. of a circle المستقيم المار بمركزها عموداً على مستويها . || - الدوران A. of rotation المستقيم الذي يدور حوله الجسم . || - الكرة Axis of a sphere هو أي قطر من أقطارها . ملاحظة : لما كانت الكرة يمكن حدوثها من دوران نصف دائرة حول قطرها إلى أن يعود إلى وضعه الأصلي كان هذا القطر الثابت ممثلاً محوراً للدوران ومنه سمي محور الكرة . || المحورين البيانيان Graph axes هما مستقيمان في الرسم البياني يختص أحدهما بأحد المتغيرين ويختص الآخر بثانيتها . || المحاور الديكارتي Cartesian A. في المستوي : هما مستقيمان متقاطعان يتخذان أساساً للإسناد . في المكان (in space) هي ثلاثة مستقيمتان متقاطعة تمر بنقطة واحدة تتخذ أساساً للإسناد ويدل عليها بالحروف س ، ص ، ع ويقال : المحور السني x-Axis ال- الصادي y-A. ال- العيني z-A. وتسمى نقطة تقاطعها « الأصل » The origin . || (ط) - الحوض Cell a. الخلية . Axis of pelvis . خط وهمي يصل بين قطبي الخلية الظهارية . || ال- الدرقي A. Thyroid . || العصبي A. Cylinder . زائدة الخلية العصبية التي تنقل دقعاتها إلى خارجها ، وتكون من لويفات عصبية داخل غلاف الميالين . || العين A. of eye . || الفائق A. هي الفقرة المنقية الثانية || مخروط ال- العصبي Axon-hillock وهو غلظ المحور العصبي عند بدايته من الخلية العصبية . || (اح) صديق Monopodial يوصف به الفرع إذا كان البرعم الطرفي خضرياً ، وتنشأ الفروع على جانبي المحور على التتابع . || مباعد ال- Abaxial اسم للدلالة على السطح أو الوجه البعيد عن المحور لغضو نباتي كورقة أو زهرة أو فرع ينشأ على جانب المحور أو الساق . || مجاور

الماء ، الماعا الى انقلاب فعاليتها قروفا واقناعاً .
 وذكر بعضهم ان الاسم العلمي والاسم الفرنسي كليهما
 من Aquila أي العقاب لسبب مجسول . ولذلك
 كدت أسميها عقابية . وهي تسمى حلقة المحبوب
 بعامية الدماشقة . جنس زهر من فصيلة الشقيقيات .
 || - ألبية (a. des alpes) . A. alpina
 - أولينية (a. du mont olympe) . A. olympica
 || - الحدائق (a des jardins) . A. vulgaris
 || - ذهبية (a. à fleurs dorées) . A. chrysantha
 || - زرقاء (a. bleue) . A. caerulea
 || - سيبرية (a. Sibérie) . A. sibirica
 || - عطرية (a. odorante) . A. fragrans
 || - كليفرنية (a. de Californie) . A. californica
 || - كنديية (a. du Canada) . A. canadensis
 جر (فر) : حوض (Bac (F) vat (E)) .
 = بركة (Bassin = basin) . Cuve = cup
 شي (ث) : حوض العمود = حاصرة (Apophyge (F)) .
 || - القناة Bief ما كان في القناة بين
 سكرين . || - المطر Impluvium بركة
 تكون في أفناء البيوت الرومانية لجمع ماء المطر .
 شق (ط) : حوض (Pelvis (E)) . || - كاذب
 False P. || - مسطح (Flat P.) || مقياس
 || - Pelvimeter . حوضي = نسبة للحوض
 Pelvic || حويضة = حوض الكلية Kidney
 P. || التهاب ال- والكلى Pylonephritis .
 || تصوير - Pycelography .
 مص (جغ) : الحوض (Basin (E)) جزء من سطح
 الأرض تميز فيه الطبقات من كل ناحية في اتجاه
 المركز . (ب) حوض النهر : المنطقة التي يصرف
 النهر وروافده ماءها . (ج) حوض البحيرة :
 الحوض الذي تملأه مياه البحيرة . (د) الحوض : كل
 انخفاض في سطح القشرة الأرضية سواء امتلأ بالماء
 أم لا ، ويختلف عن الوادي في أنه أكثر اتساعاً
 . || (حض) - Container (E) خزان المادة التي
 توضع في الخلاط . || (جي) - تبخيري
 Evaporite B. هو حوض ترسيبي داخل القارة
 وفي مناخ حار يؤدي إلى زيادة التبخير وترسيب
 الأملاح مثل حوض البحر الميت . || - التبريد
 Quenching trough حوض يلحق بالكور ،
 يملأ بالماء لتبريد الحديد الساخن . || -
 عميق لا هوائي Deep Anaerobic Basin هو
 حوض ترسيبي على شكل منخفض عميق في قاع
 المحيط . || - قاري Continental b. هو حوض
 الترسيب المحتجز داخل القارة مثل البحر الأسود .
 || - قليل الترسيب Starved b. حوض قليل
 الترسيب لاحتجازه بين شعاب مرجانية أو غيرها
 تمنع تسرب الرواسب إليه ويشتهر عادة بوجود
 الطفول السوداء . || - 'محتجز' Barred b. هو
 حوض الترسيب الذي يحول بينه وبين المحيط عائق
 بري من جزيرة أو سلسلة جزر تبدو ممتدة أمامه
 فتعوق الإتصال المباشر للحوض بالمحيط وتؤدي إلى
 وجود بيئة ترسيبية تقل فيها حركة الماء وبالتالي

حوط

شم (زر) : حائط = جدار = جدر (Mur (F))
 ج حيطان وجدر وجدران . ما يبني حول البيت
 أو غرفة ، أو حول البستان أو الحقل لصيانتها أو
 لفصلها عن الأراضي المجاورة . || (رج) : المحيط
 الأصغر minimum Girth (E) circonférence
 (F) minimum هو عموماً محيط عيّن مقدماً فلا
 يجب ان تقطع شجرة محيطها أقل منه . ويعين هذا
 الحد الأدنى للمحيط إما بالنسبة إلى القطعات الأساسية

Faraday = faraday's dark s. || - الكاثود
 E. s. de la cathode = cathode d. s. المظلم

مص (ط) : حيز (Region (E)) || ال- النخامي
 Space, Pituitary . || (نف) انحياز = تحيز
 Bias موقف يتضمن تأييداً أو رفضاً لنظرية أو
 فرض . ينشأ عن تأثر انفعالي سابق موجه لحكم
 الفرد . || (الك) - القطع Cut - of b. voltage
 فلتية الانحياز التي يلزم توصيلها بشبكة الصمام
 الإلكتروني لإيقاف مرور التيار في دائرة الأود .
 || مقاومة - الشبكة B. resistor . هي المقاومة التي
 إذا وصلت بالشبكة ومر فيها التيار تؤدي إلى
 هبوط فلتية الشبكة . || (ق) الحيازة (وضع اليد)
 Possession (F) . || - المستمرة P. continue .

|| - بحسن النية P. de bonne foi . || - بسوء
 النية P. de mauvaise f. || - المبهمة
 P. non é. || - الصريحة P. équivoque
 || - الخالية من النزاع P. paisible . || - العابرة
 P. précaire ou détention . || - الظاهرة
 P. publique . || - المعيبة B. vicieuse . || -
 في المنقول سند الملكية = المنقول حجة تملكه
 En fait de meuble p. vaut titre . || -
 بالواسطة P. par intermédiaire . || (مر)
 أنحياز وفونتاناً Fontana, Spaces of (E) .
 وتوجد في الرباط المشطي القرحي .

شق (ط) : انحياز = ميل = حمية الاتجاه (علم
 الخلية) Tropism = tropistic action . || -
 ارضي Geo-T. || - ضوئي Photo-T. .
 || - كيميائي Chemio-T. || - للشمس
 Helio-T.

مد : حيز (مقابل) (Espace (F))
 حوض

شق (ط) : حوص (Xerophthalmia (E))
 جفاف العين .

حوض

شم (زر) : حوض (Bassin (F)) مصنع طبيعي أو
 صناعي للسقي في الحدائق . || - = بركة Étang
 ج أحواض وبرك . وتكون طبيعية أو صناعية لتربية
 السمك خاصة . || - = مربي المائيات Aqua-
 rium (L) ج أحواض وحياض وحيضان . ائاه أو
 بركة يملأان ماء ويجعلان مسبحاً أو مربي للسمك أو
 للنباتات المائية . || - السمك = مسمكة
 Vivier (F) حوض 'يجمد ماؤه ويربي فيه السمك .
 والمسمة مشتقة على وزن مفعلة يفيد اقرارها . ||
 حوضية = زهرة الحوض = أنقولية Aquilegia



(F) (ancolie) (L) معنى الاسم العلمي حوض

التزامه بدفع الرواتب لأصحابها عند استحقاقها . ||
 - الاتفاقي F. de r. statutaire . ||
 القانوني F. de r. légal . || الاحتياطات الفنية
 R. techniques مبالغ يتعين على المؤمن تكوينها
 وترجيلها في نهاية كل سنة مالية إلى حساب
 السنوات المالية التالية لمواجهة الالتزامات الناشئة
 في ذمته عن عقود التأمين التي يعقدها خلال السنة
 المالية والتي لا تنقضي بانقضاءها وتشمل هذه
 الاحتياطات : احتياطي الأقساط واحتياطي
 الرواتب واحتياطي الأخطار الجارية واحتياطي
 التعميصات التي لم يتم دفعها .

حرف

شي (ث) : حافة (F) Limbe حرف (كحافة
 مسيل الأبريق) .

حوق

جر (فر) : الحوق -Périmètre (F) perime-
 ter (E) الأطار المحيط بالشيء .

مص (اح) : حوق القم -Peristome, Peristo-
 mium (E) وتطلق في بعض الأوليات الحيوانية
 وديدان الأرض على المنطقة التي تحيط بالقم .

حول

مص (ط) : الحول Squint (E) اختلاف محوري
 العينين . || ال - الحركي Strabismus, Kinetic
 نوع من الحول ينشأ من تهيج داخل الجمجمة مثل
 التهاب السحائي . || الحلة Circumpapillary
 . || الكامن Heterophoria = Latent squint
 حالة يميل فيها محور الإبصار لعدم التوازن مما
 تصحبه خاصية المزج . || حول النواة Perinuclear
 . || الدمة - الشرج Perianal haematoma .

|| العدوى - نهاية السن Periapical infection
 . || الضمور - القرص Circumpapi-
 lary atrophy . || (اح) حولي Annual وتطلق
 على نباتات تتم دورتها في مدى حول أو في موسم مثل
 نبات القمح والذرة . || حوليّات Therophytes
 = A.s نباتات تتم دورة حياتها في موسم نحو واحد
 كل عام وتظل بذورها كامنة في خلال الفصل غير
 الملائم . || حائل اللون Discoloured . || (ق)
 حال الشخص État de la personne (F) status
 (E) . || (اج) حالة (E) Case . || (مؤ)

- Status (E) Statut (F) . || (جي) - انتقالية
 (E) Transient state هي حالة وسط بين حالتين
 تمرّ بها ظاهرة في أثناء تغيرها من إحداها إلى
 الأخرى . || (جنغ) - التوازن Isostasy حالة
 سطح الكرة الأرضية حيناً لا يمتدحه اضطراب تاماً
 من زلازل أو غيرها . || (ط) - تتركز تجلطية
 Coagulative necrosis في منطقة من النسيج
 بسبب الأنيميا الناشئة عن إعاقه الدورة الدموية
 لهذه المنطقة . || ال - التوتية للمفيدة
 Status thymico-lymphaticus وهي حالة
 تشبه المفيدة فيها يكبر النسيج اللمفي الغدي والغدة
 التوتية . || - اللمفية S. L. وتحدث في الطفولة
 بسبب تكثر الأنسجة اللمفية . || (طن) - العادية

الجبري C. forcée . || (جنغ) محيط (E) Ocean
 العظيم من البعار يحدث باليابس وأكبر المحيطات
 المحيط الهادي الذي يفصل آسيا وإستراليا عن
 الأمريكتين والأطلسي الذي يفصل أوروبا وإفريقية
 عن الأمريكتين . || (ه) - Perimeter هو الخط
 المنحني أو المنكسر الذي يحدث شكلاً هندسياً .

|| (جي) - التاج Ambitus المستوى الذي يمثل
 أكبر اتساع في الدقة في القنفذانيات . || ال -
 المائي Hydrosphere هو ما يكسو سطح الأرض
 وما يتخلل قشرتها من ماء . || - الهوائي =
 الجوي Atmosphere هو المنطقة الهوائية التي
 تحيط بالأرض . || - اليابس Lithosphere هو
 القشرة الأرضية وهي الجزء الخارجي الصلب من
 الأرض . || (اح) - بالري - Circum-
 oesophageal ويوصف به ما يحيط بالريء على
 شكل حلقة كالصنب حول المريئي في اللافقاريات .

|| - باللموم C.-pharyngeal . || (جي) جب
 ال - Oceanic deeps, Abyss, Abyssal depth
 هو أعمق مكان في المحيط . || رصيف -
 O. (Deep Sea) Platform هو ذلك الجزء من
 قاع المحيط الذي يصل بين منحدر القارة وأعماق
 المحيط وهو متدرج الانحدار . || (بك) محيطي
 Peripheral . || (جي) المحيطات Oceans هي
 المنخفضات العظمى في سطح الأرض المنطاة بالماء .
 || أبو - Panthalassa المحيط العالمي الأول الذي
 يعتقد أنه تحول إلى المحيطات الحالية لتفتت أم
 القارات وانجراف الكتل الناشئة عن ذلك . ||

(تا) الاحتياطي Fonds de réserve (F) المبلغ
 الذي يرصد لتقوية ائتمان الشركة وتمكينها من
 الوفاء بما قد يترتب عليها من التزامات . || -
 الاخطار الجارية R. pour risques en cours ما

يحتجزه المؤمن من الأقساط المدفوعة له أثناء سنة
 مالية لمواجهة التزامه بضمان الأخطار المؤمن منها
 وذلك عن المدة التي لم تنته بانتهاه السنة المالية .

|| - الأقساط R. des primes ما يضيفه المؤمن
 للقسط الحقيقي في السنوات الأولى من التأمين من
 خطر متزايد بقسط ثابت وذلك لتكسبه هذا القسط
 عندما يصبح في السنوات الأخيرة من هذا التأمين
 أقل من القسط الحقيقي بسبب تزايد الخطر . كما
 هو الشأن في حالة التأمين من الوفاة بقسط ثابت
 . || - التعميصات التي لم تسوّ بعد (تحت التسوية)

R. pour sinistres non encore réglés (restant
 à régler) أموال يخصها المؤمن في نهاية سنة
 مالية لدفع التعميصات عن الأخطار التي تحققت
 أثناء هذه السنة ولم يتم الوفاء بها لأصحابها ويقوم
 المؤمن بتحويل هذه الأموال لحساب السنوات المالية
 حتى تستقل كل سنة مالية بالتعميصات عن الأخطار التي
 تحققت فيها . || ال - الحسابي R. mathématique
 المبلغ الذي يتعين على شركة التأمين أن تحتفظ به
 لمواجهة الالتزامات الناشئة عن وثائق التأمين
 السارية . || - الرواتب R. pour rentes ما يحتجزه
 المؤمن من الأقساط المدفوعة له في سنة مالية لمواجهة

التي تنفذ ، وإما باعتباره حداً مطلقاً يجب مراعاته
 محافظة على الشجر . || المحيط التجاري G.
 exploitable=c. marchande أصغر محيط
 ولساق الشجرة ، على ارتفاع الصدر يعتبر ما زاد عليه
 كافيًا لأن يجعل الأشجار قابلة لتحويلها خشباً . ||

- المتطرف G. top=c. marchande au fin
 bout هو في الأشجار القائمة المحيط عند أعلى طول
 تجاري لساق . || - الحد (F) G. limite هو في
 البيع أو عند إعطاء إجازة بالقطع ، المحيط الذي
 يجب عند بلوغه ان تستثمر جميع أجزاء الجذع أو
 الشجرة ، على شكل خشب للعمل أو حطب للنار .

|| طائفة - G. class=classe de c. إحدى
 الفواصل والطوائف التي يقسم إليها سلم محيطات
 الأشجار القائمة أو محيطات الجذوع بغية تصنيف تلك
 الأشجار أو تلك الجذوع . وهي أيضاً الأشجار .

والجذوع التي تدخل في تلك الفاصلة . || -
 على ارتفاع الصدر G. breast height=c. à
 hauteur de poitrine محيط الساق يقاس عموماً

على القشرة وعلى ارتفاع الصدر . || - في
 الوسط G. mid=c. au milieu محيط شجرة أو
 قطعة من الجذع يقاس في منتصف طولها . || -
 المتوسط G. mean=c. moyenne المحيط الذي

يحصّل من متوسط المساحة القاعدية لجملة من الأشجار
 أو لدرجة . ويطلق أحياناً على الوسط الحسابي
 للمحيطات ؛ ولكن ذلك لا يوصى به . || (زر)
 محيطي Périgyne (F) المعنى الأصلي للكلمة الفرنسية
 و حول الأثني . نمت يطلق على الأسيدي خاصة
 عندما تكون مرتكزة على قرص الزهرة حول
 المبيض . يقال أسيدي محيطية ، وزهرة محيطية
 الأسيدي وهكذا .

مد : محيط الجيلة (مقابل) (F) Éctoplasme .
 || المحيط الكوني (F) Environments .

جر (فر) : المحيط Périmètre (F) perimeter
 (E) . || - الدائرة - Circonférence=circum-
 ference (of a circle) .

شي (ث) : حائط (F) Mur . || - داخلي
 Refend . || محيط = نطاق (F) Contour . ||
 محاط Cantonné يقال جرس محاط بأربعة أجراس .
 مع (تب) : بالأحاطة = بالالتفاف Par envel-
 oppement . || الاحتياطيون = اللاعبون
 Remplacants .

شق (ط) : محيط (E) Periphery . || التهاب
 - الطحال Perisplenitis . || - الرحم
 Perimetritis . || - الوريد - Periphie-
 bitis . || - العصب = غلاف العصب - Perineu-
 rium . || - الكلية Perirenal . || لحمة
 ليفية محيطية Perimysium . || محيطي
 Peripheral .

مص (اح) : حوط الحجاج (E) Circumorbital
 حلقة من عظام صغيرة قشرية تحيط بالحجاج في
 بعض الأسماك . || (ق) الحائط المشترك
 (F) Mur mitoyen . || حيطان السور
 Murs de clôture . || التعميط أو التسوير

Normal state « وتطلق على حالة الخمود
 Ground s. « (ق) - الضرورة
 État de nécessité (F) . الأحوال الشخصية
 Statuts personnels (١) يقصد بها المسائل
 التي يكون موضوعها الشخص . (٢) وتطلق
 أيضاً على القوانين التي تحكم هذه المسائل .
 S. réels العينية (١) يقصد بها المسائل التي
 يكون موضوعها المال . (٢) وتطلق أيضاً على
 القوانين التي تحكم هذه المسائل . نظرية الأحوال
 Théorie des s. يراد بنظرية الأحوال مجموعة
 القواعد الفقهية التي وضعها رجال الفقه في أوروبا
 ابتداء من القرن الثالث عشر إلى ما قبل الثورة
 الفرنسية لفض النزاع بين قوانين البلد الواحد
 (النزاع الداخلي) ثم لفض النزاع بين قوانين
 البلاد المختلفة (النزاع الدولي) . (أح) حالات
 الانقسام (E) Modes of Division . (ط) -
 Sporadic cases . (مؤ) -
 To remit to the اللجنة المختصة
 appropriate committee(E) Renvoyer à la
 commission compétente (F) . (ق) -
 Renvoi (F) الإحالة هي فكرة تقضي بتطبيق
 قواعد الإسناد في القانون الأجنبي المختص بحكم
 العلاقة بمقتضى قواعد الإسناد في قانون القاضي
 المطروح أمامه النزاع . « - بالرد أو
 الإحالة ذات الدرجة الواحدة R. au premier
 degré . R. proprement dit . Rémission
 الإحالة من القانون الأجنبي الواجب التطبيق إلى
 قانون القاضي المطروح أمامه النزاع : « -
 R. au second degré . R. absolu . Transmission
 الإحالة من القانون الأجنبي الواجب التطبيق على
 غير قانون القاضي . « (مؤ) - على الشرطة
 To hand over to the police authorities (E)
 Remettre aux autorités policières (F) .
 (أح) تحوّل (E) Metamorphosis تغير عضو
 في شكله إلى شكل عضو آخر كتغير الساق إلى
 شكل الورقة أو السداة إلى شكل البتلة ...
 وهكذا . « (ط) - = تحوّل Version
 تغير أو تغيير وضع الجنين في الرحم لتسهيل
 الولادة . « (ج) - التامسي (الحراري)
 Contact Metamorphism (Thermal M.)
 تحوّل الصخور بلامستها للكتل النارية التي تنبعث منها
 حرارة عظيمة ولبعض السوائل النشطة كيميائياً .
 « - الديناميكي (الحراري) Dynamic M. تحوّل
 الصخور بالاحتكاك الناشئ عن حركتها . «
 (ط) - الأستومسي (للضروف الزجاجي)
 Asbestos transformation (of hyaline
 cartilage) وهو أحد أنواع حُرُض الضروف
 « (ج) هالة - = نطاق - Metamorphic
 Aureole المنطقة من صخور الإقليم التي تحيط
 بالكتل النارية ، وتظهر فيها علامات التحول .
 « (أح) تحوّل (E) Transference . (ق) -
 Spécification (F) . (ط) - = Version (in

Midwifery (E) وهو تفسير وضع قطبي الحمل
 بالنسبة لجسم الأم . « - الخارجي V., external
 وفيه تستعمل اليدان من الخارج . « - الرأسي
 V., cephalic . « - مشترك V., combined
 وتستعمل فيه اليدان إحداهما من الخارج والأخرى
 من المهبل ويشمل النوعين الآتين : (١) - القطبين
 Bipolar v. تحوّل مشترك يستخدم فيه أصبعاً
 إحدى اليدين من داخل الرحم واليد الأخرى من
 الخارج (٢) - داخلي Internal v. تحوّل مشترك
 تستعمل فيه إحدى اليدين جميعاً داخل الرحم والأخرى
 من الخارج . « - القعدي V., podalic . (ق) -
 التأمين (F) Transmission de l'assurance .
 « - المقدم = تحوّل المقدم Conversion du contrat
 « - المحفظة Cession de portefeuille . (فن)
 علامة ال - Accidental (E) . « - المضاعف
 Double sharp or d. feat (E) . « (حض) -
 محوّل Transformer : جهاز به ملفات الغرض
 منه رفع أو خفض الجهد الكهربائي أي الفلظية .
 « (ج) الحوالة Diversion of streams تحوّل
 الماء من مجرى إلى آخر . « (ق) - الحق
 Cession de créance (F) . « - الدين C. de
 dette . « (أح) الاستحالة Transformation
 « (طبع) - Change of State (E) تغير
 المادة من حالة إلى أخرى من أحوال الصلابة
 والسيولة والغازية . « (طن) - Transmutation
 تحوّل ذرة عنصر إلى ذرة عنصر آخر . « (فل)
 - Altération (E) Alteration تغير في
 الكيف . (أرسطو) . « (ق) - التنفيذ
 Impossibilité d'exécution (F) .
 كوش (فل) : حال (F) mode (E) Mood
 (١) كيفية غير محسوسة بذاتها سريعة الزوال مثل
 غضب الحليم (نجاة ، ٨١) . (٢) ما يحدد الشيء .
 يقول ديكرت « حين أتحدث هنا عن الوجوه أو
 الأحوال ، لا أعني شيئاً سوى ما سميت في موضع
 آخر بالصفات أو الكيفيات . ولكنني حين أجعل في
 الاعتبار الجوهر متأثر ومتغير بها أستعمل لفظ
 « الحال Mode ، أو « الوجه façon . « . وحين
 يكون هذا التأثير أو التغير داعياً إلى تسمية الجوهر
 جوهراً ، أطلق اسم « الكيفية qualité ، على
 الوجوه المختلفة التي تجعله خليقاً بهذا الاسم . واخيراً
 حين أرى بوجه عام ان هذه الأحوال أو الكيفيات
 قائمة في الجوهر ، دون ان انظر إليها الا باعتبارها
 متعلقات لذلك الجوهر ، حينئذ نسميها « صفات
 Attributs ، ومن حيث أنه لا ينبغي ان أتصور
 في الله أي اختلاف أو تغير فإني لا أقول بأن فيه
 أحوالاً أو كيفيات ، بل فيه صفات ، « Principes
 » 56 . (٣) عند سبنوزا في مقابلة « صفة ،
 Attribut : « أعني بالحال ما يطرأ على الجوهر ،
 أو ما يوجد في شيء غير ذاته ويتصور بشيء غير
 ذاته « (Ethique, df. 5) . (٤) عند جون
 لوك الأحوال هي الأفكار المركبة التي لا تتقوم
 بأنفسها كالمثلث والعدد . « - الطبيعة State of

nature (E) état de nature (F) استخدم
 هذا المصطلح روسو للدلالة على ان الإنسان كان
 متوحداً في الغاب وكان حراً مستقلاً . (٢) قانون
 Loi des trois états (F) The three stages (E)
 الحالات الثلاث أو جنت كونت ان العقل الإنساني
 قد مر بمجالات ثلاث : حالة لاهوتية état
 théologique كان دأب العقل فيها البحث عن
 الملل المفارقة للأشياء . حالة ميتافيزيقية état
 métaphysique يرمي فيها العقل الى البحث عن
 الملل الذاتية التي يتوهمها في باطن الأشياء . حالة
 واقعية état positif يدرك فيها العقل امتناع
 الحصول على معارف مطلقة فيذهب همه على تعرف
 الظواهر واستكشاف قوانينها . « إحالة (E) Change
 (F) changement . (١) فصل يحدث تشكيلاً في
 إحدى خواص الشيء أو في بعضها . (٢) تحوّل
 الشيء الى شيء آخر أو إحلال شيء محل شيء آخر
 (لاند) . « تحوّل Transformism .
 transformisme نظرية علمية تزعم عدم ثبوت
 الأنواع الحية لأنها في تطور متواصل . « - حاسم
 Conversion . conversion . أصل معناه هو
 التوجيه والإدارة ، ولكنه يقال على من يهتدي الى
 الإيمان بعقيدة ما . « - مفاجيء = Mutation
 mutation . (١) يقصد به على الأخص التغير
 الاجتماعي . (٢) تحوّل مفاجيء في الأنواع الحية
 قال به دي فريز De Vries وتابعه لامارك ، والذي
 قصد به إما تعديل الأعضاء وإما نقلها من موضع
 الى آخر من جسم الكائن الحي كأن تنتقل العينان
 من مكانها الطبيعي الى المكان القريب المعروف في
 الأسماك . « تحوّل = Transference
 transfert . (١) في التحليل النفسي يقصد به
 انتقال مشاعر المريض العقلية ، أثناء التحليل ،
 سواء كانت مشاعر المحبة أو الكراهية من المواقف
 أو الأشخاص التي ابتعثتها أصلاً ، ودورانها حول
 شخص المحلل نفسه . (٢) تحوّل القيم ومعناه أن
 يتخذ الرمز قيمة الشيء المرموز اليه أو تتخذ الوسيلة
 قيمة الغاية . (٣) تحوّل الاحساسات أي أن تحس
 الذات بأحاساسات الغير . (٤) عصاب تحويلي
 (E) Transference neurosis : مرض نفسي تكون
 الأسباب فيه راجعة الى علاقات النفس المبكرة
 بالموضوعات الخارجية .
 شم (زر) : تحوّل (F) Métamorphose تغير في
 الشكل أو في البناء يحصل في حياة بعض الحيوانات
 ولا سيما الحشرات . يقال مثلاً تتحول هذه الحشرة
 من يرقة الى عذراء فإلى حشرة كاملة . والانسلاخ
 Mue في الحشرة يرافق التحول . وفي النباتات
 يكون التحول تغيراً في بعض أعضائها يجعل هذا
 العضو يتكيف للقيام بوظائف خاصة . « (رج) -
 = تحوّل (F) (E) Conversion (F) (أ) في خطة
 الاستغلال : هو التحول من طريقة حراجية الى
 أخرى ، أو تبديل أنواع من الشجر بغيرها (ب) في
 الاستعمال : هو على العموم تحوّل الشجر الى أي
 نوع من المنتجات ، وعلى الأخص تحويله الى أخشاب
 منشورة .

Whereases, recitals (مؤ) : الحشبات
(E) Considérants, attendus (F).

حييد

Diffraction (F) to diffract (فر) : حييد
(E) . Diffraction=diffractation
D. ultra-sonore=ultra-سمعي فوق السمي
sonic d. diffraction=diffractive
شي (ث) : حييد (F) Redent, redan
بارزة في سور حصن .

Neutral (E) neutre (F) : حييد (فل)
نظرية المحايدة neutralisme مؤداها أن العقل
والمادة كليهما مشتق من هيولى محايدة لا هي عقل
ولا هي مادة . لكن أجزاءها إذا ما ارتبطت
بمجموعة أخرى من العلاقات أسميناها مادة . أما
المادة أو المبدأ الذي منه يتكون العقل والمادة كلاهما
فعلى الحيات ، لا هو هذا ولا تلك ، لا هو عقل ولا
مادة . صاحب هذه النظرية هو برتراند رسل
استوحاها من مقال لوليم جيمس بعنوان « هل
للوعي وجود ؟ » .

Cnemial ridge (E) : حييد قصبي
حييد يوجد على الحافة الأمامية للقصبة في بعض
الزواحف . (ط) ال - التناسلي Cential
eminence بروز في الجنين قبل تميزه إلى ذكر
أو أنثى ينمو بعد ذلك قضيباً أو بظراً .
(جي) صدوع الحيد Ridge faults وهي صدوع
النتق على مقياس صغير . طية - R. fold
قبو غاطس الطرفين وهي القبة المطولة .

(اج) حياد Neutrality . (تا) ال - المسلح
Atonement . الإخلال بـ - أو بالحيادة
Breach of Neutrality . (اج) حيادية
Neutralism . حييد Neutralization
(طبع) الحيود Diffraction (of light) وهو
خروج الضوء خروجاً ضئيلاً عن امتداده على
السموت المستقيمة كما يحدث مثلاً عند نفوذه من
ثقب ضيق ، وهو أمر يقتضيه طبيعة الضوء من
حيث هو حركة موجية . ملاحظة : الانعطاف
في الاصطلاح القديم عند ابن الهيثم وغيره يعنى به ما
يعنى بلفظ الانكسار في الاصطلاح الحديث . -
محززة - D. Grating وهو اسم أداة كثيراً ما
تستخدم للحصول على الأطياف ويتوقف عملها
على ظاهرة الحيود وتتخذ غالباً من لوح من
الزجاج أو من معدن مصقول محز على مسطحه
خطوط مستقيمة متوازية تبلغ عدتها عشرات آلاف
في البوصة .

حيبر

شم (زر) : حائرة Amphibole (F) وجلتها
فصيلة الحائرات ، لأن الفرنسية من كلمة يونانية
معناها المتلبس والحائر . فصيلة معادن تشتمل على
أنواع من جواهر الصوانات أي السيليكات .
شي (ث) تحيّر Changeant (F) لون يتلألأ ويتبدل
وفق انعكاسات النور .

حيض

مص (مر) : الخيض الحفي Cryptomenorrhoea (E)

tension=step up t. بحولة ذاتية
Autotransformateur = Autotransformer
Changeement d'état=change الاستحالة .
of state . (-) عنصر كيميائي إلى عنصر
آخر . Transmutation=transmutation
العناصر إصطناعياً T.artificielle des
éléments = Artificial t. of elements
حائل Barrière=barrier .
(الامواج) B. (d'ondes)=b. -
الجهد B. de potentiel=potential b. -
الصوتي B. sonore=sound of b. -
شي (ث) : حائل اللون Décoloré (F) .
محولة الهواء = مانعة الهواء Abat-vent .
مع (سك) الحالة المحتدمة = محور ساخن Hot
Axle (E) .

حوم

شم (زر) : حوام النحل Bondrée apivore (F)
(L) (pernis apivorus) عن معجم الحيوان .
طائر من الجوارح نفعه أكثر من ضرره ، يأكل
الزبابير والعطاء والضفادع والأساريع وبعض



القوارض .

Giration (F) gyration : الحومان (فر)
(E) . Giroscopique = Gyroscopic
شي (ث) : حومة = در النجف = مها (مقابل)
(F) Cristale de roche . - زمرد مصري
Béryl .

حون

شي (ث) : حانة (مقابل) Cabaret (F) .

حوى

شم (زر) : حواء Zollikoferia fallax ou
(L) launæa fallax عن بوست . أما شوينفرت
فقد جعل الهواء مقابل Z. nudicaulis وهذا النوع
الأخير في كتاب بوست « الطبعة الثانية » الهندبا ،
نقلًا عن فورسكال ، والهندبا غيره . وواحدة الهواء
حواء . بقلة برية من الفصيلة المركبة يأكلها الناس
والدواب . حوة robe Louvet (F) صفرة
إلى سواد ، أو شقرة إلى سواد ، فالفرس احسوى
وهي حواء .

جر (فر) : المحتسوى الرطوبي Teneur en
humidité (F) moisture content (E) .

مص (فل) : محتوى Contenu (F) Content (E)
ما تضمنه شيء آخر ، ومحتوى الشعور في لحظة
معينة هو مجموع ظواهره الماثلة فيه والقومة له .
(ط) محتويات Contents .

حيث

مد : تحويل (مقابل) Transmutation (F) .
محال In vraisemblable . الحولاء Poche
des eaux . حوول كلوي Néphrosis .
شق (ط) : يحول = يبدل Denature (E) ينزع
طبيعة الشيء . تحول = تبدل Transfor-
mation . خلوي = حوول Metamor-
phosis . نسجي = تنسج Metaplasia
حوول = تحول Degeneracy . تحويل
= قلب Version . رأسى Cephalic V.
= قدمي Podalic V. حالة Case
= سجل ال - C. Book . Status -
= صرعبة S. epilepticus . لنفاوية
S. Lymphaticus . الحجل = ذهول
Stupor . السبات Comatose .
عقدبة Streptolysin . حوول Stool .
(امراض العين) Squint . اصلاح ال -
Strabismus = Squint . متباعد
Divergent S. . متقارب Convergent
S. . الجمجمة Pericranium .
الجلاوي Pericellular . تشمع - - P.
Cirrhosis . الذروة Periapical .
غشاء حوول الرحم Parametrium . التهاب
ما - - parametritis . التهاب ما -
الأعور perityphlitis . ما - الاحليلي = -
الاحليل periurethral . اللوزة - periton-
sillar . خراج - اللوزة p. abcess .
الاملاط pericementum . التهاب ما - الاملاط
pericementitis . ما - الوعائي = حول
الوعاء أو الاوعية perivascular . متحوولات
خاصة Entamoeba . - - كولونية E.
Coli . - لثوية E. Gingivalis . -
حالة للنسج E. Histolytica . إستحالة =
تنكس Degeneration . جينية Caseous
D. . - زجاجية Hyaline D. -
غروية = غرائية Colloid D. - شبه اللببية
Fibroid d. . - شبه غاطية Mucoïd D.
شمعية Fatty d. . شيعية Senile d.
كلسية Calcareous D. . - مشبهة
بالشمع Lipoidal D. . نشويدية
Amyloid D. . شمعية Waxy D.
جر (فر) : تحول الطاقة Transformation de
l'énergie (F) transformation of energy (E)
ال - النووي T. nucléaire=nuclear t.
التحويل = الفكالك T=t. transfor-
ming . - الاحداثيات T. de coordo-
nnées=coordinate t. - المعادلات
des équations=t. of equations
حول Transformateur=transformer
التيار T. de courant=current t.
للتوتر T. réducteur de tension=step down t.
- ذو توتر عال T. haute tension .
- ذو نواة T. à noyau . heigh tension t.
- رافع للتوتر T. élévateur de core t.

ويحدث من انسداد في غشاء البكارة أو قناة المهبل أو عنق الرحم . || بديل - Menstruation, vicarious هو نزف دوري يحدث من الفم أو الأنف أو المعدة أو المستقيم في أوقات الحيض بدلاً من الحيض الطبيعي . || غزارة - Menorrhagia وهو نزول الطمث بمقدار أكبر من المعتاد . || مُدِرَّات - (مدرات الطمث) Emmenagogues .

حين

مص (جي) : الحين (E) Age أطول مراحل العصر في الزمن الجيولوجي ويقاس مداه ببضعة ملايين من السنين (لا تتجاوز العشرة عادة) ويتميز كل حين من الأحيان الجيولوجية بفصائل وأجناس حيوانية ونباتية مميزة يبيد معظمها مع نهايته . || - الكبري Cambrian أحد العصور الجيولوجية .

حيا

كوش (فل) : حياة (F) vie (E) Life مجموع ما يشاهد في الحيوانات والنباتات منميزات تفرق بينها وبين الجادات، مثل التغذية والنمو والتناسل وغير ذلك . || - نفسية Psychism=psychisme الظواهر النفسية ككل . || حيوان Animal=animal « الحيوان هو الكائن الذي يحس » « الجسم النامي الحساس المتحرك » (جرجاني = تعريفات) . || حيوي Vital=vital مبدأ الحياة Principe vital وهو مبدأ مغاير للمادة ومغاير للقوى الفيزيائية والكيميائية . نزوة حيوية أو سورة حيوية élan vital عند برجسون ، عبارة عن « تيار حي قد نبع في وقت ما وفي نقط ما من المكان ، واجتاز اجساماً كونها على التوالي ، وانتقل من جيل الى جيل ، وانقسم بين الأنواع الحية ، وتشتت بين الأفراد دون أن يفقد شيئاً من قوته ، بل إنه يزداد قوة كلما تقدم . » || - (مذهب) Vitalism . vitalisme . يطلق على الرأي القائل بأن الظواهر الحيوية لها خواص أساسية لا مثيل لها في الظواهر الكيميائية والفيزيائية ، ومن ثم تنطوي على « قوة حيوية » مغايرة للقوة المادية في مقابلة « مذهب آلي » . || حيوية Vitality=vitalité مقدرة الحي على تأدية وظيفته . || - المادة (مذهب) Animism=animisme . (١) يقرر ان النفس هي مبدأ الفكر والحياة العضوية في وقت واحد . (٢) حضور الأرواح في جميع الموجودات الطبيعية . وهذا هو اعتقاد الإنسان البدائي (لالاند) . || - (مذهب) Hylozoism=hylozoisme . (١) يقال على الفلسفة الرواقية . (٢) أول من استخدم هذا اللفظ هو كودورث Cudworth ومعنا ان المادة حية إما لأنها كذلك وإما لأنها تشارك النفس الكلية في أفعالها . || إحياء أو بمت Palingenesis=palingénésie . عند الرواقين يفيد العود الأبدي الأحداث .

شم (رج) : تاريخ الحياة = تاريخ بيولوجي Life history=histoire biologique دراسة النشاط المستمر ومدته كل طور من الأطوار في الدورة البيولوجية التامة لأحد الأنواع ، وذلك في نسل

واحد أو في سلسلة سنوية من الأنسال . || دورة - دورة بيولوجية L. cycle=c. biologique ويقال دائرة بدلاً من دورة الزمن الذي ينقضي بين إلقاح « إخصاب » بيضة ، وموت الفرد الذي ولد من تلك البيضة . || حيوية = Viability vitalité قدرة البزرة على الإنبات « الإنبات » . وهي القدرة الكامنة فيها . || أحيائي = Biotic biotique المنسوب الى المتعضيات الحية « الأحياء » من حيث علاقاتها البيئية أكثر من وظائفها الفسيولوجية . نقيضه لا أحيائي . || عامل - B. factor=facteur b. كل تأثير للمتعضيات الحية من نبات أو حيوان ، خلافاً للتأثيرات الإقليمية أو الترابية . والغالب ان يقتصر هذا الاصطلاح على تأثير الحيوانات ؛ أما تأثير الإنسان وحده فيسمى العامل الإنساني أي Facteur anthropogène . || لا أحيائي Abiotic=abiotique نقيض الأحيائي « أي المنسوب إلى الأحياء » . || (زر) حيوانات ≠ حيوان Faune (F) تطلق الحيوان على الجنس . والجمع والواحد فيه سواء . حيوانات قطر أو كورة أو حقب جيولوجي . ويمثلها Flore في النبات . || - أهلية = دواجن Animaux domestiques ما دجن من الحيوان . ولا يحموز قصر الدواجن على الطير . والواحد يسمى داجن وراجن وآلف وأهلي وآهل . والدواجن في بلادنا الخيل والحمر والبغال والأبل والبقر والضأن والمز والجواميس والخنزير والكلاب والأرانب والدجاج والبط والأوز والديك الرومي والحمام والفرغر والتم والطاووس . || - طحلبية Bryozoaires حيوانات أشنية أو حزازية في مصر . طائفة حيوان من أشباه الديدان . || علم ال- = علم الحيوان Zoologie فرع من علم المواليد المسمى التاريخ الطبيعي يبحث في الحيوان . والنسبة اليه حيواني ، والعالم به عالم حيواني او حيواني . || علم - الزراعية Z. agricole دراسة الحيوانات المفيدة والمضرة من حيث علاقتها بالزراعة . || - مضرة Animaux nuisibles حيوانات تضر بالإنسان ، أو بالحيوانات الأهلية ، أو بالنباتات الزراعية ، أو بالفلات والفواكه ، او بغيرها : كالفأر وفأر الزرع وفأر الأحراج والسنجاب وغيرها من القوارض ، وكالثعلب والسرعوب والدق والقاقم والسمور وغيرها من اللواحم ، وكالجراد والسوس والأرق والبعوض والذبان وآلاف غيرها من الحشرات ، وكالمقارب والقمل والقراد وغيرها من العنكبوتيات ، وكالصفر والتينيا وغيرها من الدود ، وكبعض الطير النخ . || - نباتية Phytozoaires تشمل ثلاث شعب وهي الاسفنجيات والجوفيات والشوكيات . || بوغ حيواني Zoospore من اليونانية بهذا المعنى . خلية تتايلسية تكون في الفطور والأشنة و الطحلب في مصر ، التي تعيش في الماء . ويكون لها هذب أو اثنان أو أكثر . وتنشأ في خلية تسمى حاملة البوغ الحيواني Zoosporange . || حي العالم (L) (sedum) (F) Orpin الفردات . كان

القدماء يطلقون لفظ حي العالم على أنواع من هذا الجنس وأنواع من جنس Sempervivum وهو ما سميت الخلدة وهو بالفرنسية Joubarbe جنس نباتات معمرة للتزيين من فصيلة الخلدات . || - الأبيض O. blanc (s. album) . || - الأزرق الزهر O. à fleurs bleues (s. caru-leum) . || - الحوري الورق O. à feuilles de peuplier (s. populifolium) . || - الخلاسي O. bâtard (s. spurium) . || - الرقيق O. délicat (s. pulchellum) . || - السرمعي O. sarmenteux (s. sarmentosum) . || - الصخري O. des rochers (s. rupestre) . || - العالي O. élevé (s. maximum) . || - العطر O. odorant (s. rhodiola) . || - الغليظ الورق O. à feuilles épaisses (s. dasyphyllum) . || - المحرق أو الحريف O. brulant ou poivre de muraille (s. acre) . || - المتدير الورق O. à feuilles rondes (s. anacampseros) . || - الياباني O. du japon (s. sieboldii) . || حية Serpent (ophis) الحيات رتبة من الحيوان فيها أنواع كثيرة كالتمبان والأفي والصل وغيرها فلتراجع في أماكتيا . || أذتاب (F) Ophiurides طائفة حيوانات بحرية من شعبة الشوكيات . || - الزجاج Orvet ou serpent de verre (anguis) جنس زحافات من العظام القصيرات الألسنة والغوملة السقنورية ، وهي تشبه الحيات بشكلها . || حية - Ophiopogon جنس من الزهر . || لسان - Ophioglosse . langue de serpent (ophioglossum) من اليونانية بهذا المعنى . جنس من السراخس فيه نوع له ورق كلسان الحية . || حيات Ophidiens رتبة الحيات من الزحافات ، تقسم حسب أسنانها الى متراوحات الأسنان ، وانوبيات الأخاديد ، وأماميات الأخاديد ، وخلفيات الأخاديد ، وعديمات الأخاديد . || حيي منوي أو ذكري Spermatozoide خلية ذكرية متحركة تلحق ببيضة كروية ثابتة فتتولد البيضة . || أحيائي = عالم أحيائي Biologiste شق (ط) : إحياء = إعادة الى الحياة Resuscitation (E) . || أحياء صغيرة = حيوان صغير Animalcule . || تغير الحياة = سن اليأس Climacteric . || change of life . || قابل لا - Viable . || حيوان بدئي = حيوان بسيط Protozoon . || علم ال- Zoology . || حيوانات بدئية = حيوانات بسيطة Protozoa . || دبق حيواني Zooglea . || نباتي - = نسبة للنبات والحيوان Zoo-phyte . || نطفة حيوانية Zoosperm . || علم الأحياء = علم الحياة Biology . || عالم - = إخصائي بعلم الأحياء Biologist . || حيوي Vital . || سمة حيوية V. Capactiy . || توالد حيوي Biogenesis . || نسبة للتوالد - Biogenetic . || حيوية = قوة الاحتمال Stains . || علم القوى ال- Biodynamics

Biochemistry . || (جي) سعنة -
 Biofacies صفة الصخر المتعلقة بطبيعة ما يحتويه
 من الأحافير كما في صخر المرجان وصخر الطباشير .
 || عشيرة - Biocoenose مجتمع من أحياء نباتية
 أو حيوانية أو كليهما يعيش في بيئة ما . ||
 حيويات Biota جماعة الأحياء من الحيوان والنبات
 في مكان ما في زمن جيولوجي معين . || (فل) حيوان
 Animal (F) (E) بوجه عام الجسم النامي
 الحساس المتحرك بالإرادة (تعريفات الجرجاني) .
 ومن العبير علمياً اليوم الفصل بدقة بين المملكة
 الحيوانية والمملكة النباتية ، وقد يطلق الحيوان
 ويراد به ما عدا الإنسان . ومنه الحيوانية
 Animalité ويراد بها خصائص الحيوان بمعناه
 الخاص أو العام ، ويطلق على المملكة الحيوانية .
 || (جغ) - المرجان Coral Polyp (E) كائن
 بحري صغير يتكون هيكله من كربونات الكالسيوم
 المستمدة من مياه البحر ، فإذا مات تحللت الأجزاء
 الرخوة وتحللت الهياكل مكونة المظاهر المرجانية
 المختلفة من شعاب وجزر وغيرها . || (اح) العالم
 الحيواني = - بالحيوان Zoologist . || علم -
 Zoology . || الحيوانية = الحيواني = الحيوانيات
 Zoological . || من الوجهة - = من الحيثية -
 Zoologically . || البحوث - Zoological
 Researches . || الحَبْلة - Sarcod . ||
 الخلايا - Animal cells . || عالم الحيوان
 A. Kingdom . || التسلسل الحيواني A. line
 of descent . || النسيج - A. tissue . ||
 الحيوانات المتغيرة الحرارة Poikilothermals
 (cold-blooded animals) . || - الثابتة
 الحرارة Haemothermals (Warm-b. a.) . ||
 (مر) - متعددة الودَقان Polyoestrus a.
 وهي التي تَدِقُّ مرات متعددة في موسم التلقيح .
 || - وحيدة الودَقان Monoestrus a. وهي التي
 لا تَدِقُّ إلا مرة واحدة في موسم التلقيح .

اعتقاد البدائين والأطفال أن كل شيء يتحرك أو
 يؤثر فيه حياة . (٢) علمي النفس والحياة :
 وملخصه أن أساس الحياة النفس لا البدن . (٣)
 القسمولوجيا القديمة : القول بالنفس الكلية للعالم
 وبنفوس الأفلاك . || (اح) المادة الحية
 Living Matter (E) . || كَحْيَاة (محايي)
 Vivarium مَرَبَسِي بري أو مائي توضع فيه
 الأحياء البرية أو المائية بقصد الدراسة أو المشاهدة
 ويكون عادة كبير الحجم . || (اح) حية الخفّاء
 Moccasin snake حية سامة اسمها العلمي :
 «أجكيسترودن بيسيفورس» . || - المرجان
 Coral s. واسمها العلمي «Elaps corallina» . ||
 - النحاسية الرأس Copper-head s. وهي سامة
 جداً . || (اح) الحيات Ophidia . || (اح)
 أحياء متخلفة Slums . || (جي) ال- البحرية
 Pelagic Organisms كل ما يعيش في البحر من نبات
 وحيوان . || (اح) - الدنيا Lower Beings .
 || علم - Biology . || وَحْدَة تركيب -
 Living Beings, Unit of . || (صح) عوامل
 إحيائية Biological factors . || الدورة ال-
 Biologic cycle . || (اح) الأحيائي Biological .
 || العالم ال- Biologist . || التَحْيَا المنوي
 Spermary . || حيوي Vital . || كَبَاوي -
 Biochemist . || (جي) العمود - للطبقات
 Biostratigrafic Column عمود الطبقات عندما
 تبين عليه النطاقات الأحفورية المميزة . || المحيط
 Biosphere - مجال الحياة في الأرض وما حولها .
 || (ط) الوُسع - Vital capacity حجم
 الهواء الممكن زَفْرُهُ بعد شهيق كامل . || (اح)
 الحيوية Vitality . || (جي) استراتيجرافية -
 Biostratigraphy فرع من علم الاستراتيجرافية
 يختص بدراسة حفريات (أحافير) الأحياء القديمة
 وطبيعية توزيعها في الصخور وعلاقة ذلك بتقدير
 أعمارها النسبية . || كيمياء حيوية

. || كيمياء - Biochemistry . || الهبولي
 الحية = الجبلة الحية Bioplasm . || الحيات
 = ظفيليات Fluid D. . || - مدنية Dra-
 cunculus .
 مد : الحياة الاجتماعية (مقابل) Social life (E) .
 || - العائلية Family l. . || حيمي منبري
 Anthérozoide (F) .
 شي (ث) : حيوان Faune جماعة الحيوانات في
 قطر أو كورة أو عقب جيولوجي (من آلهة الحقول
 عند الرومان وله أذنا العنز) || الحية المقدسة
 عند قدماء المصريين Uraeus .
 مع (تب) : التعية = السلام Salut .
 مص (اح) : الحيمي Being, Living (E) . ||
 (بك) في - In vivo . || (اح) الحَيِّي
 (ج . الحَيِّيَات) Germ . || - كَأَسِي
 Cyathozoid حَيِّي في الطور الأولي في تاريخ
 حياة بعض الأسديات المركبة مثل البيروسوما .
 || - المنوي Spermatozoon . || الحياة Life .
 || - كامنة L., dormant = Latent L. الحياة
 التي يحتفظ فيها الكائن الحي بحيويته دون أن
 يبدي نشاطاً فيسيولوجياً ظاهراً ، وذلك غالباً
 بسبب عدم ملاءمة أحوال الوسط له . ||
 - ناشطة L., Active الحياة التي يمارس فيها
 الكائن الحي نشاطه الفسيولوجي ، ويؤدي وظائف
 الحياة . || صورة - L. form = Growth f.
 الصورة التي يتخذها النبات في نموه وموضع براعمه
 كالأشجار والشجيرات والأعشاب . || مظاهر ال-
 L., manifestations of المناشط الظاهرة التي
 يعبر بها الكائن الحي عن حيويته . || قابلية -
 Viability وهي أن يكون الوليد قابلاً للحياة مع
 العناية ، ولا يكون إلا بعد نهاية الشهر السادس للحمل .
 || (فل) حَيَاتِيَة (مذهب النفسين) Animisme (F)
 Animism (E) مذهب يرد الحياة والحركة إلى
 قوة باطنة ، ويبدو في : (١) الأنتروبولوجيا : وهو



الخرطوم

الخاء

الخاء

وسع : الحرف السابع من الالفباء ، ويساوي في حساب الجمل العدد (٦٠٠) وهو من الحروف التي تميز الساميات .

خامع ويس (Chamærops) (L) (Chamærops) (F) شم (زر) : من اليونانية بمعنى نخل الأدغال ، جنس شجر للترين من الفصيلة النخيلية مبذول في البلاد الحارة . || عال (C. excelsa) (C. élevé) . || قزم (C. nain) (C. humilis) .

خاميلوقيون = حورية (Chamelaucium) (F) (Chamælocium) (L)

شم (زر) : الأولى معربة والاسم العلمي من اليونانية بمعنى الحور الابيض الصغير ، لأن ساقها تشبه ساق الحور الابيض . جنس جنبية عطرية من الفصيلة الآسية .

خبا

شم (زر) : خباء (Carpelle) (F) ج أخبئية . تدل الكلمة الفرنسية على أوراق تحولت وتآلف منها مدقة الزهرة أي البويض والقلم والسمة . ولم أجد في العربية ما يقابل الكلمة الفرنسية تماماً فاستعرت لها لفظ الخباء لأن من معانيه وعاء السنبل ، كما ان أم جزء من القرية يكون وعاء الببيضة . ويعربون في مصر . ولعل العدول عن قرينة المعربة الى الخباء أصلح ، وقد شاعت في الشام .

شي (ث) : خباء المسرح الروماني = خباء المدرج (مقابل) (Vélarium) (F) . || تخباً (Bibliothèque) (F) (que) (seinte) باب مرري على شكل مكتبة وهمية .

خبب

شم (زر) : خبب (Trot) (F) ضرب من سير الدواب بين الخطو والعدو وهو أشكال . || طويل (T. allongé) . || عادي (T. ordinaire) .

|| - قصير = هريذة (T. raccourci) . || - مخلط = معلقة منقطعة - Traquenard. Amb le rompu. Trot décousu ضرب من السير المميب في الفرس المتعب . || فرس خبب - Trotte «Cheval» ur للبالغة . وهو الفرس المعود على الخبب .

شق (ط) : خبب (Allop) (E) . || خبابة Ampoule = Ampule .

خبث

مد : الخبث (مقابل) (Scories) (F) . شم (زر) : خبث البراكين S. volcaniques من حمم البراكين الجوامد . || - الحديد = توبال الحديد = فصفات الخبث S. de déphosphoration ou Phosphates métallurgiques سماد فوسفوري يحصل في صناعة الفولاذ .

شي (ث) : خبث السبك = بقعة = لطخة (مقابل) Bavarç .

شق (ط) : خبيث (E) pernicious . || تقيؤ - Vomiting . p. فقر دم - Anæmia . p. || - وخيم Malignant . || ورم - Tumour . || بثرة خبيثة M. pustule . || نامية M. Growth - مص (صح) : الخبث (E) Sewage . || جرائم - S. bacteria . (مر) : خبيث Malignant . || ورم - M. tumour . || جرة خبيثة M. anthrax .

خير

مص (ق) : إخبار (F) Notification إبلاغ بواقعة طبقاً لأوضاع معينة . || (فل) إخبارية = إخباري (E) Assertoric (F) Assertorique قضية (أو حكم) تعبر عن وجود إثبات أو نفي

دون نظر الى ضرورة أو إمكان . || (طبع) تجربة Proof plane أداة تتركب من موصل يحمل عادة على شكل قرص صغير وله يد عازلة تستخدم في اختبار الشحنات الكهربائية . || (مؤ) خبير (F) Expert . || (تا) - الأكتواري : الخبير في رياضيات التأمين - Actu aire المتخصص في وضع جداول التأمين على أساس العلوم الرياضية . || (ق) - العواريات Dispatcheur Expert attached بوقد Expert attached à une to a delegation (E) Expert attaché à une délégation (E) . || (ق) - خبراء تسوية الحسارات Commissaires d'avaries ou dispatcheurs هم أشخاص متخصصون يتولون تحديد حصة كل واحد من الشاحنين أو مالك السفينة في الحسارات العامة . || (مؤ) استصعاب = الاستعانة بال - To bring (along) experts. (E) . || الاعتراض Se faire assister d'experts. (F) . || على كفاية - To challenge the qualifications (authority) of the experts (E) Contester la compétence des experts (F) المنازعة في نتائج - = رفض نتائج - To contest, to dispute, to reject the findings of the e. (E) C., rejeter les conclusions des e. (F) الموافقة على رأي - To accept, to endorse, the opinion of the e. (E) Se ranger à l'avis des e. (F) . || (ك) اختبار (E) Test هو الاسم الدال على العملية التي تجرى على المادة للتحقق من ذاتيتها أو لإثبات وجود شوائب بها أو للتحقق من مطابقتها للمواصفات الخاصة . وقد تكون العمليات المستخدمة طبيعية أو كيميائية . || (ط) - الأحيائي لفرمان Biologic test, Wasserman اختبار يعمل لتشخيص الزهري مبني على نظرية تثبيت المتعم . || - واشهايم - تسونداك - Aschheim

شم (زر) : نُخْت = طرْب (F) Tourbe الثانية
معربة. والحث في التاج الطحلب اذا يبس وقدم عهده
حتى يسود . تراب عضوي يحصل من التحلل بطيء
لبعض النباتات المائية كالطحلب و الأشنة في مصر
والكنبات في الأرض الكثيرة الرطوية . || نخْنة =
مطربة Tourbière على وزن مفعلة . أرض الحث
أو الطرْب .

مص (جي) : نخْت (E) Peat أردأ أنواع الفحم
لاحتوائه على نسبة قليلة من الكربون إذ أن تحلل
المادة العضوية فيه لم يتم ، ولونه بني . ||
فحم المستنقعات (F) Peat (Tourbe)
فحم ينتج عن تحلل الأعشاب والنباتات ويوجد عادة
في المستنقعات . || (صح) حامض خشي Peaty acid
|| مادة خشية P. matter .

خثر

شم (زر) : نخْثير (F) Goagulation وللطاوعة .
كخثرير الدم وتخثرير اللبن أو تخثرها .
شق (ط) : نخْثَر (E) Thrombosis . || -
Coagulation . || - موتي Necrotic c . ||
قابلية || Coagulability || نخْثري Coagula-
tive . || نخْثرة = خْثارة Thrombus . ||
خثرين Thrombin . || خلية - = صفائح
دموية Thrombocyte = Blood Platelet .

مص (اح) : نخْثَر = نخْثير . تطلق على تكوين
الخثرة من اللبن . || (ط) - التاجي Coronary
thrombosis هو ما يحدث في الشرايين التاجية
بسبب تغيرات مرضية فيها وينتج عنه ألم يسمى
ذبحة الراحة . || - المعقم Bland t . وهو الحالي
من عدوى البكتيريا . || (مر) تنكوز نخْثري
= نخْثري Coagulation necrosis .

خشل

شق (ط) : خشل (E) Hypogastrium . || خشلي
Hypogastric .

خشا

شم (زر) : خشي (F) Bouše ج أخشاء . رجيع البقر .
خشدج

مص (ط) : الخداج (E) Prematurity . ||
الإخداج Premature-labour, inducion of
& أي ولادة مبعدة . || الخدج P. foetus
& ما ولد قبل تمام شهور الحمل . || (اح) -
= ناقص التكوين Abortive اسم لكل عضو من
النبات أو الحيوان لم يكتمل خلقه أو اكتمل خلقه
ولم يؤد وظيفته مثل بعض أسدية زهر الكتان
أو الحجازي الأفريقي فيكون الحيط دون المتك
أو يتكون كل منها ولكن تبقى السداة
ضئيلة والمتك ضامراً لا يؤدي وظيفته . || شبه
- Ambleocarpus وتطلق على الثمار المتعددة
البذور وأغلبها خديج ناقص أو تطلق على الثمرة
الناجئة من مبيض كثير البذيرات (البويضات) ولا
ينتج منها إلا بذور قليلة . || الرضيع -
Premature baby . || الولادة الخديجة P.labour

خدد

مص (اح) : خدْة (مقابل) (E) Cheek . ||

ولذلك يكون ثابتاً مع نقص في القوة والثانية أن
يصنع من مادة الميثايل فيكون أقوى وأقل ثباتاً .
خبص

شم (زر) : خبيص = خبيصة (F) Marmelade
مربى ثمار طبخت بالسكر وقليل من الماء فاختلفت
أجزاؤها وماعت قليلاً .

خبط

شم (زر) : خبط = نفص (F) Gaulage جني الثمار
ضرباً بالمصا فينحت الورق وتتكرر الأغصان ،
فهي اذن طريقة مضرّة تستعمل عندنا في اجتناء ثمر
المجوز والزيتون . || نخْبَطُ Gaule عصا يحنون
بعض الثمار بضرب الشجر بها . وفي اللسان الخبط
المصا التي يخبط بها الشجر .

مع (تب) : الخبط = الضربة الساحقة (E) the smash
|| نخبط Fumble .

شق (ط) : خبطة = انفلوزة (F) Lævulose . || -
= نزلة وافدة (انفلوزا) Grip = Grippe .

خجيل (E) Dementia (F) Démence

مص (قل) : ضعف عقلي مزمن من أخص ظواهره
عدم تماسك التفكير .

شم (زر) : خجيل (F) Hulotte . Chat huant . Cho-
uette des bois . (F) (Syrnium aluco) (L)
طائر من جوارح الليل وفصيلة البوم .



شق (ط) : خبل = خلل عقلي (E) Abaliation
|| - عقلي Mental Derangement . ||
مخبول = مجنون (E) Lunatic .

خخع

شي (ث) : خخيمية = واقية الإهام (مقابل)
Poucier (F) .

خخم

شم (زر) : خخام (F) Principe de balzanes أقل
التحجيب وهي شعيرات بيض .
شي (ث) : خخام = خخام = طوق العمود (مقابل)
Bague . || - = خخم و دمغة . Estampille .
|| - = طابع Sceau . || - = طابع = صفة
خاصة Cachet . || - = حلقة Anneau . || -
اسقفي A. épiscopal .

مص (تا) : خخام القبر (E) Funerary cone
قمع من الطين المحروق مطبوع على قاعدته اسم
صاحب القبر وألقابه ، ترشق طائفة منه في الطين
الذي يسد به أعلى مدخل القبر . (حض) الخخامة:
Tampon . || (ط) خخامة Conclusion

خخن

شي (ث) : خخنان (مقابل) (F) Circoncision .
خخث

(F) Unité expérimentale (E) هي مساحة من
الأرض أو هي شيء آخر يتخذ وحدة للاختبار ،
مثل شجرة منعزلة ، أو جزء من شجرة ، أو نموذج
من البذور التي تستعمل في تجربة الانبات ، حتى
مثل حيوان أوجاعة من الحشرات . والصفة
الاساسية في كل وحدة اختبارية ان تكون تلك
الوحدة شبيهة ، على قدر المستطاع ، بنوعها الذي
يراد اختباره ، وبعد ذلك تجري فيها أعمال الاختبار
المختلفة .

خبز

شم (زر) : خبز (F) Pain غذاء من الدقيق يعجن
ويترك حتى يختمر ثم يخبز . . والعامية بصر تسميه
العيش . || خبز = اختياز = خبازة Panification
صنعة الخباز . وهي تحويل الدقيق خبزاً . || خبازة
خبز Boulangerie صناعة الخبز ومكانها . ||
خبز Fournil بناء الفرن وادوات الخبازة . ||
خبزيات Artocarpées فصيلة الثمار الخبزية تشمل
التين وشجر الخبز وغيرها . || خبازة = خباز =
'خبازي' = 'خبز' (L) (Malva) (F) Mauve



جنس نبات من الفصيلة الخبازية فيه انواع بريّة
يتبعونها للأكل أو يستعملونها في الطب ، وانواع
تزرع لأكل ورقها مطبوخاً ، أو لزهورها . وقد
تطلق الكلمة الفرنسية على الخطمي أيضاً . || -
برية او حرجية M. sauvage ou grande mauve
(M. sylvestris) . نوع بري يستعمل ورقه طيباً .
|| - حمراء (M. miniata) (M. rouge) . || -
صغيرة الزهر - M. parvi - M. à petites fleurs
(flora) نوع يزرع كثيراً في مصر وقليل في الشام .
ويطبخون ورقه . || - مجمدة (M. frisé)
- crispa تسمى العطر والمطرة في دمشق . || -
مستديرة الورق (M. rotundifolia) نوع نبت برياً فينبقه الفقراء
ويطبخون ورقه . || - مكية (M. musquée)
(M. moschata) . || - مغربية (M. d'Alger)
(M. mauritiana) . || خبازيات Malvacées
(F) الفصيلة الخبازية من ذوات الفلقتين كثيرة
التوزيعات سفلية الأسدية تشمل الخبازة والخطمي
والقطن والملوخيا .

شق (ط) : خبز (E) Bread . || - اسمر .
بالعامية رأسه بعبه Brown b . || - السكري
Diabetic b .

مص (فن) : خبازي (F) (E) Mauve هو لون
يكون بقاعدتين الأولى أن يصنع من قطران الفحم

O. Blanche (O. speciosa) . || - بيضاء (O. tetrapetra) . || - نخينة الساق (O. crassicaulis) . || - غليظة الثمر
O. à gros fruits (o. macrocarpa) . || - كبيرة
O. à grades fleurs (O. grandiflora) الزهر
O. bisannuelle. onagre. Herbe مَحولة
Onag- aux ânes (O. biennis) . || - أخدريات
O. rariées ou Onagracées فصيلة الأخدرية من
ذوات الفلقتين عديدة التويجيات تشمل الأخدرية
وزهرة السنقات والفوشية الخ .
شق (ط) : خدر Narcosis (E) . || - = تنمل
Numb || نوب - = نوب الوسن Narcolepsy
Anæst- || تحدير = إبطال الحس = بطلان -
hesia . || تحدير اساسي Base A. . || - شوكي
Spinal A. . || - عام General A. . || -
Local A. . || - ناحي = - كتلي
Block A. . || مخدر (دواء) Narcotic . ||
مخدرات = مبطلات الحس Anæsthetics . || جنة
Narcomania . || مختص بال- = مخدر
(طبيب التخدير) Anæsthetist .

خدش

جر (فر) : خدش (مقابل) égratigner (F)
scrath (E) .
شي (ث) : خدش = سحج (مقابل) Érafler (F)
شق (ط) : تخديش = تشطيط = تبريزغ = حجامه
(مقابل) Scarification (E) .

خدع

شي (ث) : خداع بصري Anamorphose (F)
تحوير وهمي في الأشكال تراه العين من جراء
انعكاسات ضوئية . || مخدع Boudoir .
شق (ط) : مخداع = مضلل (مقابل) Insidious (E)

خدم

شم (زر) : خدم Domestiques (F) تطلق على
الفلاحين وعمال المزرعة . || تحدم Petite balzane
عندما يجاوز البياض الأرساغ .
شي (ث) : خادم المعبد = سادن المعبد Hiérodoule
جر (فر) : استخدام الديسيل Utilisation de
décibel (F) . use of decibel (E) . || -
اللوغاريتم U. de logarithme = u. of l.hm .
مص (ق) : الخدمة (F) Service . || -
Employeur; patron = رب العمل . ||
المستخدم Employé .

خرب

شق (ط) : تخريب = إتلاف = إبادة (مقابل)
Destruction (E) .
مص (اح) : المنخربات Foraminiferae . || (حي)
- F. رتبة من الأوليات يبني الحيوان فيها صدفة
كيتينية او رملية أو جيرية حول نفسه يغلب ان
تكون مقسمة إلى حجرات كثيرة تتخذ أشكالاً
وترتيبات مختلفة وتتماز الصدفة بوجود الثقوب الكثيرة .
|| - أحادية الحجره Unilobular (Monothalamous)
F. (مخربات أصدافها تتكون من حجره
واحدة) . || - أحادية التسلسل Uniserial F.

على جذور الاعصاب . || (اح) الحادرة Chrysalis
وتطلق على خوادير بعض أنواع الحشرات وخصوصا
الفراشات وتكون ذهبية اللون عادة . || (ط)
تحدير Anaesthesia . || - بالأفرتين A. avertin
والأفرتين عقار . || - بالإفيان A. evipan . ||
- بالثيوبنتون Thiopentone a. والثيوبنتون عقار
|| - الشفقي «أي تحدير بالمورفين والاسكوبولامين»
Twilight sleep, (Morphine - scopolamine
narcosis) . || - الكوكاييني Anaesthesia
cocaine تعطيل الاحساس موضعياً بالكوكايين . ||
مخدر Torporific . || (اح) مخدر = منوم Narcotic
«عقار يفقد الوعي» . || (ط) المخدرات التحضيرية
Anaesthetics, basal وتعطى قبل استعمال المخدر
العام .
شم (زر) : خادرة = نغفة Chrysalide (F)



الحادرة من وضع جمع مصر . ثم عدل عنها إلى نغفة
في ج ٥ من مجلته وجاءت النغفة في المعجمات بمعنى
برقانة ، ولكنها جاءت خاصة بمعنى برقانة
النهر. كل عذراء من الفراش أي من حرشقيات الاجنحة .
|| - Pupa (F) Syn. chrysalide et Nym-
phe اسم مرادف للحادرة وللحوراء ويطلق
خاصة على حوراء ذوات الجناحين من الحشرات .
|| مخدر = منوم Narcotique (F) كل نبات فيه
أشياء قتل مخدرة كالتبغ والخشخاش . || أخدر =
أخدرى (L) (Equus onager) (F) Onagre



حيوان من الفصيلة الخيلية . || أخدرية = أونوارة
(Enothère. Énothère. Onagre) (Enothera)
من اليونانية Onagros أي الأخدر إلماعاً إلى
أوراقها الشبيهة بأذن هذا الحيوان . جنس زهر من
الفصيلة الأخدرية . || - أنيقة O. élégante



مخدّد Furrowed (E) . || (حوض) المخذدة
Oreiller (F) Cushion (E) خشبة صغيرة . || (اح)
مخدود البذرة Campylospermous وتوصف بها
البذرة التي يكون فيها الإندوسبرم مخدوداً كما في
الشوكران . || أخدود Furrow . || (جنح) :
- Rift Valley or Ramp Valley واد مستطيل
تكوّن من مسوط الأرض بين صدعين متوازيين .
وأشهر أمثلة الوادي الأخدودي هو ذلك المنخفض
المتد مسافة ٥٠٠ كيلو متر من سورية إلى شرق
أفريقية ويتكوّن من البحر الميت وخليج العقبة
والبحر الأحمر ومتسلسلة من البحيرات في شرق
أفريقية . وتوجد أمثلة أخرى للأودية الأخدودية في
العالم ، ولكنها أقل كثيراً في الطول مثل الوادي
الأوسط بإسكتلندا ووادي الراين وأخدود أويسلو .
|| (ط) أخدود Sulcus . || - الدردي
الساني Alveolo-glossal s.

مع (تر) : أخدود Gully (E) || التعرية الأخدودية
G. Erosion . || (لجم) خدة والعماد المخدد = المحور
المعشق Spline .

مص (اح) : الحدان Genae صفيحتان في الحشرات
تقع كل منها أسفل إحدى العينين المركبتين .

شم (زر) : خدد (مقابل) Joue (F) . ||
لا أخدوديات = عديمت الأخابد Aglyphodon-
tes قسم حيات ليس لها أنياب سامة بل اسنان متشابهة
مخروطية خالية من الأخابد السمية ، منها فصيلة
الثعابين وفصيلة الأصلديات .

شي (ث) : أخدود = فرضة (مقابل) Cannelu-
re (F) . || - = تحزير = تخديد Rayure . ||

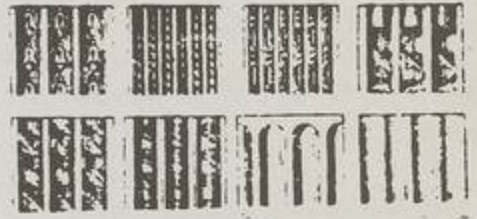

مخدّد = مفروض Cannelé . || مخدّة Carreau
d'étoffe . || خد السلم Limon .



خدر (E) Anaesthesia (F) Anesthésie
مص (فل) : فقدان الاحساس الواعي أو ضعفه ، وهو
عام يشمل الجسم جميعه ، أو موضعي في منطقة معينة
منه ، كلي يفقد فيه الاحساس تماماً أو جزئي يفقد
فيه بعضه ، ومنه خاص ينصب على نوع واحد من
الحساسية . والمخدر بوجه عام نتيجة لحالة نفسية أو
عضوية . || (مر) - خدر كوكاييني Cocaine
(E) anaesthesia . || (اح) خدار Torpor . ||
(ط) ال - Anaesthesia خدر ناشئ عن مرض .
|| - المؤلم A. dolorosa . ويحدث أحياناً عند الضغط

الملمب **Outside** . || - الحدود **Out of bounds** .
 . || إخراج = خروج المغلوب **Knock o.**
Extraction de ra- (فر) : استخراج الجذور
Sortie || المخرج **cines (F) E. of roots (E)**
output .
 شم (زر) : خرج **Balzane très haut chaussée**
 (F) إذا خرج التحجيل من الذراعين والساقين
 فالفرس أخرج . || خراج **Abcès** مقدار من القيح
 أو الصديد تجمع في موضع من الجسد || خارجي النمو
 = ظاهري - **Exogène** العضو أو العنصر الذي
 ينشأ خارج العضو أو العنصر الذي ولده . وتعت
 ذوات الفلقتين بأنها خارجية النمو أي ان ساقها تنمو
 من الخارج الى الداخل .
 شي (ث) : 'خرج' (مقابل) **Sacoché** . || -
Bissac . || مخرج Vomitoire أبواب الخروج في
 المسرح الروماني . || 'مخرج' **Chamarré** بمعنى
 مزدان بضروب ناعمة من الوشي .
 شق (ط) : خارج الأم الجافة **Extradural (E)** .
 || - الانقباض **Extra-Systole** . || - الصفاق =
 - البريطون **Extraperitoneal** . || - الفم
Extracapsular . || - المحفظة **Extra-oral**
 . || - المفصل **Extra articular** . || - منحاز لا-
 = متجه للظاهر **Ectropic** . || إخراج الأحشاء =
Evisceration . || 'خراج' =
 خراجة **Abscess** . || - بارد **Cold A.** . || -
 سواس **Psoas a.** . || - حاد **Acute A.** . ||
 - خلف البلعوم **Retropharyngeal A.** . || -
 زحاري **Amebic A.** . || - سنخي **Alveolar A.**
 . || - غائطي **Fæcal A.** . || - لثوي =
Gingival A. . || - مستقيمي وركي
Ischiorectal A. . || خراجة تعفن الدم
Pyaemic A. . || - الثدي **Mammary A.**
 . || - الجفن **Stye** . || - خارجي **Extrinsic** . || -
 = ظاهر **External** . || - ستر - (انقلاب الجفن)
Ectropion . || حيوانات خارجية (علم الحيوان)
Ectoza . || هيولى - = جيلة برانية **Ectoplasm**

مص (م) : خرج، دخل **Output, Input (E)** عند
 استعمال جهاز لتقوية الصوت مثلاً يقال لشدة الصوت
 الأصلي الذي يؤثر في الجهاز : الدخيل؛ ولشدة الصوت
 المكبر الناتج : المخرج ، كذلك في الأجهزة الكهربائية
 كالمحولات يقال للقدرة الداخلة : الدخيل ، وللقدرة
 الناتجة : المخرج . || (ك) - **Extract** مستحضر
 يتو على الجواهر الفعالة المخرجة بمذيب أو بالعصر .
 || آلة - **Extractor** آلة تستعمل للحصول على
 المخرج . || (ط) خراج **Abscess** تجمع صديدي
 محدود . || - الألية **A., gluteal** . || - وبرودي =
A., Brodie's وهو خراج مزمن في العظم . || -
 «برولد» **A., Bezold's** . خراج ناشئ عن التهاب
 الحشاء يتد تحت العضلة القصية الحشائية إلى العنق .
 || - تحت الجمجمة **A., subcranial** . ويحدث اما
 من كسر مركب منخسف أو كسر نافذ . || - تحت
 الكبد **A., subhepatic** . || - تحت سمعات الجمجمة

A., subpericranial . || - تحت الحجاب
A., subphrenic . والحجاب ما يفصل محتويات
 الصدر عن البطن . || - تدريني **A., tuberculous** .
 وهو الخراج البارد . || - جوي **A., lacunar** .
 خراج في الجيوب الغدية في المبال ؛ ناتج عن
 الجونوكوك أو الجرثائم القيحية المصاحبة له . || -
A., antral = Empyema of the antrum جيبي
 وهو دبيلة الجيب أي تجمع قيحي في جيب الفك .
 || - حوضي مستقيمي **A., pelvi-rectal** . خراج
 مستقيمي غائر . || - حوضي مستقيمي
Pelviorectal a. وهو تجمع قيحي في الأنسجة
 الخلوية الحللية فوق رافعة الشرج بينها وبين المستقيم .
 || - حول اللوزة **A., peritonsillar** . || - حول
 المبال **A., periurethral** . || - حول الكلوة
A., perinephric . خراج في الأنسجة المحيطة
 بالكلوة . || - خارج الجافية **A., extradural** .
 || - خلف البريتون **A., retroperitoneal** .
 || - خلف البلعوم **A., retropharyngeal** . || -
A., intramammary . || - الشمب
A., bronchiectatic . || - فوق الثدي
A., supra-mammary . || - قطني **A., psoas**
 خراج تتج عن مرض الفقار القطني أو الفقارة
 الظهرية السفلى . وينحدر القيح في غمد العضلة
 القطنية الى مكان في أسفل البطن . || - متقيح
Septic a. . || - محدود داخل البريتون
A., localised intraperitoneal . || - مداري
Tropical a. وهو خراج الكبد الأميبي
 (المتورّي) ويوجد في البلاد الحارة . || -
 وركي مستقيمي **A., Ischio-rectal** . ويحدث في
 الحفرة الموجودة بين عظم الورك والممي المستقيم .
 || (مر) - بارد **Cold a.** . || - حاد **A., acute** .
 || - الزجاجية **A. of vitreous** . || - القرنية
A. of cornea . || - القرنية الجاف **Abscessus**
cornea sicca . || (ط) انصراف ال-
resolution of « وهو تحلل » . || - تعين -
A., pointing of وهو ظهور قيحه تحت السطح في
 نقطة . || تفريغ - **A., evacuation of** وذلك
 دون فتحه . || (اح) خارج الاستوائية (بالحلية)
Extra-tropical ويطلق على أجزاء الحلية البعيدة
 عن مركز الحلية . || - الأسطوانة الوعائية
E. stelar . ويطلق عادة على النسيج الأساسي الواقع
 خارج الاسطوانة الوعائية . || - البذرة -
Extrase- توصف به الأجزاء التي تقع خارج البذرة . || -
Extrafloral لفظ توصف به التركيبات التي تقع
 خارج الزهرة كبعض الأقراص والفردد الحقيقية .
 || - الخشب **Extraxylar, extraxylemic** .
 || (ط) الحمل - الرحم (الحمل المنتبذ)
Extra uterine pregnancy (Ectapio gesta-
tion) هو الذي يحدث في البوق أو المبيض
 أو في التعويف البريتوني . والحمل
 المنتبذ : هو الذي يحدث في أحد المواقع السابقة
 مضافاً إليه الحمل في جدار الرحم أو في قرن ناتيء
 من الرحم . || (مر) الشق ال- (انقلاب الجفن)

منخربات متعددة الحجرات تترتب حجراتها في هيئة
 العقد أو السلسلة . || - ثنائية وثلاثية التسلسل
Biserial and Triserial F. منخربات متعددة
 الحجرات تترتب حجراتها في هيئة سلسلتين وثلاث .
 || - متعددة الحجرات **Polythalamous (Multi-**
locular) F. منخربات أصدافها تتكون من أكثر
 من حجرة . || - المألزة **Agglutinating F.**
(Agglutinantia) منخربات تبني أصدافها من
 الاجسام الغريبة الدقيقة التي تجمعها مما هو عالق بماء
 البحر من حبيبات القرن أو فتات الأصداف أو
 أشواك الإسفنج ثم تضمها بعضها إلى بعض بمادة لاحمة
 جيرية تفرزها .
 شي (ث) : تخريب = هدم (مقابل) **Démolition**
 (F) خرائب = طول = أطلال **Ruines** .
 شم (زر) : 'خروب' = 'خرنوب' = 'خرنوب'
 خربق
 شم (زر) : خربق **Hellébore ou Ellébore (F)**
(Helleborus) (L) المفردات والمعجمات، والخربق
 من أصل سرياني . جنس زهر من الفصيلة الشقارية
 والقبيلة الخربقية . || - أرجواني **H. pourpre**
(H. purpurascens) . || - أسود **H. noir**
ou Rose de Noël (H. niger) . || - شرقي
H. d'Orient (H. orientalis) . || - عطر
H. odorant (H. odorus) . || - نفلي أو هجين
H. hybride (H. hybridæ) . || - أبيض
Véatré blanc ou Hellébore b. (Veratr-
um album) نبات طبي من الفصيلة السورنجانية .
 h خربقين = ويرترين **Véatrine (F)** شبه قسلي
 يستخرج من بذور الخربق الأبيض وهو مضاد للحمى
 وتداوى به الالتهابات .
 خرج
 مع (تب) : خارج **Out (E)** . || - = -
 مجلد - ١ - م - ١٣



Caroubier (F) (Ceratonia siliqua) (L)
 الكلمة الفرنسية من العربية . ولهذا أشباه في
 الأرامية ولعربية . شجر مشمر من الفصيلة القرنية ،
 ثماره قرون تؤكل وتعلفها الماشية . || خروب =
 خرنوبية **Caroube ou Carouge (F)** ثمرة
 الخروب .

خربق
 شم (زر) : خربق **Hellébore ou Ellébore (F)**
(Helleborus) (L) المفردات والمعجمات، والخربق
 من أصل سرياني . جنس زهر من الفصيلة الشقارية



والقبيلة الخربقية . || - أرجواني **H. pourpre**
(H. purpurascens) . || - أسود **H. noir**
ou Rose de Noël (H. niger) . || - شرقي
H. d'Orient (H. orientalis) . || - عطر
H. odorant (H. odorus) . || - نفلي أو هجين
H. hybride (H. hybridæ) . || - أبيض
Véatré blanc ou Hellébore b. (Veratr-
um album) نبات طبي من الفصيلة السورنجانية .
 h خربقين = ويرترين **Véatrine (F)** شبه قسلي
 يستخرج من بذور الخربق الأبيض وهو مضاد للحمى
 وتداوى به الالتهابات .

خرج
 مع (تب) : خارج **Out (E)** . || - = -
 مجلد - ١ - م - ١٣

الثقوب الصغيرة باليد .

خرس

مص (تا) : الخرس عند (ابن ماسي والنوري والمقرزي) الأرض التي تثبت فيها الحلفاء ، فلا تزرع إلا بعد جهد في تثبتها وإصلاحها . يطلق الخرس على كل أرض فسدت بما تثبت بها من الحلفاء ، لذلك تستخدم مراعي للماشية .

شق (ط) : خروس (E) Primipara. unipara المرأة التي تلد لأول مرة .

شي (ث) : خرستان (F) Placard خزانة جدارية .

خرص

شم (زر) : خارصين = زنك (F) Zinc فاز يستعمل خاصة في تغطية سطوح البيوت القليلة الانحدار . ويطلق به الحديد فيقعه من الصدأ وربما استعملوا بعض أملاحه سماداً وسيطاً .

خرط

شي (ث) : خرط = قد (F) Affamer . تطلق على الحد من ثخن العمود أو الدعامة بقطعها عمودياً .

خرطة نصف الأرض (مقابل) Mappemonde

خرطة = برج (Tour) . خرطوي معكوس

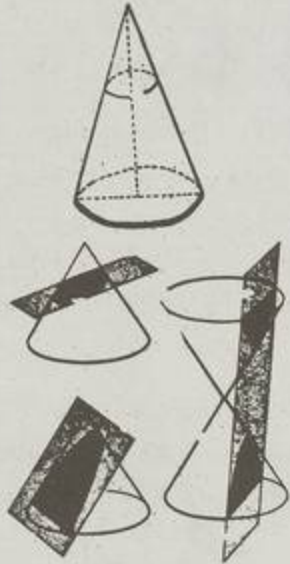

Obconique .

مع (سر) : خارطة تخطيط الامكنة = Topographic map (E) (مقابل) .

جيولوجية (Geological map) . (الجم)



المخرطة = تورنة Turner .

جر (فر) : مخروط (E) Cone (F) Cône .

الاحتكاك = c. of friction = c. de frottement .

الشمع (او شبه الظل) = c. de pénombre .

c. of partial shadow . = ضوئي . = c. de lu .

c. of light . = الظل . = c. d'ombre .

shadow c. = مخروطي . = conique .

مخروطية comicity . comicality = comicité .

خرطة = خارطة Map ; chart = Carte .

شم (رج) : خارطة خاصة = (ترابية = بيئية =

خرذل

شم (زر) : خردل (F) Moutarde ou Senevé (L) Sinapis) جنس نباتات عشبية من الفصيلة الصليبية فيه أنواع تثبت في الحقول مع الزرع وعلى



حواشي الطرق ، تعد مضرّة بالزرع ، وتستعمل بزورها في الطب ، وقد تزرع لتكون سماداً أخضر او لاستعمال بزورها قابلاً او دواء .

|| - أبيض M. blanche (S. alba) .

|| - أسود M. no-ire (S. nigra) .

|| - الحقول = بري = حرشاء = لسان M. des champs. Moutar- don. Ravison. Sanve (S. arvensis) .

وهذه معربة قديماً من اليونانية . نوع مبذول في الحقول .

|| خردلية = ثمرة خردلية (F) Silique

ثمرة يابسة مستطيلة متفتحة مركبة من خبائين يحمها شبه حاجز يقسم الثمرة قسمين عند نضجها ، فهذه الثمرة اذن تكون كسفة ذات مصراعين . وهي ثمرة الصليبيات كالنشور والكرونب والقنبيط .

|| خردلية = ثمرة خردلية Silicule ثمرة خردلية صغيرة قصيرة يكاد طولها وعرضها يتساويان .

خرز

شم (زر) : خريزة (F) Coccidie (L) Coccidium) جنس حيوانات مجهرية من فصيلة الخريزيات .

|| - الأرنب C. du lapin (C. cuniculi) تفتك بكبد الأرنب فتحدث فيها مرض الخريزات .

|| خريزيات Coccidiens (L) وضعتها للدلالة على فصيلة هذه الاوالي المجهرية ||

مرض الخريزات Coccidiose, Maladie du gros ventre (F) يصيب الارانب والطيور الاهلية .

خرزية = رافوليس (F) Raphiolépidé (Ra- phiolepis) من اليونانية بمعنى خرزية الحراشف . جنس جنينات للتزيين من الفصيلة الوردية .

|| - حمراء R. Rouge (F) . || - هندية R. des in- (R. Indica) (L) . || - مخريزية يابانية R. du Japon (R. Japonica) .

شي (ث) : خرزة البشر (F) Margelle حجر منقور مثلت حول فوهة البشر .



مص (م) : محرز = مخراز (E) Awl أداة لعمل

Ectropion . || (ه) الدائرتان المتماستان من - Externally touching circles هما الدائرتان اللتان لا يشتركان محيطهما إلا في نقطة واحدة وتقعان في جهتين مختلفتين من مماسها المشترك في هذه النقطة .

|| (فل) خارجي (F) Extérieur, externe (E) External كل ما يقع خارج الوعي الإنساني ومنه العالم - (F) Le monde e . وهو عالم الحس أو عالم الأعيان عند المتكلمين . ومنه الإدراك - (perception e .) وهو إدراك العالم الخارجي عن طريق الحواس . || - (نقد) Externe (Critique) هو الذي ينصب على صورة الوثائق التاريخية لتحديد مدى صحتها وأصالتها .

|| (اح) - الانجاء (E) Extrorse ويوصف بها فتحة المنبر اذا كان متجهاً للخارج . || المنب - External E. Division . || (ه) التقسيم - Stimulus هو تعيين نقطة على امتداد مستقيم ممدود من جهة أحد طرفيه ويسمى بعد النقطة عن الطرفين جزأي التقسيم . || منصف الزاوية - E. Bisector هو المستقيم الذي ينصف الزاوية المكملة المجاورة لها . || (مر) البلازما الخارجية Ectoplasm . || البيئة - External Medium . || (ه) الزاوية - Exterior Angle في الشكل المستقيم الأضلاع هي الزاوية المحصورة بين أحد أضلاعه وامتداد ضلع مجاور له من جهة الرأس المشترك . || القوى - External forces التي تؤثر على الجسم باعتباره كلاً واحداً . || (ط) الإخراج Extrusion و النقل للخارج . || (ق) - من الملك العام Déclassement (F) . || (مؤ) - من القاعة To expel from the hall (E) Exclure de la To e. manu militari (E) Exclure de la salle (F) . || - بالقوة (E) Faire expulser manu militari (F) . || (فل) تخارج (E) و Exclusion (F) علاقة منطقية بين كليتين أو صفتين ليس بينهما عامل مشترك . ويقابل التداخل . || (تا) الخروج (على السلطة) Insurrection . || (مؤ) - عن الموضوع To depart from the question (E) S'écarter de la question (F) . || (ط) استخراج (E) Extraction عملية الحصول على الخرج . || (مر) - السد البسيط Cataract e., simple وهو الذي لا يجري فيه كشط قزحي . || - السد دون المحفظة Cataract e., extracapsular . ويستعمل فيه سكين و جرفي ، لعمل قطع في الاتصال القربي الصليبي ثم تمزق محفظة السد ، ويستخرج السد بالضغط من أسفل ، ويكون هذا الاستخراج بغير المحفظة ويسبقه كشط قزحي . || - السد مع المحفظة Cataract e., intracapsular ويتم بمثل ما يجري في حالة استخراج السد الشيفوخي (أو السد بغير المحفظة) ولكن بدون قطع المحفظة وتستخرج المحفظة مع السد . || - السد المقرون : Cataract e., combined ويكون مقروناً بكشط قزحي .

خرخر

شق (ط) : خرخرة = قرقرة (E) Gurgling صوت يسمع عند مرور الهواء في السوائل || خراخر Rales

و الحجر الأمامية من القلب في الفقاريات الدنيا ،
تتفرق منها الأقواس الشريانية كما في الضفدعة »
(جنج) - الرماد Ash Cone or Cinder C. الرماد
كثيب يتألف مما يقذف البركان من رماد . || -
الطين Mud Volcano or Paint Pot نوع من
الخرائط البركانية يتكون من اختلاط الرماد البركاني
ومفتتات الصخر بفعل المياه . || (صج) - مقلوب
Inverted cone . || (م) - الاحتكاك
C. of friction هو الخروط الذي محوره خط
عمل رد الفعل العمودي وزاوية نصف رأسه زاوية
الاحتكاك . || (هـ) - التقريبي Asymptotic c.
الخروط التقريبي لسطح ثنائي هو الخروط المماس لهذا
السطح والمرسوم من مركزه أي أن رأس الخروط المماس
ينطبق على مركز السطح الثنائي وإذا كانت معادلة السطح
الثنائي $ax^2 + by^2 + cz^2 = 1$ كانت معادلة
الخروط التقريبي $ax^2 + by^2 + cz^2 = 1$
= صفرا . || - المتساوي الأضلاع Equilateral c.
هو الخروط الدائري القائم الذي طول راسمه يساوي
قطر القاعدة وبمعنى آخر يكون أي مستو مار بمحوره
قاطعا له في مثلث متساوي الأضلاع . || - المماس
Tangent c. الخروط المماس لسطح ثنائي هو
الخروط الذي رواسمه المستقيمت المرسومة من
نقطة لمس هذا السطح وقد
يسمى الخروط المغلف Enveloping cone وإذا
كان رأسه في اللانهاية سمي الاسطوانة المغلفة c.
cylinder . || (ح) مخاريط العين Cones of eye
خلايا توجد في شبكية العين ، مخروطية
الشكل ، تتأثر بأمواج الضوء . || (هـ)
القطوع المخروطية Conic sections
١ - هي منحنيات تنشأ من قطع السطح المخروطي
بمستو لا يوازي دليبه ولا يمر برأسه . ٢ - القطع
المخروطي هو المحل الهندسي لنقطة تتحرك في مستو
بمحيط تكون النسبة بين بعدها عن نقطة ومستقيم
ثابتين واقعين في المستوي نفسه مساوية نسبة معلومة .
|| البندول المخروطي Conical pendulum
بندول بسيط يتحرك فيه الثقل على دائرة .
|| السطح - C. Surface هو السطح الذي
يتكون من خط مستقيم يمر بنقطة ثابتة
ويتحرك قاطعا خطا منحنيا معلوما . الخط
المنحني : يسمى دليل السطح المخروطي . النقطة
الثابتة : تسمى رأس السطح المخروطي . المستقيم
المتحرك : يسمى راسم السطح المخروطي .

خرطش

شي (ث) : خرطوشة (F) Cartouche اصطلاح
في علم الآثار يدل على ختم قديم ضمن إطار بيضوي .
مص (تا) : خرطوش (E) Kartuch (F) Cartouche
مصطلح أطلقه العلماء الأوربيون عامة والفرنسيون
بخاصة على الإطار الذي يضم اسم الجالس على العرش
من آل فرعون .

خرطم

مص (اح) : الخرطوم (مقابل) Proboscis (E)
خرطن
مص (اح) : الخرطوم (ج . الخراطين) (مقابل)

|| خرطوميات (F) Rhynchobdellidés رتبة
العلق الخرطوميات من طائفة الملقيات . || خراطين
= شحمة الأرض (F) Lombric ou Ver de terre
(L) (Lumbricus terrestris) دود طوال حلقي
من فصيلة الخراطين تكثر في الأراضي الرطبة في
انحاء الأرض . ووردت لفظة الخراطين في المفردات
وحياة الحيوان واللسان والقاموس ولم يذكر مفردا
بل نعتت بالجمع وبالمفرد . ويفيد اقرار مفرد لها وهو
خرطوم ، || خرطونيات = خراطينيات Lombr-
acidés (F) فصيلة الخراطين من الديدان الحلقيات
الأرضية .

شق (ط) : خراطيني (طفيليات) (E) Lumbricoid
مد : خرائط مرصمة الضغط (مقابل) Barogra-
phic charts .

مص (جنج) : خريطة (E) Chart (أ) مطلق
الخريطة . (ب) تخصص أحيانا للملاحه البحرية .
(ج) تطلق على الرسوم الإيضاحية . || Map
لوحة يرسم عليها سطح الكرة الأرضية أو جزء منه
وتسمى أيضا (خارطة) . || (جي) - تسامقية
بنائية Structure Contour M. خريطة توضح
بوساطة الخطوط التسامقية التركيب البنائي للصخور
التي تحت السطح . (صج) - المساحة الرسمية
Ordnance survey m. || (ق) - فك الزمام
Plan cadastral || (جي) خرائط السحنة
Biofacies Maps الخرائط الجيولوجية التي توضح
توزيع الصخور من حيث سحنتها الحيوية . ||
(حض) الخرطة Chopping knife || (م) -
مكنة تستعمل لتشكيل السطوح الدورانية
بواسطة إدارة القطعة المراد تشكيلها أمام أدوات
قاطعة ثابتة . || - ارتكازية Centre l. مخرطة
لخرط الأعمدة بوضعها بين مرتكزين أثناء التشغيل .
|| - بنكية Bench l. مخرطة صغيرة تثبت على
البنك . || - تسطيع ولولبة Surfacing and
screwing l. مخرطة لتسوية السطوح في المشغولات
ولعمل الحزوز اللولبية . || - تلقائية (أوتوماتيكية)
Automatic l. مخرطة مجهزة بعدد كبير من العدد
القاطعة تؤدي عملها بذاتها دون تدخل من إنسان .
|| - ذات برج Turret L. Capstan L. مخرطة
لها قواطع متعددة الأشكال مثبتة في برج متحرك .
|| ذنبة - Centre الآداة التي تستعمل لتثبيت
محور معين للمشغولات أثناء خرطها . || (ك)
خراطة نحاس Copper turnings سقاطة النحاس
التي تنتج من خرطه . || (هـ) الخروطان المتبادلان
Reciprocal cones هما الخروطان
المشتركان في الرأس والذنان رواسم أحدهما عمودية
على المستويات المماسة للآخر. وإذا كانت معادلة أحدهما.

$$\frac{r}{r_1} + \frac{r}{r_2} + \frac{r}{r_3} = \frac{r}{r_4}$$

كانت معادلة الآخر: $r_1^2 + r_2^2 + r_3^2 = r_4^2$
 $r_4^2 =$ صفرا .

|| (مر) مخروط Conus . || (اح) - الشفوي
Oral cone . || - شرياني Conus arteriosus

جيولوجية (E) Map, type (F) écologique , géologique خريطة تبين
حدود الأنماط المختلفة للترب ، وتبين الأحوال البيئية
وغير ذلك . || - الشجر M., stock = C. de
peuplement خريطة تبين توزيع الأنماط المختلفة
للحراج أو للشجراوات التي يكون لها شأن في خطة
الاستغلال ، مع بيان تركيبها وطوائف اعمارها وغير
ذلك . || - المواقع = - درجات الحصب M., site
C. des classes de fertilité = خريطة تبين توزيع
المواقع أو توزيع درجات الحصب على جملة مساحة
الحرثة . || مخروطية = صنوبرية Conifer=Co-
nifère شجر ينسب الى رتبة المخروطيات
& الصنوبريات ، من قسم النباتات المسماة عاريات
البزور، وهذا الشجر يحمل مخاريط أي ثمارا صنوبرية
وأوراقا إبرية أو حرشفية دائمة الخضرة ، وهو ينتج
خشبا يعرف تجاريا باسم « الخشب اللين » . ||
(زر) : مخروط Strobile الفرنسية مرادفة لكلمة
Cône أي الثمرة الصنوبرية أو قل المخروطية .
وتطلق خاصة على المخاريط التي لها حراشف غشائية
كمخاريط الجنجل Houblon . || مخروطيات =
صنوبريات Conifères الفصيلة الصنوبرية وتسمى
أيضا الفصيلة المخروطية ترجمة لأصل الكلمة الفرنسية
وهي من الزهريات عاريات البزور تشمل ثلاث قبائل :
الثنوبية والسروية والطقوسية وفي هذه الفصيلة
ملوك النبات كالصنوبر والارز والتنوب والعرعر
والسرو الخ . || - المناقير Coniostres رتبية من
الطير الجوامح لمن مناقير غلاظ صلاب مخروطية .
وهي تشمل فصائل الششوريات والقرقيبات
والقبريات . || خرائط زراعية = خرائط زراعية
Cartes agronomiques الخريطة بمعنى Carte
مولدة ولها وجه ، والخارطة معربة . || خرطال =



مخروطان = خافور = شوفان (Avoil) (L) Avena
(E) (جنس نباتات علفية من فصيلة النجيليات .
ولم أجد لفظة الشوفان في المعجم ولا في المفردات .
وهي اليوم شائعة وقد استعملها احمد ندى في القرن
الماضي . || - زراعي أو معروف A. sativa (A. sativa)
(E) (جنس عشب من فصيلة النجيلية
cultivée) هو النوع الذي يزرع . وفيه ضروب .
|| - شرقي (unilatérale) (A. orientalis) ||
- عال (A. elatior (A. élevée, Fromental)
|| - عريان (A. nuda (A. nue) || - عقم
= خافور (A. sterilis (A. stérile) || -
قصير (A. brevis (A. courte) || خرطالية - Can-
(L) (Aira) (F) che جنس عشب من الفصيلة النجيلية
والقنبية الخرطالية وهو قريب جدا من الخرطال .
|| - خضيرية (A. caespitosa) C. gazonnante
|| - متعرجة (A. flexuosa) C. flexueuse

Bamboo خيزران (E) squint (E) (اح) > خيزران (Bambusa) جنس يتبع الفصيلة النجيلية ينمو في المناطق الحارة .

شم (زر) : خيزران (F) (Bambou) (E) Bambusa جنس نباتات مفيدة من فصيلة النجيليات فيها انواع



تزرع للتزيين . وكلمة الخيزران فارسية معربة قديماً .

- || - أخضر مزرق (B. viridiglaucens) (B. vert-glaucous)
 - || - أسود (B. nigra) (B. vert-glaucous)
 - || - أهيف (B. gracilis) (B. noir) (F) (L)
 - || - ذهبي (B. aurea) (B. doré) (B. grêle)
 - || - شائك (B. spinosa) (B. épineux)
 - || - ضيق الورق (B. angustifolia) (B. à feuilles étroites)
 - || - عريض الورق (B. latifolia) (B. à f. larges)
 - || - معروف (B. arundinacea) (B. commun)
 - || - منتصب (B. striata) (B. dressé)
 - || - منشتر (B. flexuosa) (B. flexueux)
 - || - ياباني (B. japonica) (B. flexueux)
- du japon) .

خزغ

شق (ط) : خزغ = بضع (مقابل) (E) Section
 || - الحالب (Ureterotomy) . || - الصلبة
 || - الفرج (Episiotomy) . || - الكبد = شق
 الكبد (Hepatotomy) . || - الكولون
 (Colotomy) . || - المثانة (Lithotomy) . || - التاسور
 (Syringotomy) . || - الوصل العاني = خزغ العانة
 (Symphysiotomy) .

خزف

شي (ث) : خزف (مقابل) (F) Céramique .
 || - إيماري = خزف ياباني (Imari) . || - صيني
 (Coquille d'œuf) . || - وهاج (Flambé) .
 علم || - خزافة (Céramographie) || خزاف
 Céramiste .
 جر (فر) : خزف = صيني (مقابل) (F) Porcelaine
 (F) p.n (E) .

مد : مخزف (مقابل) (F) Hyperkératose .
 مص (جي) : خزفي لا مثقب (Porcellaneous) (E) (Imperforate)
 عندما تكون بنيتها من منشورات من مادة الكلست
 مرتبة في حزم مستعرضة موازية لسطح الصدفة
 فتجعل مظهر الصدفة لامعاً كالخزف .

خزل

شم (زر) : إخترزال = تتصف (F) Méiose
 الإخترزال في مصر . وقالوا انقسام اختزالي . وهو

يظن انها تجلب السعد او النحس (٢) ارتباط ببدا
 او منبج من غير نقد او تحليل .

مص (جن) : الخريف (E) Fall (Autumn) أحد
 فصول السنة الأربعة بين الصيف والشتاء . || (اج)
 خرافة Superstition . || (جي) الخرفش =
 النشف Pumice صخر بركاني خفيف ذو ثقوب
 تملؤها الغازات والهواء ويستعمل في تنظيف الأرجل
 وغيرها .

خرق

شم (زر) : خرق = نقب (F) Défoncement
 الحرت العميق في عمق ٣٠ - ٥٠ سنتيمتراً لإحياء
 الأرض او لغرس الكروم . || - بالمتر - Pellever-
 sage حرت الأرض المندجة حرتاً عميقاً برت قسوي
 طويل ذي نصلين يسمى مر الخرق . || مخرقة =
 منقبة «Défonceuse» «Charrue» محشرات
 الخرق او النقب .

شي (ث) : خرقة (مقابل) (F) Chiffon .
 مص (مؤ) : خرق (E) Infringement (E) Infracion
 (F) . || (ق) - عقد العمل البحري Rupture du
 contrat d'engagement (F) يكون ذلك من
 جانب الملاح اذا ترك السفينة دون أن يحمل غيره
 محله ويكون عمله جريمة يعاقب عليها جنائياً الا اذا
 كان الترك بسبب التوة القاهرة . || (فل) الخسارق
 للطبيعة Supernaturalisme (F) Superna-
 turalism (E) كل ما خرج على الطبيعة وقوانينها .

خروم

شم (زر) : خروم = سراج = القطرب (F) Agrostes-
 (L) (Agrostemma) (F) mme ou Nielle جنس
 نبات من فصيلة القرنفليات يدبجه كثير من النباتين
 في جنس الخنيس . || - الحنطة A. githago ou
 nielle des blés (A. githago) نوع بزوره امرأة
 سامة اذا اختلطت بدقيق الحنطة أحدثت في آكلية
 اسهالاً وفساداً في المعدة .

شق (ط) : اخرم = نتوه اخرمي (عظم) (مقابل)
 Acromion (E) .

شي (ث) : تخريم (دنتله) (مقابل) (F) Dentelle
 . || - = تخرس (Dentelure) . || - تطريز
 Crochet زخرف النبات المحسني ، زينة متتابعة
 الأوراق والأزهار على شكل منحن تزين بها التيجان
 القوطية وغيرها . || مخرم (Dentelé) .
 مص (حض) : الخرامة (F) Perce-papier
 (E) Paper punch آلة تشبه الخرز تتخذ لخرم
 الورق . || (م) - (Punching machine) (E)
 مكنته لعمل الثقوب بضغط سنبك على القطعة المراد
 ثقبها .

خرفق

شم (زر) : خرفق (F) Levraut, Lapereau
 ج خرافق . الفتية من الارانب .

خزب

شم (زر) : خزب = ودمة (F) Edème أوديميا =
 استسقاء موضعي .

خزر

مص (مر) : الخزر (مقابل) (F) Divergent

Earthworm (E) .

خرع

شق (ط) : خرع = داء الكساح (مقابل) (E) Rachi-
 tis = Rickets (E) .

شم (زر) : خروع (L) Ricin (F) (Ricin) (L)



جنس نباتات عشبية او شجرية ، سنوية في البلاد
 الباردة ومعمرة في البلاد الحارة ، وهي من الفصيلة
 الفريونية منها انواع تزرع للتزيين ومنها الخسروع
 المعروف بزراع لمصر زيت الخروع من بزوره . ||
 - أبيض (R. blanc) (R. albidus) . || -
 أرجواني (R. pourpre) (R. purpureus) . || -
 أخضر (R. vert) (R. viridis) . || - زنجباري
 (R. de Zanziba) (R. Zanzibariensis) . ||
 - صغير (R. petit) (R. minor) . || - كبير
 (= R. grand) (R. major ou R. communis) (R. sanguin)
 (R. دمسي) (R. sanguineus) .

شي (ث) : اختراع (مقابل) (F) Invention .
 مص (اج) : اختراع مقابل (E) Invention (مر)
 خراعي Rhachitic .

خروف

شي (ث) : خرافة = أسطورة = شرح = مأثورة
 لنقود (مقابل) (F) Légende (F) خرافي = أسطوري
 Légendaire .

شم (زر) : خزوف Laitron المهر اذا بلغ سنة
 اشهر أو سبعة ، وهو دون الفلوس . || - البحر



(L) (Manatus) (F) Lamantin معجم الحيوان .
 جنس حيوانات مائية من رتبة الخيلان أي بنات
 الماء . || مخزوف = زنبيل = زنبيل = قفة Cueilloir
 (F) الوعاء الذي توضع فيه الثمار المقطوفة . ||
 خرافيات Chiméridés فصيلة من السمك من رتبة
 كاملات الرؤوس Holocéphales فيها سمك عجيب
 الشكل ولذا سموه Chimère . || خرفيش =
 سلبين (L) Silybum كلالما عا ي اسم الأول جنوبي
 الشام ، والثاني في الكساح . جنس من فصيلة
 المركبات . || - إبنان = شو = مرهم = سلبين
 S. Marianum ou carduus marianus (L)
 (F) (Chardon Marie) شامية . نوع بري يتقلونه
 ويطحخون سوقه وعروق ورقه كالمكوب .

كوش (فل) : خرافة (E) (F) Superstition (١)
 تقال على جملة الأفعال أو الألفاظ أو الأعداد التي

أقل كلفة . فيكون الربان قد ضحى بمصاريف القطر لأنها أقل من الفرق في تكاليف الإصلاح ؛ والأصل أن مصاريف القطر لا تعتبر من الخسارات الدائمة ولكنها تصبح كذلك متى كان الغرض منها أن تحل محل جزء من تكاليف الإصلاح وهي من الخسارات العامة . || - المادية Avarie - dommage هي التضحية التي تصيب السفينة أو البضاعة لدفع الخطر . كفاالة للسلامة العامة . || - التقديرة A. - frais هي المبالغ التي ينفقها الربان لدفع الخطر كفاالة للسلامة العامة . || - الواقعة Damnum emergens . || الخسارات الخاصة Avaries particulières هي أضرار أصابت السفينة أو البضاعة أو مبالغ أنفقها الربان ولا شأن لها بالسلامة العامة وذلك إذا لم يكن هناك خطر يهدد الشاحنين والمجهز على السواء ولذلك يتحملها من أصابه الضرر وحده ومثلها أن تكسر المصافحة سلم السفينة أو تلف الأمطار جانباً من البضاعة . || - العامة A. communes ou a. grosses هي الخسارات التي تتحملها السفينة والبضائع بسبب التضحية التي قام بها الربان من أجل المحافظة على السلامة العامة من الخطر المشترك الذي كان يهدد كل عناصر الرسالة البحرية . || خسائر الشركة Pertes de la société.

خمس

شم (زر) : خمس (L) (Lactuca) (F) Laitue جنس نباتات عشبية من الفصيلة المركبة السينية



الزهر فيه أنواع تثبت برية في الشام . لكن ام انواعه الخمس البستاني الذي يزرع . || - بري L. cretica . يؤكل ورقه . || - بستاني L. culti (L) . (L. sativa) (F) vée هو النوع الزراعي المعروف له ضرورب عديدة . || - جداري L. muralis . || - روماني L. romaine . Chicon (L) (L. s. romana) (F) منه ضرورب الخمس الذي يؤكل ورقه في الشام مع الدبس او مع الملح . || - دهني او زيتي L. scariola نوع بري في أنحاء الشام له صنف يزرع في مصر حيث يستخرجون منه دهناً يستعمل في الطعام ويسمى الزيت الحلو . || - سام L. virosa . || - شرقي L. Orientalis . || - فرنجي (L. sativa capitata) اليه تنسب ضرورب الخمس الفرنجي في الشام وهي التي تصنع سلطة . || - قلبي (F) L. pommée . || - متواج (L) L. undulata . || - مجمد L. crispée ou non pommée . Laltue à couper (F) L. crispa (L) هو الذي له ورق مجمد كورق الهندباء ،

« مسننة » (L. dentée (L. dentata) . || - نغلية او هجينة (L. L. bâtarde ou grande (L. hybrida) .

مص (تا) : الخزومة : نوع من الدفاتر يسجل فيها بالتفصيل ما يتحصل من أبواب الأموال وما يجري من المصروف .

خزن

شم (زر) : خزن (F) Engrangement خزن الحصيد والتبن والحبوب وغيرها في سفينة الحصيد او في الاهراء . || - الحب Magasin «Faire» خزن الحب بين الاضراس وداخل الحد . وهو عيب في الخيل . || خزان Barrage réservoir مولدة بهذا المعنى . سد وحوض يخزن فيه ماء النهر لحين الحاجة اليه .

شي (ث) : خازن المال (في البلاط البيزنطي) (F) Logothète . || خزانة = صوان Armoire . || - الآنية Dressoir . || - المجوهرات ، أو الخلي Serre - bijoux . || - زجاجية = واجبة Vitrine . || - القبعات Bonnetière .

جر (فر) : خزان (E) tank (F) Réservoir . || - هواء (F) R. d'air . || مخزن - Magasin (F) Shop, Store (E) .

مص (حض) : خزانة (E) Safe || - التحف Curiosity case (E) Armoire à Bibelots (F) صوان له واجهة زجاجية لحفظ التحف وعرضها . || - الفضيات (F) Argentier (E) Display cabinet . || - الكتب (F) Bibliothèque (E) Book case .



|| (ط) - الأمامية (للمعين) Anterior (E) chamber (of the eye) وتوجد خلف القرنية وأمام القرنية . || - الخلفية Posterior c. وهي ما بين القرنية والعدسة . || (م) - الاحتراق Combustion c. هو الفراغ الواقع بين غطاء الأسطوانة وسطح المكبس في نهاية الشوط الضاغط . || (تا) الخازن : كاتب يتولى تسلم الغلات وتخزينها واخراجها واثبات مقاديرها ، وما يحتمل أن يكون فيها من نقص . || (ق) مخازن عمومية Magasins généraux (F) docks (E) .

خمس

مص (ق) : الخسارة البديلة Dépenses substituées (F) هي المصاريف التي ينفقها الربان بعد وقوع الخسارة من أجل تجنب السفينة تحمّل مصاريف اكبر كما اذا انكسرت السفينة ولم يشأ الربان إصلاحها في الميناء الذي توجد بالقرب منه بل آثر قطرها الى ميناء آخر يكون إصلاحها فيه

هبوط الصبغيات الى النصف ، فتصبح النواة الشقية أي التزاوجية بسيطة الصبغيات او قل أحادية الصبغيات Haploïde ، حتى اذا اندغمت النواتان الشقيتان عاد عدد الصبغيات مزدوجاً في النواة الأم فتصير ثنائية الصبغيات Diploïde . وهناك السقي تسمى ثلاثية الصبغيات Triploïde ، ورباعية الصبغيات Tétraploïde ، وكثيرة الصبغيات او قل متضاعفة الصبغيات Polyplloïde .

شي (ث) : إختزال Sténographie . || - روماني (Notes) Tironiennes .

جر (فر) : لا يمكن إختزاله Irréductible .

شق (ط) : خزل (E) Paresis شلل خفيف .

مص (ك) : إختزال (E) Reduction أ - عملية في مادة ما ينتج عنها إنقاص الأكسجين أو زيادة الأيدروجين . ب - عملية في مادة ما يحدث عنها زيادة الشحنة السالبة أو نقص الشحنة الموجبة . || (ص) إختزال R. . || (اح) - مركبات الحديد Deferrification وتحديثه بكتيريا الحديد . || (ك) جهاز - Reductor تجري به عملية الإختزال . || عامل مختزل Reducing agent مادة ما سهلة التأكسد تفقد الكترولونات التكافؤ بسهولة . || إختزالية Raductionism .

خزم

شم (زر) : خزم = خشم (Bouclement . Bouc- lage (F) وضع الخشاش في انف الثور لينذل ، أو وضعه في خطم الخنزير فيمتنع عن ائارة التراب . خزامي = خيري البر (Lavande (F) Lavande



(L) ula (الواحدة خزاماة . جنس نبات من الفصيلة الشفوية جميع أنواعه عطرية من اجل الافاويه وهي برية ، وتزرع للرائحة وللتزيين . ويستخرجون منها دهن الخزامي بالتقطير ، ثم يصنعون ماء الخزامي أي منا نسيمه لوندة وهي من الفرنسية . || - حقيقية = معروفة L. officinale ou vraie (L) (L. officinalis ou L. vera) هي الخزامي وخيري البر في المفردات . || - ذكرية L. mâle (L. pube- ou Aspic (L. spica) . || - زغيبية L. pubescens (L. pubescens) تزرع وتثبت برية في اطراف الشام . || - صوفية (L. laineuse (L. nata) . || - عريضة الورق (L. à feuilles larges (L. latifolia) . || - عطرية L. odor- (L. ante (L. fragrans) . || - غمدية L. pedon- (L. culée (L. pedunculata) . || - مضرمة

للصاق أو للجذع ، التي تحتوي على خلايا حية ، في الشجرة النامية . ويكون لون الخشب الكاذب في الجملة أقل قتامة من لون الخشب الصادق . || -
 لتين Softwoods=Bois tendres اصطلاح يطلق على خشب الأشجار ، وعلى الأشجار نفسها ، التي تنسب الى زمرة عاريات البزور من النبات . وما له شأن تجاري من خشب هذه الزمرة لا يتجاوز عملياً طائفة المخروطيات . || - مستدير Timber, round=B. rond (أ) أشجار او جذوع مقطوعة (ب) أخشاب مستديرة مبهمة كأعمدة البرق وكبار الأوتاد واخشاب المعادن . || - المعجون Pulpw-ood=B. de pâte خشب يقطع ويهيا لكي يحول أساسياً الى معجون الخشب . || - معوج B. cou-rbant قطعة من الفروع ، شديدة الاعوجاج ، تكون عموماً في المملكة المتحدة من شجر البلوط ، تستعمل في الإنشاءات البحرية . || مقياس الـ Xylometer (E) Xylomètre (F) أداة تستعمل في تعيين حجم قطع من الخشب غير مستقيمة ، وذلك بقياس كمية الماء التي تريحها تلك القطع . || منشور Timber, sawn = sciage خشب ينشر على ابعاد معلومة . || - من الصنف الأول او من النخب الأول Bois de première catégorie (T.s, primary) من اشجار خشب العمل والصناعة تفوق قيمتها كثيراً قيمة الانواع الاخرى التي تكون معها ، ولذلك تستمر ترجيحاً لها على هذه الانواع الأخيرة . || - من الصنف الثاني (او من النخب الثاني) T.s,secondary =B. de seconde c. انواع من اشجار خشب العمل والصناعة لا يمكن تصنيفها في الصنف الأول ، ولكنه يكون لها سوق للبيع ، او يمكن ان يكون لها سوق . || نسيج Xylem (F) (E) هو في النبات الخشبي نسيج الساق والجذور الذي يكون بين اللب والقلب « الطبقة المولدة » . ووظائف هذا النسيج ضمان سريان الماء ، والمقاومة الميكانيكية ، وتجميع المدخرات الغذائية ، وهو يتميز بوجود قصبيات وأوعية . || - النشر Timber, saw = Bois de sciage جذوع او قطع جذوع تصلح ابعادها وصفاتها لتحويلها الى خشب منشور . || وحدة قياس الـ Feet, F. B. M. اختصار بالانكليزية لكلمات board measure .
 جر (فر) : حطب (مقابل) Bois (F) Wood (E) . || - العوز B. de peuplier=polar w. . || - زان B. de hêtre=Beech w. . || - الشوح B. de sapin=Pine w. . || - الصنوبر B. de coffrage . || - القالب pin=Pine w. Timber form . || - محفون بالكربوزوت B. imprégné de créosote créosoté = permeated wood creosate, impregnated w. c. شي(ث) : خشب الأمبوان Amboine (Bois)(F) خشب ممرق يستعمل في تطعيم الخزائن والصاديق . || - السرير = خشب الفراش Chalit . || - الليمون Citronnier . || - ممرق Madré . || خشب التينيت Tirant . || خشبيات Boiseries

بنيته فتلون عموماً بلون أشد دكنة ، وهو يكون على الصفحة الداخلية للفروع ، او على الناحية المقعرة للجذوع المائلة أو الجذوع المنحنية من الأشجار الراجينية « ويسمى أيضاً بالفرنسية الخشب الأحمر » || - الصادق = الجلب Heartwood = Bois de cœur الطبقات الداخلية من الخشب في الشجرة النامية . وهي الطبقات التي لم يبق فيها خلايا حية . ويكون لون الجلب اي الخشب الصادق أشد قتامة من لون الخشب الكاذب « أو قل الخشب الأبيض » ، على حين أن أحدهما لا يتميز دائماً وفي وضوح من الثاني . والجلب يسمى أيضاً بالفرنسية Bois parfait و Duramen . || - ذو مسام منتشرة = منتشر المسام Diffuse - porous woods =B. à pores diffus

خشب صلب تكون فيه المسام (الأوعية) متفرقة أو منتشرة على كل عرض حلقة النمو السنوي ، من دون أن يحصل من ذلك نقص مفاجئ في الأبعاد والحجم ، بين خشب الربيع وخشب الصيف . || - الربيع W.,spring B. de printemps الخشب الأقل كثافة الذي يتكون في القسم الأول من مرحلة نمو كل حلقة سنوية . || - الصيف او الخريف W.,summer=B. d'été ou d'automne الخشب الأكثر كثافة الذي يتكون في القسم الثاني من مرحلة نمو كل حلقة سنوية . || - الزهيد Smallwood=Menu b. الخشب المستدير الصغير يكون قطره أو محيطه أصغر من قطر معين أو محيط معين ولكن قطر هذا الخشب أو محيطه قد يكونان أحياناً فوق قطر أو محيط يعتبران حداً أعلى للخشب الزهيد . وفي الاحصاءات يعتبر في أوربة خشباً زهيداً ما كان محيطه أقل من عشرين سنتيمتراً وفي الهند ما كان قطره على القشرة بين سنتيمترين وثمانية سنتيمترات . ويدخل حجم القشرة عموماً في جملة حجم الخشب الزهيد . || - الصلب = ذوات Hardwoods=Bois durs اصطلاح متفق عليه يطلق على خشب اللحاءات « أي ذوات الورق الساقط العريض النصل » ، ويطلق على اللحاءات نفسها وهي من زمرة النباتات الكاسيات البزور . وتتميز عن الراجينيات أي ذوات الخشب اللين ، وعن خشبها ، بوجود الأوعية . وهذا التمييز بين الفريقين لا يعزى مطلقاً الى كثرة الصلابة او قلتها في خشبها . || - العمل والصناعة Timber=B. d'œuvre et d'industrie (أ) جميع اصناف الخشب عدا الحطب أي خشب الوقود (ب) في الاحصاءات : الخشب الذي يكون قطره او محيطه دون القطر الأصفر أو دون المحيط الأصفر ؛ فهو « أي القطر » ٣ إنشات على القشرة لصفار الشجر في المملكة المتحدة ، و ٦ سنتيمترات على القشرة في أوربة ، و ٨ إنشات على القشرة في الهند وماليزية . ومن المعتاد عدم ادخال القشرة في تقدير حجم خشب العمل والصناعة (ج) من الممكن أن يكون لحشب العمل والصناعة تعريف قانوني بموجب قانون أو نظام . || - الفروع Branchwood=B. de branches الاجزاء الخشبية من الشجرة ، عدا الجذع والجذور . || - كاذب = أبيض Sapwood=Aubier الطبقات الخارجية

ولا قلب له . وفيه اصناف اذا قطعت أوراقها تجددت . || - النجمة Mâche commune. Lai-tue de brebis. Doucette (F) (Valerianella (L) (olitoria) مترجمة . بقلة زراعية سنوية من الفصيلة الناردينية تؤكل في السلطة || عصارة الـ Lactucarium (L) تستخرج من الخس الجبار وغيره وهي مسكنة . شي (ث) : خساسة النقد Frai (F) فقدان شيء من وزنه بالتعامل .

خسف

شي (ث) : خسف (مقابل) Affaissement (F) جر (فر) : خسوف او كسوف جزئي éclipse partielle(F) partial e.(E).

مص (جي) : وادي الخسف Rift Valley, Ramp (E) . V. بنية جيولوجية تتخذ شكل الأخدود الطويل وتنشأ عن نشاط قوى الشد في القشرة الأرضية في منطقة بها مجموعتان متوازيتان من الصدوع العادية تذهبان في اتجاهين متقابلين . وأشهر أمثلة أودية الخسف هو ذلك المنخفض الممتد مسافة ٥٠٠ كيلومتراً من سورية الى شرقي أفريقية ويتكون من البحر الميت وخليج العقبة والبحر الأحمر ومتسلسلة من البحيرات في شرقي أفريقية . وتوجد أمثلة أخرى لأودية الخسف في العالم ولكنها أقل كثيراً في الطول مثل الوادي الأوسط باسكتلندة ووادي الراين وأخدود أوسلو . || (جغ) خسوف Lunar Eclipse احتجاب سطح القمر أو جزء منه عندما تكون الأرض بينه وبين الشمس .

خشا

شق (ط) : خشا Mastoid (E) . || التهاب Mastoiditis . || جوف M. Antrum . || مرض M. Disease .

خشب

شم (زر) : خشب = حطب = مَشَجَر Bois (F) حَرَجَة او غابة صغيرة ، وكل منها بمعنى . || - ابيض = كاذب Aubier الخشب الفتي في ساق النبات ، يكون اكثر طراوة ورطوبة وبياضاً من الجلب اي الخشب الصادق المسمى Bois du Cœur أو Duramen . || (زر) : - القديسين Gaïac ou (L) (F) bois saint مترجمة . || نحلة Xylocope ou Abeille perce-bois ou Ab-eille charpentière (F) عشائيات الاجنحة والفصيلة النحلية تحفر دهاليز في الخشب . || خشبي = مخشوشب Ligneux يكون النبات خشبياً عندما يكثر فيه الخشب حتى تصبح سوقه وفروعه صلبة قاسية . وعكسه النبات الحشيشي او العشي . || خشبين-Lignine. Lignine. Lignose. Ligneux المادة او المواد الثلاثية التي تجعل للأعضاء الخشوية صلابتها وخصائصها الكيميائية . || خشبيات = آكلات الخشب «Insectes»Xylophages اسم شامل للحشرات التي تأكل الخشب الحي والميت وهي حشرات عديدة من فصائل مختلفة || (رج) خشب الانضغاط Compre-ssion wood (E) Bois de c. (F)

قسي المفصليات من الحيوان فيها طائفة القشريات .
خشن

شم (زر) : خشن = الحجر الخشن = تراخيت
(F) Trachyte من اليونانية بمعنى الصخر الخشن .
وهو أنواع منها الزجاج البركاني Verre des volc-
ans او قل Obsidienne . || مدوسيات خشنة
Trachyméduses طويئفة حيوان من طائفة
المدرجات المدوسية . || خشبي = زرزوري Varic-
(L) orhinus trutta شاميتان . نوع سمك نهري
مرقط من الفصيلة الشبوطية ، قال غريفل وجدنا
منه في العاصي ، وفي بحيرة حصص ، وفي الفرات
حيث هو كثير وكبير الجرم ، وفي ينبوع بين انطاكية
وحلب . وقال يسمي السكان الكبير منه الخشبي
والصغير الزرزور . وهو من اجود السمك .

شي (ث) : خشن = ذو عقد (F) Raboteux
تطلق على الخشب غير الأملس وذو العقد .
جير (فر) : خشونة (E) Roughness (F) Rugosité
مص (م) : خشونة (E) Roughness صفة لسطح
الجسم الذي به نتوءات .

خشي
شم (زر) : خاشية = قمل خلي = قمل نملي



(F) Trombidion يرقاته تسمى العناكب المحر
والاسم العلمي من اليونانية بمعنى الجبان . جنس قمل
حمر صفار محملة فيه عدة أنواع تضر يرقات بعضها
بالحيوان والانسان . || خاشيات Trombididés
الاسم الفرنسي من اليونانية بمعنى الحائفات وهي
فصيلة من رتبة القمليات فيها الخاشية أي القمل
الحلي .

خصب

مص (طن) : خصب (E) Fertile صفة للمادة التي
يمكن تحولها الى مادة تنشط . || (ط) سنو -
Child-bearing period وهي ما بين سن البلوغ
وسن القعود . || (اح) الإخصاب . Fecundation
Fertilization . || - بحيوانين منويين Dispermae
|| - بحيوانات منوية متعددة polyspermae .
|| - خلطي Allogamy سواء أكان بين زهرتين
على نبات واحد أم بين زهرتين على
نباتين منفصلين . || - ذاتي Autogamy
يحدث بين أعضاء التذكير والتأنيث في الزهرة الواحدة
أو بين أعضاء التذكير والتأنيث في شدة الدودة
الشريطية الواحدة . || - مزدوج Double
fertilization ويحدث في مغطاة البذور حيث
تندغم إحدى الخليتين الذكورتين لأنبوبة اللقاح في
نواة البضة ، والأخرى في النواة القطبية العليا .
|| (اح) خصوبة Fertility . || (جغ)
المخصب Fertilizer مادة طبيعية الأصل أو صناعيته
تضاف الى التربة لتزيد غلتها بما توفره لها من عناصر

وشقيق . نبات عشبي سنوي من الفصيلة الخشخاشية
يزهر في اوائل الربيع وله زهرة حمراء . تنبت
الطبيعة عفواً في الحقول وله ضروب تزرع لزهراها .
|| خشخاشيات Papavéracées (F) الفصيلة
الخشخاشية من ذوات الفلقتين كثيرة التوزيعات
تشمل الخشخاش وبقلة الحطاطيف والماميا .
شي (ث) : خشخاش Crécelle « عامية » أداة
صغيرة من خشب أو نحوه يصدر عنها صوت قسوي
كان المجدومون يحملونها ليتجنبهم المارة .

مص (ط) : خشخاشين (E) Papaverine
عقار مضاد للتقلص مستخرج من الخشخاش .

خشف

مص (جغ) : خشيف (F) Névé الثلج
الخشن بسبيل التحول الى جليد .

شم (زر) : خشف = خشيف Grésil حبات من
الجليد الأبيض ، سهلة الفت ، مختلفات الشكل
قطرها 3 - 5 مليترات ؛ وهي تسقط مع الثلج .

خشكر

شق (ط) : خشكر = كاوي (E) Escharotic .
|| خشكريشة = قشرة الجرح (E) Eschar .

خشم

مص (مر) : الخشم (فقد حاسة الشم)
(E) Anosmia . || (اح) خيشوم (ج. خياشيم)
Branchia أعضاء التنفس في كثير من الحيوانات
المائية كالأسماك . || - = غصم Gill بناء
يتم به تبادل الغازات في الماء ، أي بين الهواء الذائب
في الماء والدم كما في بعض الأحياء المائية . || -
كامل Holobranch . || فوق ال- Epibranchial
|| خيشومي Branchiac, Branchial .
تحت ال- Hypobranchial الجزء السفلي من كل
من نصفي القوس الخيشومية . || - الشكل
Branchiform . || غشاء غطائي Branch -
iostegal membrane غشاء يمتد على حافة الغطاء
الخيشومي لإحكام إغلاق الفتحة الخيشومية في الأسماك
العظمية . || شق - Branchial cleft إحدى
الفتحات التي توجد على جانبي الرأس وتفتح في
الجيب الخيشومي . || جيب - B. pouch دهليز
تبطنه الخياشيم ويفتح فيه الشق الخيشومي . ||
ذو خياشيم Branchiate . || ذو - مؤقتة
Cadusibranchiate . || أشعة غطائية خيشومية
B. rays عظام شعاعية تدعم الغشاء الغطائي الخيشومي
في الأسماك العظمية . || قوس - Branchial arch
إحدى الأقواس العظمية أو النضروفية التي توجد
على جانب البلعوم لدعمه . || عارضة - B. bar
وتطلق على الجزء من جدار البلعوم الواقع بين كل
شقين خيشوميين وبداخله قوس من الأقواس
الخيشومية . || الخيشوميات الأطراف
Branchiopoda = Water Flea .

شق (ط) : خشم مزمن (E) Ozæna أمراض
الانف .

شم (زر) : خيشوميات (F) Branchiates أحد

كل خشب تزدان به السقوف والجدران . || تخشبية
Ferme تطلق على الهيكل الخشبي للسقف .



سق (ط) : خشب (مقابل) (L) Lignum
مص (اح) : خشب رخو (E) Alburnum
(Sapwood) الجزء الخارجي من الخشب داخل
القشرة مباشرة وخلاياه تؤدي وظيفة التوصيل . ||
- الصميم = « الجلب » Heartwood, Duramen
يطلق على الجزء الأوسط من خشب الشجرة ؛
ويكون عادة أشد قمتة في اللون وأثقل وزناً
وتكون عناصره مصمتة لاحتوائها على مواد مترسبة
مختلفة ؛ ولا تؤدي وظيفة التوصيل ، وهو عادة
أمتن وأصلب من الخشب الرخو (Sap-wood) .
|| (حض) - المغزر Cracked wood - المشقق
|| (فن) الخشبية Xylophone .

خشش

شم (زر) : خشخاش (F) Pavot (Papaver)
(L) جنس نباتات عشبية من الفصيلة الخشخاشية ،



فيه أنواع برية ، واخرى تزرع لزهراها ، وفيه النوع
المعروف الذي يستخرج الافيون من جرائه . || -
أرقط (P. maculé) (P. umbrosum) يزرع لزهرة
|| - توليبي (P. glaucum) (P. tulipe) .
|| - زعفراني (P. croceum) (P. safrané) .
|| - شرقي (P. orientale) (P. d'Orient) .
|| - عين الطاووس (P. pavoni) (P. œil-de-paon) .
|| - قنابي (P. bracte-um) (P. à bractées) .
|| - منشور (P. rhæas) (P. coquelicot) .
المفردات . ويسمى البرقوق في الشام ، و« ابو النوم »
زينة في مصر . وهو ينبت في الحقول برياً ، ويزرع
لزهرة ؛ والشقار غيره . || - منوم (Eillette ou
(p. cultivé) (p. somniferum) نبات سنوي
حشيشي من الفصيلة الخشخاشية يستخرج الافيون من
جرائه وهي ثماره ، وتصر زوره فيخرج منها دهن
يستخدم في صناعة الصابون خاصة . || -
منشور (P. rhæas) (P. coquelicot) .
المفردات . قال ابن البيطار : « ويقال له المنشور لأن
زهرة تنثر وتسقط بالمعجزة » . وهو بعامة الشام برقوق

كيميائية لازمة لحياة النبات .
شم (زر) : خصب = إمراع (F) Fertilité قابلة
الأرض لإغلال غلة كثيرة منتظمة . || (رج) : درجة
|| - Site class (E) Classe de fertilité (F) قياس
قدرة أحد المواقع على الانتاج النسبي ، فيما يختص
بأحد الأنواع . وارتقاعات الشجر المتوسطة او
القصوى ، في سن معينة ، هي التي تتخذ على العموم
أساساً لهذا التصنيف . || (زر) : خصبة = أو طوقة
(L) (Eutoca) (F) Eutoque سميت زهرة
الخصب لكثرة ازهارها . جنس نباتات تزرع
لزهرا . || أخصب (F) Fertiliser متعد . اضافة
المواد الخصبة الى الأرض لتصبح خصبة .
مع (تر) : الخصب = الاخصاب = خصوبة (مقابل)
Fertility (E) .
شق (ط) : إخصاب Fecundity كثرة التسل .
|| - Fertilization . خصيب = منسل
Prolific . خصيب = مخصب Fertile .

حصر

مص (ط) : الحصار Pernio, chilblain (E) حكة
وجامى موضعية في الأصابع والأباحس والأذنين .
|| (فن) : الحَصْرَة Baton . || (ط) المعدة
المُحَصَّرَة Hour-glass stomach (حالة تضيق فيها
المعدة عند وسطها) . || (اح) تحصر النواة
Constriction (of the cell) . || (ك) مختصر
Abbreviating . || اختصار Abbreviation .
(هـ) - A. اختصار الكسر هو تحويله الى كسر
أبسط منه بقسمة كل من بسطه ومقامه على عامل
مشترك مثل $\frac{24}{36} = \frac{2}{3}$. || (صو) || - الكتابي
(E) (F) A. أن يكتب بعض حروف الكلمة
أو العبارة عن كتابتها ؛ على أن ينطق بها عادة
كاملة ؛ وهذا الاختصار لا يخضع لقاعدة معينة .
ومثال ذلك في العربية : الخ (أي الى آخره) ؛
أه (أي انتهى) ؛ ثنا (أي حدثنا) . || -
النطقي (E) Shortening (F) Abrègement .
وذلك مثل استبدال « سينا » بـ « سينا » في النطق .
جر (فر) : إختصار (F) Abbr. .
(E) - Simplification des frac- الكسور .
|| - tions = s. of f. التخصر (F) (E) Striction
مع (تب) مخصرة البريد = عصا التتابع (E) Baton
شم (زر) : خاصرة (مقابل) (F) Flanc .
شي (ث) : خاصرة القبة (F) Reins d'une voûte
اصطلاح الجزء من القبة يمتد من أعلاها الى قاعدتها .

س

كوش (فل) : خاص (F) Spécial (E) Special
(١) يقال هذا اللفظ على النوع في مقابل الجنس .
(٢) محدد . فيقال بحث خاص . || خاصة Proper
Propre = هذا اللفظ له أكثر من معنى عند أرسطو
فلخاصة ليست داخلة في ماهية الشيء ومع ذلك فهي
تميز الشيء من غيره مثل «رياضي» في قولنا الانسان
رياضي . والخاصة قد تلازم الشيء على النوم مثل
« اجتماعي » في قولنا الانسان حيوان اجتماعي ،
والخاصة قد تلازم الشيء ولكن ليس من حيث
هو بالذات ولكن من حيث نسبته الى شيء آخر

مثل أمارة في قولنا « أمارة » . والخاصة
قد تلازم الشيء على الدوام ولكن من حيث نسبته
الى اشياء أخرى مثل « خالد » في قولنا الله كأنن
خالد بالنسبة الى غيره من الكائنات . والخاصة قد
تلازم الشيء ولكن في فترة ما مثل يتنزه في قولنا
الرجل يتنزه في الحديقة . من الالفاظ الكلية الحمسة
فهي الكلي الدال على نوع واحد في جواب أي
شيء هو لا بالذات ، بل بالعرض .

جر (فر) : خاصة (E) property (F) Propriété
|| - الشعريّة capillaire = capillary p.
action . || خاصية ضمنية = additive p.
property . || خواص اساسية p. fondamentale
p. physiques = physical . || فيزيائية f. p. y
p. de la matière = p. المادة . || properties
of the matter . || النووية p. nucléaires
nuclear p. . || تساوي || - الخصائص
Isotropie = Isotropism, Isotropy .

متخاصص = موحدالخواص Isotrope = Isotropic
شم (زر) : إختصاص = إخصاء = تخصص
Spécialisation (F) حال فرد او سلالة حيوانية
تفردا بوجه واحد من اوجه الانتفاع . || إختصاصي
= إخصائي = مختص = متخصص Spécialiste
العريبات الأربع صحيحة ومستعملة ، ويجدر
الاقتصار على واحدة . والثانية منسوبة الى مصدر
أخصى الرجل تعلم علماً واحداً . وكلها تعدى بالباء
يقال إخصائي او إختصاصي بكذا من المعلوم أي
منصرف اليه ومتقن له ، كالأخصائي بزراعة البساتين
أو بالأحراج ، أو بتربية دواجن الحيوان أو بزراعة
الشجر المثمر الخ . وهم على التتابع البساتيني
والأحراجي والدواجني والآنماري الى اشياء ذلك .
شي (ث) : حَصْرَة Chaumière بيت مقوف
بالقصب . || - شعريّة Jalousie شبكة في
النافذة تحجب النظر الى الداخل . || خصاص
Jour d'aplomb كوة تبث النور عمودياً . || -
Lucenaire خرق في أعلى القبة لمرور النور . ||
تخصيص Chaumine || تخصيص = تعيين
Attribution .

مع (تر) : الخواص الموروثة (مقابل) (E) Inherited
characteristics (E) || (سر) الخصاصية Mesh
شق (ط) : خاصة التمدد (مقابل) Distensibility
مد : خاصة انضمامية (مقابل) Additive prop-
erty . || الخصائص التومية National minority

مص (فل) : الخاصة (F) Propriété (E) خاصة
(E) صفة عرضية تميز النوع . كالأضاحك بالنسبة
للانسان . || (ك) - (ج . خواص) = خاصة
(ج . خصاص) Property هي الصفات الطبيعية
أو الكيائية التي تميز مادة ما . || (كم) - Property
هي صفة تميز الشيء عن غيره . || (فل) الخصيصة =
المختص = الشخص - Caractère . Caractéristique (F)
Characteristic (E) Character . || (اح) خواص
الصفة التي تميز الشيء وتحدده . || (اح) خواص
الحياة (م . خاصة) Properties of life .

(الك) - أصيلة Intrinsic properties خواص
شبه الموصل التي تتميز بها بلورته . || - المعارضة .
Extrinsic p. خواص مكتسبة تميزاً لها من الخواص
الذاتية . || (صو) تخصص الحدث (F) Adverbe
(E) Adverb يراد به في اللغات الأجنبية كل
ما يكمل الفعل أو الصفة ببيان زمانه أو مكانه
أو حاله أو بيان نوعه أو عدده أو توكيده . ويقابله
في العربية متعلقات الحدث كالظرف والحال . ||

(تا) التخصّص Determinative صورة توضع في
آخر الكلمة المصرية لتحديد معناها أو الدلالة عليه . ||
إختصاص Prerogative (ق) || - Compétence
هو ما لكل محكمة من المحاكم من سلطة القضاء تبعاً
لقراها أو لنوع القضية . || - القضائي الدولي
C. judiciaire international الحدود التي تباشر
فيها محاكم الدولة سلطة القضاء في المنازعات المشتملة
على عنصر اجنبي . || - محلي C. locale هو اختصاص
محكمة تبعاً لمكانها . || - نوعي C. à raison de
la matière هو اختصاص محكمة تبعاً لموضوع
الدعوى أو قيمتها . || (مؤ) الدفع بعدم || -
To challenge the competence (E) Soulever
l'objection d'incompétence (F) تجاوزة
- Ultra vires = Dépassant les limites
de la compétence . || تحديد اختصاصات اللجنة
To define the c = Délimiter la c. || (ق)
التخصيص الدائم (F) Affectation perpétuelle . ||
- Spécialité de l'hypothèque الرسمي
|| - S. de l'inscription . || - رب
العائلة = المالك D. Destination du père
|| - للزينة D. somptueuse . || -
للتنفعة D. utilitaire . || خصوص السنة
المالية Spécialité de l'exercice . || خصائص
الشخصية Attributs de la personnalité . ||
- الملكية A. de la propriété .

خصف

شي (ث) : مخصف = مخرّز (مقابل) (F) Alène
خصل شم (زر) : خصيلات الحياثم Lophobranches
(F) تربة من السمك العظيم منها حصان البحر
وزمارة البحر .

خصم

مع (تب) : دفع الخصم (E) Pushing the opponent
خصا شم (زر) : إخصاء (F) Castration افساد عمل
التناسل في الذكر والأنثى من الحيوان ، إما بإزالة
الغدد التناسلية ، او بمنعها عن النمو والافراز . ||
- = متّ Châtrer سل الخصيتين في الأحصنة
والثيران والكباش وغيرها . || - الفراع Chapo-
nnage إخصاء فراع الديكة خاصة عندما تكون
سناً ثلاثة اشهر . وهو أن تشق الحاصرة على مقربة
من الفخذ وتسل الخصيتان . || خصي Châtron
يطلقون الكلمة الفرنسية على المعجل الخصي . ||
خصية Testicule ج خصي . الغدة التناسلية في
الذكر . هما خصيتان يجتوجها الصفن وتفرزان المنى .

النحاس وخلات الرصاص والباريت وفروسيانور أو بوتاسيوم وبايكرومات البوتاسيوم وهو لون يستعمل في الرسم ولا يستعمل في الطباعة . || - هو كوي Hooker's g. (E) Vert hooker (F) أزرقى بروسيا وصمغ الكامبوديا . || (اح) دائم الخضرة (E) Holocyclic (exergreen) يوصف به النبات اذا احتفظ بأعضائه الخضراء طول السنة . || (ن) خضيرة Date palm shedding its fruits whilst greener. || (اح) خضيرات حيوانية Zoochlorellae . طحالب دقيقة تعيش في أجسام بعض الأوليات الحيوانية وفي خلايا بعض البعديات (المتازوا) معيشة تكافلية . || يخضور = كلوروفيل Chlorophyll . المادة الخضراء في النبات . جيلة ال- = بلاستيدة خضراء Chloroplast . Chloroplastid جيلات خضراء (بروتوبلازمية) تحتوي على اليخضور في الخلية النباتية . || شحوب يخضوري = أرقان - Chlorosis فقدان اللون الأخضر في النبات نتيجة لنقص بعض العناصر المعدنية ، وخاصة الحديد . || لا - Achlorophyllaceous اسم للنبات أو الأجزاء النباتية الخالية من اليخضور مثل الفطريات والأوراق الحرشية .

خضض

مع (فض) : التخضض (مقابل) Sloshing (E) .
خضع
مص (م) : نقطة الخضوع (E) Yield point هي النقطة التي عندها ينفلج الجسم بدون زيادة في الإجهاد .
جر (فر) : الخضوع = الرضوخ (مقابل) Sou- mission (F) Yielding (E) .

خطيء

كوش (فل) : خطأ (F) Erreur (E) Error (١) عند أو غطين الخطأ يدل على الوجود (٢) Si fallor sum هو تأليف بين أفكار لا ارتباط بينها في الحقيقة وفي الواقع . والخطأ لا يكون في الفعل الذي به يرى النهن ، بل في الفعل الذي به يحكم . || - Fault (E) Fau- (٣) مخالفة لقاعدة منطقية أو جمالية أو رياضية أو لغوية . || خطيئة Sin = Pêché خطأ أخلاقي صادر عن ارادة شريرة وينطوي على عصيان لوصايا الله . يقول لينتاز «الخطيئة شر أخلاقي» (٢) اختفى هذا المصطلح من القاموس الفلسفي وظل منحصرأ في المجال الديني .
مع (تب) : خطأ (مقابل) Fault (E) . ||
- القدم A foot f. || - المتقابل = - المزدوج Double Faute (F) .

جر (فر) : خطأ = إختلاف الوضع الظاهري Erreur de parallaxe (F) error, parallax (E) . || - في التقدير e. in e. d'appréciation = valuation . || أهمية الأخطاء النسبية - importance relative des e. = importance of r. e. || - الثابتة والعرضية - e. constantes et accid- entelles = constant and accidental e. مص (حضن) : الخطأ Vrongness (E) تجنب اتباع

مخضرة Gazon عشب كثيف قصير اخضر من النجيليات المعمرة خاصة ولا سبب الزؤان الممرسمى الزؤان الانكليزي . وتطلق الفرنسية أيضاً على أرض ذلك العشب الأخضر توسعاً . وتكون المخضرة صغيرة المساحة فاذا اتسعت سميت غضراء Pelouse . || تخضير = زرع الخضير Engazonnement جعل الأرض خضيراً إما ببذر بذور النجيليات والقرنيات فيها ، وإما باقتلاع كتل من الخضير ووضعها على التراب الذي يراد تخضيره . || تخضير = مخضوضر Gazonnant صفة نبات الخضير عندما يكسو الأرض حلة خضراء زاهية . || مرض الخضرة Verdete يحصل في مطر الذرة الصفراء الذرة الشامية ، وسببه فطر مجهرى ضارب الى خضرة يسمى Sporisorium maidis (I) . || يخضور = تخضب Chlorophylle (F) المادة الخضراء في النبات . وأقرب مصر اليخضور ولعل الخضب أقرب في معناها من الكلمة الفرنسية . ج خضوب . || جيلات ال- Chloroplastes ou Chloroplastes ou Chloroleucites ou Corps Chlorophylliens وتسمى أيضاً جيلات اليخضور . جيلات خضر كروية في الاعم مصطبغة باليخضور تكون في جيلة الخلية . || خضار = رورار Guépier (I) (Merops) (F) لم يجد الوروار في حياة الحيوان ولا فيا لدي من المعجمات . وهي شائعة في الشام . والخضار صحيحة . جنس طير من الفصيلة الخضارية ورتبة الجوائم الملتصقات الاصابع . || شائع أو معروف (M. apiaster) G. commun . || خضاريات Méropidés (F) فصيلة طير من الجوائم ملتصقات الاصابع فيها الخضار . || (رج) دائم الخضرة = عروة Evergreen (E) (F) feuilles persistantes النبات الذي لا يتعري ابداً تعرياً تاماً من ورقه الأخضر ، بل يدوم عليه الورق حتى يظهر ورق جديد ، وعكس العروة اللحاء وهي الشجرة التي يكون لها اوراق معبلة أي ساقطة كلها في الشتاء .
شي (ث) : أخضر (لون) (مقابل) Vert || - بحري V. de mer . || - تقاحي V. pomme . || - زمردني V. émeraude . || - زيتوني V. olive . || - نيلي V. Nil .

مد : الخضور (مقابل) Clorotique . || خضراء الدمن Rudérales (plantes) .
جر (فر) : يخضور (مقابل) Chlorophylle (F) Chlorophylli (E) .
شق (ط) : يخضور (كلوروفيل) Chlorophylli (E) .
|| ورم اخضر Chloroma .

مص (ط) : أخضر باريس Paris green « مبيد حشري » . || (فن) - زرعي Spagreen (E) زيتوني Vert Olive (F) يصنع من أكسيد الكروميوم وفوسفات الكروميوم يضاف اليه أصفر كروم . || - زيتوني Olive g. (E) Vert Olive (F) يجهز هذا اللون من شحيط من أزرق بروسيا مضافاً اليه الأصفر الكرومي والباريت أو من مركب كبريتات

شق (ط) : خصاء = خصي Emasculation (E) استئصال الخصيتين بقصد العقم . || خصي Eunuch . Spay = Castrate . || - (طواشي) Testicle = Testis . || خصية Orchis . || استئصال ال- Orchidectomy . || التهاب ال- Orchitis .
مص (اح) : الخصية = الخصى (E) Testes || دقة Gubernaculum حبل صغير يوصل ذبل البربخ بالصفن . || انقلاب Testis, inversion of وفيه تصبغ الخصية خلف البربخ . || سوء وضع - T., malposition of .

خضب

مص (ك) : خضب (E) Pigment مسحوق لا يذوب في الماء تختلف ألوانه . يخلط بالزيت ثم تدمن به الحوائط ، والأبواب وغيرها . || مخضب Pigmented كل مادة اكتسبت لونا بإضافة الخضب . || (ط) خضاب الصفراء . Bile p مادة خضابية تتكون من هيموجلوبين الدم وتقرزها خلايا الكبد في الصفراء .
شق (ط) : خضاب دم مهوى (مقابل) Methæ- moglobin (E) . || بيلة - الدم المهوى Methæ- moglobinuria .

خضد

شم (رج) : خضد = نفايات القطع Slash (E) Rémanents - Déchets de coupe (F) غير الصالحة للاستعمال التي تبقى بعد اعمال الاستئثار : أي الاغصان ، والشناغيب وهي النوامي الانتهاية ، والقشور ، وقطع الخشب ، وما لا قيمة له من قطع الجذوع والارومات المتقلعة ، والاشجار المتكسرة أو المتقلعة ، مما يترك بعد اعمال القطع . وكذلك كل ركام كبير من الحطام يتجمع بعد هبوب ريح أو حصول حريق . || إزالة ال- (أي نفايات القطع) S. disposal = Nettoyage des r., Nettoyage de la coupe معالجة فضلات القطع لأغراض أخصتها لتقليل احتمال حصول الحريق أو تقليل غارات الحشرات . والطرائق المتبعة في هذه المعالجة هي : « سُرْدَتْ تفصيلات هي أجدر بكتب الحراجة كحرق الفضلات وهي خضر في أثناء القطع ، وكجمعها أكواماً وحرقها ، وكحرقها في اماكنها ، وكأخراجها الى الطرق وحرقها فيها على خطوط ، وكثذيب القضايات وبعثرها الخ » .

خضر

شم (زر) : أخضر (F) Fringilla Verdier (F) chloris ou C. chlorotica خضيري في مصر والشام . وهو طائر صغير اخضر مصفر يعرف الصيادون



من الفصيلة الشرشورية ورتبة الجوائم المحروطية المناقير . || إخضرار Verdissement (F) مرض في خم التفاح المسمى بالفرنسية سيدر . || خضير =

. --الموازي = - Cut I. . || استعلام
 خلو - I. clear enquiry . || - الأصل =
 رئيسي I. ~ main . || (سر) - أنابيب Pipe I.
 . || (سك) انكسارات - = كسرات -
 Breaches on I. . || (سر) تقويم - Aligning
 of track خلو - Line clear . || (تب)
 - الحمة والعشرين L. 25 . || - الجانب Side L.
 . || - الجانب = - الجانب Ligne de cote(F)
 . || - السبعة = - السبعة ياردة 7 Yards Line
 (E) . || على - = الى مكانك on your marks
 . || - الفرع Line branch . || - القاعدة =
 - النهاية او - القاعدة Base L. . || - القصير
 = - الأرض Short L. . || - المساس = - تماس
 Touch L. . || (سك) - الملثف = - قوسي
 Loop L. . || (تب) - الناصف = - منتصف
 الملعب Half distance L. . || (سك) نفذ - =
 استطلاع - Patrolling of L. . || (تب) - النهاية
 End L. . || - النهاية = - النهائي Ligne
 (F) . || - الهجوم de fond (F) . L. d'attaque
 . || - الهدف = - المرمى Goal Line (E) . ||
 الوسط = - النصف Ligne de centre (F) . ||
 - الواسط الخلفي = - الخلفي الفاصل لتصفي الملعب
 Half court Line (E) . || الخطوط = - الملعب
 Lignes (F) . || - الحدود = حدود الملعب
 Boundary Lines (E) . || (سر) رقب - ||
 Linesman . || (تب) تخطيط Marking
 شي (ث) : خط (مقابل) (F) Trait . ||
 = شريط Burèle, Burelle خط أفقي في علم
 الزنوك . || - = - في Ligne . || - الأفق
 Ligne d'horizon . || - كوفي Coufique
 (Écriture) . || مخطط = مسطر Fouetté
 مخطوطة Manuscrit . || تخطيط = تويد =
 تأسيس Implantation . || تخطيطات
 Grafitto - Grafitti ما يخطه المارون على جدران
 المباني الأثرية وغيرها .
 جز (فر) : الخط الابتدائي Ligne initiale (F)
 Initial Line (E) . || - الأرض (Axe polaire)
 L. de terre (élec) = Ground L. . ||
 الاستواء المغناطيسي = équateur magnétique
 Ligne hor- magnetic equator . || - الأفقي
 = H.al line = rizontale . || - أقصر بُعد =
 مرتكز الجيوديزي Géodésique = Geodesic
 أكبر ميل Ligne de la plus grande inc-
 linaison (F) Fo- . || - بؤري (F) L. focale
 cal l. (E) . || - بيان الأشعة diagramme
 des rayons = diagrams of rays . || -
 الدليل d. d'indicateur = indicator d. . ||
 - القوى d. des forces = f. d. . || - بياني
 diagramme graphique = diagram, graph.
 Ligne d'influence = line of i. . || - التأثير
 L. isogone = isogonic l. . || - تساوي الأحراف
 L. équipotentielle = equipo- . || - الجهد
 tential l. . || - درجة الحرارة الأرضية

تستوجب تقديم المساعدة أو الأناذ لل سفينة أو البضاعة
 أو لها ماعاً . || - الصناعة (E) Industrial hazards
 وهي الحوادث الناجمة عن الصناعة كالبروح
 والتسمم وغير ذلك . || - مستبعدة Risques
 (F) . || - تحجر - Sélection des r. - توشي
 بجائسة الخطر المطلوب تأمينه لما في الجداول الاحصائية
 . || - إخطار الشحن (إشعار كاشحن) :
 Déclaration d'aliment هو إخطار المستأمن او
 الشاحن للمؤمن بتحديد البضاعة المشحونة التي سبق
 تأمينها بوثيقة مفتوحة ويسري هذا التأمين بمجرد
 الإخطار . || (اج) مخاطرة (E) Risk .

جر (فر) : خطر (على الأشعة) (مقابل) Diaphr-
 agme = to diaphragm . || الخطار - diaphra-
 d. de caméra . || - آلة التصوير . gme = d.
 d. of camera .

شم (رج) : دليل الخطر = دليل الإنذار Danger
 (F) Indice d'alarme (E) index في موضوع
 الحريق : رقم يجمع جميع العناصر الرئيسية لخطر
 الحريق ، او يجمع بعضها ، فيتضح بها مبلغ الخطر
 نسبياً . || مقياس - = - الإنذار D. meter
 Indicateur d'a. في موضوع الحريق : جهاز
 يستعمل في تقدير دليل الخطر ودلائل خطر الحريق .
 مع (سك) : البضائع الخطرة Dangerous goods
 (E) . || - التعاملات = - التصرفات - D.
 practices .

شي (ث) : ناقوس الخطر (F) Bancoque لتنبية
 سكان المدينة عند اقتراب العدو .

كوش (قل) : تخاطر - Télépathy (E) athie (F)
 الانتقال عن بعد للخواطر
 والوجدانيات وغيرها من التجارب الشعورية المقدمة
 من عقل الى عقل ، على سبيل الوهلة ، مع الزعم بأن
 هذا الانتقال يتم بغير الوسائل الحسية المعروفة . (٢)
 يجب تمييز التخاطر عن قراءة الأفكار - mind-rea-
 ding (E) التي تستخدم فيها القارئ وسائل حسية

شعورية أو غير شعورية لمعرفة ما يجول في خاطر
 شخص آخر موجود معه ، وذلك بالاستعانة ببعض
 الدلائل والأمارات وباستنتاج شواهد الحال ، وعن
 القراءة العضلية muscular-r. لخواطر شخص آخر
 عن طريق القبض على يده ، مهتدياً بالاختلاجات
 العضلية وبغيرها من الحركات العضلية المصاحبة
 للتفكير . وتسمى أيضاً نقل الأفكار thought
 transference .

خطوط

كوش (قل) : خط (F) Ligne (E) Line (١)
 هو الذي يقبل الانقسام طولاً لا عرضاً ولا عمقاً
 ونهايته النقطة . (٢) يذهب بعض الحكماء الى ان
 الخط مستقل عن السطح اذ ان الجوهر الفردي يتألف
 في الطول فيحصل منه خط ، والخطوط تتألف في
 العرض فيحصل منها سطح .
 مع (تب) : خط اربع الياردات 4 yards Line (E)
 . || - الأرسال Service L. . || - الأوسط
 Centre S. L. . || (سك) - الجانب S. Side L.

الأسلوب او الطريقة الموضوعية قصداً أو دون قصد
 (ق) - Faute (F) . || - الإضافي F. subjec-
 tive; faute in concreto . || - التافه F. très
 légère . || - المشترك F. commune . ||
 التعاقدية F. contractuelle . || - في الحرمة
 F. dans la garde . || - الضرر F. de la
 victime . || - المضر F. délictuelle . ||
 البسيم F. grave, lourde . || - العمد
 F. intentionnelle . || - البير F. légère
 . || - المجرد F. objective; f. in abstracto
 . || - المفترض F. présumée . || - التجاري
 F. commerciale الخطأ الذي يرتكبه الربان
 في المحافظة على البضاعة المنقولة كما اذا ترتب الضرر
 على وضع البضاعة المنقولة في غير الأماكن المخصصة
 لها . || - الملاحي F. nautique الخطأ الذي
 يرتكبه الربان أو التابعمون البحريون بصفة عامة
 في إدارة السفينة وتسييرها . || اخطاء الربان
 Barateries du capitaine هي أفعال يرتكبها
 الربان في ملاحه السفينة وقيادتها ويسأل عنها
 المهز والربان .

خطب

مص (اج) : خطبة (E) Betrothal . || (مؤ)
 - الخطابية (E) Discours Closing speech
 (E) clôtüre . || ادراج - في المضطبة لم تلق .
 To read into the record = Insérer
 dans le compte-rendu un discours non
 prononcé . || إلقاء - To make, to deliver,
 a speech an address = Prononcer un dis-
 cours (une allocution) . || (ق) خطابات اعتماد
 Lettres de crédit (F) يطلب فيها البنك الى
 مراسليه في الخارج أن يدفعوا حامليها ما يحتاج اليه
 لغاية مبلغ معين .

خطر

مص (تأ) : الخطر (F) Risque الواقعة المحتملة التي يعقد
 التأمين لمواجهتها في المستقبل . || - قوى الاحتمال
 R. taré الخطر الذي يكون احتمال تحققه اكثر توقماً
 منه في الاحوال العادية ويطلق في تأمين الحياة على
 المؤمن عليه المعتل الصحة . || توزع - Dispersion
 ou dissémination, ou division des r.
 كون الخطر بحيث يهدد كثرة ولا يصيب إلا قلة فيكون
 بذلك صالحاً للتأمين . || (ق) - الأيجابي Le r. locatif
 . || - المؤمن منه R. assuré . || (تأ) استبعاد
 Exclusion de r. - تحديد الظروف التي يصبح
 الخطر بها غير مؤمن عليه كالنص على عدم التعويض
 عند وقوع الخطر بسبب الحرب او الزلازل أو
 الثورات او الفتن الداخلية . || اطراد -
 Fréquence des r. هو تكرار وقوع الخطر بحيث
 يمكن بالملاحظة حساب احتمالات وقوعه . || تجانس
 Homogénéité des r. ما يلاحظ في تصنيف
 الأخطار إحصائياً من وحدة طبيعتها وموضوعها
 وقدرها ومدتها . || الأخطار البحرية Fortunes
 de mer, ou r. de m. هي الحوادث التي تقع في
 البحر كالنصادم والحسارات البحرية والأحداث التي

بين الجهات التي تتساوى فيها ساعات ظهور الشمس. || - تغير الضغط Isalobar خط يمتد بين الجهات التي يتساوى تغير ضغطها في فترة معينة. || - الحرارة Isanomalous line خط يمتد بين الجهات التي يتساوى تغير حرارتها في فترة معينة. || - العصف Is.squall الخط الذي يلتقي عنده تيار هوائي ساخن بجهة باردة. || - الوقت الدولي International date line خط يسير في الجهة خط طول ١٨٠ شرقاً او غرباً حيث يتقدم الوقت او يتأخر يوماً واحداً بمجرد عبوره. || (جي) - المحوري لطية Axial l. of fold خط تقاطع المستوي المحوري لطية مع سطح الارض. || - الالتصاق Pallial l. خط يصل بين ندبة العضلة الامامية وندبة العضلة الخلفية في باطن الاصداف الثنائية العزل. وهو الخط الذي تلتصق عنده الحافة السفلى للبرنيس مع باطن الصدفة. || جيب - P. sinus منحن في مؤخر خط الالتصاق قرب ندبة العضلة الخلفية يميز اصداف البلطقدميات ذوات السيفون. || (ضو) - ثنائي (مثنى) Doublet هو الحاصل من انشقاق الخط الطيفي المفرد الى خطين متقاربين بتأثير مجال مغنطيسي في مصدر الضوء عندما يكون الرصد في اتجاه مواز للمجال المغنطيسي. || - ثلاثي (مثلث) Triplet هو الحاصل من انشقاق الخط الطيفي المفرد الى ثلاثة خطوط متقاربة بتأثير مجال مغنطيسي في مصدر الضوء عندما يكون الرصد في اتجاه عمودي على المجال المغنطيسي. || (ط) - الرصاصي Lead line ويحدث في التسمم بالرصاص في موضع اتصال الاسنان باللثة. || - الشرج الابيض Anal canal, white line of اتصال الشرج والمستقيم. || - « نيلاتون » Nelaton's l. ويرسم من الشوكة الامامية الحرقفية العليا الى اظهر نقطة في الحذبة الوركية. || (طبع) - اتقاق الرجفة Isocist خط يبين به على الحرائط الاماكن التي تصل اليها رجفة الزلازل في وقت واحد. || - تساوي القيط Isothermal l. خط يبين به على الحرائط الاماكن التي يتساوى فيها متوسط درجة حرارة الجو في الصيف. || - الميل Isoclinic l. خط يبين به على الحرائط المغناطيسية المواضع التي يكون فيها الميل المغناطيسي واحداً. || - القوى المغناطيسية Isodynamic l. خط يبين به على الحرائط الاماكن التي تكون فيها شدة المجال المغناطيسي للأرض واحدة. || - درجة الحرارة الأرضية Isogeothermic l. خط يبين به المواضع الواقعة تحت سطح الارض والتي تكون عندها درجة الحرارة واحدة. || - المطر Isohyetal l. خط يبين على الحرائط الاماكن التي يكون تساقط الأمطار فيها بقدر واحد. || - الضغط Isobar l. خط يبين به على الحرائط الاماكن التي يتساوى فيها الضغط الجوي. || - القر Isocheimal l.(E) Ligne isochiménale (F) خط يبين على الحرائط الاماكن التي يتساوى فيها متوسط درجة حرارة الجو في الشتاء. || - السحب Isonephelic l. (E) خط يبين به على الحرائط

شق (ط) : خط = قوس (مقابل) (E) Linea . || خط ابيض L. Alba . || بين المدورين Intertrochanteric Line . || خطة = منهاج = تديير Schema . || مخطط Striated Zone lines (E) : خطوط منطوية Lignes zonales (F) أنساج في الحشب سود او سمر ، تبدو على شكل حلقات متحدة المركز تقريباً هي وحلقات النمو ، وذلك في المقاطع العرضية ، أما في المقاطع الشعاعية فهي تبدو وكأنها خطوط سود. ويستدل منها على وجود خنج موضعي سببه أحد الفطور . ومع هذا قد يكون سببه حالات مرضية مختلفة . || (زر) 'مخطط = زردى Zébré نمت للفرس الذي فيه خطوط سمر او سود على ثوب أقل سمرة او سوادا . وهو نادر في الفرس خلافاً لحمار الزرد . || مخط Sillonneur أداة تركيب امام الجرارة Tracteur وتسير في التلم فيتهدي بها سائق الجرارة الى الطريق القويم أثناء الحرث . || - Rayonneur آلة يخط بها في الارض خطوط للفرس . مد : الخطه القومية (مقابل) National behaviour (E) . || خطوط للانحراف Atonic line . مص (تا) : الخط السماري او الاسفيني Cuneiform (E) . || (جغ) - الانحراف المتساوي Coseismic Line خط يصل بين الجهات التي تؤثر فيها هزة ارضية في وقت واحد . || - الارتفاع المتساوي = الكنتور Contour خط على الخريطة يصل بين المواقع التي ينتظم الارتفاع واحد . || - الانحراف Agonic line الخط الذي يصل على خريطة بين الاماكن التي تكون بها درجة الانحراف المغناطيسي صفراً ، أي الاماكن التي تشير فيها البوصلة المغنطيسية الى الشمال الحقيقي والشمال المغنطيسي معاً . || - الاستواء Equator دائرة عرض الصفر الذي يقسم الارض الى نصفين احدهما في الشمال والآخر في الجنوب ، ويمتد في منتصف المسافة بين القطبين . || - السهوي Celestial e. الدائرة المتوهمة المكونة نتيجة تقاطع مستوي يمر بمركز الارض عمودياً على محورها والكرة الساهوية . وعلى ذلك فهو في الكرة الساهوية يقابل خط الاستواء الارضي . || - الاتجاه الثابت Loxodrome الخط الذي يقطع جميع خطوط الطول بنفس الزاوية على سطح الارض . || - تساوي الانحراف Isoleismic line خط يمتد بين الجهات التي تؤثر فيها هزة ارضية في وقت واحد . || - الحرارة Isotherm خط يمتد بين الجهات التي يتساوى فيها درجة الحرارة . || - المطر Isohyet خط يمتد بين الجهات المتساوية في معدل ما يسقط عليها من مطر في فترة معينة . || - التغم Isoneph خط يمتد بين الجهات المتساوية في نسب تغمها . || - العمق Isobath خط يمتد بين الاعماق المتساوية في البحار . || - الانحراف المغنطيسي Isogonic line خط يمتد بين الجهات التي يتساوى فيها الانحراف المغنطيسي . || - الملوحة Isohaline خط يمتد بين الجهات التي تتساوى نسبة ملوحتها . || - سطوع الشمس Isohel خط يمتد

- || L. isogéotherme = Isothermal l. - || L. isosismale = Isoseismal l. الرجفة - || L. isobare = I.r.l. التضاعط - || L. isochimène = Isocheimal l. القر - || - || القوى المغناطيسية = متساوي I. isodynamique = I.c.l. القيط - || - || المتساوي I. isotherme = Isothermal l. المتساوي - || - || المتعاود = - || L. isochone = I. l. القيط = - || neutre-neutral l. القيط = - || Isothere = Isothere, isothermal l. هو خط يبين به على الحرائط الاماكن التي يتساوى فيها متوسط درجة حرارة الجو في الصيف . || - تباري Ste- Ligne du courant = تباري L. isotherme = I. l. ثبوت درجة الحرارة - || Meridien. meri- || الزوال Isothermal l. || الجغرافي g.c. M. géographique = || M. magnétique = m.c. المغناطيسي - || m. Ligne verticale = v.al line الشاقولي - || L. d'étincelle = Spark l. شراري - || L. de gelée blanche (givre) الصقيع البابس - || Hoar frost l. الفار (في الرسم الجسم) = || L. fuyante = Vanishing l. المتواري - || L. d'action = l. of a. الفعل - || L. en arc = A. l. قوسي - || L. oblique = o. l. متحارر - || L. isothermique (isother- ثبوت درجة الحرارة - || me) = isothermal l. متحارر = || L. isogonique = I.c.l. الانحراف تساوي - || L. occulte = o.t.l. المستخفي - || L. droite (ou d.) = Straight line (or S.) - || L. polygonale = p.l. مغلق - || L. asymptotes (F) (E) مقارب - || Ligne courbe (F) Curved line (E) المنكسر - || L. brisée = broken l. الامتصاص - || L. d'absorption = A. l. تساوي النكوس L. isochines = Isochonic l. الحث - || L. d'induction = l. of i. العرض - || Parallèles de latitude = p.l.s of l. فرانهورفر Lignes de Fraunhofer = f. lines الفيض - || L. de flux = l. of flow القوة - || L. de force . l. of f. المغنطيسية الأرضية L. de force géomagnétique L. consécuti- المتتالية - || ue = g.ic. l. of f. L. parallèles . مستقيمة - || ves = C. l. L. mag- المغنطيسية الأرضية - || parallél l. nétiqes terrestres = Terrestrial magnetic l. خطي = مستقيم Linéaire = Linear . || Cartographie du champ = Ma- المجال - || ping of field Tracé du المغناطيسي - || c. magnétique = Plotting of magnetic f. مخطط croquis = sketch . ||

العرض Parallels of latitude إذا قطع سطح الكرة مستويات متوازية فإنها تقطعه في دوائر متوازية تسنن خطوط العرض . || - المتتالية Consecutive lines هي خطوط متجاورة من فصية واحدة تكون مساراً هندسياً أو أكثر قد يكون من بينها الفلاف الهندسي .

خطف

شم (زر) : خاطف الذباب = ملتهم الذباب = خطاف الذباب (Musci- Gobe-mouches (F) (L) (capa) تطلق على جنس طيور من رتبة الجوائم وفصية خاطفة الذباب ، من عاداتها التهام الحشرات الجنحة وهي طائرة . ومن هذه الطيور أبو قنوس . مع (تب) : الخطافية اليسارية او اليمينية Left or right hook (E) . مص (اح) : خطاف (ج خطاطيف) Barbicel (E) (hook) خطاطيف قرنية تخرج من الأسيلات Barbules وتربطها بعضها ببعض . || خطافي : Hamose = Hamate = Hamous = Hooked وصف للعضو النباتي إذا كان معقوفاً على شكل خطاف .

خطم

مص (جي) الخطم (E) Peristome فتحة الفم والمنطقة المحيطة بها من درقة الغنذانيات وفي الغالب تحاط هذه الفتحة بقشاة يكون في العادة مقوى بعدد من الألواح الجيرية الصغيرة .

شم (زر) : خطم (F) Muffe الجزء العماري الحاطي الذي ينتهي به انف بعض الحيوانات ولا سيما المجرات . || كمامة الخطم Muffière كمامة لمنع الحيوان الفطيم عن الرضاع . || خطام Mouchette أداة تضغط انف الدواب لتسذل ، وهي كالزبار للبحفلاتين . يقال خطم الدابة وخطمها ضغط أنفها بالخطام . || خطمي (L) Gui- Althæa ou Alcea



(F) mauve) جنس نبات من فصيلة الجبازيات فيه أنواع برية كثيرة تجدها في كتاب بوست ، وفي نوع زراعي مشهور هو الخطمي اللوردي أو الدمشقي . || - قنسي (L) Cannabina A. قنبر بري في المفردات ، وتيل بلدي في كتاب أحمد ندي . || - مخزني = غسول = معروف (L) officinalis A. (F) (G. officinale) نوع ممر مشهور يستعمل في الطب . || - Ketmie الكلمة الفرنسية من الكلمة العربية ويطلقها الفرنسيون على نباتات كثيرة من الفصيلة الجبازية . || - جندي أو عسكري K. militaire (F) (Hibiscus militaris) (L) يزرع لزهره . || - المناقع (H. K. des marais (Palustris) يزرع لزهره .

ويعتقد أن هذا الاختلاف ناشئ من اختلاف الوظيفة . || الخطيبات = (الجرابتوليتات) (Graptolites) طائفة من الحيوانات البائدة تميز الجزء المبكر من الحقب القديم وما زال وضما التصنيفي في العالم الحيواني غير محقق ويلحقها بعض المصنفين بشعبة الجو فعمويات على حين يضمها آخرون في النصفحليات وكانت هذه الحيوانات البائدة تمش في هيئة مستعمرات من فروع عديدة تتدل عادة من انتفاخ يشبه المائعة . وهي في الحالة الجفوية توجد ملتصقة بأسطح الصخور ومتعولة عادة الى مادة الجرافيت فتشبه الخط أو الكتابة ومن هنا اشتق اسمها . || خطوط Lines . || (اح) - الكساء الخضري Lines of vegetation الخطوط التي تحدد مدى انتشار أنواع بعينها في رقعة ما . || - النمو L. of growth (١) في علم النبات : الحدود التي تبين مدى النمو في السنوات المتعاقبة في الأشجار الخشبية . (٢) في علم الحيوان : الخطوط الدائرية التي تكون على حراشف الأسماك أو على عمار الأصداف ، ويستدل منها على عمر الكائن . || (جغ) - التساري Isopleth خطوط ممتدة بين الجهات ذات الدرجات المتساوية في عنصر طبيعي معين . || - تساوي التساقط Equipluves خطوط توحد بين الأماكن المتساوية في معدل التساقط . || - الطول Longitudes دوائر عظمى تصل بين القطبين . || (جي) - الطي الألبية Alpine Fold Lines مناطق في جبال الألب طويت فيها طبقات الصخور في خطوط تكاد تكون متوازية . || - الوسط Midlines لكل مصراع من صدفة المحاريات خطان وهميان هما خط الوسط ، أحدهما طولي يمتد من الحافة الأمامية الى الحافة الخلفية ، والآخر عرضي يمتد من المنقار الى الحافة البطنية ، ويتقاطع الخطان عند أقصى درجة تعذب للمصراع والخط الوهمي الذي يصل بين نقطتي تقاطعها على المصراعين يعين أكبر درجة انتفاخ (ثخانة) للصدفة . || (صح) - تساوي الكلور Iso-chlores . || - المناسب Contour lines . || (ط) - نيتابوخ Fibrin striae of Nitabuch وهي فبرين متكيس في السخند الناشئ على الساقط القاعدي . || - الوترية Inscriptio tendinea شريط أو حاجز وترى يفصل بين أجزاء عضلة . || (طبع) - القوة Lines of force خط القوة هو خط في المجال المغناطيسي أو الكهربائي يدل المماس له في أية نقطة منه على اتجاه المجال في تلك النقطة . (فن) - الأخاذة Saliant lines (E) Lignes saillantes (F) الخطوط القوية التي تحدث في الصورة تأثيراً خاصاً كزيادة العموية أو إظهار التسوية أو التميزات وهي تشير أبداً الى الاختصار والقدرة الفنية . || (مر) - البيض Striae albicans وهي نتيجة لخطوط الحمل ، يصير لونها الى البياض تدريجياً بعد الحمل . || - التنصيف Meridians . || - الحمل Striae gravidarum خطوط ترى في جلد البطن وفي مواضع أخرى من الجسم أثناء الحمل ويكون لونها أقرب الى الحمرة . || (هـ)

الأماكن التي يكون حدوث السحب فيها بقدر واحد . || - الرجفة Isoceimnal I. هو خط يبين به على الخرائط الأماكن التي تكون فيها شدة الزلزال واحدة . || - الحجم Isometric I. خط يدل في علم الديناميكا الحرارية على تغير الضغط أو درجة الحرارة عند ثبوت الحجم . || - ثبوت درجة الحرارة Isothermal I. الخط البياني الدال على العلاقة بين الحجم والضغط عند ثبوت درجة الحرارة . || (مر) - اللغام Linea nigra وهو خط أسمر ، من العانة الى السرة أو ما فوقها . || (هـ) - الأرض Ground line خط تقاطع المستوي الأفقي مع المستوي الرأسي . || - البياني Graph خط يبين الارتباط بين متغيرين أو أكثر . || - التساند Line of support هو المستقيم الواصل بين مركز ثقل الجسم الطافي ومركز التعميم . || - المحود Null I. إذا أوت جمة قوى على جسم وأخذنا أية نقطة مثل فإنه يمكن تحويل هذه القوى الى قوة واحدة مارة بنقطة أو ازدواج واحد محوره يمر بنقطة افكل مستقيم يمر بالنقطة ويكون عمودياً على محور الازدواج يسمى خط المحود لأن مجموع عزوم جميع القوى حول هذا المستقيم يساوي صفراً . || - المقارب Asymptote إذا تقارب منحن من خط تقارباً مستمراً بدون أن يلامسه إلا على بعد لا نهاية له سمي الخط خطأ مقارباً لهذا المنحن . || - ألتغفي Occult line في الهندسة هو الخط الذي يرسم كجزء ضروري لإنشاء شكل هندسي أو مسألة هندسية ولكنه لا يراه ظهوره عندما ينتهي الشكل والمسألة . || (فن) خطة قلم (E) Stroke of pen (F) Coup de plume الخطة بالقلم في الرسم لإحداث خط كيفما كان شكله والمراد منه ؛ فإذا اتصل بغيره لم يعرف بذلك . || - مرقشاش (F) S. of brush (E) G. de pinceau هي خطة بالمرقاش في الصورة لإحداث لون أو تظليل بشرط أن تكون قصيرة . || (تا) علم الخطط الحربية Strategy (E) . || (اج) تخطيط Planning . || (فن) - ال Desing (E) Esquisse (F) هي فكرة مثبتة بالرسم أو بالكتابة ، في حالة الخط تدل دلالة ثامة على ما يقصد في الصورة أو الرسم أو اللوح المكتوب من المعنى والموضوع ولا يشترط فيها اتفاق . || (اج) غطط الوسائل والغايات Means-End Schema . || (مر) - بالدم Streaked, blood . || - العضل - Opacity, striate الممتدة الخططة muscles . || (اح) قطاع خطي Line transect خط يمر بعينة من الكساء الخضري وتسجل عليه جميع النباتات التي يمر بها بحسب ترتيبها في الطبيعة ، ويستعمل في الدراسات البيئية النباتية . || (جي) فرد - = غلاف هجري Hydrotheca الوحدة الحيوانية في مستعمرة الخطيبات وتتكون من جسم أنبوي من مادة قرنية قد يكون في هيئة الأسطوانة أو المنشور أو المخروط ويؤوي بداخله الجسم الرخو للحيوان الخطي أو الجرابتوليت . والأفراد الغطية قد تتخذ أشكالاً مختلفة في الفرع الواحد من المستعمرة

Blinder for relief of diplopia.

خفقي

شق (ط) : خفقان = نبضان سريع (مقابل)
Palpitation (E).

Battement (F) ضربات = خفقان : خفقان = ضربات
B. sonore . Beats (E) . خفقات صوتية .
Sonorom beating .

شي (ث) : خافقة = راية = عذبة (مقابل)
Fanion (F) .

خفي

شق (ط) : اختفاء الطمث (مقابل)
Cryptomen-orrhœa (E) . خفي الخصيتين
cryptorchid . Occult = غامض = مبهم .
O. disease . O. blood . O. sciences .
O. sciences خفية .

Cryptorchidism خفاء الخصية
عدم نزول الخصية من التجويف البطني الى الصفن .
Crypturia « رتبة من الخفيات الذنب
الطيور تعيش في المنطقة الاستوائية ،
وتتميز بقصر ذنبا » الخواني Secondaries .

مع (تب) : خفاء السيف = غياب النصل
Absence de fer (F) .

جر (فر) : إختفى = غاب (مقابل)
disparaître (F) to disappear (E) .
إختفاء = غياب .
disparition=disappearance .

شم (زر) : خَفِيَّة = إقربيس (F)
Crépide (F) . (Crepis) (L) معنى الاسم
تعملي Pantoufle ولذا سميتها خفية .
وسماها فورسكال الخوذان وهو غيرها .
وفي معجم عيسى سراغة وفي معجم شرف
سرغة ولم أجدها . جنس زهر من الفصيلة المركبة .
C. rose ou rouge (C. rubra) .
C. barbue (C. barbata) . ملتحية

خلب

شم (زر) : خلب (F) Serre ج خالب .
ظفر الجوارح اي سباع الطير . Griffes ج خالب .



تطلق على جذور بعض النباتات وفصوصها
وجذاميرها Scribe (E) Griffes (F) ختم (رج) =
تستعمل لوسم الاشجار بجلف سطحها الخارجي أي
كشطه « وهي أداة نصلها يشبه بالخلب » .
شي (ث) : خَلْب (F) Crampon قطعة من حديد
مقوفة تصل بين سجرين أو نحوهما .

خلج

شق (ط) : اختلاج (مقابل) Twitch = Twite
Convulsion (E) . اختلاج = اضطراب
Clonic c. . Clonic c. . Clonic c. .
Ankle العقب . Clonus . Clonic c. .
C. اختلاجي = ارتجاجي Clonic .

Dépression (F) de . (E) : إنخفاض (فر) :
d. moléculaire=molecular d. جزئي .
Abaissement de potentiel=Fall الجهد .
of potential نقطة الانسهار -
ent du point de fusion = melting p. of de-
A. du p. de cong- التجمد .
pression of freezing p.
d. d'ordre=d. of order تردد منخفض
Basse fréquence =low fréquence .
B. tension= . tension -

مص (ق) : خفض القسط
Diminution de prime (F) .
Depressant (E) خافض (اح) .
وتطلق على أي عامل يؤدي الى خفض النشاط
أو الحيوية عصب -
Depressomotor عضلة خافضة
يعمل على إبطاء الحركة .
Depressor muscle (جغ) منخفض
Depression (أ) المنخفض الأرضي : موضع
ينخفض به مستوى سطح الأرض عما حوله من
جبات . (ب) المنخفض الجوي : منطقة ينخفض
فيها الضغط الجوي عما يحيط به من جبات .
التخفيض Degradation عملية يتم بها خفض
مستوى سطح الأرض إما بعوامل التعرية أو بمؤثرات
أخرى (ق) -
Réduction (F) تخفيض مبلغ
التأمين R. du capital (هـ) -
المعادلات Depression of equations (E)
اختزالها الى معادلة أخرى درجتها أو رتبته أقل من
درجة أو رتبة المعادلة الأصلية .

خفف

شي (ث) : خَفَّ = نعل «صندل» (مقابل)
Sandale (F) (ابكرينة «عامية معربة)
Escarpin Crépide كان يستعمله قدماء
الإغريق والرومان روماني = نعل روماني



Calige تخفيف الثقل Décharge طريقة في
البناء لتخفيف الضغط عن عقد أو قبة الخ . وهي
تعتمد على ركائز قوية يوزع عليها الثقل .
جر (فر) : التخفيف (d'un acide)
Dilution (F) d. (E) لا لا نهاية له
Légèreté infinie=infinite d.
Lightness (orgas) خفيف = خفيفة
Leger-ère=Light أخف Plus l.
شق (ط) : خفيف (مقابل) Mild (E) .

مص (مر) : التخفف في أواخر الحمل
Lightening in late pregnancy وينتج عن هبوط رأس
المحبل في الحوض فيخفف ضغط الرحم على المعدة .
Diluted مخفف (صح) (ك) تخفيف
Dilution هو أن تقلل درجة تركيز محلول بإضافة
كمية من المذيب (مر) غماء ل - الشفح

خطا

جر (فر) : خطوة (F) Pas (E) .
P. de filetage, p. de Vis=p. اللولب أو البرغي
of the screw .

مص (م) : خطوة (E) Pitch في الميكانيكا هي
خارج قسمة عزم الأزدواج على مقدار القوة .
P. of the screw هي البعد بين حزين
من اللولب .
شم (زر) : خطو (F) Pas المشية الطبيعية في
الإنسان والحيوان .

خفت

مع (لجم) : الخفتة = مخفضة الصوت (مقابل)
Silencer (E) .

خفر

شق (ط) : خفرة (L) Fossa .

خفش

شق (ط) : خَفَش = عمى الليل
Nyctalopia = Night - Blindness (E) .

مص (ط) : الخنث = الجهر
Hemeralopia ضعف في الإبصار يظهر في النور الشديد .
Chiroptera الخفاشيات



شم (زر) : خفاش = طير الليل
Chauve-souris (F) الخفافيش أجناس وأنواع ، منها الخفاش الآذن
Oreillard Vespertilio auritus (L) ويسمى
بالفرنسية . ومنها خفاش المغاور Synotus barba-
stellus (L) وهو بالفرنسية Barbastelle الخ .
وهي من الفصيلة الخفاشية ورتبة مجنحات الأيدي .
Cheiroptérophi les الإلتاح أو التلقح (F)
تطلق على النباتات التي يحمل الخفاش للاحتها
فيضعه في سمات الزهر خفاشيات Vesper-
tilionidés فصيلة ثدييات من رتبة مجنحات
الأيدي ، فيها الخفاش المعروف والخفاش الآذن .

خفض

شق (ط) : المنخفاض = تسنين (مقابل)
Indenta-tion (E) = = = = =
Subsidence كون .
Depressant مثبط

أيضاً العلوم الخالصة (Sciences.pures) والرياضة الخالصة (Mathématiques pures) واصطلح على تسميتها بالعلوم والرياضة البحتة .

خلط

شم (زر) : خلط = مزج (كخلط النبيذ بالماء) = مذاق = نس = تسمير (F) Mouillage خلط اللبن بالماء فهو مذيق ومخير ومهو وسمار . والذي ثلثاه ماء وثلثه لبن هو الخضارة والسارة والأورق . || تخليط Métissage هو في اسفاد الدواجن ازاء الهجين على الهجين . || خلط الكلا Dravière خلط من القطاني والنجيليات تررع بزورها معاً ليكون نباتها علفاً أخضر في الشتاء او الربيع . || ومخلط Mélangeur آلة خلط أنواع العلف .

شي (ث) : خلط (مقابل) Fouillis . || خلط في التاريخ Anachronisme خطأ في التاريخ . || مختلط الخطوط (في الأشكال) Mixtiligne . شق (ط) : خلط = ج أخلاط (E) Humor وسائل الجسم . || - زجاجي Vitreous H . || مائي Aqueous H . || اختلاط Complica- tion . || = نغولة Hybridism . || تخليط = تهجين : توليد بمخلط الاجناس Hybridization . || خلطي Humoral . || علم الأمراض H. Pathology . || مختلط = مشترك = مركب = عقدة (علم النفس) Complex . || = كسر Mixed . || خلطة Mixture . || معدنية Fracture Alloy .

مع (سر) : خلاطة (مقابل) (E) Mixer . || ديئومة Continuous m . || صاكة Pugmill . || type m . || - مجذافية Paddle t. m . || مكورة Batch m . || خلط Aggregate . || جر (فر) : خلط (مقابل) (E) (F) Mixture . || خلط (E) mixture (F) Mélange . || خلاطة = خبأطة = Mixer = Mélangeur . || خلطة معدنية = سبيكة = Alliage = Alloy . || مختلط Mixte = Mixed .

مص (حض) : الخلط Mixing ضبط نسب السواد التي توضع في الأفران لتكون المصهور الذي يؤخذ من الفرن . || (فل) - منطقي Confusion logique (F) إدراك خاطئ يترتب غالباً على سوء استعمال اللفظ في أكثر من معنى ، أو على سوء فهمه . || تخليط عقلي C. mentale حال مرضية أو مزمنة ، تبدو فيها أفكار المريض مضطربة وغير محددة . || (حض) الخلاط (F) Mélangeur (E) Mixer جهاز خلط المواد الغذائية بتفتيتها واستخراج عصارتها . || (ك) مخلوط أيزوتروبي (E) Azeotropic mixture ضرب من المخلوطات له نقطة نهاية عظمى أو نقطة نهاية صغرى على منحناه البياني الممثل للعلاقة بين ضغط بخار المخلوط ودرجة تركيزه المثوي أو درجة غليانه ودرجة تركيزه المثوي . || - زيوتروبي Zeotropic m. ضرب من المخلوطات ليس له

نقطة عظمى أو نقطة صغرى على منحناه البياني المثل للعلاقة بين ضغط بخار المخلوط ودرجة تركيزه المثوي أو درجة غليانه ودرجة تركيزه المثوي . || خلط أيزوتروبي Azeotropic m. مخلوط من مادتين سائلتين أو أكثر يتكون بنسبة ثابتة منها ويفي في درجة حرارة أقل من كل مكوناته . || (مر) الخلطاء Contacts .

خلع

مص (تا) : خلع (E) Dethronement . || (ط) خلخ Dislocation . || - تحت الخلل Subastragaloid d. والخلخل عظم يتم فصل مع الظنوب والشظية من الأعلى والعقب من أسفل . || - البلورية Dislocation of lens . || - جزئي بالعدسة Subluxation of the l. ويحدث بسبب إصابة . || - لرأس الكعبرة Subluxation of head of radius والكعبرة العظم الوحشي للساعد . || - المنتصب Luxatio erecta خلخ تتجه فيه الذراع الى أعلى . || الخناوع المفتوحة Dislocation, open وهي التي يصلها بالخارج جرح . || رد - Reduction of dislocations .

إخلع البلورية Laxation of lens . || مد : خلخ (مقابل) (F) Luxation . || خلخ الشكل Désarticuler la forme .

شم (زر) : إخلع الفصل (F) Luxation . || شق (ط) : خلخ (مقابل) (E) Dislocation . || - مفصلي Abarticulation .

شي (ث) : خِلمة (F) Livrée كسوة الخدم الموحدة

خلف

مص (فل) : خلف = محال (F) Absurde . || (E) Absurd ما ينافي المنطق ويخالف المعقول . || (ق) . || - (المتلقي) (F) Ayant-cause . || - الخاص (المتلقي على التخصيص) A.c. à titre particulier . || - العام (المتلقي على الشمول) A. c. à t. universel . || (ط) - البريتون Retroperitoneal (E) . || - العضروفي Retrobulbar . || - المَعَلَّة Retrotarsus سرطان - الخلقى (E) Post-cricoid carcinoma . || - النقرة - الشرج (E) P. - anal dimple . || (فن) الخلفية (F) Fond (E) Background . || كل ما يظهر في الساحة الخلفية من الصورة . || - Background (E) يتفق في دراسة بعض الظواهر ان تصاحب الحدث المعني بالاستدلال عليه او قياسه احداث اخرى من نوعه من المحال مجانبية اثرها في الجهاز المستعمل . وفي هذه الاحوال يقال الخلفية لما يشاهد او يسجل في الجهاز من آثار هذه الاحداث للفرقة بينها وبين الآثار التي تحدث بفعل الحدث موضع العناية . || استطارة - Back-scattering يقال للاستطارة انها خلفية اذا كان اتجاه الحركة النهائية للحسيم المستطير يميل على اتجاهها الأصلي بزاوية أكبر من قائمة . || معدودات - Background counts يقال لعدد الاحداث اللازمة لحدث معني به تشاهد أو تسجل في الجهاز المستعمل لذلك . وهي تحدث بفعل مؤثر ليس هو المقصود

بالبحث عنه أو بقيامه . || (مر) الانصاقات - Posterior synechia . || (مر) خلفي Metapterygoid أحد العظام الجناحية في بعض الفقاريات الدنيا . || حامل الزعفة ال- Metapterygium الغضروف القاعدي الخلفي الذي ترتكز عليه الزعفة الصدرية أو الحوضية في الأسماك الغضروفية الحديثة . || - Hind-gut المنطقة الخلفية من القناة الهضمية وتشمل المستقيم . || النتوء - Metapophysis وهو استطالة من السطح المفصلي الخلفي للفقرة في بعض الفقاريات وبخاصة الثدييات . || (فن) الظل - Back ground shade (E) Ombre de fond (F) التظليل الذي يرسم على كل ما يقع في الخلفية أو هو القنمة التي ترسم فيها اذا كان لونها

واحداً . || (مر) قطبي - Posterior polar . || لحاوي - P. cortical . || محفظي مركزي - P. central capsular . || (نف) التخلف: Backwardness بطء في النمو العقلي للطفل حين يقل الذكاء عن حد السواء دون أن يوصف الطفل بأنه ضعيف عقلياً . || (ك) - المغنطيسي Hysteresis (magnetic) ظاهرة مؤداها أن شدة التمغنط الحادث بالحث بفعل مجال مغنطيسي معين يكون مقدارها في حالة ازدياد المجال أقل منه في حالة نقصانه . || (ك) - زمني Time Lag الفترة الزمنية التي تخلف بين وقوع الحدث وبين ظهور أثره . || (ق) - الشرط Défaillance (F) de la condition . || (جي) تخالف (E) Disconformity الدرجة الأعلى من عدم التوافق وهي التي تكون فيها المجموعتان غير المتوافقتين صخوراً رسوبية (أي من نوع واحد) ولكن سطح عدم التوافق بينهما في هيئة سطح تمرية قديم (وهذا يدل على فاصل زمني طويل) . ومثل هذا النوع من عدم التوافق يسمى تخالفاً (D) وتوصف المجموعتان بأنهما متخالفتان : (Disconformable) وينقسم التخالف الى نوعين : (أ) تخالف متواز Parallel Disconformity وهو الذي يفصل سطح التمرية فيه بين مجموعتين متوازيتين من الطبقات . (ب) تخالف زاوي Angular D. وهو الذي يفصل سطح التمرية فيه بين مجموعتين من الطبقات أقدمها انتابتها حركات طي وتصدع فكان ميل الطبقات فيها مختلفاً عن ميل الطبقات في المجموعة التي تملوها . || لكوليت تخالفي Interformational Laccolith كتل نارية تحقن بين مجموعتين متخالفتين من الطبقات . || (ط) اختلاف حجم المر Anisocytosis حالة مرضية يتباين فيها حجم كريات الدم المر . || (ضو) اختلاف الموضع Parallax تغير موضع المرئي بتحريك الرائي . || (مر) - البؤبؤ Anisometropia . || - مدى المئين Anisocoria . || (هـ) - المركز (ال- المركزي) Eccentricity هو النسبة بين بعدي أي نقطة على منحني قطع مخروطي عن النقطة والمستقيم الثابتين . || (ط) الاختلافات

أحوال المجتمع وبالتالي فهي مختلفة باختلاف الزمان والمكان وسائر الظروف . || لا أخلاقي Amoral (F) (E) (١) المعنى الشائع لهذه الكلمة هو التحلل من القواعد والمبادئ الأخلاقية . (٢) عند نبثه تفيد هذه الكلمة عدم الاعتراف بالقيم الأخلاقية السائدة مع مراجعتها من جديد ليقرر مدى صلاحيتها .

جر (فر) : خلق = أوجد (مقابل) Créer (F) to create-to make (E) .

شم (زر) : خلق الخيل «exterieur Cheval (F) du» الحصص . أعضاء الخيل الخارجية . || خلقي Congénital نعت يدل على صفة حسنة أو سيئة يتصف بها الحيوان منذ ولادته . ونقيضه المكتسب وبالفرنسية Acquis . ويقال مثلا مره خلقي ومره مكتسب .

مد : خلقه (مقابل) Figure . || الأخلاق المنفعة Utilitarian morals (E) .

شق (ط) : تخلق جنيني (مقابل) Embryonic development (E) .

خلقيديوني

شم (زر) : معرفة ، لأن الفرنسية من Khalkêdon اليونانية أي خلقيديونية . وهو أشكال من المرو غير الصافي .

شي (ث) : خلقيديوني (F) Calcédoine حجر كريم يعتبر العقيق ضرباً منه .

خلل

شم (زر) : خلل Vinaigre (F) خمر حامضة أو خمر حمضت بتأثير خيرة الخلل . || تحلل Acétifi-cation تحول سائل كحولي الى حامض خللي بتأثير خيرة الخلل الحماطية . || مقياس Acéti-mètre مقياس حموضة خاص بقياس درجة الحموضة في الخلل . || خللات = أسيتات Acétate ملح الحامض الخليلك . وهذه الأملاح كثيرة . ويستعمل أسيتات النحاس في معالجة بعض أمراض النباتات . || خلل = أسيتال Acétal . || خللون = أسيتون Acétone سائل طيار لا لون له قابل للاشتعال يوجد في بعض المشروبات الكحولية بمقدار قليل . || خيلة Ammi visnaga (L) ج . خلال . نبات من فصيلة الخيميات ينبت في بعض الأراضي الزراعية ويتخللون بأعناق زهره .

كوش (فل) : خلل عقلي (مقابل) Alienation (F) alié. mentale (E) . || اختلال

الإنية dé. Depersonalisation اضطراب يصيب الشعور بالوحدة الذاتية فيحس الشخص عندئذ بأن إحساساته ورغباته وأفكاره غريبة عنه

جر (فر) : التخلخل (مقابل) Raréfaction (F) rare. (E) . || التخلخل rareté = rareté .

شي (ث) : خلخال (مقابل) Manille (F) . || خلخال = حبل Périscélide .

مد : الخوروز (مقابل) Chlorosis (E) .

شق (ط) : الخلل (مقابل) Acetum (E) . || خللات Acetate . || خللون Acetone . || خللون

Scalène (F)

مد : إخلاف (مقابل) Prolifération (F) . || - خلوي P. cellulaire .

كوش (فل) : إخلاف (منهج ...) أو التلازم في التخلف Method of difference (E) Méth-ode de d. (F) هو أحد مناهج مل الأربعة . إذا حدثت ظاهرة ما في وقت ما ثم توقفت عن الحدوث في وقت ما ، وكانت الظروف متشابهة في كلتا الحالتين فيما عدا ظرف واحد ، يكون هذا الظرف هو العلة أو المعلول أو جزءاً من العلة . || تخلف Retrograde=Ré. اصطلاح وارد في فلسفة أوجست كونت في مقابل تقدم .

خلق

مص (فل) : خلق (E) Création (F) Creation (E) إيجاد الشيء من عدم ، أو من شيء سابق . || - مستمر C. Continuéc (F) يراد به حفظ الله للعالم في وجوده وبقائه ، ويسمى الحفظ الإلهي . || (نف) خلق = الشخصية الخلقية (E) Character جماع من العادات والعواطف والمثل يجعل أفعال الفرد ثابتة نسبياً ويمكن توقع صدورها عنه . || (فل) الخليفة

Character (E) Caractère (F) ما عليه المرء من استعداد عقلي أو وجداني . || (ج) تخلق Dia-genesis (E) هو تكون معادن جديدة في الصخور بعد تصلبها نتيجة لإحلال عناصر جديدة فيها تتسرب اليها من المياه الجوفية التي تتخللها . || (ح) - بيئي Gaenogenesis اكتساب الكائن لصفات معينة نتيجة لوجوده في ظروف بيئية خاصة وهذا التهيؤ لا يورث . || (فل) خلقي Congénital (F)

Congenital (E) اصطلاح بيولوجي يراد به صفات الكائن حين يتكون ، وقد تظهر عند الولادة أو في أثناء نمو الكائن . || (مر) الكش C. amblyopia . || (فل) أخلاقي Moral هو ما يتفق وقواعد الأخلاق أو قواعد السلوك المقررة في المجتمع ، وعكسه لا أخلاقي Immoral . || لا Amoral (F) (E) ما لا يدخل تحت طائلة الحكم الأخلاقي ، فالعلم لا أخلاقي ، بمعنى أنه لا يدخل في مجال علم الأخلاق . || لا أخلاقية Amoralisme (F) القول بإنكار الأخلاق والأحكام القيمية ، والاعتداد فقط بالأحكام الواقعية .

كوش (فل) : خلق (F) Création (E) Creation (E) (١) اسم مشترك : فقد يقال خلق لإفادة وجود كيف كان ، وقد يقال خلق لإفادة وجود حاصل عن مادة وصورة كيف كان ، وقد يقال خلق لهذا المعنى الثاني لكن بطريق الاختراع من غير سبق مادة فيها قوة وجوده وامكانه . وهذا المعنى الأخير يفيد الخلق من العدم ex nihilo (٢) خلق مستمر continuée أي حفظ الله للعالم في كل آن، وبالأخص عند ديكارت . || خلق Character (E) Caractère (F) . || (علم ...) Charac-terology = caractérologie . || خلقي Cong-enital (E) يقال هذا المصطلح على الصفات التي يولد بها الإنسان . || أخلاق اجتماعية Manners, habits, customs (E) Mœurs (F) هي مظهر

الجنسية Sex Variations . || (ك) متخلف = الفضة = الراسب = الباقي Residue ما يتبقى من أي عملية كيميائية مثل الرماد بعد الحريق والمرشح بعد الترشيح . || متخالف Heterologous . || (هـ) السطح - Skew surface هو سطح لا يمكن بسطه الى مستو كسطح الكرة . || المستقيان المتخالفان S. lines لا يجمعها مستو واحد . || مختلف الأوضاع Scalene شكل اختلف أضلاعه طولاً . || (ق) مخالفة القانون Contravention à la loi (F) (ج) خلفيات الثقب (E) Telotremata رتبة من المشقات تمتاز بوجود فتحة ظاهرة للمثق عند الحافة الخلفية للفتحة الدلتاوية تحدها من الأمام الألوام الدلتاوية .

شم (زر) : خلف = ضرع = تدني = تدني Mamelle ou Pis ج إخلاف وضرع وتدي وأند (F) والخلف للإبل . والضرع أصله اللغم لكنه يستعمل أيضاً في الخيل والأبل والبقر؛ والتدي للمرأة خاصة . || خلفيات الأجاديد Opisthogyphes أحد أقسام الحيات الحية ، يشمل اللواتي لمن أنياب سامة وراء الاسنان الأمامية ، ويكون على الجزء الداخلي من الأنياب أخاديد أي حزات يسيل منها اللعاب السمي . || - الخيشوم Opisthobran ches طويئفة حيوان من الرخويات المعدي . || خلاقيات Élæagnacées فصيلة من ذوات الفلقتين عديمة التوجيهات سماها بوس زيزفونية وهي صحيحة في الشام لكن الزيزفون أمست تدل خاصة على الشجر المسمى Tilleul في الاصطلاح الحديث . || مخالفة Contravention العمل خلافاً لأحكام قانون او نظام . || مختلف الثمر Hétérocarpe تطلق على الأشجار التي لها ثمار مختلفة . || مختلفات الأجنحة Hétéroptères رتبة حشرات من رتبة نصفيات الأجنحة . || - القرون Hétérocères رتبة حشرات من حرشفيات الأجنحة . || - الهدب Hétérotriches رتبة حيوانات دنيا من الهدبيات أي التقييمات الهدبية ، يكون في اهدابها ضرب يختلف عن الأهداب الأصلية .

شق (ط) : تخالف Inco-ordination (E) عدم التوافق . || متخالف = متباين Heterogeneous . || اختلاف المنشأ Heterogenesis . || خلل البصر Hyperphoria . || خلف الأعور Retrobulbar . || - البصلة Retrocal - البلعوم Retropharyngeal . || - الصفاق Retroperitoneal . || خلل Posthumous غفل ولد بعد وفاة والده . || خلفي = ظهري Posterior . || - إنعطاف Retroflexion . || انعطاف الرحم R. of - Uterus . || انقلاب Retroversion . || جر (فر) : التخلف = التخلفية (F) Hystérisis (E) . || - في الموازل (الكهربائية) H. dans le diélectrique = Dielectric h. خلفية = منظر خلفي Arrière plan = backgro-und . || التخلفية Rémanence = r. || مختلف الأوضاع Variance (F) (E) . || مختلف الأوضاع

الداخلية. || السنخية Acinar c. = Alveolar c. السنخية
 وتطلق على خلايا أسنخ الغدد . || السنخية
 المركزية Acinar c., Centro وهي بأسنخ
 البنكرياس . || طرفية Border c. وهي بعض
 خلايا عضو كورتي ، بالأذن الداخلية. || عمادية
 Columnar c. نوع من الخلايا الطلائية اسطواني
 الشكل . || غضروفية - Chondrocytes = car -
 Chondroblasts || خلايا في مجموعات
 متناظرة المنشأ في أرضية النسيج الغضروفي . ||
 الكريات (الاحيوية) Agranulocytes =
 Nongranular Leucocytes وهي كريات الدم
 البيض الحالية من الهيئات . || - كلودياس
 Claudius cells وهي بعضو كورتي ، بالأذن
 الداخلية . || - كوففر Kupffer c. خلايا
 بلاعم بالجيوب الدموية بالكبد . || - لامة الكبيبة
 Juxtglomerular c. خلايا شبه ظهارية تحيط
 بالشرين المورد الكبيبي . || - لانجرهانز
 Langerhan's c. خلايا مفرزة للهرمونات بمجزرات
 لانجرهانز ، بالبنكرياس . || - لانجمان (بالمشية)
 L. c. خلايا ظهارية تغطي الحمل المشيمي وينطبقها
 من الخارج الخلاة . || - ليدج (بالخصية)
 Interstitial c. of Leydig خلايا شبه ظهارية بين
 قنبات الخصية ، تفرز هرمون التستوستيرون . ||
 محفظية Capsular c. = Tobe c. || خلايا تحيط
 بالخلايا العصبية في العقد العصبية . ||
 مخاطية زلالية Muco-albuminous c. وهي بعض
 أسنخ بعض الغدد كالغدد اللعابية . || - المستحضرة
 Acidophil (e) c. وهي الخلايا التي تصطبغ حبيباتها
 بالصبغات الحمضية . || - نجمية Astrocytes
 (Spider c.) وهي خلايا الضمام العصبي الكبيرة
 الحجم . || - (هنسن) Hensen's c. شكل
 من الخلايا في عضو كورتي (بالأذن الداخلية . ||
 الحارة Hot c. ويقال الكهوف الحارة
 Hot Caves هي الأماكن المخصصة لحفظ المواد
 المشعة في المعامل الحارة . || (مر) - بيض مشكلة
 النوى Leucocytes, polymorphonuclear . ||
 كثرة - Leucocytosis . || قليلة الزوائد
 Oligodendroglia . || كبر Kupffer's
 cells . || اللحة العصبية Microglia . ||
 النجمية Astrocytes . || (بك) حوَال الخلايا
 (م حال) Cytolysis . || (ك) انحلال -
 الحية Cytolysis حالة مرضية تصيب الخلية الحية
 فتنحلل وتفسد . || (ط) كثرة - المر - Eryth -
 rocytosis . || قلة - البيض Leucopenia . ||
 (ح) خلوي Cellular . || الانقسام ال -
 C. Division . || حطام - Cell debris بقايا
 خلايا أو ميكروبات حطمتها الخلايا البلعية (الأكولة)
 الكبيرة المنتشرة في النسيج الضام للحيوان وأنسجة
 قليلة أخرى غيره . || عصير - C. sap . || علم
 الوراثة ال - Cytogenetics ويطلق على علم الوراثة
 وما يتبعه من دراسات للخلية . || (بك) الاغتذاء
 ال - Cell nutrition . || (مر) ارتشاح -
 Cellular infiltration . || العصاره الخلية

C. wall . || علم - = علم الخلايا = سيتولوجيا
 Cytology ويبحث في تركيب الخلية وخصائصها .
 || (ط) الفيض أو جدار الخلية Cell wall
 غشاء ال - C., membrane . || ورم - الغلافية
 بالمبيض (Theca-c. tumour of ovary (thecoma)
 ورم ينشأ من تكثر الخلايا الغلافية في سدى
 البيض . || (ح) خلايا أنبوية = - لهيئة
 Solenocytes = Flame cells خلايا بها تجريف
 يتمد الى احدى الأنبيبيات الإخراجية وتوجد في
 المفطحات والسهم وغيرها ، وتسمى أيضاً بالهبيبة
 لأن لها أسواطاً تتحرك حركة خفاقة كلب الثناب .
 || - جرثومية = - منتشة Germ c. هي الخلايا
 التناسلية أو الأمشاج ، وقد تكون متساوية الحجم
 والشكل وقد لا تكون . || - غدنية Gland c.
 خلايا لها نشاط غدني أي إفرازي . || - كأسية
 Goblet c. خلايا تشبه الكأس عموماً وتوجد وسط
 نسيج ظهاري (طلائني) ، وظيفتها إفراز سائل
 غاطسي كالذي في الأمعاء . || - حبيبة Granulocytes
 كريات الدم البيض التي توجد فيها حبيبات يتباين
 تقبلها للأصباغ في الخلايا المختلفة . || ال - المطوقة
 Choanocyte . || (بك) - بيض مشكلة النوى
 Polymorphonuclear leucocytes . || - ثابتة
 Cells, fixed . || - جواله Wandering c. ||
 (ط) - الإكثار أو التناسل Genital c. || ال -
 الأفقية ل. وكاهال Horizontal c. of Cajal خلايا
 عصبية معينة بالشبكية . || - أليف وأء (- وأفاء)
 A-C. (Alpha c.) وتطلق على أنواع من الخلايا
 في الفص الأمامي للغدة النخامية ، كما تطلق أيضاً على
 نوع آخر من الخلايا في جزر لانجرهانز بالبنكرياس .
 || - باء وب (= بيتا) B-c. (= Beta c.)
 والخلايا التي تفرز الانسولين في جزر لانجرهانز
 بالبنكرياس ، كما تطلق أيضاً على خلايا بالنخامية
 الأمامية تفرز الهرمونات الجنسية و المنبه للقتد
 وهرمونات أخرى . || - بسانيت Paneth c.
 و خلايا مستحضرة في قاع حفيرات ليركون
 و بالأمعاء الدقاق . || ال - البلازمية Plasma c.
 نوع من خلايا النسيج للضام ، ويكثر في الالتهاب
 المزمن . || - الحصاص Castration c. شكل من
 خلايا وب بالنخامية الأمامية ، تظهر بعد استئصال
 الخصيتين أو المبيضين . || - الجدارية Parietal c.
 = الحمضية Oxyntic c. و خلايا بالغدد المعدية
 لفرز حمض و الايدروكلوريك . || - دال و د
 D-c. خلايا غصير حبيبية بمجزرات لانجرهانز
 بالبنكرياس وكذلك بالنخامية الأمامية . ||
 دايتير Deiter's c. خلايا بعضو كورتي
 بالأذن الداخلية . || - زلالية Albuminous c.
 = مصلية Serous c. نوع من الخلايا المفرزة
 بالأسنخ الغدية . || - ساحلية Littoral c. خلايا
 بلاعم تبطن الجيوب الغفاوية والدموية . || ال - السفطية
 Basket c. وهي بالغدد السنخية بين غشاء القاعدة
 والخلايا المفرزة ، كما تطلق أيضاً على خلايا عصبية
 بقشرة المخيخ . || - السلامية Phalangeal c.
 خلايا تشبه السلاميات في عضو كورتي ، بالأذن

Free c. نوعان من الخلايا ببعض الأنسجة كالنسيج
 اللغاوي والنقى . الأول مثبت بشبكة السدى ،
 والثاني طليق يعيون الشبكة قادر على الحركة . ||
 الجسم الأصفر الحبيبية Granulosa Lutein cells
 خلية الجسم الأصفر المكونة من الطبقة الحبيبية
 لمويصلة و جراف ، بالمبيض . || - - - الغلافية
 Theca lutein c. (= Para lutein cell)
 خلية الجسم الأصفر المكونة من الطبقة الداخلية
 لفلاف حويصلة و جراف . || - الحاجز
 Septal c. (of the lung) خلية بمواجز
 لمويصلات الرئوية . || - حبيبية = - نووية
 Granule c. (= Nuclear c.) هي الخلية العصبية
 بالطبقات الحبيبية في الشبكية وقشرة المخ والمخيخ .
 || ال - الحيوانية Animal c. وحدة بنيان الحيوان .
 || - دموية Haemocyte . || - سرتولي
 Sertoli c. نوع من الخلايا بين الخلايا النوية بقنبات
 الخصية . || - الشهي (ج الخلايا الشباع)
 Mast cells وهي الخلايا المستعدة بالنسيج الضام .
 || - شبكية Reticular cell خلية بالنسيج الضام
 الشبكي . || - شمعية Fat c. أحد أنواع النسيج
 الضام وتحتوي على كرية من الشحم تملأ الخلية
 تماماً . || ال - الشعرية (بالأذن الداخلية)
 Hair c. خلية عمادية بقعة العيبية والكيبس
 وعضو السمع و لكورتي ، وتتميز بوجود صف من
 تنوعات شبه شعرية . || - وشفان Schwann's c.
 . || - الفمد العصبي (= Neurilemma c.)
 خلية تحيط بفمد الميالين في الالياف العصبية . ||
 - متعددة القطب Multipolar c. وتطلق على
 الخلية العصبية التي لها اكثر من زائدتين . || -
 مخروط (بالشبكية) Cone c. (of the retina)
 الخلية العصبية في الطبقة النووية الخارجية بشبكية
 العين ، وتتصل بالمخروط في طبقة العيدان والمخاريط
 . || - مكعبية Cuboidal c. إحدى أنواع الخلايا
 الطلائية وتكون مكعبة الشكل . || (ك) -
 كهرية جافة Dry c. خلية فيها الالكتروليت على
 شكل عجينة . || (مر) - اسطوانية Cylindrical c.
 . || - بطانية Endothelial c. || - ثابتة
 Fixed c. || - جواله Wandering c. ||
 ال - الغلافية Theca c. وهي خلية الغلاف الداخلي
 لمويصلة و جراف . || - الصفراء Theca lutein c.
 وهي الخلية الغلافية بعدما تمتلىء بالخصاب الأصفر
 وتشارك في تكوين الجسم الأصفر . || - قدحية
 Goblet c. || ال - الكبيرة أحادية النواة Large
 mononuclear c. || ال - اللغاوية الصغيرة
 Small lymphocyte . || - متعولة = - متدرجة
 Cell, transitional . || - ماردة = - عرطة
 Giant c. || - منقلة = - غلفاء Encapsulated c.
 . || - مفرطحة Flat c. || - مكعبة
 Cubical c. || - نجمية Stellate or star
 shaped c. || ال - النسيج الضام Connective
 tissue c. || - هدية Ciliated c. || - هدباء
 C. ciliated . || - ظهارية C. epithelial . ||
 - شبه ظهارية C. epithelioid . || جدار ال -

لتعقيمها أو لإيقاف الاختار مدة من الزمن ، بنية حفظها . || تخمير Levurage وضع الخمير في العصور ليختم أي ليصير خمرأ . || خموري Enologiste ou Enologue الذي يزاول علم الخمر . || خمرة (L) Baccharis (F) Baccharide من Bacchus اليونانية أي الخمر ، إماماً إلى رائحة جذورها . جنس جنبة للتزيين من فصيلة المركبات . || مخمر = منبذ = دن (F) Cuve وعاء كبير خشبي أو مبنى يخمر فيه العنب . وهو اليوم غيره في القديم . والحب الدن الكبير ج جباب بالكسر . شق (ط) : تخمر (E) Zymosis . || مبحث الـ - zymology . || خميرة Enzyme . || - الجمعة = - البيرة Yeast . || حامل الـ - zymophore . || - الدم Steapsin = lipase . || - التخمير Malt . || - مرجعة Reductase . || مولد الـ - zymogen . || مخمار = مقياس الاختار zymometer . || مخمر = خميري zymotic . || امراض اختارية z. diseases . جر (فر) : خمر (مقابل) (F) fermenter to ferment (E) . شي (ث) : خري = دُردي اللون Lie - de - vin (F) . || خمار (للرأة) ، قلوثة و عامية ، (للهيان) Capuchon . مد : خميرة الشعير المتيش (مقابل) (E) Amylase . مص (اح) : الخثرة اللامضآة = enzyme Unorganized Ferment . || (ط) خميرة Yeast (E) (مستنبت من فطر الخميرة) (الكاروميس) يستعمل في تخمير الخبز وتخمير الكحول . || (ك) - = مخمر Ferment هي العامل الذي يسبب عملية التخمر . || - البيرة Brewers yeast (تتولد خلال عملية صناعة الجمعة) . || (ك) تخمر = اختار Fermentation هو تحلل المواد العضوية بواسطة أنزيمات الكائنات الحية مثل تحلل السكر بواسطة الخميرة لتكوين الكحول وثاني أكسيد الكربون .

خمسة

شي (ث) : 'خماسي' الاعمدة (F) Pentastyle معبد إغريقي وجهه خمس الأعمدة . || - الأوراق quintefeuilles . || خماسية التوزيعات Cinq



feuilles زينة تتألف من زهرة خماسية البتلات . || خمس = شطرنجي quinconce . شم (زر) : خماسية الأرساغ Pentamères رتيبة حشرات من رتبة نصفية الجناح في كل رنغ من ارساغها خمسة اجزاء . || خماسيات الأجزاء pentatomidés فصيلة بق البساتين من رتبة نصفية الجناح فيها بقة الكرب « الملقوف » والبقة الخضراء الخ .

رفعت سداتها لكثرة الحامض الكرونيك فيها . || - القراصيا = كرش Kirsch الثانية معربة . شراب مسكر يصنع بتقطير عصير الكرز المختمر . || مقياس كحول الـ - = مخار Vinoscope جهاز يبين درجة الكحول في الخمر . || تخمير = نبذ = تنبذ Cuvage ou cuvaion جعل عصير العنب يختم في الدنان أو المنايد . || خميرة = خمير Levain عجيبة مختمرة تضاف إلى العجين فيختم . || - = خمرة Ferment الخمائر كلنسات بجزرية متعضية قادرة على تحويل المواد العضوية . منها خمائر الكحول Levures تحول السوائل السكرية إلى سائل كحولية . ومنها الخمائر الآتية ، وخمائر الترتجة . وغت خمائر كيميائية تسمى Diastases . || - الخل F. acétique تحول الكحول إلى حامض خليك . || - اللبن F. lactique تحول سكر اللبن إلى حامض لبنيك . || خمائر النوشادر F. ammoniacaux تحول البولة إلى كربونات النوشادر ، والأزوت العضوي إلى آزوت نوشادري . || خميرة = خمرة = خمير (F) Levure (L) (saccharomyces) فطر التخمر . وهذه الخمائر فطور بجزرية لا هوائية مكونة من خلية بيضية أو كروية . وهي تحول السوائل السكرية إلى سائل كحولية . || - أهليلجية L. elliptique (s. ellipsoideus) من خمائر الخمر . || - بستور L. de pasteur (s. pastorianus) . || - التفاح L. de cidre (s. mali) . || - الجمعة أو البيرة L. de bière (s. cerevisiae) . || - مزدوجة الرأس L. apiculée (s. apiculatus) من خمائر الخمر . || خمائر لبنية (F) Lactiques الخمائر في الحليب تحول اللبوز أي سكر اللبن إلى حامض لبنيك ، كما أنها تختر الجبنين . ويعدون هذه الخمائر في جملة البكتريات . وهي تغزو اللبن الذي لا يغلي ولا يعقم فتعمل عملها فيه . || خميرة آدمية = ميكودرمة (L) Mycoderma (F) Mycoderme من اليونانية Mykès أي الفطر ، و Derma أي الجلد أو الأدمة على وجه التخصص . والترجمة أدمة فطرية ، يراد بذلك أن هذه الخمائر تتكاثر على سطح السوائل المختمرة و سطح العصارات السكرية فتعملها ، أي أنها هوائية تعمل معظم عملها في الهواء ، خلافاً للخمائر الكحولية فهي لا هوائية تعمل عملها في باطن العصارات السكرية لا على وجهها . || - الخل الأدمية (L) (M. du vinaigre (F) (m. aceti) . || - الخمر الأدمية (L) (M. du vin (m. vini) . || - التأكسد (F) Oxydase . || - الدن Pied-de-cuve خميرة تها من عنب منتخب يسحق ويضاف إلى عصير الدن تسبلاً لإدء اختاره . || - الردة Hydrogénase ou réductase خميرة في اللبن ولا سيما في القشدة تحولها بسلبها الأكسجين . || إختار Fermentation تحول المواد العضوية بتأثير الخمائر المذكورة في المادة السابقة واضرابها . وعلى هذا يوجد إختار خلي ونوشادري ولبن وزبدي وكحولي وإختار الترتجة . || إيقاف الـ - Mutage إضافة مادة مضادة للتفنن ، على العصاراة ،

G. sap . || (تا) التخلي عن السفينة Délaissé-ment du navire (F) هو نظام بحري ، يميز لملك السفينة ، المؤمن عليها ، التي أصيبت بأضرار جسيمة ، نقل ملكية السفينة ، أو الباقي منها ، للمؤمن من أجل الحصول على مبلغ التأمين . || مؤء - عن منصب الرئاسة To give up, to renounce, the office of chairman (E) Renoncer au mandat présidentiel (F) . || (ق) تخلية المقار المرهون Délaissement hypothécaire (F) .

خلوروبس (L) Chlorops

شم (زر) : معنى الاسم العلمي خضراء العين . جنس ذباب أصفر من ذوات الجناحين . || - عقدي الأرجل C. taeniopus .

خليلوس = سلولوز (F) Cellulose

شم (زر) : الأولى من اليونانية والثانية من الفرنسية . مركب ثلاثي هو القسم الصلب الخشي في النباتات .

خمج

شق (ط) : خمج الدم (E) Sapræmia تعفن الدم .

خمد

شق (ط) : خمد عقلي (مقابل) Mental dejections (E) .

مص (طن) : حالة الخمود Ground state يطلق على حالة المشاهات النووية حين تكون التويدة في أوطاً منسوب طاقتها . || (هـ) مستوى - Null plane هو المهل الهندسي لخطوط الخمود وهو عبارة عن مستو عمودي على محور الأزوداج ومار بالنقطة أو يسمى مستوى الخمود للنقطة أ . || نقطة - N. point نقطة الخمود بالنسبة إلى مستوى الخمود هي النقطة أسالفة الذكر .

شم (رج) : خمود صيفي (E) Aestivation (F) Estivation فقد النشاط في الصيف أو في فصل حار ، أو في انجباس المطر مدة طويلة .

خمر

شم (زر) : خمر . نبذ . راح . مدام . عمار Vin (F) شراب كحولي يحصل من اختار عصير العنب . || - حلوة V. doux . || - الزبيب V. de paille . || - شمبانبة V. de champagne أشهر الخمر وهي أشكال . || - فوارة أو مرغية V. mousseux . || - التخميرة = النبذة Cuvée مقدار الخمر الذي يصنع في الخمر في كل تخميرة . يقال مثلاً : هذه الخواي فيها خمر تخميرة واحدة . || بارومتر = مقياس - Enobaromètre مقياس كثافة خاص تقاس به الخلاصة اليابسة في الخمر . || خط - Casse مرض يصيب الخمر فيبدل لونها . || صناعة - = نبذة Vinification أعمال صنع الخمر وحفظها وتجويدها . || مقياس لون - V. colorimètre مقياس يبين مبلغ تلون الخمر . || علم - Enologie دراسة كل ما يتعلق بالخمر كصنعها وتحليلها وحفظها وامراضها وتخمرها ما تنش به . || - فوارة Mousseux «vin» كل خمر في قنينة تفور اذا

مص (مر) : الخنن (مقابل) (E) Nasal tone .
شق (ط) : خنان = يصاب بالخنان (مقابل)
Snuffles (E).

خوخ

مد : خوخ (مقابل) (F) Pêcher .



خوذ

شي (ث) : خُوذَة (F) Casque لباس الرأس للجندى



في الحزب . - - Barbut . - - Bicoquet .
- - بيضة Bacinet . - - مصفحة B. à bec
de passereau .

شم (زر) : خوذِيَة (F) Galeo- Galéopside



(L) (psis) من اليونانية بهذا المعنى . وسماها
الدكتور أحمد عيسى رأس المر وجملج وجملوج ولم
أجدها . جنس نباتات طيبة من الشفويات . -
Casside (Cassida) جنس حشرات من مفدمات
الأجنحة وفصيلة النضارية . - - خضراء
C. verte (C. viridis) تركيب الكنكر أي
الخرشوف . - - قاتمة C. nébuléuse (C. neb-
ulosa) تركيب ورق الشوندر أي البنجر في مصر .

خور

مص (جمي) : الخور (Spanish) Arroyo المنخفض
من الأرض بين النشرين واللفظ الافرنجي اصطلاح أسباني
يقابل كلمة خور العربية . الخوران (E) Periproct
المنطقة المحصورة داخل الحلقة البصرية التناسلية في
السطح القمي من درقة القنفذانيات وهي تغطي بغشاء
جلدي مقوى من سطحه الخارجي بعدد من الألواح
الجيرية الصغيرة ويتوسطها الاست . - - (اح)
خور يوني Chorionic .

خورس = كورس (F) Chœur

شي (ث) : «معربة» جوقة المنشدن في الكنيسة .

خوريزامة (L) (Chorizema) (F) Chorizème

شم (زر) : معنى الاسم العلمي منشقة السنقات لأن

وأمربكة . - - الكرم Anomale (Anomala
vitis) حشرة من مفدمات الأجنحة . - - الكثرى
Anthonome du poirier (Anthonomus pyri)
- - النفل Hylaste du trèfle (F) حشرة
من فصيلة القتعيات ورتبة مفدمات الأجنحة . - -
الورق (L) (Galeruca) (F) Galéruque جنس
حشرات من مفدمات الأجنحة والفصيلة النضارية
تفتك بورق الشجر ولا سيما شجر الحراج كاللوبقيصا
وجار الماء والصفصاف وغيرها . - - خنفس القشاة
Epilachna chrysolina (L) حشرة مضرّة
بالقشاة من مفدمات الأجنحة وفصيلة الدعاسيق . - -
لقط خنفس التفاح (F) Anthonomage .

خنق

شم (رج) : خنق (E) (F) Strangulation شد
عصائب معدنية أو غير معدنية على ساق شجرة حية
بغية الحث على الأزهار وعلى إنتاج البذور . - -
Étouffage (F) - - خنق خادرات دود
القر في الصلجة بحرارة رطبة أو يابسة . - - إختناق
في الحيوان = بئق = رصح Asphyxie في النبات
وهو بطف التنفس أو امتناعه . - - سبه في النبات
ازدياد الماء في التراب .

شق (ط) : خنق = (مقابل) (E) Suffocation .
- - إختناق Asphyxia . - - خنق = غصص
Choking . - - العلقه Paraphimosi .
- - القرص (التهاب حلقة الشبكية) Choked disc .
- - خناق الذئب Aconite = monkshood .
- - خنق الصدر Angina . - - الصدر A. Pectoris .
- - فقد الكريات البيض المحببة Agranulocy-
tic A. - - خناق فنسان Vincent's A. - -
لودفيغ Ludovici = Ludwig's A. - - مخنق
Strangulated . - - مخنقة آلة Ecraseur
استئصال الأورام .

مع (لجم) : الخناق (مقابل) (E) Choke .
مص (ط) : الخنق بالمرق (E) Mugging
- - باليد Manual Strangulation
Throttling وهو إعاقة النفس بالضغط باليد
على الرقبة . - - (جغ) خانق Canyon مجرى
يضيق فيه النهر لمسافة طويلة بين جوانب عالية .
(ك) - - الترددات العالية High frequency
choke = - - اللاسلكية radio-f. c. - -
(ط) خنق Croup عدوى بخنجرة الأطلاق
ييزها عسر تنفسي صرصري وسعال أجش ويتكون
في بعضها غشاء كاذب . - - الالفشاني C. memb-
ranous . إلتهاب في الخنجره مصحوب بافراز
ليفيني إما أن يكون نوعياً (دقتريا) أو زلياً .
- - (مر) إختناق Suffocation . - -
الأزرق Asphyxia livida وفيه يتلون الجسم بهذا
اللون . - - الشاحب A. pallida وفيه يذهب
اللون السوي للجسم . - - بالميثان Methane
Asphyxiation والميثان غاز المستنقعات ، رمزه
الكيميائي (ك يد) . - - الحصى الحاد
Strangulation of testis, acute



عقدهاء (F) S. noueuse. Herbe aux
خنزاريات Scrofulariacées فصيلة نباتية من فوات
الفلقتين تشمل على عشبة البواسير وزهرة القمع
وعرف الديك وأنف العجل وزهرة الحواشي الخ .



شي (ث) : خنزيرة (F) Chèvre مرفعة .
خنص

شم (زر) : خنص برّي (F) Marcassin .
ولد الخنزير البري .

خنفس

شم (زر) : خنفساء بيرية (F) Cicindèle
(L) indela عن مجمع الحيوان . قلت نعتوها
بالبيرية لقوة التمزيق في تأشيرها . جنس حشرات



من فصيلة الخنفساء البيرية . - - الحقول البيرية
C. champêtre (C. campestris) - -
التفاح Anthonome du pommier (Anthono-
mus pomorum) حشرة مضرّة من رتبة مفدمات
الأجنحة وفصيلة السوسيات . - - الجزر Molytus
(L) coronatus حشرة من مفدمات الأجنحة
وفصيلة السوسيات . - - الحمراء Raphidopalpa
foveicollis حشرة من رتبة مفدمات الأجنحة
وفصيلة النضاريات ، وهي تضر بالقشانيات . - -
الدقيق Tribolium ferrugineum من مفدمات
الأجنحة وفصيلة الظلاميات تضر بالدقيق والنخالة .
- - الصفصاف Phylloctete de l'osier (F)
(L) (Phylloctete vulgatissima) حشرة من
مفدمات الأجنحة تضر بالصفصاف . - - الفصفصة
Négril de la luzerne (Colaspidea atra)
حشرة مفدمة الأجنحة من الفصيلة النضارية تركيب
الفصفصة . - - كاتبة Eumolpe. Écri-
(L) (Eumolpus vitis) (F) vain Gribouri
حشرة من الفصيلة النضارية تضر بالكرم في أوربة

خنن

والخير الأسمى أو الخير المحض أو الخير المطلق أو الخير الأول هو الله غاية الغايات . || (ح) خيار البحر Sea Cucumber (E) . || (ق) ال - خيار وإن ساء Qui mavult vult, qui préfère veut (F) . || اختيار الأخطاء (F) Selection des risques . || (فل) اختيار (F) Arbitre (Libre -) (E) Free will (E) مذهب من يرى أن للمرء حرية فيما يريد أو يفعل ، وقدرة واستطاعة عليه . || (مؤ) اختيار الموظفين . - العقود Recruitment of Staff - Contracts (E) Recrutement du Personnel-Contrats (E) . || - - مؤقنين To recruit temporary s.(E) Recruter du p. temporaire(F) . || - - لمدة انعقاد المؤتمر To r. s. for the duration of the conference (E)r. du p. pour la durée de la conférence(F) Domiciliataire (F) . || (ق) المختار موطنه للوفاء Options du tiers détenteur || خيارات الحائز Good (E) bien (F) خير: (١) و كل فن وكل فحص عقلي وكل فعل وكل اختيار مروى فهو يرمي الى خير ما ، لذلك رسم الخير بحق أنه ما اليه يقصد الكل ، (٢) الخير بالجملة هو ما يتشوقه كل شيء . ويتم به وجوده ... وقد يقال أيضاً خير لما كان نافعا ومفيداً لكالات الأشياء . (٣) والخيرات منها ما هي شريفة ، ومنها ما هي ممدوحة ، ومنها ما هي بالقوة كذلك ، وما هي نافعة فيها . فالشريفة منها هي التي شرفها من ذاتها وتجعل من اقتنائها شريفاً ، وهي الحكمة والعقل والمددوحة منها مثل الفضائل والأفعال الجميلة الإرادية . والتي هي بالقوة مثل التهنؤ والاستمداد لنيل الأشياء التي تقدمت . والنافعة هي جميع الأشياء التي تطلب لذاتها ، بل ليتوصل بها الى الخيرات . والخيرات منها ما هو مؤثر لأنجل ذاته ، ومنها ما هو مؤثر لأنجل غيره ، ومنها ما هو مؤثر للأمرين جميعاً ، ومنها ما هو خارج عنها . (٤) عند كانظ ينقسم الخير الى طبيعي محسوس وخطي معقول . والخير الخلفي هو الخير الأعظم ، وهو يتخلو من الازمام بعكس الواجب . (٥) خير محض bien pur ، ليس الخير المحض إلا لواجب الوجود بذاته . || - أعظم Highest good (E) summum bonum (L) Bien (sou- (F) (- verain (١) في الفلسفة اليونانية : الخير بالذات . وهو يطلق على ما عدها بالمائة . (٢) عند أرسطو : الغاية القصوى التي لها قيمتها بذاتها وتتوجه اليها الأفعال جميعاً . (٣) عند كانظ : المركب من الفضيلة من جهة والسعادة بنسبة الفضيلة من جهة أخرى . ومعنى هذا أن النسبة بين الحدين تركيبية وليست تحليلية كما تذهب الى ذلك الرواقية والأبيقورية . || اختيار (F) choix (E) Election (E) (١) طلب . و طالب اللذة هو الشهوة وطالب الغلبة هو الغضب وطالب الخير المظنون هو الظن وطالب الخير الحقيقي المحض هو العقل ويسمى هذا الطاب اختياراً . (٢) تزوج عن روية ونطق ، وهو في الإنسان خاصة . || تخيرية E. me Eclecticism =

سسكريتي . وهي تطلق على نبات طبي من الفصيلة الزنجبيلية من جنس Alpinia (L) . ومن هذا الجنس نوعان: الخولنجان الصغير (A. officinarum) والخولنجان الكبير (A. galanga) .

خوم

شي (ث) : خام (F) Brut ما لم تتناوله يد الصناعة من معدن وحجر . || - Écru يقال حرير خام أو معدن خام أي لم يعالج بعد . مع (سر) : الغام البارافيني (مقابل) Paraffinic (E) Base crude (E) . || - الزفتي Asphaltic b. c. || - المزجي Mixed b. c. || - النفثيني Naphthenic b. c.

مص (ح) : الحامة (E) Raw Material المادة الأولية التي لم تجر عليها عمليات التشغيل ، أي انها المادة الأولية قبل ان تعالج . (والحام ما لم يعالج) . || (ك) - Ore كل ما وجد من معدنيات في الأرض على حالته الطبيعية يحتمل الانتفاع به بعد تغييره صناعياً .

خون

مص (ح) : خون = مائدة = سفرة : منضدة



يوضع عليها الطعام ، ويجلس حولها الآكلون Dinner table (E) Table (F) . || (اج) خيانة Treason (E)

شي (ث) : خان = رباط (مقابل) Caravansérail (F) . || خان Khan .

خوا

مص (جي) : تخوية (E) Deflation تخفيض سطح الأرض باكتساح الأجزاء الجافة المتفككة غير المتماكة من التربة ونقلها من مكان الى مكان آخر بفعل الريح . شق (ط) : خواء = اعياء الجوع (مقابل) Inanition (E) .

خير

مص (فل) : خير (E) Good (F) Bien ضد الشر ، ويراد به عامة كل ما يمت على الرضا والاستحسان لكاله في نوعه أو للامته أو لفائدته أو لاتفاقه مع الأوامر الإلهية . والخير والشر من المعايير الكبرى للقيم الأخلاقية ، وينصب الخير على القيمة الذاتية للشيء أو العمل دون أن يلحظ فيه ما يلحظ في الواجب من فكرة الإلزام والقصد . || - أسمى = مطلق B. souverain (B. E) Summum bonum (F) absolu (أ) قمة الخيرات والغاية العليا الأخلاق ، اختلف الأخلاقيون في تحديده ، فرده مثلاً ، أبيقور واستيوارت ميل الى اللذة والمنفعة ، والرواقيون الى ما وافق الطبيعة . وأرسطو ، وليننتز الى ما يملئ العقل . وفضل كانظ تعبير الخير المطلق بسوي بينه وبين الواجب المطلق (ب)

سنتها تنقسم قسمين متفرقين . جنس جنبية للترتين من الفصيلة القرنية . || - قلبية C. en cœur (C. cordatum) .

غوص

مص (ن) : خوص : ورق النخيل اذا يبس . || (مر) الخوص (congenital) Microphthalmus صغر المقلة خلقة .

غوض

شم (زر) : تخاضة (F) Gué مكان قليل العمق في النهر يمكن اجتيازها بلا عوم ولا قارب . || تخيض = مخموض Babeurre ou Lait écrémé اللبن الذي يبقى بعد فرز قشده بالمرزات أو بعد فرز زبده بالمخاض .

مص (جغ) : الخاضة (E) Ford الجزء الضعيل من مجرى النهر أو أي سطح مائي يمكن عبوره بالقدم . || (ح) -



غصن دقيق جد قصير و سنتيمتر واحد الى ثلاثة سنتيمترات ، يظهر عمودياً على فروع التفاح والكثري ويتحول الى برعم ثمري .

خوف

كوش (فل) : خوف مرضي Phobie (E) Phobia (F) خوف لا يبرره الواقع مثل الخوف من بعض الحيوان Zoophobic أو من الأماكن الضيقة claustrophobic أو من المرض pathophobie أو من الشوارع والأماكن الواسعة agoraphobie أو من الماء hydrophobic .

شق (ط) : خوف الأماكن المغلقة (مقابل) Clau- strophobia (E) . || - الجرب Acarophobia . || - الرعد والبرق Astraphobia . || - الزهري Syphilophobia . || - الزواج Gam- ophobia . || - عام Panophobia . || - الخوف الأماكن الشاهقة Acrophobia . || - الفضاء Agoraphobia . || - الماء Hydrophobia . || - من الرجال = كره الرجال Andro- phobia .

خول

شق (ط) : خال = شامة (أمراض الجلد) = رحي = جنين كاذب (توليد) (مقابل) Mole (E) .

خولنجان Galanga

شم (زر) : العربية من الفارسية ، والاصل





(F) plumb line (E).

مد : خيط (مقابل) (F) Lacel (arabesque) .

خيف

مص (مر) : الخَيْف = اختلاف لون القُرْحِيَّة : Heterochromia iridis وهو اختلاف لون القُرْحِيَّة في احدى العينين أو في كليهما .

خيل

مص(فن): الخيال (F) (E) Silhouette رسم يظهر منظر شخص أو غيره بلون قطعي لا فرق فيه بين ظل أو نور أو لون : (اح) الخيليات Equidae شم (زر) : خييل = خيلية Caballins.che. (F) vaux جماعة الخيل . = العربات = - الجر Carrossiers . علم الخيل ومعرفتها ، كتخليتها وتشيحها . = والماشية Bétail يكتبون اليوم بقولهم ماشية أو ذَمَمٌ، على حين أنها في كتب اللغة لا تشمل الخيل خلافاً للكلمة الفرنسية . = مسابقات = مباريات - Concours hippiques يقيمها الجيش وجمعيات الخيل لأغراض شتى كتشجيع خيل السباق والقفز وجر العربات الخ . = مسعاة - Pelle-à-cheval رصاصة . آلة زراعية يجرها فرسان ويسوى بها التراب . = خيليات Équidés فصيلة الخيل من رتبة مفردات الأصابع ، لها أصبع واحدة ، منها الفرس والحمار والعنابي والأخدرى والفرأ . = خيلانيات Siréniens رتبة الخيلان منها الأطوم وخروف البحر . وهي حيوانات من الثدييات تعيش في الماء كالخيتان ، وليس لجلودها شعر .

مد : تخيل (مقابل) Fiction . = خيالة (شخص) Figure (personnage) . = خيال = صورة Silhouette = شبح

جر (فر) : تخييل (E) Imaginaire (F) Imaginaire (F) مع (تب) : لك خيالي (مقابل) Shadow Boxing (E) .

شي (ث) : تخييل (F) Fantaisie هوى النفس يقال هذه صورة اتبع فيها المصور هواه . = خيال الظل = دمية ، عروسة ، Fantoche . = شق (ظ) : تخييل (مقابل) Illusio (E) . = خيال = صورة Image . = وهم = ضلال = هذيان نفسي = غرور Delusion .

كوش (فل) : خيال (F) Imagination (E) فانه يبرى الصورة المنزوعة عن المادة بحيث لا يحتاج في وجودها فيه الى وجود مادة ... إلا أنها لا تكون مجردة عن اللواحق المادية ... لأن الصورة في الخيال هي على حسب الصور المحسوسة . = تخييلة أو - I . = (١) هي القوة التي تصرف في الصور المحسوسة والمعاني الجزئية المنتزعة منها وتصرفها فيها بالتركيب تارة والتفصيل أخرى مثل إنسان

تأثيرية Effect threads و خيوط توضع بين خيوط السداة أو اللحمة وتختلف عنها لونها لتكسب النسيج في النهاية شكلاً معيناً . = (ط) التخيط Mitosis . = اللاتمادلي M.,asymmetrical . = المشجبي M.Hete. = العُرُوي M.,Gametogenetic . = الأفطلي M.,Multipolar . = الخلايا الجسمية M.,Somatic . = (اح) الخيطي Thread-like M.,Symmetrical . = كيس = كيس الخيط Nematocyst ما تكونه مولدة الخيط . وهو عبارة عن كيس به خيط ملفوف حول نفسه ، وعند الانفعال ينطلق الخيط الى الخارج بقوة ويستقيم بسرعة عندما يقذفه الكيس بفعل انعكاسي نتيجة لمس مولدة الخيط بفعل فريسة أو عدو وما أشبه ذلك ، لينخترق جسم العدو أو الفريسة أو ليلتصق أو يلتف عليه ، فوظيفته دفاعية هجومية . = (جي) فرد - Nematotheca فرد أنبوبي الشكل دقيق جداً تنتشر جماعته فوق الأفراد الأصلية ويبدو أن الأفراد الخيطية كانت تؤوي أفراداً بها خلايا لاسعة للوظائف الدفاعية في المستعمرة . = (اح) - عضلية Myonemes خيوط تقع في إكتوبلازم بعض الحيوانات الأولية ، تنبض وتنسبط فتسبب حركة الجسم . = فطرية متمرجة (منثنية) Flexuous hyphae وهي خيوط ينتجها الفزول الفطري كقطرة صداد التمتع في بعض أطوار حياتها . = (مر) - العصب البصري المعتنة Opaque nerve fibres هي خيوط عصبية لم تجرد من أغمادها النخاعية عند مرورها من الصفيحة الغرابلية ، ويحدث هذا خلقة . = (اح) الخيطيات Nematoda شعبة من الديدان الخيطية الشكل مثل الأسكارس والانكستوما ودودة القمع الثعبانية وهي ثلاثية الطبقات لاسلومية ، وتعيش حرة في البحر والماء العذب والتربة أو متطفلة على الحيوانات أو النبات . = (ط) خياطة البطانية . Blanket suture .

شم (زر): خيط=خيط المثبر=حامل المثبر (F) Filet جزء خيطي من سداة الزهرة يحمل المثبر Anthère . = خيطيات = أسطوانيات Némathelmin-thes شعبة الدود الخيطيات ، سماها مجمع مصر الأسطوانيات (ج ٥ ص ٣٢) . = سلكيات Nématodes رتبة الديدان السلكية من شعبة الدود الخيطيات. وهي تشمل الصفر والهداب وغيرها . وقد سمى مجمع مصر هذه الرتبة الخيطيات (ج ٥ ص ٣٢) . = القرون Némocères رتبة حشرات من رتبة ذوات الجنائحين .

شق (ط) : خيط = ليف (مقابل) Filament (E) . = دودة خيطية Filaria . = خيطي الشكل Filiform .

شي (ث) : خيط = سلك = المعدن ، (مقابل) Fil (F) . = خيوط = سلك = شبكة = زخرف شبكي Filet . = خيطي الشكل Filiforme . = خيط الرصاص = مطهار fil à plomb

(F) (١) يقال هذا الاصطلاح على مدرسة الاسكندرية . (٢) أطلقه فيكتور كوزان على مذهب وهو يرمي الى استخلاص ما في كل مذهب من وجه حق إذ ليس كل مذهب حقاً بالاطلاق ولا باطلاً بالاطلاق . (٣) يجب التمييز بين التخيرية والتلفيقية syncretisme التي تهدف الى الجمع بين المذاهب المتعارضة بلا روح نقدية بينما التخيرية تستند الى ضرورة النقد لاسقاط العناصر الباطلة في كل مذهب .

شم (زر) : خيار (L) Cucumis تميمياً . جنس



الخيار. والقثاء والبطيخ الأصفر وغيرها . = - = قثد (L) Cucumis sativus (F) Concombre نبات سنوي عشبي مشهور من الفصيلة القرعية يزرع لثماره . = شنب = خرنوب هندي Canéficier (c. fistula) المفردات . والأولى معربة قديماً من الفارسية . نوع يستعمل لب ثماره الأسهال . = الخلل Cornichon (F) ضرب من الخيار يتخذ غللاً . = مختار = عمدة Maire الأولى في الشام والثانية في مصر . ج مختارون وعمد . ويجمع الشاميون مختار على مختاير .

مع(تب): اختيار الساحة = الملعب (مقابل) Choix de terrain (F) . شي (ث) : مختار (من الشعر أو النثر) = نخبة أزهار (مقابل) Anthologie (F) . جر (فر) : إختياري (مقابل) Arbitraire (F) . = خيط

خيش

مع (تب) : الخيش = قماش قلع مركب Canevas (F) .

شي (ث) : خيش = كنفص = جنفيس Canevas

خيط

مص (جي) : الخيط (E) Nema جسم دقيق خيطي الشكل متفرع من أحد جوانب الإبرة في المستعمرات الخيطية ويمتد الى اعلى أي في ناحية طرف الإبرة المذنب وأحياناً يكون طويلاً وتلتصق على طول الفروع الحاملة للأفراد في حالة المستعمرات ذات الفروع القائمة . = (اح) - فطري Hypha أحد مكونات الفزول الفطري . = مولدة - (ج. مولدات -) Nematoblast (s) تراكيب خلوية في الأدمة الخارجية (الإكتودرم) للجوفمعيات تكون أعضاء الدفاع والهجوم ، والواحدة منها خلية هانواة وتكون كيساً به خيط . = (جي) خيوط (م. خيط) Fila (S. Filum) زخرف في أصداف المسرجانيات يتكون من حبيد دقيقة موازية لحطوط نحو الصدفة . = (ك) الخيوط Mitosis . =

ذي رأسين أو عديم الرأس * . (جرجاني) (٢)
 مخيلة مبدعة (F) im. créatrice هي قوة جماع
 للصورة بطريقتة مخالفة لما يحدث في الواقع .

خيم

شم (زر) : خيمة (F) Ombelle اللفظ الفرنسي
 مشتق من كلمة اللاتينية Umbella بمعنى Parasol
 أي المظلة ونسبها الشمسية . نظام ازهار تكون
 فيه الأزهار على شكل مظلة مقلوبة ، أي أنها تكون
 مائلة على مائلين تنمو كلها في نقطة واحدة وتتجه



كفضبان المظلة بحيث يصير مجموع الزهر في مستوى

مسطح تقريباً . وتكون الخيمة بسيطة أو مركبة .
 || - الوقاية (F) Tente-abri خيمة ترفع على
 مسالك أو أكثر لوقاية الكرم من الجلد . || خيميات
 Ombellifères الفصيلة الخيمية من ذوات الفلقتين
 كثيرة التوزيعات عالية الأودية ، تقسم ست قبائل ،
 ومن نباتاتها الجزر والكمون والكزبرة والشمرة
 والكرويا والشوكران . || خيمية Ombellule
 كل خيمة صغيرة تؤلف مع رفيقاتها خيمة مركبة .
 شي (ث) : خيمة = خباء = مضرب (مقابل) Tente .



دمشق

الدال

ج أدب و دبة . جنس ثدييات لواحم من الفصيلة الدبية ، فيه اثنا عشر نوعاً منها الدب الأسمر السوري المسمى *U. arctos syriacus* . وقد قل اليوم في جبال الشام . || عنب الا - *Busserole* (*arctostaphylos*) ترجمة الاسم العلمي ، وهو من اليونانية بهذا المعنى لأن الدبية تأكل ثمار بعض أنواعه . جنس نبات من الفصيلة الخلتجية . || ديبات *Ursidés* (F) فصيلة حيوانات من رتبة اللواحم تشتمل على أنواع الدبية . || داب - *Tichodrome* *tichodroma muraria* (L) *echelette* (F)



عن معجم الحيوان وهو عن أحمد فارس . طائر من الجوائم المشرومات المناقير من فصيلة المتوقلات . || = كسلان *Bradype ou paresseux* (F) جنس حيوانات من فصيلة الدابات . || دابات - *Bradypo-* *didés* وتسمى فصيلة الكسالى . وهي فصيلة حيوان من رتبة الدرد . || تشطية الدواب *Équarrissage* معالجة جيف الدواب « كالحيل والبغال والحمير » التي تنفق أو تدبج لطفنها في السن ، وذلك لأغراض صناعية كاستفادة من جلدها أو شعرها أو دماغها أو عظمها أو سقيطها أو غير ذلك . شي (ث) : دبابة المناجل *Drépanophore* (F) نوع من العربات القديمة المسلحة بالمناجل تسير فتحصد أمامها الأعداء المهاجمين .

دبج

مص (فن) : المديح *Colourist* (E) *Coloriste* (F) الرسام الذي يبدع في ألوانه متوخياً منهجاً

منسوبة الى دروين العالم المواليدي الأنكليزي المشهور . جنس جنبة للترين من الفصيلة الآسية . || - أرجوانية *D. purpurea* . || - بجية *D. fascicularis* . || - سمعية *D. thymoides* . || - ليمونية الرائحة *D. citriodora* .

شق (ط) : حذبة داروين *Darwin's tubercle* (E) || الداروينية *Darwinism* نظرية النشوء والارتقاء لداروين .

دال (E) *Delta*

مص (ك) : الحرف الرابع من حروف الهجاء في اللغة اليونانية .

دالتون

شق (ط) : دالتونية *Daltonism* (E) عى لوني جزئي .

داينود *Dynode* (E)

مص (الك) : الكثود في صمام إلكتروني الغرض منه مضاعفة التيار .

دبا

شم (زر) : دباء = قرع التزين *Calebasse* (F) *lagenaria vulgaris* (L) نبات سنوي معترش من الفصيلة القرعية له ثمار مختلفات الأشكال منها الطويل والمفلطح والذي يشبه الكثرى أو القنبينة أو الدبوس وهي تصلح للترين وتستعمل كالفناني والأواني وقما تؤكل .

دبب

شم (زر) : دب - *Ours* (F) *(ursus)* (L)



الدال

وسع : الحرف الثامن من الألفبساء ، وقيمته في حساب الجمل (٤) ويبدل من فاء « اقتعمل » اذا كانت فاءها زاياء ، وجيباً في لغات ، وذالاً أحياناً ، ومن الثاء عامة في كلمات .

داتورة *Datura stramonium* (L) *stramoine* *herbe du diable* . *herbe aux sorciers* (F)

شم (زر) : نبات عشبي سام طبي من الفصيلة الباذنجانية .



مص (ط) : الداتورة البلدية (داتورا سترامونيوم) *Datura stramonium* (E) نبات سام يحتوي على الأتروبين .

داروينية *Darwinism* (E) *Darwinisme* (F)

مص (فل) : مذهب داروين ويتلخص في أن الكائنات الحية في تطور دائم على أساس من الانتخاب الطبيعي وبقاء الأصلح .

كوش (فل) : دروينية *Darwinism* (E) *darwinisme* (F) نسبة الى دروين ونظريته في تطور الأحياء فحواها ان الأنواع الحالية على اختلافها يمكن ان تفسر بأصل واحد أو ببضعة أصول تمت وتكاثر وتوعدت في زمن مديد بمقتضى قانون الانتخاب الطبيعي *Sélection naturelle* . في مقابلة نظرية لامارك التي تستند في تقريرها لتطور الأنواع الحية الى الوراثة واستعمال الأعضاء أو عدم استعمالها تحت تأثير البيئة .

شم (زر) : دروينية أوداروينية *Darwinia* (L)

جنس زهر من الفصيلة السوسنية . || - بصليبة
I. bulbocode (F) (i. bulbocodium) (L)
|| - بقعام (i. maculata) (L) . ||
- معصفرة (i. safrané) (i. crocata) (L) . || (رج)
دبج = هَدَال (F) (E) Mistletoe نبات من
الزهريات والفصيلة العنمية يعيش طفلياً على الشجر
وبعض النباتات الخشبية الأخرى .
مد : دبقيات (مقابل) (F) Loranthacées .
شق (ط) : دابوق (مقابل) (E) Gluten .

دبل

مص (ط) : (E) Bubo . || - الزهري .
الكبة الزهرية الأريية Venereal b. التهاب تورم
منه الغدد اللغافية الأريية . || (جغ) دبال
Humus مواد عضوية نباتية أو حيوانية متحللة
جزئياً أو كلياً في التربة . || (ك) - الدبال
Humous مادة سنجابية اللون تنتج من تحلل
المواد النباتية في التربة . || (مر) طاعون دبلي Bu-
bonic plague . || (اج) دبلوماسية Diplomacy .
شم (رج) : تدبيل (مشتق من دبال ، وهو
الهومس) (F) (E) Humification تحلل المواد
النباتية والحيوانية وتحولها الى مواد عضوية عديمة
الشكل قليلة الذوبان سوداء اللون عموماً . || دبال
= هومس (F) (E) Hums (أ) المادة العضوية في
التربة ، تحللت قليلاً أو كثيراً ، وصار من الممكن
اما ان تؤلف طبقة متميزة ، واما ان تختلط
اختلاطاً شديداً بأجزاء التربة المعدنية فتكون الدبال
المتزج . (ب) على حسب المعنى الأدق : هو مواد
التراب الفراوية العديمة الشكل والضاربة الى السواد .
شق (ط) : دبلي = دملي (مقابل) (E) Bobonic .
|| طاعون - = طاعون دملي B. Plague .
|| فتق اربي دبلي Bubonocele .

دبلوثميون = مصطفة (L) Diplôthemium

شم (زر) : الاسم العلمي من اليونانية بمعنى مزودة
الاصطفاف الماعاً الى الازهار المنضدة في الطلعة .
جنس شجر من الفصيلة النخيلية .

دبزية (L) (Deutzia) (F) Deutzia

شم (زر) : باسم أحد الهولنديين . جنس جنبية



للتزيين من الفصيلة القلبية . || - خشنة (F) (L) D. scabra
D. scabre . || - سدوية (D. scabra) . ||
(D. staminea) . || - صغيرة الزهر - (D. à pe-
D. parviflora) . || - نخيلة
D. de grêle (D. gracilis) . || - ولوران
Vilmorin (D. vilmorinae) .

دبزل

مص (ط) : دتول (E) Dettel مطهر .

دث

فصيلة نباتية من ذوات الفلقتين وحيدات التوجيه
منها زهرة الجرب وشوك الدراج أي مشط الراعي .
شي (ث) : دبوس (F) Casse - tête عصا حربية
مدورة الرأس . || - = هراوة Massue عصا
غليظة كانت تستعمل في الحروب . || - = رمأية
Assommoir ثغرة صغيرة فوق باب الحصن يصب
منها الزيت وتذف السهام والحجارة على المهاجمين .
مع (لجم) : الدبوس (مقابل) (E) Pin .
مص (حض) : دبوس (E) Pin أي قضيب اسطواني



الشكل قصير || - مشبك (E) (F) Epingle de sûreté
(E) (F) safety pin . || (اح) - التوازن
Haltere (E) الجناح الخلفي المتحور في الذباب من
ثنائية الأجنحة . || دبوس الأتران Balancers
= Halters .

دبش

شي (ث) : دبش (F) Libage حجارة غير مشذبة
تستعمل في أساس البناء .

دبغ

شم (زر) : دبغ = دبغ = حامض تنيك = حامض
عنصيك (F) Tanin ou acide tannique
يستخرج من قشر البلوط والعفص وورق الساق
وغيرها . || ثقل || - Tannée ما يبقى بعد دبغ
الجلود بقشر الدبغ || معالجة بال- Tanisage اضافة
الحامض التنيك الى الحجر فتزداد حوضتها ويسهل
حفظها .

شي (ث) : دبغ (للجلد) = نجمر (للخشب) =
جبل (للملاط) (مقابل) (F) Corroyer .

دبج

شم (زر) : دبج (F) Glu مادة دبجة تستخرج اما
من المحيط و مقناس (L) Cordia myxa ، واما من
الهدال (F) Gui ، واما من البهشية Houx . وهذه
المادة تستعمل لصيد المصافير أو لطلاء شرك الحشرات
|| دبج = تدبج = طلاء بالدبج = طلاء باللزوق
Engluement للكلمة الفرنسية ثلاثة معان الأول
الدبج والتدبج أي الصيد بالدبج . والثاني طلاء
الشيء بالدبج والثالث الطلاء باللزوق كطلاء الجروح
ومواضع التطعيم في الشجر . || دبجة = مسقارية
(F) (L) Viscaria سميت بهذا الاسم للزوجة أم



أنواعها . جنس زهر من الفصيلة القرنفلية . || -
أرجوانية العين (F) (V) V. à œil pourpre
(L) (F) (L) oculata . || تدبج = لزوجة (F) Viscosité
|| دبجة = إكسية (F) (L) Ixia من اليونانية
أي الدبج الماعاً الى لزوجة عصارة بصلاتها .

خاصاً يخالف به الطبيعة بقصد التحلية والزهو . ||
(ق) ديباجة (F) Preamble هي مقدمة للمعاهدة
تضمن ذكر البواعث التي دفعت الى عقدها
والأغراض التي ترمي المعاهدة الى تحقيقها . || -
ميثاق الأمم المتحدة P. de la Charte des
Nations Unies وهي تتولى التعريف بالميثاق
والإبانة عن النيات المشتركة للأمم المتحدة والمثل
العليا التي عملت هذه الأمم بوحيا .

دبر

مص (جغ) : دبر (ج . أدبر . ودبور) (E) Reef
قطعة تفلظ في البحر كالجزيرة يعلوها الماء وينضب
عنها . وأشهر أنواعه الدبر المرجاني . وقد شاع على
ألسنة الجغرافيين المريرين تسميته بالهاجر المرجاني .
|| الإدبار Backing تحول اتجاه الرياح الى ضد
حركة عقارب الساعة ، وهي عكس إقبال
« Veering » وهو تغير الاتجاه مع عقارب الساعة
|| مدار الريح (من الكتيب) (Leeward side
(of the sand dune) وجه الكتيب الهامي من
الرياح .

شم (زر) : دابرة (F) Ergot ou éperon في
الدواب والطيور ، زائدة قاسية قرنية تكوّن في
مؤخر مفصل الحوشب في الخيل ، وتكون أيضاً في
رجل الديك . || مرض ال- Ergot يحصل في
البشيم أي السلت خاصة ، وفي الخنطة وغيرها
أحياناً . سببه فطر مجهري طفيلي يدعى Claviceps
(L) purpurea يقرب زهر السنابل كتلاً سوداً كدائرة
الديكة . || - (F) Talon هي من غلاف الحافر
ما يلي مؤخر الرسغ .

مد : تدبير (مقابل) (F) Calcul, mesuré .

دبس

شم (زر) : دبس (F) Raisiné عصير العنب
المكثف ، يؤكل وتحلى به بعض المأكولات . ||
دبوسية (L) (F) Clavaire (clavaria) من اسم
الجنس وهو الدبوس والمقمة . ويسمونه فطر المرجان
لأن فيه نوعاً يسمى المرجاني . جنس فطور من



رتبة الدعاميات فيه أنواع تؤكل . || - صفراء
(C. jaune (c. flava) . || - مرجانية
(C. corail. barbe - de - chèvre. tripette (c.
C. coralloides) . || - وردية (C. rosée (c.
Clavicornes (F) . || دبوسيات القرون
فصيلة حشرات من مفدمات الأجنحة تعرف بكون
العقدة الأخيرة من قرونها منتفخة . وقد قسمت
اليوم فصائل كثيرة كالغشيات والدربقيات . || -
Rhopalocères رتبية حشرات من رتبة حشرغيات
الأجنحة . || دبوسيات Dipsacées معربة .

على دائرة أخرى سمي الدحروجي بالدويري التحني Hypocycloid ثانياً - أما إذا لم تكن النقطة على



محيط الدائرة : (١) والدائرة تندرج على خط مستقيم سمي الدحروجي بالمعجبي Trochoid ويقال المعجبي المتطاول Prolate t. إذا كانت النقطة خارج الدائرة ، والمعجبي المتقاصر Curtate t. إذا كانت النقطة داخل الدائرة . (٢) والدائرة تندرج من الخارج على دائرة أخرى سمي الدحروجي بالمعجبي الفوقي Epitrochoid ويقال المعجبي الفوقي المتطاول Prolate e. إذا وقعت النقطة خارج الدائرة . والمعجبي الفوقي المتقاصر Curtate e. إذا وقعت النقطة داخل الدائرة . (٣) والدائرة تندرج من الداخل على دائرة أخرى سمي الدحروجي بالمعجبي التحني Hypotrochoid ، ويقال المعجبي التحني المتطاول Prolate H. إذا وقعت النقطة خارج الدائرة . والمعجبي التحني المتقاصر Curtate H إذا وقعت النقطة داخل الدائرة .

مص (ط) : داحس (E) Paronychia وهو التقيح حول الظفر . Whitlow - داحس عدوى قبيحة تصيب لب الأظفار .

شق (ط) : داحس الأصبع (مقابل) Felon (E) دحض

كوش (فل) : دحض - Réfutation (E) réfuta- tion (F) (١) استدلال يهدف إلى بيان أن قضية ما كاذبة . (٢) يجب عدم الخلط بين « دحض » و « اعتراض » objection ، إذ أن الاعتراض يثير إشكالاً دون أن يحسم القول في القضية المعروضة .

المطلوب أو دليل (F) (E) Elenchus تجاهل المطلوب Ignoratio elenchi مغالطة مؤداها التبدليل على نتيجة غير النتيجة المطلوبة .

شق (ط) : إندحاق (E) Eventration فتق بطني .

مص (جنغ) : الدحل (ج الدحال) (E) Defile نقب ضيق فمه متسع أسفل حتى يمشي فيه .

شق (ط) : مدحَم (مقابل) Piston (E) .

مص (اق) : الادخار (F) Épargne Saving (E) وهو الاحتفاظ بجزء من الدخل للمستقبل .

« تا » - احتياطي (F) É. réserve اقتطاع جزء من الدخل على سبيل التوفير والاحتياط .

انتاجي E. créatrice استثمار جزء من الدخل فيما يأتي بدخل جديد . (ق) - التثمين E. c. Saving function (E) وظيفة ادخارية

شق (ط) : إدخار = تراكم (مقابل) Accumula- tion (E) مدخرة Accumulator .

شق (ط) : إدخار = تراكم (مقابل) Accumula- tion (E) مدخرة Accumulator .

شق (ط) : إدخار = تراكم (مقابل) Accumula- tion (E) مدخرة Accumulator .

(F) تطلق خاصة على كبار الظلف كالبقير والجواميس . Domestication = تدجين

تحويل حيوان وحشي إلى حيوان داجن . ففي أساس البلاغة تألف الوحشي فآلف وفي المخصص ١٢ ص ٦٣ دجنت الطير وغيرها ودجنتها . واشتهر اليوم التدجين بالمبالغة . ولم أجد دجن الرباعي في المعجمات . لكنه يجوز اقراره هو وأشباهه بناء على قرار مجمع مصر . أما أنسه فهو في المعجمات ضد أوحشه . // دَجَنَةٌ = مَعَصِرَةٌ (L) Nimbus ضرب من الغيوم . وهو غيم مطير أشهب قائم يغطي مساحة واسعة من السماء .

شي (ث) : مُدَجِّن (F) Mudéjar المسلمون الذين خضعوا لحكم نصارى الأندلس .

شي (ث) : دجبي = معتم (مقابل) Opaque (F) دجج

مص (بك) : داحر (مقابل) Alexin (E) دحرج

جر (فر) : الدحروجي (F) roulette r. casier (E) // - الدويري التحني Hypocycloïde .

hypocycloid // - الفوقي Epicycloïde .

مع (تب) : يدحرج (E) Roll // الدرجة للداخل = درجة الكرة من الخارج R.-in .

الغربية = الوثبة المائلة Western r. إذا

مص (هـ) : الدحروجي (E) Roulette إذا

تدحرج منحني على منحني آخر بدون انزلاق فإن

المحل الهندسي لأية نقطة محددة الوضع بالنسبة إلى المنعني . الأول يسمى الدحروجي (R.)



أولاً - فإذا كانت النقطة على محيط دائرة : (١)

والدائرة تندرج على خط مستقيم يسمى الدحروجي بالدويري Cycloid (٢) والدائرة

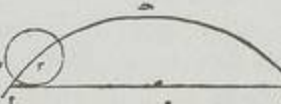

تندرج من الخارج على دائرة أخرى سمي الدحروجي بالدويري الفوقي : Epicycloïde وفي

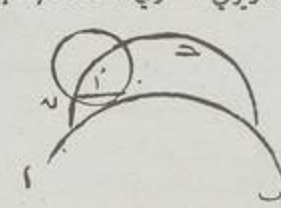

حالة تساوي الدائرتين سمي الدحروجي بالقلبي

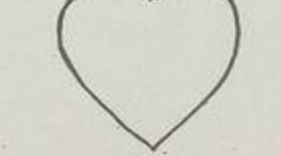

Cardioid (٣) والدائرة تندرج من الداخل

مع (سرم) : دائة (مقابل) Sprayer (E) .

جر (فر) : دَثْرٌ = غَلْفٌ - Enrober (F) . to enclose (E) lose, to encase (E) .

مغلف = مدثر = enclosing, encasing . مغلف = مغلف = enclosed, encased .

شي (ث) : دثار Mantelet (F) كسوة قصيرة للنساء بلاكمين . // - روماني Épitoge رداء كان يرتديه الرومان فوق التوج أو العباة الرومانية .

مص (طن) : الدثار Blanket (E) طبقة من مادة خصة توضع في بعض المفاعلات خارج قلب المفاعل .

Annihilation البثور يقال لزوال صورة الجثائية عن ضديدين عند التقائهما وتحولها إلى طاقة .

ويقال دثور الكتلة بمعنى تحولها إلى إشعاع مغنطيسي كهربائي .

شم (زر) : 'دج مطوق Merle à collier (F) (Turdus torquatus ou Merula torquata) طائر في قد الشحور شديد السمرة في صدره طوق أبيض . // دجاجة الأحراج = طيهوج

Gélinotte (Tetrao bonasia) الأولى معربة والثانية عن الأب أنتاس في مجلة المجمع العلمي العربي ج ١١ ، طائر من الدجاجيات . // - الأرض Bécasse commune (Scolopax rusticola) طائر يصاد من فصيلة دجاجيات الأرض ورتبة طوال الساق . // - رومية = حبشية (F) Dinde أنثى الديك الرومي . // دجاجيات Gallinacées رتبة الدجاج من أفع رتب الطير ، تشمل الدجاج والتدرج والطاوس والفرغر والطيهوج والحجل والسماطي الخ // - الأرض Scolopaciens



فصيلة طير من رتبة طوال الساق تشمل دجاجة الأرض والكروان والطيوطى .

مد : دجاجة (مقابل) Poule (F) . دجل

شق (ط) : تدجيل = طب التدجيل (مقابل) Quackery (E) // دجال = طبيب دجال Quack

دجاطيقي (ملهب) Dogmatism (E) كوش (فل) : قديماً : في مقابلة « مذهب الشك »

scepticisme وحديثاً أو ابتداء من كانط : في مقابلة « فلسفة نقدية criticisme ، فالمذهب الدجاطيقي يذهب إلى أن العقل الإنساني مجانس للوجود ، وأنه معمول للحقيقة ، وعلى يقين من بلوغها بشروط يحددها المنطق . (عثمان أمين : محاولات فلسفية ، ٣١) .

شم (زر) : دواجن قرناء = كبار // - Aumailles

I. de la lumière. الضوء. || wave motions
Interféromètre. - مقياس ال. || i. of light
interferometer. إدخال = إيلاج = توطئة
Introduire. إدخال. || Introduction(F)I.(É)
Intérieurement = داخلاً. || to introduce
inwardly, internally. inside, within.
شق (ط) : داخل الأدمة (E) Intradermal
البريتون (Intraperitoneal) - البطن
Intra-abdominal. || الحلية (Intra-
llular. || الرحم (Intrauterine). || نضح
I. douche. || الرغامى (Intracheal). ||
I. anæsthesia. || التخدير. || العضلة
Intramuscular. || حقن. || I. injection.
الفصيص (Intralobular). || المحفظة
Intracapsular. || الوريد (Intravenous).
مدخل = فوهة (Introitus). || فتحة
Aditus. || تدخل أدوي = استعمال الأداة
Instrumentation. || الحديتين الجداريتين
Synclitism. || داخلي المنشأ
Endogenous. || اللب (Endolymph). || ذاتي (Intrinsic).
عامل (I. factor).

شي (ث) : مدخل (مقابل) (F) Vestibule.
المعبد (مقابل) (F) Vestibule.
Propylée.

كوش (فل) : تداخل (E) Subalternation
(F). || النسبة بين قضيتين تتفقان في الموضوع والمحمول
وتختلفان في الكم. والحكم في القضيتين المتداخلتين
انه إذا صدقت الكلية صدقت الجزئية المتداخلة
معها لا العكس. وإذا كذبت الجزئية كذبت الكلية
المتداخلة معها لا العكس. || دخول تحت التضاد
Subcontrary=subcontraire. || ويكون بين
قضيتين تتفقان في الموضوع والمحمول وتختلفان من
حيث الكيف أي بين (جم، جس) والحكم فيها
أنها لا يكذبان معاً ولكنها قد يصدقان معاً. ||

متداخل (E) Subaltern=subalterne.
مع (سك) : ادخال المسالك = - الفاصل
Insertion of points (E). || المتداخلة
الاقفال = متداخلة القفل (E) Signal. || (تب)
الداخل الأيسر = مساعد هجوم أيسر Inside
left. || الأيمن = مساعد هجوم أيمن Inside
right.

مد : الداخلة (مقابل) (F) Préfix.
النمو (E) Endogène.

شم (زر) : دخلة (L) (F) Fauvette (sylvia).
جنس طير من رتبة الجواثم والفصيلة الدخلية. ||
دخلة البساتين = أو قلسوة (F) des jardins (s).



تلتقي فيها قمة إحدى الموجتين بقرار الأخرى
فتضعف الحركة الموجية. || الضوء (I. of light)
اسم يطلق على ظاهرة التداخل عند حدوثها في الضوء
الضوء. || مانع (I. blanker) وسيلة لتشغيل
جهازين الكترونيين أو أكثر دون حدوث تداخل
بينها. || (ضو) ألواح (I. plates) ألواح تعند
إعداداً خاصاً لاستعمالها في بعض تجارب الداخل في
الضوء. || علم القياس بال - Interferometry هو
العلم الذي يبحث فيه عن تطبيق ظاهرة التداخل
الضوئي في القياس. || مقياس (Interferometer)
جهاز يستعمل للحصول على هدب التداخل في الضوء
وتطبيق ذلك في بعض القياسات الضوئية. || هدب
Interference fringes. || المناطق
المتعاقبة من الضياء والظلمة التي تنشأ عن تداخل
الضوء ذي اللون الواحد. ٢ - المناطق المتعاقبة من
ألوان الطيف التي تنشأ عن تداخل الضوء الأبيض.
|| (اح) داخلي الاتجاه (Introrse) ويوصف بها
تفتح المتك إذا كان متجهاً للداخل. || قبل -
(إندوستيل) (Endostyle) ١٠ - في النبات : القلم
الذي يخرج من تحت الزهرة مباشرة وليس من قمة
المبيض. ٢ - في الحيوان : تركيب يختص بالاعتداء
الهدبي، موجود في « الذيل حليلات » أو ذليلات
الحبل (urochordata) واللافقاريات (اللاجسميات)، ويرتكب من
شريط من خلايا غدية وأخرى مهدبة تلتصق بإفرازاتها
المواد الغذائية العالمة بالماء في أثناء مروره بالبلعوم
ويتطور إلى الغدة الدرقية في الجلكي البالغ. || المنبه
Internal Stimulus. || هيكل (Endo-
skeleton) هيكل يقع في داخل الجسم مثل الهيكل
العظمي للفقاريات، وهو بعكس الهيكل الخارجي
ولفصليات الأرجل، الذي يقع على سطح الجسم.
|| (ه) التقسيم (Internal division) هو تعيين
نقطة على مستقيم محدود واقعة بين طرفيه ويسمى
بعدا النقطة عن الطرفين جزأي التقسيم. || (اح)
داخلية الأجنحة (كاملة التحول) (Endoptery-
Holometabola) = gota طويقة من الحشرات
تختلف اليرقانة فيها عن الحشرة البالغة اختلافاً كبيراً
وتتحول اليرقانة إليها بعد تغيرات كبيرة بعملية تطور
ضخمة مثل الفراش والذباب. || الشرح = ذوات
الشرح الداخلي (Endoprocta) جماعة صغيرة من
الحيوانات المثبتة، تعد أحياناً طائفة من البوليوزوا
وأحياناً شعبة مستقلة. || البيئة (Internal
Medium). || القوى (I. forces) القوى التي
تؤثر على جزئيات الجسم ويحجم بعضها بعضاً. ||
(اح) متغير متداخل (Intervening Variable).
استدخال (Internalization).
جر (فر) : الداخل (E) (F) Intérieur.
|| تداخل = تطاول (Empiéter=to encroach).
|| up. || Interférence=interference.
|| - - - = التطاول (Empiètement=encroach-
ment). || الأمواج (Interférence des ondes).
|| wave interference. || - - - = الحركة الموجية
I. des mouvements ondulatoires = i. of

(كهرباء) (Battery). || مدخرات = دمنيات
(كريات بيضاء) (Mast cells).

دخس
شم (زر) : دخس (F) (E) Forme coronaire
انتفاخ عظمي قاس على الصفحة الداخلية من أطراف الحافر
أبي على السلامي الثانية. || 'دخس = تحس =
دلفين (F) (L) Dauphin delphinus جنس
حيوانات لبونة من رتبة الحوتيات يعيش في البحار.

دخل
مص (اق) : الدخل (E) (F) Revenu income
المنفعة الناتجة عن رأس المال أو العمل. || القومي
(E) (F) National I. R. national الدخل
القومي لدولة في سنة معينة هو مجموع قيمة كل السلع
المنتجة، وكل الخدمات المقدمة في هذه السنة. ||
(ق) - الدائم = الأيراد المؤبد (F) (E) Rente perpétuelle
|| إدخال الضامن في الخصومة (F) (E) Mise en cause
du garant هو إدخال الغير في الدعوى بتوجيه
طلب ضمان إليه. || الغير في الخصومة (F) (E) M. en c.
هو إدخال غير أطراف الخصومة الأصليين في الدعوى
جبراً لتوجيه طلب إليه أو بقصد جعل الحكم الذي
يصدر فيها حجة عليه. || ال - في الدعوى = -
في الخصومة (F) (E) M. en c. || (ط) تفتت داخل
البرنشية (E) (F) Intraparenchyma co-nminution
|| الحقن - الرحم (F) (E) Intra-uterine injection
ويجري لإحداث الإجهاض الجنائي. || (ه) الدائرتان
المتاستان من ال - Internally touching circles
هما الدائرتان اللتان لا يشتركان محيطهما إلا في نقطة
واحدة وتقعان في جهة واحدة من مماسها المشترك في
هذه النقطة. || (اح) دخيل (E) (F) Ecdemic, Exotic
وتطلق على كل كائن حي من نبات أو حيوان أصله
من خارج المنطقة التي يعيش فيها. || (ق) -
(F) (E) Personne interposée. || (ح) مدخل =
فستيبول (E) (F) Vestibule مكان بين المسكن وداخله.
(F) (E) entrée. || (فن) ال - (الدولاب)
(E) (F) Tuning. phrase. || (م) - اليد
Hand hole فتحة تنفذ منها اليد إلى داخل الوعاء.
|| (الك) زئبق ال - Buncher resonator.
(E) (F) Input r. تركيبة في مدخل صمام ثرميوني تزيد
من سرعة بعض الإلكترونات بحيث تلتحق غيرها
فتحدث تجمعات حيث تلتقي. || (جي) التدخل
(E) (F) Intrusion. || (ط) - القولون بين الكبد والحجاب
Hepatodiaphragmatic, interposition of the
colon. || (ق) ال - في النزاع (F) (E) dans un conflit
نزاع بين دولتين أخريين لفض هذا النزاع على الوجه
الذي تراه الدولة المتداخلة مهددة باستعمال القوة مثل
ذلك تدخل الدول العظمى في النزاع الذي قام بين
تركيا واليونان في سنة ١٨٩٧ م / نطاء جزيرة كريت
اليونان. || (ضو) التداخل (E) (F) Interferenc
اسم للظاهرة التي تلخص في أنه إذا انفتحت موجتان ذواتا
طولين موجيين متساويين، كانت هناك مواضع تلتقي
فيها قمة إحدى الموجتين بقمة الأخرى وقوارها بقرار
الأخرى، فتتشد الحركة الموجية، وفيها بينها مواضع



(L) وهي البقر الدربانية والدرب ، « المعجات » .
والفرنسية من لغات هندية . وكان يسلك في جنس
البقر Bos ثم جعل له بعضهم اسم جنس مستقل هو
Bibos وجعل الجهيل نوعاً منه . جنس ثدييات
مجتازات من الفصيلة البقرية . وهي بقر كبيرة القدر
لها سنام كبير أو صغير على غاربها . || - أهلي أو
هندي (Z. domestique (b. indicus) دجن في
الهند منذ أزمان قديمة هو والجاموس . ونقلها
إلى مصر ثم انتشرا في افريقية .

درج

جر (فر) : أدرج = أضاف (F) Intercaler
to intercalate, to insert (E) . || إدراج =
إضافة insertion, i. Intercalation . ||
تدرج = تدرجات (F) (E) Graduation . ||
تدرج السرعة = Gradient de la vitesse=velocity
gradient تدرجات الترمومتر الفهرنهي
Graduation fahrenheit = fahrenheit ther-
mometer scale . || المتدرج = المتاشي (تماشي :
مشياً معاً) (F) (E) Gradient . || الدرج
Escaliers (F) stairs (E) . || درجة = نعمة
Hauteur (d'un son) = pitch . || درجة
Échelon, degré = echelon . || - التابن
D. d'ionisation = degree of i. || -
Température = temperature . || -
T. d'inversion = i. t. الانقلاب . || -
T. critique = critical t. الدرجة . || -
T. c. de solution = c. t. of solution
المحلول . || - الامتبخار = T. de vaporisation
t. of vaporization . || - اللون T. de la
couleur = colour - t. || - المتعادلة
T. neutre = neutral t. || - المطلقة
T. absolue = absolute t. || - (سواء في
ذلك تقسيم الزاوية القائمة او مرتبة المعادلات)
D. de degré = degree . || درجات الحرية (في
الموسيقى) Harmonique = harmonic .
شي (ث) : درجة (للسم) (مقابل)
Échelon (F) . || - مراقبة (للسم)
Degré . ||

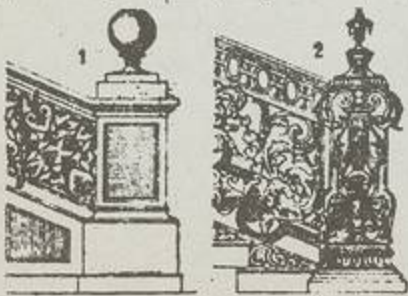

tenebrionis (L) من مفدمات الأجنحة وفصيلة
الناصعات فتلك يرقاتها بسوق بعض الأشجار المثمرة .
شق (ط) : دُخْنِيَة (E) Miliaria . || دخني
Miliary . || حمى دخنية M. fever . || سل
دخني M. tuberculosis .
جر (فر) : مدخنة (F) Cheminée chimney (E)
مص (م) : المدخنة Chimney, Stack (E)
Funnel أنبوية رأسية تستعمل لتصريف غازات
الاحتراق .

درازين

مص (حض) : الدرازين (معرب) = محجر
(في العراق) Banisters (E) Rampe de
(F) l'escalier حاجز على جانب السلم ، يستعمل به



الصاعد ويحميه من السقوط .

دراكتية

مص (ط) : الدراكتية (مرض العرق المديني
« ابن سينا ج ٧ ص ١٣٨ ») Dracunculosis .
العدوى « بالدراكتيولوس مديننس وهي دودة
خيطية توجد تحت الجلد وتخرج يرقاتها من فتحة
صغيرة .

درا

جر (فر) : الدريرة (F) Tampon plug (E)
|| - مسامية T. poreux = porous p.
مع (تب) : المدارة = المحاورة (مقابل)
Dribble (E) . || - الثانية = استئناف عملية
المحاورة . Second d. Double . || - مزوجة
d. || مدارة = مراوغة Dribbling . ||
المدارة = الجري بالكرة . D.

درب

مد : الدرب (مقابل) (F) Sentier
جر (فر) : درب التبان = المجرة Voie lactée
(F) milkyway (E) .
شي (ث) : درب الضليب (F) Chemin de croix
الذي اجتازه السيد المسيح حاملاً صليبه من القدس
إلى الجلجلة .
مع (تب) : تداريب = تدريبات (E) Drills .
|| المدرب = مراقب الفريق Coach .
|| درايزون = حاجز (F) Garde-fou, g.-corps .
|| درايزين = حاجز = مأمن = سترة أمامية
(يستتر وراءها المدافعون) Parapet .
شم (زر) : درباني (F) Zébu (bibos ou bos)

hortensis) = F. à tête noire (s. atricapilla)
ذكره يسمى في الشام الحوري وأثناء الشماس . وهو
من عصافير التين المشهورة : عن معجم الحيوان .
وأثناء تسمى القيس . ورأسها ليس أصفر
كما ذكر صاحب معجم الحيوان بل أغمر
أي أسمر إلى حمرة « أسمر كستانوي » أما الذكر
فأرأسه أسود . || دخليات (F) Sylviadés
فصيلة طير من رتبة الجواثم المشرومات المناقير فيها
الدخلة وأبو قلنسوة والصعوة والحزار . وكلها
غريدة ولذا سموها الهوازج .

دخن

شم (زر) : دُخْن (F) Panic ou panis
(L) (panicum) تميمياً . جنس الدخن والشم
والذنيام وغيرها . وهي أنواع نباتات عشبية من
التجليات بعضها تثبت برية في أنحاء الشام كالشم
Panicum turgidum ، وبعضها تزرع لحبها
كالدخن ، وبعضها تزرع لكتلتها
وبزرها كالذنيبة في مصر ، والصحيح الذنيام
P. crus-galli ، وكالنسيلة في مصر P. repens ،
وهي عامية بهذا المعنى يفيد أقرارها . ويسمونها
أيضاً الأمشوط ، ولم أجدها . || - جرمانى



Moha (p. germanicum) نبات زراعي كلثي من
الفصيلة النجيلية . || - جاؤرس = تمام Millet .
(F) ou mil (p.) الجاؤرس من الفارسية . جنس نباتات
عشبية زراعية حبية من الفصيلة النجيلية . || -
إيطالي M. d'italie ou m. des oiseaux .
(p. italicum) || - معروف = جاؤرس
M. commun ou m. blanc (p. miliaceum)
|| - سوداني = مصري M. d'égypte
(penicillaria spicata) نبات عشبي من الفصيلة
النجيلية يزرع لحبه . || - صغير = Pénicillaire



petit m. (F) داخنة Fumigène تطلق على
بعض مواد يولد احتراقها دخاناً كثيفاً يستعمل لوقاية
النباتات من الصبر أي جلد الربيع . || تدخين
Fumage معالجة بعض المأكولات كاللحم والسمك
بالدخان لحفظها زمناً ما . || مدخنة Enfumoir
منفاخ لأجلاء النحل ، يحرق فيه ورق أو قش أو
خرق فيطرده النحل بدخانها . || دخانية = حشرة
الدخان Capnodis ténébreux (F) Capnodis

أجزاء ويطلق أيضاً على علامات التقسيم . (اح)
التدرج Gradual . (فن) الصبغ المتدرج
Gradated tone (E) Teinte dégradée (F)
الصبغ الذي يهبط من درجة القوة الى درجة الضعف
او عكس ذلك بتسلسل منتظم . (مؤ) ادراج
Insertion (E F)

درج

شم (زر) : 'در = درداوات (F) Édentés
مفردها ادر . رتبة حيوان من الثدييات من
فصائلها الدابات أي فصيلة الكسالي ، وآكلات النمل ،
والقرفيات الخ . 'دردي = كدر Lie مادة
مختلفة الكثافة ترسب في قعر الأوعية التي توضع فيها
المشروبات الكحولية وغيرها كالخمر والزيت .
دريدار . دكتمنوس Fraxinelle (F) Dictamnus



(ل) الأولى تصغير دردار . ترجمة الاسم الفرنسي .
جنس نبات للترزين من الفصيلة السذابية .
دريدار معروف أو أبيض F. commune (d.)
alba) .

شق (ط) : درداه فتاة امريكية (طفيليات)
(مقابل) Necator americanus (E)

جر (فر) : دُردور = الدوامية (مقابل)
Vortex.tourbillon (F) v. (E) .

مص (اح) : أدرد (E) Edentate عديم الاسنان
(اح) - قبلفكي Aprotodont وصف للحيوان
عديم الاسنان في العظمة قبل الفكية كما في البقر والغنم .

درج

شم (زر) : دَر = دُور = إلبان (F) Lactation
حصول اللبن في الضرع وخروجه منه .

مد : در النجف (مقابل) Cristal de roche (F)

مص (طن) : دَر (E) Spin (v.i.) .
(اح) - دُور (S. (v.t.) . يقال لدوران الجسم

حول نفسه بسرعة كبيرة حتى يرى كأنه واقف من
شدة دورانه . تقارن مداري دُوروي = اقتران

مداري دوروي S. orbit coupling يقال للفعل
المتبادل بين دورور جسم ومداره .

درج

شم (زر) : دُرز (F) Chalaze اصطلاحاً وتشبيهاً
بدرز الثوب المرتفع . وقيل كلازة تعريباً . وهي

قاعدة الجوزة Nucelle في البيضة وتكون فوق
التغير Hile .

شق (ط) : درز = خياطة = النعام (مقابل)
Suture (E) .

مص (ط) : الدُرز اللامي (في جمجمة الجميل)
Lambdoidal suture (of foetal skull) (E)

يموت النبات أو الكائن الحي عموماً . (جي) -
الحجمية Grade-Size اصطلاح يطلق على درجات
حجوم القطع الصخرية كما يتضح من الجدول الآتي :
الجلود Boulder ما يزيد قطره على ١٠٠ مليونر .
الحصى Pebbles ما قطره بين ١٠٠ مليونر و ١٠
مليونات . الرمل Sand ما قطره بين ١٠ مليونر و ٠.١
مليونر . الغرين Silt ما قطره بين ٠.١ و ٠.٠١

مليونر . الطين Mud or clay ما يقبل
قطره عن ٠.٠١ مليونر . - التفاضلية Degree of
permeability تقاس بسرعة حركة سائل له لزوجة
معينة لمسافة ما في فترة زمنية معينة ووسطاتها
الدارسي . (صح) - العسر D. of hardness .

- المطر اليومية Daily rainfall . -
السنية Annual r. (ك) - الانصهار الموافقة

Congruent melting point تنسب هذه الدرجة

الى مركبات تتكون من مركبتين أو أكثر وتنصهر
في درجة حرارة ثابتة . - غير الموافقة

Incongruent m. p. الدرجة التي عندها يتحلل

المركب . - الحرارة الحرجة للإذابة Critical
solution temperature هي درجة الحرارة التي

فوقها أو تحتها تصبح السوائل الجزئية الامتزاج تامة
الذوبان . - الومض Flash point هي أقل

درجة حرارة يمكن عندها اشعال بخار مادة اذا
اتصلت بشعلة اذا هو اتصل بالهواء . (مر) -

الإبصار Acuity, visual . (م) - التحمية
Degree of Superheat هي زيادة درجة حرارة

البخار المغمى عما كان عليه قبل التحمية . (ك) درجات
التغير (E) (D. of freedom = d. of variances)

عدد العوامل (الضغط - الحرارة - درجة التركيز)
التي يمكن تغييرها مستقلة دون أن تغير من عدد

الأنواع ويرمز لها بالحرف (ت) . وتقسّم النظم
المختلفة وفقاً لدرجات التغير الى : (ا) نظام عديم

التغير Non variant system . (ب) - أحادي -
Univariant s. (monovariant s.) - ثلاثي

Trivariant s. - وتقسّم النظم المختلفة وفقاً لعدد
مركباتها الى : (ا) نظام أحادي المركبة One

component s. (ب) - ثنائي - Two c. s. -
ثلاثي - Three c. s. (م) درجات الاستدقاق

Morse Taper درجات « مورس » أرقام تدل على
درجات استدقاق متفق عليها تعشق بحسبها الأداة في

المكنة . - الحرية Degrees of freedom
هي أنواع الحركات المستقلة التي يمكن للجسم أن

يتحركها فالنقطة المادية في الفراغ لها ثلاث درجات
من الحرية إذ انها يمكنها ان تتحرك في أي اتجاه من

ثلاثة اتجاهات متعامدة والجسم في الفراغ له ست
درجات من الحرية وهكذا . (فن) المدرج الموسيقي

Stave; staff . (اج) تدرج Stratification .
(فن) ال - Gradation (E) Degradation (F)

أن يبدأ اللون أو الظل بدرجة قوية وينتهي تدريجياً
الى درجة خفيفة أو عكس ذلك . (م) - الضغط

Pressure gradient (E) معدل تغير الضغط بالنسبة
للمسافة . (ج) التدرج Graduation هو التقسيم الى

- = عتبة = دواة Marche . (ج) -
Gradation . (ج) مدرج = مدرج

Amphithéâtre . (ج) المسرح Cavea .
- على طبقات Étage .

مع (سر) : درجة بريكس Brix degree (E)
مدرجة Grader . (ج) - طريق الاقتراب

Runway . (ج) متحركة Auto-patrol
grader . (ج) ناقلة Elevating g.

شق (ط) : الدرجة الدنيا أو الصغرى Minimum
(F) . (ج) - العظمى أو العليا Maximum .

- الإنصهار Melting-point .
شم (زر) : 'دراج Franconin (F) عن معجم



الحيوان . طائر قريب من الجبل من فصيلة

الطيورجيات ورتبة الدجاجيات . (ج) تدرجيات =
تدرجيات Phasianidés (F) فصيلة طير من رتبة

الدجاجيات تشمل الدجاج والتدرج والفرغ والطاووس
والديك الرومي أو الحبشي . (ج) : مدرجات

= ربعات Gradoni (E) (F) سطوح صغيرة (في
عرض متر تقريباً ، ولا يشترط ان تكون متصلة)

تنشأ على طول منحنيات التسوية لمنحدر من الأرض ،
على أن يجعل لتلك السطوح ميل خفيف نحو المنحدر .

مد : تدرج (مقابل) Hiérarchie (F)
مُص (حض) : درج Tiroir (F) Drawer (E)

ما توضع فيه الأشياء وينزل داخل مبيت خاص
مناسب في قطع الأثاث وما يشابهه (سفيط صغير

تدخر فيه السيدة عطرها وحليها) (تا) درج
حسابات Pipe rolls (E) كشف حسابات خاص

بلك التجلتر . (حض) - الرطوبة Hydrator
Drawer.Humid d. مكان في الثلاثة توضع فيه

الحضر وما يمانها لحفظ نسبة رطوبتها دون تجفيفها .
(ج) - الدرجة (E) Degree (أ) وحدة

قياس درجات الحرارة وهي إما مئوية أو فرنسية .
(ب) وحدة قياس زوايا خطوط الطول والعرض

لتحديد موضع مكان ما على سطح الأرض وينقسم
محيط الكرة الأرضية الى ٣٦٠ درجة طولية .

(حض) - D. مدى كل من الصفات المذكورة
(الدقة = الرقة = الصحة = الخطأ = الغلط) .

(فن) ال - Pitch . (م) - Degree هي قسم
من التسعين قسماً المتساوية التي تنقسم اليها الزاوية

القائمة . (ج) - D. درجة الحد هي عدد الحروف
الداخلة في تركيبه بمد استبعاد المعامل ، فالحد

ا ب ج من الدرجة الثالثة واخذ ٧ اس ٣ ص من
الدرجة الخامسة اذا كان المعامل ٧ ومن الدرجة

الرابعة اذا كان المعامل ٧ ودرجة المقدار هي درجة
أكبر جدوده درجة فالمقدار ٧ س ٤ ص ٧ + ٧

من الدرجة الخامسة . (اح) - الحرارة الميتة
Lethal temperature درجة الحرارة التي عندها



درع Dolman ثوب قصير ذو حبل يرتديه المحارب.
جر (فر): التدرج (E) shielding (F) Blindage
شم (زر): أدرع (F) Cap de maure الفرس
الذي أسود رأسه دون سائر أعضائه.
مص (اح): درع (E) Curass عدد من العظام
تكون درعاً تقع خلف الجمجمة في بعض جماعات
الأسماك الحفرية. (طن) - Shield يقال
درع المفاعل للجسم الذي يحيط بالمفاعل لمنع تسرب
النوترونات والإشعاعات الأخرى إلى خارجه درعاً
لإضرارها بالأشخاص والأجهزة وما إليها. (اح)
- المقدم Clypeus وتطلق على الفطاء القرني
المغطي للجزء الأمامي العلوي من رأس الحشرة. (ك)
(كم) - أو حافظ (في المنطيسية).
Armature (Magnetism) قطعة من الحديد
المطواع توضع بين قطبي مغنطيس دائم لحفظ
مغنطيسته. (جي) - الأفريقي African
Shield الصخور القديمة التي تعتبر كأساس لتلك
التي تكونت بعدها في أفريقيا. (براكين درعية
S. Volcanos براكين تتكون من مخروطات
واسعة من طبقات اللابة ذات الانحدار الجانبي
البيسط بسبب درجة سيولتها الكبيرة في أثناء
الاندلاع. وأشهر البراكين من هذه الطائفة
ما تتكون منه جزر هاواي.

درق

مص (حض): درفة = مصراع (E) Flap
(درفة الباب أو الشباك) إحدى غلظيه. (ح)



لا - أو المصراع (F) Battant d'une fenêtre
في اللغة: الدرف: الظل أو الجانب.

درق

شم (زر): درقة (F) (Silpha) Silphe ou bouclier
(L) ترجمة الاسم الفرنسي. وسموها درقة لأنها
تشبهها. جنس حشرات من مفصليات الأجنحة
والفضيلة الدرقية. (سوداء s. noir S. obscure)
(سوداء s. opaca) - كمدمة (S. opaque)
(F) Silphidés فصيلة حشرات من
نوات القرون الدبوسية ورتبة مفصليات الأجنحة.
(F) Scutellaire (F) Scutellaire = درقة = إسقوتلارية
(L) ria الاسم العلمي من Scutum الدرقة جنس زهر

فتنصل السنابل عنها. (اح) مدرس = آلة الدراس
= Batteuse ou machine à battre
آلة الدراس الحيلي، مركبة من الدارسة ومقابل
الدارسة والمهز والنسافة والمصطفية. وهي تحرك
بوسائل التحريك المختلفة على حسب نوعها وحجمها
(اح) - متحرك - Locobatteuse ou motobatteuse
أو دراسة متحركة وهي مدرس يدبره
محرك بخاري أو فطفي غير منفصل عنه، فتكون
الآلة مدرساً ومحركاً جميعاً. (مد) - Engrè-
nement تقديم الحصائد لدرسا بالمدرس أو قل
بالدارسة Batteuse وهو عمل يأتيه ثلاثة
عمال في المتاد. (مد) المدرس Engreneuse آلة
تضاف إلى المدرس وتوزع الحصائد عليه بانتظام.
شي (ث): دراسة = بحث (مقابل) (F) Étude
مص (اح): دراسة أو الآلات في الإنسان =
سيبرنتيك (E) Cybernetics - استطلاعية Pilot
Study (E) (ص) - أسماء الأشخاص
Anthroponymic (F) S. of personal names
(E) دراسة تبحث في أسماء الناس من حيث معانيها
وأصولها الاشتقاقية. وهي فرع من علم دراسة أسماء
الأعلام (F) Onomastique (فل) - مشاكل
الضمير (E) Casuistry (F) Casuistique (ح) بحث
مدى اتفاق أعمال الإنسان مع قواعد الأخلاق الدينية.
عني بهذا اليسوعيون خاصة الذين توسعوا في توسيع
كثير من الأفعال، بشيء من التحايل، مما دعا إلى
الاعتراض والنقد. (ح) يستعمل اللفظ الأجنبي
بوجه عام في الدلالة على كل مخالفة أو خروج على
قانون أو مبدأ عام. (تا) علم الدراسات المصرية
القديمة (F) Egyptologie (E) Egyptology
(ع) علم يبحث في تراث المصريين القدماء. (ع)
علم - المصري القديم Egyptologue = Egyptologist
المتخصص في المعرفة بتراث المصريين القدماء. (فل)
(فل) مدرسة (E) School (F) Ecole جماعة من
الفلاسفة أو المفكرين تقول بمذهب مشترك، وتنتمي
إلى مكان معين، وتحضع لرئيس أو رؤساء متلاحقين،
على نحو ما كانت عليه المدارس الفلسفية اليونانية
كالمشائية والرواقية. وتطلق أيضاً على جماعة من
الباحثين تعتنق مذهباً معيناً أو تأخذ على الأقل
بقدر من الآراء المشتركة بين أصحابها، كمدرسة
البصرة ومدرسة الكوفة. والمدرسة بالتعريف اسم
لفلسفة القرون الوسطى المسجحة، ومنه الفلسفة
المدرسية. (مد) مدرسي (سكولاني) Scolastique
(F) Scholastic (F) يطلق على كل ما يتعلق بفلسفة
المدرسة، أي تلك التي كانت تدرس في العصور
الوسطى.

درع

شي (ث): درع (من جلد أو حديد) (مقابل) (F) Cuirasse
(F) (ح) - زرد (من ذروع القرون الوسطى)
Haubert (ح) - مسرودة (مصنوعة من
الصفائح) Brigandine (ح) - الفرس = تحفاف
Barde (ح) - قشرية Écrevisse (مصنوعة
من صفائح صغيرة كحراشف السمك). (ح) درع
Corselet درع صغيرة لوقاية الظهر وأكصدر. (ح)

وهو الدرز بين العظم القذالي والعظمين الجداريين.
(اح) تدريز إكليبي Coronals. تدريز يوصل
بين العظمين الجداريين والجيبين. (جي) دروز
= خطوط الدرز (E) Sutures, Suture-lines
خطوط التحام الألواح في درقات الحيوانات المكونة
من ألواح هيكلية. وكذلك خطوط التحام العظام
وخطوط التحام الحواجز مع جدران الأصداف في
الحيوانات ذوات الأصداف. (في المنخربات)
(S. in Foraminifera) آثار التحام الحواجز مع
جدار الصدفة من الداخل وتظهر على السطح الخارجي
للصدفة. وتتخذ دروز المنخربات شكلين مختلفين هما
الدروز الغائرة والدروز البارزة. (بارزة
S. Limbate. (ح) الجنب الشعاعية Adradial S.
خطوط التحام المناطق القدامية (أي المناطق
الشعاعية) بالمناطق البين قدامية (أي البين شعاعية)
في درقة القنفذانيات. (ح) الشعاعية Perradial S.
خطوط التحام أزواج الصفوف التي تكون المناطق
القدامية (أي المناطق الشعاعية) في درقة
القنفذانيات. وهي خمسة، وتعين بالضبط الأقطار
الشعاعية للدرقة. (ح) غائرة Grooved S.

درس

كوش (فل): مدرسة (F) Ecole (E) School
(1) بمعنى عام: تقال على الفلاسفة الذين ينادون
بمذهب واحد. (2) بمعنى خاص: تقال على الفلسفة
الأوروبية في العصر الوسيط. (ح) - قورينائية
E. de Cyrène. أنشأها أرسطوس القورينائي
(430 - 336 ق.م) في قورينا في بلاد برقة.
يزدري العلم النظري لأن الاحساس شخصي، ويقم
الأخلاق على الشعور باللذة والألم. (ح) - مغارية
E. de Mégare. مدرسة أنشأها إقليدس في
ميفاري واشتهرت بالجدل الذي يستند إلى السفسطة.
ويجب التمييز بين إقليدس المغاري وإقليدس الرياضي
المعروف. (ح) مدرسي (E) Scholastic
(F) scolastique. أذاع هذه التسمية أول الأمر
«انسانو» القرن السادس عشر، ويقصدون بها
الفلسفة التي نشأت ونمت في المدارس Schola
كان لفظ Scholasticus يطلق على كل معلم في
مدرسة أو خريج مدرسة وهو قصد ينطوي على
معنى محقر.

شم (زر): درس = دراس (F) Battage فصل
الحب عن السنابل. وهو أشكال. فإذا كان بأرجل
الدواب أو بالجليلان فهو الدياس والدوس والأداة
وبالفرنسية Dépiquage وإذا حصل الدراس ضرباً
بإدقات فهو الدق أي B. au fléau وإذا حصل
بالمدرس أي بالآلة الدراس فهو الدراس الحيلي أو
الميكانيكي B. mécanique. (ح) دراس = نزع
= نفص Égrenage الدرلس مثل الحنطة
والشعير. أما النزع والنفص فمثل الذرة
الصفراء أي الشامية ونباتات الكلال، وهو فصل
حبوبها أو بزورها عن السنبلة أو المطر أو غيرها.
(ح) دراس = دارسة Batteur جزء من المدرس.
وهي أسطوانة تدور بسرعة فتقذف السنابل على
مقابل الدراس أو الدارسة Contrebateur

الأنا الخالص ، الأنا أفكر الذي هو عين الفهم
entendement . مدرك (F) (E) Percept
هو موضوع الادراك دون أن يستند في وجوده الى
شيء بالذات (لاناند) .

شق (ط) : إدراك حسي (مقابل) Perception (E)
مص (قل) : إدراك (E) (F) Cognition المعرفة
في أوسع معانيها ، ويشمل الإدراك الحسي وإدراك
المجرد والكليات . (نف) - C. اسم عام
يشمل كل فنون المعرفة من إدراك حسي وتذكر
وتخيل وتصور وحكم واستدلال . (قل) -
الحسي (E) (F) Perception معرفة مباشرة
للأشياء عن طريق الحواس . (ذهني
Conception (F) (E) معرفة الكلي من حيث
أنه متميز عن الجزئيات التي يصدق عليها .
واع (E) (F) Apperception
درجة سامية من الإدراك والتصور . ويريد بها
ليبتز وعي الذات لما تدرك . ويفرق كانت بين
الإدراك التجريبي وهو مجرد إدراك مصحوب بوعي
وتفكير ، والإدراك الترنسندالي وهو الشعور بالذات ،
(أنا أفكر) .

درون

مد : الدرن (مقابل) (E) Tuberculosis
شق (ط) : درنة = حديبة (E) Tuber . || درنة =
حديبة = عقيدة Tubercle . || درني Tubercular
مع (تر) : الدرنين = مادة عضوية (مقابل)
Peat . || تربة درنية = تربة عضوية P.
Soil .

شم (زر) : درين = درانة = حطام الحشيش
Fenasses = florins, finasses = grenées =
fleurs de foin (F) بقية الحشيشه الدريس ، أي
ما يبقى من حبه وورقه وسوقه وعصافته على أرض
المتينة .

مص (ط) : الدرن (E) Tuberculosis . ||
- الدخني T. miliary . || الدرنه التشميحية
Anatomical tubercle وتشبه الثؤلول وتظهر
على أيدي الجزارين ومعاصمهم وهي في الغالب
تدرنية . || رثية درنية Tuberculous arthritis
- التهاب السحايا الدرني T. meningitis .

دروم

شي (ت) : درم = درخمة (درم يوناني قديم)
(مقابل) (F) Drachme . || - منقوش
الجانب = درم قشري Bractéate مسكوك على
قشرة معدنية رقيقة على جانب واحد .
شق (ط) : درم (وزن = ٦٠ غرام) (مقابل)
(E) Douglas's pouch . || - سائل Drachm
- درهمي = على شكل الدرهم Nummular
- قشع - N. sputum .

دروموس (F) Dromos

شي (ت) : سكة تقود الى المعابد ويكون أحياناً
على جانبيها صفان من التائيل (معرية) .

درويلة (L) Dierville

شم (زر) : باسم جراح فرنسي . جنس جنبنة
للترين من فصيلة القرنفليات . || - صفراء D.

مص (اح) : درقة Scutum يطلق على جزئه
منتفخ في طرف القلم في زهرة الفصيلة العشارية .
|| - Glypeus إحدى الصفائح الصلبة من محفظة
الرأس في الحشرات وتقع خلف الشفة العليا . ||
(جي) - Test (E) هي الهيكل الخارجي
الكلسي الصلب في الشوكجديات وهو يتكون من
عدد كبير من الألواح الهيكلية . || (ط) -
Tergum . || (ط) الدرقي Thyroid . || -
السفلي T. Inferior . || التهاب - Thyroiditis
- التسمم - Thyroidism, also Hyperthy-
roidism . || الحافة المنحرفة للغضروف -
Thyroid Cartilage, Oblique line of the
- الخلع - T. Dislocation . || الشريان -
T. Artery . || العلاج - Thyroidisation . ||
الغضروف - Thyroid Cartilage . || فاقد -
Thyroidless (F) . || الدرقة الحشوية Woody
Thyroid وهي مرض «ريدل» Struma Riedel's
وهو تليف التهابي بطيء الانتشار في الغدة الدرقة
فتضمر وتتصلب . || استئصال الدرقة -
Thyroidec-tomy . || الخلاصة - Thyroid, Thyroids
|| شق - Thyroidotomy . || الغدة -
Thyroid Gland . || يستأصل - Thyroidec-
tomise; to . || (حض) - الصدورق Carafe
وعاء الماء من الزجاج وهو طويل العنق ضيق الفوهة .

درك

كوش (فل) : ادراك (F) (E) Perception (١)
الادراك إحاطة الشيء بكامله . أو هو حصول
الصورة عند النفس الناطقة . أو هو تمثيل حقيقة
الشيء وحده من غير حكم عليه بنفي أو إثبات ،
ويسمى تصوراً ومع الحكم بأحدهما يسمى تصديقا .
(جرجاني تعريفات) . (٢) عند ديكرات الادراك
يقال على والاحساس والتخيل وتصور الأشياء العقلية
المحضة (٣) عند هيوم إدراكات العقل البشري
بأسرها تتحل من تلقاء نفسها الى نوعين متميز أحدهما
من الآخر ، وسأطلق عليها لفظي (انفعالات
وأفكار) وينحصر الفرق بين هذين النوعين
في درجات القوة والحيوية . والانفعالات هي كل
إحساساتنا وانفعالاتنا عندما تظهر للمرة الأولى في
النفس . والأفكار أعني بها ما يكون في التفكير
والاستدلال من صور خافتة لتلك الاحساسات
والعواطف . (٤) في علم النفس الأدراك نوع من
الاستجابة لا لأشكال من حيث هي مجرد أشكال
حسية ، بل رموز وأشياء . وترسي هذه الاستجابة
الى القيام بضرب من السلوك . (يوسف مراد :
مبادئ علم النفس ١٥٩٠) . || - متميز
(F) apperception (E) apperception (١) يميز
ليبتز بين درجتين من الادراك . إدراك متميز ومعلوم
بالشعور a. وإدراك ضعيف Petite perception (F)
غير واقع في الشعور ، لم يعده الديكارتيون شيئاً
مذكوراً ولكنه موجود حقاً . (٢) يفرق كانط
بين الادراك التجريبي A. empirique والادراك
الخالص A. pure الأول يربط بين الظاهرة والوجدان
الذاتي . والثاني هو عين الوجدان الذاتي أو هو عين

من الفصيلة الشفوية . || - ألبية S. des alpes
(s. alpina) . || - كبيرة الزهر S. à grandes
(s. macrantha) fleurs . || دريقة = أسيدسترة
Aspidistra الأولى ترجمة الاسم العلمي ومماها
الترس الصغير . جنس نباتات للترين من الزنبقيات
الهلونية . وهو كثير في المنازل حيث يزرع في
مزاكن لجمال أوراقه الخضرة السنانية الكبار . ||
دراقة = خوخة (F) Pêche الأولى في الشام والثانية



في مصر . وكلاهما صحيح يدل على هذه الثمرة .
وعثرت في « شرح أسماء العقار » المؤلف منذ ثمانية
قرون على ذكر « الدراقن الزهري » ، وفي القوطة
اليوم ضرب من الدراقن بهذا الاسم . || « دراقن =
دراقن = فرسبك = خوخ (F) Pêcher (L)
vulgaris ou amygdalus persica
والفرسك من اليونانية . والخوخ يستعمل في مصر ،
والدراقن في الشام . والأسماء الأربعة صحيحة تدل
لغويًا على هذا الشجر . أما الخوخ في الشام فيطلقونها
اليوم غلطاً على الشجر المسمى Prunier وفي المخصص
الخوخ والفرسك والدراقن واحد . قلت وهي تدل على
هذا الشجر المشهور من الفصيلة الوردية ، وفيه ضروب
شي (ث) : درقة = مجن = ترس بيضوي
(مقابل) (F) Adargue . || - مجن = شارة
المجن (في الرنوك) Ecu . || - الزنجي
Bouclier du nègre . || - مستطيلة (ترس
خشي روماني مستطيل الشكل) Scutum .



دريقة (ترس صغير عليه شعار النبلاء) Écusson
شق (ط) : الدرقي (مقابل) (E) Thyroid .
|| خلاصة - T. extract . || غضروف - T.
cartilage . || غدة درقية T. gland . ||
استئصال الدرقي Thyroidectomy . || خزع -
Thyroidotomy . || درقي لساني Thyro-
glossal . || كيس - T. cyst . || قناة
درقية لسانية T. duct . || التهاب الغدة -
Thyroiditis . || داء الانسحاب الدرقي Thyro-
toxicosis . || انسحاب = جذرة Thyroidism
مع (سر) : درقة (مقابل) (E) Helmet .

الذي تدعم به جذران الآبار والذغاليز في تحري
المعادن واستئثارها . || دعاميات Basidiomy-
cètes فطور دعامية . رتبة من الفطور تشمل
فضائل الغازيقونيات والسوابيات والشقرانيات .
|| - خارجية Exobasidiées فصيلة فطور
طفيلية من رتبة الدعاميات .

شي (ث) : دعم = سند (مقابل) Épauler(F)
|| - - - || . Contre-butur - - - ||
Étayer . || دعم = سند Soutènement .
|| دعام Pilier عمود للدعم أضخم من العمود
الأسطواني العادي وقد يكون مربعاً . || دعامة

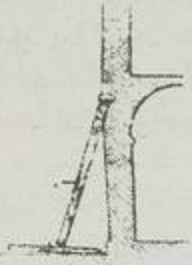

= سقالة الدعم Étai خشب يدعم به الحائط
المتداعي . || - زافرة Étanson . || - مائلة
Dossieret . || دعامة

شق (ط) : دعامة = ركنية مجاورة (مقابل)
Abutment (E).

مص (ا ج) : دعم (E) Consolidation . ||
(مر) داعمة (ج. دواعم) Trabeculae . ||
(جي) دعامات Pillars حزم مركزة تتكون
من تكثف مادة الهيكل الإضافي في بقع متناثرة
من الصدفة في المنخرات الكبيرة وتمتد الدعامات
من جانب الى الجانب الآخر عبر الصدفة .

كوش (فل) : دعوى (F) thèse (E) Thesis
- نسمي العلم التصديقي الذي هو نسبة بين مفردين
دعوى إذا تحدى به المتحدي ولم يكن عليه برهان
وكان في مقابلة القائل خصم ، فان لم يكن في
مقابلته خصم سمينا قضية لأنه قضى على شيء بشيء

(الغزالي : محك النظر ، ١٤ - ١٥) . || دعوة
Vocation, call (E) v. (F) ميل قوي لمهنة أو
فن أو حرفة عند شخص حاصل على كفاية
تلائم هذا الميل . || استدعاء

Remembering, recall (E) . هو استرجاع
الذكريات مع ما يصاحبها من ظروف المكان والزمان
وبه تنتقل عملية التذكر من عالم المدركات الخارجية
الى عالم التصورات الذهنية . ويمكن تقسيم مؤثرات
الاستدعاء الى أربعة أقسام : (أ) المؤثرات الناشئة
عن الحياة الاجتماعية كالأحداث . (ب) المؤثرات
المادية التي تحيط بنا . (ج) العوامل العضوية
والوجدانية . (د) سلوك الشخص نفسه .

مد : الدعاية الانتخابية (مقابل) Electoral
propagande (E).

مص (فل) : الدعوى = المطلوب (F) Thèse
Thesis (E) هي قضية يراد اثباتها او الدفاع عنها .
|| (ق) - الإجراء على حساب الغير Actis de in
rem verso . || - الاحتياطية - Action subsi-

مد : مدش (مقابل) (F) Pellagre .

دعث

شق (ط) : دعث = إنهاك (مقابل) (E) Tiredness

دعر

شق (ط) : دعارة (مقابل) (E) Prostitution .

دعس

مع (لجم) : الدعس = ضغط الاسطوانة
(E) Compression . || الداعسة = ضاغطة
Compressor .

مد : المدعاس (مقابل) (F) Sentier .

دعسق

شم (زر) : 'دعسوقة - cocci- (F) Coccinelle
(L) nella عن معجم الحيوان . جنس حشرات
من فصيلة الدعسوقيات ورتبة مفدمات الأجنحة .



وهي مفيدة لأنها تأكل الأرق ويرقات كثير من
الحشرات . || - أسترالية C. australienne
(novius cardinalis) . || - ذات سبع نقط
(c. septempunctata) . || - C. à sept points .
- نقطتين (C. bipu- (C. à deux points
nctata) . || - قملة الزيتون Rhizobius
(L) ventralis حشرة مفيدة من الدعاسيق تقتك
بقملة الزيتون . || دعسوقيات (F) Coccinellides
فصيلة الدعاسيق وتسمى بنات العيد . وهي حشرات
من مفدمات الأجنحة .

دعص

شق (ط) : تدعص = تفسخ (مقابل) (F) Putre-
faction (E) . || متدعص = متفسخ
Putrefactive .

دعك

مص (فن) : المدعكة (F) Estompe (E) Stump
هو قلم من الورق أو الجلد الملفوف يدعك به الصبغ
الرصاصي أو الترابي توحيداً للونه أو هدهبه أو
تدرجه .

دعم

شم (زر) : دعم = تسنيد (F) Palissage ربط
الفصن الى حائط او الى دعائم سلكية خشبية ان
تقصه الريح ، وشد فروع الشجرة الى دعائم لجعلها
على شكل من أشكال الشجر . || دعامة =
دجرانة = شعطة Rame غصن أو فرع يفرز في
الأرض لتتسلق عليه النباتات المعترشة . || -
Baside خلايا ينشأ في أعاليها بؤغ الدعاميات من
لفطور . || - الجوز الخارجية Exobasidium
du noyer فطر مجهري طفيلي من الدعاميات
الخارجية يركب ورق الجوز . . || - الكرم
الخارجية E. de la vigne فطر مجهري طفيلي من
الدعاميات الخارجية يصيب العنب وورق الكرم .
|| دعامات المناجم États de mines الخشب



lutea . || - يابانية D. japonica .

دري

مص (فل) : لا أدريه (F) Agnosticisme
(E) Agnosticism إنكار قيمة العقل وقدرته على
المعرفة ، ويقصرها ممكني على إنكار معرفة
الطلق .

كوش (فل) : لا أدريه (E) Agnosticism
(F) agnosticism (١) اللفظ من تأليف مكسلي
عام ١٨٦٩ ومعناه انكار قيمة العقل وقدرته على
المعرفة . (٢) يطلق على الرأي القائل بأن
المتافيزيقا عبث .

دست

مص (م) : دست (E) Cupola إباء اسطواني مبطن
بمادة حرارية توضع فيه الحامات اللازمة لصهر حديد
كالزهر . || - الغراية Boiler وعاء - الخارجي .
|| (مؤ) دستور (E) (F) Constitution . ||
(اج) قانون دستوري (E) Constitutional Law
|| دستورية Constitutionalism .

دسر

شي (ث) : دسر = برشم ، برشم ، برشم ، برشم
(مقابل) (F) River . || دسار = برشام ،
« يمين » Rivet حديدية يثبت بها الحديد . ||
- Goujon قطعة من حديد لوصل حجرين أو
جزئي عمود أو نحو ذلك . || - Cheville

مع (سر) : دسار (مقابل) (E) Pin . || (لجم)
|| - Stud المسار اللولبي ذو الرأسين . || (فض)
داسر سائل Liquid propellant . || -
صاروخي Rocket p. || - صلب Solid p.
|| - موحد Monopropellant .

مص (حض) : دسرة (E) wedge, long thin
قطعة من الخشب تدق بين الشقوق . || دسر الشيء :
أدخله فيه بقوة .

دس

شم (زر) : دسامة (F) Seps ou chalcide
جنس حيوان من الفصيلة السقنقورية ورتبة العطاء
القصورات الألسنة .

دسع

مع (سر) : الدسع (مقابل) (E) Blow down

دسم

شي (ث) : دسام = سدادة (مقابل) (F) Clapet
شق (ط) : دسام = مصراع (مقابل) (E) Valve

دسميل

جر (فر) : الدسميل (وحدة وضوح الصوت)
(E) Décibel (F) decibal .

دشبذ

مص (بك) : دشبذ (مقابل) (E) Callus .

دشش

جنبه متفرعة كثيراً من قاعدة سابقها .
مص (جمع) : الدغل (E) Bush منطقة لم يتم تهديدها
للزراعة ، وظلت تغطيها الأشجار والشجيرات .

دغم

شم (زر) : مُدغمت (F) Conjuguées مترجمة
فصيلة نباتية من رتبة الأشنة الخضراء ، الطعلب
الأخضر في مصر .

مع (سر) : الادغام (E) Coalescing .
مدغمة Feeder .

دفيء

مص (ا ح) : دفيئة = صوبة (E) Glass-house
غرفة زجاجية تربي فيها النباتات وتدفاً صناعياً .

دفا

جر (فر) : دفاً = احمى = سخن Echauffer
(E) to heat, to warm (F) . || تدفئة =

إحماء = تسخين = chauffage = heating (E) .
|| = تسخين = warming = chauffage = h .

مركزية = c. h. = central (C) . ||
مختلطة = mixead h. = mixte (C) .

شق (ط) : دافئ = فاتر (E) Tepid . || حمام
دافئ T. bath .

شم (زر) : دفيئة = مصرى (F) Serre الأولى
من وضع بجمع مصر . والثانية من وضع الأب

أنستاس ولم تشع ، وهي من صرى الشيء أي وقاه .
وكنت أرجح أن أجعل الدفيئة مقابل Coucher

هي بناء من زجاج تستنبت فيه البكتائر أو
نباتات البلاد الحارة التي لا تتحمل شتاء بلادنا في

الهواء الطلق . || باردة أو طبيعية S. froide
هي التي يكتفى فيها بجمرة الشمس المحتمة داخل

الزجاج فتظل حرارتها بضع درجات فوق الصفر في
الشتاء ، في مثل أجواء الشام ، وأكثر من ذلك في

مثل جو القاهرة . || حارة S. chaude هي
التي يُسخن هواؤها بموقد أو بوسائل أخرى فتظل

حرارتها ٢٤ - ٢٨ درجة في الشتاء . || الكرم
Grapperie دفيئة يزرع فيها الكرم في البلاد

الباردة . || معتدلة S. tempérée تجعل
حرارتها ١٢ - ١٥ درجة في الشتاء . واختلاف

حرارة الدفيئات يتعلق بأنواع النباتات وبالأغراض
الزراعية المختلفة . فهناك دفيئات للحليبات

وللأقحوان ولبعض النباتات المائية وللتكثير ولما
يسمونه حدائق شتوية . والأوروبيون أشد حاجة منا

إلى الدفيئات . || دفيئة Bâche تصفير دفيئة بمعنى
Serre . || مدفاة Coucher أكوام من المواد

العضوية ولا سيما الزهبل يستعملها البستانيون في إبعاد
حرارة عالية تصلح لزراعة البقول البكيرة .

والمدفاة والدفيئة في المعاجم الأرض الكثيرة الدفء .
وقد جعلنا الدفيئة مقابل Serre جريباً مع جمع مصر ،

على حين ان مكانها كان يجب أن يكون هنا . ||
- حارة C. chaude . || - ضعيفة C. sourde

وهي القليلة الحرارة . || - فاترة C. tiède .

دفتر

شم (زر) : دفتر الأسس (F) Inventaire ويسمى
دفتر الجرد . دفتر تقيد فيه في تاريخ معلوم من كل

négatoire de servitude هي الدعوى التي يرفعها
المالك على مدع لحق ارتفاق في ملكه يطالب فيها

تقرير عدم قيام هذا الحق المدعى به . || - وقف
الأعمال الجديدة La dénonciation de nouvel

œuvre . || - الأعمال المستحدثة Action en
d. de n. œ. هي من دعاوى الحيازة يطالب بها

الحائز وقف أعمال طارئة لو تمت أثرت في حيازته
وكانت تعرضاً لها . || - فصل الحدود A. en

bornage . || - منع التعرض A. en complainte
|| - التعويض A. en indemnité . || - البطلان

A. en nullité . || - الاسترداد في بيع الوفاء
A. en rescision . || - الإبطال A. en réméré

. || - الفسخ A. en résolution . || - الاسترداد
A. en restitution . || - الاستحقاق A. en

revendication . || - الرجوع A. en révo-
- tion . || - الصورية A. en simulation . || -

الرهن الرسمي A. hypothécaire . || - غير
المباشرة (- استعمال حقوق المدين) =

الوربية = A. indirecte, oblique, الحلولية
subrogatoire . || - إبطال تصرف المدين (-

البولسية) A. paulienne . || اعتبار - كأن لم
تكن Déclarer l'affaire comme non avenue

هو بطلان الخصومة أو إبطالها في احوال معينة نص عليها
القانون . || شطب - Radiation de l'affaire

هو حذفها من جدول القضايا اذا غاب جميع الخصوم
او حضر المدعى عليه وحده ولم يبد طلباً . ||

وقائع - Qualités هي الجزء من الحكم الذي
يشتمل على تعيين الخصوم وما قدموه من طلبات أو

دفاع أو دفع وخلاصة ما استندوا اليه من الأدلة
الواقعية والحجج القانونية ومراسل الدعوى . ||

(مؤ) الدعوة لاجتماع غير عادي To convene
in extraordinary (special) session (E)

Convoyer en session extraordinaire (F)
|| - و - للاجتماع - Invitations and convoca-

tions (E) Invitations et convocations (F)
|| - لتعيين ممثل To invite to be represented

(مر) دواع Indications . || (ا ح) دعاية
Propaganda .

دغص

شق (ط) : داغصة = رصفه (مقابل) Patella
(E) . || ارتكاس الداغصة Patellar

Reflex .

دغل

شم (رج) : دغل (E) brousse-jungle
(F) اصطلاح عام يطلق على جميع أشكال الأراضي

المرجية التي تكون أشجارها في المعتاد طبيعية
ومتروكة على حالها . || - الأرض المستريحة

(F) B. fallow (E) jachère forestière نباتات
خشبية ثانوية تنمو في أرض مستحالة أي تركت

عن الزراعة ، بين موسمين زراعيين . || (زر)
- Buisson (F) ج أدغال ودغال . مجموعة من

الجنبه القصيرة المتفرعة ، وكذلك كل جنبية او

(F) diaire . || - الارتفاق A. confessoite de
servitude هي الدعوى التي يرفعها مدعي حق

الارتفاق يطالب فيها بتقرير حق ارتفاقه . || -
الاستحقاق = الملكية A. en revendication

هي الدعوى التي يرفعها مدعي الملكية يطالب فيها
بتقرير حق ملكيته . || - استرداد الحيازة

A. en réintégrandre هي من دعاوى الحيازة
يرفعها الحائز الذي تزعت حيازته طالباً إعادة تلك

الحيازة اليه . || - مادفع بلا حق Condictio
indebiti . || - استبدال الخيار = تجديد

الموقف Action interrogatoire هي الدعوى التي
يرفعها ذو شأن على شخص له حق الخيار بين أمرين

فأكثر مطالباً إياه فيها استعمال حقه والتصريح بما
يختاره وذلك قطعاً لحالة الشك والتعليق الملققة

للتطالب مثل ذلك ان يطلب احد المتعاقدين في عقد
قابل للإبطال من جانب المتعاقد الآخر ان يختار

إبطال العقد او اجازته . || - الحلول A. subro-
gatoire . || - الحيازة (المعروفة عادة بدعوى

وضع اليد) A. possessoire هي الدعوى التي
يطالب بها حائز العقار تقرير حقه في حيازته وتمكينه

من الانتفاع به . || - الرهن الرسمي A. hypo-
thécaire هي اجراءات التنفيذ التي يباشرها المرتهن

على العقار في مواجهة حائزه . || - شخصية
A. personnelle هي الدعوى التي يطلب فيها المدعي بحق

شخصي . || - الضمان التبعية Demande incidente
en garantie هي دعوى الضمان التي ترفع متصلة

بدعوى أصلية اقتضى رفعها الرجوع على الضامن . ||
- العقار Action immobilière هي الدعوى التي

يطالب فيها المدعي بعقار . || - عينية
A. réelle هي الدعوى التي يطالب فيها

المدعي بحق عيني . || - قطع النزاع
A. provocatoire هي الدعوى التي يكلف فيها

المدعي المدعى عليه بإثبات زعم ينسب الأول الى
الثاني ويحمله عبء الاثبات خلافاً للقواعد العامة

ويستبق في الوقت ذاته اثاره النزاع قبل أوانه ومن
اجل ذلك كله تكون غير جائزة في القانون مثل

ذلك ان يرفع واضع اليد على الخارج دعوى ينسب
اليه فيها انه يدعي ملكية الشيء ويطالبه بإثبات

هذه الملكية والا قضي عليه برفض زعمه . || -
الكافة A. populaire . || - المنقول

A. mobilière هي الدعوى التي يطالب فيها المدعي
بمنقول . || - منع التعرض A. en complainte

هي من دعاوى الحيازة يرفعها حائز الحق العيني
المقاري الذي لم تنزع حيازته قانوناً مطالباً بدفع

الاعتداء الواقع على ما تحت يده . || - ملكية
الحق A. pétitoire هي الدعوى التي يطالب بها

صاحب الحق تقرير حقه وتمت يه من الانتفاع وهي
محمية الحق نفسه بخلاف دعوى الحيازة فهي لحماية

مجرد الحيازة . || - المنارم L'a. d'avarie . ||
- المشاركة في الوفاء A. en contribution . ||

- المدعى عليه Demande reconventionnelle
هي الطلب المعارض الذي يرد به المدعى عليه على

دعوى المدعي . || - نفي حق الارتفاق Action

شي (ث): دفع = دفعة (مقابل) Poussée (F)
 . مدفع = أنبوبة = قاعدة = قانون Canon
 مد : اندفاع (مقابل) Impulsion .

دفع

شي (ث): دف = دف Tambour de basque



(F) آلة موسيقية معروفة .

شم (زر): دف = محذب (F) Ados هي في
 الأسقاء أرض جعلت دفين محذبين قليلاً إلى اليمين
 وإلى اليسار ، وفي وسطها العالي جدول الأسقاء
 يسيل منه الماء على سطح الدفين بمنسة ويسرة وينتهي
 إلى جدولين للصرف وهكذا . وهذه الطريقة نادرة
 عندنا . وتدل الكلمة الفرنسية أيضاً على تراب يكوم
 على طول قاعدة الحائط ويزرع .

دفع

مص (مر): دفق = Ejaculation (F) (E) .
 (طن) التدفق Flux (E) يقال التدفق في حالة الجسيات
 والفوتونات لعددها الذي ينفذ خلال سطح ما في
 وحدة الزمن .

مع (الجم): الدافقة = حاقنة (مقابل) Injecter (E)

دفل

شم (زر): دفل = حبن = حبن = آء = آء
 Laurier - rose (F) nerium oleander (L)
 كلها صحيحة . والأولى من دفنة اليونانية . جنينة
 حمراء الزهر للترزين من الفصيلة الدفلية . وهي مبذولة



في الشام ولا سيما حول الأنهار في البقاع الغربية .
 دفليات (F) Apocynacées الفصيلة الدفلية من
 ذوات الفلقين ، تشمل الدفلى وزهرة العناق وقاتل
 الكلب Apocyn واليه تنسب . وسميتها دفليات
 لاشتهار الدفلى عندنا .

دفن

شي (ث): دفن = مواراة (مقابل) Sépulture
 (F) . مدفون = قبر = لحد Sépulture .
 العظام Charnier مكان كانت تجمع فيه عظام
 الموتى في كنائس القرون الوسطى . - قبوي
 Hypogée يكون في قبو تحت الأرض .

شم (زر): دفن الأسك (F) Enjoncage دفن
 الأسك والسعدى لتوقيف حركة الرمال .
 دفنة (L) (F) Daphné (F) (daphne) من اسم احدى

أقل من نصف دورة . || (م) القوة -
 Impulsive force هي القوة الكبيرة جداً التي
 تؤثر لزمان صغير . || حيلة دفاعية = ميكازم الدفاع
 Defence Mechanism . || (جغ) المدفع Gully
 واد جبلي شديد الانحدار لا يجري بالماء الا عقب
 سقوط الأمطار او ذوبان الثلوج . || (حض) -
 رشاش Machine gun وهو الذي يطلق الرصاص
 متتالياً دون حاجة الى ضغط الزناد لكل رصاصة .
 || (ق) الدفع Exceptions (F) . || الدفع بالمقارعة
 E. de jeu . || مدفوع Remise . || مدفوعات
 دائنة R. au crédit . || (جبي) الاندفاع الجوفي (في
 نظرية البراكين) (Theory) Abyssal Injection
 (E) of volcanoes صعود القطر من بطن الأرض الى
 سطحها بقوة الضغوط الباطنية . || (فل) اندفاع
 الحياة Elan vital عند برجسون . قوة حيوية
 أصيلة تنتقل في الكائنات الحية من جيل إلى آخر ،
 وهي مصدر الحياة في تطورها وتشعبها .

جر (فر): دفع (مقابل) Pousser (F) to
 thrust (E) . || الدفع Pousée = t. pressure
 . || - افقي P. horizontale = horizontal t.
 . || - التربة P. des terres = pressure of
 earth . || - الماء P. de l'eau = p. of water
 . || وحدة - P. unitaire = unit p. -

شق (ط): دفع = قذف Expulsion (E) .
 إندفاع = طفق Eruption . || دافع الرائحة
 Deodorant . || - الارتشاف Antisiphonage
 . || مص - الارتشاف A. pipe . || - الحمى
 الدورية Antiperiodic . || مندفعات باطنية
 Enanthem = enanthema .

شم (رج): نطاق الدفاع = نطاق الوقاية Grease
 (F) cercle de défense (E) band نطاق من
 مادة غراوية أو شمعية توضع على الجذع لمنع صعود
 الحشرات .

مع (تب): الدفع Pusling (E) . || الدفاع
 Defence . || - لاعب للاعب = اندفاع رجل
 Man to man d. . || - لاعب للاعب عن
 بعد Loose m. to بعد
 m. d. . || - لاعب للاعب عن قرب = اندفاع
 رجل لرجل عن قرب Close m. to m. d. .
 - لاعب للاعب مباشر = اندفاع رجل لرجل
 بالطريقة المباشرة Straight m. to m. مغارة
 - لاعب للاعب = اندفاع رجل لرجل مع التغيير
 Switching or shifting m. to m. defence
 . || - المنطقة = الدفاع عن المنطقة Zone d.
 || - المدارك = اللاصق Pressing d. . ||

مدافع = دفاع Guard (F) . || (سر) دفاعة
 Propellor .

شم (زر): دافع الصاعقة = وقاء الصاعقة Para-
 tonnerre (F) لعله يقيد تسميته مصعقة لأنه في
 الحقيقة يجذب الصاعقة فتتقها البيوت المجاورة .
 مدفع البرد = دافع البرد Canon paragrêle مدفع
 خاص عمودي تحدث انفجاراته تقلبات في غيوم البرد
 فتبتعد أو يمتنع حصول البرد فيها .

سنة ، أثمان جميع الأقسام التي يتألف منها رأس مال
 استغلال المزرعة كالنقود التي في الصندوق وكأثمان
 الآلات والحيوانات والحبوب وسائر الغلات والمفروشات
 والأمددة . ومن المقايسة بين أثمان ما يحتويه
 الدفتر في سنة ما وأثمان ما يحتويه في السنة التالية
 يعرف ربح الزارع أو خسارته . || - الأبنار أو
 المخزن Livre de magasin من دفاتر استغلال
 المزارع أي دفاتر الحسابات الزراعية .

جر (فر): دفتر الشروط (مقابل) Cahier des
 charges (F) specification (E) .

مع (سك): دفتر اليومية (مقابل) Diary (E)
 مص (ق): دفتر السفينة (F) Livre de bord
 يطلق عليه يومية السفينة ، ويذكر فيه الريان الظروف
 التي تطرأ والقرارات التي تتخذ في أثناء الرحلة
 والملاحظات اليومية المتعلقة بالجو والبحر . كما يحتوي
 على بيان الإيرادات والمصروفات ويثبت الجرائم التي
 يرتكبها الملاحون والركاب والمقوبات التأديبية التي
 وقعت عليهم والولادات والوفيات التي حدثت في
 السفينة . || دفاتر التسجيل Registres de
 transcription . || - التيد R. d'inscription
 . || (ط) الدفتريا (E) Diphtheria .

دفع

مص (اج): دفع (E) Motivation . || (ق)
 - Défense (F) هو ادعاء المدعى عليه امرأ لا يريد
 به الاداء الحكم عليه في الدعوى . || (م)
 Impulse (E) دفع القوة حائل ضرب القوة
 المتوسطة x زمن تأثيرها أي الدفع = قء ز . ||
 الحمل Expulsion of foetus . || (ق) -
 التحايل Exception de fraude à la loi (F)
 على القانون وسيلة قانونية يستبعد بها القانون الذي صار واجب
 التطبيق بسبب التغيير الذي أحدثه الأفراد
 في ضابط قاعدة الاسناد . مثال ذلك :
 زوج لا يجوز له التطبيق وفقاً للقانون الواجب
 التطبيق وهو قانون الدولة التي ينتمي إليها الزوج
 يمنيته ، فيكسب الزوج جنسية دولة اخرى يميز
 قانونها التطبيق . || بالنظام العام E. d'ordre public
 وسيلة قانونية يستبعد بها القانون الأجنبي الواجب
 التطبيق متى تعارضت أحكامه مع الأفكار الأساسية
 في قانون القاضي . || - شكلي Exception هو
 دفع المدعى عليه المتعلق بإجراءات الخصومة دون
 موضوعها كالدفع بطلان صحيفة الدعوى . || -
 غير المستحق = مالا يجب Paiement de l'indû
 . || - موضوعي Défense au fonds هو دفع
 المدعى عليه في موضوع النزاع كالدفع بطلان السند
 || الدافع Solvens . || -
 . || (اج) - Drive (E) . || (اح) دفعة
 (سيال) Impulse تيار يسري في الأعصاب من
 تنبيه اعضاء الحس للجهاز العصبي المركزي او من
 هذا الى اعضاء الاستجابة . || (صح) - Throw .
 || (ق) أوجه الدفاع (F) Moyens de défense
 هي الأوجه التي يستند إليها أي خصم في تأييد ما
 يدعيه . || (الك) إثارة دفعية - Impulse excita-
 tion (E) احداث تيارات متقطعة مدة كل منها

أردأ الثمر (المصباح والتاج) . وكل ما لا يعرف اسمه من الثمر (المخصص) .
شي (ث) : دوقل (F) Artimon صارية طويلة في مؤخرة السفينة يربط بها القلع .

دكتاتورية

مص (ا ج) : دكتاتورية (مقابل) Dictatorship (E)
دكستروز = جالوكوز = سكر العنب = Dextrose = grape sugar (E)
مص (ك) : ضرب من السكريات الأحادية السداسية يوجد في عصير العنب وفي عصير الفواكه الأخرى صيفته الكيماوية (كـ ٦ يتد ١٣٠) .

دكسترين (F) Dextrine

شم (زر) : مادة صمغية تستخرج من النشا .
شق (ط) : دكسترين (كيمياء) (مقابل) Dextrin (E) .
مص (ك) : اسم يعان على مجموعة مواد صمغية يوجد بعضها في النباتات كما يحضر البعض الآخر صناعياً بتأثير بخار الماء المسخن لدرجة ٢٠٠ م في النشا أو بإغلاء النشا مع حمض الكبريتيك المخفف والصيغة الكيمائية لهذه المواد هي (كـ ٦ يتد ١٠٠) .

دكك

شي (ث) : دكة = بوديوم (مصرية) Podium (F)
حاجز الملعب . || - التمش Catafalque .
مع (س ك) : دكة التحميل (مقابل) Ramp = loa-
ding r. (E) . || - القصوى = - - نهائية End l. r.
شق (ط) : دك (مقابل) Tapping = tam-
ponment (E) .

مص (ج ن) : دكة (E) Knoll مثل قليل الارتفاع .
مع (م) : مدك Rammer أداة تستعمل لدك الرمل في صناديق القوالب .

دكن

شي (ث) : داكين = دكنة = شاحب = شعبة (مقابل) Blafard (F) . || دكان = حانوت Boutique .
شق (ط) : داكين (E) Livid . || دكنة Lividity .

دلانية (L) Dillenia

شم (زر) : باسم أستاذ النبات في جامعة أكسفورد .
جنس شجر للترين من الفصيلة الدلانية . || - خماسية المبيض D. pentagyna . || - رشيقية



D. speciosa . || دلانيات (F) Dilleniaceae مصرية
فصيلة نباتية صغيرة من ذوات الفلقتين تشمل الدلانية والكندولية

البذور Microsporon . || - البذور الأديونية M. audouini . || - الذيل الدودية (طفيليات) Oxyuris vermicularis || دقيق الرأس = صغير الرأس Capitellum .

شي (ث) : دقيق = رقيق = ضعيف (F) Délié قابل للتلف بسرعة . || - رفيع Grêle . || مدق = مطرقة Pilon . || - Demoiselle خشبة في أسفلها نعل من حديد لرصف الحجارة في الشوارع || مدقة الباب = طراقة الباب Marteau de porte .

مص (حض) : الدقة (E) Precision صفة الأداء أو الصنعة أو المنتج عندما تقترب من الكمال أو المثالية . || (طبع) دقاق مورس Morse sounder مستقبل للإشارات التلغرافية تسمع له دقات ترمز إلى مدلولات متعارف عليها . || (ك) حي دقيق Micro-organism نبات أو حيوان مجهرى . || (ج ن) دقيقة (F) Minute (أ) وحدة زمنية تعادل جزءاً من ستين جزءاً من الساعة . (ب) وحدة لقياس خطوط الطول أو العرض تساوي جزءاً من ستين جزءاً من الدرجة . || (هـ) - M. هي قسم من الستين قسماً المتساوية التي تنقسم إليها الدرجة الستينية . || (ط ن) - الألفية (- ألفا) Alpha particle (E) دقيقة تبعث من نوى بعض العناصر ذات الفاعلية الإشعاعية وهي من جنس نواة ذرة الهليوم ذات شحنة موجبة وتتركب من بروتونين ونيوترونين شديدي الترابط في وحدة لا تكاد تنفصم . || - البائية Beta P. ويقال أيضاً دقيقة بيتا : هي دقيقة أولية من جنس النجارتونات أو البوزترونات تبعث من بعض العناصر ذات الفاعلية الإشعاعية . || (هـ) الدقيقة الستينية (E) Sexagesimal minute هي قسم من ستين قسماً متساوية تقسم إليها الدرجة . || (ط ن) الدقائق الأولية (E) Elementary Particles ويقال أيضاً الأساسية Fundamentaux وهي أصغر الموجودات في العالم الطبيعي ، لكل واحد منها في ذاته كيان مستقل سواء أكان وجودها محققاً أم كان مستدلاً عليه نظرياً . || طيف - الألفية Alpha particle spectrum هو الطيف الذي تعرف منه الدقائق الألفية التي يختلف بعضها عن الآخر من حيث مقدار طاقتها أو كمية تحركها . || (ا ح) مستدق (حاد التدب) Acuminate اسم لقمة الورقة مثلاً عندما تضيق بالتدرج إلى ان تنتهي إلى طرف طويل حاد دقيق . || (حض) الاستدقاق Taper تناقص الثخانة . || مدق = مطرقة خشبية = دقات Mallet مطرقة ذات رأس من الخشب أو الجسد تستعمل للطرق بها على عدد التجارة والمصنوعات . || (حض) نجار دقي Cabinet maker النجار الذي يصنع الأثاث وغيره من دقيق اعمال النجارة . || الدقيقة (F) Petite - marmite (E) small pan حلة صغيرة يسوى فيها الطعام .

دقنة (ن) : دقل Dates of a very inferior دقل quality. Also date palm seedling (E)

الرباط في أساطير اليونان . جنس جنبة وجندية للترين من الفصيلة المازرونية ، فيه المثنان والمازرون . || - ألبية (d. alpina) D. des alpes . || - عود الغار (d. laureola) D. lauréole .



دافنة (Necrophore (necrophorus) من اليونانية بمعنى حاملات الجيف . جنس حشرات مفدمات الأجنحة من الفصيلة الدرقية تحفر التراب تحت الجيفة وتطمرها فيه ثم تضع بيوضها في الجيفة فتخرج منها يرقات تأكل ما بقي من تلك الجيفة . ولهذا فهي حشرات مفيدة . ومن اسمائها الفرنسية Enterreurs ولذا سميتها الدافئات .
مص (ط) : الدفن (E) Burial . || (ب) حجرة - B. chamber (E) chambre funéraire (F)

دق

مع (تر) : دق = التربة الناعمة (مقابل) Fine (E) earth . || (سر) الدقنة Fineness . || الدقيقة الآخرة = القطعة النهائية Ultimate particle جر (فر) : الدقيقة الستينية Minute sexagési- male (F) sexagesimal m. (E) M. centigrade = centigrade m., centirary . || m. m. Corpuscule (optique) = c. - || دقني Corpusculaire = corpuscular . || دقاق مورس Récepteur de morse = morse sounder شم (زر) : دق (F) Chabage دراسة بالضرب أي بدق السنابل على خشب أو برميل . وهي طريقة بطيئة . || - الكتان Maillage كسر سوق الكتان قبل مشقها أي قبل قشرها . || دقاق الأرز أو قناتان Brisures de riz تملفه المخرات ولا سباً مخلوطاً بالكلاً أو بالجنود المخرزة . || دقيق = طحين = طحين Farine . حبيبات أبيض يحصل من طحن أهم الحبوب كالحنطة والشعير والذرة والذرة الصفراء وغيرها . || - النخل = ساغو Sagou كلمة ساغو الفرنسية من مثلها باللغة البرتغالية ، وهي مقتبسة من لغة ماليزية فيفيد تعريبها . دقيق نشوي مغذ يستخرج من لب جذوع أنواع من النخلات في البلاد الحارة . || نخل - = ساغوتية Sagoutier أنواع مختلفة من الفصيلة النخلية يستخرج من لب جذوعها نشأ مغذ يسمى الساغو . || مدقة = عصا الدق Fléau الدق الدراس . أداة يدوية لدق السنابل وهي مركبة من غباط خشبي متصل بمصا طوية .

مد : دقيقة (مقابل) Nuance (F)
شق (ط) : دقاق (مقابل) Ileum (E) || التهاب Ileitis - التهاب الأمعاء الرقيقة . || دقيق = نسبة للدقيق والقمح Farinaceous . || دقيقة

دلك

شق (ط) : ذلك (ذلك الجسد بمادة دوائية)
(مقابل) Inunction (E) . // تدليك = تمسيد
Massage . // مدلك = ممد Masseur . //
مدلكة = ممددة Masseurse .
جر (فر) : الدلك (مقابل) (E) Friction (F)

دلل

كوش (فل) : دليل (E) Proof, argument
Preuve, argument (F) (١) ما يراد به إثبات
أمر أو نقضه ، وقد يستعمل أيضاً بمعنى الحججة
(مجمع) . (٢) دليل العصا Argumentum bacu-
linum . يزعم البرهنة على وجود العالم الخارجي
بضرب العصا (٣) دليل شخصي A. ad hominem
حجة موجهة الى قول الشخص نفسه لا إطلاقاً .
(٤) دليل الجهل A. ad ignorantiam : حجة
موجهة الى الجهور وليس من السهل الوقوف على
بطلانها . (٥) دليل موضوعي A. ad rem : حجة
موجهة الى نفس الموضوع وليس الى الشخص .
(٦) دليل بركلي (F) Argument de Berkeley :
حجة قال بها بركلي للتدليل على استحالة تصور بالمعاني
الكلية كتصور إنسان لا هو بالكبير ولا بالصغير
لا بالأبيض ولا بالأسود ، لا بالتخيف ولا بالبدن .
// أخيل - Achille's argument (E) argum-

ent d'achille (F) إحدى أدلة زنون ضد الحركة
مؤادها : اذا فرضنا أخيل « ذا القدمين الخفيفين »
يسابق سلحفاة وهي أبطأ الحيوان ، وأن هذه
السلحفاة متقدمة عليه مسافة صغيرة وأنها يبدأ
الحركة في وقت واحد ، فان أخيل لن يدرك
السلحفاة الا اذا قطع المسافة الأولى التي كانت فاصلة
بينها ثم المسافة الثانية وهكذا الى ما لا نهاية ،
بحيث تبقى السلحفاة متقدمة دائماً على أخيل . //
طبيعي - Cosmological a. (E) preuve cosmolo-

gique (F) (١) يذهب من حدوث العالم أو أي
شيء فيه وينتهي الى موجود ضروري هو الله .
(٢) عند كانط هذا الدليل يقال في مقابلة الدليل
الوجودي Ontologique والدليل الطبيعي الالهي
Physico - théologique . // - - - الهي

Physico - theological a. (E) pr. physico -
théologique (F) ترجع هذه التسمية الى الفيلسوف

الانجليزي دور هام في كتاب عنوانه الالهيات
الطبيعية (E) Physico - theology ومؤداه البرهنة
على وجود الله من نظام العالم بحجة أن النظام لا يمكن
أن يكون وليد الاتفاق أو العلية المادية . وقد

تقدمه كانط في كتاب « نقد العقل الخالص » في
الفصل الخاص بالجدل الترنسندنتالي . // - نقلي

Traditional a. (E) p. traditionnelle (F)
ما يكون احدي مقدمته ثقافية مع كون الأخرى
عقلية دائماً. أما المركب من المقدمات الثقيلة الصرفة

فهو غير منحقق . // - وجودي Ontological a.
(F) p. ontologique (E) دليل لاثبات وجود الله

من ذات فكرة الله ، أي من مجرد تعريفه . إيتكره
القديس أنسلم من عند نفسه فحرف باسمه ، وردده

ديكارت واعترض على هذا الدليل القديس توسا

(d. latifolia) خشبها صلب أسود فيه عروق
بيض ، يستعمل كخشب الآبنوس .

دلث

شم (زر) : دلثوث = سيف الغراب (F) Glaieul
(L) gladiolus (L) المفردات . جنس زهر من



الفصيلة السومنية . // - شائع = سيف الغراب
G. commun (g. communis) . // - فروقي
G. de constantinople (g. byza-
ntinus) . // - كثير الزهر
G. florifère ou floribonde (g. floribundus) . // - لموان
G. de lemoine (g. lemoinei hybridus)
G. rameux (g. ramosus) . // - متفرع
G. de nancy (g. nanceianus) . // - نمسي

دلتا (الذال) (E) Delta

مص (جغ) : مساحة من الأرض تكوّنت من رواسب
فيضية مروحية الشكل يلقيها النهر عند مصبه ،
ويتشعب فيها النهر الى فرعين أو أكثر . // (جغ)
الألواح الدلتاوية Deltoidal Plates الألواح التي
تسد الفتحة الدلتاوية جزئياً أو كلياً في المسرجانيات
وقد يكون السد بلوح مفرد أو بزوج من الألواح
التي تلتقي في الخط الوسطي للفتحة الدلتاوية . //
السداد الدلتاوي Deltidium (Apparatus)
جهاز من لوح هيكل أو لوحين
يسد الفتحة الدلتاوية جزئياً تاركاً ثقباً مستديراً
لخروج العنق الذي هو عضو التثبيت .

شي (ث) : دلتا (معربة) (F) Delta حرف من
الأيجدية اليونانية .

دلج

جر (فر) : مدلية (E) Bidon (F) tin علبه كبيرة
ينقل فيها اللبن .

دلس

مص (ق) : التدليس (F) Dol . // طرق التدليس
Manceuvres dolosives .

دلف

مص (إح) : دلفين (E) Delphine قلواني
(قلويد) موجود في نبات : « حب الرأس أو
زبيب الجبل » . دلفينيوم ستافيساجريا :
« Delphinium staphisagria » . // (م) -
Roller هو مجسم دوراني يتدحرج بدورانه حول
محوره ويستعمل لتسهيل حركة الاجسام :

دلق

شم (زر) : دلق (L) Fouine (F) mustela foina
يسمونه الشمس في لبنان ، والنمس غيره . والدلق
حيوان من فصيلة السموريات ورقبة اللواحم .

دلا

شي (ث) : دلاء (F) Morailon دلاية الغفل .



دلب

شي (ث) : دلب = صنار (F) Platane من شجر
الزينة والحراج .



شم (زر) : دولاب = عجلة (F) Roue ج دولاب
وعجل وعجال وأعجال . أداة مستديرة تدور حول



مركزها فتهيء للعربة أن تسير ، وللاّ أن تنقل
حركتها . // دولاب المدورة Intermédiaire de
manège والمدورة تسمى المدار في الشام .

مع (لجم) : الدولاب (مقابل) (E) Wheel . //
الطيار Fly w. -

جر (فر) : الدولاب (مقابل) (F) Pouliot
windlass (E) .

شي (ث) : دولاب البكرة (مقابل) (F) Réa .
// - الحظ Roue de fortune يرمز الى فرثونة

رية رومانية اغريقية تشرف على الحظوظ والأقدار .
دلبرجية (L) (dalbergia) (F) Dalbergie

شم (زر) : باسم نباتي سويدي . جنس شجر وجنية من
العريات الفراشية ، تنبت في البلاد الحارة . ولبعض أنواع



هذا الجنس خشب صلب ملون يستعمل كالأبنوس .
// - عريضة الورق = ساسم (F) D. à larges feuilles

الرياضة ، ولا حين يكون من رمز الى شيء (المنطق نظرية البحث ، الترجمة العربية ٨٢٣) .
 جر (فر) : الدالة = التابع (في الرياضيات)
 Fonction (F) function (E) . || - أو التابع
 المتمم F.complémentaire= complementary f.
 E. trigonométrique . || - أو تابع مثلثي
 F. algébrique. جبرية || trigonometric f.
 F. a. ration- منطقة -- || algebraic f.
 nelle=rational a. f. || -- كسرية
 F. a. r. fractionnaire =fractional r. a. f.
 F. a. irrationnelle=irrational صماء || --
 . F. du travail=work f. الشغل || --
 F. du t. thermotonique . || -- الترميوني
 F. expli- || -- الصريحة
 F. irrationnelle. صماء || cite . explicit f.
 F. implicite. الضمنية || --
 F. inverse . || -- عكسية
 F. continue=conti- || -- متصلة
 inverse f. || --
 nuous f. || -- المتعالية = التابع المتعالي
 F. transcendante=transcendental f. ||
 -- المشتقة F. dérivée=derived f. || -- المولدة
 F. génératrice=generating f. || -- ناطقة
 أو منطقة F. rationnelle=rational f. ||
 دوال أهليلجية F.s élleptiques=elleptic f. ||
 دالات لوغاريتمية F. logarithmiques=loga-
 rithmic f. || دليل = أس Indice=index
 Directrice=directrice. director || --
 Ligne d.=line d. || -- السطح
 Guide - greffe (F) دليل التطعيم (زر) :
 اسطوانة تسهل التطعيم الانكليزي .
 مع (الجم) : الدليل = القائد او قائد الصمام (مقابل)
 Guide (E) . || (سر) - الريحي Wind sleeve
 شي(ث): دليل الثديين (F) Mammaire(indice)
 المسافة ما بين ثديي التمثال النسوي ، وهي في
 التماثل تختلف باختلاف العصور بما يسمح للأثريين
 بأن يحددوا عهد صنع هذا التمثال أو ذلك .
 مص(اج): دليل : (E) Index . || (ثا) --
 موظف يختص بقيد أسماء المزارعين وتسجيل مساحات
 الأراضي الموزعة عليهم . || (فل) - Argument
 (E) . (F) ما يراد به اثبات أمر أو نفيه ، وقد
 يستعمل أيضاً بمعنى الحجّة . || -- الفائي
 A. Téléologique (F) Teleological A. (E)
 يرمي الى إثبات وجود الله عن طريق الملل الغائية .
 || (هـ) - Directrix « دليل القطع المخروطي »
 هو المستقيم الثابت الذي اذا نسب بعده عن أي
 نقطة على منحنى القطع المخروطي الى بعد هذه
 النقطة عن البؤرة كانت النسبة مساوية للاختلاف
 المركزي . || (لك) - تثبيت Guide pin
 أحد أطراف التوصيل في الصمام الترميوني يميز على
 نحو ما لضمان تثبيت الصمام في وضعه الصحيح . ||
 (بك) - الانكسار Index, refractive ||
 بلعمي I.,phagocytic || -- طهوي Lopsonic

الأكويوني وحجته في ذلك أن الانتقال من الوجود
 المتصور الى الوجود المعيني غلط أو مغالطة . وكذلك
 فعل كانط ونقده لا يخرج عن نقد القديس توما
 الأكويوني . || دالة (F) fonction (E) Function
 في الرياضة تعرف الدالة هكذا : اذا توقفت كمية ما
 ص على كمية أخرى س بحيث تتعين ص كلما تعينت
 س ، فانه يقال إن ص دالة للكمية س ؛ كما تسمى س
 بالمتغير المستقل أو المتبوع ، وتسمى ص بالمتغير أو
 التابع . (عبد الرحمن بدوي : المنطق الصوري ،
 ٣١١) . || - قضائية (F) propositionnelle F.
 propositional f. (E) قول يحتوي على حد واحد
 متغير أو مشترك بحيث اذا أبدل بالمتغير قيم ملائمة
 أصبح القول قضية . فمثلاً « كل ا هي ب » ، « اذا
 كانت ا هي ب ، فان ج هي د » ، « ا فان .. الخ
 كل هذه دوال قضائية فيها ا ، ب .. الخ حدود
 متغيرة (نفس المرجع ، ٣١٤) . || أدلة لتبرير
 تعليق الحكم (F) Tropes de la suspension في
 تاريخ الفلسفة أدلة عشر أوردها الشكاك اليونان
 للتدليل على استحالة الإيجاب أو السلب في الأحكام
 والقضايا . || استدلال (E) inférence Inference
 (F) (١) الاستدلال تقرير الدليل لاثبات المدلول
 سواء كان ذلك من الأثر الى المؤثر فيسمى استدلالاً انياً
 أو بالعكس ويسمى استدلالاً لياً أو من أحد الأثرين
 الى الآخر (جرجاني ، تعريفات) . (٢) دعا
 أرسطو الاستدلال « سولوجسوس » أي الجامعة ،
 لجمع النتيجة بين المعنيين اللذين لم نكن نعلم ان كانا
 يتوافقان أم يتخالفان . ومن ثم دعا أرسطو جميع
 أنواع الاستدلالات « سولوجسمي » ؛ وترجم اللفظ
 اليوناني الى العربية بلفظ « قياسي » ، أطلق كذلك
 على مختلف الاستدلالات . وأنواع الاستدلالات عند
 أرسطو ثلاثة : برهاني صادر عن مبادئ كلية يقينية
 وجدلي مركب من مقدمات ظنية ، وسوفسطائي
 مؤلف من مقدمات كاذبة تحتوي على النتيجة احتواءً
 ظاهرياً لا حقيقياً . ولهذا ألف أرسطو ثلاثة كتب:
 الواحد في التحليلات الثانية أو البرهان ، والثاني في
 الجدل ، والأخير في الأغاليط . (٣) عند المناطقة
 المحدثين الاستدلال هو مطلق استخراج قضية من
 أخرى سواء كان ذلك بواسطة أو بدون واسطة ،
 ويذكرون تقابل القضايا وعكسها وتمادها تحت
 عنوان « الاستدلال المباشر » ، أي الذي لا يبلجأ فيه
 الى حد ثالث . ويرى يوسف كرم أن هذه الحالات
 لا يوجد فيها استدلال . فان القضية الثانية محتواة
 في الأولى احتواءً صريحاً . فليس هناك حقيقتان
 مختلفتان ، وليس هناك من ثمة استنتاج مجهول من
 معلوم (العقل والوجود ٣٣) . (٤) يفسر
 ستوارت مل الاستدلال بأنه استنتاج جزئي من
 جزئي ، أو محسوس من محسوس وهذا التفسير يغفل
 العنصر الرئيسي في الاستدلال وهو لزوم التالي من
 المقدم وإدراك هذا اللزوم . (٥) يقصر ديوي هذه
 الكلمة على الاستدلال حين نستدل وقوع شيء من
 وقوع شيء آخر ، أي أن هذه الكلمة لا تستعمل
 حين يكون الاستدلال من رمز الى رمز آخر كما في

$$\frac{4+3\sqrt{2} - (2+3)\sqrt{2}}{3+2\sqrt{5}}$$

ويتفرع منها : -- منطقة Rational a. f.
 (٢) -- صماء Irrational a. f. فالدالة الجبرية
 المنطقة هي التي تكون القوى المرفوع اليها المتغير
 أعداداً صحيحة موجبة والدالة الجبرية الصماء هي
 التي تكون القوى المرفوع اليها المتغير ليست أعداداً
 صحيحة موجبة تنقسم الدالات الجبرية المنطقة الى :
 (١) دالة جبرية منطقة صحيحة مثل :

$$a^m + a^{m-1} + a^{m-2} + \dots + 1$$

حيث m عدد صحيح موجب .

(٢) دالة جبرية منطقة كسرية Fractional
 rational A. f. مثل :

$$\frac{a^m + a^{m-1} + a^{m-2} + \dots + 1}{b^m + b^{m-1} + b^{m-2} + \dots + 1}$$

حيث m عددان صحيحان موجبان .

|| (لك) - الشغل Work f. أقل طاقة تلازم
 للإلكترون لكي يتغلب على الجهد الحاجز . || (هـ)
 - الصريحة Explicit f. هي التي يكون أحد
 المتغيرين فيها في أحد الطرفين بينما لا يحتوي الطرف
 الآخر إلا على المتغير الآخر أو حدود مركبة منه
 فقط مثل ص = ٢س - ٣س + ٥س - ٨ ||
 - انضمنية Implicit f. هي التي لا يمكن بسهولة
 التعبير عن أحد المتغيرين فيها بدلالة آخر أو هي

البازنجانية . || (ا ج) استدماج Introjection .
 || (جي) دموج Compaction تجمد الصخور ينشأ
 عن اندماج حبيباتها بعضها في بعض نتيجة تراكب
 الأتقال الصخرية فوقها .

دمس

شي (ث) : ديماس الشهداء Martyrium (F)
 كنيسة صغيرة أو قبو تحت الكنيسة يضم رفات
 الشهداء . || - كنسي Crypte قبو تحت مذبح
 الكنيسة تحفظ فيه الذخائر المقدسة . || دياميس =
 دماميس Catacombes مدافن وغابيء تحت
 الأرض .

دمشق

شم (زر) : دمشقي Damas (F) أصناف من
 الأجناس « برفوق » ومن الأعناب تنسب الى دمشق .

دمع

مص (ا ح) : Guttation (E) إفراز قطرات
 من سائل بوساطة النباتات . || (مر) خراج دمعي
 Lacrimal abscess ويحدث في الكيس الدمعي .
 || الكيس الـ L. sac كيس صغير يجانب الموق
 الداخلي للعين ، تصب فيه القنيتان الدمعيتان . ||
 وهن الكيس - Lacrimalis, atonia sacci .
 || توسيع المجاري الدمعية ، Lachrymal strictures
 dilating of . || الثقبية - Lacrimal punctum
 فتحة القنية الدمعية على حرف الجفن قريباً من الموق
 الداخلي . || الغدة - L. gland وتوجد تحت حافة
 الحجاج العليا من الجهة الوحشية . || القنية -
 L. canaliculus قنية تحمل السائل الدمعي من
 الثقبية الدمعية الى الكيس الدمعي . || القنوات -
 L. ducts المسائل وتحمل الدمع من الغدد الدمعية
 الى كيس المتحممة . || الدماغ Epiphora . ||
 تدماع Lacrimation . Lacrymation .
 وهو انهال الدمع .

شم (زر) : دمع أيوب Coix lacryma (L)
 larmes de job (F) ترجمة الاسم الفرنسي . عشبة
 طبية من الفصيلة النجيلية يتخذون حبوبها عقوداً
 وسبحات .

شي (ث) : مدمعة Lacrymatoire = vase (F)



وعاء من زجاج أو خزف يكثر وجوده في القبور
 الرومانية ويعتقد بأنه يحتوي على الدموع المذروقة
 حزناً على الميت . || - الطنف Larmier بوارز
 الأنثاف توزع ماء المطر على تطرات .

شق (ط) : دموج (مقابل) Tears (E) . || دماغ
 = سيلان الدمع Epiphora || دمعي Lacrimal
 = lacrymal = lachrymal . || إفراز -
 L. secretion . || جهاز - Lacrymation apparatus

كوش (فل) : تدليه Amnesia (E) amnésie (F)
 يقترح يوسف مراد هذه اللفظة العربية وحجته في
 ذلك أنه قد ورد في كتاب تهذيب الألفاظ لابن
 اسحاق السكيت ، ١٩٢ ما يلي « والمدله تدليها
 الذي لا يحفظ ما فعل ولا ما فعل به » .

دلا

شق (ط) : مُدَلَّى = متدلي (مقابل) Pendulous (E)
 شي (ث) : مدلى = معلق = سَنَف = قُرط
 Pendant (F) .

شم (زر) : متدلية Eccremocarpus (L)
 (F) eccrémocarpe الاسم العلمي من اليونانية
 بمعنى المتدلية الثمار . جنس زهر من الفصيلة
 البغونية .

مص (ا ح) : دالي Deltoid (E) . || - الورق
 Delta leaved وصف للنبات الذي يكون ورقه
 على شكل مثلث . || (ط) دالية Varix ويريد
 متعرج متوسع مرضياً بسبب انسداده مجرى الدم .
 || - الصافن Saphena v. والصافن : Saphenous
 vein . || الدوالي Varicose veins . || -
 المريء Varix (Varices) of oesophagus . || -
 الصفن Varicocele . || تدلي الأحشاء - Viscerop-
 tosis . || (ا ح) مدلاة (متدل) Drooping وصف
 للنورة أو الزهرة عادة حينها تكون متصلة بالساق
 وقتها متجهة الى أسفل . || (ق) الإدلاء في
 التغليفية Production à la faillite (F) .

دمج

شي (ث) : دمج = نزل Encastrer (F) أدخل
 الشيء بالشيء وشده شداً محكماً .

جر (فر) : دمج Confondre (F) to confound
 (E) . || الاندماج النووي Fusion nucléaire
 nuclear f .

شق (ط) : اندماج Inclusion (E) . || مندمج
 = متجمع = محكم Compact .

مص (ا ج) : إدماج Amalgamation (E) اندماج
 Adnation اسم للعضوين يلتصق أحدهما بالآخر
 وينموان معاً . || - Fusion وهو اتحاد خليتين
 أو نواتين معاً عند التنازل كاتحاد الأمشاج لتكوين
 اللاقحة ، ومنه أيضاً اتحاد الخلايا لتكوين قناة من
 قنوات الأوعية الموصلة أو اللبنية . || (ا ق) -
 (E) Consolidation (F) انضمام عدة مؤسسات
 بعضها الى بعض انضماماً تفقد فيه كل واحدة منها
 استقلالها وتحمل محلها شركة واحدة . || (ث) -
 Absorption (E) . || (ط ن) - Fusion يقال
 للفعل الذي ينتج منه تكون نواة ذات كتلة أكبر من
 نوى اصغر كتلة منها مثاله تكون نواة الهليوم من
 نوى الإيدروجين ويكون الاندماج مقروناً بانطلاق
 مقدار كبير من الطاقة كما يحدث في تجبير القنبلة
 الإيدروجينية . || (ا ج) - الذات في الموضوع
 Ego - Involvement . || - الغذاء - Incorporation
 (of food) ration . || مندمج اسم
 Adnate للعضو أو الجزء النباتي اذا نما متحداً مع آخر ليس
 من نوعه . كأن يلتحم جزء من الورقة مع الفرع
 الذي نشأ في ابطها كما هي الحال في نباتات الفصيلة

التي لا يمكن بسهولة جعل أحد المتغيرين في أحد الطرفين
 بينما لا يحتوي الطرف الآخر الا على المتغير الآخر
 أو حدود مركبة منه فقط مثل : س^٢ + ٣س ص
 + ٥ ص = ٢ = ١ . || - متسامية Transcendental
 dental f. هي الدالة غير الجبرية مثل : ٤ جاس ،
 لوس ، ٤ س ، ظاس ، جتاز س ، قاز س - ١ .
 || - المولدة Generating f. الدالة المولدة
 المتسلسلة دورية هي كسر بسطه واحد ومقامه
 مقياس الارتباط . واذا حلل هذا الكسر حسب
 القوى الصعودية للمتغير نحصل على حدود من المتسلسلة
 الأصلية كما نشأ .

$$\frac{1}{1 - 2s + s^2} = 1 + 2s + 3s^2 + 4s^3 + \dots$$

|| دالات أسية Exponential f. الدالة الأسية هي
 كمية مرفوعة الى أس متغير سواء كانت الكمية متغيرة
 أو ثابتة . || - الدائرية Circular f. هي دالات
 النسب المثلثية جاس ، جتاس وما يتربك منها مثل
 ص = جاس ، ص = جتاس ، ص = ظاس . || -
 دائرية عكسية Inverse c. f. هي الدالات
 العكسية للدالات الدائرية . || - زائدية
 عكسية I. hyperbolic f. هي الدالات العكسية
 للدالات الزائدية وبعبارة أخرى هي دالات لوغاريتمية .
 || - لوغاريتمية Logarithmic f. هي الدالات
 العكسية للدالات الأسية . || (ا ج) دلالة
 Significance . || (ق) - السفينة Pilotage (F)
 || (طبع) مدلول مقياس الضغط Gauge pressure
 (E) ما يدل عليه مقياس الضغط وهو عبارة عن فرق
 الضغط الحقيقي عن الضغط الجوي . || (فل)
 الاستدلال Raisonement (F) Reasoning (E)
 انتقال الذهن من أمر معلوم الى أمر مجهول . || -
 القياسي Déduction (F) Deduction (E)
 انتقال الذهن من مقدمات مسلمة الى نتائج تستخلص
 منها . وقياس أرسطو من بين صوره . || - مباشر
 Eduction ضرب من الاستدلال يكون في نقض
 القضايا وعكسها في اصطلاح بعض مناطقة الإنجليز ،
 ويقابل Inférence (F) . || - بالحال Apagogique
 (E) Apagogic (F) (raisonnement)
 ويرادف برهان الخلف (démonstration par
 l'absurde (F) ويستعمله أرسطو أحياناً لرد
 مشكلة الى أخرى . || (ه) دائرية -
 Director circle (E) هي المحل الهندسي لنقطة تلاقي
 ماسين متعامدين لقطع مخروطي وفي حالة القطع
 المكافئ تتحول هذه الدائرة الى مستقيم هو دليل
 القطع . || (فل) استدلال Discursif (F)
 Discursive (E) ما ينتقل فيه الذهن من المقدمات
 الى النتائج .

دلمن Dolmen (F)

شي (ث) : أحجار كبار في بلاد الغال على الأخص
 « فرنسة » على نحو الدكة أو المنضدة وهي أحجار
 جنانزية (معربة) .

دله

وحق بكسر الحاء أيضاً فلم ترد بمعنى الدهر ، وجعلها مجلس جمع مصر مقابل كلمة age وهي ما سميتها الزمن . المدة الطويلة من الأزمنة ترسبت أثناءها صخور مجموعة جيولوجية . وتقدر هذه المدة بمئات الملايين من السنين وألفاظ الدهور كثيرة أهمها التالية أقرها مجلس جمع مصر وشاركته في بحثها . ويقسم الدهر عصوراً Périodes والعصر عهداً أو قل أحياناً Époques ، وأزماناً أو قل حقوباً ages . || - الحديت É. kénozoïque . يشمل الدهر الثالث والدهر الرابع وأحياناً أرقى من سابقاتها || - الوسيط E. mézoïque هو الدهر الثاني ، كانت أحياءه أرقى من أحياء الدهر القديم . || - القديم É. paléozoïque هو الدهر الأول ، ظهرت فيه أحافير واضحة للأحياء القديمة المنقرضة . || - الأول É. primaire أول دهر تكونت فيه مجموعة من الصخور الرسوبية ، وفيه أحافير أقدم الكائنات المعروفة . || - الثاني É. secondaire تلا الدهر الأول ، وفيه تكونت المجموعة الثانية من الصخور الرسوبية . || - الثالث É. tertiaire تلا الدهر الثاني ، وتكونت فيه المجموعة الثالثة من الصخور الرسوبية . || - الرابع É. quaternaire آخر الدهور الجيولوجية تكونت فيه أعلى مجموعات الصخور الرسوبية وأحدثها . || - السحيق É. archéen أقدم الدهور ، تكونت فيه أقدم الصخور المعروفة . || - العتيق É. archéozoïque وسط الدهر السحيق ، يظن أن الحياة بدأت فيه . || - الفجري É. protérozoïque آخر الدهر السحيق فيه ظهرت بوادر الحياة المعروفة . || - الكوني É. cosmique هو الزمان السحيق الذي سبق تكون الأرض . || - اللاحيات É. azoïque أول الدهر السحيق ، قبل بدء الحياة على الأرض .

مص (جي) : الدهر (E) Eon أطول مرحلة من مراحل الزمن الجيولوجي لا يقل مداها عن عدة مئات قد تصل إلى ألف وأكثر من ملايين السنين . وأحدث التصانيف تقسم الزمن الجيولوجي إلى ثلاثة دهور هي : (أ) دهر اللاحيات E. Azoic أقدم الدهور ويزيد مداه على ١٥٠٠ مليون سنة والصخور التي تكونت فيه منذ صارت للأرض قشرة صخرية لم يعثر فيها على أية آثار تدل على سابق وجود الحياة بها . (ب) دهر الحياة الحقة E. Cryptozoic ثاني الدهور في الزمن الجيولوجي ويبلغ مداه نحو ١٠٠٠ مليون سنة وبعض صخوره الحديثة نسبياً بها شواهد تدل على أن أشكالاً بدائية جداً من الحياة كانت تعيش عليها ولكنها خالية من أية آثار حقيقية للحياة . (ج) دهر الحياة الظاهرة E. Phanerozoic ثالث وآخر دهور الزمن الجيولوجي ويبلغ مداه نحو ٥٠٠ مليون سنة وتتميز صخوره باحتوائها على حفريات لبقايا الكائنات الحية القديمة التي كانت تعيش خلال ذلك الدهر . || - الأول Primary Era أول دهر جيولوجي تكونت فيه مجموعة من الصخور الرسوبية حوت أحافير أقدم الكائنات المعروفة . || - الثاني Secondary E.

دنجية (E) Dengue

مص (ط) : حمى وبائية طفحية تتميز بوجع شديد في الرأس والمضلات والمفاصل تنقلها البعوضة المصرية (إيدس إيجيبيتي) ويصاب المريض بنوبتين من القشعريرة .

دنر

شي (ث) : دينار (مقابل) (F) Dinar . || - داروي (نسبة لدارا ملك الفرس) (F) Darique .

دنف

شم (زر) : دنف = سقام (F) Cachexie هزال وضعف أي سوء شامل للصحة ، يعترى الغنم والبقر أسبابه شتى كبطء العمل في بعض الأعضاء ، وكثاير أمراض مزمنة الخ . || - دودة الكبد = مرض دودة الكبد C. aqueuse du mouton, distomatose du foi (F) وسببه دودة الكبد .

دق

شم (زر) : دقنة : القاموس والمفردات . جنس نباتات عشبية من الفصيلة النجيلية تنبت في المروج والحروث وبزراع بعضها في المحاضر .

دن

شي (ث) : دنّ (F) Amphore إنا فخاري ذو



عروتين . || دنان أتينة , Panathénaiques amphores دنان كانت تمنح للفائزين من الاغريق في أعياد الربة أتينة . شم (زر) : مدنة = بيت الدنان = بيت المنابد (F) Cuverie ou cuvier البناء الذي تصف فيه الدنان أو المنابد .

دنا

مص (جي) : الدنيا (E) World هي الأرض من حيث توزيعها الجغرافي . مد : دنوي (مقابل) (F) Profane .

دهر

كوش (فل) : دهر (F) eternité (E) Eternity هو الآب الدائم الذي هو امتداد الحضرة الالهية . وهو باطن الزمان . وبه يتحد الأزل والأبد . (تعريفات الجرجاني) . || دهرية Naturalism (F) naturalisme (E) طائفة من الأقدمين جحدوا الصانع المدير العالم القادر ، وزعموا أن العالم م يزل موجوداً كذلك بنفسه لا بصانع ؛ ولم يزل الحيوان من نطفة والنطفة من حيوان ، كذلك كان وكذلك يكون أبداً (المنقذ من الضلال) .

شم (زر) : دهر = حقب (F) Ère وهما بمعنى . أدهار وأحقاب . أما الحقبه بكسر الحاء ج حقوب

يحدث أصلاً في السود ونادراً في البيض ، ويتميز بنقص الحمر . يكون بعضها منجلي الشكل ، وأعراضه شبه روماتيزمية وقرح في الرجلين وتغيرات في العظام . || فئات - Blood groups . || قريصات - Haematoblasts أقراص صغيرة مستديرة أو بيضية عديدة اللون توجد في الدم . || في - Haematemesis طرده من المعدة بسبب المرض . || متلقي - Blood recipient الشخص الذي ينقل إليه الدم . || مزارع - (لجراثيمه) B. cultures . || المضاعفات المناعية لنقل - Transfusion, immunological, complications . || معطي - Blood donor . || معلق خلايا - Haemoptysis . || نقت - B. cell suspension إخراج الدم المزوف من الرئتين أو الشعب . || وقوف - Haemostasia ركود الدم في أي جزء من أجزاء الجسم . || (مر) ارتفاع ضغط - = التبيخ High blood pressure . || اصطباغ العين بال - B. staining of eye with . || تراجع - B. regurgitation of . || تيار - = مجرى - B. current . || زيادة بولية - High b. urea . || فقر - الويل المحدث أنزفة شبكية Pernicious anaemia causing retinal haemorrhages . || لويحات - Blood platelets . || مخطط بال - B. - streaked Haematoma تجمع الدم خارج الأوعية . || مهبل متدم Haematocolpos . || استباس الدم المهبلي بسبب انسداد العذرة خلقة . || رحم متدمية Haematometra تدمي الرحم هو احتباس الدم فيها بسبب انسداد العنق . || (مر) تدمي القرنية Blood staining of cornea . || انهيار دموي Circulatory Collapse وهو حالة تقوض ونهاكة شديدين وإخفاق في الدورة الدموية . || بول - Haematuria خروج الدم مع البول وسببه عادة مرض الكلوة أو المثانة . || في - Haematemesis . || ورم وعائي - Haemangioma . || (اح) جزر دسوية Blood islands مجاميع غير منتظمة الشكل من الخلايا التي تكون كريات الدم وتوجد في الطبقة الميزودرمية (الأدمة الوسطى) . || (ط) الصدمة - Circulatory Shock حالة إخفاق في الدورة الدموية المحيطية حادة ، سببها اختلال الهيمنة عيلى الدورة او فقد جزء من سوائها تحدثها الإصابات ، وسمتها الواضحة الشحوب والعرق وانخفاض ضغط الدم والنفض السريع الضعيف والقلق وسرعة التنفس والوجس وفي بعض الأحيان الفثيان . || الطفيليات - الحيوانية Haematozoa . || (هر) البدائيات - Erythroblasts = Haematoblasts . || قيلة - Haematocele . || دمى الإباضة Ovulation bleeding خروج دم قليل من الرحم وقت خروج البويضة من البيض في منتصف الدورة الحيضية .

دنتلة

شي (ث) : دنتلة (F) Bisette تجريم رخيص . || دنتيلة Point d'argentan ضرب من التخريم .

دهر تلا الدهر الأول وتكونت فيه المجموعة الثانية من الصخور الرسوبية . || - الثالث Tertiary E. الدهر الذي تكونت فيه المجموعة الثالثة من الصخور الرسوبية . || - الرابع Quaternary E. آخر الدهور الجيولوجية الذي تكونت أثناءه أعلى مجموعات الصخور وأحدثها . || - الحديث Kainozoic, Cainozoic, Cenozoic E. الجيولوجي الذي تلا دهر الحياة المتوسطة . ويتميز بوجود كائنات حية أرقى من سابقتها وأهمها النباتات المزهرة والرخويات والثدييات . واشتق الاسم من كلمة (Kainos) أو Genos بمعنى حديث . و (Zoo) بمعنى حياة وقد بدأ منذ حوالي ٧٠ مليون سنة ويمتد حتى وقتنا هذا . وأطلقت على عصوره أسماء تدل على بعدها أو قربها من الحياة الحديثة وهو يشمل الدهرين الثالث (Tertiary E.) والرابع (Quaternary E.) . || - اللاحية Azoic E. أقدم الأحقاب الجيولوجية قبل بدء الحياة على الأرض منذ ما لا يقل عن ألفي مليون عام . وهو أول الدهر السحيق . || - السحيق Archean E. أقدم الدهور وأطولها تكونت أثناءه أقدم الصخور المعروفة اشتق اسمه من كلمة (Archaeos) ومعناها البدائي . || - العتيق Archeozoic E. الزمن الجيولوجي الذي يظن أن الحياة قد ابتدأت فيه بأقدم أنواعها . اشتق اسمه من كلمتي (Archaeos) (بدائي) و Zoo (حياة) وهو وسط الدهر السحيق . || - الفجري Proterozoic (Eozoic) E. الزمن الجيولوجي الذي ظهرت فيه بوادر الحياة المعروفة وليس من السهل دراسة بقاياها دراسة وافية . وهو آخر الدهر السحيق . || - القديم الباكر Early Palaeozoic النصف الأول من الدهر القديم سادت فيه الحيوانات اللاقارية . || - المتأخر Late P. النصف الثاني من الدهر القديم يتميز بوفرة الحيوانات الفقرية الأولى كالأسماك والبرمائيات كالضفادع ، وكثرة النباتات غير المزهرة التي صارت فحماً قياً بعد . || - الكوني Cosmic Era الزمن السحيق الذي سبق تكونت الأرض . || - (دهور) ما قبل الكبري Pre Cambrian Eras لفظ يطلق على جميع الدهور التي سبقت الدهر القديم وتتميز بصخورها المتبلورة (النارية والمتحولة) ووفرة المعادن في هذه الصخور كالذهب والفضة والنحاس والرصاص والكروم (وهي الدهر السحيق Archaen E.) . || (ك) تدهور Deterioration انخفاض تدريجي في فعالية بعض المواد بمضي الزمن كما في حالة بعض الأدوية عند تخزينها .

شم (رج) : دهليز = سرداب Gallery (E) galerie (F) ممر أو حفرة أو حجرة أحدثتها حشرة في أنساج النبات لكي تتأذى أو تضع فيها بيضها أو تخرج منها . شق (ط) : دهليز = منفذ Iter (E) . || Vestibule . || - (الأذن الداخلية) = تيه Labyrinth . || - عظمي Bony l. . ||

غشائي Membranous l. . دهليزي Labyri- nthine . مص (ط) : الدهليز Vestibule(E) تجويف بيضي في الأذن الداخلة وهو مدخل القوقعة . || دهليز الفرج V. of the vulva وهو الحيز المثلث يحده من أعلى البظر ، ومن أسفل فتحة المهبل وعلى الجانبين الشفران الصغيران وفيه الصباغ البولي . || بصلتا - V. bulbs of . وهما كتلتان من نسيج إسفنجي انتصابي تشبهان البصلتين ، تحيطان بالمهبل وتتحدان أمامه لتكوّنا البظر . || دهليزي Vestibular . || تيهج - (في الأذن) V. irritation وينتج عنه دوار .

دهلية Dahlia (F) (L) شم (زر) : أصاليا في الشام . وهي باسم نباتي سويدي اسمه دهل كان أحد تلامذة لينوس النباتي



الشبير . جنس زهر من المركبات الأنوبوية الزهر فيه أنواع وضروب كثيرة . || الحدائق D. des jardins (F) (d. variabilis) (L) || - صبارية الورق D. à fleurs de cactus || - قرمزية D. cocciné (d. juarezi) || - قرمزية D. coccinea (d. coccinea) .

شم (زر) : آدم Noir (F) من ألوان الخيل وهو الأسود . ج دم ، وهي الدهمة . يقال آدم الفرس وادهام ادهيماً صائر آدم . || - شاحب N. mat الذي لا يلع . || - غيبب N. de jait الشديد السواد يلع من فرط سواده .

شم (زر) : دهن Huile (F) الزيت في المعجمات الأصلية عصير الزيتون لا عصير غيره من النباتات ، فهذا يسمى الدهن والجمع أدهان فيقال دهن اللوز ودهن الكتان ودهن الخروع النج . واستعمال كلمة الزيت لعصير غير الزيتون مولد . || - تقييل H. lourde زيت تقييل . وهو يحصل من تقطير القطران والنفط ويستعمل في سوائل قاتلة للحشرات وفي دهن الآلات . || - القطران H. de goudron = زيت القطران . وهو خليط من القطران والدهن الثقيل . || - الخروع H. de ricin مسهل معروف يستخرج من بذر الخروع ويسقاه الإنسان والحيوان ويسمى اليوم زيت الخروع . || - البرتقال = عطر البرتقال Néroli عطر يحصل من تقطير زهر البرتقال . || خليط - والمرجرين Oléomargarine . || - الطرطير Crème de tartre بيطرطرات البوطاس ، يستعمل في ترويق الخمر . || - النخيل Huile de palme دهن أصفر يستخرج من ثمرة نوع من النخل اسمه نخل الدهن ، ويستعمل في

صناعة الشمع والصابون . || مقياس الأدهان Oléomètre ويقول بعضهم مقياس الزيت . مقياس تقاس به كثافة الأدهان . || دهني Oléine وربما قالوا زيتين . ويعرب بعضهم . أصل دهني لا لون له يكون في الأجسام الدهنية كالزيت وأدهان النباتات والشحوم . || حامض دهنيك Acide oléique وربما قالوا حامض زيتيك . حامض دهني إذا امتزج بالفليسرين ولد الدهنين .

شق (ط) : دهن = شحم Adeps (E) . || - الصوف (لانولين) A. lanæ . || دهني Adipic . || - سيلان - Sebaceous . || - سيان - S. sicca . || - زيتي S. oleosa . || أكياس دهنية S. cysts . || غدد - S. glands . || أدرة - Adipocele . || سائل دهني = مفرز - Sebum . || سيلان - Seborrhœa . || مصاب - Seborrhœic . || -

مع (لجم) : المدمن = وعاء الدهن (مقابل) Crank case = oil sump (E) .

مص (اح) : دهن Fat (E) الدهن الحقيقي مركب من الجلسرين والأحماض الدهنية ، ويطلق أيضاً على أية مادة تستخلص من نسيج بواسطة مذيب للدهن مثل الأثير أو الكحول الساخن . || (طبيا) - Grease هي المواد الشحمية التي في أي شيء ومن أي نوع كالزيت في الصابون والعرق في جسم الإنسان أو ما في الودك أو السمن بأنواعه من اهالة أو ما في بعض القهائش (كالثانلا) أو ما في الجرائيت الطبيعي مما يفعل في اس حساس فعل الشحم قوياً كان أو ضعيفاً وهي كلمة (زفر) بالعامية .

|| (فن) الدهن = التصوير Painting (E) Peinture (F) تشية سطح بمادة ما بواسطة المرقاش سواء كان الدهن للتلون أم للتصوير بها . || (ك) دهن = شحم Fat (E) مادة يخلقها النبات أو الحيوان وهي دسمة وجامدة في درجة الحرارة العادية وتتألف من حامض عضوي وجليسرين وتسمى زيتاً إذا وجدت في أجواء تسليها . || (ك) حامض دهني Fatty acid هو حامض عضوي أحادي القاعدية يتألف جزئيه من مجموعة الكربوكسيل متحدة مع سلسلة أيدروكربونية . || (اح) التنكس - F. degeneration . || (مر) نكروز Fat necrosis . || (ك) مركبات حلقية دهنية Alicyclic مركبات صيغتها البنائية ذات حلقات وتشبه في خواصها المركبات اللاحلقية الدهنية العطرية البنزينية لما بها من أشباع . || مركبات Aliphatic compounds - مركبات عضوية بناؤها ذو سلاسل أي لا تحتوي على حلقات وسميت بذلك لأن بناؤها هو بناء الدهون . || (اح) المواد - Fatty Substances . || شبه الدهنيات Lipoids . || (فن) الدهان Paint (E) Peinture (F) المادة التي تستعمل في الدهن أو التصوير . || الدهان أو المصور Painter (E) Peintre (F) هو الشخص الذي يلون الدهان أو يصور به .

كبيرة من مفدمات الأجنحة الصفيحيات القرون
تسمى يرقانتها الدودة البيضاء والقرنية . وهذه
الدودة تعيش بضع سنوات وتضر كثيراً . || مكافحة
-- Hanneltonnage (F) . || - التفاح =
ملتهمة الثمر (L) Carpopapsa pomonella اسم
الجنس العلمي من اليونانية بمعنى ملتهمة الثمر . وفي
هذا الجنس أنواع تسطير على ثمار المشمش والأجاص .
كما أن هذا النوع يسطير على ثمار الكثرى والدارقن
والسفرجل والجوز . حشرة من حرشفيات الأجنحة
وفصيلة الناريات تسطير أساريها على الثمر . || -
الحلزونية (F) Spiroptère من الديدان السلكية .
Asopie (F) asopia farinalis (L) الدقيق || -



دبابة من حرشفيات الأجنحة وفصيلة الناريات تضر
دودتها بالدقيق . || - الرمان Virachola livia
(L) حشرة من رتبة حرشفية الأجنحة تسطير دودتها
على ثمر الرمان . || - الزبابة Orgye antique,
(L) orgya antiqua (F) فراشة من
حرشفيات الأجنحة والفصيلة القرزية تضر دودتها
الكثيرة الشعر بورق الأشجار المثمرة ولاسيما الكثرى
|| - السنط Nadasia obsoleta (L) حشرة من
حرشفية الأجنحة تضر أساريها بالسنط . || -
قرنفلية Gelchia gossypiella سمومها في مصر
باسم دودتها أي أسروعها . فراشة تضر بالقطن من
فصيلة السوسيات الفراشية ورتبة حرشفيات الأجنحة
|| - القصب الصغيرة Chilo simplex اسمها في
مصر . حشرة من حرشفيات الأجنحة وفصيلة
الناريات تضر بقصب السكر . || - القطن الخضراء
Laphygma exigua اسمها في مصر . وربما
اكتفوا بتسميتها الدودة الخضراء . فراشة من رتبة
حرشفيات الأجنحة وفصيلة الليليات تضر دودتها
بالقطن . || - اللوز Abraxas grossulariata
حشرة من رتبة حرشفيات الأجنحة وفصيلة الذارعات
تركب ورق اللوز . وتسمى الصندل والماشوط في
الشام وهما عاميتان . || - القطن Earias
insulana تسمى في مصر باسم دودتها أي أسروعها .
فراشة من حرشفيات الأجنحة وفصيلة الليليات
تفتك أساريها بأزهار القطن وجرائه أي جوزان
وفي مصر لوزاته فتأكل محتواها وتقطع شمعات
القطن وتلوثها . ويرجع تسميتها فراشة جراء القطن
|| - المزدوجة Syngame (F) - الحمراء
نعتت بالمزدوجة لأن الذكر يكون دائماً لاصقاً بالأنثى .
جنس دود من السلديات يضر بجهاز التنفس في
الطيور الدواجن . || مرض Syngamose -
مرض طفيلي يصيب جهاز التنفس في الطيور الدواجن
|| دود الأمعاء Helminthes اسم يطلق على دود
تكون طفيلية في أمعاء الإنسان والحيوان كالمصفر
والعريضة والفيلارية || مرض Helminthiase -

الجهال = الدجل Nostrum . || - ذو علامة
مسجلة = محتكر التركيب Proprietary
medicine . || دستور الأدوية Codex . || -
= الصيدلة Pharmacopœia . || علم ال-
Pharmacology . || مداواة Treatment . ||
بالحقن Injection t. || - جراحية Opera-
tive t. || - عامة General t. || - ملطفة
Palliative t. || - موضعية Local t. || -
بأشعة فزن Finsen light t. || دوائي = علاجي
Therapeutic . || قدرة دوائية Pharmaco-
dynamics .
شم (زر) : داء القرزية (F) Muscardine مرض
يصيب قرزية التوت سببه فطر مجهري اسمه عنقودية
دود الفز أي (L) Botrytis bassiana .
مص (ط) : داء الأسد (E) Leontiasis (Leprosy)
صنف من الجذام يصيب عظام الوجه والجمجمة فيتجهم
ويتخذ صاحبه سمه الأسد . || - الثعلب Alopecia
علة يتناثر منها الشعر . || - الذئب الشائع Lupus
vulgaris وهو عدوى في الجلد بباسبيل السل ،
مصحوب بتقرحات . || - الفيل Elephantiasis
|| أدواء المسالك الصفراوية Affections of
biliary passages . || داء Medicine مادة
علاجية .

دود

شم (زر) دودة (F) Ver الدود في علم الحيوان شعبة من
الحيوانات العديدة الفقار تشمل خاصة طفيليات مضرّة
كالصفر والأنقليس والعريضة ودودة الكبد . ومنها أيضاً
دودة الأرض والملق الخ . لكنهم في الاصطلاح
يطلقون لفظة الدود لا على الدود وحدها بل على
يرقانات الحشرات وأساريها أيضاً كقولهم دودة
الطحين ودودة الفز الخ . وفي شعبة الدود شعبيات
المفطحات والحلقيات والحيطيات . || - الفز =
قرزية = دودة الحرير (L) (bombyx) (F) V. à soie



جنس حشرات من رتبة حرشفيات الأجنحة وفصيلة
القرزيات . || - براعم الكرمة Zygène de la
(zygæna) vigna حشرة مضرّة من حرشفيات
الأجنحة . || - البلوط Halias quercana (L)
حشرة من حرشفيات الأجنحة . || - البيضاء
Hannelton commun, ver blanc, turc (F)
melolontha vulgaris (L) مترجمة . خنفساء



شم (زر) : دهنج (F) Malachite اللسان
والمفردات . وفي اللسان هاؤها مفتوحة أيضاً .
جوهر أخضر جميل هو كربونات نحاس مائي طبيعي .

دوا

شق (ط) : داء = مرض (E) Mal . || - البحر
(دوار البحر) M. de mer . || - صغير (الصرع
الأصفر Petit m. || - كبير (الصرع الأكبر)
Grand m. || - الابيضاض Leucosis . || -
الازرقاق Cyanosis . || - الأسود (بسبب
اللايشانيات الدونوفانية) Kala - azar . || -
الحفر Scurvy . || - الطفلي = داء بارلو
Infantile s. = Barlow, s disease || مصاب
Scorbutic || - الحنازيري Scrofula
|| - الذئب Lupus . || - الاعتيادي
L. erythematous || - الحمامي L. vulgaris
|| - الرثة الصواني Chalicosis . || - الرقص
= رقص القديس فيتوس Chorea = st. vitus, dance
|| - ريغ = رجال = تقيح سنخي Riggs,
disease = pyorrhœa - alveolaris || -
رينود Raynaud's d. || - انعدام الفيتامين
Avitaminosis . || - الأكبر (نوبة الصرع
الكبيرة) Haut mal . || - باجت Paget, s
disease || - بازمو (فرط نشاط غدة الدرق)
Basedew's d. || - بانتي Banti's d. || -
البيضاء = الحمى البيضاوية Psittacosis . || - برايت
Bright's disease . || - التبغ Tabacosis
= انسقام بالتبغ . || - تشكل الطوقيات البيض =
المونيليا (فطور طفيلية) Moniliasis . || -
التصون (تصون الرثة) Silicosis . || - التلريات
Tularæmia . || - تيني = قوباء ذقن Sycosis
|| - التنوام = التهاب الدماغ النومي بسبب
الجراثيم Sleepy sickness . || - الجفاف Xerosis
|| - الحديددي Siderosis . || - السكر
Diabetes . || - الشهي Bronze d.
|| - السمك = البرص الأسود Ichthyosis
|| - الثرى Urticaria = nettle skin disease
|| - الصدوف Psoriasis . || - صغير
(صرع خفيف) Petit mal . || - عصبي عرقي
Angioneurosis . || - الفصام = انسقام الشخصية
(امراض نفسية) Schizophrenia . || - الفيل
Elephantiasis . || - القرمزي Pink
disease . || - المهجنيات = الملقوات
Uncinariasis . || - النسف Myiasis . || -
النوم = فرام (بسبب المثقيبات
طفيليات) Sleeping sickness . || - هيردن
= سخناق الصدر Heberden, s disease =
pectoris . || - هودسكين Hodgkin, s d. || -
وايل Weil, s d. || - الوثب = الغفز
Jumping d. || - وحيدات النواة Mononu-
cleosis . || - الإنتاني Infectious m. . || -
وعائي (عرقي) Angiomatosis . || دواء
Drug . || - علاج Medicament . || -

Brückner Cycle (E) . ٣٦٠ . (جغ) - بركنر دورة مناخية تتعاقب فيها السنوات الحارة الجافة مع السنوات الباردة الرطبة ، ويتقدم فيها الجليد الألي ويتراجع ، ويتغير فيها مستوى بحر قزوين والأنهار التي تصب فيه . كشفها لأول مرة « بركنر » في سنة ١٨٩٠ ، وقدر متوسط طولها بنحو ٣٥ سنة ، وهي في مجموعها دورة غير منتظمة . - شمالية Northern circuit خط سير الانخفاضات في شمال الولايات المتحدة الأمريكية عن طريق البحيرات العظمى وحوض نهر سنت لورنس . - (حر) - Reversible (ج : الدورات العكس) cycle يقال لدورة « كارنو » ، انها قابلة للعكس لأنه يمكن ان تجري فيها التغيرات في اتجاه عكسي ، وفي هذه الحالة يستنفد مقدار من الطاقة . - «كارنو» Carnot's c. الدورة النظرية التي تمثل التغيرات التي تمر بها خطوات العمل في الآلة الحرارية المثالية حيث يتحول مقدار من الحرارة الى طاقة ميكانيكية يستفاد بها . - (حض) - المياه (E) Toilet Foetal (F) Toilette . - (ط) - الحملية Blood c. - (E) circulation - الدم في الأم ، maternal وهي الدورة الدموية في الأم تميزاً لها عن دورة الجنين . - (ج) - الجانبية Collateral c. - الجنسية في الثدييات Mammalian sexual cycle وهي التغيرات النوبية في الاعضاء التناسلية (الدورة الحيضية) . - (ج) - المبيضية الرحمية (الجنسية) Sex c. وهي التغيرات الدورية في الاعضاء التناسلية وتقسم ان الى دورتين : (١) - المبيضية ovarian c. (٢) - الرحمية (الحيضية) Uterine c. = Menstrual c. . - (هـ) الدائرة Circle شكل مستو محدود بخط منحني جميع نقطه على أبعاد متساوية من نقطة داخلية . - (اج) - انتخابية Constituency . - (اح) - رأسيه Circuitus cephalicus ويطلق على وعاء دموي على شكل دائرة يوجد في أعلى المنطقة الخيشومية في الاسماك العظمية . - (لك) - قصيرة Short circuit الدائرة التي يحدث فيها اتصال مباشر بين نقطتين ينتج عنه مرور تيار في موضع الاتصال يسبب عطل الدائرة . - (مضادة) Bucking c. دائرة فرعية يصاد بها تأثير التفاعل الأصلي في الدائرة الاساسية . - (جغ) - العرض Parallel of Latitude خط يبين مقدار البعد الزاوي عن خط الاستواء في اتجاه القطبين شمالاً وجنوباً . - (القطبية الجنوبية) Antarctic circle دائرة عرض ٦٦,٥° جنوب خط الاستواء . وهي احدي دوائر العرض الخمس الكبرى . - (القطبية الشمالية) Arctic c. دائرة عرض ٦٦,٥° شمال خط الاستواء وهي احدي دوائر العرض الخمس الكبرى . - (كبرى) Great c. أكبر دائرة ترسم على سطح الكرة الأرضية وتقسما قسمين متساويين . - (طريق الكبرى) G. c. Route طريق للفلاحة يتبع قوساً على الدائرة الكبرى ليكون أقصر طريق بين نقطتين . - (ضو) - الغمة الصغرى C. of least confusion هي أصغر دائرة تمر بها جميع الأشعة

قناة صغيرة مدودة في ذيل الأعور . - (الديدان الاسطوانية (م. الدودة الاسطوانية) Cylindrical Worms or Nematoda . - (البحرية Marine w. . - (الحقيقية True w. - (الطفيلية W. parasitic . - (عدوى - الشريطية Cestode or tapeworm infection تحدث بدخول بويضاتها مع الأطعمة الملوثة ببراز المصابين بها وخاصة الخضر . - (علم - Helminthology دراسة الديدان الطفيلية . - (الدواء Hirudiniasis وجود الدود في الجسم . - (اج) دودي الشكل Helminthoid عضو نباتي على شكل دودة كأجنة بعض النباتات . - (الدوديات Vermes . دود

شم (زر) : داذي Lécanore comestible (F) lecanora esculenta (L) وشرح أسماء العقار . وهي من اليونانية . وتطلق أيضاً على نباتات أخرى . ويرى مايرهوف أن جوز جندم وجوز جندم وشحمة الأرض كلها تدل على هذا النبات ، وأن صاحب معجم أسماء النبات قد غلط في جعلها مقابل Garcinia mangostana ولم أتقن الصحيح . نوع من الحزاز و أشنة في مصر ، يؤكل وفيه كثير من النشا . دور

مص (اج) : دور Role (E) . - (فل) الدور Cercle vicieux (F) Vicious circle (E) هو توقف الشيء على ما يتوقف عليه الشيء . (برد في التعريف والقياس ، وفي الأخير يرادف المصادرة على المطلوب) . - (ع) V. c. (F) G. v. تعريف شيء أو البرهنة عليه بشيء آخر لا يمكن تعريفه أو البرهنة عليه إلا بالأول . ويقول الجرجاني : «توقف الشيء على ما يتوقف عليه» (فن) - (ع) Dawr (E) . - (م) Cycle سلسلة كاملة من عمليات من نوع ما تنتهي بالحالة التي ابتدأت بها . - (حض) الطابق او - Storey (E) Etage (F) جزء من المبنى يتكون من مسكن او مساكن . وللبنى طوابق او أدوار متعددة بعضها فوق بعض . - (الأرضي او الطابق الأرضي) Rez de (E) Ground floor (F) Chaussée ما على مستوى الأرض من طبقات المنزل . - (المسروق او الطابق) Entresol (F) ما بين الدور الأرضي وما فوقه . - (م) مدة - (E) Pericd الزمن الذي يتم فيه الدور . - (اج) الدارة Cycle . - (حض) دارة = قلة (F) Villa بيت صغير له حديقة . - (جي) - (E) Cirque أرض واسعة محفورة في شكل دائرة ناقصة مدمجة الجوانب تنتج من فعل الجليد في المناطق الجبلية وتكون منبع التلجعات الوادية . وقد توصف بها أودية أصلها غير تلجي وعندئذ تسمى طوقه . - (اح) دورة Circulation . - (ك) - (E) End (in jig dyeing) مصطلح يطلق على إمرار منسوج مرة واحدة خلال مكنة الصباغة المعروفة باسم « جيجر » . - (مسئ) - (UK) Session (F) meeting (USA) (E) Session (F) - (م) Revolution (F) (E) حركة حول مركز في مدى

مرض يحصل من دود الأمعاء في الإنسان والحيوان . - (حفرة) - = مدادة Verminière حفرة يربى فيها الدود الذي يجعل طعاماً للسك . والمدادة على القياس وزن مفعلة . - (طارد) - = قاتل - Vermifuge . - (دودية = أومية) Ipomée (F) (L) من اليونانية بمعنى الشبيهة بالدود إشارة إما الى التفاف سوقها واما الى شكل الجذور في بعض أنواعها . جنس نباتات عشبية ملتفة سنوية قريبة جداً من اللبلاب تزرع بعض أنواعها للتزيين والزهر ، ومنها البطاطة الحلوة والجلبة . - (أرجوانية) I. pourpre ou volubilis ou liseron (i. purpuræ) pourpre في دمشق . نبات حولي ملتف أزهاره أقماع جنية تفتح صباحاً ولا تدوم إلا الى الساعة التاسعة أو العاشرة قبل الظهر . وله ضروب ألوان أزهارها مختلفة . - (رائحة) I. remarquable (i. bona-nox) تفتح أزهارها قبل الغيب وتظل حتى الصباح . - (عشبية الورق) I. à feuilles de lierre (i. hede-racea) حبها يسمى حب النيل . والانكليز يسمونها نجمة الصباح و مايرهوف مادة حب النيل I. écarlate ou liseron . - (فرمزية) I. écarlate (i. coccinea) . - (كوامكليت) I. Quamoelit ou jasmin rouge de l'inde (i. quamoelit) من أجل النباتات الزهرية . - (مكسيكية) I. du mexique (i. grandiflora ou mexicana) . - (أمراض) Maladies - (F) vermineuses الأمراض التي تنشأ عن دود الأمعاء خاصة كالبريضة والصفير . - (دوديات الألسنة) Vermilingues رتيبة من العظائيات لها ألسنة مستطيلة دودية الشكل منها الفصيلة الحرابي وفيها الحرباء . - (أشياء الديدان) vermidians شبة من الحيوان فيها طوائف الدورات والحيوانات الطحلبية وعضديات الأقدام . شق (ط) : دودة الأرض (مقابل) Earthworm (E) . - (حبلية (طفيليات) Round worm . - (الديدان الخراطيمية) Ascaris lumbricoides . - (الخطيطة) A. vermicularis . - (شريطية) Tapeworms . - (دودي الشكل) vermiform . - (النشأ = هوامي المنشأ) verminous . شي (ث) : دودي الشكل (مقابل) vermiculé (F) . مص (اج) : دودة Helminth (E) دودة تكون عادة طفيلية . - (الشنية) Hook-worm نوع من الديدان منها الانكستوما Ancylostoma سميت لأسنانها المعقوفة في فمها . - (ط) - (الخطيطة) Thread worm من الديدان المبرمة (نيلودا) الدودة الديوسيبية (أنغروبيس فرميكولارس) (Pin-w.) . - (السوطية) تريكوكوفالس تريكيورس) Whipworm = Trichuris trichiura دودة خطيطة معوية طرفها الأمامي رفيع يشبه طرف السوط . - (الزائدة الدودية) Vermiform appendix

قوة مركزية عند نقطة ثابتة في المستوى .
 vicious circle (E) cercle (فل) : دور
 vicieux (F) (١) و فانه (أي الدور) إنما بين
 الشيء بما يتوقف بيانه على بيان الشيء ، فيكون
 إنما بين الشيء ببيان الشيء بنفسه ، (ابن سينا
 البرهان ، ٦٧) . (٢) مرادف لكلمة مصادرة
 على المطلوب الأول ، (نفس المرجع) . || -
 Endless return of everything (E) سرمدي
 retour éternel (F) هذه النظرية معروفة في
 الثقافة اليونانية وبالأخص في فلسفة هيرقليطس وتسمى
 « السنة الكبرى » la Grande année أي الوقت
 الذي تتحول فيه الأشياء الى النار التي هي المبدأ
 الأول . وتتكرر هذه العملية الى غير نهاية بموجب
 قانون ذاتي ضروري . ونتيجة هذه النظرية استبعاد
 كل أمل في نعم مقم ، أرضياً كان أو سماوياً ،
 واعتبار الانسان شعباً ضئيلاً في طبيعة عجماء . وكان
 شوبنهاور يرى في العودة الدائمة وتجدد الألم الى غير
 نهاية سبباً للتشاؤم والزهد . وكان نيتشه قد فرغ
 من هذه الفكرة في أول الأمر وحياته مفعمة بالألم
 ثم حسبها قانوناً طبيعياً واعتزم تأييدها بدراسات
 علمية ، ولكنه لم يستطع تحقيق هذا العزم واكتفى
 بأن اعتنقها على أنها الفكرة الوحيدة الخليقة
 بأن تقابل ارادة الحياة في الانسان الأعلى ، والسبب
 تمثل أقصى حد يقترب فيه عالم الصيرورة من عالم
 الدوام من حيث أن الآن الذي يتجدد الى ما لانهاية
 لا يعتبر لحظة عابرة بل يكتب قيمة غير متناهية .
 واذا كانت هذه النظرية تحرمنا كل أمل فقد كانت
 نيتشه يرى أنها تملأنا شرفاً وحماسة ، فكان يفرضها
 على نفسه كما يفرض الزاهد على نفسه الحرمان
 والموت .
 Cycle (F) : دور = دورة (مقابل) (F) Cycle
 cycle (E) . || - Période=period . || -
 الترجيع P. de réverbération=reverberation
 P. naturelle=natural الطبيعي || -
 P. de pendule=p. of a pendulum || -
 Pendulique=periodic دوري || -
 Périodique=periodic دوري || -
 Changement cyclique=cyclical || -
 Non périodique = لا || -
 Révolution non - periodic || -
 Cycle réversible || -
 Cycle irréversible || -
 C. d'hystérésis || -
 C. de magnéti- hysteresis c. || -
 C. de magnéti- sation=c. magnetisation || -
 حرارية C. thermodynamique = thermody-
 Périodicité=perio- النورية || -
 Circuit dicité || -
 Circuit Court - circuiter || -
 Circuit short - circuiting || -
 Circuit simple=simple circuit || -
 C. du filtre=filter c. || -
 courant oscillant = oscillating - current c. || -
 C. du pont . bridge c. || -

visoire . || (ط) أدوار (E) Stages . || (م)
 الدوار Rotor هو الجزء القابل للدوران من آلة ما
 . || (ط) الدوار Vertigo . || (مر) دوار أذني
 V.aural نوبات من الدوار والرأفة (Nystagmus)
 مصحوبة في الغالب بقيء وعرق وخور وصداع ،
 وبعد تمكن المرض يصحب الأعراض السالفة الطنين
 وضعف السمع المتزايد . || - البحر = الهُدَام
 Sea-Sickness (E) . || (طن) دوران Rotation
 يقال لدوران الجسم حول محور ما . || (ضو) -
 أيسر (يساري) (gyration) Laevome. اذا كان
 دوران مستوى الاستقطاب في اتجاه عكس حركة
 عقارب الساعة بالنسبة للناظر في اتجاه الضوء قبل
 للدوران انه أيسر او يساري . || - أيمن (يميني)
 Dextro - r. (gyration) اذا كان دوران مستوى
 الاستقطاب في اتجاه حركة عقارب الساعة بالنسبة
 للناظر في اتجاه الضوء قبل للدوران انه أيمن او يميني
 . || - جزئي (القدرة الدورانية) Molecular
 rotation = Rotatory power هو جزء من مائة
 من حاصل ضرب زاوية الدوران النوعي في الوزن
 الجزيئي للمادة . || - نوعي Specific rotation
 زاوية الدوران الحادث عند نفوذ ضوء اشعاع
 الصوديوم المستقطب استقطاباً استوائياً في: (١) عمود
 من السائل طوله ١٠ سم يحتوي على جرام واحد من
 المادة الفعالة في كل سنتيمتر مكعب من المحلول .
 (٢) طبقة من مادة صلبة فعالة سمكها ملمتر . أما
 الدوران النوعي لسائل فعال: فهو يقدر بخارج قسمة
 زاوية الدوران عند نفوذ الضوء المذكور في عمود من
 السائل طوله ١٠ سم ، على كثافة السائل . || -
 مغنطيسي R.,magnetic هو دوران مستوى
 الاستقطاب بفعل مجال مغنطيسي عند نفوذ الضوء في
 مادة مشففة ليست لها فاعلية بصرية . || - مستوى
 الاستقطاب R. of plano - polarisation يحدث
 عند نفوذ الضوء المستقطب استقطاباً استوائياً في
 بعض المواد ان ينحرف مستوى الاهتزازة عن وضعه
 الأول بمقدار زاوية معينة ، تسمى هذه الظاهرة
 دوران مستوى الاستقطاب . || (ط) - الخارجي
 External r. || - الداخلي Internal r. || -
 (ضو) تشتت دوراني Rotatory (Rotary) dis-
 ersion يقال للظاهرة التي تلتخص في ان زاوية
 دوران مستوى الاستقطاب تختلف باختلاف الطول
 الموجي للضوء . || (صو) التدوير Arrondisse-
 ment (F) Rounding (E) تدوير الشفتين
 عند النطق بصوت لفوي مثل ألف الصلاة حين ينطق بها
 الصلوة . || (٤) الدورون (E) Dorians . || (ك)
 مدار Orbit مسار الإلكترونات حول النواة في
 الذرة . (الك) || - الموسع Expansion o. المدار
 الأخير في مسير الإلكترونات في البيئاتون الذي
 يتيح لها انطلاقها نحو الهدف . || (جن) - الأرض
 O.,Earth's الفلك الذي تدور فيه الأرض حول
 الشمس . || (طن) - مستقر Stable o. يطلق على
 مدار الجسيمات في المعجل حين يكون المدار دائرة
 نصف قطرها ثابت لا يتغير . || (هـ) || - المركزي
 Central o. هو مسار الجسم المتحرك تحت تأثير

النافذة من عدسة وتكون اصلاً صادرة من نقطة
 واحدة . || (ق) - العرائض Chambre des
 requêtes (F) . || (هـ) || - العظيمة Major
 Circle (E) هي كل دائرة تحدث من قطع الكرة
 بمستو مار بمركزها . || - اللثام Osculatory c.
 هي الدائرة التي تشترك مع منحني في ثلاث نقط
 منطقة ويكون انحناؤها المنحني المنحني . || -
 المحوطة (بمضلع) Inscribed c. هي الدائرة التي
 تمس اضلاعه من الداخل . || - المحطة (بمضلع)
 Circumscribed c. هي الدائرة التي تمر برؤوسه .
 || - المساعدة Auxiliary c. هي الدائرة التي
 قطرها المحور الأكبر للقطع المخروطي . || - المشابهة
 C. of similitude هي الدائرة التي قطرها المستقيم
 الواصل بين مركزي المشابهة . || قوس - Circular
 arc هي جزء ما من محيط الدائرة . || الكسور
 العشرية - Circulating decimals, Recurring
 d.:periodic d. الكسر العشري الدائر هو كسر
 عشري يتكرر فيه باستمرار رقم او جملة ارقام
 بنظام ويستغني عن التكرار بعلامة خاصة مثل
 ٠,٧٢٣٥٠٠٧ . || محيط - Circumference
 (of a circle) هو الخط المنحني المقفل الذي تحد
 به الدائرة . || دائري Circular . ||
 المخروطي C. cone - هو الجسم المحدود بسطح
 مخروطي دائري دليله دائرة توازي الدليل . ||
 المضلع C. polygon هو الشكل الكثير الاضلاع
 الذي يمكن ان يرسم دائرة واحدة تمر برؤوسه جميعها
 . || السطح الاسطواني - C. cylinder Surface
 هو السطح الاسطواني الذي دليله محيط الدائرة . ||
 الاسطوانة الدائرية C. C. هي جسم يحيط به سطح
 اسطواني دائري ودائرتان توازي كل منها دليله . ||
 دوائر الطول Circles of longitude اذا قطع
 سطح الكرة مستويات متلاقية في احد اقطار الكرة
 فانها تقطعه في دوائر عظيمة مشتركة في هذا القطر .
 || - متحدة المحور Coaxal (co-axial) circles
 هي مجموعات من الدوائر اشتركت في المحور الأساسي
 لأي دائرتين منها . || (اح) المدور Trochanter
 . || (ق) المدير Gérant (F) . || - التأسيسي
 Directeur G. statutaire . || - العام
 . || - المنتدب Administrateur délégué . ||
 - الموكل Gérant mandataire . || (مؤ) - العام
 Director General (G. Manager) (E) Dire-
 cteur général (E) . || - العام المساعد
 D. G. (E) D. g. adjoint (F) . || (اح) مستدير
 Circular (E) . || (ط) - الاستدارة المنكبية
 Round shoulders تشوه يحدث في المنكبين بسبب
 سرعة النمو والجلوس غير المعتدل . || (فن) المستديرة
 Semibreve; ronde . || (اح) مستديرات الفم
 Cyclostomata أدنا الفقريات تتميز بعدم وجود
 فكين حول الفم ، وانما يحيط به قرص دائري او
 مستدير . || (اج) ادارة (E) Administration (F)
 . || - عامة Public A. (E) . || (ق) - الجمارك
 A. des douanes (F) احدي سلطات الميناء التي
 تصرف الامور الجمركية . || - المؤقتة A. pro-

villa الطزر في بعض كتب اللغة البيت الصيفي .
وهذه اللفظة من وضع مجمع مصر قديماً . أما المعنى
فمن وضع الأمير شكيب أرسلان . وأرجح الدارة
والمعنى على الطزر وان لم تردا بمعنى فيلأ تماماً .
وتطلق الفرنسية على البيت الريفي ، وعلى بيت
الضاحية الأنيق ، وعلى المزرعة . || دوارات =
دولابيات Rotifères ou rotateurs طائفة
حيوانات من شعبة أشباه الديدان فيها دود دقاق
مجهرية يعيش معظمها في المستنقعات . || دوار
الرش Tourniquet آلة للرش تدور
بتأثير جريان الماء فتشتره على شكل مروحي .
وهي تستعمل في حوادث التزوين . || دائرة الحبل
Service de remonte دائرة رسمية مهمتها
تدارك الحبل للبحر . وذكرت ان الدائرة في
اصطلاح الشاميين كاصلحة في اصطلاح المصريين .
|| مدار Ghaintre منقلب المهرات . وتدل الكلمة
الفرنسية أيضاً على غرس الكرم مسطحة . ||
مدورة Manège مدار في الشام . أداة تدبرها
الدواب فتحرك آلات ثابتة .

مد : ادارة المملكة (مقابل) Administration (E)
|| دائرة الوثائق Archives . || الدوائر
الاقليمية Geographical blocks . || - النسبية
Racial circles . || لادوري Acyclic .
شي (ث) : دائرة = حلقة (مقابل) Cercle (F)
|| دار النساء (عند الإغريق) Gynécée .
|| دورة = كفة Révolution . || - الدرج
او السلم Volée . || دوار الريح Girouette
|| - Coq de clocher لرصد اتجاهات
الرياح وتكون على شكل الديك . || مدورة
= ساعد Manivelle آلة تدار باليد لتشغيل آلة
او محركها . || - Manège (أداة تدبرها الدابة
فتحرك آلات ثابتة) . || مستدير = دائري
Circulaire . || - - - Orbiculaire .

مع (تب) : الدائرة اليسارية أو اليمينية = تطويحية
Left or right swing (E) . || -
الإحراف عن الدائرة Eccentricity . || المنحرف
Eccentric . || السرعة المدارية Orbital
velocity . || (تب) دورة Lap . || دوري
كامل = عام Full league . || نصف -
Half l . || الدوران Turn . || (فض) -
Orbit . || صاروخ مداري Orbital rocket .
|| قاصفة مدارية O. bomber . || (تب) -
الاداري Official .

دورا ليومين Duralumin (E)
مص (ط) : سبيكة صلبة خفيفة تستعمل في
الجياثر .
دورنقة Duranta (L)
شم (زر) : باوم أحد العشابين . جنس جنبة
للترين من فصيلة الأرنديات تستعمل سياجاً وتشكل
بالتقليم أشكالاً . وهي مبذولة في حدائق
القاهرة .

دوس
مص (جض) : الدواسة - Door-mat (E) Pailla

Hook-worm = ankylostom . || دارة وبليس
(كهرباء) Circle of willis . || مدور (عظم)
Trochanter . || دوار vertigo . || دوران
= تدوير Rotation . || -
Circulation . || -
Porta C . || بابي (نسبة لورود الباب) .
|| -
Coronary C . || -
جاني . || -
Collateral C . || -
رنوي Pulmonary C .
|| -
السائل الدماغى الشوكي C. of
cerebrospinal fluid . || -
سخدي =
Dوران جنيني Placental c. = foetal c. . || -
C. of bile . || -
عام Systemic C .
شم (رج) : دورة (E) révolution Rotation
(F) عدد السنين الذي يحدد بين مساعي إنشاء
المرجحة أو بين تجديد شجرا او تجديدها ، وبين التطلع
النهائي . أما فيما يختص بالمرجحة الانتخابية فالدورة
هي العمر المتوسط الذي تعتبر فيه الشجرة ناضجة أي
صالحة للاستثمار . || دورة تقنية = (او تكتيكية)
(F) r. technique (E) R., technical . || الدورة
المطابقة لأعلى غلة يغلها أحد الأنواع ، من خشب له
أبعاد معينة ، وقابل إما لأن يحول تحويلاً اقتصادياً ،
وإما لأن يتخصص لاستعمالات خاصة . || دورة
حراجية (F) r. sylvicole (E) R., silvicultural . ||
الدورة التي في مدتها كلها يظل أحد الأنواع محتفظاً
بقوة مرضية من النمو والتناسل «أو التكاثر» ،
وذلك في موقع معين . || -
الدخل الأقصى عيناً
R. of the maximum volume production
(E) R. correspondant au revenu maxi-
mum en matière (F) الدورة التي تعطي أكبر
كمية ممكنة من الخشب في كل سنة . وهي تطابق
العمر الذي يسمو إليه النمو المتوسط السنوي . ||
- - -
R. of the highest income (E) نقداً
(F) r. c. au r. m. en argent . || الدورة التي تعطي
أقصى دخل متوسط سنوي ، من دون اعتبار لقيمة
رأس المال الحرجي المجمد . || دورة طبيعية
(F) r. physique (E) R., physical . || الدورة
المطابقة للعمر الذي يموت عنه أحد الأنواع موتاً
طبيعياً في موقع معين . || -
مالية R., financial . || -
دورة تحدد مدتها على
(F) r. financière (E) حسب اعتبارات مالية ، كالحصول مثلاً على أعلى
سعر للفائدة Taux d'intérêt . || (زر) -
Révolution (F) عدد السنين المحدد لاستثمار
المرجحة . وتختلف نعوت الدورة
باختلاف أغراض الاستثمار . وعندما يقطع شجر
المنسفة أي الخيس تسمى كل شجرة تستبقى لتكبر
منتقاة Baliveau . فاذا لبشت الشجرة المنتقاة
مدة دورة واحدة سميت منتقاة شابة أو أحادية
العمر B. de l'âge . أي عمرها عمر دورة واحدة ؛
وإذا تركت المنتقاة حتى تبلغ من العمر دورتين
سميت الحديثة Moderne ؛ وإذا تركت مدة ثلاث
دورات سميت القديمة أو الأم Ancien ؛ وإذا بلغ
عمرها مدة أربع دورات فهي الشبيخة Bisancien .
أما في الدورة الخامسة فهي الهرمة vieille écorce
وكل ذلك اصطلاح . || دارة = مفضى = طزر

C. extérieur = external c. خارجية . || -
Le c. principal = main c. الرئيسية . || -
Court c. = short c. قصيرة أو الكسح أو
C. de balayage = suweep c. النكس . || -
C. électrique = c. électrique كهربائية
مبضوضة (بض أوتار العود حركها ليبيها للضرب)
Circuits accordés, c. syntonisés = tuned
Circuit ramifié . || -
متشعبة . || -
forked circuit . || -
مقارنة . || -
couplés = coupled circuits . || -
circuit récepteur = acceptor circuit . || -
منقلة C. fermé = c. closed مغناطيسية
C. magnétique = c. magnetic . || -
مقطوعة . || -
C. ouvert = broken c. open c. (أو مفتوحة)
C. équivalent = equivalent c. مكافئة
C. oscillant électrique - كهربائياً
C. ment = electrically oscillating c. دائرة
C. méridien . || -
الزواية Cercle = circle . || -
الساوية . || -
meridians . || -
Petit c. = minor c. الصغيرة . || -
celestial c. || -
Grand c. = major c. great c. العظيمة . || -
C. osculateur = osculatory التام . || -
C. osculating c. || -
المساعدة . || -
C. auxiliaire . || -
auxiliary c. || -
C. d'inclinaison . || -
الميل . || -
dip c. || -
موجهة C. directeur = directing
C. des neuf points . || -
النقط التسع . || -
C. Circulaire . || -
دائري . || -
nine points c. || -
Circulairement . || -
دائرياً . || -
Circles . || -
الدائرتان القطبيتان . || -
Circles polaires = polar circles . || -
دوائر متحدة
C. concentriques = concentric c. المركز
C. orthogonaux = orthogonal c. متعامدة
|| -
Orbite = orbit المدار = الفلك . || -
O. centrale = central o. مركزي = فلك مركزي
|| -
Orbital (F) (E) مداري = فلكي . || -
الدورات Rotor . || -
الدورات (F) Rotation
(E) rotation . || -
أيسر . || -
Lévogyre . || -
أيسن . || -
levogyrate . || -
الجواهر dextrogyratory . || -
الدورات Rotation moléculaire . molecular rotation
|| -
R. optique = optical r. ضوئي . || -
R. du plan de polarisation . || -
مستوي الاستقطاب . || -
r. of plane of polarisation . || -
المغناطيسي . || -
R. magnétique = magnetic r. النوعي
R. spécifique = specific r.
شق (ط) : دور = مرحلة (E) Stage . || -
الثاني للانقسام الخلوي Metaphase . || -
الصولة (جرائم) Invasion Period . || -
Quarantine period . || -
الحضانة
Incubation P. . || -
العزلة Isolation P. . || -
دورة شهرية Monthly P. . || -
دور
Cycle . || -
طشية . || -
Menstrual C. . || -
قلبية Cardiac C. . || -
مخجنبة = ملقوة

بعض شؤونها الداخلية مثل ذلك الدانمارك وأيسلندا من سنة ١٩١٨م الى سنة ١٩٤١م والسويد والنرويج من سنة ١٨١٥ الى سنة ١٩٠٥م والنمسا والمجر من سنة ١٧٢٣م الى سنة ١٩١٩. // - - الشخصية E. d'u. personnelle هي دول لكل منها سيادتها الكاملة ولا يربط بينها الا كون رئيسها كلها واحداً كما كان الأمر بين بريطانيا وهانوفر من سنة ١٧١٤م الى سنة ١٨٣٨م وبين إيطاليا وألمانيا من سنة ١٩٣٩م الى سنة ١٩٤٤م. // (٤) الاتحاد الدولي او التحالف Confederation. // (٥) قانون International Law (E). // تنظيم - I. Organization. // علاقات دولية - I. Relations. // (٦) تدويل السكك الحديدية Nationalisation of railways (E) نذهب يرمي الى جعل الاراضي ملكاً للدولة. // (٧) مداولة - Délibération (F) هي تبادل الرأي بين أعضاء دائرة المحكة في اجتماع سري للوصول الى منطوق الحكم في القضية التي يتداولون فيها.

كوش (فل) : دولة (F) État (E) مجتمع منظم له حكومة مستقلة. مد : الدولة (مقابل) (E) State. // الاتحادية Fédération (F). // الدول المتآلفة Cofédération d'états. شق (ط) : دوالي = توسع احتقاني (E) Varicose. // أوردة دواليية V. Veins. // قرحة - V. ulcer. // دوالي الجبل المتوي Varicocèle.

دولوريت (F) Dolérite

شي (ث) : دولوريت (معربة) نوع من الصخور الفرانيتية خضراء توجد في الأرض البركانية وهي غير الدوريت.

دولوميت (E) Dolomite

مص (جغ) : صخور بلوري نصف شفاف يحتوي على كربونات الكالسيوم وكربونات المغنسيوم. // (ج) D. - أحد المعادن الواسعة الانتشار التي تدخل في تركيب الصخور، صيغته الكيميائية كأم(٤)٣، (كربونات الكالسيوم والمغنسيوم) ، مسدسي معيني التبلور كثيراً ما يحل الحديد فيه محل المغنسيوم ويطلق كذلك على الصخور التي تقارب المعدن في التركيب. // نزع - Dedolimitization عملية تحويل الدولوميت الى كالكسيت وبريكلاز، ويتموه الأخير عادة ليكون البروسيت كما في رخام البروسيت. // حجر جير دولوميتي Dolomite Limestone يطلق أحياناً على بعض الصخور الكربوناتيّة التي تحتوي على نسبة عالية من معدن الدولوميت. // التذلل Dolomitisation عملية تكون الدولوميت من عناصره في ظروف خاصة او عملية تحول الصخور الجيرية الى دولوميت. // الدلتة D. العملية التي يتحول بها حجر الجير الى دولوميت بإسحال كربونات المغنسيوم محل جزء من كربونات الكالسيوم الأصلية.

عليه فلسطين وسوريا ولبنان. // - تحت الوصاية E. s. tutelle وهي الدولة التي تتولى هيئة الأمم أو دولة أو دول تعهد إليها هذه الهيئة بالوصاية تصريف شؤونها الداخلية والخارجية بقصد الوصول بها إلى حالة تمكنها من الانفراد والاستقلال بإدارة شؤونها في المستقبل وكل ذلك وفقاً لما هو مذكور في ميثاق الأمم المتحدة وفي اتفاق الوصاية من أحكام مثل ذلك وصاية الأمم المتحدة على ليبيا. // - معاهدة fédéral. E. وهي عدة دول توافقت فيما بينها بمقتضى دستور عام على أن تتحد اتحاداً دائماً تمثله هيئة مركزية واحدة تكون هي حكومة الاتحاد وهذه الحكومة تمارس سلطتها بطريق مباشر على حكومات هذه الدول وعلى رعاياها في حدود معينة مما يلزم عنه اندماج هذه الدول بحيث تصبح شخصاً دولياً واحداً ومثل ذلك الولايات المتحدة الأمريكية منذ سنة ١٧٨٧م وسويسرا منذ سنة ١٨٤٨م والمكسيك منذ سنة ١٨٥٧م والأرجنتين منذ سنة ١٨٦٠م والبرازيل منذ سنة ١٨٩١م واتحاد الجمهوريات الاشتراكية السوفيتية. // - مستقلة indépendant. E. وهي الدولة التامة السيادة التي تتفرد بإدارة شؤون شعبها داخلياً وخارجياً غير خاضعة في ذلك لرقابة دولة أخرى. // - محمية protégé. E. هي الدولة التي تتكفل دولة أخرى بالذود عنها ودفع اعتداء الغير عليها ويكون ذلك إما بمعاهدة تقع بين الطرفين وإما بمجرد إعلان يصدر من قبل الدولة الحامية وحدها واعتراف الدول. ومتى نشأت الحماية فإن الدولة الحامية تسيطر على الشؤون الخارجية للدولة المحمية كما تشرف على شؤونها الداخلية ولكن إلى درجة معينة ومثل الحماية التي تمت بمعاهدة بين الدولتين حماية فرنسا لتونس بمعاهدة ١٢ مايو سنة ١٨٨١م وحماية إيطاليا لسان مارينو بمعاهدة ٢٨ يونيو سنة ١٨٩٨م ومثل الحماية بإعلان من الدولة الحامية بانفرادها بحماية الريح الثالث لبوهيميا ومورافيا في سنة ١٩٣٩م. // - موحدة simple. E. هي الدولة التي تقوم بشؤونها سلطة سياسية واحدة هي سلطتها المركزية بالدولة المصرية. // (٥) مؤ - الداعسة Inviting country. (E) Le pays invitant (F). // - المضيفة Host c. (E) Le p. dont nous sommes les hôtes. (F). // التابون لا - Ressorissants ينصرف هذا الاصطلاح إلى : (١) الوطنيين (من مواطنين ورعايا). (٢) وطني الدولة المحمية. (٣) أهل البلد الخاضع لنظام الانتداب سابقاً والوصاية حالياً بعد ميثاق سان فرانسكو سنة ١٩٤٥. (٤) المتمتعين بحماية دولة أجنبية في بلد خاضع لنظام الامتيازات (وقت أن كان هذا النظام موجوداً). // سيطرة - Estatisme. نظام يرمي الى جعل الوظائف الاجتماعية من إنتاج وخدمات عامة في يد الدولة. // دول الاتحاد الحقيقي Etats d'union réelle وهي دول احتفظ كل منها باستقلاله الداخلي واجتمعت تحت رئيس واحد وتحت سلطة مشتركة تمارس شؤونها الخارجية وقد تمارس

(F) sson ما يوضع عند عتبة الباب لتنظيف الأحذية :

شم (زر) : درس = دياس = دياسة = إداسة (F) Dépiquage ou dépicage الدراس بأرجل الدواب وبالنورج.

شي (ث) : دَوَاة (مقابل) (F) Pédale.

دوسر

شم (زر) : دوسر (L) Ægilops تدل العربية على أحد أنواع هذا الجنس وهو Ae. ovata وقد أطلقنا على اسم الجنس تميمياً وترجيحاً على « القممينة وجد الحنطة ». جنس نبات قريب من القمح من فصيلة النجيليات ، يظن ان القمح حصل من تحول أحد أنواعه ببطء. // - بيضي = شمير إبليس = زن Æ. ovata. // - ذو قرنين = شمير الفأر Æ. bicornis.

دوف

مد : الدَوَف (مقابل) (F) Macération.

دول

مص (ق) : دولة (F) État وهي جمع من الناس مستقرون في إقليم معين الحدود ويستقلون بحكم أنفسهم وفق نظام خاص. // دولة مركبة E. complexe وهي الدولة التي تتعدد فيها السلطات السياسية على نظام خاص كالولايات المتحدة الأمريكية وسويسرا. // (فل) - = حال (E) State (F) E. (١) لنوياً : الحال ما عليه الشيء ومنه حال الفطرة (F) E. de nature. وهي مرحلة ما قبل التمدن والحضارة. (ابن خلدون - روسو) (ب) في علم النفس : الحال كل ظاهرة نفسية شعورية كالإحساس والعاطفة والإرادة والأولى أن يقال « ظاهرة الشعور » (ج) سياسياً : الدولة مجتمع منظم له حكومة مستقلة وشخصية معنوية متميزة من المجتمعات الأخرى المماثلة التي تربطها بعض العلاقات. // (١) - النقاية - corpora. E. (E) Corporate s. (F) tif وهي يطلق على الدولة الفاشية في إيطاليا إذ يقضي النظام فيها بتكوين نقابات للعمال ولأرباب الأعمال ، والنقابات هي التي تضع قوائم المرشحين لمضوية مجلس النواب. // (٢) - متحدة (E) Confederacy. // - المدينة City State. // (جغ) ال - الحاجزة Buffer S. دولة تقع بين دولتين أو عدة دول كبرى ، فتحول دون اصطدامها، وهي عادة مستقلة عن كليهما ، مثل بلاد الأفغان. // (ق) - تابعة (F) État vassal وهي دولة كانت جزءاً من دولة أخرى ولكنها أخذت تتحرر من إشراف أو من سلطان هذه الدولة الأخرى إلى أن أصبحت مستقلة بشؤونها الداخلية إلى حد كبير مثل ذلك مصر وبلغاريا لما كانتا تابعتين للدولة العثمانية. // - تحت الانتداب E. sous mandat وهي الدولة التي تتولى تصريف شؤونها الداخلية والخارجية دولة أخرى انتدبتها عصب الأمم لذلك بقصد الوصول بها إلى حالة تمكنها من الانفراد والاستقلال بإدارة شؤونها في المستقبل وكل ذلك وفقاً لما هو مذكور في عهد عصب الأمم وصك الانتداب من أحكام مثل ذلك ما كانت

دولوميت (F) Dolomie

شم (زر) : باسم عالم بالمعادن اسمه Dolomieu صخر مركب من كربونات الكلس والمغنيزيا . وهو أشكال منها ما يصلح للبناء . || أرض - Terrain dolomitique أرض مركبة من صخور دولوميتية وهي كلسية مغنيزية .

دم

شم (زر) : دَوم = وقل = شجرة المقل Hyphæne thebaica cu corypha thebaica (F) (palmier doum) (L) شجرة من الفصيلة النخيلية . ومن معاني الدوم النبق أي ثمر الصدر . وهو في الشام بهذا المعنى . و Doum الفرنسية من دوم العربية . || كدومة = عومة دوامة Gyrin (gyrinus) قلنا دوامة اجزاء . جنس حشرات مائية من مفدمات الأجنحة وفصيلة الدوامات ، يعمن ويرسم على الماء دوائر كباراً تقاطع . || دوامات (F) Gyrinidés فصيلة حشرات من مفدمات الأجنحة فيها الدوامة Gyrin وغيرها . Vortex,tourbillon (F) دوامة (فر) : دوامة Invariant=i. ثابت = دائم = constant .

شق (ط) : دائم = مستمر (E) Continued . || حمى دائمة C. fever . مص (جمي) : دوامة (Running water) Eddy (or wind) حركة دائرية في الماء او الهواء تتجه الى اسفل . || (هـ) دوامة Vortex . || (فل) ديمومة (برجون) (F) Durée (E) Duration الزمان كما هو معطى مباشرة في الوجدان على أنه حي حاضر غير منقسم ، وجوهر التصور المبدع على خلاف الزمان الرياضي الجامد الذي ينقسم ويمكن قياسه .

دومينيون (E) Dominion

مص (جن) : وحدة سياسية مستقلة في نطاق مجموعة الأمم البريطانية مثل كندا واستراليا ونيوزيلندا .

دون

جر (فر) : الدوني = التحتي = السفلي = الاسفل Inferieur (F) inferior (E) . || دون الغالبة = دون السائدة = subdo- Sous-dominante = Inferiorité . || التديني = الدونية . Inferiorité . inferiority .

شق (ط) : دون التام (E) Subtotal .

مص (مؤ) : مدون الأقوال Verbatim repor- ters (E) Sténographes parlementaires (F) . || (ق) مدونة قانونية Code (F) . || المدونة المدنية C. civil . || تدوين القوانين - La codification . || التدوين Enregistrement . || (تا) الديوان المالي (E) Parliament .

دوناتيون (E) Donatists

مص (تا) : اتباع دوناتوس ، أسقف قرطاجة في القرن الرابع الميلادي ، وقد حرص هؤلاء الأتباع على نقاء المسيحيين وطهارتهم ، فمن ارتكب الخطيئة خرج من حظيرتهم .

جوا

مص (حض) : دوامة المصباح (E) Lamp socket قاعدة توضع فيها نهاية المصباح لتوصيلها بالتيار الكهربائي وهي نوعان : (أ) - سنانية : وهي دوامة تتركب بها القاعدة السنانية : Bayonet s. (ب) - ملولبة Screw s. || (ط) المداواة العضوية Organotherapy وهي معالجة الأمراض بالأعضاء الحيوانية او خلاصاتها . || (تا) الدواية Knights of the Temple .

ديابيطي

مص (ط) : الديابيطي (مقابل) (E) Diabetic . || الديابيط التجريبي Diabetes experimental ويعمل في المعمل في حيوانات التجارب .

دياتوم (E) Diatom

مص (اح) : طحالب أحادية الخلية جدرانها على شكل مصراعين ومشبعة بالسليكا وهي على صور مختلفة . || دياتومي Diatomaceous .

دياد (F) Dyade

مص (فل) : مصطلح استخدمه فلاسفة اليونان للدلالة على زوجية المبادئ المفسرة للكون .

ديادومين

شي (ث) : ديادومين (F) Diadumène (ثشال مشهور من صنع النحات بوليكليت Polyclète في المتحف البريطاني .

ديازو أمينو البنزين (E) Diazoamino benzene

مص (ك) : مركب عضوي أزوتي يحضر بتفاعل أمينو البنزين (الأنيلين) مع بنزين ديازونيم كلوريد وصيغته الكيميائية (ك) يد . ن يد . ك يد .

دياسبور (E) Diaspore

مص (ك) : احد معادن الألمنيوم ويعتبر كيميائياً أكسيد ألومنيوم متأدر (متموه) .

دياستاز = انزيم = خميرة كيميائية Diastase . enzyme. ferment chimique. f. soluble (F) شم (زر) : الأولى والثانية معرفتان وكان جمع مصر سمي الأنزيم خمر لا مُصَّاة ثم عرِّبها في ج ٦ . أسماء تشمل خمائر تذوب في الماء بفرزها خلايا حيوانية ونباتية ولها خاصة تحويل بعض المواد .

ديال

مص (ك) : ديال : ثسائي أليل حمض الباربيتوريك Dial = diallyl barbituric acid (E) مركب عضوي يستعمل مهدئا ومنوما .

ديامغناطيسية

مص (ك) : الديامغناطيسية = المغناطيسية الجاذبة Diamagnetism (E) الحالة المغناطيسية للمواد التي تميل الى أن تتجه في اتجاه عمودي على اتجاه خطوط القوة في المجال المغناطيسي .

ديوتريوم

مص (ك) : ديوتريوم (د) Deuterium (E) هو نظير لليدروجين وزنه الذري ٢ . || أكسيد ال - (ماء ثقيل) (D. oxide (heavy water) .

ديجيتاليس

مص (ط) : ديجيتاليس (اصبعية) = كف الثعلب (نبات) Digitalis = Foxglove (E) عقار مقو ومنظم للقلب .

دير

شي (ث) : دير (مقابل) (F) Couvent .

ديريس (E) Derris

مص (ط) : نبات سام .

ديزوتة (E) Diazotization

مص (ك) : عملية تكوين المركبات الديازية بتأثير حمض النيتروز في المركبات الأمينية الأروماتية .

ديس

شم (زر) : ديس = أصل الحب (F) Scirpe (L) (scirpus) الديس عامية لم اجدها ويفيد اقرارها . جنس اعشاب مائية من الفصيلة السعدية



|| -- بحري (s. maritimus) S. maritime (Decibelmeter, Volume indicator (E) مقياس الصوت في دوائر الترددات المسموعة .

مص (الك) : جهاز الكتروني يقيس بوحدات الديسبل

ديك

شم (زر) : ديك (L) (gallus) (F) Coq ذكر الدجاج . ج ديكة وديوك . والدجاج جنس طيور دواجن من رتبة الدجاجيات وفصيلة التدرجيات . وفي هذا الجنس أنواع وحشية كدجاج بنخيوه ودجاج جاوي ودجاج سرنديب . اما الدجاج الأهلي فمجهول الاصل . ويمتقد ان سلالاته المعروفة تولدت من تسافت أنواع وحشية عديدة . من الدجاج . || - رومي أو حبشي أو هندي Dindon ou



c. d'inde (meleagris) الأولى في مصر والثانية في الشام . طائر أهلي من فصيلة التدرجيات ورتبة الدجاجيات مهد الاصل في أمريكا الشمالية ، وسمي ديكا هندية لأنهم كانوا يسمون أمريكا الهند الغربية . أما اسمه العلمي فقد كان اليونانيون يطلقونه على الفرغر Pintade (F) لا على هذا الطائر الذي كان مجهولاً قبل كشف أمريكا . وفي هذا الجنس أنواع منها ديك الروم الأهلي وهو الذي يربي وله سلالات . || - قفنس Phénix الففنس في كتب اللغة طائر خرافي وصعوه وصفاً عجيباً . والكلمة الفرنسية تطلق على طائر خرافي وعلى الفردوسيات أي طيور الفردوس Paradisiens وعلى ديك باباني الاصل طويل الزمكي جداً زاهي الريش ناعم

يربى لمنظره .

ديكارتيّة (F) Cartesianism (E) Cartésianisme

مص (فل) : مذهب عقلي مثالي يقوم على التقابل التام بين المادة والروح ، وربط الوجود بالتفكير - يرى في الوجود أساس اليقين ، ويحاول ان يفسر العالم تفسيراً رياضياً عقلياً ، فوضع دعائم الفلسفة الحديثة التي عارضت فلسفة أرسطو ، وهدمت الفلسفة المدرسية ، وأقامت العقيدة الدينية على أساس ميتافيزيقي جديد. قال به ديكارت (١٦٥٠) واعتنقه أتباعه الديكارتيون في شيء من التعديل والتحوير ، أمثال مالبرانش وبوسويه واسبينوزا .

ديكلور

مص (ط) : ديكلور أمين (T : ت) - Dichlo
(E) «T» ramine مطهر . - إيثلين Dichlo-
rethylene مذيب للطلاء .

ديكيومارول (E) Dicumarol

مص (ط) : عتار يطيل وقت تجلط الدم .

ديلاتومتر (E) Dilatometer

مص (ك) : جهاز يستعمل لقياس درجات حرارة التحول عن طريق قياس التمدد .

ديليز

مص (اح) : دَيْلِزَة الأنسجة (E) Histodialysis أي تفكيكها الى عناصرها لتيسير دراستها . (ط) -
= المروق Dialysis فصل بلوراني عن غراواني في محلول بواسطة غشاء رشيح .

ديياجوجية

مص (اح) : ديياجوجية مقابل (E) Demagogu.

ديدون (E) Dimedone

مص (ك) : مركب عضوي حلقي صيغته الكيميائية ك^٨ . يد^٨ . أم .

ديمقراطية (F) Democracy (E) Démocratie

مص (فل) : سياسياً : احدى صور الحكم التي تكون فيها السيادة للشعب . اجتماعياً : أسلوب في الحياة يقوم على أساس من المساواة وحرية الرأي والتفكير .

ديموجرافيا

مص (اح) : ديموجرافيا = علم السكان Demography (E) .

ديموطيقي (F) Démotique (E) Demotic

مص (تا) : معناه « الشعبي » أو « الدارج » ، وهو مصطلح اغريقي أطلقه الغربيون على أسلوب من اللغة استعمله العامة من قداماء المصريين ابتداء من القرن التاسع ق. م .

دين

كوش (فل) : دين (F) Religion (E) (١) الدين يعبر عن المطلق في إطلاقه ، وعن المحدود في محدوديته ، وعن العلاقة بينها ولهذا يتصف أي دين بما يأتي : (أ) ممارسة شعائر وطقوس معينة . (ب) الاعتقاد في قيمة مطلقة لا تعدلها أية قيمة أخرى . (ج) ارتباط الفرد بقوة روحية عليا . وقد تكون هذه القوة متكثرة أو أحادية . - طبيعي R. naturelle = natural r. ظهر هذا

الاصطلاح في القرن الثامن عشر ويدور على الإيمان بوجود الله وخلود الروح وعلى انتفاء الوحي .

مص (اح) : دين (مقابل) (E) Religion . || رجال Clergy - || تمصب ديني Fanaticism . ||

(ق) دين غير قابل للحوالة (F) Dette incessible . || - - - || للحجز D. insaisissable . || الدين الأثقل La d. la plus onéreuse . || - الحلي La d. quérable . || - الطلي Paiement . ||

|| قضاء - أداء - وفاء - Admission de la d. - || قبول - Affirmation de la d. - || الدين الدوري D. périodiques . || - الشركة D. sociales ; passif social . || - المقيدة C. privilégiées . || - الممتازة C. privilégiées . || - المكفول D. débiteur . || - ||

(- الأصلي) D. ; d. principal . || - بالدخل Débit-rentier . || - بالراتب Débiteurs sociaux . ||

|| مدينو الشركة Droits de créance . || المديون منه D. Crédientier . || الدائن بالدخل Créancier personnel . || الدائن المرتن = المرتن C. gagiste . || - لعقار C. antichrésiste . || - العادي (صاحب الدين المرسل) C. chirographaire, ordinaire . ||

|| الدائنون المتروك لهم C. abandonnataires . || الدائنون الذين يحموز لملك السفينة أن يتمسك في مواجهتهم بتحديد مسؤوليته وهم الدائنون الذين نشأت ديونهم من استغلال السفينة وبسبب أخطاء التسامع البحريين كالربان وسانر الطاقم . || - المتأخرون في المرتبة C. inférieurs en rang . || دائنو الشركة C. sociaux . || جماعة الدائنين Masse de c. Crédit . له Dynatron (E) دينترون

مص (ك) : صمام الكتروني ذو منحن يميز سالب الميل .

دينامو (E) Dynamo

مص (طبع) : هو مكنة لتحويل الطاقة الميكانيكية الى طاقة كهربائية (كهربية) ويطلق عليه أيضاً المولد الكهربائي (الكهربي) . || دينامومتر Dynamometer وهو مقياس كهربي يتوقف عمله على القوة الواقعة بين ملفين أحدهما ثابت والآخر قابل للحركة عند مرور التيار الكهربي فيها . ||

الديناميكا Dynamics يغلب اطلاق الاسم في الاصطلاح الحديث على علم القوى على الوجه الشامل سواء نشأت عنها الحركة أو ارتزت وترتب على ذلك سكون الأجسام وهذا الاعتبار يقسم قسمين : أحدهما علم الحركة Kinetics ويبحث فيه عن الحركة على الوجه الذي يراعى فيها القوى المحركة والثاني الاستاتيكا ، ويبحث فيه عن شرائط اتزان القوى ومكون الأجسام . || (فل) - Dynami (E) Dynamics (F) que أطلق أوجست كونت وسبسر الديناميكا الاجتماعية على تطور المجتمعات ويقابل الاستاتيكا الاجتماعية . ||

ديناميكية (F) Dynamisme (E) Dyna-

mism (E) مذهب يقابل الميكانيكية ، ويفسر جميع الظواهر بردها الى قوى ، ويرى أن الموجود متحرك بذاته كديناميكية لينتز . || (اح) دينامي (E) Dynamic يستعمل في علم البيئة النباتية للدلالة على أن الكساء الخضري : (Vegetation) متغير غير ثابت . || (هـ) ديناميكيات = حركات D. s. الاسطوانة الناقصية المقطع Elliptic cylinder اسطوانة دليل راسها قطع ناقص ومعادلتها الديكارتيّة بالنسبة للمحاور الأصلية إذا كان راسها يوازي محور العينات هي

$$z = \frac{y^2}{a} + \frac{x^2}{b}$$

كوش (فل) : دينامي (مذهب) (E) Dynamism (E) Dynamisme (F) اللفظ الأفريجي مأخوذ من اللفظ اليوناني « دونايميس أي القوة » . ونحن نضطلع اللفظ الأفريجي فلا نقول مذهب « القوة » أو مذهب « الطاقة » ؛ وبذلك ندل ابتداء على المعنى المقصود ؛ ونتحاشى استعمال النسبة للفظ « قوة » ولفظ « طاقة » لما يبدو على هذه النسبة من غرابة حين نقول « قوياً » أو « قوته » أو « طاقي » أو « طاقيّة » .

وما أكثر أخذ اللغات بعضها عن بعض ، خصوصاً في المسائل العلمية حيث يظهر ميل عام الى توحيد الاصطلاحات . ولنا أسوة بالعلماء والفلاسفة الإسلاميين ، فان كتبهم مشحونة بالألفاظ اليونانية كما هو معلوم . ولهذا المذهب صورتان : الواحدة نشأت في العصر القديم وهي ساذجة . والثانية ابتدعتها لينتز وهي أدق ، وهي المقصودة عادة .

جر (فر) : الدينامو (F) (E) Dynamo . || - مولد = مولد كهربائي (F) D, génératrice (E) motor generator (E) دينامومتر - dyna - dynamometer = momètre دينامي - dynamique = dynamic .

مع (فض) : الديناميكا الأحيائية (علم الحول الأحيائي) (E) Biodynamics .

ديوبتر (E) Dioptre

مص (ضو) : وحدة لقياس قوة العدسات . جر (فر) : الديوبتر = الكاسر (مقابل) dioptrique (F) dioptrous . || الديوبتري dioptriques . || ديوبترية dioptries .

ديوبسيد (E) Diopside

مص (جي) : (من البيروكسينات) . ديوترون (E) Deuteron

مص (ك) : ذرة الإيدروجين الثقيلة . ديور ألومنيوم (E) Duralumin

مص (ك) : أشابة تتكون من الألومنيوم ونسب صغيرة من المغنسيوم والنحاس والنتجنيز . ديوريت (E) Diorite

مص (جي) : صخر ناري جوفي كبير الحبيبات ويتركب من معدن البلاجيوكلاز والهورنبلند والميكا السوداء ولونه رمادي الى سواد .

القوي القاسي ولثماره التي تؤكل متى تم نضجها ويصنع منها شراب يسمى بيرة سمون .

ديوكسان (E) Dioxan

مص (ك) : سائل عديم اللون ينتج بتقطير الجليكول مع حمض الكبريتيك المخفف ويستعمل مذبياً .

« بلدة في الأناضول » ، ليس له ذكر في المعجمات ولا في المفردات . وهو يزرع عندنا لثماره . وفيها عفوصة قبل تمام نضجها . || - لوطس أو شائع *D. lotus (P. commun)* طرابلس بالعامية المصرية . نوع جلد يتحمل البرد ويزرع للتزيين وله ثمر فيه عفوصة كان يظن انه لوطس القدماء . وهو يستعمل مطعماً . || - ورجينية *D. virginiana (P. de Virginie)* نوع أمريكي يزرع لجشبه

ديوسبيروس *Diospyros (L) (Flaqueminier)(F)* شم (زر) : معربة . وهي من اليونانية بمعنى حب الرب ، أي الغذاء الساوي ، اناعاً الى الثمرة التي تؤكل . جنس شجر مثمر وللتزيين من الفصيلة الأبنوسية أنواعه كثيرة معظمها تعيش في البلاد الحارة . || - كاكى *D. Kaki (P. du Japon)* نوع ينمو في أحراج اليابان ويسمى فيها « كاكى » ، ومن أسمائه في الشام ممش اليابان وبلح طرابزون

(٥١) سُورَةُ الذَّارِيَاتِ مَكِّيَّةٌ وَأَيَّانَهَا سَبْتُونَ

بِسْمِ اللَّهِ الرَّحْمَنِ الرَّحِيمِ

وَالذَّارِيَاتِ ذُرُوءًا ﴿١﴾ فَالْحَمَلَاتِ وِقْرًا ﴿٢﴾ فَالْجَارِيَاتِ

الذال

شاهدته في بعض القرى من أملاك الدولة طفيلياً على السرمقيات ؛ وجعل الطرثوث أمام Sistanche tubulosa وجاء في المعجمات ان الذؤنون والطرثوث ينبتان في أصول الأروطي والرمث وأشباهها من السرمقيات . || ذؤنون الأرض (F) Clandestine (L) (Clandestina rectiflora) طفيلي من الفصيلة الجعفيلية يعيش على جذور بعض الشجر . وهو أرضي ربما أزهر وأثمر في التراب .

مد : ذؤنون (مقابل) (F) Orobanche .
ذؤنونات . Orobanchacées .

ذيب

شم (زر) : ذبابة (F) Mouche واحدة الذباب ج ذبان وأذبة وذب . وأرض مذبذبة ومذبوبة كثيرة



الذباب . وتطلق الذباب في علم الحيوان على الفصيلة الذبابية أي Muscids ، وفي الاصطلاح الشامل على كل الحشرات التي هي من رتبة ذوات الجناحين .
|| - الإصطبلات (F) M. inermis des étables .
|| - اللاذعة (Muscina stabulans (L) .
|| - M. piqueuse des étables ou Stomoxe (Stomoxys calcitrans) .
|| - أهلية = بيتية (Musca domestica) M. domestique .
|| - صغيرة (Homalomyia) M. petite domestique .
|| - اللحم الخضراء = خشف (Lucilia caesar) M. verte de la viande .
|| - أخشاف . عن المحمص ج ٨ ص ٨٤ .
|| - الزرقاء = خومع (المحمص) M. bleue de la viande .
|| - Calliphora erythrocephala .
|| - الشهباء (Sarcophaga) M. grise de la viande .

الرعائبة . || فقع' = فساء - Lycoperdon ou Vesses-de-loup الثانية ترجمة الامم العلمي . جنس



فطر من الفصيلة الفقعية ورتبة الدعائيات . ||
عنكبوتة ذببية Lycose ou Araignée-loup (Lycosa) (L) جنس عنكب كبار .
مص (اح) : ذؤابات (E) Cirri ذؤابات رقيقة كالتي توجد حول الفتحة الامامية للشم (الأمفيوكس) وعليها خلايا حمية لامة .

ذال

مص (اح) : الذؤائل (مقابل) (E) Urodela ذات شم (زر) : ذؤنون = طرثوث (L) Phelipea



جنس نباتات طفيلية من الفصيلة الجعفيلية هي أخوات للجعفيل Orobanche . وجاءت الطرائث في المفردات شاملة لنباتات هذه الفصيلة ولتنوع من الزهريات اسمه فطر مالطة وهو Cynomorium coccineum ينبت في بادية مصر وحول البحر المتوسط و عن مابرهوف . وفي الطبعة الثانية من كتاب بوست جعل الذؤنون مقابل Cistanche lutea أو قل Phelipea lutea وهو نوع يكثر في بادية الشا

الذال

وسم : الحرف التاسع من الألفباء ، وقيمته في حساب الجمل (٧٠٠) ويبدل دالاً لادغامه في دال مجاورة ، وأبدل من التاء في كلمات . وينطق اليوم دالاً في العاميات ، واستعمل منفرداً اسم إشارة ، ويعده النحويون أصل أسماء الإشارة والصلة .

ذاب

شم (زر) : ذئب معروف أو شائع Loup (F) (Canis lupus) (L) حيوان من



الفصيلة الكلبيية ورتبة اللواحم . والذئباب أنواع كالذئب الأغبس والذئب المصري والذئب الأغبس .
|| رجيل' الذئب (Lycopodium) Lycopode



الاسم العلمي من اليونانية بهذا المعنى . إلماعاً الى شكل الجذور . جنس نباتات غريبة الشكل من اللازهريات الوعائية . || فصيلة - - أو مخلب - Lycopodiacees (F) فصيلة نباتية من اللازهريات

يبلغ عند المصريين القدماء ٢٥,٦ بوصة أو ٥٢,٣٣ سنتيمتراً ، أسماء علي مبارك في كتابه « تذكرة المهندسين وتبصرة الراغبين ص ٣٥٤ » الذراع القديم المسمى بالذراع الأنتيكي وهو يقرب من الذراع المعروف عندنا اليوم بالذراع البلدي . || (م) - الادارة Crank (E) هو ذراع يستعمل لتحريك عمود في حركة دائرية ويتكون من الساعد والمرفق وعمود الادارة . || - التوصيل Connecting rod هو ساق يتصل أحد طرفيها بالمرفق ويتصل الطرف الآخر بحجم متحرك حركة ترددية . والفرض منه تحويل الحركة الترددية الى حركة دورانية أو العكس . || - المرفاع jib of the crane هو القضيب الذي يتصل طرفه بالثقل وبالجهود . || (ط) سقوط - Arm, prolapse of ، إنزلاقها من الرحم قبل الرأس عند الولادة . || بسط الذراعين Arms, extension of وفيه تنجه الذراعان الى أعلى في الجبينة بالمقدمة وتزاحمان الرأس المتأخر (اللاحق) . || (جي) أذرع متخالفة التفرع Heterotomous Brachia أذرع الزنبقيات التي تتفرع بنظام مزدوج غير تماثلي بمعنى أن أحد الفروع لا ينمو ولا يتفرع على حين ينمو الآخر ويتفرع . ويتم تفرع الدرجة الثانية وما فوقها بالنظام نفسه . || - متشاكلة Isotomous B. أذرع الزنبقيات التي تتفرع بنظام تماثلي مزدوج والتي يكون فيها تفرع الدرجة الثانية وما فوقها (بمعنى تفرع الفروع) مزدوجاً ومتماثلاً ايضاً .

ذراع

مص (اح) : مَذْرُق (في علم الحياة) (E) Cloaca الفجوة التي تقع فيها المجاري البولية والتناسلية وكذلك المستقيم في الفقاريات ما عدا الثدييات . || - ويريد مذرق Cloacal vein ويريد يتجمع فيه الدم الوارد من المذرق (Cloaca) . || - اللطبور C. فتحة مشتركة لكل من الجهازين الهضمي والتناسلي ، كما في البرمائيات (القواضب) والزواحف والطيور .

ذراع

شم (زر) : ذَرَّة Dari الكلمة الفرنسية من ذرة العربية ، وهم يطلقونها على الذرة والدخن . || - Sorgho (F) (Sorghum) (L) جنس نباتات عشبية زراعية حبية من الفصيلة النجيلية . || - بيضاء S. दौरا ou Dari ou Dourrah (S. Doura)



هي الذرة بالعربية . واسم النوع الفرنسي والعلمي من العربي . وهي مشهورة في الشام ومصر تُزرع ويُصنع من دقيق حبها خبز . || - سُكْرِيَّة

لعنصر ما درجة حرارة واحدة . || النظرية - A. theory هي نظرية دالتن وتفترض تكون العناصر من جسيمات غاية في الصغر ولا تقبل التجزئة وتسمى ذرات .

كوش (فل) : ذَرَّة (F) Atome في العصر الحاضر يطلق هذا اللفظ على الألكترونات والكموم quanta . || ذَرِّي (مذهب) (F) A. m. (E) Atomisme (١) صاحب هذا المذهب هو ليوقس Leucippus ثم مضى ديمقريطس بالمذهب الى حده الأقصى ووضعه في صيغته النهائية فقال إن المادة مؤلفة من جواهر فردة ، وأن الأجسام تتكون وتفسد باجتماع هذه الجواهر وافتراقها . وقد وجد هذا المذهب أشياعاً بين قدماء الأطباء والكيميائيين ، وتأييداً في تجارب روبرت بويل (١٦٢٦ - ١٦٩١) الدائرة على أن ثمانين ذرة تقريباً تأبى التحليل ، وأن لكل منها وزناً نوعياً خاصاً . (٢) ذرية فيثاغورية أو رياضية (F) at. pythagoricien ou mathématique تدعي أن مبادئ الأعداد هي عناصر الموجودات . (٣) ذرية ميتافيزيقية at. métaphysique أو موناوية . (٤) ذرية سيكولوجية at. psychologique يقصد بها النظرية التي تقرر ان الظواهر النفسية تنحل في النهاية الى عناصر بسيطة تسمى صدمات عصبية بسيطة عند سينسر ، واحساسات عند كوندياك .

جر (فر) : - رذرفورد - بوهر Atome de Boher Rutherford = R. Bohr a. || ال - الغرامية A. gramme = Gram - a. || الكربون A. de carbone = Carbon a. || - لامتناظر A. de c. asymétrique = Asymetric a. c. a. || - مُنارة A. excité = Exited a. شق (ط) : ذَرَّة (E) Molecule . || ذَرِّي Molecular Bleaching Powder . || ذرور مبيض = مسحوق مبيض

ذراع

جر (فر) : ذراع (F) Arm (E) Bras . || - الرافعة B. de levier = Arms of lever . || الزاوية B. d'angle = A. of an a. - الازدوج B. du levier d'un couple = A. of a C. - المِلفاف B. de grue = lib of crane . || ذرائع = وسائل Moyens = means شم (زر) : ذراع (F) Avant-bras مؤنثة ج أذرع وذراعان . وهي الساعد في الانسان . || (رج) ذارعة (F) Géométride (E) Lopper برقانة حشرة من رتبة حرشفيات الأجنحة وفصيلة الذارعات . شي (ث) : ذراع = ست أقدام Toise قياس طوله ست أقدام ، (قياس معروف) .

كوش (فل) ذرائع (مذهب ال...) Instrumenta - lisme (F) In. m (E) ضرب من البرجماتية اصطنعه جون ديوي John Dewey للدلالة على أن المعرفة آلة أو وظيفة في خدمة مطالب الحياة . يقول ديوي «إن المعرفة العقلية آلة ضبط عندما تصادفنا عقبة» . مع (سر) : ذراع (E) Measurement . مص (بك) : ذراع (E) Limb . || (تا) - Cubit (E) Elle, Coudée (F) مقياس من مقياس الطول

وحدثاً : هي أصغر جزء من مادة عنصرية يدخل في التفاعلات الكيميائية . || (لك) - شبه مستقرة Metastable atom (E) ذرة يكون منسوبها الطاقى أعلى قليلاً من المنسوب المعتاد في حالة الاستقرار . || - مرتدة Recoil a. ذرة المادة الراديوية عند ارتدادها على أثر قذفها لجسيمات ألفا . || - موسومة Tagged a. يقال لذرة النظير المشع الذي يستعمل في أغراض الاقتفاء . || (ك) - كربون لا تماثلية Asymmetric carbon a. ذرة كربون كل من وصلاتها التكافئية متحدة بذرة أو بمجموعات مختلفة . || (طن) بنية - Structure of the a. يطلق على هيئة تركيب الذرة من نواة مركزية يحف بها عدد من الإلكترونات، يتعادل مجموع شحناتها السالبة والشحنة الموجبة على النواة. وتتخيل أوضاعها حول النواة شبيهة بأوضاع الكواكب السيارة حول الشمس. || (ك) تركيب - Atomic S. = بنية - ما تشتمل عليه الذرة من وحدات وكيفية توزيعها . || نواة - Atom - nucleus الجزء المركزي للذرة تتركز فيه كتلتها ويكون موجب التكهرب . || (طن) العدد الذري Atomic number يطلق العدد الذري لعنصر ما على مقدار الشحنة الموجبة لنواة ذرة ذلك العنصر ، على اعتبار ان الشحنة الأساسية هي وحدة القياس . والعدد الذري بحسب النظريات الحديثة هو عدد البروتونات الموجودة في نواة الذرة . || قدرة الإيقاف - A. stopping power يقال للدلالة على الطاقة التي تفقدتها الذرة الواحدة عند نفوذ الذرات في وحدة المساحات عمودياً عليها (ويساوي قدرة الإيقاف الخطي مقسومة على عدد الذرات في وحدة الحجم) . || وحدة الوزن - A. weight unit هي جزء من ستة عشر جزءاً من متوسط وزن ذرة الأوكسجين بحسب نظائره المختلفة في الماء العذب الطبيعي وتساوي 1.66×10^{-24} من الجرام . || الوزن - A. w. هو وزن الذرة مقدراً بوحدة الوزن الذري . || (ك) تفتت - A. heat disintegration هي ظاهرة التجزؤ الذاتي لذرات العناصر المشعة مثل تفتت الراديوم منتجاً جسيمات ألفا الميليوم وعنصر الرادون . || الحجم الذري A. volume وهو خارج قسمة الوزن الذري للعنصر على كثافته . || العدد - A. number هو عدد البروتونات في نواة الذرة وبدل على موضع العنصر في جدول الترتيب الدوري للعناصر . || هيئة الاتحاد - Atom-mode of linkage صورة الاتحاد بين ذرتين كأن تكون بوصلة أو أكثر . || الوزن - Atomic weight الوزن المتوسط لذرة أي عنصر بالنسبة $\frac{1}{16}$ من وزن الأوكسجين . || (طن) الكتلة الذرية A. mass هي كتلة الذرة المتعادلة مقدره بوحدة الكتلة الذرية . || وحدة الكتلة - A. m. unit هي كتلة جزء من ستة عشر جزءاً من كتلة ذرة أوفر نظائر الاكسجين وجوداً في العالم الطبيعي وتساوي 1.66×10^{-24} من الجرام . || (ك) الحرارة - A. heat هي كمية الحرارة المقدرة بالسعر اللازمة لرفع درجة حرارة الوزن الذري

Prementum . ذاقنة (تحسنا ذقن)
Submentum .

شق (ط) : ذقني (مقابل) Mental (E) . شاذغة
ذقنية M. Tubercle .

ذكر

كوش (فل) : ذكر (F) Ré. (E) Reminiscence
(١) عند أفلاطون العلم ذكر والجهل نسيان . ذلك
أن أفلاطون كان يعتقد أن النفس قبل اتصالها بالبدن
كانت في صحبة الآلهة تشاهد موجودات ليس لها
لون ولا شكل ثم ارتكبت إنمًا فهبطت الى البدن ،
فهي إذا أدركت أشباح المثل بالحواس تذكرت
المثل . (٢) عند أرسطو الذكر قوة استرجاع
الذكريات مع ما يصاحبها من ظروف الزمان
والمكان . وهذه القوة غير متوفرة عند الحيوان لأنها
تفتقر الانعكاس على الذات والمقارنة . وفكرة
الزمان . ويميز أرسطو بين الذكر والتذكر من حيث
أن التذكر يتم عفواً والذكر يتم إرادياً . ذاكرة
Memory = Mémoire (١) وظيفة عقلية تقدر

على استعادة الماضي . (٢) يميز برجسون بين نوعين
من الذاكرة : ذاكرة عادة (F) m. habitude وهي
مكتسبة بالتكرار ولها جهاز محرك في الجهاز العصبي
مثل الذاكرة التي تمي شعراً أو نثرًا محفوظاً عن
ظهر قلب . وذاكرة بحتة m. pure وهي تصور
حادثة انطبعت في الذهن دفعة واحدة ، واحتفظت
بخصائصها وتاريخها ، مثل تذكيري أي حفظت
قصيدة .

شم (زر) : ذكر الإوزّ Iars . - - - - -
Brocart ou Brocart ويطلقونها أيضاً على ولد
البحرور وولد الأيئل .

شق (ط) : مذكر (E) Male . - - - - -
Andria كاذبة حافظه Retentive
Memory .

مص (اح) : ذكر النحل (E) Drone . - - - - -
(ن) : ذكر النخل (ذكران النخل)
Male date palm ذكر النخل وذكران النخل
مر فحاله وفحوله والفحاحيل . - - - - -
M. Genital Opening التناسلية الذكرية . - - - - -

النواة المذكرة M. pronucleus . - - - - -
أمشاج - - - - -

م. مشج (Androgametes) . - - - - -
الأمشاج - - - - -
Androgametophore . - - - - -

للذكورة Androgenic حامل أعضاء الذكورة
والأنوثة معاً (في الزهرة) Androgynophore

وهي استطالة في تحت الزهرة بين التويج والطلع
(الجش) . - - - - -
Mémoire (فل) الذاكرة

(E) Memory (F) قدرة النفس على الاحتفاظ
بالتجارب السابقة واستعادتها . - - - - -
مذكرة

Mémoire (F) Memorandum . - - - - -

(ق) - - - - -
Note explicative (F) الإيضاحية

. - - - - -
Note verbale شفوية Note verbale هي إبلاغ يقال
شفياً ويدون في مذكرة مكتوبة غير موقعة . - - - - -

(مؤ) - - - - -
N. موجزة N. موجزة . - - - - -
التذكيرة

(E) prescription . - - - - -
N. de التأمين (ق) - - - - -
couverture ou lettre de c. (F) الشحن

. - - - - -
Apex ذروة = قمة = - - - - -

Climax نهاية ذروي Apical . - - - - -
إنتان - - - - -
A. Infecion . - - - - -
آفة ذروية A. Lesion . - - - - -

شي (ث) : مذرارة = مذررى = عضم (مقابل)
Fourche (F) . - - - - -
ثلاثية = شوكة ثلاثية Trident

رمز نبتون رب البحر . - - - - -
ذروة = ميسلة = ميسلة
Pinnacle ذروة بنساق قوطي أو



كنية على شكل المسلة .

ذعر

شق (ط) : ذعر = هلح (مقابل) Panic (E)
شم (زر) : ذعرة = أم عجلان = فتاح =

قويح (Bergeronnette (F) (Motacilla) (L) حياة
الحيوان . وهي أم سككع في الشام . جنس طير



من فصيلة الذعريّات ورتبة الجواثم الشرومات
المناقير . - - - - -
B. printanière (M. flava)

. - - - - -
B. grise. Lavandière (M. cinerea)

. - - - - -
B. jaune (M. boarula)

ذعريّات (F) Motacillidés فصيلة طير من رتبة
الجواثم الشرومات المناقير ، فيها الذعرة أم
سككع في الشام وأبو فصادة في مصر .

ذفر

شم (زر) : ذفيرة (L) Cle. (F) Cléome جنس



زهر من الفصيلة الكبرية . - - - - -
C. violet بنفسجية

(C. pungens) . - - - - -
C. épineux (C. شائكة)

spinosa . - - - - -
C. d'arabie (أم رُميل) عربية

(C. arabica) . - - - - -
C. grand (C. grandis) كبيرة

ذقن

مص (اح) : ذقن (E) Mer.tum . - - - - -
فوق - - - - -



S. sucré ou S. à sucre (S. saccharatum)
تزرع كلاً . ويستخرج السكر من سوق بعض
أصنافها أي ضرورها . - - - - -
S. à balais المكاس (S. Vulgare ou Holcus surghum)
تزرع لصنع



المكاس من عثاكيلها . أما بزورها فتأكلها الطير
والغنم . - - - - -
ذرة بلدية = ذرة بلدية (تزرع لجها)

S. penché ou S. blanc (S. cernuum)
- - - - -

= - - - - -
بلدية = - - - - -
إفريقية = - - - - -
رفيعة = - - - - -
بيضاء = - - - - -
Andropogon sorghum . - - - - -



- - - - -
بلدية = - - - - -
إفريقية (D) Holcus doura نبات

زراعي حيي من الفصيلة النجيلية . - - - - -
صفراء = - - - - -

شامية (Zea mays) Mais Blé de Turquie
الأولى في الشام والثانية في مصر . نبات زراعي حيي

عشي سنوي من الفصيلة النجيلية . وهو من أصل
أمريكي ولذلك لم تعرفه العرب ، وليس له ذكر في

كتبهم . - - - - -
أو الشامية Maisine ou

Maltine (F) كُتب يحصل في صناعة التقطير
فتعلمه الماشية . - - - - -
كلّية Mais-fourrage

ذرة صفراء تزرع متأصرة وتجزأ إبان ازدهارها
فتطمع علفاً للحيوان . - - - - -
مذررى = مذرارة Fourche



التفرد . - || - التقليدي École classique
 Classical school = مذهب يقرر أنصاره أن
 القوانين الاقتصادية لها صفة الدوام ويلجأون في
 دراساتهم إلى القياس والتجريد . - || -
 التاريخي E. historique = Historical s. مذهب
 يقرر أن التاريخ هو الذي يرشدنا إلى كيفية قيام
 النظم الاقتصادية وكيفية تطورها وأن القوانين
 الاقتصادية ليست لها إقضية نسبية . - || -
 الرياضي - É. mathématique = Mathemati-
 cal s. (E) مذهب يستعمل في الاقتصاد
 ويستخدم طرق التليل والصيغ الرياضية كالمعادلات
 الجبرية والرسوم البيانية . - || - النفساني
 É. psychologique = Psychological s. (E)
 مذهب يقرر أن الأحداث الاقتصادية من عمل
 الإنسان فإلهم عنده هو استجابة الباعث على تصرفات
 الإنسان بدراسة عواطفه وميوله . - || -
 الأحرار Liberalism (E) . - || - المتطرفين
 Radicalism . - || - المحافظين Conservatism
 (F) الإلحاد Atheism (E) . - || -
 القول بوجود إله Théisme = Theism القول بوجود إله مدبر
 للعالم . - || - التجريبي (الأكاديمية) Empirisme
 (E) Empiricism (F) مذهب من ينكر وجود
 مبادئ فطرية في النفس وقوانين خاصة بالعقل ويتم
 المعرفة على التجربة وحدها . ومنه التجريبي .
 - || - ترابطي = ترابطية F) Associationisme
 (E) Associationism النظرية التي تفسر الحياة
 العقلية بأنها نتيجة ترابطات تقوم بين الإحساسات
 والمعاني بعضها ببعض . - || - التفاؤل Optimisme
 (E) Optimism (F) القول بأن العالم في مجموعه
 خير . ويقابله التشاؤم . - || - التلقيق Syncretisme
 (E) Syncretism (F) الجمع في تحكيم بين آراء أو
 مذاهب مختلفة أو متعارضة لتكون مذهباً واحداً .
 - || - التوفيق Eclectisme = Eclecticism
 ترمي إلى الجمع بين آراء ومذاهب فلسفية أو
 لاهوتية مختلفة ومحاولة التآليف بينها لتكون مذهباً
 واحداً ، ومن أمثلة ذلك مذهب مدرسة الاسكندرية
 قديماً ومذهب كوزان حديثاً . - || - الحرية
 (التحررية) Liberalisme = Liberalism .
 يراد به مجموعة مبادئ الحرية ونظرياتها ، وله
 مظاهره في الدين والفلسفة والاقتصاد والسياسة . - ||
 الحسي Sensualisme (F) Sensualism, Sen (E)
 هو المذهب القائل بأن مصدر
 المعرفة هو الحواس وحدها ، أو أنها هي الحكم
 الوحيد في قيمة هذه المعرفة (كوندياك) . - || -
 النرائع Instrumentalisme (F) Instrumenta-
 lism (E) إحدى صور البرجماتية . وهي مذهب
 جون ديوي ، وأخص خصائصها أن كل نظر أو
 تفكير إنما هو أداة للسلوك ووسيلة لتنمية الخبرة .
 - || - ذري Atomisme (F) Atomism (E)
 مذهب القائلين بأن المادة مكونة من ذرات . ومنه:
 ١ - ذري Atomique (F) . ٢ - نظرية الذرة
 Théorie a. - ٣ - ذري Atomistique . - || -

U. hérissée (U. pacts) - || -
 Machéon ou Grand (U. crinite) مَذْنِبَةٌ
 porte-queue (F) فراشة كبيرة من حرشفيات
 الأجنحة تضر بالجزر والشجار وغيرها . || مَذْنِبَات
 = مَذْنِبَات الأذنان Thysanours . من Thusanos
 أي مَذْنِب و Oura أي ذنب . ومعناه مَذْنِبَةٌ
 الأذنان ، فسميت المذنبات اختصاراً . رتبة من
 الحشرات العديدة الأجنحة تنسب إليها فصيلة
 اللاحسات .
 شق (ط): ذَنْبٌ = عُنَيْقُ (مقابل) Pedicle (E)
 . || مَذْنِبٌ = مَذْنِبٌ = ذو ذيل Caudate . ||
 - = سُوَيْقِي = عُنَيْقِي Pedunculated . || ذنب
 الفرس (لاتينية) = مخروط نخاعي Cauda Equina .
 || ذني* = ذيلي* Caudal .
 ذهب
 جر (قر): ذهب (طلى بالذهب) (مقابل) dorer (F)
 to gild (E) .
 ثي (ث): ذهب فيسفاي (مقابل) Massif (Or) (F)
 . || - كاذب Similor إشابة من قصدير أحر
 وزنك . || تذهيب Dorure تمويه بالذهب .
 كوش (فل): مذهب System (F) Systême (E)
 تنظيم المعرفة وتجميعها في كل موحد .
 مد: المذهب المنفعي = مذهب المنفعة (مقابل)
 Utilitarianism (E) . || - الواقعي Realism .
 شق (ط): مذهب الجبرية = الحتمية
 (مقابل) Determinism . || تذهيب
 Aurification .
 مص (ك): ذهب Gold (E) عنصر فلز أصفر اللون
 وزنه الذري ١٩٧ر٢ وعدده الذري ٧٩ كثافته
 ١٩ر٤ . || أذنبٌ = ذهبٌ Gild, to غطى أو طلى
 جسمًا بالذهب أو بمادة تشبه في شكلها الظاهري .
 || (اج) قاعدة الذهب Gold Standard . ||
 (ك) ذهبك Auric اسم يطلق على الشق
 القاعدي لمركبات الذهب التي يكون بها الذهب
 ثلاثي التكافؤ مثل كلوريد الذهبك ذلك . ||
 ذهبوز Aurous اسم يطلق على الشق القاعدي
 لمركبات الذهب التي يكون بها الذهب أحادي
 التكافؤ مثل كلوريد الذهبوز (ذكل) . || (فل)
 مذهب Doctrine (E) Doctrine (F) مجموعة
 مبادئ وآراء متصلة ومنسقة لفكر أو لمدرسة ،
 ومنه المذاهب الفقهية والأدبية والعلمية والفلسفية . ||
 (اج) - تاريخي Historicism (E) . || - تجاري
 Mercantilism . || - التشبيه Anthro-
 morphism . || - الحماية الجبركية Protec-
 tionism . || - ذري Atomism . || -
 السلام Pacifism . || (اق) -
 التدخل Interventionnisme (F) Inter-
 ventionism (E) مذهب وسط بين الاشتراكية
 والمذهب الحر ، يرى أن تتدخل الدولة في الشؤون
 الاقتصادية ، ولكنه مع ذلك يرى الاحتفاظ بنظام
 الملكية الخاصة . || - التضامن Solidarisme
 = Solidarism مذهب يقرر أن كل مولود يولد
 وعليه دين للمجتمع يتعم عليه الوفاء به بمساعدة

Quarassément .

ذنب

صكوش (فل): ذكاء (E, F) Intelligence
 Understanding (E) قوة استعداد الحس .
 (٢) حدة الذهن vivacité d'esprit (F) أمر
 مطلق بالقياس إلى الشخص إذ لا تتغير نسبتة طول
 العمر ، لكنه أمر نسبي بالقياس إلى أشخاص
 آخرين .

ذبل

شم (زر): مَذْنِبَةٌ Travail (F) آلة تربط بين
 الحيوانات الكبيرة فتذل فتسهل مداواتها .
 ذمي

مص (اح): ذماء (بقيّة حياة) Necrobiosis (E)
 نشاط الخلايا بعد موت الكائن ، أو استمرار
 بعض الوظائف الحيوية في داخل الخلايا بعد موت
 الكائن .

ذنب

مص (اج): ذنب (E) Guilt . - || (اج) -
 Cauda, tail . || صوب - Caudad أي قريب
 من الذنب . || ذني Caudal . - || - Cercal
 نسبة إلى الذيل . || لا - Anurous . ||
 مَذْنِبٌ Caudate . || (ن) مَذْنِبٌ Date
 fruits on becoming ripe and soft at the
 base (المخصص) ذنبت الثمرة أنها الإرتطاب
 من قبل ذنبها . || (جغ) المَذْنِبٌ Comet جرم



سماوي له ذنب غازي مضيء يدور حول الشمس في
 فلك بيضي ، ويظهر من حين إلى حين . وهناك عدة
 مذنبات من أشهرها مَذْنِب هالي الذي يظهر مرة كل
 ٧٢ سنة . || (اج) المَذْنِبُ Petiole . || (م)
 ذنبة دوارة = ذنبة لفافة Revolving centre
 الذنبة التي تدور حول محورها مع المشغولات أثناء
 خروطها . || (اج) المَذْنِبُ Cercaria . ||
 لاذنبيات = بقراوات Anura وهي رتبة من
 البرمائيات لإذنب لها في الطور اليافع
 كالضفادع .

شم (زر): ذَنْبٌ Queue (F) ج أذنان . زائفة
 انتهائية ليكل مختلف الحيوانات . وللفرنسية
 والعربية استعمال كثيرة . || ذنبية = أرامورس
 (Eremurus) (L) Éremure الاسم العلمي من
 اليونانية بمعنى وحيدة الذنب ، إلماعاً إلى أزهارها
 المجتمعة عنقيد ط. الأسنبلية كالأذنان . جنس زهر
 من الفصيلة الزنبقية . || - رائحة É. remarquable
 (E. spectabilis) معمرة . تنبت بيرة في جبل الشيخ
 وجبل لبنان ، وتزرع . || - قوية E. robuste
 (E. robustus) . || - = أورارية Uraria (F.L)
 الاسم العلمي من اسم الذنب في اليونانية إلماعاً إلى
 اجتماع عصفات الزهر الطوال . جنس جنينية للترين
 من الفصيلة القرنية . || - بقعاء U. à feuilles

التي تسن لنفسها قانونها ويستعمل : ١ - في الأخلاق : استقلال الإرادة (F) *autonomie de la volonté* ويريد به كانت أن يسير الفرد في سلوكه على مقتضى قانون يفرضه على نفسه بإرادته الحرة العاقلة . وهذا هو أساس استقلال قوانين الأخلاق عنده . ب - في السياسة : استقلال ذاتي ، وهو وضع الجماعة حين يكون لها الحق في أن تنظم شئونها بنفسها في ظروف وحدود معينة . || الذاتي (F) *Essentiel* (E) هو الذي يقوم ماهية ما يقال عليه ، كالحياوان بالنسبة للإنسان . || - الحركة (Automate (F) Automaton (E) ما حركه من ذاته ، ويطلق على الكائن الحي من حيث إنه مشتمل على جميع القوى التي تحركه . ويطلق أيضاً على كل جهاز يحاكي بحركة ميكانيكية داخلية حركات الكائن الحي . || (ا ج) اكتفاء - *Self sufficiency* (E) . || غوئيل - *Auto- Financing* . || (ا ج) الاغذاء - *Autotrophism* أن يكون الكائن غذاءه بنفسه . || بتر - *Autotomy* وتطلق على قدرة الحيوان على بتر جزء من جسمه كما في بعض الديدان والمفصليات . || (بك) التلازُّن - *Spontaneous agglutination* . || التولُّد - *S. generation* . || (ا ج) الذاتية - *Automatism* . || (فل) - *Subjectivism* (F) *Subjectivisme* (E) منحي فلسفي يرى أن المعرفة والأحكام القيمية إنما ترجع إلى الذات المدركة . || (ا ج) - الحركة *Automation* (E) .

كوش (فل) : ذات الشيء (E) *Essence* .. وأما ذات الشيء إذا استعملت هكذا مضافة فانما يعنى بها ماهيته أو جزء ماهيته (ابن رشد : تلخيص ما بعد الطبيعة، ٩) . || بال - *En soi* (F) *In itself* (E) . (١) يستخدم هذا الاصطلاح للدلالة على طبيعة الشيء . (٢) عند كانط ما هو بالذات لا يخضع في إدراكه للمعرفة الإنسانية من حيث أنها مركبة من إحساسات وتصورات عقلية ، وإن كان يخضع للمعرفة بالاطلاق . || ذاتي *Essential = Essentiel* المقوم للموضوع ، أي يفترق اليه الموضوع في ماهيته ، ويكون داخلاً في ماهيته جزءاً منها . يقول ابن سينا : « وربما قالوا ذاتي وعنوان المحمول الذي يلحق الموضوع من جوهر الموضوع وماهيته » (منطق الإشارات) . || - *Subjective = Subjectif* (١) نسبة إلى الذات . (٢) ما يخص الفكر البشري وحده في مقابل ما يخص العالم الطبيعي . بهذا المعنى يقال عن الكيفيات الثانوية إنها ذاتية ، وليس من حيث أنها تختلف من شخص إلى آخر ، ولكن من حيث عدم مشروعيتها في تكوين تصورات منطقية . (٣) ما هو وهمي وغير واقعي . بهذا المعنى يقال عن الاحساسات التي تنشأ رغم عدم وجود منبه خارجي إنها ذاتية . (٤) « منهج ذاتي » *méthode subjective* (F) هو الاستبطان الذي لا يدرك إلا ما يبدو للشعور في لحظة ما . مد : ذات الجنب (مقابل) (F) *Pleurésie* . || الرئة *Pneumonie* . || - المحيطية

ذهل

مص (فل) : ذهول *Absence* (F) *Absent* (E) *mindedness* (E) حالة ذهنية وقتية تبدو في عدم التهيؤ للبلبات الطارئة . شق (ط) : ذهول = صدمة (مقابل) (E) *Cataplexis* . || إنذهال = دهشة *Ecstasy* .

ذهن

كوش (فل) : ذهن - *Understanding* (E) *Enten* (F) *dement* (F) عند الحسيين أو التجريبيين الذهن «قوة للنفس تشمل الحواس الظاهرة والباطنة معدة لاكتساب العلوم أو استعداد تام لإدراك العلوم والمعارف بالفكر (تعريفات ، الجرجاني) . || ذهان *Psychosis = Psychose* اختلال بليغ في القوى العقلية يؤدي إلى اختلال جميع وسائل التكيف والتوافق العقلي والاجتماعي والمهني والديني ... الخ وإلى اضطراب كلي في الشخصية مع فقد القدرة على الاستبصار *insight* (E) وتطلق كلمة ذهان على الحالات النفسية المنشأ *psychogenic* . أما المرض العقلي الناشئ عن إصابات عضوية فيستحسن تسميته بالذهان العضوي *organic psychosis* . || - ذهاني أو برانويا *Paranoia* (FE) ذهان مزمن من أعراضه الرئيسية الهذاء الثابت المنظم ، وقد يبدو المريض سليماً من حيث القدرة على الاستدلال والمحاكاة غير أنه يبني استدلاله على اعتقادات فاسدة وهمية ومقدمات بالجملة . وقد قصر بعضهم هذا الذهان على نوعين من الهذاء : هذاء التأويل وهذاء المطالبة .

مص (فل) : الذهن (E) *Mind* (F) *Esprit* ما به الشعور بالظواهر النفسية المختلفة . ويطلق أيضاً على التفكير وقوانينه أو مجرد الاستعداد للإدراك . || (ا ج) ذهان (E) *Psychosis* .

ذو

شق (ط) : ذو جانبيين (مقابل) (E) *Bilateral* . || رأسين *Bicephalic* . || - شرفتين *Bicuspid* . || - شعبتين *Bifurcate* . || - عيشتين *Binocular* . || - قدمين *Biped* . || - قرنين = مضاعف القرن *Bicornuate* . || - قطبين *Bipolar* . || - مصراعين *Bivalve* . || دسام - شرفتين *Bicuspid valve* . || سن - شرفتين (ضاحك) *B. Tooth* .

شي (ث) : ذو البابين (F) *Dipyle* بناء أو معبد أو قوس نصر له بابان في جهة واحدة .

مص (ا ج) : ذات (E) *Self* . || ذات = أنا *Ego* . || (فل) - *Essence* (F) (E) . ١ - حقيقة الشيء وتساوي الجوهر . ٢ - مجموعة الخصائص التي تميز الشيء عما عداه وتساوي الماهية . وتطلق الذات (F) *Sujet* أيضاً على الجانب المدرك في الإنسان ، في مقابل الموضوع *objet* . || (ا ج) اتحاد - تحقق *Identification* (E) . || تصور - *Self-conception* . || حول - *Autostic* . || مركزية - *Egocen-* . || استقلال (F) *Autonomie* . || (فل) استقلال - *Autonomy* (E) يقال على الشخص أو الجماعة

السعادة (F) *Eudémisme* (E) *Eudaemonism* (E) مذهب أخلاقي أساسه أن غاية العمل الإنساني هي السعادة سواء أكانت للفرد أم للجموع ، وهي الخير الأسمى عند بعض أخلاقي اليونان . ويتميز من مذهب اللذة (F) *Hédonisme* . || - الشكاك (الارتبابية) (F) *Scepticism* (E) *Scepticism* (E) قول من التزموا الشك منهجاً مضطرباً وحالاً مستترة ، فيترددون دائماً بين الإثبات والنفي ، ويتوقفون عن الحكم . || - الطبيعي *Naturalis* (E) *Naturalism* (F) *me* القول بأن العالم لا يفترق فيما وراء ذاته إلى علة لتفسير وجوده وحركته وغايته . || - العقلي (F) *Rationalisme* (E) *Rationalism* (E) يقابل المذهب التجريبي ويقول ببادئ فطرية في النفس وقوانين خاصة بالعقل وقيم المعرفة على العقل وحده (مذهب ديكرارت) . ومنه «العقلي» (F) *Rationaliste* . || - الكثرة *Pluralisme* (F) *Pluralism* (E) يقابل الواحدية أيضاً ويعتمد في تفسير الكون على مبادئ متعددة كمناصر (انبادقليس) ومونادات (لينتز) . || - اللذة (F) *Hédonisme* (E) *Hedonism* (E) مذهب أخلاقي . ويقوم على أن اللذة هي الخير الأسمى . ومن أوضح أمثله مذهب «أرسطيوس» و«أبيقور» . || - المحافظة (F) *Conservatisme* (E) *Conserva-* زعة إلى الاحتفاظ بالأوضاع القائمة ومعارضة التغيير . || - المصادفة (F) *Casualisme* (E) نظرية تقول إن الأشياء والحوادث كلها إنما توجد وتقع اتفاقاً وعفوياً . || - المنفعة *Utilitarisme* (E) *Utilitarianism* (F) مذهب أخلاقي يعمل من نفع الفرد والجموع مقياساً للسلوك . ومن أشهر مثليه «بنام» و«ستوارت ميل» . || - النسبية (F) *Relativisme* (E) *Relativism* (E) هو القائل بأن المعرفة والأحكام القيمية ليست مطلقة وإنما ترجع إلى علاقة الأشياء بالذهن أو علاقة بعضها ببعض . || - النقدي (F) *Criticisme* (E) *Criti-* نظرية تذهب إلى ضرورة مناقشة المعلومات كلها ، وترى أنه ليس ثمة معرفة مقبولة إلا بعد بحث ونحجس ومن أوضح صوره الفلسفية مذهب «كانت» . || - وحدة الوجود (E) *Pantheism* (F) *Panthéisme* (F) مذهب من يجعلون الله والعالم شيئاً واحداً . وله صور مختلفة باختلاف الفلاسفة فمنهم من يرى أن الطبيعة هي الله كالواقعيين ، ومنهم من يرى أن الموجودات ليست إلا تجليات لله «كانت» عبري ، أو اعراضاً للجوهر الواحد «كاسينوزا» . || (ق) - الاشتراكي (F) *Doctrine socialiste* . || - التزام النص *École de l'exégèse* . || - التاريخي *L'É. historique* . || - الفردي *Doctrine individualiste* . || - القانون الطبيعي *Ecole de droit naturel* . || (نف) - السلوكيين (E) *Behaviorism* (E) (أسه «ج. ب. واتسن» يقيم علم النفس على مشاهدة السلوك الظاهري فحسب دون اعتبار للمشاهدة الداخلية أو الشعور في تفسير السلوك) .

حاكمة على القيم الجمالية . (٣) يقال ذوق سليم bon goût (F) .

شق (ط) : ذوق = مذاق (E) Gustation . ||
ذوقي Gustatory . || براعم ذوقية G. Buds .

ذيع

جر (فر) : مذياع إجماعي Microphone .
orientable (F) directional microphone (E) .
	- الاختبار M. de sonde = Probe m.	
	- ضغطي M. de pression = Pressure M.	
	- كربوني M. à carbone = Carbon M.	

ذيف

مص (ط) : ذيفان (E) Venom هو سم يفرزه حيوان في وظائفه السوية . || - الحية Snake v. ||
شق (ط) : ذيفان (E) Toxin . || - داخلي Endotoxin . || - معطل Anatoxin, toxoid . ||

ذيل

شم (زر) : ذيل الأرنب = لاغوروس (F) Lagure



(L) (Lagurus) الأولى من المعنى الأصلي للاسم العلمي ، والثانية معربة . جنس نباتات عشبية من الفصيلة النجيلية . || - البيضي السنبلة l. à épi oval (L. ovatus) . || - الكلب = عُرَيْفُ المروج Crételle des Prés (Cynosurus cristatus) الأولى ترجمة اسم الجنس العلمي . والثانية ترجمة الاسم الفرنسي . عشبة عُلْفِيَّة من الفصيلة النجيلية . || ذَيْتَالَة = دَيْتَالَات (F) Marcoures أي طويلات الذيل رُتَيْبِيَّة حيوان من القشريات العشاريات الأرجل ، فيها الأربيان وجراد البحر وسرطان البحر .

هوان تمزج مادة في مادة فتذوب احدها في الأخرى وتكون منها مادة واحدة . || ذوابة = محلول Solution المادة المتجانسة الناتجة من خلط مادة بأخرى . || ذوبانية = الذائبية Solubility هو قابلية ذوبان مادة في أخرى وتقاس عادة بمقدار المادة (مقدرة بالجرام) التي تكون مع الأخرى ذوابة مشبعة في درجة حرارة معينة . || مذيب Solvent ١ - هو المركب الموجود بنسبة أعلى في مخلوط متجانس (محلول في العادة) كالماء في محلول السكر او محلول الملح . ٢ - هو السائل الذي يتفاعل كيميائياً مع مادة صلبة فيذيبها كالحامض الذي يذيب المعادن ومشتقاتها . || نفظ - Solvent Naphtha هو احد نواتج تقطير قطران الفحم الحجري ويستخدم كمذيب للواد الدهنية وغيرها . || المذاب Solute . || الذوب = المحلول Solution اذا اذوب جسم في سائل سمي السائل « المذيب » وسمي الجسم « المذاب » وسمي الحاصل « المحلول » ويقال : ذاب الجسم ذوباً . || الذائب Solute المادة التي تختلط او تذوب في المذيب لتكون محلولاً كالسكر او الملح في محلولها .

جر (فر) : الذوب = المحلول (F,E) Solution . || الذوبانية (F) S. ty (E) Solubilité . || قابل للذوبان Soluble = solvable (solubre) . || مذيب = محلل Résolvant = re. || ال - dissolvant = solvant . || المذاب dissous;en solution = solute .

شق (ط) : يذيب = يسيل (E) Thaw . || مذيب = مسيل Thawer . || مذيب الحصى Lithagogue .

شي (ث) : ذوب (مقابل) (F) Parfondre .

ذود

شي (ث) : مِذْوَد = مهد المسيح (مقابل) Crèche (F) .

ذوق

كوش (فل) : ذوق (F) Goût (E) Taste (١) قوة مرتبة في العصب المفروش على جرم اللسان يدرك الطعوم المتحللة من الأجرام المهاسة له المخالطة للرطوبة اللعابية التي فيه فتستحيل اليه . (٢) قوة

Péripneumonie .

جر (فر) : ذاتي = الأصلية (F) Intrinsèque .
Intrinsic (E) . || اشتعال - Auto allumage .
Self ignition = امتصاص - وعكس - a. absorption et a. inversion = S. absorption and s. reversal . || استثارة ذاتية A. excitation .
S. e. = S. i. || 'محاثة - = إحتثاث A. inductance .

شم (زر) : ذات السببية (F) Bostriche (L) (Bostrichus) جنس حشرات من مفدمات الأجنحة تفتك بالخشب، سمي الأب أنستاس فصيلتها ذوات السببية على ما ذكره صاحب معجم الحيوان . ولم أتبن وجه هذه التسمية . || - الطابعة B. typographe (B. typographus) تفتك بخشب الراتنجية . || - المؤشرة B. strié (B. lineatus) تفتك بسوق الصنوبريات . || - المختزلة B. sténographe (B. stenographus) تفتك بسوق الصنوبريات . || ذوات الجناحين (F) Diptères رتبة من الحشرات من فصائلها الشعريئات والنساريئات والذبابيات والعنقريئات . || الفلقتين Dicotylédones أحد قسمي كاسيات البزور من النبات . والقسم الثاني هي وحيدات الفلقة . شق (ط) : العضلة ذات الرأسين (E) Biceps . || ذوات الحياة البرية والمائية (برمائية) Amphibia . || إستيدماء ذاتي Autohemotherapy . || إثنان - Auto Infection . || إتحلال - Autolysis . || إنسام - Auto Intoxication . || إنطلاق - Automatism ذاتية إجماع - Auto Suggestion . || تخريب - = تحطيم - Autodestruction . || شَبَق - (إستمناء باليد) Auto Éroticism . || لقاح - A. Vaccine . || المنشأ = مجهول السبب Idiopathic . || - Auto Transfusion . || نقل دم - Autogenous شي (ث) : طبع ذاتي (F) Autographie طبع مخطوط أو رسم بمطبعة حجرية أو غيرها . || مخطوط - Autographe بخط مؤلفه . || صورة ذاتية Autoportrait صورة المصور بيده .

وب

مص (ك) : ذوب = أذاب (E) Dissolve, to

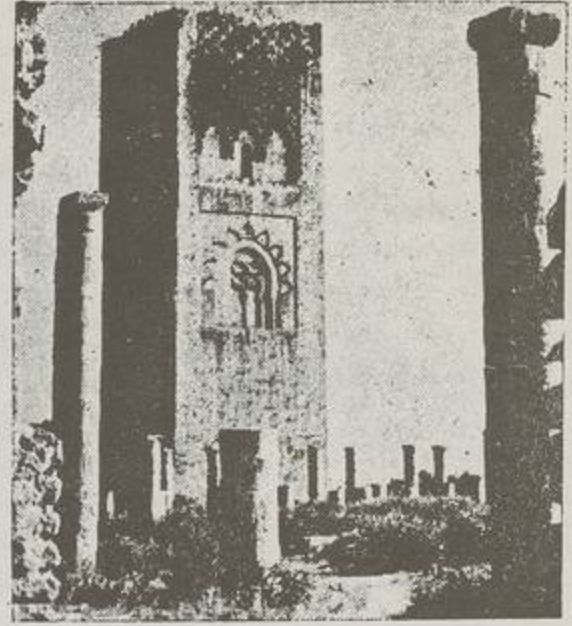

الرباط

الراء

رافية (L) Raphia

شم (زر) : كلمة رافية من لغة سكان مدغسكر .
وقد نقلت الى لغات أوروبية كثيرة فيجب تعريبها .
جنس نباتات من الفصيلة النخلية تستخرج خيطان



قوية مشهورة من ورق بعض أنواعه . || - الحمر
R. vinifera يستخرج منها نبيذ كتبيذ النخل
المعروف . || - الخيطان R. tædigera تستخرج
من ورقها خيطان الرافية الشهيرة . || - طولة
الزهر R. longiflora

رافيناز (E) Raffinase

مص (ك) : أنزيم يحلل سكر الرافينوز تحليلاً مائياً.

رامندية (L) Ramondia (F) Ramondie

شم (زر) : من اسم مواليديدي فرنسي . جنس
زهر من الفصيلة الجسنيرية . || - البرنات R. des
Pyrénées (R. Pyrenaica) .

رامي = قنب ميام (L) Boehmeria (F) Ramie



راديكالية

مص (أج) : الراديكالية (مقابل) Radicalism (E)
راديو

مع (فض) : صيham الراديو (مقابل) Radio (E)
Valve (E) . || مسبار رادوي R. Sonde .

جر (فر) : راديولوجيا Radiologic (F)
Radiology (E) علم الإشعاع . || راديويم
Radium . || راديومتر = مقياس الإشعاع
Radiometre = radiometer .

رادولاريت (E) Radiolarite

مص (جي) : الصخور الصوانية القديمة المكونة
من أصداف الشعاعيات فقط .

راسوريت (E) Razorite

مص (ك) : نوع من بورات الصوديوم المموهة
الموجودة طبيعياً في كاليفورنيا .

راسم (E) Raceme

مص (ك) : مركب عديم النشاط الضوئي يتركب
من كيتينين متساويين من المركب اليميني واليساري .

|| راسيمي Racemic صفة الراسم . || الإفدرين
الراسيمي Racephedrine . || مراسمة

Racemisation . العملية الدالة على الفصل
اللاحق . || راسم Racemise تحويل مركب ذي
نشاط ضوئي الى مركب عديم النشاط . || راسيمات
Racemate ملح حمض راسيمي عادة حمض
الطرطريك الراسيمي .

رافانالة = شجرة المسافر (L) Ravenala (F) voyageur

شم (زر) : الأولى معربة والثانية مترجمة .
والاسم العلمي من اسم هذا الشجر في جزيرة
مدغسكر . جنس شجر من الموزيات يشبه الموز
والنخل جميعاً .

الراء

وسع : الحرف العاشر من الألفباء ، وقبعته في
حساب الجمل (٢٠٠) ويتبادل مع اللام المواضع ،
ولا يدغم فيها قاربه ، ويدغم فيه ما قاربه .

راتون

مع (سر) : الراتون (مقابل) Ratoon (E)
|| - الأول First R. || - الثاني Second R.

راتينيت (F) Résinite

شم (زر) : جوهر مركب من صوانات مسائي .

رادار

مع (فض) : رادار (بكشوف) (مقابل)



Radar (E) . || - دوبلر Doppler R. .
|| - المعقب Acquisition and Tracking R.

رادل هياتيت (E) Raddle hematite

مص (أ ج) : اسم يطلق على الهياتيت الأحمر وهو
أشهر خامات الحديد (أكسيد الحديد الحام) .

رادون

جر (فر) : رادون (مقابل) Radon (F) (E)

راديان

جر (فر) : راديان (F) (E) Radian زاوية مركزية
تقابل نصف القطر . || - = الشعاعية R.

الربان. || - السفينة - Commandement du na
 vire اصطلاح يطلق على الربان (مؤ) - الحارج Retiring
 outgoing Chairman, etc.. (E) (Président,
 Past etc...) sortant (F) || - السابق
 former chairman (E) Ancien (p. etc)
 || - الفخري (E) Honorary president (F)
 Président d'honneur (F) || - بالنيابة
 Interim chairman (E) Président par
 Head (leader) || - وفد intérim, p. i. (F)
 of delegation (E) Chef de délégation (F)
 نائب || - Vice-President, V=Chairman
 || - الإذعان لقرار - (E) V.-Président (F)
 To bow to the chairman's decision (E)
 S'incliner devant une décision préside-
 To invoke - الامتانة بسلطة - ntielle (F)
 the c. authority (E) Invoquer l'autorité
 du président (F) || - الاعتراض على قرار -
 To challenge the c. ruling decision (E)
 Contester une décision présidentielle (F)
 Te be in the hands of - تفويض الأمر || -
 the chairman, to leave the matter to the
 chairman's decision (E) S'en remettre au
 To appeal to - تحكيم - président (F)
 the c. (E) En appeler au p. (F)
 To accept the chairman's decision, - قرار
 ruling (E) Accepter une décision présiden-
 tielle || (اح) تريس Cephalisation
 وتطلق على عملية اندماج الشداف الأمامية من الجسم
 لتكوين الرأس. || (جي) رئيسة (E) Boss بروز
 واضح يوجد على سطح كل لوح من الواح المناطق البين
 قدمانية في درقة القنفذانيات ويحمل في منتصفه نتوءاً
 يسمى الحلمة وتكون الحلمات قواعد التصاق القضبان
 . || (مؤ) السيدة - Madam Chairman (E)
 Mme la présidente (F) || (ضو) البؤرة
 الرئيسية (E) Principal focus اذا سقطت حزمة
 من الأشعة المتوازية المحورية على عدسة او مجموعة
 من العدسات ، مرت هي او امتداداتها بعد نفوذها
 منها بنقطة تسمى البؤرة الرئيسية . || (اح)
 الرئيسات Primates . || (اح) رئاسة
 Presidency . || (مؤ) الرئاسة - P; Chairma
 (E) Présidence (F) || تسليم
 - النائب الرئيس - To hand over the chairma-
 nship (the chair) to the vice-chairman (E)
 Passer la p. au vice-président (F) ||
 نيابة - Vice-Presidency v. Chairmanship
 (E) v. Présidence (F) || (اح) رئيسي
 Cardinal (E) (F) || (ط) - Principal
 (E) (F) || (ضو) المستوى - Principal
 plane (E) هو في العدسات السميكة المستوى
 العمودي على المحور ماراً بإحدى النقطتين الرئيسيتين
 . || النقطتان الرئيسيتان Principal points لكل
 عدسة سميكة او مجموعة من العدسات نقطتان تكون
 العلاقة بين بُعد الجسم عن إحداها وبعد الصورة عن
 الأخرى وفقاً للمعادلة البسيطة للعدسة الرقيقة .

عليها. || (فل) - المال (F) (E) Capital (١) كل
 ثروة مستغلة أو معدة للاستغلال ، فهدفه الأساسي
 الإنتاج لا الاستهلاك المباشر . (٢) اسم لكتاب
 لكارل ماركس (Das Capital) . || رأسمالية
 Capitalisme (F) Capitalism (E) (١) نظام
 اقتصادي أساسه ان تكون وسائل الإنتاج ملكاً
 لغير من يعملون فيه . ومن أهم خصائصه التنافس
 الحر لتحقيق أكبر ربح ممكن . (٢) مذهب من
 يقولون إن النظام الرأسمالي أفضل للنظم لتوفير
 الإنتاج وتحقيق العدالة والسعادة . || (جغ) نقطة
 Aphelion (E) - أبعد نقطة في فلك الكوكب
 السيار عن الشمس . || (ط) - اللاحق - After
 coming head || انصياع - الحميل Moulding
 (of h. of foetus) اتخذ رأس الحميل شكل المسك
 الحوضي فيسهل خروجه من الحوض . || دمج -
 في الولادة Engagement of h. in labour ||
 ونسي - الفرابي Bowler's arm ويحدث فيه ونسي
 في رأس العضلة الفرابية أو ذات الرأسين . || ولادة
 - اللاحق After - coming head, delivery of
 || (اح) هامى = ذو - Capitate . || غلاف
 Cephalotheca - ويطلق على الجزء المغطي للرأس
 من غلاف الحادرة في الحشرات . || (هـ) الزاويتان
 المتقابلتان بال- (الزاوية المتقابلة بال-) Vertically
 Opposite Angles هما ما كان ضلعا كل منهما
 امتداداى ضلعي الأخرى . || (اح) رؤيس
 Capitulum, caput, head (١) تطلق في علم
 الحيوان على الرأس أو الهامة الصغيرة . (٢) وفي علم
 النبات : توصف بها النورة في الفصيلة المركبة . ||
 رأسي Cephalic نسبة الى الرأس . || (هـ) -
 Vertical العمود على المستوي الأفقي . || -
 Ordinate of a diameter رأسي القطر في
 قطع مخروطي هو نصف أي وتر ينصفه هذا القطر .
 || (اح) الصدر - Cephalothorax ويطلق
 على المنطقة الأمامية من الجسم التي تتكون من
 اندماج الرأس والصدر في العناكب والقشريات . ||
 مقدم الصدر - Cephalostegite . || (جي)
 الشخانة الرأسية للطبقة Vertical thickness of bed
 طول الخط الرأسي الواصل بين سطحي الطبقة المائلة
 وهو يزداد طولاً مع زيادة ميل الطبقة كما يتناقص مع
 قلة ميلها حتى يطابق الشخانة الحقيقية اذا كانت
 الطبقة أفقية . || (اح) رأسيات الأقدام =
 رأسيات الأرجل Cephalopoda قسم من
 الرخويات لها رأس يحيط به زوائد تؤدي وظيفة
 الأقدام كما في الأخطبوط . || (جغ) رؤوس نهريّة
 Interlocking Spurs الأجزاء النانئة من جانبي
 الوادي نحو انشاء النهر فتجذب رؤيته سائره . ||
 (جي) ذوات ال- القدمية Cephalopoda طائفة
 من الرخويات باداغلبها وتتميز بتحول اجزاء من
 الرأس الى زوائد تشبه الأقدام . || (اح) رئيس
 Chief . || (مؤ) - President, Chairman
 (E) Président (F) || (اح) - الدولة
 Head of state (E) . || (ق) - الرسالة البحرية
 Chef de l'expédition maritime (F) يقصد به

شم (زر) : تطلق كلمة رامي على هذا النبات في
 جاوى . وهي كلمة ماليزية نقلت الى كثير من
 اللغات الأوروبية ، فيفيد تعريبها . جنس نباتات
 ليفية من الفصيلة القراصية يستخرج من لحائها ألياف
 طوال متينة لامعة تصلح للنسج . || - أبيض
 R. blanche (B. nivea) . || - أخضر R.
 verte (B. utilis) .

راولفين (E) Rauwolfine

مص (ك) : قلواني صيفته الكيمياوية ك. يد ٢٦
 ن. ١ - ٢٥٥ يد ١ يستخرج من لحاء شجرة الراولفيا.

رؤد

شم (زر) : رند = فرخ = شكير = ركزة =
 بتيلة = بتول = فسيلة (F) Rejet ou Rejeton
 هو بالعامية الخلف والمروش . ومعظم الألفاظ التي
 ذكرتها خاصة بالنخل ، ويمكن استعمالها في سائر
 الشجر . وجع الرند أرآد ، والشكير شكور ،
 والفرخ فزاح . وهي أغصان تنشا من براعم عرضية
 على موضع ما من سوق بعض الشجر ولا سيما على
 أرومات الأشجار المقطوعة . وقد تستعمل أغراساً .

رأرا

مص (مر) : رأرة (E) Nystagmus . || - المتاهية
 N. labyrinthine تحرك العينين حركات مستمرة
 غير إرادية بسبب مرض بالأذن الداخلية ويشمل
 القنوات نصف الدائرية . || - منجمية N. miner's
 تحرك العينين بحالة غير إرادية من طول العمل بمناجم
 الفحم لفة حوثها .

شق (ط) : رأرة (E) Nystagmus تذبذب
 القلة السريع .

رأس

مص (اح) : رأس (E) Cephalon . || - = النقف
 Scolex . || (جغ) الرأس Cope جزء من اليابس
 ناطق في الماء . || - Head of note . || (هـ)
 رأس (للسطح) Vertex . || - الزاوية V. of
 an angle هو ملتقى ضلعها . || - (للمجسم)
 Apex هو ملتقى ثلاثة أحرف من أحرفه أو أكثر كما في
 رأس الهرم (A. of a pyramid) . || - التقسيم
 Dividing Head وهو جهاز يستعمل مع مكثات
 التشغيل لتقسيم محيط المشغولات الى أقسام متساوية .
 || - القطع المخروطي Vertex of a conic هو
 نقطة تقسيم العمود النازل من البؤرة على الدليل بنسبة
 تساوي الاختلاف المركزي . || - المثلث V. كل
 نقطة من النقط الثلاث التي تتقاطع فيها المستقيمت
 المحيطة بالمثلث . || - الهرم V. of a pyramid
 هو النقطة الخارجة من قاعدته والتي تتلاقى فيها
 أوجه القاعدة . || (حض) - مخويشي Counter
 sinking head رأس على شكل مخروط ناقص
 (خوش الشهي : نقصه) . || - طاسي Cheese h.
 رأس على شكل الطاس . || - العارضة Horizontal
 member الجزء من هيكل الباب الأفقي الذي
 يزدوج مع القائمين الجانبين (يسمى رأس في أعلى الباب
 أو في أسفل) وعارضة عندما تكون في الوسط) .
 || - المسار Screw head نهاية المسار التي يدق

شق (ط) : رئة (E) Lung . || تقبرال -



Pneumoconiosis = Pneumonokoniosis دام
الغبار الرئوي . || قطع - Pulmonectomy
رئوي Pulmonary . || دوران - P.
circulation . || صل رئوي P. consumption
معدي Pneumogastric = vagus nerve . ||
عصب رئوي معدي = عصب مبهم . || عصيات
رئوية (جراثيم) Pneumobacillus . ||
مكورات - (جراثيم) Pneumococcus . ||
مرآة Mirror . || رأس Head m. . ||
سنية Dental m. . || كتابة مرآتية (أمراض
نفسية) M. Writing . || مرئي = ظاهر =
عدسة Objective .
مع (سر) : حجب الرؤية Obscuring the
view . || الحنة Fair v. . || مدى -
visibility .

شم (زر) : التهاب محيط الرئة = ذات - المحيطية
Péripleurite (F) مرض عضال قد يصيب البقر.
رئوية = حشيشة الرئة Pulmonaire (F)
(L) (pulmonaria) (من Pulmo أي الرئة .
جنس أعشاب بعضها تستعمل في الطب وبعضها
للترتين . وهي من الفصيلة المحميّة) . || ضيقة
الورق P. à feuilles étroites (p. angustifolia)
مخزنية P. officinale ou herbe aux
(P. officinalis) poumons . || ورجينية
P. de virginie (p. virginica) تزرع لزهرها
مد : الرأي العام (مقابل) Public opinion (E)
مص (مر) : الرئة (E) Lung « عضو التنفس » . ||
استئصال pneumonectomy عملية استئصال
الرئة كلها أو فصوص منها . || ذات - = نيمونيا
pneumonia التهاب يصيب فصاً أو فصوصاً من
الرئة . || فشق - Collapse of lung . ||
مكورات - = نيموكوك Pneumococcus
مكورات الالتهاب الرئوي . || (اج) رأي
Opinion . || (مؤ) - استشاري Advisory
Avis consultatif (E) opinion . || أخذ
- على مسألة = طرح مسألة للتصويت To put a
question to the vote, to the proceed, to a
v. = Mettre une question aux voix, passer
au vote, à la votation . || أرجوكم أن تبدوا
رأيكم Please signify (E) Je vous prie de
(F) vous prononcer . || (ضو) رؤية مجسمة
(رؤية ستريوسكوبية) Stereoscopic vision (E)
إدراك الأجسام بكتلا العينين مجسمة . || مرآة
ثنائية Bimirror مرآة من سطحين مستويين

شق (ط) : رأس حادة (مقابل) Oxycephaly
(E) . || - الشربطية (طفيليات) Scolex .
|| مثقب رأس الحنين Cephalotribe . || رأسي
Cephalic . || صيحة رأسية C. Gry . ||
ورم دموي رأسي Cephalhamatoma .
مع (فض) : الرأس الحربي (مقابل) Warhead
(E) . || (تب) رئيس = - الفريق Captain .
|| - = - هيئة التحكيم President . || - = -
الاتحاد P. . || نائب = - وكيل الاتحاد
Vice-president .
مد : الرأسمالية (مقابل) Capitalism (E) . ||
الرأسماليون Capitalists . || رئيس الاركان
Chef d'état - major (F)

رأي

كوش (فل) : رأي (E) (F) Opinion و الرأي
مقدمة كلية محمودة مسوقة في أن كذا كائن أو غير
كائن ، صواب فعله أو غير صواب (نجاة ، ٥٩) .
|| رؤية (E) (F) Intuition إن اللفظة الأجنبية
تنطوي بحكم اشتقاقها على معنى الرؤية . يقول
برجسون « إن intuition رؤية Vision
لا تكاد تميز من الموضوع المرئي » (الفكر والمتحرك) .
٤٢ ، ٢٧ ، ٤٤ .
جر (فر) : الرؤية (E) (F) Vision . ||
اختفاء - Invisibilité = Invisibility . ||
أدنى مدى لا - حلية vision plus proche
of least distance distinct
v. des couleurs . || الألوان - vision
v. normale . || الطبيعية colour v.
v. directe . || المباشرة normal v.
direct v. . || مجسمة (إستريو سكوبية)
v. stéréoscopique = stereoscopic v. . ||
المزدوجة v. binoculaire = binocular v. . ||
مرأى = منظر Aspect = a. . || مرئي visible .
v. . || بشكل - visiblement = visibly . ||
مرآة Miroir (F) Mirror (E) . || - أسطوانية



M. cylindrique = cylindrical m. . ||
قطع مكافئ M. parabolique = Parabolic m. .
|| - مجسّم الأهلبيج M. éllipsoidal = elli-
psoidal m. . || - المكافئ M. parabo-
loidal = paraboloidal m. . || - مستوية
M. plan = plane m. . || - مقعرة
M. concave = C. m. .

جر (فر) : رأس = قمة (مقابل) Sommet (F)
S. (d' - (لجسم) - vertex = top (E)
- un triangle d'un édifice = apex
الزاوية S. d'un angle = vertex of an angle
- القطع المخروطي S. d'un conique = v.
of a conic S. du triangle = v. المثلث -
سماعة - مستقبل - écouteur à casque -
headphone - head receiver récepteur à c.
- مال Capital = c. Capital . || - الهرم
pyramide = apex of a pyramid الرأسي
= الشاقولي Vertical = v. رأسي Vertical-
verticalité . || الرأسية lement = vertically
verticality .

شم (زر) : رأس (مقابل) Tête (F)
التنين Dracocéphale (F) (dracocephalum)
(L) مترجمة . سميت بهذا الاسم لشكل أزهارها .
جنس زهر من الفصيلة الشفوية . || - الرويشي
D. ruyschienne (d. ruyschiana) . ||
المدافي D. moldavique. mélisse turque
(d. moldavica) . || رأسية Tétière قسم من
الرسن أو اللجسام يكون وراء الأذنين . || -
قافالنتوس Céphalanthé (Cephalanthus)
من اليونانية بمعنى رأسية الزهر لأن تنويرها انتهائي
على شكل رؤيس . جنس جنبنة للترتين من فصيلة
الفسيويات . || - الرسن Licol ou Licou جزء
الرسن الذي يوضع في رأس الدابة أي في المرسن .
أما الجزء الثاني فهو المطول Longe أي الحبل الذي
تربط به الدابة أو تجر . || رأسيات الأرجل
Céphalopodes طائفة حيوان من الرخويات . ||
رئيس الزراعة = المزرعة Chef de culture
العالم . || رؤيس Contremaître . ||
Capitulum ترجمة الاسم العلمي Capitulum
شكل من نظام التنوير أي الازهارار يمتد فيه رأس
المحور الأصلي ويحمل زهيرات لاطية . ويمكن اعتبار
الرؤيس كالسنبلة المتجمعة كثيراً . || (رج) : رأس
Spike - top (E) = شجيرة يابسة الرأس
Sécheron (F) الرأس الحاد الميت لشجرة حية ،
أو هي شجرة لها مثل هذا الرأس ، أي سقطت
جميع أغصانها وأوراقها الإبرية ، والغالب أن يكون
السبب هجوم حشرة عليها .

شي (ث) : رأس = هامة = قمة Tête (F)
|| - رؤيس Chef . || - سنان Pointe
|| - روزني (Tête en) Lucarne زينة بارزة
في البناء على شكل رأس في روزنة . || رأسان
متقارنان Conjuguées (Têtes) . || رؤيس



الجوقة Coryphée في الجوقات اليونانية القديمة .

ربض

شي (ث) : ربض = ضاحية (مقابل) Faubourg (F).

ربط

شم (زر) : رِبْط (F) Ligature تثبيت أعضاء النبات برباط . || - الكرمة Accolage de la vigne ربط سرور الحبة بالمساميك في أوائل الصيف لرفعها عن الأرض وتهويتها وتسهيل نضج العنب الخ . || رباط Lien ج رِبْط . حزم من القش أو الأسل أو الرافيا ، أو من أغصان الصفصاف أو الظيان أو غيرها يستند بها الكرم أو الشجر أو تربط بها عامات الحصيد . || - الحجيل Dépôt de Remonte مكان تربي فيه الحجيل وتربأ للأغراض العسكرية . || رابطة Lieuse أداة تجمع الغبوط وتربطها . والحصد الرباط يقوم اليوم بعملها . || مربط الفرس = شقة الفرس Box مكان كل رأس من الحجيل في الأصطبل . || إرتباط = زرب Stabulation تربية الدواجن أي الحيوانات الأهلية في المرباط أو في الزرائب لا في المراعي .

جر (فر) : ربط الأعمدة على التوالي connection des piles en série (F) grouping of cells in Montage en boucle (E) حلقى - || ring connection tion en parallèle = connecting in parallel. couplage mixte (ou en séries parallèles) multiple - series connection . || رابطة lien = Bond . || ترابط الذرة Liaison atomique = Atomic linkage.

شي (ث) : ربط مخفف Adoucissement (F) ربط جسمين هندسيين الواحد ظاهر متقدم والآخر متأخر عن الأول بواسطة قوسية مقعرة . || رباط Lemnisque . || الإكليل Aumônerie - الجمون Entrait خشبة تربط طرفي الجمون وتباعد بينها . || - الداعم Chaîne . || رابطة =

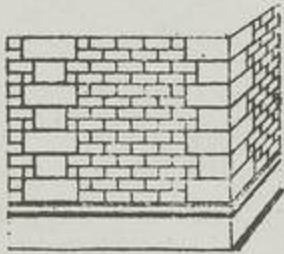

وثاق Attache . || خشبية Entretoise خشبة تصل بين آخرين . || مرابطي Maravédis نقد أندلسي صغير ينسب إلى المرابطين .

كوش (قل) : رابطة (F) Copule (E) Copula اللفظة الدالة على النسبة في القضية الثلاثية (نجاة) ، (١٥) ويعبر عن الرابطة بفعل الكينونة الذي يدل على الوجود المنطقي لا الوجود الواقعي مثل قولنا : المنطق « هو » العلم الذي ... وتعبير آخر الوجود المقصود هنا هو الإيجاب . وكثير من اللغات وعلى رأسها اللغة العربية لا تصرح بهذا الفعل . || ترابط أو تداعي (F) Association (E) (١) في علم الاجتماع : عقد أو ترابط إداري بين عدة أشخاص

. || - حقيقية D. réel . || - صورية D. fictif . || (تا) الأرباح المرسملة Bénéfices capitalisés المبالغ المستحقة التوزيع المضافة إلى حصة المسأمن المحددة لتصيبه في الأرباح ويحوز صرفها أو إضافتها إلى مبلغ التأمين . || (ق) - الشركة B. de la société . || (تا) تعيين أنصبة - Allocation de devidendes هو تخصيص جزء من الربح لكل وثيقة مشروط اشتراكها في الأرباح . || صافي - المستحقة التوزيع Bénéfices nets repartissables الربح الذي ينتج من عملية تأمين على الحياة تدفع فيها أقساط سنوية زائدة عما يجب دفعه عادة على أن يوزع هذا الربح عند الحساب النهائي في فترات دورية .

شم (زر) : رباح = زريقاه Genette (F) جنس حيوان من الفصيلة الزبادية Genetta (L)



ورتبة اللواحم . || رِبْج = رِبْج = قرْدُوح Papion (Cynocephalus) جنس قروود أفريقية من كلييات الرؤوس .

جر (فر) : سعر الربح Taux d'intérêt (F) rate of interest (E).

ربيق

مص (ن) : الربيق بالفتح أو الكسر هو ثمر الفنا أو عنب الثعلب عند أهل اليمن أو عنب الذئب في مصر وبلاد المغرب (L) Solanum nigrum من الفصيلة الباذنجانية Solanaceae.

ربيس

شم (زر) : ريباس Rhubarbe ribes (F) (rheum) (L) الرباس المعروف في الشام والمذكو، في



المفردات ، وكلمة ريباس من أصل فارسي . وهو نبات معمر ينبت في جبال الشام ، وتؤكل ضلوعه وتربو ويصنع من عصيره شراب الريباس . أما الظن بأن الريباس هو Groseille «أي ما سميناه الكشمش» بسبب اسم جنسه العلمي Ribes فهو خطأ . فهذه الكلمة الأعجمية الدالة على الكشمش ليست من ريباس العربية بل من Risip الدنمركية أو Ribs السويدية على ما حققه دو كندول .

يحصران بينها زاوية تكاد تساوي قائمتين ، تستعمل في تجارب التداخل . || - المحرقة Burning mirror المصطلح قديم أطلق على المرآة الكروية المقعرة وأشباهها التي تعمل على تركيز أشعة الشمس في نقطة أو منطقة ذات حيز صغير .

ربب

شي (ث) : الرب الأسد Léontocéphale (F) رب له رأس أسد أو لبوة كالربة المصرية سغت . || أبواب المساكن (عند الرومان والأتروسك) Pénates.

شم (زر) : رُب (F) Compote الرب ج رباب ورُبُوب هو سلافة خثارة كل ثمرة بعد اعتصارها وطبخها . وهو هنا كل ثمار تطبخ بالسكر . || تربب = تربب Intussusception عن ج ه من مجلة مجمع مصر . وفي اللسان : ربيب النعمة نَمَاهَا وزادها وأتمها وأصلحها . نحو المواد الحية وتشكلها داخل الخلية . يقال النمو بالتربب croissance par intussusception .

كوش (فل) : ربوبية (علم ال...) أو فلسفة إلهية Theodicy (E) Théodicée (F) (١) وعلوم الفلسفة ثلاثة : فأولها العلم الرياضي في التعليم ، وهو أوسطها في الطبع ، والثاني علم الطبيعيات ، وهو أسفلها في الطبع ، والثالث علم الربوبية ، وهو أعلاها في الطبع ، (الكندي : رسالة إلى المعتصم بالله في الفلسفة الأولى ، ٧٨) . (٢) أول من استخدم اللفظ الأجنبي هو لينتتر عنواناً لكتابه Essai de théodicée قصد من هذا الكتاب الرد على الاعتراضات التي أثارها بيير بيل ضد العناية الإلهية مستنداً في ذلك إلى وجود الشر في العالم . (٣) عند المدرسة التخيرية eclecticisme التي ظهرت في فرنسا في منتصف القرن التاسع عشر علم الربوبية أحد أقسام الفلسفة بالإضافة إلى علم النفس والمنطق والأخلاق . موضوعه وجود الله وخلود الروح .

مص (ج) : الرباب Altostratus (E) حساب متوسط الارتفاع يبدو كصفحة مبسوطة قد تكون رقيقة أحياناً ، وقد تغلظ حتى تحجب الشمس أو القمر . || (فن) - Rebeck . || (اح) التريب = التريب Intussusception . || النمو بال- أو بالتريب I. Growth by . || (ط) - Inspissation تغليظ القوام بتبخيره أو بتجريدته من بعض السائل .

ربح

مص (اق) : الربح Profit (E F) هو الفرق بين ثمن البيع ونفقة الإنتاج . || (ه) = الفائدة = الربا Interest (E) المبلغ المطلوب من مقترض ان يدفعه زيادة عما اقترض تبعاً لشروط خاصة . || (راق) - الإجمالي Profit brut (F) Gross profit المكاسب التي يحصل عليها رب العمل . || (ق) - البحري Profit mari-time (F) الصافي (اق) - Pure profit (E) (F) ما يحصل عليه رب العمل علاوة على فائدة رأس ماله وأجر إدارته . || (ق) ربيعة (ربح موزع) Dividende (F)

شي (ث): ربيع Equarrir (F) قطع الشيء على شكل المربع. || الحجر Épanneler و شطف الحجر (شذبه وسواه). || تربع Écartelé في علم الشارات ما يكون مخططاً على أربعة أجزاء. || = مربع صغير Quadrille. || الحجر Épannelage. || رباعي الأجنحة Tétraptère. || الأعمدة Tétrastyle مبد في واجهته أربعة أعمدة متراصة. || عقد - الأقسام Quadripartite, Quadriparti. || الفصوص Quadrilobe. || مربع التقاطع (بين أجنحة الكنائس) Carré du transept. || لوح (من حجر أو زجاج أو نحوه) Carreau. || ذو مربعات = ذو تربعات Quadrillé. || ربعة Petite - nature (ما يكون بين الحجم الطبيعى ونصف الطبيعى). || رباعية الجاذيف Quadrirème سفينة لها أربع طبقات من الجذافين. || تربعية Cadratin حشوة (حشوة صغيرة). || تربعات = تربع Quadrillage. || - Caissons حشوات (زخارف مختلفة في حائط أو سقف خشبي).

جر (فر): ربع الدائرة (E) q. (F) Quadrant. || ذات الـ (الربعية) (quart de cercle). Q. || q. المركزي = central. || quart رباعي = الاضلاع. || quadrilateral الشكل الـ (ذو أربع اضلاع) Quadrangulaire = quadrangular

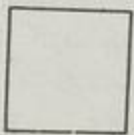

|| مضلع - Quadrilatère = quadrilateral. || التربع Quadrature = quadrature. || q. du cercle = q. of the circle. || المتناسب الرابع quatrième proportionnelle. || Carré. || المربع Fourth proportional. || مربعات عكسية C. s inverses. || S. s inverse

مع (لجم): الرباعية = السلسلة الراقعة (E) Sling. || (سك): التقرير الربيعي. - فصلي quarterly. || Report. || طلب = طلبية فضلية q. indent. || (زر): رباعية (F) Mitoyenne. || رباعيات الأرساغ Tétramères رتيبة حشرات من رتبة مفصليات الأجنحة في كل وسخ من أرساغها أربعة أجزاء. || الحياشيم Tétrabranche رتيبة حيوان من الرخويات رأسيات الأرجل. || الفروع Tétractinellidés رتيبة من الأسفنج الصواني. || تربع الجذع = - الساق Equarrissage نشر جوانب الساق من الشجرة المقطوعة حتى تصير متوازية السطح أي حتى يصير قطعها مربعا.

مد: رباعيات (مقابل) (F) Primulacées. || المربع المتوازي (E) Parallelogram.

Bond (E) || (ا ج) - الدم Consan- Lien de guinity. || (ق) - التبعية. || préposition (F) L. de السببية. || causalité || (ك) - تساهمية Co-valent bond (E). هو اتحاد ذرتين نتيجة مساهمة كل منهما بالكاترون. || - ثنائية Double b. || - اقترانية Conjugated double b. || (فل) رابطة Copulatif (proposition) (F) Copulative (E) P. قضية ذات عدة موضوعات وعمول واحد، أو ذات محمولات متعددة لموضوع واحد، فتربط فيها عدة أمور بطرف واحد. || (فن) الرباط (E) Tie. || (ق) - Une amarre (F) الحبل الذي يستخدم في ربط السفينة. || (مر) - Ligament (E) Bandage. || (جي) - خارجي Ligament نسج مرن في المهاريات يربط بين مصراعي الصدفة من الخارج فوق منطقة خط المفصلة، ويقوم الرباط الخارجي بفتح مصراعي الصدفة عن طريق الانقباض. || - خلفي Opisthodontic L. الرباط الخارجي بصدفة المهاريات عندما يقتصر وجوده على المنطقة التي خلف القرون. || - داخلي Resilium جزء من الرباط الخارجي لصدفة المهاريات داخل بين حافتي المفصلة وهو نسج مرن يكون منضغطاً عندما تكون الصدفة مغلقة، وتساعد مرونته على فتح الصدفة عندما يتقلص الرباط الخارجي. || (ط) - الزنبلكي Spring ligament وهو الرباط العقبي الزورقي الأخصي Lig calcaneo - naviculare Plantare. || - القزحية المشطي Liga- mentum pectinatum iridis شبكة من الخيوط تتد بين الصلبة والقزحية في زاوية الحزاة الأمامية للعين. || - المعلق للعدسة Suspensory ligament of the lens. = نبطقة « تين » : Zonula of Zinn مجموعة من الليفات التي تربط محفظة العدسة بالجسم الهدبي. || - واق Protective bandage. || الرباطان الرئيسان = رباطا « ماكنروت » Cardinal ligaments = Transverse cervical l. = Mackenrodt, s l. وهما الرباطان المستعرضان لعنق الرحم. || اربطة L. of المحورية (الفقرة العنقية الثانية) L. of epistropheus. || - صادة Check l. || روابط البيض Ovary, attachments وهي مجموعة الأربطة البيضاء. (ق) تعدد - Pluralité (F) de liens. || الارتباط Connexité ou corrélation. || (ا ح) - العوامل Lin- kage of factors (E) اقتران عاملين أو أكثر من العوامل الوراثية مما يجعلها تنتقل معاً من جيل إلى جيل كوحدة مرتبطة. || (طن) نسبة الارتباط Packing fraction (E) نسبة النقصان الكسلي إلى العدد الكسلي. || (فل) المذهب الترابطي Associationisme (F) Associationism (E) النظرية التي تفسر الحياة العقلية بأنها نتيجة ارتباطات تقوم بين الإحساسات والمعاني بعضها بعض

ربيع

لغرض ما. (٢) في علم النفس : العملية التي بها تتكون علاقات وظيفية بين ظروف مختلفة من النشاط النفسي أو بين شتى الحالات النفسية خلال التجارب الشخصية. يستخدم لفظ تداعي عند التحدث عن ارتباط معنى بمعنى آخر أو عندما يشير معنى ما معنى آخر سبق أن ارتبط بالأول أثناء التجارب السابقة (يوسف مراد). || ترابطي (مذهب) Associationism (E) Association- nisme (F) النظرية التي تفسر الحياة العقلية على أنها نتيجة الترابطات التي حدثت بين الإحساسات والمعاني التي هي بمثابة آثار لإحساسات.

شق (ط) : ربط (E) Ligation. || رباط = وتر Ligament. || - = ضماد = عصابة Bandage. || - بطني Abdominal B. || - بشكل الحرف T: Bandage. T. || - كثير الاطراف Many - Tailed B. || - مثلث الزوايا Triangular B. || - معلق Suspensory B. || - التهاب الـ Perio- dontitis. || التهاب - حول الذروة المزمن Chronic periapical p. || - = رخوب - = رعال Periodontoclasia = periodontosis. || - جراحي = رباط خياطة جراحية Ligature. || - دائر Round ligament. || - السنخي Periodontium. || - علم امراض - Periodontia = periodontics. || - الجامعة (مبحث المناعة) Amboceptor. || ١ - نسبة للرباط. ٢ - حول السن Periodontal. || غشاء - P. Membrane. || مرض الرباط P. Disease.

مص (مر) : ربط (E) Ligation. || (فل) ربط = ترابط = تداع (F. E.) Association. || الربط = إحداث علاقة بين مدركين لاقتنائها في الذهن لسبب ما. (والترابط = قيام تلك الصلة بالفعل. والتداعي = توارد التجارب المترابطة على الذهن نتيجة للترابط. || (جي) الربط بين الطبقات Correlation of Strata (E) الموازنة بين الطبقات في عمود جيولوجي والطبقات في عمود آخر لمعرفة أزمنة ترسب كل منها. || (ط) - الشريان اللاسيمي Innominate artery, Ligature of (م) مربط الأدوات (القاطعة) Tool-post جهاز تربط فيه الأدوات (القاطعة) يمكن تحريكه طولياً أو عرضياً بالنسبة للمصنوعات. || (بك) رباط Amboceptor. || (حض) - Binders خليط من روث الخيل والبهائم يضاف على الرمل ليساعد على تماسكه بعد التشكيل. || (ا ج) رابطة Association. || (ا ح) - Alliance مجموعة من الفصائل تتشابه في صفاتها العامة وتختلف فيما بينها وترتبط بصلات القرابة. || (فل) - ما يدل على العلاقة بين المحمول والموضوع، ويربط أحدهما بالآخر في الإثبات أو النفي، يصرح بها دائماً في اللغات الهند أوروبية. ولاحظ المناطقة الاسلاميون أنها تضرر عادة في اللغة العربية. || (ك) -

الحيل وتربيتها . وجاءت كلمة الزرطقة بمعنى علم الحيل وتربية الحيل جميعاً ، وذلك في كتاب كامل الصناعتين الناصري لأبي بكر بن البدر البيطار . ولم أجدتها في المعجمات . ويرى الدكتور برون Perron مترجم كامل الصناعتين بالفرنسية ان الزرطقة من اللاتينية Rés rusticas وهي البيت الريفي أو القروي . ولم يبق دليلاً مقبولاً على هذا الرأي . وتظل الزرطقة وكتابتها المختلفة مجهولة الأصل في نظري . - الدواجن أو الحيوانات الأهلية Élevage des animaux domestiques توليد الحيوانات الأهلية وتربيتها واستثمارها اقتصادياً . والدواجن في اللغة الحيوانات الأهلية جميعاً لا الطيور وحدها . ويقال تربية الحيوان اجترام . - دود الفز Sériciculture فن تربية قزبة التوت أو غيرها من القزيات للحصول على ربح من بيع الصلج أو الحرير . ويفيد تسمية هذه الصناعة قزارة . -

الطيور Aviculture تربية الدواجن في مصر ، على حين ان الدواجن في اللغة تشمل جميع الحيوانات الأهلية أي Animaux domestiques وللفرنسية A. معنيان معنى شامل ومعنى محدود . فالأول يشمل تربية الطيور الصداحة والجميلة وطيور الصيد والطيور الدواجن . والثاني يقتصر على الأخير أي الطيور الدواجن وهذا المعنى المحدود هو الأعرف عندهم . - العلق Hirudiniculture علم تربية العلق وتكثيرها في مستنقعات طبيعية أو صناعية . - المحار - محارة Ostréiculture توليد المحار وتربيته واصلاحه في أحواض خاصة ، ويفيد الاشتقاق تسمى هذه الصناعة بحارة . - دواجن = عالم بتربية الحيوان = إختصاصي بتربية الحيوان Zootechnicien . - مربيات Confitures ثمار تطبخ بالسكر لحفظها . وهي أشكال كالرُب Compote والمجدة Gelée والحبيص Marmelade .

شي (ث) : روبة = رابية = نشز (مقابل) Tertre (F) .

شق (ط) : رَبُو (مقابل) Asthemia (E) . - قلبي Cardiac A. - روبي = نسبة للرَب Asthmatic .

مص (ط) : الربو « Asthma » داء نوبي تضيق فيه شعبيات الرئة فيعسر التنفس . - (جغ) رابية فاصلة = مُعْتَبِق (ج معانيق) Interfluve أرض صلبت وارتفعت ما بين سهلين نهريين .

مص (فل): تربية (E) Education (F) (ا) تنمية الوظائف الجسمية ، والعقلية ، والحلقية ، كي تبلغ كمالها عن طريق التدريب والتثقيف . (ب) علم يبحث في اصول هذه التنمية ومناهجها وعواملها الأساسية واهدافها الكبرى . وتعد التربية ظاهرة اجتماعية تخضع لما تخضع له الظواهر الأخرى في نموها وتطورها . - (ا ج) علم الاجتماع التربوي Educational sociology (E) .

رتب

كوش (فل) : ترتيب - Hierar - Hierarchy (E) chie (F) فكرة اعتبارية خالصة ، أي ليس هناك

ويستعمل في الدراسة البيئية للنباتات بأن تنزع النباتات من مساحة معينة على شكل مربع وتترك مدة من الزمن لمعرفة أي النباتات أقدر على غزو المنطقة وأنها أقدر على التوطن بها . - (هـ) الوحدة المربعة Square Unit هي مربع طول احد اضلاعه وحدة من وحدات القياس الطولي كالذراع المربعة وهي مربع طول كل ضلع من اضلاعه ذراع واحدة . - (ا ح) مربعات خريطية Chart quadrats رسوم لمربعات في الكساء الخصري توقع فيها النباتات وموضعها داخل هذه المربعات .

ربل

مص (ن) : الربل هو البرنجاسف وبرنجامة والشونلثة وحبّ الراعي ونبعثران واسمه العلمي



Artemisia vulgaris (L) من الفصيلة المركبة Compositae وهو نبات معمر ، زهره صغير أبيض له رائحة نفاذة ويستعمل في التداوي .

ربن

مص (ق) : ربان السفينة (F) Capitaine هو عميد الملاحين فيها . - وظائف الـ - Fonction du c. هي الأعمال التي يقوم بها الربان في السفينة وتعلق هذه الأعمال بإدارة السفينة وتسييرها كما أن الربان يمثل السلطات العامة والشاخصين والمجهز على السواء .

ربا

كوش (فل) : تربية (علم الـ ...) Pedagogy (F) Pédagogie (E) يرمي الى مساعدة الطفل والمراهق والبالغ على تكوين شخصيتهم وتمييزها . ومن هذه الوجهة يعتبر هذا العلم معيارياً normatif .

شم (زر) : تربية (F) Éducation . - الأرنب Cuniculiculture ou cuniculture فن توليد الأرنب وتربيتها . - الحيوان = تربية الدواجن = فن الحيوان = حرث الحيوان Zootechnique

الفرنسية من كلمتين يونانيتين بمعنى فن الحيوان . والمراد فن تربية الحيوانات الأهلية وتربيتها لأغراض معينة . ويقال تربية الدواجن وفن الدواجن لأن الدواجن في اللغة هي الحيوانات الأهلية كلها لا الطير الأهلية وحدها . وسماه ابن العوام الأشيبي فلاحه الحيوان . ولم اهد الى وجه هذه التسمية . ولو قيل - حرث الحيوان أو حرثته لكان لذلك وجه مجازي ، لأنه يقال حرثت الكتاب أي أطلت دراسته وتدبره . - الحيوان الخاصة Z. spéciale دراسة سلالات كل نوع من أنواع الحيوانات الداجنة ، وسائل تربيتها واستغلالها . - الحيوان العامة Z. générale دراسة تغذية الحيوانات الدواجن والفردية والتبدلات والوراثة وطرائق الأسفاد الخ .

- الحيل = زرطقة Hippotechnie تربية شق (ط): ربع = رباعي = حسي ربع quartan (تحدث كل أربعة أيام) . - ربعي الرؤوس quadriceps . - السطوح quadrilateral . - رباعية Foretooth (السن الثانية من القواطع) .

مص (هـ) : ذات الربع (الربعية) Quadrant (F) آلة بصرية ذات مقياس مدرج على شكل قوس دائرية طولها ربع محيط الدائرة تستعمل لقياس الأبعاد الزاوية . - (فن) ذو الأربع = البعد بالأ - Perfect 4th (E) . - (ك) رابع كلوريد الكربون Carbon tetrachloride سائل عديم اللون غير قابل للاشتعال يغلي عند ٧٧ ويستعمل مذيّباً للدهون والشحوم والمطاط ويستعمل كذلك لإطفاء الحرائق . - (جغ) تربع Quadrature . شكل القمر في الربع الأول والثالث من الشهر القمري . - (حض) - Squaring جعل جوانب الأخشاب متعامدة . - Quartering طريقة أخذ عينات من الفجج الحجري بتقسيم كومة منه الى أربعة أقسام متساوية ثم مزج كل جزأين متقابلين واعادة تقسيمها الى أربعة أقسام متساوية وهكذا حتى نحصل على عينة مائة للغامة . - (هـ) - Quadrature يطلق في الرياضة على تقدير مساحة محدودة ويقال التربع في المعادلات التفاضلية بمعنى التكامل . - الدائرة Squaring of the circle, q. of the c. هي إيجاد مربع مساحته = مساحة الدائرة . - (مر) رباعي الولد Tetrigenous . - (هـ) - الأضلاع التام Complete quadrilateral هو عبارة عن أربعة مستقيمت لا تتلاقى ثلاثة منها في نقطة واحدة تتقاطع في ست نقط ليصل بينها ثلاثة مستقيمت أخرى تكون مثلثاً . - الزوايا التام Complete quadrangle وهو عبارة عن أربعة رؤوس ليس ثلاثة منها على مستقيم واحد يصل بينها ستة مستقيمت تتقاطع في ثلاث نقط أخرى تكون مثلثاً . - الشكل الـ - (ذو أربع الأضلاع) Q. هو ما أحاط به أربعة مستقيمت يتقاطع كل اثنين متجاورين منها . - المنحني - (من الدرجة الرابعة) Quartic curve هو منحني معادلته الجبرية من الدرجة الرابعة . - (مر) رباعية Tetral . - (ط) الرباعيات Incisors أربع أسنان تلي الشنبا . ثنتان من فوق وثنان من أسفل . - (ا ح) - لقاحية أو بوغية Four - fold pollen grains or spores. (= tetrad) وتطلق على حبوب اللقاح أو الأبواغ التي تظل ملتصقة بعد تكونها في مجموعات رباعية كما في أسدية زهرة الربيع المسائية (Oenothera) والطورالبوغي بالحزازيات . - (فن) المربع Square tambour . - (هـ) المربع S. هو شكل رباعي زواياه قوائم وأضلاعه متساوية . - (ا ح) - التعدادي الجدولي Listcount - quadrat (List quadrat) عينة من الكساء الخصري على شكل مربع تحدد صفاتها بإعداد قائمة بالنباتات التي تتوكل منها وعدد الأفراد من كل نوع . - (معرفي) Denuded quadrat

بوابة Portail .

مع (سر) رتاج متحرك (مقابل) Automatic Gate (E).

رتق .

مص (ط) : رتق (E) Artesia و انعدام فتحة أو ممر أو تجويف أو انسدادها خلقياً أو مرضياً . || - القنأة التناسلية A. of genital canal و انسدادها خلقة . || حويصة رتقاء Atrctic follicle و حويصة مبيضية لم تخرج بيضتها .

رتل

مد : التراتل (مقابل) Harmony (E).

شي (ث) : ترتيل (مقابل) Psalmodie (F) . || ترتيلة Choral . || مرتل = منشد Choriste . || مُصلي التراتيل Chantreterie .

مص (ن) : الرتيلاء والرتيلاء هو حش بنبت في أوروبا وشمال أفريقيا وله ريزومات ويطلق عليها جذامير (م. جذمور - جذمار) في الشام. تشبه الدرر أو العسقل (في الشام) وأوراقه تشبه أوراق الحشائش وأزهاره بيضاء متدللة والرتيلاء هو نبات زهر العنكبوت - Phalangium ramo (L.) Anthricum r. sum من الفصيلة الزنبقية Liliaceae وتستهمل أزهاره وبذوره كندر للطمث ومدر للبول وضد لدغ العقرب والعناكب السامة . || (ج) والرتيلاء هي Chaetopelma shabati من الفصيلة الرتيلانية Chaetidae من رتبة العناكب Araneida من قسم العناكب



Arachnida من المفصليات Arthropoda وهي فرع من العناكب الكبيرة السامة لونها بين صفرة وسواد . ينقسم جسمها الى منطقتين تشمل الأمامية منها الرأس والصدر مندجين معاً . والخلفية هي المنطقة البطنية ، وهي كروية لينة وغير مقسمة الى حلقات ، وتتمثل بالمنطقة الأمامية بعنق ضيق . والرتيلاء ثمان عيون بسيطة في صفتين . ويوجد في مقدم المنطقة الأمامية زوج من الكلاب الحطافية تفتح في نهايتها الغدد السامة يعقبها زوج من الشوارب الفكية ثم أربعة أزواج من الأرجل القصيرة . وتوجد الرتيلاء في شمال افريقية ومصر وفلسطين وسورية والعراق وبلاد العرب .

رتم

شم (زر) : رتم (L) (r.) Retama (F) الاسم العلمي من رتم العربي . ويطلق الاسم العربي أيضاً على غير هذا النبات . جنس جنبات للتزيين من الفصيلة القرنية . || كروي الثمرة R. à fruit القرنية . || - كروي الثمرة R. sphérique (r. sphærocarpa) . || وحيد الحبة R. à une graine (r. monosperma) .

المستفيد قبل انتهائها وذلك في مقابل قسط او اقساط مدفوعة . || قابل للنقل R. réversible مرتب دوري يشترط في وثيقة التأمين انتقاله لشخص يعين في حالة وفاة المستفيد الأصلي . || - محدود المدة R. à durée fixe مرتب دوري يدفع للمستفيد خلال مدة معينة وذلك في مقابل قسط او اقساط مدفوعة . || (ف) - البقاء R. de survie . || - العمري R. viagère . || - عمري مؤجل R. v. différée . || - عاجز R. v. immédiate . || - المؤقت الناجز R. temporaire i. .

(اج) مرتب Salary (E) . || (حض) مرتبة Matelas (F) mattress (E) حشية من القطن للنوم . || (أ) Rank - اصطلاح غير رياضي قد يستعمل تجاوزاً في الرياضة بمعنى الرتبة . || - العدد Place (F) value هي الوضع الدال على قيمة النسبة . || - العشرات Tens (E) هي التي اذا وضع فيها العدد المفرد كان مساوياً عشرة امثال قيمته المطلقة . || - المئات Hundreds هي التي اذا وضع فيها العدد المفرد كان مساوياً مائة مائة مرة . || - الألوف Thousands هي التي اذا وضع فيها العدد المفرد كان مساوياً مائة الف مرة . || (اح) الترتيب الزهري Anthotaxis يطلق على نظام ترتيب الأزهار على محور النورة . || (ق) - الامتيازات البحرية - Classement des privi - lèges maritimes (F) هو بيان اولويتها فيما بينها . || - بالرحلة Classement par voyage . بقصد منه النظر الى الحقوق الممتازة التي نشأت في خلال الرحلة الواحدة على انها قائمة بذاتها ومستقلة عن غيرها من الحقوق الممتازة التي نشأت في رحلة اخرى اذا تقررت الأولوية بين الرحلات ابتداء ، وذلك قبل تقرير الأولوية بين الحقوق الممتازة التي تدخل في رحلة معينة . || (مؤ) المناقشة = - موضوعات المناقشة Order of items (E) Détermination de l'ordre de discussion .

رتت

شم (زر) : رت = عفر = خنزير بري Sanglier (F) (Sus) (L) جنس حيوان من فصيلة الخنازير



منه تتحدر الخنازير الأهلية . || - أوربي = عفر S. d'Europe (Sus scrofa) .

رتج

شق (ط) : رتج = جراب Pouch (E) . || - دوغلاس P. of Douglas . || - ج رتوج Diverticulum . || - A cul - de - sac = pouch . || - Meckel's diverticulum ميكل جر (فر) : الرتج أو الرتاج (مقابل) Portique (F) portico, frame (E) . || - شي (ث) : رتاج (مقابل) Verrou (F) . || -

رتيب يجب أن يؤخذ دون أي ترتيب آخر ، إنما الأمر يتوقف على وجهة نظر الشخص المرتب لا على الأشياء المترتبة في ذاتها .

شم (رج) : ترتيب إختباري = ترتيب التجارب Design (E) Dispositif expérimental (F) هو أن ترتب قطع المعايرة أو قطع الاختبار على شكل يسمح بتقليل التأثيرات الناشئة عما لا يمكن مراقبته من تبدلات الحُصْب وتبدلات العوامل الطبيعية الأخرى ، وكذلك ترتيب تلك القطع على شكل يسمح أيضاً بتقدير الأهمية الخاصة لتلك التأثيرات بالنسبة الى التأثيرات التي تحدثها الطرائق المختلفة للاختبارات . || في النص الفرنسي ذكر لأهم ترتيبات الاختبارية أي ترتيب قطع الأرض المعدة للاختبارات ، ومكان ذلك في بحوث الاختبارات . || - البرعم الورقي Vernation (E) V. Préfoliation (F) انتظام الأوراق داخل الزمعة ي البرعم الورقي . || (زر) رتبة (F) Ordre (F) حلة الفصائل المتشابهة . والرتبة في تصنيف الأحياء جمع عليها بهذا المعنى . وكان جمع مصر سماها قبيلة ، وهو اصطلاح غير حسن لأن القبيلة ترجمة Tribu وهي مشهورة بهذا المعنى . || - الأشلاق Sélaciens رتبة سمك من غضروفيات الزعانف فيها فصائل كثيرة .

مص (أ) : رتبة (E) Order مصطلح يطلق على الكليات الصغيرة فيقال رتبة الصفر التي ترفع اليها الكية فمثلا اذا كانت من كمية صغيرة فإن من تعتبر كمية من الرتبة الثانية في الصفر وهكذا . || (جي) - القنفذانيات (قنفاذ البحر) Echinoidea, o. رتبة من الشوكجديات الهامات تتميز درقاتها بعدم وجود الأذرع وبشكلها العام الذي يشبه القنفذ وذلك لكثافة الأشواك التي تكسو سطح الدرقة . || - النجانيات (نجوم البحر) Stelleroidea, o. رتبة من الشوكجديات الهامات يتكون الجسم فيها من قرص مركزي تتفرع منه خمسة أذرع وشكلها العام كالنجيم . || (تا) راتب عائلي Rente familiale (F) مرتب دوري يدفع الى اسرة المؤمن عليه عند تحقق الخطر . || - عمري R. viagère مرتب دوري يدفع الى المستفيد طوال حياته . || - ثنائي R. v. sur deux têtes مرتب دوري يدفع في حالة التأمين على شخصين بنفس الوثيقة للباقي منها على قيد الحياة عند حلول الأجل المتفق عليه . || - فوري R. v. immédiate مرتب دوري يدفع للمستفيد طول حياته بمجرد تحقق الخطر او حلول الأجل المتفق عليه وذلك في مقابل قسط او اقساط مدفوعة . || - للباقي R. v. du dernier sur-vivant مرتب دوري يدفع في حالة التأمين على شخصين بنفس الوثيقة للباقي منها على قيد الحياة عند حلول الأجل المتفق عليه . || - مؤجل R. v. différée مرتب مدى الحياة يبدأ المؤمن دفعه للمستفيد عند حلول أجل محدد في وثيقة التأمين . || - مضمون الحد الأدنى R. v. à durée minimum garantie مرتب دوري يدفع للمستفيد طول حياته مع ضمان استمرار الوفاء به الى ورتته مدة محدودة اذا توفي

شم (زر) : رُجبة = دِعامة = دِجرانة Tuteur (F) ج رُجَب ودعائم ودجران. عصا أو جهاز من قضبان معدنية أو غيرها ، تفرز بجانب النباتات الصغيرة أو الضعيفة أو المرشة ، لتعتمد عليها . شق (ط) : راجبيات طاعونية (جرائم) (مقابل) pestis (E) .

رجح

مصص (ك) : رج (E) Shake هو هز مادة او سائل بقصد المساعدة على اختلاط اجزائها لتتكون من ذلك مادة متجانسة بقدر الإمكان . || الرجاجة Machine - Shaking هي مكنة تستخدم في عمليات الرج . || (ط) الارتجاج الإيدروليكي Hydraulic concussion وينشأ عن ازدياد مفاجيء في ضغط الماء نتيجة انفجار قنبلة بحرية ، قنصاب البطن وتتمزق الأمعاء . || الشكبة Commotio retina . || مخي Concussion اختلال في وظائف المخ من ضربة على الرأس او هزة عنيفة ؛ يتميز بغثيان ودوار يعقبها سبات مع بطء في التنفس وضعف في النبض ولا يستلزم وجود تغيرات عضوية في المخ وهو قابل للشفاء . || - النخاع Spinal concussion حالة ناتجة عن ضربات وصدمات تؤثر على النخاع يصحبها ضعف وضمور عضلي وآلام في الأطراف والظهر وغير ذلك .

مد : إرجاج حملي (مقابل) Eclampsie (F) شق (ط) : ارتجاج = اهتزاز Concussion (E) . || إرجاج = تشنج Eclampsia . || ما قبل - النفاسي preeclampsia . || إرجاجي Eclampsic .

جر (فر) : رجرجة = تقلب (مقابل) fluctuation (F) F.(E) .

رجح

مصص (فل) : راجح (F) Probable (E) ما ترجح وجوده على عدمه او صدقه على كذبه . || (اج) تأرجح Swing (E) . || (مؤ) ترجيح احد الجانبين To give a casting vote (E) Départager la Probabilisme (F) . || (فل) الرجحانية Probabilisme (E) . || مذهب من يرى ألا سبيل الى بلوغ اليقين وكل ما نعلمه آراء راجحة .

مع (تب) : الترجح = المرجحة (مقابل) Swing (E) جر (فر) : لا ترجحي = لادوري Apériodique (E) . || لا ترجحية = لادورية Apériodicité . || اperiodicity .

شي (ث) : أرجوحة Barcelonnette (F) مهد يعلق بجبل يترجح فيه الأطفال . || Escarpolette . || - النوم Hamac سرير معلق . || balançoire .

رجح

مع (سر) : الرجح (مقابل) Reflux (E) . جر (فر) : الترجيع (لنور والحرارة) الوغي Réverbération (F) reverberation (E) .

شي (ث) : إرجاع Décrochement (F) في البناء يقال أرجع الحائط أي أخر قسماً منه عن



والاوليان في المفردات ، والثالثة اي راتين في القاموس . مواد ثلاثية تنضجها بعض النباتات ولا سيما الصنوبريات والبطيخيات . وهي أشكال . ||

- الصنوبر Barras (L) عصارة راتينية تسيل من حزات تحدث في الصنوبر البحري فتكشط بالمكشطة . || راتينجيات = راتينيات Résineux (F) تطلق على شجر الفصيلة الصنوبرية كالصنوبر والأرز والسرو والتنوب وغيرها لما فيها من راتينج . || راتينجية = ببسية Épicéa (F) (L) (Picea) سميتها راتينجية وشجرة الراتينج لأن الاسم العلمي من لفظة تدل على الراتينج . جنس أشجار حرجية وللتزيين من الفصيلة الصنوبرية ، وهي مبدولة في أحراج أوربة لكنني لم أرها في أحراج الشام . ولم يذكرها بوست . وهي غير التنوب والأرز الذين سماها بها الدكتور أحد عيسى . || الكوكبية É. d'Alcock (P. alcockiana) . || - بيضاء É. blanc (p. alba) . || - سوداء É. noir (P. nigra) . || - سيبرية É. de Sibérie (P. obovata) . || - شائكة É. piquant (P. pungens) . || - شرقية É. d'Orient (P. orientalis) . || - عالية أو دانحة É. élevé. Pesse (P. excelsa) . || - هيماليا É. de l'Himalaya (p. morinda) .

مد : الراتينج (مقابل) Résine (F) . || الراتينجي Résinite .

شق (ط) : راتنج (مادة) (مقابل) Resin (E) .

رث

شي (ث) : رث = بال Culotté (F) نعت يطلق على السجاد القديم المهترئ .

رشي

شم (زر) : رثية (F) Arthrite (إلتهاب مفصلي) . مد : رثية مفصلية Articular rheumatism (E) شق (ط) : رثية (E) Rheumatism روماتيزم . || رثيوي Rheumatic . || نظير الـ Rheumatoid .

مصص (مر) : رثية Arthritis . || - سيلانية Gonorrhoea .

رجا

مصص (مؤ) : الإرجاء الى الدورة او الجلسة القادمة To postpone to adjourn, to the next session (sitting) (E) Renvoyer à la prochaine session (séance) (F) .

مصص (اح) : الرتم Retama raetam (L) من الفصيلة القرنية Leguminosae ، جنبة صحراوية كثيرة التفرع غدية الأوراق لها زهر



أصفر ، وثماره قرنية بها بذور تشبه العدس . وتتمتع ثماره وأزهاره الغضة في التداوي .

رتن

مصص (ك) : رتن = رتن = رتنج = رتنج Resinify, to resinify الفصل الدال على عملية تكوين المركب الراتيني . || راتيني = راتينجي Resinous صفة للمواد التي لها صفات الراتينات . || راتين = راتينج Resin مجموعة من مواد غير متبلورة قابلة للالتصاق . وتكون غالباً من أصل نباتي ، ويذوب عادة في الكحول ، وهو ينتج من بلورة التربينات . || أحماض راتينية = أحماض راتينية R. - acids الأحماض العضوية التي تنتج من الراتينات . || (طبع) راتينج R. مادة تخرج من لحاء أكثر الأشجار عند شقها وتكون مختلطة بالصمغ والزيوت وهي عازلة للكهربية وتتكرب عند ذلكها بالصوف بالكهربية السالبة ولذلك سميت الكهربية السالبة باديء الأمر «الكهربية الراتينية» نسبة إليها . || (ك) رتنجة Resinification عملية تأكسد أو بلورة تتحول فيها المواد الى مركبات راتينية صلبة كما في الزيوت الطيارة أو هي عملية تكثف تتحول بها المواد الى مركبات تشبه الراتينج . ||

راتينجاني Resinoid هو ما يشبه الراتينج في خواصه الطبيعية ويخالفه في انه عند تسخينه ينصهر ويتجمد بالتبريد ولا ينصهر ثانية اذا أعيد تسخينه . || أمينات راتينية Resinamines مواد قاعدية صلبة تستخلص من قطران الفحم الحجري في درجة حرارة منخفضة ولها خاصية الراتينجات إذ تتحول بالانصهار الى مادة شفافة صلبة كالزجاج ، ولا تذوب في الماء . || راتينجات الألومنيوم Aluminium resinate المادة المنتجة من تفاعل كبريتات الألومنيوم وصايون القالوفنية وتستخدم في تجهيز الورق وغيره .

جر (فر) : رتن = رتنش hachurer (F) رتنش to hatchure. to hatch (E) الصيفية : سطرها . || الترتين = الترتيش Hachure . Hachure-hatching . || مرتتن = مرتتش hachuré=hatched.hachured .

شم (زر) : راتينج = عرق الشجر = راتينج Résine (F) كلمة راتينج من Rhétiné اليونانية .

المتبهة داخل أنابيب محاطة بالماء .
لواحق - B. Auxiliaries, Accessories
أجهزة . وآلات لازمة لتشغيل المرجل ولكنها منفصلة عنه .

رجم

شي (ث): رَجَم = حَصَب (مقابل) Lapidation (F)
Mound - حجارة القبور وتستعمل
(F) . هذه الكلمة في تعابير آثار ما قبل التاريخ .
رجامان Bigue خشبتان تحملان بكرة البئر

رجا

مص (مؤ): رجاء الاختصار To invite speakers
(F) Prier d'être bref (E) . to be brief

رحب

شي (ث): رحبة Agora (F) مكان الاجتماعات
العامة . Parvis .

رحض

شق (ط): رحضة (مقابل) Enema (E) حفنة
شرجية . Simple E . - بسيطة .
طاردة للديدان Anthelmintic E . - غذائية
Nutrient E . - محرضة Stimulative E .
مهلبة Purgative E . - مهدئة
Sedative (E) . - مرخصة Irrigator .

رحق

مص (اح): رحيق (E) Nectar (Honey)
إفراز حلو المذاق تفرزه الغدد أو الأقراص الرحيقية
في الزهرة لكي تجتذب الحشرات التي تقوم بالتلقيح .

رحل

شم (زر): رحل = قتب Bât (F) ج رحال
وأرخل . سرج غليظ يوضع على ظهور الدواب
لحمل الأثقال . إرتحال Aubin العدو باليدين
والخشب بالرجلين . وهو ضرب من السير مميب
يأتيه الفرس الهرم هنيهة ريثما يعتدل سيره .

جر (فر): المرحلة = الزاجلة (مقابل) Relais
(F) relay (E) .

مص (ق): رحلة بحرية Voyage maritime (F)
يقصد بها السفر الذي تقوم به السفينة من وقت
خروجها من ميناء لحين عودتها إليه . (الك)
مرحل ذو معدنين Bimetal relay هو مرحل
يتوقف عمله على اختلاف تمدد معدنين بالحرارة .

مرحلة Phase . (ج) Stage -
المكافئ الصخري للحين وهي المرحلة الصخرية من
العمود الجيولوجي التي تترسب في حين من الأحيان
وتتميز بحفريات لفصائل واجناس مميزة من الكائنات

الحية يندر ان تتخطاها الى غيرها من المراحل .
(وهي الوحدة الصخرية من العمود الجيولوجي التي
تقابل الحين) . (طن) المرحلة Kolay

جهاز يستخدم في دائرة كهربية يمر بها تيار ضعيف
يتسنى به مرور تيار قوي في دائرة اخرى او قطعة

Stages of labour . (ط) مراحل الولادة
وتشمل: (١) المرحلة الاولى للولادة . First s. of l.

وتكون من بدء الولادة الى تمام اتساع العنق .
(٢) المرحلة الثانية للولادة . Second s. of l.
مرحلة ولادة الحميل . (٣) المرحلة الثالثة للولادة

Third s. of l. . مرحلة خروج السُخْد . (ك)

رجفان Clonus . (اق) الأراجيف (في
الأسواق) Agiotage (F) إشاعات تنشر بقصد
التأثير في الأسعار .

رجل

شم (زر): رَجَل = قائمة Pied (F) تسمى
الحافر في الخيل والحف في الإبل والظلف في البقر
والضأن . Alchemilla vulgaris (L) الأسد
(F) (Alchemille. Pied-de-lion) مترجمة .
نبات عشبي معمر من فصيلة الورديات ينبت في
الروج ويستعمل ورقه في الطب . - الإوز



Chenopodium (Anserine) لم أجد لها . وهي
ترجمة الاسم العلمي . جنس نباتات من السرمقيات .
- الإوز الأرجوانية - A. pour - C. atriplex
(A. pré) . - الإوز البيضاء = رُكْبُ الجَمَل
(A. album) (A. blanche) عن فيجيري . ينبت
برياً في بعض أنحاء الشام . - الإوز الجدارية =
C. murale (A. des murs) هو الرمرام
في المقدرات وفي المعجات وذكر بوست له اسمين
عاميين وهما المنتنة وفساء الكلاب .

شي (ث): مرجل (مقابل) Coquemar (F)
جر (فر): مرجل (مقابل) Chaudière (F)
Boiler (E) .

شق (ط): رجولة (مقابل) Virility . رجولية
= Virilism ظهور الصفات الجنسية للرجل
في المرأة . || مرجل = نامية Polyp=polypus
|| داء المرجلات polyposis .

مد: مرجل (مقابل) Improvisé (F) ١. رجليات
Portulacacées .

مص (اح): الرجل القنابية Tube-foot (E) .
الرجلية الفكية Maxilliped . || الرجليات
Pedicellaria . || تركيبات المرجل Boiler
Fittings. Mountings أجهزة متممة للرجل
ومثبتة فيه . || المراجل Boilers المفرد (مرجل)

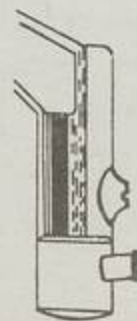

الجهاز الذي تم بواسطته عملية توليد البخار من الماء
او من غيره . || الأنابيب اللهبية Fire-tubular b.
طرانز من المراجل تسير فيه الغازات

مستواه الأفقي الأول . || مرجع التسمية
Éponyme تسمية مدن أو قبائل بأسماء آلهة
أو جدود .

كوش (فل): تراجع (F) Involution (E)
يستعمل هذا اللفظ بالانجليزية منذ منتصف القرن
التاسع عشر بمعنى مضاد لمعنى Evolution وبنوع
خاص بمعنى اضمحلال الكائنات المتنوعة وانحطاطها
ويستعمل للانحدار بمعنى ارتداد التنوعات الى ضرب
من التجانس العالي أو تراجعها الى وحدة عليا. (لانحد)
Regression = retrogression (E) régr- ||
ession (F) ارتداد .

شق (ط): رجع = نكس = انتكاس (E) Relapse .
|| رجع الكلام Echolalia ترديد الكلام والالفاظ
|| رجوع للأصل = ارتداد للأصل Reversion
|| راجع = ناكس Recurrent . || تراجع =
انحسار Recession . || حمى راجعة Relapsing
Fever .

مص (اح): راجع للحياة (E) Anabiotic .
|| رجميع الفحم Coal dust تراب الفحم
المتخلف . || (اح) الرجعة = أنابوز Anabiosis
وتدل على العودة الى الحياة بعد موت ظاهري او

سبات . || (اق) - (سند التخزين) Warrant
agricole (F) سندات تمثل البضاعة المودعة في
المخازن ويمكن التسليف على البضاعة بختم هذه
السندات . || (ق) رجعية القوانين
Rétroactivité des lois . || (مؤ) مراجع الحسابات
Auditor (E) || (اج) Vérificateur des comptes (F)

إطار المراجع (مناط الإسناد) Frame fo Refe-
rence (E) . || (ق) مراجعة التقدير Revision
de l'estimation (F) . - الحسابات Revision
des comptes . || (اج) تراجع Regression .

|| (ك) استرجاع القصد Detinning process (E)
عملية للحصول على القصد المغطى به السطوح
المعدنية لوقايتها من الصدأ . || (ق) الرجوع =
العدول Révocation; retractation (F) .

- الحائز Recours du tiers détenteur =
- في الهبة Révocation de la donation . ||
- في الوكالة R. du mandat . || - المدين
Recours du débiteur . || (مؤ) - إلى أحكام

القضاء To refer to the jurisprudence (E)
|| (F) S'en référer à la jurisprudence . ||
الى العرف القائم To r. to existing traditions
(E) S'en r. aux traditions existantes (F)

|| - الى النص To r. to the text (E) Se r. au texte .

رجف

شق (ط): رجفة = اهتزاز (مقابل) Jerk (E) .
|| رجفان Trembling . || يرتجف = يهتز =
ارتجاج Yerk = اهتزاز .

مص (ط): رجف العضلات المتناظر التمعد
Paramyoclonus multiplex (E) انقباضات
رجفية تحدث في عضلات الجسم عدا الوجه . ||
مرتجف Tremulous . || ارتجاجي Clonic .

وتتكون في الحمل البوقي من البويضة والجلطة المحيطة بها . || - الحوصلية Vesicular m., Hydati- Capstan diform m. || (م) الرحوية



هو آلة لرفع الأثقال أو جرها تشبه الملفاف ولكن اسطوانتها رأسية .

رخبخ

مص (ح) : الرخ طائر خرافي بالسبح القصصيون القدماء كثيراً في وصفه . وقيل انه طائر كبير الحجم جداً وأن بيضه كالبق الكبيبة كما بولغ أيضاً في قوته . || (جع) رخاخ (E) Quagmire الأرض الرخوة تلين تحت القدم .

رخص

جر (فر) : رخص (مقابل) Souple (F) supple (E) . || رخصة Souplisse . suppleness . شم (زر) : رخصة Passavant (F) جواز بنقل المشروبات الكحولية أو بعض الغلات . مد : رخصة (مقابل) Acanthus mollis (L) . مص (ق) : رخصة الملاحة Pémis de navi (F) الشهادة التي يجب على الربان الحصول عليها من جهة الإدارة قبل السفر إذا تبين أن السفينة صالحة للملاحة . || الترخيص في الإقامة للمزاولة العمل P. d'établissement هو التصريح للأجنبي بالبقاء في إقليم الدولة لمزاولة مهنة أو حرفة أو أي عمل آخر .

رخم

جر (فر) : الرخام = المرمر (مقابل) Marble (F) Marble (E) . شي (ث) : رخام أبيض Paros (F) . شم (زر) : رخصة = أنوق Petit Vautour (F) (Neophron percnopterus) (L) طائر من الفصيلة النسرية ورتبة الجوارح . مد : المرخة (مقابل) Couveuse (F) . مص (ح) : الرخم وواحدته رخمة وتعرف أيضاً بالأنوق وهي Neophron (E) percnopterus من الفصيلة النسرية Vulturidae من رتبة الصقريات



Falconiformes من قسم الطيور Aves وهو طائر غزير الريش أبيض اللون مبقع بسواد . له منقار طويل قليل التقوس رمادي اللون الى الحمرة . واكثر

وجسمها . || بطانة - Endometrium . || تقويم - Utriculoplasty وهو عملية يستأصل فيها جزء طولي من جدار الرحم على شكل إسفيني بقصد تصغير حجمه . || جنيب - Parame- trium وهو النسيج الضام (الخوي) على جانبي الرحم . || حصاة - Womb stone وتنشأ من رسوب أملاح الكلس (الجير) في الأورام اللبية الحرضة (الحارضة) . || ضيق عنق - Os pin hole وهو ضيق شديد في فتحة عنق الرحم . || قرنة - (اللسان : مادة ودم) Uterine cornu Rudimentary horn || القرنة الأثرية لا - of uterus وهي بقية القرنة الجنينية . || قصور - Uterine inertia وهو نقص في قوتها أثناء الولادة . || نقلة - Ponation (of uterus) انتقال الرحم كلها عن موضعها الطبيعي في وسط الحوض . || نقلة - الى أمام P., anterior, of u. || نقلة - الى يمين P. dextro, of u. || نقلة - الى خلف P., retro, of u. || نقلة - الى يسار P., sinistro, of u. || وهن - U. atony of وهو يحدث بعد إجهاد الرحم الطبيعية . || بطاني رحمي Endometrial . || ورم - Endometrioma . || الشجرة الرحمية Arbor vitae (uteri) وهي تعاريف في الغشاء المخاطي لقناة عنق الرحم تشبه الشجرة . || الورمية البطانية - Endometriosis وهي حالة تنشأ عن وجود أورام بطانية رحمية في غير موضعها الطبيعي . شم (زر) : رخم Uterus ou Matrice (F) ج أرحام . عضو جدرانه عضلية يتصل بالمهبل . وهو عضو المهبل في الحيوانات العليا . || فتق ال - Hystérocele قليل في الخيل ، وهو في البقر والضأن أكثر . مرض يشق معه الوضع ، والشفاء منه صعب . || رحام Métrite التهاب الرحم عقب الولادة . || رخميات Hystéricacées الفصيلة الرحمية ، فيها فطور مجهرية منها التي تولد مرض حمرة الصنوبر . شق (ط) : رحم (E) Uterus . = حامل Gravid U. || مضاعفة Bicornuate U. || استئصال ال - والمبيض Hystero - oophorectomy . || التهاب - Métritis . || بطانة - Endometritis . || انسداد - = هبوط - Procidentia . || انقلاب - الخلفي Retroflexion of Uterus . || بطانة - Endometrium . || تثبيت - Hysteropexy . || خنزح - Hysterotomy . || نزف - Metrorrhagia = Metrostaxis . || رحم = نسبة للرحم Uterine . || داء - Metropathia . || مثاني Uterovesical . || مهبل Uterovaginal . || ورم بطاني - Endometrioma .

رحا

جر (فر) : الرخوية Cabestan (F) Capstan (E) شق (ط) : الأرحاء = الطواحر (أسنان) Grinders (E) . || راحي Volar نسبة لراحة اليد . مص (ط) : الرحم البوقية Mole, tubal

ارتحال الأيونات Migration of ions اصطلاح يطلق على انتقال الأيونات الموجبة نحو القطب السالب والسالبة نحو القطب الموجب في التحليل الكهربائي . || (طن) طول ال - M. length الجذر التريبي مساحة الارتحال . || مساحة - M. area يقال مساحة الارتحال في وسط ما لمدس متوسط مربع المسافة التي يقطعها نيوترون منذ مولده بالانشطار الى ان يمتص . || (ق) تحجيل الرصيد Report à nouveau (F) .

رحم

مص (ا خ) : الرحم (E) Uterus . || (مر) - مائلة أو مائل الى خلف Retroverted u. || - الثانية القرنة Bicorne uterine وفيها يكون نارحم تجوفان على هيئة القرنين . || - السوية U., normal . || - الصغيرة U., small وهي رحم حجمها أصغر من الرحم الطبيعية . || - الطفلية U., infantile وهي رحم مخروطية العنق طويله صغيرة الجسم . || - المتخلفة Rudime- ntary u. وهي رحم وقف نحوها في دور من أدوار تكوينها . || - المراهقة U., pubescent وهي رحم زاد فيها طول جسمها حتى يبلغ طول عنقها . || - المزدوجة Didelphys u. رحم ذات قرنتين كبيرتين . || - وحيدة القرنة U. unicornis وفيه تنمو إحدى قرنتي الرحم ولا تنمو الأخرى . || انحناء - Flexion of u. إنثناء الرحم غير السوي مع عنقها في زاوية تختلف عن الزاوية الطبيعية . || - الى أمام Anteflexion of u. || - الى خلف Retroflexion of u. || انزياحات - Displacements of u. || تثبيت - Hysteropexy عملية جراحية بها يثبت الرحم بحداد البطن الأمامي . || تدلي - Procidentia . || سقوط - Uterine prolapse هو هبوط الرحم دون ارتفاعه الطبيعي في الجسم وله درجات ثلاث وتسمى الثالثة تدلي الرحم : Procidentia || موضع عنق - Dilator of cervix موضع قناة عنق الرحم في عملية الكشط . || ميل - Version of uterus انحرافها للخلف أو الأمام أو لأحد الجانبين . || - الى خلف - Retrover- sion of u. || احتصار - Incarceration of u. وهو احتباس الرحم الحامل في فراغ الحوض . || الاستئصال المنقوص - Hysterectomy, sub-total وفيه تستأصل الرحم بغير عنقها . || الاستئصال الكلي - H., total وفيه تستأصل الرحم وعنقها . استخراج - من البطن U. eventration وهي خطوة من خطوات عملية الشق القيصري . || التهاب جنيب - (الالتهاب الملبي الحوضي) Parametritis (pelvic cellulitis) . || انحراف - البين Marked uterine obliquity وهو استبانة ميل الرحم عن وضعه السوي . || أوب جزئي - Sub- involution of uterus وهو بقاء عوده عضلة الرحم الى حجمها الطبيعي بعد الولادة . || برزخ - Ismuth uteri وهو ما بين عنق الرحم

. f. d'ondes = t. of waves الأمواج .
 . f. de Bohr = Bohr's f. بوهر .
 . f. secondaire = Secondary f. الحركة
 f. du mouvement vibratoire = f. of الاهتزازية
 f. de résonn. - a vibratory motion
 f. angulaire = Resonance f. زاوي
 f. acoustique = accoustic صوتي
 . f. naturelle = Natural f. طبيعي
 f. très haute . عال جداً - بالغ الملو .
 f. superso- . Very high f. ال - فوق السمي
 f. de base . nique = Supersonic f. القرار
 f. de coupure . base frequencies
 f. de c. - Cut of frequency
 effective = Effective C. of f.
 f. de c. théorique = theoretical c. of f. النظري
 f. antirésonance = Anti - لا رنيني
 f. intermédiaire . resonance - f.
 f. moyenne . Intermedieate f. معتدل
 Reproduction . mediu f. ترديد صوتي
 acoustique = acoustic reproduction
 Rebondir = to rebound ارتداد = ترجيع
 Rebon . Répercussion . repercussion
 dissement = rebounding .
 Restitution (E) = إرجاع = رد = تعويض
 Irreducible . لا كسر غير قابل
 I. Fracture . رد = مراد = مراد
 Repositor آلة تستعمل لرد قسم الى الأصل .
 Coprolalia . Coprolalia . متردد
 Remittent . حرارة مترددة
 R. Temperature .
 Resus - مص (ط) : رد الحياة (بتدليك القلب)
 citation (by cardiac message) (ق)
 Rehabilitation . ما دفع بلا
 Restitution de l'indû . الوديمة
 Restitution du dépôt (مؤ) - الالم على المقاطنين
 To reply to the interrupters(E) Répondre
 aux interrupteurs (F) (م) - الفعل
 Reaction(E) هو القوة التي يقاوم بها جسم الضغط
 الواقع عليه من جسم آخر مرتكز عليه . (اج)
 Apostasy . الرد (م) - التردد
 Frequency عدد الذبذبات التي يتذبذبها متحرك حركة توافقية
 بسيطة في وحدة الزمن . (اح) - F. مصطلح
 في علم البيئة النباتية يعبر عن درجة الانتظام في
 توزيع الأنواع المختلفة التي يتكون منها المجتمع النباتي
 F. abundance table . جدول - الوفرة
 وهو جدول يتضمن عدد الأفراد من كل نوع ودرجة
 انتظام التوزيع في وقت واحد . دليل -
 F. index . النسبة المئوية لعينات الكساء الحضري ،
 وهي عادة مربعات ذات مساحات معينة التي
 يوجد بها النوع موضوع الدراسة . (الك) منغير -
 F. changer . صمام الكترولوني يعمل على تغير الموجة
 الحاملة من تردد عال الى تردد منخفض ويطلق عليه
 أيضاً « Mixing tube ، «

رداكتاز الأسميتالدهيد (E) Acetaldehyde Reductase
 مص (ك) : انزيم يساعد على اختزال الأسميتالدهيد
 الى كحول .

ردأ

مع (تب) : الرد = دفاع (E) Half Back .
 أوسط = قلب دفاع (E) Centre H. B. .
 متوسط دفاع (E) C. Halfback . (تر) التردد
 انحلال Degradation . التربة الدكناء المترددة
 = تربة الشرونزم المنحطة Degraded Chernozem .
 جر (فر) : ردأ (الحائط : دعمه) consolidation
 (d'une édifice) (F) c. (E) .

ردب

مع (سك) : الردب = خط غير نافذ Dead end (E)
 . بجانب ال - = خط جانبي غير نافذ
 d. end Siding .

مص (اح) : ردب Diverticulum انبوية
 مسدود احد طرفيها مثل الزائدة الدودية . (ط)
 ال - النخامي D., Pituitary . التهاب -
 Diverticulitis والردب في التشريح جيب يخرج من
 عضوانبوي . ال - الرداب القولوني Diverticulosis
 colon وجود عدة ردوب في القولون .

Rudbeckie (F) (Rudbeckia) (L) رُدْبَكِيَّة

شم (زر) : من اسم نباتين سويديين . جنس زهر
 من المركبات . R. pourpre - أرجوانية
 (R. purpurea) . R. élégante (R. أنيقة
 speciosa) . - حاضنة الساق أو معانقة
 R. amplexicaule (R. amplexicaulis) .
 درومندية R. de Drummond (R. Drummondii)
 . R. velue (R. hirta) . زَبَاء

ردجيه

شم (زر) : ردجيه كبيرة الورق Rudgea à
 grandes feuilles (F) (R. macrophylla) (L)
 للترين من الفصيلة الفوية .

ردد

شم (رج) : تردد (F) Fréquence (E) Frequency
 (أ) في علم البيئة : قياس وقرة « غزارة » نوع
 نباتي في جماعة نباتية مختلطة . ويميزون عموماً ست
 طوائف من التردد ، ويفصلون بعضها عن بعض إما
 بالنظر أو بوسائل أدق منه . وهذه الطوائف هي :
 الوافرة جداً ، والوافرة ، والمترددة ، والطارئة ،
 والموضعية ، والتادرة . (ب) في الإحصاء : عدد
 الملاحظات التي تجري على طائفة ما من جملة
 طوائف .

كوش (فل) : إرتداد أو تراجع Regression,
 Retrogression (E) Régression (F) في المنطق:
 الانتقال من النتائج الى المبادئ ، ومن المعلولات الى
 العلل ، ومن المركب الى البسيط . (٢) في علم
 الأحياء : في مقابلة « تطور evolution » . (٣) في
 علم النفس : قانون الارتداد هو القانون الذي يدل
 على تفكك الذكريات عندما تعرض الذاكرة .

جر (فر) : تردد = تقلب (مقابل) Fluctuer (F)
 Fluctuate (E) . التردد = frequency = fréquence
 . f. fondamentale = Fundamental f. أساسي .

من نصفه مغطى بحلاد رقيق . وقتحة الأنف مستطيلة
 غارية من الزيش . وله جناح طويل مدبب يبلغ
 طوله نحو نصف متر . والذنب طويل به أربع عشرة
 ريشة . والقدم ضعيفة ، والمخالب متوسطة الطول
 مقوسة قليلاً وسوداء اللون . ويستوطن هذا الطائر
 المناطق المجاورة للبحر الأبيض فيوجد في افريقية
 ومصر وينتشر شرقاً حتى التركستان والهند الشمالية
 الغربية . (فن) الرخامة MP . (ك)
 رخام Marble هو كربونات الكلسيوم المتبلور
 الموجودة في الطبيعة والتي يمكن صقل سطحها بسهولة
 وهو يوجد على أشكال . (جي) - = المرمر
 M. صخر جبلي متحول يتوكل من بلورات
 الكلسيت وهو من صخور الزينة .

رخا

شق (ط) : رخو = لين (مقابل) Flaccid (E)
 . - - - = متهاون = عديم المبالاة Lax .
 استرخاء Relaxation . - الاحشاء
 Exenteration . - القلب Cardiac asystolia
 مع (تب) : الاسترخاء (مقابل) Relax (E)
 شم (زر) : رخوية الإلقاح أو لتلقيح Malacophi
 les (F) يطلق على النباتات التي يحصل الإلقاح فيها
 بواسطة الرخويات . رخويات Mollusques
 شعبة حيوانات من أهم صفاتها وجود محار أو صدف
 كلسي فيها . وهي تشمل ذوات الصدفتين والمعديات
 والرأسيات . = علم ال - Malacologie قسم علم
 الحيوان الباحث في الرخويات (Mollusques) .

مص (فن) : الرخو (F) Mou (E) Soft (E) أن يظهر
 ما في الصورة من الأشياء رخوياً كأن يظهر الجسم
 العاري كالصوف أو القطن في مادته أو ان يظهر
 الرسم كانه مبثبل بالماء وهكذا الرسم يخلو
 من درجتي التدور الساطع والظل الدامس فيظهر كله
 متقارب الدرجات . (اح) مرتخ Flaccid (E)
 هي صفة توصف بها الأوراق النباتية او المجموع
 الحضري اذا كانت متهدلة غير نضيرة . (فن) الرخاوة
 PP (م) رخاوة Softness صفة للمادة ضعيفة
 الاحبال للقوة والضغط . (مر) - العضل
 الخلقية Amyotonia congenita (Oppen-
 heim's disease) علة يولد بها بعض الأطفال .
 استرخاء القدم Drop foot (E) شلل في عضلات
 الساق الأمامية ينشأ عنه استرخاء . - اليد
 D. wrist شلل في عضلات اليد ينشأ عنه استرخاء .
 - الجفنين Ptois of lids ويغلب ان يكون
 خليفة . - حثري P., trachomatous استرخاء
 الحفون بسبب الرمذ الحبيبي او الحثر وذلك لتضخمها
 بتأثير المرض . الرخوي المعدي Molluscum
 contagiosum ورم جلدي رخو معد . (اح)
 الرخويات Mollusca . = علم - Conchology
 وهو الفرع من علم الحيوان الذي يبحث في الرخويات
 وأصدافها .

رَخْوَدَة (F) Ostéomalacie

شم (زر) : لين العظم يصيب البقر الحلوب خاصة في
 الأراضي التي يقل فيها الفسفور . والمصاب بالرخوذة
 يسمى الرخوذة .

Sarcina (Sarcinae) (E).

رزن

مص (ك) : رزن Assay (E) تقدير نقاوة مادة او كمية المادة الموجودة في خليط او اختبار المعادن او الفلزات لتقدير كمية ونسبة كل معدن او فلز على حدة .

رسب

مص (جي) : رسب (مقابل) Sediment (E) (Deposit) . || - فيضي قديم Diluvium اصطلاح قديم كان يطلق على ما رسبه الأنهار او الأودية في الدهر الرابع . || (جغ) الإرساب Deposition ظاهرة يترتب عليها تراكم مفتتات بعامل من عوامل التعرية . || (بك) المرسب Precipitin . || مولدة - Precipitinogen .

|| (جي) ترسب Sedimentation تراكم جسيمات الصخور بعضها فوق بعض في هيئة طبقات . || - جبلي المنشأ Orogenic S. الترسيب الذي يحدث في المراحل المتأخرة من تاريخ تكون التفرعات الإقليمية والتي يصاحبها حركات نشوء الجبال ويتميز هذا الترسيب بالرواسب الفتاتية الخشنة الناشئة من حت سلاسل الطيات الصاعدة . || - قاري المنشأ Epeirogenic S. هو الترسيب الذي يحدث في التفرعات الإقليمية في اثناء مراحل تكونها الابتدائية والوسطى وهو يتميز بحالات ثلاث متتالية تدل على تقدم البحر والغمر والانحسار . || (بك) الترسيب Precipitation . || - الرتسي Rhythmic Sedimentation ترسب مكرر لتعاقب معين من الطبقات . || - التجزيئي Fractional precipitation وترسب المواد بعضها عن بعض . ||

رسوب Sedimentation . || (جي) الصخور الرسوبية Sedimentary Rocks . || رسوبيات فتاتية Detrital Sediments مواد رسوبية تتكون من فتات الصخور . || (اج) رواسب Residues . || (جغ) - الغورية Abyssal Deposits نسبة الى الغور . || - القاع Pelagic D. حما يتكون في قاع المحيط يغلب فيه بقايا الحيوانات المائية والنباتات الدقيقة . || - الهوائية Aeolian D. المواد الأرضية التي ينقلها الهواء ويرسبها على سطح الأرض، وهي تشمل تربة و اللويس Loess ورمال الصحراء وكتبانها . || (جي) - الأصبلة Endogenetic D. رواسب تنشأ من المواد المحيطة بها كالصخور النارية ورواسب الملح والفحم . || - باقية - Residual (Seden - tary) D. البركان السلفتارية Solfataric D. رواسب تتجمع نتيجة الأبخرة المتصاعدة من البراكين الآخذة في الحمود . || - برية - Terrig nous D. رواسب تستمد من حطام الصخور البرية وتترسب في قيعان مياه البحار الضحلة . || - تحت ساحلية Sublittoral D. رواسب من الرمل والحصى والأصداف حبيباتها أدق حجماً من الرواسب الساحلية وترسب في المياه الضحلة قرب الشواطئ . || - الدخيلة Exogenic D. رواسب تنقل موادها من أماكن غير التي تكونت فيها ومن أمثلتها صخور اللوس والرواسب النهرية . || - دلتية Deltaic D.

غير مؤات .

شي (ث) : رداء الإغريق (مقابل) Himation (F) مص (طن) رداءه Clad (E) طبقة تحيط بالوقود لمنع تسرب متخلفات الانشطار الى الخارج . || (اج) المرتدية (ج. المرتديات) Pl. Chlamydozoon (Chlamydozoa) .

ردوسين (E) Reducin

مص (ك) : نوع من اللوكومين (وهي مواد قلوانية توجد طبيعياً في الأنسجة الحيوانية) وهو قلواني مشتق من اليوروكروم .

ردذ

مص (جغ) الرذاذ Drizzle (E) المطر الضعيف ، او الساكن الدائم ، الصغير القطر كأنه الغبار . || (ك) مرذاذ Atomiser آلة لنثر سائل في شكل رذاذ .

شي (ت) : رذآذ = رذآذة (مقابل) Ajutage (F)

ردل

ككوش (فل) : رذيلة (E.F) Vice استعداد راسخ لمخالفة القواعد الأخلاقية في مقابلة «فضيلة» .

رزح

شم (زر) : رزح = إرزاح = ستمك = شحط Échalassage ou Paiseilage (F) غرز المساميك بجانب الكروم لدعما .

رزز

شم (زر) : رز = أرز = أرز (L) Riz (F) (Oriza) الفرنسية من العربية . جنس نباتات عشبية مائية من الفصيلة النجيلية تزرع لحبها المشهور . || - جبلي R. de montagne (O. montana) يمكن زرعها في أرض قليلة المياه . || - دبق R. gluant (O. glutinosa) . || - طاف R. flottant (O. fluitans) . || - مزروع أو معروف أو شائع R. cultivé (O. sativa) نوع تنسب اليه أصناف مصر والشام . || مرزة Rizière (F) على وزن مفعلة . حقلة الرز .

شي (ث) : رزّة Auberon (F) حديدية يدخل فيها



القفل لإغلاق الباب . || - مسار أجوف Piton الرأس .

رزغ

مص (اج) : رزغ = طرين (E) Ouzة (١) رواسب طينية رقيقة تحتوي على اجزاء هيكلية دقيقة للتمضيات وتغطي مساحات كبيرة من قاع المحيط . (٢) الطين الرخو .

رزم

شم (زر) : رزمة (F) Sarcin من وضع الدكتور أحمد حدي الحياط ، وأقرها مجمع مصر ج رزيمات Sarcins وهي البكتريات المكورة التي تكون مجتمعة رزماً . مص (مر) : رزمة (الرزيمات) (مقابل)

« Mixing valve » . || (ك) - الاصطدام Collis-sion frequency

بين جزيئات المادة في الثانية الواحدة . || (صو) تردد Reverberation استمرار دوي الصوت بعد انقطاع مصدره عن الاهتزاز ، ويحدث بفعل انعكاسات عن جدران المكان . || (فن) التردد Echo . || (جغ) ارتداد الموج Backwash حركة تراجع مياه البحر عند الشاطئ بعد انكسار الموجة . ||

(كم) مردد Alternator هو مولد للتيار المتردد . || (صو) غرفة مرددة = غرفة ترديد - Reverbe - rant room = Reverberation room هي

غرفة تعد بحيث يكون زمن التردد فيها طويلاً نسبياً . || (فن) المترودة Trombone . || (تا)

المردود Ristourne ما يرد من اقساط التأمين الى المستأمنين لزيادته على ما قدر لتغطية الخطر في التأمين عامة او لزيادته على التعويض في التأمين التعاوني . || (فن) المرددون Secondary singers . || (ك)

استرداد Recovery عملية استخلاص المواد من خاماتها او مركباتها او من مخلفات تحوتها مثل عملية استرداد الفضة من بقايا الأشرطة الفوتوغرافية . || (ق) - Retrait (F) . || - الشائع R. d'indivision . || - التوكيل R. de la procuration . || - الحقوق المتنازع عليها R. litigieux . || - المسترد Retrayant . || - المسترد منه Retrayé .

ردغ

مع (سر) : الرداغ جمع الردغة (مقابل) Drilling Mud (E) .

ردف

شم (زر) : ردف = كفل Croupe (F) ج أرداف وأكفال . || رادفة Synergide (F) اصطلاحاً . والرادفتان خليتان حول البيضة الكروية في كيس الجنين من البيضة و البيذيرة . شق (ط) : مترادف (مقابل) Synonymous (E) مص (ق) : رديف Croupier (F) .

ردم

جر (فر) : الردم (مقابل) Remblai (F) filling (E) شي (ث) : ردم = مردوم (مقابل) Remblai (F) رده

مص (اج) : ردمة (E) Atrium وتطلق على التجويف الذي يحيط بالبلوم في الحليبات الأولية . || (حض) - = الصالة = الفسحة (F) Salle (E) Hall مكان فسيح في وسط المسكن يوصل الى سائر الحجرات . || (اج) تجويف ردهي Atrial cavity (E) تجويف يحيط بالمنطقة البلومية في الحيوانات الحبلية كما في السم (الأمفيوكسس) . || ثقب - Atriopore . || جدار - Atrial wall . شي (ث) : ردمة ' مسموات (مقابل) Protomothèque (F) .

رددي

شم (رج) : الرددي (F) Régression (E) Regression في علم البيئة : هو في تعاقب الجماعات النباتية الرجوع الى مرحلة أدنى، وسبب ذلك ظهور عامل

Preparatif (F) رسم يعده الرسام للصورة المطبوعة
 . || - التمهيدي = - الإيجازي (E) Cartoon (F)
 Carton (F) كانت هذه الكلمة تطلق على الرسم
 الجمل الذي يعمل على ورق مقوى (كرتون)
 وتطلق الآن على نوع من الرسم التقريبي مختصراً في
 خطوطه وربما كان هزلياً أو سخرياً . || - دراسي
 Study (E) Etude (F) صورة تؤخذ لجسم حي أو
 منظر لدراسة من حيث الوضع والهيئة واللون وما
 الى ذلك من أحكام التصوير وأصوله . || -
 القطعي (F) Dessin à tache (E) Mass drawing
 رسم يوضح كل ما فيه بقطع من الألوان لا تدرج
 فيها مطلقاً سواء أكان ذلك في الظل أم النور ولا
 يختلط به ترقين أو ترقيش أو خطوط . || - المشيحي
 Multimedea Drawing (E) Dessin Hétéro-
 gène (F) رسم يجمع فيه الرسام بين وسائل مختلفة
 كالألوان المائية والمراهم والألوان الكثيفة الأقلام
 وغيرها فيكون نوعاً قائماً بذاته بالنظر الى الرسامة
 لا الى الفن . || - المناظر (F) Perspective (E)
 هو علم رسم المناظر على ترتيب ابعادها وهو يجمع
 بين مسطحات ومجسمات منشأة على اشكال هندسية
 كالصندوق أو الحجر أو الظل . || (مؤ) - بياني
 Diagram, chart, graph (E) Graphique (F)
 . || - مكان الاجتماع وتوزيع الحجرات
 Plan of the premises showing the allocation of
 rooms (E) Plan des locaux et répartition
 (F) des salles . || (هـ) - تخطيطي (كروكي)
 Sketch (E) هو رسم توضيحي أو تمثيلي لا يلتزم
 فيه الدقة . || الراسم Generator, generant,
 descriptent هو الخط أو السطح الذي يكون من
 حركته سطحاً . || - السطح الأسطواني G. هو
 الخط المستقيم الذي يتكون من حركة السطح
 الأسطواني . || (فن) الرسام Draughtsman (or)
 (F) Dessinateur (E) Draftsman من يحترف
 الرسم . || الرسامة Draughtsmanship (or)
 (F) Dessin (E) Dreftsmanship صناعة الرسم
 أو تأديته أو تبين نوعه . || (ط) راسوم (ج رواسم)
 Teeth Charts = T. records (E) الأسنان . ||
 (ك) مرسوم رشاش Aerograph جهاز لرش السوائل
 بضغط الهواء ويستعمل في طبع المنسوجات . ||
 (فن) أثر الترمم Déclat-Tracing drawn (E)
 (F) que هو الرسم الذي يبقى أثره على سطح
 منقول من ورقة الترمم وذلك بأن توضع ورقة فوق
 السطح ويجعل تحتها ورقة مغطاة بصبغ من الأصباغ
 على ان تمتص مادة الصبغ ذلك السطح ثم يمر على
 رسم ورقة الاقتفاء بسن من المعدن فإذا ما رفعت
 الورقتان ظهر الرسم ثانية على السطح الجديد (المراد
 نقله) فيحبر او يبين بالرصاص بعد ذلك . || ورقة
 - T. paper (E) Papier claqué (F) هي
 الورقة الشفافة التي تستعمل في نقل رسم بطريقة
 الاقتفاء . || (ق) مرسوم بقانون Décret-loi (F)
 || المراسم Les décrets . || الرسوم Taxes . ||
 (ا ق) رد - (الدروباك) Drawback (E) هو
 رد الكل، أو البعض من الرسوم التي حصلت إدارة

|| - (اليد) Carpus ما بين الساعد ومشط
 اليد . || رُسْفي Carpal . || الرسفيات
 القدمية (Tarsalia) Tarsals عظام في رسغ
 القدم .
 شم (زر) : رُسْغ (ج أرساغ وأرسخ) Paturon (F)
 جزء قائمة الفرس بين الحوشب والأطرة .



مع (تب) : رساغ = وافي الكعب (E) Anklet .
 شق (ط) : استئصال الرسغ (E) Tarsectomy .
 || ألم ال- Tarsalgia . || اليد = مِعْصَم Carpus
 . || رسفي = نسبة للرسغ (رسغ القدم) Tarsal .
 . || - = مِعْصَمي Carpal .

رسل

مص (فن) : الرسل (مقابل) (E) Moderato
 . || (تا) رسل ولي الأمر (E) Mussi Dominici
 || (ق) رسالة بحرية (F) Expédition maritime
 هي السفينة والبضاعة المشحونة عليها مما يكون
 معرضاً للأخطار البحرية في أثناء السفر . || المرسل
 Expéditeur . || المرسل إليه Destinataire . =
 (طبع) المرسل (E) Transmitter يطلق على كل
 جهاز يستخدم في الإرسال كما في التلفزيون.
 || (ق) المرسلات القانونية Les maximes de
 droit (F).
 مع (تب) : الإرسال (مقابل) (E) Service .
 || استمرار - Continues to Serve . || تغيير
 - Changement de Service . || - جيد =
 ضربة صحيحة Good S. || حق ال- = حق القيام
 بضربة البداية The Right to Serve . || خطأ
 - Faute de Service . || الفائق The S. Ace
 . || منطقة - Surface de S. || المرسل =
 الراسل The Server .
 شي (ث) : إرسال = بث (مقابل) (F) Émission
 جر (فر) : المرسل (مقابل) (F) transmetteur
 transmitter (E) .

رسم

مص (قل) : رسم (E) Description (F) في
 المنطق : تعريف الشيء بخصائصه وأعراضه اللازمة
 وهو قسم الحدس . || (فن) - (E) Drawing
 (F) Dessin ما خط بوسيط على سطح . || (ا ح)
 - تخطيطي (E) Diagram رسم إجمالي لا تراعي
 فيه التفاصيل وإنما تراعي فيه النسب الموضوعية
 للأجزاء المختلفة . || (ا ق) - السك Droit de
 brassage (F) (مبلغ يمثل نفقات سك النقود) .
 || (حر) - المبيّن Indicator diagram (E)
 يطلق على الرسم البياني الذي يدل على العلاقة بين
 الضغط والحجم للبخار أو الغاز الذي يستخدم في
 أسطوانة آلة حرارية ، ويرسم بوساطة جهاز يوصل
 بأسطوانة الآلة يسمى المبيّن . || (فن) -
 الإعدادي (E) Dessin Preparatory drawing

الرواسب التي تتكون في مناطق دلتات الأنهار
 وتماز بوجود ثلاث مجموعات من الطبقات هي طبقات
 القمة Top-Set وطبقات الواجه Fore-Set
 وطبقات القاعدة Bottom-Set . || - دورية
 Cyclial D. مجموعة من الرواسب الرقيقة يتكرر
 تكونها في أزمنة متعاقبة نتيجة لتكرار العوامل
 والظروف المسببة لها . || - الساحلية Littoral D.
 رواسب من الرمل والحصى والأصداف تتجمع
 وتترسب في المناطق الشاطئية . || - السيف
 Beach D. الصخور التي تترسب في منطقة المد
 والجزر . || - شقافية Fragmental D. هي
 الصخور التي تتكون من كسارة صخور أو معادن
 سابقة بصرف النظر عن أحجام الكسر . || -
 المتأصلة Grade Sediments الرواسب المائية أو
 المنحمة المكونة من حبيبات ذات درجة حبيبية
 واحدة . || - لامتأصلة Non-graded S. رواسب
 سائبة أو منحمة تتكون من حبيبات مختلفة في
 الحجم . || - مجروفة Drift Deposits مثل
 الحصى والطين الجمودي والغرين . || - مصب النهر
 Estuarine D. الصخور الرسوبية التي تترسب عند
 أفواه الأنهار (حيث تكون بيئة الترسب خليطاً
 بين ماء البحر وماء النهر) .
 شم (زر) : رواسب طوفانية Diluvium الفرنسية
 بمعنى الطوفان . وكانت تطلق على كل غرين قديم
 جيولوجي تجتمع في الدهر الرابع بتأثير مياه الأنهار
 والمجادم . ويسمى أيضاً الراسب الفيضي القديم .
 || إرساب = تصفية Défécation تصفية العصاره
 السكرية بالكلس في صناعة السكر . || مرسية =
 راووق Débourbeur آلة تستعمل في تزويق الحجر
 البيضاء وغيرها .
 مع (تر) : رواسب مبدروية = الترسبات المروحية
 Detrital Fan (E).
 شق (ط) : رسوب = ركودة = ركود
 Hypostasis (E) . || - = ترسب
 Precipitation . || رسوبات = ترسبات = رواسب
 رمليه (كسبية) Tophus = pl. Tophi . ||
 يترسب = راسب Deposit .

رسغ

مص (ا ح) : مرسغ Mordent ويطلق على
 المادة التي تستعمل لإرساخ الصبغات في الأنسجة .
 || (جي) الرساغ Cratons المناساطق الثابتة من
 القشرة الأرضية في الكتل القارية الأساسية والمناطق
 التي هي أكثر استقراراً في أحواض المحيطات .

رسغ

مص (ط) : الرسغ (مقابل) (E) Tarsus . || (ا ح)
 - القدم T. وهي القطع التي تتركب منها الرجل
 الصدرية في الحشرات مرتبة حسب قربها من الجذع .



النشا يكثر في خلايا بعض المركبات كالراسن والهندبا .

شي (ث) : الرَسَنُ واللجام = زناق (شريط القبعة تحت الحنك) (F) Bride . || رأسيّة - Licou = Licol .

رما

مص (ق) : الرسو العارض (مقابل) (F) Relâche . || - المزاد = إرساء المزاد (F) Adjudication . prononcée . هو إيقاع بيع المزايدة على من عرض أعلى ثمن . || (جغ) مرسى طبيعي Roadstead (E) مكان في ساحل البحر يمتنع بحماية طبيعية من الموج . || (ق) المرساة =



الأنجر (F) Ancre .

رشح

مص (مر) : الرشح (مقابل) (F) Infiltration . || - التهابي (F) Infiltration, inflamma . tory (E) . || (ك) رشح = ترشح Filter, to فصل الأجسام الصلبة العالقة في سائل باستخدام مادة مسامية تسمح للسائل بالمرور خلاله محتجزاً الأجسام العالقة ، والجسم الصلب ترشح . || راشح Filterate السائل الراشح الناتج من عملية الترشيح . || مرشح Filter جهاز لحجز المواد الصلبة التي في السائل المراد ترشيحه . || (لك) ترشح Inherent filtration ترشيح الأشعة السينية المنبعثة من الأنبوبة بنفاذها في جسم الأنبوبة ودفعها الوافي . || (ك) ترشيح = ترشح Filtration

هي عملية الترشيح . || (مؤ) - To nominate... (F) Présenter la candidature de.. (E) .

(ج) - تعيين (F) (E) Nomination . || (ك) مكبس ال- Filter-press (E) جهاز يستخدم للترشيح في المصانع عادة يدفع السائل المراد ترشيحه خلالها بواسطة مضخة . || ورقة - F-paper . ورقة مسامية غير مصقولة تستخدم للترشيح . || (مؤ) اعلان قبول - شكلاً أو رفض - شكلاً

To declare a candidature, receivable, irreceivable (in order, out of o. (E) Déclarer une candidature recevable, To support - تأييد (F) irrécusable (F) a nomination, a c.(E) Appuyer une c.(F) . || التمسك ب- نفسه = سحب - نفسه To maintain, to withdraw One's c.(E) Main- - قول ال- tenir, retirer sa c. (F)

To agree to be a candidate, to accept nomination (E) Accepter d'être candidat To present a قائمة المرشحين (F) panel of nominees (E) présenter une liste

رَسَمَ جانبيّة = رَسَمَ جانبيّاً . Profiler . || رَسَمَ بالألوان Coloriste . || ترَسَمَ مَبْدئيّ Délinéation .

جر (فر) : رَسَمَ (F) Dessin (E) drawing . || - بقياس = - إحتدائيّ scale d. d. à l'échelle .

|| - بيانيّ Monogram=Monogram . || - وشميّ dessin schématique = diagrammatic sketch G. réctilignes. المستقيمة . || الراسم Génératrice = Generator, generant

|| - الراسم G. réctilignes. المستقيمة . || الراسم Génératrice = Generator, generant

|| - الراسم G. réctilignes. المستقيمة . || الراسم Génératrice = Generator, generant

|| - الراسم G. réctilignes. المستقيمة . || الراسم Génératrice = Generator, generant

|| - الراسم G. réctilignes. المستقيمة . || الراسم Génératrice = Generator, generant

|| - الراسم G. réctilignes. المستقيمة . || الراسم Génératrice = Generator, generant

|| - الراسم G. réctilignes. المستقيمة . || الراسم Génératrice = Generator, generant

|| - الراسم G. réctilignes. المستقيمة . || الراسم Génératrice = Generator, generant

|| - الراسم G. réctilignes. المستقيمة . || الراسم Génératrice = Generator, generant

|| - الراسم G. réctilignes. المستقيمة . || الراسم Génératrice = Generator, generant

|| - الراسم G. réctilignes. المستقيمة . || الراسم Génératrice = Generator, generant

|| - الراسم G. réctilignes. المستقيمة . || الراسم Génératrice = Generator, generant

|| - الراسم G. réctilignes. المستقيمة . || الراسم Génératrice = Generator, generant

|| - الراسم G. réctilignes. المستقيمة . || الراسم Génératrice = Generator, generant

|| - الراسم G. réctilignes. المستقيمة . || الراسم Génératrice = Generator, generant

|| - الراسم G. réctilignes. المستقيمة . || الراسم Génératrice = Generator, generant

|| - الراسم G. réctilignes. المستقيمة . || الراسم Génératrice = Generator, generant

|| - الراسم G. réctilignes. المستقيمة . || الراسم Génératrice = Generator, generant

|| - الراسم G. réctilignes. المستقيمة . || الراسم Génératrice = Generator, generant

|| - الراسم G. réctilignes. المستقيمة . || الراسم Génératrice = Generator, generant

|| - الراسم G. réctilignes. المستقيمة . || الراسم Génératrice = Generator, generant

|| - الراسم G. réctilignes. المستقيمة . || الراسم Génératrice = Generator, generant

|| - الراسم G. réctilignes. المستقيمة . || الراسم Génératrice = Generator, generant

|| - الراسم G. réctilignes. المستقيمة . || الراسم Génératrice = Generator, generant



من المركبات الأنبوية الزهر . || راسناز = إنولاز (F) Inulase الأولى من الراسن والثانية معربة . خيرة تجعل الراسنين في نسج النبات قابلة للهضم . || راسنين = إنولين Inuline غلوكوزيد قريب من

المجارك عن المواد الأولية المستعملة لصنع بعض السلع عند إعادة تصديرها . || - الجمركية Droits de douane (F) Custom duties (E)

تفرض على البضائع عند اجتيازها حدود الدولة . Droits ad valorem (F) Ad valo- القيمة

|| - النوعية Droits spécifiques (F) Specific duties (E) هي نسبة مئوية من قيمة السلعة

بل يفرض مبلغ على كل وحدة من المنتجات إما على أساس الوزن أو الحجم أو السطح أو العدد . ||

(ق) - الإرشاد Frais de pilotage (F) هي المبالغ التي يلتزم بها مبحر السفينة في مقابل خدمات المرشد عند دخول السفينة وخروجها من منطقة الإرشاد . || - الحمولة Droits de tonnage

مبالغ يدفعها المجهز الى الادارة لرسوه في الميناء ويقدر هذا الرسم على أساس حمولة السفينة . || -

الميناء D. de port هي مبالغ يدفعها المجهز الى الادارة لدخول السفينة في الميناء على اساس تعريفه معنة بقدر حمولة السفينة .

كوشن (فل) : رسم (E-F) Description هو قول يعرف الشيء تعريفاً غير ذاتي ، ولكنه خاص أو قول يميز الشيء عما سواه لا بالذات . (ابن سينا : حدود ، ٧٨) . || - تام Complete d. (E) D. complète (F)

ما يتركب من الجنس القريب والخاصة كتعريف الانسان بالحيوان الضاحك . (جرجاني) . || - خيالي Scheme (E) Schème (F)

ورد هذا اللفظ عند جالينوس باسم « أبو جرجاني » . ولعل هذا الاسم هو الأصل في اللفظ العربي «الرسم» . ولم يكن لهذا المصطلح عمل في منطق أرسطو ، ولكن الرواقين أكثروا من استعماله واستخدمه كانظ

باعتبار أنه طريقة كلية لتصور المقولة على نحو حسي تقوم بها الخيلة المبدعة . فمثلا الرسم التخطيطي للجوهر « بقاء كمية المادة » . || - ناقص Incomplete description (E) D. incomplète (F)

ما يكون بالخاصة وحدها أو بها وبالجنس البعيد كتعريف الانسان بالضاحك أو بالجسم الضاحك أو بعرضيات تختص بجلتها بحقيقة واحدة كقولنا في تعريف الانسان أنه ماضر على قدميه عرض الأظفار بادي البشرة مستقيم القامة ضحاك بالطبع (جرجاني) .

شي (ث) : رَسَمَ = رسامة (مقابل) (E) Dessin . || رَسَمَ = تصوير = ترزين الكتاب بالصور Illustration . || -

تخطيطي Dessin au trait ينقل الخطوط التي تحدد الشيء . || - تخطيطي Linéaire (D) . || -

تظليلي D. ombré ينقل الخطوط والظلال معاً . || - جداري = فرسك « معربة » Fresque . || - خطّي أو هندسي Dessin linéaire ou géométral وهو ينقل الأشياء كما هي . || - المنظور Perspective . || مؤشور

ال- Chambre claire . || - نقليّ Dessin d'imitation ينقل الأشياء كما تبدو . ||

شي (ث) : رَسَمَ = رسامة (مقابل) (E) Dessin . || رَسَمَ = تصوير = ترزين الكتاب بالصور Illustration . || -

تخطيطي Dessin au trait ينقل الخطوط التي تحدد الشيء . || - تخطيطي Linéaire (D) . || -

تظليلي D. ombré ينقل الخطوط والظلال معاً . || - جداري = فرسك « معربة » Fresque . || - خطّي أو هندسي Dessin linéaire ou géométral وهو ينقل الأشياء كما هي . || - المنظور Perspective . || مؤشور

ال- Chambre claire . || - نقليّ Dessin d'imitation ينقل الأشياء كما تبدو . ||

شي (ث) : رَسَمَ = رسامة (مقابل) (E) Dessin . || رَسَمَ = تصوير = ترزين الكتاب بالصور Illustration . || -

تخطيطي Dessin au trait ينقل الخطوط التي تحدد الشيء . || - تخطيطي Linéaire (D) . || -

تظليلي D. ombré ينقل الخطوط والظلال معاً . || - جداري = فرسك « معربة » Fresque . || - خطّي أو هندسي Dessin linéaire ou géométral وهو ينقل الأشياء كما هي . || - المنظور Perspective . || مؤشور

ال- Chambre claire . || - نقليّ Dessin d'imitation ينقل الأشياء كما تبدو . ||

شي (ث) : رَسَمَ = رسامة (مقابل) (E) Dessin . || رَسَمَ = تصوير = ترزين الكتاب بالصور Illustration . || -

تخطيطي Dessin au trait ينقل الخطوط التي تحدد الشيء . || - تخطيطي Linéaire (D) . || -

تظليلي D. ombré ينقل الخطوط والظلال معاً . || - جداري = فرسك « معربة » Fresque . || - خطّي أو هندسي Dessin linéaire ou géométral وهو ينقل الأشياء كما هي . || - المنظور Perspective . || مؤشور

ال- Chambre claire . || - نقليّ Dessin d'imitation ينقل الأشياء كما تبدو . ||

تلسكوب Telescope=telescope . || ال- = دار
 الرصد Observatoire=observatory (astr.) ||
 - البحري O. naval=Naval o. || راصد
 Observateur = observer .
 شم (زر): مرصد الجويات الزراعي Observatoire
 météorologique agricole (F) المكان الذي ترصد
 فيه الظواهر الجوية من الوجهة الزراعية .
 مص (اج): رصيد Fund (E) . || (جغ)
 منطاد الرصد Ballon sonde or sounding B.
 منطاد يستخدمه علماء الأرصاد لدراسة طبقات الجو
 العليا ، وهو مجهز بآلات لقياس الضغط والحرارة
 والرطوبة على ارتفاعات مختلفة . || مرصد طائر
 = متيوروجراف Meteorograph جهاز يسجل
 آلياً عدة عناصر جوية كالحرارة والضغط والرطوبة ،
 يحمله منطاد يملأه بالأيديروجين . || (اق) رصيد
 الذهب = الاحتياطي الذهبي Encaisse-or (F) Gold
 reserve (E) الذهب المستخدم ضامناً لإصدار النقود
 المصرفية . || (ق) - الأخطار الجارية Réserve
 pour risques en cours (F) . - الأقساط
 R. technique . || - التأمين R. des primes
 . || - التعويضات تحت التسوية R. pour
 sinistres restant à régler (non encore r.es)
 . || - حسابي R. mathématique . ||
 الرواتب R. pour rentes الفردي R. individuelle
 . || - المجموعي الحسابي R. globale mathématique
 . || (جغ) علم الأرصاد الجوية Meteorology (E)
 الذي يبحث أحوال الجو وبخاصة العمليات الطبيعية التي
 تحدث في الجو كالضغط الجوي والحرارة والرياح
 والتساقط والرطوبة الخ .

رصص

شق (ط): تراص (مقابل) Agglutination (E)
 . || الرصاصات Agglutinins . || رصاص (معدن)
 Plumbago = Lead . || Plumbum = Lead
 جر (فر): رصاص ذو مسام = رصاص مسام
 Plomb poreux (F) porous lead (E).
 شي (ث): رصص = تكتوم = إرتصاص
 Tassement (F) . || رصاص Plomb
 . || رصاصي اللون Plombifère . ||
 مص (ق): الرص Arrimage هو وضع البضاعة
 في الأماكن المعدة لها في السفينة بطريقة تكفل
 سلامتها وسلامة غيرها من البضائع المشحونة . ||
 خبير - Arrimeur-juré (F) . || (تا) -
 الصفوف (جعلها مرصوفة) تعبئة الصفوف Mass
 Formation (E) . || (ك) رصاص Lead
 عنصر فلز لين وزنه الذري ٢٠٧,٢١ وعدده الذري
 ٨٢ وكثافته ١١,٣٤ وينصهر عند ٣٢٧°م . ||
 (صح) تآكل = Plumbo-erosion = p. -
 . || ذوبانية corrosion . ||
 (ط) رصاص = دم - دم Dum-dum . ||
 bulley «الرصاص التي تتفجر في الجسم الذي تدخله»
 . || (جي) رصيص Conglomerate صخر
 رسوبي يتكون من حطام صخور قديمة في هيئة

مع (سر): مرشد لاسلكي (مقابل) Radio
 Beacon (E) .
 شم (زر): رشديّة = كرمبولة Averrhoa
 carambola (L) (Carambolier) (F)
 شجرة ابن رشد . سماها الدكتور أحمد عيسى القلنباقي . ولم
 أجد هذه اللفظة . وكرمبولة من لغة في مالابار .
 ويسمونها في مصر برتقال بامية ، ولم أتبين وجه
 التسمية . وسميتها الرشدية من اسم الجنس العلمي
 وهو اسم ابن رشد . شجر مشمر من فصيلة الفروقيبات
 ثمره حامض يصلح للشراب والمربي .

رشح

شم (زر): رش = إسقاء = إرواء Arrosage (F)
 تطلق الكلمة الفرنسية خاصة على إسقاء البقول
 والأزهار باحدى طرائق الإسقاء ومنها الرش . أما
 كلمة Irrigation فيطلقونها على إسقاء المزروعات
 الواسعة كالحبوب والمروج والنباتات الصناعية . ||
 - نضح Bassinage هو الإسقاء بالرداذ للإسقاء
 بالمرشة . || مرشة = رشاشة = مسقية



Arrosoir وعاء للإسقاء في الحدائق .

مع (تر): رشاشة (مقابل) Sprinkler (E) .

رشح

مع (لجم): راشفة الرج = مساعد النابض Shock
 Absorber (E) .

شق (ط): إرتشاف (مقابل) Resolution .

رشح

شي (ث): رشق = رمى السهم (مقابل)
 Décocher (F) . || رشيق Élancé .
 شم (زر): رشيقه أبرونية (L) (A.) Abronia (F)
 الاسم العلمي من اليونانية بمعنى الرشيقه لرشافة
 أزهارها . جنس زهر من فصيلة الشبثيات . ||
 خمبنة à fleurs en ombelle (A. umbellata)

رصد

جر (فر): رصد = لاحظ (مقابل) Observer (F)
 poste to observe (E) . || مركز الرصد
 d'observation = o. post . || مرصد =



de c. F . || (مر) ارتشاح Infiltration,
 passive (E) . || - نشواني Amyloid i. (E)

رسوب مادة شبه نشوية في الأنسجة المريضة .
 شم (زر): رشح Suint (F) العرق الذي يطري
 صوف الضأن . || (رج): سعة ال- (ويقال وسع
 الرشح) سرعة نفوذ المناء الصافي والراكد في
 التربة من فوق إلى تحت Infiltration capacity (E)
 ما يصبح بالترشيع نقياً . || (زر): راشح Filtrat (F)
 ما تصفية Filtrage الترشيح والترشح عن مجمع مصر
 جعلها أماسم كلمة Filtration تنقية السوائل من
 المواد الأجنبية يجعلها أي السوائل تحتق مصفاة .
 || مرشح = مصفاة Filtre أداة تصفى بها

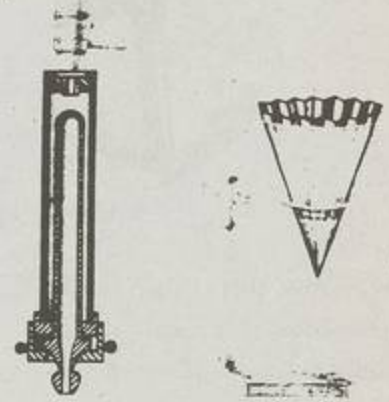

السوائل . ومادة التصفية الحزف أو القماش أو الرمل
 أو الفحم أو غيرها .

جر (فر): رشح الماء (مقابل) fuite (d'eau) (F)
 leakage (E) . || ال- = transpiration = t. perspira-

tion . || - الغازات t. des gaz. = of gases
 || ترشيح = Filtration = filtration . || مرشح

Filter = filtre . || - التواترات العليا f. passe-haut

High-pass f. . || - المنخفضة f. p.-bas = F.

low-p. f. à élimination حادق شريطي

de bonde = Band-élimination f . || - شريطي

f. de bande (ou passe b.) = Band-pass f .

|| - صوتي f. acoustique = acoustic f. || -

صوتي écran orthochromatique = light f. ortho-

chromatic screen f. des couleurs . || - لوني

Colour f. d'ondes موجي مركب f. d'ondes

composé = Compsite wave f.

شق (ط): رشاحة = نتوح مصلي Transudation (E)

|| - || Filter = مرشحة Filter . || ترشيح

Filtration . || ترشح = رشح = حلكلة =

Percolation تخلل . || إرتشاح = تخضب =

Infiltration تشريب = إندخال

مد: الترشيح (مقابل) Candidature (F)

شد

مص (ق): الرشد (مقابل) Majorité (F)

|| (اج) راشدة Adulte . || ترشيد Ratio-

nalization (Economics and Sociology) E.

شق (ط): مرشد = دليل (مقابل) Director (E)

المُعَصَّب = ribbed s. H. nervuré .

رضي

كوش (فل): الرضا (مذهب ال...) Quietism (E)
Quiétisme (F) (١) معنى عام : القول بأن الكمال
الروحي هو التأمل الصامت . (٢) معنى خاص :
مذهب يقرر أن الاتحاد بالله يسبب حالة من الرضا
الشامل .

رطب

مص (ن) : رُطْب (E) Soft ripe dates ثمر
النخل اذا أدرك ونضج قبل ان يتتم . || (ط)



الاهتضام الرطب Wet digestion وهو حل المواد
العضوية في سائل لاستخلاص السموم منها . || (ك)
مستربط Hygroscopic صفة للمادة التي لها شراية
لامتصاص الماء ككلوريد الكالسيوم وخامس كلوريد
الفسفور وحامض الكبريتيك المركز . || (مر)
الرطوبة Moisture . || (جغ) Humidity -
حالة الجو فيما يتصل ببخار الماء الذي يحتويه . ||
الطوبة Absolute h. مقدار ما يشتمل عليه
حجم معين من الهواء من بخار الماء ، ويعبر عنها
عادة بالجرامات في المتر المكعب . || - نسبة
Relative h. نسبة الرطوبة الفعلية الى ما يشبع
الهواء منها في درجة حرارة معينة . || (ط) -
المانية Aqueous humour . وهي ماء العين الذي
يشغل الفراغ بين القرنية ومقدم البلورية . || -
الزجاجية (الزجاجية) H. vitreous . || (جغ)
كشاف - = هيجروسكوب Hygroscope جهاز
يبين تغيرات الرطوبة والجفاف في الجو . || نباتات
Hygrophytes .

شق (ط) : رطب (مقابل) Moist (E) . || Humid -
|| ورم - Hygroma ورم كيسي زلائي . ||
رطوبة Humidity . || - نسبة Relative H.
|| مرطاب Hygrometer مقياس الرطوبة . ||
مرطبة Hygroscope مقياس الثقل في رطوبة الجو .
مع (تر) : الرطوبة (مقابل) Moisture (E) . ||
نسبة - M. Percentage . || الإجهاد الرطوبي
= ضغط ماء القربة M. Stress . || الشد -
M. Tension . || المكافئ - M. Equivalent
(شم زر) : رطوبة Humidité حال جسم يحتوي
على مقدار ما من الماء . || (رج) - أرضية
Telluric moisture (E) Humidité tellurique (F)
الماء الذي يكون في أحد المواقع ، ويكون مصدر
هذا الماء غير الأمطار التي تهطل مباشرة على ذلك
الموقع ، مثاله ماء الترشحات والينابيع . || إلثف
- Hygrophilous (E) Hygrophile (F) أليف
الرطوبة الذي مسكنه الأماكن الرطبة . || المعصي
الدالة على - Fuel - moisture indicator sticks (E)
Batons indicateurs d'humidité (F) عصي تهبأ



رضض

شم (زر) : رضض (F) Traumatisme وقال بعضهم جرح ،
وآخر عاقبة الجرح ، والرضض في الجامعة السورية .
والفرنسية من كلمة يونانية معناها الجرح . جملة
الاضطرابات التي تحدثها طوارىء عنيفة خارجية .
جر (فر) : رضض (مقابل) friable (F) friable
friabilité = friability ، الرضضية crumby (E)
friableness .

شق (ط) : رضض = جرح (E) Trauma . || رضضي
= جرحي Traumatic .
مص (ط) : الرضض ، الكدم (مقابل) Contusion ،
Bruise (E).

رضع

مص (حض) : رضاعة (F) Biberon زجاجة خاصة



بإرضاع الطفل . || (ط) رضيع (E) Suckling
|| - التميم Mature baby والتميم ماتمت
شهور حمل . || الإرضاع = الرضاعة Breast
feeding إرضاع الرضيع من الثدي .
شم (زر) : رضاعة (F) Biberon أداة لإرضاع
أولاد الحيوانات صنعياً عند تعذر الرضاع طبيعياً .
شي (ث) : رضاعة = لبلى الإبريق (مصبه الصغير)
= إبريق (مقابل) Biberon (F) .
شق (ط) : رضيع (E) Nurseling . || إرضاع =
رضاعة Lactalbumin . || مرضية Wet - Nurse

رضف

شي (ث) : رضفة = داغصة (F) Rotule العظم
المدور المتحرك في رأس الركبة .
مد : الرضفة (مقابل) Patella (E) .
شق (ط) : الرضفة (مقابل) Knee Cap (E) .
مص (ط) : الرضفة (E) Trochanter عظام في الركبة
كالأصابع المضومة قد اخذ بعضها بعضاً .

رضم

شي (ث) : رضم = سد (مقابل) Aveugler (F) . ||
رضم Blocage التحشية بالحجارة بين وجهي الحائط
|| - منتظم Isodomum البناء بسافات منحوتة
متساوية . || مررضوم Appareil المنضود من حجارة
ونحوها يضم بعضها الى بعض في بناء أو غيره . || -
سكلوبي Appareil Cyclopéen حجارة مرصوفة
بلا ملاط ولا رباط .
جر (فر) : الرضيم (E) Hourdis (F) slab . || -

جراول مدملقة متراسة رصاً محكماً في محيط من
مادة رسوبية لاحمة قد تكون مجهرية الجسيمات أو
مرثيتها . || - أرقوزي Arkose C. رصيص
رديء الفرز مكوناته الأساسية متجانسة الطبيعة
الحجرية وتتكون غالباً من قطع الجرانيت أو الصخور
الجوفية الحمضية والوسط اللامح فيه من الكوارتز
والفلسبار . || - بركاني Agglomerate صخر
رسوبي يتكون من جراول مدملقة ذات أصل
بركاني متراسة رصاً محكماً في محيط من مادة رسوبية
لاحمة . || - جروقي Graywacke conglomerate
رصيص رديء الفرز مكوناته الأساسية مختلفة الطبيعة
الحجرية تتكون من قطع الجرانيت والصوان والصخور
المتحولة وبعض الحجر الجيري والوسط اللامح فيه
من مادة كلوريتية غرينية أو طينية . || - شبه
متجانس Oligomiktic c. يسمى الرصيص شبه
متجانس اذا كانت مكوناته الأساسية مستمدة من
صخر واحد أو من عدد قليل الصخور المختلفة . ||
- مختلط Polymiktic c. يسمى الرصيص مختلطاً
اذا كانت مكوناته الأساسية مستمدة من صخور
مختلفة . || - نهري Fanglomerate نوع من
الرصيص المختلط الرديء الفرز ترسبه السيول
والنهرات في التلاع التي تتراكم عند أفواها على
سفوح الجبال الوعرة . || (مر) ترصص Lead
incrustation .

رصح

شي (ث) : رصح = رز = رص (مقابل)
Sertir (F) . || رصيعة الرأسين Bajoire رصيعة
نقش عليها رأسان متجاهاً . || اللجام Bossette
de mors حلقة صغيرة محدبة في طرفي اللجام . ||
ترصيص = ترصيص Sertissage . || - هيكلي
الرصيعة Monture . || رصص Azziministe الذي
يطعم الأسلحة ونحوها بالذهب وغيره .
شم (زر) : رصص = عصي Couvain (F) الرصص
فراخ التحنل ، والعصي البينص الصغار في عيون
الشهد .

رصف

مد : رصف (مقابل) Agencement (F) . ||
الرصف Blocage . || تراصف Symétrie .
جر (فر) : الرصيف (مقابل) trottoir (F) foot
way (E) .
شي (ث) : رصيف (مقابل) Quai (F) .
مع (سك) : رصيف المحطة Platform = Station (E) .
مص (حض) : رصيف = كورنيش (F) Corniche
الطريق المرصوف الذي يحف بالبحر أو النهر .

رصن

مع (سك) : الرصين قطار حصى أو أترية
Ballast (E) . || قطار - قطار مواد تحكيم .
B. Train .
شم (زر) : رصينات Semnopithèques (F) فصيلة
القرود الرصينة . وهن أقل طيشاً وضجيجاً من
القرود السائرة ، ولذا تُعتَمَن بالرصينات . وسماها
صاحب معجم الحيوان القرود المقدسة لأن بعض
الهنود يقدسون أحد أنواعها .

مستديرة الحافة . وقد يصل طول الرعدة نحو نصف متر ، وهو منتشر في كثير من الأنهار الأفريقية وخصوصاً في نهر النيل .

رعش

شم (زر) : رعاش (F) Tremblade ou Tremblante
مرض عصبي أو مكروبي يصيب الضأن .
شق (ط) : رعشة = رجفة (E) Quake .
إرتعاش (Tremor) .

رعف

شم (زر) : رعاف (F) Épistaxis ou Saignement du nez (F)
خروج الدم من الأنف . من أسبابه الأعمال الشاقة والعدو السريع والرغن أي ضربة الشمس الخ .
مص (مر) : رعاف (F) Epistaxis نزف أنفي .

رعل

شق (ط) : رعال (E) Periodontosis تقحح سنخي سني = داء ما حول السن .

رعم

شم (زر) : رعام (F) Farcin ou Morve مرض معد يصيب ذوات الحافر . وهو ينتقل الى الانسان فيكون قتالاً له . ويسمى الحنّان في الشام .
مد : الرعامي (مقابل) (E) Hepatomegaly .
شق (ط) : رعام (مقابل) (E) Glanders .
رعامين (Mallein) .

مص (مر) : الرعام (بالعين المهملة) (مقابل) (E) Glanders .

رعن

شم (زر) : رعن = ضربة الشمس (F) Insolation
حادث يحصل من تأثير الشمس في جمجمة الحيوان . وهو ضرب من الاحتقان الدماغية ، ويسمى (Coup de soleil) .
ضرر موضعي يصيب القشرة والقلب و الطبقة المولدة ، وكثيراً ما يحدث جروحاً ، وسببه تعرض الساق لشمس حادة وحرارة عالية .
شم (زر) : رعان (F) S. winter (E) C. de s. hivernal
ضرر يصيب القشرة والقلب و الطبقة المولدة ، ويحدث جروحاً أو قروحاً ، وينحصر في ناحية الشجر المعرضة لشمس الظهر والعصر . وسبب هذه الأضرار تعاقب الصقيع وسخونة القشرة ، وهي سخونة تحدثها شمس الشتاء في غير أوانها .

مص (جنج) : الرعن (ج . رعان ، رعون) (F) Arête
أنف الجبل المتقدم .
ضربة الشمس (E) Sunstroke حالة مرضية حادة تنشأ من تأثير أشعة الشمس الحارة يصحبها هبوط شديد قد يكون قاتلاً . (مر) - Insolation .

رعي

شم (زر) : رعى = أرعى = سام = سوّم = رمج = أمرج (F) Paire
بالمعنيين اللازم والمتعدي . وهو رعى الدابة للعشب وإرسالها في المرعى لترعاه .
حق الرعي (F) Droit de Vaine pâture
رعى الحمام (L) Verveine (F)
المفردات : ناطلي في دمشق . جنس زهر معروف

Hygrometer . || - النسبية Humidité relative
Relative humidity . || - النوعية H. spécifique
Specific h. || مرطّب Rafrichissant (rafrichisseur) = coolant.

رطم

مص (ق) : الارتطام المادي (F) Heurt matériel
هو الاحتكاك الذي يقع بين جسمين وينتج عنه التصادم .

رع

شي (ث) : رع (F) Râ
رب الشمس لدى المصريين القدماء .



رعث

شم (زر) : رعثة = لحنمة (F) Caroncule
زائدة لحمية تكون على رأس بعض الطيور أو على



عنقها أو على منقارها كما في ديك الروم أي ديك الحبشة وفي الحمام وغيرها .

رعد

شم (زر) : رعادة (L) Torpille (F) Torpedo
جنس سمك من فصيلة الرعادات Torpédidés ورتبة الأشلاق . وتطلق أيضاً كلمة الرعادة على أسماك أخرى .

مع (سك) : مرعد = فرقة تنبيه (E) Detonator .
الإشارة الإرعادية (F) Detonating Signal إشارة فرقة التنبيه .

مص (ح) : الرعاد أو الرعاش والواحدة رعادة ورعاشة هو (L) Malopterus electricus من الفصيلة السلوروية Siluridae من رتبة التليوستيات Teleostei من الأسماك : Pisces وهو نوع من السمك إذا مسه الانسان ارتعدت يدها مادام السمك حياً ، لون ظهره رمادي أو بني أو به يسير زرقاء وبطنه أبيض . ويوجد على جسمه عادة نقط أو بقع سود . وظهره مفلطح كما به أخدود طولي وله زعنفة ظهرية لحمية كبيرة الحجم ليست بها أشواك ولا أشعة زعنافية . وبالزعنفة الشرجية ثمان أشعة بسيطة وأربع متفرعة والزعنفة الذيلية

على شكل خاص ويكون وزنها وهي جافة معلوماً ؛ وهي تعرض للهواء ، وتوزن بين برهة وبرهة بغية الاستدلال على الرطوبة التي تكون فيها . وهذا الاستدلال يسمح بمعرفة تغيرات الرطوبة في المواد الخفيفة القابلة للاحتراق التي تكون في الفرنجة ، مما يؤدي الى قياس احتمال حصول الحريق فيها . ||

مُسجّل - (F) Hygrographe (E) Hygrograph
آلة تسجل تلقائياً وفي استمرار تغيرات الرطوبة النسبية في الجو . || مُسجّل - والحرارة (F) Hygrothermographie (E) Hygrothermograph
آلة تسجل تلقائياً وفي استمرار درجة الحرارة والرطوبة النسبية معاً على بياني واحد . || - المطلق (E) Humidité absolue (F) absolute (F)
كمية بخار الماء التي تكون في وحدة الحجم . || مُعدّل - (E) Moisture content (F) Taux d'h.
الماء الذي يكون في الخشب أو في أي مادة أخرى ؛ ويُعبّر عموماً عن وزن الماء هذا بنسبة مئوية من وزن الخشب أو المادة بعد تجفيفها في فرن خاص بها . || مقياس - (F) Hygromètre (E) Hygrometer
آلة أو جهاز لقياس الرطوبة النسبية في الجو . || مكافئ - (E) Moisture equivalent (F) Equivalent
وزن الماء الذي يبقى في تراب كان من قبل مشبعاً بالماء ثم وُضع في جهاز خاص وعرض فيه لقوة نابذة تساوي ألف مرة من قوة الجاذبية الأرضية . ويعبّر عن وزن الماء الباقي بنسبة مئوية من وزن التراب الجاف أي بعد أن يخفّف ذلك التراب في فرن خاص به . || نبات - (F) Hygrophyte (E) Hygrophyte
البيئة الرطبة . || - المتعدلة (F) Mésophyte (E) Mesophyte
نبات ينمو في الأماكن الرطبة . || - نبات لا يكون مسكنه السوي كثير الرطوبة ولا كثير الجبوسة . || - نسبية (E) Humidité relative (F) relative (F)
النسبة - ويعبّر عنها عموماً في المائة - بين كمية بخار الماء الموجودة في الهواء ، والكمية الضرورية لإشباع ذلك الهواء ، في درجة حرارة واحدة . || وسع ضبط - في الحقل (F) Capacité de rétention d'humidité au champs (E) field moisture
التربة حفظها ومنعها من ان تسيل بفعل الجاذبية ، أي عندما تكون التربة مشبعة بالماء ، وعندما يبدأ الماء الزائد يسيل منها . ويعبّر عن كمية الماء المذكورة بأنها كذا في المائة من وزن التربة الجافة .

عامل مُرطّب = حاصل مُرطّب (F) Wetting agent (E) Produit humidifiant
حاصل كيميائي إذا أضيف الى الماء أو الى مذيّب آخر ، يقلل من توتره السطحي ، ويحسن بذلك حصول تماس بينه وبين المادة التي تعالج .

جر (فر) : الرطوبة (F) Humidité (F) Humidity = moisture (E) H. dans la vapeur
|| في البخار (F) m. in steam
|| قياس - (F) Hygrométrie
|| المطلقة (F) Humidité absolue (E) Absolute humidity
|| مقياس - (F) Hygromètre

|| مقياس - (F) Hygromètre

|| مقياس - (F) Hygromètre

|| مقياس - (F) Hygromètre

|| مقياس - (F) Hygromètre

|| مقياس - (F) Hygromètre



|| - = جُنْبُر خشبي Poutrelle . || روافيد
Chevrans مفردتها رافدة وهي عوارض من السقف
الخشبية يرصف فوقها القرميد ، زخرف متكرر ،
زخارف متكررة .

مع (سر) : رافدة (مقابل) Boom(E) .

رفش

شم (زر) : رفش = مِرْفَشَة (F) Pelle لم أجد
جمعاً للرفش . وهو على القياس رفوش وأرفش .
أداة مؤلفة من عصا في رأسها صفحة عريضة من
حديد . والرفش يستعمل في رفع الأتربة وغيرها ؛



وإلقائها في غير مكانها . والرفوش أشكال ، ولها
استعمالات شتى في غير الزراعة .

رفض

كوش (فل) : رفض (F) Nolonté (E) Nolition
لفظ مدرسي يستخدمه المحذون للدلالة على معاندة
الإرادة لدافع معين أو قمع فعل على وشك التحقق
إذا لم تقف الإرادة عقبة في سبيل ذلك .

مص (اج) : رفض (مقابل) (E) Rejection
Refus d'enregistre- التسجيل

ment (F) . || - النجدة R. d'assistance هي
الحالة التي ترفض فيها المنشأة المهدة بالخطر قبول
المعونة التي تقدم لها لاعتقاد ربانها إمكان تدارك
الخطر بوسائل الخاصة . وتقضي المادة الثالثة من

معااهدة بروكل الخاصة بالمساعدة البحرية بأن
الأشخاص الذين يقومون بعمليات الإغاثة على الرغم
من رفض السفينة المغانة رفضاً صريحاً ومعقولاً لا
يكون لهم الحق في أي أجر . || (مؤ) - استعمال

حق الابتداء . To refuse to take the initiative
(F) Refuser de prendre l'initiative (E)

|| - الاشتراك الا بصفة مراقب (E) To agree
(in the capacity of) attend only as (E) N'accepter de participer qu'à titre

(F) d'observateur . || - بحث (حجة الخ)

To refuse to take into consideration (an
argument, etc) (E) Refuser de prendre en
considération (un argument, etc.) (F)

|| - تعيين = - وظيفة, an appointment, (E) R.un mandat, une fonction(F)

رفع

شم (زر) : رفّع = إخراج (F) Déterrage يراد
بذلك إخراج الحراث من التراب في آخر التلم . ||

- = إزالة Mainlevée كرفع الحَجَر وإزالة
الرهن . || - الماسيك Dépaisselage رفع المراوح
التي يُسند بها العكرم ، عقب القطاف . || رافعة

الأحيان بالبدواة . || (اج) رعاية Patronage
|| الرعية (ق) Sujet وطني لا يتمتع بالحقوق
السياسية . || - المحلية S. local الشخص الذي
يتبع ولاية داخل الدولة .

رغب

شم (زر) : رُغْب = رَعَابَة (F) Perméabilité
قابلية النفوذ = قابلية الحرق ، أي قابلية الجسم
لأن تنفذ فيه السوائل والغازات . || أرض رُغَاب
= أرض رُغْب Terre Perméable أي قابلة

للفوذ . وعكسها أرض كتم وكتوم . || (رج) :
رَعَابَة = قابلية التثؤذ في التربة (E) Permeability
(F) Perméabilité مقدار الماء الذي يخترق التربة
بتأثير ضغط عادي . وتُعرف الرَعَابَة عموماً بأنها
مقدار الماء الذي يخترق سنتيمتراً من التربة بضغط
دئين واحد على السنتيمتر .

مص (فل) : رغبة (E) Désir (F) Désir نزوع
تلقائي واع نحو غاية معينة . || (نف) - (E) D.
(اسم عام للاشتهاء مع شعور واضح بموضوعه) .

رغم

شق (ط) : رغامى (مقابل) (E) Trachea . || -
Tracheal . || التهاب - Tracheitis . || تصنيع
- Tracheloplasty . || خزع - Tracheotomy . ||
- - - السفلي Low T. || - العلوي High T.

|| - خياطة - Trachelorrhaphy .

مص (ط) : الرغامى أو قصبه الرئة (استعمال
قديم) Artery . || الرغامى (بالفين المعجمة)
Hepatomegaly.

رغا

مد : رَغَوِيّ (مقابل) (F) Plasmode .
مص (اج) : الرَغَوِيّ (ج . الرَغَوِيّات)
Plasmodium (pl-plasmodia) . || -
المنجلي P. falciparum .

رفا

شق (ط) : رفء = رَمَش (رَمَش الجفون) (مقابل)
Nictitation (E) .

مص (جغ) : مرفأ Harbour جزء من ماء
الساحل ترفا فيه السفن ، وقد يتكون طبيعياً ، أو
يصنع صناعياً . || (ق) - اللجوء Port (F) relâche
هو الميناء الذي تلجأ إليه السفينة كما
إذا عرجت على أحد الموانئ القريبة من أجل
الاصلاح أو الحصول على تموين أو ما الى ذلك . ||

المرفأة Bornage .

رفت

شي (ث) : رَفَات الشهداء = رَفَات القديسين =
ذخائر مقدسة (مقابل) (F) Reliques .

رغد

مص (تا) الرافد (مقابل) (E) Regent . ||
(جغ) - Allluent (Tributary) نهر يصب
في نهر أكبر . || (م) رافدة Girder قضيب أو
جملة قضبان مكونة لهيكل يستعمل في الانشاءات
البنائية أو الآلات . || (تا) الرَفَادَة Regency .
جر (فر) : رافِدة (مقابل) (F) Poutrelle = solive
girder (E) . || - قصيرة Empannon (F)



من فصيلة رعي الحمام . || - - الأنيق V. élégante
(V. pulchella) . || - الحمام البستاني V. des
jardins (V. hortensis) . || - الحشيش الورق
- - - V. à feuilles rugueuses (V. venosa)

الكبير الزهر V. de Miquelon (V. grandiflora)
V. à feuilles incisées الورق المقصوص
(V. incisa) . || راع Berger (F) ج رعاة ورعيان
ورعاه . || مَرَعَى = مَنَجَج = مَنَجَج

Pâturage المكان الذي فيه الكلأ ترعاه الماشية .
ويكون أقلّ كلأً من المراعي المسماة (Herbages)
|| رَعِيّ = إرعاه = إمرج P. تسريح الماشية
في المرعى أو المرج . || مَرَعَى Dépaissance
منتجع تسرح فيه الماشية . || - Herbage مروج
طبيعية ترعى الدواب كلها . وتطلق الفرنسية
خاصة على المراعي الأريضة الكثيرة الكلأ . ||

إرعاه الجبال = أوان الرعي في الجبال Alpage
تسريح الماشية في الأراضي الجبلية وأوان ذلك ،
ويكون في الصف . || (رج) : رَعِيّ = مَرَعَى
Grazing (E) Pâturage (F) أكل الحيوانات الأهلية
أو البرية لمختلف النباتات القائمة . ويقصر المعنى
أحياناً على رعي العشب خلافاً للجَلنجح أي
رَعِيّ أطراف الشجر وأعاله . || - إنتخايّ

G.,selective (E) P. selectif (F) هو أن تختار
الحيوانات في المرعى بعض النباتات فتزجج أكلها
أكلًا قد يكون مفرطاً أحياناً . || - دوريّ (أو
متعاقب) (E) P. en rotation (F) G.,rotational

إستعمال الأقسام المختلفة لمرعى أو لمرج على ترتيب
منتظم . || - فصليّ G.,seasonal (E) P.
saisonnier (F) رعي لا يكون إلا في برهة أو أكثر
من السنة ؛ وهذه البرهة تكاد تطابق فصلاً أو أكثر
من فصولها . || - معتدل G.,conservative (E) P. modéré (F)

رعي غير شديد ينتج عنه استعمال
للمرعى لا ضرر فيه في جميع الأحوال إلا عندما
يحصل جفاف جد قوي . ولا يكون للرعي المعتدل
هذا تأثير يذكر في التربة ؛ أو لا يكون له فيها
تأثير ما . || مرعى أريض = غضراء Herbage (E)
Pelouse (F) جمع من الأعشاب أي من نباتات ليس
لها سوق دائمة فوق الأرض .

مع (تر) : المرعى = أرض المرعى Grazing
Land (E) .

مص (جغ) : الرعي Pastoral Farming تربية أنواع
خاصة من الماشية يعتمد عليها الانسان في الحصول
على ضروريات حياته . وهي ترتبط في كثير من

وهو غير الشخانة Thickness في الطبقات . ||
(هـ) الـ H. في الهندسة هو طول العمود النازل من
الرأس الى القاعدة . || Altitude (F) (E) - ||
ارتفاع المثلث هو العمود النازل من أحد رؤوسه على
الضلع المقابل له . || (جي) - الأرض Land
Slant (E) . || (هـ) الـ الجانب Slant
height هو ارتفاع أحد الأوجه الجانبية في مجسم ما
وفي المخروط هو طول راسمه . || - القطعة
الكروية Altitude of a spherical frustum
هو طول العمود المقام من مركز قاعدتها الى سطحها
الكروي وارتفاع القطعة الكروية الناقصة هو البعد
بين قاعدتيها المتوازيين . || - الهرم A. of
a pyramid هو العمود النازل من الرأس على مستوى
القاعدة . || (جنغ) مقياس - Altimeter (E)
نوع من البارومتر المعدني يستخدم عادة في الطائرات
كاستعمله البعثات الكشافية . وهو مدرج ليعين
مستوى الارتفاع أو الانخفاض التقريبي بدلاً من
الضغط الجوي . || مرتفع جوي High منطقة
يرتفع فيها الضغط الجوي .

رفق

شي (ث) : رف (مقابل) Étageré (F)

رفق

مص (هـ) : مرفق Crank-pin (E) هو نهاية
ذراع الادارة التي تسلط عليها القوة المؤدية لحركة
الدوران . || (ط) - التنس Tennis elbow
إجهاد المرفق مصحوباً بألم في عضلات الساعد يسببها
الإفراط في لعبة التنس . || - المعدنين Miner's c.
وفيه يكبر الجزدان فوق الزئج . || (مم) عمود
ذو Crank-shaft هو عمود ادارة يستمد حركته
من مجموعة مرفقية . || (ق) ارتفاع تحميل
الجدار Servitude d' appui (oneris ferendi)
(F) . || الـ الشخصي S. personnelle . ||
- عدم البناء S. non aedificandi . || - عدم
التعليق S. d'altius non tollendi . || الـ العيني
S. prédiales ou - حقوق - S. réelle
S. foncières ou réelles . || الارتفاعات الايجابية
S. positives . || - الزراعية (لاستعمال الأراضي)
S. rurales . || - البنائية (لاستعمال المباني)
S. discon- . || - غير المستمرة S. urbaines
- S. légales . || - القانونية S. tinues . ||
- السلبية S. négatives . || - المستترة S. non-
- S. a. - الظاهرة S. apparentes . ||
- المستمرة S. continues . || الارتفاعات
Usagers conventionnelles . || المرفقون

شق (ط) : مرفق = كوع (مقابل) Elbow (E)
- || = ثني مرفقي Olecranon

شي (ث) : مرفق الدرع Cubitière (F) القسم من



|| é. a une puissance donnée=involution
رافعة Levier=Lever . || زافعات مرفقية
grue=crane مرفق || L. coudés=Bent l.
|| مرفق ترمي treuil=winch . || - ذراعي
grue à bras=Jib crane . || الـ المائي vérin
hydraulique = hydraulic jack . || ارتفاع
hauteur=A. or Height - || Altitude=A.
|| - élévation = elevation - || - نقطة
الانصهار Soulèvement du point de fusion
S. du p. melting point rising . || - التجمد
de congélation= r. of freezing p. - ||
- الغليان élévation du p. d'ébullition . ||
- elevation of boiling p. || ملتقى الارتفاعات
Orthocentre=orthocenter .
شي (ث) : رفّ = سمك Exhausser (F) سمك
الشيء رفعه وأعله . || رفع الأتقال (بآلة)
Guindage . || رافعة Monte-Charge مصنع
المولة . || - Cric كريكو معربة عامية . ||
ارتفاع élévation . || - القبة Montée de voûte
شق (ط) : رفع = ارتفاع (مقابل) Elevation (E)
- || رافعة = معول = مغل Elevator . || -
سمحاق Periosteal E. - || - عضلة رافعة
Levator . || ارتفاع لساني لثوي (طب أسنان)
Cingulum .

مع (سر) : رافعة (مقابل) Crane (E) . || رفعة الجسر
Bascule bridge .

مد : ارتفاع ضغط الدم (مقابل) High blood
pressure (E) .

مص (ق) : رفع اليد Dessaisissement (F) .
|| (فن) علامة الـ Sharp (E) . || (مم) الرافعة
المرفقية Bell crank lever هي رافعة مكونة من
ذراعين على شكل زاوية محور ارتكاز الرافعة رأس
الزاوية وتستعمل لنقل الحركة من اتجاه الى آخر .
|| (حض) المرفق (ونش) Crane آلة رفع
الأحمال الثقيلة . ترفع بها المنقالات وقهالب السبك

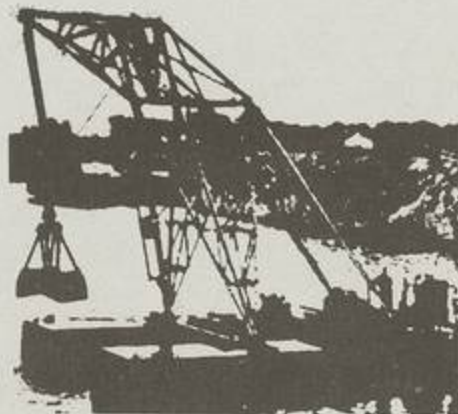

المملوءة بالرمل وغيرها . (ويسميه العامة الونش)
|| (مم) - ذراعي Jib-crane جهاز يستعمل
لرفع الأتقال . || الـ المائي Hydraulic jack
جهاز لرفع الأتقال بواسطة ضغط الماء . || (جنغ)
الارتفاع (E) Altitude البعد الرأسي لجسم ما .
ويقاس بالنسبة لسطح البحر . || (جي) -
Height (E) مقدار امتداد الشيء في الاتجاه الرأسي

Levier قضيب صلب يتحرك حول نقطة ثابتة
تسمى نقطة الارتكاز . || مرفق = رافعة
Élévateur آلة ترفع الفلات الزراعية الى أهراء
عالية أو الى المراكب . وهي أشكال كمرفع الحبوب
ومرفق القش ومرفق الكلاً ومرفق الماء . || -
الأكياس Lève-sacs أداة تستعمل في تفريغ
محتوى كيس في كيس آخر . || (رج) : ارتفاع =
علو (للشجرة) (E) Hauteur (F) Height (Tree)
المسافة الشاقولية بين مستوى الأرض ومنتهى ذروة
الشجرة . وفي المنحدرات يقيسون ارتفاع الشجرة
عموماً من ناحية عالية الأرض . أما في أميركة
فالمعتبر هو المستوى المتوسط بين عالية الأرض
وساقيلتها . || ارتفاع الأرومة H. stump (E)
(F) H. de la souche ارتفاع الأرومة فوق
الأرض . || - تجاري H. merchantable (E)
(F) H. marchande الارتفاع الكلي لجزء الشجرة
الذي يحتوي على خشب قابل للبيع . || - خشب
العَمَل والصناعة H. timber (E) H. de bois
(F) d'œuvre et d'industrie (أ) يُطلق أحياناً
وغلطاً على الارتفاع التجاري . (ب) في علم الشجر :
هو ارتفاع الشجرة حتى نقطة يصبح فيها محيط تلك
الشجرة أو قطرها أقل من حدٍ أدنى معين لها ؛
أو هو ارتفاع الشجرة حتى النقطة التي تنقسم الساق
الأساسية فيها الى فروع ؛ ويُعتبر حد الارتفاع تحت
هاتين النقطتين . ويمكن حساب ذلك الارتفاع إما
من الأرض وإما على ارتفاع الصدر . || - الشجر
(F) H. du peuplement (E) H. top (أ) الارتفاع
المتوسط للسادات والأشجار السائدة في الشجر .
(ب) هو على شكل أخص الارتفاع المتوسط لأجود
مائة شجرة في الأكر (أي ٢٥٠ شجرة في الهكتار) .
ويمكن أن تعين أجود الأشجار على حسب محيطها
أو على حسب ارتفاعها ؛ والارتفاع المتوسط المذكور
يمكن أن يكون الوسط الحسابي للارتفاعات ، أو
يكون الارتفاع المتعلق بمتوسط المساحة القاعدية .
|| - الصدر (F) H. de poitrine (E) H. breast
الارتفاع العياري الذي يوجد إجماع تقريباً على
استعماله في قياس المحيط والقطر والمساحة القاعدية
للأشجار القائمة . ففي المملكة المتحدة من أوربة
وفي معظم البلاد الأخرى من الامبراطورية البريطانية
يُعتبر ارتفاع الصدر على أربع أقدام وثلاثة إنشات
وأي متر وثلاثين سنتيمتراً ، فوق الأرض . وقد
أوصت منظمة التغذية والزراعة قبول هذا القياس
دولياً . أما في أميركة وبرمانيه والهند وإفريقية
الجنوبية وماليزية وبعض المستعمرات البريطانية
فالارتفاع يُعتبر على أربع أقدام وستة إنشات و
أي متر وسبعة وثلاثين سنتيمتراً ، فوق الأرض . والرمز
الإنكليزي لارتفاع الصدر هو B.H. || طائفة الـ
(F) H. class (E) Classe de هـ الطوائف ، التي يُقسم إليها الشجور الكامل
للارتفاعات ، لغرض التصنيف والاستعمال . وهي
أيضاً الأشجار التي تقع ضمن تلك الفاصلة .
جر (فر) : الرفع (الى قوة ما) élévation (F)
|| - الى القوى في الجبر والحساب elevation (E)

يحمه على النمو . || (زر): مرقد = نحس Stalle (F) شقة الفرس الواحد في الاسطبل . || إرقاد couchage كإرقاد الفصن ليصبح عكياً، وكبسط الحبوب طبقات لحفظها .
شق (ط): مرقد = منوم (مقابل) (E) Soporific.

رقش

مد : رقص (مقابل) Art del' Arabesque (F) . || رقة Ar.

رقص

مص (فن) : الرقص (E) (F) Dance تأدية حركات يجزه أو أكثر من أجزاء الجسم على إيقاع ما للتعبير عن شعور أو معان معينة . وهو أنواع تعرف بالتميز أو بالوصف . || - التجريدي (E) Abstract dance. رقص بحت لا يتقيد بفكرة أو قصة معينة مثله في ذلك مثل سائر الفنون التجريدية . || - التعبيري (E) Action d. (F) Ballet (d'action) رقص يعبر عن فكرة أو موضوع معين . || - الفولكلوري Folklore (E) d. رقص جماعي يمثل رقصات تؤدي على وفق العادات والتقاليد القديمة يتوارثه جيل بعد جيل مثل اللحن الشعبي . || الرقصة الوطنية National d. رقصة جماعية يختص بها قوم من الناس وتعرف بالتميز أو بالوصف . || الراقصة الأولى Ballerina راقصة الباليه التي تقوم بالدور الأول في استعراض الباليه . || الترقيص (يضعه المجمع للأطفال) Lullaby . || مصمم الرقصات Choreographer شخص مهنته تصمم الرقصات .



شي (ث): رقص = بندول = نواس = ساعة دقاقة (مقابل) (F) Pendule . || - آلة السك (للتقود) Balancier . || رقصة الموت = المقابر (Danse) Macabre .

رقط

شم (زر): أرقط (F) Moucheté ذو الرقطة وهي نبت سواد مبعثرة في ثوب الفرس . || رقطاء (L) Myopore (F) (Myoporum) لوجود نقط شفافة في أوراقها . جنس أشجار وجنبات للتزيين



بين الأعمال التي أنجزت والأعمال المطلوب إنجازها . || - طبيعية = مكافحة طبيعية C., natural c. naturel مراقبة ، أو مكافحة ، المجموع النباتية أو الحيوانية بعامل أو أكثر من العوامل الطبيعية أو الأحيائية أو اللاأحيائية (كالحرارة والبرودة والرطوبة وغيرها) . || طريقة - Method of c. Methode du c. طريقة لاستغلال الحرجة مبنية على بيانات جرد مفصلة للشجر ولنمو الشجر . || (زر): رقة (F) (Haut) Domaine رقبة الأرض الأميرية هي ملكيتها . وهي اليوم لبيت المال في سورية . وللزراع حق التصرف في الأرض الأميرية . || مراقبة الحلب أو اللبن (F) laitier فحص اللبن في البقر الحلوب . شي (ث) : مرقد Poivrière (F) برج صغير



مخروطي الشكل لاستطلاع حركات العدو . شق (ط) : مرقد = متوقع = منظر (مقابل) (E) Expectant . || مداواة مرتقبة E. Treatment.

مص (اج) : رقابة (مقابل) (E) Censorship . || (فل) - (F) Censure مصطلح سيكولوجي لفرويد ، يدل على ما يقوم به العقل الواعي من كبت بعض الرغبات والصور الذهنية والحيولة دون ظهورها ظهوراً طبيعياً . || (اق) - على الصرف (E) Contrôle des changes ou contrôle des devises (F) تدخل الحكومة والبنوك المركزية للتأثير في سعر الصرف . || (حض) الترقب (F) Suspense . || (الك) مرقد (E) Monitor جهاز يوصل في مكان معين من دائرة إلكترونية لمراقبة جودة الظاهرة التي تحدث . || (طن) مرقد M. آلة لقياس الإشعاع باستمرار أو على فترات من الزمن وذلك للاحتفاظ بمقاديره في الحدود المرسومة ويستعمل عادة في المعامل وفي منشآت الطاقة الذرية لقياس مناسب الإشعاع فيها . || (ق) مرقد (F) Censeur . || (مؤ) - (E) Observateur (F) Observer (E) .

رقد

شم (رج): رقاد البزرة (E) Dormancy, seed (F) Etat dormant de la graine التي تكون عليها بزة ناضجة سليمة ، تأخر إنباتها ، إنباتها ، كثيراً جداً وإن تكن الأحوال الخارجية تساعد على ذلك الإنبات . || برعم راقد = بزعم وقائي Dormant bud=Bourgeon préventif برعم يحكث خاملاً مدة غير محدودة حتى يحصل ما

الدرع الذي يغطي مرفق اليد . || مرفقة Echine بروز زخرفي منحني يلي مباشرة سطح العمود الدوري .



|| مرافق البيت Communs بيوت الخدم والاصطبلات وأشبابها من توابع الدار .

مد : مرافق رئيس الأركان (مقابل) (F) Aide de camp (F).

جر (فر) : مترافقة (مقابل) (F) conjugues conjugate (E).

رقل

مص (مر) : رقال (E) Condom or male sheath (E) قراب الذكر ، يصنع من المطاط .

رفنية (L) (r.) (F) Rafnia

شم (زر) : من اسم نباتي دنيمركي . جنس جنبات للتزيين من الفصيلة القرنية . || - أهليلجية الورق R. à feuilles elliptiques (r. elliptica) || - ثلاثية الأزهار (R. triflora) R. à trois fleurs || - زاوية (r. angulata) R. anguleux .

رفه

مص (اج) : رفاهية (E) Welfare . || دولة - W. State.

رفا

مص (ط) : رفو العجان (مقابل) (E) Perineo-rrhaphy (E).

رقا

شم (زر) : إرقاء = رقواء (F) Hémostase انقطاع النزف في الحيوانات التي تنزف لكثرة دمها . || مرقيء = رقواء Hémostatique ما يتخذ لقطع النزف . || مرقنة (F) Sanguisorbe (F) (sanguisorb) (L) من اللاتينية بمعنى ماصة الدم ، إشارة إلى ما كان القدماء يعتقدونه فيها من خواص قطع النزف . جنس نبات من الفصيلة الوردية . شق (ط) : مرقيء = قابض (قاطع للنزف) (مقابل) (F) Styptic = Hémostatics .

مص (ط) : رقواء (E) Haemostatic ما يقف النزف .

رقيب

كوش (فل) : رقيب (F) Censor (E) هذا الاصطلاح أطلقه فرويد على العملية النفسية التي تمنع ظهور الرغبات المكبوتة .

مع (تب) : الرقيب = مراقب المباراة (E) Marker

|| رقباء الخطوط = قضاة الخطوط Lines:nen (مر) رقابة الدنو Approach control .

شم (رج) : مراقبة بيولوجية = مكافحة بيولوجية Control, biological (E) contrôle biologique (F) استعمال أعداء حشرة أو أمراضها بغية مراقبة نمو تلك الحشرة مراقبة موافقة . وهو التطبيق الصناعي للمراقبة الأحيائية . || دفتر ال - G.forms=calepin de c. دفتر يستعمل للمقايضة

بينها فتسحق دون أن تنفصل أجزاؤها أي دون أن تصير جريشا أو طحيناً . || إرقاق = إلماص Véraison حال العنب بعد الحصرمة وقبل الإنباع، وهو يسمى زرققة في الشام .

رقل

جر (فر) : الأرقال (مقابل) (F) Rapidité speed (E).

مع (سك) : الأرقال العالي = سرعة عالية (مقابل) High Speed (E).

مص (ن) : رقلة Date palm fruiting whilst of medium height اليد تبلفها وهي أطول من الجبارة . || (هـ) Speed معدل تغير المسافة التي يقطعها المتحرك على مساره بالنسبة للزمن .

رقم

مص (فن) : الرقم (مقابل) (F) Chiffre . || (هـ) Digit, figure (E) الرقم هو الرمز المستعمل للتعبير عن أحد الأعداد البسيطة (الأعداد التسعة الأولى) والصفري أي ١، ٢، ٣، ٤، ٥، ٦، ٧، ٨، ٩ و صفر . || (ك) الأيدروجيني

= يدس PH value هو لوغاريتم العدد الدال على درجة تركيز أيون الأيدروجين مقدراً بالمليجرامات في اللتر ومعمكوس الإشارة . || التصني Number, saponification عدد المليجرامات من أيدروكسيد البوتاسيوم اللازمة لتصين جرام واحد من دهن أو زيت . || الفئة Batch n., Lot n. هو الرقم الذي يعطي كل عملية أو تشغيلة في المصانع . ||

(مؤ) - السجل (F) Côte (E) Reference n. || (E) Numéro Serial n. ||

(F) d'ordre . || (فن) ترقم الميزان (E) Beat . ||

(مؤ) - وثيقة (E) Donner une côte à un Pastel (E) (F) document . || (فن) المرقم (E) document (F) هي اصبع كأصابع الطباشير مصنوعة من أصباغ

ترابية أو شمعية لتلوين المصورات والرسوم على الورق الخشن . || (اق) الأرقام القياسية Nombres Indices (F) Index numbers (E) هي الأرقام

التي تقاس بها درجة التغيرات التي تطرأ على بعض الظواهر الاقتصادية كالأسعار والأجور وغيرها . ||

التفاضلية Moyennes pondérées ou indice (F) Weighted average (E) هذه طريقة تبين درجة أهمية السلع المتخذة أساساً للمقارنة

|| (هـ) - معنوية Significant figures, s. digits هي أرقام العدد المعنوية هي أرقامه مبتدئة بآخر رقم من يساره غير محسوب فيها الأصفار التي على اليسار

فالدعد ٠.٠٠٦٢٣ . أرقامه المعنوية ٦٢٣ .

شي (ث) : رقم (مقابل) (F) Paginer .

مد : رقم = نمرة (مقابل) (F) Numero .

جر (فر) : رقم (مقابل) (F) Chiffre Digit - figure (E) الأرقام Chiffres = Numerals . ||

|| - العربية c. arabes = Arabic n. (F) Digit - figure (E) الأرقام Chiffres = Numerals . ||

مع (تب) : الرقم الأولي (مقابل) (F) Olympic re-cord (E) (الك) - الضوضاء Noise figure (E) .

(بك) رقت = Film . || (جي) الرقعة Flood Plain (E) كل أرض الى جنب واد ، ينسبط عليها

الماء أيام المد ، ثم تنضب فتكون مهيأة للنبات . || (حض) الرقة Delicacy صفة الأداء أو الصنعة أو المنتج عندما تبعد عن الغلظ أو الغلظة .

|| (جي) الرقيقة (ج . الرقائق) Lamina (Laminae) . أرق ما يكون من طبقات الصخور .

|| (اح) - Gracilis اسم لإحدى عضلات الفخذ في الفقاريات وتوجد على سطحها البطني . || (ط) -

الغريالية Lamina cribrosa الجزء المثقب في مؤخر الصلبة الذي تنفذ منه خيوط العصب البصري .

|| (جي) الرق Seam, Layer, Band طبقة يزيد سمكها عن الرقيقة وقد يبلغ سمكها حوالي المتر مثل راق الفحم . || الترقق Lamination تكون الراسب في رقائق . || (مر) ترقق العظام

Osteoporosis . || (جي) رقائق (م . رقيقة) Lamellae (S. Lamella) زخرف في صدفة

المسرجانيات يتكون من صفائح جيرية رقيقة ذات حواف بارزة ومتراكمة تحدد خطوط النمو في الصدفة .

جر (فر) : رقت (مقابل) (F) Amincir (E) Mince = Thin رقيق

مع (سر) : الرق = الماء الرقيق (مقابل) (F) Film water (E) (لجم) المرقتق = مخفف Thinner (E) .

شق (ط) : ترقيق = تخفيف = تمديد = مدق Dilution (E) . || مرقتق = مخفف = مدق Diluent .

شي (ث) : رقت = عبودية = إرتفاق Servitude (F) . || رقت = دقيق Velin من جلد العجل أو الضأن . || Parchemin

أو الماعز أو نحوها يكتب عليها . || رقت اللوث Parcheminé بين البياض والصفرة أو الخضرة .

|| رقتق = خفف Élégir . || رقتق Amaigrir . || رقاق الخشب Essaules ألواح خشبية رقيقة تنسف بها الدارات .

شم (زر) : راقعة Lit (F) طبقة جد رقيقة من الصخر أو المعدن أو الحفریات . وقد

أقر مجلس جمع مصر كلمة راق طبقة بهذا المعنى ، كما أقر كلمة الطباقي مقابل Assise وهي الكتل المعدنية الرسوبية التي تؤلف جملة من

الراقات Lits ، أو من الطبقات Couches ، أو من النطق Zones . || رقيقة Lame في الجيولوجية ج رقائق . أرق ما يكون من طبقات الصخور

و مجلس جمع مصر . || رقاق الجليد Verglas جليد رقيق متبلور . || رقيقات المناقير Ténuiro stres رتيبة من الطير الجواثم لمن مناقير طولادقاق

أما مستقيمت أو محذبات ، منها فصيلة الهدهديات وفصيلة التوقلات . || ترقيق Aplatissage سحق الحبوب الغذائية كالشعير والحرطال دون تجزئتها

ويرجحون الترقيق على الجرش . || مرقتق Aplati sseur آلة لترقيق الحبوب الغذائية مركبة من أسطوانتين تدوران في اتجاهين مختلفين وتمر بوب

من الفصيلة الخنازيرية . || رقتة Panachure (F) يقع بيض في خضرة النبات .

مص (جي) : مرقتات (م . مرقتة) Punctae (S. Puncta) أنابيب مجهرية تتخلل أصداف بعض

المسرجانيات وتمتد نهاياتها الى السطح الخارجي للصدفة أو تنصرف دونه ويكون من شأنها اذا وصلت الى السطح ان تضفي عليه منظراً أرقط . || - قاصرة Endopunctae مرقتات اصداف بعض

المسرجانيات لا تصل نهاياتها الى السطح الخارجي ولا يمكن التحقق من وجودها الا من اختبار قطاعات في الصدفة عمودية على سطحها .

رقت

مع (تب) : رقتة مفقودة = أرض Terrain - perdu (F) . || - مكتسبة = أرض T. gagne .

شي (ث) : رقتة الشطرنج (مقابل) (F) Échiquier . || - الشطرنج = زخرف الترابيع = تربيعات

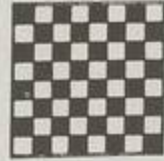

Damier.

شم (رج) : ترقيع Beat up, to (E) Regarnir (F) ملء الفراغ في حرجة مجددة ، وذلك باستعمال

النذور أو الفرأس . مص (جي) : رقتة المصدر Source Area هي للمنطقة التي تزود حوضاً ترسيبياً معيناً بالفتات

الصخري الذي تتكون منه الصخور الرسوبية . || (ط) ترقيع ثربي Omental grafts وفيه يخاط شريط من الثرب فوق رفو معوي . || - سويقي Pedicle grafting وهو ترقيع يعمل بكل الجلد والأنسجة التي تحته متصل بسويقة ببقية سطح الجسم

. || - القرنية = تقويم القرنية G. corneal Keratoplasty عملية استبدال جزء شفاف من قرنية سليمة بجزء معتم في قرنية مريضة . || (جي) رقتة سالبة Negative Areas مناطق غير مستقرة في قشرة الأرض دبت فيها حركة هبوط بطيئة أدت الى تراكم الرسوبيات . || - متعادلة Neutral A. المناطق المستقرة من قشرة الأرض وهي التي لا تتناهيها حركات هبوط أو الصعود مدة معينة من الزمن الجيولوجي . || - موجبة Positive A. أجزاء من قشرة الأرض انتابتها حركة صعود بطيئة أدت الى انحسار البحر وقيام الجبال .

رقق

مص (اق) : الرق L'esclavage (F) Sla- very (E) نظام ساد في أقدم العصور ، لأن

الفكرة التي كانت منتشرة إذ ذاك هي أن العمل البدوي يزري بقدر الإنسان الحر ، فينبغي تركه

للأرقاء حتى يتفرغ الأحرار لإدارة شئون الدولة والدفاع عن الوطن . وقد تقرر إلغاء الرق بمساعدة بروكسل سنة ١٨٩٠ م . || (فن) - Tam bourine (F) . || (ق) - Esclavage . ||

منها الحرف وشوك الجمال والقنطريون والأفستين .
الخ .

شم (رج) : ركة (F) Genou (E) Knee بارزة
على شكل الركة تحصل في جذور بعض الأنواع التي
تعيش في المستنقعات . وهي شكل من حاملات
الهواء Pneumatophores . || تركيب Compo-
sition هي الأنواع النباتية المختلفة التي تتألف منها
الشجاء « الحرجة » ، وكمياتها النسبية في هذه
الشجاء .

شي (ث) : ركاب (مقابل) (F) Étrier . ||
تركيب (في التطريز) = تخريج Application . ||
- - تأليف = تصنيف Composition . - - ||
جمع = وصل Montage . || تراكب Imbrica-
tion تراكب قرميد السطوح . - - || تداخل
Chevauchement . || مركب = سفينة



Navire . || - شراعي (بصارين) Brigantin .
|| مركبة = عربة Véhicule . - - || عجلة
الحرب = عجلة النصر Char . || - رومانبة
(للسباق) Bige .
جر (فر) : التركيب Synthèse (F) synthesis
(E) Montage (F) filting, = - - || تجميع
erecting, assembling (E) Compo-
sition = c. || - الحبي C. granulométrique
c. || - القوى C. des forces = c. of f.
المتجهات C. et addition des vecteurs = c. and a. of vectors
|| مركبة = واسطة النقل Véhicule = vehicle

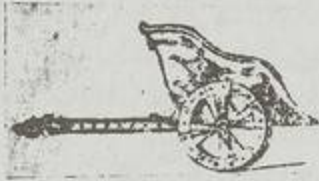

|| المركبة = component Compositante . ||
أفقية C. horizontale = horizontal c. ||
|| - الحقيقية (أو الفعلية) C. réelle. real c. ||
- العمودية C. normale = normal c. ||
لا واطية (أولا فعالة) C. dewatté. wattless c. ||
|| - متفاعلية C. réactive. reactive ||
|| - الفعالة C. active = active component ||
|| مركات توافقية C. harmoniques . ||
|| - القوى والسرعة C. des forces et des vitesses = c. of forces and velocities
|| - كيميائية Composé chimique . ||
|| - ماصة للحرارة chemical compounds . ||

علاقة ضرورية كلية بين الموضوع والمحمول . (٤)
فلسفة تركيبيية . اصطلاح أطلقه هربرت سبنسر
على مجموع مؤلفاته وهي : « المبادئ الأولى » و
« مبادئ البيولوجيا » و « مبادئ السيكلوجيا »
و « مبادئ علم الاجتماع » و « مبادئ الأخلاق »
(لاند) . || مركب (E) Composé Compound (F)
(١) في المنطق : اللفظ المركب هو ما قصد
يجزء منه الدلالة على جزء معناه مثل « النيل نهر
مصر » و « سقف البيت » . فان كل جزء من اجزاء
هذه التراكيب يدل على جزء المعنى العام المقصود
(أبو العلا عفيفي ؛ المنطق التوجيهي ٧٤) . قضية
مركبة هي القضية الشرطية لأن كلا من طرفيها
قضية ، مثل اذا كسفت الشمس اظلمت الأرض .

مع (سك) : ركاب (مقابل) (E) Stirrup . ||
الركبة Bogie . || عربات البضائع الركبيية
B. Goods stock . || مركبة التفطيش = مقطورة
Inspection vehicle . || - المفردة =
عربة مزولة Isolated v. || - منبئة = مقطورة
ذات أنبوب التوقيف Piped v. || مركبات سلسلية
Aliphatic compounds . || فصل - ||
فصل المقطورات Detaching vehicles . ||
تركيب = - التربة Structure . || دليل - ||
Structural index . || - الشبكي الطبقي =
Layer-lattice structure الصفائحي الطبقي
Platy s. || - الفتاتي Crumb
s. || - اللاشكلي = - العديم الشكل
Amorphous s. || - المنفرد الحب = - المنفرد
Single grain s. || التراكب المقبب Dome s.
|| خارطة منحنيات - Structural
contour map .

شم (زر) : ركاب (F) Étrier ج ركب . حلقة من



حديد أحد جهاتها مفلطح ، معقنة بالسرغ ، يجعل
الفارس فيها رجله . || ركوب = رند Stolon
ج أر آد . عكيس طبيعي أي غصن هوائي يزحف
على الأرض فتبرز له جذور حتى اذا فصل عن أمه
أصبح نباتاً مستقلاً . || ركة Genou جزء الرجل
الأمامية بين الساق والوظيف ، ويكون هذا الجزء
بارزاً . || مركبات Composé المركبة
من ذوات الفلقتين وحيدات التوجيهية أي الفعالة ،
سفلبات الأودية . تقسم ثلاث قبائل وهي :
(١) لسينية الزهر Liguliflores منها الهندبا
والحس والطرخشقون . (٢) شعاعية Radiées
منها الاقحوان والبهار والأسطر والدهلية وحشيشة
السعال الخ . (٣) أنبوبية الزهر Tubuliflores

|| (تب) - || القياسي (E) Record . || -
المحلي National r. || الأرقام العالمية World rs.
شم (زر) : رقمة = سعدانة (مقابل) (F) châtaigne
رقن

مص (فن) : الترقين (F) Hachure (E) Hatching
ان توضع في الرسم خطوط او سطور ضيقة لاطهار
صبغ او ظل بأي لون او وسيط .



شي (ث) : ترقين (مقابل) (F) Hachure . ||
مد : ترقين (مقابل) (F) art de l'Enluminure . ||
|| ترقينة En .

رقمي
شم (زر) : إرتقاء الرف = إرتقاء الشح Encab-
nage (F) anage يكون ذلك عندما يبني دود القز
صنع الصلج .

شي (ث) : رقية = حجاب = طيلم (مقابل)
Phylactère (F) .

جر (فر) : الترقية = الرفع للقوى Élévation
(E) Involution (in Algebra) (F) . || مرعاة
(ج. مواتق) Palier = landing .

شي (ث) : مرعاة Contremarche (F) ارتفاع
درجة السلم . || - الركوب Montoir حجر
يستعين به الفارس في ركوب فرسه .

ركب

كوش (فل) : تركيب Synthèse (E) Synthesis
(F) (١) الانتقال من المعاني البسيطة الى المعاني
المركبة . يقول ديكرت بصدد القاعدة الثالثة من
قواعد منهجه « أبدأ بأبسط الأمور وأيسرها معرفة
وأندرج في الصعود شيئاً فشيئاً حتى أصل الى معرفة
أكثر الأمور تركيباً » . ويقول كورنو عن كتاب
كوندياك « في الاحساسات » إنه تركبي إذ يفترض
كوندياك تمثلاً حياً داخل تمثال من الرخام ثم يتصور
نشوء القوى العقلية والقوى الإرادية وحصول التمثال
عليها بفعل التركيب . (٢) عند هاملين التركيب هو
المرحلة الاخيرة من القانون الذي يتحكم في الاشياء .
|| تركيبية Synthétique (F) Synthétique (E)
(١) حكم تركبي هو الذي يزيد محموله شيئاً جديداً
على الموضوع ، فتوسع معرفتنا بالموضوع . (٢) منهج
تركبي عند هيجل يفيد استنباط المعاني بالقضية
ونقيضها والجمع بينهما . (٣) عند كانط الحكم التركبي
نوعان : حكم تركبي ذاتي مثل قولي : السكر حلو
« أعني في مذاقي » هذا الحكم لا يضطر غيري الى
تصديقه لأنه عبارة عن وضع نسبة بين احساسين في
الحال الراهن . وحكم تركبي موضوعي أو أولي مثل
قولي : ضوء الشمس يسخن الحجر . هذا الحكم
صادق بالنسبة إلي وإلى أي شخص آخر لأنه يعبر عن

Compound ratio « من نسبتين او عدة نسب » هي حاصل ضرب هذه النسبة . || كيتان مركبتان مترافقتان Conjugate complex quantities هما الكيتان المركبتان اللتان حاصل جمعها كمية حقيقية وحاصل ضربها كمية حقيقية مثل :

$$\frac{1-\sqrt{5}-\sqrt{6}}{1-\sqrt{5}+\sqrt{6}} \quad \frac{1-\sqrt{5}+\sqrt{6}}{1-\sqrt{5}-\sqrt{6}}$$

|| مركبات عضوية فلزية -organo, Compound, nonmetallic هي مجموعة من المركبات العضوية التي يدخل في تركيبها فلز مثل رابع اثيل الرصاص . || (طبع) || - الزلالية Albuminous c. || (اح) المقسدة Complex c. (جمي) -دبالية Humic c. احماض عضوية تتكون في التربة نتيجة تحلل البقايا النباتية والحيوانية وتكثر في المستنقعات التي تتراكم فيها المواد النباتية التي تكون رسوبيات الفحم وتتحول مع التركيز الى مادة هلامية تعمل على اصمات بقايا النباتات وتساعد على تماسكها . || (ط) - المتعادلة Neutral c. || (ك) - اروهاتنية Aromatic c. مركبات حلقيه غير مشبعة كالبنزين ومشتقاته . || - اسيوتونية Acetone bodies = Ketone b. مجموعة من المركبات التي توجد في البول وفي الدم بسبب عدم تأكسد الكربوهيدرات كما يحدث في حالات الديابيط وفي اثناء الجوع . || - أليفاتية Aliphatic compounds مركبات لاهلجية يمكن اعتبارها مشتقات من الميثان . || - جرينيارد Grignard c. مجموعة من المركبات العضوية الفلزية تستعمل بكثرة في التخليق الكيماوي وسميت باسم كاشفها العالم جرينيارد . || - حلقيه Cyclic c. هي المركبات التي تتألف من ذرات عنصر او عناصر يرتبط بعضها ببعض على صورة سلسلة يرتبط طرفاها ليكونا من الذرات جميعاً حلقة . || - ديازوية Diazo c. مركبات عضوية أزوتية تحضر بتفاعل حمض النيتروز مع الأمينات الأولية وصيغتها الكيماوية $N=N$. || (م. ن : ن كل) . || - سلسلية Chain c. يستخدم هذا المصطلح في الكيمياء للدلالة على مركبات تتألف من عدد من الذرات كالكربون يتصل بعضها ببعض على هيئة سلسلة وقد تكون السلسلة مفتوحة . || - سلسلية متفرعة Branched chain c. هي مركبات سلسلية تفرعت سلسلتها الى شعبتين او اكثر . || - الاحلقيه Acyclic c. هي المركبات التي تكون صيغتها البنائية متسلسلة وليس بها حلقات . || - لاقطية Non polar c. مركبات متعادلة الشحنة لا تتقطب تقطبا كهربائياً.

ركد

شق (ط) : ركود = وقوف = جمود (مقابل) Stagnant (E) . || ركد Stagnation . || (جغ) - مندار السرطان Calms of Cancèr ويكون في منطقة مدار السرطان . || مدار الجدي C. capricorn ويكون في منطقة مدار الجدي .

الحاصل من عكس التركيب مثل $\frac{1}{a+b}$ (ورد في تنقيح المناظر) . || تركيبة Mechanism أجزاء الممكنة إذا روعيت في جعلتها . || (ن) روكب: الفسيلة تخرج من جذع النخلة قرب القاعدة وقد تكون قرب القمة ، ولا عرق لها في الأرض . || (اح) تراكيب متشابهة البناء Homologous structures تراكيب في حيوانات مختلفة نشأت من أصل جنيني واحد ولها بناء متشابه ؛ وتؤدي وظائف عامة متماثلة مثل جناح الطائر ومجداف الحوت ورجل القبط الأمامية . || (ق) مركب Bateau (F) منشأة تخصص للقيام بالملاحة الداخلية || (فل) مركب Complex (E) Complex (F) (ا) لفة : ما اشتمل على عدة عناصر . (ب) منطقياً: الحد المركب هو الذي يصعبه ما يفسره أو يحدده ، والقضية المركبة ما كان موضوعها أو محمولها مركباً؛ والقياس المركب ما تكون من عدة مقدمات أو ما كان أحد حدي النتيجة فيه مركباً . (ج) رياضياً: العدد المركب (F) (Nombre Complexe) ما دخل فيه الجذر التربيعي لعدد سالب سواء أكان صحيحاً أم كسرياً . || - Composé (F) Compound (E) ما تكون من عدة أجزاء ، ويقابل البسيط . || - Terme complexe (F) Compound term (E) هو ما يدل جزؤه على جزء معناه . مثل : رامي الحجارة . || (ك) - (ج. مركبات) (E) Component (s) . || - Compound هو الجسم المتماثل ذو التركيب الثابت الخواص الناتج من عنصرين أو أكثر المتحد كيميائياً . || المركب المعدني C. mineral . || (طن) - مرقوم Labelled c. هو الذي يكون بعض جزيئاته موسومة . || (ك) - حلقي غير متجانس Heterocycle, c. مركب حلقي تستبدل فيه ذرة الكربون ذرة من عنصر آخر مثل (نيتروجين = كبريت - أكسجين) . || - طارد للحرارة C. exothermic مركب يتكون من عناصره مع تولد كمية من الحرارة . || - ماص للحرارة C. endothermic مركب يتكون من عناصره مع امتصاص كمية من الحرارة . || (هم) البندول C. pendulum عبارة عن جسم ما معلق من نقطة فيه . || (ك) المركبة (م) Component احدى المكونات التي يمكن ان تتغير درجة تركيزها مستقلة عن بقية اجزاء النظام . || (هم) C. مركبة قوة ما في اتجاه ما هي القوة التي تعمل في هذا الاتجاه والتي اذا اتحدت مع قوة اخرى تعمل في الاتجاه العمودي قامت هاتان القوتان مقام القوة الأصلية . || (م) - الفعالة للتيار = التيار الفعال Active c. of current = A. cu. المركبة التي تكون في طور واحد مع القوة الدافعة . || - لاوطية = عاطلة Wattless component Idle c. = مركبة التيار المتردد التي لا دخل لها في حساب القدرة . || (ك) الأجزاء C. parts هي الأجزاء التي يتركب منها شيء وقد تطلق على عناصر المركب الكيميائي . || (ه) النسبة -

C. endothermiques = endothermic : ناشرة للحرارة . C. exothermiques . exothermic : تراكيب في (الأشكال) Superposition = s. تراكس . Additive : مركب انضمامي (مقابل) Composées . compound (E) مركبات composantes (F) . شق (ط) : ركية (مقابل) Genu (E) . || - روحاء G. varum . || - فجعاء G. valgum . || - Knee . || رجفة الك . jerk . || ظاهرة - k. joint . || مفصل - k. phenomenon . || منعكس - k. reflex . || تركيب composi- tion . || - = اصطناع Synthesis . || تركيبى = Synthetis . || مركب النقص Inferiority complex .

مص (ه) : ركية Toggle-joint تتكون من ساقيين متصلين إتصلاً مفصلياً بحيث إذا سلطت قوة على المفصل تضاعفت عند نهايتي الساقين . || (اح) - (المخ) Genu الجزء الأمامي من الجسم الخمسي في المخ والذي ينثني الى أسفل . || (مر) الرقاب Stapes . || (اح) تراكب Apposition تطلق في علم النبات على زيادة جدار الخلية في الغلظ بإضافة مادة التغليف طبقة فوق اخرى . || (جمي) - Overlap ترسب الطبقات فوق بعضها البعض بحيث تتجاوز كل طبقة ما تحتها . || (صح) - Overthrust . || (ك) Superimposition وضع الشيء على شيء آخر . || (اح) التركيب Structure . || (تا) - Combaision الجمع بين خصائص بعض أنواع التامين في وثيقة واحدة . || (فل) - Synthèse (E) Synthesis تأليف الشيء من مكوناته البسيطة ويقابل التحليل . || (ه) - Componendo هو اعتبار نسبة مجموع المتقدم والتالي الى المقدم أو الى التالي فمثلاً $\frac{a+b}{b}$ أو $\frac{a+b}{a}$ (ورد في الكشاف والتنقيح) . || (ك) - كيميائي Chemosynthesis وهي عملية يتم فيها بناء مواد عضوية من مواد أخرى أبسط منها باستعمال طاقة كيميائية ، مثال ذلك نشاط البكتيريا المؤرثة . || (جمي) - معدني فعلي Mode التركيب المعدني الفعلي للصخر معبر عنه كيميائياً بنسب مئوية من وزنه . || - المعيارى Norm التركيب المعدني المعيارى للصخور النارية مصوغ في هيئة جزيئات معدنية قياسية وتحسب هذه الجزيئات من التحليل الكيميائي للصخر موضحة في نسب مئوية لما به من أكاسيد . || (ه) - القوى - Compo sition of forces ايجاد محصلة جملة القوى . || - والتفضيل Componendo and Devidendo هو اعتبار نسبة مجموع المقدم والتالي الى فضل أحدها مع الآخر فمثلاً $\frac{a+b}{b}$ والتصير بالتفضيل $\frac{a}{b}$. || - والعكس C. a. invertendo هو اعتبار

قيمة اقتصادية لاحتوائه على مواد نافعة . -
 حديد « بسمر » Bessemer iron o. خام حديد
 يمكن استخلاص الحديد منه بطريقة بسمر ويجوي من
 الفسفور ما لا يزيد على ٠.٤٥ ٪ . - أوميوني
 Aluminous i. o. خام حديد به نسبة عالية من
 الألومنيوم . - بني (= هيماتيت بني = ليمونيت)
 Brown i. o. (= B. hematite = Limonite)
 خليط من أكاسيد الحديد المائية ، صيغته التقريبية
 ٢ ح ٣ ا ٣ بد ٣ أي ما يعادل ٥٩.٨ ٪ من
 الحديد ، ليمونيت باق (متبق) او حال يوجد على
 سطوح التحات . - (خام) حديد المستنقعات
 Bog i. o. رواسب الحديد التي تكونت في
 المستنقعات القديمة بفعل الأكسدة بمساعدة الطحالب
 او البكتريا او غير ذلك . - كلنتون Clinton o.
 خام حديد احمر من مكون كلنتون بالولايات المتحدة
 الامريكية وله حبيبات عديسية ويجوي أحافير .
 رواسب - لحديد الطبقية Bedded iron o. deposits
 رواسب من خام الحديد في شكل طبقات . -
 الشريطية B. i. o. d. تجمعات خام الحديد
 ذات البنية الشريطية . - المعيش Bog. i. o. d.
 تجمعات خام حديد ترسب بالمستنقعات بفعل
 الطحالب والبكتريا ، ويتكون الحام أساساً من
 الليمونيت غير النقي . - ركيزة الشاطئ Beach
 placer رواسب من مواد متفتتة بها معدن واحد
 او اكثر من المعادن النسيبة تجمعت على شواطئ
 البحار الحالية او القديمة . - (اق) التركيز
 Concentration (E) (F) قلة عدد المؤسسات
 وزيادة ما فيها من قوى الإنتاج . - (ك) تركيز C.
 هي العلاقة الكمية التي تبين نسبة وجود المذاب في
 المذيب وهي تقدر بطرق مختلفة . - (طن) - أيونات
 الايدروجين Hydrogen-ion c. (E) . - (اح)
 مركز الجذب Centre of Attraction . -
 النشاط الحيوي C. of Vital Activity . - (ط)
 البضي Centrumovale هو المادة البيضية البيضاء
 في نصف المخ . - السمع Auditory centre
 يوجد بالتلفيف الصدغي العلوي بقشرة المخ . - (مر)
 قولد الخلايا (في النسيج اللغوي) Germ C. . -
 المزج Fusion c. مركز بالتحجس بصورتي المرئي
 ويؤدي الى مزجها في صورة واحدة . - (مم)
 الإجهاد C. of stress هو النقطة التي يؤثر فيها
 الاجهاد الكلي على مقطع القضيب . - التشابه
 C. of similarity هي النقطة التي تتلاقى فيها
 المستقيمات الواصلة بين الرؤوس المتناظرة . -
 التعليق C. of suspension النقطة التي يعلق منها
 البندول المركب . - الثقل C. of gravity هو
 النقطة الثابتة في الجسم التي يمر بها مستقيم عمل قسوة
 الثقل مهما تغير وضع الجسم . - (الدايرة) C. (of
 circle) هو نقطة داخل الدايرة تساوي المستقيمت
 الخارجة منها الى المحيط . - الدندبة C. of osci-
 llation النقطة المتبادلة مع مركز التعليق بحيث اذا
 علق منها البندول لا تتغير مدة ذبذبه . -
 الصدمة C. of percussion أي نقطة على مستقيم
 عمل الصدمة اذا لم يكن هناك أي دفع على محور

c. de gravité = c. of gravity الثقل . -
 centripète = centripetal - جاذب لا . -
 c. de mouvement = c. of الحركة . -
 c. des دائرة النقط التسع . -
 neuf points = Nine points c. -
 c. du cercle = c. of a circle الدايرة . -
 c. de rotation = c. of الدوران . -
 c. de choc = c. of impact الصدم . -
 c. de percussion = c. of p. -
 c. de pression = c. of الضغط . -
 Centrifuge = c. - طارود عن ال . -
 centre de poussé (de الطفو) . -
 l'eau) = c. of buoyancy . -
 c. de flottement = c. of العوم . -
 c. acoustique التفعال للصوت . -
 effectif = Effective acoustic c. -
 القصور . -
 c. d'inertie = c. of inertia الذاتي . -
 c. de la masse = c. of الكتلة . -
 c. de la sphère = c. of الكرة . -
 ما وراء ال - = - التارجح Métacentre .
 متحدة - = متراكزة - concent-
 riques = concentrics . - مركزي central
 Tiers c. = middle ال - الثالث . -
 third مركزية = الحالة المركزية centralité
 c. = to concent-ركز . -
 centrality . -
 (point, axe d') appui مركز . -
 fulcrum . -
 متساوي الأسموزية - = Isotonics-iso-
 Isotoniques . -
 motics . -
 تركيز . -
 c. d'ion d'hydrogène إيون الهيدروجين
 c. molécu-الاله الجزيئي hydrogen ion c.
 c. de الجهد laire = molecular c.
 l'effort = stress c.
 كوش (فل) : مركزية الذات (E) Egocentrism
 (F) Egocentrisme (١) تقدير الأمور من وجهة
 نظر الذات وحدها وهو اتجاه قريب من الانطواء .
 ويختلف عن الأنانية égoisme كما يختلف عن الصلف
 والادعاء égotisme (يوسف مراد) . (٢) يرى
 بياجيه أن الطفل يبدأ حياته النفسية وهو في حالة
 انطواء ذاتي تام autisme ثم يمر بمرحلة مركزية
 الذات قبل أن يتمكن من تصور الآخرين في موقف
 شركاء تقوم بينه وبينهم علاقات من التبادل .
 شق (ط) : مركز (مقابل) (E) concentrated
 . - مركز التداعي = - التتابع Association
 . - تركيز centre . -
 concentration . -
 تثبيت Stabilization . -
 على غرار الأحرف . -
 Accentuation . -
 إرتكاز Insertion . -
 مد : تركيز شوارد المهدرجين (مقابل) Hydro-
 gen - ion concentration (E) .
 مص (ك) : ركز Concentrate, to هو ان يزيد
 المرء نسبة وجود مادة في مذيب بتبخير المذيب او
 بإضافة المذاب او بغير ذلك . (جي) الركاز Ore
 هو المعدن في حالته الطبيعية ، وهو في الغالب ذو

ركز

شي (ث) : ركز (F) Centrer أعاد الشيء الى
 مركزه . - ركيزة Sablière ترتكز عليها
 أخشاب الجدران . - - الجرعة Cerce . -

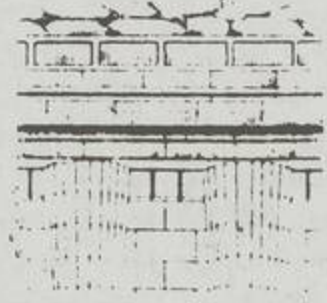

مزخرقة Stylobate تقوم عليها الأعمدة . -
 النافذة Allège . - ركيزة Pedicule قاعدة
 صغيرة .



مع (سر) : الركيزة (مقابل) (E) Pile . -
 معدة precast p. . -
 ركاز Stands or pasts . -
 مركز السيطرة Draw-Works . -
 الارتكاز Pivoting . -
 الخلفي Backward . -
 pivot لعبة - الوسط . -
 center p. play . -
 Double p. المزدوج . -
 المكموس Reverse . -
 p. . -
 حركة الارتكاز p. . -
 (سر) . -
 Abutment point (Mech.) -
 قدم ال . -
 Pivot.foot . -
 (فض) شمسي المركز Heliocentric . -
 قسري - Selenocentric . -
 الكتلة Center of mass . -
 السيطرة المركزية central control .

جر (فر) : مركز (E) c. (F) centre . -
 الإتران c. d'équilibre = c. of equilibrium . -
 الإجهاد c. d'effort = c. of stress . -
 الآني للدوران c. instantané de rota- . -
 البصري tion = instantaneous c. of r. . -
 العدسة c. optique de la lentille = optical . -
 التذبذب c. d'oscillation . -
 التشابه (أو التحاكي) c. de . -
 التشابه c. of o. . -
 التشابه c. of similarity . -
 التعليق c. de suspension = c. of suspension . -
 التكور = - الانحناء c. de courbure . -
 مركز التائل (أو c. of curvature . -
 التناظر c. de symetrie = c. of symmetry . -

Accumulator (E) . (F) . متراكم = مركوم
Superposé = superposed.

مص (جع) : الركام (E) Cumulus مصا اجتمع من
السحاب وتراكم بعضه فوق بعض . || (جي)
- Scree ما يتفتت من الصخور على المنحدرات
بالمؤثرات الجوية الطبيعية وخاصة تغيرات الحرارة
وفعل الصقيع فيكون رفاقاً وصفاحاً تتراكم عند
السفوح بفعل الجاذبية الأرضية . || (طن) -
Pile اسم أطلق أول الأمر على المفاعل النووي
ويرجع الى أول مفاعل نووي أنشأه « فرانسيس » حين
جعله كومة من كتل الجرافيت مخلوطة باليورانيوم
وأكسيد اليورانيوم . || (جع) - العاني - Altocu-
mulus سحاب متوسط يتكون من قطع صغيرة رقيقة
نسبياً تتقارب بعضها من بعض حتى تتصل أطرافها .
|| - المبرج A. Castellatus نوع من السحاب
الركامي تبتدق قطعه على شكل أبراج . || (طبع) المركم
Accumulator جهاز يتركب عادة من ألواح من
الريصاص مغمورة في محلول ينحل بالكهرباء يشحن
أولاً بأمرار تيار يحدث في اللوحين تأثيرين مختلفين
فإذا ما وصلا بعد ذلك أمكن الحصول منه على
تيار في الاتجاه المضاد وبذلك تفرغ شحنته ، ويمكن
تكرار عمليتي الشحن والتفريغ . || (ك) تراكم
Accumulation المعنى اللغوي (١) يتكوم . المعنى
العلمي (٢) يكون بتجمع بعض الأدوية في أجزاء
الجسم المختلفة وذلك نتيجة لقله أفرزها
بالنسبة لما يتعاطى منه كالزرنين والريصاص
والديجيتالا .

ركن

مع (سر) : مكن (مقابل) (E) Hangar .
مص (ا ح) : راكين (E) Incumbent ويوصف به
جنين النبات إذا كان الجذير منحنيًا ومتكئًا على
السطح المستوي للقلعة .

شي (ث) : مكن = حوض = جرن (F) Augé

رمد

شم (زر) : رمد Haloxylon schweinfurthii
(I) بسط وشونفرت . نبات بري من الحمض
كثير في بادية الشام ، ينسب الى الفصيلة السرمقية ،
وهو قريب من جنس الخرض الذي تستخرج منه
الصودة .

رمح

شي (ث) : رمح = مزارق = طبرزين (مقابل)
(F) Haste . Lance . رمح Lancier .
|| ترامع Joute تطاعن الفرسان بالرمح .



مع (تب) : الرمح (مقابل) (F) Javelin .

رمد

شق (ط) : رمد = التهاب العين = Ophthalmia
(E) Ophthalmitis . || - بني Gonorrhoeal
O. التهاب العين بالمكورات البنية . || - ودّي
Neonatorum . Sympathetic O. || - الوليد
O. رمادي = سنجابي = أشهب Gray = Grey .

الإنسان مركزاً للعالم وغاية يخضع لها كل شيء . || إنساني
المركز - Anthropocentrique (F) Anthro-
(E) centric . || مركزية الذات - Ego-
centrism (E) me (F) Ego-centrism ميل الى رد كل شيء
الى الذات ، وأوضح ما يكون لدى الأطفال في
مرحلة من مراحل تفهمهم ، فيجملون أنفسهم مركزاً
للعالم من الناحية الفكرية والوجدانية ولا يرون إلا
بنظارتهم ولا يفكرون إلا من وجهة نظرهم ويتسمون
بالأنانية . || (ط) الباحة - بالشبكة Central area
(E) of retina وهي منطقة حدة الإبصار ،
وتتميز بتركيب مجهري خاص . || (مر)
العتمات - بالبلورية C. opacities of lens
= (ط) المراكز النخاعية Medullary c. وهي
المراكز العصبية الموجودة في النخاع المستطيل . ||
- الاشتراك لحركات العنفة . Ocular movement
- association c. of.

ركس

مص (اح) : الرُكس أو الارتكاس (E) Reaction
لمعنى رد الفعل في غير الكيمياء . || (مر) -
البؤبؤ R. of pupil . || - التحاسي - Con-
sensual r.
شم (رج) : إرتكاس = إرتداد الى الأصل Reve-
(F) Réversion (E) rsion في علم الوراثة : عودة
صفة من صفات السلف الى الظهور ، على حين انها لم
تكن موجودة في الأقراب ، وانها لم تظهر ، على
العموم ، في عدة أنسال سابقة .

شق (ط) : إعادة الارتكاس (مقابل) (E) Abreaction

ركض

مع (تب) : الركض = الجري (مقابل) (E) Running
|| - بالكرة أو الانتقال = الجري بالكرة
(E) R. with the ball or travelling . || حذاء -
R. shoes.

مص (ط) : ارتكاض Quickening وهو
حركة الحمل في بطن أمه .

شم (زر) : رواكض = عواد Courieurs ou
(F) Ratites أحد قسمي الطيور ، فيه النعامة .

ركع

شي (ث) : الراكع (F) Priant تمثال معروف
يمثل رجلاً راكعاً يصلي .

ركل

مع (تب) : الركلة = لس أو ضرب الكرة بغير
العصا Kick (E) . || - البداية = ضربة البداية
K. off . || - حرة غير قاصدة = ضربة حرة
غير مباشرة Indirect free k. . || - حرة قاصدة
= ضربة حرة مباشرة Direct free k. . || -
العقوبة = ضربة جزاء Penalty k. . || - القرنة
= ضربة ركنية Corner k. . || - هدف = ضربة
مرمي Goal k. . || - الهوائية = الشد
المبادل والدفع Hitch-k. .

ركم

شم (زر) : ركام = مكفهر Cumulonimbus
(I) ضرب من الغيوم في علم الجويات .
جر (فر) : مركم (جمعها مراكم) Accumulateur

لدوران ويطلق عادة على نقطة تقاطع خط الصدمة
مع المستقيم الواصل بين مركز التعليق ومركز الثقل
|| - الضغط C. of pressure مركز الضغط
لسطح ما هو النقطة التي تمر بها محصلة الضغوط الواقعة
عليه . || - الطفو C. of buoyancy هو مركز
ثقل السائل المزاج (الذي أزاعه جسم مغمور فيه)
|| - القصور C. of inertia هو مركز الثقل .
|| (ه) - القطع المخروطي (ذي البورتين) C. of the
conic Section هو منتصف المستقيم الواصل بينها
|| - الكرة (of a sphere) C. هي النقطة التي
يمكن ان تفرض في داخلها بحيث تتساوى المستقيمتان
أخارجه منها الى سطح الكرة . || (هم) - اللحظي
Instantaneous c. هو النقطة التي تكون سرعتها
صفرًا في اللحظة ويدور الجسم حولها في نفس اللحظة
|| (ه) - المتوسط Centroid وهو نقطة تلاقي
المتوسطات المتوسطة في مثلث . || - المشابهة
Centre of similitude اذا وجدت دائرتان
فالمماسان المشتركان لهما (الداخلان او الخارجان)
يتلاقيان في نقطة تسمى مركز المشابهة . || (هم) القوة
الجاذبة الى || - Centripetal force هي القوة التي
تؤثر على جسم متحرك على مسار وتكسبه المعجلة
العمودية . || القوة الطاردة عن || - Centrifugal f.
هي القوة التي تتساوى وتضاد القوة المركزية الجاذبة تبعاً
لقانون نيوتن الثالث . || (ه) متحدة - Concentric
اشكال هندسية تتعد في المركز . || (هم) مرتكز
Fulcrum النقطة المثبتة في رافعة ما . || -
الجسمي Body centre, b. locus مسار المركز
للحظي على الجسم ففي حالة كرة تتدحرج يكون
لمركز الجسمي دائرة . || - الفراغي Space-
locus, s. c. مسار المركز اللحظي في الفراغ ففي
حالة كرة تتدحرج يكون المركز الفراغي مستقيماً
|| (بك) مركزي Central . || (ط) -
Centralis . || (اح) - ظهري Centrodorsal
|| (ط) - محفظي Central capsular .
الجسم || - = سنتروسوم Centrosome جسم
بالقرب من النواة في الخلية الحيوانية خاصة وله شأن
في انقسام النواة . || (مر) ارتشاح القرنية -
Central infiltration of cornea . || (ط)
الجسم - Centrosome احد عضوانيات الخلية
ويظهر بوضوح قبل انقسامها . ولا يوجد بالخلية
عندما تفقد قدرتها على الانقسام . || شريان الشبكية
Central artery of retina شريان شبكية
العين . || الشريان - C. a. || - للزجاجية
C. a. of vitreous . || (اج) مركزية - Cent-
ralization . || لا - Decentralization .
(اح) - الحشب Vasoco- = Amphicribal
(nentric, Periphloic (bundle) وتطلق عادة
على الحزم الوعائية المركزية اذا كان الحشب موجوداً
في مركزها وتحيط به حلقة من اللحاء كما في
السراخس . || - المنح Centroleicthal وتطلق
على البيضة التي يتجمع المح في مركزها . || (فل)
- الإنسان - Anthropocentrisme (F) Anthro-
pocentrism (E) يطلق على كل نظرية تجعل

الصوانية والكلسية واحتوت على المرو خاصة . ||
 - البحر = - بحري S. de mer . || - ذيقق
 S. fin . || - غليظ S. grossier . || - فصفاني
 S. de carrière . || - المقالع S. phosphaté
 رمل المساجر في مصر . || - النهر = - نهري
 S. de rivière . || - المناقع Tangué يستعمل
 في دمل الأرض . || - محاري = فالون Faluns
 الثانية معربة. وهو رمل مختلط بمعار يكون ركاباً في
 بعض البلاد. ويحتوي على ٥٠ - ٧٠ في المئة من
 كربونات الكلس و ١٥ - ٢٥ في المئة من الرمل
 الصواني . ولذا يعد من المصلحات الكلسية . ||
 دمل بال - || - Falunage فرش الرمل المحاري على
 الأرض لإصلاحها . || رملة Sablière أرض رملية
 يستخرجون منها الرمل . || أخذت الرمال =
 أموفيلة (L) Ammophila من اليونانية بمعنى الف
 الرمل . اسم يطلق على جنس نباتات من الفصيلة
 النجيلية وعلى جنس حشرات من غشائيات الأجنحة
 . || رملة = زهرة الرمال (L) Arenaria (F)
 (F) (blin من arena اللاتينية أي الرمل، إشارة
 الى منابتها . جنس زهر من فصيلة القرنفليات . ||
 - باليار (S. de Mahon ou des A. balearica
 A. montana . || - جبلية A. montana . || -
 (S. des montagnes) . || - لاركسيّة الورق
 A. laricifolia (S. à feuilles de mélèze)
 . || - مفرخة (S. cespitosa) A. cespitosa
 . || (رج) : رمل (F) Sand (E) Sable (Péd.)
 في علم التربة: ذرات من التراب يتراوح قطر واحدتها
 بين اثنين في المائة من المليمتر ، ومليمتين .
 مع (تر) : رمل (مقابل) Sand (E) . || - المتقل
 المبلج = - المقصور Bleached S. . || - المراوحة
 Shifting s. . || (تب) مراملة = المراوحة
 Weave . || - الابتعاد بتحريك الجذع من
 حين لحين Weaving .
 شي (ث) : مرّمة (F) Poudrier وعاء صغير
 يوضع فيه الرمل لتنشيف الخبز .
 مص (صح) : رمل (مقابل) Sand (E) . ||
 (حض) - || - الأخضر Green s. خليط من الرمال
 المختلفة ، به نسبة رطوبة عالية نوعاً لتساعد على
 التماسك عند تشكيل قالب منه . || - الجاف
 Dry s. خليط من الرمال المختلفة ، خال من
 الرطوبة . || - العازل Parting s. رمل جاف غير
 متماسك يمنع التصاق طبقة رمل بطبقة اخرى . ||
 - المحمص Roasted s. رمل مشكل بالحتم ، يوضع
 في افران خاصة فيجفف ويتاسك . || (اح) رملي
 Arenaceous وتوصف به النباتات التي تعيش في
 الرمل . || (جغ) رملية طينية I.oam تربة تتكون
 من اجزاء متساوية من الرمل والطين والغرين ،
 وهي تشبه التربة الصفراء في مصر . || رمال رخوة
 Quicksand رمال غير متماسكة تكثر عند مصاب
 الأنهار وعلى ساحل البحر تقوص فيها الأقدام . ||
 (جي) - سود Black Sands راسب من المعادن
 الثقيلة تركزت بفعل الأمواج والتيارات على الشواطئ
 ونحوي عادة المغنثيت والألمنيث والهياتيت وقد

أمراض نباتية كثيرة تولدها فطور مجهرية من جنس
 Erysiphe وما اليه . || - الكرم Oidium
 de la vigne (Erysiphe tuckeri ou Uncinula
 necator) مرضه يسمونه مرض من الكرم في الفوطنة
 ومرض البياض الدقيقي في مصر ، ويداوى برش
 سحق الكبريت . || إرمداية الكرم Erysiphe
 Tuckeri (F) فطر طفيلي من فصيلة الارمداديات
 يولد في الكرم المرض الفطري المسمى ارمداد الكرم
 Oidium de la vigne ويسميه أصحاب الكسروم
 من الكرم ويداونه برش مسحوق الكبريت . ||
 إرمدايات Erysiphées فصيلة من الفطور
 الطفيلية ، تنسب الى رتبة الزقيات وتشتمل على
 الفطر الذي يولد ارمداد الكرم وعلى غيره .
 شي (ث) : رمادي (F) cendré لون الرماد . ||
 - (لون) Gris c. || - مرّمة cinéraire وعاء
 يجعل فيه رماد الميت . || - كولباريوم
 columbarium مقبرة وثنية رومانية كان فيها
 كوى يحفظ فيها رماد الموتى (معربة) . || -
 إجتانة = قارورة Urne إناء كان القدامى يجعلون
 فيه رماد الموتى بعد حرقهم .

رمز

كوش (فل) : رمز (F) Symbol (E)
 (١) الموضوع أو التعبير أو النشاط الاستجابي الذي
 يحل محل غيره ويصبح بديلاً مثلاً له . (٢) علامة
 اصطلاحية تستخدم استخداماً مضطرباً لتمثل مجموعة
 من الأشياء أو نوعاً من انواع العلاقات. (٣) تمثيل مقنع
 لأمر جنسي لا شعوري وله دلالة ثابتة، وغير مرتبط
 بالنشاط الجنسي ارتباطاً شعورياً . (يوسف مراد)
 شي (ث) : رمز = شعار (مقابل) Devise (F)
 . || - Attribut . || - Allégorie . || -
 شارة Symbolisme . || رمزية Symbolisme .
 مع (سك) : الرموز الخاصة = الشفرة - Private
 code (E).

مص (ك) : رمز (E) Symbol أي علامة تدل على
 عنصر أو علاقة كيميائية أو رياضية أو غيرها . ||
 - Notation رمز يمثل ارقاماً أو صفاتاً أو غيرها
 كالتي تستخدم في الحساب أو الجبر أو الموسيقى أو
 الكيمياء وما الى ذلك . || (هـ) - Symbol
 حرف من حروف الهجاء يستعمل بدلاً من الأرقام
 ولا يتقيد بقم مخصوصة الا في العملية الواحدة مثل
 ا ، ب ، س ، ص . || (اج) رمزية Symbolism
 || (فل) - Symbolism (E) Symbolisme (F)
 منعى يعتمد على الرموز في التعبير عن الحقائق
 والمعتقدات ، وشاع استعماله اخيراً في الفن والأدب.

ومش

مص (فن) : الرماشة Bombardino .

رمض

مد : الرّمض (مقابل) Coup de chaleur (F) .

رمع

مع (تر) : الرّمع = اصفرار النبات Chlorosis (E)

رمل

شم (زر) : رمل (F) Sable ج رمال وأرسل .
 مادة معدنية صغيرة الذرات نشأت من تقطت الصخور

مص (مر) : الرمد Ophthalmia (E) داء التهابي
 يصيب العين . || - الربيعي Spring Catarrh
 مرض يتميز بتدماع العين وحكة واحتقان في المنتخمة
 ويكثر في فصل الربيع . || - سيلاني Gonorr-
 hoéal conjunctivitis رمد يحدث بالعين وينشأ من
 جرثومة مكوتر السيلان . || - الصدديدي Blenno-
 rrhoea . || (ط) - الضوئي = رمد الضوء الكهربي
 Photo ophthalmia = Electric light o. رمد
 يحدث من تأثير الأشعة فوق البنفسجية . || - غشائي
 Conjunctivitis, pseudo-membranous كاذب
 التهاب ملتخمة العين يظهر فيه غشاء كاذب يشبه
 غشاء الدفتريا . || - النزلي C., catarrhal وهو
 التهاب الملتخمة غير الصدديدي . || - الوليد
 Ophthalmia neonatorum التهاب ملتخمي في
 الوليد. (مر) - - الصدديدي N. blennorrhoea
 . || سبل - الحبيبي = سبل حثري Pannus
 trachomatous هو أوعية دموية دقيقة تمتد على
 سطح القرنية العلوي من الأوعية الدموية المحيطة بها.
 || (ط) علم - Ophthalmology ويبحث في أمراض
 العين . || الحلا المنطقي الرمدي Herpes zoster
 ophthalmicus مرض فيروسي يصيب الأعصاب ،
 ويسبب طفحاً بترياً على سطح الجلد ، وهو في العين
 يصيب فرع العصب الجمعي الخامس الذي ينسذي
 القرنية والجفنين وجسد الوجنة . || (جي) رماد
 Ash هو ما تخلف من احتراق المواد . || (جغ)
 - البركاني A., Volcanic . || (مر) الترميد
 Incineration.

شم (زر) : رمد (F) Ophtalmie وهو انواع
 بعضها يصيب الحيوانات الدواجن . || - معاود
 Fluxion périodique ou O. périodique رمد
 يصيب الخيل سببه مجهول . || رماد Cendre ما
 يبقى بعد حرق بعض المواد ولا يها المواد النباتية .
 وقد يستعمل سماداً . || - البراكين C. volcanique
 . || - الخشب C. du bois . || - العظام
 C. d'os . || - الفحم الحجري C. de houille
 || رمادية = رهرة الرماد (F) Ci- Cinéraire



(L) (Cineras أي الرماد الماعاً الى
 الزغب الأبيض الذي على اوراقها . جنس أزهار
 من المركبات الأنثوية الزهر . || - بحرية
 C. maritime (c. maritima) شرونة. أخوين
 معجم اسماء النبات . || - نغليّة أو هجينة
 C. hybride à grandes fleurs (c. cruenta)
 . || إرمداد Maladie du Blanc تطلق على

P. lividity (Hypostasis) وهي تلون غالباً أزرق اللون يظهر في الأماكن المنخفضة من الجثة بسبب تجمع الدم في الأوردة. || التعفن الرمي P. decomposition وهو الانحلال النهائي للأنسجة الرخوة بفعل البكتيرية. || التيبس || - P. rigi dity (Rigor Mortis) وهي حالة تصلب في الجثة بسبب تغيرات كيميائية في العضلات. || (أخ) نصف - Hemisaprophyte نبات يتغذى بالدبال مع قدرته على أن يعيش حراً.

رغب

شم (زر): أرنب (L) (Lepus) (F) Lapin جنس حيوان من الفصيلة الأرنبية ورتبة القوارض. وهذا الجنس قسماً أحدهما هذا الذي نتكلم عليه والثاني الأرنب الوحشية أي Lièvre. وفي كل منها أنواع وسلالات. والأرنب تطلق على الذكر والأنثى ج أرانب. ويغلب التأنيث على لفظة أرنب والذكر الخنزير. ويقال أرض أرنبية ومؤرنبية ومؤرنبية أي كثيرة الأرانب. || - أهلية L. domestique (L. domesticus) فيها الأرنب المعروفة أي L. commun وعدة سلالات أهلية. || - برية L. sauvage ou de garenne (L. cuniculus) تتميز من الأرنب الوحشية Lièvre بكون أذنيها أقصر قليلاً من رأسها. ويكون ذنبها أقصر من فخذها، ثم يكون قدماً أصغر من قد الأرنب الوحشية. || - هجين أو هجينة Léporide يقال انه هجين تولد من الأرنب الأهلية والأرنب الوحشية. || - وحشية Lièvre تطلق الكلمة الفرنسية على الأرانب الوحشية التي يتألف منها أحد قسمي جنس Lepus. وهي من الفصيلة الأرنبية ورتبة القوارض. || أرنبية = عكرشة = أنثى الأرنب Hase. || أرنبيات Léporidés فصيلة الأرانب من رتبة القوارض تشمل الأرنب الأهلية والبرية والوحشية. || مؤرنبية = مؤرنبية = مؤرنبية = مؤرنبية أرض شجراء تكثر فيها الأرانب البرية.



مص (ح): الأرنب: أرنب أو خيرتيق للذكر والأنثى وأرنبية للأنثى (ابن سيدة) ويقال للذكر الخنزير والجمع خزان وأخيزرة وللأنثى عكرشة. يطلق على حيوانات جنس (L) Lepus من فصيلة الأرانب Leporidae من رتبة القوارض Rodentia من قسم الثدييات Mammalia وهي حيوانات كثيرة الانتشار يغطي جسمها فراء ناعم وشفقها العليا مشقوقة حتى فتحة الأنف مما يجعل القواطع ظاهرة. ويوجد على مقدم رأسها عدد من الشعيرات الطويلة الحساسة التي تعرف بالشوارب، ولها أذنان طويلتان متحركتان، واليدان أقصر من الرجلين. ويوجد في اليد خمس أصابع تنتهي بمخالب قرنية. وبالقدم

L. balistique = balistic t. شي (ث): علم الرمي = علم القذف (مقابل) (F) Balistique. || رمي الرمح Doryphore شمال مشهور لبوليكليت يمتاز بتشبيهه للتناسق في جسم الانسان. || - القرص Discobole شمال مشهور للشال ميرون Myron. || رام = ناشب Archer. || - = برج الرامي (في الفلك) Sagittaire. || - = رمي Archère, archière. || - = مقنذ Machicoulis شرفة في حصن رمي الحجارة أو صب السوائل المحرقة على المهاجمين



|| - مصلب Arbalétrière



شم (رج): رمي = رميية (F) (E) Saprophyte نبات لا يستطيع تدارك غذائه بالتركيب والتوليف، يبدأ من مواد كلها غير عضوية، بل يكون محتاجاً الى غذاء عضوي ميت. (زر) رميية = ترثم (F) Saprophytisme الأولى مصدر صناعي يدل على العيش على العضويات البالية، والثانية في مستدرك الساج. || رميات Saprolognaces فصيلة الفطور الرمية من رتبة الفطور البيضية.

مع (تب): رمي (مقابل) (E) Throw. || دائرة الرمي Throwing circle. || - الرمح T. Juvelin. || - القرص = قذف القرص T. Discus. || - المطرقة = قذف الثقل Hammer Throw. || رمية جانبية = - T. in حرة. || خط - F. T. Line. || دائرة - F. T. Circle. || مستراد - - - = منطقة - - F. T. Lane. || - عقوبة = - - جزاء. || - القرنة = - Penalty T. || - محايدة Neutral T. || - هدف = - حارس المرمى Goal T. || رميات متعددة Multiple T.

مد: رمي (مقابل) (F) (Arabesque) Jet. مص (ق): الرمي في البحر (1) Jet à la mer يقصد منه قيام الريان بالقاء بعض البضائع المشحونة في البحر لدفع الخطر عن الرسالة البحرية كما إذا وجب ذلك لتعويم السفينة. || (ط) التغيرات الرمية Postmortem changes (E) وهي التغيرات التي تطرأ على الجثة بعد الوفاة وتشمل: الزرقنة -

بصاحبها غيرها من المعادن مثل المنيق والروتيل والزركون والكروميت والامفيبول والبيروكسين والثوريوم. || (أخ) أليف - Ammophilous وتطلق على النباتات التي تنمو في الرمال. || (ج) سق - Sand Blast القفل التحافي للريح المحملة بالرمال عندما تضرب وجه الصخر.

رسم

شي (ث): رسم (السفينة) (مقابل) Radouber (F). || ترميم = لصق = تفرية = تصيغ Collage



واللصق يكون ما بين بنائين من عهدين مختلفين. || - = اصلاح = تجديد Restoration. || - (البناء) = اصلاح Refection. || - (حائط أو نحوه) Reprise. || مرمم = مصحح (للاثر التالفة) Restaurateur.

شق (ط): مرمم (مقابل) (E) Restorative. || رم = نخر Caries. || - الاسنان = نخر - Dental C.

مص (ق): رم السنية (مقابل) (F) Radoub. || (فن) الترميم (F) Claque (E) Tracing هي وضع ورقة شفافة على الرسم المراد نقله والمرور بالقلم على الشفافة متراً الخطوط التي في الرسم الأصلي ويطلق أيضاً على الرسم الذي يظهر فوق الورقة الشفافة. || (أخ) رمم Saprophyte (E) كائن حي يعيش على امتصاص السوائل من المواد العضوية أو المتحللة.

رمن

شم (زر): رمان (F) Punica Grenadier (I). (granatum) شجر شمر من الفصيلة الآسية، له ضروب، وثمرته لوزة، يؤكل منها اللب المانع الشاف المحيط بالجزور والمرمنة مفرس الرمان. || رمانة = ثمرة الرمان (F) Grenade.



مص (أخ): رماني اللون = جلناري اللون (F) Granatinus في لون أزهار الرمان.

رمي

جر (فر): رمي = رشق (مقابل) (F) Lancer. || الرمي = الرشق Lancem- (E) to throw. || - القذفي = الرشق القذفي ent = Throw.

Barefooted الحفاة الرهبان of t. .
Medicant f. or begg- السؤال . friars .
Phobias (م. رهبة) . ing f.
وهي احوال مرضية تصيب النفس بنوع من الخوف.

رهب

مص (جغ) : رهب Haze تغم فوق سطح الأرض
تتعذر معه الرؤية . (ك) - الغار Realgar
خام كبريتيد الزرنيخ الأحمر .

شم (زر) : رهب = رهل = سدیم Stratus (L)
ضرب من الفيوم في علم الجويات .

رهش

شم (زر) : إرتهاش Atteinte (F) جرح القائمة بأن
يصك الفرس بعرض حافره عرض عجائته من اليد
الاخري حتي يدميها .

رهص

شي (ث) : رهص Empâttement (E) أمفل
مدماك وساف في الجدار .

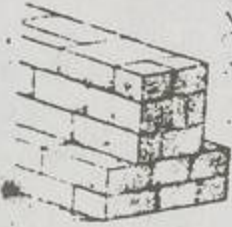

مص(جغ) : الرهصة البركانية Agglomerate (E)
كتل من الحجارة المدببة غير المنتظمة المتخلقة من
اللابة التي قذفها البراكين . (جي) - الزاوية
(ج. رواص) Breccia قطع صغيرة من الصخر
زاوية ، التحت بمادة لاصقة . (ص) - الصدعية
Fault b. قطع من الصخور صغيرة زاوية كوتها
التصدع والتحت بمادة لاصقة .

رهف

مد : رهيف (مقابل) Subilt (E) .

رهق

شق (ط) : مراهقة (مقابل) Pubescence (E) .

مص (ا ج) : مراهقة (مقابل) Puberty (E) .

رهم

شم (زر) : مَرهم Onguent (F) دواء يستعمل
خارجياً في طب الحيوانات الدواجن . وهو أشكال .
ويكون مركباً من راتينج وأجسام دهنية .

شق (ط) : مرهم = مرؤخ Ointment (E) .
Pomade - .

رهمانية Rehmannia (L)

شم (زر) : من اسم طبيب روسي . جنس زهر
من الفصيلة الحنازيرية . (ص) - زاوية R. angulata

رهن

شم (زر) : رهن Antichrèse (F) عقد يضع
الدين بموجبه عقاراً تحت تصرف دائنه ، أو
تصرف شخص متفق عليه ، على أن يظل ذلك
العقار محبوساً لغرض دفع الدين وان لم يدفع يكن
للدائن حق المطالبة بنزع ملكية المدين قانونياً .

كوش (فل) : رهان Wager (E) Pari (F)

رهان بسكال P. de Pascal يدور على وجود الله

R. mécanique = mechanical r. ميكانيكي .

الرنان Résonateur = resonator .

مص (ص) : الرنين Resonance في الصوت هو
ظاهرة تلتخص في استجابة جسم ذي تردد طبيعي
معين لموجة صوتية ترددها يساوي تردد الجسم .

(الك) منسوب - R. level منسوب طاقة تعود
منه الذرة الى حالتها الطبيعية بإشعاع الطاقة الزائدة
ويطلق على الذرة في هذه الحالة انها في حالة رنين .

(ص) رنان Resonator حيز محدود من الهواء كما
في الفجوة او الأنبوبة التي تعد لإحداث الرنين .

(فن) - Contralto . Resonant - .



شم (زر) : رنة Renne commun (F) (Ran-
gifer tarandus ou Cervus tarandus) (L)

معربة . حيوان من الأيائل .

رهب

شي (ث) : راهب Cénobite (F) يعيش في المجتمع
ولا ينقطع للعبادة في البيع كما هو حال الناسك .

راهبة Nonne .

شم (زر) : راهبية = شجرة الرهبان = أقلا رودندرون
Clérodendron (F) (Clerodendron) (L)

من اليونانية بهذا المعنى لأن كهان الهند يستعملونها
في صلاتهم . جنس شجر وجنية للتزيين من فصيلة

رعي الحمام . (ص) - عطرة C. odorant (C. fra-
grans) . (ص) - منخار C. tardif (C. serotin-
um) . (ص) - ملساء C. inerme (C. inermis)

ياسمين زفر في مصر . جنبه معترشة دائمة الخضرة
كثيرة الاستعمال سياجاً في حدائق القاهرة . (ص) -

منثينة C. fétide (C. foetidum) .

مد : رهابة الغضروف السيفي (مقابل) Ensiform
cartilage (E) .

مص(ط) : رهاب الاحتجاز Claustrophobia (E)
خوف مرضي من الوجود في منزل او اي مكان

منعزل بين اربعة جدران . (فل) - الحبس
Claustrophobie مرض نفسي يتجلى في الخوف من

الانحباس في الأماكن المغلقة . (مر) رهاب الضوء
Photophobia حساسية العين الشديدة للضوء

ويحدث في الأرماد الشديدة والالتهابات داخل العين
رهبية الماء (الكلب) Hydrophobia = (Rabies)

مرض معد ينتقل فيروسه في اللعاب بالعض من الفصيلة
الكلبية وغيرها الى الانسان وغيره ومن ظواهره

تقلصات في عضلات التنفس والبلع وخيفة الماء
وجنون واضطرابات اخرى شديدة في الجهاز العصبي .

رهبية الغضروف الحنجري Ensiform cartilage

(ا ج) ارهاب Terror . (ت) عهد - Period

أربع أصابع فقط . ومنه نوعان : الأرنب المصري
Lepus aegyptius وهو السربي الموجود في
الصحراء . الأرنب الأهلي Lepus cuniculus .
الأرنبيات Lagomorpha .

رنج

شق (ط) : يرتنج = يهتر = يتذبذب (مقابل)
Wabbl (E) .

مص (ط) : الرنج Corebellum و الرنج
المختبئ وهو مؤخر الدماغ باثن عن المخ يقع تحت
جزئه الخلفي وراء القنطرة والنخاع المستطيل .

رنجسبرتون Rhynchospermum (L)

شم (زر) : من اليونانية بمعنى منقارية البذور الماعا
الى شكل بزورها . جنس جنبات للتزيين .

رنج

شم (زر) : رنوع Échaudage (F) لفتح الحمر
يصيب الخنطة والشعر بعد الازهار فتضمر الحبة .

رنك

شي (ث) : رنك عقابي Alérions (F) رنك يمثل



عقاباً مبتور المنسر والساقين .

شم (زر) : رنكة Hareng commun (F)
(L) (Clupea harengus) معربة من الاسبانية أو

من الإيطالية . سمك من فصيلة الصابوغيات يكثر
صيده في بحر الشمال .

مص (تا) : الرنك لفظ فارسي معناه اللون ،
والمقصود ما اتخذته الفرسان والسادة الاقطاعيون من

شارات واحتفظت بها أسراتهم . اسعمل هذا اللفظ
في مصر والشرق الاسلامي في العصور الوسطى بمعنى

الشعار الذي يتخذه الأمير لنفسه عند تأمير السلطان
له ، للدلالة على وظيفة الإمارة التي تعين عليها ،

فيكون رنك الدوادار ، الدواة والمقلمة . ويكون
رنك السلاح ، دار القوس . ويجعل الأمير ذلك

الشعار دهاناً على باب داره والأماكن المنسوبة إليه
كشون الغلال والأمالك والمراكب وعلى قماش خيله

وجماله . علم الرنوك (علم الشارات) Heraldry (E)

علم يبحث في كل ما يقوم به متولي أمر الأعلام في
الدولة : « Herald » ، ومن أعماله تنظيم استخدام

الشعارات والرنسوك . (ا ح) رنكيات =
صابوغيات Clupeoidea أسماك عظمية بحرية منها

الرنكة والأنشوجة (أنشوجة) .

رنم

مص (فن) : الرنيم Humming (E) الرنيم (م)
رنوم : جماعة النساء المغنيات = العوالم .

رنن

جر (فر) : الرنين Résonance (F) resonance
(E) . (ص) - انتقائي R. sélective = selective r.
(ص) - صوتي R. acoustique = acoustic r.

Repos hebdomadaire (F) - الأسبوعية (اق)
 weekly rest day (E) يقرر كثير من التشريعات
 مبدأ الراحة الأسبوعية اي اعطاء العامل يوماً
 للراحة كل اسبوع. || (فن) الرويحة (E) Minim r.
 || (حض) المروحة (E) Fan (F) Eventail . || (الك)
 Fluctuation تغير متعاقب بين حدين .
 || (صح) رائحة (E) Odour, Smell . || -
 أيودوفورمية Iodoform o. || - خنزيرية
 Pig-pen o. || - ذكية Sweet o. || -
 زيتية Oily o. || - سمكية Fishy o. || -
 قثائية Ripe-cucumber o. || - كلورونية
 Chlorinous o. || (ك) - نوعية Specific o.
 الرائحة المميزة للمادة . || (صح) - عديم
 Odourless . (ط) || استرواح البريتون Pneumo-
 peritoneum وجود غازات وهواء فيه . || -
 الحيزومي Pncumomediastinum وهو وجود
 الهواء في الحيزوم . || - الصدري الدموي
 Hemopneumothorax.

كوش (فل) : روح (E) Spirit (F) Esprit
 (١) قال الطبيعية من الفلاسفة إن الروح جسم لطيف
 مشابه للبدن مداخل للقلب بأجزائه مداخلة المائية
 في الورد والدهنية في السمسم . (شهرستاني ، ج ١ ، ص
 ٧٠) . (٢) روح مجرد e. pur هو الملك عند
 المعتزلة وبعض الأشاعرة . (٣) في الفلسفة المعاصرة
 يقال الروح في مقابلة الموضوع أو
 المادة أو الطبيعة . (٤) روح إنساني e. humain
 هو اللطيفة العاملة المدركة من الانسان الراكبة على
 الروح الحيواني نازل من عالم الأمر تعجز العقول عن
 إدراك كنهه وتلك الروح قد تكون مجردة وقد
 تكون منطبقة في البدن (جرجاني ، تعريفات) .
 (٥) ضعاف العقول esprits faibles الذين تأتي
 جيجهم خلواً من الدقة والصواب . || - (علوم
 Mental and moral sciences (E)) . . . || (F)
 Noologiques (sciences) (٦) لفظ
 اصطنعه أمبير Ampère للدلالة على العلوم التي موضوعها
 الروح (وهي العلوم الفلسفية والسياسية والتاريخية)
 في مقابل العلوم الكونية cosmologiques (٢)

عند هاملتون يدل هذا الاصطلاح (E) Noology
 على علم العقل الخالص . (٣) يطلقه كانط على أصحاب
 المذهب العقلي . || - الدقة Esprit de finesse في
 مقابلة « الروح الهندسي » E. géométrique هذه
 المقابلة من وضع بسكال . الروح الهندسي يتناول
 المبادئ محصورة محدودة يدركها كل عقل متنبه
 ويحسن استخدامها بمجرد تطبيق قواعد الاستدلال .
 أما روح الدقة فببداه ليست محصورة أو محدودة ،
 وهي موضوع شعور أكثر منها موضوع علم . ||
 لكل - (نظرية ال...) Panpsychism (E)
 Panpsychisme (F) نظرية تقرر أن المادة ليست
 فقط حية ولكنها ذات طبيعة روحية مشابهة لطبيعة
 النفس الإنسانية . وهذه النظرية تستلزم التفرقة بين
 الظواهر والأشياء بالذات كما فعلنا كانط . ويبقى أن
 الأشياء بالذات روحية بالطبيعة . || أرواح حيوانية
 Esprits animaux (F) (١) في نظر ديكرارت هي

طوعاً .
 روبوب شي (ث) : رائب الكليس (مقابل) Lait de
 chaux (F).

روبيد (روبديوم) Rubidium
 مص (ك) : عنصر معدني لين (طري) من مجموعة
 القلويات وزنه الذري ٨٥,٤٨ وبعده الذري ٣٧
 كثافته ١,٥٢ ودرجة انصهاره ٣٨° م .

روبينية (L) (Robinia) (F) Robinier
 شم (زر) : من اسم Jean Robin أحد علماء
 النبات . جنس شجر اللتين من الفريجات الفرائسية .
 || - شائعة = سنط كاذب R. commun ou
 Faux-acacia (R. pseudo-acacia) نوع
 مبدول في الشوارع والحدائق . ويسميه الفرنسيون
 Acacia blanc أي أفاقيا بيضاء . وذلك خطأ لأن
 الأفاقيا هي السنط أي شجر آخر . وقد نصت
 الكتب الفرنسية على هذا الخطأ في التسمية .
 || - قاسية الوبر (R. hispida) (R. hispida) .
 || - لزجة (R. viscosa) (R. visqueux) .
 || - مشكوك فيها (R. dubia) (R. douteux) .

روتاباغة (L) Rutabaga
 شم (زر) : ضرب من الملفوف اللقي أي الكرنب



اللقي المسمى (F) (Chou-navet) .
 روث شم (زر) : روث (F) Crottin ج أرواث .
 ربيع الخيل .
 مص (صح) روث (مقابل) (E) Dung . || (فن)
 رائت Lento .

روح مص (فل) : روح (E) Spirit (F) Esprit
 (١) بوجه عام : مبدأ الحياة . (ب) فلسفياً الحقيقة
 المفكرة والذات التي تصور الأشياء في مقابل
 الموضوع المتصور ويقابل المادة Matière et Esprit
 كما يقابل الجسد (F) E. et Corps . || (ك) -
 (E) Essence (١) محلول ككحولي من زيت طيار
 أو زيت عطري . (ب) مادة عطرية تستخرج من
 النباتات مثل زيت النعناع . || (ج) - معنوية
 Morale . || - المجتمع (E) Ethos . || إفساد
 || - القبيلية Detribalization . || تلبس -
 Spirit possession . || وساطة - S. Mediu-
 mship (فل) الروحية (F) Spiritualisme
 Spiritualism (E) تقابل المادية وتقوم على إثبات
 الروح سموها على المادة وتفسر في ضوء ذلك الكون
 والمعرفة والسلوك . || (ج) اعتقاد في الأرواح
 (E) Shanism . || (فن) الراحة (F) Rest . ||

أو عدم وجوده . فإذا فرضنا تساوي الفموض من
 جهة إثبات وجود الله ومن جهة عدمه لم يبق إلا أن
 نراهن على حقيقة إحدى الجهتين من حيث الريح
 والحسارة . والشاعر العربي أبو العلاء المعري يراهن على
 « المعاد » :

زعم النجم والطبيب كلاهما
 أن لا معاد فقلت ذلك إليك
 إن صح قولكما فلت بخامر
 أو صح قولي فالوبال عليك

مص (ق) : الرهن الاتفاقي Hypothèque conve-
 ntionnelle (F) . || - أاث الفنادق Warrant
 hôtelier . || - البحري Hypothèque mari-
 time هو حق عيني ينشأ على السفينة او على جزء
 منها يضمن الوفاء بحق الدائن ويقيد الرهن البحري
 في سجل خاص ويخضع لقواعد تختلف عن رهن
 المنقولات بصفة عامة . || - الحيازة عامة Gage ou
 nantissement . || - الحيازة العقاري = العقار
 Antichrèse (en droit français) ; g.
 immobilier ; n. immobilier . || - الضمني
 Gage tacite . || - الدين G. de créance .
 || - الرهن H. maritime . || - البحري
 H. maritime (E) السفينة Ship mortgage
 Hypothèque fluviale (F) السفن النهرية
 . || - البحرية H. maritime . || - الجوية
 H. légale . || - القانوني H. des aéronafs
 . || - القضائي H. judiciaire . || - الغلات
 الزراعية Warrant agricole . || - المناجر
 Hypothèque des fonds de commerce
 H. des bateaux de rivière المراكب النهرية
 riviere هو حق عيني ينشأ على منشآت الملاحة
 الداخلية يضمن الوفاء بحق الدائن . وتختلف القواعد
 التي تسري عليه في التشريعات المختلفة ، ولا تسري
 عليه حكم الرهن البحري في التشريع المصري
 ولكن يخضع للقواعد العامة . || - المنقول
 Nantissement mobilier ; gage (en droit
 français ; g. m. || فك - Mainlevée .
 || الرهان = الحظر Enjeux . || الراهن
 Constituant ou débiteur . || - رهناً رهنياً
 C. de l'hypothèque . || الرهن المعنوية Gage
 incorporel . || - قلم - Greffe des hypothèques
 . || الشيء للرهن La chose engagée . || المرهنة
 Pari . || المرتهن رهناً رسمياً Créancier
 hypothécaire .

رهما مص (جغ) : الرهو (E) Doldrums نطاق الضغط
 المنخفض الاستوائي الذي تتلاقى فيه التيارات ،
 ويتصعد فيه الهواء بقوة مع رياح سطحية هادئة .
 رواقية (F) Stoicism (E) Stoicism

كوش (فل) : (١) مدرسة فلسفية يونانية أنشأها
 زينون في رواق (ستوي باليونانية) وكلها تأبعان
 من عنده أفلاينتوس وأقرسيبوس . (٢) الحكيم
 الرواقي هو الذي يعلم أن كل شيء في الطبيعة إنما يقع
 بالمعقل الكلي أو بالقدر ، ويقبل مفاعيل القدر

جزئيات لطيفة رقيقة من الدم . ولما كانت صغيرة جداً فهي تتحرك بسرعة خلال الأعصاب وتوصل بين المخ والعضلات من جهة ، وبين أعضاء الحس والمخ من جهة أخرى . وبذلك يتيسر للنفس - ومكانها عند ديكارت في الغدة الصنوبرية - أن تحرك الجسم ، وأن تتلقى آثار الأشياء الخارجية . (عثمان أمين : ديكارت ، ١٩٦٠) . (٢) الروح الحيواني ، جسم لطيف منبغ تجوف القلب الجسائي وينتشر بواسطة العروق الضواري الى سائر أجزاء البدن . (جرجاني ، تعريفات) . || روحى Spiritual (E) Spirituel (F) في الدين يقال « تدرجات روحية » exercices spirituels في مقابلة مادي « charnel » أي غير مدرك بالحواس . في مقابلة « شواني » Spiritualism (E) Spi- (مذهب) - (F) tualisme (١) في الأنطولوجيا يقر هذا المذهب بوجود جوهرين ، كل منها مستقل بوجوده وبأفعاله ، الروح بخصائصها الذاتية من تعقل وإرادة وحرية . والمادة بخصائصها الذاتية من امتداد وحركة . (٢) في علم النفس يقر هذا المذهب باستحالة تفسير الظواهر النفسية بالظواهر الفسيولوجية . || روحاني Pneumatic (E) Pneumatique (F) (١) تميز الغنوصية بين فريقين من الناس ، الماديين والروحانيين (لاند) . (٢) يطلق كلفظ هذا الاصطلاح على المذهب الروحي الذي يقرر أن النفس جوهر شخصي . || روحانية Spirituality (F) Spiritualité (E) (١) في الأخلاق القول بأن للانسان غاية تفوق غاية الحيوان . (٢) في الأنطولوجيا نظرية تذهب الى القول بوجود جوهرين مستقلين : الروح والمادة . (٣) في الفلسفة الألمانية يقال هذا المصطلح على المذهب التصوري واللامادي (لاند) . (٤) في علم النفس القول بأن العمليات الذهنية والأفعال الإرادية ليست مردودة بالاطلاق الى الظواهر الفسيولوجية .

شق (ط) : روح Spirit (E) محلول كحولي لمادة طيارة . || رَوَّحَ : Varus انحرف للداخل أو الأنسي . || راحة اليد = كف Palm . || راحي = كفي = نسبة لراحة اليد أو الكف Palmar . || مروحي الرأس Rhipicephalus . || رائحة Odour = odor . || ذو - = عطر Odorife- rous . || ترريح = تهوية Ventilation . شي (ث) : أرواح الموتى (عند الرومان) Mânes (F) . || مروحة Éventail . || Flabel -

الهواء اللازم لتنفس الحيوانات في مأونها . || مروحة Eventail شكل المروحة في فن تقليم الشجر وتشكيله . مد : ترويح (مقابل) Art d' Agrément (F) . مص (جن) : الريح الهيارية = ريح الهيار (E) Avalanche Wind حركة شديدة في الهواء نتيجة سقوط الهيار . || (جي) مقابل - (من الكتيب) Windward Side (of the dune) وجه الكتيب المقابل للريح . || نيم - Wind Marks توجعات في سطح الترسيب غير المتساك تحدثها الرياح . || (اح) ريحي الانتثار Aeolophilous اسم للنبات الذي ينثر بزوره أو ثماره أو جراثيمه بواسطة الريح . || (جن) رياح دائمة Planetary Winds رياح تهب في منطقة واسعة من سطح الأرض على مدار السنة ، وتتحرك من مناطق الضغط المرتفع الى مناطق الضغط المنخفض . وأنواعها ثلاثة : التجارية والغربية والقطبية . || - سائدة Prevailing W. الرياح التي تهب بانتظام ودوام مدة من الزمن في اتجاه معين . || - الشمالية Etesian w. or meltemi الرياح المستديمة الشديدة التي تهب من الشمال في فصل الصيف ، ويتضح تأثيرها بصفة خاصة في الحوض الشرقي للبحر المتوسط ، وهي أحياناً رياح تربة وشديدة الجفاف . || - الصاعدة Anabatic W. رياح محلية تنشأ عن تصاعد الهواء خلال النهار من الأودية وسفوح الجبال ، وتتحول ليلاً الى « رياح هابطة Katabatic wind » ويعرف النوعان باسم نسيم الوادي والجبل . || - قطبية Polar w. رياح قارسة تهب من مناطق الضغط المرتفع في القطبين الى العروض الدنيا . || - هابطة Katabatic w. رياح محلية تنشأ عن هبوط الهواء البارد ليلاً الى الأودية وسفوح الجبال . وتتحول نهاراً الى رياح صاعدة « Anabatic w. » ويعرف النوعان باسم نسيم الوادي والجبل . || - المهرمتان Harmattan رياح جافة شالية أو شالية شرقية تهب من الصحراء الكبرى الى غرب افريقية ، وهي حارة تربة وتنقص من رطوبة ساحل غانة حينما تصل اليه . شم (زر) : ريسح Vent (F) ج رياح وأرياح وأرواح . والريح مؤنثة . وهالك أسماء الرياح من قبل سرعتها على حسب ما حقتها . والأسماء العربية من الفصص ، والفرنسية مع الشرح من لاروس : نسيم = ريدة Très faible تهب الورق . رخاء = مدغدة Frais تثنى العسايج . زفافة Vif تثنى الفروع . زعزع = سهوك Fort تحرك الشجر . هيف Très fort تسقط الورق . عاصف = عاصفة Tempête تقصف الأغصان والفروع . عاصفة شديدة Fort tempête تكسر الشجر او تقلعه . إعصار Ouragan تهدم الأكوخ وبعض البيوت . إعصار شديد Cyclone تخرب كل شي . || (رج) - : صاعدة Wind (F) anabatic (E) vent anabatique (F) هواء صاعد حار ، سببه الحمل ، ويقال الحملان ، Convection . مثال ذلك تيار الصباح الصاعد في الأودية . || - هابطة W. katabatic (E) V.

|| شامل - = مروَّح Flabellifère . || مروحي الشكل Flabelliforme . || قبة مروحية Éventail (voûte en) . شم (زر) : ترويح Ventilation (F) تجديد

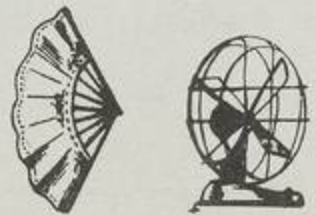

|| شامل - = مروَّح Flabellifère . || مروحي الشكل Flabelliforme . || قبة مروحية Éventail (voûte en) . شم (زر) : ترويح Ventilation (F) تجديد

في البلاد الحارة الآسيوية، جذوعها طوال دقاق تلتف أحياناً على الشجر كالتبائنات المرشة . وفي هذا الجنس أنواع يقتل من بعضها حبال ، ويصنع من بعضها عصي وسلال ، ويستخرج من بعضها صمغ راتنجي النخ .

رودع

مص (فل) : رائع ، جليل (E) Sublime (F) ما جاوز الحد في نواحي الفن والأخلاق والفكر ، ويقال منظر جليل ورائع ، وسلوك وفكرة رائعة . شي (ث) : رائعة (مقابل) Chef d'œuvre (F)

رودق

شي (ث) : رواق (F) Portique ممر مكشوف الوجه مسقوف يعقود على أعمدة . || - خارجي Loggia . || ذو الرواقين Amphiprostyle



يقال معبد ذو رواقين أو برواقين أي له صفان من الأعمدة من أمامه وخلفه .

شم (زر) : ترويق (F) Collage تصفية المحور ببعض مواد نخرية كالفلام والآح أي بياض البيضة . || ترويق = إرساب (Enol) (F) Débourbage (L) هو في صناعة الخمر البيضاء أن يتترك المعصر في أوعية كبار يوماً أو أقل حتى يرسب التراب والبزور وقشر العنب وأجزاء العموش وغيرها . مص (ك) : مرووق (F) Clarifier هي المادة التي تستخدم في ترسيب الشوائب المعلقة الموجودة في الماء أو غيره من السوائل بوسائل طبيعية أو كيميائية .

رودك

مص (ثا) : الروك النورماني = السجل النورماني (E) Domesday Book سجل مساحة أراضي إنجلترا ، أمر بإجرائه سنة ١٠٨٥ ولم الفاتح ملك إنجلترا ، وكان يهدف من ورائه الى تقدير الموارد الاقتصادية للبلاد .

رودل

مص (ط) : الروالية (E) Sialor-hoea = Sialosis فرط إفراز اللعاب .

رودوم

شم (زر) : معربة . شراب كحولي يستخرج من تخمير عصارة قصب السكر وتقطيرها .

رومانتيكية (الابتداعية) (F) Romanticisme رومانتيكية (E) Romanticism

مص (فل) : اتجاه في الأدب والفن يميل من شأن الخيال والعاطفة . ويقوم على معارضة الكلاسيكية . كوش (فل) : ذاع هذا الاتجاه في نهاية القرن الثامن

خضر سهلة اللشي شبيهة بأغصان الكنبات أي ذنب الخيل تكاد تكون لا ورقية ، وأزهاره تويجها أنبوبي مرجاني اللون . من أنواعه الروسيكية الكنبائية R. equisetiformis وهي مكبيكية الأصل تزرع للترزين .

رودوض

شم (زر) روضة = ربيعة (F) Parc حديقة واسعة للزينة تكون خصوصية أو عامة . || (رج) - قومية . (المتعارف حديقة وطنية) Park. (F) Parc n. (E) national أرض من أملاك الدولة تخصصت للاحتفاظ بالمنظر الريفي ، أو بالآثار الطبيعية أو التاريخية ، أو بالحيوانات الوحشية ، أو بالنباتات التي تكون ضمن حدود تلك الأرض . وهي معدة لكي يتمتع الإنسان بمنظرها ، على قدر ما يكون ذلك موافقاً للفرض الأساسي المنع اليه . || - حراج قومية (E) P. de P., n. forest (F) forêts n. في المملكة المتحدة : روضة قومية تشمل على حرجة قومية أو أكثر ، وتيها فيها معسكرات وتسهيلات أخرى لمرافقتها من أفراد الشعب . || (زر) رياضة = ترويض (F) Dressage وسائل إخضاع الحيوانات وتهيئتها لعمل خاص . وترويض المهر يسمى التطيع في الشام . || رياضة الأعضاء أو ترويضها - Gymnastique fonctionnelle (F) elle ترويض خاص بأعضاء الحركة والمضم والدّر ليستفاد منها أكبر فائدة :-

كوش (فل) : رياضيات (E) Mathematics (F) Mathématiques (١) علم موضوعها العدد والك . (٢) رياضيات بحتة m. pure هي باب جميع القضايا التي صورتها ق يلزم عنها ك ، حيث ق ، ك قضيتان تشتملان على متغير واحد أو جملة متغيرات هي بذاتها في القضيتين . (٣) رياضيات كلية m. universelles اصطلاح تردد استخدامه في عصر ديكارت وأطلقه هذا الفيلسوف على « العلم العام الذي يفسر كل ما نبعت عنه متعلقاً بالترتيب والتناسب ، يقطع النظر عن تطبيقها على مادة خاصة » (قواعد هداية العقل ، القاعدة ٤) .

مص (ط) : الرياضة الأسوجية (E) Movement Swedish (E) . || (فل) - (عند المتصوفة) (E) Discipline مجاهدة المرید نفسه وهواه . || (ه) علم - = علم الرياضيات (E) Mathematiques . || التحليل الرياضي (E) Mathemathical analysis هو ما يتأدى به الى ما هو أول وأعلى مرتبة في الكلية من التصورات والتصديقات الرياضية . || الاستقراء - M. induction هو فرض أن قانون مجموع جملة حدود متسلسلة صحيح اذا كان عدد الحدود زوجي ثم استنتاج صحة القانون اذا كان عدد الحدود (+ ، -) وإثبات ان القانون صحيح اذا كان ٣، ٤، ١، ٠ فيكون صحيحاً دائماً مهما كان عدد الحدود .

رودوان = اسل الهند (E) Rotong ou Jonc de l'Inde (L) Calamus (F)

شم (زر) : الأولى معربة ، وهي من لغة ماليزية . والثانية مترجمة . جنس نباتات من الفصيلة النخلية تنمو

بالعقل ولكن بالنتائج العملية التي تحققها . (٧) ارادة الحياة v. de vivre عند شوبنهاور هي الشيء بالذات يتجلى في مختلف الموجودات . وهذا الاختلاف أصل تعارض هذه الموجودات وتضارعها (٨) ارادة القوة (F) v. de puissance عند نيتشه فردية فهي تحب ذاتها وتقسو على الغير ، بل تقسو على نفسها اذ ترى في المخاطرة والألم ضرورة لها . وهي من أجل ذلك تقلب جدول القيم المتعارف رأساً على عقب فتضع القوة مبدأ أول . (٩) الإرادة في القانون أحد مصادر الالتزامات ، ويتم التعرف عليها بالتمييز عنها . ولكي تنتج الإرادة أثرها يجب أن تكون صادرة عن شخص أهل للتعاقد غير مشوبة بغلط أو متأثرة بتدليس أو واقعة تحت سيطرة اكراه أو استغلال . وأثر الإرادة انشاء الالتزامات التي يجب أن يكون محلها وسببها أي غرضها موجوداً وممكناً ومشروعاً (المواد ٨٩ وما بعدها من القانون المدني المصري) . || - (فقدان) (Aboulia (Abulis) (F) Aboulie (E) لفظ ابتدعه بيار جانيه للدلالة على العجز عن منع الحركات الاختلاجية والاندفاعية ويبدو فقدان الإرادة لدى المعتوه : فقدان العزم a. d'exécution فقدان الحركة a. motrice . || إرادي فعل (F) v. (E) Volition الفلسفة التقليدية تميز فيه ثلاث مراحل : تصور الغاية والمشورة والعزم . || - (مذهب) (E) Voluntarism (F) Volontarisme (١) مذهب يجعل من الإرادة مبدأ أول . وعند شوبنهاور الإرادة قوة عمياء تكون الموجودات على التوالي . والعقل أعلى تجليات لإرادة . فهو آلة للحياة أكثر إحكاماً وتنوعاً من للحيوان من آلات . ذلك أن آلات حيوان ظاهرة وغايتها معروفة محدودة ، أما العقل فباطن يخفي غاياته ويستخدم ما يشاء من آلات مصنوعة . (٢) مذهب يقرر أن العاطفة تفوق العقل كما نجد ذلك عند نيتشه في نظريته عن إرادة القوة .

|| لا - (F) Involontaire (E) Involuntary يقال على فعل غير مصحوب بروية .

مص (فل) : الإرادية (F) Volontarisme (E) Voluntarism (١) ميتافيزيقياً : مذهب من يرد كل وجود الى الإرادة . ومن أنصار ذلك بين المحدثين شوبنهاور . (ب) أخلاقياً : القول بأن مرد السلوك والأخلاق الى الإرادة الإنسانية . وهو بهذا أولى من النظر العقلي بأن يكون معياراً للقيم الأخلاقية ، ويمثل هذا الاتجاه دفاع نيتشه عما يسميه إرادة القوة . || (ا ح) الحركة - Voluntary (E) Movement . || العضلة - V. Muscle

رودوز

شي (ث) : « روزنة » (F) Lucarne نافذة صغيرة في أعلى البناء أو في سقفه .

روسيكية = مرجان (L) Russellia

شم (زر) : باسم النباتي اسكندر روسل ويسمى في مصر والشام مرجاناً تشبيهاً لزهرة المرجان . جنس جنبه من الفصيلة الخنازيرية أغصانها

ريش

مص (ا ح) الريش (مقابل) Feather (E)
 . || - الخارجي Contour feathers . (فن)
 الريشة Quill (E) Plume d'oie (F) هي ريشة
 طائر تبرى يبيتها وتقط ليكتب أو يرسم بها . ||
 (ا ح) - زندية Cubital remex (E) إحدى
 الريشات المتصلة بزند الطائر . || ريشية متناقصة
 Decreasingly pinnate وتوصف بها ورقة النبات
 المركبة التي تكون الوريقات القريبة من قمته أصغر
 من الوريقات البعيدة عنها فتأخذ الورقة شكلاً مثلثاً
 . || متبادلة الوريقات - = متعاقبة الوريقات -
 Alternipinnate (leaf) وتوصف به الورقة
 الريشية المركبة ذات الوريقات المتبادلة . || لاريشي
 Apteris وتطلق على مواضع من جلد الطيور
 لا ينبت فيها الريش .

ريشودية (L) (richardia) (F) Richardie

شم (زر) : باسم نباتي فرنسي . جنس زهر من
 فصيلة الفلقاسيات . || - افريقية R. d'Afrique
 (r. africana).

ريطون (F) Rhyton

شمي (ث) : قرن الشراب : اء على شكل قرن أو
 رأس حيوان كان الإغريق يشربون به الحمره أو
 الماء .



ريح

مص (ا ق) : الريح (E) Rent (F) Rente « هو
 الجزء الذي يدفعه المستأجر الى المالك من غلة الأرض
 نظير استغلال قواها الطبيعية غير القابلة للهلاك » .
 || - الخصب R. de fertilité (F) Fertility
 (E) r. هو الريح الناتج من مئزة أرض على أخرى
 من وجهة الخصب . || - الموقع R. de situation
 (E) Situational r. (F) « هو الريح الناشء من
 صقع الأرض » . || - سنوي Rent (E)
 شم (زر) : رَيْع = غَلَّة = مُزَل Rendement (F)
 ما تغله المساحة المعلومة من الأرض عيناً أو نمثاً .
 وفي المخصص ج ١١ ص ٦١ : حنطة كثيرة الريح
 وقلبة الريح ، وهي أريغ الحنطة كيلاً ودقيقاً
 الخ .

ريف

شم (زر) : ريفي Rustique (F) ما له علاقة
 بالريف كالأعمال الريفية Travaux rustiques
 والبيت الريفي Maison rustique . || تريف =
 ريف Villégiature غشيان الريف للاقامة أو
 التزهة . || تريف Villégiaturer أتى الريف
 فأقام فيه مدة طويلة أو قصيرة .

ريكتوريت (E) Rectorite

مص (ك) : معدن أبيض ، يشبه الكالونيت ،
 يتكون من سيليكات الألومنيوم .

رينوسبورديم سيبري Rhinosporidium
 seeberi (E)

ريجبي : الاستغلال الحكومي (F) Régie

مص (ا ق) : نظام بمقتضاه تقسوم الدولة أو
 السلطات المحلية بعض المشروعات فتمولها
 وتستغلها .

ريدكتاز (E) Reductase

مص (ك) : نوع من الأنزيم المختزل .

ريدوكس = اختزال وأكسدة (E) Redox

مص (ك) : عملية يقاس فيها الجهد الكهربائي لسائل
 مؤكسد أو مختزل .

ريز

شمي (ث) ريزازة (فن العمارة) (مقابل) Archite-
 cture (F) . || ريازي Architectonique
 مطابق للأصول المعمارية .

ريزوبال (E) Resopal

مص (ك) : أحد الراتينجات الصناعية (ويستعمل
 عادة في صناعة المحولات الكهربائية) .

ريزوبيرين = Rosopyrine (E) Resopyrine

مص (ك) : مركب عضوي من مشتقات الريزورسين
 والأنتيبيرين ، على هيئة بلورات منشورية ويستعمل
 طبياً معرفاً .

ريزورسين (ميتا ثنائي ايدروكسي بنزين)

Resorcin (E)
 مص (ك) : مرادف للريزورسينول = مركب
 عضوي فينولي صيغته الكيماوية ك٦ ه٦ يد ١٠ .

ريزورفين (E) Resorufin

مص (ك) : مركب عضوي حلقي غير متجانس ،
 يستعمل في الكشف عن الهالوجينات .

ريزوسيانين (E) Resocyanin

مص (ك) : مركب ينصهر عند ١٨٥° متبلور
 عديم اللون وهو أحد مشتقات الكومارين صيغته
 الكيماوية ك٦ ه٦ يد ١٠ يستعمل في صناعة العطور .

ريزوفلافين (E) Resoflavin

مص (ك) : صبغة صفراء اللون من مشتقات
 الريزورسين صيغتها الكيماوية ك٦ ه٦ يد ١٠ (ا يد)

ريساسيتوفينون (E) Resacetophenone

مص (ك) : ثنائي ايدروكسيل أسيتوفينون .
 مركب عضوي صيغته الكيماوية ك٨ ه٨ يد ١٠ يوجد
 في شكل بلورات ابرية تنصهر في درجة ١٤٧° م .

ريسالجين (ريزورسيميلات الأنتيبيرين) (E) Resalgin

مص (ك) : مركب عضوي صيغته الكيماوية ك٢٩ ه٢٩
 يد ١٠٣ ن١ وهو مسحوق عديم اللون ينصهر في
 ١١٠° م يذوب في الماء والكحول والأثير ويستعمل
 في الطب مطهراً للأمعاء .

ريسالدول (E) Resaldol

مص (ك) : مركب عضوي ، صيغته الكيماوية
 ك١٦ ه١٦ يد ١٠١٠ يكون مسحوقاً أصفر غير متبلور ،
 يذوب في القلويات ولا يذوب في الماء ، ويستعمل
 مطهراً للأمعاء .

ريسول (E) Resole

مص (ك) : مركب يتكون بتكثيف الفينول مع
 مادة الدهيدية في وجود عامل ناعف ومادة قلوية
 مثل البكاليت .

عشر في ألمانيا ، وفحواه إطلاق الموقف الفردي ،
 وإثارة الشعور في أغراض صورة ، والاعتقاد بلا نهائية
 الوجود ولا نهائية التقدم في التاريخ . ومن الفلاسفة
 الرومانتيين فشته وشلتج وهيجل وشوبنهاور .
 ويرجح يوسف كرم أن هذا الاتجاه مردود الى عبارة
 ديكارت « أنا أفكر فأنا موجود » .

رون

شم (زر) : راوند Rhubarbe (F) (Rheum)
 (L) جنس أعشاب كبار معمرة طبية من الفصيلة
 البطباطية . || - آسيوي R. asiatique



(R. australe) . || - كفي R. palmée
 (R. palmatum) . || - متواج R. ondulée
 (R. undulatum) . || - مخزني R. officinale
 (R. o.) .

شمي (ث) : ران = ميساة (مقابل) Molletière (F)
 رولتجن

جر (فر) : رونتجن (E) (F) Roentgen وحدة
 معايرة الأشعة السينية .

روي

مص (جع) : ري (F) Irrigation سقي الزرع
 بواسطة الانسان . || (فل) روية Délibération
 مرحلة من مراحل العمل الارادي تقوم على تفكير
 وأناة قبل اتخاذ قرار .

شم (زر) : إرواء (F) Abreusement إسقاء
 دواجن الحيوان ولا سيما الخيل .

مد : إرواء (مقابل) Abreuvage (F) .

مع (تر) : الإرواء الحوضي = الري - Basin
 (E) Irrigation || - الشريطي = الري -
 Border irrigation (strip irrigation) . ||
 كفاءة الري Irrigation efficiency

رويلية (L) (rouellia) (F) Rouellie

شم (زر) : معربة . جنس نباتات للترزين من الفصيلة
 الأقتنية يزروعون منه أنواعاً كالرويلية البيضاء والبنية
 والجميلة .

ريب

جر (فر) : الإرتياب (مقابل) Incertitude (F)
 Uncertainty (E) .

مص (فل) : ارتيابيون (Philo- Aporétiques
 (F) (sophes) الاصطلاح الأجنبي قديم ، كان يطلق
 على الشكاك ، وقد بطل استعماله الآن .

ريتامين (E) Retamine

مص (ك) : قلواني صيغته الكيماوية ك١٠ ه١٠ يد ٢٦
 ا ن٠ يوجد على شكل بلورات ابرية طويلة ينصهر
 في درجة ١٦٢° م ولا يذوب في الماء .

<p>رعي</p> <p>شي (ث): راية (مقابل) . Étendard (F) . - </p> <p> . Bannière . - = عَلَمَ .</p> <p> . Montjoie . - = صُوَّةُ .</p>	<p>لجعله قابلاً للصبغ بالأصباغ المحضية .</p> <p>ريون (E) Rayon</p> <p>مص (ك): الألياف الصناعية المحضرة من السيليلولوز لتمييزها من الحرير الطبيعي .</p>	<p>مص (ط): فطر يصيب الغشاء المخاطي للأنف بسبب تغزيبات فيه .</p> <p>ريولاندا (E) Rayolanda</p> <p>مص (ك): نوع من ريون الفيكوز المعالج كياوياً</p>
---	--	--

المخطوطات العلمية والفنية

اعداد وتصنيف

يوسف خياط و نديم مرعشاي



المجلد الثاني

من الزايم الى الفاء



المصادر المجمعية والجامعية والمؤلفون

مجمع اللغة العربية بدمشق : مد
مجمع اللغة العربية في القاهرة : مص
المجمع العلمي العراقي : مع
جامعة الرباط : جر

الموسوعة العربية الميسرة : وسع

الأمرير مصطفى الشهابي : شم | معجم الألفاظ الزراعية (زر)
معجم المصطلحات الحراجية (رج)
الأمرير يحيى الشهابي : شي . معجم الألفاظ الأثرية (ث)
الدكتور قتيبة الشهابي : شق . معجم الألفاظ الطبية (ط)
المؤلفون : يوسف كرم . د . مراد وهبة . يوسف شلالة كوش
الفلسفة (فل)

رموز المصطلحات

(لجم)	آلات واجهزة مكان	(صح)	علم الصحة	(اج)	علم الاجتماع
(تب)	التربية البدنية	(صو)	صوت ولفة	(اح)	علوم الاحياء
(تر)	علم التربة	(ضو)	الضوء	(اق)	اقتصاد سياسي
(سري)	سكك وري	(ط)	الطب	(الك)	الكثرون
(سك)	السكك الحديد	(طبا)	فن الطباعة	(مر)	علم الامراض
(ح)	علم الحيوان	(طبع)	علوم الطباعة	(بك)	بكتريا
(ه)	رياضيات وهندسة	(طن)	طبيعة نووية	(تا)	تاريخ
(كم)	كهرباء ومغناطيس	(فل)	فلسفة	(تا)	تأمين
(مو)	مؤتمرات	(فن)	الفنون الجميلة	(جغ)	جغرافية
(ن)	نبات	(ق)	قانون عام	(جي)	جيولوجية
(نف)	علم النفس	(قب)	قانون بحري	(حر)	علم الحرارة
(هم)	هندسة ميكانيكية	(ك)	كيمياء وصيدلية	(حض)	الفاظ الحضارة
				(فض)	فضاء

رموز الاستعمال

- لفظ عربي مكرر . || بدء لفظ جديد
- () فاصل بين لفظ علمي وبين لفظ من لغة أخرى .
- حرف أجنبي أمامه نقطة هو اختصار لتكرار لفظ سابق .
- = فاصل بين لفظين أجنبيين . وتساوي بين مرادفين عربيين أو أجنبيين .

باردات الدم ، يتنفسن الهواء ، وليس لهم شعر ولا ريش ولا أقدام . وهذه الطائفة تشمل الثعابين والثعابين والسحابين .

مص (ا ح) : زاحف (E) Prostrate بوصف به النبات الذي يزحف بمجموعه الحضري على سطح الأرض معرضاً أوراقه وأزهاره للضوء والهواء . || الزواحف Reptiles, Reptilia . || - كلبية الأسنان Cynodontia زواحف بائنة كانت تعيش في العصر الترياسي وكانت أسنانها شبيهة بأسنان الكلب . || (جي) زاحفية Reptant وصف لمستعمرة الجماعيات عندما تتكون من مقابع متباعدة غالباً وأنبوبية الشكل تنمو ممتدة على قاعدة أو أرضية للاتصال وتكون نهاياتها قائمة قليلاً . .

زحل

شي (ث) : زحل (F) Saturne رب يمثل الزمان عند الرومان ويقابله كرونوس عند اليونان .

مع (تب) : زحلة = زحلقة (مقابل) (F) Coule .

زحم

جر (فر) : زحم = جرم (ج أجرام) (مقابل) encombement (F) bulk obstruction (E)

. || مزاحمة = تلاقي (في نقطة واحدة) Concurrence (F) .

مع (تب) : تراحم = تصادم الجسمين (مقابل) Crowding (E) Corps a corps (F) . || المزاحمة (E)

زخرف

شم (زر) : زُخْرَفُ = قَمَصُ = شارة الماء Hydromètre (F) (Hydrometra) (L) اليونانية بمعنى شارة الماء . جنس حشرات من



فصيلة الزخرفيات ورتبة نصفيات الأجنحة تعدو فوق الماء كأنها تقيبه بشبهها . والزخرف ج زخارف والقمص عن معجم الحيوان . || زخرفيات = قمصيات Hydrométridés (F) فصيلة حشرات من نصفيات الأجنحة فيها بق طول الأرجل تقمص فوق الماء كأنها تدرعه ولذا سميت ذارعات الماء وشارات الماء .

شي (ث) : زُخْرَفُ = زينة (مقابل) Ornement (F) . || زُخْرَفُ Fioriture || - بيضي Ove

. || - دلفيني Dauphin وهي دابة البحر أو الحوت ويستعمل هذا الزخرف غالباً لتزيين الفسقيات والميازيب وغيرها . || - عربي = طراز عربي

Arabesque . || - هي Flamme . || - مخلي (في النحت والبناء) Griffe . || - معقوف Enroulement . || - ملتف

Bec de corbin . || - موج (يعلو الطنف) Cimaise . || - منكمس الخطوط (في نقش الحجر) Bâtons

زجاجي vitreuse = vitreous . مص (ا ح) : الزُّجُّ (E) Olecranon التواء المرفقي أو إبرة المرفق . || (ص ح) زجاجة ونشتر winchester's bottle . || (ك) - ساعة watch glass قطعة مستديرة مقعرة من الزجاج توزن أو توضع بها المواد الكيميائية . || (جي) زجاجي (مثقَّب) (H) Hyaline (perforate) توصف به صدفه المتخربات عندما تكون بنيتها من منشورات من مادة الكلسيت المرتبة بحيث تكون عمودية على سطح الصدفة في حزم دقيقة تاركة فيها بينها فراغات صغيرة تظهر على السطح في هيئة ثقب دقيقة وتضفي على الصدفة مظهراً مشقاً أو نصف مشق كالزجاج . || (ط) - = الجليدي Vitreous . || (ا ح) غضروف - Hyaline cartilage نوع من الغضروف مشق كالزجاج مثل غضاريف الخنجره والقصبه الهوائية . || (مر) الزجاجية Vitreous humour . || (فن) - Kristalophone . || (ا ح) قناة - Hyaloid canal يمر ضيق في الجسم الزجاجي للعين ، يمتد من العصب البصري الى العدسة ، وكان مشغولاً في الجنين بوعاء دموي اختفى مع تقدم عملية التكوين . || (ط) الرطوبة - او الجليدية Vitreous Humour . || (مر) خراج - V. abscess of central artery of .

زجل

شي (ث) : زاجل الرمح (F) Arrêt (de lance) حلقة تكون في زج الرمح أو في الركاب ليستند اليها الرمح في زجه .

زحر

شم (زر) : زحار = دوسنطاريا Dysenterie (F) مرض معد نخييث يعرف بفرط انطلاق البطن ، وسببه عصيات أو متعورات .

شق (ط) : زحار = بالعامية (زنتارية) (مقابل) Bacillary D. Dysentery (E) . || - عصوي

متحوي Amœbic D. || - متحوي = داء المتحولات الزحارية Amœbiasis . || متحول زحاري Amœba = Ameba . || شبه المتحول - Amœboid .

مص (مر) : الزُّحَارُ (E) Dysentery مرض يتميز بتبرز متقطع معظمه دم ومخاط ويصعبه ألم وتغفن . || - أميبي D. amoebic . || - باسيلي = دوسنطاريا باسيلية Bacillary d. || الزُّحِير Tenesmus .

زحف

جر (فر) : الزحف = المشي = الدب (مقابل) Cheminement (F) Creep (E) .

شق (ط) : زحاف = ثعبانية (امراض الجلد) (مقابل) Serpiginous (E) .

شي (ث) : زحافة (مقابل) Traineau (F) .

شم (زر) : مزحف Sep (F) قطعة من المهرات تزحف في قعر التلم أثناء الحرث . || زحافات = زواحف Reptiles طائفة حيوانات من الفقاريات ،

حمض - B. Acid

مص (حمض) : الزبدية (سلطانية صغيرة) (F) Bol Bowl (E) . || (ا ح) الزباديات (E) Viverridae .

زبرجد

مص (جي) : ضرب من معدن الأوليفين النقي لونه اخضر جميل وهو حجر كريم تركيبه الكيميائي سليكات المغنسيوم والحديد . ويستعمل في الزينة . || (فن) زبرجدي (E) Vert Viridian (F) émeraude (F) اختلف الانجليز والفرنسيون في تسميته (فضاء الفرنسيون (v. é.) ويصنع من أكسيد وفوسفات الكروميوم) .

شم (زر) : زبرجد (F) Périidot ج زبارج . فصيلة جواهر مؤلفة من صوانات قواعد مختلفة . || - زيتوني Olivine . || - مقشوح Chrysolithe .

زبع

جر (فر) : زبوعة مغناطيسية (مقابل) Orage magnétique (F) magnetic storm (E) . || زوابع رعدية Orages de tonnerre = Thunder Storms .

زبل

شم (زر) : زبل = زبل (F) Fumer . || زبل = سيرفين = سرجين Fumier سباح في مصر . وجمع الشيخ عبد الغني النابلسي الزبل على أزبال قياساً . والزبل خليط من رجيع الخيل والماشية وبولها وبساط القش او التبن أو التراب الذي ترقد عليه . || مزبلة = مزبلة Fosse à f. ج مزابل . حفرة على شكل مستطيل ، أرضها كتوم ، يوضع الزبل عليها . || تزييلة Fumure ما يدفن من الأسمدة لزريعة واحدة . || تزييل F. مصدر زبل أي أضاف المواد المحصبة الى التراب .

زبن

مع (سر) : الزبن (مقابل) Thrust (E) . || (فض) - T. cutoff . || خذم - T. cutoff .

مص (ق) : الزبانة (مقابل) Clientèle (F)

زجاج

شي (ث) : زُجْج = منخَس (F) Aiguillon قطعة من حديد في أسفل الرمح . || زجاج أزرق Smalte . || - شاف - أو مقشى Dépoli (verre) يسمح بمرور النور ولا يسمح برؤية ما وراءه . || - مذهب (v.) Églomisé . || - مزهر Mille-fleurs زجاج ملون شبيه بالفيفساء . || زجاجية Vitrail زخارف من زجاج مرصوفة مختلفة الألوان والأحجام تزين بها الكنائس ونحوها .

شق (ط) : شبه الزجاج (مقابل) Hyaloid (E) . || في - In-vitro . || زجاجي Hyaline . || غضروف - H. Cartilage . || - = بلوري Vitreous . || بيت - V. Chamber . || جسم - V. Body . || خلط - V. Humor .

جر (فر) : الزجاج (مقابل) Verre (F) Glass (E) . || البصريات - V. optique = Optical g. || - معكوك V. dépoli = grinding g. ||

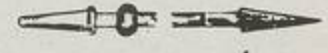

أرقط . || زرزوريات (F) Sturnidés فصيلة



الزرزير من رتبة الجوائم .

مص(مر): أزرار الحية (E) Granulation tissue

. || (ح) : الزرزور : تطلق كلمة الزرزور على

طيور جنس (L) Sturnus من الفصيلة الزرزورية

Passeriformes من رتبة العصفوريات Sturnidae

من الطيور Aves وهي أكبر قليلا من العصفور .

ولها مناقير طويلة ذات قاعدة عريضة ، وتكاد

تكون مستقيمة . ويقضي فتحة الأنف غشاء قرني

واجنحتها طويلة مدببة وهي تتغذى بالحشرات

والديدان وتستوطن أوروبا وشمال آسيا وأفريقية .

ومن أنواعها زرزور خيلش أوروبي Sturnus vulgaris

زرع

شم (زر) : زرع = حبوب (F) Céréales نباتات

من الفصيلة النجيلية تستعمل بزورها التشوية غذاء

للإنسان والحيوان ، وأهمها الحنطة والشعير والذرة

والذرة الصفراء والذرة الشامية والأرز والخرطال

وتطلق الكلمة الفرنسية على النباتات المذكورة وعلى

مزروعاتها وعلى حبوبها . وأصبحت كلمة الحبوب

عندنا علما لهذه النباتات الحبية كما ان كلمة الزرع في

كتبنا القديمة كثيراً ما وردت علما لمزروعاتها . وهي

أعظم النباتات الزراعية شأناً . || - الحرجة

Essartage عندما يقطع شجر الخيس ، يحرق

العشب والقضبان ويفرش رمادها على أرض الحرجة

ثم تزرع شعيراً أو خرطالاً ريثما تكبر نواحي الشجر

. || - الرعاوية Bernage الرعاوية في اللغة

المواشي التي ترعى . وزرع الرعاوية هو الزرع المركب

من خليط من الحبوب والقطاني يزرع في الحريف

ويجوز في أواخر الشتاء فيكون علماً أخضر للماشية .

وفي الغوطة يقولون البيقية الرعاوية والشعير الرعاوي

والأصلح بيقية الرعاوية وشعير الرعاوية وهو ما

يزرع من البيقية والشعير لترعاها الماشية . || -

العقر drogail زرع الحبوب بعد الحصاد قبل المطر .

ويسمى زرع العقر في الشام . والعقر في اللغة أول

سقية يسقاها الزرع ، فيكون زرع العقر معناه زرع

الحبوب انتظاراً للعقر أي لأول سقية يسقاها . ||

- النواحي Eilletonnage طريقة تكثر بعض

النباتات كالحرف بفصل النواحي عنها وزرعها . ||

(رج) - وسيط = زراعة وسيطة Catch crop

(F) Culture intermédiaire (E) زرع موقت

لأرض ستزرع في النهاية زريعة أخرى . والغرض

من ذلك إعادة قابلية الإغلال إلى التربة أو اتقاء

تحتها ، والحرفها ، قبل أن تحل فيها الزريعة

النهائية . || (زر) : زراعة = فلاحة Agriculture

(F) فن زراعة الأرض . وهي حسب تعريفها

الشامل فن استئثار النباتات والحيوانات الزراعية على

منتظمة في خطوط عرضية على سطح الصدفة .

زراوند (F) Aristolochia (L) (Aristolochie)

شم (زر) : الزراوند لفظ معرب قديماً من الفارسية

والاسم العلمي من اليونانية Aristos أي الجيد أو

الفاضل Locheia أي الولادة . وفسره ابن البيطار

بقوله الفاضل في المنفعة للنساء . جنس نبات مسن

فصيلة الزراونديات فيه جنبات معتشات للترين



. || - دائم الخضرة (L) A. sempervivum

. || - سحاري (F) (A. siphon) (L) A. siphon

. || - صغير الورق (L) A. parvifolia . || -

ظلياني (F) (A. clématite) (L) A. clematitidis

. || - كبير الزهر- (A. à gran- A. grandiflora

des fleurs) . || - لبدي (L) A. tomentosa

(A. tomenteuse) . || - متلوي- A. serpentina

(A. serpenteira) (L) لوف عطري . || زراونديات

(F) Aristolochiées الفصيلة الزراوندية من ذوات

الفلقتين تشمل الزراوند والأسارون .

زرب

شم (زر) : زرب = حطر (F) Parcage حيس

المواشي في الزرائب والحظائر . وقد تزرب الضأن

في الأراضي الزراعية لتدمنها أي لتبول وتبعر فيها .

شي (ث) : مزراب = ميزاب (F) Gargouille

ضرب من الميازيب على هيئة وحوش وحيوانات

خرافية .

شم (زر) : زرباب : حياة الحيوان

جنس طير من رتبة الجوائم والفصيلة الغرابية منه

نوع يكثر في الغوطة هو ابو زريق الشامي ومنه ابو

زريق الأوربي وابو زريق البرتغالي الخ . وهي مفيدة

تأكل أساريع الحشرات .

مص (ق) : المزاريب = الميازيب = البالوعات

Egouts (F) .

زرد

شي (ث) : زرد = درع الزرد Cotte de maille

(F) درع مصنوعة من حلق الحديد . || -

Tricot نسيج مسرود أو مزرود . || - جزائري Jaseran

والفرنسية من كلمة جزائر العربية . || زردة

Maille . || زردة (حلقة في سلسلة) Maillon

مص (م) : زردية (E) Pliers أداة ذات فكين يضغط

بها على ما يطلب شده أو تثبيته وما إلى ذلك .

زرر

جر (فر) : زرر (مقابل) Bouton (F) Button (E)

شم (زر) : زرر (زر) : زرر Étourneau (F) (Stur-

nus) (L) جنس طير من الفصيلة الزرزورية ورتبة

الجوائم . || - معروف أو شائع É. commun

(S. vulgaris) هو المعروف عندنا . وهو اسود

rompus . || - نباتي ملفن Rinceau .



الحصى Rocaille زخارف تصنع بحصى مرصوف .

. || - القمة Crête يزين أعلى البناء أو الحائط . ||

- الكأس (كأس الزهرة المتفرعة) Culot . || -

الكرامة Vignette على شكل غصون الكرمة .

. || - الملفوف = الكرنب Chou-frisé في الطراز

القوطي . || - التفكل Trèfle . || زخارف



اسطوانية Billettes نوع من الزينة المعمارية الرومانية

على شكل اسطوانات صغيرة يرتبط بعضها ببعض

فتؤلف رسوماً هندسية . || - اغريقية Grecques

زخارف متعرجة معروفة . || - جصية = رخام

كاذب Stuc ملاط من الكلس ومسحوق الرخام .

. || - سحابية Nébulas تكون متموجة على شكل



السحاب . || - مغربية (عربية) Mauresques

. || - مقرنسة Congélation على شكل الموابط

تزين بها البرك في حدائق القصور . || - نباتية

Flornementale . || - الأقراص Piécettes .

. || تفصيل - Découpage فن قطع وتفصيل

القطع الخشبية أو المعدنية وإعدادها لزرخرفة مكان

ما . || مزخرف Décorateur . || زخرفة

Décor . || - وسام Décoration . ||

طبقات زخرفية Arcature || لصيقة -

Barbotine معجون لزج يستعمل في صناعة الخزف

. || فن الزخرفة Art décoratif .

مص (جي) : الزخرفة (E) Ornamentation النازج

المختلفة من البروزات أو الانخفاضات أو الأشواك أو

الخطوط التي تحمي السطح الخارجي للصدفة . وهي

على أشكال وطبائع عدة ويستفاد من تنوعها في

الدراسات التصنيفية . || - حيودية Keeled o.

زخرفة تتكون من حيود لها حواف حادة تحيط

بالصدفة . || - شوكية Spinose o. زخرفة

تتكون من نتوءات في هيئة أشواك تبرز في العادة

من أركان الحجرات . || - متقاطعة Cancellate o.

زخرفة تتكون من انبلاع دقيقة في مجموعات طويلة

وعرضية متقابلة . || - محددة Fossetted o.

زخرفة تتكون من حفر دقيقة مستطيلة متوازية

أكل وجه اقتصادي . يقال مثلاً زراعة عامة A. générale ، زراعة خاصة A. spéciale وغرفة الزراعة Chambre d'ag. ، وزارة الزراعة ، وثقافة الزراعة ، وجمعية زراعية الخ . وفي مصر يتولون زراعة المحاصيل الحقلية ، وهي الزراعة الخاصة ، أي زراعة الحبوب والنباتات الصناعية وأشباهاها . خلافاً لزراعة الخضر والفواكه والأحراج والزهر ونباتات التزيين . || - البواكير Forçage ou Culture forc بيرية أو القسرية ، والمراد استعمال المدفآت أو الدفيئات أو ابنية من زجاج لجعل النبات المزروع يبلغ تمام نموه في مدة أقصر من المدة المعتادة فيكون باكورة والجمع بواكير . || - حديثة Néo-culture أعمال الزراعة الحديثة المرتكزة على تقدم العلوم الزراعية . || - السباخ = الضواحي Culture Maraichère اللفظة الفرنسية مشتقة من Marais أي السبخة ويعنون بها سباحاً جففت حول المدن ، أو أرضين سمدت بمقادير عظيمة من الأسمدة العضوية ثم اتخذت مبالق كثيرة الغلات تباع بقولها في أسواق المدن . || - الشجر الثمر = شجر الفاكهة Fructiculture ويمكن ان يقال اجتزاء : زراعة الثمر أو زراعة الفاكهة ، أو بالجمع ، فقد يسمى الشجر باسم ثمره ، أي يعبر عن الشجرة بثمرتها . زراعة الأشجار التي لها ثمر كالشمس والحوخ والكثيرى والبرتقال الخ . وهي فرع من فلاحه البساتين أو من الفراسة أي من زراعة الشجر . || - على حسب منحني التسوية Culture (E) Contour cropping (F) en courbe de niveau في منحدر تجعل فيه المزروعات على مستطيلات تحط على حسب منحنيات التسوية . || (زر) - كهربية Électro-culture (F) أو وسائل تتخذ بغير الاستفادة من تأثير الكهرباء الجوية أو تأثير تيار كهربي في انتشار البذور أو في نمو الزروع . والمهدف تزيين الغلة أو تجويدها . || (زر) 1- منتقلة = بدوية Cultivation, shifting (E) C. itinérante, Agriculture nomade (F) أسلوب من الزراعة الدورية يستعمل خاصة في المناطق الاستوائية، وهو أن تقطع بعض الأشجار ، أو تقطع كل الشجر ، ثم يحرق الشجر المقطوع ، ثم تزرع في الأرض نباتات زراعية مدة سنة أو سنتين ، وبعد ذلك ينتقل الزراع الى مكان آخر من الشجر فيعيدون فيه العمل نفسه . || (زر) 1- المقصمات = إقحام الزروع = زرع مقحم Culture dérobée (F) عندما يقحم نبات بين زريعتين أساسيتين للاستفادة من الأرض في أقصى حد . || - يابسة أو جافة = زراعة الأراضي اليابسة أو الجافة (E) Dry farming كلمة انكليزية معناها الزراعة الجافة ، ويراد بها طرائق الزراعة في البلاد التي أمطارها قليلة ارتفاعها المتوسط ٢٥٠ - ٥٠٠ مليمتر كيمض كور الشام وتونس ومراكش . || علم || = علم الفلاحة = علمية (F) Agronomie هي العلوم الزراعية؛ أو هي دراسة القوانين والقواعد التي تسمح بتطبيق العلوم على الفلاحة . ولاحظ انه لا يوجد في الحقيقة فرق

يذكر بين هذه الكلمة وكلمة Agriculture لأن الزراعة اليوم أصبحت تركز على أدق العلوم الحديثة . || آلات زراعية Instruments agricoles تشمل آلات الحرث والتمشيط والعزق والبذر والحصاد والرجاد والدراس والغربة والحلابة وتهيئة العلف ورفع المياه والمحركات الزراعية وآلات الصناعات الزراعية الخ . || جمعيات - Associations a. (F) جماعة من الزراع يجتمعون للدفاع عن حقوقهم المشتركة . || دوائر - = مصالح Services agricoles الأولى تستعمل اليوم في الشام والثانية في مصر . وكانت العرب تسميها دواوين . لكن كلمة ديوان تطلق اليوم على Bureau . || دورة - Assolement اصطلاح حديث . تقسم المزرعة أقساماً تتعاقب فيها الزروع المختلفة . والنظام المتبع في تتالي الزروع في كل قسم يسمى - Rotation des cultures أي تعاقب الزروع . || سكة حديد = طرق - أو ريفية Chemin de fer agricole chemins ruraux . || علوم - «Scien- Agronomiques» جملة العلوم المتعلقة بالزراعة ، وهي كثيرة كالزراعة العامة والخاصة ، وفلاحة البساتين والأحراج والصناعات الزراعية والنباتات الزراعية والحشرات الزراعية والقوانين الزراعية وتربية الحيوانات الدواجن من خيول وماشية وطيور الخ . || (رج) عمليات - بجنة Cultural operations (E) Opérations de caractère exclusivement culturel (F) تطلق عموماً على أعمال لا يتوخى فيها الربح ، وإنما تؤتى بغية تسهيل تجدد الحرجة أو بغية اتمام تجديدها ، وكذلك بغية تسهيل نمو الشجر ، وتقليل الأضرار بعد القطع . ومن هذه الأعمال إبادة الأعشاب والتعشيب ، والتنظيف ، والقطع الإصلاحي الذي لا تكون مقطوعاته صالحة للبيع ، وقشر نطاق في سوق الأنبتة التي يراد إزالتها ، وجث المرشحات ، حتى الحريق المراقب . ولا تشمل الأعمال الزراعية البجنة أعمالاً أخرى كال توسيع على شجر الحرجة ، وكشذيبه . || غنايات - Tending (E) Soins culturaux (F) هي على العموم كل عمل يؤتى في مصلحة شجر حرجية ، في أي طور من أطوار نموه . ويطلق ذلك أساساً على الأعمال التي تتناول الشجر نفسها ، وتتناول الأنبتة التي تنافسها : كالعزق ، والتنظيف ، والتوسيع على الشجر ، حتى القطع الإصلاحي . ومن هذه الأعمال أيضاً التشذيب ، وجث المرشحات ، وقشر نطاق من سوق النباتات التي يراد إزالتها . ولا يدخل في جملة أعمال العناية هذه القطع الذي يحصل لتجديد الحرجة ، ولا أعمال التربة : كقشر التربة ، والصرف ، والإسقاء ، وأعمال الحريقت المراقب . || (زر) : مادية - Madie cultivée (F) (L) (Madia sativa) المادية معربة . نبات عشبي من الفصيلة المركبة مهدد الأصلي في شيلي من أمريكا الجنوبية لذلك ليس له اسم عربي . وهو يزرع للدهن الذي في بزوره ويستعملون هذا الدهن في صناعة الصابون . وربما زرعوا هذا النبات لدفعه سداً أخضر . || متعاونات - = تعاونيات -

= جمعيات تعاونية - = جمعيات التعاون || - Coopératives agricoles (F) . || محطة - = موقف زراعي Station Agronomique . || مسابقات - = مباريات - Concours agricoles - تقييمها الحكومة أو الجمعيات الزراعية . وهي تتناول الحيوانات والغلات والآلات والمصنوعات الزراعية والأثمار والأزهار وسائر شعب الانتاج الزراعي . وتوزع فيها جوائز مالية وشهادات . || مهندس بالعلوم - Ingénieur Agronome لقب خريجي المعهد الزراعي الوطني في فرنسا . || نقابات - Syndicats agricoles . || مزرعة = مشاركة = جزية = كُرد = زراعية Ferme هي العزبة في مصر . والمزرعة في الشام تؤدي معنى الكلمة الفرنسية تماماً في أيامنا هذه . والقربة أكبر منها . والكلمة الفرنسية هذه معان أخرى منها عقد إيجار المزرعة ، وبناء مستأجر المزرعة ، وأبنية المزرعة كافة . || - الدراسة Ferme-école مدرسة ابتدائية زراعية يعلم فيها أبناء الفلاحين مبادئ العلوم الزراعية وأعمال الزراعة المنظمة . وهي في فرنسا الحلقة الأولى من التعليم الزراعي . ويليه المدارس العملية الزراعية فالمدارس العالية الزراعية . || مزارعة = مخابرة = مؤاكرة Métayage إيجار الأرض فلاحاً اسمه المزارع يستغلها ويقسم وصاحب الأرض غلتها . وفي الأعداء كثيراً ما يكون رأس مال الاستغلال على الفلاح فيكون نصيبه ثلثي الغلة حتى أربعة أخماسها . || - بالتوكيل Absenteisme استغلال الأرض بالمزارعة على أن يقسم صاحب الأرض عنه وكيلًا إما لنيابه وأما لغناه وكسبه . || زارع = زراع Agriculteur هو الذي يستغل أرضه مستخدماً عمالاً أو فلاحين . أما الفلاح والأكار فينظران الى Cultivateur وهو الذي يعمل في الزراعة بيديه . وأما المزارع والمؤاكر فيقابلها لفظ Métayer . || - Bouilleur de cru . Bouilleur récoltant صانع الخمر من عنبه أو ثمره أو تقاحه أو غيرها من ثمار مزرعته . || مزارع = مخابرة = مؤاكرة Métayer مستغل أرض غيره بالمزارعة . فإذا كان رأس مال الاستغلال على صاحب الأرض سمي المزارع مرابحاً لأن حصته من الغلة تكون عندئذ الربع غالباً . || زراعي Agronomique ما يتصل بعلم الزراعة كالمحطات الزراعية . || - ما ينتسب الى الزراعة أو يتصل بها ، يقال شعب زراعي وتعلم زراعي وحشرات زراعية الخ . || - = متخرج - Agronome اختصاصي يدرس العلوم الزراعية بغية تجويد تطبيقها على الزراعة . يقال هذا زراعي وهم زراعيون أو هذا متخرج زراعي وهم متخرجون زراعيون . || - mutuelle agricole . || تأمين - = ضمان - Assurance agricole شاعت كلمة التأمين بدلاً من الضمان . اتفاق بين زارع وشركة على أن تدفع له قيمة المالك أو التالف من الشيء المضمون ، لقاء جمالة ثابتة أو متبدلة . مثاله ضمان الماشية من الأحداث ، وضمان الزروع من الصقيع أو البرد

(للسنن والطائرات ونحوها) .
شم (زر) : زورقية = شجرة الزورق = أنغوفورة
(F) Angophora (L) من اليونانية بهذا المعنى
الماعا الى شكل الثمرة . جنس شجر للتزيين من
فصيلة الآسيات . || - سنانية الورق - lanceo-
(F) A. lata (A. à feuilles lancéolées) . ||
- قلبية الورق (A. cordifolia (A. à feuilles
cordiformes).

مص (ك) : أزرق باريس (E) Paris blue حديد
وسيانيد الحديد (فن) - بروسي
(F) Prussian blue (E) Bleu de Prusse
يصنع من فروسيانور الحديد و بروسيات البوتاس
الصفراء (فروسيانور البوتاسيوم) وسلفات الحديد
ويخرج المزيج أبيض ثم بالتأكسد يصير لونه كالمطلوب
|| (ك) - جون (E) B. John خام كبريتات النحاس
والفلورسبار . || (فن) - رمادي (E) Cinder b.
(F) B. de cendre هو لون يصنع من الأنيلينا
والألومينا مضافاً إليه لون أبيض . || - سماوي
(F) B. ciel (E) Sky b. لون يصنع من أزرق
بروسيا، ومن الألومينا، مضافاً إليه لون أبيض . ||
- كوبلتي (F) B. cobalt (E) Cobalt b. يعمل
من الشب وكربونات الصودا وفوسفات معدن الكوبال
ويمكن تقليده وهو أعلى الألوان الزرقاء . || -
لازوردي (E) B. outremer (F) Ultramarine
هو لون لمعدن طبيعي نادر جداً اسمه
(L) Lapis Lazuli في أواسط آسيا وخاصة في
الصين يركب تركيباً كيميائياً للتجارة ويصنع من الطين
والصيني والكالولين ورماد الصودا والرمل والكبريت
والمثل (الرجيئة) وذلك بتسخين تلك المواد في
أفران خاصة وتتميتها بعد ذلك ويسمى في الطباعة
(أزرق شرقي) . || (بك) زرق الميثيلين
(E) B. methylene (ط) - ال - الرمية -
Sagilla . || (مر) - ضعف إدراك
Hypostasis = tions . || (مر) -
B. diminished perception عمى الزرق
والصفرة B. yellow blindness . || (ط)
ازرقاق (سيانوز) Cyanosis حالة مرضية يتلون
فيها الجلد بلون أزرق بسبب مرض أو تسمم . ||
(ح) الزرق تطلق على الطيور من جنس (L) Elanus



من فصيلة العقاب النسرية Pandionidae من رتبة
الصقريات Falconiformes من قسم الطيور :
Aves وتتميز بامتلاء أجسامها وكبر حجمها
ومناقيرها الكبيرة الواضحة التقوس الحادة الأطراف .
والقدم قوية والأصابع مزودة بمخالب حادة جداً
بادية التقوس والجناح طويل يمتد عند انطباقه الى
ما بعد الذنب . والذنب قصير مشقوق . والريش
غزير أملس براق . وريشات الذقن في شكل الحصة .



والذكر منها أطول من الأنثى . وقد يصل ارتفاعه
الى خمسة أمتار ونصف تقريباً . وعنقها طويل جداً .
ورجلها أقصر من يديها . وتحمل الرأس (في الذكر
والأنثى) قرنين قصيرين . يغطيها الجلد . ولون
الزرافة أصفر مغبر . وجسمها مبقع بمقع كبيرة حمرة
أو مصفرة أو داكنة وهي من العواشب وتتغذى
بأوراق الأشجار وأطراف أغصانها . وهي حيوان
وجل سريع العدو . وموطنها أفريقيا . ويوجد
منها صنفان : زرافة سودانية Giraffe
camelopardalis زرافة صومالية G. c.
reticulatus .

شم (زر) : زرافة = زرافة (F) Girafe
(L) lopardalis ج زرافتي وزرافى وزرافات .
والاسم الفرنسي من الاسم الإيطالي ، وهذا من
الاسم العربي . جنس حيوانات لبونة مجترة من
الفصيلة الزرافية . والزرافة من أعجب المخلوقات
بشكلها .

شم (زر) : زرافيات - Girafidés ou camélo-
(F) pardalidés الفصيلة الزرافية من المجهترات .

زرق

شق (ط) : زرق = بالعامية (مي زرقا) (مقابل)
(E) Glaucoma . || أزرق = نسبة للسياوجين
Cyanic . || - خط - = حافة
زرقاء B. line . || طفل - B. baby . ||
مرهم - B. ointment . || زرق الميثيلين (مقابل)
Methylene Blue .

شي (ث) : زرق (E) Darder رمى بالمزاق .
|| أزرق Bleu . || - سماوي = لون سماوي
Céruleen . || - سيفر Bleu de Sèvres غامق
خاص بالبلدة المعروفة باسمه . || - شرقي B. d'ou-
tre-mer ضرب من النيل أو النيلج . || شريط
Cordon b. لفرسان هنري الثالث . || صيني -
B. de chine نوع من الخنزير الأزرق . || - فاتح
= سماوي = أسبانجوي (B) Barbeau . || -
قامت Pers . || - Turquin . || - ملوكي
Bleu de roi . || مزراق = زج الرمح = Sagaie
Zagaie ويظن أن الفرنسية من زج العربية . ||
- Javelot . || - باخوس Thyrsos . || -
روماني Pilum . || - صغير corsègue .

جر (فر) : أزرق (مقابل) (E) Bleu (F) Blue
شي (ث) : زورق = سلة المتطاد = Nacelle
|| زورق = قارب Esquif . || زورقي الشكل
Caréné قاربي الشكل (في الآنية) ، انسيابي

النخ . || تعليم - Enseignement a. تعليم الزراعة
في المدارس الزراعية . وتكون ابتدائية أو عملية
أو عالية أو مختصة بفرع من فروع الزراعة كمدارس
الصناعات الزراعية والألبان والحراج وفلاحة
البساتين الخ . || معرض - Exposition a. ||
المعهد الوطني - Institut national agrono-
mique أعلى مدرسة زراعية في فرنسا مقرها
باريز . || مهندس - Ingénieur a. لقب خريجي
بعض المدارس الزراعية العالية . || وسام الاستحقاق
Mérite a. - ترجمة مألوفة . وهو وسام تمنحه
الحكومة الفرنسية لمن خدموا الزراعة . || زريعة
Sole الزريعة في اللغة الأرض المزروعة ، والحب
الذي يزرع . وفي هذا الاصطلاح كل حقل خص
بنوع من الزرع في إحدى سني الدورة الزراعية .
يقال في الدورة الثلاثية مثلاً : هذه زريعة الحنطة ،
وهذه زريعة القنب ، وهذه الأرض المستريحة أو
المستحالة . وفلاحة الغوطة يسمون الزريعة قطعاً
فيقولون فطم الحنطة ، وقطم القنب ، والأرض
السبات بالفتح ، والصحيح بالضم .

شق (ط) : زرع = غرز (مقابل)
(E) Implantation .

جر (فر) : مزرعة (مقابل) (E) ferme (F) farm
مع (تر) : الزراعة التبرضية = - الجافة
Dry farming (E) .

مد : الزراعة العلمية (مقابل) Agronomy .
مص (جن) : الزراعة = الفلاحة (E) Agriculture فن
استثمار النباتات والحيوانات الأهلية على اكمل وجه
اقتصادي . || (اق) - الحقيفة Culture
(E) E. c. extensive (F) extensive هي التي تستخدم فيها
مقادير قليلة من العمل ورأس المال بالنسبة لمساحة
الأرض . || - الكثيفة c. intensive
هي التي تستخدم فيها مقادير كبيرة من العمل ورأس
المال بالنسبة لمساحة الأرض . || (جنج) -
I. Cultivation أسلوب من الزراعة في الحيازات
الصغيرة تستغل فيه الأرض بأكثر من محصول على
مدار السنة . ويتميز بعظم الجهد الذي يبذل بالنسبة
للمساحة . || - مختلطة Mixed Farming نوع
من الزراعة مختلط بتربية الماشية . || (اق) المزارعة
(E) Métayage (F) m. crop-sharing استغلال
الأراضي الزراعية باشتراك المالك والزارع في
الاستغلال ويقسم الناتج بينها بنسبة يعينها العقد
أو العرف . || (ق) - (F) Amodiation . ||
(اج) زراعي (E) Agrarian . || (جنج) دورة زراعية
Rotation of Crops تتابع الغلات في قطعة
معينة من الأرض وفقاً لنظام خاص في مواقيت
معينة . || (مر) إزدرع = إفسال -
Transplantation .

زرف

مصاح : الزرافة (E) Giraffe camelopardalis
من جنس Giraffe من فصيلة الزرافة Giraffidae
من رتبة الحافريات Ungulata من الثدييات
Mammalia وهي أطول ذوات الأربع قاطبة .

أصفر فاقماً . || - عريان الزهر (F) *S. nudiflore*
 S. de prin- (G. nudiflorus) (L) || - الربيع
 temps (C. vernus).

زعم

مد : الزعامة الفكرية (مقابل) Intellectual
 Central (E) leadership . || - المركزية
 authority.

زَعْف

مص (اح) : الزَعْفَة (E) Fin . || (حض) الزعانف
 Fins ما يزيد في المصوب المنتهي بعد تجمده من معدن
 متجمد لا يصح ان يبقى في المنتجة المصوبة . ||
 (اح) الزعنفيات Pinnipedia .

شم (زر) : زعنفيات الأقدام (F) Pinnipèdes
 وقال مجمع مصر الزعنفيات اجزاء . رتبة لبونات
 لواحم ألفن حياة الماء كالفقمة وفيل البحر .

زغب

شم (زر) : زغب (F) Duvet صغار الريش تنمو
 تحت كبارها . وتكون خفيفة قطنية تقي الطير
 الحر والقر جميعاً . || - البراعم Bourre وتطلق
 أيضاً على عصابة الجيوب ، وعلى الشعر الكث في
 البقر ، وعلى البرعم في بعض الأشجار .

شق (ط) : زغابة (مقابل) (E) Villus . || -
 معوية Intestinal v. Villous . || زغابي Villous .

مص (اح) : الزغب (م زغبة) (E) Filoplumes
 . || (ط) - الحمل Lanugo الشعر الناعم على
 جسم الحمل .

زغرد

مص (فن) : الزغردة (F) Triblo, trill, shake
 tremolo (E).

زفت (E) Pitch

مص (ك) : مادة سوداء صلبة تسيلها السخونة ،
 تتخلف من تقطير المواد القطرانية .

شم (زر) : زفت = قار = قير (F) Asphalte
 أما الحر فيطلقونها في الشام على Bitume كحمر
 حاصبيا مثلاً . والقار والقير من اليونانية Kéros .
 شق (ط) : الزفت = الاسفلت = القار (مقابل) (E)
 Bitumen .

زفر

مص (ط) : الزفير (E) Exhalation .

شق (ط) : زفير = موت = نهاية (مقابل) (E)
 Expiration .

جر (فر) : زافيرة (مقابل) (F) contrefort
 counterfort (E).

شي (ث) : زافرة حديد = قيد (في العبارة) (F)
 Ancre .



زف

مص (اح) : الزف (الريش التحتي) (E) Down
 Feathers .

c. sinaica (A. de Sinai) . || - شائك
 c. oxycantha (A. épineux) . || - شرفي
 c. orientalis (A. d'Orient) . || - صغير الورق
 c. parvifolia (A. à petites feuilles) . || -
 عرف الديك (A. ergot-de-coq) c. crus-galli
 c. cordata (A. à feuilles الورق) . || - قلمي
 c. pirifolia (A. à fe- الورق) . || - كثري
 c. azarolus (A. معروف) . || - uilles de poirier
 (Azerolier) هو الزعرور . والاسم الفرنسي
 من زعرور العربية . || - مكسيكي c. mexicana
 (A. du mexique) . || - جرمانتي = - بستاني
 Néflier (F) (Mespilus germanica) (L)
 حد له اسماً قديماً . الأولى من وضمي الثانية في معجم
 أسماء النبات . ويسمونه مشمة في الشام وهي كلمة
 تركية يطلقها المصريون معرفة على زعرور اليابان .
 شجر زراعي مشمر من الفصيلة الوردية . || -
 اليابان (Eriobotrya) N. du Japon. Bibassier
 japonica مترجمة . ولم أجد له اسماً قديماً .
 أبيك دنيا ويكي دنيا في الشام وهما تركيتان . ويسمى
 بشمة في مصر وهي مشمة التركيبة بالمع . شجر
 زراعي مشمر من الفصيلة الوردية يزرع في مصر
 وفي سواحل الشام ولا سيما في صيدا . || زعرورية
 (F) Amelanchier commun العربية من وضمي
 والفرنسية عامية أقروها . شجر مشمر صغار من
 فصيلة الورديات قريب من الصفياء والزعرور ،
 ثماره غنية حمر . لم أراه في سورية ولا في كتاب
 بوست .

زعم

مد : الزعزع (مقابل) (F) «fort» Vent .

زعفر

شم (زر) : زعفران = جادي (F) Safran
 (L) (Crocus) الجادي كلمة معربة قديماً من
 الفارسية والاسم الفرنسي من كلمة Safranum
 اللاتينية وهذه من زعفران العربية . جنس نباتات



بصلية معمرة من الفصيلة السوسنية فيه أنواع برية
 ونوع زراعي صبغي طبي مشهور . || - أنيقي
 S. élégant (C. speciosus) . || - دمشقي
 S. de damas (C. damascenus herb.)
 حرسين في دمشق ، حلوز في جبل الشيخ . نوع
 بري ينبت في الجبال خاصة ، يتقبله الفلاحون
 ويبيعونه لأكل كمويه أي عقده الأرضية ، وهي في حجم
 البندقة . ولعل كلمة حلوز من حلوز تشبهاً لكمويه
 بشمر البندق . || - زراعي = جساد = جسد =
 جادي (F) S. cultivé يزرع وتستهلك مدقات
 زهره في الطب كما تستعمل ثابلاً وصباغاً للطعام

وهذه الطيور في سلوكها وسط بين النور واليوم
 فهي تنشط قبيل شروق الشمس وعندما تكون
 جوارح الطير قد آوت الى أوكارها وتستوطن كل
 أنحاء المعمورة . ومن أنواعها الكروهيبة :
 Elanus c. caeruleus ويستوطن أفريقيا والهند
 وسيلان وبورما . وهو من طيور مصر الأوابد في
 الفيوم ووادي النظرون والدلتا وعلى امتداد النيل
 حتى أسوان . || (ط) زراق الأطراف
 Acrocyanosis (E) زرقه تصيب اليدين والقدمين تشبه
 مرض «رينود» ولكنه غير مصحوب باختناق
 موضعي وأم . || - المعوي Enterogenous
 cyanosis مرض يميزه زرقه في اللون واضطراب
 شديد في الأمعاء ناتج عن التسموجلوبين أو
 السلفهيموجلوبين في الدم . || (اح) مزراقية :
 Hastate صورة من صور العضو النباتي كالورقة
 عندما يكون لها فصان عند القاعدة تتجه قمتها
 الى الخارج فتكون الورقة على هيئة مزراق
 . || - الشكل Hastiform .

زرنج

مص (ك) : زرنج (E) Arsenic هو عنصر شبيه
 بالفلزات له بريق الصلب ولونه ، وزنه الذري
 74.91 وعدده الذري 33 ومركباته سامة تستخدم
 في الطب وفي قتل الحشرات . || زرنجيت النحاسيك
 Cupric arsenite ملح من املاح النحاس صيغته
 الكيميائية نـح ز ٣١ . || زرنجيد الألومنيوم
 Aluminium arsenide مركب ينتج من اتحاد
 الألومنيوم بالزرنج .

شم (زر) : زرنجيت (F) Arsénite كزرنجيت
 الصودا أو الرصاص أو النحاس . وهي قتالة
 للحشرات . || مركبات زرنجيتية Composées
 Arsénicaux مواد اساسها الزرنج تستعمل في قتل
 الحشرات .

زعر

شم (زر) : زعرور (L) Crataegus (Aubépine)
 (F) جنس شجر من الفصيلة الوردية سميناه الزعرور



تعميماً . والاسم العلمي من اسم زعرور باليونانية .
 || - أحادي المدقة (L) C. monogyva ضرب
 من الزعرور الشائك . || - أرجواني الثمر
 C. coccinea (L) A. à fruits écarlates (F)
 - إصفي الورق (A. à feuilles en c. cuneata
 c. nigra (A. à fruits الثمر) . || - أسود الثمر
 c. nigra (A. à fruits الثمر) . || - أصفر الثمر
 c. flava (A. à fruits الثمر) . || - أبيض
 c. elliptica (A. à feuilles elliptiques) . || - سينياني

Crémone . || مزلاج Gâche . || مزلاج Targette .
قضب من حديد لفتح الشباك وإغلاقه . || زلسج
= لسان زلاج Targette .

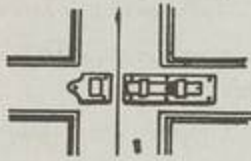

مص (حض) : المزلاج (F.) Verrou (E.) Jolt
مغلق إلا أنه يفتح باليد . || - مزدوج window
(E.) b. مزلاج بيد إذا لف تحرك قضبان فيه واحد
الى أعلى وآخر الى أسفل لربط المصراع في الحلق من
أعلى ومن أسفل . || (جي) انزلاج القربة
Soil Slumping تحلقها على سطح منحني .

زلع

مص (ط) : الزلعة (اللباجو) (E.) Lumbago
روماتزم يلحق أوتار العضلات المتصلة بالظن، يسبب
ألماً مبرحاً وتوتراً .

زلع

مد : الزلوع (مقابل) (F.) Gerçures .

زلق

مص (جنج) : الزلق = تربة زلقة (E.) Glei Soil
تربة رديئة التصريف المائي . || (م) الزالقة
المركبة Compound slide جزء العربة الذي يجمع
بين عملي السرج والزالقة المستعرضة . || - المستعرضة
Cross s. جزء العربة الذي بواسطته توجه الإدارة في
اتجاه عمودي على محور القرش . || (هـ) الزلقة
Glissette إذا انزلت منحني على منحني آخر فإن
المحل الهندسي لأية نقطة محددة الوضع بالنسبة الى
المنحني الأول يسمى الزلقسي (G.) . || (ا ح)
انزلاق Gliding ١ - (في النبات) يوصف
نمو محيط الكبيوم إذا كان ناشئاً عن انزلاق الخلايا
بعد انقسامها بحيث تتجاوز محيطياً بدل أن تتجاوز
قطرياً . ٢ - (في الحيوان) نوع من طيران الطيور
يتم ببسط الجناحين بدون تحريكهما من مرتفع الى
منخفض . || (جنج) - أرضي I andslide or
landslip انزلاق كتلة من الصخر من أعالي الجبال
بفعل الأمطار أو الزلازل . || - التربة Soil
Sliding تحلق التربة أو الصخر في اتجاه الميل
أو مستويات التطبيق والفواصل . || (جي)
منزلاقات أرضية Landslide كتل كبيرة من الصخر
تتفلق من الجبل وتسقط منزلقة على جانبه . ||
(ا ح) نمو انزلاقي Gliding growth .

جر (فر) : زلاق (مقابل) (F.) curseur
(E.) . || انزلاق = Sliding = Glissement . ||
الزلقي (F E) Glissette .
مد : المزلقة (مقابل) (F) Synovie .

زلقوة (Zelkova) (L) (Zelkoua) (F) Zelkoua ou Zelkovva
شم (زر) : معربة وهي من الفارسية . جنس شجر
للترين من الفصيلة البوقيصية مهده فارس وقفصية .
|| - إقريطشية (z. cretica) (F) Z. de Crête .
|| - مؤتلفة الورق (z. acuminata) (F) Z. à feuilles acuminées .
|| - مفرضة السورق (z. acuminata) (F) Z. à feuilles acuminées .

وزققان ، وقرب ، وقربات ، وهي خلايا يتألف
منها كيس ينشأ فيه بوع الأفطار الزقية . || -
تسمين Aboquage, Emboquage, gavage
اطعام الطيور الدواجن قسراً طعاماً خاصاً بغيره
تسمينها . ويكون الزق باليد أو بآلة خاصة .
واستعملنا للزق تشبيهاً بزق الطائر فرخه . ||
بوع زقسي Ascospore بوع ينشأ في زقاق الفطور
الزقية . || زقسيات Ascomycètes من اليونانية
بهذا المعنى . رتبة الأفطار الزقية .

شق (ط) : الزقيات الكولونية (جراثيم) (مقابل)
Balantidium Coli (E).

مص (اح) : زق (ج زقاق) (E) Ascus (pl. Asci)
وهو محفظة غشائية تتكون بداخلها الجراثيم
(الأبواغ) في بعض الفطريات والأشن . || جراثيم
زقي = بوع زقي Ascospore . || خيط -
Ascogenous hypha . || أشنة زقية Ascospore
(s) lichene وهي نوع من الأشن يكون فيه الشريك
الفطري من النباتات الزقية . || ثمرة - Ascocarp . ||
الفطريات - Ascomycetes طائفة (Class) من
الفطريات تتكون أبواغها داخل زقاق بكل زق
عدد محدود من هذه الجراثيم .

زقم

شم (زر) : زقوم = بلح الصحراء (F) Balanite.
du désert (L) (Balanites aegyptiaca)
جنتية من فصيلة السذابيات لها ثمر حلو يؤكل بعد



نضجه ، ويسهل قبل نضجه .

شق (ط) : إزقام (E) Gavage طريقة التغذية
بواسطة أنبوب المعدة .

زكم

مص (ط) : الزكام (E) Coryza التهاب حاد
بغشاء الأنف المخاطي يتميز غالباً بالعطاس والتدميع
وإفرازات مخاطية مائية غزيرة من الأنف .
شم (زر) : زكام = خنثان (L) Coryza ويطلقون
الكلمة الثانية في الشام على الرعاع . التهاب غشاء
الأنف من البرد خاصة .

شق (ط) : زكام = نزلة (مقابل)
(E) Rheum . || - عام = زكام حاد
Common Cold .

زكا

شم (زر) : زكية = أغائسمة (L) Agathosma
من اليونانية بمعنى زكية الرائحة . جنس جنتية من
السذابيات العطرة تصلح بعض أنواعها للترين .

زلج

شي (ث) : زلاج سقطة = لسان (مقابل)
(F) Loquet . || الزلاج (القاشاني المغربي) (F) Azulejo

زفن

شم (زر) : زيزفون (L) (Tilia) (F) Tilleul
جنس شجر حرابي ولترين من الفصيلة الزفونية



لزه بعض أنواعه استعمال طبي . وكلمة الزيزفون
تطلق في الاصطلاح الحديث على هذا الشجر . أما
في الشام فتطلق عليه وعلى نبات آخر من جنس
Elæagnus . وذكر ابن البيطار الزيزفون فقال انه
اسم دمشقي للنوع الذي لا يشمر من شجر الفيراه
وأي من Cormier . || - أمريكي T. d'Amérique
(T. americana) . || - صغير الورق T. à
petites feuilles (T. parvifolia) . || - طويل
المسوق T. à long pétiole (T. petiolaris) . || -
غليظ القلم T. à gros style (T. dasystyla) . || -
فضي T. argenté (T. argentea) . || -
كبير الورق T. à grandes feuilles (T. grandifolia) . || -
مختلف الورق T. hétérophylla (T. heterophylla) . || -
خلاف Éléagne. Chalef (F) Elæagnus (L)
يسمى الزيزفون في الشام ، على ما جاء في المفردات ،
وعلى ما هو معروف فيها في أيامنا هذه . وهو
مبدول يستعمل سياجاً للساتين ، وله ورق قريب
الشبه بورق الزيتون ، وبعض ضروب الصفصاف .
أما في الاصطلاح الحديث فالزيزفون تطلق أيضاً على
الشجر المسمى Tilleul . والاسم العلمي
من اليونانية بمعنى قريب الزيتون لتشابه ورقها ،
ولذا كنت سميت زيتونية منعاً للالتباس . وأما
الاسم الفرنسي Chalef فهو من كلمة خلاف العربية
تطلق في المغرب على هذا النبات لأن فيه شجراً
بالصفصاف . والخلاف في المعجمات الصفصاف أو هو
ضرب منه يعرف اليوم في الفوطية باسم الخيلاف
وهو محرف من خلاف وأطلق أحمد ندى على
هذا الجنس اسم الزيتون العطري . جنس شجر وجنتية
للترين والسياج من فصيلة الخلاقيات . || - أو خلاف
ضيق السورق (C. à feuilles étroites) (F) E. angustifolia (L)
ذكر أحمد ندى أنه يعرف في مصر
باسم البلح الأفريقي . || - أو خلاف فضي
(E. argentea) (C. argenté) . || زيزفونيات
(F) Tiliacées فصيلة نباتية من ذوات الفلقتين
يحملها بعضهم قبيلة من الفصيلة الحجازية ، فيها
الزيزفون Tilleul والمولوخيا وغيرها . || قشر
الزيزفون = قشر القنب (F) Tille (الفرنسية من
اللاتينية Tilia وهي اسم جنس الزيزفون : وتطلق
الفرنسية على قشر الزيزفون وعلى قشر القنب .

زقق

شم (زر) : زق = قربة (F) Asque ج زقاق

صفائح عظمية او قشرية . ولها زعنفة ظهرية بها



ثلاث اشواك قوية وكثير من الأشمة اللينة (Fin- rays) (E) كما يوجد بكل من الزعنفتين الخوضيتين والزعنفة الشرجية اشواك ايضاً . وهي تعيش في انهار شمال اوربا والقرب من مصباتها . || - تطلق على طيور Erythrospiza (L) من الفصيلة المصفورية Fringillidae من رتبة المصفوريات Passeriformes من الطيور Aves وهي طيور



صغيرة الحجم اجسامها مضغوطة ومغطاة بربش ناعم ذي لونين ، رمادي ، ووردي احمر وبصير ارجوانياً جميلاً في فصل الربيع . ومناقيرها غليظة ومستديرة واجنحتها طويلة ، وذيلها قصيرة ، واقدامها بنية باهتة . وتأوي الى المناطق العارية من الأشجار وفوق صخور الجبال وعلى رمال الصحراء ، وتبني اعشاشها تحت الاحجار وفوق الصخور وتضع الانثى من ٤ الى ٥ بيضات ذات لون اخضر به يسر زرقة عليها نقط صغيرة ويقع كبيرة بنية الى الحمرة . وهي تستوطن جزر الكناري ومصر وبلاد النوبة وبلاد العرب ، وتوجد شتاء في جزيرة مالطة وفي الجزر الواقعة في مياه اليونان . ومن أنواعها: زمير مصري Erythrospiza githaginea زمير سينائي E. g. crassirostris زمير مغربي E. g. zedlitzi

سم (زر) : مزمارة الراعي = آذان العنز Alisma plantago (L) (A., Plantain d'eau, (F) Flûteau المفردات . نبات مائي من فصيلة المزماريات . || مزماريات Alismacées نسبة الى المضاف . فصيلة مزمارة الراعي من ذوات

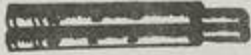

الفلقلة . || زمارات البحر Syngnathidés (F) فصيلة سمك طوال دقاق من رتبة خصليات الحياشيم ، فيها السمك المسمى زمارة البحر Syngnathe



والسمك المسمى حصان البحر .

زمرج

مص (ح) : الزُمَج أو الباز أو البازي وأبو لاحق والويح (L) Accipiter gentilis من جنس Accipiter. من فصيلة العقاب النسرية - Pandio nidae من رتبة الصقريات Falciformes من الطيور Aves له جسم مستطيل وساقان طويلتان



وقدماه ضعيفتان بها أصابع طويلة تنتهي بمخالب حادة ولون الظهر والكتف والجنح بني رمادي والذنب بني اردوازي . وأطراف الريش بيض ، والبطن أبيض عليه خطوط بنية داكنة . ولون الفرجية احمر برتقالي والمنقار أزرق ، والقدم صفراء اللون وهو سريع الطيران ، ويستوطن شمال أوربا وبلاد البلطيق والبلاد المجاورة لها من روسيا وبهاجر شتاء الى الجنوب . || - الماء أو النورس الأوروبي هو Larus canus من جنس L. من الفصيلة النورسية Laridae من رتبة النورسيات Lariformes من الطيور Aves. وهو من طيور الماء . له منقار طويل مقوس ذو لون اخضر الى الصفرة . وأقدام مكففة يستخدمها في السباحة . لون الرأس أصفر الى الخضرة . والظهر رمادي أزرق والبطن أبيض . ويتغذى بالأسماك والحيوانات البحرية الأخرى . ويستوطن الأجزاء الشمالية في أوروبا وآسيا . وبهاجر شتاء الى الجنوب .

شم (زر): زُمَج الماء (L) (Larus) (F) Goéland



جنس طير من رتبة كفيات أقدام طويلات الريش يطرن أسراباً فوق البحار والشواطئ .

زمرج

مص (فن) : الزمرج (E) Fagott; bassoon .

زمر

مص (اح) : مزمارة (في الخنجرة) (E) Glottis فتحة الخنجرة في البوم . || (فن) - Oboe . || المزمارة Reed pipe . || المزامير الجانبية Flute . || (ح) الزُمَيْر هو Gasterosteus aculatus (L) جنس G. من الفصيلة الزميرية Gasterosteidae من رتبة التليوستيات Teleostei من الأسماك Pisces سمكة جسمها ممدود شديد الانضغاط من الجانبين ، مقدمها طويل احذب وجسمها املس لا تغطيه القشور بل توجد على جانبيها

Z. à f. crénelées (z. crenata) .

زل

مع (سك) : الزلزل = خروج عن السكة (مقابل) Derailment (E) . || مفتحة الازلال = مزيجية Derailing switch . || مزلة هيز = مزيجية هيز Hayes derailier .

مد : زلَّة (مقابل) (F) Dyspnée .

مص (اح) : زلال (E) Albumen مادة بروتينية منتشرة في أنسجة الحيوان والنبات وسوائلها ومنها آح البيض (بياض) . || (ك) - Albumin نوع من البروتينات الذوب عادة في الماء وتحتوي على نسبة مئوية كبيرة من الكبريت ولا تعطي جليسيئا عند حملتها . || (اح) زلالي Albuminous نسبة الى الزلال . || (مر) السائل - Synovial fluid . || الغشاء - (للمفاصل) S. membrane . || الزلالية Albuminuric . || الكنكة - A. amaurosis . || (ك) زلالاني Albuminoid

هو بروتين يشبه الزلال . الزلال Earthquake هزة أرضية طبيعية تنشأ تحت سطح الأرض . || مركز - Epicentre or Epicentrum النقطة الواقعة على سطح الأرض مسامتة لبؤرة الزلزال . || (جي) : الجس الزلالي Seismic Methods طرق للكشف عن البنيات الجيولوجية والحامات المعدنية تحت سطح الأرض بالاستعانة بإحداث هزات أرضية صناعية في المنطقة التي يراد بحثها ثم دراسة تأثير هذه الهزات في مستويات الصخور تحت السطح . || المدة الزلزالية Earthquake period الوقت الذي يكون الإقليم فيه معرضاً لحدوث الزلازل .

زمت

مص (ح) : الزُمْت أو الثراب الأعصم تطلق على طيور من جنس (L) Pyrrhocorax. الفصيلة الغرابية Corvidae من رتبة المصفوريات Passeriformes من الطيور Aves . وهي طيور اجسامها مضغوطة



من الجانبين ومغطاة بربش أسود ، ولها مناقير رفيعة قليلة التقوس ذات لون احمر أو أصفر ويختلف طولها حسب الأنواع . وريش غطاءيات الأذن قصير وكثيف . وعلى الرسغ حراشيف غير مشقوقة والذنب مستقيم . وارجلها طويلة قوية واقدامها حمراء اللون . وهي تستوطن المناطق الجبلية من اوربا وشمال آسيا واقريقيا ومن أنواعها : الزمت اللباني اصفر المنقار Pyrrhocorax graculus والزمت الأوروبي أحر المنقار P. Puritanisme (F.) || (فل) التزمت Puritanism (E.) نزع الى التشدد في الدين أو السلوك بنية تخليصها وتطهيرها . ومنه فرقة البيوريتان التي عرفت بالتشدد في الدين .

ينقسم بالتوهم وكل متصل كذلك ، فاذا قسم ثبتت له في الوهم نهايات ونحن نسميها آتات ، (نجاة ١٩١٤) (٢) أما عن أصل الزمان فإن سينا يقول : الزمان ليس محدثاً حدثاً زمانياً ، بل حدوث ابداع لا يتقدمه محدثه بالزمان والمدة ، بل بالذات . ولو كان له مبدأ زمني لكان حدوثه بعد ما لم يكن أي بعد زمان متقدم فكان بعداً لقبول غير موجود معه فكان بعد قبل وقبل بعد فكان له قبل غير ذات الموجود عند وجوده ، وكل ما كان كذلك فليس هو أول قبل وكل ما ليس أول قبل فليس مبدأ للزمان كله ، فالزمان مبدع أي يتقدمه باريه فقطه (نجاة ١٩٠٤)

(٣) عند كائظ الزمان صورة قبلية ترجع إلى قسوة الحساسية الباطنة بصفة مباشرة ، والى قوة الحساسية الظاهرة بصفة غير مباشرة من حيث ان كل احساس فهو حدث نفسي له موضعه من الزمان . || زماني Temporal (E) (F) (١) خاص بالزمان ، او الذي يكون في الزمان . (٢) يقال بالأخص في مقابل «أزلي» . || زمكان Space-Time (E) Espace-temps (F) تقرر نظرية النسبية ان الزمان بعد رابع للأشياء ، وان كل واقعة توجد في الزمان وفي المكان معاً ، ولا يمكن فصل أحدهما عن الآخر .

جر (فر) : الزمن الدوري (مقابل) Temps périodique (F) . || - المهلي الوسطي T. local moyen = mean local t. || - الميت T. mort = dead t. || - التثريبة T. d'exposition = exposure t. || - التثريب = Duré de prise = t. of Setting || - الوعي = Temps de réverbération = reverberation t. || التزامن Synchronisme = Sism. || - اللا Asynchronisme = Asynchro- nism. || متزامن صوتي Synchroniseur acoustique = acoustic synchronizer. || متزامن (متفق الزمن) ج متزامنات Synchrones = synchronous.

شق (ط) : مزمن (مقابل) Chronic (E) . || زمن الارتكاس Reaction Time . || - الصعود Anaphase . || الإزمان Chronicity . شم (زر) : زمن (F) Age تستعمل في الجيولوجية مرادفة لكلمة عهد Époque . مد : الزمانة (مقابل) Paraplégie (F) . مع (تب) : زمن مضاد (مقابل) contre temps (F)

زهر

مص (مر) : الأزهرار Risus sardonius (L) صورة لوجه (سحنة) بسبب تقلص عضلات الوجه في مرض الكزاز .

زنب

مص (م) : زناية Punch (E) أداة طرفها مستدير تستعمل لثقب اللوح المعدنية بالضغط أو الطرق وإذا كان طرفها مديباً بحيث زناية مدينة Centre p. وتستعمل لوضع علامات ثابتة في المعادن المراد تشغيلها .

|| (حض) - ظفر (ظفرة) Gouge أزميل حده منحني لتشكل السطوح المنحنية والمقمرة . || - النجار Chisel أداة تقطيع أو خدش أو إزالة بسلاح طرفه حاد وبقبض خشبي . || (م) - مقعر (حلية) Gouge (chisel) أزميل لعمل تجاويف مقوسة . || - نقر (منقار عامية) Motrice c. أزميل لعمل تجاويف منشورية في الأخشاب . || (ط) التزامل Synclitism انطباق محور الجزء الناتئ من المحيل على محور الحوض . || اللاتزامل Asynclitism عدم التطابق بين محور الجزء الناتئ من المحيل ومحور الحوض .

زمن

شي (ث) : زمسام = مقود (مقابل) Chevêtre (F) .

زمن

مص (ثا) : زمن = عهد = حقبة (مقابل) Epoch (E) . || (طن) - إمانة النصف Median lethal time المدة التي تكفي عند تسليط جرعة معينة من الإشعاع على مجموعة كبيرة من الحيوانات أو الكائنات الحية لإهلاك نصف أفراد المجموعة . || (جغ) - الحياة الحديثة (الكينوزوي) Kainozoic Era أحد الأقسام التي يقسم اليها تاريخ الأرض ، ويتميز بانتشار الثدييات والحياة النباتية التي لا تختلف كثيراً عن الحياة النباتية في الزمن الحاضر . || - القديمة (الباليوزوي) Palaeozoic E. أقدم الأقسام التي يقسم اليها تاريخ الأرض ، وتتميز بصخوره الصلبة بوجود حفريات واضحة المعالم للأحياء القديمة المنقرضة . وقد بدأ منذ نحو ٥٠٠ مليون سنة ، ومداه نحو ٣٠٠ مليون سنة . || - الرابع Quarternary E. آخر الأزمنة الجيولوجية ، وهو الذي تكونت في أثنائه أعلى مجموعات الصخور وأحدثها . || (م) - الدوري Periodic time هو الزمن الذي تستغرقه الذبذبة الكاملة لجسم متحرك حركة توافقية بسيطة . || - المقذوف T. of flight الزمن الذي يستغرقه المقذوف من وقت القذف حتى وصوله الى المستوى . || (مر) مزمن Chronic (E) . || (م) متزامن Synch-ronous متساو في زمن الدور وطوره . || (ضو) S. - إذا اتفقت حركتان دوريتان في زمن الذبذبة والطور سميتا متزامنتين ، ويقال لهذه الظاهرة التزامن Synchronism . || (هـ) - (متفق الزمن) ج . متزامنات Synchronous إذا اتفقت حركتان دوريتان في زمن الذبذبة والطور سميتا متزامنتين .

كوش (قل) : زمان (F) Temps (E) Time (١) هو مقدار للحركة إلا أنه ليس له وضع اذ لا توجد أجزاءه معاً وان كان له اتصال اذ ماضيه ومستقبله يتحدان بطرف هو الآن . (ابن سينا : نجاة ٨٠٠) . وهوية هذا المقدار الذي للحركة هي أنه لحركة مستديرة .. فاذن الزمان مقدار للحركة المستديرة من جهة المتقدم والمتأخر . والحركة متصلة فالزمان متصل لأنه يطابق المتصل وكل ما طابق المتصل فهو متصل ، فاذن الزمان يتبها أن

شي (ث) : زممار إغريقي (مقابل) Aulos (F) . || - القيربة Cornemuse . || مزموور Psaume . مع (سك) : الزمرة = جوقة عمال (مقابل) Gang (E) . || الزمري = عامل جوقة Gangman .

شق (ط) : زمرة جرنومية (مقابل) Flora (E) .

زمرد

مص (جسي) : الزمرد Emerald (E) ضرب من معدن البيريل (الزمرد المصري) لونه أخضر أو مائل الى الخضرة ويستعمل في الزينة . || (فن) زمرد E. Green (E) Vert veronese (F) اختلف الفرنسيون والانجليز على التسمية فقد سماه الفرنسيون نسبة الى فيروينز الرسام الايطالي الذي كان في عصر النهضة ويصنع من خللات النحاس وزرنيخات النحاس وهو سام جداً ويستعمل باحتراس .

شم (زر) : زمرد زمرد Emerald (F) جواهر أخضر هو صوانات الألومنيوم والفلوسينيوم ملوناً بقليل من أكسيد الكروم . وهو ضربان : الزمرد المصري Beryl ، والزمرد الطلماني وهو المشبع الخضرة E. orientale أو قل Corindon vert ومعناه الباقوت الأخضر . وفي كتاب الجماهر في معرفة الجواهر سمي الزمرد المشبع الخضرة زمرداً مغربياً . وفي كتاب نخب الذخائر في أحوال الجواهر نقل الشارح عن التيفاشي انه يسمى زمرداً ذبابياً لشبه لونه بالخضرة التي تكون في الكبار من الذباب الرئيمي الموجود في البساتين . || زمرد ربحاني Aigue marine ضرب من الزمرد أزرق مفتوح اللون . || زمرد مصري Beryl ou Béril جواهر معدني مركب من صوانات الألومنيوم والفلوسينيوم .

زمع

مص (ط) : الزمع Polydactylism (E) زيادة الأصابع .

زموك

مص (اح) : الزموك مقابل Rectrice-s (E) . شم (زر) : زميكي = زنجي = قطن Crou - pion (F) موضع الفشار المعصية حيث مغرز ريش الذنب في الطيور الأهلية .

زمل

شي (ث) : إزميل Ébauchoir (F) أداة النحات

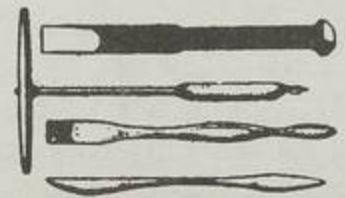

أو المثال . || Ciseau . || - Bec - d'âne . Bédane .

مص (م) : إزميل Wood - chisel أداة أحد طرفيها حاد يستعمل لإزالة الزوائد من المصنوعات الخشبية .

|| مزهر Flowering أن يكون النبات في حالة مزهرة . || (ك) تزهر Efflorescence صفة للمادة الصلبة التي لها ميل للتخلص من الماء بوضعها في جو خاص مكان يكون ضغط بخار الماء أقل من ضغط بخار المادة المتزهرة ويتغير شكلها البلوري مثل الشب وكبريتات الصوديوم التي يحوي جزيئها ١٠ جزيئات ماء فإذا تركت في الجو الخاص تحولت إلى بلورات دقيقة يحوي جزيئها جزيئاً واحداً من الماء . ويتوقف تزهر المادة على ضغط بخار الماء في الجو المحيط بها . || (اح) زهيرات شريطية (- شعاعية) Ligulate florets = ray florets صغيرة تكون في معظم نباتات الفصيلة المركبة محيطاً واحداً حول حافة النورة الهامية ، وتتميز بوضوح التوزيع فيها واتخاذها شكل شريط أو لسان زاهي اللون ، وقد تكون النورة كلها من أزهار شريطية . || قرصية Disc fl. وهي إحدى زهيرات الهامة ، وهي أنبوبية الشكل عادة . لا مزهرات Agamy (Cryptogamia) اسم للنباتات التي لا تظهر للعين المجردة فيها أعضاء الذكورة والأنوثة .

زم

مص (ح) : الزم هو الطيب المعروف بالزباد وهو زفر الرائحة يخالطه طيب كطيب المسك ويؤخذ من سنور الزباد من تحت ذنبه فيما بين الدبر والمبال .

زها

مص (ضو) : زهو اللون Luminosity E. Brightness (of colour) هي صفة اللون من حيث تأثيره في العين . || (ن) أزهي Dates on becoming red or yellow c. إذا ظهرت الحمرة أو الصفرة في ثمره ويسمى زهواً إذا خلس لون البسرة في الحمرة أو الصفرة وأزهي إذا احمر أو اصفر .

زونيد

مص (اح) : زونيد (ج زونيدات) - zooid (E) حيي (تصغير حي) .

زوج

شم (زر) : زاج Vitriol (F) الزجاج من الفارسية . كبريتات الحديد والنحاس وغيرها . || - أبيض V. blanc وهو كبريتات الحارصين أي الزنك . || - أخضر v. vert وهو كبريتات الحديد . ومن أشكاله القلقد والقلقطار وهما من اليونانية . || أزرق v. bleu وهو كبريتات النحاس . || ازدواج الهيئة أو الشكل Dimorphisme كون بعض الحيوانات والنباتات تتبدل أشكالها النوعية في مختلف فصول السنة ، أو تكون ذكورها شديدة الاختلاف عن أنثائها . ولهذا يقال اختلاف الهيئة الفصلي واختلاف الهيئة الشقي أو ازدواجها الش . || مزدوج = مركب من عنصرين Binaire . || - الثمر Amphicarpe نمت يطلق على النبات الذي تكون ثماره على نوعين إما من حيث شكلها وإما من حيث أوان نضجها . || - القشدة Double-crème ضرب من الجبون . || - الأسيدي Diplostémone نمت يطلق على الزهرة التي يكون عدد أسديتها ضعف عدد التويحيات . || مزدوجات

سوارية Acyclic fl. هي الزهرة التي تكون فيها الأوراق الزهرية مرتبة ترتيباً حلزونياً لا في محيطات دوائر . || - متحدة الأجزاء Gamomerius fl. وصف للزهرة إذا اتحدت فيها أجزاء المحيط الواحد بجافاتها . || - البتلات Gamopetalous fl. || - السبلات Gamosepalous fl. . || (حض) الزهرية Vase (F) وعاء للزهر يتخذ



للزينة . || حامل - Porte v. منضدة عالية تتخذ لمل الزهرية . || (اح) الصيغة - Floral formula (E) توضيح لأهم صفات الزهرة وعدد أعضاء محيطاتها بالأحرف والرموز . || هامة - Flower head مجموعة من الأزهار تكون نورة

مزدحة ، ومن أمثلتها النورة (الهامة) في الفصيلة المركبة . || ورقة - Floral leaf أية ورقة من أوراق المحيطات الزهرية المتعاقبة وأهمها السبلات (الكاسيات) والبتلات (التويحيات) والأسدية والكرابل (الأخبية) . || النباتات - Flowering ring Plants قسم النباتات الكاسيات البفور . || زهري Floral . || (ط) الزهري Syphilis مرض تناسلي معد يحدث فيه كثير من التغيرات النسيجية والإصابات الجلدية . || (مر) = البجل S. داء الزهري كما يسمى بالبادية . || - الأورطي Syphilitic aorta . || - الجهاز العصبي الخنذي Neurosyphilis, parietic وتحدث التغيرات الوعائية

الزهري نقصاً في تغذية المادة الهية ، وينشأ عنها خذل في العضلات التي تغذيها الأعصاب الجمجمية أو فالج خفيف . || - - - السحائي الوعائي N. meningovascular ويصيب غالباً الأوعية الدموية في قاعدة المخ . || (اح) زهري الشكل Floriform أي عضو أو تركيب نباتي يشبه الزهرة في شكلها . || إلتفاف - Aestivation اسم لحالة الأوراق الزهرية في وضع بعضها من بعض في البرعم قبل تفتحه . || برعم - Flower bud وهو الزهرة قبل أن تفتح . || غلاف - Floral envelope (perianth) . الخارجيين بالزهرة : الكأس والتويج (وقد لا يتميزان) . || (ط) الخنثان في الزهري (السفلس) Snuffles in syphilis وهو انسداد الأنف مع سيل مخاط في الأطفال في الزهري الوراثي عادة . || (اح) زهار Florist اسم يطلق على : (١) زارع الأزهار . (٢) مؤلف القلورة (المجموعة النباتية) . (٣) عالم النبات . || إزهار Florification تكون الأزهار . || - نظام Inflorescence . || عديم الأزهار = لازهري Flowerless وصف لأي نبات لا يحمل أزهاراً .

خفيات اللواقح ، أي خفية أعضاء التزاوج أو التناسل . وسماها بوست عديمت الزهور ومخفيات التزاوج . ومما سميت به أيضاً مستورات الزهر . وأخصر اصطلاح عندي ما ذكرته أي اللزهريات خلافاً للزهريات وهي المسماة phanogames فالترجمة بالحرف لا تشترط في مثل هذا المقام . فرع أو قل شعبة من النبات لا أزهار لنباتاته يشمل السراخس والطحالب والأشنه والأفطار وغيرها . وتأتي الفرنسية المفردة نعتاً فيقال نبات لازهري Plante c. كما يقال لنبات الفرع الآخر نبات زهري . || - وعائية C. vasculaires ويقال مستورات الزهر الوعائية . تشمل السراخس والكنبث أي ذنب الخيل والكبريت النباتي . || زهرية Vase حديثة وشائعة . إناء يوضع فيه الزهر . || زهرية = ذات زهيرات Florculeuse تطلق على الزهرة المركبة من عدة زهيرات . || زهار = زهري = عشوق Fleuriste الزهار لبستاني الزهر ، والزهري لبائعه ، وذلك بناء على أحد قرارات مجمع مصر في اشتقاق فعّال . أما عشوق فلم أجد في المعجمات إلا جمعها وهو عشوق وهم مصلحو غروس الرياحين ومسوّوها . || مزهرة على وزن مفعلة ، المكان الذي يتخذ مستنبتاً للزهر . || زهارة Corbeille مجتمع الزهر في الحدائق . ولذا سميتها زهارة . || زهراء Parterre جزء الحدائق المختصة بالزهر ، أما المختص بالشجر فاسمها Massif أي شجراه .

جر (فر) : الزهرة (مقابل) Luminescence (F) (E) . || مزدهر = أزهر Lumine-scent = self luminous || التزهر efflorescence (F) (E) .

شي (ث) : زهر النرد = مكعب القاعدة (F) Dé



حجر مكعب يتخذ قاعدة لتمثال أو عمود . || زهيرة Fleuron زخرف زهري الشكل . || مزهر Fleuronné مزين بالزهر . || زهرية Jardinière وعاء الزهر . || الزهرة القيرصية أو زهرة قبرص Cypris من أسماء الزهرة أي فينوس اختصت بها جزيرة قبرص .

شق (ط) : زهرة العطاس (مقابل) Arnica (E) . || زهري Venereal . || - - - افرنجسي Syphilis . || - مكتسب Acquired S. || - ولادي Congenital S. || - ثالث tertiary syphilis . || - الرابع Parasyphilis = quarternary disease || أمراض زهرية Venereal Diseases .

مص (اح) : الزهرة (مقابل) Flower (E) . || - عارية Achlamydeous fl. اسم لكل زهرة ليس لها غلاف زهري أي ليس لها كأس ولا تويج كزهرة الصفصاف والزان وغيرها . || - لا

Falsification .

شق (ط) : زَوْر (مقابل) Paranoia (E) هوى خيلائي (امراض نفسية).

زوج

مص (ح) : الزاغ او غراب الزرع او غراب الزيتون (L). Corvus monedula من جنس Corvus من الفصيلة الغرابية Corvidae من رتبة المصغوريات Passeriformes وهو غراب صغير الحجم لون جسمه اسود الى ارجواني والرأس وجانب العنق رماديان ، ومنقاره قوي مقوس ذو لون اسود وجناحاه مستديران وقدماه قويتان سوداوان والقزحية بيضاء . وهو يستوطن شرق اوربا والتركستان ويران وهاجر بعضه الى فلسطين ومصر .

(طبع) المَزْوَعُ Shunt هو في الاصطلاح الكهربى موصل يوصل على التوازي مع جزء من دائرة كهربية لتحويل جزء من التيار عن طريقه .

شق (ط) : زوغان (مقابل) Aberration (E) .

|| - عقلي Mental A.

٨٥

زوف

شم (زر) : زَوْفًا = أشنان داود Hysope ou Hysop officinale (F) (Hyssopus officinalis) (L) . المفردات . الزوقا اليابس . أما الزوقا الرطب فليس بنبات . نبات معمر بري طي من



الفصيلة الشفوية. لورقه رائحة عطرية وطعم حريف . وهو يؤكل تابلا .

زوق

شي (ث) : تزويق = تجميل (مقابل) Enjolive-ment (F) . || - = منمنة = زخرقة Enlumineur = مزوق = منمم = مزخرف .

شم (زر) : مزوقة = دياسية Diascia (L) زهرة التزويق ، من اليونانية لرشافة أزهارها . جنس زهر من الفصيلة الحنازيرية .

مد : تزويق (مقابل) Illustration (F) .

زول

مص (ج) : الزوال = خط - Meridian (E) (ا) الزوال : الوقت الذي تكون فيه الشمس في كبد السماء . (ب) خط الطول : خط يصل بين القطبين ويتعامد على خط الاستواء . وتقاس خطوط الطول عادة بالنسبة لخط الصفر المار بميريتش .

(ق) - الملكية La perte de la propriété (F) . || - اليد = - الحيازة Dépossession (E) .

(ضو) إزالة اللون Decolouration (E) .

شم (زر) : زوال الكلنس Decalcification (F) ذوبان كربونات الكلنس في التربة بتأثير مياه الرش

ذو زوجين مختلفي الطول من الأبدية = أمدية مختلفة - Didynamous ، وتطلق على الأزهار اذا اختلفت أطوال الأبدية بها . || (ا ج)

زواج Marriage . || - الأخ أرملة أخيه Levirate . || - الأخت أرملة أختها Sororate . || - متكافئ Hypergamy . || تعدد الأزواج Polyandry . || وحدة - أو الزوجات Monogamy . || تمدد - أو - Polygamy . || (مر) مكبر « برجر » الزوجي Binocular loupe, Berger's . || (ا ج) ازدواج Pairing عملية التجذاب الصفات المتناظرة مثنى في النواة في الانقسام المنصف في عملية تكوين الأمشاج . || (ك) - Conjugation هو أن يقارن بين وصلتين ثنائيتين بوصلة أحادية . || (م) - Couple قوتان متوازيتان ومتساويتان ومتضادتان في الاتجاه . || (فل) - الشخصية : Dedoublement (F) . || (ك) - الألومنيوم والزئبق Aluminium mercury couple (E) مادة صلبة تخضر بغمس رقيقة من الألومنيوم في محلول كلوريد الزئبقيك . || (ا ج) مزدوج التقذيد Bicrenate وتوصف به حواف بعض أوراق النبات . || - الصفيات Diplont هو الكائن الحي الذي تحتوي نواة الخلية فيه على عدد مزدوج من كل صبغي . || مزدوجة السوار Dicyclic وتوصف به الأعضاء الزهرية اذا كانت في محيطين ، كأوراق الغلاف الزهري والطلع . || التكاثر التزاوجي Sexual Multiplication . || لا - Agamic agamous = أسم للنباتات التي تتكاثر بدون خلايا تناسلية . || تتكاثر لا - Agamogenesis . || الا - Asexual . || التكاثر - A. multiplication Zauschneria (L)

زَوْخَنَارِيَّة (L)

شم (زر) : من اسم احد الأعلام . جنس زهر من الفصيلة الأخرية .

زود

جر (فر) : زود = جهز (مقابل) Fournir (F) to supply to provide (E) .

شم (زر) : مزود Crèche (F) معلف الضأن خاصة . جمع مزود .

زور

مص (ط) : زور الأيفاع Adolescent scoliosis (E) والزور انحناء الصلب نحو الجنب .

شي (ث) : زوراء Buire (F) اناء كالابريق من فضة او نحوها له عنق ضيق ويطن بيضوي وله مقعد



وعروة وبلبل واسع مقوف . || زوراء Burette ابريق صغير من معدن للصلاة . || تزوير = تزيف

الأذينة Diotocardes رتبة حيوان من الرخويات المعدية . || - الأرجل Amphipodes رتبة حيوان من القشريات . || - الأصابع Artiodactyles رتبة من اللبونات فيها المجترات والجسنيات أي صفيقات الجلود . || - التنفس = ذات النفسين = ذات التنفسين Dipnés ou Dipneustes طويئفة من اسماك تمد حلقة انتقال من السمك الى القواذب اي البرمائيات . || - الخيشوم Dibranchés رتبة حيوان من الرخويات الرأسيات الأرجل .

جر (فر) : الزوج (مقابل) Paire (F) Pair (E) . || - من الخطوط P. de ligne = line p. زوج = ربط = وصل = coupler = to couple - to connect . || المتزاوجات المغناطيسية doublet magnétique = molecular magnets . || ازدواج couplage = coupling - connection . || - couple = c. . || - الحلقى Accouple - ment annulaire = Link coupling التسلسل (او ربط - -) couplage en série (ou en tension ou en Cascade = series connection (or cascade) . || الانكسار المزدوج double réfraction = d. re. || الوزن - dichro. || d. poids = d. weighting || المزدوجة الحركة matique = dichromatic . || - الاتلاع couple moteur = torque couple couple de démarrage = starting - t.

مع (الجم) : المزدوجة = واصله (مقابل) Coupling (E) . || (سك) اقفال آنييت المزدوجة Double annette locks . || العمل على الخطوط - = نظام العمل على خطوط مزدوجة D. line working . || الخط المزدوج D. L. || مزدوج القاطرتين = قطار تقوده قاطرتان D. headed train . || مزدوجات سلسلية ولولبية = روابط سلسلية ولولبية couplings-chain & screw.

شق (ط) : زيت الزاج (مقابل) vitriol (E) . || - الأبيض (كبريتات الزنك) White v. || - الأخضر (كبريتات الحديد) Green v. || - الأزرق (كبريتات النحاس) Blue v. || مزدوج = مضاعف Double . || شخصية مزدوجة D. Consciousness . || شلل مزدوج Diplegia . || الجنس Bisexual . || مكورات مزدوجة Diplococcus .

مص (ك) : زاج أبيض White vitriol (E) الاسم القديم لكبريتات الحارصين . || - اخضر Green v. بلورات كبريتات الحديدوز الخضراء رمزها الكيميائي كب أ ٤ ح - ٧ (يد ٢ أ) . || - أزرق Bluevitreol هو التسمية القديمة لكبريتات النحاس الزرقاء نع كب أ ٤ - ٥ (يد ٢ أ) . || (ا ج) الزوج = الجنس Sex . || (ق) - Époux (F) . || - (أحد الزوجين) Conjoint . || Pair (F) - (هـ) هو ما يتكون من شيئين بينها رابطة - (ق) الزوجة Épouse (F) . || (مر) عدسة زوجية البؤرة Bifocal lens (E) . || (ا ج)

Bevel protractor آلة ذات ساقين بينها مفصل تستعمل لقياس الزوايا بين السطوح . - المتقابلة (الزاويتان المتقابلتان) Opposite angles « في الشكل الرباعي » هما كل زاويتين فيه رأسهما نهايتا احد قطريه . - المجسمة المحدبة Convex solid Angle وهي التي اذا مد اي وجه من أوجها كانت الزاوية المجسمة بتمامها في جهة واحدة من هذا الوجه . اما ما ليست كذلك فتسمى (زاوية مجسمة مقعرة : Concave solid angle) . - المحصورة Included a. هي الزاوية المحصورة بين خطين معينين متقاطعين . - المحيطية A. at the circumference of a circle هي المحصورة بين وتري دائرة مرسومين من نقطة على محيطها . - المحيطية Perigon هي الزاوية التي تساوي أربع قوائم . - المختلفة الخطين Mixtilinear angle هي الزاوية الخطية المحصورة بين منحني وخط مستقيم . - المحلالية Lunular a. هي الزاوية الخطية المحصورة بين منحنين احدهما مقعر والثاني محدب . - المركزية Re-entrant a. هي الزاوية التي تزيد عن قائمتين . - المقابلة Subtended a. هي الزاوية التي تقابل مستقيماً ما فالزاوية a هي الزاوية المقابلة للمستقيم b وبالمثل القوس المقابل Subtended arc

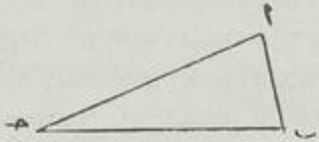

Reflex a. المنمكة هي ما كان مقدارها اكبر من قائمتين واصغر من اربع قوائم . - المنفرجة Obtuse a. هي ما كان انفرجها اكبر من القائمة واصغر من القائمتين . - الميل A. of Inclination هي الزاوية المحصورة بين مستقيم ومسطحة على مستو . - نقيته Radian هي زاوية مركزية يقابلها من محيط الدائرة قوس طولها يساوي طول نصف قطرها . (جع) - الميل Hade هي الزاوية بين مستوى الصدع والخط الراسي . (جي) - الاستقرار Angle of rest هي الزاوية التي يستقر بها جانب الكتيب على الأرض . (حض) - قياس A. of deviation هي الزاوية الواقعة بين الشعاع المنكسر (او المنعكس) وامتداد الشعاع الساقط ، ويقال لها ايضاً « زاوية الانحراف » . - الانعكاس A. of reflection هي الزاوية الواقعة بين الشعاع المنعكس عن سطح ما والعمود المقام عليه عند نقطة الانعكاس . - الانكسار A. of refraction هي الزاوية الواقعة بين الشعاع الساقط والعمود المقام على السطح عند نقطة السقوط . - السقوط A. of incidence هي الزاوية الواقعة بين الشعاع الساقط على سطح ما والعمود المقام عليه عند نقطة السقوط . (اح) العظمة Angular



مَعْمَرٌ = انكليزي = I. vivace ou Ray-grass anglais (L. perenne) ينبت برياً كما يزرع في المروج والمخاضر .



تستعمل للتحقق من أن ما بين السطحين المتقاطعين زاوية قائمة . - الارتفاع Angle of Elevation إذا رصدت نقطة من نقطة منخفضة عنها فزاوية ارتفاعها هي زاوية رأسها نقطة الرصد وضلعها في مستو رأسي يكون أحدها أفقياً والآخر واصلاً من رأسها الى النقطة المرصودة . - الاحتكاك A. of repose هي الزاوية التي ظلها معامل الاحتكاك . - الابتدائية Epoch لو اعتبرت الحركة التوافقية البسيطة مسقط حركة دائرية منتظمة الإرسال على قطر الدائرة كانت الزاوية الابتدائية هي البعد الزاوي للمتحرك عند بدء الحركة . - التماس Angle of contact هي الزاوية المحصورة بين منحني ومماس . - الانخفاض A. of depression إذا رصدت نقطة من نقطة مرتفعة عنها فزاوية انخفاضها هي زاوية رأسها نقطة الرصد وضلعها في مستو رأسي يكون أحدها أفقياً والآخر واصلاً من رأسها الى النقطة المرصودة . - الحادة Acute a. هي ما كان انفرجها أصغر من الزاوية القائمة . - الزوجية Dihedral a. هي الانفرج المحصور بين مستويين متقاطعين . - السهمية Sistroid a. هي الزاوية المحصورة بين منحنين مقعرين . - القائمة Right a. هي التي اذا مد احد ضلعها على استقامته من جهة رأسها كانت الزاوية الحادة مساوية لها . - القذف A. of projection زاوية ميل السرعة الابتدائية للقذوف . - القرنية Horned a. هي الزاوية المحصورة بين قوس الدائرة ووتر فيها . - لبلابية Cissoid a. هي الزاوية المكونة من تقاطع منحنين كرويين محدبين . - اللولب A. of the screw هي الزاوية التي بين مستوي الحز الواحد والمستوي الأفقي . - المائلة Oblique a. هي الزاوية غير القائمة وهي نوعان حادة ومنفرجة . - متحركة

إزالة الجراثيم Dégermage ou Égermage كإزالة العيون ونواميها من عسقل « درنات » البطاطس المدخرة . - الملح Dessalage ou Dessalement تنقية التربة من الملح . جر (فر) : أزال الاستقطاب = زرع الاستقطاب (مقابل) dépoliser (F) to depolarize (E) . - الصقل = حك الشيء = وكشطه بالدلك dépolir = to gring . - إزالة الاستقطاب = زرع الاستقطاب dépolisation = depolarisation . - التمنظ = زرع التمنظ démag- zation . - التمنظ = demagnetisation néttisation . - الصقل (الحك) dépolissage (du verre) = grinding . - مزيل للاستقطاب dépolissant = depolarizer . شق (ط) : إزالة اللون = قصر (مقابل) Decoloration (E) . مزيل الحموضة = دافع الحموضة Antacid . شي (ث) : مزولة Cadran solaire (F) مينا الساعة . - ساعة شمسية Gnomon .



مصح (حض) : الزان « Fazus Syl- » (E) Feech « vatica خشب صلد عمر اللون يشيع استعماله في صنع الأثاث . (ط) زونا = الحلا المنطقي Herpes zoster, Zona ويحدث عادة في الصدر على مسار أعصاب الأعصاب ، سببه فيروسي . شم (زر) : زوان = زوان Ivraie (F) (L) Lolium وهي مثلية . - حقلي I. des champs (L. arvense) ينبت برياً في الحقول . - كاذب = إيطالي I. fausse ou Ray-



grass d'Italie (L. Italicum) يزرع في المروج والمخاضر . - مُسْكَر = زوان = دنقة I. enivrante (L. temulentum) ينبت في الزروع وهو سام يجب تنقية الحبوب منه . -

غرس فيها الزيتون . والعامية في الشام تقول كرم الزيتون . || زيتونة Olive ثمرة الزيتون يستخرج منها الزيت بالعصر ، وتؤكل بعد أن تنهأ . || زبرجد زيتوني Olivine ضرب من الزبرجد له لون الزيتون . || زيتونية Oléaria (F) (olearia) (L) من اللاتينية Olea أي الزيتون لأن ورق بعض أنواعها يشبه ورق الزيتون . جنس جنينيات للتزيين من الفصيلة المركبة . || - فضية الورق O. à feuilles argentées (O. argophylla) . || - هتية O. de haast (o. haastii) . || - وردية الزهر O. à fleurs rosées (o. erubescens) . || زيتونيات Oléacées (F) الفصيلة الزيتونية من ذوات الفلقتين تشمل ثلاث قبائل : الزيتونيات والمرانية والياشمينية . || نبات زيتي = نبات دهني Plante oléagineuse الزيت في المعاجم الأصلية عصير الزيتون . أما عصير النباتات الأخرى فهو الدهن . وقفا يفرقون اليوم بين الكلمتين . وهو غلط شائع لعله يفيد اقراره .

شق (ط) : زيت (مقابل) Oil = oleum (E) . || - خضرة الشتاء O. of wintergreen . || زيتون Olive o. || - خشب الشربين Cedar wood o. || - الشولموغرا C'haulmoogra o. || - كبد الحوت Cod - liver o. || - (لاتينية) Oleum . || زيت الخروع O. Ricini = Castor oil . || - السمك = زيت كبد الحوت O. Morrhu = cod liver oil . || زيئات Oleate . || زيتي Oleaginous . || زيتين Olein . || زيتوني Olivary أجسام زيتونية O. Bodies .

مع (سر) : زيت ديزل (مقابل) Diesel oil (E) . || زيت السفن «C» Banker . || - الغاز Gaz oil . || - الوقود Fuel o. حاسبة الآلة - حافظلة الزيت O. seal . || مضخة - pump . || مقياس - مقياس ضغط - O. gauge .

شي (ث) : زيتوني منقط (لون) (مقابل) Marengo (F) . || زيتونيات (زخارف على شكل الزيتون) Olives . || جبر (فر) : تزييت = تشحيم (مقابل) Lubrification (F) (E) .

مص (اح) : زيت بذر الكتان Linseed oil (E) . يستخرج من بذور الكتان . || - الأرز - الشربين O. cedar . || (حض) - خام Crude o. الزيت المستخرج من الأرض ويحرق وهو خام في الأفران وغيرها . || (ط) - حب الملوك Croton oil وهو مسهل شديد . || - الفليشة Pennyroyal o. || - الكينوبوديم Chenopo-dium o. ويستخرج من نبات التنتة أو الأمبروسيا : «Chenopodium ambrosioides» ويسمى هذا النبات شاي المكسيك والماتي . || (فن) - الحشخاش Poppy o. (E) Huile d'œillette (F) هو زيت الحشخاش يحضر بعد استخراجها من البذر بأن يغلى

A. de الرؤية - || A. de contact=a. of c. vision=a. of v. - || - السقود (الورود) - || A. d'incidence=a. of i. - || - الصعود (للكواكب) A. de déclinaison = a. of decli- a. de phase. زاوية الطور . nâtion A. d'inclinaison = a. of الميل - || . a. of p. a. d'émergence = a. of c. النفوذ - || . i. tion Angles alternes = زاويتان متبادلتان - || . alternate a. - || - المتامتان A. complè- mantaires=complementary a. - || - متجاورتان A. adjacents=a. a. - || - متداخلتان a. intérieurs=interior. a. - || - المتكاملتان a. supplémentaires=supple- mentary a. - || - المتكاملتان

شم (زر) : مزواة = تيودوليت Théodolite (F) الأولى عن اقتراح لمجمع مصر ، والثانية معربة . آلة يستعملها المساحون تصلح للتخطيط والتسوية جميعاً وهما : «Planimétrie et Nivellement» . || مرصمة الزوايا Gogniographe آلة للسح تقاس بها زوايا الأرض ويرسم مستواها على الفور . || مع (سر) : زاوية الاستقرار (مقابل) Angle of repose (E) . || (تر) الأنزواء العادي = التقلص الاعتيادي (مقابل) Normal shrinkage . || فضالة - = التقلص المتبقي Residual s. .

شي (ث) : زاوية بارزة = ناتئة (مقابل) Retour (F) . || - جدارية ، ركن (قرنة) Encoignure . || - الجبهة Angle facial . || - حديد = رواق Cornière يحيط بالبيت الريفي

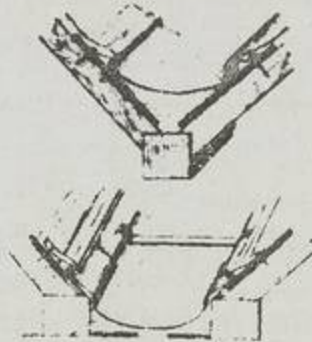

. Noue المسمم .

زيت

شم (زر) : زيت Huile d'olive (F) ج زيت . عصير الزيتون . والزيت عاصره وبائه . يقال ذات وزيت الطعام أي جعل فيه الزيت . || زيتون



Olivier (F) (olea europæa) (L) شجر مشمر زيتي من الفصيلة الزيتونية تؤكل ثماره بعد تهبثها ، ويصير منها الزيت . || بستان - = مغرس الزيتون Olivaie, oliveraie = olivaraie (F) أرض

(n.) bone عظمة قرب مؤخر الفك السفلي في كثير من الفقاريات . || (مر) شق Goniotomy شق زاوية الحزانة الأمامية للعين ، وتجري بعملية لخفض ضغط العين . || الفحص المنظاري للزاوية Gonioscopy فحص منظاري لزاوية خزانة العين الأمامية . || (ه) الزاويتان المتتامتان (الزاوية المتسامة / Complementary angles ما كان مجموعها زاوية قائمة ، ويقال إن كلا من الزاويتين متممة للأخرى . || - المتجاورتان (الزاوية المتجاورة) Adjacent a. هما ما اشتركتا في رأس وضلع وكان الضلعان الباقيان في جهتين مختلفتين من الضلع المشترك . || - المتكاملتان (الزاوية المتكاملة) Supplementary a. ما كان مجموعها زاويتين قائمتين ، ويقال إن كلا من الزاويتين مكملة للأخرى . || - المتناظران (الزاوية المتناظرة) Correspo- nding A. هما اللتان تكون الزاوية المتقابلة بالرأس مع احدهما مبادلة للأخرى . || زاوي Angular (adj.) تطلق على الأشكال ذات الزاوية الواحدة او ذات الزوايا الكثيرة . || كمية التحرك - A. momentum هي حاصل ضرب الكتلة في السرعة الزاوية . || السرعة الزاوية A. velocity معدل تغير الإزاحة الزاوية بالنسبة للزمن . || المزواة Theodolite آلة دقيقة يستعملها المساحون لقياس الزوايا - Anglemeter .

جر (فر) : زاوي (مقابل) Angular (F) angu- lar (E) . || - المزواة Theodolite=the. Angle=a. زاوية . || - ثنائية A. dièdre . || - حادة Dihedral a. . || - حرجة A. critique=Critical a. . || - خارجية A. extérieur=Exterior=a. . || - قائمة A. droit=Right a. . || - بحجمة A. solide=solid a. . || - المحيطة (تساوي أربع قوائم) Périgone=perigon . || - مستقيمة الضلعين Angle rectiligne=Rectilinear a. . || - المستوية للثنائية A. plan d'un diedre . || - المقابلة rectilinear a. . || - المنفرجة A. obtus. Subtended a. . || - نقيبة Radian=r. obtuse a. . || - وجبهة Angle facial=f.a. . || - الارتفاع A. d'élevation=a. of elevation . || - الاحتكاك A. de frottement=a. of friction . || - اختلاف المنظر A. de parallaxe=a. of parallax . || - الاستقطاب A. de polari- sation=a. of polarization . || - الانحراف A. de deviation=a. of d. . || - الانكسار A. de d. de prisme=a. of d.,prisme . || - الانخفاض A. de dépression=a. of depression . || - الانعكاس a. de reflexion = A. of reflec- tion . || - الانكسار A. de réfraction = a. of . || - الحدية a. de r. limite = a. of r. limit . || - البصر L'a. de vue=a. of Sight . || - التخلف A. de retard.a. of lag . || - التغير a. de variation = a. of v. التماس

زوائد عنقية Appendices colli تطلق على الزوائد الخارجية المدلاة من مبدأ العنق كزئفة الماعز ورعشة الديك الرومي . || (جي) - مذبرة Retral Processes . زوائد زخرفية مستعرضة تخرج من الجانب الخلفي للدروز وتصل بعض الدروز ببعض وتكون في مجموعها زخرفة مميزة لبعض الأجناس . || (اح) ذات - مقوسة Fornicate وصف لأزهار بعض النباتات التي تبرز فيها زوائد حرشفية مقوسة داخل أنبوبة التويج، كزهرة « عين الهدده » (Myosotis) . || زويشدي = (ذو زويشديات) Appendiculate . || زويشدة Appendiculum (صو) الزيادة (F) Augment (E) إضافة حرف أو حروف إلى أصل الكلمة للدلالة خاصة أو استعمال خاص مثل إضافة حروف الزيادة في الأفعال في اللغة العربية . || (اح) - سكر الدم (E) Hyperglycaemia حالة مرضية تظهر عندما تزيد كمية السكر في الدم على المعدل من خلل في عمل بعض الغدد الصم . || (تا) - احتمال الخطر Aggravation du risque (F) أن يصبح وقوع الخطر أكثر احتمالاً بسبب ظروف جدد بعد التعاقد كما إذا وضعت مواد قابلة للالتهاب في العقار المؤمن عليه من الحريق . || - عبء الخطر Augmentation du r. أن يصير وقوع الخطر أكثر كلفة بسبب ظروف جدد بعد انعقاد العقد ، كما إذا بنى المؤمن « طابقاً » جديداً في العقار المؤمن عليه من الحريق . || - في السن Majoration d'âge إضافة عدد من السنين على السن الحقيقية للمؤمن عليه . || (ق) - أسباب الخطر Augmentation de risque . || - البخار de risque . || - في القيمة La plus value . || - المتصلة بالموهوب Accroissement communiquant avec la chose donnée . || الزائد المعلى = إعلاء - Surenchère . || الزيادة Enchère .

زير

مص (حض) : الزير Urne (F) جرة كبيرة مخروطية الشكل يحفظ فيها الماء . شم (زر) : زيار Tord-nez (F) آلة تضغط بها جعفسلة القرس فيذل . || زيارية Ziéria (F) (L) (zieria) من اسم نباتي يولوفي . جنس شجر وجنبه للزيرين من الفصيلة السذابية والقبيلة العطرة . || - سنانية Z. lancéolé (Z. lanceolata) . || - صغيرة الورق Z. à petites feuilles (Z. mi-crophylla) .

زير

شم (زر) : زير = الحصاد Cigale (F) (L) (da) جنس حشرات من الفصيلة الزيرية ورتبة



التي ترحفها طبقة ما ابتداء من نقطة التصدع .

زهد

جر (فر) : زاد (مقابل) Augmenter (F) to augment = to increase (E) . || الزيادة Augmentation = increase - a. . || زيادة = نمو Accroissement = Increment . شم (رج) : تزايد طبيعي Increase, natural (F) Accroissement naturel (E) الزيادة الحقيقية في العدد لأحد المتعضيات، على حسب جهده الأحيائي، وعلى حسب ما يكون للعوامل الأحيائية والإقليبية من تأثيرات في حصر التزايد . || (زر) : تزئد Exostose (F) انتفاخ سطح العظم . وهو اشكال سميت التزيدات في كتبنا القديمة منها ما يلي : (١) جرد خارجي Jarde . (٢) جرد داخلي Eparvin (٣) دخنس Forme coronaire . (٤) عرت F. cartilagineuse . (٥) مشش Suros . || تزئدات Tares dures منها الجرد والمشش والدخن والعرن .

شق (ط) : الزائدة الدودية (مقابل) Appendix (E) Vermiformis . || التهاب الزائدة الدودية Appendicitis . || استئصال الزائدة Appendicectomy . || تقيم الزائدة Appendicostomy . || زوائد زيرية Appendices Epiploica . شي (ث) : زائد = مضاف (مقابل) Postiche (F) . مد : الزائدة (مقابل) Affix (E) .

مص (هـ) : السطح المكافئ الزائد Hyperbolic paraboloid سطح ثنائي مكون من جزء واحد ومقاطعته بمستويين أصليين أو بمستويات توازيها قطوع مكافئة ومقاطعة بالمستوي الأصلي الثالث أو بمستويات توازيه هي قطوع زائدة. ومعادلته الديكارتية بالنسبة للمحاور الأصلية هي $\frac{x^2}{a^2} - \frac{y^2}{b^2} = z$ ع

|| (اح) زائدة Appendix تطلق عادة على الزائدة الدودية . || - Appendage تطلق على العضو أو الجزء منه المتصل بمحور كورقة النبات بالنسبة إلى الساق أو الأطراف بالنسبة إلى الجسم . || (صو) - (ج زوائد) Affixe (F) Affix (E) عنصر لغوي يتصل ببنية الكلمة اتصالاً وثيقاً فيغير معناها أو وظيفتها . والزوائد إن اتصلت بأول الكلمة تسمى سوابق (Prefixes) وبأواسط الكلمة تسمى دواخل (Infixes) وبأواخر الكلمة تسمى لواحق (Suffixes) . || (ط) - الدودية Vermiform appendix و قناة صغيرة مسدودة في ذيل الأعرور . || (هـ) الأسطوانة الزائدية المقطع Hyperbolic cylinder أسطوانة دليل راسمها قطع زائد ومعادلته الديكارتية بالنسبة للمحاور الأصلية إذا كان راسمها يوازي محور العينات هي : $\frac{x^2}{a^2} - \frac{y^2}{b^2} = z$. || دالات - H. functions هي تأليف معين من دالات أسية خاصة مثل $\frac{1}{2} (e^x + e^{-x})$ وتسمى جييب التام الزائدي ويرمز لها بالرمز (جتازس) . || (اح)

في مراحل بدرجة مخصوصة . || (ك) - ثابت Fixed o. هو الزيت الذي لا يتبخر . || - ثقيل Heavy o. سائل يحصل عليه عند تقطير قطران الفحم تقطيراً تجزئياً بين درجتي حرارة (٢٥٠ م - ٢٧٥ م) وهو خليط من النفتالين والكريزونات . || - الزجاج O. of vitriol اسم قديم لحامض الكبريتيك . || - طيار Volatile o. . || - العظام Bone - o. مادة زيتية القوام تنتج من تقطير العظام اتلافياً في غيبة الهواء ويضاف أحياناً إلى الكحول المستخدم كوقود . || (فن) - الكتان Lin seed o. (E) Huile de lin (F) يستخرج من بذر الكتان ثم يغلى في المراحل فإذا أرادوا صنع برداخ منه عرضه للشمس لمدة كبيرة أو يغلى في المراحل لعدة أيام . || (ك) - الكروتون Croton o. زيت حبة الكروتون (والنبات من الفصيلة السوسبية) وهو سائل مسهل . || - لاجيف Nondrying o. صفة للزيت الذي لا يتجمد بتعرضه للهواء . || - ميوود Iodised o. زيت أضيف إليه اليود فاتحد به . || - نصف الجفيف O. Semidrying . || الزيت المتوسطة الخواص بنين الزيت الجفيف والزيت غير الجفيف . || (م) - وقود الديزل Diesel, Fuel o. سائل قابل للاشتعال يستقطر من البترول ويستعمل وقوداً لمحركات الديزل وهو أقل كثافة من المازوت . || (ك) زيوت عطرية Essential oils هي زيوت طيارة ذات رائحة توجد في النبات وبخاصة أوراقه ، وأزهاره ، وأثماره ، وهي عادة مستحبة عند الشم . || (م) تزييت Lubrication وضع الزيت أو الشحم بين جسمين متصلين لتقليل قوة الاحتكاك بينهما .

زيج

جر (فر) : أزاح (مقابل) Déplacer (F) to displace (E) . || إزاحة = زيمان déplace-ment = displacement . || - تقديرية = افتراضية d. virtuel = virtual d. || - الحثية d. inductif = inductive d. || - في الحركة التوافقية البسيطة d. dans le mouvement harmonique simple = d. in simple harmonic motion . || - في العازل d. diélectrique . || dielectric d. (عن مواضعها) = d. des franges = d. of fringes . || انتقل Parallaxe . (أو التزييح البصري) parallax . مص (اج) : إزاحة (مقابل) Displacement (E) . || (اح) - D. إحلال وسط أو شيء محل آخر . || (ضو) - D. انتقال هذب التداخل عن مواضعها من جراء تغير فرق المسير بين الشعاعين المتداخلين . || (جي) - الكلية Net Slip هي مقدار الإزاحة التي يحدثها الصدع في الصخور وتقاس على سطح الصدع بين نقطتين على جداريه كأننا اصلاً متجاورتين قبل حدوث الصدع . || (هـ) - الزاوية Argument البعد الزاوي للمتحرك في أية نقطة . || (جي) بعد - البادية Apparent Displacement المسافة الأفقية

الزبان (F) . Faine ou fène . || زينة = قسموس
Cosmos (L) سميت زينة لجمال نورها. جنس زهر من
الفصيلة المركبة . || أخت - = قسيمديون
Cosmidium الأولى من انها تشبه زهرة الزينة .
جنس زهر من الفصيلة المركبة . || زينة = زنبب



Zinnia (F) (L) من اسم ألماني . زينة في دمشق .
جنس ازهار مبذولة في الحدائق من الفصيلة المركبة
|| - أنيقة (Z. elegans) . Z. élégant . || -
كثيرة الزهر (Z. multiflora) . Z. multiflore .
|| - مكسيكية (Z. mexicana) . Z. du Mexique .
|| - هجينة (Z. m. hybrida) . Z. du M. hybride .
(Z. m. hybrida).

شي (ث) : زينة = حلي (مقابل) (F) Parure .
|| زينة = بهرجة Parement واجهة الجدار . ||
- Adjustement . || - صدفية Coquillé .
مصنوعة على شكل الهجارة . || - مستنة (في
التغريم) (Dents de) . Loup . || - مقمرة Cavet
|| - ملطفة Doucine droite شكلها مقعر في
الأعلى محدب في الأسفل وتكون في الطنف . || -
- معكوسة D. renversée شكلها محدب في الأعلى

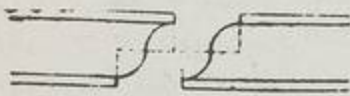

مقعر في الأسفل وتكون في القاعدة . || - الأفراح
= زينة مفصصة Feston تطريز في طرف الثوب
على شكل قوسيات . || - التاج الكورنثي
Kalathos . || - اللؤلؤ Cordon de perles
زخرف يشبه عقد اللؤلؤ .

زينوبيا (F) (L) Zenobia
شم (زر) : من اسم الزباء . جنس جنبات للتزيين
من الفصيلة الحنلبية . || - أنيقة (F) Z. élégant
(L) (Z. speciosa).

زينون (E) Xenon
مص (ك) : هو عنصر غازي حامل يوجد في الهواء
الجوي بكميات ضئيلة وزنه الذري ١٣١,٣ وعدده
الذري ٥٤ يستعمل في أنابيب الاضاءة الملونة .

que=Chromatic a. . || - لعدسة A. c.
de lentille=C. a. of lens . || - للعنين
A. c. de l'oeil=C. a. of the eye
Aplanétique= Apla- (مصصح الزينج الكروي)
Shunt (F) (E) || المزوغ natic
زيغ

شم (زر) : تزيف = تحريف (F) Falsification
افساد المحصولات الزراعية أو تبديل ماهيتها لغش
الشاري .

شي (ث) : مزيف = مشكوك بصحته (مقابل)
Apocryphe (F) .

مع (سر) : زيفان (مقابل) (E) Taxing .
(تب) الزيفان = الزوغان (Slipping) .

زيغ
شي (ث) : زيغ (في الأنوار، ونحوها) (مقابل)
Liteau (F) . || - زيغ (خيطة القياسات)
Cordeau .

زيلا
مص (ك) : زيلول . زيلاين، (E) Xylol, Xylene
مركب زيتي القوام يحصل عليه بتقطير الفحم
الحجري .

زيماز = كحولاز = غولاز (Zymase ou Alco-
olase (F)

شم (زر) : خميرة كيميائية تحول ضروب السكر
الى كحول وغاز كربوني .

زين
شم (زر) : زان = مُرَّان (F) Hêtre (Fagus)
(L) وتطلق الكلمة العربية الثانية على الدردار أيضاً.
جنس أشجار حرجية وللتزيين من الفصيلة البلوطية.
|| - أمريكي (F. ferruginea) . H. d'Amérique
(F. americana) ou نوع يصلح للتزيين وفيه
أصناف . || - معروف أو شائع (F. commun)
(F. Sylvatica) يغرس في الأحراج وفي الحدائق .
وله ضروب كثيرة كالزان الأرجواني والمتوج والكبير
الورق والمستحي والنحاسي الخ . || زانة = ثمرة



نصفية الأجنحة . || - البحر Cigale de mer ou



Scyllare (Scyllarus latus)
عشاريات الأرجل مبذول في سواحل الشام
لسرطان البحر ولجراد البحر . || - المر
du frêne ou C. plébéienne (C. fraxini)
|| زيزيات Cicadidés (F) فصيلة حشرات
نصفية الأجنحة فيها الزيز أي زيز الحصاد .

مص (ضو) : الزينج (E) Aberration يطلق على

معان : (١) التقزح الحادث عند نفوذ الضوء الأبيض
في العدسات ويقال عنه الزينج اللوني . (٢) التقدير
الظاهري الدوري الذي يشاهد في مواضع النجوم
الثابت من جراء حركة الأرض في فلكها حول
الشمس ويقال عنه الزينج الفلكي . (٣) الظاهرة التي
تتلخص في ان الحزمة الضوئية اذا كان سهمها على
سمت محور السطح الكروي فان بموجات الأشعة التي
تكون نقاط سقوطها على السطح دوائر حول المحور
اذا انعكست او انعظفت عند السطح تتلاقى هي او
امتداداتها كل في نقطة على المحور ويقال عنها الزينج
الكروي . || (مر) - الكروي Spherical a.
عدم تجمع الأشعة الساقطة على العدسة الكروية في
بؤرة واحدة . || - اللوني A. chromatic .

جر (فر) : الزينج (مقابل) (F) Aberration
(E) . || - الضوئي A. de la lumière=A.
of light . || - الفلكي A. astronomique .
Astronomical a. || - الكروي A. sphé-
rique=Spherical a. || - الطولي A.
s. longitudinale=Longitudinal s. a.
|| - لعدسة A. s. de lentille=S. a. of lens

|| - العرضي A. s. Latérale=Lateral s. a. || -
|| - A. s. transversale=S. lateral a. || -
|| - العين A. s. de l'oeil=s. a. of eye || -
|| - لمرآة A. s. de miroir=mirror s. a. || -
|| - للانقطي لعدسة Aberration astigma-
tique de lentille = Astigmatic aberration
|| - للعين A. a. de l'oeil=A. a. of lens
|| - اللوني (كدورة) A. chromati-

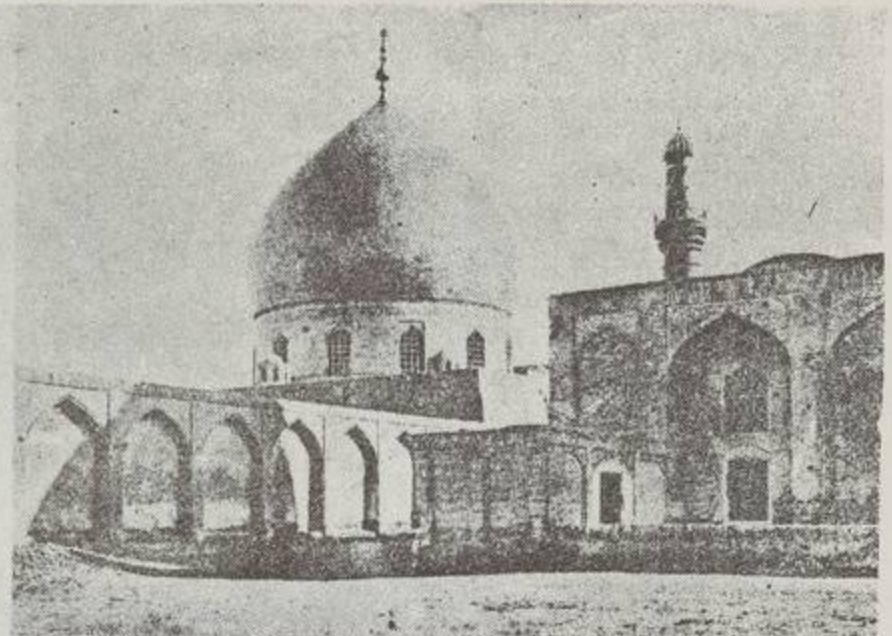

السين

مشهد من سامراء

(فل) || divers (F) Any other business (E) المسؤولية (E) Responsabilité (F) المسؤولية (E) Responsabilité (F)
 بوجه عام : حال او صفة من يسأل عن أمر تقع عليه تبعته . وتطلق :
 أ : اخلاقياً : على التزام الشخص بما يصدر عنه قولاً أو عملاً .
 ب : قانوناً : على الالتزام بإصلاح الخطأ الواقع على الغير طبقاً للقانون . || (ق) - الاضرار R. délictuelle (F) = ال - التعاقدية R. contractuelle (F) . || - الشخص عن فعل غيره R. du fait d'autrui . || - عن فعله R. du f. personnel . || - الشئية R. objective ou du f. des choses . || (مؤ) تقديم سؤال مكتوب Poser une question écrite (F) To put a written question (E) .

سبب

كوش (فل) : سبب (E, F) Cause (E, F) معنى عام : كل ما كان له تأثير أيا كان . (٢) معنى العلة : فيقال عن الله السبب الأول (المدينة الفاضلة) ويقال عن الخلق المسبب ويقال السببية . (٣) ولكن لفظ العلة أدق وأكثر شوعاً عند الفلاسفة .
 شق (ط) : سبابة = مُشعر = علامة = دليل . Index (E) . || سبابة I. Finger .
 مص (ق) : السبب (مقابل) Cause (F) . || - الاجنبى C. étrangère . || - الجائر C. licite . || - الدافع (الباعث) C. impulsivé . || - الصوري C. simulée . || - الغائي (المقصود) C. finale . || - غير الجائر C. illicite . || - الكاذب Fausse cause . || - المؤثر C. efficiente . || - المتوهم C. erronée . || - مخالف للأداب Modes C. immorale . || أسباب انقضاء الالتزام Motifs d'extinction de l'obligation . || الحكم du jugement هي ما توفقه المحكمة من أدلة

أمريكية الشمالية . جنس شجر من الفصيلة الفارية .
 سالسولا فورسكالي هَرَم (نبات) Salsola Forskalii (L)
 مص (اح) : نبات ملحي يتبع الفصيلة الرمامية ، وينمو في الاراضي السبخة .

سالول (F) Salol

شم (زر) : ساليولات الفينول يستعمل مطهراً للأعماء .

ساليقارية (F) (Lythrum) (L) Salicaire

شم (زر) : معربة . واسم الجنس العلمي من اليونانية بمعنى دم الجرح اشارة الى لون الزهر . جنس نباتات عشبية تنمو في الاماكن الرطبة وتزرع لتزيين اطراف الاحواض . || - شائعة S. commune (L) (salicaria) نوع معمر مائي زهره فريري على شكل سنابل جميلة وسماء عيسى الفرندل وهي عامية لم نجدها .

سالسما (عربية) Salsima (E)

مص (جي) : هو النطاق الخارجي من السيا وهو وسط في تركيبه بين السيال والسيما .

ساب

جر (فر) : مِئَاب (مقابل) Citerne (F) cistern - tank (E) .

سال

جر (فر) : مسألة (مقابل) Problème = p.lem
 مد : المسائل الالهية (مقابل) Metaphysical
 propositions (E) . || - النهائية Ultimate problems .

مص (ق) : المسئول (مقابل) Responsable (F)
 || (مؤ) إبعاد مسألة Ecarter une question (F)
 || حذف To set aside (E) . || Eliminer une q. (F)
 || فصل - عن To exclude, to discard (E)
 || Disjoindre To separate a question from (E)
 || مسائل اخرى une q. (F) . || Questions diverses

السين

وسع : الحرف الثاني عشر من الألفباء ، وقيمه في حساب الجمل ٦٠ ، ويبدل من الشين في كلمات ، ويبدل منه التاء في أخرى ، ويزاد عند هوازن بعد الكاف ضمير المؤنثة ، وتسمى لهجتهم الكسكية . يدخل على الفعل المضارع فيخاضة للاستقبال ، وذكر البصريون أنه يفيد الاستقبال القريب ، وذهب الكوفيون الى أنه مقتطع من سوف ، كما اقتطع منها سو ، وسف ، وسي ، التي تفيد الاستقبال أيضاً .
 س : الرمز الكجايوي لعنصر السيليكون .

سابال (L) (S.) Sabal (F)

شم (زر) : تعريب الاسم العلمي ولم يذكر أدنون أصله . جنس نخل للتزيين من الفصيلة النخلية . || - أدنسوني (S. Adanson) S. d'Adanson
 || - منشاري (S. serrulata) S. serrulata
 || - نخيلي (S. p.) S. palmetto .

ساتير (F) Satyre

شي (ث) : رب خرافي له قرنان وقدمان وذيل التيس وهو يقطن في الغابات .

سادية (F) S.me (E) Sadism

كوش (فل) : الحصول على التهييج الجنسي أو على اشباعه أو عليها معاً بانزال الأذى البدني أو النفسي بشخص آخر ويمكن ان تستقل وتصبح شكلاً من أشكال الانحراف فتسيطر على الحياة الجنسية للفرد بأكملها .

ساسيفراس (F) Sassafras officinal

شم (زر) : تعريب اسمه في بلاده الاصلية وهي



- رحمي Uterine S. - سني Dental S. -
 - بلوك = مجس بلوك Bellocq's S. -
 حُر (فر) مِسْبَار الصدى (مقابل) Sonde d'écho
 (F) e. sounder (E).

مص (الك) : مِسْبَار (E) Probe أداة تتخذ للفحص
 او الاختبار . (مر) - Sound . (صو) -
 الصدى Echo-sounder جهاز يستدل به على عمق
 البحار وما لها عن طريق الصدى . (مر) -
 دمعي Probe, lacrimal أداة لتوسيع المسالك
 الدموية .

سبجنية Sparganiasis = sparganosis (E)

مص (ط) : مرض يسببه الـ «سبجني» وهو الطور
 الثاني من اطوار الشريطيات مثل «ديفلوبوتريا»
 وتنمو يرقاته في العين والمخ .

سبيلة Cypselia (E)

مص (اح) : ثمرة نباتات الفصيلة المركبة ، بسيطة
 جافة ، لها غرفة واحدة وبزرة واحدة .

سبيل

شي (ث) : سَبْطَانَة (F) Sarbacane أنبوبة
 الزجاج (والفرنسية من سبطانة العربية) .

سبع

جر (فر) : مِسْبَع (E) Héptagone (F) H.on
 مضلع سباعي . || صمام سباعي Héptode =
 He.de .

سبخ

شي (ث) : سبغنة Cataphracte (F) الدرع
 الطويلة . || تسبغة الأنفية Le nasal .

سبق

مع (تب) : سباق = منافسة (E) Competition
 . || - حر Open C. || - ال- الماراتوني
 Marathone . || - الاقدمين Senior Compe-
 tion . || - الاوغار = مواع Steeplechase
 || - البريد = - التتابع Relay . || - الضاحية
 Cross country . || - الفرق Team Compe-
 tion . || - الناشئين = - الفتيان Junior C. ||
 سباقات دولية = المنافسات العالمية International C.

شي (ث) : سباق المشاعل عند الإغريق (مقابل)
 Hippodromes . || ميدان Hippo-
 drome . متسابق = متبار Tournoyeur .

شم (زر) : سباق الخيل Courses de chevaux
 ركض الخيل لمعرفة أكثرها عدواً وقوة وصلابة
 وشجاعة والميدان والمضار مكان ركض الخيل أي
 مكان اجرائها والحلبة الدفعة من الخيل في الرهان
 ج حلاذ وهي أيضاً الخيل التي تجمع للسباق والشوط
 Epreuve الجري مرة الى الغاية ج أشواط والقياس
 والمقاوس الذي يرسل الخيل في حلبة السباق ولعله
 ما يسمى في الاصطلاح الحديث Jockey وقد مارس
 العرب السباق قبل الأوربيين بقرون واول سوابق
 الخيل يسمى المجلي والسابق الثاني يسمى المصلي ويليه
 الثالث فالرابع والأخير هو الفكسل والسكيت .

سبك

مص (م) : السبك = السبكا (E) Founding هي

القلب وجذور الانسان . || (اح) سوابح
 Nekton وتطلق على الحيوانات التي تسبح في الماء ،
 على عكس الهوام (Plankton) .

مع (تب) : السباحة الجندية (مقابل) Side stroke
 (E) . || ال- الدلفينية Dolphine . || -
 ظهرية Back stroke . || - فجية = - الصدر
 Brest s. . || - كفية = - الرحف Crawl .
 || - كلبية Paddle dog . || - تراجن = -
 مقصية Trugeon stroke or scissor kick . ||
 - الفراشة Butterfly .

شي (ث) : سبحة = مسبحة = خرزة الشبحة =
 إكليل المسيح (مقابل) (F) Chapelet . ||
 مسبح Piscine .

سبخ

مص (جغ) : السبخة Alkali Flat (E) منطقة مستنقعية
 قلوية في جهة جافة تنتهي اليها بحاري فضلية ،
 وعندما يتبخر ماؤها في فصل الجفاف تصبغ قفراً
 من الطين الصلب تغطيه الاملاح ، وتتحول الى بحيرة
 طينية ضحلة عقب سقوط الامطار الغزيرة . || (ث)
 السبخ : ارض غلب عليها الملح فلا تصلح للزراعة
 ولا يزال هذا اللفظ مستخدماً بهذا المعنى في الوقت
 الحاضر .

مد : السبخ (مقابل) (F) Hélophytes . ||
 تسبخ سكري (E) Diabetic coma .
 شق (ط) : سبخة = نسالة (مقابل) Lint
 . || - جراحية Surgeon's L. .

سبد

شم (زر) : سبد (Capri- Engoulevent (F)
 (L) mulgus عن معجم الحيوان واسمه ابو عَمَى
 في الشام . جنس طير من فصيلة السبديات ورتبة



الجوامع . || - أوربي او شائع (C) E. commun
 (F) Caprimulgidés . || سبديات europæus
 فصيلة السبدان من الطير الجوارح المشقوقات المناقير
 فيها السبد .

سبر

شم (زر) : سبر = استيبار = إرجاس Sondage
 (F) تحري عمق الطبقات الأرضية وعنصرها . ||
 مسبار = مِرْجاس Sonde أداة السبر وهي



أشكال تستعمل في الطب أو في الزراعة أو في
 المعدنيات وربما سماها الاطباء مجاً .
 شق (ط) : مسبار (آلة) (E) Sound . ||

واقعية وحجج قانونية لحكمها . || (فل) السببية
 Causalité (Principe de) مبدأ عقلي ، يراد به أن
 لكل ظاهرة سبباً يحدثها . وقد أنكر هذا الغزالي
 وهيوم ، وردا العلل الطبيعية الى مجرد علاقة زمنية
 واقتران بعض الظواهر ببعض . ويعرف استبوارت
 مل السبب بأنه «مجموعة الظروف والشروط الايجابية
 والسلبية التي متى تحققت ترتبت عليها نتيجة
 مطردة ، وان تغيرت بتغير الزمن ؛ وبذا اقتربت
 فكرة السببية من فكرة القانون التي أضحت غاية
 العلوم الطبيعية والانسانية .

سبت

مص (اح) : اسبت (E) Hibernare . || الاسباب
 Hibernation . || سبات Dormancy حالة
 يكون عليها الكائن الحي تحت الظروف غير الملائمة
 أو في بعض مراحل التكوين أو غيره ، تسكن فيها
 حركته ويقل وضوح المظاهر الحيوية فيه . || طور
 - Dormant stage . || (ط) سبات Coma
 حالة يفقد فيها المريض وعيه فقداناً تاماً ولا يفيق
 منها بأقوى المنبهات بعكس الانعاش . || (مر) -
 السكر Diabetic c. . || (اح) سباتي Carotid .
 || - مشترك Common c. : شريان ينقسم الى
 السباتي الانسي والسباتي الوحشي اللذين يمدان الرأس
 بالدم . || الشريان ال- C. artery .

شم (زر) : إسبات = أرووز Hivernation ou
 (F) Hibernation وهو اكتنان الشتاء أي فتور
 الحياة في النباتات وبعض الحيوانات في الشتاء .
 والأرووز أقرها بمصر وجعل الاسباب مقابل
 Coma في الطب .

شق (ط) : سبات = تسبخ = نوم Lethargy (E)
 . || - - - = غيبوبة Coma . || - مؤرق
 Vigil C. . || سباتي Carotid . || شريان -
 C. Artery . || عني الجيب ال- C. Sinus
 Syncope .

سبح

شم (زر) : سبج = حجر غاغاطيس Jais ou
 (F) Jayet ou Gagates الأوبى من الفارسية وفي
 المفردات ان غاغاطيس «منسوب الى واد بالشام
 كان يقال له في القديم غاغا ويسمى الآن وادي جهنم» .
 مادة قيرية صلبة سوداء لناعية تلتب كالفحم الحجري .
 مص (جي) : سبجي أو سبدي (E) Obsidian اسم
 قديم للزجاج البركاني . ويطلق الآن على كل صخر
 بركاني ذي بريق زجاجي ومكسر محاري ونسيج
 شرائطي وتركيب رابوليني وغالباً ما يكون أسود
 اللون وقد يكون احمر او اخضر او بلباً .

سبح

مص (ط) : سبحة الكشاح (E) Rachitic rosary
 وهو صف من التورم في المفاصل الضلعية القصية .
 || (اح) سبجي الشكل Beaded . || (ط)
 العصبية السبجية العقدي (ستربتوباسلس مونيليفورمس)
 Streptobacillus moniliformes ويسبب الحمى
 المتشكلة . || المكورات - الخضراء = الاستربتوكوك
 الأخضر = (ستربتوكوكس فيريدانس) Strepto-
 coccus viridans وهو ميكروب التهاب شفاف

سبل
شم (زر) : مسنبل = عسرقنوب (F) Sentier
ج مسائل وعراقيب . الطريق الضيق . ومن اسمائه
العربية الرنقة والزقبة والمطرب والمطربة والزقيلة
والمرتج وهو المفرد القياسي لمراتج .
مد : ستالة (مقابل) Burette .
ستيليارد (E) Steelyard
مص (ت) : اسم يطلق على المكان وعلى تجار الهانزا
الذين كانوا ينزلون بلندن في العصور الوسطى .
سجد
شي (ث) : سجادة = طفسة = زربية (مقابل)
Tapis (F) .
سجس
مص (صح) : السجس (مقابل) (E) Pollution .
ماء سجينس Polluted water .
سجف
شي (ث) : سجف = بدنة (F) Courtine جدار
الحصن بين برجين . || سجف = ستائر الشيرير
Rideaux de lit . || - = سجاف (للأمرّة
والنوافذ) Cantonnière .
سجق
مص (حض) : السجق (مقابل) (F) Saucisse
سجل
مص (ق) : السجل (مقابل) (F) Registre . || -
التأمينات R. des assurances . || ال - العقاري
Enregistrement . Livre foncier . || التسجيل
Transcription . || - التنييه T. du
commandement . || - محضر المحضر T. du pro -
cès-verbal de saisie . || (مؤ) - استقالة
note of a resignation (E) Prendre acte d'une
démission (F) . || - الام في المؤتمر
To register at the congress (E) S'inscrire au congrès (F)
|| - بيان = تصريح To note a statement, to
place a s. on record (E) Prendre acte (note)
d'une déclaration (F) . || - تصريح
To ackno- wledge a s. = Donner acte d'une d.
في المحضر To place on record, to r. in the
minutes (E) Inscire au procès-verbal (F)
|| - معاهدة - Enre To register a treaty (E)
Radia - محو ال - (تآ) gistrer un traité (F)
tion de l'enregistrement (F) شطب تسجيل شركة
التأمين في احوال معينة نص عليها القانون منها اذا
ثبت مخالفة الشركة لنظامها الاسامي أو للقوانين أو
توقفها عن مزاوله اعمالها أو الحكم بشهر افلاسها .
|| السجلات (E) (F) Archives . || (تآ) سجلات
التحضير : كشوف بتوزيع الأراضي على المزارعين
وبما تقرر عليها من ضرائب . (لم يرد لهذا اللفظ
تعريف في ابن مباتي) .
مع (تب) : السجل (E) Score book . || المسجل
Scorer . || - Marqueur (F) . || المسجلات
Recorders (E) . || تسجيل The score . ||
بطاقة - Scoring sheet . || (سك) - الحفظه

(كاسيات) سائبة (منفصلة) .
شم (زر) : إسبال = سنبلة - Épiage ou Épiaie
son (F) تكوّن السبل في الزرع بعد اللقاح . يقال
أسهل الزرع وسنبيل . || سبيلية = زهرة السبيل
Callirhoe (F) (Callirhoe) (L) باسم احدى
آلهات الجمال اليونانية . جنس زهر من فصيلة
الحبازيات . || - قنابية C. à involucre (C.
involucrata) .
شي (ث) : سبيل (مقابل) (F) Borne fontaine
|| - = فسقية = عين = منهل F .
شق (ط) : سبل = Pannus (E) التهاب قرنية
العين الوعائي .
جر (فر) : سبلة ضوئية = || - ما على الشارب من
شعر Pinceau lumineux (F) pencil of
light (E) .
سبوتنة = زعرور أمريكية Sapotillier. Néflier
d'Amérique (F) (Sapota achras) (L)
شم (زر) : الأولى معربة والثانية مترجمة . شجر
منمّر من الفصيلة السبوتية أمريكي الأصل . ||
سبوتيات (F) Sapotacées نسبة الى سبوتة المعربة .
فصيلة من ذوات الفلقتين وحيدات التوجيه فيها اللبخ
وزعرور أمريكية وغيرها .
سبودنك
مع (فض) : سبودنك (مقابل) (E) Sputnik
|| ما بعد - Postspudnik .
جر (فر) : سبين (مغزلي) (مقابل) (F E) spin
|| - كهربائي = اللف المغزلي الكهربائي S. élec-
tronique = electron s. || - نوي = اللف
المغزلي النووي s. nucléaire = nuclear s.
ستر
شي (ث) : ستر = ستار = حجاب (F) Rideau
|| ستار = ستارة Store . || ستائر النافذة
Rideaux de fenetre .
مع (تب) : ستار (خطار) (مقابل) (E) Screen
جر (فر) : الاستتار (مقابل) (F E) Occultation
نص (حض) : الساتر (F) Paravent ما يتخذ من
خشب أو غيره في مداخل الحجرات والأبهاء لحجب
ما فيها عن الانظار .
ستربتوكوكس
مص (ط) : ستربتوكوكس فيريدانز (E) Streptococcus
viridans (المكروب السبجي الأخضر) .
ستربتوميسين (E) Streptomycin
مص (ط) : عقار مضاد للحيويات مستخرج من
عفن .
ستروبوسكوب
جر (فر) : ستروبوسكوب (مقابل) (F) Stroboscope
(F E) . || - فوق السمعيات s. ultrasonore
(F) ultrasonic s. (E) .
ستروبوسكوب (E) Stereoscope
مص (ضو) : جهاز ينظر فيه بالعينين فترى
الصورتان المسطحتان لشيء ما صورة مجسمة بارزة .

عملية تسبيل المعادن والأشياء بصهرها وصبها . ||
عمليات - Foundry operations مفردات طريقة
معينة من طرق السبك . || طريقة - F. process
تتابع عمليات السباكة اي عملية صهر المعدن ثم صبه
في قوالب معدة خصيصاً لذلك ، فيتجمد المعدن
ويتخذ شكل القالب . || المسبك F. سبان
السباكة وما فيه من معدات وافران وصناع . ||
فحم - F. coke الفحم المستعمل في صهر الحديد
الزهر وهو فحم كوك خاص خال من عنصر
الكبريت . || السبيكة Alloy المعدن الناتج من
خلط فلزين أو أكثر وصهرها . || (ك) - (من
ذهب أو فضة) Bullion هي كتلة من الذهب أو
الفضة مصبوبة على صور معلومة كالتضبان ونحوها .
|| (حض) خامات السباكة Foundry Materials
المواد الأولية التي تستعمل في اعمال السباكة . ||
سبّاك Moulder من يقوم بتشكيل القوالب
وإعدادها للسبك .
جر (فر) : السباكة (مقابل) (F) Moulage, coulage
(E) Founding (F) . || سبيكة مغناطيسية
Alliage magnétique = magnetic alloy
|| مسبك Fonderie = foundry . ||
شي (ث) : سبّك = صب (للمعادن) (مقابل)
Jeter en bronze (F) . || سبيكة Lingot .
|| مسبّك Lingotière . || مسبّك = سبّاكة
Fonderie .
مد : مسبوك (مقابل) (E) Coulé .
مص (اج) : سابقة (E) Precedent .
سبكترو
مص (ط) : سبكتروجراف (E) Spectrograph
رأس الطيف . || فحص - جرافي Spectrographic
examination . || - سكوب (منظار الطيف)
Spectroscope . || - فوتومتر (مقياس الطيف)
Spectrophotometer . || (ضو) - الرؤية
المباشرة Direct vision spectrometer
سبكترومتر يستخدم فيه منشور الرؤية
المتقيمة ، بحيث يكون فيه محورا التلسكوب
وموجه الأشعة (الكليمنيتور) على استقامة واحدة .
|| - الانحراف الثابت Constant deviation S.
و سبكترومتر يستخدم فيه منشور خاص يتسنى به
عند استعماله ان تبقى الزاوية بين محوري التلسكوب
وموجه الأشعة (الكليمنيتور) ثابتة لا تتغير .
سبل
مص (مر) : السبل (مقابل) (E) Pannus . || -
البثري P phlyctenular هو اوعية دموية تنشأ
من بثرة على حافة القرنية وتمتد على سطحها . ||
(اح) سبيل بولي Urodaeum جزء من المذرق
في الفقاريات الدنيا يفتح فيه الحالبان والمجران
(المسلكان) التناسليان . || - خلقي Proctodaeum
الجزء الخلفي من المذرق في الفقاريات وهو الذي
يفتح الى الخارج . || - في Stomodaeum الجزء
الاسامي من فتحة الفم الذي يؤدي الى تجويف الفم ،
وهو مبطن بالاكثودرم . || سبلات Free sepals

شئ . || - بمشَق B. effibreur أحدث المساحق وأنها يسحقون به سرور الكرم وأغصان الشجر وسوق الذرة والذرة الصفراء «الشامية» وسوق الأسل وغيرها فتصير صالحة لأن تعلقها الماشية . || مسحقة Broie آلة من خشب تسحق بها سوق القنب والكتان قبل مشقها أي تقشيرها . || المسحوق الأخضر Verdet أسيتات النحاس وهو أنواع تستعمل في السوائل التي تدارى بها الامراض الفطرية .

شق (ط) : سحق (E) Pulverization . || مسحوق Pulvis , Powder . || يسحق = يسحق Triturate . || سحق (فعل جنسي بين امرأتين) saphism .

شي (ث) : سحق = سحق (في الرسم والنحت) (مقابل) (F) Écacher . || سحق = هرس = عصر Fouler . || سحق = سحق Broyer . || مسحوق الماس Égrisée . || - = الألباس poudre de diamant .

مع (سر): ساحقة (مقابل) (E) Crusher . مص (ك): سحق = سحق (مقابل) (E) Triturate to . || (حض) ساحقة Cross cut Saw . || (جني) المجموعة السحقة Archaeon Group اسم يطلق على كل الصخور التي تكونت أثناء الدهر السحيق . || (ط) السحاق = الساقطة = اللسبية Lesbianism Tribadism شذوذ جنسي بين النساء بتماس اعضاء التناسل بين امرأتين طلباً للذة المشتركة . || (ن) سحق An extremely tall date palm = Date palm extremely tall (E) الفائقة الطول . || (ك) مسحوق Powder صفة للعادة الصلبة عندما توجد على شكل دقائق صغيرة . || ناعم Soft p. المادة المسحوقة جيداً .

سجل

مص (مر) : سحل = كحت = (مقابل) (E) Curetting . || سحل = مكحت Curette . || (جغ) الساحل Coast المنطقة من اليابس التي تجاور بجزراً أو مطحاً مائياً كبيراً ، وتتأثر بأمواجه . || خط - Coastline or shore . Line الخط الذي ينتهي اليه امتداد الماء في الارض . || ساحلي Littoral (F) Littoral (E) واقع عند ساحل البحر || السهل ال - Coastal plain (E) المنطقة السهلة التي تمتد بين ساحل البحر وأقرب ارض مرتفعة في الداخل || (ق) المساحة (F) Cabotage . || الدولية Cabotage international . || الاقليمية Cabotage national . || (ط) (سحل) ج . ساحل القوقعة (E) Aqueduct, cochlear قناة توصل السلم الطبي لقوقعة الأذن الداخلية بالحيز تحت الشمعي . || - الدهليز A. vestibular «قناة رقيقة تمتد من الدهليز بالأذن الداخلية وتفتح على السطح الخلفي للعظم الصدغي» . || (جغ) سحلول Nehrung (German) لسان من اليابس نصف دائري حول مصب النهر .

مد : سحل (مقابل) (F) Flanelle . شئ (ث) : سحل Bisaigne = Besaigne

او الماء او الجليد . || (حض) السحج Planing تسوية سطح الخشب بالفسارة (بالمسحج) . || (جني) سحجات Slickensides خدوش دقيقة متجاورة متوازية في سطحي حائطي الصدع المصقولين وتمتد في اتجاه حركة التصدع . || (ط) ال - الموسومة Abrasions, patterned وتتخذ شكل الآلة الحديثة لها .

شق (ط): سحج = خدش (مقابل) Excoriation (E) . || سحجة = سحل تأكل Abrasion . || سحجات = شقوق جلدية Rhagades .

سحج

مص (ك) : سحاحة (E) Burette أنبوبة زجاجية مدرجة تنتهي من أسفل بصنبور تحصل بواسطتها على حجوم معلومة من السوائل وتستخدم في التحليل الكمي .

سحر

مص (اج): سحر (E) Magic . || (ط) السحار الحديدي = السدرية (تترب الرثة الحديدي) Siderosis حالة مرضية مزمنة تحدث من استنشاق أتربة الحديد . || - - - الصواني = السدرية الصوانية (السليكية) Siderosilicosis حالة مرضية مزمنة تصيب الرثة من استنشاق تراب الحديد والتراب الصواني (السليكا) ويتميز بتليف حول هذه الاجسام الغريبة . || - الرخامي Chalicosis وهو تغبّر الرثة الناتج عن استنشاق غبار الرخام . || - الصواني (السليكي) «السليكية» Silicosis حالة مرضية مزمنة في الرثة سببها استنشاق غبار الصوان (السليكا) من الهواء بكميات كافية لتحدث بمرور الزمن تليفاً في نسيج الرثة . وهو من الامراض المهنية . || السحار القصي = البجاسية Bagassosis «ينتج عن استنشاق تراب البجاس وهو نفاية قصب السكر بعد عصره» . || - القطني = البوصية Byssinosis (حض) السحارة Box صندوق على شكل خاص .

شم (زر) : سحارة (F) siphon عن كتاب مفاتيح العلوم للخورازمي والتعريب شائع والمثعب لمجمع مصر قديماً لا تصلح لأن متاعب المدنية في المعاجم مسایل ماها وبالفرنسية Égouts وفي مصر تستعمل اليوم كلمة سحارة للسيفون الذي يجعل تحت جدول أو ترعة لأجراء الماء فيه وامقاء أرضين زراعية غير التي يسقيها ذلك الجدول أو تلك الترعة. أنبوية معقوفة أحد جزئها أطول من الثاني تستعمل في افراغ مائع من اناء الى آخر والسحارات أشكال وأعراضها شتى . || سحارات siphonophores طوييفة من طائفة الهدريات المدوسية فيها حيوانات بحرية . || الفطور السحارية siphomycètes رتبة من الفطور تسمى أيضاً الفطور البيضية . || سحاريات siphonées فصيلة من الأشنة الخضراء «الطحلب الأخضر في مصر» .

سحق

شم (زر) : سحق (F) Broyage كسحق الجزر والشوندر «أي البنجر» والكسب وسرور الكرم والنترات . أما الحبوب فهي تجزأ في الجاروشة . || سحق سحق Broyeur آلة السحق وهي أشكال لأغراض

= مأموري السير Booking of Guards شق (ط) : سجل النبض = مخطط ال - Sphygmogram . || مسجلة ال - Sphygmograph . || - النبضان القلبي sphygmocardiograph . شي (ث) : سجل الوفيات (F) Nécrologe . شم (زر) : سجيل = مزن Marne السجيل عن التخصيص بتجوز ، والمرن معربة . خليط من كربونات الكلس والطين مع قليل من الرمل ومواد أجنبية أخرى . || ال - = دمل بالمرن Marnage اضافة المرن الى التراب فيستفيد مما فيه من الكلس .

سجج

مص (جني): سيجمي (E) Sigmoidal صفة للخيوط الشعاعية عندما تكون متشعبة من نقطة مركزية في سطح الصدفة ولكنها متموجة في هيئة حرف السين الافرنجي «سيجا» . || (فن) الانسجام او التوافق Harmony . || المقامات التوافقية الانسجامية Harmonic scales .

سجن

شي (ث) : سجن = سجنس (مقابل) (F) Géole

سجأ

شي (ث): سجشي (F) Gisant للتأثيل الجنازية .

سحب

مع (تب): سحب = مبارز (مقابل) (F) Tireur . || (سر) سحابة (E) Tractor . جبر (فر) : انسحاب (F E) translation . شم (زر) : سحب = غيم Nuage (F) ج سحب وغيوم ، بخار ماء عال تكاثف في الجو أو ضباب عال مختلف الكثافة : أسماء لأهم السحب : دجينة = معصرة (L) Nimbus . «ركام» = مكفهر Cumulo n. . «رهمج = سديم Stratus . سحب سحاق Cirro - s. «طخورور = طخاف Cirrus . «قرع = نفأض Cumulus . «نيرة Cirro - c. والسحاب نمر

مص (تا) : سحب الاعتماد (F) Retrait d'agrément الغاء الاذن السابق منحه للشركة . || (ق) - الموافقة R. d'a. . || (مؤ) - اقتراح To withdraw a proposition (F) Retirer une proposition (E) posal . || (جغ) مقياس السحب (E) Nephoscope جهاز يقيس سرعة السحب واتجاهها . || (ق) المسحوب عليه (F) Tiré || الساحب (F) Tireur . || انسحاب Retrait «هو اجراء به تخرج دولة من اتفاق هي طرف فيه متى كان خروجها جائزاً» . || (جغ) السحاب (ج) سحب (E) Cloud بخار ماء يتكاثف بعيداً عن سطح الارض في نقط مائية دقيقة او بلورات من الثلج . || (مر) سحابة Leucoma . || (جغ) - البركان Pelean Cloud نفت الغاز المنطلق من فوهة البركان يكون ما يشبه السحابة . || - عدسية Lenticular C. سحابة في شكل العدسة تظهر غالباً فوق التلال والجبال ، وكثيراً ما ترتبط برياح الفهن .

سحج

مص (جغ) : السحج (E) Abrasion = (Ablation) عملية إزالة اجزاء من سطح الارض بواسطة الرياح

آلة للنحت والنقر لها رأس حاد مسدوف .

مع (ت): مساحة = الانسياب (مقابل) Coast (E)
شم (زر): مسحل = مسحلان (F) Gourmète
سلسلة صغيرة متصلة بطرفي الشكيمة تكون تحت
الجحفة السفلى وفي كتب اللغة المسحل فأس .

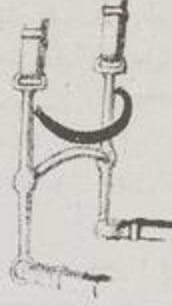

وفي المخصص : المسحلان حلقتان احدهما مدخلة في
الآخرى على طرفي شكيم اللجام وهي الحديدية التي
تحت الجحفة السفلى . || (رج) ساحلي Littoral
(F) Côtière (E) ما ينمو في ساحل البحر أو في
جواره . || (زر): سحلب (F) Salep مولدة .
نشا يستخرج من عساقيل بعض الأنواع لنبات
السحلب أي Orchis ولا وجود لكلمة السحلب في
المعاجم الاصلية ولا في المفردات وهي اليوم مشهورة
وذكر دوزي في معجمه انها مصحفة من حَصَى
الثعلب وهو اسم النبات المذكور والفرنسية من كلمة
سحلب . || - = حَصَى الثعلب = حَصَى الكلب =
قاتل أخيه Orchis كلمة السحلب مولدة وهي
شائعة في مصر والشام لكنها لا توجد في المعجمات
ولا في كتب المفردات أما الاسماء الاخرى فموجودة
فيها وكانت تطلق على بعض انواع هذا الجنس .
جنس اعشاب معمرة من الفصيلة السحلية فيه انواع
برية واخرى تزرع للتزيين سموها اليوم الاركيد تعريباً
والسحلب الذي نشربه صباحاً كالشاي سحبق
المسائل « الدرقات » النشوية لبعض انواعه وانواع
السحلب البرية في الشام كثيرة . || - أبقع
(L) O. maculata (F) O. maculée . || -
أناضولي (L) O. Anatolica . || - جليلي
(F) O. galilæa . || - ذكر (F) O. mâle .
(L) O. mascula . || - عريض الورق
(F) O. papillon . || - فراشي (L) O. papilionacea . || - منقسي
(L) O. palustris . || - موربو (F) O. bouffon .
(L) O. morio . || سحلبيات Orchidées



ou Orchidacées (F) الفصيلة السحلية من
وحيدات الفلقة عاليات الأسدية فيها نحو ستة آلاف
نوع معظمها غير زراعية وأهمها السحلب والونيلة

سحن

مص (جي): سحنة (F) Facies مجموعة الخواص
الصخرية والمعدنية والحفرية التي يتميز بها صخر أو
احدها عن آخر تكوينا في زمن جيولوجي واحد
|| (ط) ال - الأبقراطية Hippocratic f. سحن
فيها يشعب الوجه ويذبل وتغور العينات وتشاهد
قبيل الموت في الهیضة ونحوها .
شق (ط): سحنة = مظهر (مقابل) Facies (E)
|| - ابقراطية Hippocratica F. || -
بطنية Abdominal F. || - أسدية (في سياق
الجذام) Leontiasis .
شي (ث): سحنة = هيئة (مقابل) Physiono-
(F) mie . || مسحن = مبحرة (لسحن الألوان)
Broyon . || مسحنة Amassette .

سحا

شق (ط): سحاي (E) Meninges . || التهاب
|| - Meningitis . || سحائي Meningeal
|| تنبه - = التهاب السحاي الجنوني الكاذب
Meningism = Meningismus . || فتق -
Meningocele . || ورم - Meningioma
|| مكورات سحائية Meningococcus .
مص (ط): السحاي الرقيقة (E) Leptomeninges
وتشمل الجنون والشعبة .

سختيان

شي (ث): سختيان (F) Chagrin جلد معزى
مدبوغ (مولدة) . || - Maroquin نوع من جلد
الغنم المدبوغ .

سخذ

مص (ط): السخذ (E) Placenta العضو اللاصق
يحدار الرحم وبه يتصل الجبل بالجبل السري
ليتغذى . || - وأغشيته After-birth الذي يسميه
العامة « الحلاص » . || - الطبطائي Battledore
placenta سخذ فيه يندمج الجبل الشري في حرف
دون وسطه . || (مر) - شباتي P. fenestrata
وهو سخذ غير كامل يكون به ثقب واحد أو أكثر .
|| ال - المتقدم المركزي P. praevia centralis
وهو السخذ الذي يغطي وسطه الفتحة الداخلية
لنق الرحم . || - المتقدم الجاني P. p. lateralis
ويكون حرفه قرب الفتحة الداخلية لنق الرحم .
|| - المتقدم الحرفي P. p. marginalis ويكون
حرفه على الفتحة الداخلية لنق الرحم . || -
المقلوب الحافة P. reflexa وفيه تغلظ حافته حتى
تظهر الحافة مقلوبة . || اعتصار - (المشيمة)
P. expression of وهي عملية طرد السخذ
(المشيمة) بمصر الرحم والضغط عليها . || التسخد
placentation وهي تكون السخذ واندغامه في
الرحم .

مسخر

مص (ق): المسخر (مقابل) Prête-nom (F)

مسخم

شم (زر): مسخم = مرض السخام Fumagine .
Noir. suie (F) مرض يصيب الورق والاعصان في

|| المصيب Defective pistol -

جر (فر) : سداسي الأوجه (مقابل) Hexaedre (F) Hexahedron (E) . || مسدس (مضلع



سداسي) Hexagone = H.on . || ذات السدس (السدسية) Sextant (F E) .

شق (ط) : سداسي الشكل (مقابل) Hexagon (E) . || القاعدة (كينية) Hexabasic .

مع (تب) : سداسي = سداسيات Six-a-side . || مسدس Pistol .

شي (ث) : سداسي الأعمدة Hexastyle (F) بناء أو معبده في واجهته ستة أعمدة .

شم (زر) : سداسية الفروع Hexactinellidés رتبة من الاسفنج الصواني . || - الأرجل Hexapodes اسم يطلق على طائفة الحشرات .

مص (مر) : الشدفة (مقابل) Hilum (E) .

سدل

مص (ط) : السدال Chordee (E) وهو ألم واعوجاج في القضيب عند انتصابه .

شي (ث) : سدليل Chute (F) ما يسدل على جانبي النافذة أو الحدر . || - العرش (ais en étoffe) ما يرخى من السقف على شكل المظلة ويجلس



الملك تحته .

شق (ط) : انسداد = تهديل = تدلي (مقابل) Proptosis (E) .

سلم

جر (فر) : السديم (E) nebulous (F) nébuleuse .

سدن

مد : السدنة (مقابل) Priest class (E) .

سدا

شم (زر) : سداة Étamine (F) ج أسدية وهي مترجمة ترجمة حسنة في بدء نهضتنا والسداة العضو الذكري في الزهرة وهي مركبة من المنبر Anthère وفيه اللقاح Poller ومن الخيط Filet وهو يحمل المنبر . || أسدية مختلفة الأربع É.Tétradynames اصطلاحاً والمعنى الأصلي للكلمة الفرنسية رباعية القوة وهي تطلق على الزهرة التي لها ست أسدية أربع منها طوال على زوجين واثنان قصيرتان كما في زهر الفصيلة الصليبية . || - مختلفة الزوجين



المغل (L) Hyphæne thebaïca . || سدريبات Rhamnaceés (F) الفصيلة السدرية وسماها بوست الفصيلة النبقية والأولى منسوبة إلى السدروهي اصلح من الثانية المنسوبة إلى النبق . فصيلة نباتية من ذوات الفلقين كثيرة التوزيعات فيها السدر والعناب والضال وغيرها .

مص (ط) : الأسدران = الأصدران = الأصدغان Temporal arteries (E) شريانان يتجه كل منهما صعداً فوق العارض وأمام صمخ الأذن إلى قمة الرأس . || السدر Dizziness .

مص

مص (هـ) : ذات السدس (السدسية) Sextant (E) آلة بصرية ذات مقياس مدرج على شكل قوس دائرية طولها سدس محيط الدائرة تستعمل لقياس الأبعاد



الزاوية . || (اح) سداسية الأرجل : (الحشرات) Hexapoda = (Insecta) المفصليات ذات الست الأرجل وهي طائفة من الحشرات . || سكر سداسي Hexose سكر فيه ست ذرات من الكربون مثل سكر العنب . || (ك) - فنيل الايثان Hexaphe nyl ethane مركب عضوي بلوري ابيض يحضر بتأثير فلز الفضة في حالة تجزؤ دقيق على ثلاثي فنيل أحادي فلورو الميثان . قابل للذوبان في البنزين مكوناً محلولاً اصفر قائماً وصبغته الكيماوية (ك. يد) . || (ك. يد) . || (هـ) مسدس Hexagon

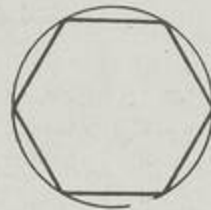

شكل عدد اضلاعه ستة . || (حض) - ذو ساقية (ريفولفر) Revolver وهو السلاح الناري ذو الساقية . || - ذو مشط Pistol, automatic وهو



السلاح الناري القصير الذي له هيئة مشط للتعيمير .

مصفر Ground-glass stopper . || (ط) ال - الشحمي Fat Embolism انسداد الأوعية الدموية في مكان من الجسم بقطرات من الشحم دخلت الدورة الدموية . || (ك) - مطاط Rubber cork قطعة مطاط اسطوانية تستخدم سداداً للقوارير . (مر) انسداد Embolism . || ال - المعوي Intestinal obstruction وهو تعويق سير محتويات الأمعاء . || - البؤبؤ (انسان العين) Occlusion pupillae وينشأ من التهاب شديد بالقرح والجسم الهدبي . || عين سادة Cataractous eye .

شم (زر) : سد = سدانة Barrage (F) ج سدود وأسدة وأسداد ومنشآت حاجز يقام في وجه النهر اما لتخفيف سرعة مياهه واما لحزن تلك المياه واما لرفع مستواها وتحويلها للاسقاء واما لغبر ذلك . || سد = سد = تحويط Endiguement تحويط الشيء بالسدود . || (رج) - السبول = مصدق Barrage brise (E) Ckeck dam (F) torrent سد يبني في مجرى الماء لاقاء التحات والانجراف او لتقليله . || - الوهاد = المنخفضات Gully plugging = Correction des ravins au moyen de b. إقامة سدود في الوهاد أو المنخفضات التي تحصل بتحات التربة المتسارع . || (زر) : سدادة Bouchon (F) قطعة من الفلين تسد بها الفناي .

شي (ث) : سد = سدانة Turcie خشب يوضع في مجرى الماء ليملكه . || - سدانة Digue . || - الترة Ecluse . || سدانة تذكرية Doxal في الكنائس . || سدانة البرميل Bondon تصنع من الخشب .

مع (سر) : سد مقوس (مقابل) Archdam (E) . || سدة أو ضفة Bank . || سدانة dressing . || (تر) سدانة الفاقاة = منطقة الفاقاة الغذائية Poverty Adjustment . || (فض) انسداد هوائي Aeroembolism . || (تب) التسديدة بيد = التصوية بيد واحدة One hand shot . || ال - من أسفل Underhand s . || - من فوق الرأس Overhead s . || - البنانية (الأغلية) = التصوية المتابعة Tip in s . || - الثابتة (الاستهداف) = تصوية من الثبات Set s . || - الخطافية Hook s . || - الصلبة Lay up s . || - الصدرية Chest s . || - الغافزة Jump s . || - الارتكاز Pivot s .

جر (فر) : سد (مقابل) Barrage (F) Dam (E) . || سداد البصر émmétropic = e.pia . || شق (ط) : الساد = الحاجب Obturator (E) . || ثقب سادة = مسدودة O. Foramen . || انسداد Obstruction . || - الأمعاء Intestinal O.

سدر

شم (زر) : سددر (Zizyphus spina christi) (L) Jujubier épine du Christ (F) الحولة وحول الاردن حيث ينبت برياً وتسمى ثمرته الدوم والنسبوق ولقطة الدوم تدل أيضاً على شجر

من مستقيمت الأجنحة شبيهة بالجراد . || سرج Sellette (F) سرج صغير أو رجل صغير يوضع على ظهر فرس الجر ويربط به عريش الدابة . || إسراج Harnachement تدل الكلمة الفرنسية على شد السرج ووضع اللجام والمقود والأكليل وغيرها والأمراج من قبيل استعمال الجزء بمعنى الكل . شي (ث) : سرج الفارسات في القرون الوسطى . Sambue . || سراج Lampion . || إسراج =



عدة الخيل Harnachement . || مسرجة = Sella (E) . || سراج Veilleuse . شي (ط) : سرج تركي (عظم) (مقابل) Turcica (E) .

سرح

مد : سرحان (مقابل) Réverie (F) . شي (ث) : سرح Théâtre ويكون ذا شكل نصف دائري على عكس Amphithéâtre . || مسرحي théâtral . مص (بك) : مسرح (مقابل) Stage (E) . || (ق) التسريح Congédiement (F) . || (حض) التسريحة Toilette-coiffeuse (F) toilet table (E) . أثاث توضع فوقها أدوات للترين .

سرخس ذكر = سرء = خنثار Fougère mâle (F) Dryopteris filix mas. Aspidium f. m. Polystichum f. m. (L) شم (زر) : الأولى مترجمة عن الفرنسية والثانية في المفردات والثالثة شامية. نبات مبذول من السراخس . || منبتة = حديقة - Fougeraie (F) أرض ينبت أو يستتبت فيها السرخس للترين ويفيد تسميتها مسرخسة كقولهم مؤرنية ومثعلبة ومعقرية . || سرخسات Fougères رتبة السراخس



وطائفتها تسمى Filicinés من اللازهريات الوعائية فيها الخنثار وكزبرة البشر وغيرها ولم أجد السرخس في المعجمات بهذا المعنى ولكنها دلت عليه في المفردات وفي شرح أسماء العقار ويرجح أنها من سرخس الفارسية فجعلتها العرب سرخساً وفي هذه الرتبة ست فصائل .

شق (ط) : سرخس مذكر (صيدلة) Filix Mas (E) . || مذكر (ك) Male Fern = F. Mas

سرد

شي (ث) : سردى Réticulé (F) شبكي الشكل

مناقلة منفصلة Fly shunt . || المفكك Loose s. . || رقة ال - = مناقلات Shunting neck . || تسريب السير = مناقلة متصلة Running shunt . || عملية ال - Shunting operation . || قاطرة - S. engine .

جر (فر) : سراب (مقابل) Mirage (F E) .



|| تسرب fuite, perte (d'eau) = leakage . || الشبكة f. de la grille = Grid leak .

مص (صح) : التسرب (E) Leakage . || خزان سرب (سربت المزايدة : سالت) Leaking reservoir . || الأنبوية السرية L. pipe . || (جنج) سرب Inlet فتحة ضيقة في ساحل البحر أو البحيرة . || (ط) تسرب الصفراء الى البطن Bile extravasation, abdominal . || (ط) تسريب : التسرب ادخال سائل في الوريد ببطء كحللول الجلوكوز . || (مر) - داخل الوريد Intravenous infusion وبه تدخل السوائل حقناً في الدم تدريجياً . || (جي) مسارب Tracks نوع من الآثار الحفرية تتركه الديدان خاصة فمراتها في مادة الصخور قبل تصلبها كثيراً ما تظل فارغة كما هي بعد تصلب الصخور وتسمى هذه الآثار الحفرية بمسارب الديدان . || (طن) سروب Leakage يقال السروب عند الكلام في المفاعلات للدلالة على ما يفقد من النيوترونات نتيجة انتشارها من قلب المفاعل الى الخارج . || طيف ال - L. spectrum يقال لكيفية توزيع طاقة النيوترونات المتسربة من قلب المفاعل .

سرينتين = حجر الحية (E) Serpentine

مص (جي) : صخر متحول فوق قاعدي ، مرقط اللون كالنعاين .

سر بيروس (F) Cerbère

شي (ث) : كلب خرافي في الاساطير اليونانية يحرس باب جهنم وله ثلاثة رؤوس .

سرج

مص (جي) : سرج (ج. سروج) (E) Saddle هو الجزء المرتفع من الحاجز في الامونيت ويظهر في خط الدرر متجهاً الى الامام . || (م) ال - S. جزء العربية الملائق لفرش الخرطة وهو الذي بواسطته توجه العربية للسير في خط مواز لمحور الفرش .



شم (زر) : سرج (F) Selle ج سروج. ضرب من الرحال يوضع على ظهر الدابة فيقعد عليه الراكب . || جراداة - Éphippigère ou porte - selle (E) (Ephippigera) (L) مترجمة . جنس حشرات

É. Didynames E. المعنى الاصلي للكلمة الفرنسية ذات القوتين أو مزدوجة القوة وقد أطلقوها على الزهرة التي يكون لها أربع أسدية اثنتان منها أطول من الأخرين كما في الفصيلة الشفوية وغيرها ولذا سميتها مختلفه الزوجين أي زوجي الأسدية . || - 'مكتنفة Étamines Incluses عندما تكون الأسدية منطاة باللفف الزهرية . || متساوية - Isostémone نمت يطلق على الزهرة التي يكون عدد اسديتها مساوياً لعدد تويجياتها عندما تكون الزهرة ذات كأس وتويج ومساوياً لعدد اجزاء الكم عندما تكون الزهرة ذات غلاف زهري واحد .

مص (اح) : السداة (مقابل) Stamen (E) . || (مر) السدي Stroma .

سندب

شم (زر) : سذاب = فيجن (F) Rue (Ruta) (L) المفردات والثانية من اليونانية . جنس نباتات طيبة من الفصيلة السذابية . || - ضيق الورق



R. à feuilles étroites (R. angustifolia) . || - متقابل الورق (F) R. à f. pennées . || - مخزني R. officinale . || سذابيات Rutacées الفصيلة السذابية من ذوات الفلقتين فيها السذاب والدريدار وغيرها .

سذج

شم (زر) : ساذج أو بسيط (F) Rustique ما جعل بسيطاً يقال حديقة ساذجة أو بسيطة Jardin rustique . وللفرنسية معان أخرى .

سرا

شم (زر) : سرء السمك = تسرئة = زمن التسرئة (F) Frai بيض السمك والقاء البيض وزمن القائه . || سرئية Oolithe أترية كلسية منسوبة الى العصر الجوردي من الدهر الثاني لها ذرات كسره السمك أي بيضه . || - بيضاء O. blanche . || - حديدية O. ferrugineuse . || - دُخنية O. miliare أي أن ذراتها بحجم حبة الدخن . || - كبيرة O. grande . مص (جي) : السرئيات (E) Oolites . || الصخر السرفي Oolitic Rock صخر مكوّن من حبيبات تجمعت مع بعضها كتجمع سرء السمك (بيضه) في الهيئة المعروفة بـ (البطروخ) .

سرب

شم (زر) : سرب (F) Collecteur ج أسراب بمصرف كبير تنتهي اليه مياه المصارف Drains وهو يسيلها الى المشيرة Emissaire .

مع (سك) : التسريب = التوصيل على التوازي (مقابل) Shunt (E) . || ال - Entrainment . || - مناقلة Shunting . || ال - الطائر =

C. doré (C. purpuraceu) : ذهبية - زهرية
 C. noduleux (C. auratus) : عقدا - عقدا
 Zabre ou Carabe : حذباء - حذباء
 bossu (Zabrus gibbus) : حشرة من مفدمات



الأجنحة والفصية السرطانية تضر أحياناً بالحنطة .
 سرطانيات (F) Carabidés فصيلة حشرات
 من مفدمات الأجنحة فيها بضعة آلاف من الأنواع .
 شق (ط) : سرطان = ورم خبيث (E) Cancer
 خوف - Cancerophobia ، داء - =
 سرطان Carcinosis ، ما قبل - Precance-
 rous ، منظفي المداخن Chimney-Sweep's
 سرطان S. carcinoma ، ذو خلايا توغيفية
 Carcinogenesis ، مولدات - =
 سرطان Carcinoma ، ورم البثرات السائرة الخبيث .
 اسطواني الخلايا Columnar cell c. ، دو -
 خلايا وسيطة Transitional c. c. ، صد -
 Scirrhus c. ، غدي Adeno c. ، -
 غروي Colloidal c. ، قاعدي الخلايا
 Basal cell c. ، مالبيني الخلايا spuamous
 سرطان c. c. ، سرطان c. c. ،
 cancerous ، العوامل السرطانية
 Agents .

مص (اح) : السرطان (E) Crab ، (ط) -
 Carcinoma ، جاسي Cancer, schirrus .
 حشفي الخلايا بعنق الرحم Cervix, squamous-
 celled carcinoma وهو على ثلاثة أنواع : (١)
 سرطان شوكي الخلايا بعنق الرحم C., spinal c. c.
 (٢) سرطان مغزلي الخلايا بعنق الرحم C., spindle
 (Transitional) c. c. (٣) سرطان قاعدي الخلايا
 بعنق الرحم C., basal c. c. ، الحرق الكنجري
 Cancer, Kangri burn ، والكنجري سفت النار
 عند المنود وهذا السرطان كثير الحدوث على الفخذين
 وسطح البطن الأمامي حيث يوضع هذا السفت .
 الخلايا القاعدية Basal-Celled carcinoma
 = القرحة القارضة Rodent ulcer ورم
 خبيث موضعي ، ينشأ عادة في جلد الجفن الأسفل
 قرب الماق ، ويفرز الجفون والحجاج والعظام .
 ظهاري Epithelioma ، لين Medullary
 (or soft) cancer .

سرع

مص (هـ) : السرعة (E) Velocity معدل تغير الأزاحة
 بالنسبة للزمن . || المتوسطة Mean v. (or
 Average v.) هي القيمة المتوسطة للسرعة المتغيرة
 لجسم متحرك بحيث لو سار الجسم بهذه السرعة في
 نفس الزمن لقطع نفس المسافة . || المستعرضة
 Transverse v. هي السرعة في الاتجاه العمودي على
 البعد القطبي . || النسبية Relative v. السرعة

اتصال الجبل السري يجسم الجنين . || - (في
 النبات) Hilum ندبة على البذرة تتخلف من
 انفصالها عن الجبل السري . || (حي) الشرة
 Umbilicus منخفض يوجد أحياناً على أحد
 جانبي الصدفة أو كليهما وينشأ من نمو الصدفة
 بطريقة الالتفاف الحزوني فتكون الملفات
 المتقدمة أقل تخانة من الملفات التي تليها وبذلك
 يكون سطح جانب الصدفة أكثر غوراً عند المركز
 ويتدرج في الارتفاع نحو الحافة . || (م) Hub
 الجزء الأوسط من العجلة الذي يركب فيه المحور .
 || (هـ) - (ج. سرات) Umbilicus (Pl. Umbilici)
 السرة هي النقطة على السطح التي إذا رسم مستو
 مواز للمستوي المماس، عندها يقطع السطح في دائرة .
 || (ط) تحت ال - Below u. ، فوق -
 Above u. ، (ح) سرير الطفل (E) Cot
 Berceau (F) مرقد للطفل ، فان كان لا يتحرك فهو
 مهد ، وإلا فهو المهز . || ال - المعلق (E) Hamlock
 ما يعلق بين شجرتين أو نحوهما كالأرجوحة على
 شكل السرير للنوم عليه . || ملاء - Bed sheet (E)
 Drap de lit (F) غطاء السرير فوق الحشية أو المرتبة .
 || غطاء - B. spread (E) Couverture (F)
 ملاء - Spring-mattress (E) Sommier (F)
 ما على السرير تحت المرتبة أو الحشية ليحملها ، وهو
 من الخشب أو المعدن .

شم (زر) : سرطان (F) Crabe اسم يطلق على
 أجناس وأنواع حيوانية عديدة من القشريات
 عشارية الأقدام قصار الذيل والسرطان السلطمان
 والسلطعون بعامة الشامين . || البحر Homard
 (Homarus vulgaris) (L) حيوان بحري من
 القشريات العشارية الأرجل يأكله الأوروبيون وهو لا
 يوجد في شواطئ الشام وكذلك جراد البحر على ما



حققه غريفل . || - النهر = - نهري
 Écrevisse de rivière (Astacus fluviatilis)
 حيوان نهري من القشريات العشارية الأرجل الذبالة
 . || سرطانية = حشرة السرطان Carabe



(Carabus) من اليونانية Karabos الدالة على
 نوع من السرطان . جنس حشرات من فصيلة
 السرطانيات . || أرجوانية (C. pourpré)

سردب

مص (ح) : السرداب = البدرن (E) Basement
 (F) Sous-sol في الفارسية « بدرن » بمعنى إلى
 الداخل ويقصد به بناء تحت الأرض . وقد عريت
 قديماً .

شي (ث) : سرداب (F) Cryptoportique غرفة في
 باطن الأرض كان الرومان ينحدرون إليها هرباً من
 الحر . || - Souterrain . || - Caponnière
 سردين (F) (Alosa sardina ou Sardine)
 Clupea s. (L)

شم (زر) : معربة سمك مشهور من الفصيلة الصابوغية



منسوب إلى جزيرة سردينية .

سور

شق (ط) : سُرة Omphalus = Navel = Um-
 bilicus (E) . || - = تغير Hilum . || نفخة
 سرية Funic souffle . || سري = نسبة للسرة
 Umbilical . || جبل سري U. cord . || فتق
 سري U. hernia . || مسرر = ذو سرة
 Umbilicated . || سرير = جذر عصبي Thala-
 mus . || - بصري Optic T. || سرر الثاني
 Urachus .

شي (ث) : سرير = بطن الحجر (F) Lit
 الطرف الأسفل غير المشذب من حجر البناء . || -
 فراش صغير Couchette . || - روماني
 Sigma نصف مستدير كحرف سيغما اليوناني C
 . || - الأرباب Pulvinar سرير في المعابد كان
 الكهنة يضعون عليه تماثيل الأرباب في طقوس دينية
 . || سجادة - Descente de lit . || سُرة



Ombilic حذبة في وسط ظهر الترس أو بطن
 القصة .

شم (زر) : سُرة Funicule هو في اصطلاح النبات
 الجبل السري الذي يصل البيضة بشيمة البيض .
 كوش (فل) : سري Esoteric (E) Esotérique
 (F) (١) يطلق هذا الاصطلاح على بعض المدارس
 اليونانية القديمة . (٢) ما هو سري لا يقبل التصريح
 به خارج دور العلم . (٣) في العصر الحاضر يرادف
 كلمة occulte التي تقال على السحر والعلوم التنبؤية
 مثل علم الكف .

مص (اح) : سُرة = Navel = Umbilicus (E) مكان

فصيلة حشرات من مستقيبات الاجنحة فيها السرعة
سرغوس (L) (Sargus) (F) Sargue

شم (زر) : معربة . حنس مملك من الفصيلة



الفرخية قال غريفيل ان أشهر أنواعه في شواطئ مصر والشام النوع المسمى (S. Rondeletti) (L).

سرقي

شم (زر) : سرقة المحصولات (F) Maraudage
سرقة الحبوب والبقول والثار وغيرها .

مص (حض) : سراق ظهر (E) Cross cut saw
أداة شق وقطع الخشب قطعاً متعامداً على اتجاه الألياف .

سركارية (E) Cercaria

مص (اح) : اسم يطلق على الحيوان وهو في طور من أطوار المُنْتَقِبَات (تريماثودا) يكون له فيه ذنب .

سرغوبلازم (E) Sarcoplasm

مص (ط) : ويطلق على ميتوبلازم الألياف العضلية .

سرغودينا = جذريات الأرجل

مص (اح) : طائفة من الاوليات الحيوانية تتحرك بالأرجل الكاذبة (المزحفات) مثل الاميبا . وليس لها غلاف خارجي صلب .

سرغومة (E) Sarcoma

مص (ط) : ورم خبيث يشبه النسيج الضام الجنيني .

|| السرغومة داخل العظم S. endosteal . ||
لمفية Lymphosarcoma وهي ورم لحمي لمفي خبيث .

|| ميلانينية Melano-sarcoma of uterus وهي سرغومة تحوي خلاياها مادة (الميلانين) خضاب قناتم . || - « يوننج » S. Ewing's نوع من السرغومة العظمية يصيب الجمخز وهو قصب العظام .

سرل

شم (زر) : سرولة = تسرول (F) Balzane haut
chaussée (F) اذا بلغ التجيب الركبتين أو العرقوبين فالفرس مسرول . || مسرول H. ch. ||

شي (ث) : سروال غالي (مقابل) Braie . ||
سراويل قصيرة Haut de chausses .

سرمد (F) Eternité (E) Eternity

مص (قل) : ما لا أول له ولا آخر ، فهو خارج عن مقولة الزمان وموجود بلا بدء ولا نهاية .

«الابد استمرار الوجود في أزمنة مقدرة غير متناهية في جانب المستقبل ، كما أن الأزل استمرار الوجود في أزمنة مقدرة غير متناهية في جانب الماضي والسرمدى ما لا أول له ولا آخر .»

سرصي

شم (زر) : سرمقيئات (F) Chénopodiées ou
Chénopodées فصيلة نباتية من ذوات الفلقتين تشمل السرمق أي القطف والسلق والأسفاناخ والأشنان ورجل الأوز .

سرغوم (F) Mante religieuse = راهبة سرغومة (L) (Mantis religiosa) (F) Prie-Dieu حشرة

شق (ط) : اسراع التنفس (E) Tachypnoea

|| - القلب = خفقة || - Tachycardia . ||
- الأساسي Essential T. . || - الأذيني

auricular T. . || - الاشتدادي - Paroxysmal T. . || - البطني

Extrinsic T. . || - بالعوامل الخارجية . ||
Intrinsic T. . || - سرع = حاد

Quick . || سرع التأثر = شدة الانفعال = فرط الشعور بالألم Tenderness .

مع (فض) : سرعة الافلات (مقابل) (E) Escape
velocity (E) . || - النفاد Exhaust v.

شم (زر) : سرع = سرغ = سرغ (F) Sarment
ج سرع وسرغ . قضيب الكرم ويطلق أيضاً على كل قضيب مماثل في النباتات الأخرى المعتزلة . ||

سرغيم Sarmenteux نعت للنباتات التي لها أغصان خشبية طوال يسهل التواؤها كسرغ الكروم . || سرغ = يسرغ = سرغ

Chenille ج أساريع وذكروا انه لا يقال يساربع ولكن نعلب جوزها في ص ١٢٨ من مجاله والكلمة الفرنسية تطلق على دودة الفراش أي على يرقات حشرقيات الاجنحة خاصة منذ خروجها من البيضة إلى أن تتحول إلى خادرة . || سرع = سرع

Pampre قضيب الكرم الغض الرطب . || سرع = سرعة المسافة التي يقطعها جسم متحرك في وحدة الزمن أو هي نسبة المسافة التي يقطعها الجسم الى الزمن الذي مر في قطعها . ||

مقياس السرعة = عداد السرعة (E) Compteur de v.
شي (ث) : سرع = زخرف الشرح Pampre
زخرف غصن الكرمة وعناقيد وأوراقه .

سرعب

شم (زر) : سرعوب = إن عرس (F) Belette
(L) (Putorius vulgaris) حيوان من الفصيلة السرغوبية ورتبة السواحم وتطلق إن عرس أيضاً

سرغوب (F) Belette (L) (Putorius vulgaris) حيوان من الفصيلة السرغوبية ورتبة السواحم وتطلق إن عرس أيضاً

سرغوب (F) Belette (L) (Putorius vulgaris) حيوان من الفصيلة السرغوبية ورتبة السواحم وتطلق إن عرس أيضاً

سرغوب (F) Belette (L) (Putorius vulgaris) حيوان من الفصيلة السرغوبية ورتبة السواحم وتطلق إن عرس أيضاً

سرغوب (F) Belette (L) (Putorius vulgaris) حيوان من الفصيلة السرغوبية ورتبة السواحم وتطلق إن عرس أيضاً

سرغوب (F) Belette (L) (Putorius vulgaris) حيوان من الفصيلة السرغوبية ورتبة السواحم وتطلق إن عرس أيضاً

سرغوب (F) Belette (L) (Putorius vulgaris) حيوان من الفصيلة السرغوبية ورتبة السواحم وتطلق إن عرس أيضاً

سرغوب (F) Belette (L) (Putorius vulgaris) حيوان من الفصيلة السرغوبية ورتبة السواحم وتطلق إن عرس أيضاً

سرغوب (F) Belette (L) (Putorius vulgaris) حيوان من الفصيلة السرغوبية ورتبة السواحم وتطلق إن عرس أيضاً

سرغوب (F) Belette (L) (Putorius vulgaris) حيوان من الفصيلة السرغوبية ورتبة السواحم وتطلق إن عرس أيضاً

سرغوب (F) Belette (L) (Putorius vulgaris) حيوان من الفصيلة السرغوبية ورتبة السواحم وتطلق إن عرس أيضاً

سرغوب (F) Belette (L) (Putorius vulgaris) حيوان من الفصيلة السرغوبية ورتبة السواحم وتطلق إن عرس أيضاً

سرغوب (F) Belette (L) (Putorius vulgaris) حيوان من الفصيلة السرغوبية ورتبة السواحم وتطلق إن عرس أيضاً

سرغوب (F) Belette (L) (Putorius vulgaris) حيوان من الفصيلة السرغوبية ورتبة السواحم وتطلق إن عرس أيضاً

سرغوب (F) Belette (L) (Putorius vulgaris) حيوان من الفصيلة السرغوبية ورتبة السواحم وتطلق إن عرس أيضاً

النسبية لجسم ما بالنسبة لآخر هي محصلة سرعة الجسم الاصل مع سرعة الجسم الآخر معكوساً اتجاهها .

|| - النهائية Terminal v. السرعة التي تنتهي اليها سرعة جسم متحرك في وسط مقاوم . || تدرج -

V. gradient معدل تغير السرعة بالنسبة للمسافات (أطلقت تدرج على العلو والانخفاض) . || النسبة

السرعية للآلة V. ratio of a machine هي النسبة بين المسافة التي يتحركها المجهود (الجسم المحرك) الى المسافة التي تتحركها المقاومة (الجسم المتحرك) . ||

أسرع Vivace . || (فن) سريع Allegro v. . || مسرع Metronome . || (ط) أسرع (ج) .

أساربع Caterpillar يرقات الفراش، أي حشرقيات الاجنحة خاصة ، واليرقات هذه تشبه الدودة ثم تتحول الى خادرة (نفقة ، عذراء) فولى فراشة .

|| (اح) يسرغ (ويقال أيضاً أسرع ج. أساربع) C. يرقات دودية الشكل لبعض الحشرات وخاصة الحشرات الحشرقية الاجنحة كدودة القز ودودة القطن .

سر (فر) : السرعة (مقابل) (F) Vitesse
velocity (E) . || - الابتدائية = V. initiale
initial v. . || - الافتراضية = V. virtuelle
virtual v. . || - الآنية = V. instantanée
instantaneous v. . || - تفوق الصوت = V. super-sonique = S. ic v. . || - الحجمية = V. volumé-rique = volume v. . || - الحرجة = V. critique = critical v. . || - الزاوية = V. angulaire = Angular v. . || - الصوتية = V. acoustique = a. ic v. . || - المتغيرة = V. variable = va. v. . || - moyenne = Mean v. or average v. . || - المنتظمة = V. uniforme = U. rm v. . || - المستعرضة = V. transversale = transverse v. . || - النسبية = V. relative = re. v. . || - نصف قطرية = V. radiale = r. al v. . || - النهائية = V. finale, v. terminale = terminal v. . || - الامتداد = V. de propagation = v. of pr. . || - التيار = V. du courant = Stream v. . || - الجسم الصوتي = V. de particule du son = sound particle v. . || - جماعة الموجات = V. de groupe = group v. of waves . || - الشعاع = v. de rayon = ray v. . || - الطور = v. de phase = v. of sound . || - الموجة = v. d'onde = wave v. . || - «سرّع خطي» = Accélérateur linéaire = Linear accelerator . || - فرقي = A. de . || - تسارع خطي = Accélération linéaire = Linear accelera- tion . || - زاوي = A. angulaire = Angular a. . || - مركزي جاذب = A. centripète = Centri- . || - منتظم = A. uniforme = uni- . || - التمثالة = form a. . || - التسارع الجاذبية الارضية = A. de la gravité = a. gravitational .

سرغوب (F) Belette (L) (Putorius vulgaris) حيوان من الفصيلة السرغوبية ورتبة السواحم وتطلق إن عرس أيضاً

سرغوب (F) Belette (L) (Putorius vulgaris) حيوان من الفصيلة السرغوبية ورتبة السواحم وتطلق إن عرس أيضاً

سرغوب (F) Belette (L) (Putorius vulgaris) حيوان من الفصيلة السرغوبية ورتبة السواحم وتطلق إن عرس أيضاً

سرغوب (F) Belette (L) (Putorius vulgaris) حيوان من الفصيلة السرغوبية ورتبة السواحم وتطلق إن عرس أيضاً

سرغوب (F) Belette (L) (Putorius vulgaris) حيوان من الفصيلة السرغوبية ورتبة السواحم وتطلق إن عرس أيضاً

سرغوب (F) Belette (L) (Putorius vulgaris) حيوان من الفصيلة السرغوبية ورتبة السواحم وتطلق إن عرس أيضاً

سرغوب (F) Belette (L) (Putorius vulgaris) حيوان من الفصيلة السرغوبية ورتبة السواحم وتطلق إن عرس أيضاً

سرغوب (F) Belette (L) (Putorius vulgaris) حيوان من الفصيلة السرغوبية ورتبة السواحم وتطلق إن عرس أيضاً

سرغوب (F) Belette (L) (Putorius vulgaris) حيوان من الفصيلة السرغوبية ورتبة السواحم وتطلق إن عرس أيضاً

سرغوب (F) Belette (L) (Putorius vulgaris) حيوان من الفصيلة السرغوبية ورتبة السواحم وتطلق إن عرس أيضاً

سرغوب (F) Belette (L) (Putorius vulgaris) حيوان من الفصيلة السرغوبية ورتبة السواحم وتطلق إن عرس أيضاً

سرغوب (F) Belette (L) (Putorius vulgaris) حيوان من الفصيلة السرغوبية ورتبة السواحم وتطلق إن عرس أيضاً

سرغوب (F) Belette (L) (Putorius vulgaris) حيوان من الفصيلة السرغوبية ورتبة السواحم وتطلق إن عرس أيضاً

سرغوب (F) Belette (L) (Putorius vulgaris) حيوان من الفصيلة السرغوبية ورتبة السواحم وتطلق إن عرس أيضاً

سرغوب (F) Belette (L) (Putorius vulgaris) حيوان من الفصيلة السرغوبية ورتبة السواحم وتطلق إن عرس أيضاً

سرغوب (F) Belette (L) (Putorius vulgaris) حيوان من الفصيلة السرغوبية ورتبة السواحم وتطلق إن عرس أيضاً

سرغوب (F) Belette (L) (Putorius vulgaris) حيوان من الفصيلة السرغوبية ورتبة السواحم وتطلق إن عرس أيضاً

سرغوب (F) Belette (L) (Putorius vulgaris) حيوان من الفصيلة السرغوبية ورتبة السواحم وتطلق إن عرس أيضاً

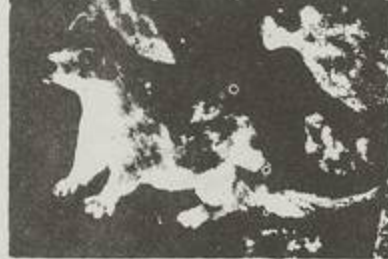

سرغوب (F) Belette (L) (Putorius vulgaris) حيوان من الفصيلة السرغوبية ورتبة السواحم وتطلق إن عرس أيضاً

سرغوب (F) Belette (L) (Putorius vulgaris) حيوان من الفصيلة السرغوبية ورتبة السواحم وتطلق إن عرس أيضاً

سرغوب (F) Belette (L) (Putorius vulgaris) حيوان من الفصيلة السرغوبية ورتبة السواحم وتطلق إن عرس أيضاً

سرغوب (F) Belette (L) (Putorius vulgaris) حيوان من الفصيلة السرغوبية ورتبة السواحم وتطلق إن عرس أيضاً

سرغوب (F) Belette (L) (Putorius vulgaris) حيوان من الفصيلة السرغوبية ورتبة السواحم وتطلق إن عرس أيضاً

سرغوب (F) Belette (L) (Putorius vulgaris) حيوان من الفصيلة السرغوبية ورتبة السواحم وتطلق إن عرس أيضاً

سرغوب (F) Belette (L) (Putorius vulgaris) حيوان من الفصيلة السرغوبية ورتبة السواحم وتطلق إن عرس أيضاً

سرغوب (F) Belette (L) (Putorius vulgaris) حيوان من الفصيلة السرغوبية ورتبة السواحم وتطلق إن عرس أيضاً



Thymus من الشفويات : جنس نبات من التوابل ومن الفصيلة الشفوية فيه أنواع برية وأنواع زراعية . || - برثي = نثام = سينسبر T. sauvage ou Serpolet (T. serpyllum) كانت كلتا النام والسينسبر تطلقان أيضاً على أحد أنواع النعنع وسينسبر من الفارسية . || - معروف أو شائع T. ordinaire (T. vulgaris) نوع معمر يزرع ويستعمل ورقه وصغار نواحيه قابلاً .

مص (اح) : الساعد (E) Antebrachium . || (ط) Forearm - (هـ) Crank-web, c-cheek هو جزء ذراع الإدارة الذي يصل بين المرفق وبين عمود الإدارة . || (جي) السواعد Drainage lines هي مجاري الماء الى النهر أو البحر . || (حض) مساعد Smith assistant من يساعد الحداد في أداء عمله وذلك بالطرق أو باستعمال الحديد ، تهيئته لاستقبال الطرق . || (صو) ال - Auxiliaire (F) Auxiliary (E) كلمة لا تستقل بالفهم ولكنها تكسب العبارة معنى معيناً . ويعد منها في العربية الأفعال المتناقصة وأفعال الشروع . || (ك) - أنزيمي : Co-enzyme المادة التي تعمل على تنشيط الأنزيم . || (ق) المساعدة التلقائية (F) Assistance spontanée (E) || (فل) السعادة (E) Bonheur (F) Happiness (E) في أساسها حال نشأ عن إشباع الرغبات الإنسانية كماً وكيفاً ، وقد تسو الى مستوى الرضا الروحي ونعيم التأمل والنظر، وبذا تختلط بالغبطة وان كانت هذه أدوم وأسمى . || (ط) السعدانات (م. السعدانة) Condylomata (E) وهي أورام زهرية (سفسلية ثانوية مفرطة) .

شم (زر) : سعدة (F) Sobole (F) بصيلة تصلح للتكاثر كما في السعد وحسب الزلم وغيرها من التجميلية وتطلق الكلمة الفرنسية أيضاً على الرشد والفرخ Rejeton . || سعادي (Laiche) (L) Carex (L) (F) شامية . جنس نباتات من الفصيلة السعدية



تكثر في المناقع . || مساعد (F) Adjuvant المواد المساعدة هي مواد قليلة تضاف الى بعض الادوية أو الى بعض الشحنت الغذائية فيزداد نفعها

كوش (فل) : أسطورة (F) Mythe (F) Myth (E) (١) قصة خرافية تدور على كائنات وهمية تصور قوى طبيعية . الأحداث فيها رمزية . (٢) صياغة فكرة أو نظرية صياغة شعرية . أفلاطون مثلاً يستخدم الاسطورة في المسائل الفلسفية الكبرى من فلسفته فهو يصور المثل تصويراً أسطوريا سواء فيما يتصل بماهيتها أو بصلتها بعضها ببعض أو بصلتها بالحسوسات كما أنه يستخدمها فيما يتصل بالله .

جر (فر) : مسطرة حاسبة (F) Règle à calcul (E) slide rule . || - مترية (E) R. métrique = m. i. c. r.

مع (لجم) : السطير = ثمن الانج (مقابل) (E) Line (E) شي (ث) : ساطور = شفرة القصصة (مقابل) (F) Couperet (F).



مص (اج) : أسطورة (E) Legend (E) . || سيطرة Dominance . || (فن) المسطار (E) Rulling Pen (F) Plume directrice (F) قلم معدني ذو حلقتين تنتهيان بسنين دقيقين يكون بينهما الحبر ويضمها مسار تضيق به مسافة الشق أو توسع بحسب ثخانة الخط



المقصود رسمه . || (هـ) مسطرة (E) Ruler (E) آلة ذات حافة مستقيمة قد تدرج وتستخدم لرسم المستقيمتين



أو لقياس أطوالها . || - حاسبة (E) Slide rule آلة ذات مقاييس مدرجة على صفة خاصة تستعمل لاستخراج نتائج العمليات الحسابية وقيم بعض المقادير الرياضية . || (حض) - قياس (E) R. مسطرة مدرجة بوحدات القياس من الصلب أو الخشب . || مسطرين



= مالج Trowel أداة لتسوية سطوح الرمل في القوالب .

سطل

مع (سر) : سطل (مقابل) (E) Bucket (E) شي (ث) : سطل معدني (مقابل) (F) Situle (F) مص (ق) : أسطول تجاري (F) Flotte commerciale عدد من السفن معد للتجارة البحرية .

سعر

شم (زر) : سطر = صعتر (F) Thym (F) (Thymus) (L) ومن اسمائه حاشا وهي كلمة آرامية لم ترد في المعجمات ولكنها وردت في المفردات والتذكيرة والتحفة . والسعتر أطلقت في كتب النبات والطب القديمة وتطلق في الاستعمال الحديث على نباتات أجناس ثلاثة متقاربة وهي Saturcia و Origanum

الطفو سطح يسمى سطح الطفو . || ال - المتبسط Developable s. هو سطح يمكن بسطه الى مستو كسطح الاسطوانة . || - المخروطي الدائري القائم Right Circular Conical s. هو الذي يكون محوره عمودياً على مستوي دليله . || - المسطر Ruled s. هو السطح الذي يمكن أن يرسم من أي نقطة عليه مستقيم يقع بأكمله على السطح وأمثال هذا المستقيم تسمى الرواسم المستقيمة Generating lines or rectilinear generators . || (ط) سطحي Superficial . || (صح) جريان - Surface flow . || (هـ) التوتر ال - S. tension هو القوة التي يؤثر بها سطح سائل على وحدة الأطوال من أحد جانبي مستقيم فيه . || (صح) مياه سطحية S.-water . || (جي) (سطح مصقولة) مصاقيل = مفردهما مصقل Slickensides (هي أسطح الصخور التي صقلت من أثر الصدوع وزحف الطبقات بعضها فوق بعض . || (هـ) السطوح المخروطية المتحدة البؤرة Confocal conicoids هي سطوح ثنائية قطوعها الأصلية قطوع مخروطية متحدة البؤرة ومعادلتها الديكارتية العامة :

$$1 = \frac{x^2}{\lambda + \mu} + \frac{y^2}{\lambda + \nu} + \frac{z^2}{\lambda + \rho}$$

|| كثير السطوح Polyhedron هو جسم يحيط به مضلعات مستوية من جميع جهاته . || (م) منطحة (بلص استعمال) Flatter قطعة من الحديد أحد جانبيها مطوح تستعمل لاستبدال المصنوعات بالطرق .

سطر

مد : السيطرة (مقابل) (E) Dictatorship (F) Domination (F) . || مطور Tracé (écriture) (F).

مع (سك) : مخطط السيطرة (E) Control chart (E) . || نظام ال - جهاز ال - C. system . || العمل البيطري = العمل بنظام السيطرة C. working.

شم (زر) : اسطر = نجمية = زهرة النجمة



Aster (F L) الأولى معربة والثانية مترجمة . وفي عامية الشام حرير وقدك المياس . والأسم العلمي من اليونانية بمعنى النجم . جنس زهر من المركبات الأسطورية . || - ألسي (F) A. des Alpes (L) . || - كبير الزهر (L) A. à grandes fleurs (A. grandiflorus) . || - كثير الزهر (L) A. multiflore (A. multiflorus) . || - متدل (L) A. pendant (A. pendulus) . || - مزهر (L) A. florifère (A. floribundus) . || - مفرخ (L) A. gazonnant (A. caespitosus).

Petiole bearing leaflets ورقة النخل الخضراء .
شي (ث) : سيفة = زخرف السمف (مقابل)
Palmette (F).
Box First (مقابل) صندوق اسعاف (مقابل)
aid (E).
شق (ط) : 'سفة' Tinea داء فطري جلدي .
|| - جائزة T. Tonsurans . اسعاف اولي
First Aid .

سعل

مص (ط) : السعال = الحكحة (E) Cough
طرد الهواء فجأة وبقوة من الزمار لإخراج المخاط
أو سواه من المسالك الشعبية . || - الديكي
Coqueluche = Whooping cough = Pertussis
مرض ميكروبي معد يصيب الأطفال خاصة ويتميز
بنوبات سعال تقلصية مصحوبة بشيق خاص وفيه .
شق (ط) : سعال (E) Cough . || - جاف
Dry C. || - رطب Moist C. || - ديكي
Pertussis = Whooping = Cough . || -
شفاق Whooping = C.

شم (زر) : سغلاة (F) Orang-outang
(L) Pithecus satyrus حيوان ثدي متن
للرئيسات ومن أقرب الحيوانات للإنسان .

سمن

شم (زر) : أوسنن (F) Marabout (Leptop-tilus)
(L) tilus في اللغة القرية وسمي أبا سمن
لعدة في عنقه تشبه السمن وعن معجم الحيوان .
والفرنسية من مرابط العربية . جنس طير من



اللقاق في نوع افريقي وآخر هندي .
شي (ث) : أبو سمن M. نوع من الطيور الطوال
السوق يؤم الآثار المصرية بشكل خاص .

سهي

مص (ق) : مساع ودية (F) Bons offices
تطوع بعض الدول لحد دولتين متنازعتين على فض
الزراع القائم بينهما بغير عنف ، وذلك كان تدعوها
الى التفاوض معاً في وجه الخلاف او الى وصل مسا
انقطع بينهما من التفاوض أو كان تقوم بعرض وجهة
نظر إحداهما على الأخرى .

سغب

مص (ط) : السغبة (E) Starvation وهي
الحرمان من الطعام .

سفل

مص (ط) : السفل (مقابل) (E) Malnutrition

ال - الاتفاقي (F) Taux conventionnel . || -
الإلزامي Cours forcé . || - الصرف (القطع)
C. de change . || - الفائدة Taux d'intérêt .
|| - القانوني T. légal . || (أ) - الربح Rate of
(E) interest القيمة التي تحسب بها الوحدة أو ما
شابهها . || - الصرف (الكمبيو) Course or r. of
exchange هو سعر السوق بالنسبة لنقود الأمم .
|| (اق) التسمير الجبري Taxation; tarification (F)
Price fixing (E) هو أن تحدد الدولة بما لها من
السلطة العامة ثمناً رسمياً للسلع لا يجوز للبائع ان
يتعداه . || (حر) سغز (كلوري) Calorie (E)
(Calory) وحدة كمية الحرارة في النظام المتري
وتعادل كمية الحرارة الضرورية لرفع درجة حرارة
غرام من الماء درجة مئوية واحدة . واصطلاح على ان
تكون من ١٤٠٥ الى ١٥٠٥ م . || سغرية (كلورية)
Calorescence ظاهرة انبعاث ضوء نتيجة امتصاص
إشعاع حراري ذي طول موجي اطول . || القيمة
Calorific Value هي مقدار الحرارة التي تتولد
عند احتراق غرام من الوقود احتراقاً تاماً . ||
سغز (كلوريمتر) Calorimeter يطلق على كل
جهاز يمكن ان يستعمل لقياس كمية الحرارة ، ومن
أنواعه : (١) - تفجيري (كلور متر تفجيري)
C. Bomb وهو الذي به تقاس كمية الحرارة التي
تتولد عن اشتعال مقدار معين من الوقود . (٢) -
تفاضلي (كلوريمتر تفاضلي) C. Differential جهاز
استعمل لأول مرة لقياس الحرارة النوعية للغازات
وذلك بتعيين الفرق بين ما يتكاثف من البخار على
كرة من المعدن جوفاء مملوءة بالغاز وما يتكاثف
منه على كرة مثلها ولكنها مفرغة تمام التفريغ .
(٣) - جليدي = (كلوريمتر جليدي) C. Ice وهو
الذي تستخدم فيه الحرارة الكامنة لانصهار الجليد
لقياس كمية الحرارة . (٤) - بخاري (بخاري)
C. Steam وهو الذي تطبق فيه الحرارة الكامنة
لبخار الماء الذي يغلي ، لقياس كمية الحرارة . ||
(اج) نظام الأسعار Price System .
جر (فر) : سعر السوق (F) Prix courant
(E) market price . || - الصرف الكميو
(F) cours de change . || المسعر (ما تسمر به
النار) (E) poker (F) tisonnier
شم (زر) : سغرة = حريرة = سغز (F) Calorie
الوحدة في قياس الحرارة .

سقط

شي (ث) : سغيط = عصفة الحجر (مقابل)
Bouquet (F).

سقف

مص (ط) : سغفة (E) Ringworm مرض جلدي
فطري يتميز بتكوّن لطح حلقيه خضابية مغطاة
بجراثيف وحوبيصات ويشبه القراع . || (ن) - = سغف



أو تأثيرها الغدائي .
شق (ط) : ساعد = زند (مقابل) (E) Cubitus
Forearm . || -
شي (ث) : ساعد الدرازين أو النافذة Barreau
(F) . || - السند Barre d'appui . || ساعدة
الدرع Brassard .
جر (فر) : مساعد = مكئل (F) Auxiliaire
A. ary (E).
مد : سعديات (F) Cypéracées . || السعدانة
Châtaigne .
كوش (فل) : سعادة (E) Béatitude, Happiness
(F) Bonheur الرضا للذائم وهو ما يتوق الي
تحقيقه الحكيم . || - حسية (مذهب الا -)
Hedonism = Hé.me (١) مذهب أخلاقي يدعي
أن اللذة هي الخير الأعظم وأن السعادة في الشعور
باللذة الحاضرة . (٢) يطلق هذا المصطلح على المدرسة
القورينائية Ecole de Cyrène في مقابلة مذهب
السعادة العقلية . || - عقلية Eudaemonism =
Eudémonisme مذهب يقرر أن السعادة العقلية لا
الحسية هي الخير الاعظم . في مقابلة مذهب السعادة
الحسية .

سعر

مص (اج) : سعر (مقابل) (E) Price . || (اق) تعليية
ال - Valorisation الطرق المتبعة لرفع الأسعار .
|| - الأحسن (F) Best price (E) Au mieux
هو السعر المناسب الذي يترك للسماح حرية
اختياره . || - الاختياري (F) Cours facultatif
تداول النقود الورقية بسعر اختياري اذا كان الدائن
غير ملزم بقبول النقود الورقية في المعاملات وكان
بنك الإصدار ملزماً بصرف قيمتها بالذهب . ||
- الإقفال (F) Dernier cours; c. de clôture
(E) Closing price آخر سعر في يوم معين . || ال -
الإلزامي (F) Cours forcé تداول النقود الورقية
بسعر إلزامي اذا كانت الدائن ملزماً بقبولها في
المعاملات وكان بنك الإصدار معفى مؤقتاً من
صرفها ذهباً . || - الصرف (F) C. du change
(E) Rate of exchange سعر مبادلة عملة وطنية
بعملة أجنبية . || - الفتح (F) Premier cours
(E) First price أول سعر في البرصة في يوم معين .
|| ال - القانوني (F) C. légal تداول النقود الورقية
بسعر قانوني اذا كان الدائن ملزماً بقبولها في المعاملات
وكان بنك الإصدار ملزماً بدفع قيمتها بالذهب . ||
- القطع (- الخصم) (F) Taux de l'escompte (E)
Rate of discount هو سعر الفائدة الذي بحسب
على أساسه المبلغ الواجب خصمه من الورقة التجارية
ويتوقف على طبيعة الورقة التجارية وعلى الحالة
الاقتصادية العامة . || ال - المتوسط (F) Cours Moy.
(E) Average price (F) en سعر يتحدد تبعاً
للمتوسط الحسابي بين أعلى سعر وأدنى سعر . || -
محدد (F) Fixed p. (E) C. fixe سعر يحدده العميل
وليس للسماح أن يتعداه . || - اليوم (F) C. du jour
(E) Day p. أي سعر يتحدد في يوم معين . || (ق)

(E) plan (h.al pro.) (F) tale . || - الرأسى
Projection = élévation . || - العمودي
orthogonale = or.al pro. || - الشكل
P. de la figure = p. of the f.

مد : إسقاط (مقابل) (E) Abortion .
شق (ط) : إسقاط اصطناعي . Artificial A. ||
جنائي . Criminal A. || - جنمي - Inevita-
ble A. || - محرض - Induced A. || -
معتاد . Habitual A. || - مقفود - Missed A.
انجاس البيضة الميتة . || - ناقص - Incomplete A.
|| - نفيري Tubal A. || ناقطة = متساقط
Deciduous . || اسنان ساقطة D. theeth . ||
ورم ساقطي خبيث Deciduoma Malignum
|| مسقط = مجبض Echolic .

شم (زر) : إسقاط = إجهاض (F) Avortement
في المرأة وأنتى الحيوان . لقاء الولد قبل أوانه لغير
تمام الأيام . || سقيط Fressure ما له قيمة ثانوية
في القضاة كالرئة والقلب والكبد والقوائم وهي
المسماة «قبوات» في دمشق . ولفظة السقيط صحيحة
وهي مستعملة في بعض أنحاء الشام . || (رج) إسقاط
= مغبيل (F) Caduc (E) Deciduous يطلق
على كل عضو نباتي أو جملة أعضاء نباتية تسقط من نفسها
|| ذو ورق - = مجبل A feuilles caduques

يطلق على كل نبات معمر يمكث اعتيادياً بلا ورق
مدة من الزمن خلال السنة . وعكسه ذو الورق
الدائم . || رفع ال - والتالف Felling, salvage
Récolte des chablis et déperissants (E)
(F) رفع الأشجار الميتة أو المجرحة بفعل الحريق
أو الحشرات أو الفطور أو العوامل الطبيعية الأخرى
كالرياح والثلوج بغية الإفادة من خشبها التجاري قبل
أن يسبح بلا جداء . || أسقط الحظر أو التصنيف
= أباح Dereserve, to = Distraire, Déclasser
هو ان يعلن قانونياً ان حرجة مصنفة او خاضعة
لقيدود او جزءاً من تلك الحرجة قد ابيحت اي
اسقط عنها التصنيف والحضوع . || سقوط الورق
= التشرعي = اعبال الورق (في الرتينجيات)
Needle cast = Défoliation (des résineux)
سقوط مبسر للأوراق الإبرية في الصنوبريات وكثيراً
ما يكون سببه اصابة ببعض الفطور ولكن هذا
السقوط يحدث أيضاً بسبب عوامل فيزيائية .

شي (ث) : سقط = رديء المتاع Bris-à-brac
(F) ما لا خير فيه من كل شيء . || - الحجر
Souchet الحجر الرديء في أسفل المقلع .
نص (ط) : الساقط (E) Decidua وهو الغشاء
المبطن للرحم تطرأ عليه بعض التغيرات استعداداً
لاستقبال البيضة الملقحة . || - الجداري D.
parietali- هو الجزء الأكبر من الساقط بخلاف الداء طيز
المحفطي والقاعدي . والساقط نسيج رحمي يحيط
بالجنين في أدواره الأولى . || - القاعدي D. t.asalis
D. serotina جزء من غشاء الرحم بسين البيضة
المطمورة وجدار الرحم في الحمل . || - البطن =
الحقيقي D. vera هو الغشاء المبطن للرحم نسيماً
عدداً ما انفردت فيه البيضة . || - المحفطي

سفا
شم (زر) : سفا = شعاع (F) Barbe الثانية مثلثة
الشين . || اسفاء = نزع السفا Ébarbage نزع
ما لبث من السفا عالقاً بحب الشعير بعد الدراس
بالمدرس . || مسفاة = منزع السفا Ébarbeur آلة
ينزع بها شعاع الشعير أي سفاه بعد الدراس بالمدرس .
مص (اح) : سفبتي = ذو سفبتي (F) Apiculate
توصف بها الورقة ذات الطرف المنتهي بسفاة قصيرة .
|| سفبتي (مصفراً سفاة) Apiculus وتطلق على
زائدة دقيقة تنتهي بها قمة الورقة في بعض النباتات
مثل ورق السنامكي والكوكا .

مص (ح) : السقنة أو الحميرة أو الحمير
هي (L) Phoenicurus p. phoenicurus من جنس
phoenicurus من الفصيلة الشوكية Prunellidae
من رتبة العصفوريات Passeriformes من الطيور



Aves طائر صغير الحجم رشيق الجسم له منقار صلب
مدبب أسود اللون يلتقط به الحشرات التي يتغذى
بها ، ظهره رمادي ولكن أطراف ريشاته بنية
والبطن أبيض ، والصدر والعجز والذيل والأقدام
حمراء اللون ، ولون الجناح والقرحية بني . وتستوطن
أوروبا وسيبيريا ، وهي من القراطم التي تهجر شتاء
الى مصر وسينا وبلاد العرب .

سقط
كوش (فل) : إسقاط (F E) Projection (١) عملية
ادراك المدركات كموضوعات حالة في المكان خارج
عضو الحس لا فيه (٢) ميل الشخص الى ان يعزو
الى العالم الخارجي العمليات النفسية المكبوتة جهلاً
منه بأنها خاصة به أو تهرباً من الاعتراف بها أو
تخفيفاً لما يشعر به من الأداة الذاتية / مدرسة
التحليل النفسي (والاسقاط في هذه الحالة من
اساليب التبرير والدفاع عن الذات (٣) عند العالم
النفسي كارل يونج الاسقاط نوعان : اسقاط سلمي
حيث يسكب الانسان أحاسيسه على مشاهدة الطبيعة
واسقاط إيجابي حيث يسكب الانسان أحاسيسه في
شيء ما أي بوضعها . في الحالة الأولى توجد هوية
بين الذات والموضوع . وفي الحالة الثانية تنفصل
الذات عن الموضوع .

جر (فر) الاسقاط الهندسي (F) P. géométrique
geometrical p. (E) . || سقوط = Chute
Fall, falling, drop . || - = ورود (الأشعة)
Incidence (F E) . || - الأجسام Chute des
corps (F) Falling of bodies (E) . || -
عمودي = ورود Incidence normale = nor-
mal in. || ساقط = وارد Incident (F E)
|| المسقط الأفقي - Plan (projection horizon-

اتصل بوعائها أو انفصل عنه وكان لازماً أو مفيداً
للاحة السفينة واستغلالها كقوارب النجاة والمراسي .
|| - وملحقات الأجرة A. du n. et du frèt .
هي التي ينصب عليها الامتياز كما ينصب على السفينة .
وهذه الملحقات عبارة عن التعويضات أو المكافآت
المستحقة لمالك السفينة عن الرحلة التي نشأ في خلالها
الدين المضمون بالامتياز على اعتبار أن هذه
التعويضات أو المكافآت تمثل عناصر اقتطعت او
عناصر تجب إضافتها الى الثروة البحرية كالتعويضات
المستحقة للمالك عن الأضرار المادية التي لحقت
بالسفينة ولم يتم إصلاحها . أما ملحقات الأجرة فهي
ما تستحقه السفينة من تعويض بسبب ما فاتها من
الأجرة كلها أو بعضها . || نول - Nolis, frèt .
|| هيكل - Coque du navire . || وسق -
Cargaison . || وقف - بأمر السلطة Arrêt de
puissance ou de princes . || سفن إدارة الميناء
Navires de l'administration des ports
التي تستعملها إدارة الميناء . || ال - البخارية Les
vapeurs السفن التي تسير بالبخار . || البضاعة
Navires de charge ou cargos السفن المعدة لنقل
البضائع : || تجارية N. de commerce السفن
المعدة للتجارة البحرية . || ال - الشراعية



Les voiliers السفن التي تسير بفعل الرياح . || -
الشرطة Navires de police السفن التي يستعملها
رجال الأمن في الميناء في تفتيش السفن وفحص
جوازات المسافرين وغير ذلك . || - مختلطة
N. mixtes السفن التي تقوم بنقل الركاب والبضائع
في وقت واحد . || - المنتظمة Les n. de ligne
هي التي تتبع في رحلاتها خطاً منتظماً وذلك تمييزاً
لها من السفن التي لا تتبع خطاً ملاحياً منتظماً
(Les Vagabonds ou les tramps) . || -
الميكانيكية Les n. à moteur السفن التي تسير
بمحرك ميكانيكي يتركة البخار أو غيره . || المسافنة
Transbordement . || (م) الاسفين (E) Wedge
هو منشور ثلاثي يستعمل في أغراض كثيرة منها
ربط جسم بآخر أو الأبقاء على الانفراج بين جزأين
متساكين أو توسيع الانفراج أو كسر جسم .

سفه
مص (ق) : السفه (F) Prodigalité . || السفه
La prodigue .

جر (فر) : سقف (مقابل) Ceiling (E).
شم (زر) : سقيفة = صفة Hangar (F) بناء
زراعي أكثر ما يكون من خشب تحفظ فيه الآلات
الزراعية والمجليات والغلات فيقيها من الشمس والمطر.
مص (جي) : مَدَلِيَّات السقوف Roof pendants
(E) بقايا متخلفة من صخور المنطقة توجد في هيئة أعمدة
مدلاة في أعلى الأجسام النارية الكبيرة المتخلفة
المتدخلة في هذه الصخور .

سقل

شي (ث) : سقالة Échafaud, Échafaudage
(F) الخشب الذي يقف عليه البناءون . (معربة) .

سقم

شم (رج) : سقم = سيقام Dieback (E) Dépé-
(F) rissement الموت للتقزم لأي جزء من النبات
يبدأ عموماً من طرفه الأعلى .

سقنقور

شم (زر) : سقنقور (Scincus) (F) Scinque



(L) جنس حيوان من العظاء القصيرات الألسنة
والفصيلة السقنقورية . Scincidés
(F) فصيلة حيوان من رتبة العظاء قصيرات الألسنة
منها السقنقور والدباسة وحية الزجاج .

سقي

مص (مر) : سقي (مقابل) Ascitic fluid (E) .
|| (حض) الساقى Barman . || (صح) ساقية كارول
Caruelle pump. = Multicellular band
water elevator . || (هم) ساقية الفولاذ
Tempering of steel هي تكرار عملية التقيفة
ليكون للفولاذ صلابة في لين ويمكن إعداده وتبيته
في الصناعات المختلفة . || (ق) الساقى = الترع الخاصة
Rigoles; canaux privés (F) . || (ط) استسقاء
Ascites (E) تجمع مصلي في تجويف البريتون . ||
|| - الحملبي A., foetal . || والاستسقاء تجمع سائل في
التجويف البريتوني . || - السلي = استسقاء سلوي
Hydramnion, hydramnios زيادة مقدار النُحُط
(السائل السلوي) على المقار السلوي . || - العين
Hydrophthalmus = hydrophthalmia =
Dropsy of the eye وهو توسع المقلة بارتشاح
مائي ، وينشأ في معظم الحالات من انعدام القنوات
التي ينصرف بها السائل من العين . || - دماغسي
Hydrocephalus . || - الكلبية Hydrono-
phrosis .

شم (زر) : إسقاء = سقي Irrigation (F) هما
الشائعتان في كتبنا القديمة واليوم يكثر استعمال كلمة
الري أيضاً . اعطاء النباتات المزروعة الماء اللازم
لنموها بدلاً من المطر او علاوة عليه . || - بالسلان
لو السيق I. par déversement طريقة للاستسقاء .

في رسم خريطة العالم يحقق الاتجاهات الصحيحة ،
ولا يحقق المسافات المتساوية ، ويستخدم في الأغراض
الملاحية . || - المزولي Gnomonic P. نوع من
المنقط السمي يشوه الشكل والمساحة ويحقق الاتجاه
الصحيح . || - المساحات المتساوية Homogra-
phic or Equal-Area P. منقط ترسم عليه
الخرائط يحقق المساحة الصحيحة دون نظر الى
الشكل . || - ملقيدي Mollweide's P. منقط
يحقق شرط المساحات المتساوية والاتجاه الصحيح .
|| - نصف الكرة = ال- المنظور = - الأورونوجرافي
Orthographic P. منقط لا يظهر فيه سوى نصف
الكرة ، ويتميز بانضغاط الهوامش وتمدد الوسط بما
يؤدي الى تشويه المساحة ، ولا يحقق شرط الاتجاه
الصحيح . || منقط نهري Knick Point المكان
الذي يتغير عنده انحدار النهر نتيجة لتغير في
مستوى الأرض التي يجري عليها مما يعيد للنهر شبابه
|| - الأفقي Plan (Horizontal projec-
tion) المنقط العمودي على المستوى الأفقي . || -
الرأسي Elevation المنقط العمودي على المستوى
الرأسي . || (ق) سقوط (F) Déchéance . ||
- الأجل D. du terme . || - الإيجاب
Extinction de l'offre . || - الحصومة Pé-
remption de l'instance هو انتهاء الحصومة دون
الفصل فيها بعد انقضاء سنة على الأقل من عدم السير
فيها . || - القيد P. de l'inscription . || (جغ)
خط ال- Fall Line (E) خط تزيد عنده درجات
انحدار مجموعة من الأنهار المتوازية بصورة فجائية ،
نما يؤدي الى هبوط مياهها على شكل مساقط مائية
|| (اح) مبتسرة - Caducous وهي الاجزاء
النباتية التي تسقط مبكراً كالكاس عند تفتح الزهرة
والأذينة قبل تمام نمو الورقة .

سقف

شي (ث) : سقف (مقابل) Toit, Plafond (F)
|| - مزيشن Soffite . || - مسم وجماون



Bâtière . || سقيفة Mansarde طبقة بين السقف



والقرميد في البناء . || - ألواح التعمو Bardeaux
الواح رقيقة من خشب تسقف بها المنازل وتسمى .

D. capsularis, D. reflexa الجزء المغلف البيضة
بعد تمام انظارها . || التهاب - Decidual
endometritis وهو التهاب بطانة الرحم في الحمل .
|| (جغ) تساقط Precipitation ما يسقط من ماء
السما على سطح الأرض في صور مختلفة كالطر والثلج
والبرد . || (اح) - الأوراق (في النباتات)
Leaf-Fall . || (ط) الإسقاط Miscarriage
هو إلقاء المرأة جنينها من الشهر الرابع الى الشهر
السابع . || (ه) الإ- Projection ليكن مستويان
(س،ص) ولتكن نقطة مثل (م) خارج المستويين
ولتكن (ا) نقطة ما على المستوي (س) فاذا اخرجنا
المستقيم (ام) فانه يلقى المستوي (ص) في نقطة
ولتكن (ب) فيقال أن نقطة (ب) منقط نقطة (ا)
واذا تحركت (ا) في المستوي (س) فأحدثت شكلاً
ما وتحركت (ب) تبعاً لها في المستوي (ص) سمي
الشكل الذي تحدثه (ب) منقطاً للشكل الأول .
وهذا المعنى الهندسي يدل عليه بلفظ «الإسقاط» .
|| المنقط P. ا- منقط نقطة على مستقيم لا يمر
بها هو موقع العمود النازل من هذه النقطة على
المستقيم . ب- منقط مستقيم على آخر هو البعد بين
موقعي العمودين النازلين من طرفي المستقيم الأول على
المستقيم الآخر أو امتداده . ج- منقط مستقيم على
مستوى هو البعد بين موقعي العمودين النازلين من طرفي
المستقيم على المستوي . || - الشكل P. of the
figure . || (اح) - زهري Floral Diagram
رسم اجمالي للزهرة تبين فيه مواضع الأجزاء منسوبا
بعضها الى بعض وأعدادها . || (جغ) ال- الأسطواني
Cylindrical Projection منقط تتوازي فيه
خطوط الطول وتتباعد خطوط العرض بالتدريج ،
ويحقق شرط الاتجاه الصحيح ، ولكنه مضلل في
اعطاء الصورة الصحيحة للشكل والمساحة في العروض
العليا ، ومنه منقط مركيتور . || - بون Bonne's
P. منقط معدل من المنقط المخروطي ترسم خطوط
الطول فيه مقوسة ما عدا خط طول رئيسي يكون
مستقيماً . || - جوده المقتضب Goode's Inter-
rupted Homolosine P. منقط نوع من مساقط المساحة
المتساوية تنقص فيه مساحة المحيطات لتظهر القارات
بشكلها ومساحتها المطابقة للواقع وينسب الى
«جوده» . || - جول Gall's P. منقط اسطواني
يستخدم في رسم المساحات الصغيرة من سطح
الأرض . || - الخريطة Map p. طريقة لرسم الكرة
الأرضية او جزء منها على لوحة مستوية . || - لمبرت
Lambert's Azimuthal (Equal-Area or
Equivalent Azimuthal P.) منقط نصف
كروي يتحقق به تساوي المساحات . || - متمدد
المخاريط Polyconic P. منقط مخروطي معدل
تظهر فيه المساحات مطابقة لما يقابلها على الطبيعة .
|| ال- المخروطي Conical P. المنقط الذي تصور
فيه الكرة الأرضية كأنها يحيط بها مخروط ورقي ،
ورأس المخروط فوق القطب الشمالي ، وخطوط
الطول مستقيمة تتفرع من رأس المخروط . || -
مركيتور Mercator's P. منقط اسطواني يستخدم

تتبع في مختلف الارضين مها يكن انحدارها وهي أشكال . || بالرشح I. par. infiltration طريقة الاسقاء بالأتلام في الفسوطه فالماء يملأ جداول ثم ينفذ بالرشح الى الأرض المزروعة بين الجداول دون ان يسيل على سطح تلك الأرض . || بالرشح I. p. aspersion: هو السقي بالمرشات ولا يمكن اتباع هذه الطريقة في غير الحدائق الصغيرة . || بالغمر I. p. submersion غمر الأرض بطبقة من الماء ويسمونه الرياص في زراعة الجيوب وسقي المساكب في البساتين . || بالرشح Imbibition ou Arrosage par infiltration طريقة للاسقاء لا يتصل فيها الماء سريعاً بأعضاء النبات الذي يسقى بل يبلغ تلك الاعضاء ببطء مخترقاً مادة رغاباً أي قابلة للنفوذ وهي السراب . || سقاء Aiguadier هو الذي يوزع ماء الجداول على مستحقي الماء ويسمى الشاوي في دمشق . || ساقية Sakièh مصرية ومنها الفرنسية والصحيح الدولاب . ضرب من الدواليب يستعمل في مصر لرفع الماء . || استسقاء Anasarque مرض عضال يصيب الخيل والبقر والضأن . || - Hydropisie تجمع مصل في نسج او تجوف من الجسم . || - الدماغ Hydrocé- phalic مرض يكثر في الفرس . || - المفصل Hydarthrose مرض يحصل من تجمع سائل مصلي في أحد المفاصل . || سقاية = سقاية Abrevoir المكان او الجرن الذي تسقى الحيوانات الدواجن من مائه . || مساقاة = شركة المساقاة Bail à com- plant يسمنها شركة الشرش في الشام والشرش الجذر بعامة الشاميين وهذه الطريقة شائعة في الكروم خاصة وهي أن يفرس الفلاح الكرم في أرض غيره وان يتعاهده على أن يكون الكرم ملكاً لصاحب الأرض وعلى ان يتقاسم العنب مادام الكرم حياً أي أنه ليس لهذه الشركة مدة محدودة .

شق (ط) : استسقاء (مقابل) (E) Anasarca . || - = حَبْن Hydrops . || - امنيوسي Hydramnios . || = التامور Hydropericar- dium . || = جوف الجنب Hydrothorax . || - الدم Hydræmia . || - الرحم Hydrometra . || - الصفاق Hydroperitoneum . || - العين Hydrophthalmia . || - الكلبة Hydrone- phrosis . || - المفصل Hydarthrosis . || - النفير Hydrosalpinx .

جر (فر) : سقي (مقابل) (F) Arrosage . || سقاية الفولاذ Sprinkling (F) . || سقاية الفولاذ trempe de l'acier = Tempering of steel .

مد : سقني (مقابل) (F) Abreuvage . || استسقاء دماغي (E) Hydrocephalus .

شي (ث) : ساقية (F) Cnémide كان يستعملها المشاة اليونانيون .

سكب

شق (ط) : سكب = صب (مقابل) (E) Affusion .

شم (رج) : مسكية = سكية (E) Nursery bed .

Planche (F) أرض في المشتل تهبأ لكي تثبت فيها البذور أو تنقل اليها الشتلات أي صغار الفراس أو

تفرس فيها الفسول « المغل » .

مصص (مر) : انسكاب (مقابل) (E) Effusion .

سكت

شم (زر) : سكتة = همة = ضربة الدم Apoplexie (F) Coup de sang معجم شرف وهو احتقان شديد مع نزف من الفم والانف .

شق (ط) : السكتة (مقابل) (E) Apoplexy .

مصص (فن) : السكتة (E) Rest . || (مر) - Apoplexy .

سكر

شم (زر) : سكر Vanne, Pale (F) ج سكر باب يتحرك من فوق الى تحت وبالعكس بوضع في وجه الجدول فيسمح بمرور الماء او يمنع مروره . || 'سكر Sucre السكر سنسكريتية انتقلت الى الفارسية والعربية ومن العربية الى لغات أوربية .

والقند والقندة والقنديد من السنسكريتية تدل على السكر المصفى المسمى في سورية سكر النبات وطبرزد في سكر طبرزد من الفارسية بمعنى المقطع بالطبر و Candi الفرنسية من قند العربية وهي عندهم تطلق على سكر يطبخ في الماء حتى يصير عقيداً ثم يجفف بتبخير الماء تبخيراً بطيئاً فيتبدل السكر . مادة حلوة متبلورة هيدروكربونية تكثر في النباتات ولا سيما في الشوندر « البنجر » وقصب السكر . || إضافة - Sucrage ou Chaptal- lisation

اضافة السكر الى الخمر ليزداد كحولها ولعله من المفيد تضمين مصدر « الاسكار » هذا المعنى . || تحويل الى - = تسكير Saccharification

تحويل النشا والسكر الى غلوكوز قابل للاختبار ويفيد اقرار فعل سكر لهذا المعنى . || قياس - Saccharimétrie طريقة تعيين مقدار السكر في السوائل السكرية وعصارة الشوندر والفواكه وغيرها . || مقياس - Saccharimètre أداة

تبين مقدار السكر المذاب في سائل ما . || معمل - = مصنع - Sucrerie . || سكراز Sucrase

خميرة السكر تحول السكر الى غلوكوز وليفيوز قابلين للاختبار . || سكروز Saccharose سكر القصب والبنجر أي الشوندر وهو لا يختمر ويجب لكي يختمر تحويله الى غلوكوز وليفيوز . || سكرين = سكر

الفحم الحجري Saccharine ou Sucre de houille مسحوق ابيض شديد الحلاوة يستخرج من قطران الفحم الحجري تزيد حلاوته ٣٠٠ مرة على حلاوة السكر المعروف لكنه مضر بالصحة ولا يميزون استعماله الا في الصيدلة . || سائل سكري Bouillie

Sucrée سائل كبريتات النحاس أضيف اليه شيء من ثقل القصب والشوندر ليزداد التصاقه بورق النبات الذي يعالج به ولكي تزداد أيضاً قابلية ذوبان الدواء . || نباتات سكرية Plantes Saccharifères

هني التي يستخرج السكر من نسجها صناعياً كالشوندر « بنجر » وقصب السكر والذرة السكرية

شق (ط) : سكا (مقابل) (E) Sugar . || الفواكه Fruit s . || اللبن S. of Milk . || - Saccharum . || - اللب S. Lactis .

حالة - = مفككة السكر (خميرة) - Saccharo-lytic . || - الشعير Maltose . || - خميرة الشعير = مالتاز Maltase . || - العنب = غليكويز Glucose . || - الفواكه Lacunae . || - القصب = سكاروز saccharose . || مولد - Glycogen . || داء - الاعتيادي Diabetes Mellitus . || داء - الكلوي Renal D. . || سبات سكري D. Coma . || وخز - D. Diabetic . || - المحتوى sacchariferous . || بيبة سكرية Glycosuria . || فطور - Saccharomyces . || سكرين Saccharin . || زمرة السكرين = سكريات saccharide Group .

جر (فر) : السكر (مقابل) (F) Vanne (F) sluice valve (E) .

مع (مر) : السكر المنقلب (مقابل) (E) Invert sugar (E) .

شي (ث) : سكرية (مقابل) (F) sucrier .

مصص (ك) : سكر ثمر البلوط (E) corn sugar .

نوع من السكريات يستخلص من ثمر البلوط ويسمى أيضاً كير سيتول . || - الشعير = ملتوز Maltose نوع من السكر صيفته الكياوية ك ١٢ يد ٢٢ أ ١١ يد ٢ أ . يمكن الحصول عليه من النشا والموات وهو أقل حلاوة من سكر القصب . || - العنب = جلوكويز Dextrose - Glucose نوع من السكر يوجد في العنب وفي كثير من الفواكه وفي عمل النحل وهو بلورات عديدة اللون تذوب في الماء حلوة المذاق تنصهر عند درجة ١٤٦ م . ويوجد أيضاً في بول المصابين بمرض السكر نتيجة ازدياد نسبه في الدم عن المعدل الطبيعي وصفته الكيميائية ك ٦ يد ١٢ أ ٦ . || - الفاكهة = فركتوز Fructose = levulose نوع من السكر ابيض

متبلور حلو الطعم ينصهر في درجة ٩٥ م* يوجد في الفاكهة الناضجة وفي رحيق الأزهار وعسل النحل وصفته الكيميائية ك ٦ يد ١٢ أ ٦ . || - القصب = سكروز Sucrose هو السكر المستخرج من القصب أو البنجر وعند تجمده يتحول الى سكر العنب وسكر الفاكهة . رمزه الكيميائي ك ١٢ يد ١٢ أ

١١ . || أنزيم - الشعير = ملتاز Maltase أنزيم يوجد في الخميرة وبعض الكائنات الحية الأخرى وهو يميء سكر الملتوز ويحوله الى سكر جلوكويز . || مائز السكر = آز - Sucrase (F) هو الأنزيم الذي يحول سكر القصب الى سكري الجلوكوز والفركتوز . || (حض) السكرية Sucrier (F) Hexoses (E) سكريات سداسية

سكريات يحتوي الجزئيء منها على ٦ ذرات كربون وهي من أهم أنواع السكريات الأحادية مثل الجلوكوز والفركتوز . || سكرتين Secretin وهو مفرز العفج (الإثني عشري) وفيه هرمون منشط لمفرزات البنقراس (الحلوة) . || (ن) السيكران المنتن Cicuta virosa (L) جنس من النبات سام من الفصيلة الخيمية .

منشط لمفرزات البنقراس (الحلوة) . || (ن) السيكران المنتن Cicuta virosa (L) جنس من النبات سام من الفصيلة الخيمية .

منشط لمفرزات البنقراس (الحلوة) . || (ن) السيكران المنتن Cicuta virosa (L) جنس من النبات سام من الفصيلة الخيمية .

منشط لمفرزات البنقراس (الحلوة) . || (ن) السيكران المنتن Cicuta virosa (L) جنس من النبات سام من الفصيلة الخيمية .

منشط لمفرزات البنقراس (الحلوة) . || (ن) السيكران المنتن Cicuta virosa (L) جنس من النبات سام من الفصيلة الخيمية .

منشط لمفرزات البنقراس (الحلوة) . || (ن) السيكران المنتن Cicuta virosa (L) جنس من النبات سام من الفصيلة الخيمية .

منشط لمفرزات البنقراس (الحلوة) . || (ن) السيكران المنتن Cicuta virosa (L) جنس من النبات سام من الفصيلة الخيمية .

منشط لمفرزات البنقراس (الحلوة) . || (ن) السيكران المنتن Cicuta virosa (L) جنس من النبات سام من الفصيلة الخيمية .

منشط لمفرزات البنقراس (الحلوة) . || (ن) السيكران المنتن Cicuta virosa (L) جنس من النبات سام من الفصيلة الخيمية .

منشط لمفرزات البنقراس (الحلوة) . || (ن) السيكران المنتن Cicuta virosa (L) جنس من النبات سام من الفصيلة الخيمية .

منشط لمفرزات البنقراس (الحلوة) . || (ن) السيكران المنتن Cicuta virosa (L) جنس من النبات سام من الفصيلة الخيمية .

مد : اسلوب (مقابل) Formule (F)
 جر (فر) : سالب (مقابل) Négatif
 شم (زر) : سيلب = ويسج = هيس Age de la
 chafruc (F) قوام المهرث أو نصابه وهو جزء
 المهرث الجامع لسائر أجزائه .
 مص (بك) : سلب الحاسية Desensitization (E)
 || ط (سلب لجرام) لا يصطبغ ببقاع جرام ()
 Gram negative . || الك (مقاومة سالبة
 N. resistance خاصة لبعض العناصر الكهربائية
 (كبعض الصمامات) من جراثيها ينخفض الجهد عند
 زيادة التيار . || فل (السلبية) Negativisme (F)
 (E) n. im . || حال نفسية تؤدي الى البطء والتردد
 في الحركة . وقد تنتهي الى توقفها ، وتطلق أيضاً
 على اتجاه عام يقوم على الإضراب وعدم التعاون .
 || ك (الحالة الـ) Passive state (E) صفة
 تكتسبها بعض الفلزات بمعالجتها بمحضر النتريك
 فتصبح غير قابلة للتفاعل . || اح (سلبية =
 ملحاه Deciduous وتوصف بها الأشجار التي تتعري
 من أوراقها في بعض الفصول السنة كالشاه مثلاً . ||
 (حض) اسلوب Process مجموعة من عمليات
 التشغيل تؤدي بالتعاقب .

سلت

شم (زر) : سلت = شيلم Seigle (F) (Secale
 cereale) (L) جاودار جويدار وهما بالتركية .



نبات عشبي حولي من الفصيلة النجيلية يزرع لحبه
 والشيلم والشالم والشولم السزوان أي Ivraie وفي
 الاصطلاح الحديث هذا النبات . أما السلت فهو
 الشعير الأجرد لكن عرب الأندلس أطلقوه على هذا
 النبات .

شي (ث) : سلتي (F) Celtique نسبة الى السلتيين
 وهم سكان غاليا وبريطانية الأولون .

سلجم

شم (زر) : سلجم = شلجم Colza (F)
 (L) Brassica campestris هما اللقت وقد أطلقتا
 في الاصطلاح الحديث أي منذ القرن الماضي على هذا
 النبات لأن بعض النباتيين يجعلونه هو والقت نوعاً
 نباتياً واحداً والسلجم من الفارسية . نبات زراعي
 دهني من الفصيلة الصليبية . || - حرجي =
 الأجرح Navette (Brassica napus sylvestris)
 نبات من الفصيلة الصليبية قريب من السلجم ، يزرع
 اما لاستخراج الدهن من بزوره ، واما لأطعامه
 الماشية . || سلجمية Cercocarpus (L) اجزاء
 من سلجمية الثمر . جنس شجر من الفصيلة الوردية .

سلج

شي (ث) : سلاح (F) Arme . || - لامة
 Armure . || - أبيض ، رماح Armes d'hast
 . || - دفاعي A. défensive . || هجومي

Troglodyte (F) . || مسكن = مأوى Logis
 . || مسكن = مقر = سكني Résidence
 || مساكن بحيرية Lacustre (Cité) منازل بدائية
 كان انسان ما قبل التاريخ يقبها في البحيرات حذر
 الوحوش . || سكنين = مدينة Couteau . || -

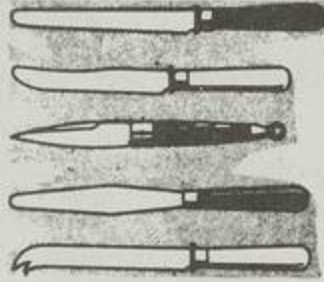

المثال = - النفاش C. à palette . || - المهرث
 Coutre . || مسكن = Gouvernail دفعة في
 السفينة ونحوها .

شق (ط) : ساكن = غير متحرك Static (E)
 || مسكن = مهدئ = مخمد Tranquillizer
 . || - = مخدر Anodyne . || - = مخفف
 ملطف Palliative . || مسكنة = مجامعة =
 معاشرة Cohabitation .

شم (زر) : مسكن = مأوى = منبت Habitat
 (F) البلد أو الكورة أو المكان الذي يعيش فيه
 حيوان أو نبات، عيشة حسنة يقال مثلاً صحراء
 الشام مأوى الغزال والمتاعق منابت الأمل . || رج
 وحيد الـ = - أحادي Monoecious (E)
 (F) Monoïque النبات الذي تكون له في الفرد
 الواحد عناصر ذكورية وعناصر أنثوية منفصلة .
 مع (الجم) : السكان = جهاز القيادة (مقابل)
 Steering (E) . || (سر) السكاني Coxswain .
 جر (فر) : الساكن من المهرثات الكهربائية (مقابل)
 Stator (F E).

سلادوني (F) Céladon

شي (ث) : أخضر خفيف فاتح . (معربة) .

سلأ

شم (زر) : سلامة Trichocéphale (F) جنس
 طفيليات من الديدان السلكيات تعيش في جوف
 الانسان وبعض الثدييات .

سلب

كوش (فل) : سلب Negation (E) Né. (F)
 (١) السلب مطلقاً هو رفع النسبة الوجودية بين
 شيئين . (٢) يرى هاملتون ان الإيجاب أسبق من
 السلب لأننا لا نستطيع أن ننكر وجود شيء ما ان
 لم يكن لدينا فكرة عن هذا الوجود الذي نريد أن
 نسلبه من هذا الشيء . || سلبى = Negative
 Négatif (١) ما يتضمن سلباً (٢) عدد سلبى
 nombre né. هو العدد المسبوق بعلامة السلب (-) .

شق (ط) : قطب سالب (مقابل) Cathode (E)
 . || سلبية Negativism .

شي (ث) : أسلوب = نهج = طريقة = خطة
 (مقابل) Procédé (F) . || - Style . ||

- زهري S. Fleuri . || - لسي
 S. Flamboyant من أساليب الفن القوطي . ||

- مشوه S. Contourné .

سكسية

مص (فن) : السكسية (مقابل) Saxophone (F)



سكف

شي (ث) : ساكف Linteau (F) أعلى الباب الذي



يقابل العتبة .

سكك

شي (ث) : سك Clavette (F) مسبار مطح
 . || سكة Coin حديدية مقلعة تضرب عليها
 الدراهم . || - الحديقة Allée d'eau .
 مع (سك) : الـ الدائمة = الخط الدائم Perma-
 nent way (E) . || الوسيطة Cross-over .
 || السككيون = منتسبو السكك الحديدية
 Railway servants . || محرك سكي = عجلة
 ذات محرك آلي Rail motor .

مد : السكة (مقابل) Sentier (F)

مص (اق) : حرية السك (F) appe libre .
 Free coinage (E) مبدأ مقرر بالنسبة للنقود
 الرئيسية حاصله أن لكل فرد الحق في تقديم سبائك
 الى دار السك والحصول على نقود بدفها . || دار
 الـ = - ضرب النقود = Hôtel de monnaie
 Mint هي مصنع يعهد اليه بسك النقود المعدنية .
 || (ق) السكك الزراعية Routes agricoles (F)

سكن

مص (الك) : الساكن (E) Stator هو الجزء الذي
 يتحرك الدوار بالنسبة اليه من آلة ما . || (اح)
 مسكن Locule لفظيطلق عادة على تجويف المبيض
 الذي يحوي البويضات وقد تتمدد المساكن في المبيض
 الواحد اذا كانت الكراويل ملتصقة كما في القطن
 والبطاطم . || (ط) مسكن (ج مسكنات)
 Analgesics يذهب الألم . || (ق) السكان =
 الحيزرانة (الدفعة) Gouvernail (F) . || (اج)
 سكان Population . || (جغ) - الأصليون
 Aborigines (E) السكان الذين وجدوا في إقليم
 ما عند كشفه . || (اق) عدد - الأنسب
 Population Optimun . || كثافة - P.
 Density . || (مر) سكين Knife . || (حض)
 - التوصيل أو الفصل K. switch جهاز فيه يد
 يساق أو أكثر ، تردوج في مبيت لها ، فتوصل
 التيار أو تفصله وتحرك الساق مفصلياً . || - السد
 k., cataract.

شي (ث) : ساكن الكهوف = مكتشف (مقابل)

بها بعض مستمرات الأوالي : || (هـ) المتسلسلة الأسية Exponential series هي المتسلسلة الناتجة من تحويل اس الى متسلسلة بحسب القوى الصمودية الأس من أي أن

$$1 + x + x^2 + \dots = \frac{1}{1-x}$$

|| - تباعدية (متباعدة) Divergent s. هي متسلسلة غير محدودة يزيد مجموع الحدود الأول التي عددها n عددياً على أي كمية محدودة حينما تكبر n كبراً كافيّاً مثل 1 ،

$$\frac{1}{6} + \frac{1}{6} + \frac{1}{6} + \dots$$

|| - الدائرة Recurring s. هي المتسلسلة التي كل حد فيها ابتداء من حد معلوم يساوي مجموع عدد ثابت من الحدود السابقة له مضروبة على التناظر في ثوابت معينة فمثلاً 1+2+3+4+5+... متسلسلة دورية فيها كل حد ابتداء من الحد الثالث يساوي مجموع الحدين السابقين له مضروبين على التناظر في 2 من 4 - 2 أي أن 5 من 4 =

$$4 \times 2 = 8 \quad 3 \times 2 = 6 \quad 2 \times 2 = 4$$

وهكذا . || (ضو) - طيفية Spectral s. خطوط طيفية تتعدد أطوالها الموجية بمعادلة رياضية معينة . كوش(فل) : تسلسل Succession (F E) التسلسل هو ترتيب أمور غير متناهية وأقسامه أربعة لأنه لا يتخلو اما أن يكون في الأحاد المتجمعة في الوجود أو لم يكن فيها كالتسلسل في الحوادث . والأول إما أن يكون فيها ترتيب أو لا . الثاني كالتسلسل في النفوس الناطقة والأول اما ان يكون ذلك الترتيب طبيعياً كالتسلسل في العلل والمعلولات والصفات والموصفات أو وضعياً كالتسلسل في الاجسام .

جر (فر) : سلسلة (مقابل) Chaîne (F) Chain (E) . || سلسلة Série = Series . || ال - الأسية s. exponentielle = exponential s. || - الأسية s. principale = pr.al s. || - الدائرة s. récurrente = recurring s. || - الطيفية s. spectrales = spectral s. || - متباعدة s. divergente = d.ent s. || - متقاربة (تقاربية) s. convergente = c.nt s. || - المشعة s. radioactives = ra. s. || - بالمر s. de Balmer = ba. s. || - اللوغاريتمية s. logarithmique = lo.ic s. || على التسلسل s. in s. ||

شي (ث) : حلقة السلسلة Chaînon (F) . || - المساح = مطمر Chaîne d'rpenteur . || تسلسل الرتب = - الدرجات Hiérarchie . شم (رج) : سلسلة (F) série (E) sere (أ) سلسلة الجماعات النباتية الناتجة من ظواهر التعاقب (ب) كل طور « مرحلة » في التعاقب يمكن تمييزه من غيره .

وتستعص عنها بجافتين قرنيتين حادثتين تقطع بها الطعام . وبكل من الأيدي والأرجل خمس أصابع قصيرة ينتهي كل منها بمخالب قرني والذيل قصير نسبياً . وتضع الأنثى بيضاً له قشور صلبة ، تحفر له في الأرض وتغطيه بالقرب وتتركه حتى يفقس بجمارة الشمس . ومن السلاحف أنواع تعيش في الماء ويقال لها لبحاة . وهي تشبه السلاحف البرية في شكلها العام ولكنها تختلف عنها في ان أيدنها وأرجلها متحولة الى ما يشبه زعانف الأسماك ، تسبح بها في الماء ، وأن قشر بعضها لين . وهي لا تضعه في الماء بل تخرج الى الشاطئ وتحفر له في الرمال ثم تغطيه بها وتتركه ليفقس بجمارة الشمس . ويضرب بالسلاحف المثل في البطء وطول العمر .

سلحج

مص (اح) : انسلاخ Ecdysis (E) عملية تحدث في الحشرات وغيرها من الحيوانات تحدث عند النمو أو تغيير الشكل ، فيها يتخلص الحيوان من جلده الخارجي لتحل محله طبقة مرنة تسمح بالنمو والتشكيل ، وتتصلب فيما بعد وهكذا . || الانسلاخ (في الحشرات خاصة) Metamorphosis .

جر (فر) : الانسلاخية (F) Metamorphisme M.m (E) .

سلس

مص (ط) : السلس Enuresis (E) عدم استسماك البول . || - الاضطراب Urine, urgen- cy incontinence of وفيه ينزل البول عند انقمام المثانة . || - الجهد U. stress i. of وفيه يخرج البول بأي مجهود يزيد الضغط داخل البطن .

شم (زر) : سلس Incontinence (F) عدم استسماك البول أو الغائط . || سلية (F) Celcie (L) باسم أحد الاساندة في أبالا . جنس زهر من الفصيلة الحنازيرية . || - أليبة C. alpina (L) .

شق (ط) : سلس = إفراط = شبق Inconti- nence (E) . || - مزدوج Double I. - البول والغائط . || - البول Enuresis . شي (ث) : سلسيل = خريص مدرج Buttet (F) نوع من الفسقيات ينبثق منها الماء من على ثم ينحدر على درجات حتى يستقر في حوض واطيء .

مسلسل

مص (هـ) : سلسلة أو زنجير (في المساحة) Chain (E) مقياس يتكون من أجزاء متساوية الطول يتصل بعضها بالآخر يستعمل المساحون . || (ك) سلسلة بالمر Balmer series . سلسلة من خطوط طيف الايدروجين التي تنتج من نظرية الكم . || (جغ) سلسلة (الجبال) Chain مجموعة من الجبال المتعاقبة ينظمها اتجاه واحد ، وقد تغلظها هضاب . || - Range مجموعة من الجبال المتتالية وقد تمتد في استطالة . || (ط) سلسلات الميثيل Methyl salicylate ويسمى زيت أخضر الشتاء ، يستعمل مروحاً للروماتزم . || (اح) سلسلي Cateniolate . || - الشكل Catenoid وتوصف

A. offensive . || صانع ال - = بانح ال - (سلاحح) Armurier . || أسلحة الزرق de Hast كلارماح والحرايب والمزاريق ونحوها . جر (فر) : تسليح (مقابل) Armature (du béton) (F) reinforcement (E) .

سلحف

شم (زر) : سلحفاء = سلحفاء = سلحفى = سلحفية = سلحفاء (F) Tortue ذكرها الفيلم والبعاة السلحفاء البحرية والرق السلحفاء العظيمة . اسم شامل يطلق على جميع السلحفيات Chéloniens وهي من الزواحف والسلحفيات فصائل وأجناس وأنواع عديدة تميز في علم الحيوان بظهورها العظمي المسمى ترساً Carapace وصدرها المسمى جوشناً Plastron ومعظمها تصاد وتؤكل وهي من حيث مساكنها سلاحف برية وسلاحف نهريّة (سلاحف المياه الحلوة كالأنهار والبحيرات والبرك) . || - النيل = Tyrse (F) (Trionyx triunguis ou Tyrse nilotica) (L) كلمة ترسة معروفة في مصر ولعلها من ترس ولعل الفرنسية والعلمية الثانية منها . سلحفاء من الفصيلة الترسية توجد في النيل خاصة وهي مفترسة شريرة تصاد وتؤكل . || - روميّة T. grecque (Testudo græca) توجد في الشام وفي سائر البلاد الواقعة حول البحر المتوسط . تربي وقدما متوسط . || - مغربية T. de Barbarie (Testudo iberica) توجد في مصر وافريقية والمغرب متوسطة القد . || سلاحف بحرية = لجأ = لجنيات Tortues marines (F) كثيرة في سواحل الشام الشمالية . || - برية Tortues terrestres . || - نهريّة Tortues fluviatiles أكثرها انتشاراً في أنهار الشام وبحيراته السلحفاء الأوروبية Cistude d'Europe واسمها العلمي Cistudo europæa ولعلها يعوز تسميتها الحمة . يبلغ طولها ٢٥ - ٣٠ سنتيمتراً وهي مفترسة كعظم سلاحف المياه الحلوة ومنها سلحفاء الفرات Trionyx euphraticus وهي صغيرة . || سلحفيات (Chéloniens (F) رتبة السلاحف من طائفة الزواحف فيها فصائل السلاحف البحرية والنهرية والبرية والمنقبة . || برية Testudinés فصيلة السلاحف البرية .

شي (ث) : 'سلحفى' Testudiforme على شكل السلحفاء .

مص (ج) : السلحفاء والسلحفاء والسلحفية وذكرها الفيلم تطلق على عدة أنواع تتبع رتبة السلاحف (L) Chelonia من قسم الزواحف



Reptilia وهي حيوانات معروفة يحيط جسم كل منها صندوق عظمي مغطى بجراشيف قرنية كبيرة منتظمة تبرز منه الرأس والأيدي والأرجل والذيل . والرأس صغير نسبياً به عينان كبيرتان وقتحتان للأنف وأخريان للأذنين . والفم خال من الأسنان

الحامض الكبريتيك باحدى القواعد .
مع (سر) : مسلفة (مقابل) Roller (E) . ||
مظلفة sheep foot r. || - مهواة Pneuma-
tic r. || السلفنة sulphitation .
شي (ث) : سلف = سلفيد (F) sylph-sylphide
جنيفوجنية الهواء . || سيلفان Sylvain رب الغابات .

سلق

شم (زر) : سلق (F) Bette, Poirée, Blette
(I.) (Beta vulgaris) السلق والشوندر و البنجر
في مصر ، نوع نباتي واحد فالزراعة على كرا الأيام
غلظت جذور الشوندر كما غلظت ورق السلق على
حسب استعمال كل منها وتحليلتها السائرة واحدة . بقل
من الفصيلة السرمقية يؤكل ورقه مطبوخاً . ||
سَلَقِيّ = سَلَقِيّ (F) Lévrier في المخصص عن
ابن دريد انها منسوبة الى سَلَقِيّة وهي موضع بالروم
هي séleucie بالفرنسية . سلة كلاب عداة تصيد



الغزلان والأرانب والثعالب وبنات آوى . ||
مُتَسَلِّقات Grimpeurs رتبة من الطير قريبة من
رتبة الجواثم . منها فصيلة النقاريات وفصيلة
الوقواقيات .

شق (ط) : سلق (E) scald = skald حرق بماء
غال . || سلاق Thrusch أمراض فم .

مُص (مر) : سلاق (E) Blepharitic ciliaris
|| ان : متسلقة Liana or Liane الشجرة
في الغابة الاستوائية التي تتسلق غيرها
للوصول الى الضوء . || (اح) متسلقات خشبية
Lianas, Lianas نباتات ذات سيقان خشبية تلتف
كالجبال حول دعائم أو أشجار ، وتكثر في الغابات
الاستوائية .

سلك

جر (فر) : سلك (F) Fil (métallique) Wire
(E) . || - حلزوني = Sp. w. f. en spiral . ||
- مسدود = Stretched w. f. tendu . ||
- منزلق = Sliding w. f. glissant . || لا سلكي =
- بلا سلك = Sans f. = wireless . || سلكون =
- راديو فون (F E) Radiophone . || الهاتف =
- إذاعة لاسلكية = Ra. ny Radiotéléphonie . || إذاعة لاسلكية
- لا = Ra. am. radiogram = Radio-télégramme
|| المسلك الخالص = Parcours libre = free path .

سبي (ث) : سلك الذهب (F) Canetille . ||
معدني Arc. hal . || مسلك = مدخل Praticable
ممر وادي المسرح . || - مغطى Allée couverte

A. automatique de prime قرض تحتسبه
الشركة من تلقاء نفسها وفاء للقسط المستحق بضمان
وثيقة التأمين . || (مؤ) - على المرتب (الراتب)
Advance on salary (E) Avance sur le
A. sur الوثيقة (F) || (ق) - على الوثيقة (F)
police (F) || (اق) (التسليف لأجل طويل
Crédit à long terme (F) Long term credit
(E) هو الإقراض لمدة طويلة . || - لأجل قصير
C. à court t. = short t. c. هو الإقراض لمدة
قصيرة . || - للاستهلاك C. à la consumma-
tion = consumption c. هو الذي يستخدم في
أغراض غير منتجة من الوجهة الاقتصادية . || -
للانتاج C. à la production = producers' c.
هو الذي يستخدم لزيادة النشاط الاقتصادي وذلك
بانشاء المنشآت الصناعية والتجارية أو توسيعها . ||
- الزراعي C. agricole = agricultural c.
نوع من القرض يقصد منه تزويد الزراعين برؤوس
الأموال ويكون لمدة قصيرة أو متوسطة . ||
العقاري C. foncier = Mortgage نوع من القرض
يقصد منه تزويد الملاك بالأموال
ويكون عادة مصحوباً برهن رسمي . || - على
أوراق مالية (F) Avances sur titres الإقراض
بضمان أوراق مالية . || - بضمان بضائع (F)
A. sur marchandises . || (تا) بيوت - برون
Les maisons de prêt sur gage.

شم (رج) : سَلَف = كَرْبَ (E) scarify
(F) Écrouter حرث سطح الغطاء الميت أو الطبقة
العليا من التربة أو كليهما حرثاً خفيفاً بغية إعدادها
لتلقي بذور الحرجة المتجددة طبيعياً أو تلقي البذور
التي تبذر مباشرة . || (زر) سلف = كَرْب =
كِرَاب = سَخَف (F) scarifiage حرث سطحي
بالمسلفة تبعثر به ذرات التراب ولا تقلب وتسلف
الأرض بعد حرثها بالمحراث . || إسلاف = مال
مُسَلَّف Avance تطلق الكلمة الفرنسية على إسلاف
المال وعلى المال المسلف وعلى رأس مال الاستغلال
ولا سيما ثمن البذار وأجور الفلاحين . || سَلَفَة
Vin de goutte ou V. de tête ما يسيل قبل ان
يعصر العنب . || مسلفة = مسخفة Cultivateur.



scarificateur أداة تبعثر ذرات التراب وتسوي سطحه
وتقطع الاعشاب المضرّة وهي تقوم مقام المشط في
التربة القوية . || - المروج Régénérateur de
prairies مسلفة قوية تستعمل في سلف المروج
الطبيعية . || سَلَفَة sulfatage مشتقة . معالجة
بالسلفات أي الكبريتات مثل كبريتات النحاس
وكبريتات الحديد لمكافحة الامراض الفطرية . ||
سلفات = كبريتات sulfate أملاح مؤلفة من امتزاج

|| تسليّ seral = séréal في علم البيئة يطلق على
طور « مرحلة » من اطوار التتابع خلافاً للقمّة
والذروة Climax .

مع (تر) : السلسلة الأيلية = سلسلة المايكا المائية
Illite series (E) . || - المونتوريولونايت
Montmorillonite series .

مد : - مغلقة (مقابل) Closed chain .

سلط

مد : السلطة (E) Powers . || - التنفيذية
Executive . || - القاهرة Paramounty . ||
- المركزية Central authority . || سلطان
للجمهور Popular . || - السمو الفكري
Intellectual leadership .
مص (حض) : السَلَطَة (F) Salade (F) salad (E)
خلطة من الخضّر أو اللبن أو الطحينية تعالج بالأفاويه
|| (اج) سَلَطَة (E) Authority . || - تنفيذية
Executive . || مذهب - Authoritaria-
nism . || (مؤ) استعمال - التقدير To exercise
a discretionary power (E) Faire usage de
(F) pouvoirs discrétionnaires . || (ق)
سلطات الميناء (F) Autorités du port
التي تدبر الميناء وتضبط سير العمل فيه . || (اج)
فصل - Separation of powers (E) . ||
(تا) التسلطي (في المعنى الحديث) (ج)
التسلطيون (حض) Imperialist . || (حض)
الشريّة أو : وعاء الحساء Soupière (F) Tureen (E) .



سلع

شم (زر) : سَلَع (L) Vitis quadrangularis
من أشجار اليمين . من الفصيلة الكرمية .

مد : السلعة (مقابل) Kyste (E) .

شق (ط) : سِلْعَة = خنازير (ورم غددي)
struma .

مص (اج) : سلعة (E) Commodity . ||
(اق) - إعلانية = - ترويجية Article réclame
(F) سلعة تباع بثمن منخفض بغية رواجها . ||
طلب السلع المترابطة (E) Joint demand طلب
السلع المتكاملة كالطلب على البن والسكر فانه طلب
مترابط . || عرض - المتلازمة J. prix عرض
السلع التي تنتج معاً كالقطن وبذرة القطن .

سلف

مص (ق) : سلف (F) Avances . || -
(المتلقى عنه) Auteur . || - على المؤجل
Avances sur différé . || (ط) سَلَف الميناء
(E) Ameloblast = Ganoblast إحدى الخلايا المكونة
لمينا السن . || (تا) سلفة بضمان الوثيقة
sur police (F) قرض تقدمه الشركة الى المستأمن
بضمان وثيقة التأمين . || - تلقائية سداداً للقسط



اجناس مختلفة أهمها نباتان Arabis و Alyssum .
 || سُلالة = عرق Race كلاهما من الاصطلاحات الحديثة لهذا المعنى ويكثر استعمال الأولى في مصر والثانية في الشام والعراق وقال الأب أنستاس الكرملي رس ولكنها لم تشع. جملة أفراد متشابهة من نوع واحد تنتقل صفاتها بالوراثة . || - آسيوية R. Asiaticque كسلالات البقر والحيل الآسيوية .
 || - ربة R. Eumétrique تطلق في تصنيف الحيوانات الدواجن على السلالات المتوسطة الوزن والقد . || - الأرقام R. Ellipométrique تطلق في تصنيف دواجن الحيوانات على السلالات الصغار القدود . || - الحيل = عروق الحيل R. Chevaline وهي كثيرة أهمها سلالة الحيل العرب وفيها ضروب ثم فرس السباق الانكليزي ومن جبايرة الحيل الفرس البلجيكي والبريطاني والفلامندي وغيرها ومن أرقام الحيل فرس بوهيمية واسلندية والصين . ||
 (رج): سلالة (F) Lignée (Génét) (E) Strain في علم الوراثة: من الدارج استعمال الكلمة الانكليزية بمعنى السلالة أو قس العرق Race ولكنها بالمعنى الأدق تدل على جمع أو قل زمرة Groupe داخل الصنف Variété وهذه الزمرة تتميز من ذلك الصنف بعامل وراثي أو أكثر . || - عرق (FE) Race في علم الوراثة: تعتبر السلالة عموماً جزءاً من أجزاء النوع اللينوسوي وهي توجد طبيعياً في قسم فقط من المجال الجغرافي أو البيئي لذلك النوع ويكون لها صفات مميزة ولكن هذه الصفات لا تكون محددة تحديداً يكفي لجمال السلالة نوعاً مستقلاً في التصنيف .

شي (ث) : سلة = قفة = زنبيل (مقابل)



(F) Panier . || - = - التاج Corbeille وهو القسم الذي يشبه سلة الأقتنا في العمود الكورنثي بشكل خاص = زخرف السلة زينة في بناء على شكل السلة . || سلة الشكل Calathiforme .
 على شكل السلة . || سلة Obélisque نصب مصري معروف .



السلكية في مكان ما . الحديد بالتسخين والطرق (الحدادة) في أثناء الطرق عليه وهو ساخن . ||
 علبة - Wire housing علبة تجمع فيها أطراف الأسلاك أو المواسير بعد توصيلها لإكمال المسار الكهربائي . || مشبك - W. tack مسامير لها طرفان مديبان على هيئة (U) لتثبيت الأسلاك في الجدران وغيرها ، بها قطعة من مادة عازلة حتى لا تلتف السلك . || (ط) مسلك Duct . || (ك) - Procedure الطريقة التي تتبع في عملية ما . ||
 - الإفرز Vascular Canal . (جي) مسالك Trails الآثار التي تتركها الحيوانات القديمة على الصخور الرطبة أثناء مشيها عليها فعندما تتصلب هذه الصخور وتترسب فوقها صخور أخرى تبقى هذه الآثار كحفريات وأغلب أمثلتها تتبع الفقاريات . || (ط) - السنخية الرئوية Alveolar ducts of lungs . || (فل) سلوك (F) Comportement Behaviour (E) (أ) سيكولوجياً : سلوك الكائن تجاه مجموعة ردود الأفعال المترتبة على تجربته السابقة ، سواء أكانت مشتركة بين أفراد نوعه أم خاصة به . (ب) أخلاقياً : سيرة الإنسان ومسلكه ، ومنه : آداب السلوك . || (نق) سلوك B. الاستجابة الكلية الحركية والغدية التي يبديها كائن حي إزاء أي موقف يواجهه . || (اج) - منحرف Deviant B. || (فل) سلوكية Behaviourisme (F) B. ism (E) سيكولوجي أمريكي معاصر ، وضعه واطمن (١٩٥٨) ، ويقصر علم النفس على دراسة السلوك دون اعتداد بالشعور أو الذهن . فكل ظاهرة نفسية نتيجة تأثير متبادل بين الكائن الحي وبيئته . وهو بهذا ينتمي إلى المذهب المادي ، ويرتبط بنظرية التطور .

سلك

شم (زر) : سُل = سلال (F) Tuberculose مرض معد يصيب البقر خاصة سببه مكروب يسمى عصية كوخ تتكاثر في الجسم ولا سيما في جهاز التنفس . || - رئوي = سُلحاف - Phtisie pulmonaire ou T. pu . || سُلحاف Tubercu-line ويسمونه لنفاكوخ وهو لقاح السل . || حقن بال Tuberculation ou Tuberculinisation - تحقن البقر خاصة بالسُلحاف أي بلفاح السل للتيقن من أنها مصابة أو غير مصابة بالسل . || سلة = جونة Panier الأولى هي المشهورة . القصب المشرح أو قضبان الصفصاف أو الأسل أو غيرها تضفر وتجمع



وعاء لمل اشياء مختلفة . || - الذهب Corbeille d'or تطلق على نوع نباتي من جنس Alyssum . ||
 - الفضة C. d'argent تطلق على بضعة نباتات من



اصطلاح يطلق على مر بين صفتين من أحجار الدائن الميغاليتية .

كوش (فل) : سلوك Behaviour (E) Compor-temment (F) هو موضوع سيكولوجيا الاستجابة أو علم النفس الموضوعي فسلك الفرد هو مجموعة الاستجابات لما يحيط به . من ظروف . || سلوكية (مدرسة) Behaviorism = B.me مذهب أنشأه العالم الأمريكي وطسون يرفض الشعور موضوعاً والاستبطان منهجاً كما يرفض الأخذ بعناصر الشعور ويستعيز عنها بالنسب والاستجابة وتكون العادة وتكامل العادة ، ويقرر أن الفعل المنعكس الشرطي أساس الاكتساب والتعلم . وعلم النفس كما يتصوره وطسون لا يخرج عن كونه فرعاً من علم الفسيولوجيا . مع (لجم) : السلك الكهربائي (E) Wire . ||
 المسلك المواجه = مفصل أمامي Facing point . || مشير - = مؤشر المفصل P. indicator . || المسالك = الفواصل Points . || التسليك = اعادة الى السكة Re-railing .

شم (زر) : سلك حديدي Fil de fer (F) تستعمل الأسلاك في تسديد الشجر وفي اقامة الحواجز بين الأرضين .

ميص (ك) : سلك إلدرد Eldred's wire (E) سلك مصنوع من أشابة خاصة يمكن لها مع الزجاج . || (حض) - مدهون Varnished w. سلك معزول بكسوه طبقة من الدهان عازلة ويشيع استعمال (سلك مورنش) . || - مزدوج : Double w. سلك الذي يتكون من فرعين مفتولين أو ملتصقين دون قتل . ويصح أن يكون بالسلك أكثر من فرعين ويسمى (سلك متعدد) Multi w. ويمكن أن يعرف بالتمييز أو الإضافة : أ : سلك متعدد ثلاثي . ب : سلك متعدد رباعي . || - مغلف أو - مكسو Coated w. سلك من الأنواع السابقة مغلف بقصيص أو بفلاف مختلف الأنواع ، ويصح أن يكون التغليف بالورق أو الرصاص أو اللدائن أو غير ذلك . || - مفتول Flex سلك مزدوج يشبه الحبل في التفاف كل من فرعيه أحدهما على الآخر ويستعمل في التوصيل الكهربائي القابل للنقل (النقالي) لمرونته وهو أنواع : أ : سلك مكسو بالقطن أو مغطى بالقطن . Cotton-covered w. ب : سلك مكسو بالبلاستيك (اللدائن) Plastic - c. w. ج : سلك مكسو أو مغطى بالحرير . Silk c. w. ||
 التوصيل بالأسلاك Wiring. مجمع المسارات

نباتات تزرع وتطمر في التراب قبل جفافها فتسمى سماداً أخضر . || - بوتاسي E. potassique هو الذي تكثر فيه البوتاسا فيستعمل لأجلها ككبريتات البوتاسيوم وكبورور البوتاسيوم . ||
- عضوي E. organique هو المركب من مواد عضوية كالبراز والزرق والدم والكسب والزبل . ||
- فسفاتي E. phosphaté هو الذي يكثر فيه الحامض الفسفوريك فيستعمل لأجله كالفوسفات الطبيعية والسورففات . || - كيميائي E. chimique هو الذي يصنع في المامل مثل كبريتات النوشادر وخبث الحديد والسورففات . || - مركب E. composé السماد المركب من أسمدة بسيطة . || - معدني E. minéral هو الذي يستخرج من جوف الأرض ككبريتات الصودا والفوسفات المعدني والكينيت . || - وسيط أو حفاز E. catalytique السماد الكيميائي الذي إذا أضيف إلى التربة يزيد نمو النبات المزروع فيها دون أن يفتدي ذلك النبات منه مثاله الأسمدة المغنيسية والكبريتية والحفاز (عن جمع مصر) . || - المزرعة Compost يؤلف من روث وأوساخ وكسرة وأقذار وغيرها . || تسميد بالقطاني = زراعة السماد الأخضر Sidération زراعة نباتات الفصيلة القرنية وطمرها في الأرض وهي خضر للانتفاع بأزوتها سماداً .

مع (تر) : التسميد الجاني (E) Side dressing .
|| - الخطي = نثر السماد على خطوط Banding fertilizer . || - الكامل Complete F. ||
- المتبطن = الآلي الخطي Drilled f. ||
- نسبة - Fertilization ratio .

سمر
شي (ث) : أسمر (لون) (مقابل) (F) Bis . ||
Brun . || مسمار Clou . || - الزخرفة Cabo- chon . || - التنجيد Broquette . || طبعة - Clou (Tête de) زخرف معدني أو حجري للأبواب والأقواس وغيرها . || سماور Samovar مفلاة الشاي . معربة .

جر (فر) : أسمر = أدكن (مقابل) Brun foncé (E) dark brown (F) . || مسمار nail (E) .
شم (زر) : إسمرار Brunissure (F) مرض يصيب ورق الكرم فيسمر . || سمور Martre ou Marte (Mustela) (L) جنس الحنز والسمور وهي حيوانات من الفصيلة السمورية ورتبة اللواحم . || سممر = سممرند (Pastor) Étourneau rose (rosus) مولدان ويظن انها من كلمة فارسية تدل على علم أو من سممره بمعنى الغول . نوع من الزراير أحمر الجسم عدا الرأس والجناحين فهي سود وهو يفتك بالجرادوفي الكلام على فتكه به أساطير ومبالات .

مص (حض) : المسار Nail (E) يطلق على كل ما يدق فيدخل في الحشب لفرض التثبيت والوصل . ||
(ط) - Clavus غلظ غروطي صغير يحدث بالضغط على بروز عظمي عادة على اصبع القدم . || (هم) - برمة Screw nail قطعة معدنية ذات طرف لولبي يستعمل لوصل الصنوعات . || (حض) -

سواحل الشام . || سمارس معروف picarel vul- gaire (Smaris vulgaris) نوع من السمك الصفار من الفصيلة الصيرية مبدئ : جميع - احل الشام . سميتاوي

مص (مر) : السميتاوي (مقابل) Sympathetic (E) . || عصب - S. ne ve . || المجموع العصبي - S. nervous system . || عقدة سميتاوية S. ganglion .

سمت

مص (جمع) : السمت (Azimuth (E) نقطة من الفلك ينتهي إليها الخط الخارج من مركز الكرة الأرضية على استقامة قائمة الشخص .

شم (رج) : سمت (Azimuth (E) Azimut (F) الزاوية الأفقية بين وجهة الشمال الفلكي «الجغرافي» ووجهة منحرفة عنه في اتجاه دورة عقارب الساعة . || دائرة - = - سمتية = Azimuth circle . || دائرة Cercle azimuthal مجزأة على درجات في اتجاه عقارب الساعة بدءاً من الشمال الفلكي «الجغرافي» .

جر (فر) : 'متسامت = (على استقامة واحدة) (مقابل) (F) point située sur la même droite (E) . Collinear (E) .

سمح

مص (هم) : تسامح (E) Allowance هو ما يسمح به من تفاوت .
شم (رج) : تسامح (تسامح بالانتفاع) Privilege (F) Tolérance (E) (Forest) تساهل موقت (أو قابل للإلغاء) ومحدد تماماً يجيزه مالك الحرجة لأفراد أو جماعات ويقضي بأن ينتفعوا من الحرجة أو من حاصلاتها .

سمحق

مص (جمع) : السمحاق (ج سمحاق) (في علم الجغرافيا) (E) Cirrostratus نوع من السحاب الرقيق الأبيض لا يجلب نسوء الشمس ولا القمر . || (ط) - Periosteal . ||
- سنوح الأسنان Alveolo-dental periosteum periodontium الغشاء المبطن للتجويف السنخي الذي يغطي جذور الأسنان . || (مر) التهاب سمحاق Periostitis . || ورم لحمي - Periosteal sarcoma .

شم (زر) : سمحاق (L) Cirro-stratus ضرب من الغيوم .

شق (ط) : سمحاق (مقابل) (E) Periosteum . || داء - الضغامي = ضخامة - Periostosis . || سمحاق Periosteal .

سمد

شم (زر) : سماد (F) Engrais مواد تضاف إلى التراب لتكون غذاء للنبات . وتجمع سماد على أسمدة وهذا الجمع لم يرد في المعجمات لكن وزن أفعل مطرد في جمع القلة لفعال كقذال وأقذلة وزمان وأزمنة ومكان وأمكنة . || - آزوتي E. Azoté هو الذي يكثر فيه الآزوت فيستعمل لأجله ككبريتات الصودا وكبريتات النوشادر . || - أخضر E. vert

قابلة للاحتراق بدون فرقة تتحول إلى مادة لدنة بتسخينها عند 80° م مع الكافور .

شم (رج) : سلوة (معربة) (E F) Silve جدول حسابي متفق عليه لقياس الحجم بالمتر المكعب وهو يطبق على الشجر القنائم ويجب التفريق بينه وبين المتر المكعب الحقيقي وكذلك بينه وبين ربع المتر المكعب المستعمل في قطع الجذوع ويستعمل للحصول على مقاييس دقيقة بين أحجام الشجر في أدوار مختلفة من حياتها وذلك عندما يقدر مقدار النمو والانتاج مثاله ما يكون في «طريقة المراقبة» . ||
(زر) سلوى (F) Népenthès الاسم العلمي من



اليونانية بمعنى مزبل الغم لأن أوراق هذا النبات تنتهي بمحاق صفار فيها سائل سكري كالسلوى يمكن شربه ويقال انه اذا أتت الحشرات لتتغذى انطبقت أغطية الحفاق عليها فتغرق ويتغذى بها النبات وهذا غير ثابت . جنس نباتات من الفصيلة السلوية تنبت في الأراضي الرطبة . || سلويات Népenthacées فصيلة جنبه السلوى لا تحتوي على غيرها وهي من ذوات الفلقتين .

سلوينيات (F) Salviaciées

شم (زر) : منسوبة إلى نباتي ايطالي اسمه سلوين . فصيلة نباتية من رتبة السرخسيات المائية .

سليلويد (F) Celluloïd

شي (ث) : مادة تصنع منها بعض الأدوات وهي سريعة الالتهاب (معربة) .

سلين (E) Gyllin

مص (مر) : مطهر فينولي خارجي .

سليينوس (L) (Silène) (F) Silène

شم (زر) : من اسم أحد آلهة اليونانيين ويسمونه نغومة في دمشق . جنس زهر من الفصيلة القرنفلية . || - بحري (s. maritima) s. maritime . ||

- شرقية (s. compacta) s. d'Orient . ||
- طاقي (s. armeria) s. à bouquets . ||
- كاسر الحجر (s. saxifraga) s. saxifrage . ||

متدلي الثمر (s. pendula) s. à fruits pendants

شي (ث) : سليينوس (F) Silène الأب الروحي لباخوس رب الخمر .

سمايرس قسري (F) Picarel martinpêcheur (Smaris alcedo) (L)

شم (زر) : الأولى معربة والثانية نسبة إلى القرني أي صياد السمك . نوع من السمك صفار لا تتجاوز سمكته الفتر وهو من الفصيلة الصيرية مبدول في

telephone receiver. Earphone
Audible (F E) . تردد سمعي -
quence (F) audio frequency (E)
الياني - للضجة Audiogramme de bruit
= noise audiogram . - - - -
A. des masques = masking a.
(إمكان السمع) Audibilité = A.ty . فوق
السمعيات Supersonique = s.ic . مستقبل -
Récepteur ultra - sonore = ultrasonic -
Receiver.

شم (زر) : سَمَق = نَمَم = عَرَب = عَرَب =
عَرَب = عَرَب (F) (Rhus) (L) Sumac جاء في



القاموس المحيط ان الكلمات الأربع الأخيرة كلها
بمعنى وليس فيها تصحيف وهو شيء عجيب والاسم
الفرنسي من سَمَق العربي . جنس اشجار أو جنبات
من الفصيلة البطمية . - - - -
S. des corro-باغين



yeurs (R. coriaria) هو المعروف بالأسماء
المذكورة في المادة السابقة تستعمل اوراقه دباغاً
ويزوره تابل . - - - -
v. des teinturiers ou s. fustet (R. cotinus)
دباغاً وصباغاً أصفر .

جر (فر) : سمك = ثخين (E) thick (F) épais
سك = épaisir = to thicken . سكا = ثخين
épaisseur = thickness.

شق (ط) : سمك الحوت (E) Gadus Morrhu
شم (زر) : سمك أبيض (F) Able. Ablette.
ويسمى Poisson blanc (F) (Alburnus (L)
سمك روح الشرق وسمك عطر الشرق يستخرج من
حراشفه مادة يصنع منها اللؤلؤ الكاذب . - - -
A. (L) جنس سمك نهري صفار من فصيلة



الشبوطيات ذكر غريفل أنه يوجد منه في العاصي

المقدم أسود والأذنان سوداوان من الداخل
وصفراوان ناصلتان من الخارج . وهو حيوان ليلي
يسير في جماعات . ويقطن جنوب أفريقيا ووسطها.
|| (ط) التسمع (E) Auscultation الفحص بالأذن
أو بالمساع . || (ح) سمعي Auditory وتطلق على
ما يتصل بعضو السمع كالحفظة السمعية أو القناة
السمعية أو العصب السمعي . || (ط) العصب -
Acoustic nerve = Auditory n. هو العصب

الجمعي الثامن وهو عصب السمع ، وله جذران
دهليزي وقوقي . || (ص) فوق - Ultrasonic
وصف للذبذبة التي يفوق تردداتها تردد الأصوات
المسموعة . || (ط) الأوتار السمعية Auditory
strings = Basilar fibres وتتكون من خيوط
الغشاء الأسامي الذي يرتكز عليه عضو السمع (عضو
كورني) بقوعة الأذن . || الباحة - Acoustica
area باحة في ارض البطين الرابع تمر فوقها الخطوط
النخاعية ويشتمل جزؤها الاسفل على الثلث السمعي

|| مساع Stethoscope . - - - -
Differential s. . || يفحص بال - S.to .
سماعي Stethoscopic . || الطبيب - Stethos-
copist . || (ص) علم السمعيات (F) Acoustique
(E) A.ic علم يبحث في الظواهر الصوتية كاختلاف
درجات الأصوات وتعددتها ونوعها وشدها ومبلغ
تأثير السمع بها . وهو أشمل من علم الأصوات
اللغوي (F) (Phonétique) . - - - -
Ultrasonics (E) علم يبحث فيه عن الظواهر
التي تصاحب الذبذبات التي يفوق تردداتها تردد
الأصوات المسموعة . || (مؤ) سماعة Earphone
(F) Ecouteur (E) . || (ا ج) مستمعون
Audience (E).

شق (ط) : سمع (مقابل) (E) Hearing . ||
سمع = إصغاء Audition . || مقياس -
Audiometer = Acoumeter . || نسيان -
Acousmatamnesia . || سمعي - Acoustic
Auditory Meatus - صمخ . ||
|| أعصاب سمعية A. Nerves . || مسافة -
A. Area . || سماعة الطبيب Stetho-



scope.
جر (فر) : السمع (E) hearing (F) Audition
|| - - - -
A. binorale = Binaural h.
|| المخطط البياني - Audiogramme = A.am
|| مقوية - Audiophone (F E) . ||
|| مقياس - Audiometre = A.meter . - - -
الشخصي - A. subjectif = Subjective sound
|| سماعة الطبيب Stéthoscope = ste.
|| هاتف - Récepteur téléphonique =



بصولة Blot and Nut مسبار له أنثى يدخل فيها
باللولة . || (ط) - «ستينان» Steinmann's pin
ويستعمل في التثبيت الداخلي للكسور . || سمارة
Layer of wood قطعة خشبية شريطية . || (ح)
السمور والجمع سمامير هو Martes zibellina
(L) (Mustela zibellina) من جنس :
من الفصيلة السمورية Mustelidae من رتبة آكلات



اللحوم ، من الثدييات له رأس مخروطي الشكل
واذنان كبيرتان ، وقوائمه طويلة قوية تنتهي بأقدام
كبيرة نسبياً لونه الى السواد غالباً ، ومقدمه اسود
رمادي ، وصدغاه رماديان ، ورقبته غبراء اللون
من أعلى يرتقالية الى المحرة من اسفل . وهي من
الحيوانات الليلية التي تسمى عادة للحصول على غذائها
ليلاً . وتتغذى بالأرانب والطيور وغيرها . وتلد
الأنثى من ٤ الى ٥ صفار تضعها في جحور داخل
الاشجار . وهو يقطن شمال آسيا . وتصنع من جلود
هذه الحيوانات فراء غالية الثمن إذ انها غزيرة
ناعمة .

سمعي

مص (اق) : سمار (برصة الأوراق المالية)
Agent de change (F) Stock broker (E)
وسيط مهمته إيجاد الصلة بين الأشخاص المستعدين
لبيع والاشخاص الراغبين في الشراء ثم العمل على
تحقيق غرضهم . - - - -
Courtier maritime (F) - بحري . ||
|| - التامين C. d'assurance . ||
|| سمسة الاستنجار - Courta-
ge d'affrètement .

سمط

مص (ط) : سمط (ج. سموط) (E) Scald
وهو حرق بسائل ساخن أو بخار ساخن رطب .
|| (ك) - الشعر Depilate ازال الشعر من الجلد
كما في تهيئة الجلد للدباغة وذلك باستخدام مواد كيميائية
مثل كبريتيد الكلسيوم .

سمع

مص (ح) : الشمع الأزول ، السمع بكسر السين
واسكان المم والعين المهمة في آخره أو السُمرا هو
Lycaon pictus (L) من جنس L. من الفصيلة
الكلبية Canidae من رتبة اللوامح . من الثدييات
وهو أكبر من الكلب في الحجم . قوائمه طويلة .
وبعكز منها اربع اصابع فقط . رأسه عريض مفلطح
ومقدمه قصير . والاذنان كبيرتان نسبياً . وجسمه
منطى بفراء ذي شمر قصير لونه أصفر ناصل . وعلى
جانبيه بقع غير منتظمة الشكل مختلفة الألوان .
فمنها الاسود والاصفر والرمادي والابيض . ولون

Le Roy conventions ويمثل هذا المذهب لوروا Poincaré ويؤكد

مص (فل) : الاسم (E) Name (F) Nom
لفظ مفرد يدل على يدل شيء من غير أن يدل على
زمان . مثل : زيد . || - المشكك Terme
(E) Equivocal (F) équivoque ما لم
يتساو فيه الأفراد . مثل : الوجود والبياض . ||
- المشترك T. homonyme (F) Homonymic
(E) t. ما وضع لمان كثيرة . مثل : العين . ||
- المتواطيء T. Univoque (F) Univocal
(E) T. ما يقال على أفراد بالتساوي . ||
الاسمية Nominisme (F) Nominalism (E)
المذهب القائل بأن الكلمات ليست الأسماء أو
ألفاظاً ، ويقابل الواقعية والتصورية . || تسمية
Dénomination. (F) Denominatio (L)
مصطلح مدرسي يراد به اعطاء اسم أو صفة لمص
معين ، وهناك تسميات ذاتية تعتمد على الصفات
الجوهرية للموضوع ، وتسميات غير ذاتية أساسها
علاقته بموضوعات خارجية . || (ق) : الاسم
Nom . || - التجاري N. commercial . || -
العائلة N. patronymique (surname) . ||
- الشخصي Prénom (christian name)

سنبل

شم (زر) : سنبلذج Émeri (F) فارسية معربة
ويرى الأب أنتاس الكرملي في شرحه لكتاب
نخب النخائر في أحوال الجواهر أن السامور والشمور
هما السنبلذج لا الماس . ضرب من الباقوت مركب
من حبيبات ومحتوي على وسخ من أكسيد الحديد
وسحقه يستعمل في صقل المعادن والحجارة والبلور
سنبل

مص (هم) : سنبل Broach (E) أداة ذات
حافات حادة تستعمل لتشكيل الثقوب المستديرة الى
قطاعات مختلفة كأن تكون مربعة أو مستطيلة أو
غيرها .

سنبل

شم (زر) : سنبل = سنبلة = سنبلة = سنبلة Epi
(F) السبل والسبل والسبول والسنبيل
ج سنابل ، شكل ازهاره يكون في التجميعات
خاصة وهو محور تجتمع الأزهار حوله . || -
قطنية S. laineux (F) (S. lanata) (L) اسم
الجنس العلمي من اليونانية بمعنى سنبلة . نبات يزرع لزهرة
سنبل . || سنبلية Épillet (F) السنبليات سنابل صفار
ثانوية تتألف سنبلة التجميعات من مجموعها .



شق (ط) : سنبلة = لفافة سنبلية (جراحة)

حيوانات صغيرة الحجم غالباً تشبه العظايا (السحالي)
في شكلها العام ، وأجسامها ملساء لا تغطيها قشور
ورأسها صغير مفلطح به فم متسع وعينان كبيرتان
يلي كلا منها غشاء رقيق مستدير هو طبلة الأذن
وليس لها عنق . ولها أربع قوائم قصيرة وذيل
متوسط الطول ، وتتغذى بالحشرات والديدان .
وتضع الأنثى بيضها في الماء حتى يتم فقسه ومن
أشهر أنواعها السمندل الأوروبي المنقط .
Salamandra maculosa .

سما

جر (فر) : سماه Ciel (F) Sky (E) . || سماوي
Céleste = Celestial . || الاستبواء -
Equateur c. = c. equator . || 'متسامية'
Transcendant = transcendental . || دالة -
fonction transcendante = transcendental
fo. || التسمية (F E) Nomenclature .
شق (ط) : بلا اسم = غير مسمى (مقابل)
I. Veins . || اوردة - - I. Artery . || عظم - -
I. Bone . || عظم الردف .

شي (ث) : مساة = ران = لفافة (مقابل)
Guêtres (F) . || ساهوة Protomé تمثل النصف
الأول للانسان أو الحيوان .

مع (فض) : الكرة السماوية (E) celestial sphere
مص (جمع) : سماه Mackerel sky (E) سماه
يفشاها سعاب رقيق يحكي جلد النمر . || (اح) العظم
اللامسمى Innominate bone نصف الحزام الحوضي
في الفقاريات ، ويتركب من الحرقفة والورك والعظم
العاني . || الوريد I. vein - وريد في البرمائيات
يتكون من الوريد تحت اللوح والوريد الودجي
الإنسي .

كوش (فل) : اسم (F) Nom (E) name
لفظ مفرد يدل على معنى من غير أن يدل على زمان
وجود ذلك المعنى من الأزمنة الثلاثة (نجاة ١١)
|| اسمي (F) (E) Nominal (١) ما يرجع
الى الألفاظ والأسماء لا الى الأشياء أنفسها . (٢)
تعريف - définition nominale . || اسمية
(مذهب ال...) Nominalism (E) Nomina-
(F) lisme (١) يفيد ان المعنى الكلي قائم في عقل
العارف ولا مقابل له في الخارج من حيث هو كذلك .
وهو يقوم مقام كثرة الأفراد باعتباره إشارة إليها
Roscelin (١٠٥٠ - ١١٢٠) وروسلان
أول قائل بهذا المذهب . ويولوج أنه وصل إليه من
طريقين . أحدهما قول بريس إن المقولات منصبة على
الألفاظ ، لا على الأشياء أنفسها ؛ والآخر نقد
أرسطو للفلسفة الأفلاطونية ، فنتج له ان تمييزنا الجنس
والنوع ، والجوهر والعرض ليس إلا تمييزاً لفظياً
يقتضيه الكلام الإنساني . ثم تبعه ولم أوف أوكام
(١٢٩٥ - ١٣٤٩) . غير ان الفرق بين اسمية أوكام
واسمية روسلان ان الأول لا يقول مشل الثاني إن
ال معنى صوت في الهواء ، بل يعترف له بمفهوم في
العقل . (٢) - عليية - nominalisme scienti-
fique تعني ان النظريات العلمية ليست إلا متواضعات

تبين نسبة المواد السمنية في الحليب ، أشهرها القياس
المنسوب الى جربر والمسمى Acido - B. Gerber
|| تسمين Engraissement المبالغة في تغذية
الحيوان حتى يجتمع الشحم في عضله . || سمن
Engraisser كسمن الحيوانات الواجن . ||
اختار سمن أو زبدى - Fermenta- Butyrique
«tion» تحول بعض المواد العضوية كالسكر والنشا
والآح والحمض اللبنيك وغيرها الى حامض سمنك
بتأثير بعض العوامل المجرية ولا سيما عصية الزبدة
|| حامض سمنك «Acide» حامض يكون
في السمن والزبد وهو سائل خبيث الرائحة لا لون
له . || 'سهنى' Caille commune (F) (Cotur-



(L) nix communis) واحدها سناهة . يسمى
الفري في الشام والسنان في مصر وهو غير السمنة
grive التي تسمى السمن في الشام . والسهنى طائر
يصاد من الفصيلة الطيورجية ورتبة الدجاجيات .

سمنت

شم (زر) : معرستان وفي الشام يقولون شمنو ، ضرب
من الكلس يحصل من طين أحجار كلسية تحتوي على
٣٠ - ٢٠ من الماء من الطين أي الغضار وهو اذا ما
خلط بالماء ثم جف يقسو فيستعمل على أشكال شتى
في البناء وفي صنع البلاط .

سمندل = سمندر Salamandre (Salamandra)
شم (زر) : ج سادل حيوان من رتبة الضفادع
المنذبة وكانت العرب تطلق هذا الاسم أيضاً على
طائر مجهول أو خرافي . || سمندل الماء Triton
جنس حيوان من رتبة الضفادع المنذبة وتطلق



الفرنسية أيضاً على جنس حيوان من الرخويات
المعديات الأرجل .

مص (اح) : السمندل تطلق على عدة انواع
تنتمي الى اجناس مختلفة من فصيلة السادل
(L) Salamandridae من رتبة البرمائيات المنذبة
Urodela من قسم البرمائيات Amphibia . هي



قرن من ناحية وبالناحية الأخرى استدقاق ويسند الحداد قطع الحديد على السندان .

شي (ث) : سَنَدَ = دَعَمَ (مقابل) Buter, (F) Boutier . - - قَوَى (أسفل الجدار)

Rechausser (un mur) . سنناد Ététrissillon . - - العربية Chambrière تسند به العربية عند

فك خيلها منها . سنسد = إضبارة Dossier . - - داعة Chevalement جملة أخشاب

لسند الحائط . - - حامل Chevalet . - - مروحي (على شكل المروحة) Gerbe (Dossier en)

الدرابزين Main courante . - - مؤخرة المذبح Contre - retable عدة يستند إليها المذبح

المسرح Troussequin . - - اليد = متكأ Appui-main . سنندان Enclume

أداة يطرق عليها الحديد . - - الصانغ Bigorne . سنسد = متكأ Appui . - - إظهار

Adossé حائط يسند به حائط آخر وشارة تسند أخرى ظهراً لظهر .

شم (رج) : سَنَدَ = دَعَمَ (E) Stake, to Tuteurer (F) تثبيت الفراس بأوتاد تسمى

المساميك والمرازح والمشاط واحدها مسالك ومرزح ومسطح تغرز بجانبها بقية تزيد مقاومتها للريح

والثلج وغيرها . سنسد (زر) : Espalier (F) الشجر وللجدار فتكون لفظة السند اسم مفعول

أو اسم مكان . شجرة أو أشجار تسند على حائط يقال شجر مسند وزراعة المسندات . - - سلكي

Contre-e. خط الشجر المقامة على أسلاك . أما السند فيقام على جدار . سنيدان Enclumette

سندان صغير يستعمله الحصادون . مع (سر) : مسند (مقابل) Shoreing (E) . سنسد Handrail . (تب) مساند الشروع =

Starting Blocks البدء - جمر (فر) : مسند (E) Appui (F) support . سنسد Appuyer = to s. سنسد مناط الاسناد

Systeme de référence = s.em of refe. . سنندان (ج سندانين) enclume = incus

شق (ط) : سندان = بلوط (مقابل) Quercus (E)



سنر

مص (حض) : السندرة أو السهوة Loft (E) Grenier (F) مكان على سطح الحجرات في المسكن

لحفظ ما لا حاجة إليه في الاستعمال اليومي . وفي معنى كلمة السهوة القوي ما يركب استعمالها لهذا الغرض .

سنر

شم (زر) : سنر (L) (Felis) Chat (F) جنس البس من الفصيلة السنورية ورتبة اللواحم ومن اسمائه الفصيحة القط والهر والحيطل والحيدع .

A. Processes.

شم (زر) : سناخ = سُخَام (F) Suie المادة السوداء التي تكون على جدران المداخل فيها قليل من الآزوت ولذا يستعملونها سداداً .

مص (جي) : اسناخ (E) Alveoli فراغات إنبوية الشكل توجد بين اسنان نسيج الغلاف المشطي في

صدفة منخرات الفصيلة الفوزبولينية . (ط) - الأسنان A. of the teeth . - رثوية A. of

the lung وهي الأحياز المجرية المتلئة بالهواء في داخل الرئة . - الغدد A. of glands . - الفكين

A. of jaws . سنوخ (م) : سنخ (A. dentalis وهي مغارز الاسنان في الفك .

أكياس سنخية Alveolar sacs وهي اسناخ مركبة في داخل الرئة . - البلاعم (م) : بلعم (A. phagocytes = Dust cells

بلاعم الغبار وتوجد في داخل الاسناخ الرئوية . وكثيراً ما توجد بداخلها حبيبات الغبار . - الثلاثية A. epi-

thelium. وهي الطبقة المبنة للأسناخ الرئوية . - القناة السنخية = المسيل السنخي A. duct

وتوجد المسائل السنخية بالرئتين حيث تفتح الاسناخ الهوائية .

سند

مص (اق) : السند Obligation Bond, debenture (E) ورقة مالية مبنية لقرض حاصل ، والسند

فائدة ثابتة . - الإذني Billet à ordre (F) Promissory note (E) محرر يتضمن التزاماً بدفع

مبلغ لإذن شخص معين أو لحامله في تاريخ معين . - (ق) - تنفيذي Titre exécutoire (F) الحكم أو

الأمر أو العقد الرسمي أو أية ورقة أخرى يجوز بقضائها التنفيذ الجبري . - جنسية السفينة

L'acte de nationalité du navire الشهادة الدالة على تمتع السفينة بجنسية دولة معينة . -

الحزن Warrant . - الشحن - Connaissance ment الوثيقة الدالة على تسليم الرهان للبضاعة المنقولة

كما أنه يثبت وجود عقد النقل . - الظني أو الوهمي Titre putatif ou imaginaire .

حامله Billet au porteur . - ملكية السفينة L'acte de propriété du navire

الدالة على ثبوت ملكية السفينة لشخص أو أشخاص معينين . - (مؤ) الاستناد الى سابقة To invo-

ke a precedent (E) Invoquer un précédent (F) مناط الإسناد Frame of Reference (E)

ما يتخذ مرجعاً يتعين بالنسبة إليه مواضع النقط . - (اح) سندان Incus

عظيتم في الأذن المتوسطة في الثدييات يتصل بالمطرقة من ناحية وبالركاب من الناحية الأخرى

وينشأ من العظم المريمي . - (حض) السندان Anvil كتلة من الحديد سطحها العلوي مستو لها



Spica (E) . - (طب اسنان) Bur . - شاقفة Fissure B. . - قمعية Inverted con B. .

مستديرة Round B. . سنبيلة عظمية Spicule شظية عظمية تشبه السنبة .

مص (ح) : السنبة : لم تذكر السنبة على انها حيوان في اي مرجع من المراجع سوى الملعوف حيث ذكر

انها لفظة عامية تطلق في السودان على الطائر المعروف باسم لقلق عابدين بك Sphenorhyn-

chus abdinnii (L) من جنس Sp. من الفصيلة اللقمية Ciconiidae رتبة اللقميات Ciconiiformes من

الطيور وهو طائر ممتلئ الجسم له منقار طويل غليظ . وساقان طويلتان عاريتان من الريش الى ما فوق

الركبة وبها أصابع مكففة . والرأس والرقبة سوداوان . والظهر والأجنحة والذيل سود الى

الحضرة والبطن ابيض . وحول العين منطقة عارية من الريش لونها ازرق . ومقدم الرقبة عار من

الريش ذو لون احمر والمنقار الى الحضرة وطرفه احمر والساقان والاقدام رمادية غبراء وبني عشه في

الأشجار القريبة من القرى . ويقطن السودان وجنوب افريقية وجنوب بلاد العرب .

سنقريول = مريكز Centriole (E)

مص (اح) : جسم في مركز السنقريول .

سنج

مص (فن) : السناج Lamp black (E) Noir de fumée (F) يصنع من حرق الزيت . - (هم) -

Soot (E) دقائق من الكربون تتخلف من عدم اكتمال حريق الوقود .

شم (زر) : سنجاب Écureuil (F) (Sciurus) (L) جنس حيوانات من رتبة القوارض والفصيلة

السنجابية وهن مرهفات الحواس يتسلقن الشجر بسرعة ولهن اذنان طوال جيلات الشعر . -



شاميّ É. de Syrie (S. syriacus) نوع يكتر في الشام والأناضول . - شائع É. commun

(S. vulgaris) نوع يكتر في أوربة . سنجابيات Sciuridés فصيلة حيوان من رتبة القوامم تشمل

السنجاب والرموط . شق (ط) : مسحوق سنجابي Gray Powder (E) .

المادة السنجابية G. Matter .

سنخ

شق (ط) : سنخ = - رئوي = - سني = جراب غدي Alveolus (E) . - كهف =

محجر Socket . - جاف Dry s. . - السن S. of the Tooth . - التهاب Alveolitis

. سنخي Alveolar . - تسووات سنخية

شم (زر) : معربة وهي من اليونانية بمعنى متحدة الثمار لاجتماع عدة ثمار في ابط الاوراق . جنس جنبات للتزيين من الفصيلة الحماوية . || - بيضاء الثمر (S. à fruit blanc) (S. racemosa) . || - صغيرة الزهر (S. à petites fleurs) (s. parviflora) . || - غربية (S. d'Occident) (s. occidentalis) . || - مكسيكية (S. du Mexique) (s. montanus).

سَنْفِيَتَالِيَّة (L) (Sanvitalia) (F) 'Sanvitalie

شم (زر) : باسم نباتي اسباني . جنس زهر من الفصيلة المركبة . || - زاحفة (S. rampante) (s. procumbens).

سَنْفِيَتُون = سَمْفُوْطُن (Symphytum) (F) Consoude (L)

شم (زر) : جنس أعشاب معمرة من الفصيلة المحمية . || - خشن (G. hérissée) (s. asperinum) . || - مخزفي (C. officinale) (s. Oreille-d'âne) (s. officinale) هو السمْفُوْطُن يستعمل في الطب .

سِنْكُوْرَتُون (E) Synchrotron

مص (طن) : جهاز كاليكترون إلا أن المجال المغنطيسي فيه يتزايد وتردد المجال الكهربائي يتعدل بحيث تحتفظ الدقائق المعجلة بمداراتها المستديرة فيه . سنكو - « سيكلترون » (Syncho-cyclotron) (E) مص (طن) : جهاز كاليكترون إلا أن تردد المجال الكهربائي يتعدل باستمرار لكي يتسنى أن تبلغ سرعة الدقائق مقادير يمتد بنسبتها الى سرعة الضوء .

سِنْكُوْفِن (E) Cinchophen

مص (ط) : عقار مضاد للقرص .

سَم

مص (ح) : السنام والجمع أسنمة . حدبة في ظهر البعير والناقة تتكون من كتل من الشعر وتكون كبيرة الحجم في الإبل صحيحة البنية ويصغر حجمها إذا ضعفت هذه الحيوانات ، ولبعض الإبل سنام واحد وللبعض الآخر سنامان . || (جغ) السنام الفوري (Batholith or Bathylith) (E) كتلة صهارة ترفع ما فوقها من الطبقات على شكل قبة .

جر (فر) : مُسَم (سقف) (مقابل) (F) Ferme (E) girder . || السنامية الدائمة = Pérpétuité = perpetuity.

شي (ث) : سنامي الشكل (مقابل) (En) (F) Ane (dos d') (F).

مع (سر) : مسَم (مقابل) (E) Truss .

شم (زر) : سَنَمَة (مقابل) (F) Cyme .

سِن

شم (زر) : سِن (F) Âge هي في الحيوان مقدار العمر منذ الولادة وفي الشجرة منذ بدء نباتها وتعرف سن الدواب بفحص أسنانها أما سن الشجرة بفحص مراكز النمو السنوية في قطاع ساقها . || - زائدة Surdent يسونها الفاضول في لبنات . || - قاطمة Incisive القواطع الأسنان الأمامية وهي ست في كل فك من فكي الفرس : ثنيتان

(bica. syn. A. nilotica. A. vera) جزيرة العرب وفي الحبشة ويستخرج منه صمغ مشهور . || - عسلي = ظبية = سمر اليمن (A. mielleux) (A. mellifera) . ويسمى الكثر في السودان وهو يكثر في جبال جزيرة العرب . || - فرانس = قننة (A. de Farnèse, Cassier, Cassie du Levant) (A. farnesiana) من أسائه عنبر وفتنة وهما عاميتان يفيد اقرارها أو اقرار الثانية وهذا النوع مبذول لرائحة زهره ويستخرجون منه عطراً يسمى Cassie ومهدد الأصلي في عربة أو في الهند . || - كاشو = كاد هندي (A. Cachoutier) (A. catechu) . || - كثير الزهر (A. floribond) (A. floribunda) شجره كثير الزهر في معظم أيام السنة . || - إيتة (A. laeta) (L) سنط في سورية . نوع ينبت في بعض أغوار الأردن كغور الصافية . || - مبيض = ميموزا (A. blanchâtre) (A. dealbata) Mimosa من أسائه سنط عنبري وميموزا وهذه معربة وشائمة يفيد اقرارها للتزيين والسياج . || - مزرق السورق (A. à feuilles bleuâtres) (A. cyanophylla) ورقه الى زرقه . صالح للتزيين وللأرض اليابسة . || - مصفر = سلم (Forsk) (A. flava) الواحدة سلمة وأرض مسلوماء كثيرة . وهذا النوع مرادف لسنط أهرم مبرج (A. Ehrenbergiana) (L) يوجد في سيناء والصحاري . || - صغي = طلع (A. gummifera) .

شي (ث) : سنطور = هرب (F) Harpe . || سنطير = سنطور Clavecin آلة موسيقية كالتانون .

سِنْف

شم (زر) : سِنْفَة = حَبْلَة = عُلْفَة = حَبْلَة = قرن (F) Gousse وهي سنفات وعلف وحبلات وحبل وقرون . ثمرة الفصيلة القرنية كالقول والعنيس



والفاصوليا والسنط وغيرها كثير وتكون ذات مصراعين ويضع بزررات وهي تفتح عندما تنضج . || سنفيئة = أبيوبيون (F) Epilobe (L) (bium) من اليونانية بمعنى على السنفة الماعا الى أن أزاهاها تقوم على جراء طوال . جنس زهر من فصيلة الأخدريات . || - إكليلية السورق (É. à feuilles de romarin) (E. rosmarinifolium) . || - سنبلية (É. à épi ou en épi) (E. spicatum) . || - قنفذية (É. hérissé) (E. hirsutum) فرفور . عقيص Symphorine (F) Symphoricarpos (L)

بري (F. catus) (G. sauvage) . || - داجن (F. domestica) (C. domestique ou commun) وهو المعروف باليس



والقط والهر والسنورج بساس وقطاط وقططة وهررة وسناير وله سلالات . || سنوريثات (F) Félidés فصيلة حيوانية من رتبة اللوامج تشمل السنور والأسد والبير والنمر والوشق والعناق وغيرها . مص (ح) : السِنُور (مقابل) (E.L) Felis . || - الأسد (F. leo) . || - البري (F. catus) . || - البري (F. tigris) . || - الداجن (F. domesticus) . || - النمر (F. Leopardus) . || السنوريثات Felidae.

سِنَط

شم (زر) : سَنَط = أفاقيا (F) Acacia, Acacie (L) (Acacia) ذكر ابن البيطار السنط والأفاقيا في مادة القرظ والأفاقيا من أصل يوناني وهي في اليونانية تدل على هذا الشجر أما العرب فكانوا يطلقونها على رب القرظ وكلمة السنط موجودة في المصرية القديمة والقبطية والعبرية . جنس نبات من الفصيلة القرنية فيه أكثر من ٤٠٠ نوع معظمها شجر وجنبه شائكة تعيش في الاقاليم الحارة وكثير منها يصلح للتزيين . || - أبيض (L) albida حراز في السودان . نوع ينبت في الأراضي الرملية من سواحل لبنان وفلسطين ويسمى فيها سنطا . || - أحوي (A. glaucophylla) داحية في اليمن .



وقات أحوي بتصرف . || - اسود الخشب أو عريض الورق (F) (A. melano-xylon ou A. latifolia) (L) أنواع التزيين . || - أمرد (A. glabra) (A. glabra) من أشجار التزيين الجميلة . || - جنبي (A. fruticosa) (L) دفران في اليمن أما في الشام فالدفران نوع من المرعر . || - السنغال = قتاد (A. du Sénégal ou Verek) (F) (A. senegal) (L) خشاب في السودان ومنه يستخرج أجود الصوغ . || - ثائك (A. épineux) (A. armata) ينخذ سياجاً . || - طويل الورق (A. à longues feuilles) (A. longifolia) من أشجار التزيين المعروفة . || - عربي = سنط = قرظ = شوكة مصرية = شوكة قبطية (A. arabique) (A. ara-

Semiguaver (E ` double croche (F)
Semidemisemiquaver = رباعية -
Homodont - متائل -
quadruple croche (E) في بعض الفقرات السفلى تكون الأسنان كلها
سواسية كأسنان المشط . || (صو) أسنانية
« لثوية » Alvéolaire (F) Alveolar (E)
أصوات تنطق باستخدام طرف اللسان وأصول الثنايا
العليا ، مثل التاء والدال . || (ح) السنان
Fer de lance (F) « Bothriops (رمح)
« atrex وهي أقمى سامة . || (لك) دواة سنانية
Bayonet socket (E) دواة تركيب بها القاعدة
السنانية . || قاعدة - B. base, B. cap رأس
معدني لصمام إلكتروني (أو مصباح كهربائي)
اسطواني الشكل له توءان في جانبيه للتثبيت .

سنه

جر (فر) : السنانية المؤجلة Rente à paiement
différé (F) deferred annuity, reversion a.
Annuité certaine = C. a. المعينة . ||
Annuités = Annuities السنانيات .
مص (هـ) : السنانية الدائمة Perpétuity (E)
هي التي تستمر الى ما شاء الله . || - - المؤجلة
Deferred p. هي التي لا يبتدىء دفعها على الفور
ثم تستمر الى ما شاء الله . || - المؤجلة D. annui-
ty, reversion a. هي التي لا يبتدىء دفعها بعد
مضي عدد معين من السنين . || - المعينة
Certain a. هي التي تدفع في عدد معين من السنين
دون أن تتوقف على ظروف قهرية . || - المؤجلة
Forborne a. هي التي لم تدفع لعدد معلوم من
السنين . || السنانيات Annuities السنانية هي
مبلغ ثابت يدفع في أوقات متتالية بشروط خاصة
مدونة ويكون الدفع سنوياً في الغالب وقد يكون
الدفع فترياً .

سنا

شم (زر) : سنا = سنن Cassie ou Cassier (F)
(L) Cassia جنس جنبة للترين من الفصيلة
القرنية أنواعه كثيرة منها . || - أستراي
C. d'Australie (C. Australis) . || - ثنائي
C. biflore (C. biflora) . || - غربي
C. occidentale (C. occidentalis) . || -
فرنس C. de Farnèse (C. Farnesiana) . ||
قطي C. cotonneuse (C. tomentosa) . ||
- كثير الزهر C. floribonde (C. floribunda)
- مجنح C. ailée (C. alata) . || - مكّي
- - حجازي = - - حرمي C. à feuilles
aigues. Séné (C. acutifolia)
المفردات والثالثة في شرح أسماء العقار والفرنسية
Séné من سنا العربية ثماره للإسهال . || - كاذب
Bagnaudier commun. Faux séné (Co-
lutea arborescens مترجمة جنينية للترين من
القرنيات الفراشية ثمارها حمر وأوراقها تستعمل أحياناً
في غش السنا وهي برية في بعض جبال الشام .
مص (تأ) : السنة التأمينية Année d'assurance (F)
السنة التي تحتسب من تاريخ بدء التأمين الى مثله في

زخرفي كأسنان المنشار . || سنن Dard زخرف
السهم . || - الرُمح Javeline . || سناني



الشكل Lancéolé . || مسنن Denté . ||
مُسِنَّة = جببة الجملون Pignon .
كُوش (قل) : سِنَّة Tradition (E F) ما يتناقل
بالقول أو بالكتابة أو بالعمل في جماعة وخاصة
في دين .
مد : سَنِي (مقابل) Sublime .

مص (ط) : السن (E) Tooth إحدى الأسنان ،
وهي قطعة من العظم تثبت في الفكين . || (تا)
- التائل Age commun (F) السن التي يحتسب
على أساسها سعر واحد لتأمين على حياة شخصين
فأكثر . || - المتوسطة A. à l'anniversaire
le plus rapproché السن التي يحتسب على أساسها
سعر واحد للتأمين المشترك على حياة أشخاص مختلفي
السن . || (فن) ذات - Quaver (E) croche (F)
- شبيه - Dentoid (E) . || (تا)
مستند السن Preuve d'âge (F) ما يعتمد عليه
في تحديد السن . || سنن Dental (E) كل ما
ينسب الى السن مثل الأعصاب السنية والقنوات
السنية والأوعية السنية . || عظم - Dentary ،
D. bone, os dentale وهو عظم في الفك السفلي
للفقاريات يحمل الأسنان . || - الشكل Dentiform
Denticles (Placoid scales) قشور سينية
وتطلق على نوع خاص من القشور التي تغطي الأسماك
الغضروفية ، ويتكون كل منها من صفيحة صغيرة
منبسطة تحمل على سطحها الخارجي توءاً سنياً .
|| سيني Denticulate . || سننات Denticu-
lations . || (م) مسن زيتي Oil stone نوع
من الأحجار الشديدة الصلادة يستعمل لسن القواطع
اليديوية باستعمال الزيت . || (ا ح) مسن
Dentate وصف لحافة الورقة إذا كانت مشرقة على
هيئة الأسنان . || سنن Dentition اسم يطلق
على ظهور الأسنان كما يطلق على عددها وترتيبها
ونوعها في مختلف أنواع الحيوان . || أسنان منشارية
Dens serratus توصف بها حافة الورقة إذا كانت
أسنانها على شكل المنشار . || (ط) - « هوشك »
Hutchinsonian teeth هي الثنايا ، تكون
مؤشرة هلالية مفلجة صغيرة على غير العادة عريضة
القاعدة تظهر في الزهري الوراثي . || - « هوشك »
السمية Auditory t. of Huschke وتوجد بعضو
السمع في داخل قوقعة الأذن ، وتتكون من تضاريس
بأعلى الشفة الدهليزية للجسلي الصفيحة الحزونية
Limbus laminae spiralis (L) وتنسب الى
« هوشك » وهو أول من وصفها . || تكون مينا
الأ - Amelification عملية تكسية الأسنان
بطبقة من المينا تغطي تاج السن . || (فن) ثنائية

ورباعيتان وقارحان . || دو سنن Bident مسر
أو رفش ذو نصلين . || سنن Dentition مصدر
أسن وهو تكون الأسنان ونموها وبروزها . ||
متراوحات الأسنان Opatérodontes رتيبة من
الحيات تكون اسنانها اما في الفك الأعلى واما في
الفك الأسفل وهن عمي يعشن في الأمكنة المظلمة
ولهذا يسمونها أيضاً فصيلة العميان Typhlopides
- سنن الرئش Lance d'arrosage أنبوب
معدني يركب على أبيب الاسقاء فيرش الماء على
أشكال شتى .

شق (ط) : سنن (E) Dens . || التهاب -
Odontitis . || ألم - Toothache . || جرثومة
Dental Germ - العامة Common
D. g. حامل - Odontophore . || حول
Periodontal . || شبه - Odontoid . ||
عاج - Dentine . || الفك (الرحي)
Jaw - Tooth . || مصبوبة Cast Tooth
- سنن Teeth . || الحليب Milk t. . ||
- دائمة Permanent t. . || مؤقتة
Temporary t. . || - رحوية = ارحاء =
Molar t. Brush . || فرشاة الا -
t. Past . || معجون -
Odontologist . || مبحث - Odontology
- مجموعة - = - = طقم الا - Denture . || نبت
- = إغثار Odontiasis . || وصف - Odonto-
graphy . || أسناني = طبيب الاسنان
Odontiatier = dentist . || سنن Dental
- ارتفاع - D. Ridg . || ازميل - D. chisel
- اللب - = - = لب السن D. Pulp . || كيس
- D. Sac . || مبرد - D. File . || مثقب
- D. Drill . || ملقط - (كلابه الأسنان)
D. Forceps . || ميزاب - D. groove . ||
نخر - D. Caries . || سنن Odontic
- الشكل Dentiform . || مسامع -
Dentaphone آلة تنقل الصوت الى العصب السمعي
إذا الصقت بالسن . || ورم - Odontoma . ||
حفرة سننية Dental Cavity . || حلينة - D.
papilla . || شريحة - D. Shelf . || قناة - D.
Canal . || قوس - D. Arch . || مِحشاة - (أداة
حشي الاسنان) D. Plugger . || مضخة -
D. Pump . || مطرقة - D. Hammer . ||
وحدة - (الجهاز الجامع السني) D. Unit . ||
حصاة - Odontelith . || إنسان (ظهور
الأسنان) Dentition = teething . || نقص
- (- ظهور الأسنان) Hypodontia . ||
سنون ج سنونات Dentifrice معجون تنظيف
الاسنان . || مسنن = محزّز Serrated . || -
القنعة (مبحث تخطيط النبض) Anacrotic . ||
تسنن القنعة Anacrotism . ||
مع (سر) : سن (مقابل) Sprocket (E) . ||
(لجم) المسنن الأعلى = - السرعة العليا
Top Gear .
شي (ث) : سن المنشار Dent de scie (F) عنصر

العام التالي . Leap Year (E) كبيسة (جغ) -
السنة التي يبلغ عدد أيامها ٣٦٦ يوماً ، وتأتي مرة
كل أربع سنوات . (ق) - المالبة للشركة
Exercice social (F) . (تا) دفعة سنوية
Annuité المبلغ الذي يستحقه أحد طرفي -امين
سنوياً .
'جر (فر) : السنة (مقابل) Année(F) Year(E)
A. tropical = y. tr. استوائية . -
A. lumière = light y. قمرية
A. lunaire = y. lunar . - نجوية
A. sidérale = Sidereal y.
شم (رج) : بادرة سنة = غرسة - Yearling
Semis d'un an (F) غرمة صغيرة عمرها
سنة .

سنونو

شم (زر) : سنونو = 'خطاف (F) Hirondelle



السواحدة سنونو و سنونوية ذكر الديميري كلمة
السنونو في حياة الحيوان وقال ان الناس يطلقونها
على نوع من الخطاطيف وذكر صاحب معجم
الحيوان انها أعجمية ولم يزد. قلت وهي اليوم تطلق
في الشام على هذه الطيور وهي من الجوائم
المشقوقات المناقير والفصيلة السنونوية . - الجبال
H. de montagne (H. montana ou rupes-
H. grise خطاف الشواطي . - الشواطيء
ou de rivage (H. riparia ou Cotyle r.)
خطاف الشواطيء . - المدخنة = - ريسفي
H. de cheminée ou H. rustique (H. rus-
H. de fenetre سنونو . - الشواطيء
H. urbica ou Chelidon u.) خطاف الضواحي .
سنونيات = خطافيات (F) Hirodinidés فصيلة
السنونو من الجوائم المشرومات المناقير وهي فصيلة
الخطاطيف .

سهب

مص (جي) : سهب (ج. سهوب) Peneplain (E)
سطح الأرض إذا قارب الانبساط ليصير سهلاً .
(جغ) سهوب (م. سَهَب) Prairies ما بعد
من الأرض واستوى في سهولة وقيل شجره وكثير
عشبهه وأحسن ما يتمثل في أمريكا الشمالية حيث
تعرف بالبراري .

شم (رج) : سَهَب (ج سهوب) Steppe (E F)
سهل واسع لا شجر فيه تكسوه أعشاب صحراوية
واضحة .

سهو

مص (حض) : الساهرة أو المصباح السهاري
Safety lamp (E), Veilleuse (F) مصباح صغير

يترك مضيقاً طوال الليل .

سهف

مص(مر) : السهاف = البجر Polydipsia, Diposis
مرض لا يروى صاحبه من العطش .

سهل

مص (جغ) : سهل (E) Plain أرض منبسطة لا
تبلغ مستوى الهضبة . - حصوي Reg سهل
صحراوي أزليت رماله الناعمة وبقي حصاه .
ويعرف في الصحراء الكبرى بالسرير (ليبيا)
والرج (الجزائر) . - رسوبي جليدي
Outwash Plain or Sandr سهل رسوبي كوتته
الأنهار الناشئة عن ذوبان الجليد ، والتي تحمل مواد
الركام فترسبها على مساحة واسعة . (جي) -
طمي Alluvial P. منبسطة من الأرض يتكون من
رواسب المياه الجارية كالذلتا . (مر) الاسهل =
النجاح (الاسهل و المبار) Diarrhoea هو
الذرب وهو استطلاق البطن . (ط) المسهلات
الانثراسينية Anthracene cathartics وتشمل
الصبر والراوند والسنا المكبي .

جر (فر) : سهل = مناسب (مقابل) Commode
(F) convenient (E).

شق (ط) : مروت سهل (E) Euthanasia .
ولادة سهلة Eutocia . اسهل ذهني = - البلاد
الحارة Sprue . - صيفي Summer Diarrhoea
شم (زر) : مسهل Purgatif (F) دواء يطلق
البطن . وأشهر المسهلات في طب الحيوان سلفات
الصودا وسلفات المغنيزيا وزيت الخروع .

سهم

مص (اح) : السهم (مقابل) Rachis or Shaft (E)
Action (F) Share; stock (E) - (ا ق)
جزء من رأس مال شركة المساهمة . (ق) -
امتياز A. de priorité ou a. privilégiée (F)
Sag of curvature (E) الانحناء .
هو المسافة بين أعلى نقطة في قضيبي انحنى الى أعلى
أو أسفل نقطة في قضيبي انحنى الى أسفل وبين
وضع هذه النقطة قبل الانحناء . (ق) - التمتع
Action de jouissance (F) سهم يعطى لحامل
السهم المستهلك ويخوله الحصول على جزء من الأرباح
أقل مما يحصل عليه حامل السهم العادي . -
رأس المال A. de capital . (ه) - السلسلة
Sage of the chain (E) إذا ثبت طرفا سلسلة
في مستو أفقي فالمسافة بين أدنى نقطة في السلسلة
وبين المستوي الأفقي تسمى سهم السلسلة . (ق)
- عادي Action ordinaire (F) . (لا) - المعيني
A. d'apport هو الذي يعطى مقابل تقديم حصة
عينية كعقار أو مقابل عمل . (اح) - القص
Carina (E) . (ا ق) - الممتاز Action
privilégiée (F) Preferred stock (E)
يتمتع حامله بمزايا خاصة كأن يعطى له ربح ثابت
بطريق الأولوية على الأسهم المعتادة ، وأن يشترك
بعد ذلك في بقية الأرباح وذلك بحسب ما يكون
منصوصاً عليه في نظام الشركة . (ق) - النقدي

جر (فر) : السهم (مقابل) Flèche (E) rise,
deflection (E) . (في الشركات)
Flèche titre d'action = Share . -
de courbure = Sag of curvature
F. de la chaîne = S. of the chain السلسلة
شي(ث) : سهم = - البناء Flèche (F) رأس البرج



السهمي في الكنايس . - القاذوف Carreau
d'arbalète .

شق (ط) : سهمي Sagittal (E) . دَرَز -
S. Suture . داء السهام Tabes تصلب الجبال
الخلفية . - ظهري T. Dorsalis . -
سهمي T. Mesenterica . سهمي
Tabetic نسبة لداء السهام .

كوش (فل) : سهم (دليل -) Flèche
(F) (argument de la) . من أدلة زينون الايلي
ضد الحركة وهذا الدليل يقوم على ان الزمان مؤلف
من آتات غير متجزئة ويرجع الى أنه لما كان الشيء
في مكان مساو له فهو اذن لا يبارح المكان الذي
يشغله في الآن غير المتجزء . ومعنى ذلك أنه ساكن
غير متحرك وهكذا في كل آن .

سها

شي(ث) : سهوة (مخزن المؤن) = صومعة =

العاج (F) Noir d'ivoire (E) يسمى هذا اللون بالعاجي لأنه يصنع من حرق العاج والعظام . || (ط) السوداء (E) Black humour السوداء من الأخلاط الأربعة التي زعم الأقدمون أن الجسم مهياً عليها بها قوامه ومنها صلاحه وفساده وهي « الصفراء والدم والبلغم والسوداء . || (ح) السودانة أو السودانية والسودانية . طائر وهو Onychognathus tristrami (L) من جنس O. من الفصيلة الزرزورية Sturnidae من رتبة المصفوريات Passeriformes من الطيور له منقار مستقيم أسود ، طوله كطول الرأس تقريباً . والقدم سوداء . ويختلف الذكر عن الأنثى في اللون فالذكر أسود الى الزرقة أما الأنثى فلون الرأس والعنق والصدر رمادي داكن وعليها خطوط سود الى الزرقة وتميش هذه الطيور في جماعات صغيرة فوق الصخور وحولها وهي تبني أعشاشها بين الصخور من فروع الأشجار وأوراقها ، وتبطنها بمواد لينة وتضع بداخلها بيضاً ذا لون أزرق ناصب به بقع بيضاء . وهو من طيور مصر الأوابد حيث يوجد في شبه جزيرة سيناء . || (اح) السائدة (E) Dominant تطلق في الوراثة على صفة تسود الصفة المضادة لها كالأسود يسود الأبيض .

سور

شي (ث) : سور (مقابل) Enceinte, Rempart (F) . || - الدبر = معتكف Clôture . || - المعبد Périvable مزدان بالتأثيل والزخارف . || سور Dextrochère كان الرومان يلبسونه في الذراع اليمنى . || تسور = تسلق Escalade . || جر (فر) : تسور = تطويقت frettage (F) Coiling (E) . كرش (فل) : سورة حيوية Élan vital (F) اصطلاح برجسوني للدلالة على المبدأ الذي صدرت عنه الأنواع الحية .

مص (ق) : السواري (مقابل) Mats (F) . || (اح) - اللحاء المزودج Amphiphilic (E) (bundle) وتوصف به الأسطوانة الرعائية اذا كان الخشب فيها حلقياً يحيط به من الخارج والداخل لحاء فبشرة داخلية (أدمة داخلية : إندودرمس) كما في حالة « كسرة البير » . || سوارية الخشب Amphivasal = Perixylic (b.) وتوصف به الحزمة الرعائية اذا كان اللحاء موجوداً في المركز ويحيط به حلقة من الخشب كما في نبات « الدراسينا » .

سورنجان

شم (زر) : سورنجان (Colchi- Colchique (F) (L) cum) من الفارسية . جنس نباتات عشبية ممررة بصلية من الفصيلة السورنجانية فيه أنواع تتبثها الطبيعة أو تزرع لأزهارها . || - ألبي C. des Alpes (C. Alpinum) . || - الحريف C. d'automne (F) . || - دامي C. à damier (F) (L) C. variegatum) يزرع لزهره وكذا النوعان التاليان . || - زعفراني الزهر C. à fleur de crecus (C. crociflorum) . || - شرقي

وتسمى السويد في الشام ومرض التفحيم في مصر والسوادية تسبب حصول اسوداد في حب الزرع وعصافه السنايل فتقلب غباراً أسود وتسبب السوادية الى النبات الذي تركبه فيقال سوادية القمح أو الخنطة وسوادية الشعير . || - الخنطة U. tritici مرض التفحيم السائب في القمح ترجمة عن الانكليزية والأصلح أن يقال تحدث سواد الخنطة . || - الخنطال Charbon de l'avoine (F) (L) U. avenae) تحدث سواد الخنطال . || - الذرة الصفراء U. maydis (L) تحدث سواد الذرة الصفراء أو الشامية Charbon du maïs (F) مرض التفحيم العادي في الذرة الشامية . || - الشعير U. hordei . || تولد سواد الشعير Charbon de l'orge مرض التفحيم المغطى في الشعير . || سويداء Endosperme (F) (Syn. albumen et Périsperme) مادة في البزرة تفتني منها الملقوحة أي الجنين وتكون نشوية أو دهنية أو آحية أو غير ذلك . || - = سوئد Suada fruticosa (L) جنسية من الفصيلة السرمقية مبذولة في البقاع الشرقية والجنوبية من الشام ويسمى الفلاحون والعربان السويد بالتشديد وكذا النوع المسمى S. vermiculata واسم الجنس العلمي من العربية . || (رج) سائد أو سائدة (E) Dominant (أ) في الحراجة أي علم الحراج : هي الشجرة المنسوبة الى طائفة السائدات (ب) في علم البيئة: ما يؤلف جماعة نباتية ويكون له أكبر تأثير في طابعها . (ج) في علم الوراثة : نوع نباتي من شجر الظللة العليا . || تحت - (أو - السائدة) (E) Sous-d. Sub-d. (F) (أ) شجرة يكون أعلاها وذروتها ، قمتها ، تحت مستوى الظللة العليا ، ولكنه يكون للنور منفذ إليها . (ب) إحدى الأشجار التي تتألف منها جماعة نباتية ، يكون لها تأثير في طابع تلك الجماعة أقل من تأثير الشجرة السائدة . || مسود (أو مسودة) Dominated = Dominé في علم الحراج : تطلق على شجرة يكون أعلاها « رأسها ، ذروتها » أدنى قليلاً من مستوى أعالي الأشجار السائدة المجاورة وتكون داخلية في طائفة الأشجار المسودة . (ب) في علم البيئة : تطلق على النباتات المختلفة التي يكون لها وضع تابع بالنسبة الى النباتات السائدة في الجماعة النباتية نفسها .

شق (ط) : أسود (مقابل) Black (E) . || غسل = غسل B. Wash = Lotio Nigra . || موت = موت B. Death . || حي الماء الا - Black-water Fever نسبة لبيئة خضاب الدم . || سوداء (امراض عقلية) Acedia . || جرعة - Black Draught . || مسود Nigrescent صائر الى سود . || سودان الثالث Soudan III من ملونات الاجسام الشحمية الخاصة . || سويداء = داء المراق Hypochondriasis . || سوداوية Melancholia مد : السيادة (مقابل) Sovereignty . || - الشعبية Popular s. || - المقيدة Limited p. s. مص (ط) : الأسود (E) Black . || (ف) -

نخروب النحل (مقابل) Cellier (F) .

سوا

شق (ط) : سوء اتحاد (مقابل) Malunion (E) - استعمال = خطأ فادح = خطأ في Malpractice . || - إطباق Malocclusion . || - تشكُّل Malformation . || - مجيء Malpresentation . || - وضع Malposition .

سوبر 'فوسفات (F) Superphosphate

شم (زر) : من أم الأسمدة الفسفورية يصنع بمعالجة الفسفونات الطبيعية ومسحوق العظام بالحامض الكبريتيك

سوج

شم (زر) : ساج Teck (F) Tectona grandis (L) شجر عظام صلب الخشب جداً جميل المنظر من فصيلة رعي الحمام أي الفصيلة الأرتدية .

سوح

مع (تب) : الساحة = الملعب (مقابل) terrain (F) . || - = الميدان (E) Field . || خارج = = الكرة خارج الملعب Out of court . || - التنس = ملعب Tennis c. .

شي (ث) : ساحة = مكان = موضع (مقابل) Place (F) . || - الرياضة Palestre كانت عند الأغريق والرومان جزءاً من الجباز أي ميدان الألعاب الرياضية .

مد : ساحة التتميق (مقابل) Champ (à décorer) شق (ط) : ساحة = محيط = مقياس الا Perimeter (E) .

مص (اح) : ساحة جنينية Adoral area (E) ساحة تكون الى جوار الفم في بعض السوطيات .

سود

شم (زر) : سواد Charbon (F) (Ustilago) (L) اسم يطلق على أمراض تعترى الزرع فتسبب حصول اسوداد في الحب وفي العصافه في السنايل ، فتقلب غباراً أسود وتسمى هذه الأمراض السويد في الشام وسببها أنواع من الفطور المجهرية تنسب الى جنس السوادية Ustilago من الفصيلة السوادية ورتبة الدعامبات . || - الخنطة U. C. du blé (U. tritici) . || - الذرة الصفراء أو الشامية C. du maïs (U. maydis) . || - الشعير C. de l'orge (U. hordei) . || سواد Noir (F) تطلق اللفظة الفرنسية على أمراض نباتية كثيرة منها سواد الحبوب ودائرة السلت ومخام الزيتون . || - الخنطة N. du blé سببه الفطر المسمى Cladosporium herbarum وهو يكثر في البلاد الرطبة . || سواديات Ustilaginées (F) الفصيلة السوادية من الفطور الدعامية تنتسب اليها فطور سواد الحبوب ونخرها وتسمى فطور التفحيم عند بعض المؤلفين المصريين . || سوادية Ustilago (L) فطر السواد. فطر التفحيم في مصر. جنس نباتات مجهرية طفيلية من الفصيلة السوادية ورتبة الفطور الدعامية تحدث في الحبوب أمراضاً تسمى السواد Charbon تشبهاً بسواد الفم والانسان والظفر

منقارية (F) Curculionide (E) Weevil سوسة من مغمذات الأجنحة تتصف البالغة منها برأس يستطيل قليلاً أو كثيراً على شكل منقار أو حنظل. || مسوس Wormy = Véreux ما حفرته حشرات من الأشريات ذوات المشاقب وهي عموماً يرقانها التي قد تستطيع البقاء في الشيء المحفور أو لا تستطيع مد: السياسة الاقتصادية (مقابل) Economie policy (E).

مص (اج): سياسة (مقابل) (E) policy . || (اق) - السوق الحر politique du marché libre (F) Open market policy (E) يستخدم للدلالة على سياسة البنوك المركزية في بيع الأوراق المالية وشراؤها لزيادة أو نقص التداول من النقود. || (اج) - ضرائبية (E) Fiscal p. || علم - || politics . || سياسي politician . || رئيس سياسي political boss . || ساوك - p. Leadership . || قيادة سياسة p. Behaviour . || نظريات - p. Theory واقعية - p. Realism .

سوسن

شم (زر): سوسن = رفيف Iris (FL) القاموس. والثانية مهجورة وكانت العرب تجعل هذا الجنس وشم الزنبق Lis جنساً واحداً أي يطلقون كلمة سوسن عليها جميعاً ويفرقون بينها بالنعمة فيسوسن الزنبق السوسن الأبيض والأزاد ويسمون السوسن الأبرياء والسوسن الأسمنجوني أي الذي يزرقة السماء الأبرياء معربة قديماً من الآرامية والأسمنجوني من العازمية. جنس زهر مشهور من الفصيلة السوسنية



له أنواع برية كثيرة في الشام. || - إسباني I. d'Espagne ou Xiphion (F) (I. Xiphium) (L). || - أصيفر I. jaunâtre (I. flavescens) . || - أغبر I. fauve (I. fulva) . || - بنفسجي I. violacé (I. neglecta) . || - جرماني I. germanique (I. germanica) يزرع عندنا في الحدائق. || - حائل الورق I. à fleurs pâles (I. pallida) . || - الحدائق النغلي أو الهجين I. des jardins hybrides (I. hybridæ) مجموع الأصناف المتولدة من الأنواع السابقة وهي أكثر من مائة صنف كلها بستانية. || - حرسفي I. écailleux (I. squalens) . || - تحاني I. à odeur de sureau (I. sambucina) . || - ذو عذبات I. frangé (I. fimbriata) . || - سوزا I. de Suse (I. susiana) . || - سيبيرية I. de Sibérie (I. sibirica) . || - شبكي I. réticulé (I. reticulata) . || - شرقي

V. du pain (A. panicum) . || - الحشب V. damier ou V. marquetée (A. tessellatum) . || الموائد V. des tables . || - الحبوب الفرائشية T. des graines (tinea granella) . || تصيب الحبوب في الأهراء. || - الحنطة الفرائشية T. du blé ou Alucite (Sitotroga cerealella) تعرف في مصر بذودة الشعير. تصيب الحنطة وسائر الحبوب المهمة في الحنظل وفي الأهراء. || - الشعير T. du crin . || - الفراء T. des fou-rrures (tinea tapazella) . || - الفلين T. du liège (Enophila flavum) تضر سدادات القناني خاصة. || - الحنظل druche (Bruchus) جنس خنافس صغار من فصيلة التسوسيات يتشعب حبوب القطن ويحش من موادها وهن أنواع معروفة يسمنها خنافس في الكتب المصرية. || - البيلسي B. des pois (B. pisi) . || - الجلبان B. de la vesce (B. nubilus) . || - الحنظل B. des pois-chiches (B. tristis) . || - العنفس B. des lentilles (B. lentis et B. pallidicor-nis) . || - الفاصولياء B. des haricots (B. obtectus) . || - الفول B. des fèves



rufimanus) . || - الحبوب Alucite (Sito-troga cerealella) الاسم الفرنسي من A luçe اللاتينية بمعنى الذي يعيش في الظلام. || - البيلسي Apion du pois (A. pisi) حشرة من فصيلة السوسيات تضر بالبصلة. || - البيلس Balanin des glands (Balaninus glandium) تضر بالبيلس B. des noisettes (B. nucum) خنفساء صغار من فصيلة السوسيات تضر بشعر البندق. || - النقل Apion du trèfle (A. africans) حشرة من السوسيات تضر بالنقل. || سوسيات Charançons (F) فصيلة من مغمذات الأجنحة فيها خنافس صغار يتشعب الحبوب ويسمى السوس. || - الحشب Anobidés فصيلة سوس الخشب من مغمذات الأجنحة فيها سوسة الخشب Vrillette المشهورة. || - فراشية Tinéidés سميتها بهذا الاسم تميزاً لها من فصيلة السوسيات Curculionidés وهي تشمل على عث وسوس وفراش صغار تضر بالألبسة والحبوب ونباتات زراعية كثيرة. || تسوسيات Bruchidés فصيلة التسوس من مغمذات الأجنحة. سميتها بهذا الاسم تميزاً لها عن فصيلة السوسيات. || (رج): سوسة

C. d'Orient (C. Byzantinum) سورنجانيات Colchicacées ou Mélanthacées (F) فصيلة نباتات من ذوات الفلقة تشمل السورنجان والخربق الأبيض وغيرها وسماها بورت اللعلاجية.



سوس

شم (زر): سوس Glycyrrhiza (F) Réglisse (L) glabra) عوده يسمى عود السوس وجذوره عرق السوس والفرنسية من عرق السوس محورة تحويراً كثيراً. نبات عشبي خشوب معمر بري طويل الجذور عميقها من الفصيلة القرنية والقبيلة



الفراشية تسحق جذوره السكرية وتستهمل في الطب ويصنع منها شراب معروف. || - الحبوب الفرائشية Teignes des céréales (F) بالفراشي تميزاً له عن السوس المسمى Charançon فراش من صغار حرشفيات الأجنحة وفصيلة السوسيات الفرائشية. || سوسة Charançon (F) (L) (Charadrius) تطلق الكلمة الفرنسية على أجناس وأنواع كثيرة من الحشرات تنسب إلى فصيلة السوسيات وهي خنافس صغار تضر بالحبوب. || - الأرز C. du riz (Calandra oriza) . || - الحنظل c. du sapin (Hylobius abietis) . || - الجزر c. de la carotte (Molytes coronatus) . || - الحنطة c. du blé (calandra granaria) . || - السلجم c. du colza (Grippidius brassica) . || - الأعمدة Valgue hémiptère (Valgus hemipterus) حشرة من مغمذات الأجنحة دعاميصها تقرض الساميك والدعائم والأعمدة. || - الحشب Vrillette (Anobium) تقرض خشب البيوت كالأرضة وهي التي يسمع لها في الليل خاصة صوت مزعج منظم كقطعة الساعة. وهذا الصوت الذي يتشاهمون به هو في الحقيقة دعوة إلى التحاب أي إلى التساقد. ويحصل من صدم الحشرة رأسها بالخشب. جنس حشرات من رتبة مغمذات الأجنحة وفصيلة سوس الخشب. || - الحشب

وتحمل الورق . || - أرضية T. souterraine كالبلصة والجذوم وهي سوق تنمو في التراب بعضها شبيه بالجذور . || - عارشة أو معرشة أو معرشة أو متسلقة T. grimpante هي التي ليس لها من القوة ما يكفي لانتصابها في الهواء بل لا بد لها من دعامة تستند إليها كساق الكرم والفاصوليا المعرشة والياسمين . || - عُسقلية T. tuberculose «دَرْنِيَّة» . || - مستلقية أو زاحفة أو سَطَّاحَة T. rampante لا تستطيع الانتصاب في الهواء فتزحف على الأرض كساق القرع وتوت الأرض و فراولة ، فربز . || - مُلتفَّة T. volubile ساق تلتف على دعائمها من اليمين الى الشمال أو من الشمال الى اليمين كساق اللبلاب والجنجل وصرمية الجدي وغيرها . || - منتصبه أو قائمه أو صَعْدَة T. dressée تنتصب لوجود الياف قاسية فيها مثلها قصبة القمح وجذع النخل وساق البلوط . || ساق = جذع Fût ج سوق وسيقان وجذوع وأجذاع . جذع الشجرة أو جزء منه مجرداً عن الفروع والأغصان . || - Jambe هي في الفرس بين الفخذ والعرقوب . || (ر ج) - Stem (E) Tige (F) المحور الأساسي لأحد النباتات ومن هذا المحور تنفرع الفرائق والأغصان وفيها يختص بالشجر فلن كلمتي الساق والجذع Tronc مترادفتان وقد اصطلاحنا على تسمية Grume بالجذع أيضاً . || طائفة الا - S. class = Classe de t. الطائفة التي تصنف فيها أشجار شجرا حرجية أو شجرا طيبية ويكون ذلك التصنيف على أساس صفة خاصة للساق وطائفة الساق تطلق أيضاً على الأشجار نفسها التي تكون في تلك الطائفة . || فحص الا - (تحليل الا -) S. analysis = Analyse de t. فحص ساق كاملة بقياس الحلقات السنوية في مقاطع عرضية تعمل على ارتفاعات مختلفة والفرض من ذلك تحديد سرعة نمو تلك الساق في الماضي . || (زر) 'سوق' Marché (F) مكان مسقوف أو مكشوف تباع فيه الحيوانات والمحصولات الزراعية وهو يضاف إليها فيقال سوق الخيل أو القتم أو البقر أو الخضر أو الزهر . || - الحضر Halle ou M. des légumes سوق تباع فيها الفلوات الزراعية ولا سيما الخضراوات والفواكه . || - المواشي Foire des bestiaux يجتمع فيها الناس في أيام معلومة لبيع الماشية . شق (ط) : ساق (مقابل) Leg (E) . مع (سر) : سائق (مقابل) Driver (E) . السباق Procedure . مد : ساق (مقابل) Courant (F) . مص (اح) : ساق (E) Crus المنطقة المتوسطة بين الفخذ والقدم . || (ط) الا - Leg من الحيوان ما بين الركبة والقدم أو الكعب أو الوظيف أو الكراع . || (هـ) Rod - جسم اسطواني يزيد طول محوره كثيراً عن نصف قطره . || (ط) الا - البيضاء White leg وتنتج عن تحنر أوردة الطرف الأسفل وانسداد أوعيته الليفية . || (اح) ساق محوطة Holocyclic stem وهي الساق التي تحتضنها قواعد الأوراق وتحيط بها . || - نجيلية =

شق (ط) : سوط (E) Flagellum . ذات الا - (طفيليات) Flagellate .

سوق

شي (ث) : ساعة رملية = مِرْمَلَة (مقابل)



Sablier (F) . || - مائبة Clepsidre تقيس الزمن بكية من الماء تتحدر في وعاء . شم (زر) : ساعة التَّسْوِير Horloge de flore اسم أطلقه النباتي لينبوس على جريدة نباتات زهرية صنفها على حسب ساعات ازهارها في النهار . مُص (مؤ) : ساعات إضافية (E) Overtime . Heures supplémentaires (F) اليومية العادية Normal working day = Durée normale de la journée de travail .

سوغ

شق (ط) : سِوَاغ (صيدلة) (مقابل) Vehicule (E) سوف

شم (زر) : سافة (F) Assise ويقولون طبقة والساف والسافة أقرب الى معنى الكلمة الفرنسية . يقال السافة المولدة A. génératrice والسافة الشعرية A. pilifère والسافة الفلينية A. Subéreuse والسافة المولدة اللحائية الحشبية A. gé. libéro-ligneuse والسافة المولدة الفلينية النجبية A. gé. subéro-phellodermique وتسمى النجبية أو مولدة النجب Phellogène . شي (ث) : ساف = مدمالك Assise الصف من الخببر ونحوه . || سافة الاستناد Tas de charge .

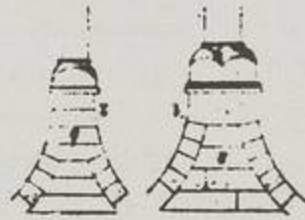

مع (سك) : المسافة الكافية Adequate distance (E) . || حوز الا - = كعب الا - Gagner la (F) mesure . || خسران - = فقدان - Rompre la m. Distance board . || لوح (E) . || جدول المسافات D. table . جر (فر) : مسافة = مجال = فترة (مقابل) (F) interval (E) . مص (هـ) : المسافة القبوية Apsidal distance (E) البعد بين القبا ومركز القوة . || (فن) - موسيقية Musical interval تقال للنسبة بين ترددي نعمتين .

سوق

شم (زر) : ساق (F) Tige ج سوق وسيقان . والساق مؤنثة وهي المحور الأصلي في النباتات الوعائية تقوم على الجذر وتغلو صعداً في الأعم خلافاً للجذور

I. d'Orient (I. orientalis ou I. ochroleuca) يزرع وينبت برياً في لبنان . || - طويل القلم I. à long style (I. stylosa) . || - فارسي I. de Perse (I. persica) ينبت برياً شتالي الشام خاصة . || - فلورنسي (I. Florentina) هو الأبرساء والسوسن الأسمنجوتي قديماً ، واليوم يزرع كثيراً في الحدائق في مصر والشام والمغرب . || - قاتم (I. sombre) . || - قزَم (I. nain) (I. pumila) . || - كثير الألوان I. à plusieurs couleurs (I. versicolor) . || - كَنَفَر (I. Kämpfer) . || - مُذَهَّب (i. kämpferi) . || - منقن (i. aurea) . || - منقن (i. très fétide) .



I. plissé (i. plicata) - منطوي . || - نجيلي الورق I. à feuilles de graminée (i. graminea) . || - نغلي أو هجين (i. hybrida) . || - سونيات (F) iridacées ou iridées الفصيلة السونية من وحيدات الفلقة تشمل السوسن والزعفران والدلبوث والديقية والبرمودية .

سوط

مص (اح) : سوط (ج أسواط) Flagellum (Pl. Flagellae) (L) وهو الشعرة التي تسبح بها السوطيات في الماء . || سوطي Flagellate أي ذو أسواط . || سوطية الطرف Lophotri-chous وصف للبكتيريا التي تحمل خصلة من الأسواط في أحد طرفيها . || سوطيات Flagellata (في النبات) : هي قسم من أقسام النباتات الثلاثية الخضر ، تتحرك في الماء بشعيرات تشبه الأسواط . (في الحيوان) : أوليات لها سوط أو أسواط تتحرك بها ، ومنها ما يعيش متطفلاً على حيوانات أخرى . شم (زر) : سَوط (F) Fouet ج أسواط وسياط أداة مركبة من حبل ومقبض أو من سير ومقبض يستعملها السائق في حث الخيل على السير . || سوطيات Flagellés طائفة حيوان من شعبة النقيميات . || - أصلية Eufflagellés رتبة حيوانات دنيا من طائفة السوطيات . || - مطوقة Choanophlagellés . رتبة حيوانات دنيا من طائفة السوطيات يكون سوط واحد مطوقاً بطرق . || مسوط = مسواط Spatule ويسمى الملوِّق وهي مولدة شفرة من خشب يحرك بها الزبد والمعونات . شي (ث) : سوط (لتدريب الخيل) (مقابل) Chambrière .

أنها متساويان بالتطابق . وفي هذه الحالة تسمى المادة متطابقة . || (مر) مستوي Ripe . || (جي) مستوى Horizon طبقة غليظة أو مجموعة من الطبقات الرقيقة يستدل بها على مرحلة معينة في الزمن الجيولوجي أو التسابع الاستراتيجي . || (فن) - || (E) Plane (F) Plan الموضع الذي يستوي عليه الجسم أو الشيء المرسوم بالنسبة الى غيره في الطبيعة والصورة ، من حيث بعده عن نظر الراسم أو قربه منه . || (اج) - الميعة Standard of Living . || (جغ) - التشبع Level of saturation المستوى الذي تتميز طبقات الصخر دونها بأنها في ذروة تشبعها . || - الصفر Datum level المستوى الذي تنسب إليه ارتفاعات سطح الأرض . || - القاعدة Base-L. أدنى حد يعري فيه النهر قاعه ، ولا يهبط الى ما دون مستوى البحر . || (جي) - || (الأدينى للتحات B. l. of erosion) هو المستوى الذي يصل إليه قاع النهر فلا يمكنه أن يجت فيه أكثر مما وصل إليه . || - الأديم Ground - l. || (ضو) - || العقدي Nodal plane هو المستوى العمودي على محور العدسة والمار بإحدى النقطتين العقديتين . || (ك) - الأصلي Principal p. هو المستوى القطري إذا كان عمودياً على مجموعة الأوتار لمتصف لها . || - الطفو P. of floatation هو مقطع سطح الماء مع سطح الجسم في وضع ما والنسبة لوضع معين يسمى مستوى الطفو المناظر لهذا الوضع . || (م) - المائل Inclined p. جهاز يستعمل لرفع الأثقال . || (هـ) (سطح المستوي P. هو الذي إذا أخذت فيه أي نقطتين كان المستقيم الواهبل بينهما منطبقاً عليه . || الزاوية المستوية P. Angle هي ما وقع ضلعها في مستوي واحد . || الحركة P. motion حركة الجسم بحيث تكون جميع نقطه المتحركة في مستويات متوازية كحركة أغلب أعضاء الآلات . || (ك) (متساوي الأسموزية Isotonic, isosmotic المحلول الذي يساوي آخر في الأسموزية ويقال في الطب عند ما يكون الضغط الأسموزي لمحلول مساوياً للضغط الأسموزي لمصل الدم . || (هـ) - الأضلاع Equilateral هو شكل جميع أضلاعه متساوية في الطول . || متساوية البعد Equidistant إذا تساوت أبعاد نقطة عن نقط معينة أو مستقيمت معينة أو مستويات معينة قبل إنها متساوية البعد . || متساوي الزوايا Isogone شكل تساوت زواياه . || (لك) - الزمن (Isochronic -ous) صفة لظاهرتين أو أكثر يستغرق حدودها زمناً واحداً أو لظاهرة يتكرر حدوثها على فترات متساوية . || (هـ) المثلث - || الساقين Isosceles triangle هو ما كان ضلعان فقط من أضلاعه الثلاثة متساويين . || (اح) الامتساوي حاساً Anisotropous . || - عدداً Anisomerous وتوصف به الزهرة التي يختلف فيها عدد الاوراق الزهرية في كل من محيطاتها . || - ورقاً Anisophyllous . || (هـ) أشكال متساوية المحيطات Isoperimetrical figures هي أشكال تساوت محيطاتها . || (فل) متساويات Adia

سولتري (F) Solutrén

شي (ث) : عصر من عصور الدور الحجري الأعلى (معربة) سوم

مد : سيا (مقابل) (F) Figure . سون

شم (رج) : سَوَانَة (معربة) (E) Savanna (F) Savane مرج يكون في المنطقة المدارية أو فبا هو قريب منها ويكون محتوياً على أشجار أو على أعياص وأدغال متفرقة . || - محرّجة أو مشجرة ومما مولدان S. woodland = Sa. boisée حرجة مفتوحة مدارية أو قريبة من منطقة المدار تكون فيها الحرجة السفلى مؤلفة على الأخص من نباتات عشبية وتكون أشجارها قليلة الارتفاع نسبياً وتكون تلك الأشجار في الأعم من ذوات الأوراق الساقطة وإذا كانت من ذوات الأوراق الدائمة فلإن تلك الأوراق تكون صغيرة .

سوا

مص (فن) : اسوي (F) Uni (E) Even أن يكون اللون أو الصبغ أو الترقين الذي يفسى الصورة متساوي الدرجة في جميع أجزائه إذا كان الرسم قطعياً ومثلها كلمة (Uniform) في فن الرسم فقط . || (اج) تسوية (E) Compromise . || (جي) تسوية Levelling تمهيد سطح الأرض وجعله مستوياً أو بانخفاض أعاليها وارتفاع منخفضاتها . || (جغ) - || عملية تسوية Aggradation الأرض بامتلاء المنخفضات برواسب المرتفعات . ويستعمل الاصطلاح عادة في حالة الأنهار . || (صو) - Tuning اصطلاح يطلق في الصوت على تعديل وتر آلة موسيقية حتى يصدر النغمة المطلوبة . || (فن) الك - Modelling (F) Modelage هي الحركات والاتجاهات التي تسير فيها خطوات الرسام وخطوطه في الصورة لكي تظهر معدلة حسب تكوين الشيء المرسوم . || (مر) - Ripening (E) . || (ق) تسوية الخسارات Règlement d'avaries ou dispache (F) يقصد منه معرفة النصيب الذي يخص كل واحد من الشاحنين أو مالك السفينة من الضرر الذي حصل أو المصاريف التي أنفقت . || (ط) - || في الكسور Alinement in fractures (E) وهو وضع الجزأين المكسورين على استقامة واحدة . || (ق) - قضائية Règlement judiciaire (F) هي حسم النزاع القائم بين دولتين بواسطة القضاء الدولي . || - المفارم R. d'avaries . || - الودية R. à l'amiable . || - || (هـ) التساوي (E) Equality هو الوضع الدال على تساوي كيتين اس = ب س ، + ٤ = ٥ ، ١ = ٣ ، ٩ = ١٦ ، ٤ = ٢ . || - المحيطات Isoperimetry هو الموضوع الذي يبحث في السطوح التي تساوت محيطاتها أو الحجم التي تساوت سطوحها والمنحنيات التي تساوت أطوالها . || يساوي بالتطابق Is identically equal إذا كان الطرف الأيمن من معادلة هو بعينه الطرف الأيسر موضوعاً على صورة أخرى يقال للطرفين

عشبية Haulm ١ - نجيلية (Culm) ساق سلامياتها جوفاء وعقدتها مصننة كساق نبات القمح وغيره من النجيليات . ٢ - عشبية : ساق غضة غير خشبية كسوق الأعشاب كما في التنعاع والحلبة . || - ورقية Cladode, Cladophyll ساق تفلطحت على شكل الورقة وتؤدي وظيفتها مثل السفندر والتين الشوكي . || (ط) سَوَيْفَة Stalk . || (اح) ساقا المخ Crura cerebri شريطان طوليان يقعان في الناحية البطنية للخ المتوسط . || ساقى Cauline . || - الشكل Cauliform . || إزهار - Cauliflory وفيه تخرج الأزهار من جذع الشجيرة أو فروعها الكبيرة كما في نبات الكالكو . || مَرِيْشَة ساقية Crural pteryla احدى منابت الريش في الطيور تقع على الساق . || (اق) السوق (F) Marché (E) Market يقصد بالسوق من الوجهة الاقتصادية أية جماعة من التجار يقومون بأعمال تجارية متشابهة فلفظ السوق لا يدل ضرورة على مكان معين بل يشير الى سلعة أو عدة سلع بعينها والى المتبايعين فيها الذين ينافس بعضهم بعضاً ، متصلين في معاملاتهم اتصالاً حرّاً . || - الحرة (F) Marché libre تطلق عادة على التعامل خارج البرصة . || - الرسمية M. officiel تسمى البرصة أحياناً بالسوق الرسمية . || - السوداء M. noir تطلق عادة على التعامل في الخفاء تهرباً من التسمير الجبزي . || - المالية (F) M. financier (E) Financial market سوق استغلال الأموال لأجل طويل . || - النقدية = M. monétaire Monetary m. سوق استغلال الأموال لأجل قصير . || (اج) اقتصاديات - (E) M. Economy . || (هـ) سعر - M. price القيمة التي يمكن أن تشتري بها الوحدة أو ما شابهها في وقت ما . || القيمة السوقية Marketable value القيمة السوقية لنقود مملوكة في وقت ما هي القيمة التي يمكن بها شراء هذه النقود في الوقت المذكور . || (اح) مَسَوَّق Caulescent يوصف بها النبات إذا كانت له ساق هوائية ظاهرة . || (فل) سياق (F) Contexte (E) C. t تسلسل المعاني التي ينطوي عليها نص من النصوص ، ويستعان به في منهج البحث عامة . || (لك) انسياق (E) Drift حركة الإلكترونات أو الأيونات تحت تأثير مجال كهربائي في وسط شبه موصل . || حركية - D. mobility متوسط سرعة انسياق الإلكترونات أو الأيونات تحت تأثير مجال كهربائي قدره الوحدة . || سرعة - D. velocity متوسط سرعة الإلكترونات أو الأيون الذي يتحرك تحت تأثير مجال كهربائي . || طاقة - D. energy طاقة الإلكترونات أو الأيون وهو ينساق ، تحت تأثير مجال كهربائي قدره الوحدة .

سولار (E) Solar oil

مض (م) : سائل قابل للاشتعال يستقطن من البترول وهو أقل كثافة من زيت وقود الديزل ويستقطن بين درجة حرارة (٢٠٠ الى ٢٥٠ درجة مئوية) .

التعادل P. neutre = neutral p. // - التائل
 - // P. de symétrie = p. of symmetry
 Niveaux de sonorité = loudness level
 N. de la pression du son - ضغط الصوت // -
 Sound pressure l. // - الطيفي
 N. de la p. spectrale = Spectrum p. l. //
 - // N. de l'énergie = Energy l. الطاقة -
 Plan ligne de flottaison = Plane of الطفو
 P. osculateur = اللتام // -
 osculating p. // المستويات المترافقة
 P. conjugués = conjugate p. // متعامدة
 P. perpendiculaires = Perpendicular p.
 شي (ث) : سوي = قوم = نصب = أقسام
 Dresser (F) // تسوية Nivellement // -
 = صقل Planage // - (في الطرق)
 Levée, arasement // السافات
 Handicap مع (تب) : تسوية = التاي (مقابل)
 Adjustment (Accounts) // - (E)
 Isostémone (F) (مقابل) // متساوية الأسمية
 Isogamie // تساوي اللتاج
 شق (ط) : مساو = معادل Equivalent (E)
 // متساوي القياس isometric // غير سوي
 = غير طبيعي Anormal
 Swietenia (L) سويتينية (زر)
 شم (زر) : باسم نباتي هولندي . جنس شجر من
 الفصيلة الأزادرخية مواطنها أمريكا الأستوائية
 وفي هذا الجنس أم شجر الأكاجو . // سويتينية
 ماهوغونية = ماهوغوني S. Mahogoni ou
 Mahagoni الماهوغوني كلمة أمريكية يختلف النطق
 بها . ويشب هذا النوع ضارب إلى حمرة . ثم يحمر
 في الهواء وهو أشهر الأكاجو .
 سيال (مهربة) (E) Sial
 مص (جي) : الغلاف الخارجي من القشرة الأرضية
 تكونه صخور خفيفة من الفرانيت وفصليته . وهذه
 الصخور غنية جداً بمادة السليكا (٧٠ ٪ تقريباً)
 والألومينا وقد اشتق الاسم من الرمزين الكيميائيين
 لعنصري هذين المعدنين (Si للسليكون و Al
 للألومنيوم) .
 سيالوجرافية (E) Sialography
 مص (ط) : وهي التصوير السيني للسائل اللعابية .
 سياناميد الكالسيوم (سياناميد) Cyanamide-
 calcium (E).
 مص (ك) : مركب يتكون من الكالسيوم
 والنترجين والكربون كما (ن ك) ٢ . // -
 Cal. cy. مادة صلبة داكنة اللون تحتوي على ١٤ ٪ :
 ٢٠ ٪ من النترجين وتعمل نجساً وصيفتها
 الكيماوية كالك .
 سيانوجين (E) Cyanogen
 مص (ك) : غاز سام عضوي مركب من جزئي
 كربون مع جزئي نيتروجين صيفته الكيماوية
 (ك ن) .
 سيانوطس = قيانوطس (Ceano-
 thus) (F) (L)

وفي القرن السادس للهجرة كانت أدوات التسوية
 المستعملة في تلك الأيام تسمى موازين الأرض . وللحكمة
 الفرنسية معان أخرى . // متساويات الأرجل
 Isopodes رتبة حيوان من القشريات .
 جر (فر) : ساوي Égal (F) to equal (E)
 // التساوي Égalité = equality // بال -
 Également = equale // الأجزاء = التجازية
 Isomérie ou isomerisme = i.sm isomery
 // (شروط) - الأجزاء النووية = التحاجم
 Isomerisme nucléaire = nuclear النووي
 isomerism // خط - الحجم Ligne
 isométrique = I.ic Line // خط -
 الضغط = خط التضغط isobare (égale
 pression atmosphérique) = isobar l. //
 المحيطات Isopérimétrie = i.try // خطوط
 - القوة = المتقاوي isodynamiques = I.ic
 // يساوي بالتطابق égale par identité = is
 // تسوية Nivellement identically equal to
 Niveau à alcool // ميزان // -
 égalisation (F) equaliza- // المساواة
 tion (E) // مساوي الطور
 phase = equalizer ph. // متساوي الأجزاء
 Isomère. isomérique (F) // الأجزاء =
 المتجاوي (E) (-ous-) isomère (F) isomeric
 // الأضلاع e.teral = équilatéral // -
 isentropique = i.pic // -
 // المتحارف = isogonique = i.nic // -
 // بالتطابق Égal par identité = identically
 // - البعد = Équidistant = equi. // -
 // الأبعاد = التحاجم = isométriques // -
 // الزمن = isochrone = is. (ous) // -
 // الزوايا = isogone, equiangle = i.nal, equian-
 // - الساقين = isocèle = isosceles // -
 // القوي = متقاوي = isodynamique = i.mic
 // - القياس = المتقايس = isométrique = i.ic
 // - النفاذ = isodiabatique = i.tic // -
 // متساوية البعد = Équidistance = eq. // -
 // متساويات النكوس = isochrone = i.nous // -
 // متساوي = isochines = isoclinal // -
 Niveau = level // الأساس Niveaux radical
 P. principal = Ra. plane, // -
 // أفقي = P. horizontal = Ho. p. // -
 // البؤري = P. focal = fo. p. // -
 // الرئيسي = P. principal d'un cristal = pr. p. of a
 // في - واحد = crystal coplanaire =
 // القطري = P. diagonal = coplaner // -
 // المائل = Diametral p. P. incliné =
 // - المماس = Inclined p. P. tangent = Ta. // -
 // - الاحساس = Niveau de sensation = p. // -
 // - الاستقطاب = Plan de polari- // -
 // - Plane of polarization = sation // -
 // - P. of incidence = P. of i. // -
 // - P. of vi. // -
 // - F. de vibration = p. of vi. // -

(F) (indifférentes) phora ما ليست في ذاتها
 حسنة ولا قبيحة (الرواقين) . // (هـ) المستويات
 المترافقة Conjugate planes (E) يقال لثلاثة
 مستويات أنها مترافقة إذا كان أحدها مستوياً
 قطعياً لخط تقاطع الاثنين الباقين . // (مر) استواء
 Evenness of // (اح) المنطقة الأستوائية
 Neotropical الحديثة منطقة جغرافية أحيائية
 تشمل جنوب المكسيك وأمريكا الوسطى وأمريكا
 الجنوبية وجزر الهند الغربية . // (فل) مساواة
 Egalité (F) Equality (E) // منطقياً تعادل
 الكليين بوجه عام على غرار المساواة الرياضية ،
 مثل : انسان = حيوان ناطق . (ب) : اجتماعياً
 وسياسياً ، المساواة ضربان : ١ - مادية وهي
 تعادل الأفراد في ثروتهم ويختلف ظروفهم الواقعية .
 ٢ - معنوية ، وهي تساوي الأفراد في الحقوق
 والواجبات فيكونون سواء أمام القانون والوظائف
 العامة لا يفرق بينهم حسب أو نسب ولا لجاه أو
 مال ، وإنما يعاملون على حسب كفايتهم واستحقاقهم
 فهي مساواة قانونية وسياسية . المساواة مبدأ
 قررته الديانات السماوية وأيدته المذاهب والنظريات
 الفلسفية والاجتماعية .
 كوش (فل) : سوي Normal (E F) (١) كل ما
 كان في حالة اعتدال طبيعية تتوسط طرفي الأفراس
 والتفریط وهي حالة غير مطلقة . (٢) ما انعقد
 الاجماع على أنه يطابق أو يمثل نموذجاً أو معياراً أو
 مستوى . يستخدم أحياناً بمعنى سلم أو عادي . وفي
 الحالة الأولى يقابله المرضي وفي الثانية الشاذ أو
 الحارق للعادة . // مساوي Même (F) (١) مساوي
 بالعرض par accident فمثلاً حين نقول ان الأبيض
 والموسيقى متساويان أو بينهما هوية فذلك لأن كليهما
 عرض لموضوع واحد هو الإنسان : Aristote (٢)
 مساوي بالذات par soi يقال على الموجودات التي
 تكون مادتها واحدة سواء من حيث النوع أو المقدار
 كما يقال على الموجودات التي تكون ماهيتها واحدة .
 فمن الواضح اذن أن الهوية هي وحدة الكثرة من
 الموجودات أو هي وحدة الواحد منظوراً إليه كمتعدد
 حين يقال مثلاً ان شيئاً ما مساو لنفسه ففي هذه
 الحالة الشيء الواحد يعتبر شيئين .
 شم (زر) : تسوية Nivellement في علم المساحة
 تعيين الارتفاع النسبي لمختلف أجزاء الأرض الزراعية
 وتستعمل المسواة والجملة وغيرها لهذا الغرض وفي
 كتاب الحاوي الأعمال السلطانية سمي هذا العمل
 وزن الأرض . // مساواة Niveau آلة التسوية في
 علم المساحة وهي تبين الخطوط الأفقية أي المعتزلة
 فيستبين ارتفاع نواحي الأرض بين تلك الخطوط .
 وأشكالها كثيرة كالمسواة المائية والشاقولية وذات
 الفقاعة وهذه يسميها البنائون والتجارون الزنبيق .

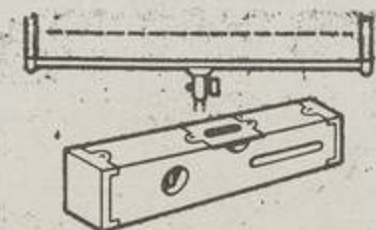

يدخل في الأرض .

جر (فر) : سيحان انسيابي - écoulement laminaire (F) .
 (أو دوامي) . É. tourbillonnant = vortex f. || -
 مستمر . É. continu = steady f. || -
 مضطرب . É. turbulent = tu. f. || -
 منتظم . É. uniforme = uniform f. || -
 قطري . É. radial = ra. f.

سيخ

مص (حض) : السخ أو السفود Spit (E) حديدية
 مبرومة تنظم فيها قطع اللحم ثم توضع على الشباك .
 سيلريت (كاليببت) (E) Siderite (Chalybite)
 مص (جي) : معدن يتوكل من كربونات الحديد .

سير

شي (ث) : سير Courroie (F) قدة من الجلد
 مستطيلة . || - حزام = بطان Sangle . ||
 - الركاب Étrivière .
 سع (سك) : المسار = خط السير (مقابل)
 Running road (E) . || (فض) - التساري
 Ballistic trajectory . || - الطيران الطليق
 Free Flight T. || التسارية Ballistics . ||
 الحالة || - B. condition .

جر (فر) : مسيرة (E) trajet (F) passage
 || مسار الأشعة = Path Marche des rayons
 || - المقذوف - trajec- trajectoire =
 || المسيرة (F) Admittance .
 مد : سار (مقابل) Propagé, Répandu,
 Diffusé (F).

شم (زر) : سيوا = قطير = غلاف بإطن
 Secondine الغلاف الداخلي للبيضة و البذرة
 ذات الغلافين وللذرة ويسمى Tegmen .

مص (مؤ) : سير المناقشة (مقابل) (E) The Debate
 (F) Deroulement des debats . || (ط) -
 الولادة (مكنبة الولادة) - Mechanism of la-
 bour (E) الحركات المتتامة التي يتخذها الحمل في
 أثناء الولادة . || (طن) مسير = أو Track
 يقال للأثر المرئي الذي يحدده جسم مؤثّر في أثناء
 تحركه في غرفة سحابة أو في لوح فتوغرافي . ||
 (م) مسار المقذوف Trajectory المنعني الذي
 يتحرك عليه المقذوف . || (فن) المسيرة - Accom-
 paniment

سيرايوم (F) Sérapeum

شي (ث) : قبر المعبود الثور آبيس عند المصريين
 القدامى . (معربة) .

سيريس (F) Cérés

شي (ث) : ربة الغلال والفلاحة عند الرومان .
 سيزال (F) Sisal ou Henequin
 شم (زر) : معربة وهي كلمة أمريكية عامية



ميتسس = قوطيسون (I.) (Cytisus) (F) Cytise
 شم (زر) : الأولى تعريب اللاتينية والثانية تعريب
 اليونانية وهما من اسم إحدى جزائر سكلاد في بحر
 إيجه الماعا إلى أن أول نوع عرف من هذا الجنس كان
 مهده في تلك الجزيرة . جنس جنبه من فصيلة
 القرنيات الفراشية فيه أنواع تثبت بربة في جبال
 الشام وأخرى تزرع للترتين وهو قريب جداً من
 جنس الجنستا والفرق بينهما أن الميتس غير شائك



وأن لورفته ثلاث وريقات . || - أبنومي كاذب
 C. faux-ébénier (C. laburnum) . || -
 أقرعي (C. c.) C. du mont Cassius . || - ألي
 C. des Alpes (C. alpinus) . || - سوري
 C. de Syrie (C. syriacus)

ميتونية مذقبة (F) Cetonie dorée (Cetonia
 aurata) (L)

شم (زر) : خنفساء الورد المذهبة . حشرة من



مفعدات الأجنحة

شي (ث) : سياج = حاجز خارجي = ميدان
 المبارزة (F) Lice . || تسيج = توشيع
 Clayonnage

شم (زر) : سياج = وشيع Haie فاصل من



جنبات ملتفة يفصل الحقل أو البستان أو المرج عن
 غيرها . || - يابس = دغل Hallier تطلق
 الكلمة الفرنسية على الأرض الدغلة وعلى السياج
 الذي جف .

سيح

شم (رج) : سيج Run off, surface (E) Rui-
 ssellement (F) مقدار الماء الذي يسيل على مساحة
 من الأرض عدا ماء الحلحة Percolation الذي

شم (زر) : معربة . لم أجد لها في المفردات . وهي
 من كلمة يونانية Keanothus أطلقها ثيوفراستس
 على نبات ما برح مجهولاً والتعريب الصحيح بالقاف
 أما بالسين فمن لفظها بالفرنسية . جنس جنبية
 للترتين من الفصيلة النبقية . || - أسمانجوني
 C. azuré (C. azureus) . || - أمريكي
 C. d'Amérique (C. americanus) . || -
 بيضي الورق C. à feuilles ovales (C. ovalis)
 . || - حليبي C. papilleux (C. papillosus)
 . || - خملي C. velouté (C. velutinus) . || -
 قاس C. Rigide (C. rigidus) . || - كامل
 السورق C. à feuilles entières (C. integerrimus)
 . || - كثير الزهر C. floribond (C. mus)
 . || - محزز أو مضرش و مسنن
 C. floribundus) . || -
 C. denté (C. dentatus)

سيانين (E) Cyanin

مص (ك) : مادة ملونة زرقاء توجد في بعض
 أنواع الأزهار والورود .

سيب

مص (اح) : سائب الأوراق الزهرية = مفرق
 الأوراق الزهرية Choriphyllous (E) ويوصف
 بها الغلاف الزهري إذا كانت أرفاقه منفصلة . ||
 - البتلات (الموجيات) مفرق || -
 Choripetalous (Polypetalous) ويوصف بها
 الزهرة أو تويجها إذا كانت البتلات منفصلة . ||
 - السلات (الكأسيات) مفرق || - -
 Chori- (Polysepalous) وتوصف بها الزهرة
 أو كأسها إذا كانت البتلات منفصلة . || -
 الكرابيل = - الأخبية Apocarpous وتوصف بها
 الأزهار ذات الكرابيل السائبة . || (جغ)
 الانسياب = النقبلة Drift الانسياب : حركة في
 سطح الماء أو الرمال بسبب هبوب الرياح . النقبلة :
 أي إرساب نقلت مواده إلى مكان بعيد . || (ك)
 الإسابة Fluidification هي العملية التي تحيل
 الجسم الصلب إلى سائل أو غاز . || السيوبة
 Fluidity صفة للجسم السائب . قد تطلق على
 الرقم الدال على عكس الزوجية .

سيبيا (L) (Sepia) (F) Seiche ou Sèche

شم (زر) : من اليونانية وكذلك اسم الجنس العلمي
 وذكر صاحب معجم الحيوان أنه يسمى الحبار
 والسيديج وهما عاميتان . جنس حيوان من الرخويات
 الرأسيات الأرجل فيه أنواع تعيش في شواطئ
 البحار المعتدلة الحرارة والحارة .



سيتاز (E) Cytasé

مص (ك) : مجموعة من الانزيمات من فصيلة انزيمات
 الكربوهيدرات تعمل على تحليل المواد السيلوزية .

وقد اشتق الاسم عن اسم جنس يحمل الاسم نفسه . وله فوهة واحدة وعدة ثقب شبيهة .

سيل

شم (زر) : نَيْسِل (F) Torrent نهر يجري بسرعة اما لكثرة مياهه عقب مطر غزير واما لأن مجراه شديد الانحدار . // سائل Bouillie خليط مانع مركب من مواد مختلفة ذائبة أو معلقة في الماء . والسوائل أشكال تستعمل في قتل الحشرات ومكافحة أمراض الزروع . // - برديبل B. bordelaise كبريتات النحاس مع الكلس في الماء . // - برغونية B. bourguignonne كبريتات النحاس وكربونات الصودا في الماء . // - برمنغنات البوتاس B. au permanganate de potasse . // - الحشرات B. insecticide وهو سائل قتال لحشرات النباتات الزراعية . // - زرنبيخي B. arsénicale السوائل الزرنبيخية كثيرة تستعمل لقتل الحشرات . // - صابوني B. au savon كبريتات النحاس والصابون في الماء . // - عصارة التبغ B. au jus de tabac لقتل الحشرات . // - الفطور B. fongicide اجتزاء والترجمة الصحيحة السائل المبيد للفطور وهو سائل قتال للفطور المرضية . // - كبريتي B. soufrée . // - نحاسي B. cuprique . // سيال Acacie Seyal (Delile) اسم النوع من سيال العربية ويلفظونها بتشديد الياء غلطاً . // سيلان Jetage من الأنف . وهو مختلف ويدل على أمراض كثيرة في مجاري التنفس . // مسيل Baradine خندق يشق في الأرض الجبلية المتحدرة لجمع الأمطار فيه والحيولة دون أضرار السيول . // سايلة Liste en tête الغرة التي تسيل على قصبه الأنف وتعرض في الجبهة . شق (ط) : سائل = مائع (E) Liquor . // امنيومي L. Amnii . // دموي L. Sanguinis . // سائل Fluids . // اونسه لا F. Ounce تساوي تقريباً ٣٠ سم . // سيلان Blennorrhœa . // مزمز = نقطة عسكرية = التهاب الاحليل القبيح المزمز . // سيلاني Blennorrhœal . // جر (فر) : سائل (مقابل) Liquid (F) Liquide (E) . // مزاح L. déplacé = displaced L. // المسيل التسابمي Liquefiant en cascade . // المعادي Hydromètre = ca. liquefier . // Common hydrometer (ميزان الثقل النوعي للسوائل) . // المسيلية Hydromé- trique = H. try (علم المائيات كل ما يتعلق بالمياه) . // إسالة (التحديد الى سائل) Liquefaction (F E) . // الغازات L. of (F) L. des gaz (E) . // السيل المناسبي Fluides ma- gnétiques . // علم إستاتيكا Hydrostatique = الاستاتيكا المائية = H. tic . // شي (ث) : مسيل (F) Chéneau . // بحرسي = فُرْضَة = مِزْلَاق = دخائل المسرح و كوليس = (معربة) Goullisse .

= المسكات النصلية Prises de fer . // - المبارزة Epee . // مسايفة = الهجمات النصلية Attaques au fer.

شم (زر) : سيف = سيف Espadon ou Poisson épée (F) (Xiphias gladius) (L) صحيحتان ومن أسمائه العامية أبو سيف وسيف البحر . نوع سمك كبار من فصيلة السيفيات مشهور بفكه الأعلى فهو يستطيل ويصير كالسيف أي على شكل نصل ذي حدين ينتهي برأس حاد . //



سيفيات (F) Xiphidés فصيلة سمك من العظميات الشائكات الزعانف . قريبة من الأسقمريات فيها سيف Espadon . شق (ط) : سيفي الشكل (مقابل) Ensiform (E) مص (ج) : سيف (E) Littoral شريط اليابس الملاصق لساحل البحر . سيفون Siphon (E) مص (جي) : صفان من الأنابيب اللحمية يتدان متوازيين من مؤخر الحيوان في البلطقدميات ، أحدهما سفلي لسحب الماء الى الداخل ، والآخر علوي لطرد الماء الى الخارج . // - الساحب Inhalent s. السيفون السفلي في البلطقدميات ، ووظيفته سحب الماء الى داخل جسم الحيوان . // - الطارد Exhalent s. السيفون العلوي في البلطقدميات ، ووظيفته طرد الماء من داخل جسم الحيوان الى خارجه .

سيفون

سيفكس (F) Cycas شم (زر) : معربة . جنس نباتات للترزين من الفصيلة السيكاسية تشبه النخل يجذعها وورقها لكنها قريبة من الصنوبريات في تركيبها . // سيكاسيات Cycadacées فصيلة نباتية من عاريات البذور فيها السيكاس .

سيكلوبروبين (بروبين حالي) (E) Cyclopropane مص (ط) : غاز عديم اللون ذو رائحة زكية يستعمل بالاستنشاق كمخدر عام . سيكلوترون (E) Cyclotron مص (طن) : معجل يزيد سرعة الدقائق المشحونة زيادة كبيرة ، وذلك بفعل مجال كهربائي سريع التردد ومجال مغنطيسي ثابت . سيكلونيت (ثلاثي مثيلين النيترامين) (E) Cyclonite trimethylene nitramine (E) مص (ك) : مادة عضوية حلقية شديدة الانفجار وتستعمل في الأغراض الحربية . سيكوتوكسين (E) Cicutoxin مص (ط) : قلواني سام يستخلص من نبات « السيكوران المتن » . سيكون (E) Sycon مص (اح) : طراز أعقد من الأسكون إذ توجد في جدار الجسم حجرات تتريد من السطح الداخلي .

مشهورة تطلق على هذا الضرب من الأغصاف القاسي وهو نبات ليفي زراعي من الفصيلة الترجسية حباله معروفة .

سيس

شق (ط) : سيباه (E) Rachis . // - Ependyma . // شق - Rachischisis . // ورم ذو خلايا سيبانية Ependymoma . سيسسارون (L) (Sium sisarum) (F) Chervis شم (زر) : نبات معمر من الفصيلة الخيمية يزرع لأجل



جذوره الغلاظ وهي تطبخ كجذور الفومى وتشتمل على قليل من السكر والنشا . // - كبير = جزر أبيض = عسرق أبيض Panais. Grand chervis cultivé Patenais. Racine blanche (Pastinaca sativa) بقل غليظ الجذور من الفصيلة الخيمية تطبخ جذوره أو تقطع وتلفها البقر .

سيسبان (F) (Sesbania) (L) Sesbane

شم (زر) : الاسم العلمي والاسم الفرنسي من سيسبان العربية أي المعربة قديماً . جنس جنبات



للترزين من الفصيلة القرنية . // - قرمزي الزهر S. à fleurs écarlates (S. coccinea) . // - كبير الزهر S. à grandes fleurs (S. grandiflora) . // - مصري (S. d'Égypte) . // - منقط الزهر S. à fleurs ponctuées (S. picta) .

سيف

شي (ث) : سيف = حسام (مقابل) (F) Épée



// - روماني = صلت = نو حدين Glaive . // - مجدين Estramaçon . // - شرقي Talwar . // - التدريب و شيش Fleuret . // عرض - = جانب الحربة Carre . // مع (تب) : السيف (مقابل) Sabre . // قبضات

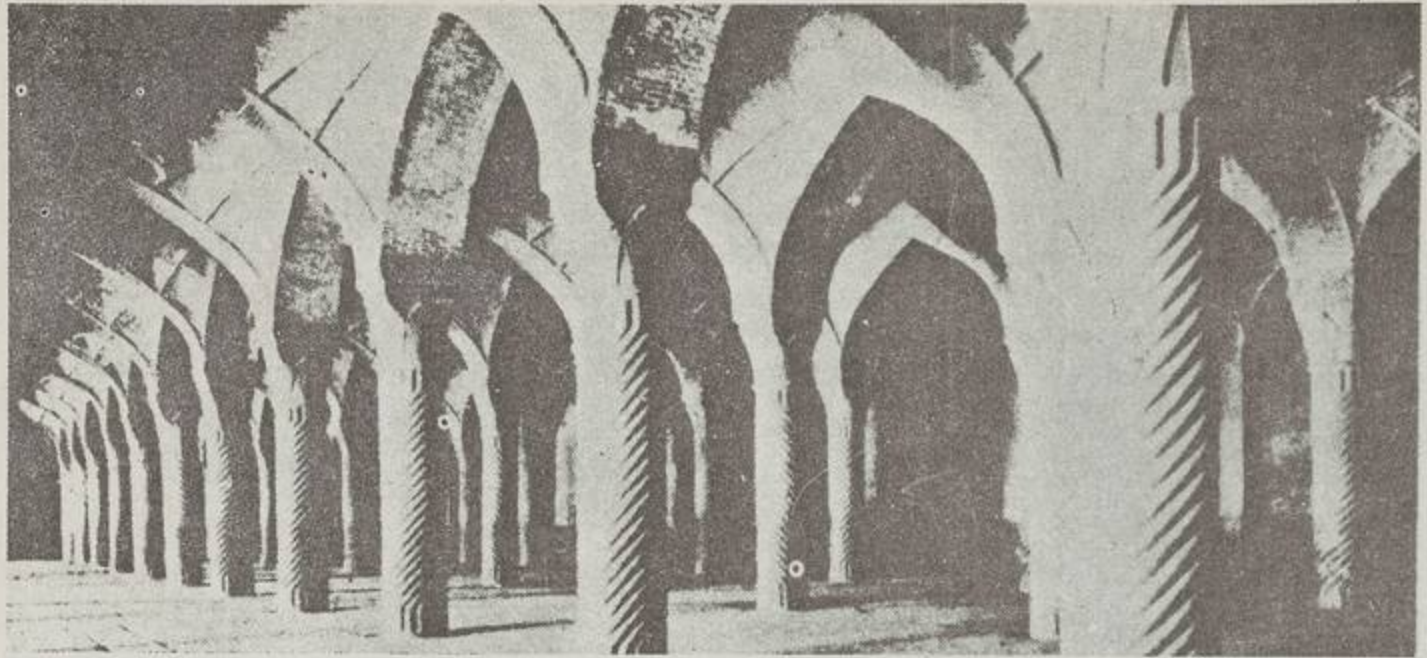

شيراز . مسجد وكيل

الشيب

والشبت والشبث وأشباه في بعض اللغات السامية كالآرامية والآشورية. || شبيبات (F) Galéodidés فصلية الشبتان من العنكبوتيات .

تسبح

مص (بك): شبحية (E) Objective . || (مر) تشباج العين الواحدة Polyopia, unioocular تعدد صور المرئي في إحدى العينين .

شبر

مص (جغ) : شيرة (E) Mist ضباب خفيف يزيد مدى الرؤية فيه على الف متر . || (ط) مشبر (مشار) الجافية (es) Dural sinus الأوعية الدموية المتسعة التي توجد في الأم الجافية . || الكهفي S. cavernosus وعاء وريدي في الأم الجافية في قاعدة الجمجمة .

شم (زر) : مَشْبَرَة = خَشْدَق (F) Fossé حفرة طويلة في الأرض لإسالة الماء صرفاً أو اسقاء أو لتكون حاجزاً بين أرضين . || - Émissaire ج مشار قناة الصرف الأساسية التي ينتهي إليها ماء الأمراب .

شبرق

شم (زر) : شبرق = اونونيس Ononis (L) (O.) ou Bougrane (F) الشبرق صحيحة تطلق في لبنان وجبل الشيخ وسماء پوست لتين ولم أجد لها وأونونيس من اليونانية بمعنى الحماوية . جنس نباتات برية من القرنيات الفراسية فيه أنواع حولية أو معمرة عشبية أو مخشوشبة أو جنينية . || - القدماء (L) O. antiquorum يسمى الشبرق في لبنان وجبل الشيخ وهي صحيحة . جنينية جميلة الورق تزهر في أواخر الربيع وزهرها وردي .

شيزال Albuminoid (E)

مص (ك) : نوع من مواد تشبه الزلازل وهي في العادة عديمة الذوبان وكبيرة المقاومة للتفاعلات الكيميائية .

شبط

شم (زر) : شَبْطُوط = سَبْطُوط (Cy) (F) Carpe

أي فصيلة شب الليل وأزهار هذه النباتات تتفتح قبيل الغيب وبعيده وهي تسمى شب الظريف في



الشم . || - البستاني (M) B. de n. des jardins (jalapa) . || - المطير (M) B. de n. odorante (longiflora) . || - النغلي أو الهجين (M) B. de n. hybride (M. hybrida) . || - النهار (M) B. de-jour. Liseron tricolore (Convulvulus tricolor) بوري تلغراف في دمشق . نبات من الفصيلة المحمودية يزرع لزهرة الذي يتفتح في النهار وينطبق في الليل . || الشبيات - Nyctaginacées (F) فصلية شب الليل . والشبيات نسبة الى المضاف . فصلية نباتية من ذوات الفلقتين تشمل شب الليل والزهرة الرشيقة والبوغنيلية الخ . || شباب Jeunesse هو في الحيوانات الدواجن من الولادة الى ظهور آخر سن من الأسنان الثوابت .

مد : مُشَب (في البقر والغنم) (مقابل) Adulte شبت

شم (زر) : شبت Galéode (F) جنس رتيلاوات من فصيلة الشبتان . || شبت = شبت = سنوت = سنوت = Aneth (F) (Anethum graveolens) (L) بقلة سنوية من التوابل وفصيلة الخيميات



قريبة من الشبّار الحلو وهي تزرع . وتطلق كلمة السنوت أيضاً على الكمون وعلى الرازيانج «القاموس»

الشين

وسع : الحرف الثالث عشر من الألفباء، وقيمته في حساب الجمل ٣٠٠ ، ويبدل من الشين والجيم في كلمات ، وتبدله بعض القبائل من الكاف ضمير المؤنث، أو تزيده بعدها، وتسمى لهجتهم الكشكشة، ويبدل قليلاً إذا وقع ساكناً قبل دال الى زاي ، ويدغم فيه ما قاربه ، ولا يدغم في شبي .

شاهترجيات (F) Fumariacées

شم (زر) : فصلية نباتية من ذوات الفلقتين قريبة من الفصيلة الخشخاشية ، فيها الشاهترج وزهرة القبرة . شاورمة

مص (حض) : لحم يوضع في سفود دوار ينضج على وهج النار .

شاويش (F) Chaouch

شم (زر) : كلمة تركية تطلق على ضرب من الأعتاب .

شاب

مع (سر) : شؤوب (مقابل) (E) Shower .

شام

كوش (فل) : تشاؤم (F) Pessimism (E) نظرية ترجع الى شوبنهاور وتدور على أن العالم رديء بالذات وأن الأمم قانون الحياة ونسيبها .

شان

مد : الشؤون الشخصية (مقابل) (E) personal behaviour .

شيب

مص (ك) : الشب Alum (E) ملح متبلور اسمه الكيميائي كبريتات الألمنيوم والبوتاسيوم وصيغته الكيميائية [يوب كب ا لوپ (ك ب ا) - ٢٤ - ٢٤] وهو يطلق على اشباه هذا الملح . || (مر) النحاس المشبب Aluminated copper . || (اج) شباب Youth .

جر (فر) : الشب (مقابل) (E) Alun (F) (E) شم (زر) : شب الليل (F) Belle-de-nuit (L) (Mirabilis) جنس زهر من فصيلة الشبيبات

Réseau (F) . Lacis . || - الحوذة
Grille للتوافذ والأبواب . || شبك Réville
للشعروغيره . || مشبك Fermail . || Fibule .
|| مشبك = إبرون Agrafe . || مشبك Filigrane
في صياغة الذهب والفضة . || - Treillissé .
|| شبكات Entrelacs زينة متداخلة . || تشبيك



Chainage إضافة الحديد الى الملاط لتقوية جدار
أو سقف . || - Grillage بالحديد . || شبك =
غليون تركي (مولدة) Chibouque

جر (فر) : شبكة (E) Filet (F) net . ||
- Grille = Grid . || - معوضه Réseau com-
pensateur = equalizing network . ||
- مكافئة R. équivalent = e. n. || - موزعة
R. réparti = dividing n . || - واقية
grille écran = Screen grid . || - الصمام
الثلثي المساري g. de tube à trois électrodes
|| = G. of three e. tube
|| = rétine drum - back .

مع (تب) : شبكة = عضادات = مقاعد
Le Filet (F) - Net - Posts - seats (E) . ||
|| - الحاجزة Screen Grid (E) . || (سر)
|| شبك Grillage (F) . || (تب) الاشتباك =
|| التحام in Fighting (E) . || اشتباك (مقابل)
Entrelacs (F) .

مص (هـ) : شبكة (E) Net هي مجموعة من
منحنيات أو سطوح تتعين بشرطين . || (الك)
- Grid موصل من سلك حلزوني دقيق أو من
شبكة مدنية دقيقة توضع بين الكاثود والأنود في
الصمام الثرميوني وتعمل للتحكم في شدة التيار
الإلكتروني، يقال لها أيضاً شبكة التحكم . ||
الحجب Screen هي الشبكة التي توضع في الصمام
الرباعي بين شبكة التحكم والأنود ويستكمل بها
الصمام إلكتروناته الأربعة . || - عائمة
Floating grid, Free grid شبكة في صمام
إلكتروني جهدها غير مستقر . || - الكبت
Suppressor g. شبكة في الصمام الخماسي تقمع بين
شبكة الحجب والأنود . || (ك) - كهربائية
Network (electric) عدة موصلات متشابكة
تكون فيما بينها مجموعة من الدوائر الكهربائية
المتراصلة ومن أمثلتها الشبكة الكهربائية المستعملة في
توزيع القوى الكهربائية . || (مر) - مليجي
Rete mucosum of Malpighi . || (الك)
|| أو تجماع Grid sweep, G. swing مدى تغير

شبهراء (E) Colloid

مص (ك) : هي حالة تكون المادة فيها بين الإذابة
الحقيقية والتعليق كمحلول الغراء والصمغ . وغالباً
ما تكون جزيئات مجتمعة على شكل جسيمات صغيرة
مشحونة بشحن كهربائية سالبة أو موجبة وتتراوح
أقطار الجسيمات من ١٠-١٠٠ إلى ١٠٠٠ سم .

شِبْقِيلَز = شبه فلز = فلزاني (F) Métalloïde
شم (زر) : الأولى منقوطة من شبه فلز ويقال
فلزاني وفقاً لقاعدة أقرها مجمع مصر والمعروف الى
يومنا شبه المعدن . الجسم البسيط غير الفلزي وهو
لا ينقل الحرارة والكهرباء إلا قليلاً وليس له لمعات
الفلزات مثاله الفسفور واليود والبروم والكربون
والكبريت .

شبق (E) Nymphomania

مص (ط) : هوس الجماع عند المرأة . || الشبق
الايلامي Algolagnia وهو نشاط جنسي شاذ
منحرف نحو الجنس الآخر ، مصحوب برغبة في
احداث الألم او الشعور به ، ويشمل : (١) السادية
Sadism وفيها يشبع المنحرف برغبته باحداث الألم
في المرأة . (٢) الماسوشية Masochism وفيها يشبع
المنحرف برغبته بتحمل الألم .

شق (ط) : شبق = شهوة (مقابل) Lust (E) .

شبقلي (E) Alkaloid

مص (ك) : مجموعة من المواد العضوية من
أصل نباتي لها خواص قاعدية لما تحتويه
من أزوت قاعدي وتتركب عادة
من الكربون والأكسجين والهيدروجين والأزوت
وكثيراً ما تستخدم في الطب مثل الكوكايين والكينين

شبكة

شم (زر) : شبكة Réseau (F) تطلق في علم
النبات على أنساج مختلفة كالاتية . || - جذرية
R. radicefère . || - صبغية R. chromatique
|| - مخضورية R. chlorophyllien .

شق (ط) : شبكة (مقابل) Rete (E) . ||
- = غيبط Fillet . || شبكي Reticular . ||
- = نسبة لشبكة العين Retinal . || جهاز -
بطاني Reticulo endothelial System . || داء
- Reticulosis . || - الشكل Retiform . ||
شبكة = نسج شبكي Reticulum . || كرية
- Reticulocyte . || - العين Retina القميص
العصي للعين . || التهاب - Retinitis . ||
ورم مصورات - Retinoblastoma . || شبكين
Reticulin . || اشتباك = مشابكة Synapse =
Synapsis . || مشبك Clamp .

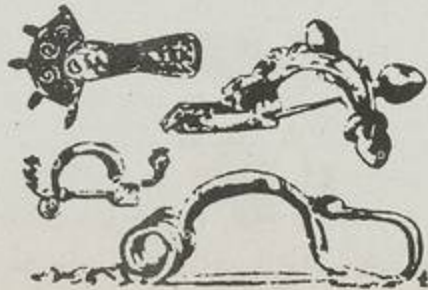

شي (ث) : شبكة، مشبك = سرود، سرود

(L) prinus carpio سمك من فصيلة الشبوطيات
أي الشبايط لم يذكره غريفل في كتابه .



مص (ح) : الشبوطية (فصيلة الشبايط)
Cyprinoids (E) فصيلة من الأسماك العظمية منها
سمك المبروك والبسارية والبني وغيرها .

شبع

مص (طبع) : التشبع Saturation (E) اذا
زيدت بإطراد نسبة المذاب في محلول منه بلغ المحلول
غاية عندها لا يقبل مزيداً من المذاب يذوب فيه .
فيقال انه في حالة التشبع ، ويقال شبع المحلول
والمصدر تشبيع . || (ك) - المغنطيسي Magne-
tic s. الحالة التي تبلغ فيها شدة التعمقظ نهايتها
العظمى . || (فن) اللون المشبع Saturated
colour (E) Couleur saturée (F) ان يكون
اللون الصبغي مشبعاً . || الأشباع الصنفي
Saturation of hue (E) S. de Nuance (F)
أقصى درجات القوة في اللون الطيفي دون اختلاط
بغيره كأن يكون الأحمر قانياً والأصفر فاقماً الخ .
|| (ك) غير - لا - Unsaturated صفة
المحلول الذي يحتوي على قدر من المذاب اقل من
اللازم لتشمعه . || عدم التشبع Unsaturation
هي الصفة الدالة على الحالة السابقة . || يشبع =
أشبع Saturate (١) الفعل الدال على إذابة جسم
صلب او غازي في سائل (محلول) حتى يكتفي .
(٢) الفعل الدال على استفاد الجزئي لكل مقدرة
على الاتحاد بعناصر اخرى . || إشباع Saturation
(١) مصدر الفعل السابق . (٢) هو ان يتعد الجسم
غير المشبع بذرات عنصر او جزيئات مركب حتى
يشبع ويستنفد مقدرة على الاتحاد بالإضافة .

جر (فر) : تشبع = إشباع (مقابل) Satura-
tion (F) (E) . || - الصوتي S. acoustique
|| - المغناطيسي S. magnétique . ||
|| - فوق - ma. ic s. Sursaturation = su -
|| مفرط الأشباع Sursaturer . ||
|| = to supersaturate = متشبع = مشبع
|| Saturé = saturated (ou - غير)
|| = Unsaturated . non s. =

شق (ط) : اشباع = اكتفاء (مقابل) Satiety (E) . ||
|| - حمض الكاربوليك = تطهير حمض الفنيك
Carbolize . || مشبع Saturated . || محلول -
|| - بدواء = معقم Medicated . ||
مع (تر) : مستخلص الشبع Saturation extract
|| نسبة - S. Percentage . || التشبع
|| الكلسي Lime s.

مد : إشباع (اللون) (مقابل) S. (couleur) (F)

شبه

شم (زر) : شابل (L) (Alose) (F)
عن معجم الحيوان وهو عن الأديسي في نزهة
المشتاق والباء فيه لم تشكل . جنس سمك من فصيلة
الصابوغيات .

شبه

مص (اح) : شبه الأسطواني (E) Cylindroid
|| (اق) - الاحتكار (F) Quasi monopole
(E) Q. monopoly . تقرد شخص او شركة بإنتاج
الجزء الأكبر من سلعة معينها . || - الربيع
(E) Q. - rent (F) Q. - rente . ميزة بعض
عوامل الإنتاج على بعضها الآخر من حيث قوة إنتاجها
او وضعها . || (بك) - الغراء (Colloid) . || (جغ)
- الجزيرة Peninsula جزء من اليابس بمدود في
الماء . || - السهل Peneplain or Peneplane
منطقة شبه مستوية تمثل الصورة النهائية لسطح
الأرض بعد تخفيضه بواسطة عوامل التعرية . || -
الظل = هالة الظل Penumbra (ا) منطقة يتخللها
بعض الضوء تحيط بظل جسم ما يستضيء بضوء
صادر من مصدر ذي حجم يعتد به . (ب) وفي
الجغرافيا الفلكية ، منطقة يحيط بها شبه ظل الأرض
على القمر عند خسوفه . || (ضو) - P. ظل لا
ينحجب عنه ضوء المضيء جميعه فيكون مشوياً بضوء
|| (جي) - توافق Paraconformity أقل
درجات عدم التوافق التي يمكن ملاحظتها عملياً هي
تلك التي توجد بين مجموعتين موازيتين من الطبقات
لا يشترط ان يكون بينهما اختلاف ملموس في الطبيعة
الصخرية ولكن يفصل بينهما فاصل زمني يمكن تقدير
مداه من تتابع الحفرات في هذه الطبقات ويسمى
هذا النوع من عدم التوافق « شبه توافق »
Paraconformity وتسمى مجموعات الطبقات
التي تمثل شبه متوافقة Paraconformable .
|| (مر) - الهستيريا Hysteric simulation
الهستيريا ، اضطراب عصبي يصيب النساء في الأغلب
سماه أطباء العرب اختناق الرحم . || (م) - كرة
مفلطح Oblate spheroid هو شبه الكرة الحادث
من دوران قطع ناقص حول محوره الأصغر .
|| - المتطاوول Prolate spheroid هو شبه
الكرة الحادث من دوران قطع ناقص حول محوره
الأكبر . || (اح) شبه الملقق Bdelloid يرتطلق
على كل ما يشبه الملقق في مظهره . || (فل) تشبيه
Anthropomorphisme (F) Anthropomor-
phism (E) تصور الله في ذاته أو في صفاته على
غرار الإنسان ، ويقابل التنزيه . والمشبّهة
(Anthropomorphistes) قوم شبهوا الله تعالى
بالمخلوقات ومثلوه بالمهدئات . || (مر) التشابه
Analogy . || (هـ) - Similarity هو
تساوي الزوايا المتناظرة في شكلين كثيري الأضلاع
مع تناسب أضلاعها المتناظرة . || (اح) -
الأسدية Homeandry . || - وظيفي (في علم
النبات) Analogy وتطلق على الاعضاء التي تتشابه
في وظيفتها ولكنها تختلف في شكلها وتكوينها مثل
تشابه جناح الحشرة وجناح الطائر والورقة في النبات

بيض منتظمت التوزع في الشبكية . || -
القيحي = R., purulent = Panophthalmitis
التهاب المقلة الصديدي الشامل ، وهو التهاب يشمل
جميع أجزاء المقلة ، ناشئ عن الجراثيم القيفية . ||
- - الخصب R. pigmentosa = حرّض
الشبكية الحضيبي الابتدائي Primary
pigmentary degeneration of the retina
وهو مرض حرضي بطيء يصيب الميدان والخاريط
في الشبكية ، يبدأ في الطفولة وينتهي في الشيخوخة
بالمعى . ويشتم بالعمى وبلطخ سود عنكبوتية الشكل
|| تحضب - الخلقى ، Pigmentation of retina
congenital وهو مرض يظهر بهيئة مجموعات من
البقع السود الثابتة الموضع في محيط القاع . ||
حاشية - المؤثرة Ora serrata retinae وهي
حافتها الأمامية المنشارية . || تغيرات حرصية
|| - Degenerative changes in r. وتشمل :
فضلات زجاجية (a) Hyaloid deposits
فضلات شمعية (b) lipoid d. فضلات كيسية
Cystoid d. (c) ولكل منها صفات تميزها عن غيرها
عند فحص قاع العين بالمنظار . || داء - فرط
الضفطي Retinopathy, hypertensive مرض
يتميز بتعرج شرايين الشبكية وتضييقها إما جزئياً أو
عاماً . || - الكلوي R., renal ويحدث
في حالات الالتهاب الكلوي الكبيري المزمن المصحوب
بارتفاع في ضغط الدم . || - مع تسم الحمل :
R. in toxemia of pregnancy « مرض يوجد
في تسم الحمل في أشهره الأخيرة » . || -
التصلبي الشرياني R., arteriosclerotic مرض
يتميز بظهور تغيرات تصلبية واضحة في أوعية
الشبكية مصحوبة بأنزفة ورواسب صلبة . || -
الحلقى R., circinate مرض يتميز بظهور
نطاق متعرج الحافة من لطح بيضاء لامعة حول البقعة
الصفراء ونضح وأنزفة في الشبكية في كبار النساء .
|| - - الديابيطي R., diabetic مرض يتميز
بظهورنقطة مستديرة دقيقة مرتبة في شكل عناقيد
العنب حول أطراف الأوعية الصغيرة . || -
النضحي R., exudative مرض يتميز بظهور
باحة كبيرة مرتفعة بيضاء مصفرة خلف الأوعية أو
عدد من الباحت الصفيرات الحجم . || الظهارة
المخضبة - Retinal pigment epithelium
الطبقة الخارجية للشبكية ، وتتكون من خلايا
ظهارية بها حبيبات مخضبة . || (مر) التهاب -
Retinitis . || عن التهاب - Retinitic . ||
انفصال - Retinae, ablatio . || تهاؤ -
R., adaptation of . || ضمور - R., atrophy
of . || (حض) المشك Hook (E)
(F) Crochet de porte ou de fenetre أداة
توصل بالأبواب أو الشبائيك لمنعها من الحركة . ||
الشبكية أو الشواية Grille ما يوضع على الفحص
وتصف عليه الأسياخ . || (ط) شبك (صفة)
فصال (E) Reticulosis « هو تكثر الخلايا البيطانية
الشبكية » . || عتمة شبكية Lattice-shaped
opacity.

جهد الشبكة الحادث بفعل إشارة مسلطة عليها من
أقصى قيمة موجبة الى أقصى قيمة سالبة . ||
القدرة الدافعة لا - G. driving power في
التيارات المترددة هو متوسط حاصل ضرب التيار
الحظي في القوة الدافعة اللحظية محسوبا خلال دورة
كاملة . || مكثف - G. capacitor مكثف
ذو سعة صغيرة يوصل بدائرة الشبكة في الصمام
الإلكتروني يسمح بمرور الإشارة ويحجب جهد الأنود
المستمر الواصل اليه من المرحلة السابقة . || همهمة
- G. hum صوت غير مرغوب فيه يحدث بتأثير
ما قد يتسرب من الجهد الى الشبكة في الصمام
الإلكتروني ويكون تردد هذا الصوت مساوياً تردد
جهد المنبع أو مضاعفاته . || (طن) شبكية
Lattice يستعمل اللفظ عند الكلام في المفاعلات
للدلالة على الجزء الذي تحمل فيه المواد المنشطرة وغير
المنشطرة (وهي مادة الهديء) أجزاء منفصلة
بعضها عن الآخر وموزعة توزيعاً هندسياً منتظماً .
|| (جي) - فراغية Space l. هو ما تكون
عليه الذرات داخل المعدن المتبلور بشكل منتظم
هندسي متشابه ميم لذلك المعدن . || (اح)
شبكة Reticulate توصف بها عناصر الخشب من
أوعية أو قصيبات tracheids اذا كان تغلظ
الجدران فيها على هيئة الشبكة ، كما يوصف بها نوع
من التمرق في نباتات ذات الفلقتين . || -
Network-like . || (جي) شبكي Reticulate
صفة للخيوط الشعاعية عندما تكون شديدة التعرج
والتعقيد وكأنها بصمة الأصبع . || (مر) -
Retinal . || (لك) انبعاث - Grid
emission انبعاث إلكتروني من شبكة ينشأ من
سخونة الشبكة أو تصادم الإلكترونات أو الأيونات
بها . || الانحياز لا - G. bias فرق في الجهد
يسلط بين الكاثود والشبكة في الصمام الترميوني
لكي يؤدي الصمام الفرض المطلوب . || تشكيل
- modulation تشكيل الموجة الحاملة
بوساطة شارة تسلط على الشبكة الحاكمة في صمام
الإلكتروني يستعمل للتضخيم . || مسرب -
G. leak, G. leak resistor مقاوم يوصل بين
الشبكة والكاثود في الصمام الإلكتروني يعمل على تسهيل
مرور إلكترونات في الشبكة وعلى تفريغ مكثف
الشبكة من الجهد المستمر الواصل اليه من أنود
المرحلة السابقة . || (مر) الشبكية Retina .
|| (جي) زخرفة - Reticulate Ornamentation
زخرفة تتكون من ارتفاعات بينها منخفضات ضيقة
متشابهة . || (ط) أدواء لا - الوعائية
Retinopathies, vascular . || التهاب - غير
المخضب Retinitis sine pigmentosa نوع من
التهاب الشبكية ، يتميز بانعدام
الحضاب فيه . || - - التكثر R. proliferans
وينشأ عن تعض في مواضع الالتهابات يتميز بتكون
نسيج ضام رقيق فيها . || - - الأبيض التنقيط
R. punctata albescens وهو مرض شبيه
بالتهاب الشبكية المخضب ويظهر فيه عديد من نقط

شحن

مص (مر) : الشحن (E) Pachydermia غلظ الجلد غير المعتاد. || (ط) - حنجري P. laryngis وفيه تغلظ ظاهرة المزمار. || - متدل Pachydermatocle وهو تضخم الجلد والأنسجة تحته. فيه يتبدل الجلد في أطواه.

شجر

شم (رج) : شجرة (F) Arbre (E) - نبات كبير خشبي له ساق واحدة محددة تماماً وله ذروة منتشرة قليلاً أو كثيراً. ب - لفظ يستعمل في القوانين والأنظمة الحراجية ولا يقتصر فيها على الأشجار المعروفة في الفقرة (أ) بل يشمل نباتات أخرى كالخنبات والخيزران والقصب حتى الأرومات والأعياص والأدغال. || - أم (أو قديمة) ج الأشجار الأمهات أو أمهات الشجر (veteran = ancien) هي في المنسفة تحت الغابة و الشجرة الذخر التي استقيت من دون أن تقطع مدة أربع دورات أو أكثر من دورات المنسفة. || - جوفاء Tree, pumped = Arbre creux شجرة تفخج جلبها أي خشبها الصادق. || - ذئبة (اصطلاحاً) T. wolf = Loup شجرة قوية سينة الشكل في الأعم تشغل حيزاً من الأرض يفوق الحيز الذي تسمح قيمتها في المستقبل بقبوله لها وتستطيع هذه الشجرة أن تضر بحاراتها اللواتي قد يكن أكثر نفعاً منها وتكون اجمالاً شجرة متفوقة أو شجرة سائدة واسعة الذروة. || - السوط (اصطلاحاً) Whip = Fouet شجرة كبيرة ونخيلة من أشجار الظلة العليا تسوط رؤوس الأشجار المجاورة ولا تعد من أشجار المستقبل المرغوب فيها. || - سواه (أ) Pole = Perche شجرة فتية تسمى بهذا الاسم منذ الزمن الذي تبدأ فيه أغصانها السفلى تموت حتى الزمن الذي يبدأ فيه نموها صعباً يترأخى ويأخذ اتجاهها فتية، يتسع اتساعاً ملحوظاً أو قل حتى الزمن الذي تصبح فيه أبعاد الشجرة كافية لأعمال النشر. سواء أحصل هذا الشرط قبل الشرط الأول أم حصل بعد. (ب) - عمود (F) Poteau شجرة فتية أبعادها صالحة لاستعمالها وهي على حالها عموداً للهاتف أو للبرق أو لنقل القوة وهي إذا قطعت تكون أصغر جداً من أن تصلح للنشر. || - غابة Arbre de futaie مرحلة النمو التي تأتي بعد مرحلة الأجنة أي بدءاً من الزمن الذي يصبح فيه نمو الشجرة إلى الأعلى بطيئاً وتأخذ فيه ذروة الشجرة تتسع اتساعاً ملحوظاً. || - الفخ = الجذع الفخ (F) Log, trap (E) = Arbre piège جذع يترك لجذب الحشرات وتسهيل إبادتها. || - فخ قائمة Tree, t. = A. p. sur pied شجرة قائمة إما مينة أو قشر نطاق من ساقها تترك في مكانها لتجذب الحشرات وتسهيل إبادتها. || - متفوقة Predominant = A. pré. شجرة يعلو تاجها فوق المستوى العام لظلة الشجر العليا ولا يدل هذا النمط على طائفة من طوائف السيادة معترف بها عموماً في تصنيف أعمال التوسيع على الشجر. || - مجمة (من أجم) = شجرة سليب Pollard =

الفكر وعدم تركيزه على موضوع معين.

جر (فر) : تشتت (F E) Dispersion. || - إنتقائي d. sélective = se.d. || - دوراني d. anor- || - شاذ d. rotative = rotary d. || - الصوتي male = anormalous d. || - زاوية d. acoustique = a. ic d. || - الاستقطاب d. de l'angle de polarisation || - الضوء d. de la an. of p. zn || - غير قياسي lumière = d. of light || - غير قياسي d. irrationnelle = irrationality of d.

شتر

مص (مر) : الشتر الحراج (E) Ectropion انقلاب حافة الجفن للخارج. || - الداخلي : Entropion انقلاب حافة الجفن للداخل. || - خارجي للمنتق Cervix, ectropion وهو انقلاب غشائه المخاطي إلى خارج. شق (ط) : شتر داخلي (أمراض العين) (مقابل) Entropion (E).

شتل

شم (رج) : مثل = مستنبت Nursery (F) Pépinière (E) أرض تربي فيها أشجار فتية معدة للفرس وتشتمل تلك الأرض عموماً على مساكن تنبت فيها البذور وأخرى تنقل إليها الشتلات أي صغار الفراس. || - البادرات = - البذر N. seedling = p. de semis مثل لا تربي فيه إلا صغار الفراس التي لم تنقل إلى مثل الفراس. || - الفراس = - المتقولة N., transplant = p. de repiquage مثل تنقل إليه صغار الفراس وتبدأ فيه لكي تنقل بعدئذ إلى مستقرها. || - متحول = مثل مؤقت N., bush; nursing, flying = p. volante || - فراس N., stock || - غراس N., plants de p. = هي على العموم كل ما ينمو في المثل ويعد للفرس وهي كذلك النباتات التي يؤديها المثل. || نقل الشتلات أفراداً. Prick out, to = Repiquer individuellement نقل صغار الفراس فرداً فرداً إلى علب أو إلى مساكن في الممثل.

شتا

شق (ط) : إشتاء (E) Hibernation. || إنشاء اصطناعي Artificial H. شم (زر) : تشتية (F) Hivernage تشمل في الزراعة معاني كثيرة كجعل المواشي في الشتاء في مراعي الأماكن الدافئة وكيفية النحل في الحلايا وكعحر الأرض لزراع الشتاء الخ.

مص (اح) : شتوي (E) Hiernal, (F) وصف لطور من أطوار الكساء الحضري. || اكتنان = - كون - Hibernation (E) ركود يحدث في فصل الشتاء عادة وهي ظاهرة تبدو في كثير من الثدييات وبعض الزواحف والبرمائيات وكثير من اللافقاريات التي تقطن المناطق المعتدلة والقطبية، وينخفض الأيض في إبانها كثيراً كما تنخفض في أثنائه درجة حرارة الجسم في الثدييات كثيراً.

مع الرئة في الحيوان. || متشابه الأصدية Homeandrous توصف به الأزهار عندما تكون جميع أصديتها متشابهة. || الثمار Homocarpous ينتج ثماراً من طراز واحد فقط. || (جي) أشباه الفلspathoids مجموعة من المعادن قريبة الشبه بمجموعة الفلspathoids ولكنها غير مشبعة بالسليكا ويذوب وجردها في الصخور القلوية ومن أمثلتها اللوسيت والفيلين. || - المعادن Mineraloids مواد لا بلورية تشبه المعادن كالزجاج. phéroïde (F) (مقابل) S. allongée = spheroid (E) || - المتطاوول S. aplatie = Prolate s. || - مفلطح S. oblate s. || - معدن m. id Metalloïde = m. id; meta- || - معدني Metalloïdique = m. id; meta- || - منحرف lloidal || - المنحرف Quadrilatère irrégulier. trapèze. trapézoïde = trapezoid. || شبه = كما لو = كاذب = ملحق (F) Quasi (E) || - بالمعنى Rhomboïde (F) = r. id (E) || - التشابه = المشابهة = المحاكاة similitude. || - الشبهان Laiton = similarité = similarity || - متشابهات الأجزاء Brass isomorphous. شي (ث) : شبه = نسخة (F) Fac-Similé صورة طبق الأصل. || شبه = دُمية = صورة = خيال (F) Simulacre. || تشابه = توافق = مطابقة = انسجام Accord.

مد : شبه الأحداث (مقابل) Miocène. || جذر Rhizoïde. شم (زر) : أشباه الإنسان Anthropomorphes فرود كبار منها السحلاة والبمامة والفول والشق. || - عصيات (F) «Pseudo» Névroptères الأجنحة = عصيات الأجنحة الكاذبة. رتبة أو رتيبة من الحشرات تشمل فصيلة البعسوبيات واليوميات والأرضيات. || شهبان = فالبورس (L) Paliure (F) (Paliurus) جنس جنبيات شائكة من الفصيلة النبقية. || شائك P. épineux (p. aculeatus).

شق (ط) : شبه الانسان = - البشر (مقابل) Anthropoid (E). || الفراء Colloid. || المكعب Cuhoïd. || - الملقوة = - المحجن Ankyroid. كوش (فل) : تشابه (قانون) - Resemblance, Similarity (Law of) (E) (F) (Loi de la) Ress. من قوانين تداعي الماني.

شتت

مص (ضو) : تشتت الضوء Dispersion of light (E) وهو استحالة الضوء الأبيض إلى الأضواء ذات الألوان المتدرجة من الحمرة إلى البنفسجية عند انطافه من مُشِف (شفاف) في مُشِف آخر، ومثاله التشتت الحادث عند نفوذ الضوء الأبيض في منشور من الزجاج. || (فل) - الدهن Distraction (F) Distraction (E) الانتباه بين موضوعات شتى، مما يؤدي إلى تبدد

de semence شجرا حصلت أشجارها من تجدها الطبيعي في مكانها أي أنها لم تفرس غيراسها ولم تنشأ من فراخ الأرومة ولا من الأشطاء (مفردها شطه). «- نهائية = - النهائية C., final = P. définitif هي في الشجرا المستغلة الجزء الذي يراد الاحتفاظ به حتى انتهاء مدة الدورة. « حال نمو Stand development = État de développement loppement du p. المراحل التي تمر فيها الشجرا بالتعاقب في مدى تطورها أي حال البذرة أو فرخ الأرومة فالنيل Fourré (F) فأجدة الميدان أو العصي Gaulis فالأجدة Perchis فالغابة Futaie. « (زر): شجرة (F) Arbre الاسم الدال على الجنس شجر وهو يذكر ويؤنث ج أشجار وشجرا والواحدة شجرة ج شجرات. كل نبات معمر له ساق خشبية جزؤها الأسفل عار بسيط يعلوها اما ورق متق كما في النخل وإما عدد من الفروع والشعب والأغصان والأوراق كما في التفاح والمشمش ويتضح أن الشجرة لا تسمى شجرة عالياً إلا إذا كانت معمرة وكان لها ساق خشبية واحدة علوية الأسفل وتعريف الشجرة في معجمتنا يخالف التعريف العلمي ففيها الشجار والكتان والحشخاش وأصراها كلها شجر على حين أنها نباتات سنوية لا معمرة. « - الأم Pied mère شجرة أو أرومة يؤخذ منها المكيس والفسل والطعم. « - الحامضة = أكسيدندرون



Oxydendron من اليونانية بهذا المعنى المحوذة أوراها. جنس شجر حرجي وتزيين من الفصيلة الخنجية. « - سلب Têtard ou Arbre étêté شجرة قطعت فروعها لكي يحصل لها أغصان عديدة بدلاً من الفروع. « - الهرمة Vieille-écorce شجرة هرمة زاد عمرها على أربع دورات والدورة (Revolution). « - البهاء = قالودندرون Callodendron من اليونانية بهذا المعنى. جنس شجر من فصيلة السذابيات. « - الجوز المسهل (F) Bancoulier des moluques (L) من فصيلة الفربيونيات لها ثمار دهنية. « - الحديد Sidéro- (F) dendron من اليونانية بهذا المعنى. جنس شجر قاسي الخشب من الفصيلة القوية. « - الزئبق = ليريودندرون Liriodendron ou Tu- (L) (Liriodendron) lipier (F) الأولى معنى الاسم العلمي الماعا إلى كبر الزهرة وجمالها. جنس شجر للتزيين من الفصيلة المنولية. « - الأمريكية = شجرة التوليب L. de Virginie.



Classe d'arbre هي في التصنيف كل طائفة يمكن أن تتجمع الأشجار فيها لغرض من الأغراض. « علم - Dendrology = D.gie تحقيق هوية الأشجار وتصنيفها تصنيفاً نظامياً. « مقياس - Dendrometer = D. mètre كل آلة تستعمل في قياس الشجر ولكن المألوف في اللغة الانكليزية قصر إطلاق هذه الكلمة على الآلات التي يقاس بها قطر الشجر وعلى الأجهزة البصرية التي تقاس بها من الأرض أقطار الشجر على نقاط مختلفة من الساق. « الأشجار المنتقلة = انتقال الشجر Recruitment Recrû passage = الأشجار التي انتقلت في غضون زمن محدد إلى زمرة من زمر الشجرا وهي خصوصاً البادرات التي تكون قد ظهرت حديثاً في حرجة مجددة (أي جملة الفراع والأشطاء Recrû) وتكون سوقها قد انتقلت بفعل النمو إلى صنف قطر معلوم أو صنف محيط معلوم (الانتقال إلى زمرة كذا. الانتقال إلى حالة الغابة). « شجرة = معرجة Woodland = Boisé أرض فيها أنبئة معظمها خشبية ويميلون النوم إلى قصر هذا الاصطلاح على جماعات نباتية فيها أشجار قصار غالباً ليس لها الا ظلات متباعدة أما الأراضي التي تكون بين تلك الظلات فيكون فيها أنبئة أقصر مثالها النجيليات وذلك خلافاً للغابة العالية (التي تكون ملتفة أو قل مفلقة). « شجرا حرجية = Stand = Peu-plement forestier هي مجموع من الأشجار أو من الأنبئة الأخرى فيها ما يكفي من التناسق والتشابه في تركيبها وبنيتها وعمرها وترتيبها وأحوالها في بيئتها مما يجعلها تتميز في وضوح من الأنبئة المجاورة لها ويجعلها مثلاً وحدة حرجية. « - طيمية Crop forest = P. naturel الشجر والخيزران الخ التي تكون نامية في مساحة من الأرض. « - الغطاء = C., Cover = P. de couverture شجرا تابعة مؤلفة من نباتات قصيرة القدود أدخلت في أحد الفارسات لتغطية التربة بين وتحت شجر الشجرا الرئيسية والحرجة الأصلية وهي أيضاً كل شجرا تستعمل في وقاية التربة من التفتت والانجراف ويقال النوع الغطائي أو نوع الغطاء لكل نوع نباتي قابل لأن يدخل في شجرا التغطية. « - كثيفة أو ملتفة Stand, fully stocked = P. plein شجرا مكونة على شكل يكثنا من أن نقدر أن جميع الفراغ في أرض الحرجة قد ملأته الأنبئة الحرجية ومع هذا يكون لجميع الأشجار مكان كافٍ لأن تنمو أقصى نمو. « مغذية = - التغذية Crop, nurse = peu. nourricier حرجة من الأشجار أو من الجنبات يحتفظ بها لكي تسهل في شياها نمو شجرا مؤلفة من أشجار أعظم شأناً. « - موحدة العمر C., uniform = P. equienne شجرا في سن واحدة. « - نخبة أو صفوة Stand, elite = P.d'è. شجرا انتخبت لجنى بزورها لا يكون لتلك الشجرا من صفات عالية. « - نشأت من البزور Crop, seedling = P. issu

Têtard شجرة تقطع ساقها على ارتفاع معلوم فتنشأ فيه حزمة من الفراع ويكون هذا الارتفاع عموماً فوق الارتفاع الذي تستطيع الحيوانات أن تنال فيه الفراع لترمها ويطلق ذلك بمخافة على الصمصاف. « - محفوظة = Tree, reserved Arbres réservés (أ) شجرة اختيرت لتظل قائمة إلى زمن ما في حرجة معدة لأن تجدد وذلك لغرض خاص مثل حمل البزور أو حماية تجديد الحرجة أو لتظل تلك الشجرة قواصل نموها. (ب) شجرة أو نوع من أنواع الشجر تحتفظ الحكومة لنفسها ببعض الحقوق عليها بقانون أو بنظام حرجي فتمنع قطعها أو لا تسمح بقطعها إلا بموجب اجراءات معينة. « - مطروحة Windfall = Chablis شجرة أو أشجار طرحتها الريح. « - نخبة = Tree, elite Arbres d'è. شجرة مختار لجنى بزورها أو لأخذ البذرة = A. issu de graine البذرة = Semis شجرة حصلت من البذور. ويطلق ذلك عموماً على شجرة فتية لم تبلغ قد العود Gaule. « نموذج = - متوسطة = Tree, samble = A. chantillon. A. moyen شجرة مختار لتمثيل فريق معلوم من الشجر وذلك في دراسة مفصلة لخاصية أو أكثر من خصائصه والشجرة المتوسطة هي التي تمثل الوسط الحاسي لقطعة من الحرجة وهي شجرة تكون مساحتها القاعدية مساوية لخارج القسمة عندما يقسم مجموع المساحات القاعدية لأشجار القطعة المذكورة على عدد تلك الأشجار. « - وقاية T., nurse = A. d'abri شجرة تفرس أو تستبق لكي تحمي أو تسهل نمو أشجار أخرى لا تزال فتية. « - أسفل = Butt = pied قاعدة شجرة قائمة. « - أعلى = - ذروة = crown cime. Houppier الجزء الأعلى من الشجرة المتفرع فوق الجذع. « - مرتسم أعلى = - projection de la cime = المرتسم الأفقي على الأرض لأعلى الشجرة ويقال لذروتها أو لرأسها أو لتاجها. « - هيكل = (اصطلاحاً) Snag chandellier quille شجرة ميتة لبثت قائمة ولكنها فقدت أوراقها ومعظم أغصانها أو هو ما لبث قائماً من ساق كسرت على ارتفاع ثلاثة أمتار أو أكثر. « - جملة الشجر السوي = Growing stock, normal Matériel n. الحجم السوي لأشجار حرجية متملة، مع توزيع سوي لطوائف الأعمار في دورة استجار معينة. « - القائم G. s. = m. sur pied المجموع عدداً أو حجماً لكل الأشجار النامية في حرجة أو في قسم من حرجة. « - حقن - Injection, tree = I. هو أن تدخل بالضغط غالباً مادة كيميائية (ومن الشائع أن تكون محلولاً ملحياً) في الفتوات الناقلة لنسج شجرة حية والفرس من ذلك مثلاً إمانتة تلك الشجرة أو وقايتها من مرض أو قتل طفيلي كالدبق ويستعمل هذا الحقن أيضاً في شجرة أميتت حديثاً، بغية إيادة أفراد أو بيوض حشرات من مفدمات الأجنحة أليفة الجفونر أو الخشب. « - طائفة = T. class

مص (فل) : شجرة فورفوروس Arbre de
 Porphyre (F) Tree of Porphyry (E)
 وضعه فورفوروس للأجناس والأنواع العليا على
 صورة شجرة، وهي الجوهر والجسم والحي والحيوان
 والانسان . (ا ح) شجري Arborescent
 ويوصف به كل ما يتفرع او ينمو كالشجرة .
 (جن) الصرف - Dendritic Drainage صورة
 يبدو عليها تصريف نهر تابع عندما يلتقي بعدد من
 الروافد يغذيها بدورها عدد من روافد أصغر تصب
 بزوايا حادة . (ا ح) علم تسنين الشجر -
 Dendro-chronology . الزوائد الشجرية ،
 dendron وتطلق في علم الحيوان على تفرعات الخلية
 العصبية التي تحمل الدفقات العصبية . (جي) المشجر
 Arborescent معدن يوجد على شكل شجيرات
 Dendritic = dendriform متشجر (ا ح)
 على هيئة الشجر . شجريات Phanerophytes
 نباتات خشبية ذوات جذوع عارية من الأفرع ،
 وتكون براعم التعمير فيها مرتفعة عن سطح الأرض
 . (ا ح) عالية Megaphanerophytes أشجار
 يزيد ارتفاع براعم التعمير فيها على ثلاثين متراً، وهي
 إحدى صور الحياة في تقسيم « راونكييه » .
 قصيرة Micophanerophytes أشجار يتراوح
 ارتفاع براعم التعمير فيها من ٢ الى ٨ أمتار . وهي
 إحدى صور الحياة في تقسيم « راونكييه » .
 قمينة Nannophanerophytes أشجار لا يزيد
 ارتفاع براعم التعمير فيها على مترين ، وهي إحدى
 صور الحياة في تقسيم « راونكييه » .
 Mesophanerophytes أشجار يتراوح ارتفاع
 براعم التعمير فيها من ٨ الى ٣٠ متراً ، وهي إحدى
 صور الحياة في تقسيم « راونكييه » . (ط)
 مشجرة Altercation .

شجع

كوش (فل) : شجاعة (F E) Courage إحدى
 الفضائل الأربع عند أفلاطون وهي فضيلة القوة
 النفسية تأتي في المرتبة الثانية بعد الحكمة وتساعد
 العقل على الشهوانية فتقاوم إغراء اللذة ومخافة الأم .
 شي (ث) : شجاع = مقدم (مقابل) Preux (F)
 مص (فل) : شجاعة (E) Courage (F) Courage
 إحدى أمهات الفضائل الأربع عند أفلاطون ، وهي
 الحكمة والشجاعة والعفة والمدالة « والشجاعة فضيلة
 القوة النفسية عندما تضبط في عملها بالعقل »
 (تعريفات الجرجاني) .

شحب

شق (ط) : شحوب = اصفرار (مقابل) Pallor =
 paleness (E) .

شحد

مص (حض) : شحد المدة (E) Sharpening إعداد
 حد القطع بإزالة ما به من تلم .

شجر

شم (بذر) : شحور (F) Merle (F) (Turdus merula)
 ou M. m. (L) ج شحارير . طائر غريد من
 الفصيلة الشحوروية ورتبة الجوائم المشرومات المناقير
 ذكره أسود كله وأثناء أعلاها أسمر وصدرها الى

على شجر مجتمع نام في أرض حرجية سميت شجراً
 تفرقاً عن حرجة وغاية والشجراً في اللغة المجتمع
 الكثير من الشجر في منبته وفي اللسان أن الشجراً
 اسم مفرد يراد به الجمع وقيل هو جمع الأول
 أوجه ، وأشكال الشجراً كثيرة . - كاملة أو
 جثة P. complet إذا تملت رؤوس الشجر دون
 أن تهزها الرياح . - فجوية P. clairière أي
 ذات فجوات وهي التي في أرضها بعض خلاء ليس
 فيه شجر . - كثيفة أو ملتفة P. serré إذا
 تشابكت فروع شجرها . - متفرقة p. clair
 إذا لم تتماس فروع شجرها في بعض الأماكن .
 - متقطعة p. interrompu إذا تخلل شجرها بقاع
 خلاء مهمة . - أشجار مثمرة = أشجار الفواكه
 Arbres Fruitières أشجار تفرس لفواكهها خاصة
 كالتفاح والكمثرى والكرم والشمش والبرتقال .
 شجار Arboriculteur ذكر ابن البيطار كلمة
 الشجارين . الذي يعني بالفراصة أي بفرس الشجر
 وتماهده .

شي (ث) : شجرة الحياة (مقابل) Hom (F) .
 - النسب Arbre généalogique . شجيرة
 Arborisation زخرفة على شكل الشجر .
 Ramage يقال قماش مشجر أي زينته على شكل
 أغصان الشجر .

كوش (فل) : شجرة فورفوروس Tree of
 Porphyry (E) Arbre de porphyre (F)
 عند فورفوروس والمناطق الذين جاءوا بعده شكل
 يبين تبعية التصورات بعضها لبعض وعددها خمسة
 بينها هي عند أرسطو أربعة والخامس هو النوع ولم
 يكن أرسطو يعتبره واحداً من الكلليات وإنما كان
 يعتبره الموضوع نفسه من حيث أن الأحكام العلمية
 صادرة على الأنواع لا على الأفراد والنوع لا يضاف
 إلا للفرد مثل قولنا سقراط إنسان .

شجرة فورفوروس

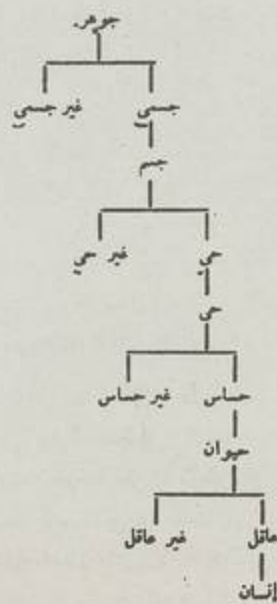

شق (ط) : شجرة (L) Arbor . - الحياة
 A. vitæ .

مع (سر) : شجرة الصامات والأصمة Christmas
 tree (E) .

Arbre aux tulipes (F) (L. tulipifera) (L)
 . شارة - Blanchis حز ينبيء بقطعها أو
 استبقائها وربما سموه السمة والفعل الوسم . -
 القنبينة = لاقونيس Lecythe (F) (Lecythis) (L)
 الاسم العلمي من اليونانية بمعنى القنبينة لأن ثمارها
 تشبه القناني . جنس شجر للترين من الفصيلة الآسية .
 - - - كبيرة الزهر L. à grandes fleurs
 (L. grandiflora) . - الشجر الصغير -
 Mort - bois (F) الجمع صغار الشجر أو الشجر الصغير . كل
 جنبية وجنبية تنمو تحت أدواح الأحراج كالزعرور
 والعليق والبندق واللبلاب وصرية الجدي وغيرها .
 - أقزام - Arbres nains . - البلسم =
 Myroxyle (F) (Myroxylon) (L) ميركسيلون
 اصطلاحاً والبلسم هو بالفرنسية Baume وأشهره
 ما يستخرج من هذا الشجر . جنس شجر من
 القرنيات الفراشية يسيل من فروعها وسوقها إذا
 جرحت عصارة راتنجية بلسمية تستعمل في الطب
 وهي من أشجار البلاد الحارة . - بيرو
 M. du Pérou (F) منسوب الى بيرو في أمريكا
 ويلسمه مشهور يداوى به السعال . - طولو
 M. de Tolu (F) (M. toluiferum) (L)
 مشهور أيضاً وطولو بلدة أمريكية نسب إليها
 ويداوى السعال بلسمه . - التزين Arbres
 d'ornement (F) هي التي تزرع لظلالها أو لجملها في
 الحدائق أو في الشوارع كأنواع من السنط
 وكالأزادراخت والدردار واليزفون وكثير من
 الصنوبريات . - جبارة - A. géants . -
 الحراج = - حرجي = أشجار حرجية - A. fo-
 restiers الشجر الذي يذبت أو يزرع في الحراج
 كالصنوبر ، التنوب والعرعر والبوط والبطم والقيقب
 والسيدر . - الحرير = سنط إسطنبول Arbre
 de soie (F) Albizzia Julibrissin ou Aca-
 cia J. (L) مترجمتان . شجر من فصيلة القرنيات .
 - الصابون الدغلي Savonnier frutescent
 (Sapindus frutescens) . - السنغالي
 S. du Sénégal (S. senegalensis) . -
 القاسي S. rigide (S. rigida) . - الصناعة =
 Arbres industriels (F) = أشجار صناعية (F)
 يستفاد من أجزائها في الصناعات المختلفة كشجر
 المطاط والتارجيل والكيما والعصص والمر . -
 الفصية - العيني Vacciniées فصية صغيرة من ذوات
 الفلقتين فيها الجنبية المسماة عنب الدب وعنب الحراج .
 - الفواكه = - مشمر Arbres fruitiers بصيفة
 الجمع الشجر الذي يزرع لثمره كالتفاح والكمثرى والشمش
 والأنج والقسدة والبرتقال والأناناس . - المطاط
 = سيفونية = هافاية Siphonia ou hevea (L)
 الأخيرتان مهربتان . جنس شجر يستخرجون
 من بعض أنواعه مطاطاً ثميناً . - البرازيلي
 S. ou H. brasiliensis . - الفوياني
 S. ou H. guyanensis . شجراً Massif.
 (F) Peuplement الشجر المجتمع سواء أكان في
 الأحراج أم في الحدائق . - حرجية -
 ment forestier الفرنسية مرادفة لحرجة وتدل

C. specific e. c. (c-m) - بالتأثير
 d'induit = Induced c. - الكهربيائية
 Charge électrique = E.c.c. - متخلفة
 C. résiduelle = Residual c. - النووية
 C. nucléaire = Nuclear c. - الفراغ
 C. de l'espace = space c. - الكهرب
 C. de l'électron = E. c. on (الايلكترون)
 siège de la c. = seat of the c. (load) - مقر
 Chargé = Charged مشحون
 Chargement du corps = charging a الجسم
 Charge unitaire = وحدة - body
 Chargeur des batteries = Battery charger.
 Unit c. - شاحن البطاريات
 batteries = Battery charger.

شجر

شق (ط) : شخير (مقابل) (E) snore .
 شخيري stertorous .

شخص

مص (فل) : الشخص (F) Personne (E)
 الذات الواعية لكيانها (المتقلة في إرادتها)
 الحرة في تصرفاتها ، وإذا أطلق على الله قيل :
 الذات . ويقال « الشخص » في مقابل الشيء
 (F) (Chose) . (ق) - مرضي Persona
 (L) grata . - غير مرضي P. non grata
 - الممنوي = الاعتباري أو القانوني أو المدني
 أو الفرضي = الحكمي = التقديري Personne
 morale ou juridique ou civile ou fictive (F)
 - الطبيعي P. physique . الشخصية
 La personnalité . - افتراضية P. fictive
 - حقيقية P. réelle . (اج) .
 - تكامل P. - P. Trait . - نسق
 P. System . - غير شخصي Impersonal
 - (اق) الربيع - l'ente personnelle (F)
 Personal rent (E) « ميزة شخص على آخر من وجه
 الكفاية والاستعداد » . (ط) الشخص
 Differential d. - بالتفريق
 البت في تشخيص مرض بالتفرقة بينه وبين أمراض
 أخرى مشابهة له في الأعراض . (هـ) شاخص
 (في المساحة) Ranging rod or pole
 تستعمل في الرصد أو للقياس . (ط) شاخص
 Process . - الإبرية للزند Styloid p. of
 ulna والزند هو العظم الإنسي في الساعد .
 الشواخص الفقارية Spinous processes والشاخص
 بروز دقيق في العظم والنسج .

كوش (فل) : شخص (E) Person, Individual (F)
 Personne, Individu (F) الفرد من أي
 نوع كان (٢) الكائن العاقل المختار في مقابل
 « الشيء » ، أو الكائن العاقل من العقل والاختيار
 (٣) « تشخص » اتخذ صفات تعينه (٤) متشخص
 و « مشخص » concret في مقابل « مجرد »
 abstrait (٥) « شخص » أعطي صفات معينة
 (٦) « شخصي » نسبة إلى شخص واللفظ الشخصي

على حفظ حرارة جسمه . (ط) - شمعي
 Adipocere وهو مادة في قوام الشمع تنتج من
 تحول شحم الجثث اللين إلى شحم شمعي صلب نتيجة
 وجود الجثث في مكان رطب . هاضم الشحم
 « ستياسين » Steapsin انزيم بنقراسي يحول
 الشحوم والدهون المتعادلة إلى جلسرين واحماض
 شحمية . (مر) سقل - Lipodystrophia
 وهو اختلال في ميثابولسم الشحم . (اح) الشعمة
 (شعمة الأذن) Lobe (of the ear) . (ط)
 شحمية الدم lipaemia وتظهر فيها شرايين شبكية
 العين كأنها ممتلئة باللين . الشعمة الموقية
 Pinguicula بقعة تظهر في ملتحة المقلة عند المسنين
 نتيجة تكثر حرصي . إسهال شمعي Steatorr-
 hoesa وفيه يكون في البراز شحم بشكل صابون
 وشحوم متعادلة وأحماض شحمية . (مر) الشحام
 Lipoidosis وهو اختلاف توزيع الشحمانيات في
 الخلايا . (ط) تشحام Lipomatosis . (امر)
 الاستشعامة Lipophilia وهو القدرة على حل
 أو امتصاص الشحم . التخلاء الشحمانى
 Histocytosis lipoid = Nieman's Picks disease
 مرض الأطفال يميزه كثرة الخلايا النسيجية التي تصطبغ
 بالأصبغ الشحمانية في الجهاز الشبكي البطاني .

شحن

مص (ق) : الشحن (مقابل) (F) Chargement
 - السفينة Embarquement des
 marchandises . - على سطح السفينة
 Chargement en pontée يقصد منه الحالة التي
 توضع فيها البضاعة على ظهر السفينة لا بداخلها ،
 والأصل أن ذلك لا يجوز إلا في بعض أحوال محددة
 أو بشرط موافقة الشاحن على ذلك . - في
 المواعين C. sur allèges هو وضع البضاعة فيها من
 أجل توصيلها إلى السفينة . (حض) -
 (E) Charging وضع المواد المطلوب تسخينها أو صهرها
 في الأفران . (ق) الشحان (F) Chargeur .
 (كم) شحنة مقيدة Bound charge - (مطلقة
 (E) (Free c.) و إذا وضع موصل معزول بالقرب
 من شحنة كهربائية ، تولدت عليه بالحث شحنتان
 إحداهما في الطرف القريب من الشحنة المؤثرة وتكون
 من نوع يخالفها ويقال لها الشحنة المقيدة ، والأخرى
 في الطرف البعيد ومن نوع الشحنة المؤثرة ويقال لها
 الشحنة المطلقة . (طن) - الأساسية
 Fundamental c. لفظ كثيراً ما يدل به على مقدار
 شحنة الالكترتون . - انفعالية Cathexis .
 (الك) مقر - Seat of charge الموضوع
 الذي تحمل الشحنة فيه من الموصل المشحون

شم (زر) : شحنة (F) Ration - ج شحنت ما يكفي
 الدابة من العلف يوماً كاملاً . - العمل أو
 الإنتاج R. de production ما يلزم للحيوان الذي
 يعمل أو يسمن أو يدر اللبن . - العيش
 R. d'entretien ما يكفي الحيوان للعيش بلا عمل .
 جر (فر) : - إيلكترونية Charge électronique
 (E) Electronic c. (F) . - الالكترتون
 النوعية (ش/ك) = C. spécifique d'électron

حمرة ومن نوع الشحورور ضرب شامي مبذول في
 الحماه الشام يسمى الشحورور الشامي أي T. M.
 syriacus وهو يصاد ويربى في أقباص لصوته .
 شحوروريات (F) Turdidés فصيلة طيور من الجوامم
 المشرومة المناقير تشمل الشحورور والدج والسمنة



وأبا الحناء .

جر (فر) : الشجر (E) Talweg بطن الوادي .

شحن

شي (ث) : شحنة (F) Épaufrure جذاذ من الحجر .

شحم

شم (زر) : شحم (F) Lard ج شحوم والقطعة
 شحمة تطلق الكلفة الفرنسية على شحم يتكون تحت
 جلد بعض الحيوانات القاسيات الجلود ولا سيما
 الخنزير . - Graisse وربما سموه دهناً في أيامنا
 هذه على حين أن الدهن في اللغة عصير النباتات
 الدهنية . والشحم هذا مادة صلبة تذوب بسهولة
 تكون في جسم الانسان والحيوان وما نسميه شحماً في
 الشام أي Suif هو شحم الأمعاء . - الأمعاء
 Suif هو المسمى شحماً في الشام أما الشحم في اللغة
 فهو ما نسميه الدهن أي Graisse وأما الدهن في
 اللغة فمصارة النباتات الدهنية أي Huile وأما
 الزيت في اللغة فمصارة الزيتون ليس غير .
 مرض ال - Graisse مرض جرثومي تصاب به
 سغفات الفاصوليا الصغار . شحم = شحم
 suiffard نمت للحيوان الذي أفرطوا في تسمينه
 حتى زادت فيه كمية الشحم ولا سيما شحم الأمعاء
 على المقدار المرغوب فيه .

شق (ط) : شحم = دسم (مقابل) (E) Fat .
 - Adipose . - الخنزير Lard . شبه ال -
 Lipoid . - الشحم Adiposere . شحم =
 سمنة = بدانة Adiposity . - الدم Lipaemia
 . شحم = شحمين Liparous . شحمي
 Lardaceous . - داء - L. Disease .
 صباغ - Lipochrome . - ورم - Lipoma .
 شحمة Lipuria .

مد : شعمة الأذن (مقابل) Lobe of ear .



مص (اج) : شحم الحوت (E) Blubber
 طبقة شحمية غليظة توجد تحت جلد الحوت وتعمل

شدف

شم (زر) : شدف = تشديف = تشدف
Segmentation (F) تجزئة الشيء أو تجزؤه شدفاً
أي قطعاً. || شدفة Segment (مجلس جمع مصر)
القطعة من الشيء المقطوع وفي النبات شق الورقة
الذي يمتد حتى يبلغ غيرها. || شادوف Chadouf
في مستدرك التاج انها لغة مصرية والجمع شوايدف
والفرنسية من العربية ووجدتها في مخطوط الحاوي
للأعمال السلطانية ، وهو مؤلف في أوائل المائة
السادسة للهجرة فيفيد إقرارها . أداة لرفع الماء
تستعمل في مصر وتونس وأوربة الجنوبية .

شي (ث) : شدف Biseautage (F) شطف
للزجاج ونحوه .

مص (اح) : شدفة (E) Segment وحدة من
وحدات الجسم التي ينقسم إليها في بداية تكوينه
ويظهر فيها تكرار منتظم للأعضاء . || اندغام
الشف Desegmentation . || (مر) تشدف
الجنين Segmentation of embryo وهو انقسامه
إلى طبقات .

شلق

مص (ط) : شلطي (E) Buccal . || التجويف
B. cavity - ||

شذب

شم (رج) : شذب = شذب = قلم
Élaguer (F) Prune, to (E) إزالة الفروع
والأغصان الخضراء أو الميتة أو إزالة النوامي النهائية
المركبة من شجرة قائمة بغية تحسين صفات تلك
الشجرة أو تحسين خشبها . (ب) إزالة الفروع
الجانبية فوق ارتفاع قامة الرجل في شجيرة قنية
|| Dégager = Brash, to - قطع الفروع الميتة
أو الحية التي تكون في متناول اليد في شجيرة قنية .
|| شذب طبيعي Élagage naturel = Pruning
الموت الطبيعي لفروع الشجر القائم
وأغصانه وسقوطها ومن أسباب ذلك نقصان الضوء
والانحلال والتلج والصقيع وغيرها . || التشذيب
العالي للأشجار المنتخبة É. haut d'arbres sélec-
tionnés = P., selective high
على تشذيب عالٍ لأشجار منتخبة يقدر أنها ستنتج
منتجات الشجيرة النهائية . || الجذور = تهيئة
Rhabillage (des racines) = P., root
هو تهيئة الجذور بتشذيبها والفرض منه على الأخص
تسهيل نمو جهاز جذري مرتص وليفي . || -
الفروع والأغصان الخضراء P., green = Élagage
des branches vertes هو إزالتها . || -
والأ - الميتة É. des b. mortes (F) P., dry =
serpette (F) . || (ذر) : شذب = مقضب (F)



سكين أصفر من المخطب يستعمل في التطعيم وفي قطع
الأغصان العرضية وغير ذلك .

شي (ث) : شذب Layer هذب. تستعمل في تحت

شق (ط) : مشخص (E) Diagnostician . ||
تشخيص Diagnosis . || - تفريقي Diffe-
rential D. . || يشخص Diagnose = - المرض .
شي (ث) : شاخص Jalon (F) عصا من خشب
أو حديد تستعمل في مسح الأرض .
جر (فر) : شاخص (في المساحة) (مقابل)
J. (grand) (F) Ranging rod or pole .

شدف

مص (هـ) : الشد Pull, traction, negative
pressure, tension (E) هو القوة التي تميل إلى زيادة
طول الجسم أو أبعاده . || (ط) - على العظم
Skeletal traction وفيه يكون الشد مباشرة على
الهيكال العظمي أو على جزء منه . || (م) شدة
القوة اللولبية Intensity of the wrench هي
مقدار القوة اللولبية . || (هـ) شديد Gravis
شداد Tie عضو المنشأ المتأثر بقوتي
شد في طرفيه . || (مر) تشداد Supertraction
جر (فر) : شد = جذب (مقابل) Attirer (F) to
traction. ten- || (E) attract = to draw . || الشد-
sion = pull tr. negative, pressure te. || شدة

I. de l'aschac = Intensité = Intensity
rayonnement = Radiant i. - الطيفي
I. de radiation spectrale = Spectral radiant i
|| I. de luminescence = lu. i. الاضاءة . ||
I. des ondes = I. of waves . ||

الأمواج I. d'éclairage = i. of illumination

الانارة I. d'aimantation = i. of التعمغنط . ||

I. du courant = التيار . || magnetisation

I. de la pesan- i. of current || - الثقل

I. du الصوت = i. of gravity

I. lumineuse son = sound i. || - الضيائية

I. du pôle = القطب . || = i. of light

Mouve- strength of po- || - القوة اللولبية

ment violent de torsion = intensity of the

Intensité électrique الكهربية wrench

I. du champ. force = electric i. || المجال

magnétisante = Field i. strength of field

I. du c. électrique = S. الكهربائي || -

I. du of an electric f. || - المغناطيسي

c. magnétique = i. of the magnetic f.

Intense (F E) . || شديداً || الشدائد

= tie rod , t. beam .

شق (ط) : شدة الأم = غصة = زرع = سكرة

الموت = احتضار (E) Agony . || - العطش

Polydipsia . || شديد = بليغ Intensive . ||

اشتداد Exacerbation . || Paroxysm . ||

المشي Fastigium . || اشتداداى paroxysmal

. || زلة اشتدادية P. Dyspnœa .

شي (ث) : مشد (مقابل) Corset (F) . || -

نوب موشى Basquine .

شم (زر) : شد = قرن Attelage ربط الدواب

بالمجرور وتطلق أيضاً على الدواب المشدودة .

مع (سر) : الشد (مقابل) Tension (E) .

هو الدال على جزئي معين (٧) « شخصية » . ||
شخصي single = singulier (١) ما يدل على فرد
individu (٢) قضية شخصية هي القضية التي
يكون موضوعها جزئياً مشخصاً معنياً مثل سقراط
فيلسوف . || لا - Impersonal = Imper-
sonnel (١) لا يقتضي بذاته الشخصية يقال عن إله
سبنوزا إنه لا شخصية له (٢) يقول برتيلو إن اللاشخصي
لا يعني أنه أقل في القيمة مما هو شخصي . ولهذا
يرى استخدام كلمتين بدلاً من كلمة لا شخصي وهما:
ما فوق الشخصي supra-personnel وما دون
الشخصي infra p. (٣) يرى بول جانين أن الشعور
بالاشخصية la conscience de l'impersonnel

هو ما يميز الشخصية عن الفردية . الأناية غاية الفردية
والتضحية من أجل الآخرين غاية الشخصية (٤)
قضية مهمة proposition impersonnelle لا يبين
فيها كمية ما عليه الحكم . || شخصية personality
p. té = (١) اللفظ الإفرنجي مشتق من الكلمة
اللاتينية persona ومعناها الوجه المستعار الذي
يضعه الممثل على وجهه والفرض من استعمال هذا
الوجه المستعار تشخيص خلق الشخص الذي يقوم
بدور من أدوار المسرحية فهو بمثابة العنوان عن
طباع الشخص ومزاجه الخلقى (٢) تدل على وحدة
الذات وثباتها (٣) يقال على الفرد المتفوق أو الذي
له سلطان أنه ذو شخصية (٤) الشخصية المتكاملة
integrative personality (E) تكون سماتها
متينة بحيث تكمل بعضها بعضاً وتكمن الشخص من
أن يسلك سلوكاً ناجحاً مع الاقتصاد في الجهد
ويرى يوسف مراد أن في الشخصية المتكاملة تتحقق
القوانين الأربعة الكبرى المسيطرة على الحياة النفسية :

القانون الأول : يتجه الترقى في ميدان الدوافع من
الاشعور إلى الشعور . القانون الثاني : يتجه الترقى
في مجال الشخصية من الأفعال المنعكسة إلى الأفعال
الإرادية . القانون الثالث : يتجه الترقى في مجال
النشاط الحركي من استخدام الأشياء إلى استخدام
رموزها . القانون الرابع : يتجه الترقى في مجال
النشاط الذهني من الاحساس إلى التصور الذهني . ||

- (ازدواج) Double personality =
Dédoublément de la personnalité اضطراب
يصيب الإنية فيشعر الشخص بتغير ذاتيته وتفككها
|| - (نزعة) Personalism = P.e (١)

إحدى نظريات رونفويه ومؤداهما أن الشخصية في
قمة المقولات وأنها تعقل العالم بتأويله تبعاً لتجربتها
الباطنة (٢) مذهب أخلاقي يستند في دعواه إلى
الشخصية باعتبارها قيمة مطلقة (٣) يطلق هذا
المصطلح على المذهب الذي يقرر أن الله شخص حق
ومباين للعالم وهو لهذا يقال في مقابل أحادية . ||

تشخص Individuation (E F) (١) هذا اللفظ
أدخله إبن سينا في اللغة الفلسفية ومعناه ما تعين به
شخصاً (٢) مبدأ التشخص principe d'indivi-
duation (F) ما يجعل من الموجود نسيج وحدة
إذا وجدت متشخصة فإن مبدأ تشخصها يلحق بها
من الهيئات .

شم (زر) : تشريح (F) Anatomie علم التشريح
كتشريح النبات وتشريح الحيوان والتشريح الوصفي
والتشريح المتقابل وتشريح النسج ودرس العظام
والعضل والعضب .

شي (ث) : شرح = كتب = وشع (مقابل)
Développer . || مشرحة = معرض الجثث
Morgue .

شق (ط) : مُشَرَّحٌ (مقابل) . Anatomist (E)
|| تشريح الأحياء Vivisection . || علم الـ =
Anatomy . || - تطبيقي Applied A .
|| - مجهري Microscopic A . || - مقارنة
Regional A . || - ناحي Comparative A .
|| - وصفي Descriptive A . || تشريحي
Anatomic .

شرد

شق (ط) : شاردة (مقابل) Ion (E) . || -
موجبة Cation . || تشرد Ionization . ||
مُتَشَرِّد Ionic .
جر (فر) : الشاردة الفيرامية = الايون الفرامي
Ion-gramme (F) G.m i. (E) . || - مَصْعَدِيَّة
Anion (F E) .
مص (ا ج) : تشرد (مقابل) Vegranity (E) .

شور

كوش (فل) : شر Evil, wrong (E) Mal (F)
(١) ما يكون موضع استهجان أو ما
يكون موضع رفض من الإرادة .
(٢) لا ذات له بل هو إما عدم جوهر أو عدم
صلاح حال الجوهر . والشر بالذات هو العدم ولا كل
عدم بل عدم مقتضى طباع الشيء من الكالات
الثابتة لنوعه وطبيعته . والشر بالعرض هو المعدم
أو الحابس للكمال عن مستحقه ولا خبر عن عدم
مطلق إلا عن لفظه فليس هو بشيء حاصل ولو كان
له حصول ما لكان الشر العام . (٣) الشر يقال على
وجوه يقال شر للأفعال المذمومة ويقال شر للآلام
والعموم وما يشبهها ويقال شر لنقصان كل شيء
عن كماله وفقدانه ما من شأنة أن يكون له .
ويطلق على الوجه الأول شر خلقي moral والوجه
الثاني شر فزيقي physique والوجه الثالث شر
ميتافزيقي métaphysique .

مص (ك) : شرارة Spark (E) «١» جسم صغير متوهج
ينفصل عادة من جسم يحترق . «٢» الضوء الحادث
من التفريغ الكهربائي .

شم (زر) : شرشور = برقش Pinson (F)
(L) (Fringilla) وهو غير أبي براقش . جنس
طير من الجوائم المخروطيات المناقير تشبه العصفور
الدوري . || شرشوريات Fringillidés (F)
فصيلة طير من الجوائم المخروطية المناقير فيها



الشرشور pinson والحسون والدوري والكنار .

البرغوث . جنس حشرات من فصيلة الذبان ورتبة
ذوات الجناحين تنقل الى الانسان أو الحيوان الذي
تلسع طائفة من المثقيبات Trypanosomes وهي
طفيليات تحدث بالملسوع أمراضاً كمرض النوم وغيره
|| - لاسمة = ذبابة تسي تسي G. mordante
ou Mouche tsé - tsé (G morsitants) .

شرب

شم (زر) : شراب Boisson (F) كشراب الدواجن
وهو الماء . || - دراء سائل Breuvage ماء
تضاف اليه بعض الأدوية وتغاث الحيوانات الأهلية
المريضة قسراً . || - سiroj . ج. أنثربة وهو في اللغة
كل ما يشرب أما هنا فهو ذوب السكر المكثف
صافياً أو معطراً بأحدى المواد العطرية . || شراب
= تشرب Imprégnation ou Télégonic هو
في الوراثة أن تلد الأثنى من ذكر ثان أولاداً فيها
صفات ذكر أول سفدها .

شق (ط) : شراب (مقابل) Syrup = syrupus
(E) . || تشرب = استجذاب = امتصاص
Absorption . || متشرب = ماص Absorbent .
|| تشربي = امتصاصي Absorptive .
شي (ث) : مشربة = صَفْتَةٌ (مقابل) Moucha-
rabieh (F) . || شاربا السدف Garde de
sabre = quillon حديدية في أسل قبضة السيف
تقي اليد .

مص (جي) : التشرب (E) Impregnation
عملية تحمل الصخر للمواد المعدنية من المياه الحاملة لها
|| (ك) - Imbibition امتصاص مادة صلبة
لسائل . || (ط) شربة Draught مقدار كبير من
الدواء يؤخذ دفعة واحدة .

شرث

شق (ط) : شرث بالعامية : تتليج (مقابل)
Pernio = Chilblain (E) .

شرح

شق (ط) : شرح (مقابل) Anus (E) . || -
صنعي = - اصطناعي (- مضاد للطبيعة)
Artificial A . || - غير مثقوب Imperforate
A . || عن طريق الـ - per Anum . || منظار
- proctoscope = Rectoscope . || شرحي
- Anal . || حقنة شرحية proctoclysis .
مص (ا ج) : الشرح (E) Anus . || (مر) الجزء
الشرجي من المستقيم Anal part of rectum . ||
سفلي أو - Aboral . || القناة الشرجية
Anal canal .

شوح

مص (ه) : شرح (E) Explanation توضيح المعنى
البعيد بعبارة قريبة معروفة . || (ط) شريحة
Histological section رقيقة تقطع من نسيج
لفحصها تحت المجهز بعد صبغها . || (بك) شرائح
Slides . || (جي) - Lamellae . || (ا ح)
التشريح Anatomy ويطلق على دراسة التركيب
الداخلي للعضيات . || (ط) - الجراحي
Surgical a . || - السطحي Surface a . ||
- الدقي Histology . || علم - Anatomy

الحجارة . || - Dégrossir أزال نواته الحجر قبل
تهذيبه . || مشذب Ébranché جذع شجرة
قطعت فروعه وأغصانه يستعمل في علم الشعارات .
مص (حض) : التشذيب أو إزالة الزوائد :
Trimming (F) قطع وإزالة الزعانف والزوائد
عن المنتجة المصبوبة .

شذ

مص (فل) : شاذ Anormal (F) Abnormal (E)
الشاذ هو الخارج على المألوف أو العادي . || (صو)
- Aberrant (F) (E) ما يخالف الصيغة المطردة
بالزيادة أو بالنقص مثل قرشي (نسبة الى قریش)
وثقفي (نسبة الى ثقيف) والرازي (نسبة الى
الري) . || (ا ج) - Abnormal . || (مر)
شاذة Against the rule . || - Irregular .
|| استجمية - I., astigmatism . || (فل) شذوذ
Anomalie (F) Anomaly (E) خروج على
المألوف بوجود صفات نادرة جداً في الكائنات الحية
أو فقدان صفة شائعة جداً فيها ، وهو إما خلقي أو
مكتسب . || (مر) - Abnormalities .
(١) الانحراف عن النوع أو القاعدة . (٢) الشوه
الخلقي . || - الأوعية اللمفية A. of the lymph
vessels . || - الجهاز الوعائي A. of the vascular
system . || - الأوردة A. of Veins . || -
الشرايين A. of arteries . || - القلب A. of the
heart .

كوش (فل) : شاذ أو غير سوي Anormal (F) Abn.
(E) يجب أن يلاحظ أن الشذوذ لا ينطوي
بالضرورة على معنى الشر أو المرض فالمعقري مع
كونه متفوقاً يعتبر شاذاً وكذلك الأبله والمجرم
والمجنون كل منهم شاذ فالشذوذ من حيث إمكان
تفسيره تفسيراً علمياً يعتبر ظاهرة طبيعية .

جر (فر) : شاذ = غير قياسي (مقابل) Anomal
Anomalie = anomalous . || شذوذ irrégulier . ||
- anomaly .

شي (ث) : شاذ = غير طبيعي = متكلف (مقابل)
Apprêté (F) . || شذوذ = شاز Dissonance
شق (ط) : شذوذ = Abnormality sport .

شذر

شم (زر) شذر = صبان = صغار اللؤلؤ semences de
perles (F) .

شي (ث) : شذرات S. مفرداً شذرة قطع
صغار من ذهب وماس وحبات صغيرة من لؤلؤ .
شذن

شم (زر) : شاذنة = شاذنج = حجر الدم
Hématite المفردات . أكسيد حديدي طبيعي يعد
أهم معدن الحديد .

شذا

شق (ط) : شذا = رائحة (مقابل) Eff-
luyium (E) .

شم (زر) : شذاة Glossine (F) (Glossina)
(L) ج شذا اقتبسها من التخصص وهي تدل على
ذبابة بعينها كما أنها اسم عام للذباب وكان مجمع مصر
سمها العذام على حين أن العذام هو العضاض أو

|| - معوية T. coli . || - منجمعة T. Sagina .
 || - وحيدة T. Solium . || خوف ال -
 Taniophobia . || داء - T. eniasis . || طارد
 - (دواء) Taniafuge . || مبيد - Tania-
 cide . || شريط السرير البصري Habena . || -
 لاصق Sticking - Plaster . رباط لاصق للجروح .
 || مشريط = مبضع Bistoury .
 || مع (تب) : شريط = خيط النهاية Tape . || -
 الجانب = العلامة الجانبية (F) Marque de cote .
 || (لحم) - الذرع = مقياس ذرعة (E) Foot .
 || (تر) الازدراع الشريطي = الزراعة الشريطية
 Strip cropping .
 شي (ث) : شريط (F) Galon . || - وبند =



طنف الحائط Cordon افريز صغير يفصل بين
 طبقتين . || - زخرف ال - Ruban . || -
 الحاشية Liséré . || - الحزن Litre يوضع في
 الكنايس أو يحمله الانسان على ذراعه وصدرة .
 مص (فل) : شرط (E) (F) Condition .
 ما يتوقف عليه الشيء من حيث الوجود أو المعرفة:
 و تعليق شيء بشيء اذا وجد الأول وجد الثاني ،
 وقيل : الشرط ما يتوقف عليه وجود الشيء ويكون
 خارجاً عن ماهيته ولا يكون مؤثراً في وجوده ،
 وقيل : الشرط ما يتوقف الحكم عليه ، « تعريفات
 الجرجاني » . || - ضروري C. nécessaire (sine
 qua non) ما لا يستغنى عنه ولا يستقيم الاستدلال
 بدونه . || (اق) بيع ب - الخيار Prime (E)
 Put (F) simple à la baisse صفقة بسيطة
 بشرط الخيار لمصلحة البائع . || شراء ب - الخيار
 (E) Call (F) P. s. à la hausse صفقة بسيطة
 بشرط الخيار لمصلحة المشتري . || - الذهب
 (E) Gold clause (F) Clause - or شرط ينص
 عليه في العقود مقتضاه الالتزام بالدفع ذهباً ، وهو
 لا يقتضي ان يحصل الوفاء بالذهب فعلاً ، بل موجه
 هو الدفع بالعملة الورقية مع مراعاة النسبة بينها
 وبين سعر الذهب . || - الوفاء بضاعة Clause de
 paiement en marchandises (F) شرط ينص
 عليه في بعض العقود إبان الاضطرابات النقدية ، وبه
 يلتزم المدين بالوفاء بمقدار معين من سلعة بدلاً من
 النقود . || - بنقد اجني C. de p. en
 monnaie étrangère شرط يدون في العقود متى
 كانت العملة الوطنية متدهورة . || (تا) - الاشتراك
 في تحمل الخطر C. de découvert شرط يلزم
 المستأمن بأن يشترك مع المؤمن في الضمان بنسبة
 معينة (الربع او الخمس) وفي هذه الحالة يتحمل
 المستأمن جزءاً من الكارثة ويلتزم المؤمن بدفع
 الباقي . وتظهر فائدة هذا الشرط في الأخطار التي

في نفس الوقت (٢) عند هاملتون كل ما هو مدرك
 مشروط أي نسبي واللامشروط أو المطلق لا مدرك
 سواء أكان كلاً أم جزءاً فإن أي كل فهو دائماً
 بالنسبة إلينا جزء لكل أكبر .
 جر (فر) : الشرط (مقابل) (F E) condition .
 || - الكمي c. quantique = quantum c. ||
 - اللازم والكافي = c. nécessaire et suffisante .
 || - النفوذ . necessary and sufficient c. ||
 c. d'émergence = emergency c. || شروط
 القردد (التواتر) c. de fréquence = frequency c. ||
 || - حدية c. aux limites = boundary .
 || - شريط فيلم (F E) film . || - الامتصاص
 Ab. band = Bande d'absorption . || - ||
 السينمائي الناطق film sonore = phonofilm .
 || - فوتوغرافي = فيلم فوتوغرافي f. photogra-
 phique = Ph. ic f. || - من الطيف
 de spectre = spectrum band . || طيف
 شريطي معتم B. noire du s. = Dark - b. s. ||
 شم (رج) : شريط القطر المرقم Tape diameter
 (F) Ruban gradué en diamètre (E) شريط
 يستعمل في قياس القطر مباشرة وذلك عندما يلف
 على الجذع أو على قطعة الجذع . || (زر) - الماء =



إسبرغانيون (F) Sparganier ou Ruban d'eau .
 (E) (Sparganium) الأولى ترجمة الاسم الفردي
 والاسم العلمي من اليونانية بمعنى الشريط أو الرباط .
 جنس أعشاب مائية من الفصيلة البركية . || -
 المتفرع (S. ramosum) S. rameux . || -
 المنتصب (S. erectum) S. dressé . || شريطية
 = تينيا Ténia (Tænia) الاسم العلمي من اليونانية
 بمعنى الشريط . جنس دود مشهور من شعبة
 العريصات ورتبة المنطقيات وفصيلة الشريطيات وفي
 هذا الجنس أنواع تضر بالدواجن أي الحيوانات
 الأهلية . || - جرداء (T. saginata) T. inerme .
 || تكون في عضل البقر وفي معي الانسان . || -
 شوكية (T. echinococcus) T. échinocoque .
 || تكون في أمعاء الكلب الدقاق . || - قزعة
 (Hymenolepis murina) T. nain في معي
 القوارض وقد تنتقل الى الانسان . || - محززة
 (T. serrata) T. dentelé تكون في كلاب
 الصيد والارانب . || - مسلحة = الدودة الوحيدة
 (T. solium) T. armé. ver solitaire تصيب
 الانسان والحزير . || شريطيات = منطقيات
 (F) Cestodes الثانية عن مجمع مصر والأولى
 صحيحة ومنتشرة . طائفة من الدود العريصات
 وهي طفيلية مركبة من قطع متتابعة منها التينيا .
 شق (ط) : شريطية (طفيليات) Platyhelminth .
 (E) . || دودة - = الدودة الوحيدة Tænia .

شرسيف

شق (ط) : شرسوف (مقابل) (E) Epigastrium
 فوق المعدة . || شرسوفي Epigastric فوق المعدي .

شرط

كوش (فعل) : شرط (E F) Condition (١)
 الشرط تعليق شيء بشيء بحيث إذا وجد الأول
 وجد الثاني وقيل الشرط ما يتوقف عليه وجود
 الشيء ويكون خارجاً عن ماهيته ولا يكون مؤثراً
 في وجوده (علة فاعلية) وقيل الشرط ما يتوقف
 ثبوت الحكم عليه (جرجاني ، تعريفات) . (٢)
 شرط ضروري وكان nécessaire et suffisante
 (F) ما يلزم عنه نتيجة ما . (٣) عند كانط
 المقولات شروط لا مكان للتجربة . (٤) يقال على
 الإنسان المتميز عن المجموع أنه ذو حيثية un
 homme de condition . || شرطي - Conditio-
 nal, c. ned (E) Conditionnel (F) اللفظة
 الإفرنجية مرادفة للفظه hypothétique (٢) فعل
 منعكس شرطي réflexe conditionnel هو
 الاستجابة لا للجنب الطبيعي بل لمنه جديد ليس من
 خصائصه أن يثير مثل هذه الاستجابة غير أنه
 اكتسب هذه الخاصية باقترانه بالمنبه الطبيعي عدة
 مرات ولكن بشرط أن يحدث المنبه الجديد بضعة
 ثوان قبل حدوث المنبه الطبيعي . فاللحم المجفف مثلاً
 إذا وضع في فم الكلب يثير إفراز اللعاب فهو في
 هذه الحالة المنبه الطبيعي . وإذا أسمعنا الحيوان صوتاً
 ما قبل استخدام المنبه الطبيعي وكررت التجربة
 عدة مرات فيكتسب الصوت خاصية إثارة اللعاب
 بدون اقترانه بالمنبه الطبيعي ويصبح إفراز اللعاب
 في هذه الحالة فعلاً منعكساً شرطياً . ويرى واطسن
 صاحب المدرسة السلوكية (E) behaviorism
 في علم النفس أن الفعل المنعكس الشرطي أساس
 الاكتساب والتعلم . || - Hypothetical
 Hypotetique القضية الشرطية (F) proposition h.
 قول جازم أي قضية يحكم فيها بنسبة شيء إلى شيء
 والنسبة في الشرطية المتصلة تسمى نسبة المتابعة وفي
 المنفصلة نسبة المعاندة . || - منفصل Disjunctive
 Disjonctif (١) قضية شرطية منفصلة هي التي
 يحكم فيها بأن شيئاً هو كذا أو كذا (٢) قياس
 شرطي منفصل هو قياس مقدمته الكبرى شرطية
 منفصلة . || مشروط - Condi-
 tionné (١) قانون المشروط عند هاملتون هو
 المحور الذي يدور عليه مذهبه ويصاغ هكذا
 «التفكير شرطه أي أن كل ما هو مدرك مشروط
 (٢) عند كانط المشروط يكشف عن التعارض بين
 الفهم (F) entendement والنطق raison وهذا
 التعارض يبدو في القياس التالي : حين يوجد المشروط
 توجد سلسلة شروطه بأكملها والمشروط موجود إذن
 فلسفة شروطه موجودة . || لا - Uncondi-
 tionné (F) Inconditionné (E) (١) عند
 كانط اللامشروط هو الشرط المطلق الذي
 به يدعى النطق raison تقديم برهان تام عن
 المشروط والمبدأ الذي يصعد النطق بموجبه من
 مشروط إلى لامشروط هو مبدأ تركيبي وهو أولي

Banded structure تركيب ناشئ عن تبادل طبقات تختلف اختلافاً بيناً من حيث التركيب المعدني أو النسيجي أو كليهما . ويوجد في كثير من الصخور النارية والمتحولة . || (اح) الشريطيات Platyhelminthes . || Taeniidae . ||
(مر) تشريط Scarification . || (اح) مشرط Streak (ed) وتوصف بها عادة البذور وغيرها عند وجود علامات بها على شكل خطوط . || (مر) مشرط Scalpel . || (فل) مشروط Conditionné (le) (F) The conditioned (E) كل ما يتوقف في وجوده أو تصوره على شيء آخر سواء . || (مؤ) قبول - Conditional acceptance (E) Acceptation conditionnelle (F) . || (ق) المشاركة الموقوتة Time charter (E) حالة استئجار السفينة لمدة معينة لا من أجل استعمالها في نقل بضائع المستأجر ولكن من أجل استقلالها لحسابه بحيث يقوم مقام المجهز في وظيفته التجارية وهي إبرام عقود النقل مع الغير دون وظيفته الملاحية وهي الخاصة بإدارة السفينة وتسييرها . || (تا) شروط أكسفورد Provisions of Oxford (E) البارونات سنة ١٢٥٨ م على هنري الثالث ملك إنجلترا الإصلاح الحكومية . || (ق) - الأبلولة Clauses de réversibilité (F) . || الخاصة للبوليصة Conditions particulières de la police C. générales . || - العامة للبوليصة Clauses de style . || - المؤلفات Felty's . || (ط) أشراط « فلتني » syndrome (E) رثية مزمنة مصحوبة بحمي وتورم المفاصل ونقص البيض وطحل .

شرع

شي (ث) : شارع (مقابل) Avenue (F) . || مصطبة السور Boulevard . || شارع = قلع رباعي

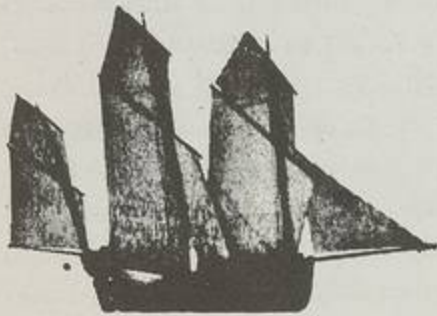

الأقسام Aurique . || - = قلع السفينة Voile . || مشروع = تصميم Projet . || - بدائي = مخطط أولي Avant p. . || مد : شرعة (مقابل) Charter (E) . || الشرع Plan . || مص (اج) : مشروع (E) Interprise . || - Enterprise (F) . || (تأ) - قانون الحقوق Projet de Rights (E) . || (ق) - قانون loi (F) . || (مؤ) - (بدليل) معارض Alternative (counter) proposal (E) Contre - projet (E) . || - تمهيدي First draft, preliminary d. (E) . || - Avant - p. (F) . || - قرار مشترك مقدم من ..

بها لرعايا أية دولة في أحسن مستوى . || - الوضع تحت الروافع C. sous palan ou prise en charge الشرط الذي يتحمل الناقل بمقتضاه المخاطر التي تحصل للبضاعة المنقولة من وقت وضعها تحت روافع السفينة . || - الوفاء عند الميسرة Clause de retour à meilleure fortune . || - الرجوع بلا مصروفات Clause de retour sans frais . || - التراضي على القيمة Clause de valeur agréée . || - الضمان Clause du croire agréée . || - عدم القبول Clause non acceptable . || - تحمل المغارم طبقاً لعادات وعرف البحار Clause: « outre les avaries selon les us. et coutumes de la mer » . || - عدم الإشعار Clause sans avis; clause sans autre avis . || - منع الرجوع بكميالة Clause sans compte de retour . || - عدم الضمان أو شرط الجزاف Clause sans garantie ou clause à forfait . || - الإشعار Clause suivant avis . || - التنازل عن الامتياز Clause: « un franc pour tout liêt » . || - الاحتمالي Condition casuelle . || - المختلط Condition mixte . || - الإرادي Condition protestative . || - المحض Condition purement protestative . || - المقيّد Condition simplement protestative . || - الفاسخ Condition résolutoire . || - المعلق = - الموقف Condition suspensive . || - البيع دون إجراءات (شرط الطريق المهد) Clause de voie parée . || - الأسد C. léonine . || - الجزائي C. pénale . || - الاحتفاظ بالملكية La c. reservati dominii . || (مؤ) - تخلصي Escape c. (E) C. échappatoire (F) . || - المؤلف Standard c (E) c. de style (F) . || (فل) شرطي Conditionnel (adj.) . || (E) Conditional (F) ما توقف على شرط من القضايا أو الأحكام . || (حض) شريط قياس Tape measure مقياس شرطي مصنوع من الصلب الرقيق مدرج بوحدات القياس يدخل في علبة بحيث ينطوي فيها في لفات . || (مر) - = رباط = عصابة Band . || (حض) - العزل Tape شريط من القماش أو غيره على وجه من وجهه مادة عازلة لاصقة، لعزل وصلات الأسلاك أو لتنظية الاجزاء العارية منها لمنع التماس الكهربائي . || (مر) . || - ضوئي Band of light . || - الكلكسي Calcareous band . || (اح) شريطية Lorate (leaf) وصف لورقة النبات إذا كانت طويلة وضيقة على شكل شريط ، كما توصف به عادة الورقة الشسيفية . || - Taenia . || (ط) - الجرداء « تينيا ساجيناتا » T. saginata وتوجد يرقاتها في الماشية وتصيب الإنسان بأكل لحمها نيئاً . || - الوحيدة « تينيا سولم » T. solium وتوجد يرقاتها في الخنازير وتصيب الإنسان بأكل لحم الخنزير نيئاً . || (جي) بنية - = بنية مسيرة

يمكن وقوعها بفعل المستأمن كما في حالة حوادث السيارات . || - الإعفاء من الكوارث البسيطة C. franc - d'avarie شرط يعفي المؤمن من التزامه بالضمان اذا لم يزد قدر الكارثة عن حد معين (٢٠ جنياً مثلاً) . || - القيمة المقدرة C. de valeur agréée شرط به يلتزم المؤمن بعدم المنازعة في القيمة المتراضي عليها الشيء المؤمن عليه في تحديد التعويض عند وجوبه . وتظهر أهمية هذا الشرط في التأمين على الأشياء ذات القيمة الاعتبارية كالصور الفنية أو العائلية والآثار . || - منح النزاع في الوثيقة C. d'incontestabilité de la police شرط به يلتزم المؤمن بالامتناع عن الطعن في البيانات التي أدلى بها المستأمن عند التعاقد بعد انقضاء فترة معينة عليه ، ولا يستفيد المستأمن من هذا الشرط اذا ثبت عليه الغش أو التدليس . || (ق) - الاستبدال C. de remploi . || - الإعفاء من مسؤولية الإهمال Négligence-c. شرط يدرج في عقد النقل يعفي الناقل بمقتضاه من المسؤولية عن أخطاء الربان والتابعين البحريين . || - الحسارات العامة C. franc d'avaries ou communes شرط يرد في عقد النقل ويعفي الناقل بمقتضاه من تحمل أي نصيب في الحسارة العامة التي أصابت البضاعة . || - تشبيه الأجانب بالوطنيين C. d'assimilation des étrangers aux nationaux هو شرط في اتفاق دولي تعترف به دولة لرعايا الدولة الأخرى بالحقوق التي يتمتع بها وطنيو الدولة الأولى . وليس من الضروري أن يكون التشبيه كاملاً فهناك حقنوق قد لا يتمتع بها الأجنبي مثل الحقوق السياسية . || - التحكيم C. compromissoire . || - الإعفاء من المسؤولية C. d'exonération de responsabilité . || - حظر التصرف C. d'inaliénabilité . || - المؤبد C. d'i. perpétuelle . || - المؤقت C. d'i. temporaire . || - عدم العزل في الوكالة C. d'irrévocabilité de mandat . || - الجزاف أو شرط عدم الضمان C. a forfait ou c. sans garantie . || - عدم تحرير بروتستو C. de dispense de protêt . || - اختيار الوطن C. de domiciliaire . || - عدم النزاع في الوثيقة C. d'incontestabilité de la police . || - الفائدة الثابتة C. d'intérêt fixe . || - الوفاء الاحتياطي - Convention de ضمان . || - عدم الضمان non-garantie . || - الفوب Clause fob الشرط الذي يتحمل البائع بمقتضاه المخاطر التي تحصل للبضاعة البيعة لحين وضعها على ظهر السفينة . || - المعاملة بالمثل C. de réciprocité هو شرط في اتفاق دولي تعترف به دولة لرعايا دولة أخرى بذات الحقوق أو بحقوق تساوي في قيمتها الحقوق التي تعترف بها الثانية لرعايا الأولى . || - الأمة الأكثر رعاية C. du traitement de la nation la plus favorisée هو شرط في اتفاق دولي تعترف فيه دولة لرعايا الدولة الأخرى بالحقوق التي اعترفت

على اعتقاد البدائين بأن الأشياء على اختلاف أنواعها تكون فيما بينها موجوداً واحداً .

جر (فر): القاسم المشترك الاعظم (مقابل) Plus grand commun diviseur = greatest common divisor (الأصغر).

P. petit c. multiple = Lowest c. m.

شم (زر): شركة ألبان = جميع ألبان Fruitière (F) جماعة تجمع اللبن وتصنع الزبد.

اشترك بالفاصل Mitoyenneté اشترك مالكي الأراضي بالفاصل أي الحاجز الذي يكون بين

أرضين متجاورتين ويكون هذا الحاجز حائطاً أو حفرة أو سياجاً أو خلافاً . || مشتركة = Hamamèle ou Hamamélide (F) هاماماليس

(Hamamelis) (L) سميت الجنبه المشتركة لأنها تحمل نوراً وثمرأ معاً . جنس جنبيات للتزيين مسن

فصيلة المشتركات. || - ورجينية H. de Virginie (H. virginica) . || - يابانية H. du Japon (H. japonica) . || مشتركات Hamamélida.

(F) cées ou Hamamélacées فصيلة نباتية لا تكاد تفصل عن فصيلة القليبات. || (رج): المشتركة في السيادة Codominant (E F) الشجرة التي

يكون جزء من رأسها في الطبقة السائدة من الظلة ولكن تحت مستوى رؤوس الأشجار السائدة .

مع (سك): التحقيق المشترك (مقابل) Joint Enquiry (E) . || الكشف - J. inspection .

مد: مشترك (مقابل) Omnivore .

شق (ط): اشتراك الحس (مقابل) Synæsthesia (E) - || - المؤلم Synæsthesia .

شي (ث): إشراك = شرك Polythéisme (F) .

مذهب تعدد الآلهة . || أشراك Lacs م. شرك .

مص (اق): الشركة (E) Company (F) Société .

عقد بين اثنين أو أكثر للقيام بعمل مشترك . || - التضامن S. en nom collectif (F) Partner-ship (E) هي شركة يكون فيها الشركاء متضامنين قانوناً . || - التوصية S. en commandite (F) .

شركة تتكون من صنفين: من شركاء متضامنين يدبرون الشركة ، ويسألون عن كل ديونها ، وشركاء موصين لا دخل لهم في إدارتها ويسأل كل منهم بقدر حصته فقط . || (تا) - ادخار S. d'épargne .

هي شركة تقوم باستغلال ما يقدم إليها من المدخرات ويردها عند حلول الأجل المتفق عليه مع الأرباح التي حققها بالفعل من استغلالها . || - تكوين الأموال S. de capitalisation .

شركة تتمتع بدفع مبلغ محدد في أجل معين لمن يدفع اشتراكاً شهرياً خلال مدة محددة . || (ق) - الأسد = - الجائزة S. léonine .

|| - التأمين التعاونية الشكل La s. d'assurance à forme mutuelle .

|| - التعاون الصورية Pseudo mutuelle .

|| - توصية S. en commandite . || - بسيطة أو شركة توصية بأسمهم S. en c. simple ou (E) .

|| - خاصة S. en c. par actions (F) .

|| (اق) - Association en participation .

|| - المساهمة Société en commandite (F) Joint

تكون مرمى للسهم في أعلى السور . || شرفات Crénelage . || مشرف = منيف Surplomb (En) مائل عن سمت الرأس . || مشرفة

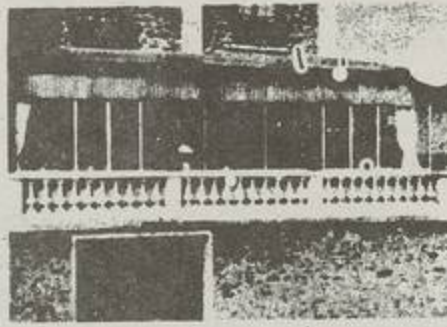

Bretèche, Bretesse غرفة صغيرة بارزة في البناء أو في الحصن .

مع (سك): مشارف الخط = مراقب - (مقابل) Juge de ligne .

شرق

مص (تا): المسألة الشرقية (E) Eastern Question .

الشرافي: (عند ابن ماتي وحسين والتوري) هي الأرض التي لم يصلها ماء النيل فإذا رويت جادت وسميت ري الشرافي ولا يزال هذا اللفظ مستعملاً في الوقت الحاضر بهذا المعنى .

كوش (فل): اشراقية (المدرسة -) Illuminism (E) I.me (F) نسبة الى الإشراق الذي هو ظهور الأنوار العقلية ولما لها وقيضانها بالإشراقات على النفوس عند تجردها. يقول قطب الدين الشيرازي في مقدمة شرح حكمة الإشراق « ان

الإشراقين لا ينتظم أمرهم دون سوانح نورية أي لوامع نورية عقلية تكون مبنية الأصول الصحيحة التي هي القواعد الإشراقية » ومعنى هذا النص أن المعرفة الإشراقية تقوم على الحدس الذي يربط الذات

العارفة بالجواهر النورانية وتسمى بالعلم الحضورى أي حصول العلم بالشيء بدون حصول صورته في

الذهن كعلم زيد لنفسه. ويطلق اسم الإشراقين بالأخص على السهروردي المقتول وأتباعه .

شي (ث): مشرفة Solarium (L) سطح مشمس في الأبنية الرومانية وغيرها .

شرك

كوش (فل): شرك أو تعدد الآلهة Polytheism (F) Polythéisme (E) في مقابلة « توحيد

Equivocation (E) . || اشتراك Equivocité, Equivoque (F) = وحدة الاسم

مع تباين التسميات ثباتاً تاماً كما يطلق اسم العين على العين الباصرة وعين الماء والدينار والجاسوس والناهب في قومه ويقال باشتراك الاسم أي بمجرد وقوع اسم

على كثرة مختلفة الماهيات . || اشتراكية Socialism = S. me إعادة تنظيم المجتمع بتحويل وسائل الإنتاج وأدواته من ملكية خاصة الى ملكية عامة . || مشاركة (E F) Participation (ا)

لفظ استخدمه أفلاطون للدلالة على النسبة بين المثل والموجودات الحسية بمعنى أن هذه الموجودات إنما يتعين كل منها في نوعه « بمشراكة » جزء من المادة في مثال من هذه المثل (٢) استخدمه ليفي بريل للدلالة

D. (joint) resolution (E) P. de résolution

deposé conjointement par... (F) تعديل أو - أو - مصاد To present a proposal (E) Déposer un amendement, un p., un contre-p. (F) الشروع في القراءة الثانية To proceed to a second reading (E) Examiner en deuxième lecture (F) المشرع (ق) (ق) Legitime (F) الدفاع - L. défense (ط) شرعية (اج) Legitimacy (E) (ط) - الولد L. Droit (ق) (ق) الشريعة العامة (F) L. commune (F) التشريع L. agricole (F) الريفي L. rurale (F) - الزراعي L. industrielle (F) (اج) هيئة تشريعية Legislative body (E) شرع

شم (زر): شرع = شرغوف Têtard (F) صغير الضفادع وهو تعميماً الشكل اليرقاني لجميع الضفدعيات

شم (زر): شرع = شرغوف Têtard (F) صغير الضفادع وهو تعميماً الشكل اليرقاني لجميع الضفدعيات

شم (زر): شرع = شرغوف Têtard (F) صغير الضفادع وهو تعميماً الشكل اليرقاني لجميع الضفدعيات

شم (زر): شرع = شرغوف Têtard (F) صغير الضفادع وهو تعميماً الشكل اليرقاني لجميع الضفدعيات

شم (زر): شرع = شرغوف Têtard (F) صغير الضفادع وهو تعميماً الشكل اليرقاني لجميع الضفدعيات

شم (زر): شرع = شرغوف Têtard (F) صغير الضفادع وهو تعميماً الشكل اليرقاني لجميع الضفدعيات

شم (زر): شرع = شرغوف Têtard (F) صغير الضفادع وهو تعميماً الشكل اليرقاني لجميع الضفدعيات

شم (زر): شرع = شرغوف Têtard (F) صغير الضفادع وهو تعميماً الشكل اليرقاني لجميع الضفدعيات

شم (زر): شرع = شرغوف Têtard (F) صغير الضفادع وهو تعميماً الشكل اليرقاني لجميع الضفدعيات

شم (زر): شرع = شرغوف Têtard (F) صغير الضفادع وهو تعميماً الشكل اليرقاني لجميع الضفدعيات

شم (زر): شرع = شرغوف Têtard (F) صغير الضفادع وهو تعميماً الشكل اليرقاني لجميع الضفدعيات

شم (زر): شرع = شرغوف Têtard (F) صغير الضفادع وهو تعميماً الشكل اليرقاني لجميع الضفدعيات

شم (زر): شرع = شرغوف Têtard (F) صغير الضفادع وهو تعميماً الشكل اليرقاني لجميع الضفدعيات

شم (زر): شرع = شرغوف Têtard (F) صغير الضفادع وهو تعميماً الشكل اليرقاني لجميع الضفدعيات

شم (زر): شرع = شرغوف Têtard (F) صغير الضفادع وهو تعميماً الشكل اليرقاني لجميع الضفدعيات

شم (زر): شرع = شرغوف Têtard (F) صغير الضفادع وهو تعميماً الشكل اليرقاني لجميع الضفدعيات

شم (زر): شرع = شرغوف Têtard (F) صغير الضفادع وهو تعميماً الشكل اليرقاني لجميع الضفدعيات

شم (زر): شرع = شرغوف Têtard (F) صغير الضفادع وهو تعميماً الشكل اليرقاني لجميع الضفدعيات

شم (زر): شرع = شرغوف Têtard (F) صغير الضفادع وهو تعميماً الشكل اليرقاني لجميع الضفدعيات

شم (زر): شرع = شرغوف Têtard (F) صغير الضفادع وهو تعميماً الشكل اليرقاني لجميع الضفدعيات

شم (زر): شرع = شرغوف Têtard (F) صغير الضفادع وهو تعميماً الشكل اليرقاني لجميع الضفدعيات

شم (زر): شرع = شرغوف Têtard (F) صغير الضفادع وهو تعميماً الشكل اليرقاني لجميع الضفدعيات

شم (زر): شرع = شرغوف Têtard (F) صغير الضفادع وهو تعميماً الشكل اليرقاني لجميع الضفدعيات

شم (زر): شرع = شرغوف Têtard (F) صغير الضفادع وهو تعميماً الشكل اليرقاني لجميع الضفدعيات



البتر كالضفدع والملاجوم .



Bulimia (E) . شره = لا يشبع
Insatiable.

شري

شق (طه) : الشري (مقابل) = Nettle.Rash
Urticaria (E) . شريان Artery .
إلتهاب Arteritis . خياطة - Arteriorr-
Arteriole . شريان haphy . تصلب الشرايين
Arteriosclerosis .

شم (زر) : شربة = غريسة برية Sauvageon
ou Franc (F) الفرسة التي حصلت من السبزة ولم
تطعم والشربة النخلة النابتة من النواة وقد أطلقناها
هنا تميمياً .

مص (ط) : الشريان Artery (E) الوعاء الذي
يحمل الدم الصادر من القلب ، وتنقسم الشرايين الى
أنواع ثلاثة من حيث التكوين والحجم والوظيفة ،
وهي : (ا) - موصل . A.,conducting = -
كبير Large a. = - مرن Elastic a. = (ب)
- موزع A.,distributing = - متوسط
muscular a. = - عضلي
- منظم Artery, regulating = - صغير

Arteriole = شريتين (اح)
- تاجسي Coronary artery الذي
يغذي عضلة القلب بالدم . - تناسلي Genital
a. شريان يغذي المنسل . - جلدي Cutaneous
a. الشريان الذي يمد الجلد بالدم . - حوصلي
Cystic a. شريان يغذي الحوصلة متصل بالحوصلة
الصفراوية أو المرارية . - اللامسمى
Innominate a. شريان يخرج من الأهر الجهازي
ويتفرع الى الشرايين السباتية . وهو جزء من الأهر
البطني في الجنين بين القوس السباتية والقوس الجهازية
شريتين (ط) - ابطي Axillary a. -
الأخرم Acromial a. فرع من الشريان تحت
الترقوة . - تحت الترقوة Subclavian a. .

الشدي الداخلي Internal mammary a. .
جوفي Coeliac a. . - الحجابي
Diaphragmatic a. . - السفلي
Phrenic, inferior a. . - الحرقفي الخارجي
Common iliac a. . - المشترك
Acetabular i. a. . - الحقشي للعضلة السادة

(of obturator) a. وهو شريان يتفرع من الشريان
الساد ممدداً الرباط المبروم والكرمة (رأس عظم
الفخذ) . - الحثلي Hypogastric a. . -
الحصوي Testicular a. . - غلامي A.

hybrid type (= Mixed type a.) وهو شريان
غلاته الوسطى من طبقتين إحداهما عضلية والأخرى
مرنة ويعد مرحلة انتقالية بين الأهر والشرايين
الحشوية . - الكلوي Renal a. . -
اللامسمى Innominate a. . - اللقائقي
Allantoic a. ويوجد في التكوين المبكر للجنين .

Pepliteal a. . - مابضي
Inferior mesenteric a. . - السفلي
Castric a. . - الوريي
Superior i. a. . - الأعلى

شرك (جنج) : شرم (E) Ria (Spanish) خليج
ضيق مستطيل متعمق في اليابس نتج عن هبوط
الساحل .

شم (زر) : مشرومات المناقير = منيات المناقير
Dentirostres (F) رتبية من الطير الجواثم لمقارها
من ظاهرة أو خفية في رأس الفك الأعلى وهي
تشمل فصائل الذعريات والصدريات والدخليات
والشعرويات .

شرف (رج) : شرف (F) Écimer (E) Top , to
قطع أعلى الشجرة أي ذروتها كلياً أو جزئياً .

شرف (اح) : شرنقة = صلجة Cocoon (E)



وتطلق على الغلاف الذي تتحول بداخله اليرقة الى
خادرة كما في دودة القز .

شوه

شق (طه) : شوه = شهوة = جوع (مقابل)

stock company (E) تتكون من اشخاص غير
مسمين، وذلك بطريق الاكتتاب في اسمهم ، وعنوان
الشركة هو موضوع عملها وتتحدد مسؤولية كل مساهم
فيها كما يتحدد نصيبه في الربح بمقدار الأسهم التي
يملكها . - (ا ق) - مساهمة S. anonyme (F) .

Prorogation de la s. - مد أجل -
نية تكوين - Affectio societatis . - شركات
امتلاك العقارات Sociétés d'acquisition d'im-
meubles . - التأسيس (شركات الرسملة)

S. de capitalisation . - ترتيب السفن
S. de classification . - تصنيف السفن
S. de classification . - شركات ينسأط بها تقدير
مرتبة السفينة وأهم هذه الشركات في الوقت الحاضر
شركة اللويدز الإنجليزية وشركة فيرناس الفرنسية .

التنطية Les tentines . - الشاتلية
Les châteliennes . - الضلع المشترك
Common side (E) اذا كان ضلع بعينه في أكثر
من شكل واحد قيل انه ضلع مشترك . - القاسم -
C. divisor (E) Commun diviseur (F)

العامل C. factor (E) Facteur c. (F) -
لعدين أو عدة أعداد هو العدد الذي يقسم كلا
منها بدون باق . فالأعداد ١٥ و ٢٥ و ٥٠ و ٧٠
قاسمها المشترك هو ٥ . - المضاعف - C. Mul-
tiple (E) لعدين أو عدة أعداد هو العدد الذي
يقسم كلا منها بدون باق . فالأعداد ٧ و ١٢ و ٣٢
أحد مضاعفاتهما المشتركة هو ٦٧٢ . - المماس -
C. tangent اذا كان مماس بعينه مماساً لأكثر من
منحن أو سطح منحني واحد قيل أنه مماس مشترك .

Area co-tradition . - منطقة مشتركة التقاليد
الحيازة - Copossession . - النسبة -
Common ratio هو الناتج من قسمة أحد حدودها
على السابق له (في الترتيب مباشرة) . - (تا) اشتراك
Cotisation ما يدفعه كل مشترك في التأمين التعاوني
لأداء التعويض المستحق . - (فل) - التركيب

Amphibologie (F) Amphibology (E)
ويراد به احتمال الجملة أو العبارة لأكثر من معنى ،
ويقابلة اشتراك اللفظ . - (مؤ) - في أعمال لجنة
To sit on a committee (E) Participer aux
travaux d'une commission (F) . - في
المنافسة To intervene in a debate (E) Inte-

venir dans un débat (F) . - لا يستطيع -
Is unable to take part in (to attend the ...) (E) .. n'est pas
en mesure de prendre part (d'assister)
To refuse (F) . - يتمتع عن - في اجتماع
(to decline) to take part in a meeting (E)
Refuser de prendre part à une réunion (F)

Participation (F) . - (اح) مشاركة
- العمال في رأس المال Copartnership (E) اشتراك
العمال في رأس المال بتحويل حصصهم في الأرباح الى
أسهم في المؤسسة التي يعملون بها . - (ق) -
القانونية Communauté juridique (F) وحدة
الثقافة القانونية والفكر القانوني وفكرة العدالة بين

شرف (اح) : شرنقة = صلجة Cocoon (E)

شرف (رج) : شرف (F) Écimer (E) Top , to
قطع أعلى الشجرة أي ذروتها كلياً أو جزئياً .

شرف (اح) : شرنقة = صلجة Cocoon (E)

وتطلق على الغلاف الذي تتحول بداخله اليرقة الى
خادرة كما في دودة القز .

شوه

شق (طه) : شوه = شهوة = جوع (مقابل)

تدل الكلمة الفرنسية على تساوي الشقين المتقسمين
خلافاً للشطر . || مشطورات. Diatomées
Diatomacées من اليونانية بهذا المعنى . فصيلة
من الأشنة السمراء الطحلب الأسمر في مصر ،
فيها أجناس وأنواع كثيرة وهي نباتات بحيرية
وحيدات الخلية يعشن في المياه الحلوة والمالحة .
شي (ث) : مشطور Bifide مقسوم قسمين .

جر (فر) : الأسر اللانشطاري Capture sans
fission (F) non f. c. (E) .

مص (اح) : انشطار طولي Longitudinal
fission (E) طريقة من طرق انقسام الخلايا . ||

(جي) النطاق الشاطر Twin Zone of Earth
نطاق يحيط بالكرة الأرضية ماراً بأمريكا الوسطى

ومختاراً شمال أفريقيا ثم منحنيًا نحو الجنوب الشرقي
الى المحيط الهندي ماراً بجزر الهند الشرقية . وهو

من الناحية التركيبية يعتبر نطاق تماس هزمي
القارتين الشمالية والجنوبية وهو يفصل كذلك بين

القارتين القديمتين جندوانة ولوراسية . || (طن)
مادة تنشط (قابلة للانشطار) Fissile material

Fissionable m. هي المادة التي من خواص نوى
بعض ذرات عنصرها انها تنشط نتيجة اصطدام

النيوترونات بها ويكون لقمي الانشطار طاقة
حركية كبيرة . || الانشطار Fission هو انقسام

النواة قسمين اقرب الى ان يكونا متساويين، ويحدث
بتصادم نيوترون بنواة ويقترن الفعل عادة بانبعث

نيوترونات وأشعة جسيمية . || قسا - F. fragments
يطلق على أول نواتين تحدثان فور وقوع الانشطار .

|| نيوترونات - F. neutrons النيوترونات التي
تتولد نتيجة حدوث الانشطار النووي . || نتاج -

F. products النواتيات التي ينتجها انشطار عنصر
ثقيل كاليورانيوم (٢٣٥) والبلوتونيوم (٢٣٩) .

|| مرتدات - F. recoils يطلق على قلمي الانشطار
آن انفصالها أحدهما عن الآخر . || (ق) المناظرة

في المتنازع فيه (F) Pacte de quota litis .
شطلط

جر (فر) : شطوط عن الطور (مقابل)
discordance de phase (F) = out of phase (E) .

شطف
مص (جي) : شطف (E) Bevelling إزالة
(كشط) حد الصخر ليصبح سطحاً . || (ه)

المشطوف Bevelled اذا قطع جسم كالنشور بمسو
لايوازي إحدى قاعدتيه سمي كل من الجزأين مشطوفاً

شي (ث) : شطف الحجر (F) Ébousiner أزال
بالمطرقة أو غيرها ما علق به من وسخ أو تراب .

جر (فر) : شطفة (ج شطفت) (مقابل)
Gousset (F) Gusset, bracket (E) .

شظي
شق (ط) : شظية = عظمية (مقابل) Splinter
Sequestrum (E) = شظي = نسبة لعظم

الشظية Peroneal . || عظم الشظية Peroneum
شي (ث) : شظية = لمان (F) Éclat . ||

شظايا Recoupes .
جر (فر) : التنظي (مقابل) éclat (de pierre)

وتسبب البسول الدموي والدوسنطاريا وتعيش في
الأوعية المائية البابية . وقد اكتشف هذه الدودة في
مصر الدكتور الألماني بلهارس ، فنسبت إليه .
شخص

شم (زر) : شص = صنارة ج (F) Hameçon
شصوص وصنانير . كلاب صغير من فولاذ يثبت في

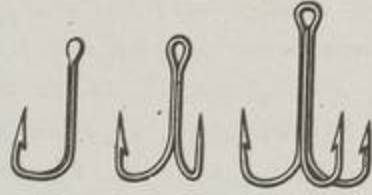

عصا طويلة ويوضع عليه الطعم لصيد السمك .
مص (ط) : شص هيداتيية = شص إكينوكوكية
Hooklet hydatid (E) شص من رأس الديدان
الإكينوكوكية توجد في الكيس الديداني .
شطا

شم (زر) : شطء = شكير = عقشان Drageon
(F) ج أشطاء وشكر وسماه ابن العوام نامية وملخ

ج ملوخ وأطلقها أيضاً على ما يسمى Rejeton أي
الفرخ والرند والفسيلة . ضمن أوساق تنمو من البراعم

العرضية الناشئة على جذور بعض النباتات وهذه
تسمى المعقة وبالفرنسية Drageonnantes كالجور

والعليق والورد والقراصيا والتين وقد تنمو الأشطاء
أحياناً بعيداً عن ساق الأم .

مص (اح) : الشطء (مقابل) (E) Germ .
|| حلزوني Bostryx نورة معدودة أحادية تقسح

أزهارها على جانب واحد من محور النورة المركبة .
|| (جع) شاطيء Beach منطقة منحدره من

اليابس نحو البحر يغطيها ماء عند المد ، وينحسر
عنها عند الجزر . || = شط Levee جانب النهر

الذي كونه من إرسابه ، وهو أعلى جزء في السهل
الفيضي . || مرتفع Raised Beach شاطيء

ارتفع بسبب الحركات الباطنية فكون سهلاً ساحلياً
ضيقاً . وقد تتابع الشواطئ المرتفعة على مستويات

مختلفة في المكان الواحد .
شطب

مص (اح) : شطب ، شطبة Leaflet
single. Also midrib stripped of its leaves (E)

سحفة النخل الخضراء والمجم شطب . || (ق) -
التسجيل (F) Radiation d'enregistrement .

|| (حض) انتشطب (E) Finishing العمليات
النهائية التي تؤدي الى انهاء الجزء المشغل في صورته

ومنظرة الأخير .
شي (ث) : شطب (F) Biffer قطع الشيء أو شقه

طولاً وشطبه مد عليه خطأ وشطب اللوحة أبطل
قيمتها بخط عليها .

شق (ط) شطب: (مقابل) (E) Bevel . || =
تطليس = عجز Erasion .

جر (فر) : عملية الشطب Technique de
striation (F) st. t.c (E) .

شطر
شم (زر) : شطر = إنشطار = انشقاق ثنائي
Bipartition (F) ويفيد استعمال فعل شطر وان لم

الأمامي Jugular, anterior a. || - عضدي
Brachial a. || - الفخذي Femoral a. ||

- الفقاري Vertebral a. || - قاعدي
Basilar a. || - القصي الأمامي Anterior a.

tibial a. || - الخلفي Posterior t. a. || -
الفظني Lumbar a. || - القطني

Mitral a. || - الكبدي Hepatic a. ||
- الكعبري Radial a. || - السباتي المشترك

Common carotid a. || - السحاني الأوسط
Middle meningeal a. || - السفلي الشفوي

Inferior labial a. فرع من الشريان الوجهي
يفذي الشفة السفلى . || - السنخي الأسفل

Alveolar a., inferior فرع من الشريان الفكسي
الداخلي . || - الأعلى A. a., superior أحد

فروع الشريان الحجاجي الأسفل . || - شعبي
Bronchial a. || - الطحالي Splenic a. ||

- الطرف السفلي Lower extremity a. || -
- العلوي Upper e. a. || -

المعجز الوسطي Sacral, middle a. || -
الخلفي للوجه Facial, posterior a. || - الدرقي

A., Thyroid Superior t. a. || - الأعلى
- الأسفل Inferior t. a. || - الرئوي Pulmo-

nary a. || - الزائغ Aberrant a. هو الذي سلك
سبيلاً غير ما لوف . || - الزندي Ulnar a. || -

السباتي الخارجي External carotid a. || -
الداخلي Internal c. a. || - الزجاجي :

Hyaloid a. ويطلق على الشريان الذي يفذي الجسم
الزجاجي بالدم في الجنين . || - السباتي Carotid

a. || - العصب البصري Arteria nervi
optici . || - المركزي Artery, central

- للزجاجية A., c. of vitreous || (ط)
الشرايين الضالة Aberrant arteries . || -

اللولبية Arteriae helicinae = Helicine
arteries . || - المقعدة Sheathed a. وهي

بالطحال ويكسوها غلاف ذو تركيب مخصوص .
|| (مر) - التاجية Coronary a. || - الهدبية

Arteriosclerosis . || - تصلب A., ciliary
Abnormalities of arteries . || - شذوذ

الكليية Arteriosclerotic ||
kidney . || (ط) نبض شرياني Arterial

pulsation . || (مر) الأقواس الشريانية A. arches
Arteriola المستقيمة الحقيقية Arteriola

rectae verae. وهي بأهرام الكليتين وتتفرع من
الأقواس الشريانية . || الشرى Urticaria طفح جلدي

مصعوب بحكة يحدث من فرط الحساسية . || (ق)
المشقر Acheteur (F) .

شتوسوما
مص (ط) : (الاسم العلمي للبلهارسيا)
Schistosoma = Bilharzia باللاتينية (Schistos)

أي مشقوق و Soma أي جسم ، وهي جنس من
المتقبات يتميز عن بقية الأجناس بانفصال الزوجين

الذكر والأنثى وهي تصيب الإنسان والحيوان

التهاب غدة شحمية في الجفن فتحدث بثرة عند قاعدة هدب . || (ه) الشعرية Capillarity هي ظاهرة ارتفاع السائل أو انخفاضه في الأنابيب الشعرية عن سطح السائل في الأناة المتصلة به هذه الأنابيب (تحت تأثير التوتر السطحي) . || الأنابيب - Capillary tubes هي الأنابيب الضيقة جداً التي لا يزيد قطرها الداخلي عن $\frac{1}{4}$ بوصة وقد

يكون $\frac{1}{10000}$ بوصة . || (مر) الجملة - Tuft

of capillaries . || (ط) الشئير = الجذير = المصيب Capillament . || الشعرية Capillary . || (ا ح) أشعر: . || الوعاء - C. vessel . || (ا ح) أشعر: Hairy عضو نباتي مغطى بشعر . || ساق شعراء: H. stem ساق النبات المغطاة بالشعر . || (تا) الشعائر الجنائزية = الجنائز Funerary Rites . || (فل) شعور تلقائي Conscience spontantée (F) مرتبة من مراتب الشعور تمتاز بالإدراك الحافظ السريع . || - جماعي C. collective الميول والتصورات التي تقوم بنفوس الأفراد عند اجتماعهم .

|| - مَرَوِي فِيه C. réfléchie مرتبة من مراتب الشعور تمتاز بالعمق والدقة . || (ا ح) لا - Unconscious (E) . || (ق) إشار Avis (F) . || - Préavis (مؤ) - بتسلم الدعوة لاجتماع Accuser la réception d'une convocation (F) To acknowledge the receipt of a letter of convocation (E) . || (ط) شعيرات افرازية Secretary capillaries (E) قُنِيَّاتُ تجمع افراز الخلايا الغدية ، وهي نوعان : (ا) قُنِيَّاتُ بين الخلايا Intercellular canaliculi (ب) قُنِيَّاتُ داخل الخلايا Intracellular c. توسع الشعيرات Telangiectasis . || مرض الشعيرات البزيرية Sporotrichosis . || الشعيرة البزيرية Sporotrichum.

كوش (فعل) : شعر أو استشعر (E) To feel (F) Sentir أدرك بالحنس الظاهر أو الباطن . || شعور Conscience psychologique = Conscience (١) معرفة النفس لذاتها أو معرفة النفس لما تختبره (٢) ما يميز الظواهر النفسية عن غيرها من الظواهر الطبيعية (٣) ما يفقده رويداً رويداً عندما تنتقل من الصحو الى النوم وما نسترجعه رويداً رويداً عندما تنتقل من النوم الى الصحو (٤) مجموع الخبرات لفرد ما في وقت ما (٥) عند يونج Jung الشعور هو صلة المضمون النفسي بالذات أو هو النشاط الذي يحقق صلة المضمون النفسي بالذات. والشعور ليس النفس كلها إذ أن النفس تتل المضمون النفسي بأكمله وقد يكون بعض هذا المضمون غير متصل بالذات (٦) شعور تلقائي (F) spontaneous (E) spontané مجرد الإحساس (٧) شعور تأملي أو منعكس Réfléchie (F) (E) reflexive هو الإحساس بالاحساس . || لا - Unconscious = Inconscience (-)

ثقافة - Mass Culture . || عادات - Folkways . || (ا ح) مآثورات - (فولكلور): Folklore كل ما له علاقة بآراء العامة وعقائدها وتقاليدها وخرافاتها في المصور المختلفة ويعني كذلك العلم الذي يتناول احياء القديم من العادات والتقاليد والمآثورات ، ويشيع استعمال الفن الشعبي ، في مقابل هذا المصطلح . || (ط) الشدفة الشحمية الرئوية Bronchopulmonary Segment وهي وحدة التركيب والتفرع بالرئة ولها أهمية جراحية . || الشئيمات الانتهائية . Terminal bronchioles و منتهيات تفرع الشعبات الرئوية . || - تنفسية Respiratory b. أصفر الشئيمات التنفسية التي تأخذ الأسناخ الرئوية في الظهور بجزئها . || (جي) شعاب حواف الأحواض Basin Margin Reefs شعاب مرجانية تنمو على حواف البحار . || (ا ح) ذو شعبتين Divaricate. Bifurcate . || ذات الشعبتين Furcula تنوء أو تركيب ذو شعبتين ، وتطلق أيضاً على الترقوتين المتحدتين في الطيور ، وكذلك على حيد مستعرض في بلعوم الجنين . || (هـ) مشعب (انبوية ملتوية) Serpentine . || شم (زر) : شعبة = فرع Embranchement (F) الفرع أصح والشعبة أشهر وهما أصلح ما يقابل الفرنسية خلافاً للكلمات التي وضعها بعضهم مثل قبيلة وقبيل وقسم وأمة فكلها لا ترد لأسباب شتى لا مجال لذكرها . الجماعة الأولى في تصنيف النبات والحيوان وتتألف الشعب من طوائف و صفوف في الشام Classes والطوائف من رتب Ordres والرتب من فصائل Familles والفصائل من قبائل Tribus والقبائل من أجناس Genres والأجناس من أنواع Espèces والأنواع من سلالات Races ومن ضروب Variétés .

جر (فر) : تشعب (مقابل) Bifurcation (F E)

شي (ث) : شعبي (مقابل) Populaire (F)

شع شق (ط) : شعث (E) Disintegration تحرب المركبات .

مص (مر) : شعث الصور (مقابل) Diffusion of images (E).

مص (ا ح) : شعوذة (مقابل) Sorcery (F)

شي (ث) : شعوذ (مقابل) Jongleur (F)

شاعر شعبي جوال .

مص (ط) : شعر (E) Hair زوائد قرنية خيطانية نابثة من الجلد . || (ا ح) شعرة H. امتداد من خلايا البشرة في الساق أو الورقة ومن خلايا الطبقة الوريية في الجذر وقد تكون وحيدة الخلية أو متعددة الخلايا متفرعة أو بسيطة . والشعيرات الجذرية امتدادات أنبوبية يتص بها الجدار الماء والأملاح من القرية . || (مر) - العين = الرمض Trichiasis التواء الأهداب نحو الملة . || (ط) جذع - Hair trunk (h. shaft) الشعيرة Stye

(F) splinter (of stone) (E) .

مد : الشظية (مقابل) Séquestre (F) . مص (ط) : الشظية (E) Fibula العظيم الصغير الوحشي من عظمي الساق وتنفصل مع القصبة من أعلى ومع القصبة والمخلخل من أسفل . || (مر) - متشكزة Sequestrum . || (تا) الشظية Flaking عملية فصل أجزاء رقيقة عن كتلة من الصوان . || (طن) - بالضغط Pressure f. عملية فصل الشظية عن النواة بالضغط عليها . || - بالطرق Strike f. فصل الشظية عن النواة بالضرب عليها . || (طن) تشظي = تشظية Spallation تفاعل نووي يحدث نتيجة تصادم تفتت لمن جرائه النواة وتتطاير منها جسيمات . || (مر) - Sequestration .

مص (ا ح) : شعب (مقابل) Folk (E) . || (ا ح) - Class (ط) - Suture موصل قبائل الرأس . || (جغ) - المرجاني Coral Reef سلسلة من الصخور المرجانية تتجمع غير بعيد من الشاطئ وقد تظهر فوق سطح الماء أو تظل مغمورة . || (ا ح) الشئيب Sub-class . || (جغ) الشعب (ج شعاب) Col يمر مرتفع في الجبال نشأ عن التقاء واديين ييران في اتجاهين متضادين . || (جي) شعبة الرخويات Molluscoidea ، Phylum شعبة من العالم الحيواني تضم حيوانات رخوة الجسم محوطة بأصداف صلبة قد تتكون من مصراع واحد أو من مصراعين ولكن يربط بينها جميعاً أن لها جهازاً يقوم بعملية التنفس والغذاء معاً ويسمى العرف . وقد سميت بالرخويات للتشابه السطحي بين نماذجها الأكثر شيوعاً والرخويات الحقيقية إلا أنه لا تربطها علاقات نسبية . وتنقسم شعبة الرخويات طائفتين هما المبرجانيات (Brachiopoda) والجماعيات (polyzoa) (Bryozoa) . || (مؤ) - دراسة Study (F) Groupe d'étude (E) group . || تحضير Working party (E) G. de travail (F) . || (ا ح) - = فرع (E) Section . || (ط) - ج. شعب . (Bronchus (bronchi) إحدى فرعي القصبة الهوائية . || الشعب الأولية Primary bronchi الفروع الأولى للشعبة الرئوية . || - الثانوية Secondary b. الفروع الثانوية للشعبة الرئوية . || (مر) توسع - Bronchiectasis . || (ط) شعية Bronchiole, Brochiolus مسلك هوائي مجهري يتفرع من الشعبة في داخل الرئة . || (ا ح) - هوائية Bronchia وتطلق على تفرعات الشعبة الهوائية . || - صغيرة Bronchiole وهي تفرعات الشعية الهوائية . || (حض) الرقص الشعبي Folk dance رقص جماعي عصري تؤديه الجماعات على حسب عادات الوطن وتقاليد البيئة . || (ا ح) وسائل الاتصال - Mass Media . || (مر) التهاب شعبي Bronchitis . || التهاب - رئوي Broncho-pneumonia . || (فن) الأغاني الشعبية Folk-songs; popular s. || (ا ح)

tosis . || اقتطار الأشعار Trichomycosis . ||
تعقد الا - الكاسر Trichorrhesis Nodosa .
|| شعر لوني Colour Index . || - لوني =
دليل الألوان Colour I . || - طهوي opsonic I .
|| وحيدة مشعة مهبلية (طفيليات)
Trichomonas vaginalis . || مشتر =
مزغتب Hirsute .

شي(ث): شعار = شارة = علامة (مقابل) Insigne(F)
|| شعار = علامة Armes . || - الروماني
Faisceau consulaire شعار الفصيلة الرومانية
على شكل الطير . || مصنف الشعارات
Armorial مصنف فيه شارات الأسر الكريمة
|| أشعر Armurier وَّضَع الشعار واستعمله . ||
شاعر ديني قديم Aède .

مد : شعرة (مقابل) Poil . || - مفردة
P. sécréteur . || شعري Capillaire . ||
شعور جذرية Poils radicaux . || - كثيرة
P. pluricellulaires . || - ماصة
P. absorbants . || - بالحقيقة Realism(E)
مع (تر) : الماء الشعري Capillary water (E)
|| الحاشية الشعرية C. Fringe . || المسامية -
C. porosity .
جر (فر) : الشعرية = الخاصة الشعرية Capillarité
(F) c. ty (E).

شعاع

شي(ث): شعاع = نصف قطر = ذراع الدولاب =
رَقْ Rayon (F) . || - الدولاب = ذراع الا -
Rai ما يمتد من مركز الدولاب من خشب أو
حديد . || ذو - Rayonné رأس يحمل تاجاً
مشعاً كثيراً ما يشاهد في المكوكات ونحوها . ||
شعاعي الشكل = مشع Radié . || إشعاع =
نألق Irradiation . || مشع Rayonnant .

شم (زر) : أشعة لبية Rayons médullaires(F)
أشعة نخاعية عند بعض أساندة مصر. طبقات من
الخلايا تفصل الحزمة عن الثانية في جذر النبات
أو ساقه . || قياس الأ - Actinométrie قياس
قوة الأشعة ولا سيما الأشعة الشمسية . || مقياس -
Actinometre آلة تقاس بها قوة الأشعة
ولا سيما الأشعة الشمسية . || الجنبية المشعة =
أقطينيدية Actinidia (L) من اليونانية الماعا الى
حوامل سماتها العديدة المشعة . جنس جنبه للتزيين
من فصيلة الدنليات . || مشعات Actinaires (F)



رتبة حيوان من المرجانيات. || إشعاع-Rayonne
ment خاصة في الأجسام وهي أن تطلق حولها
الحرارة التي تجمعت فيها . || شعاعية Radiées
منها الأقحوان والبهار والأسطر والدهلية وحشيشة

الحيل = ذبابة عنكبوتية H. du cheval (H.
Hippoboscids (F) equina) شعراويات
فصيلة ذبان كبار من ذوات الجناحين فيها الشعراء .
|| شعير Orge (F) (Hordeum) (L) جنس
نباتات عشبية زراعية حبية من الفصيلة النجيلية فيه
أنواع وضروب تزرع . || - سماوي = - مدس
أجرد = ملت O. céleste ou O. nue à six
rangs(H. caeleste) الأولى والثانية مترجتان ولم
يضبط مدلول كلمة السلت أهو قمح مكس
Epeautre أم هو شعير أجرد أم هو النبات المسمى
Siegle الذي اصطلح على تسميته شيلا وإذا كان
شعيراً أجرد أهو هذا السداسي الحروف أم هو من
ذوات الحرفين الجرد . || - مربع = شعير رباعي
الحروف O. à quatre rangs (H. tetrasti-
chum) . || - مروحي O. en evantail (H.
zéocriton شعير من ذوات الحرفين استقل لشكل
سبلته المروحي . || - مزدوج = ذو حرفين
O. à deux rangs (H. distichum) منه ضرب
الشعير العربي في الشام واستعمل الحرف في السنايل
بمعنى الصف Rang استعمال قديم في المحمص وغيره
|| - مدس = شعير سداسي الحروف
O. hexagonale ou à Six rangs (H. hexas-
tichum) منه ضرب الشعير الرومي في دمشق . ||
شعير = شعير = شعير = شيتفور Orge



(Hordeum) جنس نباتات زراعية عشبية سنوية
حبية من الفصيلة النجيلية . || خليط الخراطال
والشعير Orgée (F) . || - الكتبان أو الرمال
Élyme des sables (Elymus arenarius)
عشي من الفصيلة النجيلية والقبيلة الشعيرية .
شق (ط) : شعور = احساس = وجدان (مقابل)
Affect (E) . || لا شعوري = لا وعي Uncon-
sciousness . || شعرة Hair . || بصلة الا -
H. Bulb . || جراب الا - H. Follicle . ||
شعرية Capillarity . || - حلزونية (طفيليات)
Trichinella Spiralis . || - الرأس (-)
Trichiurus = Trichocephalus . || داء
الشعريات الحلزونية Trichinosis . || ملتوية
(جراثيم) Streptothrix . || شعير مسبحي
Monilethrix . || داء الا - Trichosis . ||
مبحث Trichology . || مزبل - Epilatory
= Depilatory . || تنف - Depilation . ||
شعري Capillary . || داء الفطر الا - Trichophy-

(١) مجموعة العوامل النفسية والفيولوجية غير
المشعور بها (٢) في مدرسة التحليل النفسي - هذا
الجانب من النفس أو من الشخصية الذي لا يمكن
أن يصبح شعورياً إلا بالتحليل النفسي ويتكون من
المعاني البدائية التي لم تكن قط شعورية ومن الميرل
والرغبات والحبرات المكبوتة . ولا يمكن معرفة
مضمونه بطريقة مباشرة بل بواسطة تأويل
الترباطات الحرة والأحلام (٣) عند يونج اللاشعور
نوعان : نوع شخصي وآخر جمعي واللاشعور الجمعي
جماع تجارب إنسانية ترجع الى آلاف السنين يطابق
عليها اسم « النماذج الرئيسية » وتتعكس في الأساطير
وقد جرى عليها بعض التغيير نتيجة لأنها ارتفعت
الى مستوى الشعور في حين أنها في الحلم تظهر عارية
من التغيير الى حد بعيد (٤) عند هارتمان اللاشعور
هو أساس الإبداع الفني بينما الشعور يقتصر على النقد
والإنكار والمناجاة والتصحيح والتصنيف والقياس
واستنتاج العام من الخاص وترتيب الحالات الخاصة
تبعاً للقاعدة العامة . || مجال الا - Field of
consciousness = Champ de la conscience
جملة الظواهر التي نحس بها في اللحظة الراهنة . في
مقابلة « ظواهر لاشعورية » phénomènes
inconscients وتحت شعورية (F) subconscients
|| لاشعوري Unconscious (E) Incon-
scient (F) يطلق على العوامل التي تؤثر في السلوك
على الرغم من عدم شعور الشخص بها . || شعار
Maxim = m.c صيغة مقتضية تعبر عن أسلوب
الفردي في حياته يلتزمها هو بإرادته ولا تدم غيره من
الناس .

شم (زر) : شعر = كسوة الحيوان Pelage (F)
والمشهور ثوب الحيوان سواء أكان شعراً أم صوفاً أم
وبراً وكلمة Robe أكثر استعمالاً في الخيل والأنعام.
|| بهانيات الا - Callitricacées فصيلة نباتية من
ذوات الفلقتين كثيرة التويجيات . || - الغول =
- الجبار = - الجن Capillaire (F)
(Adiantum capillus veneris) (L) تنوع
نباتي من السراخس . || شعري Capillaire (F)
ما يكون دقيقاً ومنحلاً كالشعر يقال وعاء شعري
ومجموعة شعرية . || شعيرية = تريخينية Trichine
(L) (Trichina spiralis) (F) وتسمى دودة
الخنزير والتريخينية معربة والاسم العلمي للجنس من
اليونانية بمعنى الشعرة ولذلك سماها بعضهم شعرية .
دودة طفيلية من السلكيات تصيب الخنازير وتنقل
منها الى الانسان اذا أكل لحمها غير ناضج فتحدث
فيه داء الشعيرية . || داء الا - = - التريخينية Trichi-
(F) nose داء يحصل في الانسان اذا أكل لحم
الخنزير المصاب بالشعيرية . || شعراء Hippobos-



(L) Hippobosca (F) que جنس ذباب من
الفصيلة الشعراوية يركب الخيل وغيرها . || -

للحفص والتصوير باختراق الانسجة الرخوة واللحم والأشياء المعتمة . (طن) -- ويقال الأشعة السينية وأشعة رونتجن X - r. = Roentgen r. وهي أشعة مغناطية كهربية أطولها الموجية أصغر من مائة أنجستروم تتولد عادة عند تصادم الإلكترونات السريعة بهدف من فلز تصوب نحوه . -- المتنبية: Characteristic X - r. نوع من أشعة إكس يتولد نتيجة انتقال الذرة من أحد مناسيب طاقتها إلى منسوب أوطأ وذلك ما لم ينقص العدد الذري للعنصر عن ١٠ وإلا كان الطول الموجي للأشعة أطول مما يصدق عليه الاسم . -- ألفا (ويقال الأشعة الألفية) Alpha R. يطلق على فيض ينساب من الدقائق الألفية . -- دلتا = دالية Delta r. هي إلكترونات بطيئة الحركة نسبياً ، تنبعث مرتدة عند نفوذ الدقائق الألفية أو غيرها من الدقائق المشحونة في المادة . -- الكونية Cosmic r. إشعاع مصادره الفضاء الخارجي يحدث عند نفوذه في الطبقة الهوائية أو في مادة ما تأثيرات تأيينية ، ومن خواص بعض مكوناتها أنها شديدة النفاذية . -- الابتدائية Primary c. r. هي التي تتكون من النوى الذرية وعلى الأخص البروتونات ، وطاقاتها تقدر بمقادير تتراوح بين ١٠٠٠٠٠ ، إلكترون فولت وتكاد تنص في الطبقات العليا من الجو . -- الثانوية Secondary c. r. وهي التي تحدث نتيجة التفاعل بين الأشعة الكونية الابتدائية وبين النوى والالكترونات كما يحدث في الطبقة الهوائية المحيطة بالأرض . وتتكون خاصة من ميونات وبروتونات والكترونات وفوتونات طاقتها أقل من طاقة الأشعة الابتدائية وتكاد تكون جميع الأشعة الكونية التي تشاهد على سطح الأرض وبالقرب منه أشعة ثانوية . (الك) أنبوية - الكاثود Cathode ray tube أنبوية الكترونية تتولد فيها حزمة ضيقة من الأشعة الالكترونية تستعمل عادة لدراسة خواص هذه الأشعة . -- أنبوية - سينية ذات شبكة Grid x-r.t. إحدى أنواع أنابيب الأشعة السينية تعد بشبكة بين الكاثود والأنود . (ط) التصوير بالأشعة = التصوير الشعاعي Radio-graphy . (طن) طيف - الباتية Beta-ray spectrum هو الطيف الذي تعرف منه الدقائق الباتية التي يختلف بعضها عن الآخر من حيث مقدار طاقتها أو كمية تحركها . -- إشعاع Radiation يطلق اللفظ للدلالة على : أولاً : انبعاث الطاقة وامتدادها في الفضاء أو في وسط مادي على هيئة موجات أياً كان نوعها . ثانياً : الطاقة التي تمتد على هيئة موجات . ثالثاً : انبعاث الدقائق (الجسيمات) الألفية والباتية والجسيمية وما إليها . (ضو) - تام Full r. هو الإشعاع المنبعث من جسم حار أسود تام السواد يمتص كل ما يقع عليه من الإشعاع ولا يتوقف الإشعاع في هذه الحالة إلا على درجة حرارة الجسم المشع . (ط) - فوق البنفسجي Ultra-violet r. (طن) - ثانوي Secondary r. يقال للدقائق أو الفوتونات التي تتولد نتيجة التفاعل بين إشعاع أول وبين المادة

الموجبة R. positifs = positive r. -- كما R. gamma = g. r. -- مشع Rayon - nant (qui émet des rayons) = radiant -- متشع R. = radiantly -- الأسرة المشعة famille radiateur -- الأشعاع radioactive = r. family -- الاكتيني او الكيميائي Radiation actinique -- الا التام R. complète = full r. -- تحت الاحمر R. molle de l'infra rouge = soft r. -- التصادم i. red r. = choc R. -- الا الجسمي impact r. -- الدائب laire = co. lar r. -- الذري te = persistent r. -- الكهرمغناطيسي R. électromagnétique = a. c. r. -- اللين R. molle = tique = el. tic r. -- ما فوق البنفسجي R. ultraviolet = soft r. -- مقلور lette = ultra-violet r. -- المشتت R. fluorescente = f. t. r. -- المقياس الدقيق للإشعاع dispersée = scattered r. -- راديوميتر Radiomètre = R. meter -- المميز R. caractéristique = characteris- tic r. -- الجسم المعتم او الاسود R. du corps noir = black - body r. -- الفناء d'annihilation = a. r. -- إشعاعي radiant -- (qui se propage par radiation) = r. -- او مشع radio (F E) -- المتماكن الا- radioisotope (F) r. pe (E) -- مبعث النشاط émanation radioactive = r. e. -- ذو نشاط radioactif = r. ve -- نتاج النشاط Produit de la radioactivité = r. ty -- product r. = r. ty -- نشاط إشعاعي artificielle = artificial -- r. ty -- منظار - راديوميتر (F E) radioscope -- الزهرة الاشعاعية radioluminescence -- الكيمياء Radiochimie (F) radioche- mistry (E) = المشع (الظل غير الكثيف) -- Pénombre = penumbra -- متشع Radié = radiate . مص (الك) : أشعة جامدة (E) Hard Rays أشعة سينية قصيرة الموجة . -- رخوة Soft r. أشعة سينية طويلة الموجة نسبياً . -- شديدة الرخوة Grenz r. أشعة سينية موجتها أطول من موجة الأشعة الرخوة . (ا ح) - القرنية Ceratotrachia وتطلق على الأشعة الهيكليّة الموجودة في زعانف الأسماك الغضروفية . (ك) أشعة قنوية (أو موجبة) Canal rays = Positive r. -- هو تيار من دقائق ذات شحنة موجبة تحدث عند التفريغ الكهربائي في الأنابيب المخلّعة وتنفذ إلى خلف الكاثود من ثقب فيه . (ضو) - أكتينية Actinic r. أشعة مغناطيسية كهربية ذات تأثير كيميائي . (ط) - إكس -- رونتجن X-r. نوع من الطاقة يولدها تيار كهربائي في ملف « مكورف » في أنبوية مفرغة . وتستعمل

السعال . -- شعاعيات Radiolaires رتبة حيوانات بحرية من الجذريات . -- (ر ج) الإشعاع الشمسي Insolation الإشعاع الشمسي الذي تتلقاه الأرض وكذلك المقدار من هذا الإشعاع الذي تتلقاه وحدة المساحة الأفقية (ب) رعن (ضربة الشمس) تأثير التعرض الشديد لنور الشمس في الأشجار أو في النباتات الأخرى التي تكون قد نمت حتى ذلك الحين في مكان أكثر ظلاً . شق (ط) : أشعة = إشعاع = شعاع Ray (E) . -- إخمياز لأشعة الشمس Heliotropism . -- رونتجن Roentgen Rays . -- سينية X - r. -- سنّية (أشعة الاسنان) Radiodontia . -- شاف للأشعة Radiolucent . -- ظليل على الأشعة Radiopaque . -- علم Radiology . -- مداواة بالأشعة Actino - Therapy . -- مجلة الأشعة Actinogram . -- معالجة بالأشعة Radiotherapy . -- معالجة بأشعة الشمس Heliotherapy . -- إشعاع Radiation . -- فعالية إشعاعية Radioactivity . -- التهاب الجلد الشعاعي Actinocutitis . -- تصوير Radiogra- phy . -- نظير Actinoscopy = Radioscopy . -- فطر Actinomycetes . -- داء النظر Actinomycosis . -- شعاعية (أشعة فوق البنفسجية) Actinic . جر (فر) : شعاع (الشعاعية) (مقابل) Rayon (F) ray (E) . -- الرئيسة R. principal . -- شعاع p. r. = شعاع ضوئي R. lumineux = light beam . -- عادي -- مألوف R. ordinaire . -- غير مألوف R. extra-ordinary ray . -- مبعث شعاع ordinaire = ex. y r. -- نافذ R. émergent = e. r. -- الأشعة الاكتينية a. c. r. = R. actiniques . -- بكرول (غير المنظورة) R. becquerel = b. r. -- بيتا R. béta = béta r. -- دلتا R. delta . -- دلتا R. delta . -- المصور بالاشعة Radio-d. r. -- راديوميتر R. d. r. -- رونتجن R. graphé = r. ph. -- الأشعة الجوهولة Rayons rontgen = r. rays . -- زخات الأ- الكونية Gerbes des r. Cosmiques . -- السينية الثانوية R. X. c. c. r. showers . -- اللينة R. x. secondaires = secondary x. r. -- فعالة الا- الأشعة R. mous = soft x. r. -- مختلفة R. résiduels = residual r. -- فوق البنفسجية R. ultra-violets = u. violet r. -- قنوية R. - canaux (de goldstein) -- الكاثود canal rays = الأشعة المهبطية R. cathodiques = cathode r. -- الكونية R. cosmiques = c. ic r. -- ما دون الحمراء R. infra-rouges = i. red r. -- متتامّة R. complémentaires = complementary r. -- متفرقة R. divergents = d. r. -- محرقة R. brûlants = burning r. -- ملتمة R. convergents = c. r. -- متقاربة

الى الخارج مثل الأنايب التي يمر فيها الماء الساخن في الحبرجات فيدفعها بمجموعة الأنايب التي يمر فيها الماء الساخن الصادر من محرك السيارة ليبردها .
(جي) الشعاعيات (الراديولاريات) Radiolaria رتبة من الأوليات التي تبني أصدافها من مادة السليكا وأحياناً من مادة كبريتات الاسترشيوم وتتميز هذه الأصداف بدقة تركيبها وزخرفتها الجميلة الملحوظة التي تحتوي على شوكيات كثيرة متشعبة طويلة بالنسبة الى حجم الصدفة . (ط ن) تشيع Irradiation يقال لتعرض المادة الى أشعة إكس أو الأشعة الجيبية أو النيوترونات . (ط)
استشعاع Radiotherapy المعالجة بالأشعة .

شعل

جر (فر) : أشعل = أضأ (مقابل) Allumer (F)
To light, to ignite (E) . // إشعال =
إضاءة Allumage = Lighting, ignition . //
بالشرارة . A. par étincelle = Spark i .
مِشعل Allumoir = lighter .

شم (رج) : إشعال نار معاكسة Counterfire, to (E)
Allumer un contre feu (F) إضرام نار عن قصد وتوجيهها ضد اتجاه حريق حصل في المرحلة وذلك بغية الحصول على انطفاء الحريقين في تلاقهما . //
قابلية الاشتعال أو الالتهاب inflammability =
I.té في موضوع الحريق : السهولة النسيبة
لالتهاب الوقود «المحروقات» مها تكن مقادير تلك
المحروقات وقابلية الاشتعال هذه هي أحد عناصر
خطر الحريق .

شي (ث) : مِشعل (مقابل) Flambeau (F) .
مِشعل Torche . // بدائي Brandon .
مص (م) : اشتعال Ignition (E) هو عملية بدء
الإحتراق . // تلقائي Spontaneous i . هو
اشتعال الوقود بدون سبب ظاهر . // (الك) مِشعل
Ignitor إلكتروني إضافي في المقوم الزئبقي يعمل
على بدء القوس الكهربائي . // مِشعل = يوقد
Ignite, to .

شغب

مص (ت) : الشغب Riot (E) . // (مؤ) إحداث -
To cause a disturbance (E) Provoquer un
tumulte . // المشاغبون (E) Rioters .

شغف

مص (مر) : الشغاف (مقابل) Epicardium (E) .

شغل

مص (ا ج) : شغل (مقابل) Occupation (E)
// (ه) // Work - هو كية رياضية = حاصل
ضرب القوة المتوسطة x المسافة التي تحركتها نقطة
تأثير القوة في اتجاه القوى . // (حر) - الخارجي
External w. الشغل الذي يعمله الغاز عندما يزيد
حجمه أو يعمل عليه عندما ينقص حجمه . // -
الداخلي Internal w. الشغل الذي يعمل لإبعاد
جزيئات الغاز بعضها عن بعض . // (مؤ) - كرمي
الرياضة To take, to occupy the Chair (E)
// Occuper le fauteuil présidentiel (F)
- وظيفة To o. a post (E) O. un poste (F)

استحالتها في النهاية الى عنصر مستقر ليست له فاعلية
إشعاعية . // معيار - R. standard عينة
تتخذ من مادة مشعة عمر نصفها طويل معلوم ،
ومعلوم أيضاً عدد ما كانت تحتويه . // المقاومة -
Radioresistance يقال لدرجة مقاومة الكائنات
الحية وخلاياها وأنسجتها وأعضائها لتأثيرات الاشعاع
الضارة ، وكثيراً ما يطلق أيضاً على مقاومة المركبات
الكيميائية والأجسام لتأثيرات الاشعاع فيها . //
الشعاع الجيمي (شعاع جاما) Gamma ray
مقدار من الطاقة ينبعث من بعض العناصر ذات
الفاعلية الاشعاعية على هيئة موجة مغناطيسية كهربية
ذات تردد عال وطول موجي قصير . // الفناء
Death r. يقال للشعاع الذي يسبب تلف الخلايا
الحية . // (ط) التصوير الإشعاعي الذاتي
Autoradiography التصوير الذاتي للأعضاء بعد
تشبعها بالمواد المشعة بوضع ألواح التصوير الضوئي
عليها فتظهر صور الخلايا وفقاً لنشاطها الإشعاعي .
// الضياء Radioluminescence يقال لانبعث
الضوء الناجم عن الإشعاعات الصادرة عن المواد
المشعة . // الطب - = راديولوجيا Radiology
فرع من الطب يعنى فيه بالمواد المشعة وأشعة رونتجن
وغيرها من الاشعاعات المؤينة من حيث استفادتها
في التشخيص والعلاج . // (ا ح) الشعاعي
Radiated lines . // (جي) - Radial
صفة للخيط الشعاعية عندما تكون مستقيمة ومتشعبة
من نقطة مركزية في سطح الصدفة . // التشخيص
- R. Diagnosis طريقة لتمثيل التركيب الهيكلي
لدرقة الزئبقانيات بالرسم تبين نظام ترتيب الألواح
وأعدادها وأوضاع الوحدات المكونة لكل حلقة منها
في الاتجاهات الشعاعية وبين الشعاعية كما لو رؤيت في
مقطع رأسي للكأس إذا وضع بحيث تكون قاعدته أو
ناحيته الظهيرة الى أعلى . ويستفاد من هذه الطريقة
في التعرف على المجموعات التصنيفية المختلفة من
الزئبقانيات . // الألواح الشعاعية (ث .)
Radial plates (R.) حلقة أو أكثر من خمسة
ألواح كأسية في درقة الزئبقانيات تعلق حلقة الألواح
القاعدية ، وتبادل ألواح الحلقة الأوضاع فيما بينها
ويسمى وضعها في النظام العام الألواح الكأسية
شعاعياً أما الألواح التي تتبادل معها فتكون في هذا
النظام في وضع بين شعاعي . // (ا ح) الخيوط
- Radiated Spindle-form Threads الشعاعية
// (ه) الشعاع Ray هو أحد المستقيمت
المكونة للحزمة . // (ط) الشمية Arachnoid
إحدى سعابا المخ والحبل الشوكي فوق الأم الحنون
// الحبيبات - A. granulations = كريات
Pacchionian corpuscles = الحبل
الشمي A. villi وهي بالحبل الشمي في داخل المشاب
الوريدية للأم الجافية بالجمجمة . // (ط ن) مقنن
شمع Radioactive tracer مقدار صغير من نظير
شمع يستعمل لتابعة التفاعلات الكيميائية والبيولوجية
// النظائر المشعة R. isotopes هي النظائر التي
لها خاصية الفاعلية الاشعاعية . // (ك) مشعاع
Radiator جهاز يصدر إشعاعاً حرارياً من داخله

. // - شارد Stray r. يقال للإشعاع الذي لا
يستفاد منه في الغرض المقصود . // - متطاوق
(مشتق من طوق) Monoenergetic r. يقال
لإشعاع جيمي (دقائق) تكون جسياته (دقائقه)
من نوع واحد ذات طاقة واحدة . // - متلون
(ذو لون واحد) Monochromatic r. يقال
لإشعاع مغناطيسي كهربى ذي طول موجي واحد حيث
تكون جميع فوتواته ذات طاقة واحدة . // -
متجانس Homogeneous r. ١ - يقال للإشعاع
إذا تقاضت ترددات موجاته بمقادير صغيرة جداً
بحيث يصح ان يعد ذا تردد معين . (٢) لإشعاع
من دقائق (جسيات) من نوع واحد متساوية
الطاقة . // - متغاير Heterogeneous r. يقال
لغير المتجانس من الإشعاع الموجي أو الجيمي . //
- مميز Characteristic r. يقال للإشعاع الصادر
من الذرة نتيجة انتزاع إلكترون منها ، ويتوقف
الطول الموجي لهذا الإشعاع على العنصر وعلى
منسوب الطاقة الذي ينزع منه الإلكترون . //
أضرار - R. damage يطلق بصفة عامة على
آثار الإشعاع الجيمي ونظائيا الانشطار والنيوترونات
في الأجسام أياً كانت تلك الآثار . // داء -
R. sickness داء يصيب المتعرضين للجرعات
الكبيرة من الإشعاع ، من عوارضه الأساسية القيء
والإسهال وانقباض النفس . // فضالة - Residual
rays هي أشعة حرارية تنعكس انعكاساً خاصاً
عن بعض البلورات ويمكن تجريدتها من سواها بتعدد
انعكاساتها عن هذه البلورات . // الفاعلية
الإشعاعية Radioactivity ويقال أيضاً النشاط
الإشعاعي اسم للظاهرة التي تنطوي على استعالة
نوى ذرات بعض العناصر استعالة تنبعث في اثنائها
إشعاعات من دقائق أو موجات مغناطيسية (كهربية)
// - - الطبيعية Natural R. هي الفاعلية
الإشعاعية التي تحدث من تلقاء ذاتها . // - -
بالحث Induced R. هي الفاعلية الإشعاعية
الناجمة من التفاعلات النووية . // - - الصناعية
Artificial r. هي الفاعلية الإشعاعية التي تحدث من
تعرض الذرات لإشعاعات من نوع معين أو من
جعلها تصطدم بدقائق ذات سرعة كبيرة . //
توازن - - Radioactive equilibrium حالة
تعرض خلال الاخلال الاشعاعي حين تكون نسبة
النشاط الاشعاعي للمادة الأصلية الى النشاط الاشعاعي
لوليدتها ثابتة لا تتغير مع الزمن . // البيولوجيا -
Radiobiology فرع من البيولوجيا يبحث فيه
عن تأثيرات الاشعاع في الكائنات الحية والظواهر
الحوية . // الحساسية - Radiosensitivity
يقال لدرجة تأثر الكائنات الحية وخلاياها وأنسجتها
وأعضائها ، وغيرها من الاجسام بالضرر الناجمة عن
الاشعاع . // عمر نصف الفاعلية - R. half-life
المدة التي يخفض فيها مقدار من نظير شمع معين الى
النصف . // متتالية ذات فاعلية - R. series
سلسلة ذات فاعلية - R. chain فصيلة ذات
فاعلية - R. family هي عناصر مشعة تتوالى
بالاخلال استعالة الواحد منها الى الآخر وتقضي

. Mouth - organ الشفوية (فن) .

شفي

شق (ط) : شفاء = دواء = أسلوب العلاج
(مقابل) (E) Cure . شاف Curative .
- = مفيد للصحة Salutory . مستشفى مغلق
Lock Hospital مستشفى الأمراض الزهرية .

شفيوت (F) Cheviot

شم (زر) : معربة. ضرب من سلالة الضأن البريطانية.

شقر

شم (زر) : اشقر (F) Alezan ج شقر واللون شقره وهي
حمرة ضاربة الى صفرة وتكون اطراف الأشقر شقرا
وكذا العرف والذنب. وفي لحق معجم Littre ان
الفرنسية من حلساء مؤنث أحلس ترجيحاً على كلمات
عربية أخرى ظن بعضهم أنها أصل الكلمة الفرنسية
كالحصان والحسن والغنن . - مذهب أو
'مذهب A. doré . شقار = شقار = شقار
= شقائق النعمان (L) Anémone (F) Anémone



جنس زهر من الحوذانيات فيه أنواع وضروب
بعضها تزرع وبعضها تنبت برية في أواخر الشتاء
وفي الربيع وأزهارها مشهورة . هالك بعض الأنواع :
. A. des fleuristes (A. corona - إكليلي)
. A. des Alpes (A. Alpina) - الألب
. A. sauvage (A. sylvestris) بري
. A. des montagnes (A. montana) جبلي
. A. des bois (A. nemorosa) حرجي
- فاقع (A. éclatante (A. fulgens) .
- كوكي (A. étoilée (A. stellata) .
- نرجسي الزهر (A. penchée (A. cernua) .
- A. à fleurs de narcisse (A. narcissiflora)
- ياباني (A. du Japon (A. Japonica)
شقيران = مرض الصدأ (Puccinia et Rouille
(autres genres) الأولى صحيحة وقديمة والثانية
مترجمة . مرض يحصل في الزرع وغيره من أجناس
فطور مجهرية أهمها الشقرانية P. من فصيلة
الشقرانيات ورتبة الدعاميات وهاك بعض أمراض
الشقران وأسماء الفطور التي تحدثها . - أيقع
(L) (P. rubigo vera) (F) R. tachetée
ضرب من شقرات الحبوب . - إكليلي
(P. coronata) R. couronnée يصيب الحرتال
خاصة . - الثوم (P. allii) R. de l'ail
يصيب الثوم والبصل والكراث وغيرها . -
الحبوب (P. graminis) R. des céréales يصيب
القمح والشعير والحرتال وغيرها من الزروع وله

شفت

مص (حض) : الشفاطة أو المصاصة (F) Chalumeau
القصبه الهشة يشرب بها من الزجاجه أو الكوب .

شفع

مص (مر) : الشفع (E) Diplopia رؤية الشيء
شيتين اثنين . غماء لتخفيف - D., blinder for
relief of (ق) الشفيع (F) Prémpteur .
La préemption الشفعة

شفف

شي (ث) : شف (F) Chiffe خرقه رقيقة تستعمل
في صناعة الورق . شفاف (F) hyalin كالزجاج ونحوه .
شق (ط) : شاف = نصف شفاف (مقابل)
(E) Translucent . شفاف (F) Pellucid .
شم (زر) : إشتفاف (F) Chandelage
إشتفاف البيضة بالضوء الصناعي كالتنديل والشمعة
ويسمون نقد البيضة .

جر (فر) : الشفوف = الشفيف (مقابل)
(E) t. cy (F) transparence . شفاف
(F) E) transparent . شفاف = نصف شفاف
(F) translucent (E)

مص (مر) : شاف (E) Translucent . شفاف
Transparent . شفاف (ح) - شفافة Hyaline
لبعض الخلايا التي تبدو لامعة وشفافة تحت المجهر ،
كالخلايا عديمة اللون في أوراق الخزاز المسمى
'شفانوم' . شفاف Semi-transparent
شفاف (ضو) - شفافية Transparency خاصة
يكون الجسم بها منفذاً للضوء . شفاف
Transparent شفافة للجسم الذي يسمح للضوء
بالنفوذ فيه . شفاف (ط) اشتفاف = شف Aspiration
هو إخراج السوائل أو الغازات من تجويف ما .

شقق

مص (جغ) : الشقق (E) After-glow ويستعمل
في الجهات الجبلية للوهج الذي يرى بعد غروب
الشمس ، ويبدأ عندما تكون الشمس تحت الأفق
بثلاث درجات أو أربع. وقد يسمى 'وهج الألب' .
جر (فر) : شقق (مقابل) (F) crépuscule
twilight (E)

شفه

شي (ث) : شفة = حافة (في الكأس ونحوها)
(مقابل) (F) Lèvre . شفان - الصحن Marli
حافته الداخلية المنبسطة وعليها زخارف .

شق (ط) : شفة (مقابل) (E) Lip . شفوي
Labial .

شم (زر) : شفوية الأحناك (F) Chilognathes
- الأرجل Chilopodes رتبة حيوان من
كثيرات الأرجل . شفويات Labiées الفصيلة
الشفوية من ذوات الفلقتين تشمل ست قبائل منها
النعنمية والناعمية والصعترية والحزامية وغولية البحر .
مص (ط) : الشفة (E) Lip من الإنسان طبق فمه
وهما شفتان . شفان (ح) - شفان Labium أحد
أجزاء الفم تحصر اللحين بينها وبين الفكين في
الحشرات . شفان - شفان Labrum إحدى الصفائح
الصلبة من محفظة الرأس في الحشرات وتقع في المقدمة

. الشاغل لوظيفه (E) Titu Holder of an office

laire d'une charge (F) . (أج) التشغيل
المشغلي (E) Putting-out System -
Engagement des matelots ou ma-
rins (F) المقصد من ذلك توظيف الملاحين خدماتهم
لمهز السفينة أو لربانها في مقابل الحصول على أجر
ويكون ذلك بمقد تشغيل الملاحين أو عقد العمل
البحري الذي يطلق عليه (contrat d'e. des
Worker (E) الشغال (حض) m. ou des m.)
من يقوم بأي نوع من أنواع العمل غير الصناعي
(شغالة الزراعة) .

جر (فر) : الشغل = العمل (مقابل) (F) travail
(E) work . شفان - الافتراضي = t. Virtuel
Virtual w. شفان - الجاهز = t. disponible
available w. شفان - الخارجي = t. externe
external w. شفان - الداخلي = t. interne
Electrical W. شفان الكهربائي t. électrique
آلة في حالة - جيدة machine en bon état de
fonctionnement = m. in good running
المبدول في دائرة كهربائية le travail
fourni dans un circuit électrique = work
إشتغل = el. ic ci
to function, to work, to run well
تشتغل = (machines) fonctionnement =
fonctioning .

شق (ط) : مشتغل باليد = متساوي قوة
اليد (E) Ambidextrous . شغلات (جرائم)
Shigella . شفان - شغل Shigellosis

شغنب

سم (رج) : شغنب = شغوب = نامية انتهائية
Leader (E) Pousse terminale, Flèche (F)
غصن ينمو استه ويكون ذروة الشجرة أو النبات .
- أو شغوب مركب = نامية انتهائية مركبة
multiple L. = F. m. ظهور جملة من
النوامي الانتهائية تكون مفبته تشكل النبات
بشكل الشمعدان وسببه على العموم حصول جرح
في الشجرة أو النبات .

شقا

مص (ط) : الشقية (E) Dribbling of urine
وهي نزول البول قطرة قطرة . شفان - المؤلمة
Strangury وهي أن يقطر البول بألم وصعوبة .

شقر

شم (زر) : شقر = شافر (F) Vulve حرف الفرج
أي أجزاؤه الخارجية .
شق (ط) : شقران ج : شقر (مقابل)
(E) Labia = Labium . شفان - شفان L.
Minora . شفان - شفان L. Majora
مد : الشقر (مقابل) (F) Lèvre .
مع (تر) : شقير (مقابل) (E) Flange

شفسق

مص (حض) : . وعاء الماء من الزجاج واسع الفوهة
ولا عنق له وقد يكون له أذن . Decanter (E)

|| (ط) - Fissure - Slitting . || (ك) -
 = أساس Radical مجموعة من الذرات ذات وجود
 جماعي تنتقل في أثناء التفاعلات الكيميائية كمجموعة
 وليس لها وجود استقلالي ثابت خارج المركبات
 الكيميائية . || - « سيمش » (عملية « سيمش »)
 Saemisch's section وتجري لعلاج قرح الترسب
 الصيديدي وغيرها . || (تا) - شمس السلايح : كل
 أرض رويت ثم عطلت بعد حرثها فيجود زرعها .
 || (ط) - Laparotomy . || - البطن
 Laryngo - fissure وفيه يشق الغضروف الدرقي
 في الخط الأوسط . || - « رولاندو » Rolando
 fissure of = Sulcus centrali (rolandi)
 وهو الفتح الأوسط ويوجد في المخ . || - « سلفيس »
 (في المخ) Sylvius, fissure of ويفصل الفص
 الأعلى من الفص الأوسط في المخ . || - طبل الأذن
 Myringotomy وفيها تشق طبل الأذن في حالات
 التهاب الأذن الوسطى . || - « عن الحصة فوق
 العانة Suprapubic lithotomy . || - الثانية
 فوق العانة S. cystotomy . || - القصة الهوائية
 Tracheotomy وتجري جراحياً بشق القصة
 الهوائية عند انسدادها . || - « القيصري
 Caesarean section استخراج الجنين بشق البطن
 والرحم . || - الوحشي للبلعوم Lateral phary-
 ngeotomy . || - الوحشي للأنف L. rhinotomy
 (Moure's operation) . || - الوسطي للثغاع
 Median chordotomy ويعمل لوقف الألم في
 الأمراض الحبيثة . || وضة - الحسوي Lithot-
 omy position . || (اج) شقيق Sibling .
 || (مر) الشقيقة Migraine, hemicrania ألم
 يأخذ في نصف الرأس والوجه . || (ط) - العينية
 M., ophthalmic . || وتصحب عادة الألم العصبي
 ل « سلودر » Sluder's neuralgia وهي
 شقيقة مصحوبة بكش (غطش) او باضطراب
 بصري آخر . || (حض) الشقة Flat (E) Apparte-
 ment (F) جزء مستقل من الدور في المبنى والعمامة
 ينطقون الكلمة بفتح الشين والذي في المعجمات
 بكسرهما . || (ق) شقق الدار A.s d'une maison
 . || (هـ) المشتقة (E) Derivative هي المعامل
 التفاضلي لدالة ما . فالمشتقة الأولى للدالة h من $h^2 +$
 $3h + 3$ هي $2h + 3$. || الدالة - Derived
 function هي الدالة الناتجة من المعامل التفاضلي
 لدالة ما . فالدالة المشتقة للدالة h من $h^2 + 3h + 3$
 هي $2h + 3$. || (اج) انشقاق Secession
 . || (جي) - Cleavage عملية ينشقق فيها
 الصخر الى صفائح بسبب الضغط الواقع عليه . ||
 (ب) - او انفصال (من الكنيسة) Schism . ||
 - الكبير (الانفصال) Great S., the . || (فل)
 اشتقاق Dérivation (F) Derivation (E)
 سيكولوجياً : تحول أفعال أو ردود أفعال سبة
 وغير ملائمة للظروف ، محل أفعال أخرى أكثر
 ملائمة ولكنها تحتاج الى مجهود سيكولوجي لا يتقوى
 الشخص عليه . || (اح) تشققات صقيعية
 Frost cracks (E) وهي تشققات طولية في الغلف

أشفاق على القياس كبير وأسرار وسن وأسنان
 والشق اصطلاح حديث حسن أما القدماء فقد قالوا
 جنس الذكور و« جنس الأناث ولكننا اليوم نرجع
 قصر معنى جنس على معنى كلمة Genre في
 تصنيف الأحياء وقال بعضهم « شطرة وكان جمع مصر
 قال زوج و« جنس وفي النسب قال تزواجي مثل قوله
 الانتخاب التزاوجي والتكاثر التزاوجي وعاد الجمع
 أخيراً الى الموضوع فلم يستقر على كلمة والشق جملة
 الصفات الخلقية التي تكون للذكر أو الأنثى وهو
 أيضاً جميع الأفراد الذين لهم أعضاء تناسل متماثلة . ||
 - شقة Quartier ربع الدابة المذبوحة . ||
 شق الحرت = عتق Jauge العتق حفر مستطيل
 في الأرض توضع فيه الفراس المقلووعة من المستنبت
 ريثما تنرس في مستقرها وشق الحرت المسافة بين
 الأرض المحروثة والتي ستحرت سواء بالمحراث أو
 بالمر . || شقاق Javart نخر في الأنساج اللبغية
 والغضروفية للأجزاء السفلى من قوائم الفرس وقوائم
 البقرة أحياناً . || - جلدي J. cutané . || -
 غضروفي J. cartilagineux . || - وتري J.
 tendineux . || مشق = أخذود Dérayure
 منخفض أو تلهيتريك بين السكتين أو بين الظهريين في الحراثة
 . || مشقوقات الأرجل Schizopodes رتبة حيوان
 من القشريات . || - الألسنة Fissilingues رتبية
 من رتبة العظائيات ألسنتها طوال رفاق مشقوقة
 داخلياً نصفين تنسب إليها فصيلة العطاء وفصيلة
 الورلان أي الورليات . || - المناقير Fissirostres
 رتبية من الطير الجوائم منها الفصيلتان السبدي
 والحطافية . || مشققتي Schiste المفردات حجر مختلف
 العنصر ورتي التركيب وهو غضار ناله ضغط شديد
 في أعماق الأرض ويرجع عهده الى ما قبل العصر
 الطباشيري في الدهر الثاني .
 جر (فر) : شقة كروية = هلاي (مقابل)
 Lunule - croissant (F) Moon (E) . ||
 الشق الساعية = Fuseau horaire = Time belt
 || اشتق = فرع = to derive = dériver . ||
 اشتقاق = de. dérivation . || المشتق
 (في الرياضيات) Dérivée = derivative . ||
 تشقق fissure = f., crack . || متشقق = fissuré
 Fissile .

مد : شقييات (مقابل) Ranunculacées (F)
 || المشققتي = المشقوق Schiste . || انشقاق ثنائي
 Bipartition .

شي (ث) : شق = حز = فرينة (مقابل)
 Encoche . || - = صدع Fissure . || شقة
 الدار Appartement قسم منها يؤلف منزلاً
 مستقلاً . || - الرجال Andron في البيوت والمعابد
 والكنائس الإغريقية « براني » .

مص (اح) : شق The longitudinal furrow of
 (E) the date stone أي انفراج في أي شيء وهو
 ليس اصطلاحاً والجمع شقوق . || (جي) - Joint
 كسر في كتلة الصخر يتكون على طول خط الضعف
 ويختلف عن الصدع في بقاءه محتفظاً بنظام الصخور .

ضروب . || - الفاصولية R. des haricots
 (Uromyces appendiculatus) يصيب اللوبيا
 أيضاً . || - الفول R. de la fève (Uromyces
 fabae) قد يصيب أيضاً الجلبان والبيقية . || -
 الكثرى R. du poirier (Gymnosporangium)
 . || - معروف R. commune ou linéaire
 (P. linearis) ضرب من شقران الحبوب . || -
 لهلبيون R. de l'asperge (P. asparagi) . || -
 الورد R. du rosier (Phragmidium subcor-
 ticium) . || - شقرانيات (F) Urédinées
 الفصيلة الشقرانية من الفطور الدعامية اليها ينتسب
 فطر الشقران أي فطر صدأ الحبوب وغيره . ||
 مد : شقاريات (مقابل) Ranunculacées (F)
 . || اشقرار الكبد Cirrhose

شقوق

يشقراق = شقراق = شقراق = أشقيل =
 ضؤؤؤؤ (L) (Coracias) (F) Rollier يسمى
 الشقراق في الشام . جنس طير من الجوائم فيه أنواع
 أصغر من الحمام لها ألوان زاهية كالزرقة والخضرة
 والحمر الوردية .

شقف

شي (ث) : شقفة Tesson, Tessère (F)
 كسرة الحزف أو الآنية القديمة ملساء أو منقوشة
 . || - مكتوبة Ostracon .

شقق

شق (ط) : شق (مقابل) Fissure (E) . || Cleft-
 . || - بابي Portal F. . || - جداري قفوي
 Occipito - parietal F. . || - جفني palpe-
 bral F. . || - حجاجي Orbital F. . || -
 شرجي Anal F. . || - مستعرض Transverse
 F. . || - الحنك = مشقوق Cleft palate
 . || - الشفة C. Lip . || - فتحة Rima
 . || - = ميزاب Sulcus . || - الترقوة
 cleidotomy . || - عيني colobom . ||
 تمرق شقي Hemidiaphoresis . || ضداع -
 Hemicrania . || ضمور - Hemiatrophy . ||
 شقيقة (أمراض عصبية) Migraine . ||
 شقوق الحلمة cracked Nipples . || انشقاق =
 انقسام بالا - Fission . || - = تشقق = انفلاق
 cleavage .

شم (زر) : شق Gibbon (F) (Hylobates) (L)
 ج شقوق من وضع الدكتور أمين الملوغ . جنس



قرود من أشباه الانسان . || - Sexe (F) ج

الإلكتروني) Density modulation تغير الكثافة مع الزمن في شعاع إلكتروني أو ضوئي . (فل)
 - المعرفة Elaboration (de la connaissance)
 (F) (nce) (أ) بوجه عام : جملة العمليات الذهنية التي تنصب على المعطيات المباشرة التي تكون مادة المعرفة ، فتصورها وتشكلها وتشمل هذه العمليات ترابط المعاني والتخيل والانتباه والتصور والحكم والاستدلال . (ب) بوجه خاص : تنمية أنواع النشاط لمستويات التفكير العليا . (مؤ) - هيئة انتخابية To be constituted as an electoral college (E) Se constituer en collège électoral (F) . (ج) التشاكل Homeomorphisme (F) . (د) ميل سلسلتين تطورتين متقاربتين أصلاً وليس بينهما علاقة نسبية إلى التطور في طريقين متوازيين متشابهين في الشكل . - Isomorphism خاصة وجود المعادن المختلفة في أشكال متشابهة في الظاهر مع اختلاف طفيف في زوايا الأوجه البلورية . (ك) - I. حالة توصف بها المواد التي تتشابه بلوراتها ولها خواص أخرى مشتركة .
 - هندسي Geometrical isomerism ضرب من التشكل ينتج عن اختلاف مواضع ذرات أو مجموعات المركب في الحيز الفراغي للجزء . (فل)
 الإشكال Aporie (F) Aporia (E) اصطلاح أرسطي في أساسه . ويراد به وضع رأيين متعارضين لكل منهما حجته في الجواب عن مسألة بعينها .
 (ق) - التنفيذ Difficulté d'exécution (F) منازعة تتعلق بإجراءات التنفيذ مثل ذلك أن يستشكل المدين في تنفيذ حكم على ماله بدعوى أن الحكم غير قابل للتنفيذ . (ج) أشكال الفتحة Shapes of Aperture (E) . (مر) -
 الاكلينيكية Forms, clinical . (هـ) -
 المتبادلة (المترافقة) Reciprocal figures (E) التشكلان المتبادلان هما الشكل الهندسي لإطار مكون من جملة قضبان مفصولة متأثرة بجملة قوى ، والشكل الهندسي الذي يبين مقادير واتجاهات الضغوط والشدود في هذه القضبان . (فل) إشكالي =
 مشكل Problématique (F) Problematic (E) اصطلاحاً : صفة لا لا يتبين فيه وجه الحق ، ويمكن ان يكون صادقاً إلا أنه لا يقطع بصدقه . والمعنى الدارج : صفة لما هو مشتبه ويقرر دون دليل كاف ومن ثم يبقى موضع نظر . (ك) سلسلة متشاكله Homologous series مجموعة من المركبات الكيميائية تتشابه في خواصها الكيميائية بشكل عام وتتغير خواصها الكيميائية بشكل منتظم . ويمكن ان تمثل صيغتها الجزئية بقانون عام بحيث يكون الفرق بين الصيغة الكيميائية لجزء أي مركب والجزء الذي يليه ثابتاً مثل سلسلة البرافينات الدهنية وتمثل في القانون العام (ك) يد + ٢ + ٢)
 . متشاكلات Isomers . (ح) تشكلي (علم بالتشكيل) (ج. التشكليون) Morphologist .
 . Morphological . تشكليا Morphologically.

(المشكول من الخيل المقيد بالشكال) Calé (le moteur ou le piston = Jammed (motor or pi.) . المتشاكلات = متشابهات الأجزاء Isomorphes (qui affectent la même forme cristalline) = Isomorphs, Isomorphous, Isomorphic . التشاكلية = تشابه الأجزاء Isomorphie . isomorphisme = I.sm .
 مص (ط) : شكل (مقابل) Shape (E) .
 (هـ) - La Forme (F) . (هـ) - (في الهندسة) Figure (F) (E) هو ما يرسم لتمثيل شيء حسي أو معنوي . (القياس) الهيئة الحاصلة من كيفية وضع الحد الأوسط من الحدين الآخرين . - الأول 1ère F. (F) 1st F. (E) قياس يكون الحد الأوسط فيه محمولاً في الصغرى موضوعاً في الكبرى مثل: كل جسم مؤلف ، وكل مؤلف محدث ، فكل جسم محدث . - الثاني 2ème F. (F) 2nd F. (E) قياس يكون الحد الأوسط فيه محمولاً في المقدمتين . مثل : كل إنسان حيوان ، ولا شيء من الجماد بحيون ، فلا شيء من الإنسان يجماد . - الثالث 3ème F. (F) 3rd F. (E) قياس يكون الحد الأوسط فيه موضوعاً في المقدمتين مثل : كل إنسان حيوان ، وكل إنسان ناطق ، فبعض الحيوان ناطق . - الرابع 4ème F. (F) 4th F. (E) قياس يكون الحد الأوسط فيه موضوعاً في الصغرى محمولاً في الكبرى . مثل : كل إنسان حيوان وكل ناطق إنسان ، فبعض الحيوان ناطق .
 التشكل Configuration هو الشكل الخارجي الذي يحدد الجسم . (أح) علم - Morphology . (ج) الكاذب Pseudomorphism هو ظهور معدن في غير الهيئة المميز له نتيجة ظروف كيميائية خاصة كالتبادل الجزئي مثلاً . (ك) تشكّل إنولي = كيتوني Enol - keto tautomerism حالة تكون فيها جزيئات المركب الكيماوي في حالتين متزنتين ونحوي إحداهما مجموعة إنولية والأخرى مجموعة كيتونية .
 - باراوي Paramorphism تغير المعدن من نط بلوري إلى آخر بوسائل طبيعية . - متجانس و- مجوري Cis & Trans isomerism طوران من أطوار التشكل الهندسي تتخذها مادتان صيفتهما الجزئية واحدة وتختلفان في الصيغة البنائية وتسمى إحداهما بالتشكل المتجانس إذا احتوى الجزئي على مجموعتين أو ذرتين في جانب واحد منه وتسمى الأخرى بالتشكل المجهوري إذا احتوى الجزئي على مجموعتين أو ذرتين على طرفي محوره . (ك) تشكيل Modulation ادخال موجة تحمل خصائص الصوت أو الصورة على موجة أخرى ترددها أكبر ينتج عنه تغير هذه الموجة في اتساع ذبذبتها أو ترددها أو طورها . (ح) - (في المسرح) Maquillage . - عملية تهيئة قوالب السبك التي يصب فيها المواد المنصهرة (ويسمى العامة الختم) . أدوات - والكبس M. tools أدوات يدوية ، يدق بها في الرمال لكبسها . (لك) - الكثافة (في الصمام

صادقاً إلا أنه لا يقطع بصدقه (٢) المعنى الدارج صفة لما هو مشتبه ويقرر دون دليل كاف ومن ثم يبقى موضع نظر .
 . مشابهة أو مشابهة Resemblance = res. Similitude (١) اتحاد في النوع (٢) اتحاد في الخاصة (٣) الاشتراك بالشكل كاشتراك الأرض والهواء في الكرية (٤) في الرياضيات يطلق هذا اللفظ على شكلين متشابهين فيما عدا السطح المرسوم عليه كل منها (٥) قانون المشاكلة ، أحد قوانين تداعي المعاني .
 . مشكلة Problem = p.ème (١) هو اللازم الذي لم يلزم بعد بل يساق إليه القياس . فإذا لزم سمي نتيجة (٢) يطلق هذا المصطلح على أي سؤال مطروح سواء في المجال النظري أو في المجال العملي .

مد : تشكّل (مقابل) Plastique (F) التشكيل الجديد Reconstruction .
 شق (ط) : شكل = قالب = صب = سكب = طرح = قذف Cast (E) . حمصي - Pisiform .
 . كثرى - Piriform = Pyriform .
 تشكّل الحصى Lithiasis .

شي (ث) : شكّل = هيئة = قالب (مقابل) Forme (F) . - حلقي (f) Annulaire .
 - لولي = مروحة = حليلة (في الناج الكورنثي) Hélice .
 تشكّل Maquiller (F) .
 تشكّل Maquillage .

شم (زر) : شكّل (U) : «Forme en U» وهو معروف في تشكيل الشجر . أشكال الشجر Formes des arbres كالفردح والمهرم والمفزل والعريش وهي الأشكال التي يشكل بها شجر التزيين وشجر الفواكه بتقليم فروعها .
 أشكال Entrave ج شكل . رباط من جلد أو من حديد تربط به يدا الفرس أو إحدى يديه بأحدى رجليه فيصعب عليه الهرب وتسهل بيطرته .
 علم التشكّل Morphologie عن مجمع مصر والعالم بالتشكل هو التشكلي Morphologiste وهم التشكليون والنسبة إلى علم التشكل تشكلي Morphologique وربما عرب بعضهم فقالوا مرفولوجية وفي التخصص وكتبنا القديمة قالوا تحلية النبات وخلق الخيل أي أشكالها الخارجية . قسم علم الحياة «علم الأحياء» الباحث في الشكل الخارجي للأحياء وفي بنية أجزائها الداخلية . فهذا العلم إذن قسبان : تشكّل خارجي ، وتشكّل داخلي «تسريح» . علم -
 الصخور Tectonique جزء من علم الجيولوجية يبحث في التغيرات التي حصلت في شكل الصخور كالتجعدات والتكسرات وحصول الجبال .

جر (فر) : شكل (في الهندسة) Figure (F E) .
 . - عكسي f. inverse = I. f. .
 المتبادلة (المترافقة) F. réciproques = recipro- cal f. .
 - متساوية المحيطات F. isopérimè- tres = Isoperimetrical f. .
 هيئة Configuration (F E) .
 - المتوالي C. successive de vibration (d'une اهتزاز
 (F) su. c. of v. (E) .
 مشكول corde) (F) su. c. of v. (E)

. || - = خرشوم Promontory .
شي (ث) : شامخ = سامق (مقابل)
Colossal (Ordre) (F) .
مص (ب) : السوامخ (م. شامخ) Colossi (E)
colosses, تماثيل ضخام من مختلف أنواع الصخر ،
ومن أمثلتها تماثيل ممنون وبعض تماثيل رمسيس
الثاني .

شم (زر) : شيار = شُمرة = رازيانج
Fenouil (F) (Foeniculum) (L)
الفارسية. وقد جاءت في اللسان والقاموس بزاي ونون
مكسورتين وللشار أشباه في الآرامية والعبرية
والآشورية . جنس بقول من الفصيلة الخيمية . || -
حُلنو (F. doux) (F. officinale) يزرع ويؤكل



ورقه وسوقه خضراً كالطرخون أو في السلطة . ||
- سُكري F. sucré ou F. de Florence
(F. dulce) يزرع ويؤكل مطبوخاً ، وله طعم
قريب من طعم الكرفس . || - الماء
aquatique. Fenouil d'eau (Phellandrium
aquaticum) نبات بري من الفصيلة
الخيمية . || شُمرة بحريّة
Perce-pierre. Fenouil m. (Crithmum
maritimum) بقلطخية معمرة من
الفصيلة الخيمية .

شي (ث) : شُمرة Chimère حيوان خرافي له
رأس الأسد وجسم العنز وذنب التنين «معرية» .
مع (تب) : التشم (التشوم لك) وقفة الاستعداد
Sparring position (E) .

شم (زو) : شُراخ Petite liste (F)
الغرة التي دقت وسالت في الجبهة وعلى قصبه الأنف
ولم تبلغ الجحفلة . || - Thyse ج شمرايح . من
أشكال التنوير أي الأزهار وهو عنقود تكون فيه



الفروع الوسطى أطول من الفروع العليا والسفلى أو
قل هو عشكول متفرع منتصب كما في اللبلك .

جر (فر) : الشمس Soleil (F) sun (E) . ||
جو - Chromatosphère = ch.ère . ||
مرقّب - hélioscope = he. || مشامة
héliographe = he.ph .

p. ويحدث من الضغط على العصب العضلي الحزوني
كالضغط من عكاز أو من استناد السكران بذراعه
الى حافة ظهر الكرسي أثناء نومه . || - مصالب
P. , crossed وفيه يحدث ثلل في جانب واحد
من الوجه وفي الجهة الأخرى من الجسم . || (مر) -
الجسم المهدي Cycloplegia . || - السفلي
Paraplegia . || - الطرفي Monoplegia .

|| - العين Ophthalmoplegia . || العتاه
الثلي Dementia paralytica مرض في المخ
زهري مصحوب بارتعاش واضطراب في النطق
وضعف عقلي متزايد . || العلوص - Ileus
paralytic وهو انسداد معوي موضعي سببه
التهاب . || (جغ) الشلال Cascade مكان من
النهر جوي فيه الماء . || (صح) - Cataract
شق (ط) : ثلل (مقابل) Paralysis (E) . || -

بصلي Bulbar p. || - تشنجي Spastic p. .
|| - صاعد Ascending p. . || - ضخامي
كاذب Pseudohypertrophic p. . || - طفلي
Infantile p. . || - عام General p. . || -

عضلي Muscular p. . || - مهيج - ارتجاجي
P. agitans . || - مرعي - هستيرياني
Hysterical p. . || - وجهي Facial p. .
- حنجري لساني شفوي Labioglossolaryngeal
paralysis . || - سفلي (ثلل الأطراف السفلية)
Paraplegia . || - العضلات الهدبية Cyclople-
gia . || - مفرد Monoplegia . || - نسبة لا-
الحفيف = خزلي Paretic . || - نصفي = فالج
Hemiplegia . || - نصف اللسان = فالج
Hemiglossoplegia . || ثللي = نسبة
للثلل Paralytic .

شي (ث) : ثليل = مُضربة Gambeson (F)
ثوب رقيق يلبس تحت الدرع . || - Clavin درع
قصيرة لحماية الكتفين . || - Brogne, broigne
درع قصيرة مزودة . || - روماني Sayon غلالة
كان الرومان يلبسونها تحت الدرع .

شم (زر) : سلال Chute d'eau كمية من الماء
تسقط من عل وقد تستعمل قوة محرّكة .

مد : الشيليم (مقابل) Seigle (F) .



شق (ط) : شاعخة = تنوء Eminence (E) (مقابل)

شكيم

شم (زر) : شكيمة Mors (E) ج شكيم وشكائم
وشكيم . حديدية اللججام الممرضة في الفم وهي
أشكال .

شكة

مص (اح) : المشاكبة Mimicry (E) مشابهة الحيوان
في اللون أو البنيان أو كليهما للبيئة التي يعيش فيها
كنوع من الوقاية (القاموس) : شاكبه مشاكبة
وشكاهما ، شابه وشاكله وقاربه .

شلب

شم (زر) : شاب Paddy (F) الشلب عامية شامية
تطلق على حب الرز غير المقشور وبدي انكليزية .

شلع

مص (ط) : شلع العين Lagophthalmos (E) عدم
قدرة الجفنين على الإغماض التام .

شلق

شم (زر) : شلق = شلق = جلقي = جلكا
Lamproie (F) (Petromyzon) (L)
من تحقيق الدكتور معلوف استدرাকা على معجم
الحيوان . جنس سمك شبيهة بالأنكليس . ||



|| شلقيات Pétromyzonidés (F) فصيلة سمك
من الماصات فيها الشلق أي Lamproie (F) .
شي (ث) : شلبيات Cithare آلة موسيقية تشبه
الور .

شلك

مد : شلك (مقابل) Fraise (F) .

شلل

مص (مر) : ثلل Paralysis (E) تعطل في حركة
العضو أو حسه أو وظيفته . || (بك) - خفيف
Paresis . || (ط) - «براون سيكارد» Paralysis
Brown-Sequard's ويحدث من تلف في النصف
الطولي للجدل الشوكي . || - الرعاشي P. Agitans .
(مرض باركنسون Parkinson's disease) علة
تتميز بضعف العضلات والتصلب والارتعاش وآلام
عضلية او عصبية وقلق . || - العائلي الدوري
Family periodic p. نوبات ارتجائية تصيب عدة
شبان من الأسرة الواحدة ويصحبها نقص البوتاسيوم
في الدم . || - العضدي الولادي Birth palsy,
brachial . || - «فردنج هوفمان» Paralysis,
Werdnig-Hoffmann type ضرب من الضمور
العضلي النخاعي المتزايد ، يبدأ في الصغر وينتهي
بالموت بعد بضعة أشهر قد تزيد لأربع سنوات وهو
مرض وراثي . || - «لاندرى» Landry's p.
شلل حاد صاعد في النخاع الشوكي وهو عادة سريع
قتال . || - «مساء السبت» Saturday-night

شمخ

شق (ط) : شاعخة = تنوء Eminence (E) (مقابل)

بمعنى العطر . جنس جنينيات من الفصيلة الشمعية يستعمل بعضها للتزيين . || - بنسلفانية C. de pensylvanie (m. pensylvanica) - عطرية Galé. piment aquatique. myrte C. à قلبية الورق . || - bâtard (m. gale) - || - feuilles en cœur (m. cordifolia) || - C. commun (m. ceryfera) معروفة شمعات = شمعات Myricacées (F) الفصيلة الشمعية من ذوات الفلتين قريبة من الفصيلة الجوزية فيها الشمعية .

شي (ث): شمعة = شمعة (مقابل) Cierge . || مشع (Cire (Toile) . || قنولبة شمعية Cireperdue (Fonte à) طريقة في استنساخ التماثيل . || شمعدان Porte - cierge . || - Chandelier . || - Chandélabre . || - Bougeoir . || - كبير Torchère . || - متعلقت في سقف Chandelier pascal . || - مفرع = دوار Girandole . || - المنضدة Bont (de table) .

مص (مر): شمعة (شموع) Bougies (E) أداة اسطوانية تدخل في عنق الرحم . || (حض) الشعاع أو المشجب Portemanteau (F) ماتعلق عليه الثياب وما إليها . || - القوط أو حاملة القوط Porte serviette (F) أداة تحمل عليها القوط . || (ط) شمع هرسلي Horsley's wax (E) مكون من حامض فينولي وزيت وشمع بنسبه جزأين الى سبعة أجزاء .

شمع

شي (ث): شمعة = شمعة = مشعل (مقابل) Fichu (F) ويقال لها الفحة عند العامة . || - رومانية Laceren رداء بلا كمين يستر الكتف



والظفر . || مشعل Braquemart سيف فضير عريض . || - Fauchon ضرب من الحتاجر أو السيوف . || - مفوك Latte سيف قصير مستقيم يستعمله الفرسان . || مشال = بخار الربة أتينة Peplum ملحفة كانت تشتمل بها نساء الاغريق .

جسر (فر): الشمال المغناطيسي Nord magnétique (F) m. ic north (E).

شم (زر): شاملات الكف Totipalmes (F) رتبة طير من كفيات القدم فيها البجع والناق .

مص (مؤ): شامل لكل شيء All-inclusive

نباتات شمعية Heliophytes نباتات مهجأة للمعيشة في ضوء الشمس الكامل . || جفائي شمسي : Helioxerophilous و نبات أو ورقة تحتل الجفاف والضوء الشديد . || (جغ) الوقت - الفعلي (الظاهر) Apparent solar time هو الزمن الذي يتعين بالموقع الفعلي للشمس . || - المتوسط Mean s. t. هو الزمن الذي يتحدد فيه اليوم بمتوسط مداه على مر السنة . || (ط) استنشاس Heliotherapy المعالجة بالشمس . || (طبع) وشاشة Heliograph وهي آلة للتخاطب بأشعة الشمس .

شمط

شم (زر): شمط (Ceno) (L) Coupage (F) خلط أنواع الخمر بعضها ببعض لغرض ما .

شمع

شق (ط): سمع = يشمع (Wax (E) . || شمع شمعي (شمع النحل) Céra . || - معدني بارافين Paraffin . || - البارافين P. wax = شمعة Bougie . || - تشمع = تليف Cirrhosis . || - مشمع لاصق = لاصق الرصاص Diachylon . || - شمعين plaster = Lead p. Stearin . || - شمع (فر): شمع (مقابل) Cire (F) wax (E) .



شمع الاشمال Bougie (d'allumage) = spark plug . || - دولية B. internationale . || - عيارية B. étalon . || - شمعدان standard c. Bougeoir =



candlestick .

مد: تشمع الكبد (مقابل) Cirrhose (F) شم (زر): شمع عسلي = عسو Cire (F) مادة رخوة الى صفرة تبني بها النحل تخاريب الحلية . || شمعية . شجرة الشمع Myrica cerifera (F) Cirier



(L) . || شمعية = ميريقة (m. Galé ou C. الأولى ترجمة الاسم الفرنسي أما الاسم العلمي فمن اليونانية

شم (زر) رقيب الشمس = هليوتروبيون جنس Héliotrope (F) (Heliotropium) (L)



زهر من الفصيلة المحمية واسم الجنس العلمي من اليونانية بمعنى الذي يدور مع الشمس وأطلق اليونان هذا الاسم على نباتات لها هذه الصفة كعباد الشمس Helianthus المسمى Tournesol وهو ما سماه العرب طرنشول تعريباً كما سموه حشيشة المغرب وغير ذلك لكن علماء النبات حديثاً لم يراعوا التسمية القديمة فأطلقوا كلمة هليوتروبيوم على هذا النبات على حين أنه لا يدور مع الشمس . || - الب الأوربي H. d'Europe (H. europæum) . || - البيروي H. du Pérou (H. peruvia- num) . || - كبير الزهر H. à grandes fleurs (H. corymbosum) . || - زهرة Hélianthème (Helianthemum) من اليونانية بهذا المعنى. جنس زهر من الفصيلة اللاذنية . || زهرة - الورديّة H. rose (H. roseum) . || عبّاد = هليثوس = عين -



دوار - Hélianthe ou Soleil (Helianthus) وكلها حديثة . جنس زهر من المركبات الأنبوية الزهر منه نوع الطرنشول أي حشيشة المغرب ، ونوع الطرطوفة . || شمسي = إلف الشمس = أليف Héliophile (F) . || يطلق على النبات الذي لا يبلغ أقصى نموه إلا في الشمس أي ما لم يكن معرضاً لأشعة الشمس . يقال نباتات شمسية أو نباتات أوالف للشمس أو أليفة الشمس . || شمسيات Héliozaïres اجزاء من الحيوانات الشمسية . طائفة حيوانات مجهرية مائية من شعبة الجذريات لها نواغض دقات تشع حول الحلية ولذا سميت الشمسية .

مص (جغ): شمس نصف الليل Midnight Sun (E) ظاهرة تحدث في العروض العليا حينما تبقى الشمس في الأفق ٢٤ ساعة كاملة . || (اح) كاره = - = عدو - Heliophob (ic) ous يطلق على بعض الكائنات أو الأعضاء التي لا تحتل إلا قدراً قليلاً من الضوء . || محب = - = أليف : Heliophilous و يطلق على النباتات أو الأعضاء التي تتكيف لكي تتحمل الضوء الكامل كبعض أنواع البكتيريا . || (طبع) مرقب - Helioscope وهو تلسكوب خاص تبصر به الشمس ويحتاط فيه بدره وهجها عن ان يؤذي البصر . || (اح)

نباتات من الفصيلة السرمقية تنبت برية في صحراء الشام خاصة منها الأشنان العشي S. herbacea(L)



والأشنان الدغلي S. fruticosa وتطلق الأشنان في القديم والحديث على نبات بضعة أجناس من السرمقيات مثل Salsola و Arthrocnemum و Anabasis وكانوا يستخرجون القلى من هذه النباتات وكلها لغوياً من الحمض ولها أسماء عامية كثيرة .

شوك (E) Chinook

مص (جن): رياح جافة تنحدر على السفوح الشرقية لجبال الروكي في كندا والولايات المتحدة ، فترفع درجة الحرارة في السهول المجاورة .

شهب

جر (فر): شهب (م، شهاب) (مقابل) Météore (F) meteors (E) .

مع (فض): دقائق الشهب (مقابل) Meteoric particles (E)

شي (ث): أشب كئاني (F) Gris de lin .
شم (زر): أشب الذي شعراته على لونين أبيض وأسود على أن تتفرق فلا تجتمع 'نكتا' .
- حديدي G. de fer . - 'مدنر' G. pommelé الذي يخالط الشبهة فيه نكت سود وأسمه عند العامة في الشام أزرق مبيج . - إلى بياض G. clair قليل الشعر الأسود . - - سواد G. foncé قليل الشعر الأبيض . - مرض للشبهة Grise مرض يصيب النباتات سببه قمل أهمها من جنس Tetranychus (L) .

مص (جن): شهاب Meteor or shooting Star (E) شهاب
جرم سماوي يسبح في الفضاء ، فإذا دخل في جو الأرض اشتعل وأصبح رماداً .

شهد

شم (رج): الشاهد = قطعة المقايضة Control plot (E) Parcelle témoin (F) بلا معالجة لتكون الشاهد في الترتيب الاختباري .

كوش (فل): مشاهدة Contemplation (E) F intuition عميقة شاملة لموضوع الفكر إلى حد نسيان الذات والأشياء الأخرى (٢) عين المشاهدة (E) oculus contemplationis هي الدرجة الثالثة من درجات المعرفة عند هوج دي سان فيكتور وموضوعها معرفة الله وهي غير البرهان على وجود الله .

مد: مشاهدات (مقابل) Constataions ou jugements de faits (F) والتجارب Observations and experiments (E) .

شي (ث): مشهد = منظر (مقابل) Vue .
spectacle (F) . - ديني Liturgique . - سحر Féerie . - عام = Scène (E) .

شنج

شق (ط): تشنج = اختلاج (مقابل) Yank (E) .
Clonic s. Spasm - || - ارتجاجي .
|| - الاعتياد Habit s. تشنج ناتج عن العادة .
- كزازي Tetanic s. - مقوي Tonic s. تشنج مستمر .
|| - ارتعاشي عضلي (نتيجة الضعف) Subultus .
|| - فؤاد المعدة Cardio-spasm .
|| - اليد = (معص الكتاب) Chei-spasm .
|| - في حالة الـ Spastic rospasm = تشنجي .
|| - ميل لا - Spasmophilia .
|| - تشنجي = نسبة لا - Spasmodic .

مص (ط): تشنج (ج) تشنجات Convulsion (E) .
Ision (E) انقباض عضلي قسري شديد . - حجلي .
Eclampsia . || - الوجه Histrionic Spasm .
تفسير كلمة H. مشتقة من Histrio أي ممثل (Actor) وفيه تحدث حركات محاكاة مبالغ فيها فتشبه ما يقوم به الممثل . || الأحوال التشنجية Convulsive states تعرض الإنسان والحيوان لأضطرابات تشنجية وتشمل الصرع بأنواعه والالكلمبسيا والتكزز

شنجار

شم (زر): شنجار = رجل الحمام = خس الحمام = كحلاء = حميراء Orcanette, Gremil .



tinctorial (F) Alkana tinctoria (L) المفردات والقاموس . والأولى من الفارسية . نوع فيه صباغ أحمر جميل .

شنق

مص (ط): الشنق (مقابل) Hanging (E) .
شي (ث): مشنقة Justice (F) وتطلق الفرنسية أيضاً على صقالة المشنقة . - Gibet .
شنقب

شم (زر): 'شنقب شائع' = 'شكب' - Bécassine commune (F) (Scolopax gallinago) (L) صبيحة والشكب شامية .



طائر معروف بصاد من فصيلة دجاجيات الأرض .
|| - كبير B. grande ou double (S. major) .
شكار Marking gauge (E)

مص (ه): جهاز لتخطيط المهنوعات تمهداً لتشكيلها .

شن

شم (زر): إشنان = 'حرش' = 'حرش' جنس Salicorne (F) Salicornia (L)

(E) Tout compris (F).

شم

شم (زر): سنام Concombre Dudaïm ou Melon D. (F) Cucumis Dudaïm ou C. melo var. d. (L) وفارسيته دستنبوية . ثمرة مستديرة بحجم البرتقالة الصغيرة وهو يزرع للبهجة والتزيين ورائحة نماره . والشام في مصر اليوم ضروب من البطيخ أي من البطيخ الأصفر في الشام .



شق (ط): شمي = نسبة لحاسة الشم (مقابل) Olfactory (E) . || عصب شمي O. Nerve . || عضو الشم (أنف) O. Organ - ضلال الـ Parosmia .

شمندر

شم (زر): شمندر = شوندر = بنجر = صوطلة Betterave (F) (Beta vulgaris) (L) والثانية تستعملان في الشام والعراق وهما من أصل فارسي ففي التاج: السلق الشفندر بالفارسية وكذلك في اللسان مع تحريف الفارسية وأن السلق والشوندر هما نوع نباتي واحد أما البنجر فتستعمل في مصر حيث اقتبسوها عن الأتراك والكلمات الثلاث غير موجودة في الأمهات ولا في المفردات أما الصوطلة وهي من أصل يوناني فموجودة في المفردات .



نبات زراعي من الفصيلة السرمقية فيه ضروب بعضها يستخرج السكر من جذورها وبعضها يأكلها الانسان وتعلمها الماشية .

شمواء

شم (زر): شمواء Chamois (F) Rupicapra (L) مصرية حيوان شبيه بالأروية وهو يجتر مجوف القرنين من الظباء .



شنبت

مص (ط): ورم جرنومة الشنبتى Sympa-thecoblastoma (E) ينشأ عن خلايا جنينية تتكون منها خلايا العصب الشنبتى . || قطع - = قطع السميتى Sympathectomy ويعمل لمنع غنفرينة السابقين .

(blason) في علم الشارات والرنوك . || - العُقاب Aiglettes .

شوش (فل) : إشارة أو علامة Signe (E) Sign (F) (١) الإشارة لها دلالة ما وهي قد تكون فعلاً يدل على ما يزيد كأن نعطي إشارة لشخص ما من أجل الحضور أو الذهاب وقد تكون شيئاً مادياً يثير في النفس شيئاً آخر غير مدرك أو غير قابل للإدراك (٢) إشارات طبيعية (F) Signes naturels وتكون العلاقة القائمة بينها وبين الأشياء الدالة عليها خاضعة للقوانين الطبيعية كأن نقول إن الدخان إشارة إلى النار (٣) إشارات وضعية عرفية S. artificiels وتكون العلاقة القائمة بينها وبين الأشياء الدالة عليها خاضعة للإرادة .

جر (فر) : إشارة الجمع (+) Signe de l'addition (sigma) s. of a. (plus) (+) (s.) S. de la soustraction = (-) || - الطرح (-) s. of subtraction .

شم (زر) : مشوار (F) Extracteur آلة يستخرج بها العسل من النخاريب بالقوة النابذة .

مع (سر) : المشير (مقابل) (E) Indicator . || (سك) الإشارة الثابتة Fixed signal . || - داخلية Home s. . || - الأ - الضبابية Fog s. . || - معيبة Defective s. . || - الأمهال Slow down s. . || - الحركة = - التقدم Proceed s. . || - ذراع الأ - S. Arm . || - عمود S. square - مربع (سر) S. post . || - المصباح اليدوي Lamp hands . || - النجاح = - التمام Already s. . || - الوقف Stop s. . || - التام St. Dead s. . || (تب) - الإداريين Officials' signals . || (سك) تبادل الأشارات Exchange of s. . || المسالك و - = مفاصل و - Interlocked points .

مد : مشيرة (مقابل) (F) Prothalle مص (اح) : إشارة (E) Gesture . || (فن) - الاستمرار Pedal-point . || - التقطع Staccato . || - التكرار Repeat . || - الرجوع Fioriture . || إشارات الحلية Repetition sign or grace notes . || (ق) - الأ - الصوتية Signaux phoniques (F) السفينة في المناسبات المختلفة ويكون لكل منها مدلول معين . || التأشيريات (الإشارات) Annotations . || (مؤ) التشاور To consult (F) Se concerter (E) together . || مستشار (F) Consultant (E) . || - فني (Technical) adviser (E) Conseiller (technique) (F) Legal adviser (E) C. juridi- قانوني . || - استشارة الجمعية To consult the meeting (E) Consulter l'assemblée (F) . || (م) مشوار Stroke (E) البعد بين حالتي السكون لجسم متحرك حركة ترددية في خط مستقيم .

شوش

شق (ط) : تشوش الحس (مقابل) Paresthesia

of pupil (E) هو أن يشوب البؤبؤ حرمة أو أن يشرب حرمة .

شم (زر) : شيمييات (F) Hystricidés فصيلة الشياهم وهي حيوانات لبونة من رتبة القواضم .

شم (زر) : شاهين (F) Faucon pèlerin (F) Falco peregrinus (L) ج شاهين وشياهمين . طائر



من الجوارح من الفصيلة الصقرية .

كوش (فل) : شهوة (F) Appétit (E) Appetite ميل موضوعه الحاجات العضوية مثل الجوع والحركة والتناسل ، وكذلك قد يكون الحيوان غير مثته للغذاء البتة كارهاً له فإذا زال العائق عاد إلى واجبه في طبيعه فاشتد جوعه وشهوته للغذاء حتى لا يصبر عنه .

شق (ط) : شهية (E) Appetite .

مص (فل) : شهوة (E) Concupiscence (F) رغبة قوية في التمتع بالذات الحسية . || - (E) Appétit (F) Appetite حركة النفس طلباً لللائم (تعريفات الجرجاني) . || (ط) اشتها المائل Homosexuality = Uranism اشتها الجنس نفسه وهو على نوعين اللواط والمساحة . || - المغاير Heterosexuality وهو اشتها الجنس الآخر وهو الحالة الطبيعية للإنسان . || (حض) المشبهات Hors d'oeuvre (F) طائفة من المخللات والملححات تقدم في أول الأكل .

مص (ك) : شاب = يشوب (E) Admix, to هو أن تضاف مادة ثانوية إلى مادة أصيلة وكثيراً ما تكون غير مرغوب فيها . || (جغ) الشوائب Gangue مواد غير فلزية عادة توجد في الركاز المعدني أو حوله . || (صح) - المعدنية Metallic impurities .

شي (ث) : شارة = علم = راية (مقابل) (F) Enseigne . || - علامة = شعار Emblème . || - رمز = إعلان Affiche . || - علم Manipule في الجيش الروماني . || - رنك Blason . || - الأرومة Chicot (B) . || - البوق Beverolle راية صغيرة تعلق على النوق . || - الخط المائل Barre

بانوراما (معربة) Panorama . || مشهدي = بانورامي Panoramique . || شاهد = دليل Témoignage في تجديد الأبنية شواهد تدل على حالتها الأصلية وحالتها الجديدة . || شاهدة =



شاهدة القبر Épithaphe . || - = نصيبة Stèle . || - = قبيرة tombale . || (القبر) T. (Pierre) . || شهيد Martyr .

شق (ط) : شهدة (مقابل) Kerion = Kerium (E) .

مص (تا) : الشاهد : هو الذي يضبط مفردات الأموال يومياً في جريدته . || (ط) مشاهد قاع العين Ophthalmoscopic appearances (E) . || مشاهدة Observation . || (ق) الشهادة = البينة Temoignage (F) هي أقوال الشهود أمام جهة قضائية . || - السفينة acte de francisation (F) (certificate of registry) (E) . || - الصحية Patente de santé (F) الوثيقة التي يحتفظ بها الزبان في السفينة لإثبات الحالة الصحية في الجهة التي قامت منها السفينة أو التي عرجت عليها في أثناء السفر . || - الملوثة P. de s. brute . || - النظيفة P. de s. nette . || - المريية P. de s. suspecte . || (اق) - اختراع Brevet d'invention (F) Pa- tent (E) شهادة تعطى للمخترع الذي سجل اختراعه

شهادنج

شم (زر) : شهدانج (F) Chênevis بزر القنب ويسمى القنب في الشام ويبدو أن هذه الكلمة العامية معرفة من الكلمة الفرنسية أو من أصلها وهو Canaputium أو من اسم القنب بالإيطالية Canapa .

شهر

مص (جغ) : شهر (E) Month (١) شهر عمري : المدة الزمنية بين هلالين متتابعين . ومدة الدورة نحو $\frac{1}{3}$ يوماً . (ب) شهر شمسي : جزء من اثني عشر جزءاً من السنة الشمسية . || (اق) إظهار المعين Puplicité réelle (F) .

شهيق

مص (اح) : شهيق (E) Inspiration أخذ الهواء إلى الرئتين أو الماء إلى الحياشم . || (ط) - : الشهيق ضد الزفير ، والشهيق ادخال النفس والزفير آخرجه . || (اح) الجهرى الشهيقي (ج) الجماري الشهيقي (Inhalant Canal) .

شهل

مص (مر) : الشهل Albinos, = Luminosity

نبته اتخذت أوراقها مثلاً للزينة في الأبنية القديمة واختص بها تقريباً الطراز الكورنثي .

شق (ط) : شائك (مقابل) Spinosium (E) . شوك = أشواك Acanthosis . شوك مشقوق spina Bifida . - - نخفي s. B. spinal anæsthesia . Occulta . شوك = حبل s. Cord .

جر (فر) : شوكة رنانة (مقابل) diapason (F) tuning - fork (E) .

مص (اح) : شوكة (E) Spine . - - (ج) الشوك ج. أشواك Spicule . (هم) - Marking Tool آلة معدنية مديبة ترقم بها علامات على المشغولات . (ط) = Sting of the scorpion هي إبرة العقرب (حمة العقرب) .

(اح) - كليله Blunt spine . (حض) كسر - Chamfer التخلص من الأركان الحادة أو الحواف التي تنشأ من تلاقي السطوح أو المستويات المشغلة على الخشب . (اح) شوكة Spicula .

(ط) - Acanthion . (اح) - ثلاثية Tricellate spicule وتوصف بها شوكيات الإسفنج الثلاثية الشعب . الحلية المشوكة S. Cell or Scleroblast . الشوكتان الشرجيتان Echinatus, Echinatus . شوكي Echinatus .

ويطلق على النبات أو الحيوان المزود بشوكيات كالقنفذ وغيره . (ط) النخاع - = الحبل - Spinal cord جزء الجهاز العصبي المركزي داخل القناة الفقارية . شوكية Spinal . (ج) شوكيات بركانية Volcanic Spines فواتيه صخرية مذبذبة تنشأ من الصخور البركانية أو تسد فوهات البراكين وقد تكون صغيرة لإبرية الشكل لا يزيد طولها على عدة سنتيمترات أو ضخمة هائلة مثل شوكة بركان مونت بيليه البالغ طولها نحو ٤٠٠ متر .

(اح) الشوكيات Echinodermata . شوكيات وحيدة المحور Monoaxonic Spicules عناصر هيكلية يتكون منها هيكل بعض أنواع الإسفنج، لها محور واحد . (ج) الشوكيات والشوكيات Megascleres and Microscleres لفظان يستعملان في تصنيف شوكيات الإسفنجيات بحسب الحجم ويتوافق هذا التصنيف أيضاً بحسب التركيب الكيميائي ، فاللفظ الأول يعني الشوكيات الكبيرة الحجم وتكون في العادة ذات تركيب سليكي ، واللفظ الثاني يعني الشوكيات الصغيرة الحجم وتكون في العادة ذات تركيب جيرى .

(اح) - أحادية Monaxon Spicules شوكيات الإسفنج البسيطة التركيب المستقيمة غير المتفرعة . - - رباطية Desmas S. شوكيات الإسفنج ذوات التفرع غير المنتظم والتي ليس لها نظام هندسي واضح وتكون أطرافها عادة متشابكة بعضها مع بعض ويربطها نسيج من الإسفنجين . - - رباعية المحاور Tetraxon S. شوكيات الإسفنج ذوات التشعب الرباعي بحيث إذا تخيلنا جميع الثلثات التي تكون زواياها أطراف أفرع الشوكيات تتج شك يشبه البلورة الرباعية الأوجه . - - متعددة المحاور

المرجع . ولا أعتقد بصحتها . - شائك الرأس

G. pycnocephalus لسان الكلب في الشام .

- فضي C. argentatus الحرفيش الصغير في الشام .

- مستدق الرأس C. tenuiflorus .

- منحني C. nutans . شوكة Épine

(F) عضو حاد الرأس صلب يحصل من تحول ورقة أو برعم أو زمعة أو أذنة أو رأس غصن أو جذر وتكون الشوكة متصلة بنخشب النبات بخلاف الأبرة .

- الصفراء = مقولومس Scolyme

(F) Scolymus Épine jaune (F) d'Espagne .

(L) hispanicus الأولى مترجمة والثانية معربة

ولم أجد له اسماً عربياً . نبات من المركبات

السبئية الزهر يزرع لجذوره الغلاظ الحلوة .

شوكي = حشون = نقار الشوك Chardonne-



ret (Fringilla carouelis) الكلمتان الأوليان

معروفتان في الشام وهما عامتان تدلان على هذا

الطائر الجميل من الفصيلة الشرشورية ورتبة الجوائم

المخروطية المناقير وهو يصاد ويربى في أقاليم لجبال

ريشه ولصوته . شائكات الرأس Acanthocé-

(F) phales طائفة حيوان من الدود الخيطيات .

- الزعانف Acanthopterygiens رتبة من

السمك العظمي . شوكيات الجلد = شوكيات

Echinodermes الثانية اجترام وركب بعضهم

تركيباً مزجياً فقالوا شوكجديات شعبة من الحيوان

تشمل النجميات وقنافذ البحر وقشائيات البحر .

تعيش في البحار . شوكران كبير Ciguë

(Conium maculatum) شوكران أو شوكران في المفردات

والمعاجم وكتب الطب القديمة . عشبة طبية محولة

سامة من الفصيلة الحيمية . - - منتق = مسام

Cicuta virosa (Cicuta) نبات من الفصيلة الحيمية .

شي (ث) : شائك Barbelé (F) تطلق على

الأسهم والأسلاك الشائكة . شوكة Fourchette

- - النماء Gradine . - اليهود Acanthe



(E) . - - النهايات Acroparesthesia . جر (فر) : تشويش (F E) confusion . - - اضطراب (F) trouble (E) disturbance (E) .

شوط

مع (تب) : شوط (مقابل) Game (F) . - -

Le set . - - الحاسم Le s. decisif .

شوطان من ثلاثة = الفوز بشوطين من ثلاثة Best

of three (E) . ثلاثة أشواط من خمسة =

الفوز بثلاثة أشواط من خمسة B. of five

مد : الشوط (مقابل) Epreuve (F) .

مص (م) : شوط الانضغاط Compression

(E) stroke شوط المكبس الذي يتم فيه ضغط

الشحنة داخل الاسطوانة . - - السحب Suction s.

هو شوط المكبس الذي تتم فيه دخول الشحنة الى

الاسطوانة . - - الصرف Exhaust s. هو

الشوط الذي تتم فيه عملية طرد الشحنة بعد تأدية

عملها .

شوط

مع (سر) : المشواط (مقابل) Flare stack (E) .

شوق

كوش (فصل) : شوق (F) Désir (E) Desire

ميل تلقائي مشهور به ينتج نحو غاية حقيقية أو

وهية والرغبة تعارض الإرادة من حيث إن الإرادة

تتطلب اتساق الميول والشعور بفاعليتها وتعقل

الوسائل التي تحقق الغاية المطلوبة .

مص (بك) : شوق (مقابل) Affinity (E) .

شوك

شم (زر) : شوك (F) Chardon كلمة تطلق على

عدد كبير من النباتات الشاكة ولا سيما من أجناس

(L) Carduus و Cirsium و silybum . - -

الحقول = قسوان C. des champs (F) - -

(L) (Cnicus arvensis ou Cirsium arvensis) C. lancéolé (C. - -

قنوان = قنوان lanceolatus) - - قنوان - -

(C. du Liban (C. libanoticum) - -

النار = بيراقشة Pyracanthe ou Buissón

(Pyracantha) من اليونانية لئاره الحمر

الساطعة . جنس جنبات للترزين من الفصيلة الوردية .

- - الأوربي أو القرمزي P. d'Europe

(p. coccinea) . - - الدراج = مُشَطُّ الراعي



Cardère (Dipsacus tullonum) نبات من

الفصيلة الدبسية . - - قردوس Carduus

(L) الشوك كلمة عامة خصصت بها هذا الجنس

وهو من الفصيلة المركبة فيه أنواع شاكة تضر

بالحقول وسماء أحد عيسى الضهراء ، ولم يذكر

cental . || (ط) ورم ظهاري - = الأبتليومة
 المشيمية Chorionepithelioma . || (اح)
 لامشيميات Aplacentalea طويشة subclass من
 الثدييات لا تتكون في أجنحتها مشيمة مثل الإكدنا
 وهي من الثدييات البيوضة
 شق (ط) : مشيمة = غشاء كوريني Chorion
 أدمة بالخاصة (أمراض الجلد) . || - Placenta
 . || - ثانوية P. Succenturiata . || - متقدمة
 على الهبيء P. Prævia . || - ميطئة - Pattle-
 . || - ملتصقة Adherent P. . ||
 - منحسبة Retained P. . || مشيمي
 . || - ورم Chorionic . || - ورم Placentoma . ||
 ورم - ظهاري Chorionepithelioma . ||
 مشيمية Choroid . || - ذاتها Ora Serrata
 . || التهاب Choroiditis .

شين

مع (تب) : شين = ضربة خطأ Foul (E) . ||
 - الشخصية = خطأ شخصي Personal (f) . ||
 - الفني = خطأ Technical f. . ||
 المبعد = خطأ عدم الأهلية Disqualifying f. . ||
 - المتعدد = خطأ Multiple f. . ||
 المتقابل = خطأ مزدوج Double f. .

شيا

شم (زر) : شاي Théier ou Thé (F) Thea
 chinensis (L) جنبه من الفصيلة الكاميلية
 مهدها الأصلي بين الصين والهند واسمها العربي
 والفرنسي والعلمي من أصل صيني ولم تعرفها العرب
 قديماً إلا الزواد منهم ولم يستعملوا ورقها وغلّت من
 ذكرها المعاجم العربية القديمة وكتب المفردات



وعرفها الأوربيون في القرن السادس عشر وقال
 مايرهوف ان البيروني ذكر استعمال الصينيين للشاي .
 || - براغواي = ماتي Paraguay (Ilex Paragu-
 ayensis) الثانية مترجمة والماتي من إحدى اللغات
 الأمريكية القديمة في بيرو . نوع يستخرج من ورقه
 شاي كاذب . || - الحشيش أو الدريس Thé de
 foin (F) نقيع الحشيش أو الدريس في الماء المغلي .
 || - المكسيك Maté, thé du Mexique (F)
 Chenopodium ambrosioides (L) مترجمة وتطلق
 كلمة ماتتي على غيره أيضاً وهو
 ينبت برياً في بعض سواحل الشام ويستعمل ورقه
 كالشاي في أمريكا الجنوبية .

. || (فن) الشياغ Cornet (F) . || (ق) الشيوخ
 الجبري أو المؤبد أو الإلزامي Indivision forcée
 (F) . || - ou perpétuelle ou obligatoire
 العادي أو المؤقت أو الاختياري I. ordinaire ou
 temporaire ou facultative . || (اق)
 الشيوعية Communisme (F) Communism (E)
 مذهب اشتراكي مبدؤه الأساسي : (من كل بقدر
 قوته ، ولكل بقدر حاجته) فهو يكلف كل شخص
 ان يعمل بحسب قوته ، ويعطي كلا بحسب حاجته .
 || - مذهب اقتصادي اجتماعي يقوم في أساسه على
 القضاء على الملكية الفردية ، وتدخّل الدولة الفعال
 في حياة الأفراد ، وإخضاعهم لإشرافهم وتوجيههم
 مادياً وروحياً . وتصدع الى افلاطون في جمهوريته ،
 وتنتمي الى كارل ماركس وإنجلز في التاريخ المعاصر .

شيق

شم (زر) : شقيات = مرينيات Murénidés (F)
 فصيلة سمك من رتبة مفتوحيات المثانات . فيها
 الأنقليس والشيق .



شيك (E) check (E) Chèque (F)

مص (اق) : أمر صادر الى مصرف من شخص له
 حساب فيه يكلفه دفع مبلغ من النقود عند الاطلاع
 لشخص معين أو لأمر شخص معين أو لحامله . ||
 - المسطر C. barré (F) Crossed c. (E) شيك
 يتميز بوجود خطين متوازيين في وسطه من أعلى الى
 أسفل . || - إذني = - لأمر C. à ordre (F)
 || - لمسمى C. à personne dénommée ou
 non à ordre . || - معتمد C. certifié . || -
 بريد C. postal . || شيكات السفر Traveller's
 checks (E) .

شيم

مع (سر) : اشتيام (مقابل) Serang (E) .
 مد : التشتيم (مقابل) Placentation (F) .
 شم (زر) : شيميات Garangidés فصيلة سمك من
 رتبة شائكات الزعانف .

مص (ط) : الشامة Mother's mark = Birth
 mark = Capillary naevus (E) وهي كتلة من
 الشعيرات المتعددة بينها قليل من الأنسجة الضامة .
 || - شحمية Naevus - lipoma ورم يوجد في
 الكبد وغيره به تعدد في الشعيرات وشحم . || -
 عنكبوتية Naevus spider = N. araneus
 وهي نوع من الشامات مشهور فيشاهد في
 الشبان وقد يعقب لدغة حشرة . || - كماء Port-
 wine stain وهي سطحية وأكثر اتساعاً من الشامة
 العادية . || المشيمة Chorion (E) الغشاء الخارجي
 للحمل . || - الأ- الجرداء C. laeve الغشاء
 المشيمي الأملس . || (اح) - متمص Central de-
 ciduate placenta مشيمة توجد في الخلد
 تتساقط ولكن تبقى في الرحم حيث يتمصها جداره
 . || (ط) - الوريقة Chorion frondosum
 الغشاء المشيمي الحمل . || (اح) لامشيمي Apla-

Ravaler (F) . || شيد = ملط = تجنصيص
 Ravalement طلاء بالشيد أو الملاط أو الكلس .
 || شدة Ériger .

شيرج

شم (زر) : شيرج = شيرج = دهن السنم Huile
 de sésame (F) الأوليان في التساج والثانية منها
 مشورة .

شيرستيليس (L) schizostylis

شم (زر) : من اليونانية بمعنى مشقوقة القلم لانشقاق
 قلبها ثلاثة خيوط . جنس زهر من الفصيلة
 السوسنية .

شيرنثوس (L) (schizanthus) (F) Schizanthus
 شم (زر) : من اليونانية بمعنى مشقوقة الزهر لوجود
 حز في زهرتها . جنس زهر من الفصيلة الباذنجانية ،
 || - غراهام S. de Graham (s. grahama) . ||
 || متقابل الوريقات S. à feuilles pennées -
 S. émou- || - مفلسطح الرأس S. pinnatus
 ssé (s. retusus) .

شيرندرة (L) (schizandra) (F) Schizandre
 شم (زر) : من اليونانية بمعنى مشقوقة الأودية
 الماعاً الى أن خيوط الثبر فيها تكون طليقة .
 جنس جنبات معترشات من الفصيلة المغنولية . ||
 - رخامية S. marbré (s. marmorata) . ||
 - صينية S. de chine (s. chinensis) . ||
 - قرمزية S. écarlate (s. coccinea) .

شيزوباتالون (L) (Schizope- Schizopétalon (F)
 talum) (L)

شم (زر) : من اليونانية بمعنى مشقوق التويجيات
 لوجود حز فيها . جنس زهر من الفصيلة
 الصليبية .

شيزونت (E) Schizont

مص (اح) : طور في تاريخ حياة بعض الأوليات
 الحيوانية مثل البلازموديوم ، يميز بتبسه للتكاثر
 بطريقة التقسيم .

شيع

شم (زر) : شيوخ Indivision (F) حال الشيء
 المشاع أي أن يملكه شخصان أو أكثر من دون
 قسمة ولا افراز . والشيوخ أشكال كالعادي والوقتي
 والاجباري والاختياري . || مشاع Indivis
 نعت الشيء الذي يملكه شخصان أو أكثر من دون
 افراز يقال أرض مشاعة أي غير مقسومة بين
 مالكيها أو المتصرفين بها بل يكون لكل منهم
 نصيب فيها والمتشايعون والمتشاعون والشيعاء هم
 بالفرنسية Propriétaires i. و Indivisaires
 وواحد من متشايع ومشاع وشيع وعكس المشاع
 المفروز Divis .

مص (اح) : آخر شائع Generalized
 (E) other . || الملكية الشائعة = الملكية على
 الشيوخ Indivision; propriété indivise = p.
 commune (F) . || المشاع = الشريك في الملك
 = المالك على الشيوخ Communiste; coprop-
 riétaire; indivisaire (F) . || التثيغ
 (لفرقة أو طائفة أو حزب الخ) Sectarianism (E)

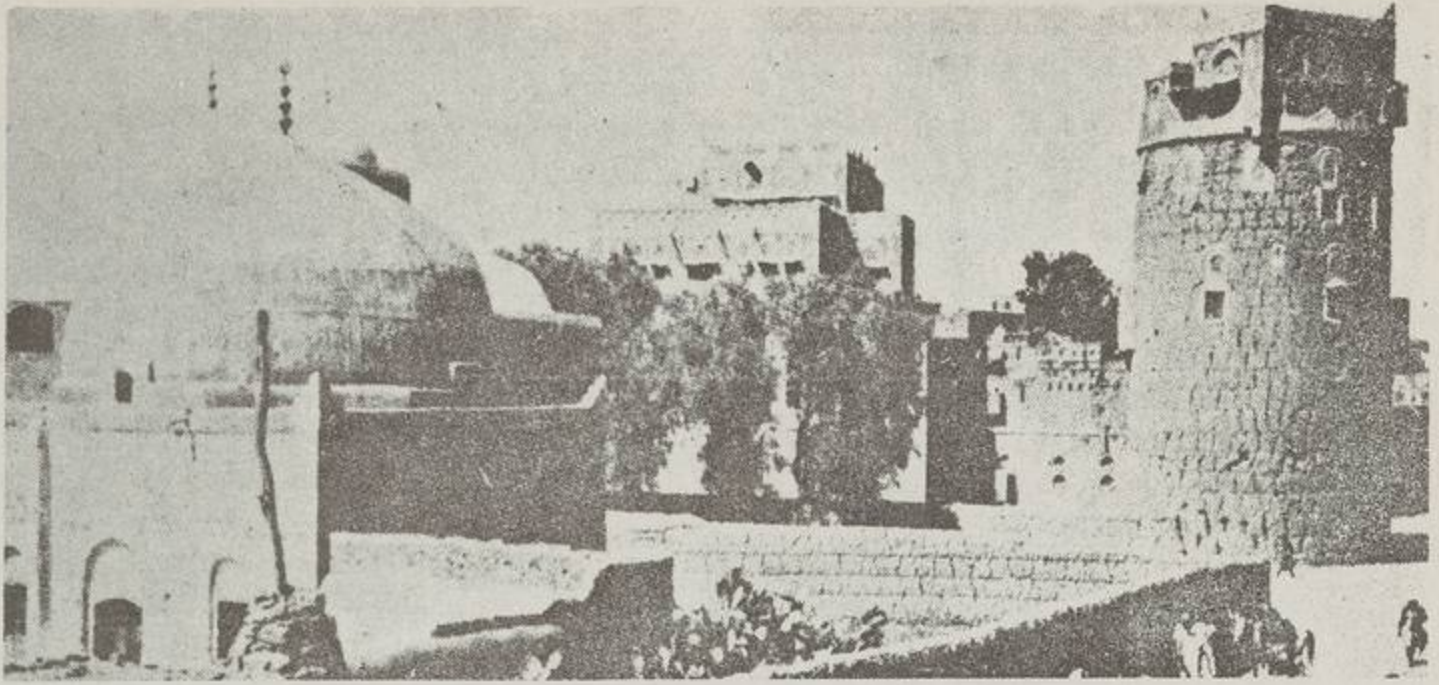

الصَاد

صنعا

Entfer en vigueur (F) To come into operation (E).

جر (فر) : مصباح خماسي الشبكات (مقابل) . Lamp à cinq grilles (F) Pentagrid (E)

L. réflecteur = reflecting lamp عاكس

L. à filament = fi. l. فتيلي

L. à néon = neon l. نيوني

L. de sûreté = Safety l. بخار الزئبق

vapeur de mercure = mercury l. vapour

L. à arc de m. = arch القوس الزئبقي

L. à a. de carbone الكروبيني

L. de compa- carbon a. l. المقارنة

raison = comparison l. مصاييح زئبقية

L. à mercure = mercury l.

L. électriques = E. ic l. كهربائية

L. germicide = germicidal l. مبيدة

L. fluorescente = fl. nt l. متفلورة

L. à incandescence = incandes- متوهجة

L. infra- cent l. أشعة ما تحت الحمراء

rouge = infra-red l.

شق (ط) : صباحاً = في الصباح (مقابل) Matutinal (E).

شم (زر) : صبر = ألوة = مقبر = مقبر

Aloès (F) (Alce) (L) جنس نباتات من فصيلة

الزنبقيات تنبت في البلاد الحارة فيها أنواع تزرع في

الحدائق للتزيين وأخرى كالصبر القطري Alce

socotrina (L) نسبة إلى جزيرة سقطرى يستخرجون

من أوراقها اللحمية عصارة راتنجية مرة تستعمل في

الطب للاسهال ولقطة ألوة معربة من أصل يوناني .



جر (فر) : صب (البيتون) (مقابل) coulage, du béton (F) depositing of concrete (E)

شي (ث) : مصب = ميزاب (مقابل) Goulotte (F) مصب Déversoir بلبل

الوعاء أو الأبريق أو نحوه .

شم (زر) : صبيب = مصوب Débit ج أصبة

ومصبوبات والأصبة هي الجمع الأشهر لما هو على هذا

الوزن كطييب وأطبة وسرير وأسرة وجنين وأجنة

وفي مصر يسمون الصبيب المنسوب وهو اصطلاح

غير حسن . كمية الماء التي تنصب من النهر في

ثانية .

مص (ك) : المصباح (E) Burner كل ما يستضاء به .

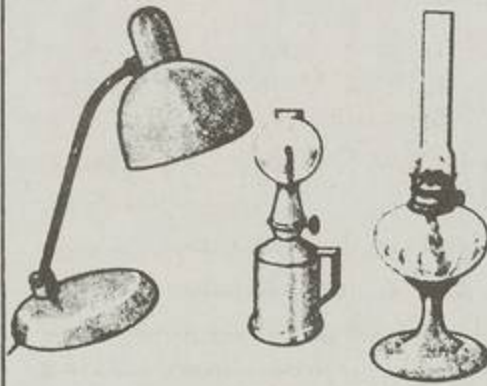

|| (اح) - أرسطو Aristotle's lantern ويطلق

على جهاز المضغ في حيوان التوتيا أو الأخينوس وهو

المعروف بقنفذ البحر . || (جي) - - A. L.

جهاز معقد في منطقة القم في القنفذيات مكون

من أربعين قطعة صغيرة ما عدا خمسة أزواج طويلة

كالأنياب وتبرز من فتحة القم وتستعمل في تقشيت

الطعام ومضغه . || (ك) - بنزن Bunzen

burner هو مصباح من نوع خاص يتكون من

أنبوبة يدخل إليها غاز الاستصباح مخلوطاً بالهواء

فيحدثان شعة زرقاء مع كثرة الهواء بيضاء مع قلته .

|| (مر) - الشقي Slit lamp وهو جهاز لتكبير

القطاع الأمامي للقلة . || (مؤ) أصبحت نافذة

الصاد

وسع : الحرف الرابع عشر من الألفباء، وقيمه في حساب الجمل ٩٠ ، ويبدل من السين الواقعة قبل عين أو قاف وطاء منفصلة أو متصلة جوازاً، ويبدل إلى زاي إذا وقع ساكناً قبل دال، فإن كان متحركاً نحي بصوته نحوها ، وسميت به سورة في القرآن .

صنب

شق (ط) : صؤابة = بيضة القملة (مقابل) Nit (E)

صا صا

شم (زر) : صا صاء Coulure (F) سقوط الزهر بعد

امتناع الإلقاح وفي المخص اذا لم تقبل النخلة اللقاح

ولم يكن للبشر نوى قيل صا صا صا النخلة وهي

صا صا . || صا صا = ممرأط = منثار Coulard

تطلق اللفظة الفرنسية على الكروم المرصدة للصا صا

أي لسقوط الزهر بعد امتناع الإلقاح أما الألفاظ

العربية فمستعارة من النخل .

صب

مص (حض) : الصب (E) Pouring وضع المعدن

المنصهر في القالب المشكل . || (م) - في القوالب

Moulding تجهز عادة هذه القوالب بإحداث فراغ

في الرمل ينظر الشكل المطلوب بواسطة نموذج من

الخشب يماثل القطعة من حيث الشكل والأبعاد . ||

(ص) الصبب Downstream . || (حض)

المصب Gate الفوهة والقناة اللتان يدخل منها

المعدن المنصهر عند صبه . || (جغ) - Mouth

(River) الموضع ينتهي فيه النهر إلى بحر أو

بحيرة . || - الخليج Estuary مصب النهر الذي

يتأثر بمرحلة المد والجزر وتختلط فيه المياه العذبة

بالمياه المالحة ، وغالباً ما يتعمق في اليابس لمسافات

بعيدة على شكل خليج .

شق (ط) : انصباب (مقابل) Effusion (E) . ||

- = انسكاب = غسل Perfusion . || - =

Suffusion . || - = تدفق Extravasation .

|| - البول E. of Urine . || - الدم E. of

Blood . || - القيح في البيت الأمامي للمعين

Hypopyon .

Colorants . صبغين Chromatine مادة بروتينية على شكل حبيبات تكون في نواة الخلية ولها خاصية امتصاص المواد الملونة بشدة وسماها مجمع مصر صبغية أما نحن فسرنا على طريقتنا في تيريب الصدور والكواسم الكيماوية .

جر (فر) : صباغ = صبغ (مقابل) Pigment (F E) . الأصباغ والألوان (F) P. et couleurs (E) P. and colours (E).

مص (اح) : الصبغ السافع Melanin or Haemazoin (E) . (فن) - الكثيف (F) Coleur Opaque (E) Body colour كل

نويه يفتى ما تحته من لون أو سطح وما يستعمل منه لرسم الاعلانات (يسمى بالانجليزية Poster colour وبالفرنسية Colour de Pancarte ou Flat tint (E) المتائل (F) Teinte plate أن يكون اللون أو الصبغ

متائلاً في جميع أجزائه في القسم الذي يشغله . من الصورة . || - الوسط Intermediate Tone (F) Demi teinte (E) درجة الصبغ التي تكون

بين النصوص والدكنة من حيث الظل واللون . || (ك) - الملابس (E) Garment dye عملية صباغة الملابس التي سبق استعمالها لفترة زمنية . ||

(اح) مولد - Chromogen . || (ك) الصبغة Dye مادة ملونة تستخدم لتلوين الأقمشة وغيرها بإذابتها في الماء عادة أو غيره من السوائل ويشترط أن تكون المادة الملونة لها ثبوت على الماء والضوء

ومحلول الصابون . الخ ومعظم مواد الصباغة تحضر صناعياً من مركبات تنتج من فطران الفهم أو من البقول الحام وقليل منها من أصل نباتي كالنييلة وأصل حيواني كالقرمز . || (ط) - = مادة باقعة Stain . || - الأفيون = لاودانم

Laudanum . || - «جيمس» لدم Giemsa's blood stain . || (ك) - تليد حمضية Acid milling dye مجموعة من الأصباغ الحمضية تستعمل في صباغة الصوف في وسط حامضي ضعيف (حمض الخليك) أو في وسط متعادل وتكون درجة ثباتها لعملية التليد القلوي عالية . || - التوت Fustic صبغ نباتي أصفر اللون يستعمل في صباغة الأنسجة الصوفية ، يستخرج من خشب التوت . || - متجانسة Homogeneous dye صبغة ههكونة من مادة كياوية واحدة . || أصباغ كرومية Chromo dyes وتشمل . || - الكروم القلبية On chrome d. غير المنسوج في محلول كرومات البوتاسيوم قبل صباغته . || - البعدية After c. d. غير المنسوج في محلول كرومات البوتاسيوم بعد صباغته . || - الملازمة Meta c. d. غير المنسوج في محلول كرومات البوتاسيوم والصبغة في حمام واحد . وتستعمل هذه الأصباغ في العمليات الآتية : (ا) عملية الصباغة الكرومية القلبية On'c. dying process (ب) - - - البعدية After c. d. p. (ج) - - - الملازمة Meta c. d. p. || أصباغ آزوية Azo-dyes مجموعة كبيرة من مواد الصباغة يحوي جزئي كل منها

شم (زر) : إصبعية = دكتيليس (F) Dactyle (L) (Dactylis) نجيل الأصبع من اليونانية دقطولوس Dactulos أي الأصبع الماعاً الى أقسام النسبة . جنس اعشاب علفية من الفصيلة النجيلية .

|| - مجتمعة (D) D. aggloméré ou pelotonné (F) Colchique . || أصابع هرّمس Colchique (F) autumnale شرح أسماء العقار وفي المفردات

أصابع هرمس هو فجاج السورنجان . نسوع تنبته الطبيعية فظهر أزهاره في الخريف على وجه الأرض قبل الورق وتستعمل عصارة بصلاته في الطب ويزرع لزهرة .

شي (ث) : إصبعي = - الشكل Digité = Digitiforme (F) . مص (اح) : اصبع (E) Digit . || (ك) - (ج . أصابع) Stick أي مادة تكون مشكلة على هيئة عود اسطواني أو عيدان اسطوانية . || (ط) - مطرقية (Drop f., Ha - Mallet finger, (mmer f.) || (اح) أحادية - Monodac - tyل وتوصف به الحيوانات التي تنتهي فيها القدم بأصبع واحدة مثل الحصان والحصار . || أصبعي Digital . || ورقة إصبعية Digitate leaf و ورقة مركبة تخرج وريقاتها كلها من قمة العنق فتشبه راحة اليد بأصابعها . || (جي) تصبغ Digitation طيات معدية مضطجعة ثانوية تشعب من طية مضطجعة رئيسية وتشبه الأصابع . || (ط) صبغ صبغ Macrodactyly ضخم الأصابع صبغ

شي (ث) : صبغ = صبغ (مقابل) pigment (F) . || أزال الـ Dévernir . || صبغ بالك لاquer . || صبغة الفوة = أليزارين (مرية) Alizarine . مد : صبغ (مقابل) (F) Teinte . || صبغ صبغية Chromosome . || لا صبغ Achro- matique . || صبغين Chromatine . شق (ط) : صبغة (مقابل) (E) Tincture . || صبغ pigment . || تعرق الـ = تعرق ملون Chromidrosis خلية حاملة لا - Pigmento- phore . || مصور الـ = خلية مولدة لا - Pigmentoblast . || مولد الـ Chromogen . || ولوع بالـ Chromatophil . || تصبغ Pigmentation . || اصفر = اصفرار Xanthochromia . || صبغ تناسلي Yaws . || أورام صبغية Pigmented Chromosomes . || الصبغات = العرى الصبغية Tumours Chromosomes .

شم (رج) : صبغ = صبغية (E F) Chromosome في علم الوراثة : أحد الأجزاء الصغيرة للنواة وهي أجزاء يكون فيها قابلية لأن تمتص بعض المواد الملونة بشدة وهي تتفصل في أثناء الانقسام الخلوي وتحمل المورثات أي العوامل الأحادية للوراثة ويكون عددها في الأعم ثابتاً في كل نوع معين . || (زر) لا صبغ = عديم الصبغ أو الصباغ (F) Achromatique نعت يطلق على ما لا يصطبغ بالمواد الملونة أو ببعضها . || أصباغ (م. صبغ)

|| - فصي = ندى. فصي (F) Givre ترجمة اسمه الانكليزي . طبقة من الجليد تتكون في تمس الاجسام الصلبة بتجمد نقيطات من ماء الضباب . || صبار (L) Cactus كان لينوس يطلق اسم كاكوس على انواع من الفصيلة الصبارية اصبحت اليوم موزعة على أجناس كثيرة كالصبار والضرعية والصبار القنفذي وغيرها ولهذا زال الجنس المسمى كاكوس . || - (L) (Opuntia) (F) Oponce مولدة وكلة أوبنسيا اسم مدينة يونانية قديمة . جنس نباتات لحمية من الفصيلة الصبارية منه الصبار المعروف . || - معروف O. vulgaire. Nopal. Raquette. Figue d'Inde. F. de Barbarie (O. vulgaris) هو التين الشوكي في مصر ومن اسمائه تين البربر وتين الهند وهما مترجمتان . نوع من أصل امريكي عمت زراعته عندنا لثمره ولكونه يصلح سياجاً وليس له اسم عربي والصبار مولدة كما ذكرت أما الصبار بالضم الواردة في المعاجم فهي تدل على التمر الهندي . || - القرمز N. à coche (Opuntia coccinellifera) نيل على التمر الهندي . || - القرمز نيل (Opuntia coccinellifera) دودة القرمز في أمريكا وفي نابلس على ما ذكره بوست . || صبارة (F) Figue de Barbarie ثمرة الصبار . || صباريات Cactacées ou Cactées

الفصيلة الصبارية من ذوات الفلقتين فيها الصبار والضرعية والصبار القنفذي . شق (ط) : صبر (مادة) (مقابل) (E) Aloes . || صبرين Aloin . مص (ج) : الصبر (E) Banner-Cloud سحابة عدسية الشكل تتكون خلف قمة الجبل في منصرف الرياح . صبغ شق (ط) : إصبع (مقابل) (E) Finger . ||



إصبعية F. stall غلاف مطاطي للإصبع . || اصبع Dactyl . || - المطرقة = متفمة Hammer Toe . || التهام الأصابع = تقشي بين الأصابع Dactylion . || التهاب - Dactylitis . || لغة - Dactylogy التعبير بمحركات الأصابع . || - مطرقة الطبل Clubbing Fingers .



إصبعية F. stall غلاف مطاطي للإصبع . || اصبع Dactyl . || - المطرقة = متفمة Hammer Toe . || التهام الأصابع = تقشي بين الأصابع Dactylion . || التهاب - Dactylitis . || لغة - Dactylogy التعبير بمحركات الأصابع . || - مطرقة الطبل Clubbing Fingers .

جزء من الصحراء أزيلت عنه الرمال الدقيقة خلفه ورامها طبقة من الحصى .

شم (زر) : صحراوي = أزالية (F) Azalée (L) اسمها العلمي من اليونانية Azaleis (L)



بمعى يابس وقاحل الماعا الى منابت أنواعها . جنس جنبية للترين من فصيلة الخنجيات . || - بنطشية A. de la mer Noire (A. pontica) . || - رخوة A. à feuilles molles (A. mollis) . || - عارية الزهر - A. nudiflora (A. nudi-flora) . || - لزجة A. visqueux (A. viscosa) . || - هندية A. des indes (A. indica) . || مع (تر) : الاسترشاف الصحراوي = الرصف الـ (مقابل) Desert pavement (F) . || التلع - = الطلاء - D. varnish . || التراب الصحراوي D. soils .

شي (ث) : صحرة = بيج (مربة) (F) Beige لون رضاصي الى حمرة .

صحف

مصص (حض) : الصفحة (E) Plat - dish (طبقي سرويس) يطاف به على الآكلين . || (بك) صحاف و بترى ، Petri dishes . || الهلام Gelatine plates . || (مؤ) صحفي معتمد Accredited Journaliste accrédité (F) . || ظهر الصحيفة Overleaf, back side of the page (F) . || وجه - Obverse, - page (E) Verso (F) . || قلم Recto (F) front s. of the p. (E) . || الصحافة Press department (E) Service de presse (F) . || الملحق الصحافي P. Officer (E) . || Attaché de p. (F) .

شم (زر) : صحفة المجبنة (F) Billot à patée قصعة توضع فيها عينة الطيور الدواجن .

شي (ث) : صحيفة Soucoupe صحن صغير .

صحن

شي (ث) : صحن Assiette موقع البيت أو الشارع ، تحديده على المصور الطوبوغرافي . || - الدار patio . || - - - = باحة = ردمة Atrium . || صحنان = صنج وصنجان Cymbales .

مع (تر) : الصحن الصد = طقة صلبة (مقابل)

صابوني saponaceous . || تصبن saponifica-tion صابونين saponin .

مصص (ك) : تصبن = صب (E) Saponify to تحويل الاستيارات كالدهون ونحوها بالقلويات لتكوين الصابون والجلسرين أو ما يعادلها . || (حض) الصبانة Soap box .

صبا

مصص (اق) : الصبي Apprenti (F) Appren-tice (E) من يجري تدريبه على المهنة ، وفي نظام الطوائف كان يلتحق بخدمة المعلم عدد من الصبية يقوم بتعليمهم ويدينون له بالطاعة والولاء .

صحب

مد : صاحب الجلالة (مقابل) His Majesty (E) . || - السمو H. highness . || - السيد H. lordship . || - القداسة H. holiness . مصص (ق) : صاحب القرار Superficiaire (E) .

صحيح

مصص (اج) : صحة (E) Health . || (حض) || - Accuracy صفة الأداء أو الصنعة أو المنتج عند تطابقها مع المواصفات والشروط الموضوعية دون خطأ . = (فل) Authententicité (F) Authenticity (E) تقال على وثيقة أو عمل صادر حقاً عن صاحبه منه صحيح (F) Authentique مقابل منتحل Apocryphe (F) . || (ق) - العرض Validité de l'offre (F) . || - العقد V. du contrat . || باعث صحيح Juste motif (F) . || (مؤ) صحح Rectifier (F) To rectify (E) . || تصحيجي Rectification (E) Rectifi-cation (F) . || تصحيح (F) Redressement des comptes (F) .

شقي (ط) : صحة (مقابل) Health (E) . || - حفظ - Sanitation . || - العقل = سلامة - Sanity . || فن - = مبعث - hygienic . || - العامة h. general . || صحي Sani-tary . || - = ملائم للصحة Salubrious . || - Hygienic . || لا - Insanitary . || مصح Sanatorium . || - الأمراض العقلية Lunatic asylum .

شم (زر) : علم الصحة = حفظ الصحة (F) Hygiène قسم من اقسام الطب يبين ما يجب اتخاذه من أعمال لحفظ الصحة وخصوصاً مكافحة المضر من مؤثرات البيئة التي يعيش الانسان أو الحيوان فيها . || مصح = مصحح Virescence تبدل لون الزهر كان يصير أخضر أو بلون آخر غير لونه الطبيعي يقال مصح لون النبات .

جر (فر) : تصحيح (مقابل) (F E) correction .

صحر

مصص (جغ) : الصحراء (E) Desert أرض فضاء واسعة فقيرة الماء والنبات . || - حمادة desert (Hamada) Hammada نوع من الصعاري تغلب فيه الأحجار كبعض صعاري الجزائر . || الرصيف الصحراوي D. pavement

بمجموعة آزية أو أكثر . || - حمضية مرسخة Acid mordant d. مجموعة من الأصباغ الحامضية التي تستعمل في صباغة الصوف في وجود حامض الكبريتيك ثم تعالج بمحلول كرومات البوتاسيوم . || - متوازنة Equalizing dye stuffs أصباغ يتمصها المنسوج بانتظام دون اختلاف في اللون من مكان الى آخر . || صباغة عالية الحرارة High temperature dyeing إجراء عملية الصباغة في أجهزة تسح بارتفاع الضغط وبذلك ترتفع درجة حرارتها عن درجة الغليان المعتادة . || (بك) صابغات Stains, colouring . || - أنيلينية قاعدية Basic aniline dyes . || (اح) الصبغى (الصبغيات) Chromosome, chromatomere جسيمات خيطية تظهر في النواة عند الانقسام عددها محدود في النوع الواحد من النبات أو الحيوان . || الصبغية Chromatin . || الجزينات - أو القطع C. particles . || الحبيبات - C. Granules . || صبغيات متماثلة Homologous chromosomes صبغيات تظهر في أزواج عندما تكون نواة الخلية في حالة انقسام . || (مر) اصطبغ العين بالدم Staining of eye with blood .

صبن

شم (زر) : صابون Savon (F) خليط من حوامض دهنية وقلي يستعمل للتنظيف ويضاف الى كثير من السوائل المستعملة في مكافحة الحشرات . || شجر الـ (L) Savonnier (F) (Sapindus) الاسم العلمي معرف من Sapo-indicus أي الصابون الهندي ، إلماعاً الى استعمال ثماره صابوناً . جنس شجر من الفصيلة الصابونية . || صبانة = مصبنة Savonne-rie صناعة الصابون ومكان صنعه . || صابونية Saponaria (L) (Saponaire (F) من Sapo (L) أي الصابون . جنس نباتات من الفصيلة القرنفلية تزرع لزهرها . || - طاقية S. à bouquet (s. vaccaria) . || - كلبرية S. de Calabre (s. calabrica) . || - مخزنية S. officinale (F) . || - الحبقي الكاذب S. faux basilic (F) (s. ocymoides) . || صابونيات Sapindacées (F) .



اسم الفصيلة من (L) sapindus وهذه معرفة من Sapo-indicus أي الصابون الهندي وهو ما سميته شجر الصابون لأنه يسمى بالفرنسية Savonnier وفي هذه الفصيلة قسطل الفرس وشجر الصابون وغيرها . || صابونين (F) Saponine مادة مخاطية صابونية تستخرج من عرق الخلاوة وغيره وتستخدم في التنظيف .

شقي (ط) : صابون (مقابل) (E) Sapo = soap . ||

Undersaturated r. صخور تتركب كلياً أو جزئياً من معادن غير مشبعة كاشباه الفلسبارات والأوليفين . || - التعادلية Intermediate r. صخور نارية تتراوح نسبة ثاني أكسيد السليكون فيها بين ٥٥٪ و ٦٥٪ من تركيبها . || - الجدار العلوي Hanging wall R. كتلة الصخور التي على الناحية العليا من سطح الصدع . || - الحمضية Acid R. صخور نارية غنية بجامض ثاني أكسيد

السليكون الذي يبلغ نحو ٦٦٪ على الأقل من تركيبها . || - حمضية Acid R. = Acidic R. صخور نارية تتراوح فيها نسبة السليكا بين سبعين وخمسة وستين في المائة من تركيبها . || - الرملية Arenaceous R. صخور رسوبية قوامها حبيبات المرو (أكسيد السليكون) تلاصقت بأي مادة بجمعة . || - الريح Aeolian r. رواسب دقيقة تتراكم بفعل الريح . || - الزائدة القاعدية Ultra-Basic-R. صخور نارية تكثر فيها العناصر القاعدية حيث تقل نسبة ثاني أكسيد السليكون عن ٤٥٪ . || - الشعابية Bioherm مكونات جيولوجية جيرية شعابية من أصل عضوي تتناثر بتكونها من أحافير كبيرة في الحجم كالمرجان وبعض المهارات الخمسة . || - الشبثية Biostromes مكونات جيولوجية شعابية من أصل عضوي يتكون نسيجها من أحافير صغيرة في الحجم كالمهارات الصغيرة والطعالب وتنسب روق الفحم الى مثل هذه المكونات . || - الطباقية Stratified Rocks (Bedded) الصخور التي ترسبت في طبقات متتالية . || - الطينية Argillaceous R. (Muddy R.) صخور رسوبية قوامها الطين (سليكات الألومنيوم) تلاصقت بأي مادة بجمعة . || - المرصية Veinstone هي معادن غير ذات قيمة اقتصادية (أي شوائب معدنية) تصاحب المعادن القليلة في المروق المدنية . || - قوت حامضية Ultra-acidic Rocks صخور نارية تزيد فيها نسبة السليكا على سبعين في المائة من تركيبها . || - قاعدية Ultra-basic R. صخور نارية تقل فيها نسبة السليكا عن خمسة وأربعين في المائة من تركيبها . || - القاع Basement R. صخور عتيقة نارية بلوتونية تكون نوى الكتل القارية وترتكز عليها الصخور الرسوبية وأحياناً تكشفها على السطح عوامل التعرية أو التحركات الأرضية أو الانكسار . || - القاعدية Basic R. صخور نارية تتراوح فيها نسبة ثاني أكسيد السليكون بين ٤٥٪ و ٥٥٪ من تركيبها . || - القرنية = هورنفلز Hornfelses صخور دقيقة الحبيبات ناتجة من تحول الطقل (الطفال) أو الطين في نطاق التحول بالقرب من الكتل النارية . || - القلوية Alkaline R. صخور نارية تكثر فيها العناصر القلوية . || - الكلسية (الجيرية) Calcareous R. Flag Stones . || - لواح نوع من الصخور الرسوبية تتشقق في هيئة ألواح متوازية وهي غالباً ما تكون من الأحجار الرملية .

الدوران أو الامتداد ويتحرك تدريجياً الى أسفل وأمثلة هذه الأنهار الصخرية كثيرة في ألسكا وشرق كلورادو . || منكشف - Outcrop ذلك الجزء من الطبقة أو الكتلة الصخرية الذي يظهر فوق سطح الأرض ملبئلاً لما حوله . || (جي) تألف - Fabric of Rocks النظام الذي تتخذ الوحدات المكونة للصخر والذي تعينه الحركات والاضغوط التي يتعرض لها الصخر ويتحكم في مظهره الخارجي . || غلاف - Mantle r. النطاق الأعلى من صخر المنطقة الذي أثيرت فيه المؤثرات الجوية فتفتت وتحلل وصار ما يسمى بالتربة وما تحت التربة . || (جغ) صخور الأغوار Hypabyssal r. صخور قاعدية ارتفعت من الباطن نحو سطح الأرض ولم تلبثه ، وتظهر في صورة قواطع . || - حدبية - Roches Moutonnées (French) صخور في واد جليدي يصقلها الجليد فتبدو ملساء اذا نظر إليها من أعالي الوادي ، وتظل على خشونتها في الجانب الآخر . || - صماء Impermeable Rocks . Impervious R (E) صخور لا تنفذ منها السوائل . || - الطفحية Extrusive r. صخور نارية طفح على سطح الأرض . || - الغورية Abyssal r. فصلب مثل اللابة . || - متحولة Metamorphic r. صخور كانت في الأصل نارية أو رسوبية تحولت الى نوع جديد من الصخر تحت الضغط أو الحرارة أو كليهما ، فاكسبت صفات جديدة . || - متدخلة (كظلمة) Intrusive r. صخور تجمدت من الصهارة قبل أن تصل الى سطح الأرض ولذلك تعد صخوراً نارية . || - مسامية Permeable r. صخور تكثر فيها الفراغات البينية مما يمكن المياه من أن تنفذ خلالها ، وهي من الصخور المنفذة . || - مفترقة Nappes (French) اجسام هائلة من الصخور تحركت من مواضعها الأصلية مسافات لا تقل عن الميل ، واستقرت فوق صخور أخرى غريبة عنها . وتتسج هذه الحركة عن حدوث طيات على مقياس هائل . || - منفذة Pervious Rocks صخور صماء أو ذوات مسام ينفذ الماء من خلال شقوقها في النوع الأول وخلال مسامها في النوع الثاني . || - نارية Igneous r. صخور تجمدت من صهارة سائلة ، وهي إحدى المجموعات الثلاث الرئيسية التي تصنف إليها صخور القشرة الأرضية . || (جي) - الأعماق Abyssal r. الصخور النارية التي تتصلب في باطن الأرض على أعماق كبيرة من القشرة . || - المابعد النارية Meta-igneous r. الصخور المتحولة ذات الأصل الناري . || - الرسوبية Metasediments الصخور المتحولة ذات الأصل الرسوبي . || - البركانية Metavolcanics الصخور المتحولة ذات الأصل البركاني . || - بلوتونية Plutonic rocks الصخور النارية التي تتصلب في باطن الأرض على أعماق كبيرة من القشرة . || - البركانية Volcanic r. الصخور التي تكونت بفعل التبراكين كالبازلت . || - الفتاتية Pyroclastic r. ما يتصلب من مقدوفات التبراكين المفتتة في هيئة رماد أو كسر صغيرة . || - تحت المشبعة

Hard pan (E) . || - كلس Lime p. = طبقة كلس صلدة .

شم (زر) : صحن Sole (F) جوف الحافر .
مص (مؤ) : صحن القاعة Body of the hall
(E) Hémicycle (F) .

صخر (E) Rock

مص (جغ) : الصخر في اللغة : الحجر العظيم الصلب ، ويقابلها في اللغة الإنجليزية كلمة (Rock) ولها نفس المعنى ، وتطلق الكلمة في الجيولوجيا على جميع الصور المختلفة للمواد الأرضية من حجارة أو رمال أو تربة أو غبار . والتعريف العلمي الدقيق لكلمة صخر هو : مادة أرضية طبيعية تتكون في الغالب من تجمع معدني يتألف من معدنين أو أكثر ويندر ان تتكون من معدن واحد مشوب بمعادن أخرى . || - حبيس Inlier كتلة من الصخور الرسوبية القديمة تحيط بها طبقات أحدث . || - القاعدة Bedrock صخر صلب يقع تحت المواد الهشة المكونة للتربة وما تحتها . || (جي) - الأديم Bed rock هو صخر سطح الأرض وقد تعطيه التربة أو الرواسب . || - الأساس Bedrock صخر المنطقة الذي ترتكز عليه التربة والذي لم تؤثر فيه المؤثرات الجوية بعد . وقد تكون التربة المترتبة عليه ناتجة منه أو مترتبة فوقه ومنقولة اليه من أماكن أخرى . || - حمصي Pisolitic rock صخر مكون من حبيبات في حجم الحمصة . || - دخيل Xenolith كسارة من الصخور من أصل غريب التقطها القطر الصخري . || - دقيق الحبيبات Fine grained rock . || - رسوبي Sedimentary r. هو ما تراكم من الصخور نتيجة لعوامل التعرية كالماء والهواء . || - غليظ الحبيبات Coarse grained r. || - الفوارات Gyserrite رسوبيات سليبية تتكون حول الفوارات . || - كربوناتي Carbonate rocks صخر يتكون من معدن أو أكثر من معادن الكربونات . || - كظلمة = متدخلة Intrusive rock هو صخر ناري تصلب قبل ان يصل الى سطح الأرض . || - لانكتوني Non-tectonite صخر رسوبي أو ناري لم يقع تحت تأثير الحركات الأرضية وعوامل التشويه والتي تعزى أوضاعها القائمة الى تحريك مكوناتها بحيث يكون كل جزء مستقلاً عن الآخر . || - مطاوع Yielding rock . || - منخرب Cavernous r. صخر تتخلله فجوات . || - نابط Extrusive r. هو صخر ناري تصلب على سطح الأرض . || - ناري Igneous r. هو قطر متجمد . || (جغ) ضحبن R. Flour - فتات الصخر ينحدر على السفوح في بظء فيكون في حركته أشبه بالنهر الجليدي . || علم = علم الصخور Petrology or (Geognosy - Geognosis) علم يبحث في الصخور من حيث أصلها وتركيبها وخصائصها وتصنيفها وأحوال وجودها . || مسيل - Rock Glacier مجرى من فتات الصخر يشبه النهر الجليدي في حركته ، ويتكون بفعل التجمد أو

صدر

مصص (الك) : صد (Blocking (E) إقفان مريان تيار الأنود في الصمام بتوصيل جهد سالب على شبكته. مع (تب) : الصد (مقابل) Block (E) . || (لحم) المصددة Bumper . شم (زر) : مصدة الريح (F) Brise-vent صفوف من الشجر تصد الريح الشديدة عما يزرع بينها من نباتات الزهر أو الخضراوات أو صفار الشجر . شي (ث) : مصد = صدادة = صمام (مقابل) Tampon .

شق (ط) : صديد = غثيث (مقابل) (E) Ichor . || صديدي = غثيثي Sanious . || لا - Apurulent .

صدر

مصص (ط) : صدر الحمامة (E) Pigeon-breast تشوه الصدر في مرض الكساح وفيه يبرز القصب للأمام وتتحني الأضلاع مكونة زاوية مع القصب . || تقويم - (بالجراحة) Thoracoplasty . || (ا ح) مؤخر - Metathorax وهي المناطوق الثلاث التي ينقسم إليها الصدر في الحشرات . || وسط - Mesothorax . || (تا) صدرية Pectoral تيمية من ذهب تتدلى على الصدر من قلادة اتخذها المصريون حرزاً وزينة . || (ط) دبيلة - Pyothorax . || (مر) الصادر Efferent .

|| (ق) إصدار (F) Emission . || - Promulgation . || (مؤ) - الرئيس قراراً بما يتبع To give a ruling (E) Faire Connaitre . || - une décision présidentielle (F) . || القرار النهائي To g. a final r. (E) Statuer en dernier ressort (F) . || (ق) المصدر الرسمي Source formelle . || مصادر القانون S. of water (E) . || (ص ح) - الماء du droit . || (ا ح) مصادرة (E) Confiscation . ||

(فل) - || على المطلوب Pétition de principe (E) Petitio Principii (F) . || جمل المطلوب أو ما يساويه مقدمة للبرهنة عليه مثل : كل إنسان بشر ، وكل بشر ضحاك ، فكل إنسان ضحاك . || صدور (F) Emanation (E) . || فيض الكائنات على مراتب متدرجة من مبدأ واحد ، ومنها يتألف العالم جميعه . وهي نظرية قال بها أفلاطون ، وأخذ بها الفارابي وابن سينا تفسيراً للوجود وتقابل نظرية الخلق ، وتسمى أيضاً نظرية الفيض . || - E. يطلق على كيفية صدور الموجودات عن الواحد المطلق ، ويقال في مقابل الخلق (F) Création . || (ا ح) صادرات Exports (E) . || (اق) - Exports (E) . || (ع) و البضائع الوطنية التي ترسل الى دولة أخرى . || - غير منظورة Invisible Exports (E) . || أموال تحصل عليها الدولة نظير خدمات أو استثمارات خارجية .

كوش (فل) : صدور أو فيض (E F) Emanation (١) نظرية تفسر كيفية صدور الموجودات عن الواحد أو الأول فيجب أن تكون هيولى العالم المنصري لازمة عن العقل الاخير وأما الصور

تكون في الارض سواء أكانت كبيرة أم صغيرة وسواء أكانت جامدة أم مائعة أم غازية وتتألف الصخور من فلزات ومعادن ومركبات مختلفة من العناصر البسيطة . || - ثورانية R. éruptive . || - رسوبية R. sédimentaire . || - طباقية = رصفة R. stratifiée الصخرة الطباقية أقرها مجلس مصر وجمع الرصفة رصفاً . || - متحولة R. métamorphique . || - نارسة R. ignée . || صخريرات Pétrographie الفرنسية من اليونانية بمعنى وصف الصخور . دراسة تكون الصخور وتركيبها المعدني والكيميائي . || صخرياتي Pétrographe العالم بالصخريرات || علم الصخر Pétrologie بحث الصخور في مختلف شؤونها .

مد : الصخر الارچواني (مقابل) Porphyre . || - الحشن Trachyte . || الصخرة البكر Pro-togine . مع (تر) : صخر الأديم = الأصل (مقابل) Bed rock (E) . || - الناري Igneous rock . شق (ط) : صخري (E) Petrous . || عظم = صخرة P. Bone = Rupestre (F) صخري قبر أو نقش حفر في جدران كهف صخري .

مصص (زر) : صدئية (F) Uromyces قلت صدئية تميزاً لهذا الجنس النباتي من جنس الشقرانية puccinia



(L) وكلاهما يحدث في جملة من النباتات أمراضاً تسمى الشقران والصدأ وبالفرنسية Rouille (F) جنس فطور مجهرية مضررة من الفصيلة الشقرانية Uredinées تصيب كثيراً من النباتات الزراعية منها الأنواع التالية : || - البسلى U. pisi (L) . || تحدث شقران البسلى ويسمى اليوم صدأ البسلى وشبه بذلك ما تحدثه الأنواع التالية . || - الشوندرأى البنجر U. Betæ . || - الفاصولية U. fabæ . || - الفول U. appendiculatus . || - النفل U. trifolii .

جر (فر) : لا يصدأ = لا يتأكسد = Inoxidable . || - غير قابل للصدأ = non corrodible, Rustproof

مصص (فن) : الصادح (مقابل) Tenor (E) . || - الأول T. I . || - الثاني T. II . شم (زر) : صدأحات = طيور صداحة Becs-fins (F) طيور مفيدة صداحة من رتبة الجواثم كالفزار والذعرة والصفوة وأبي قلنسوة والقلمي ويسمى بعضها بعض علماء المواليد Sylviadés أي فصيلة الشقلبيات .

|| المتصلبة Indurated Rocks . || - المتوسطة Hypabyssal R. هي الصخور النارية التي تتصلب على عمق غير بعيد من القشرة الأرضية وتتخذ مكاناً وسطاً بين صخور الأعماق والصخور السطحية . || - المغتربة Nappe أجسام هائلة من الصخور تحركت من مواضعها الأصلية مسافات لا تقل عن الميل واستقرت فوق صخور أخزى غريبة عنها وتنتج هذه الحركة عن حدوث طيات على مقياس هائل || - المنبثقة Effusive Rocks صخور نارية تندفع من فوهات البراكين أو الشقوق الأرضية وتسيل على سطح الأرض حتى تجمد . || - وسيطة Intermediate R. صخور نارية تتراوح فيها نسبة السليكا بين خمسة وخمسين وخمسة وستين في المائة من تركيبها . || الإجهاد والانفعال في Stress and Strain of R. يعرف الإجهاد في الجبرولوجيا البنائية بأنه القوة التي تؤثر على وحدة المساحات ويعرف الانفعال بأنه التغير في الشكل والحجم الذي ينشأ عن ذلك . || التهام - Cementation of R. هو تصلب الصخور نتيجة ترسب مواد أمينية بين حبيباتها مثل السليكا وأكاسيد الحديد . || تغير - Alteration of r. تحلل المعادن المكونة للصخور بتأثيرها بموامل التمرية الكيميائية أو تعرضها للحاليل المعدنية الى معادن أخرى ومن ثم يتغير الصخر نفسه . ومن أمثلة ذلك تغير الصخور الجيرية الى صخور حديدية وتغير الفلسبار في الجرانيت (الغرانيت) الى كاولين . || علم - النارية Igneous Petrology فرع الجيولوجية الذي يعنى بدراسة الصخور المتبلرة ذات الأصل الناري الجوفي . || نشأة - Petrogenesis البحوث التي تختص بتفهم أصول الصخور وتطورها وخاصة الصخور النارية . || الدرن الصخري Concretions أجسام صخرية مختلفة الشكل والحجم تختلف في التركيب عن الصخور التي تحتويها وتوجد على هيئة درنات مثل درنات الصوان التي توجد في الصخور الجيرية . || الدورات الصخرية Cycles, petrogenetic نشأة الصخور على دورات متعاقبة تفصلها فواصل زمنية طويلة . || التصخر Petrification تحول المادة الأصلية للبقايا العضوية المدفونة في الرواسب الى مادة صخرية وهو غير التحفر (التحجر) . || - بالتكلس P. by Cal- cification هو التصخر باستحالة المادة الأصلية للحفرية الى مادة الجير (كربونات الكلسيوم) . || - بالتدلمت P. by Dolomitization هو التصخر باستحالة المادة الأصلية للحفرية الى مادة الدولوميت (كربونات الكلسيوم والمنسيوم) . || - بالتبثيرت P. by Pyritization هو التصخر باستحالة المادة الأصلية للحفرية الى مادة البيريت (كبريتيد الحديد) . || - بالتسلكت P. by Si- licification هو التصخر باستحالة المادة الأصلية للحفرية الى مادة السليكا (ثاني أكسيد السليكون) . شم (زر) : صخرة (F) Roche ج صخر وصخور والصخرة في اللغة الحجر العظيم الصلب وفي اصطلاح الجيولوجية كل كتلة معدنية أو من أصل عضوي

متجهه مائل بالنسبة لمتجه الطبقات المحيطة به. || -
الميل Dip F. هو الصدع الذي يمتد موازياً لميل
الطبقات. || - ميلي Dipfault صدع يمتد
موازياً لاتجاه ميل الطبقات المتصدعة. || - يميني
Dextral Fault صدع يكون بحيث إذا نظر
الرائي اليه بموازاة متجهه فان الكتلة التي على يمين
الرائي تكون قد تحركت نحوه على حين تكون
الكتلة التي على يساره قد تحركت بمبدأ عنه. ||
(جنغ) حافة الا - F. Scarp حائط يتكون في
المكان الذي حدث فيه الصدع نتيجة هبوط أحد
جانبيه. || مستوى - F. plane السطح الذي
حدث الصدع على طولوه. || (جي) امتداد -
F. strike (Strike of a f. هو الاتجاه الذي
يتخذ الصدع. || خط - F. line هو تقاطع
مستوى الصدع بسطح الأرض. || جدار علوي
لا - Hanging wall of a f. الحائط المكون من
نهايات الصخور على الجانب العلوي عند مستوى
التصدع. || دفعة - Throw of a f. هي للسافة
الرأسية التي تتزحزح بمقدارها الطبقة المتصدعة ،
وهي الهبطة والرفعة. || رفعة - Up-throw of
a f. مسافة اندفاع الصخر الى أعلى إذا ما تصدع .
|| رمية - Throw of F. مسافة الإزاحة الرأسية
للطبقات على جانبي الصدع وتتشأ من انزلاق الصخور
على سطحه. || زحفة - Slip of the f. هي المسافة
الحقيقية التي يتزحزحها الصخر في مستوى الصدع .
|| زاوية مسقط - Strike hade = Hade of f.
الزاوية المحصورة بين مستوى الصدع والمستوى الرأسي
عناصر - F. elements ما يتبع التصدع
من ظواهر طبيعية . || مستوى - = الصدع
F. plane هو المستوى الذي يحدث فيه التصدع
زوايا مختلفة . || مهوى - Hade of F. هو
مقدار الزاوية التي تتشأ من تقاطع سطح الصدع
مع المستوى الرأسي . || ميل - Dip of f.
(strike Dip) الزاوية المحصورة بين مستوى
الصدع والمستوى الأفقي . || هبطة - Down-
throw of a f. مسافة اندفاع الصخر الى أسفل
إذا ما تصدع . || الصدوع والطيات المتوازية
(Faults and Folds) Enechelon مجموعات
من الصدوع أو الطيات الصغيرة التي لا تقعد الى
مسافات طويلة ويمجاوز بعضها أطراف بعض . ||
الحسف Rift f. صدعان متوازيان أو مجموعتان
من صدوع الدرج تنخفض الصخور فيما بينها لتكون
غوراً يغلب أن يكون متسعاً . || الدرجية
Step F. مجموعات من الصدوع متوازية متدرجة
تشبه السلم أو الدرج ذات اتجاه واحد . ||
الغور Trough f. صدوع يميل بعضها الى بعض
بحيث تنخفض الصخور فيما بينها على هيئة حوض أو
حفنة كبيرة . || المتجه Strike F. الصدوع
التي تجري متجهاتها في موازاة متجهات الطبقات
المصابة بها . || مضادة Antithetic F.
مجموعة من الصدوع الثانوية المتوازية تقريباً يتجه
ميلها جميعاً في عكس اتجاه ميل طبقاتها وتتجه

|| صدرثة = مرتفق Brassière . || صدر الحنية
Chevet وراء المذبح في الكنائس .
جر (فر) : إصدار = إذاعة = انطلاق = إرسال
(مقابل) émission (F) em. (E) . || اصدر =
أذاع = أبرز = أرسل = to emit - to émettre
|| مُصدر émetteur ultra-sonore = ultrasonic transmitter
مرسل فوق السمي
|| - أشعة بيتا = beta é. des rayons
emitter . || - البوزيترونات أو مصدر بيتا
|| الموجبة = é. B +) é. de positrons
positron c. (B + - emission) .

صدع

مص (جنغ) : الصدع (ج. صدوع) (Fault (F)
شق في قشرة الأرض يحدث تغيراً أفقياً أو رأسياً في
مستوى الطبقات على طول امتداده . ويحدث عادة
نتيجة حركات رأسية ، وان كان ينجم أيضاً عن
حركات أفقية . || - متقلب Reversed F.
صدع يميل فيه السطح وتزحف فيه بعض الطبقات
على الأخرى ، وينتج من الضغط . || (ط) لا -
لصيق الكردوس Juxta-epiphyseal strain
(Ollier) وفيه ينفصل الكردوس جزئياً من الجمر
(القصبه) . || (جي) - الامتداد Strike
fault صدع يمتد موازياً لامتداد الطبقات المتصدعة
|| - الجاذبية Gravity F. هو الصدع الذي
يتحرك فيه الجدار المعلق الى أسفل بفعل الجاذبية
بالنسبة للجدار السفلي فيؤدي الى زيادة في المساحة
التي تشغلها الطبقات . || - الدسر Thrust F.
صدع ينشأ من الضغط الشديد الذي يؤدي الى تحرك
علوي للجدار المعلق بالنسبة للجدار السفلي . || -
دوراني Rotational f. هو الصدع الذي يتحرك به
كل من الجانبين حول محور عمودي على اتجاه التحرك
|| - طولي Longitudinal F. صدع متجهه
مواز لمتجه البنية الاقليمية التي هو بها . || -
عادي Normal f. الصدع الذي يحرك الجانب المهابط
ناحية ميل الصدع وفي هذه الحالة يتكون الجدار
المعلق من الجانب المهابط . || - رأسي Vertical
normal f. || - مائل Inclined normal
f. || - قطري Diagonal f. صدع يمتد في كل
اتجاه بين امتداد الطبقة واتجاه ميلها . || - مداري
محوري Pivotal F. صدع عادي تدور فيه كلتا
الصخور اللتان على جانبيه درجة صغيرة في اتجاهين
متضادين على محور عمودي تقريباً على السطح . ||
- مستعرض (فاسح = مازق = طارد)
Transverse f.-(Heave f., Tear f., Trans-
current f. هو الصدع الذي يتحرك به الجانبان
حركة أفقية ، فليس هناك دفعة رأسية ولا جانب
صاعد ولا جانب مهابط ، ولكن هناك فسحة
(الزحزحة الأفقية) قد تقصر الى أقل من السنيمتر
وقد تطول الى آلاف الأمتار (وهو كذلك الصدع
الفاصح والصدع المازق والصدع الطارد) . || -
معكوس Reverse F. صدع يميل فيه سطح الصدع
نحو جانب المرمى العلوي وينتج من الضغط . || -
منحرف Diagonal F. (Oblique Fault) صدع

فتقيض أيضاً من ذلك العقل (٢) يذهب فورمس
Worms الى ان الفارابي أول من أدخل مذهب
الصدور في الفلسفة الإسلامية . (٣) يطلق هذا
المصطلح على البراهمية والأفلاطونية الجديدة وفلسفة
إكبريت ويعقوب بيمه ولكنه لا يطلق على مذهب
سبنوزا . || مصادرة Postulate = postulat (١)
في اللغة : صادره على كذا طالبه به . (٢) يقول
برقليس ان مصادرات إقليدس ثلاث : (أ) يمكن
رسم خط مستقيم بين أي نقطتين (ب) أي خط
مستقيم محدود الطرفين يمكن امتداده امتداداً متصلاً
في خط مستقيم (ج) يمكن لأي نقطة أن تكون
مركزاً لدائرة وأن يكون نصف القطر في هذه
الدائرة أي بمد كما تشاء . (٣) عند كانط الحرية
والخلود والله هي مصادرات العقل العملي ،
P. de la raison pratique وهي عقائد ، لا عقائد
شخصية ذاتية بل موضوعية كلية لأن العقل نفسه
هو الذي يفرضها ، ويمجز العقل النظري عن البرهنة
عليها ، في مقابلة « أولي » axiome . || - على
المطلوب Petitio principii = Pétition de
principe (١) المصادرة على المطلوب الأول هو أن
يحمل المطلوب نفسه مقدمة في قياس ياد به إنتاجه
كمن يقول إن كل إنسان بشر وكل بشر ضحاك
فكل إنسان ضحاك . (٢) عند مل القياس مصادرة
على المطلوب الأول لأننا نفترض النتيجة في المقدمة الكبرى
ولا يسون افتراضها وهي المطلوب . فإنها إما أن
تكون معلومة قبل الكبرى وحينئذ يكون تركيب
القياس عملاً صناعياً بحتاً . وإما أن تكون مجهولة
وحينئذ يستحيل صوغ الكبرى لاستحالة التحقق
منها .

شم (زر) : صدر = زور Thorax (F) في مثل
الخيال - = جوشن في الحشرات وفي جوشنها
الأيدي الست والأجنحة الأربعة . || - لبان
Poitrail . || (رج) : مصدر = صادرة - Prove
(E) (F) nance الموقع الجغرافي الذي جُمع منه
مقدار من بزور النباتات أو المكان الذي يعد منشأ
تلك البزور وتطلق الكلمة المذكورة أيضاً على المواد
نفسها التي تصدر من مثل ذلك المكان أو ذلك
المنشأ وكثيراً ما يقتصر معناها على مواد سلال معينة .
شق (ط) : صدر (مقابل) Thorax (E) . ||
- Chest . || بزل - Thoracentesis . ||
تصنيع - Thoracoplasty . || قشع
- = خزع الصدر Thoracotomy . ||
صدري Pectoral . || - Thoracic . || قناة
صدريّة T. Duct . || مصدر Efferent ناقل من
المركز المحيط . || أعصاب مصدرة (حركية)
E. Nerves.
شي (ث) : صدار = صدرية (مقابل) Gilet(F)



A. douteux التصادم الذي لا يمكن نسبته الى سبب من الأسباب المعينة مثل القوة القاهرة أو خطأ أحد الرانين أو خطئها المشترك . || - النهري A. fluvia' التصادم الذي يقع في النهر أو في المياه الداخلية بصفة عامة .

صدي

جر (فر) : الصدى (مقابل) Écho (F) echo
(E) . || - اللاغط . É. de fluctuation = fl. e.
|| - متعدد . É. multiple = mu. e.
|| - موسيقي . É. musical = mu. e. مقياس الـ
É. mètre = e. meter

شم (زر) : صدّي (F) «Petite» Chevêche



(L) (Athene noctua) هي بومة صمحاء .

صرح

جر (فر) : صرّح (مقابل) Édifice (F) buil- ding (E).

مص (فل) : صريح (F) Explicite (F) Explicit (E) ما هو واضح قاطع لا لبس فيه . ويقابل الضمني (F) Implicite (F) || (مر) صريح (E) Genuine .
|| (مؤ) تصريح Déclaration (E) Déclara- tion (F) || (ق) - دولي D. internationale هو اعلان يصدر من دولتين فأكثر مبن على سياسة مشتركة متفق عليها بينها كالتصريح الدولي لحقوق الإنسان . وقد يطلق أيضاً على إعلان تصدره دولة منفردة تبين به وجهة النظر التي ترمع السير عليها في أمر من الأمور كصريح ٢٨ فبراير سنة ١٩٢٢ .

صرخ

مع (فض) : الصاروخ (مقابل) Rocket (E) . =



- الجاف الوقود Dry-fuel r. || - ساير Sounding r. . || - متبعت Research r. || - المراحل Multistage r. || - مضامر Booster r. . || - الاستكشاف Exploratory r. || - السائل Liquid r. || - الصلب Solid r.

الصيدلي . || (ك) صَيْدَلْ Dispense اشتغل بأعداد الدواء وتصريفه . || صيدلة Dispensing أعداد الأدوية وتصريفها .

صدم

جر (فر) : الصدم (مقابل) Choc, percussion (F) shock, impact (E) Percu- ssion (F E) . || - صوتية - Choc accou- stique (F) Acoustic shock (E) . || - المسلطة C. appliqué = Applied s. الاصطدام المرن C. élastique = Elastic collision (F E) || تصادم Impact-collision (F E) || غير مباشر Choc indirect (F) Impact oblique (E) . || - لا مرّ C. non élasti- que = non - elastic collision . || - مباشر C. direct = Impact direct collision des corps = Co. of bodies Choc des molécules = co. of molecules.

شق (ط) : صدمة (مقابل) Shock (E) . || - شوكية Spinal s. . || - متأخرة Delayed s. . || - القنبلة Shell - s. الصدمة التالية لاصوات المتفجرات . || معالجة بالـ Shock Therapy . مص (م) : الصدمة Percussion (E) القوة المندفعة التي تؤثر على بندول مركب لتحريكه . || (ط) - = ارتجاج Commotion . || - الأنولين Insulin shock حالة تتميز بقصور في الدورة الدموية بسبب زيادة جرعة الأنولين فيتمل سكر الدم ، ويحدث للمريض رعشة وعرق ودوار وتشنجات ، وتعالج بعض الأمراض العقلية بإحداث هذه الصدمة قصداً . || - الببتوترين Pituitary s. وتحدث أحياناً بعد حقنه في الجسم . || (ق) الاصطدام البحري Abordage maritime (F) . || - السفن A. ou collision en mer (F) Collision ct sea (E) . || - النهري A. flu- vial (F) . || التصادم A. ou a. maritime ارتطام عائمتين احدهما سفينة وذلك بغض النظر عن المياه التي يقع فيها الارتطام سواء كانت بحرية أو داخلية . || (م) - Impact (E) فرع علم القوى الذي يبحث في تصادم الاجسام ونظريته أن التغير في كمية التحرك في أحد الجسمين يعادل التغير في كمية التحرك في الجسم الآخر . || (ق) - الخطأ A. fautif (F) التصادم الذي يحدث بسبب خطأ احد الرانين سواء أكان خطأ عمدياً أو مجرد تقصير أو إهمال . || - بخطأ مشترك A. par faute commune التصادم الذي ينشأ بسبب خطأ كل من الرانين . || - الغامض أو المختلط A. douteux ou mixte . || - في البحر Gollision en mer التصادم اذا وقع في مياه البحر . || - في أعالي البحار Abordage en haute mer التصادم الذي يقع خارج المياه الإقليمية أي في مياه ليست خاضعة لسيادة دولة من الدول . || - القهري A. Fortuit التصادم الذي يحصل من فعل لا يمكن توقمه أو تجنبه أو التغلب عليه . || - المتلبس

ضرب من الاختيار والتفضيل ، منشؤها التعاطف والمشاركة في الميول والمشارب ، وأساسها المساواة بين الأصدقاء تعززها المخالطة والمصاحبة . والصدقة الحقة بريئة من الغرض . || تصديق Assentiment (E) Assent (F) (١) سيكولوجياً : توجه النفس الى تأييد قضية أو رأي ، وله درجات أدناها الظن وأعلاها اليقين . (ب) منطقياً : إدراك النسبة بين طرفين . || (ق) - Ratification (F) هو موافقة رئيس الدولة على المعاهدة النهائية . || - Homo- logation . || (مؤ) - وفسخ To validate, to invalidate (E) Valider, invalider (F) (ق) - على التعريف Homologation du tarif . || - التوقيع Légalisation de signature . || - القانون Sanction de la loi (مؤ) . || - اتفاق To ratify a convention (E) Ratifier (F) une convention (F) (ج) صدق (ق) مصدق الكفيل Certificateur de caution (F).

كوش (فل) : صدق Veracity, Truthfulness (F) Véracité (E) (١) صفة لموجود منزّه عن الخداع (٢) عند ديكارت صفة إلهية تضمن يقين الافكار الواضحة المتميزة فيقال صدق إلهي véracité divine . || - الحس أو عقل صريح Bon sens (١) قوة الإصابة في الحكم في المسائل التي لا تنطوي على وضوح منطقي . (٢) متميز من العقل الذي هو واحد عند جميع الناس لم يفرق ديكارت بين صدق الحس والعقل قال في المقال في المنهج : ان قوة الإصابة في الحكم وتميز الحق من الباطل وهي القوة التي يطلق عليها في الحقيقة اسم صدق الحس أو العقل واحدة بالقطرة عند جميع الناس . || ما صدق Extension (E F) هو عدد الافراد الداخليين تحت جنس . || تصديق Assent = Assentiment (١) هذا الاصطلاح ابتدعه الرواقيون للدلالة على الدرجة الثانية من درجات المعرفة . والتصديق عندهم يقوم في النفس مجاوبة على التأثير الداخلي وهو متعلق بالإرادة ولو أنه يصدر عفواً كلما تصورت النفس فكرة حقيقية (٢) التصديق تصور معه حكم ، يقول الغزالي عنه انه ادراك نسبة المفردات بعضها الى البعض بالنفي والاثبات (٣) التصديق أعم من اليقين إذ أنه ينطوي على درجات الظن أدناها واليقين أعلاها وهو يفترض مقدماً أن القضية المصدقة اما أن تكون مستنبطة من أخرى واما أن تكون من صنم العقل مباشرة .

صدل

شم (زر) : صيدلة = صيدلية Pharmacie (F) تهيئة أدوية الحيوانات وصناعة الصيدلي ومكان بيع تلك الادوية .

شق (ط) : صيدلة (مقابل) Pharmacy (E) || صيدلي Pharmacist . || صيدلاني Pharma- ceutical.

مص (ط) : الصيدلية Pharmacy (E) ١ - فن تحضير الأدوية وتقديمها . ٢ - (أجزاخانة) وهي دكان

المرجانيات ذوات السطح الخارجي المتجانس اللون الخالي من الرقطة على الرغم من وجود مرقطات قاصرة في داخل الصدفة . وقد تؤثر عوامل التمرية في أسطح هذه الأصداف فتبدو كأنها رقطاء . ||
- متساوية المصراعين Equivalve s. أصداف المحار ذات المصراعين المتساويين في الحجم حين يبدو كل منها كصورة مرآوية للآخر . || - لا - -
Inequivalve s. أصداف المحار ذات المصراعين غير المتساويين في الحجم ، وقد يتشابهان بعض الشبه أو لا يتشابهان . || - مستعرضة Transverse s. توصف أصداف المرجانيات بأنها مستعرضة عندما يكون خط اتصال المصراعين فيها مستقيماً . || (ط)
الصدف الشدي Leukoplakia buccalis بقع بيضاء غير منتظمة فيها تملظ الظهارة وتتضخم الحلييات . || - الفرجي L. vulvae مرض يحدث فيه بقع بيض في الفرج . || الصدفة الفصالية Psoriasis arthropathica مرض جلدي مصحوب بتغيرات مفصلية غير التهابية . || (ح) الطبقة Nacreus-layer وهي الطبقة التي تكون اللؤلؤ في الأصداف . || صدف Nacrine يطلق على ماله يريق الصدف أو اللؤلؤ . || (فل) مصادفة = حظ Chance (F) (E).

كوش (فل) : صدفة (Chance (E) Hassard (F) صدفة (بكسر الصاد) لفظة مولدة بمعنى المصادفة والاتفاق . || مصادفة C. = H. (١) المصادفة لا تجري على نظام ولا ترمي الى نظام ومن هذا الوجه تكون المصادفة نفياً للقانون وليس نفياً للعلة إذ أنها لا تعني أن الأحداث تخرج من العدم بل تعني فقط أن الأحداث تحدث بفعل علل غير مطردة ولا منسقة فيما بينها (٢) يطلق أرسطو المصادفة على الأمور الطبيعية أي تلك التي تصدر عن الجماد والحيوان والطفل وهم جميعاً عاطلون من الاختيار .

شم (زر) : أصدف Panard (F) الفرس الذي التوى سنكاه الى الخارج وعكسه الأصدف يقال أصدف الديدن وأصدف الرجلين وهو من عيوب الخيل . || صدفيات Ostracodes من اليونانية Ostrakôdes أي على شكل الصدف . رتبة من القشريات الحشرية الصدف .

شي (ث) : صدف (مقابل) Burgau, Burgaudine . Narce . || - اصطناعي Nacrolaque . || صدفة Écaille . || صدفي اللون Nacarat . || أحر برتقالي ، لون بين الكرزى الأحمر والوردي . || شق (ط) : صدفة (مقابل) Tabula (E) . || - الاذن Concha Auris .

صدق

مص (اج) : الصدق (مقابل) Validity (E) . || (فل) ما صدق Denota-tion (F) Extension (E) مجموع الأفراد أو الموضوعات أو الأنواع الداخلة تحت صنف أو كلي . ومنه ما صدق الألفاظ (E) des termes (F) يقابل المفهوم (Connotation) Intension (F) . || صدقة = أخوة Amitié (F) . || صدقة = صداقة Friendship (E) عاطفة مكسبة متبادلة تقوم على

جانب شديد الانحدار حتى ليكاد يكون رأسياً ، وكثيراً ما يكون نتيجة التمرية النهرية . || (جي) صدفة Shell هي الهيكل الخارجي الكلسي



للحيوانات اللاقارية فيما عدا المزدجان والشوكهديات وقد تكون في هيئة حلزون من حجرة واحدة أو حجرات عديدة أو تكون في هيئة مصراعين . || - إسفنجية Fistulate S. صدفة ذات ثقب ودروب متشابكة تشبه الإسفنج . || - الجنين Prodissoconch أول جزء من الهيكل الصلب للمعارة يفرز حول الجنين ويكون خالياً من أية زخرفة . ويندر أن تظل الصدفة النامية أو الصدفة في الحالة الحفرية محتفظة بالصدفة الجنين . || - خذروفية Trochospiral Shell صدفة ذات التفاف حلزوني يشبه الخذروف . = - راحية Pulmate s. صدفة تشبه راحة اليد . || - رباعية الأوجه Tetrahedral s. ذات أربعة سطوح . || - سهمية Sagittate s. تشبه السهم . || - شجرية Arborescent s. تشبه الشجرة . || - ضيقة Involute s. صدفة يؤدي طيق الالتفاف فيها الى اختفاء السرة أو ضيقها . || - عدسية Lenticular s. تشبه العدسة . || - متساوية الجانبين Equilateral s. صدفة المحاريات التي يقسمها الخط الوسطي العرضي قسمين متساويين متماثلين أحدهما أمامي والآخر خلفي . || - لا - - Inequilateral s. صدفة المحاريات التي يقسمها الخط الوسطي العرضي قسمين غير متساويين . || - مروحية Flabellate s. تشبه المروحة . || - مغزلية Fusiform s. صدفة مستطيلة ومسحوبة من الطرفين كالمغزل وشكلها العام يشبه حبة القمح . || - مليولية Milioline s. صدفة تنمو بإضافة حجرات متتالية على زاوية ثابتة للنوع حول محور التفاف رأسي ثابت واحد . وينسب هذا النموذج من الالتفاف الى جنس «مليولا» . || - نجمية Stellate s. تشبه النجم . || - واسعة الالتفاف Evolute s. صدفة يؤدي اتساع الالتفاف فيها الى وجود سرة واسعة . || فتحة Aperture . || الفتحة الرئيسية للصدفة وتوجد على الحاجز الأخير وتتخذ في الأجناس والأنواع المختلفة أوضاعاً وأشكالاً مختلفة يستفاد منها في التصنيف . || أصداف خطمية Rostrate shells توصف أصداف المرجانيات بأنها خطمية عندما يكون خط اتصال المصراعين فيها منحنيًا أو زاوياً الى الخلف . || - رقطاء Punctate s. أصداف المرجانيات ذوات السطح الخارجي الذي تنتظمه نقط دقيقة كثيرة أشد دكنة من لون الصدفة ويميز ذلك الرقط الى وجود المرقطات الواصلة فيها . || - زائفة الرقطة Pseudopunctate s. أصداف

مهاويها نحو صدع كبير مرماه في ناحية مجموعة الصدوع المضادة . || - الميل العالي High Angle F. الصدوع التي يزيد مقدار ميلها عن ٤٥ درجة . || طين - Gouge المادة الصخرية المسحوقة التي تتكون نتيجة لحركة الصدوع وجعلها للصخور وهي من العلامات الطبيعية التي يستدل بها على وجود الصدوع . || تصدع = Faulting أو الانضغاط . || التصدع الكسلي Block fracturing هو تكسر الصخور بقوة الشد أو نوع من التصدع تكثر فيه الصدوع في منطقة واحدة تتحول الى كتل يرتفع بعضها أو ينخفض بالنسبة الى البعض الآخر . || - المتقطع Intermittent F. التصدع الذي يحدث على مراحل متعددة تفصل بينها فترات من الهدوء . || (ط) الصداع Headache وجع في الرأس مختلف الأسباب والأنواع . || - الأعمى H. blind وهو الشقيقة . || - الانكاسي H. reflex وينشأ عن مرض بعيد عن الدماغ كالعين والمعدة والكبد . || - البزلي H. puncture ويحدث عن بزل السائل الشوكي . || - الخوذة H. helmet وجع في النصف الأعلى من الرأس . || - الصفراوي H. bilionus وهو الشقيقة . || - المعجري H. nodular = Indurative h. صداع متشعب تصعبه عَجْر في المنحرفة والفاغية وغيرها من العضلات . || - العضوي H. organic وينشأ عن مرض الدماغ أو أسبخته . || - المعدنين H. miners' وهو ناتج عن الغازات الناتجة عن انفجار النيتروجيليسرين . || - المفرقات H. dynamic ويصاب به الذين يشتغلون بالمفرقات . || - الهستامين H. histamine وجع في مؤخر الرأس من الهستامين . || الصداع Cephalalgia شي (ث) : صدع الشيء = دقه فانكسر دون أن يتفتت (F) Étonner . || صدع = شق Gerçure . || - Lézarde . || صدوع Craquelé . || مصدع = مثقق Craquelure . || مصدع Félicé . || - مصعب Délabré . || شم (زر) : صدوع = شقوق Crevasses تحصل في جلد ارساخ الدواب . || صدوع (في الشجر) Gerçures . || تصدع = إنصداع = تصيح Gélivure ou Cadranure حصول شق طولاني في ساق الشجر سببه شدة البرد . || انصداع Roulure تفكك أجزاء الشجر الحشبية بالبرد والصقيع . || - الجدار Seime شق في جدار حافر الدواب وقد يحدث جرحاً وعرجاً . || - الحامية S. en mamelle . || - الدابرة S. en talon . || - الشنبك S. en pince .

صدع

شم (زر) : صدع (ج أصداع) (مقابل) Tempe (F) . || شق (ط) : صدع (المطم الصدغي) Temple (E) . || عظم صدغي Temporal Bone . || مص (جغ) : الصدع Bluff (E) مرتفع من الأرض ذو

المال . || مصرف Drain اشهرت كلمة مصرف عند الزراعيين ولما وجه وأقرها جمع مصر . أنبوب من آجر يستعمل لصرف المياه الزائدة . وتنتهي المصارف بالسرب Collecteur ، والمصارف بالمشيرة Emissaire . || Baradeau جدول يشق في الحقل الرطب لصرف مياهه الزائدة . || عقاري = بنك عقاري Crédit foncier يقرض أصحاب العقارات لمدة طويلة لقاء رهنها عنده .

مع (يد) : الصرقات = الصدمات (مقابلين) (F) Parades . || الصرفة الدائرة = صدة دائرة P. circulaire . || المباشرة = الصدة المباشرة P. directe . || (تر) الصرف الموق = المهبوس Impeded drainage (E) . || (مر) المصارفة (صارفة الصدمة) Absorber (shock) . || (تب) تصريف لرياضي Blow off . || (تب) تصريف لرياضي Unsportsmanlike .

شق (ط) : تصريف رابع أو ارتقائي Anabolism (E) صفحة التمثل والبناء . || خامر Katabolism صفحة ضد التمثل .

كوش (فل) : تصريف Abré. (E) Abreaction (F) لفظ ابتدعه فرويد للدلالة على ظاهرة نفسية مؤداها انطلاق الطاقة الانفعالية المكبوتة التي قد تسبب الاضطرابات النفسية والعصبية .

مد : تصريف الكليسيوم (مقابل) Metabolism calcium (E) .

مص (اق) : الصرف Change (F) Exchange (E) مبادلة عملة وطنية بعملة أجنبية أو التبايع في أوراق تجارية مسحوبة على الخارج ويطلق أيضاً على سعر المبادلة . || (جي) - Drainage التصريف الطبيعي للمياه التي تسقط على سطح الأرض . || (ك) - = مطلق Absolute . || (جن) - داخلي Interior Drainage صرف لا تصل فيه مياه

النهر الى البحار المفتوحة كأن ينتهي الى صحراء أو بحيرة أو بحر مغلق . || (اق) - غير الملائم Change défavorable (F) Unfavourable (E) exchange يعتبر سعر الصرف غير ملائم اذا كان فوق التعادل . || الملائم C. favorable (F) Favourable e. (E) يعتبر سعر الصرف ملائماً للدولة اذا كان دون التعادل . || سعر - بالتبادل C. au pair (F) E. at par (E) يعتبر سعر الصرف عند حد التعادل اذا كان ثمن النقود الأجنبية أو الأوراق الأجنبية يتحدد بحسب كمية الذهب الموجودة في العملات الوطنية والأجنبية . || سعر - بما دون التعادل C. au dessous du pair (F) E. at discount (E) يعتبر سعر الصرف دون حد

التبادل اذا كان ثمن النقود الأجنبية أو الأوراق الأجنبية اقل من نسبة كمية الذهب في العملات . || سعر - بما فوق التعادل C. au dessus du pair (F) E. at premium (E) يعتبر سعر الصرف فوق حد التعادل اذا كان ثمن النقود الأجنبية أو الأوراق الأجنبية أكثر من نسبة كمية الذهب في العملات . || (صو) علم - La morphologie (F) morpho- علم يبحث في صيغ الكلمات واشتقاقها .

ويصاحبها عادة في الأدوار الأخيرة اضطراب عقلي . || غمرة - Status epilepticus وهي نوبات صرعية شديدة متلاحقة لا تكاد تنقطع . || (اج) صراع Conflict . || (جي) الصراع العضدي Brachidial Valve الصراع الأصغر حجماً في صدفة المرجانيات ويكون في العادة في وضع علوي ويمتاز بوجود تنوء هيكلي بداخله عند مؤخره يمتد منه عادة هيكل ثنائي التمثل يسمى العضد وذلك

لحمل جهاز التنفس والغذاء (العرف) . || (مر) - التاجي أو الإكليبي ذو الشرفتين Bicuspid v. mitral v. شم (زر) : صرع Epilepsie (F) علة خبيثة في الجهاز العصبي تصيب الانسان وتندر في الخيل . وتعرف بمحصول غيبوبة وبالسقوط على الأرض وبمحصول تشنج في العضل . || مصراع Valve أحد اجزاء الغلاف الثمري في الثمار المتفتحة .

شق (ط) : صرع Epilepsy (E) . || جاكسوني Jacksonian E. . || ذاتي idiopathic e. . || جنّة صرعية E. mania . || صيحة - E. Cry . || نسمة - E. aura . || صرع متواتر Pyknolepsy . || صرعي Epileptic . || الشكل Epileptiform .

شي (ث) : مصراع Battant (de porte) (مقابل) (F) . || - = صيف Feuille الدرفة عند العامة . || الباب Vantail . || النافذة = درفة

الشرومة للتاقير وهي قريبة من المعقق تأكل صفار الطير وتعد من الطينور المضرة . || صرديّات Lanidés (F) فصيلة طير من رتبة الجوائم المشرومات التاقير فيها الصرد أي Pie-grièche . || إستصراد Crysoopie عن معجم شرف . معرفة درجة حمد المائعات المشتمة على مواد مذابة ومعلقة فيها .

شم (زر) : صرّارة Circaète (F) Circaète (L) أبو صوي في الشام . عن معجم



Contrevent . || النافذة = صفق Volet de fenêtre . || مصراع الشبكة Rétiare مصراع روماني يجعل شبكة ويحاول القيامها على خصمه في



حلبة المصارعة . || الوحوش (زمن الرومان) Bestiaire .

مد : ذو مصراعين (مقابل) Bivalve (F) صرف

شم (زر) : صرف = تحفيض Drainage (F) تطهير الأرض بصرف مياهها الزائدة . والتحفيض تبييض الأرض فسهي محفّض فيمكن استعمال هذا الفعل هنا أو بمعنى Assèchement واشتهرت كلمة الصرف عند الزراعيين . || تصريف D. utile حق التصريف في الأراضي الأميرية وتكون الرقبة لبيت

|| طائرة Aircraft r. . || فضاء Space r. . || مرحلة Single-stage r. . || هيكل Air frame . || وازر Carrier rocket . || محرك صاروخي R. motor . || محرك - R. engine . || قذيفة صاروخية R. missile .

شي (ث) : صارخ Criard (F) صوت صارخ ولوت صارخ أي حاد .

شق (ط) : صراخ الوليد (مقابل) Vagitus (E) .

مص (ط) : صرخة رحمية Vagitus uterinus (E) .

|| مهبلية V. vaginalis صياح الحمل قبل نزوله من الرحم أو المهبل عند الولادة .

شم (زر) : صرد Pie-grièche (F) (Lanius) جنس طيور من الفصيلة الصردية ورتبة الجوائم



سرور شم (زر) : صرّارة Circaète (F) Circaète (L) أبو صوي في الشام . عن معجم

الميوان . طائر من فصيلة الصقريات يصطاد العطاء وصغار الطير حتى صغار الطيور الدواجن .

شق (ط) : صرير الاسنان Bruxism (E) . || صرّارة Stridor صوت يحدث اثناء التنفس . || صرصري (نسبة للصرصرة) Stridulous .



مد : صارة (مقابل) Sphincter .

مص (ط) : صرّة العضلة نصف الغشائية (في الفخذ والساق) Semimembranosus bursa (E) .

(رح) الصرصور Cockroach . || (مر) صرصري Stridulous . || التهاب الحنجرة S. laryngitis .

مص (ط) : الصرع Epilepsy (E) علة عصبية مزمنة تتميز بنوبات غيبوبة أو تشنجات أو صليها

المصريون القدماء يدفنون فيه عظامهم . - =
دكة النافذة Banquette .

صعد

مص (صح) : الصعد (E) Upstream . (جمع)
التصعد Convection انتقال الحرارة بالجل في اتجاه
رأسي . || مطر - Convectional Rain المطر
الذي ينشأ عن عملية التصعد الحراري في الجو ، أي
من صعود الهواء الدافئ الى الطبقات الباردة . ||
(فن) علامة - Crescendo . || (حر) تصعيد
Sublimation تحول المادة الصلبة رأساً الى بخار ،
ويطلق أيضاً على العكس . || (حض) المصعد =
المطف Riser الفتحة والقناة اللتان يصعد فيها
المعدن بعد أن يلا فراغ القالب . || (أح) صاعد
Ascendent . || (مر) - Ascending . ||
(جي) جانب - Up-thrown side الجزء من
الصخور الذي يبدو صاعداً على أحد جانبي الصدع .
|| (مر) القولون - Ascending colon . || (جي)
الصواعد Stalagmites أعمدة من كربونات الكالسيوم
ترسبت في أرضية الكهف بسبب بخر الماء متجمعة في
نورها تدريجياً الى اعلى .
جر (فر) : الصُّعد = العلو (مقابل) Rampe
(E) rise; bank (F) . || صعود الكواكب
déclinaison = declination . || مصعد



Ascenseur = lift (à مائي - || -
manoeuvre) hydraulique = Hydraulic lift
Sublima- = التصعيد = التسامي (F E).
مع (سر) : اصعاد (مقابل) Upriver (E) . ||
الإ - بالنزاع Gas lift . || (تب) الصاعدة اليسارية
أو اليمينية Left or right upper cut .
شي (ث) : صواعد وهوابط (في المناور) =



مقرنصات Stalactites - Stalagmites (F)
(في الأبنية الإسلامية) .
شق (ط) : مصعد أكتال (السلطاني) (مقابل)
Corrasive Sublimate (E).

(L. parviflora) . - - الصفراء الزهر
C. à fleurs jaunes (L. flava) . - - الصينية
C. de chine (L. chinensis) . - - الغربية
C. occidentalis (L. occidentalis).

صرن

شي (ث) : صرناية (F) Clarinette آلة نفخ
موسيقية .

صري

شي (ث) : صار (مقابل) Mât (F) . || الصاري
المائل (في مقدم السفينة) Beupré . || - شراع
الميزان = - - المقدمة (Mât de) Misaine .
مص (ط) : الصرّي Suppression of urine
(E) (Anuria) انقطاع البول وهو وقوف إفرازه.

صصل

شم (زر) : صاصل = صوصل = إشراس = لبن
الطير (L) (Ornithogalum) (F) Ornithogale



لبن الطير معنى الاسم العلمي. جنس نباتات بصلية من
الفصيلة الزنبقية يستخرج الشراس أو قل الأثراس من
بعض أنواعها وفيها أنواع تزرع لزهورها . ||
برناتي (O. pyrenicum) (O. des Pyrénées) .
|| - خيمي O. en ombelle ou Dame de onze
heures (O. ombellatum) . || - عربي
O. d'Arabie (O. arabicum) . || - منحن
O. penchée (O. nutans) . || - هرمي
O. pyramidale (O. pyramidale).

صطب

مص (ث) : مصطبة (E) Mastaba اصطلاح حديث
أطلقه العامة على نوع من ألوان القبور المصرية في
جبانة منف ، ثم استحسنته العلماء الغربيون فأخذوا
به . || (جي) - Bench (أ) مساحة في الأرض
مستوية أو ذات ميل بسيط ، وجوانبها شديدة
الانحدار ، تكونت بالتعرية المتباينة لصخور مختلفة
المقاومة . (ب) شاطئ سابق شكلته الأمواج لبحر
أو بحيرة أو رقة نهر . || ركيزة - B. placer
رواسب من مواد متفتتة بها معدن أو أكثر من المعادن
النفيسة ، تجمت بفعل مجاري المياه وتعلو رواسب
الأنهار الحالية ما يقرب من خمسين إلى مائة قدم . ||
(مصاطب) (م) مصطبة = مصطبة (مصطبة)
Traps مصطلح يطلق على الصخور النارية البركانية
كالبازلت والدولوريت وتوجد على هيئة طبقات
بعضها فوق بعض وعندما تتعرض لعوامل التجوية
تبدو في هيئة مصاطب مدرجة .
شي (ث) : مصطبة (F) Mastaba قبر كان

|| (ك) الكحول - Absolute alcohol هو السائل
الذي يحتوي على مائة في المائة من الكحول . ||
(أج) صيرفة Banking . || (ط) الانصراف
Resolution تحلل أي تورم تدريجي كزوال تجمد
الرئة بعد البرء من ذات الرئة . || (مؤ) تصرف
اجباري Mandatory provision (E) Disposi-
tion obligatoire (F) . || - اختياري Per -
missive p. (E) D. facultative (F) (ق)
- مقفر Acte d'appauvrissement (F) . ||
المتصرف = ناقل الملكية Dispositant; aliénateur
|| - له = التلقي = التملك Acquéreur . ||
(جي) المصرف Drain (E) . || (جغ) منصرف
الرياح Leeward جانب الجبل المحمي من الرياح .
|| (ق) مصاريف التعميم Frais de réfloue -
ment (F) هي المبالغ التي ينفقها الريان لتسيير السفينة
إذا جنحت . || - اللجوء F. de relâche هي
المبالغ والرسوم التي يتكلفتها الريان من أجل الدخول
في ميناء والرسوم فيه ثم الخروج منه وذلك لدفع
الخطر الذي يهدد الرسالة البحرية مثل ذلك مصاريف
الإرشاد ورسوم المحولة وغيرها || مصروفات
الإدارة F. de gestion . || - الجرد أو الحصر
F. d'inventaire . || - الحفظ والترميم F.
conservation et de réparation . ||
رفع الأختام F. de levée des scellés . || -
والرسوم القانونية F. et loyaux coûts . || -
الضرورية Dépenses nécessaires . || - الكالية
Les frais mort D. somptuaires . || - مرض الموت
de la dernière maladie . || - النافعة
Frais utiles . || - وضع الأختام
d'apposition des scellés.

صرم

شم (زر) : صرمية الجدي = سلطان الجبل
(L) (Lonicer) (F) Chèvrefeuille المفردات



وتسميه العامة الياسمين العراتلي في دمشق وشبر فايد
في القاهرة ولعلها تحريف الفرنسية . جنس جنبية
معتشرة دائمة الخضرة للتزيين من الفصيلة الحماوية تتخذ
هي وغيرها سياجاً في حدائق البيوت . || - || -
الحرجية C. des bois (L. periclymenum) . ||
|| - - الدائمة الخضرة C. toujours vert (L.
sempervirens) . || - الساطعة C. splen-
dide (L. splendida) . || - السوداء
C. noir (L. nigra) . || - الشائمة - -
= سلطان الجبل C. commun (L. caprifolium)
|| - الشرقية C. d'Orient (L. orientalis)
|| - - الصنيرة الزهر C. à petites fleurs .

|| ساترة Cover - Slip صفيحة زجاجية لسر المادة عند الفحص المجهرى. || صفيحات Platelets . || دموية Blood P. .

مع (لجم) : الصفيحة (مقابل) (E) . Plate . || (تب) المصافحة Shaking hands .

مص(جمي): الصفيحة الحلزونية (E) Spiral lamina مصطلح يطلق على كل اجزاء الصدفة فيما عدا الحواجز والحبل الحافى في الفصيلة النيموليتية وبعض الأشكال الأخرى من المنخرات ذات الالتفاف الحلزوني. || (ط) الصفيحة الزجاجية = L. vitrea

Bruch's membrane = غشاء بروك ، الطبقة الداخلية لمشيبة العين. || (اح) صفيحة غرابلية Cribiform plate تتكون من العظمين المصفيوين في الثدييات حيث يكونان مثقوبين بعدة ثقوب لمروور أفرع العصبين الشمين. || الصفيحتان الدربرتان Podical plates صفيحتان كيتينيتان صغيرتان

تقعان على جانبي الشرج في بعض الحشرات. || صفيحتا الزبانيين (قرني الاستشعار) Antennal sclerites صفيحتان تقع كل منها قريباً من العين المركبة ، وهي حلقة كيتينية مثبت فيها قرن الاستشعار. || (جمي) الصفائح Tabulae حواجز

كلسية رقيقة عريضة في هيكل المرجان تنسد عبر الفراغ الكأسي كله قاطعة الحواجز والعميد في حالة وجوده. || مخروطية Cone Sheets وحدات من الجدد القاطعة التي يغلف بعضها البعض وتكون في هيئة مخروطات مقلوبة وتنشأ عادة فوق قمة جسم ناري في الأعماق وتتسع الى اعلى. || (ط) قطع - Laminectomy . || كور - Laminae .

fractures of وتحدث في الصلب. || (مر) صفائح Lamellar . || (جمي) تصفح Cleavage بنية ثانوية تنتظم بها معادن الصخر بحيث تستقر بأطول محاورها عمودياً على اتجاه الضغط الشد فيصير بها الصخر كصفائح يمكن فصل بعضها عن بعض في مستوى عمودي على اتجاه الضغط . ويحدث ذلك غالباً في الرسوبيات الدقيقة الجيبات كالطين والطفل اذا تحول الي اردواز . || صفائح (اسم جنس م. صفائح ، ج. صفائح ، ص. صفائح) Slab كل صخر في شكل صفائح . || (مر) صفائح أصفر Xanthelasma = Xanthoma

مرض يصيب الجلد وبخاصة في الجفنين ، يظهر في صورة صفائح صفراء. || (جمي) الصفيحات Tavellae وحدات هيكلية عرضية دقيقة محدة الى اعلى توجد في هيكل العميد في المرجان عندما يتكون هذا أصلاً من صفائح طولية متشعبة من خط المحور فتتأ الصفيحات الفراغات الطولية بين صفائح العميد الذي يكون منظره في قطاع مستعرض في شكل بيت العنكبوت .

مص (حض) : الصفر أو الشبه : Brass (E) خليط من النحاس الخالص وعنصر الزنك أو الحارصين ويطلق عليه (النحاس الأصفر) . || (ك) - المطلق Absolute zero هي الدرجة التي تسكن عندها كل الحركات الحرارية لجزيئات

gyria (E). مص (ت) : صفار القطيعين (E) Sub - Vassals صفح شي (ث) : صفحة (مقابل) (F) . Page . || - البدء P. de garde صفحة بيضاء في أول الكتاب . || - التاج Coussinet صفحة جانبية حلزونية لزينة التاج البيوي. || صفيحة = مطرة Bidon . || سيف عريض . Table --

d'attente لوح في البناء معد للنقش . || - = صفحة Plaque . || صفيحة Tôle من حديد أو فولاذ . || صفيحة = صفيحة = نصيل Lamelle . || صفيح = تنك « مولداتان » Fer blanc . || صفيح = لبس = غلف Plaque . || تصفيح Laminage صنع الصفائح .

شم (زر) : صفائح = فلدسبات (F) Feldspath الوحدة صفائح . وهي من وضعي والثانية معرية . والفرنسية من الألمانية بمعنى صفائح الحقل Spath des champs وسبات الألمانية هذه كانت تطلق على مواد حجارة زجاج متبلرة . صوائف مضاعف للألومين والقلبي « بوطاس أو سودا أو كلس » . وهو أنواع كل منها له اسم خاص به . || صفيحة = نصل Limbe سموها أيضاً الشفرة وقنال اللغويون الحاشية وهي الجزء العريض المنبسط من الورقة وتطلق الكلمة الفرنسية أيضاً على الجزء العريض من التويج أو من الكأس عندما تكون أجزاءهما ملتحمة . || صفيحات الحيانيم Lamellibranches يسمنونها ذوات المصراعين أو للصدفتين Bivalves وهي طائفة حيوان من الرخويات . || - القرون



شم (زر) : صاعقة (F) Foudre ج صواعق . افراغ كهربى هوائي يتبعه برق ورعد بين سحابة مكهربة والأرض .

شق (ط) : صعل (E) Microcephalus صغر الرأس .

شم (زر) : صغو (F) Troglodyte

dytes (L) ج صماء . عن معجم الحيوان وهو السكسوك والدعويقة في الشام . جنس طيور من الجوائم صفار صداحة شهب أو سمر قصار المناقير . || صغو (Regulus) Roitelet جنس طيور مفيدة تأكل يرقات الحشرات وهي من فصيلة الدخليات ورتبة الجوائم المشرومة المناقير ويطلق اسم الصعوة أيضاً على عصافير أخرى . || - حمراء الرأس (R. ignicapillus) R. à tête rouge . || - قنبرانية (R. cristatus) R. huppé .

مص (حض) : الصفر أو الشبه : Brass (E) خليط من النحاس الخالص وعنصر الزنك أو الحارصين ويطلق عليه (النحاس الأصفر) . || (ك) - المطلق Absolute zero هي الدرجة التي تسكن عندها كل الحركات الحرارية لجزيئات

مص (حض) : الصفر أو الشبه : Brass (E) خليط من النحاس الخالص وعنصر الزنك أو الحارصين ويطلق عليه (النحاس الأصفر) . || (ك) - المطلق Absolute zero هي الدرجة التي تسكن عندها كل الحركات الحرارية لجزيئات



مص (مر) : الصمر = الصاد Torticollis, Wry neck (E) وهو داء بالعنق لا يستطيع ان يلتفت منه .

مص(ط): صاعق (E) Fulminating, Fulminant ويوصف به المرض الخطير السريع الهلاك أو الحادث الشديد المباغت . || (كم) مازمة الصواعق Lightning Conductor ساق من معدن موصل للكهرباء ذات طرف أو أطراف مدببة من نهايتها العليا تركيب في أعلى البناء ، ويتصل طرفها الأسفل بالأرض. || واقية - L. protector = L. arrester مجموعة من الموصلات توصل على التوالي بجهاز كهربائي يراد وقايتها من أخطار الدفعات الكهربائية الفجائية كالتي تنجم عن الصواعق .

مص(ط): صاعق (E) Fulminating, Fulminant ويوصف به المرض الخطير السريع الهلاك أو الحادث الشديد المباغت . || (كم) مازمة الصواعق Lightning Conductor ساق من معدن موصل للكهرباء ذات طرف أو أطراف مدببة من نهايتها العليا تركيب في أعلى البناء ، ويتصل طرفها الأسفل بالأرض. || واقية - L. protector = L. arrester مجموعة من الموصلات توصل على التوالي بجهاز كهربائي يراد وقايتها من أخطار الدفعات الكهربائية الفجائية كالتي تنجم عن الصواعق .



شم (زر) : صاعقة (F) Foudre ج صواعق . افراغ كهربى هوائي يتبعه برق ورعد بين سحابة مكهربة والأرض .

شق (ط) : صعل (E) Microcephalus صغر الرأس .

شم (زر) : صغو (F) Troglodyte



dytes (L) ج صماء . عن معجم الحيوان وهو السكسوك والدعويقة في الشام . جنس طيور من الجوائم صفار صداحة شهب أو سمر قصار المناقير . || صغو (Regulus) Roitelet جنس طيور مفيدة تأكل يرقات الحشرات وهي من فصيلة الدخليات ورتبة الجوائم المشرومة المناقير ويطلق اسم الصعوة أيضاً على عصافير أخرى . || - حمراء الرأس (R. ignicapillus) R. à tête rouge . || - قنبرانية (R. cristatus) R. huppé .

شق (ط) : صفر تلافيف المخ (مقابل) (Micro-

اصفرار الجلد Xanthoderma . || - الأسنان Xanthodont . || 'مُصفر' الأ - Xanthodontous . || تصفر البول Xanthinuria ظهور الصفيرين في البول . || صفراوي Biliary . || ناسور - B. Fistula . || دم - Cholæmia . || ظهور الصفراء في الدم . || خنزاع الحويصل - Biliuria . || بيلة صفراوية Cholelithiasis . || - الحالة - Acholuria . || - Bilioussness . || الطرق - Bile Ducts . || - التهاب القناة - Common Bile D. . || تشكل الرمال - Gall - Stones . || حصيات - Cholelithiasis . || قناة - G. - Duct . || جر (فر) : الصفر المطلق (F) Zéro absolu . || - absolute zero (E) . || - القردود z. de fréquence = z. frequency . || - الجهد z. de potentiel = z. potential . || - الضربات z. de battement = z. beating . || صفارة Sirène = siren . || - Sifflet = whistle . || شي (ث) : صفر = شبه (مقابل) Laiton (F) . || - أصفر Jaune . || - صفر خفيفة Chamois . || - مُصفر Flavescent . || مع (تب) : صافرة الحكم (مقابل) Referee . || - Wistle (E) .

صف

شم (زر) : صف الحشيش (F) Andain صف الدريس وتطلق أيضاً على ما يحته الحصاد بالحاصدة في كل خطوة . || صفصاف Osier تطلق الكلمة الفرنسية على عدة أنواع من الصفصاف تستعمل أغصانها الغضة السهلة اللي في صناعة السلال وغيرها ومن هذه الأنواع صفصاف السلالين والصفصاف القرفيري . || - = سوحر (F) Saule (F) .



(L) القاموس . جنس شجر حرجي مائي من الفصيلة الصفصافية فيه أنواع وضروب كثيرة هالك بعضها . || - أبيض S. blanc ou Osier b. (S. alba) . || - أحمر (S. rubra) (S. rouge) . || - أذيني (S. aurita) (S. à oreillette) . || - أرجواني (S. purpurea) (S. pourpre ou Osier rouge) . || - أرمد (S. cinerea) (S. cendré) . || - أبيض بلخي (S. balchia) (S. élégant) . || - رنف = بهرامج = S. balchia (S. balchia) .



|| - الكلاب (A. mystrax) (A. du chien) . || نوع يصيب الكلاب والسنانير . || 'صفرة' Aubère الفرنسية من جبارى العربية «معجم لآرة». اختلاط شعرات بيض بأخرى الى حمرة . || أصفر = سمك أصفر (L) Varicorhinus Damascinus شامية . قال غريفل يكثر في أنهار دمشق ولذلك نسب اليها ويوجد أيضاً في العاصي حيث يسمى الأصفر . نوع سمك نهري من الفصيلة الشبوطية . || صفريته (L) (Chalcis) (F) Chalcide من اليونانية Chalkos أي الصفرة . حشرة مفيدة من فصيلة الصفريات تعيش طفيلية على بعض الحشرات المضرّة وهي من غشائيات الأجنحة . || صفراوية = تبشتر (L) Oriolus galbula (F) Loriot اللسان . وفاء الصفراوية مشددة في حياة الحيوان طائر من الجوائم يسمى في الشام صفرة و صفراوية . || صفراء (F L) Sophora الاسم العلمي من صفراء العربية . جنس شجر للترين من القرنيات الفراشية . || - يابانية (F) S. du Japon (L) Japonica تفرس في الحدائق والشوارع وخشبها حسن للصناعة .

صفرد

شم (زر) : صفرد Râle des genêts . || صفرد Roi des cailles (F) (L) (Crex pratensis) طائر قريب من التفلق ولكنه من جنس مستقل



ويسمى السلوى في لبنان والراجح أن السلوى في اللغة الساني Caille والصفرد من القواطع يأتي مع الساني ويشتو في أنحاء مختلفة من آسيا وأفريقية . شق (ط) : صفر (مقابل) (E) Zero . || صفار Xanthelasma نامية تظهر في الجلد والجفن . || صفيرين = صفرية Xanthin مادة آزوتية . || صفراء (F) . || - البقر (F) Bovis . || حمى - (عامية) Yellow jack . || رؤية - Y. Vision . || - لطخة - Y. Spot . || - Gall . || حويصل - Gall . || - المرارة (G.-Baldder) . || - انعدام - Acholia . || - تقيؤ - Choleresis . || - مدر - Choleresis . || مفرغ - Cholagogue . || ياقوت = ياقوتين Bilirubin أصبغة صفراوية . || مرهم أصفر Yellow Ointment مرهم الراسب الأصفر . ||

المادة وهي تعادل (- ٢٧٣ر١ درجة مئوية) . || (ط) صفرة المرينات Xanthopsia وهي حالة تظهر فيها الأشياء صفراء . || أصفر «مانشستر» Manchester yellow صبغة صفراء سامة من مركبات الآزو . || (فن) الأصفر الطفالتي (F) Ocre Jaune (E) Y. Ochre يصنع من تراب طبعي في باطن الأرض وأفضل يوجد بمصر بمدينة دندرة ويوجد في بلاد أخرى مختلطاً بالسليكا والألومينا وهيدروكسيد الحديد . || الفاقع (F) Strontian Y. (E) J. de strontiane هو أصفر مصنوع من كرومات الباريوم وهو مركب من كرومات البوتاسيوم وكلوور الباريوم وينسب في التسمية الى معدن الاسترونتيوم لأنه كان يصنع منه قبل ذلك وسمي هذا الأصفر فاقماً لأننا إذا وضعنا بجانبه أصفر آخر وضع لون الأول عنه . || - الكرومي البرتقالي (E) Chrome Y. Orange (F) J. de chrome orange يصنع مما يصنع منه الأذكن مع زيادة في الصودا الكاوية الى أن يصير اللون برتقالياً . || - القاتم (E) C. Y. Deep (F) J. de C. Foncé يصنع مما يصنع منه الكرومي الشاحب ثم يضاف إليه صودا كاوية حتى يصير اللون طبق المرغوب . || - الناصع (E) C. Y. Pale (F) J. de c. claire يصنع من بيكرومات البوتاسيوم وخلات الرصاص . || - الليموني (F) Lemon Y. (E) J. Citron وهو كرومات الزنك . يصنع من كرومات البوتاسيوم وسلفات الزنك . || (ك) - باريس (F) Paris y. (E) كرومات الرصاص . || (مر) الصفار Ascaris «حيات البطن» . || - (كوليميا) Cholaemia . || (فن) صفارة Whistle الزماير الأمامية (ما ينفع فيها من الأمام) الزماير الجانبية (ما ينفع فيها من الجانب) . || المصفر Pan's pipe . || (ط) الصفراء Biliary humour إحدى الاخلاط الأربعة . || (ك) - Bile سائل شديد المرارة يخترن في كيس المرارة ولونه أصفر يضرب للحمرة في الإنسان والحيوانات آكلة اللحوم ، وأخضر يضرب للبرمة في آكلات الحشائش ، وأخضر في الطيور . || (اخ) تربة Loam soil تربة بها نسبة عالية من الحبيبات الخشنة تجعلها جيدة التهوية سهلة للصف والنفاذية ونسبة من الحبيبات الفرنية الدقيقة نوعاً . || (ط) قنوات - الشعرية Bile capillaries . || قنيات - B. canalicules وهي في وسط جبال الخلايا الكبدية حيث تظهر بوادر إفراز الصفراء . || ميل - B. duct ومائل الصفراء بالفتحات البابية بين فصيصات الكبد حيث تتجمع الصفراء لمن قنيتها . || النقطة - Yellow spot . || (ا) ح) الصفريات Ascaridae . || الصفري Ascaris . || - الخراطيني (F) Ascaride (L) (Ascaris) شم (زر) : صفر (L) (Ascaris) عن الخخص . جنس دود طفيلية من رتبة الديدان السلكيات . || - الخيل (A. du cheval) Megalocephala نوع يصيب الخيل والحير والبغال

عن مايرهوف ولم يذكر بوست هذا النوع في الشام
 S. magnifique (S. speciosa) - هسي -
 S. à cinq étamines (S. خماسي الأسيدي -
 S. pentandra) - ستاني - S. lancéolé (S.
 lanceolata) - طويل الورق - S. à
 longues feuilles (S. longifolia) - قصف
 S. fragile (S. fragilis) - كبير الورق
 S. à grandes feuilles (S. grandifolia)
 - لوزي - S. amandier (S. amygdalina)
 S. multiforme (S. multiformis)
 mis - متشح - S. pleureur = غرب
 (S. babylonica) ويطلق الغرب في الشام على
 الحور القراقي خاصة وهو المسمى
 Populus Euphratica (L) - مصري = خلاف
 S. d'Égypte (S. ægyptiaca) (L)
 مترجمة . والثانية عن فورسكال . - السلالين
 S. viminal (S. viminalis) - غيضة -
 Sanlaire حرجة . - صفصافية = إيتية
 Itea من اليونانية أي الصفصاف إشارة إلى
 منظرها . جنس شجر للترين من الفصيلة القلبية .
 I. de Virginie (I. virginica) -
 Salicinées ou Salicacées (F) - صفصافيات
 الفصيلة الصفصافية من ذوات الفلقتين كثيرة
 التوزيعات تشمل الصفصاف والحور .
 جر (فر) : الصف (مقابل) Rang (F) range
 R. harmonique = h. ic r. - التوافقي
 Série de points = r. of po. - من النقط
 مع (تب) : الصف الامامي = لاعبو الخط الامامي
 (مقابل) La ligne avant (F) - الخلفي =
 لاعبو الخط الخلفي La L. arriere . رؤوس -
 = رؤساء القوائم Têtes de série
 شق (ط) : صفصاف (مقابل) Salicylate (E)
 شي (ث) : صف = تابع (غرف أو أعمدة)
 (مقابل) Enfilade (F)
 مص (ه) : صف من النقط Range of points
 (E) هو مجموعة نقط على استقامة واحدة .
 (اح) ذات صفين Distichous وتطلق على الاجزاء
 النباتية كالاوراق أو البذور إذا كانت مرتبة في
 صفين . (ه) صيف (Array of numbers)
 أعداد مصفوفة بترتيب معين . مصفوفة Matrix
 (E) هي تعبير رياضي يحتوي على معادلات متغيرات
 مجموعة من المعادلات الخطية مرتبة في صفوف وأعمدة
 بين قوسين . فالمعادلتان :

$$\begin{matrix} 1س + 2ب + 3ج = 4د \\ 5س + 6ب + 7ج = 8د \end{matrix}$$

 تكتبان

$$\begin{vmatrix} 1س & 2ب & 3ج & 4د \\ 5س & 6ب & 7ج & 8د \end{vmatrix}$$

 ويسمى مصفوفة من المرتبة 3×2
 لاحتوائها على صفين وثلاثة أعمدة ويقال للمصفوفة
 إنها من المرتبة $m \times n$ ق إذا تكونت من m من الصفوف
 و n من الأعمدة .

صفق

شم (زر) : صفق = تصفيق = إصفاق
 Soutirage (F) تحويل الشراب من اناء الى اناء
 ليصفو . تصفيق Décantation عن مجمع مصر
 فصل الجزء الرائق من أحد السوائل ، عن المواد
 الراسبة في قعر الإناء ويكون ذلك بأمانة الإناء
 وتحويل الصافي من السائل الى اناء آخر أو بفتح
 حنفيات على مستويات مختلفة يسيل منها السائل
 الصافي وتبقى المواد الراسبة في قعر الإناء .
 شق (ط) : صفاق = بريطوان (مقابل)
 Peritonium (E) . التهاب - Peritonitis
 . Pelvic p. الحوضي . - العام
 . General P. - المحمود Local P. .
 صفافي = بريطوني Peritoneal .
 شي (ث) : صفق (مقابل) Abatant (F)
 جر (فر) : صفاق (مقابل) Chambre à air
 (F) inner tube (d'un bandage pneumatique)
 مص (ك) : صفق (E) Decant صب سائل
 من إناء لإناء آخر بقصد تصفيته . من رواسب به .
 (مر) - الدم Transfusion (of blood)
 . (اق) صفقة باتة Marché ferme (F)
 هي التي تلزم نهائياً البائع والمشتري بحيث لا يكون
 لأحدهما العدول عن التزامه . - جزائية M. à
 prime ou à option وهي صفقة يكون فيها لأحد
 المتعاقدين الخيار بين طلب التنفيذ أو الفسخ أو
 الحصول على ميزة خاصة مقابل دفع جزاء ولها
 أحوال متعددة . - بسيطة M. à p.
 simple وهي صفقة يكون فيها لأحد المتعاقدين مجرد
 طلب التنفيذ أو الفسخ مقابل دفع جزاء .
 - ترددية (ستلاج) Stellage (F) Call and
 (E) put وهي صفقة يكون فيها لأحد المتعاقدين بحسب
 اختياره إما أن يكون بائعاً أو مشترياً مقابل دفع
 جزاء . - ضدية Contre-opération (F)
 وهي صفقة مضادة للأولى . الصفقات
 الآجلة Marché à terme (F) Future market
 (E) هي صفقات يؤجل فيها تسليم الأوراق المالية
 أو البضائع والوفاء بشئها الى وقت محدود . -
 العاجلة = الفورية Spot M. au comptant (F)
 (E) m. هي التي تنفذ بعد مدة قصيرة لاستكمال
 الإجراءات . - (ك) التصفيق Decantation
 (E) مصدر الفعل صفق . (فن) المصفقات
 Clappers ١ - المقارع (قطع مستطيلة من الخشب
 او المعدن يقرع بها) ٢ - المحشخشات (الشخاشخ
 والشخاليل) .
 صفن
 شق (ط) : صفن (E) Scrotum الجراب الحواري
 للخصيتين . صافني Saphenous نسبة للوريد
 الصافن .
 شم (زر) : صفن (مقابل) Bourse (F)
 مص (مر) : الصافن (E) Vein, saphenous
 وريد ضخم في باطن الساق يمتد حتى يدخل الوريد
 الفخذي .

صفا

شم (زر) : تصفية (F) Raffinage كتنصيف
 السكر والنفط وغيرها . - المياه Épuration
 des eaux تنقيتها من الجراثيم والمواد الأجنبية اما
 بالتعقيم أو بالرشح أو بمواد كيميائية . - مصفى
 Raffinerie مصنع التصفية واليوم يقولون مصفاة .
 مع (سر) : الصفوة البيضاء (مقابل) White spirit
 (E) . - الخاصة Special s.
 جر (فر) : صفاء = نقاء (مقابل) Pureté (F)
 . purity (E) . - اللون P. de couleur =
 p. of colour .
 شي (ث) : صفاء «للأحجار الكريمة» (مقابل)
 Eau (F).
 مص (مر) : صفو التحام القرنية Clearing of
 corneal scars (E) . (اج) صفوة Elite
 . (صح) صفاء Clarity . - اللون
 Purity (of colour) وهي صفة تجرد اللون من
 الضوء الأبيض . - الندبة Clearing of
 cicatrix . (اق) التصفية (عمليات البرصة)
 Liquidation (des opérations de bourse)
 (F) Settlement (F) (تسوية عمليات البرصة)
 . بالفليارات : تصفية البيوع المتعاقبة
 L. par filière (F) وطريقة تتبع لتسوية
 العمليات المتعاقبة في البرصة على كمية واحدة من
 البضائع والغرض من اتباعها أن تبقى البضائع في
 مكانها الى أن يسلمها المشتري الأخير الراغب في
 التلم . - (ق) - الجماعية L. collective
 . - الشركة L. de la société . -
 المنازعات = الفصل في المنازعات Vidé des contes-
 tations . مصفي التركة Curateur de la
 succession . - الشركة Liquidateur de
 la société . (ك) مصفاة Strainer (E)
 أداة ذات ثقوب تستخدم لفصل جسم معلق في
 سائل . - (صح) - ثابتة Fixed screen .
 - متحركة Movable s. . (ط) المصفاوي
 Ethmoidal .

صقر

شم (زر) : صقر (L) Falco sacer (L)
 (F) Faucon s. ج أصقر وصقور والاسم الفرنسي
 من الاسم العربي . طائر من الجوارح من الفصيلة



الصقرية . - حوام = سقاوة Buse commu-
 (L) (F) Buteo vulgaris) (F) طائر من رتبة الجوارح
 والفصيلة الصقرية . صقريات Falconidés (F)
 فصيلة الصقور والبزاة من جوارح الطير فيها الصقر
 والباز والشاهين والعقاب والباشق والحدأة .

شكل وحجم ثابتان تحت الظروف العادية ، وبذلك تختلف عن السائل والغاز . || (ط) - لا = السيام Vertebral column جملة عظام الفقار من لدن الكاهل الى العجب . || - المفوح الحفي Spina bifida occulata وفيه يغيب الجزء الخلفي من الصلب دون أن تبرز السحايا . || كسور - Spinal fractures والصلب العمود الفقاري . || الصلبة Sclerotica, Sclera, Sclerotic Coat . || (ق) الصالب (F) Quille . || (تا) التصلب Induration . || (ع) Inolerance . || (جني 7 -) Induration . || جفاف الصخور وصلبها بفعل الحرارة . || (مر) Sclerosis . || (ط) - « منكبج » Monckberg's S. وفيه تصلب الغلالة الوسطى للشرايين المتوسطة والصغيرة . || (مر) - درني = مرض « بورنفي » Bourneville's S., tuberos. = disease مرض عائلتي يتميز بلطخ تصلبية بالمخ تؤدي الى تدهور مطرد في القوى العقلية وتشنجات صرعية ، وكذلك أورام زهية بالجلد ومثلها في شبكية العين وفي بعض الأحشاء كالقلب والكلى . || - منتشر S., dissiminated = - منعزل S., insular . = متعدد S., multiple . مرض يصيب مادة المخ البيضاء في مواضع متفرقة بالجهاز العصبي المركزي ويكثر في الكبار . || - وعائي S., vascular وهو تصلب جُدُر الأوعية الدموية . || (ك) درجة حرارة - Eutectic temperature هي درجة حرارة تصلب المخلوط . || (اح) التصالب Decussation . || (مر) - العصبي البصري Optic chiasma وهو تقاطع العصبين البصريين . || (اح) متصالب Decussate وتوصف بها الأوراق أو الأعضاء المتقابلة إذا كان كل زوج منها متعامداً على الذي يليه . || (مر) لا متصالب Non-decussating . || بروز الصلبة Scleral protrusion . || بزل - S. puncture عملية ثقب الصلبة لتخفيف الضغط داخل العين . || حلقة - S. ring وهي حلقة بيضاء تظهر حول الحلقة البصرية في المسنين . || زُرقة Sclerotic blue مرض وراثي يصيب الصلبة فتكون زرقاء . || قط - Scleral resection عملية استئصال جزء من الصلبة وتجري لعلاج بعض حالات انفصال الشبكية . || قطع - Sclerotomy عملية جراحية ، وتجري لنقص الضغط الزائد بالعين . || الفساة بين - والمشيية Sclerotic - choroidal canal . || التهاب الحلقي Scleritis, annular نوع من التهاب الصلبة ، يتخذ شكلاً مستديراً حول القرنية . || لِيَان - الثاقب Scleromalacia perforans « مرض الصلبة الروماتزمي » وتصير فيه الصلبة لينة فتنفذ منها العنبة . || التهاب القرنية التصليبي Sclerosing Keratitis وهو امتداد التهاب الصلبة الى القرنية . || (ك) تغير - Eutectic change التغير الذي يطرأ على المحلول عند تحوله من سائل الى صلب عند درجة التصلب . || تساعل - E. reaction تفاعل متعاكس يتحول فيه المحلول

Réparage . || صَقَل Catir في الأقمشة والصبغة . || - Égriser . || - جلا Fourbir . || - = قشّر Planer . || مصقل = مقشّرة Plane . || مصفّاة Brunissoir .

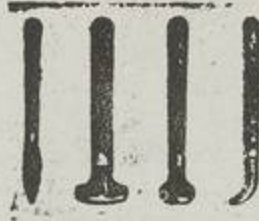

جر (فر): صَقَل (مقابل) décapage (F) to scour; to pickle (E) = الصقل = Polishing . || scouring; pickling = مصقول = Poli . || مع (لم): الصقول = عجينة الصقل (مقابل) Grind paste (E).

شم (زر): 'صقلاب - Asclépiade (F) Asclepias (L) باسم إله الطب المشهور . جنس زهر من فصيلة الدفليات عند بعض النباتيين وفصيلة الصقلابيات عند آخرين ، || - سوزي « شجرة



الحريز - A. Syria) . || - 'عقوئي' (A. cornuti) . || - مدمى (A. tubéreuse (A. tuberosa) . || - معقوص (A. incarnate (A. incarnata) . || - عقيص (A. Contorta (L) . || - سيناء (A. sinaïca) . || - فورسكال (A. Forskali) عشوة في اليمن . || - كوراسو (A. de curaçao (A. curassavica) . || صقلابيات Asclépiadacées (F) منسوبة الى علم فصيلة نباتية من ذوات الفلقتين تشمل الصقلاب والعشور .

مص (اق): الصك (E) Bank cheque إذن مطبوع بشكل خاص بواسطة أحد المصارف يأذن به المودع المصرف في صرف مبلغ يكتبه المودع الى فرد يكتب اسمه ويتبع بشأنه نظام خاص . || (ط) صَكَّكَ الأَيْفَاع Adolescent genu valgum . || جر (فر): الصك (مقابل) Chèque bancaire (F) Bank cheque (E).

مد : صك (مقابل) Charter (E) . || مص (حض): الصلب (E) Steel سبيكة من الحديد وعنصر الكربون ، وعنصر أخرى كالسيليكون والمجنيز بنسب صغيرة جداً . والصلب صلد متين له مرونة عالية وتتغير خواصه بالأماملات الحرارية . || (ك) - Solid هو كل مادة لها

شي (ث): صاقور (F) Polka فأس تكسر بها



الحجارة . || صقري الرأس Hiéracocéphale من صفات الرب هوروس المصري .

مص (مر) : الصاقورة Vault, inner table of the(E) باطن القحف المشرف على الدماغ أو فوقه كأنه قعر قصعة .

جر (فر): الصق (مقابل) Gel (F) freezing; frost (E) . || - والذوّبان Le gel et le dégel = freezing and thawing . Frost and thaw = الصقيع Gelé = Frost . || 'مصقّيع Gelé = Frozen (adj.) = صقّيع = to freeze = صار بارداً كالصقيع .

شم (رج): صقيع أرضي = Frost ground (F) Gelée au sol (E) جلد يلزم وجه الأرض فتتشكل بلورات من الجليد على سطح الأنبياء أو التربة أو النطاء النباتي . || ارتفاع الـ F. level = Hauteur de g. = الارتقاء فوق الأرض الذي يمكن أن تبلغه أضرار الصقيع في بقعة معلومة . || 'عمق' الـ Profondeur de g. (F) العمق الذي ينفذ اليه الصقيع في التربة . || موضع - Frost locality (E) Trou à g. (F) يكون فيه الصقيع أكثر وأشد منه في الأماكن المجاورة . || الفصل الحالي من الـ F. free season = saison sans jour de g. = الفصل الممتد بين آخر صقيع مضر في الربيع وأول صقيع مضر في الخريف . || شخوص التربة المصقوعة = F. heaving = soulèvement par le gel خصوصاً ارتفاع « البادرات أو الغراس الفتية فوق المستوى السوي للتربة وهو ينتج من ازدياد الحجم بسبب حصول الجليد في التربة المصقوعة .

مص (مر) : الصقّيع Alopecia areata (E) الصقع القرع وهو ذهاب شعر الرأس في بقع محدودة . || (جغ) الصقيع Frost هو طبقة سطحية رقيقة من الماء تجمدت بفعل البرودة . || - اللضي Hoar f. طبقة من بلورات الجليد لونها فضي تتكون من تجمد بخار الماء الموجود في الجو مباشرة عندما تنخفض درجة الحرارة فجأة . || - المتبلر Glazed f. الصقيع إذا تمالك وتكاثف وشاب

البلور .

مص (جني): صقل Slickensiding (E) . || (ك) - Gloss عملية ميكانيكية تجري على الأنفثة فتجعل سطحها مستوياً لامعاً . || شي (ث): صقل Brunissage.Glaçage (F) جلاء المعادن . || - Finissage تهذيب المعادن أو التآليل ونحوها . || - = تنميق = تحسين

— Main de justice العدالة — صلح

مص (ق) : الصلح (F) Transaction . || —
 (في حالة المعجز أو الإفلاس) Concordat . ||
 — البسيط C. simple . || — مع الإبراء C. de remission . || — مع التسخلي C. par abandon . || — مع التلوم C. par attermoiement . || — الوافي C. préventif . || (اج) صلح
 Reform . || (تا) — الديني Reformation . || — الكلوني Cluniac Reform حركة إصلاحية
 نبعت من دير كلوني ببرجنديا في القرن العاشر الميلادي
 وكانت تهدف أول الأمر إلى تهذيب الرهبان ، ثم
 حرصت على أن تجعل من البابوية هيئة عالمية ذات
 سلطان مطلق وسمو غير محدود ، واستقلال تام
 وتفويض بالرقابة الروحية . || (اج) اصطلاح
 Convention . || (حضر) التصليح Repairing
 the mould إصلاح أثر النموذج أي الفراغ المشكل
 في الرمل الذي يثقل بالثقال من العيوب أو التكسر أو
 التهشم الذي قد يحدث بعد سحب النموذج من الرمل
 . || (ق) مصالحة Intérêt (F) الفائدة التي يسمي
 الإنسان للحصول عليها من وراء اتخاذ إجراء قضائياً
 . || — جدية مشروعة I. sérieux et légitime . || —
 قائمة حاضرة I. né et actuel هي المصلحة
 الموجودة في الحال دون المستقبل أو المحتملة . || —
 قانونية I. juridique هي المصلحة التي يحميها القانون
 وهي مرادفة لاحق . || — مالية I. patrimonial
 هي مصلحة قابلة للتقويم مادياً . || — مباشرة
 شخصية I. direct et personnel تكون المصلحة
 مباشرة وشخصية إذا كان متخذ الإجراء هو دون
 غيره صاحب الحق فيه . || — محتملة I. éventuel
 هي مصلحة قد تتحقق أو لا تتحقق . || — مشروعة
 I. légitime هي المصلحة التي لا تتعارض مع النظام
 العام أو الآداب . || — معنوية I. moral هي
 مصلحة لا تقوم مادياً بل قيمتها معنوية فقط . ||
 مصالحة مؤقتة Modus vivendi تطلق على الاتفاقات
 الدولية التي تسوي موقفاً معيناً تسوية وقتية
 كاتفاقات الأرصدة الأسترلينية . || (نف) صلاحية
 Aptitude قدرة طبيعية على اكتساب أنماط عامة
 من السلوك سواء أكانت من نوع المعرفة أم من نوع
 المهارة . || (ق) — السفينة Navigabilité du navire
 . || (ك) نهاية — Expiry date (E) التاريخ الذي بعده لا يصح استعمال المادة أو الدواء .
 || (مؤ) المصالح الإدارية Administrative services (F) . || —
 vices (É) Services administratifs (F) . || (ق)
 الإصلاحات الجسيمة = الترميمات الجسيمة
 Grosses réparations (F) . || — الصيانة
 R. d'entretien . || (ك) مصطلحات العلم
 Nomenclature .
 شي (ث) : أصلح = رمم البناء (مقابل)
 Rafranchir (F) . || — الأساس Rempierter (F)
 . || إصلاح = تصليح = ترميم Réparation .
 شي (زر) : إصلاح بالكليس = دَمَل بالكليس



بناء هيكل خشبي يرصف اللبن بين أخشابه . ||
 صليب Croix . || — = المصابو Crucifix
 صورة المسيح وهو على خشبة الصليب . || — بابوي
 (متعدد الفروع) Croix papale . || — بعروة
 C. Ansée صليب ينتهي بعروة . أذرعه متساوية
 وتكون على شكل حرف التاء اللاتينية وهو رمز
 البعث عند المصريين القدماء . || — بعوارض
 C. potencée تنتهي فروعها بعوارض . || — عديم
 الرأس C. en Tau يشبه شكل T الفرنسية . ||
 — لاتيني C. Latine طويل قليل العرض . || —
 متساوي الفروع C. à branches égales . || —
 مختلف الفروع C. à b. inégales . || — مدرج
 C. perronnée أطرافه على شكل الدرج . || —
 مشذب (كالغصن المقلم) C. écotée . || — ممرض
 C. bretesée . || — معقوف C. gammée . ||
 — منقط C. pommetée في أطرافه نقط سود
 . || — نفلي C. treflée على شكل نبتة النفل .
 — يوناني C. grecque عادي متساوي الفروع . ||
 — الأطراف المستديرة الحلزونية (في أطرافه
 دوائر حلزونية) C. récerclée . || — الزنبقة
 C. Florencée . || — C. fl. au fleur-
 delisée أطرافه على شكل الزنبق . || — العنق
 (الذي يكون في عقد العنق) Jeannette . ||
 — القديس اندراوس C. de St-André كثارة
 الضرب في الحساب . || — اللورين C. de Lorraine
 له عارضتان غير متساويتين . || — مالطة أو الحديدية
 C. de Malte . || — المرسة C. ancrée أطرافه
 معقوفة . || صليبي الشكل Cruciforme .
 مد : صلابة (مقابل) Roideur . || التصلب
 المنتشر Disseminated sclerosis (E) .

صلح

شي (ث) : صلح (F) Badelaire سكين كبيره .
 صلح
 شي (زر) : صلجة = فيلجة Cocon (F) يسمونها
 شرنقة وهي مولدة شامية من أصل سرياني . غشاء
 واثق حريري تنسجه بعض الاساريح كدودة الفز
 لتتحول فيه إلى خادرة .
 شي (ث) : صولجان (مقابل) sceptre (F) .

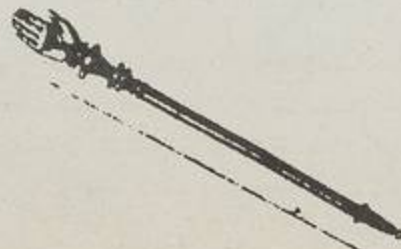

السائل إلى كتلة صلبة من البلورات عند درجة
 حرارة ثابتة (درجة التصلب) . || مخلوط —
 E. mixtume هو مخلوط ثابت التركيب يتكون من
 مادتين أو أكثر ويتحول من الحالة السائلة إلى الحالة
 الصلبة في درجة حرارة أقل من درجة انصهار كل
 من مكوناته . || (هـ) صلابة Solidity صفة للجسم
 الذي يحتفظ بشكله وبمجمله .

جر (فر) : صلب (في الفيزياء) (مقابل) Solide
 Solidité = s.ty الصلابة (F) solid (E) . ||
 — العازل S. dielectrique = d.ric . ||
 الصلابة (التي تشكل بياض العين) Sclerotique
 = s.tic . || تصلب = تجسّد Solidification (F E) .

شق (ط) : صلب = قطن (مقابل) Loin (E)
 صلب = جسيء Callous . || صلب = قاسي
 Hard . || قرحة صلبة H. Chancre . || صلب
 = قاسي S. - Neck . || صلابة النقرة S. - Neck
 . || صلبة Sclera طبقة العين الصلبة . || التهاب
 — Scleritis . || وذمة — sclerœdema . ||
 صلابة = شت = يباس Callosity . || —
 قساوة stiffness . || — الأظافر scleronychia
 . || — الجلد scleroderma . || تصلب = جساءة
 = دشبّد Callus . || — Induration . || —
 صلابة scleriosis . || — منتشر Disseminated s.
 . || — العظم Eburnation . || — النسيج
 scleroma . || — تصالب Decussation . || —
 الأهرامات D. of the Pyramids . || —
 Chiasm . || — بصري Chiasma Opticum .
 . || متصلب sclerotic نسبة لطبقة العين الصلبة .
 شم (زر) : تصلب = اخشيشاب (F) sclérose
 يحصل في نسيج الحيوان أو النبات . || صلابة الفم
 sclérostome جنس دود من السلقيات تعيش
 بعض أنواعه طفيلية في أجسام بعض الدواجن من
 الحيوان . || — الفريسة s. du cheval ou
 strongle armé . || — متصلبات الجلود = قاسيات
 الجلود sclérodermes قسم من السمك الملحومة
 الفكوك Plectognathes . || صليبية



Crucianella (L) (F) Crucianelle ترجمة
 الاسم العلمي . جنس نبات من فصيلة الفويات . ||
 صليبيات Crucifères (F) الفصيلة الصليبية من
 ذوات الفلقتين عديدة التوزيعات سفليات الأسدية
 تشمل الكرنب واللفت والفجل والخردل والمشور .
 شي (ث) : صلب (مقابل) Crucifiement (F)
 . || صلب (السفينة) Quille . || مصلب
 Crucifère . || — مستدير Rond-point ظهر
 أو نصف دائرة حنية الكنيسة . || مصلبة =
 مفروق الطرق Tétrapyle . || تصلب Colombage

يدونون عليه بعض حوادثهم التاريخية .

شي(ث): مُصَلَّى = زاوية (مقابل)(F) Oratoire



|| - (معبد صغير) Sacellum . || - = زينة الكنييسة = أبواب الكهنوت Chapelle . || - = هيكل المعبد Cella . || - البيت Linaire مصلى روماني صغير داخل المنازل . || - المعبد Sékos قدس الأقداس (كلمة يونانية) . || صلاة التبشير Angélus دقة صلاة التبشير في الطقوس المسيحية .

صمغ

مصص (جي): مصصت Massive (E) المصصت من الصخور هو الممتلئ المماسك الذي لا جوف له .

صمغ

شق (ط): صمغ (مقابل) Meatus (E) . || - بولي Urinary M. . || - سمعي Auditory M. مصص (مر): الأصموخ = الصمغ External audi-tory meatus (E) هو قناة الأذن الخارجية التي تنتهي عند الطبل . وهو مدخل الصوت .

صمغ

شم (زر): صمغ Aotus (L) . سميت بهذا الاسم لفقد الزوائد في كأس الزهرة . جنس جنبة للترزين من القرينات الفراشية .

صمغ

شم (زر): صمغ Gomme (F) مادة لزجة متعادلة تفرزها بعض النباتات اما طبيعياً واما بتأثير حالة مرضية . || - التطعيم = مصطكا التطعيم Mastic à greffer مادة عازلة يستعملها البستاني في ستر جروح التطعيم أو التقليل من الهواء والحرارة . || إصمغ = مرض الصمغ Gomiose مرض يصيب شجر الفواكه في سوقها وفروعها فيظهر عليها الصمغ وأسبابه فسيولوجية في الأعم . || (رج) - = نضح الصمغ Resinosis (E) Exsudation gommeuse (F) نضح غير سوي للراتينج وللزفت يحصل في الصنوبريات أو هو تشرب أنساجها للراتينج تشرباً غير سوي .

شق (ط): صمغ (مقابل) Mucilage (E) . || صمغي Mucilaginous . || صمغ = لبناً Colostrum .

مع (سر): الصمغ (مقابل) Gum (E) . شي(ث): صمغ (مقابل) Colle (F) .

اصلع = أجرد = بدون شعر Epilose .

صلق

جر (فر): مصلاق = مجهاز (مقابل) Haut par-leur (F) Loudspeaker (E) . || - مَرَكَب h. p. composé = Composite L. || - موجه h. p. orientable = directional L.

صلل

شم(زر): صِلّ (F) (Naja) Naja ou Cobra (L)



جنس حيات خبيثة من أوميات الأخابيد . || - مصري N. haje. Haje. Aspice d'Égypte (F) هو الذي حملته كليوباترة على لنعها . || - هندي N. à lunettes ou Serpent à l. (F) (N. tri-pudians) (L) يكثر في الهند ولسعته قتالة للانسان . || (رج): صلصال = طين Clay (E) Argile (F) أدق ذرات التربة قطر واحدتها أقل من ٠.٠٠٢ ميليمتر أو تربة يتألف معظمها من هذه الذرات . || غرين صلصالي أو طيني C. loam Limon argileux تربة ثقيلة قوامها وسط بين الصلصال والغرين . || طبقة صلصالية متصلبة C. pan = Horizon a. durci تطلقي في الاستعمال الدارج على تحبيرة كثيفة ثقيلة كيم كثيراً أو قليلاً على نفوذ الجذور فيها .

شي (ث): صل Aspic (F) رمز الشر . || صلصال Glaize طين قوي يستعمل لصنع التماثيل الصغيرة . || - أسود = غُضارُ - Buccheronero .

بص (تا): الصل Uraeus (F) تمثال أو صورة مقدسة على جبين التاج حزرأ وحلية . || صل Sol محلول غراواني له صفات السائل . || - المسخر Brass - drum . || (جي) صلصال Argillite صخر طيني يحتوي على مادة سيليسية لائحة . || - (طين) Clay طين جف وتصلب بالضغط وزاد حجمه واكتسب خاصية اللدانة . || (جنج) - أحمر Red C. نوع من الحما يغطي معظم الأجزاء التي يزيد عمقها على التي قامه في قاع المحيط . ويتكوّن من مواد غير عضوية يغلب في تكوينها ذرات سليكات الألنيوم . وهو بذلك يعتبر الصلصال الحقيقي . || (تا) صلصال Sistrum, sistre آلة من الخشب أو المعدن يهزها الكهنة والكاهنات في المحافل الدينية فتحدث أصواتاً موسيقية .

صلا

مصص (تا): صلاية Palette (E) مدق من الاردواز أو ما يشبه الاردواز اتخذه المصريون لطحن الكحل وبعض مواد الصباغة ، ثم اتخذوه بعد ذلك لوحاً

Chaulage إضافة الكلس الى التراب الطيني لتخفيف صلابته وانداماجه ولهذا العمل اغراض أخرى . || إصلاحات زراعية Améliorations agricoles كإصلاح البذور والزرورع والمواثي والآلات والأبنية . || مصلحات نباتية = نباتات مُصلحة Plantes Améliorantes هي التي تزيد خصب الأرض كالفضفة والبرسيم والقطاني ونقيضها النباتات المهكّة P. épuisantes كالحبوب والنباتات الصناعية . || (رج) مصالحة Compounding of offences (E) Transaction (F) ضابط حراجي أو شرطي قضائي ذو صلاحية مبلغاً من المال يدفعه شخص حصلت شبهة كافية بأنه أقرّف جرماً حراجياً وذلك لقاء التنازل عن ملاحظته قضائياً وفي بعض الأماكن يقبل الرهن بدلاً من المال .

مع (سك): عربية الإصلاح = - انقاذ Break-down van (E) . || قطار الا - = - انقاذ B. train . || الاستصلاح = اصلاح التربة Reclamation .

شق (ط): مصلحة الحوادث (مقابل) Casualty (E) Department (E) . || اصطلاح Ter in Die يعني ثلاث مرات يومياً .

جر (فر): إصلاح (مقابل) Réparation (F) repairing (E) . || اصطلاح convention(FE) conventionnellement = اصطلاحاً co. nally.

مد: الإصلاح الظاهري (مقابل) Superficial reformation (E).

صلد

مصص (اح): صلد Hardy (E) وصف للنبات أو الحيوان الذي يحتمل الظروف البيئية القاسية كالظروف المناخية مثلا بدون حاجة الى وقاية . || (ك) - Harden, to جعله صلّباً أو زاد صلابته ، ويصلد الحديد بتسخينه الى درجة عالية ثم تبريده فجأة بغمسه في الماء أو الزيت أو الرصاص المنصهر . || (جي) الصلادة Hardness مقاومة المادة للخدش فيقال انها أصلد من الأخرى اذا خدشت الأولى الثانية . || (ك) - H. صفة الجسم الصلد . || (اح) تصليد النباتات Hardening of plants . شق (ط): صلّد (مقابل) Scirrhus .

صلر

شم (زر): صلور Clarias (L) كلفة صلور من أصل يوناني . ذكرها بعضهم بالسين ولم أجد لها في المعجمات الا بالصاد والعامّة تقول صلور . جنس سمك من



الفصيلة الصلورية . || - المعاصي C. orontis يكثر في الغاب والعمق ويسمى السمك الأسود في دمشق . || صلوريات Siluridae (F) سلوريات . فصيلة الجري والصلور وهي أسماك خالية من الحراشف . من العظميات ورتبة مفتوحات المثانة .

صلع

شق (ط): صلعة (مقابل) Calvities (E) . ||

المقاوي له هلمت ، Bast's, utriculo - endoly -
 v. emphatic صمام في أول القناة العينية عند
 خروجها من العينية داخل الأذن . || - القولون
 V., deformed مشوه . V., of colon
 || (م) - أمن Safety v. صمام يفتح من تلقاء
 نفسه عندما يزيد الضغط على الحد المرسوم . || -
 - ذو رافعة Lever s. v. صمام يقفل بضغط ينشأ
 من ثقل معلق في نهاية ذراع . || - ذو زنبك
 Spring s. v. صمام يقفل بضغط ناشئ من زنبك .
 || - بباب Gate v. صمام ينظم الانسياب بواسطة
 باب منزلق على فتحة . || - بجزرة Cock صمام
 ينظم الانسياب بواسطة قطعة مخروطية بها ثقب .
 || - بقرص Disc valve صمام ينظم الانسياب
 بواسطة قرص يتحرك . || - التغذية Feed v.
 الصمام الذي ينفذ منه الماء لتغذية المرجل . || (ط)
 شرفات V., cusps of - || ذو الصمامين
 Bivalve . || (الك) مميزات الصمامات الإلكترونية
 Tube characteristics هي الخطوط البيانية التي
 توضح العلاقة بين التيارات والجهود في مختلف
 الصمامات الإلكترونية . || (فل) تصمم Déter-
 mination (F) Determination (E) سيكولوجياً
 مرحلة أخيرة من مراحل العمل الإرادي تسم بالعزم
 الجازم على التنفيذ . || (ق) Plan -
 جر (قر) : أصم = - غير جذري (مقابل)
 Irrationnel (F) Irrational (E) . جذر -
 I. = absurd . || الصمام = Soupape. Valve
 v. thermoinique = t.nic . || - الترميوني
 v. (thermoines) . || ثنائي Octode (FE)
 Diode (F) Di. to decrease (E) ثنائي
 . || - خماسي Pentode = pa. || رباعي
 Tetrode (F E) . || مضخم Lampe am-
 plicateur = Valve amplifier . || - 'مقوم
 valve redresseuse = rectifying v. || - الأمن
 Soupape de sûreté = safety v. . || - في
 S. de s. de stérilisateur = sa. v. of
 sterilizer . || - القدرة - Lampe (amplifica-
 trice) de puissance = Power v. || صمغ
 (ج صم) fiche (élec.) = plug . || تصميم
 projet (dessin) = design .
 مع (لجم) : صمام الأداء = - الضخ Delivery
 Valve (E) . || - السلامة = - الأمان
 Safety v. . || (سر) - السيطرة Control v.
 . || (الك) قدرات - V. parameters . ||
 صمم وصمامات Valves . || مقياس الفلطية الصمامي
 V. voltmeter
 شق (ط) : صمامة (مقابل) Embolus (E) . ||
 - راجعة (أمراض دم) Retrogrades E. . ||
 - عجيبة Paradoxical E. . || صمم الشيء =
 Core . || انصمام Embolism . || صمم
 Deaf-Mute . || أصم = أبكم Deaf-
 Mute . || صم بكم Deaf-Mutism حالة الصم والبكم
 . || صمام = سدادة Tampon .
 شم (زر) : ذو صمامين = ذو مصراعين Bivalve

الجهود الناتجة عن مرور تيارات ضئيلة في مقاومات
 كبيرة . || - أبوي حراري (- ترميوني)
 Thermionic v. (thermionic t.) جهاز يتكرب
 من أنبوبة بها غاز مخلخل تحتوي على قطبين هما الكاثود
 والأنود ، والكاثود تلمث منه بالتسخين إلكترونات
 تتجه نحو الأنود ، وقد توضع بينها أقطاب أخرى
 للتحكم في سريان الإلكترونات . || - بعيد النقطع
 Variable-mutube (v.) remote cut-off tube
 صمام لا ينقطع فيه التيار إلا إذا كان الجهد السالب
 المسلط على الشبكة كبيراً ، وفي هذا الصمام يتغير
 معامل التضخيم مع جهد الشبكة . || - ثنائي حد
 Limiter diode صمام ثنائي يستعمل للحد من
 الاضطرابات الدخيلة . = - || - القطب D. هو الصمام
 الترميوني الذي يحوي إلكترونين اثنين هما الأنود
 والكاثود ويستعمل عادة لتقويم التيار . || - ثلاثي
 Triode صمام ترميوني يحوي ثلاثة إلكترونات
 هي الأنود والكاثود والشبكة ويستعمل عادة للكشف
 أو التقويم أو التضخيم . || - ثلاثي غازي T. gas
 || - ثنائي Octode صمام إلكتروني يتكون من
 كاثود وأنود وبينهما نت شبكات . || - خماسي حد
 Snarp cut - off pentode صمام إلكتروني
 ذو خمسة أقطاب له تيار أنودي عال يتميز بأن تغيراً
 صغيراً في جهد شبكته يؤدي إلى قطع التيار فجأة .
 || - رباعي القطب Tetrode صمام ترميوني يحوي
 أربعة إلكترونات هي الأنود والكاثود وشبكتان ؛
 وبالمثل يقال : || - خماسي Pentode . || -
 سداسي Hexode . || - ثنائي مزدوج Double
 diode . || - ثلاثي سداسي Triode hexode .
 || - رخو Soft tube (valve) صمام ترميوني
 يحوي غازاً مخلخل . || - سباعي Heptode صمام
 إلكتروني يتكون من كاثود وأنود وبينهما خمس
 شبكات . || - سداسي Hexode صمام إلكتروني
 يتكون من كاثود وأنود وبينهما أربع شبكات . ||
 - صاد Buffer tube هو صمام يوضع في دائرة
 تضخم يمنع تأثير الخرج في الدخل . || - صلد
 Hard t. (valve) صمام ترميوني مفرغ تقريباً
 شديداً . || - العداد العشري Decade counter
 هو صمام يبين عدد نبضات التيار أو الإشارة الواردة
 إليه وفق النظام العشري . || - قدرة حزمي
 Beam - power t. , Beam - power valve
 هو صمام يعد خاصة للحصول على قدرة . || -
 قريب الققطع Sharp cut off-tube (v.) صمام
 يكفي فيه جهد سالب صغير مسلط على الشبكة
 لقطع التيار . || (اح) - الثلاثي الشرافات
 Tricuspid v. الصمام الذي يجرس الفتحة الأذينية
 البطنية اليمنى في الثدييات ويتكرب من ثلاث
 شرافات . || - المترالي = - ذو الشرافتين
 Mitral v. = Bicuspid v. الصمام الذي يجرس
 الفتحة الأذينية البطنية اليسرى في قلب الطيور
 والثدييات ويتكرب من شرافتين . || (ط) - الأذن
 Safety v. . || - جبرلاخ Gerlach's v.
 وهو طية دائرية تحيط أحياناً بفوهة الزائدة الدودية
 . || - رئوي Pulmonary v. || - العينية

مص (اح) : صمغ Gum(E) افراز لزج تفرزه سوق
 بعض النباتات غالباً ويجمد في الهواء . منه الصمغ العربي
 الذي يفرزه بعض أنواع السنط . || - الجاوي
 (الجاوة) G. benzoin صمغ يستعمل للتعطير
 تنتجه بعض الأشجار من فصيلة روزوليا . || (ط)
 الصمغ Gumma تورم يظهر في الدور الثالث من
 أدوار الزهري ويتفرح إذا كان في الجلد أو في الغشاء
 المخاطي . || (اح) ثنوت صمغية Gum canals
 قنوات يتكون فيها الصمغ . || نبات صمغ
 Gumiferous plant صفة للنباتات التي تفرز
 الصمغ . || (حض) الصباغة Flaçon à colle (F)
 زجاجة فيها لصوق للورق . || (اح) تصمغ
 Gummosis, Gumming(E) مرض يصيب بعض
 أنواع الموالح والحلويات وغيرها ، ومن أعراضه إفراز
 الصمغ بكميات أكثر من المعتاد .

صمغ

شم (زر) : صمغ (L) (Galleria) (F) Gallérie
 جنس حشرات من حرشيات الأجنحة والفصيلة



النارية فيه نوعان يعدان من آفات النحل لأنها
 يضعان بيضها في أقراص النحانات فيخرج منها
 يرقات تحفر سراديب في عيون الشهاد أي التخاريب
 وتلتف الرصع أي فراخ النحل وتهريق العسل
 وهذان النوعان مما يبلي : . || - صغير
 G. mellonella ou G. cerella . ||
 شق (ط) : صمغ = صلابة (مقابل) Rigidity
 (E) . || - جيفي Rigor Mortis صلابة العضلات
 بعد الموت .

مع (لجم) : الصامولة (مقابل) Pemmeau (F)
 صمغ

مص (ط) : الصمغ = الصمغ Ear - Wax (E)
 هو الإفراز الطبيعي للأذن .

صمم

مص (مر) : الصمم (E) Deafness الصمم ذهب
 السمع ، والطرش ثقل السمع . || الأصم Deaf
 زر الصمم . || - Dull . || أصمية Dullness .
 || (م) صمغ Valve جهاز لوقف وتنظيم حركة
 الموائع أو انسيابها فإذا كان عمل الصمام وقف
 الانسياب دون التنظيم سمي بحبس Stop - valve,
 stop cock وإذا كان عمل الصمام وقف الانسياب في
 اتجاه دون الآخر بطريقة تلقائية سمي صماماً مانعاً
 Non return v. . || (الك) - الانحراف Beam
 deflection tube, deflection v. صمام يمكن فيه
 التحكم في تيار الخرج بواسطة انحراف الشعاع
 الإلكتروني . || - إلكترومترى Electrometer
 t., Electrometer v. صمام إلكتروني مفرغ تعريفاً
 عالياً ومقاومة الدخل فيه عالية بحيث تسمح بقياس

عمل القوالب (ريزق) Moulding b. إطار من الحديد ذو أربع حافات يدك فيه الرمل توطئة لشغل القوالب بداخله .

شي (ث) : صندوق (F) Encaisser وضع الشيء في صندوق . || صندوق = علبه السيارة = إطار الطبل Caisse . || Coffre . || = طفم محدد



= حاجز Bahut . || - الجهاز (للعروس) Cassone . || - حديد Coffre - fort . || - الحروف (في الطباعة) Casse . || - الرفات Reliquaire يحتوي اما على بعض رفات القديس أو على ذخائر مقدسة . || صندوقة Cassette Coffret . ||

جر (فر) : صندوق مقاومة (مقابل) Boite de résistance (F) Re. Box (E) البريد Boite postale = Post office b. شق (ط) : الصندوق Theca (E) غشاء الوتر . || صندوقي Thecal .

مع (لجم) : صندوق المسننات (مقابل) Gear box (E)

صندل

شي (ث) : صندل (F) Gabare مركب شحن . شم (زر) : صندل (F) Santal الفرنسية مسن صندل العربية وهذه من أصل هندي . اسم يطلق على أشجار مشهورة بخشبها اللين العطر وتنسب الى أجناس مختلفة منها Pterocarpus و Epicharis . || - أحمر (F) S. rouge (E. bailloni) (L) و يطلق الصندل الأحمر أيضاً على Pterocarpus (L) sartalinius . || - ليموني (F) S. citrin (Epi-) (L) charis lourreiri . || صندليات Santala (F) فصيلة نباتية من ذوات الفلقتين فيها الصندل وغيره

صنر

شي (ث) : صنارة = صنّارة (مقابل) Hameçon صنطولينية (L) (Santolina) (F) Santoline شم : (زر) : معربة . والاسم العلمي من اللاتينية بمعنى العشب المقدسة اشارة الى خواصها المقوية . جنس نباتات مسن المركبات الشعاعية يزرع بعض أنواعها للتزيين .

صنع

شي (ث) : صنع = سوئى = كيّف (مقابل) Façonner (F) . || صانع الاعواد Luthier . || - المعجزات Thaumaturge . || صناعة أو تجارة الطرف Bimbeloterie . || - حفر الخشب Hucherie . || - النحاس Chalcographie . || - قوالب الشمع Céropastique . || دار Arsenal مستودع الأسلحة ومصنعها . || صناعة = مِكْر Batardeau جاجز يجبس الماء الى حين . || مصنع Manufacture . || - (الماء) = خزان Château d'eau . || = مشفّل =

الأنثى نقلًا عن اليونان ، على حين ان الصنوبر وحيد المسكن أي ان له أزهاراً ذكورية وأزهاراً أنثوية على الشجرة الواحدة ، فليس اذن في الصنوبر ذكر وأنثى . ولكنهم كانوا يطلقون الذكر على الكبير من الأنواع . والأنثى على الصغير منها . || - سنبرو p. cembro (p. cembro) . || - لاريسيو p. laricio (p. l.) . || - اللورد ويْموث p. du Lord Weymouth (p. strobis) . || - لنبر = جيار p. Lambert ou p. géant (p. Lambert.ana) . || - المتاقع p. des marais, pitchpin (p. palustris) . || صنوبرة Cône (F) ثمرة الصنوبر والتنوب والأرز وغيرها من شجر الفصيلة الصنوبرية وتسمى كرز الصنوبر بعامة الشاميين وهي محور رصفت عليه قنابات خشبية تحمل كل منها خباء وبزرتين مجنحتين . شق (ط) : جسم صنوبري (غدة صنوبرية) (مقابل) Pineal Body (E) . || ورم - Pinealoma . شي (ث) : صنوبري (F) Pomme de pin زخرف على شكل ثمرة الصنوبر . مد : صنوبريات (مقابل) Conifères .

صنج

مص (فن) : الصنج (E) Cymbal كل ما يدق على آخر من معدن . || الصناجات Castanets



(للصغيرة وما يستعمله الراقصات) الصحنان (للكبيرة من الصناجات) . شي (ث) : صنوج (F) Castagnettes صفائح صفار تستعملها الراقصات . شم (زر) : صنجبة = اقروطالارية Crotalaria (L) من اليونانية بمعنى الصنج . الماعأ الى صوت الحبة في السنفة اليابسة . ويرجع ما يروف أن القفل والقلقل والقلقلان التي أطلقناهما على نبات Cassia tora انما تدل على أنواع من هذا الجنس . جنس جنبه للتزيين من الفصيلة القرنية . || - شجرية C. arborecens . || - فرفرية C. purpurea . || - مصرية C. aegyptiaca نطش في مصر .

صنلق

مص (فن) : الصندوق (E) Box الجزء الأساسي للقانون . || (ا ق) - التصفية Caisse de liquidation (F) صندوق يوجد في بعض البرصات تتركز فيه جميع العمليات الآجلة في البرصة ويضمن تنفيذ العمليات . || - الضمان C. de garantie صندوق أنشئ في برصة البضائع الآجلة في مصر والغرض منه مواجهة كل توقف يحصل من الساسرة اثناء سير العملية بأن يقوم مؤقتاً بأداء ما ارتبط به السمسار من التهميدات . || (حض) - الطرد Siphon . || (م) - الأدوات Tool box تركيبية في المخرطة ذات البرج تثبت فيها أدوات القطع . ||

(F) كالثمرة التي تتفتح على مصراعين .

صمن

شم (زر) : صمّان = صهانة (F) Alios (E) Pan طبقة ترابية أصبحت صلبة أو مسننة Cimentée (F) ويمكن أن تكون هذه المسننة ناشئة عن تأثير هدر كسيدات الحديد أو تأبير مواد عضوية أو أكسيد السيليسيوم أو كربونات الكلسيوم أو مواد أخرى .

صنبر

مص (ك) : صنوبر (E) Tap أداة تسمح بامرار سائل أو غاز للحصول عليه كصنوبر الماء وغيره .



(ط) الصنوبري Pineal . || الغدة الصنوبرية أو الجسم الصنوبري P. Gland or P. body . شم (زر) : صنوبر (L) Pinus (F) Pin ولا تقل أرزاً ولا عرعراً ولا سرواً فكل منها جنس نباتي مستقل عن الآخر ولا يجوز اليوم ان نعرف الواحد منها بالثاني وذلك خلافاً للعاجم . جنس أشجار حرجية مشهورة من الفصيلة الصنوبرية أو قل المحروطية . || - أحمر (p. rubra) (p. rouge) . || - أصفر (p. mitis) (p. jaune) . || - بحري (p. maritime) (p. maritime) كالذى في غابة



بيروت ، || - ثقيل الخشب (p. à bois lourd) . || - جبلية (p. ponderosa) . || - حرجية (p. montana) . || - حرجية (p. sylvestris) . || - مبدول في أحراج أوربة . || - حلسي (p. d'Alep ou p. de Jérusalem) (p. Halepensis) يزرع خشبه وللتزيين وهو مبدول في بيوت الشام وحدائقها وسماء العرب الصنوبر الذكر نقلًا عن ديوسقوريدس وثيوفراستس وليس في شجر الصنوبر ذكر وأنثى ومن عادة العرب تسمية الكبير ذكراً والصغير أنثى ولهذا النوع ضروب منها ضرب يسمى صنوبر بروية وبعضهم يجعله نوعاً مستقلاً يكثر في جبال عكار والباير والبسيط وغيرها . || - عال = (p. élévée ou p. d'Himalaya) (p. excelsa) . || - قاس (p. rigida) (p. pinier ou p. pignon ou p. d'Italie) (p. pinea) يزرع في لبنان خاصة وتؤكل بزوره مع الطعام والحلوى وسماء العرب الصنوبر

(F) . (اج) شيء مصنوع (E) Artifact .

صنف

مص (فل) : صنف = طبقة (E) Class (F) Classe
 (١) الصنف في المنطق الحديث مجموعة من الأشياء أو المعاني ، تلتقي في مميزات خاصة ومتفرقة .
 (ب) والطبقة في علم الاجتماع مجموعة من الأفراد في مستوى اجتماعي واحد بحكم القانون أو العرف ، ويقسم المواطنون عادة بحسب مهمتهم الى طبقات مثل طبقة الزراع ، والصناع والتجار . (فن)
 - اللون (E) Nuance (F) Hue جزء من أجزاء الطيف الناتجة عن تحليل الضوء الأبيض . (ط)
 صُنَيْف (E) Sub-type . (فل) تصنيف (E) Classification (F) (أ) لغة : التنوع والتأليف ، ومنه تصنيف الكتب . (ب) اصطلاحاً : تقسم الأشياء أو المعاني وترتيبها في نظام خاص وعلى أساس معين ، بحيث تبدو صلة بعضها ببعض ومنه تصنيف الكائنات وتصنيف العلوم . والتصنيف الحقيقي ما قام على أساس من المميزات الذاتية والثابتة ، والتحكي ما بني على أمور اعتبارية وظاهرية . (هـ) - C. هو تقسيم الشيء أصنافاً يتميز بعضها عن الآخر . (ا ح) - الحيوانات (E) C. of Animals . (ب) - الطبيعي C. Natural Bionomic C. (جي) - الثنائي التسمية C. Bionomic طريفة في تسمية الكائنات الحية يتوكل اسم الكائن الحي فيها من كلمتين أولاهما تعين الجنس والثانية تعين النوع وتنسب عادة الى العالم السويدي لينيس . (صح) - العمر C. of hardness . (ق) - السفن (F) C. des navires تقديرها من حيث جودة خاماتها ومثانة بنائها وقوة محركاتها ودرجة اتساعها وعمرها ومدى صلاحيتها للملاحة .
 (ب) - المصارف Classement d'avaries . (تا) لوحات الـ - Tableaux de c. ما ثبتت فيه النتائج الإحصائية للأخطار الثابتة ، وقد تطلق على النتائج ذاتها . (ا ح) - الكائنات الحية : عالم (E) Kingdom (F) Reigne . عوَيْم Sub-King-Phylum = شعبة . dom = Sous-Reigne Enbranchement = شُعْبَة . Sub-phylum = طائفة . Sous-embranchement . Sub-class = Sous-classe . Classe رتبة = Ordre = Order . رتْبَة Sub-order = رتْبَة . Sous-ordre . فصيلة = Famille = Family . فوق فصيلة = Sous-famille = Sub-family . فوق الفصيلة (E) Super-family (E) . قَبِيْلَة Tribe (F) Tribu . قَبِيْلَة = Sous-tribu = Sub-tribu . جنس = Genre = Genus . جنْس Sub-species = Sous-espèce = Species . صنف = Variété = Variété . صنف = Variété . صُنَيْف = ضَرْب = Sub-variété . سُلالة ، سُلالة = Souche ، Strain = Race .
 كوش (فل) : صنف (F) Classe (E) Class

آخر . (ص) = صنعي = خدعة = اصطناعي (E) Artefact .
 (ب) اصطناعي = صنعي (E) Artificial . تنفس (A) Respiration . تهوية اصطناعية (A) Ventilation .

جر (فر) : اصطناعي (مقابل) (F) Artificiel (E) Synthétique = syn- . (ال) (al) اصطناعياً (E) Synthétiquement = synthetically .

مع (سر) : مصنعة (مقابل) (F) Barrage . مد : صنعة (مقابل) (E) Technique .

مص (حض) : صنع النماذج (E) Pattern making صنع بحجم من الخشب أو من مادة غير سهلة التشكيل والنموذج هو الجسم المشكل يستعمل لصنع قوالب السبك وهي قوالب مملوءة بالرمول المتناسك فيأخذ مقلوب هيئة النموذج ، ويطلق عليه العامة « صنع الأرائيك » . (ال) الصنعة (E) Workmanship درجة الصنع فيقال (صنعة دقيقة) على وزن فمسة . (فل) - (E) Technique (F) Technical

في الأصل حرفه من الحرف اليدوية ، ويراد بها الطريقة المنظمة الخاصة التي تستخدم في عمل يدوي أو ذهني . ومنها صناع (E) Technician أي الحاذق في صنعة ما ، والتكنولوجيا Technology وهي دراسة هذه الطرائق الخاصة للأعمال اليدوية أو الذهنية . (حض) الصانع (E) Workshop Worker (Factory w.) من له حرفه من الحرف الصناعية أو من يعمل في المصانع في صناعة ما ، فيقال : (صانع حرفته التجارة فهو نجار) . (فل) - (F) Démiurge مصطلح عند أفلاطون يراد به خالق الكون (طياوس) . (ق) الصانع (E) Artisan (حض) - (ال) الدقي (E) Craftsman A. من يقوم في مهنته بأدق الأعمال فيقال (نجار دقي) . (ال) الصانع (E) Skilled worker الماهر

من الصانع ، فيقال حداد صناع أي ماهر . (حض) الصناعة (E) Industry مجال العمل والأداء في الإنتاج الصناعي على وزن « فمالة » مصدر يخصص لنسوع الأداء (المهنة) . (ا ق) - (ال) المنزلية (F) Industrie à domicile Domestic system of industry (E) عبارة تطلق على تكليف العامل صنع بعض السلع في منزله لحساب احد ارباب الأعمال ولا يكون بين العامل وولي العمل علاقة التبعية التي توجد في المصنع . (ك) - الكيماويات الثقيلة Heavy chemicals industry بكيات كبيرة وتكون أساساً للصناعات الأخرى مثل صناعة الحديد . (ا ج) (صنيع) (E) Industrial ralisation . (ال) علم الاجتماع الصناعي (E) Sociology I. ثورة صناعية (E) Revolution Ententes indust- (ا ق) الاتفاقات الـ - (F) Industrielles (E) Industrial combinations (E) اتفاق بين المنشآت الصناعية بقصد التخلص من المنافسة . (هـ) (ص) مصنع (E) Factory الورثة هي المكان المد لصناعة الأشياء أو اصلاحها يدوياً فاذا استعمل في ذلك المكنتات لفرض زيادة الانتاج سمي مصنعا . (ق) علامة - Marque de fabrique

معنل (E) Atelier . (ب) - الحديد = كور الحدادة Faïencerie . (ب) - القاشاني = فرن الـ - Faïencerie . (ب) تصنع = تكلف (E) Afféterie . (ب) اصطناعي = 'مختلق' = مصطنع (E) Factice .

شم (زر) : مصنع = صهريج = بيئر (F) Citerne حوض اسطواني أو مستدير يجمع فيه ماء المطر ولا سبب الذي يسيل من السطوح . (ب) - = معمل Usine الأولى شائعة في مصر والثانية في الشام . مؤسسة تصنع فيها المصنوعات المختلفة . (ب) - جبة أو بيرة (E) Brasserie معمل تصنع فيه الجعة أي البيرة . (ب) صنع الكدر = - الفبوط (E) Javelage جمع القبضات المحصورة من الزرع غبوطاً وتركها ريثما تكدر عامات وترجد . (ب) صانع الكدر (E) Javeleur الذي يجمع الحصاد غبوطاً ، وأداة تعمل هذا العمل في المحصد الجامع . (ب) صناعة السلال = سلاله (E) Vannerie السلاله مشتقة يفيد اقرارها . صناعة تشمل كل ما يصنع من قضبان الصفصاف والخيزران وقش النجيليات والأسل وغيرها كالسلال والمناسف والعلب والمخافض وقولنا صناعة السلال اجتراء . (ب) - المنتشة أو اللط (E) Maltage عمل يحول به الشعير أو غيره من الحبوب الى منتشة . (ب) صناعة Fascine تسمى في دمشق كبشاً والجمع كباش وهي أخشاب وفروع وأغصان توضع في وجه ماء النهر للحوالة أي لتحويل قسم منه الى مجرى آخر أو لأغراض أخرى . (ب) - = سيكر (E) Batardeau ج سكور . سد وقفي لتحويل الماء من مجراه بغية العمل في ذلك المجرى . (ب) - جبنين (E) Galalithe جبنين صاف يستخرجون منه مادة قاسية كالقطن تصنع أزراراً وأمشاطاً وغيرها . (ب) علم الصناعات (E) Technologie معرفة الوسائل الصناعية ومدارستها علمياً وعملياً .. (ب) علم الـ - الزراعية = - زراعية (E) T. agricole كصناعة السكر والجعة والكحول والزيت والخبون والمحفوظات الغذائية . (ب) - زراعية (E) Industries agricoles الصناعات التي تعالج المواد الأولية الزراعية بوسائل ميكانيكية كصناعة السكر والكحول والخمور والنشا والجعة والزيت والعمطور النباتية والمحفوظات الغذائية والزبد والخبون .

كوش (فل) : صانع (E) Démiurge (١) لفظ أطلقه أفلاطون على مبدع الكون وفي « تياوس » يميز بين الصانع الذي أبدع النفس المالية وبين الآلهة التي صنعت نفوس الأحياء المائتين . ويرى يوسف كرم أن هذه الآلهة هي كذلك بإشتراك الاسم بمجبة أن أفلاطون يطلق لفظ الله والهي على مبدأ التدبير فحيث وجد التدبير وجدت الألوهية أي الروحية ولكن متفاوتة بتفاوت الوجود . (٢) أطلقه أفلاطون على النفس المالية باعتبار أن هذه النفس حين تتوجه نحو العقل الصادرة عنه تلتد نفوس الكواكب ونفوس البشر وسائر الحسومات . (ب) مصطنع (E) Factitious (F) Factice

شق (ط) : تصنيع جراحي (مقابل) (E) Neoplasty (E) . (ب) - الفك (E) Gnathoplasty . (ب) - مختلف (E) Heteroplasty ترقيع غريب من شخص

Tie Score.

شم (زر) : مُصَيِّبة = بليّة = نائبة (F) Sinistre
كاحتراق الزروع وطغيان النهار وانتشار الأمراض
السارية في دواجن الحيوان وكحصول الجسد . ||
مصاب = مُبْتَلِي Sinistré من أصيب بمثل ما ذكر
في المادة السابقة .

صوت

مص (صو) : الصوت (F) Le son (E) the sound (E)
الأثر السمعي الذي تحدته موجات ناشئة من اهتزاز
جسم ما . || - الإنسان (F) La voix (F) the
voice (E) . || - أنفي Consonne bucco-
nasale (F) nasalized consonant (E)
صوت مجراه الأنف والهمس ، مثل الواه في قراءة
« من وآل » ، والياء في قراءة « من يكون » . ||
- الجانبي (F) La c. latérale (F) lateral con-
sonant (E) وهو الصوت الذي يتسرب هواؤه إما
من أحد جانبي الفم كالضاد العربية القديمة في رأى
وإما من كلا الجانبين كاللام والضاد العربية القديمة في
رأى الجمهور . || - الحافة Edge sound الصوت
الناشئ من هواء أو سائل خارج من فتحة عند
اضطدامه بحافة حادة لجسم ما . || - الرخو =
الاحتكاكي (F) La consonne fricative (F) F.
consonant (E) هو الصوت المتأدي الذي تسمع
حركة الهواء عند صدوره ، وأمثلة في العربية :
الحاء ، الخاء ، العين ، الحاء ، الفين ، الشين ، الجيم .
الكثيرة التعطيش ، السين ، الصاد ، الزاي ، الظاء ،
الذال ، الثاء ، الفاء . وينقسم الصوت الرخو من
حيث حركة الهواء الى : (أ) أصوات الصفير
Les sifflantes (F) Sibilants (E) وتتميز
بأنها أصيب الأصوات الرخوة مجرى ، والهواء
معا أكثر احتكاكاً بالخرج ، كالزاي والسين والصاد
اب) صوت التنفسي Chuintante (F) hushing
sound (E) وهو الشين ومجهورها ، ويتميز بأن
مجري الهواء معه أكثر اتساعاً منه في أصوات الصفير
وأن الهواء معها لا يقتصر تسريه على الخرج بل
يتوزع في جنبات الفم . (ج) أصوات انسيابية
Les spirantes, constrictives (F) Spirants;
Spirans (E) وتتميز بضعف حركة الهواء لأن
مجراه معها أقل ضيقاً من غيرها . وتنقسم الأصوات
الانسيابية من حيث مخرجها الى : (1) شفوية أسنانية
وهي الفاء Labio-dentales (F) labiodentals.
(ب) أسنانية (F) Interdentales (F) Interdentals (E)
وهي الثاء والذال والظاء
الفصحي . (ج) الأصوات اللهوية كالفين والحاء
المعتمدين (F) Vélaires (F) velar (E) (د)
حلزونية (F) Laryngeals (E) Laryngales (F)
وهي الحاء والحاء والعين . (هـ) الأصوات المتوسطة
(F) Liquides (F) liquids (E) وهي أصوات
متأدية يتسع معها المجرى بما يقرب من اتساعه مع
أصوات اللين ولا تكاد تسمع حركة الهواء عند
صدورها . والأصوات المتوسطة في العربية : الراء
واللام ، الميم ، والنون . وتنقسم من حيث مجراها
الى : (أ) صوت أنفي وهو النون والميم Consonne

شي (ث) : صهر = سكب (المعادن) (مقابل)
Coulér (F) . || - = سكب Fondre . || صهر =
زهر = حديد الصب Fonte .

جر (فر) : مُنصهر (مقابل) (F) fusible (F) Fuse (E)
- الكهربائي f. électrique = Electrical f.
- الصهر الكهربائي Electromel- = fusion é.
ting . || انصهار = صهر = اندماج fusion
(F) E) . || الانصهارية fusibility = fusibilité .
مع (لجم) : الصهور = المصهر (مقابل) (E) Fuse

صهرج

مص (صح) : صهرج = خزان (E) Storage tank

صهل

شم (زر) : صهيل = شحيع (F) Hennissement
الأول صوت الخيل والثاني صوت البغال .

صها

شم (زر) : صهوة متطابمة (F) Enselle «Dos»
الفرس المتطامن الصهوة هو الذي يكون ظهره
مقمرأ .

صوب

مص (اح) : صوب الرأس (E) Cephalad وتوصف
به الأجزاء القريبة من الرأس . || (ط) إصابة
Trauma . || - الأعضاء التناسلية Genital t.
- عارضة Accidental t. . || - معجلة
لفوت T. precipitating death . || (اق) .
اصابات العمل (F) Accidents du travail
والاصابات التي يستهدف لها العامل في أثناء قيامه
بالعمل . || (ط) - - الموجبة التعويض
(E) Compensable work injuries وهي التي
تحدث في أثناء العمل وبسببه . || - الضغط =
ضغطية Baro-trauma اصابات تنتج عن تغير
الضغط الجوي وخاصة بين الطيارين . || - عجلات
السيارة Automobile wheel injuries . || -
عصف الانفجار Blast injuries . || - القوة
الراضة (للطنن) Abdomen, blunt force
injuries وتحدث من دفع أداة راضة . || (مر)
إصابي Traumatic . || لا Nontraumatic
الصكك - Traumatic genu valgum .
والصكك تشوه فيه تتقارب الركبتان كثيراً وتزيد
المسافة بين القدمين . || الهذيان T. delirium
ويتبع إصابة شديدة للرأس ويكون فيها المريض في
الظاهر يقظاً لكنه يلاحظ عليه أنه يخلط في الكلام
- القيلة الرأسية الإصابية T. cephal-hydrocele
وهي تجمع مصلي أو مائي تحت سمحاق الجمجمة .
|| (فل) صواب = صدق (F) Vrai . ||
(صح) التصوب (E) Dip . || (الك) تصوب
الشعاع الإلكتروني Beam alignment توجيه
الشعاع عمودياً على الهدف وذلك في آلة التصوير
التلفزيوني . || (مؤ) - خطأ كتابي To correct
a clerical mistake (E) Corriger une erreur
matérielle (F).
مع (تب) : الاصابة = - الاهداف (مقابل)
Score (E) . || طريقة الإ- = - الهدف
Method of scoring . || تعادل الاصابات

(١) هو النوع المقيد بصفات عرضية كلية . (٢)
يرمز إليه في المنطق الرياضي بأحرف ثلاثة (Cls)
- تصنيف (E F) Classification (١) في
المنطق : يبدأ بالأفراد التي تجمع حسب الصفات
المشتركة بينها وتفرق حسب صفاتها أو خواصها
المختلفة فتوضع المتفقة منها في فئات والفئات في أنواع
والأنواع في أجناس (٢) التصنيف نوعان : «مفتل»
(F) artificielle يستند الى اختيار تعسفي لبعض
الصفات و «طبيعي» naturelle هدف الى
تجميع الأفراد التي بينها تشابه طبيعي من أجل
اكتشاف القانون الذي يحكمها .

شم (زر) : صنف = ضرب (F) Variété في
التصنيف . وقد اجمع عليها . ج اصناف وضروب .
وهي أفراد من نوع واحد تميزت بصفات خاصة ظاهرة
أو خفية ، مثل الصنف أو الضرب الأشعوني من نوع
القطن ، والصنف أو الضرب النباتي من نوع
الكرم ، والصنف أو الضرب الحوراني من نوع
الحنطة وهكذا . || تصنيف Systématique
يبحث تصنيف الأحياء وتحليلها في علم المواليدي . || -
Classification منه تصنيف الأحياء أي تقسيمها
من الأدنى الى الأعلى ضروباً وسلالات وأنواعاً
وأحناساً وقبائل وفصائل وربباً وطوائف أو قسماً
صوفياً وشعباً أو قسماً فروعاً .

شي (ث) : تصنيف (مقابل) (E) Classement
- مصنف Classer . || - مجموعة الصور
Album . || مصنفات = سجلات = محفوظات
Archives.

جر (فر) : الصنف (مقابل) (F) espèce (F) species
- kind (E).

شق (ط) : علم التصنيف (مقابل) (E) Taxonomy

صنفر

مص (ك) : صنفرة = بفرن (E) Emery
ضرب من الكورندم غير نقي (أكسيد ألومنيوم)
يخلط بأكسيد الحديد ولونه قاتم ويستخدم في
صقل المعادن . || ورق - (سفن) F. paper
ورق يلصق عليه مسحوق السفن .

صنم

مص (اج) : صنم (مقابل) (E) Idol.

صهر

مص (حض) : الصهر (F) Melting التسخين
الذي ينتج عنه انصهار المواد (ويسميه العامة
التسييح) . || (ك) - = انصهار M. هو تحول
المادة من الحالة الصلبة الى الحالة السائلة . || (جي)
صهارة Magma ذوب الصخر في باطن الأرض . ||
صهاري Magmatic . || الاتهام - M.
Stopping اندفاع الصهارة داخل صخور المنطقة
وتتمثل الأخيرة فيها . || (حض) مصهر Fuse
أداة بها سلك يسري التيار عبرها ، فلا تسمح بمرور
كمية من التيار تزيد عن مقدار معين والآنصهر
سلك فيها فينقطع التيار ، وذلك لحماية أسلاك المسار
الكهربائي من التلف أو الاحتراق . || (ق)
الأصهار (F) Alliés . || المصاهرة Affinité
ou alliance

Le point d'articulation (F) - مخرج - (F) .
 point of articulation (E) موضع ينحبس عنده
 الهواء أو يضيق مجراه عند النطق بالصوت مثل
 الشفتين ينحبس الهواء بانطباقها عند النطق بالباء
 ومثل طرف اللسان يلتقي بأصول الثنايا فيضيق
 مجرى الهواء عند النطق بالسين والزاي ونحوهما .
 مقياس منسوب - (مقياس مستوى -)
 Sound level meter جهاز لقياس منسوب
 (مستوى) الصوت بوحدات « الديسيبل » .
 منسوب - = مستوى - S. l. منسوب (مستوى)
 الإحساس بشدة صوت ما . (مر) أصوات القلب
 Sounds, cardiac . (صو) - المطبقة - La cons-
 onne emphatique (F) emphatic (E) أصوات
 تنقل عند النطق بها أقصى درجات الاستعلاء ، وهي
 في اللغة العربية : الصاد ، الضاد ، الطاء ، الظاء .
 (مؤ) - للمطاعة Votes cast (E) Suffrages
 exprimés (F) . تساوي - Equality of v. -
 (E) Partage égal des voix (F) . عدد -
 Number of v. (E) Nombre de v. (F) .
 (فن) توحد - Homophony (E) . (صو)
 علم - La phonétique (F) Phonetics (E) علم
 يبحث في الأصوات اللغوية من حيث مخرجها
 وصفاتها وكيفية صدورها . (مر) صوتي Vocal
 (E) . اتصال - Phonetic Commu-
 nication . (مر) الاهتزاز - vocal fromitus -
 (صو) تجانس - Assonance (F) (E) .
 تكرار صوت أو أكثر في الكلمات المتواليّة ، وهو
 مظهر من مظاهر موسيقى الكلام . (مر) التخفيف -
 Affaiblissement (F) Weakenings (F) الترتيق
 (E) الاقتصاد في الجهد العضلي حين النطق بصوت
 من الأصوات الساكنة . وله مظاهر مختلفة كالانتقال
 من صوت مهموس الى نظيره المجهور ، او الانتقال
 من صوت مطبق الى نظيره المستقل كالطاء حين
 ينطق بها ثاء أو ما يشبه التاء . (مر) التطور -
 L'évolution phonétique (F) phonetic evo-
 lution (E) هو كل تغير يتناول العناصر الصوتية
 للغة من اللغات على وفق قوانين مطردة ومتجانسة .
 التوائم - Accommodation (F) (E) تأثر
 صوت بصوت مجاور له ، فيكتسب بعض صفاته
 دون أن يفقد كل خصائصه مثل قلب تاء اقتعل دالاً
 في مثل ازداد بدلاً من ازاد ، وبمعد في نطق من بعد
 . (مر) الرنين - Vocal resonance (E) .
 (صو) فوق - Supersonic وصف للسرعة التي
 تفوق سرعة الصوت . (مر) الأوتار الصوتية
 Vocal cords . (مر) الدرجة - Hauteur (F) (E)
 هي صفة يتميز بها الصوت تبعاً لعدد
 ذبذبات الوترين الصوتيين في الثانية . (مر) الكتابة -
 L'écriture phonétique, la transcription
 phonétique (F) Phonetic transcription (E)
 طريقة اتفق عليها علماء الأصوات المحدثون لتدوين
 الأصوات على وفق نطقها وذلك باللجوء الى رموز
 معينة ليست موجودة في الكتابة العادية . (مر)
 تصويت (مؤ) - voting (E) = الاشتراك

ومثل الضمة والفتحة في مستعمل ، ولا يكون هذا
 الا في المقطع المغلق . (مر) المتماضي = المنطلق
 La consonne continue (F) continuant
 consonant (E) صوت يتسرب معه الهواء خلال
 مجرى ضيق عند المخرج . والأصوات المتماضية في اللغة
 العربية هي الأصوات الأخرى غير الشديدة . (مر)
 المجهور La c. sonore (F) voiced c. (E) صوت
 يهتز معه الوتران الصوتيان اهتزازاً منتظماً ، مثل
 الزاي والضاد والدال والذال ونحوهما . (مر) المزجي
 شبه الانفجاري La c. affriquée semi-occlusive
 (F) affricative c. (E) صوت يتكون من امتزاج
 صوت شديد بصوت رخو ، ومثاله : تس ، تش ،
 د ج . (مر) المستعلي La consonne vélaire (F)
 velarized consonant (E) صوت يرتفع معه
 مؤخر اللسان نحو الحنك الأعلى . وأصوات الاستعلاء
 في العربية : الصاد والضاد والطاء والظاء والقاف
 والحاء والقين والراء ، واللام المفخمتان . (مر)
 المكرر La c. roulée (F) rolled c. (F) صوت
 يتميز بحركة ترددية في طرف اللسان أثناء النطق
 به ، وهو : الراء . (مر) المهموس La c. sourde
 (E) voiceless c. (F) صوت لا يهتز معه الوتران
 الصوتيان ومثاله : السين والصاد والتاء والثاء .
 (مؤ) - اجماعي Unanimous vote (E) Vote'
 unanime (F) . ايجابي Affirmative v.
 Negative v. (E) . سلبي (E) v. affirmatif (F)
 (F) v. négatif (E) . اعطاء - مخالف
 To cast a dissenting v. (E) . Exprimer par
 son v. une opinion dissidente (F) .
 To explain one v. الذي اعطي -
 Donner une explication de v. motiver
 (E) . son v. (F) (صو) ترتيبي - Prépalatali-
 sation, palatalisation mouillure (F)
 (E) palatalisation هو تغير مخرج بعض
 الأصوات الى مكان من الحنك الأعلى قريب من أصول
 الثنايا العليا فيشبه ما يشبه الياء . مثاله : الجيم
 الصميدية أو السودانية حين تنطق مشوبة بالياء ،
 والكاف حين تنطق مشوبة بالياء في بعض اللهجات
 البدوية وغيرها . (مر) تصفير - Assibilat-
 ion (E) المرحلة الأخيرة لتطور بعض الأصوات
 الشديدة الى الرخاوة مثل تطور الكاف اللاتينية الى
 (سين) في الفرنسية مارة بمرحلة نطقت فيها (تس)
 ويشبه هذا ظاهرة الكسكة في اللهجات العربية .
 (مر) تصفير - Apophony (E) Apophony (F)
 ظاهرة صوتية تتمثل في تغيير الحركات لتوليد صيغ
 ذات دلالات مختلفة . مثل : كَسَبَ = كَسِبَ
 (E) rode-ride, wrote-write (E) . (مر) خشونة
 = البهجة - Voice, hoarseness of (E) .
 (صو) طول - La durée, quantité (F)
 length, Dauer (E) هو الوقت اللازم للنطق
 بالصوت سواء أكلن صوتاً ليناً أم صوتاً ساكناً .
 (مر) علم - = الصوتيات Acoustics (E) علم يبحث
 فيه عن الظواهر المتعلقة بحدوث الصوت وانتقاله
 وانعكاسه وانكساره وتداخله وقياسه وما أشبه ذلك

(E) nasal consonant (F) nasale (ب) - فمي
 وهو الراء واللام (E) oral c. (F) C. orale .
 الساكن La consonne (F) consonant (E) الساكن
 صوت يضيق عند صدوره مجرى الهواء فيسمع له
 صفير أو حفيف أو ينحبس لحظة فيسمع له انفجار
 مثل : ص ، ف ، ومثل : ب ، ك . (مر) الشديد =
 الانفجاري La c. occlusive explosive (F)
 stop-c. (E) صوت ينحبس معه الهواء بسبب التقاء
 عضوين من أعضاء النطق . وعند انفصالها فجأة يسمع
 للصوت انفجار . الأصوات الشديدة في اللغة العربية
 هي : الهززة والياء والتاء والدال والضاد (النطق
 الشائع اليوم في معظم اللهجات العربية) والطاء
 القاف والكاف والجيم الحالية من التعطيش . (مر)
 اللغوي = الفونيم Le phonème (F) the phoneme
 (E) أسرة صوتية تشتمل على أصوات متشابهة
 تختلف نطقاً بحكم ما يحاورها ؛ وتكتب غالباً بصورة
 واحدة مثل : اللام في الله ، وبالله ؛ والراء في راض ؛
 ورسم . (مر) اللين La voyelle (F) vowel (E)
 صوت لغوي لا يصحبه في صدوره صفير أو حفيف
 وليس في مجراه حوائل ، وأقسامه من حيث الكم :
 (أ) - مختلس v. furtive, ultra-brève (F) ومثاله
 furtive vowel, Murrelvoal (E) الحركة المختلطة في القراءات وهي ما تعرف بحركة
 الروم . (ب) - قصير أو حركة عادية
 V. brève (F) short v. (E) - طول
 كأصوات المد V. longue (F) long v. (E) (د)
 - مديد v. ultralongue (F) ultralong v.
 (E) هو صوت المد حين تكون بعده همزة أو
 ساكن (في القراءات) مثل : يشاء والضالين .
 وأقسام صوت اللين من حيث الكيف : (أ) -
 أمامي v. antérieure = front v. صوت لين يشترك
 في صدوره طرف اللسان . ومثاله الكسرة والفتحة
 المهالة الى الكسرة كقراءة الكسائي في امالة الفتحة
 التي قبل تاء التأنيث عند الوقف : كما في « رحمة »
 وكقولهم في بعض اللهجات الحديثة في إمبارح :
 إمبيرح . (ب) - خلفي v. postérieure (F)
 back - v. (E) صوت لين يشترك في صدوره
 أقصى اللسان ومثاله الضمة والفتحة المهالة الى الضمة
 كالنطق العامي لكلمة : يوم ، ونطق بعض القبائل
 لكلمة الصلاة : الصلاة . (ج) - متسع v. ou-
 verte (F) open v. (E) صوت يتسع معه مجرى
 الهواء أكثر من اتساعه مع أصوات اللين الأخرى .
 مثل الفتحة المفخمة في : صبر وقطع . (د) -
 ضيق v. fermée (F) close vowel (E) صوت
 لين يكون مجرى الهواء معه أضيق مما يمكن أن يصل
 اليه مع أصوات اللين الأخرى بحيث لا يدخل في
 نطاق الأصوات الساكنة ، مثل الضمة والكسرة في
 اللغة العربية الفصحى . (مر) المطلق v. libre
 (E) open vowel (F) صوت لين ينتهي به المقطع
 المفتوح مثل : ألف المد في : ما ومثل الكسرة في
 مستعمل . (مر) المقيد v. entravée (F) blo-
 cked vowel (E) صوت لين يكون بين صوتين
 ساكنين في المنطق الواحد مثل : الحركة في من

neux (F) (Soja hispida ou Dolichos s.) (L) الأوليان معربتان والثالثة مترجمة ويسمى فول الصويا في مصر . نبات زراعي حولي حبي كلثي من الفصيلة القرنية منابته في الشرق الأقصى ولم تعرفه العرب ولا ذكر له في كتبهم ويمكن أكل حبه كحب الفاصولية أخضر أو يابس وفي هذه الحال لا بد من بقعه ويستخرج منه دهن ويصنع جبن نباتي .

صوخ

Contusion of bone (E) الصاخة (ط) : مص (ط) تورم يكون في العظم من صدمة أو كدمة أو عضة ونحوها يبقى أثرها كالشمش .

مع (سر) : صاخة (مقابل) Drop Hammer (E) .
Soudé (F) صودا = صودة (F)

شم (زر) : مركب من الصوديوم والأكسجين أما ما يسمى الصودا التجارية فهي كربونات الصوديوم المتعادل .

شق (ط) : صودا (مقابل) Soda (E) .
Washing - S. القليل .

مع (سر) : الصودا الكاوية (مقابل) (محرفة) Potash .

صوديوم

شق (ط) : صوديوم (مقابل) Sodium (E) .
ثاني فحمات الـ S. Bicarbonate .
الـ S. Carbonate .
الكبريتات الـ S. Sulfate .
الماءات الـ S. Hydrate .

صور

كوش (فل) : صورة (F) Forme (E) كوش (١) عند أرسطو هي كال أول أو فعل أول الهيولي من حيث هي قوة صرفة أي أنها ما يعطي الهيولي الوجود بالفعل في ماهية معينة . (٢) اسم مشترك يقال على معان على النوع وعلى كل ماهية شيء كيف كان ، وعلى الكمال الذي به يتشكل النوع استكمالته الثواني وعلى الحقيقة التي تقوم المحل الذي لها وعلى الحقيقة التي تقوم النوع (أ) فحد الصورة بالمعنى الأول وهو النوع المتولد على كثيرين في جواب ما هو هو ويقال عليه آخر في جواب ما هو بالشركة مع غيره (ب) وحد المعنى الثاني كل موجود في شيء لا كجزء منه ولا يصح قوامه دونه كيف كان (ج) وحد الصورة بالمعنى الثالث أنه الموجود في الشيء لا كجزء منه ولا يصح قوامه دونه ولأجله وجد الشيء مثل العلوم والفنائل للإنسان (د) وحد الصورة بالمعنى الرابع أنه الموجود في شيء آخر لا كجزء منه ولا يصح وجوده مفارقاً له لكن وجوده ما هو فيه بالفعل خاصة به مثل صورة النار في هيولي النار فإن هيولي النار إنما يقوم بالفعل بصورة النار أو بصورة أخرى حكماً حكماً صورة النار (هـ) وحد الصورة بالمعنى الخامس أنه الموجود في شيء لا كجزء منه ولا يصح قوامه دونه مفارقاً له ويصح قوام ما فيه دونه إلا أن النوع الطبيعي يحصل به كصورة الإنسانية والحيوانية في الجسم الطبيعي الموضوع له وربما قيل صورة الكمال المفارق مثل النفس فحده أنه جزء غير جسائي مفارق يتميز به ويميزه جسائي نوع طبيعي (٣) عند كانط المعرفة تتألف من عنصرين : مادة وصورة المادة موضوع

have the right to v. (E) Avoir le droit de v.

le droit de suffrage (F) . مراجعة نتيجته -

To check the result of the voting (E)

Procéder au Pointage (F) . موضوع -

Purpose and (E) Objet et ouverture (F)

Voting slip, v. paper, ballot - ورقة .

paper (E) Bulletin de vote (F) وضع

To deposit a v. paper in الصندوق في

the ballot box (E) Déposer un b. dans

l'urne (F) . المصوتون

Members voting (E) . (E) . (اج) علم الصوتيات

Phonetics .

Son (F) Sound (مقابل) جر (فر) : الصوت (مقابل)

S. musical = mu. s. الموسيقي (E) .

Perception du s. = Pe. of s. إدراك -

Enregistrement du s. = s. recording تسجيل -

volume du s. = s. vo. ضخامة -

Sonore = sonorous صوتي = مصوت -

Phonetique = Ph. tic لفظي -

Sondage acoustique = acoustic السبر -

Labyrinthe a. = متاهة صوتية

a. labyrinth الأصوات الموسيقية والضوضاء

Sons musicaux et bruits = musical sounds

S. vocaux = vocal s. ونطقية -

Accoustiques = الصوتيات أو السمعيات

A. d'hôpital . Accoustics في المستشفى

Acoustique A. in hospital

architectural = ar. acoustique .

شق (ط) : صوت = حفيف = لفظ (مقابل)

Bruit (E) . انقباضي Systolic . علم

الصوتيات Phonetics . علم الأصوات

Acoustics . تصويت = أحداث الصوت

Phonation .

شي (ث) : علم الأصوات Acoustique (F) .

مضخمة الصوت Vase إثناء فخاري كان القدماء يضعونه

في زوايا المسرح أو الكنيسة لتضخيم أصوات المغنين

والخطباء .

مع (فض) : السرعة الصوتية (مقابل) Sonic speed

(E) . فوق - Supersonic .

مد : التصويت (مقابل) Vote (F)

صوح

شم (زر) : صوحجة = صوية = بسلى صينية



Soja. Soya. Pois chinois. Haricot oléagi-

To vote. to cast a v., to take في الانتخاب

part in an election (E) voter, participer

à (une) élection (F) . برفع الأيدي

V. by show of hands (E) v. à mains levées

(F) . بلا مناقشة (E) v. without debate

v. sans débat (F) . - - - نتيجة

Unconclusive v. (E) Scrutin sans résultat (F)

Voting (ballot) for a list على القائمة (F)

of candidates (E) Scrutin de liste (F)

V. (ballot) for a single مرشح واحد - - -

candidate (E) S. uninominal (F)

Successive ballots (E) S. à plusieurs

Vote by correspon tours (F) . بالمراسلة

dence (E) Vote par correspondance (F)

Siegle ballot (E) Scrutin واحدة

Vote by proxy بالوكالة - - -

à un tour (F) . استعمال

(E) Vote par procuration (F)

To exercise the right to v. (E) - حق

Faire usage du droit de v. (F) . الاشتراك

To take part in a v., a ballot a poll - في

(E) Prende part au scrutin (F) . إعلان

To declare that the voting has begun - بدء

(E) Déclarer le scrutin ouvert (F) .

To declare the vote (Ballot) إعلان انتهاء

closed (E) Déclarer le s. clos (F) . انتهاء

Conclusion of the v. or Ele- أو الانتخاب

Fin de v. de l'élection (F) .

Blank ballot papers, voting البيضاء

(E) Bulletins blancs (F) . - - -

Valid ballot p. (E) B. valables (F) الصحيحة

Ballot papers null and void اللغاة - - -

(E) B. nuls (F) . تأييد = تأييد الانتخاب

To confirm a vote, a ballot, an election

(E) Confirmer un vote, une élection (F)

To change one's v. (E) Rec- تعديل -

tifier son v. (F) . الحرمان من حق -

To be deprived of the right to v. (E) Etre

privé du droit de v. (F) . رئيس لا يشارك

Non-voting Chairman (E) Président - في

ne participant pas au v. (F) . الرجوع

To go back upon a v. (E) Revenir - عن

sur un v. (F) . شروط - أو الانتخاب

Conditions of a v. or an election (E) c. du

scrutin ou de l'élection (F) . طرق -

Forms and Methods of الانتخاب واجراءات

voting, and electoral procedure (E) For-

mes de vote modes de votation procédure

To vote on جملة - طلب -

électorale (F) .

the motion as a whole (E) Voter sur l'en-

To ask for مادة مادة - - -

semble (F) .

a vote article by article (E) Demander le

vote article par article le v. par division

To be entitled, to v., to - له حق (F)

الحقيقة عن كل ما لم يكن تصوراً نهياً أو فكرة وأطلق على مذهبه اسم «اللامادية» - *immatéria- lisme* لأنه انكر المادة (٣) يدعو كانط مذهب بالتصورية الترنسندنتالية *idéalisme transcendantal* ويميز بينه وبين التصورية المطلقة حيث يقول ان قضية التصورين الحقيقيين بهذا الاسم من المدرسة الاييلية الى الأسقف بركلي هي ان كل معرفة حسية فهي ظاهرية وأن الحقيقة لا توجد الا في معاني العقل . لأن العقل عندهم حديسي ومعانيه موضوعات حقة ، بينما المبدأ المهيمن على مذهبي التصوري هو أن كل معرفة آتية من العقل الخالص فهي ظاهرة وأن الحقيقة لا توجد الا في التجربة لأن العقل عندي صوري ووظيفة معانيه توحيد التجربة . (٤) في علم الجمال : التصورية تعني ان الغاية من الفن ليست في محاكاة الطبيعة وانما هي في تمثيل طبيعة وهمية . *Cosmothetic idealism (E)* . *Idé. co.tique (F)* لفظ ابتدعه هاملتون للدلالة على المذهب القائل باستحالة ادراك العالم الخارجي ادراكاً مباشراً وأصحاب هذا المذهب ينقسمون الى فريقين فريق قائل بأن العالم مدرك بتصور يشبه مثل مالبرانش ونيوتن وفريق قائل بأن الادراك المباشر مقصور على تصورات العقل ولا يتمدها الى الموجودات مثل كانط . *Solipsism =* مطلقة *=* *S.me.* جر (فر) : صورة (في الرسم والضوء) *Image (F E)* . *Numérateur = numerator* البؤرية *image focale = focal im.* التقديرية *i. virtuelle = V.al i.* الحقيقية *i. acousti- i. réelle = real i.* صوتية *que = acoustic i.* القائمة *Erect i. Forme canonique =* قياسية *canonical form* . *la. im. = I. électrique =* كهربائية *i. agrandie = magni- fied i.* مكبرة (أو المعكوسة) *i. renversée = Inverted i.* نظهير *développement d'une photographie =* تطوير *development of a photograph* في المرأة المقررة *construction de l'image dans le miroir concave = I., co. of, for Plan = plan; map* مصوّر *con. mirror* . *P. en croquis = sketch - p.* مخطّط *Duplicate (E) - (مؤ)* . *Copie (F)* . *Configuration (E)* . *Image* بقاء أثر الصورة بعد زوال الرؤية . تصوير تجسّوتي *Kymography* . *Tomography* . *Visual I.* بصري *Motor I.* حسي *Tactile I.* ذوقي *Taste I.* سمعي *Auditory I.* الكريات البيضاء *Leukopoiesis* . *Erythro- poiesis* تكون الكريات الحمر

الجدس الحسي والصورة رابطة في الفكر تسمح بتركيب حكم كلي ضروري (٤) عند بيكون الصورة تعني التركيب الذري للجسم الذي تلازمه كيفية ما من الكيفيات . (٥) صورة القانون الخلقى *forme de la loi morale (F)* هي الصفة التي تعطي القانون الخلقى صفة الأمر . (٦) أخلاق صورية بحتة *morale purement formelle* هي التي لا تشمل على غايات أو دواع مستمدة من التجربة . (٧) منطق صوري *logique formelle* موضوعه العلاقات الكائنة بين أجزاء الكلام وتصنيف هذه العلاقات . *(F E)* (في المعرفة) *Image (F E)* الصورة هو الشيء الذي تدركه النفس الباطنة والحس الظاهر معاً لكن الحس الظاهر يدركه أولاً ويؤديه الى النفس . *Essence* جوهرية الكلمة باللغة العربية واردة في مؤلفات ابن الهيثم . قال : « كل معنى يوجد في جسم من الأجسام الطبيعية ويكون من المعاني التي بها تقوم ماهية ذلك الجسم فإنه يسمى صورة جوهرية لأن جوهر كل جسم انما يتقوم من جملة جميع المعاني التي في ذلك الجسم التي هي غير مفارقة له ما دام جوهره غير متغير عما عليه . *Formalism (E)* (مذهب) *F.me (F)* اتجاه يرمي الى انكار قيمة الناحية المادية والموضوعية ولا يعتمد الا بالناحية الصورية . في المعرفة (الرياضيات) والأخلاق (كانط) والجمال (مذهب الفن للفن) . *Mnème* هي القوة التي تحفظ صور المحسوسات التي يدركها الحس المشترك وتبقيها فيها بعد غيبة المحسوسات وليس لهذه القوة حكم على ما تحفظه . يقول ابن سينا « فصورة المحسوس تحفظها القوة التي تسمى الصورة والخيال وليس لها حكم البتة بل حفظه » . *Conception (E F)* تصور المعاني المجردة عملية عقلية يقوم بها الفهم *entendement* لادراك المعاني المجردة أو تكوينها . *Apprehension (E) Appréhension (simple)* *Conception, représentation (F)* (١) أحد الأفعال العقلية الثلاثة المعروفة أما الفعلان الآخران فهما الحكم والاستدلال والتصوير الساذج سمي كذلك بالنسبة اليها فانه محض ادراك معنى ما كالعلم والمثلث والفضيلة بينما ادراك باثبات أو نفي يجمعها تحت اسم التصديق (٢) في علم النفس استحضار صورة في الذهن (٣) عند دبري هذا المصطلح يعني لادراكنا للموضوعات ذوات الوجود الفعلي . *Idealism = Idé.me* (مذهب) تصويري أو مثالي (١) قيل « مثالية » في ترجمة الاصطلاح الأفرنجي وينبغي أن نقصر لفظ « مثالية » على النسبة الى نظرية أفلاطون في المثل والنسبة الى المثل الأعلى وأن نقول « تصورية » للدلالة على المذهب الذي ابتدعه ديكارت وتابمه فيه الفلاسفة المحدثون . والافرنج اذ يستعملون لفظاً واحداً هو « ايدبالزم » يضطرون الى تعيينه بقولهم *id. objectif (F)* دلالة على النظرية الأفلاطونية و *id. subjectif* دلالة على المعنى الآخر . (٤) توسع بركلي في المعنى الآخر حتى انتهى به الأمر الى انكار الوجود وسلب

الجدس الحسي والصورة رابطة في الفكر تسمح بتركيب حكم كلي ضروري (٤) عند بيكون الصورة تعني التركيب الذري للجسم الذي تلازمه كيفية ما من الكيفيات . (٥) صورة القانون الخلقى *forme de la loi morale (F)* هي الصفة التي تعطي القانون الخلقى صفة الأمر . (٦) أخلاق صورية بحتة *morale purement formelle* هي التي لا تشمل على غايات أو دواع مستمدة من التجربة . (٧) منطق صوري *logique formelle* موضوعه العلاقات الكائنة بين أجزاء الكلام وتصنيف هذه العلاقات . *(F E)* (في المعرفة) *Image (F E)* الصورة هو الشيء الذي تدركه النفس الباطنة والحس الظاهر معاً لكن الحس الظاهر يدركه أولاً ويؤديه الى النفس . *Essence* جوهرية الكلمة باللغة العربية واردة في مؤلفات ابن الهيثم . قال : « كل معنى يوجد في جسم من الأجسام الطبيعية ويكون من المعاني التي بها تقوم ماهية ذلك الجسم فإنه يسمى صورة جوهرية لأن جوهر كل جسم انما يتقوم من جملة جميع المعاني التي في ذلك الجسم التي هي غير مفارقة له ما دام جوهره غير متغير عما عليه . *Formalism (E)* (مذهب) *F.me (F)* اتجاه يرمي الى انكار قيمة الناحية المادية والموضوعية ولا يعتمد الا بالناحية الصورية . في المعرفة (الرياضيات) والأخلاق (كانط) والجمال (مذهب الفن للفن) . *Mnème* هي القوة التي تحفظ صور المحسوسات التي يدركها الحس المشترك وتبقيها فيها بعد غيبة المحسوسات وليس لهذه القوة حكم على ما تحفظه . يقول ابن سينا « فصورة المحسوس تحفظها القوة التي تسمى الصورة والخيال وليس لها حكم البتة بل حفظه » . *Conception (E F)* تصور المعاني المجردة عملية عقلية يقوم بها الفهم *entendement* لادراك المعاني المجردة أو تكوينها . *Apprehension (E) Appréhension (simple)* *Conception, représentation (F)* (١) أحد الأفعال العقلية الثلاثة المعروفة أما الفعلان الآخران فهما الحكم والاستدلال والتصوير الساذج سمي كذلك بالنسبة اليها فانه محض ادراك معنى ما كالعلم والمثلث والفضيلة بينما ادراك باثبات أو نفي يجمعها تحت اسم التصديق (٢) في علم النفس استحضار صورة في الذهن (٣) عند دبري هذا المصطلح يعني لادراكنا للموضوعات ذوات الوجود الفعلي . *Idealism = Idé.me* (مذهب) تصويري أو مثالي (١) قيل « مثالية » في ترجمة الاصطلاح الأفرنجي وينبغي أن نقصر لفظ « مثالية » على النسبة الى نظرية أفلاطون في المثل والنسبة الى المثل الأعلى وأن نقول « تصورية » للدلالة على المذهب الذي ابتدعه ديكارت وتابمه فيه الفلاسفة المحدثون . والافرنج اذ يستعملون لفظاً واحداً هو « ايدبالزم » يضطرون الى تعيينه بقولهم *id. objectif (F)* دلالة على النظرية الأفلاطونية و *id. subjectif* دلالة على المعنى الآخر . (٤) توسع بركلي في المعنى الآخر حتى انتهى به الأمر الى انكار الوجود وسلب

اللفظ فجدهور الصوفية يذهب الى القول بأنه مشتق من « الصفاء » ويذهب بعضهم الى اشتقاقها من « الصف » بمعنى أن الصوفي في الصف الأول لاتصاله بالله أو من الصفة وهو اسم أطلق على بعض فقهاء المسلمين في صدر الإسلام الذين كانوا يأوون الى صفة بناها الرسول خارج المسجد بالمدينة أو من الصوف لأنه كان لباس الأنبياء ورمز الأولياء .

شق (ط) : صوف (مقابل) Lana = Wool (E).
مص (ط) : حزام الصوف Wool truss (E).
ويستخدم لعلاج الفتق الأربي . || مرض فرازي -
Woolsorter's disease ويحدث فيه التهاب في الرئة سببه باسيل الأنثراكس . || أصواف « هوبجرن »
الملوثة Holmogren's wools وتستهمل في اختبار
عمر الألوان . || (تا) التصوف Sufism . ||
(فل) - (ع) Mysticism (E) Mysticism (F).
مسلك في الحياة ينحو نحو الكمال ، وضرب من
المعرفة الباطنية يبدأ بالرياضة والجهادة وينتهي
بالكشف والوصول ، ويسمى أيضاً Sufisme
للدلالة على التصوف الإسلامي .

صول

مع (تر) : التصويل = غسل باطني (مقابل)
Leach (E).

صوم

شق (ط) : صوم = صيام (مقابل) Fast (E).
|| صائم (امعاء رقيقة) Jejunum . ||
تقيم || - Jejunostomy . || صائمي Jejunal نسبة
للصائم ، امعاء رقيقة .

شي (ث) : الصوم الكبير (مقابل) Carême (F).
مص (ط) : الصائم (E) Jejunum . ||
تقيم الصائم Jejunostomy إجراء عملية جراحية لعمل
فتحة بين الصائم و سطح البطن لإنسداد فيها بليه .

صون

مص (تا) : صوان Flint (E) ضرب من الحجارة
فيه صلابة ينظير منه الشرر عند قدحه بالزند استعمله
الناس في عصر ما قبل تدوين التاريخ في صناعة أدواته
البسيطة وهي المعروفة بالظران . || (جي) -
Chert حجر صلد من المرو ، مكسره غير مستو
استعمله الإنسان الأول في صنع آلات الصيد . ||
(تا) - العرقي Tebular flint صوان يوجد في
شكل عروق بطبقات الحجر الجيري أو الطباشيري
أي في طبقات ارساب أولي . || - العقدي
Nodular f صوان يوجد في شكل عقد بطبقات
ارساب ثانوي ، تم بواسطة أحد عوامل النحست
والإرساب وكلا الصوانين استخدم في صناعة الآلات
الحجرية . || - غير نقي Chest . || (ط)
|| - Auricle الأذن الظاهرة . || (حض) - أو
دولاب (لحفظ الملابس) (F) Armoire . || -
Chiffonnière قطعة أثاث ذات أدراج تستعمل في
حجرة النوم لحفظ الملابس . || - التعف Armoire
a bibelots . || - السفرة Buffet دولاب
يحتوي على أدوات السفرة من ملاعق وأشواك وأطباق
وغيرها . || - فضية = دولاب فضية Argentière .
|| صوانة Commode قطعة أثاث صغيرة

(فل) - Apprehension (F) Apprehension .
(E) (1) سيكولوجيا : استحضار صورة في الذهن
ويسمى أيضاً (F) Représentation (ب) عند مناطق
العرب والمدرسين : إدراك المفرد . (ج) عند المحدثين :
المعنى الكلي المفرد . ويسمى أيضاً Concept . ||
- = معنى كلي Concept كل فكرة عامة أو قابلة
للتعميم على الأقل ، مثل فكرة الزمان وفكرة المكان
|| (فن) التصوير التجاري Comme-
rcial art (E) Art commercial (F)
يتوصل به الى تصوير الإعلانات أو الى البطاقات
أو النماذج التجارية أو تزيين الكتب أو المجلات
المصورة ويدخل فيه الرسم التهكمي الى غير ذلك مما
يطبع أو يستعمل في التجارة . || (ط) - السيني
(E) Skiagraphy (Radiography) . || (ضو)
آلة - Camera . || (فل) تصويرية Conceptua.
(E) Conceptualism (F) lisme مذهب قائل
بأن الكليات لا توجد الا في الذهن ، ويقابل الواقعية
والإسمية . || (فل) الصورية (F) Formalisme
(E) Formalism اتجاه يرمي الى انكار قيمة
الناحية المادية والموضوعية ولا يعشد الا بالناحية
الصورية في المعرفة (الرياضيات) والأخلاق (كانت)
والجمال (مذهب الفن للفن) . || (ق) -
(F) Simulation . || - المطلقة S. absolue
|| - النسبية بالتضاد S. relative par voie
de contre lettre . || - النسبية بالتستر S. r.
p. v. de déguisement . || (ط) الصواران
(E) Mouth, angles of ثنية « صوار » وهما
صماغا الفم .

صوف

شم (زر) : صوف Laine (F) منا يغطي جسد
الضأن والواحدة صوفة . || صوفية = هلتوسوس
صوفي Houlque ou Houque laineuse (F)
(L) (Holcus lanatus) من نباتات المروج ينسب
الى الفصيلة النجيلية . || - = ليدون Lédon
(Ledum) من اليونانية أي الصوف الماعا
الى الشعر في صفحة الورق السفلي . جنس جنبات
للترزين من الفصيلة الخنجية . || - عريضة الورق
(L. latifolium) L. à larges feuilles يستعمل
ورقها كورق الشاي في أمريكا ويسمونه شاي
لبرادور . || - غدوية L. glanduleux
(L. glandulosum) . || - المناقع = إكليل الجبل
L. des marais. Romarin sauvage الكاذب
(L. palustris) تستعمل في تعطير الجمعة .

كوش (فل) : تصوف (E) M.me (F) Mysticism
(1) قسم من علم الشريعة . (2) علم يدل على الأعمال
الباطنة ويدعو اليها والأعمال الباطنة هي أعمال
القلوب وسمي هذا العلم علم التصوف وسمي المتصوفون
أنفسهم أرباب الحقائق وأهل الباطن وسموا من
عداهم أهل الظواهر وأهل الرسوم (3) هو «الأخذ
بالحقائق واليأس مما في أيدي الخلاق » أو « هو
الدخول في كل خلق سني والخروج من كل خلق دني »
أو « هو أن يبتك الحق عنك ويحييك به » . || صوفي
Mystic = M. que كثير الخلاف حول اشتقاق هذا

امتدادات سموت الأشعة لا من تلامي الأشعة نفسها .
|| - الحقيقية Real-I هي التي تتكون بالفعل
من تلامي الأشعة الضوئية . || - القائمة Erect
وهي التي أعاليها تناظر أعالي الجسم وأسافلها تناظر
أسافلها . || - المقلوبة Laterally Inverted I
وهي التي ميامنها تناظر مياسر الجسم . ومياسرها
تناظر ميامنها كما في الصورة التي ترى في المرايا المستوية
|| - المنكوسة Inverted i وهي التي أعاليها
تناظر أسافل الجسم وأسافلها تناظر أعاليه . ||
(فل) - القياس (F) Forme du Syllogisme
(E) Form of Syllogism تأليف القضايا التي
يتروك منها القياس على نحو مخصوص . ||
- لاحقة (F) After- (F) Consécutive (Image)
(E) image تطلق خاصة على بعض ظواهر
الإبصار التي تتبع اختفاء أحد الإحساسات ، والتي
تنطوي على طابع صورة سلبية ، فالأبيض يحل محل
الأسود . || (ق) - الأولى (F) Expédition .
|| - الحكم التنفيذية Grosse هي صورة رسمية
من النسخة الأصلية للحكم يكون التنفيذ بموجبها وهي
تختم بخاتم المحكمة ويقومها الكاتب بعد أن يذيلها
بالصفة التنفيذية . || (مؤ) - طبق الاصل
Certified true copy (E) Copie معتمدة
(F) certifiée conforme . || - مبيضة
(F) C. au net (E) Fair c. || (الك)
الاحتفاظ بال - Image retention (E) بقاء أثر
للصورة على اللوحة الفلورية في أنبوية الأشعة
الكاثودية يظهر في الصور التالية . || أنبوية -
(كايينسكوب) Picture tube, kinescope .
أنبوية الأشعة الكاثودية التي تعرض عليها الصورة
التلفزيونية . || أنبوية اختزان - Image storing
tube أنبوية إلكترونية تستبقي الصورة الضوئية فترة
حين استعمالها في التلفزة . || أنبوية تحويل - I.
converter أنبوية إلكترونية تتحول فيها الصورة
الضوئية الى صورة إلكترونية . || (ط) تفاوت
- في العينين Aniseikonia ويحدث باختلاف
التبديد في الانكسار في العينين . || (ك) ثنائي
- = أنانتروب Enantiotropy صفة للمادة التي توجد
في صورتين يمكن أن توجدا في حالة اتزان ثابت عند
درجة معينة تعرف بنقطة التحول (Transition Point)
(Point) وتتحول إحدهما للأخرى فوق هذه
الدرجة أو تحتها كالكبريت والقصدير وغيرها . || (ق)
تصوير (ج) تصاوير (E) vignette . || (فن)
الصور (F) Basse . || (ك) تماثل - Enan-
tiomorphism تطلق للدلالة على نوعي الشكل
البوري لمادة ما عندما يتماثل النوعان تماثل الأجسام
بالنسبة لصورها في المرآة . || (ط) عدسات تفاوت
- Aniseikonic lenses تستعمل في علاج تفاوت
الصورة في العينين . || (ج) مصور
Photo Relief خريطة للتضاريس
مرسومة من واقع نموذج تضاريسي مجسم . || (فن)
الصورة (F) Picture (E) Tableau لوح عليه
صورة شخص أو منظر أو صورة تكوينية أو رسم
إنساني . || (ا ج) تصور (E) Concept . ||

جر (فر) : الصيغة (مقابل) (F) formule
F: empiri- التجريبية (E) Formula
que = empirical formular.

مد : صيغة (مقابل) (F) Motif .

مض (ك) : صيغة (E) Formula هي رمز للجزيء .
يدل على نوع وعدد الذرات الداخلية في تركيبه .
فالنوع يرمز له بحروف والعدد بأرقام . مثال ذلك
حامض الكبريتيك صيغته الكيميائية يد ك ب أ .

• (هـ) - F. ارتباط بين كميات معينة ثبت
بالبرهان مثل $m = m' + m''$ في حالة الريح المركب .

• (مؤ) - Form (E) Formulaire, formule
Pole's formula (E) بول (F) .

• (هـ) - Hawksly's f. (صو) .

• الفاعلية (E) Active (F) Actif في كثير
من اللغات تفيد صيغة الفاعلية أن الفاعل أدى

الحدث أو قام به . ومن هذه الصيغة ما يعرف في
النحو العربي بالمبني للمعلوم واسم الفاعل . (ويقالها

صيغة القابلية « Passif » ومنها في النحو العربي
الفعل المبني للمجهول واسم المفعول وأفعال المطاوعة).

وفي نحو اللغة الصينية بصفة خاصة يطلق على ما
نسميه هنا بالصيغ الفاعلية الكلمات الحية أو

النشيطة وهي الكلمات التي تتضمن فكرة فاعلية ،
ويقالها في هذه اللغة كلمات قابلية أو غير حية

وهي لا تتضمن إلا فكرة اسمية . (الكلمة :
Allongée (forme) (F) lengthened or pro-

longed form (E) صيغة تنطق جميع عناصرها
ويقالها الصيغة المختصرة (F) forme réduite .

• (ق) - التنفيذية (F) Formule exécutoire .
• (ك) - إنولية (E) Enol form الصيغة

المحتوية على المجموعة الإيدروكسيلية بدلاً من المجموعة
الكربونيلية . (الأولية Empirical formula

أبسط الصيغ التي تستنتج مباشرة من تحليل المادة
وهي تمثل أبسط النسب للذرات المختلفة التي تعين

تركيب المادة . (التجريبية Empirical f.
هي أبسط الصيغ التي تخرج مباشرة من التحليل

الكمي الأولي لمادة . وهي تبين أقل عدد من الذرات
يكون في المركب كما تعطى النسبة الصحيحة بين

عدد ذرات العناصر في داخل الجزيء . (جـ) -
الجزيئية Molecular formula هي الصيغة التي تدل

على عدد ذرات كل عنصر من العناصر الموجودة في
جزيء مادة ما . (مؤ) ملاحظة تتعلق بالصياغة

On a technical point (E) Sur une
question de formulation, de termino-

logie (F).
صيف

مص (أح) : مظهر صيفي « في علم البيئة »
Aestival aspect (E) اسم حالة النباتات في فصل

الصيف . (التصيف) (في علم البيئة) Aestivation
شم (ذر) : اصطيف الماشية Estivage des

troupeaux (F) تسريح الماشية في الجبال صيفاً
لرعي الصيفي . أما البدو عندنا فهم يشرقون في

الشتاء وغربون في الصيف .
صين

شي (ث) : صيني (F) porcelaine (de chine)

• (مطاردة) Chasse à Courre . (الماء - البحر
Pêche اصطيد السمك والصفادع

والأربيان وجراد البحر وغيرها كثير من حيوانات
الماء الحلو والملح . (المصيدة Piégeage

المعنى المحدود للفرنسية الصيد بالفخ ومعناها الشامل
الصيد بمختلف المصيدات أي أدوات الصيد كصيد سباع

الحيوان بالفخ والحباله وكصيد الجرذان بالمصيدة
وكصيد الفراش بالشبك والمصيدة ج مصاد . (رج)

Close season (E) Période (F) de fermeture
المدة التي يحظر القانون أو النظام

فيها قتل بعض الحيوانات أو اصطيادها
• (زر) : صيادة الأرتق (F) Hippodamie (L)

(Hippodamia) جنس حشرات مفيدة من
فصيلة الدعاسيق ورتبة مفدمات الأجنحة . (حشرات

Bracon (F) جنس حشرات من غشائية
الأجنحة تصيد الحشرات .

مص (ط) : الصاد (E) Torticollis, Wry neck
هو الصعر ، وهو داء بالعنق لا يستطيع أن يلتفت

منه . (فل) صيد بانوس (F) Chasse de pan
Vantio Panis (L) المرحلة الأولى من مراحل

المنهج التجريبي عند بيكون ، وتقوم على كشف
الطبيعة وجمع الوقائع قبل تصنيفها وتفسيرها .

صير
كوش (فل) : صيرورة (E) Devenir Becoming
(F) وردت عند هرقليطس وهيجل وبرجون عند

الأول التغير صراع بين الأضداد ليحل بعضها محل
بعض وعند الثاني الصيرورة هي صميم الوجود وهي

سر التطور إذ ان الوجود من حيث هو كذلك أكثر
المعاني تجريداً وخواء ومثله الوجود على حين أن

الصيرورة وجود ولا وجود (ما يصار إليه) وهي
التي تحمل التناقض الذي يوجد بين الوجود واللاوجود

وعند الثالث الصيرورة هي عين الوجود وعين نسيج
الأناس .

شم (زر) : صيريات (F) Ménidés فصيلة الصير
وهي سمك صفار عظيمايات منها البارس picarel

وغيره .
مص (فل) : صيرورة (E) Devenir (F) Becoming

التغير في ذاته من حيث إنه انتقال من حال الى
أخرى . (مصير, Destination (F) Destinée (E)

مصير الكائن هو المستقبل الذي
خلق من أجله والغاية التي ينتهي إليها .

صيح
كوش (فل) : صيغ (مدرسة الـ) أو جشطلت
Gestalt (E F) كلمة ألمانية وهي تعني الشكل

أو الصيغة وقد اقترح تتشر في أمريكا أن يترجمها
الى (E) configuration واقترح استخدام هذا

الاصطلاح structural psychology وقد اعترض
ودورث على هذه المحاولات بأكملها . وتذهب هذه

المدرسة الى أن تنظيم العالم الخارجي في مجال الإدراك
وتصنيفه الى موضوعات لا يرجعان الى النشاط العقلي

الذي يركب بين العناصر الحسية بل إن هناك أنظمة
أولية أو صيغاً يدرکہا الحيوان والانسان مباشرة

بدون سابق معرفة أو تمرين

توضع عادة بجانب السرير .
شي (ث) : صوان (مقابل) (F) Huche لللابس
والجوهرات . (صوان Chiffonnière ما تحفظ



فيه الملابس . (الجهاز Coffre de mariage
صندوق جهاز العروس . (تصوينة مولدة
Claustra وتكون غالباً من حجر .

شم (زر) : صوان Accot زبل أو قش أو
طحلب تجمع حول الصناديق في الدفيئات فتكون

واقية لها من البرد . (صوان = سيليس Silice
الكلمة الفرنسية من Silex اللاتينية وهي الصوان

بالعربية مركب من السيليسيوم والأكسجين وهو من
أكثر الأجسام انتشاراً في الأرض اما على حالة واما على

شكل سيليكات ومعظم الزمالم منه . (صوانات =
سيليكات Silicate ملح يحصل من امتزاج الحامض

الصوانيك باحدى القواعد كالبوطاس والكلس فيقال
مثلا صوانات البوطاس أو سيليكات البوطاس .

مد : الصوانة (E) Silice .
شق (ط) : صوان الأذن (مقابل) Pinna.

صونومتر
جر (فر) : صونومتر (E) Sonomètre, monocorde
(F) sonometer, monochord ذو السوتر ،

مقياس الصوت .
صوي

جر (فر) : صوة K.ic = Borne Kilométrique
stone حجارة تكون في الطريق يستدل بها .

مص (ط) : الصاء والصاءة (E) Amniotic fluid
السائل الذي يكون في السلى .

صيب
مص (جغ) : الصيب (E) Cumulonimbus
سحاب كثيف قائم مرتفع في السماء ، وترتبط به في

أغلب الأحيان عواصف الرعد المطيرة .
صيح

شق (ط) : صيعة = صراخ = بكاء (مقابل)
(E) Cry . (سحائية Meningeal C. .

- صرية Epileptic C. .
صيد

شم (زر) : صيد = تصيد = اصطيد (F) Chasse
التربص بالحيوانات أو طردها للقبض عليها أو لقتلها

• (جـ) - قنيسة Gibier الصيد مصدر عومل
معاملة الأحياء فدل على الحيوان الذي يصاد ليؤكل

وهذه الحيوانات أشكال يسمونها الصيد الكبير
والصيد الصغير وصيد الطير وصيد الماء ويقال عندنا

صيد البر وصيد البحر . (الذئبات Louveterie

مص (حض) : الصينية (E) Tray (F) Plateau
 . || (م) - Face Plate (E) القرص المركب
 في مغزل المحرطة تثبت عليه المشغولات .

الخزفية الحمراء . || - سكنبي porcelaine de
 . Saxe . || - سيفري P. de Sèvres نسبة لمدينة
 فرنسية بهذا الاسم .

نوع من الخزف أصل مصدره الصين ، || - أبيض
 Blanc de Chine نوع من الخزف الأبيض . || -
 أحمر Sang de bœuf صنف من الآنية الصينية

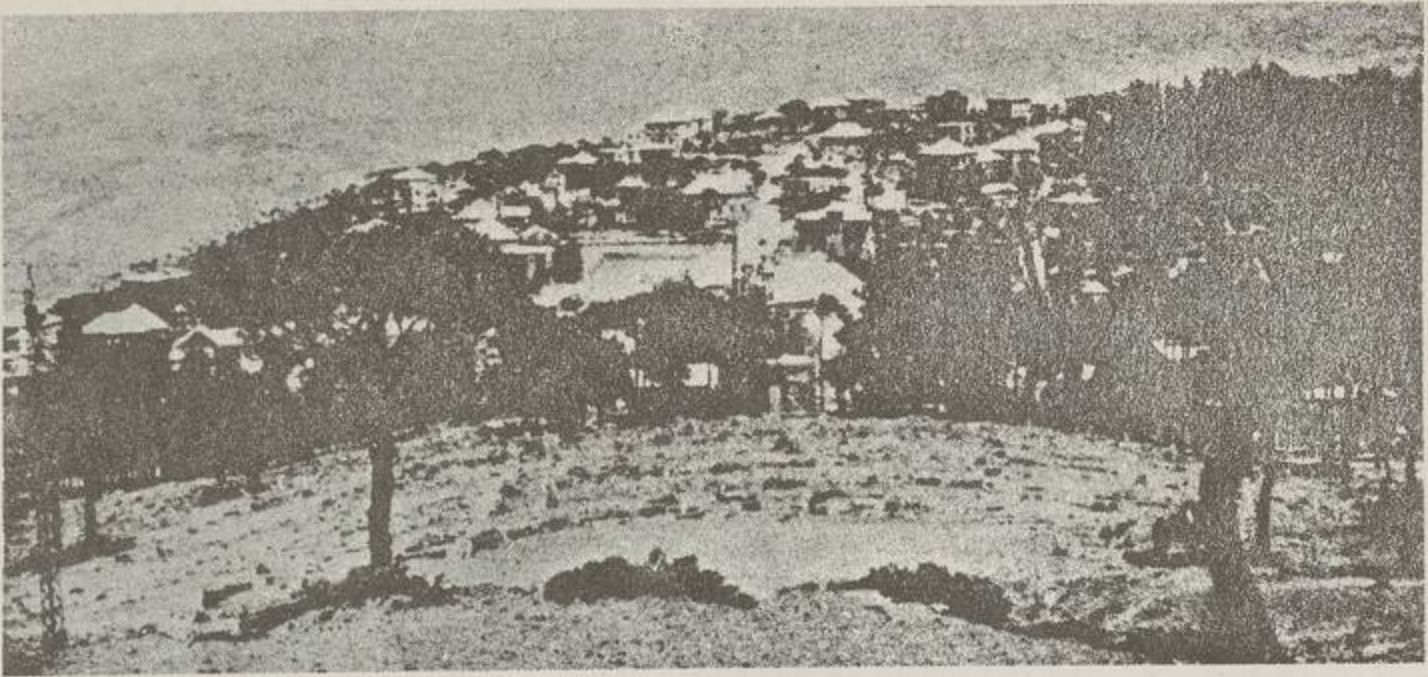

الضاد

ضهور الشوير

وهي غلاظ الاجسام شنانها ، لها أذنان عراحي
حريشة عقدها ، وألوانها شبيهة أو سمرة الى صفرة
ولذلك تختلط بالوان الرمال او الأتربة ، والضباب
أكبر كثيراً من الحراذين . وفي المؤلفات الفرنسية
ان العامة عندهم تسميها Fouette-queues .

مع (لجم) : المضب = المشد (مقابل) = Clip
Clamp (E) .

جر (فر) : ضباب (مقابل) (F) Brouillard
Mist (E) .

مص (ط) : الضبّ (E) Macrocheilia داء
ياخذ في الشفة فترم . || (ن) - والضبّة :
الجمع ضباب ويطلقان على الطلعة قبل أن ينشق عنها
إغريضها . || (جغ) ضباب Fog غشاء من
رذاذ الماء المتكاثف على دقائق الدخان أو الغبار في
الطبقات السفلى من الغلاف الجوي تضصف معه الرؤية
|| قوس - F. Bow قوس يشبه قوس

قزح يحدث بسبب الضباب .

ضبر

مص (ن) : الضبر: هو شجر الجوز أو جوز البر
Juglans regia (L) من الفصيلة الجوزية -Juglan-
daceae وهو ينبت في آسيا الصغرى ومعظم بلاد
أوروبا ، ويسمو الى عشرة أمتار وأوراقه مركبة عديدة



الأذينات وأزهاره صغيرة أحادية الجنس ، نورتها
هرية والثمرة حلبة تحتوي على بذرة واحدة غنية
بالزيت وهي عند عامة أهل مصر الجوز أو عين الجمل
وهي ليست جوز يوماً ولا جوز بوا ولا جوزة الطيب .

ضبيص

مد : ضبامة (مقابل) (F) Cretinisme .

ضبط

مص (اج) : ضبط (مقابل) (E) Control .

مستقلاً . أما اذا اعتبر الضان والمز جنساً واحداً
يكون من الواجب تسمية هذا الجنس جنس الغنم
لأن كلمة الغنم بالعربية تشمل الضان والمز . وولد
الغنم من الضان والمز سخلة ذكراً كان أو أنثى
ج سخال وذلك عندما تضفها امها . ثم تصير بهمة
للذكر والأنثى ج هم . جنس لبونات بحجرة أهلية
من الفصيلة الغنمية . || ضائن (M. (O. a.) نوع
الضان وفيه سلالات وضروب . || - الشام
Race de Syrie (O. a. asiatica) سلالة تشمل
ضروباً من الضان . || ضان البربر أو المغرب
Race ovine Barbarine (F) ضرب من سلالة
ضان الشام . || - بني مَرين = - مَريني
R. o. Mérinos سلالة ضان مشهورة بنعومة صوفها
وغزارته . وذهب العالمان الفرنسيان سنون Sanson
ودوشمبر Dechambre الى ان الفرنسية من امم
قبيلة بني مَرين في الجزائر حيث كان أخذ عدد من
هذا الضان وجود . || - قركمول Mouton de
Caracul ou karakul سلالة من الضان . ||
آكلة - = قملة - Pou du M. : Mélophage
(L) (Melophagus ovinus) (F) الاسم
العلمي من اليونانية بمعنى آكلة النعاج . حشرة من
رتبة ذوات الجناحين وفصيلة الشعراويات ، وهي لا
أجنحة لها ، تعيش على جلد الضان تحت الصوف
وليست خطيرة . || ضائبة (F) Ovinés أحد
قسي الفصيلة الغنمية .

ضبيب

شم (زر) : ضبيب (L) Uromastix وهي الضباب
والضبان وغيرها . جنس زحافات من رتبة المعطاء
وفصيلة الحبيبات كثيرة في صحارى الأقطار العربية .



الضاد

وسع : الحرف الخامس عشر من الألفباء ، وقيمه
في حساب الجمل ٨٠٠ ويتبادل هو والطاء مكانها ،
ويدغم فيه ما قاربه ، ولا يدغم هو في شيء . وعده
العرب خاصاً بهم ، معدوماً في اللغات الأخرى ،
فسموا العربية لغة الضاد ، جاء ذلك في الحديث
الشريف وشعر المتنبي وغيره ، وأكثر حديثاً .

ضاضاً

جر (فر) : ضوضاء = ضجة (مقابل) (F) Bruit
Noise (E) . || - الفوريّة = B. de fond
background . || - منحثّة = n. B. induit
induced .

ضؤل

مص (ن) : الضّال أو الضّال: هو السدر
البرتي وهو Zizyphus lotus (L) من
الفصيلة النبقية Rhamnaceae شجيرة شائكة كثيرة
التفرع موطنها الأصلي في بلاد البحر الأبيض المتوسط
لها ثمرة في حجم الزيتون فيها حلاوة . || (الك)
ثنائي المضالة (F) Damping diode صمام ثنائي يوصل
في دائرة إلكترونية لإضفاء الإشارة الخارجة منها
إذا زادت على الحد المرسوم .

جر (فر) : تضؤل = خمود (مقابل) (F) Amortisse-
ment (E) Damping (E) . || - الحرج
A. critique = Critical d.

ضان

شم (زر) : ضان (F) (Ovis aries) Mouton
(L) اسم للجمع والواحد ضائن للذكر وضائنة
للأنثى . ونسبه الغنم في الشام . والغنم في اللغة تدل
على الضان والمز جميعاً . حيوان أهلي من الفصيلة



الغنمية يربي للقصابة . وفي صوفه وجلوده فوائد
كبيرة . جنس الضان اذا اعتبر المز جنساً

p. foulante = for- كاسية - Common p.
 p. à vapeur de بخار الزئبق - cing p.
 mercure = mercury vapor p. - الحريق
 p. d'incendie = fire p.
 Pump(E) مضخة = منضخة (مقابل) Pump
 Breast P. الثدي - المعدة
 Stomach P.
 مع (لم) : المضخة = منفاخ (مقابل) Pump



Water p. ماء - الوقود
 Fuel p.

مص (م) : مضخة تغذية (E) Feed Pump آلة
 تدفع الماء الى داخل المرجل أثناء تشغيله .

مص (مر) : ضخّم Hypertrophy (E) ازدياد
 حجم عضو أو جزء منه نتيجة ازدياد حجم الخلايا

المكونة له . - (ضخامة) الجمجمة Skull
 hyperostosis وفيه يفرط نمو النسيج العظمي .

- الطحال = الطحال Splenomegaly .
 (اق) التضخم (E) (F) Inflation و زيادة

التقود أو وسائل الدفع الأخرى على حاجة المعاملات
 - (مر) - Hypertrophy (E) .

تعويضي H.,compensatory . (ك) التضخم
 Amplification الحصول من تيار ضعيف على تيار

أقوى ، أو من فرق صغير في الجهد على فرق أكبر .
 مضخم Amplifier جهاز يستعمل للتضخم .

جر (فر) : ضخّم (مقابل) Volumineux (F)
 voluminous (E) . ضخّم = كبر

Amplifier = Amplify . - = نقش = نفخ
 Gonfler = to swell, to creep, to inflate

تضخم (F) (E) Amplification . مضخم
 Amplificateur = a. tor . التضخم = الانتفاخ

Gonflement = Swelling, inflation =
 تضخم (ط) : ضخامة (مقابل) Hypertrophy (E)

- قلبية Cardiac H. . - لثوية
 gingival H. . - الأسنان Macrodonia .

- الأصابع Macroductyly . - الأظافر
 Hyperonychia . - الثديين Macromastia .

- الرأس Macrocephalous . - الشفاء
 Macrocheilia . - Macrocheilia .

- العقد الأبطية أو الوركية = - عقدية
 Dml الأبط Bubo . - الكرية Macrocyte .

- كريات الدم الحمراء : (في سياق الملاريا وفقر
 الدم) Macrocythemia . - اللسان

Macroglossia . - النواة Macronucleus .
 شي (ث) : ضخّم = صرّحي = أبدي (مقابل)

Monumentale (F) . مضخم الصوت

(Hyæna) (L) جنس حيوان من الفصيلة الضبعية



ورتبة اللواحم . ضبعيات (F) Hyénidés فصيلة
 الضباع .

مص (اح) : الضبعيات (E) Hyaenidae .
 ضبع

جر (فر) : ضجة عشوائية (مقابل) Bruit au
 hasard (F) Random noise (B)

ضجر
 شق (ط) : ضجر = قلق (مقابل) Restlessness (E)

مع (سك) : مضجع = منام (مقابل) Berth (E)
 شق (ط) : اضطجاع = استلقاء = قرحة الفراش
 (مقابل) Decubitus .

شم (زر) : ضجمان = غمّل (F) Verse سموه
 حديثاً الترقيد ، والفصح ما ذكرته . استلقاء الزرع

من كثرة العناصر الغذائية في التراب ولا سبب كثرة
 الأزوت وقلة الفسفور . ومن جملة أسبابه الظل ،

كظل الشجر ، والجو الحار الرطب .
 مص (اح) : مضطجع (E) Decumbent ويوصف

به النبات عادة اذا كانت ساقه زاحفة على الأرض
 وقمته الى أعلى .

ضحك
 شق (ط) : ضاحك = سن الضاحك (أسنان)
 (مقابل) Premolar (E) . عضلة ضاحكة

Risorius Muscle . ضحك صفراوي (تشنج
 عضلي وجهي في الكزاز) Risus Sardonius .

مص (ط) : الضواحك (E) Bicuspidis أربع
 أضراس تلي الأنياب الى كل ناب من اسفل الفم

وأعلاه ضاحك .
 ضحل

شم (زر) : ضحل = برّوض (F) Étiage تحاريق
 في مصر . وهو أدنى مستوى يهبط اليه ماء النهر

في السنة .
 ضحا

مص (اح) : أضحية (مقابل) Sacrifice (F)
 ضخم

جر (فر) : مضخة (مقابل) Pompe (F) Pump
 (E) . - خاصة p. aspirante = suction p.

sucking p. . - عادية = p. ordinaire .
 ضخم

جر (فر) : مضخة (مقابل) Pompe (F) Pump
 (E) . - خاصة p. aspirante = suction p.

sucking p. . - عادية = p. ordinaire .
 ضخم

جر (فر) : مضخة (مقابل) Pompe (F) Pump
 (E) . - خاصة p. aspirante = suction p.

sucking p. . - عادية = p. ordinaire .
 ضخم

شم (زر) : ضبع = ذبيح = غنّاء (F) Hyène

(ك) - Accuracy الحالة المحكمة التي
 يتتبع فيها الخطأ . (بك) - الدقيق

Adjustment, fine . (ق) ضابط الاختصاص
 القضائية Critère de compétence judiciaire (F)

هو أداة الوصل بين المنازعة وولاية القضاء في الدولة
 مثال ذلك: الجنسية في قاعدة اختصاص محاكم الدولة

التي ينتمي إليها المدعى عليه بحيث يرفع عليه من
 دعاوى . وكذلك الوطن في قاعدة اختصاص محاكم

الدولة التي يوجد موطن المدعى عليه في إقليمها بما
 يرفع عليه من دعاوى . - الإسناد Point de

rattachement هو أداة الوصل بين المائلة المسندة
 والقانون المسند إليه مثال ذلك: الجنسية في قاعدة

خضوع أهلية الشخص لقانون الدولة التي ينتمي إليها
 بحسبته ، ومحل إبرام التصرف في قاعدة خضوع

شكل التصرف لقانون محل إبرامه . - إقليمي
 للاختصاص القضائي Critère territorial ضابط

يتحدد بمراعاة الصلة بإقليم الدولة . مثال ذلك :
 الوطن ، مكان الإقامة ، موقع المال ، محل نشأة

الالتزام . - خاص للاختصاص القضائي C.
 spécial ضابط يبنى عليه اختصاص محاكم الدولة

بنوع معين من المنازعات ، مثال ذلك : موقع المال ،
 فهو ضابط خاص بالمنازعات المتعلقة بهذا المال .

- شخصي للاختصاص القضائي C. subjectif
 ضابط مأخذه الشخص من حيث جنسيته أو من حيث

موطنه . - عام للاختصاص القضائي C.
 général هو ضابط يبنى عليه اختصاص محاكم

الدولة دون التقييد بنوع المنازعة: مثال ذلك موطن
 المدعى عليه . - إذ هو ضابط عام يشمل جميع

الدعاوى التي ترفع على المدعى عليه . - غير
 إقليمي للاختصاص القضائي: ضابط لا يتحدد بمراعاة

الصلة بإقليم الدولة. مثال ذلك: جنسية الخصم .
 - قانوني للاختصاص القضائي C. juridique هو

ضابط قوامه فكرة قانونية . مثال ذلك الجنسية ،
 والوطن ، ومحل إبرام العقد . - موضوعي

للاختصاص القضائي C. objectif ضابط مأخذه
 سبب المنازعة أو موضوعها مثال ذلك: موقع المال ،

محل نشوء الالتزام ومحل تنفيذ الالتزام . -
 واقعي للاختصاص القضائي C. de fait هو ضابط

مشتق من الواقع . مثال ذلك : موقع المال .
 (م) ضابطة الثقوب (برغل) عامية Reamer (E)

أداة ذات حافات حادة تستعمل لتوسيع الثقوب أو
 ضبطها . (حض) ميزان مضبوط Accurate

balance هو الميزان الذي تصح عليه الأوزان .
 جر (فر) : الضبط = الإحكام (مقابل) Réglage

mise au point (F) adjustment (E) .
 - = إلتقان = دقة Précision = accuracy .

كوش (فل) : ضابط الكل (EF) Omnipotence
 إحدى صفات الذات الإلهية تدل على أن قدرة الله

لا متناهية .
 مع (تب) : علامات الضبط Check marks (E)

ضابط مخول Authorized officer .
 ضبع

شم (زر) : ضبع = ذبيح = غنّاء (F) Hyène

وضع على أساس جعل المكلف يدفع ضريبة تناسب وارداته اي ريع أرضه أو بنائه أو زراعته أو تجارته أو صناعته أو راتبه أو أجرته أو ما يربحه بسبب الحروب . || - عقارية I. foncier من الضرائب المباشرة ، تشمل الأرض والابنية أي تقوم مقام ما يسمى في الشام العشر والحراج وضريبة المسقات . || - غير مباشرة I. indirect هي الضريبة التي توضع على بعض الاشياء ولا تصيب غير مستهلكها كضريبة التبغ وورق اللعب والمسارح والكحول والجمارك وغيرها . || - مباشرة I. direct في اصطلاح الشام . وهي الضريبة التي تطلب من الفرد شخصياً كضريبة الابنية وضريبة الدخل من زراعة أو تجارة أو صناعة .

مع (تب) : الضرب (مقابل) (F) Battement . || - بحد المحجن = - الكرة بحد المضرب (E) Undercutting . || - بظهر المحجن = - الكرة بظهر العصا Back stick . || - الرداد = ضربات مضادة Counter hitting . || يضرب Bat . || الضارب striker . || الضربة = القاطعة (F) Coup . || - الحرة (E) Free-hit . || - الدافعة = دفع الكرة على الأرض Push stroke . || - زمنية (F) Coup de temps . || - العكسية = ضرب الكرة بالمضرب معكوس Reverse Scoop stroke . || - الفارفة = غرف الكرة Scoop stroke (E) . || - قرنية طويلة = - ركنية طويلة Long Corner . || - قرنية قصيرة = - ركنية قصيرة Penalty C. . || - مداركة = - متصلة tensions . || - المستقيمة (F) Coup droit . || - الارتداد = نوع الخط (E) Not up . || خسران - Loss of stroke . || - السبق = النقطة الحاسمة Game ball . || - صد = - إيقاف Coup d'arret (F) .

شي (ث) : ضرب = مك (للقود) (F) Frappe . || مضرب Raquette . || مضرب (محمل)



Frappé (Velours) .

مص (اح) : الضرب (E) Variety . || (فل) أو القرنية (E) Mood (F) Mode . اقتران الصغرى بالكبرى على شكل خاص . || (هـ) - Multi- plication (E) . هو تكرار عدد ما مرات بقدر ما في عدد آخر من الوحدات ٧ x ٤ منهاها

والقضايا . « والضدان لا يجتمعان وقد يرتفعان في حين أن النقيضين لا يجتمعان ولا يرتفعان » . تعريفات الجرجاني (. || (جج) - التجارية (E) Anti-Trades or Counter-Trades حركة في طبقات الجو العليا مضادة لاتجاه الرياح التجارية وفي نفس منطقتها . || (اح) - الجير (E) Calciphobe (E) calcifuge النبات الذي لا ينمو في تربة غنية بالجير ويزدهر فقط في الأراضي الفقيرة منه . || (ق) ورقة - = السند المضاد (F) Contre-lettre . || (جج) ضد الإعصار (E) Anticyclone منطقة يرتفع فيها الضغط الجوي نسبياً عما حوفا . || (طن) - البروتون Antiproton دقيقة أولية كالبروتون الا أن شحنتها سالبة ، توهم وجودها أول الأمر لأسباب نظرية ثم تحقق أخيراً . || - النيوتريون Antineutrino هي دقيقة كالنيوتريون سُلّم بأنها تنبعث عند انطلاق دقيقة بائية من جنس البوزترون من بعض العناصر ذات الفاعلية الإشعاعية أو عندما تلتقف تلك العناصر دقيقة بائية من جنس النجاترون . || الضديّان Antiparticles كل زوجين من الدقائق الأساسية = أحدها يقابل الآخر مقابلة الضد في الشحنة الكهربائية أو في خاصية من خواصه المميزة . || (اح) تضاد Antagonism (فن) - || (E) Parallele Contrary motion (F) contraire . || (فل) - || (E) A contrario استدلال بتضاد المقدمات أو الفروض على تضاد النتائج . || (مر) مضاد Antagonist . || (اح) Antagonistic - || - للاتجاه الأرضي Apogeotropic تطلق على أعضاء النبات التي تنمو متجهة الى أعلى أي في اتجاه عكسي للجاذبية الأرضية . || (ك) - الكولور Antichlor المادة المستخدمة لإزالة الكلور من الألياف السيلولوزية مثل فروع أكسيد الإيدروجين . || (يك) مولدات - || Antigens . || أجسام مضادة Antibodies . || (ك) أشابة - للاحتكاك antifriction metal . || أشابة من الرصاص وقليل من الأنتيمون والنصدير وتستخدم في صناعة الحوامل المعدنية التي تحمل محاور دائرية لتقليل الاحتكاك وتتركب من ٨٠٪ من الرصاص و ٨٪ من الأنتيمون و ١٢٪ من القصدير .

ضرب

جر (فر) : ضرب = ضاعف (مقابل) (E) Multiplier (F) to multiply (E) . || الضرب (الحسابي) = التكاثر (F E) Multiplication . || المضروب Multiplicateur = multiplier . || فيه Multiplicande = m. and turbulences (F E) . || الاضطرابات الجوية الكهربائية Parasites; perturbations atmosphériques = atmosphériques P.

شم (زر) : ضرب (F) Lutte تصافد الضان . وتطلق الكلمة الفرنسية أيضاً على زمن هذا النزاع . || ضريبة Impôt حصّة اشتراك الفرد في نفقات الدولة العامة . || - الرئس I. sur le revenu وتسمى ضريبة الدخل . شكل من الضرائب المباشرة

Mégaphone .

شم (زر) : تضخم Hypertrophie فرط النمو في عضو فيزداد وزنه وحجمه فوق المعتاد . ضد

كوش (فل) : ضد (E) Contrary (F) الضدان صفتان وجودتان يتعاقبان في موضع واحد يستحيل اجتماعهما كالسواد والبياض والفرق بين الضدين والنقيضين أن النقيضين لا يجتمعان ولا يرتفعان كالعدم والوجود والضدين لا يجتمعان ولكن يرتفعان كالسواد والبياض . عند أرسطو المتضادات هي التي يمددها بعضها من بعض غاية البعد ويجمعها جنس واحد . || تضاد أو ضد C. = C. يكون بين معنيين مجردين يندرجان تحت جنس واحد ، وبينها غاية الخلاف . يكون بين قضيتين كليتين مختلفتي الكيف . وحكم القضيتين المتضادتين propositions contraires (F) أنها لا يصدقان معاً ، ولكن يحتمل أن يكذبا معاً .

شم (زر) : مضاد للأمراض الفطرية Anticrypto-gamique تطلق على المواد والسوائل المستعملة في قتل الفطور المجرية الطفيلية .

شق (ط) : ضد التخريش = - التهيج = - الأثارة (مقابل) (E) Counter-Irritation . || - الحمى Antifebrile . || - الحمى الراشعة Antivirus . || - الحميرة Antienzyme . || - الديقان = الترياق Antitoxin . || - زبيب الأفي = - سم الأفي Antivenine . || - الزهري Antiluetic . || - السم Antidote . || - المعفونة = تطهير Antisepsis . || - المحرش = - المهيج Counter-Irritant . || مكونة - || Antigen . || تضاد = مقاومة Antagonism . || - الصدمة Contre-Coup . || اتجاه مضاد Counter-Suggestion . || دهان - || Counter-Stain . || جذب - || Counter-Attraction . || الشد - || Counter-Extension . || الشد المقابل Antisyphilitic . || للزهري - || للحرارة Antispasmodic . || للتشنج Antipyretic . || - || لداء الحفر Antiscorbutic . || - || للمفونة = مطهر Antiseptic . || - || للكساح = - للخرع Antirachitic . || - || الاستطباب Contra-Indication . || مص - || لزبيب الأفي Antivenine Serum . || مضادات التخثر Anticoagulants . || - || الحيوية Antibiotics . || أضداد Antibodies .

جر (فر) : ضد (مقابل) (F) against (E) Sens inverse des aiguilles d'une montre = anti-clockwise . || التضاد = التباين c.st = contraste .

شي (ث) : مضاد للزلازل (مقابل) (F) Asismique (F) . || متضاد = متباين = متفاوت Disparate مص (فل) : ضد (F) Contrary (E) مصطلح يدل على تقابل صفتين مختلفتين كل الاختلاف تتعاقبان على موضوع واحد ولا يجتمعان كالسواد والبياض ، ويكون بين المعاني الكلية

تضرس البناء اذا لم يستو فصار كالأضراس . وفيه :
حرة مضرسة ومضروسة فيها كأضراس الكلاب من
الحجارة الخ . ولما كانت جبال سطح الارض ووهاده
لا تزيد في حجمها على التضاريس ، بالنسبة الى حجم
الكرة الارضية ، يكون هذا الاصطلاح مقبولاً :
ما في وجه الارض من تفاوت كالجبال والأودية
والسهول والتجود وغيرها .

شي (ث) : تضريس = تنوء = بروز (مقابل)
Relief (F) . مَضْرُسٌ Endenché له أضراس
على نحو المنشار . مَضْرَسَاتُ Den.icules عناصر
زخرفية . مداميك مضرسة = أي مرصوفة ولها
أضراس بارزة ومعدة لربط أحجار جديدة
Arrachement .

مص (ط) : الضرس Tooth, molar (E) سنّة
طاحنة . م - العقل M. last واحد من أضراس
أربعة يخرج من بعد استحكام الأسنان . أضراس
العقل Wisdom teeth أقصى الأضراس وآخرها
نباتاً . م (ج) تضاريس Relief ما عليه سطح
الأرض من مرتفعات ومنخفضات . م خريطة -
R. Map خريطة توضح مستويات السطح بطرق
مستوية

ضرع

شم (زر) : ضرية = صبارالضروع Mamillaire
(L) (Mamillaria) (F) من Mamma أي



الضرع اشارة الى شكلها . جنس نباتات لحمية للترين
من الفصيلة الصبارية .

ضرم

مص (ن) : الضرم هو الاسطوخودوس وهو
Lavandula stoechas (L) من الفصيلة الشفوية
Labiatae وهو نبات شجري معمر ينبت في بلاد
البحر الأبيض المتوسط ، أغبر الورق ورقه كورق
الشيح وزهره قرفيري صغير كزهر السمتر طيب
الرائحة ، ثمرة جاف أحمر الى السواد وطعمه حريف
مع مرارة يسيرة .

شم (زر) : ضرم = أسطوخودوس Lavande
(L) (Lavandula stoechas) (F)



المفردات والقاموس . والثانية من اليونانية . يزرع
وينبت برياً في أنحاء كثيرة من لبنان وسنير حيث
يسمى شمينية .

جر (فسر) : الضرم re. (E) récalescence (F)

ضرا

مص (ن) : الضرو : شجر البطم البري أو شجر المصطكي

عليها ، وبما بل عند كانت الإخباري (assertorique)
والإشكالي (problématique) ، وتلك مصطلحات
ثلاثة أشاعها كانت وعدها ضرورياً للأحكام في مقولة
الجهة (modalité) ، والحقائق الرياضية قضايا
ضرورية ، بينما الحقائق التجريبية قضايا إخبارية .
م ضروري = واجب Nécessaire (F) Nece-
ssary (E) ما امتنع عنده .

كوش (فل) : ضرورة Nécessité (E) Necessity
(F) لها معان أربعة عند أرسطو : (أ) الشرط
الذي بدونها لا يكون تغير ولا حدوث شيء . (ب)
الضرورة تطلق على العنف والتسر ، فما يحول بين
انسان وبين أداء أي عمل يعتبر ضرورة قاهرة .
(ج) تطلق في مقابلة الاختيار . (د) الضرورة قد
تكون مفارقة وقد تكون باطنية . (٢) ضرورة
مطلقة né. absolue هي التي يحكم فيها بضرورة
ثبوت المحمول للموضوع أو بضرورة سلبه عنه مادام
ذات الموضوع موجوداً أما التي حكم فيها بضرورة
الثبوت فضرورية موجبة كقولنا كل انسان حيوان
بالضرورة فان الحكم فيها بضرورة ثبوت الحيوان
للانسان في جميع أوقات وجوده وأما التي حكم فيها
بضرورة السلب فضرورية سالبة كقولنا لا شيء من
الانسان يحجر بالضرورة فالحكم فيها بضرورة سلب
الحجر عن الانسان في جميع أوقات وجوده . (٣)
ضرورة أدبية né. morale وتقوم عند لينتز في
اختيار الأحسن ، وهي وسط بين الضرورة المطلقة
والحرية المطلقة ، وهي الضرورة الخاصة ببدأ السبب
الكافي والممكنات . (٤) مذهب الضرورة -
necessi- (E) التاريانم tarianism يقال بالأخص على مذهب أور
Owen الذي يقرر ان الانسان ظاهرة اجتماعية
محتومة . م ضروري Néce- Necessary (E) Néce-
ssaire (F) الذي لا يمكن أن يكون بخلاف
ما هو كائن . (٢) يقال ضروري على توقف قضية
على تضمن قضية في مجموعة من القضايا . (٣) في
الأخلاق : إلزامي obligatoire في مقابلة حادث
contingent ويمكن possible .

شم (زر) : أضرار Dégats (F) أضرار مختلفة يحدثها
الانسان أو الحيوانات الأهلية بالنباتات الزراعية . م (رج)
أضرار الدخان Fume damage (E) Domma-
ges causés par la fumée (F) أضرار تحدثها
المواد الكيميائية التي تكون في الغازات والأدخنة .
شق (ط) : ضار = مؤذي (مقابل) Nocuous ,
Noxious (E) . م ضرورات = احتياجات
Needs .

شي (ث) : إضرار = تشويه (للأماكن والأبنية
الأثرية) Dégradation (F) .

ضرس

شم (زر) : ضرس = ناجذ = رحى Mâchelière



مولاي (F) مolar ج أضراس ونواجذ . م تضريس
الأرض = تضرس - Relief du sol في اللسان

Facto- rial n عدد تبادل ن من الأشياء مأخوذة جميعها .
م (مر) ضربة الشمس Sun stroke . حالة
مرضية حادة تنشأ من تأثير أشعة الشمس الحارة
يصحبها هبوط شديد قد يكون قاتلاً إذا لم يسعف .
م (ج) ضرب Rime بلورات من الثلج
تتكون من ملامسة قطرات الماء للسطوح الباردة .
ومنها الضرب المش والضرب الصلب . م (أخ)
الضرب Sub-variety . م (صو) ضربات
Beats . ارتفاع وانخفاض في شدة الصوت تحسن بها
الأذن ، يحدثان على التوالي من تداخل نغمتين فرق
التردد بينهما صغير . م (اق) الإضراب Greve
(E) Strike (F) توقف العمال عن المضي في
العمل المتفق عليه . م (أج) ضريبة Tax .
م (ق) الضرائب Impôts (F) . م (اق)
مضارب على الصعود (صعودي) Haussier (F)
Bull; longs (E) هو الذي يرمي الى الاستفادة
من ارتفاع الأسعار . م - على النزول (نزولي)
Baissier (F) Bear; shorts (E) هو الذي
يرمي الى الاستفادة من انخفاض الأسعار .
المضاربة Spéculation (E) Speculation (F)
عمليات يقوم بها بعض الأشخاص بناء على معلومات
فنية وتقديرات معقولة للارتفاع من فروق الأسعار
في الزمان والمكان . م (اق) المضاربات المفتعلة
Manipulations (F) (E) تطلق على الوسائل
التي من شأنها ان تحدث تغييراً غير طبيعي في
الأسعار . م (تا) اضطراب (ج. اضطرابات)
Disturbance (E) . م (أج) - عدم
الأمن Insecurity .

ضريح

شي (ث) : ضريح عظيم = تربة (مقابل) mausolée



(F) . م - الذكرى Clénotaphe قبر فارغ يشد
إحياء لذكرى ميت لم يمض على وفاته ، صندوق
زخرفي من خشب أو سواه يغطي القبر .

ضور

مص (ق) : الضرر Dommage (F) . م -
الأدبي D. moral . م - غير المباشر D. indirect .
م - المباشر D. direct . م - غير المتوقع
D. imprévu . م - المتوقع D. prévu .
المضروب Victime (مر) الضربة Football
of (E) ما وقع عليه الوطء من لحم باطن القدم مما
يلي الإبهام وهي التي تقابل الآلية في الكف . م
م ضروري Apodictic (E) Apodictique (F)
قضية (أو حكم) صادقة لبداهتها أو لقيام البرهان

الأجسام المغورة فيها . || - المطلق Absolute pressure هو الضغط الحقيقي الواقع على السطح . || (ك) - منقوص Reduced P. || (جنغ) اتجاه . - P. Tendency حالة الارتفاع أو الانخفاض التي ينتج عنها الضغط في مكان وزمان معينين . || انحدار . - P. Gradient التغير الأفقي في معدل الضغط في اتجاه معين كما تبينه خطوط تساوي الضغوط . || (طبع) خرائط مرسمة - الجوي Barographic Charts وهي الخرائط التي تسجل عليها مقادير الضغط الجوي وما قد يطرأ عليها من تغيير في فترة من الزمن وذلك بواسطة جهاز يعمل بطريقة آلية . || مقياس - الجوي = البارومتر Barometer وهو اسم يطلق على كل آلة أو جهاز لقياس الضغط الجوي . || (ط) رباط ضاغط Pressure bandage . || (فن) الضاغطة Finger-piece plectron . || (ضو) تضاضط Condensation, (Compression) بسبب تقارب أجزاء الوسط الذي تنتشر فيه الموجة الطولية . || (م) مضغط فلن Cork press آلة صغيرة بوضع بين فكها قطعة الفلين لتصغير حجمها بالضغط بين الفكين . || (طبع) البخار المضغوط Pressure, steam under Compression مضغونية Compressibility قابلية المادة للانضغاط ويطلق المصطلح عادة على السوائل . || انضغاط Compression هي الحالة الانفعالية لجسم مضغوط من طرفيه . || ميزان ال - C. balance هو ميزان يقدّر الوزن أو القوة بواسطة الانضغاط . || انضغاطية السوائل Compressibility of liquids هي الخاصة التي ينفع بها السائل تحت تأثير قوة انضغاط .

جر (فر) : الضغَط (مقابل) Pression (F) pressure (E) = انضغاط compression (FE) . || - إستاتي = الضغط الساكن Pression (F) s.tic pressure (E) statique (F) . || - الآني للصوت P. instantané du son = Instantané للصوت P. neous sound p. || - البارومتري P. barométrique = Barometric p. || - جزئي P. P. asmotique = a.tic p. || - الجزئي P. partielle = partial p. || - ال - الجوي P. atmosphérique = at.ic p. || - الرفع P. de bas en haut = Upthrust || - الصوتي الفعال P. sonore effective = e. sound pressure || - عند احدى نقط المائع P. sur un point || - عند احدى نقط المائع P. de fluide = p. at a point of a fluid || - كهربائية P. Piézo-électricité = piezo el.ty || - كهربائية Pression électrostatique = El.ic || - المائي P. hydraulique = H.ic p. || - المائي P. absolue = Absolute p. || - المطلق P. admissible = permissible p. || - مقبول P. de radiation = p. of r. || - الاشعاع P. de la vapeur = vapour p. || - البخار P. de la v. saturée = Saturation || - المشبع P. des liquides = p. of || - السوائل v. p.

عدد الصبغيات في الخلايا التي تحتوي نواتها على مضاعفات عدد الصبغيات بالأمشاج . || (مر) مضاعفات Complications . || (ن) الضمفانة : هي ثمرة السعدانة (ج. سعدان) وهو اللصيق (العريش) والشبيط (مصر) وهو Neurada procumbens (L.) من الفصيلة الوردية Rosaceae وهو عشب حولي منبسط منفرش ينبت في بلاد البحر الأبيض المتوسط وتسمى بعض فروعها الى ١٥ سم وهو مشعر وأوراقه بيضية تقريباً مفصصة ريشية ، أزهاره فردية وثمرته جافة مستديرة قطرها نحو ١.٥ سم تحمل أشواكاً صغيرة تعلق بها يلامها وبها بذرة واحدة .

ضغيبس

مص (ن) : الضغيبوس : الجمع ضغاييس وهو الهليون وأسفراج وأسفراج وكشك الماس (مصر) هو Asparagus officinalis (L.) من الفصيلة الزنبقية



Liliaceae وهو نبات معمر ، ينبت في بلاد حوض البحر الأبيض المتوسط ، ساقه قائمة كثيرة التفرع تخرج من أصول متضخمة بيضاء تؤكل ، وأزهاره صغيرة بيضاء مخضرة ، وثمرته صغيرة حمراء كروية بها بزور وهي لبية .

ضغظ

مص (صو) : الضغظ Accent d'insistance (E) Stress accent. (F) تأكيد الكلمة عند النطق بها لبيان أهميتها . || (م) - Push, thrust, pressure, compression (E) هو القوة التي تميل الى تقيص طول الجسم أو أبعاده . || - Pressure هو القوة الواقعة على وحدة المساحات في الاتجاه العمودي عليها . || (ك) - الإلكتروليتي للمحلول Electrolytic solution p. الجهد الناشئ من وضع قضيب من الفلز في سائل الكتروليتي . || (ط) - باليدين Bimanual compression وذلك بوضع إحدى اليدين في المهبل وضغط الرحم بالأخرى من البطن . || - التناضحي Pressure, osmotic . || (طبع) - البارومتري Barometric P. وهو مقدار الضغط الذي يتعين بدلالة البارومتر . || (اح) - الجذري Root p. الضغط الناشئ من اندفاع المصاراة في أوعية المجموع الجذري الى أعلى . || (جنغ) الضغط الجوي Atmospherique p. هو ضغط الغلاف الهوائي المحيط بالكرة الأرضية . || - - العياري Normal (standard) atmospherique p. هو الضغط الجوي الذي يعادل ضغط عمود من الزئبق ارتفاعه ٧٦٠ مليمتر في درجة الصفر المئوي على مستوى سطح البحر عند خط عرض ٤٥° . || (م) - الرفع Upthrust الضغط إذا كان من أسفل الى أعلى كما هو الحال في ضغط السوائل على

Pistacia lentiscus (L.) من الفصيلة البطمية Anacardiaceae شجيرة دائمة الخضرة تنبت في بلاد آسيا الصغرى وغيرها من بلاد البحر الأبيض المتوسط ، تنمو الى ١ ، ٣ أمتار ورقها مركب زوجي البوريقات . والنورة عتقودية صغيرة والثمرة حسة حمراء الى السوداء ، ويسيل من النبات مادة راتنجية تعرف بالككام أو المصطكي وله رائحة طيبة .

ضغز

شق (ط) : ضغز Trismus (E) انغلاق الفكين التشنجي .

ضغف

كوش (قل) : ضغف Weak (E) Faible (F) ضغف (١) « قياس ضعيف » هو الذي تكون نتيجته جزئية مع أن المقدمتين تسمحان بنتيجة كلية . (٢) في الفيزياء المعاصرة يقال عليه ضغفة casualité f. ويقابلها في الفيزياء القديمة عليه قوة forte . والمقصود بالعلية الضغفة أن الملة لها أكثر من معلول . وحدوث احدى هذه المعلولات ليس الا مجرد احتمال . شق (ط) : ضعف السمع (مقابل) Paraculis (E) . || - العقل Non Compos, Mentis . || - الضغف = ناقص Defective . || - العقل Mental D. || - رحم مضاعف Double Uterus . || - رؤية مضاعفة D. Vision . || - مضغوف = مخفف Attenuated . || - مضغف الباه = مضغف الشهوة Antaphrodisiac = Aphrodisiac . || - جر (فر) : الضغف = المزدوج (مقابل) Double (E) d., twofold (F) . || - ضغف = مطابقة d., défaut d'accommodation = a., loss of Multiple commun = Co - المضاعف المشترك m. mmon . || - التريع Biquad - Bicane = ratic . || - خمسة اضعاف Quintuple = fiive . || - الضغف = إدراك الزرقعة Perception (مر) : ضغف diminished blue (E) . || (اح) ضغيفة الشم Microsmatic الحيوانات التي تكون فيها حاسة الشم ضعيفة مثل القردة العليا . || (بك) إضعاف Attenuation . || (اح) تضاعف Duplication . || - زيادة عدد الوحدات الى الضغف كعدد الصبغيات (الكروموسومات) مثلا عند الإخصاب . || - الانقسام Chorisis ويقصد به تضاعف العدد كما في حالة أسدية المحيط الداخلي لزهرة الفصيلة الصليبية التي يتضاعف عددها بالانقسام . || (ك) - الأصل = بلمرة Polymerization . || - الإسهامي للأصل = بلمرة إسهامية Co-polymerization . || (اج) مضاعف Multiplier . || (الك) - التردد Frequency m. صمام إلكتروني في دائرة يعمل التردد أضعاف قيمته الأولى . || - ضغوني Photomultiplier صمام كهربائي ضغوني به عدد من الأنودات تعمل على تضخيم التيار الإلكتروني عن طريق انبعاث إلكترونات ثانوية منه . || (مر) كسر - Compound fracture . || (اح) متضاعف المجموعة الصبغية Polyploid ويوصف به

. Polygon = polygon المضلع . الحبيبي =
- p. funiculaire = f.lar p. الحيطي
. p. dynamique = forces diagram حركي
p. inscrit = circular polygon الدائري
p. des pre-ضغوط او مضلع الضغوط -
ssions = pressure line . الهذب
p. convexe = convex polygon . المقعر
p. concave = concave p. منتظم



p. régulier = regular p. القوي
p. de forces = f.ce p.
شق (ط) : اضلاع (مقابل) Ribs (E)
حقيقية True R. . سائبة Floating R.
- كاذبة False R. . ضلعي Costal
شم (زر) : ضلع = عير Nervure médiane (F)
Buplèvre (F) (Bupleurum) (L) البقرة



ترجمة الاسم العلمي . جنس نباتات من الفصيلة
الحميمية كانت تستعمل في الطب وليست بوراعية .
مص (ط) : الضلع Rib (E) . (ه)
المثلث Side هو المستقيم المحدود برأسين من
رؤوسه . (ط) خط تحت الضلع Subcos-
tal line . المسطح - - S. plane . (ا ح)
مضلع Polygonal . (ه) حبيبي Funicu-
lar polygon المضلع الذي تقع رؤوسه على
مستقيمت عمل القوى وأضلاعه توازي أضلاع المضلع
القطبي . (ط) قطبي Polar p. الخطوط
المرسومة من نقطة ما تسمى القطب الى رؤوس مضلع
القوى . (ط) القوى Force p. هو الضلع
الذي تمثل أضلاعه القوى مقداراً واتجاهاً وفي اتجاه
دائري ويوجد بواسطته مقدار واتجاه المحصلة .
المحذب Convex p. إذا مد أي ضلع من أضلاع
مضلع (أو منحنيات ومستقيمت) وكان الشكل
يتأمله في جهة واحدة من هذا الضلع سمي المضلع
(المضلع المحذب) . (ط) المقعر Concave p.
إذا مد ضلع من بعض أضلاع مضلع وكان الشكل في
جهتين مختلفتين من هذا الضلع سمي المضلع مقعراً .
(جي) أضلاع (م . ضلع) S. Costae
(Costa زخرف في أصداف المرجانيات
يتكون من حيود طولية غليظة تتشعب من منطقة
القرون الى الحافة الأمامية للصدفة . (ط)
المحرزة Beaded ribs . (ه)
المتناظرة Homologous sides. Correspond

جنس حيوانات عجيبة بين الضفادع والحيات .
ضفادع مذنبية = ذوائل Urodèles (F) منها
السمندل وسمندل الماء . والذوائل عن مجمع مصر .
ضفدعيات أو برمائيات Batraciens ou
Amphibiens طائفة حيوانات برمائية من الفقاريات
ثعبانية Cécilidés فصيلة الضفادع
مص (ا ح) : الضفدعيات (مقابل) Ranidae (E)

شق (ط) : ضفيرة (مقابل) Plexus (E)
ابطية Axillary p. . اهرية Aortic p.
اكليية Coronary p. . بطنية
Coeliac p. . ذنية Caudal p. .
سباتية Carotid p. . شمسية Solar p.
عصصية Coccygeal p. . عنقية
Curvical p. . فخذية Femoral p.
فقريية Vertebral p. . قذالية
Occipital p. . قطنية Lumbar p.
قلبية Cardiac p. . كبدية Hepatic p.
كيفية Gaverosus p. . كولونية
Colic p. . كيبية Cystic p.
معدية Gastric p. . همدية Ciliary p.
ناقية Deferential p. . اورباخ
Auerbach's p. . شمسية (أعصاب)
Solar plexus . ضفيري الشكل
شي (ث) : ضفر Appareil à joints vifs (F)
بناء بلا كليل ولا طين . ضفيرة = جديدة
Tresse .



مص (ط) : الضفيرة العضدية (العصبية) Bra-
chial plexus (E) . العضلة الموية =
ضفيرة أورباخ Auerbach's myenteric p. وهي
ضفيرة من الألياف والخلايا العصبية بين عضلتي المعى
لإمدادها العصبي ، وتنسب الى « أورباخ » وهو
أول من وصفها .

مص (جع) : الضفة River side, River shore
(E) هي جانب النهر .
شي (ث) : ضفة (مقابل) Rive (F)

شي (ث) : ضلع = منحدر (مقابل) Côte (F)
القبة أو العقد Canton de voûte شفة
القبة المضلعة . مضلعات القبة Tierceron
مع (لجم) : الضلع الامامية = للسند الامامي
(مقابل) Front Member (E) . العارضة
= المساند العرضية Cross M.
جر (فر) : ضلع (الزاوية او المثلث) Côté d'un
triangle (F) side (E) . المشترك
c. commun = common s. الأضلاع
المتناظرة côtés homologues = homologous s.

. I.ds . الصوت P. du son = sound p.
الضوء P. de la lumière = p. of light
الهواء P. de l'air = a. p. . وسط
Moyenne p. = medium p. . أقصى
P. maximum de vapeur = ma. البخار
vapour p. . ضاغطة الهواء Compresseur
d'air = air compressor . غير منضدل
Incompressible (F E) . قابلية الانضغاط
Compressibilité (F) c.ty (E) الانضغاطية =
Compressible قابيل للضغط
Compressibilité (F E) . انضغاطية السوائل
de liquides = c.ty of I.ds .
شق (ط) : ضغط = انضغاط (مقابل) Compre-
ssion (E) . مركز ال - = نقطة ال -
Pressure - point . نقص - الدم Hypopiesis
مضغوطe Tablet, Tabella . ضاغط
Compress . لا ينضغط = غير مضغوط
Incompressible .
مع (ر) : الضغط الحلوي = ال - الاوزموزي
(مقابل) Osmotic pressure (E) . بعث ال -
Repressuring . مقياس ال - Piezometer

شق (زر) : ضفدع = ضفدع = ضفدع =
ضفدع Grenouille (F) (Rana) (L) للذكر
والانثى ج ضفادع وضفادني . ومن اسمائه العدمول
والنفاق وغيرها . والذكر عالجوم . والانثى ضفدعة



وهاجة . جنس حيوانات برمائية من الضفدعيات .
- أخضر (R. esculenta) G. verte .
- أسنتر (R. temporaria) G. rousse .
- نشيط (R. agilis) G. agile . الجبل



علاجوم Crapaud vulgaire (Bufo vulgaris)
حيوان من فصيلة الضفادع ورتبة عديمات الأذنان
يتميز عن الضفدع بقصر رجليه الخلفيتين ، ويكونه
أدزرد ، ويوجد ثأليل على جلده . - السجر



Rainette (Hyla) جنس ضفادع من فصيلة
ضفادع الشجر . - ثعباني Cécilie (Cæcilia)

السراخس .
 شق (ط) : ضمة (جرائم) (مقابل) (E) Vibrio .
 . || - الهبضة = - الكوليرا V. Comma .
 مص (ق) : الضم (F) Adjonction . || - الحقين
 Consolidation . || - مدد الحيازة Jonction
 (ا ح) || ou accession des possessions
 نسيج ضام (E) Connective tissue || (ط)
 الضام العصبي Neuroglia النسيج الداعم للجهاز
 العصبي المركزي . || خلايا - العصبي Neuroglial
 cells وتشمل : (١) الخلايا النجمية (= الخلايا
 الضامية الكبيرة) (= Macrogliia) Astrocytes
 (c) . وهي على نوعين : (١) الخلايا النجمية الليفية
 Fibrous astrocytes = خلايا الضامية الليفية
 (= Fibrogliia c.) (ب) الخلايا النجمية البروتوبلازمية
 Protoplasmic astrocytes (٢) الخلايا الضامية
 قليلة الزوائد Oligodendrogliia c. (٣) الخلايا
 الضامية الصغيرة Microglia c. || (ح ص)
 الضام = المشبك Paper-clip ما يضم به الورق
 بعضه الى بعض . || (ا ح) ضوام Connectives
 و أشرطة من نسيج ميزورومي ، موجودة في
 الأسيديات ، توصل جدار الجسم بحمد البلوم .
 || (مؤ) ضميمة (E) Addendum, addenda
 Additif, addendum (F) . || (ق) إضمام
 Adhésion (F) و هو إجراء به تدخل دولة طرفاً
 في معاهدة مفتوحة لم تشترك في إبرامها .
 || (مؤ) - إلى اتفاق To adhere to, to accede to
 a convention (E) Adhérer à une convention
 Bulletin d'adhésion (F) . || (ق) ورقة -
 . || (مر) انضمامي (E) Accreta .

ضمن

مص (ا ج) : ضمان (مقابل) Security (E)
 (Political science) . || (ق) - . ج .
 الضمانات (F) Garantie . || - التعرض G. de
 trouble . || - البرك (- الاستحقاق)
 G. de vices الخفية G. d'éviction
 Couvrir les défauts cachés . || - المخاطر
 risques . || - المشترك Gage commun .
 (مؤ) - تطابق النصوص To secure conformity
 Assurer la concordance between the texts (E)
 dance des textes (F) . || - توزيع الوثائق
 To ensure the distribution of documents
 Assurer la distribution des documents
 (E) . || (ق) الضامن (F) Répondant . ||
 الاحتماطي (في الكيالة) Donneur d'aval .
 التضامن Solidarité . || - الاتفاقي = - بحكم
 الاتفاق S. conventionnelle . || - الاجتماعي
 S. sociale . || - الدائنين S. active . || -
 القانوني = - بحكم القانون S. légale . || -
 الكامل S. parfaite . || - المدني S. passive . || -
 الناقص S. imparfaite .
 جر (فر) : ضمني (مقابل) implicite (F)
 Implicit (E) . || دالة ضمنية = fonction i .
 I. f. . || متضمن Inherent = inhérent .

كثيراً . وهي وسيلة من وسائل تهينة الخيل لدخول
 حلبات السباق .
 شق (ط) : ضمور (مقابل) (E) Atrophy . ||
 - أصفر حاد Acute Yellow A. . || - عضلي
 تدريجي Progressive Muscular A. . || -
 احيائي Abiotrophy . || - الفرج المتصلب
 Kraurosis Vulvæ .
 مص (فل) : ضمير (E) (F) Conscience أخلاقياً:
 خاصة يصدر بها الإنسان أحكاماً مباشرة على القيم
 الأخلاقية لأعمال معينة ، فإن تعلق بما وقع صاحبه
 ارتياح أو تأنيب ، وإن تعلق بما سيقع كلف أمراً
 أو ناهياً . || (مر) ضمور (E) Atrophy . || نقص
 حجم الخلية ، أو النسيج أو العضو . || -
 الشبكية A. of retina . || - العصب البصري
 Optic a. وهو حرض في خيوط العصب البصري
 وتتخذ فيه الحلة البصرية أشكالاً مختلفة تبعاً
 للأمراض التي تصيبها ومن أنواعه ما يأتي : - - -
 من تصلب الشرايين Optic a., arterio-sclerotic .
 - - - التكهفي Optic a., cavernous . - - -
 - الحرَضِي Optic a., degenerative وصف لحالة
 الحلة البصرية عندما يصاب العصب البصري بأمراض
 معينة . - - - الوراثي Optic a., hereditary
 - - - عقب الالتهاب Optic a., post-neuritic
 - - - الابتدائي Optic a., primary . - ثانوي
 بالمص البصري Optic a., secondary وينشأ من
 إصابة تقطع العصب البصري ، أو ضغط يقع عليه .
 || - العضلي = صنف « شاركوماري - توث »
 Charcot's Marie - Tooth type of muscular
 atrophy ضمور وراثي في العضلات يبدأ في الحلقة
 الرابعة ويصيب الذكور والإناث ويكون الضمور في
 أطراف عضلات الأقدام أما عضلات الوجه والجذع
 فلا تصاب مطلقاً . || - المقلة Phthisis bulbi
 صفر حجم المقلة وفقد بصرها من مرض شديد بها .
 || - نصف الوجه Hemiatrophy, facial .
 (ن) الضمران: هو الضمران والضموران والضمور
 وهو النعنع أو الننعاع أو الننعع البري Mentha
 aquatica (L) من الفصيلة الشفوية Labiatae وهو
 عشب معمر طيب الرائحة موطنه المناطق المعتدلة
 وحوض البحر الأبيض المتوسط أوراقه متقابلة مزغبة
 وأزهاره صغيرة تتجمع في نورات كثيرة وساقه
 مضلعة وينمو على شواطئ الترع والقنوات والأنهار.
 ضم
 جر (فر) : ضم = جمع (مقابل) Assembler
 (F) to assemble (E) . || الضم = التجميع
 association (F E) .
 شم (زر) : ضم = جعل = إجمال Remembre-
 ment (F) ضم قطع الأرض الجزأة . || ضمة =
 ذبّ Vibriون بكتيرية قوسية . بكتيرية لولبية .
 والذب من وضع الدكتور شرف . وهو الكثير
 الحركة . أما الضمة فمن شكل هذه البكتريات ،
 وهي اصلح من الذب ، وتستعمل في الجامعة السورية
 وقد أقرها مجمع مصر . || ضامة Sore من اليونانية
 بهذا المعنى لأنها تضم جملة من حاملات البوغ في

s. في المثلثين : إذا تساوت زاويتان في مثلثين
 فالضلعان المقابلان لها يسيمان ضلعين متناظرين . في
 الشكلين : إذا تساوت زاويتان في شكل زاويتين
 في شكل آخر قيل للمستقيم الواصل بين رأسيهما في
 أحد الشكلين والمستقيم الواصل بين رأسيهما في الآخر
 أنها متناظران . || مستقيم - Rectilineal .
 إذا كان الشكل محدوداً بجملته مستقيماً سمي مستقيم
 الأضلاع . || (جي) زخرفة مضلعة Costate
 Ornamentation زخرفة تتكون من أضلاع
 طرفية كثيرة تمتد عبر الحجرات . || ضلعيات (م)
 ضلعة (Costella (S. Costellum) زخرف
 في أصداف المسرجانيات يتكون من حبيود طولية
 دقيقة تتشعب من منطقة القرون الى الحافة الأمامية
 لاصدفة .

ضلل

شي (ث) : 'مضلات' (F) Chicanes مسالك
 ملتوية لتضليل العدو في الأبنية .

ضمحل

مص (الك) : اضمحلال الاستفاعة Decay of
 luminescence (E) نقصان الضوء المنبعث من مادة
 فسفورية مع الزمن بعد انقطاع المؤثر .
 شق (ط) : اضمحلال = انحطاط = ضعف (مقابل)
 Decay (E) .

ضميد

شم (زر) : ضميد = تضميد (F) Pansement
 وضع العلاج واللغائف على الجلد لكي يشفى .
 شق (ط) : تضميد = ضماد (مقابل) (E) Dressing



مص (ط) : ضميد (E) Dress . || تضميد = ضمادة
 Dressing . || ضماد وجامعي و Gamgee tissue
 وهو طبقة سميكة من القطن بين شاشتين . || ضمادة
 Bandage . || - النشا B. starch .

ضمير

كوش (فل) : ضمير (E) c. morale
 (F) (١) قوة حاكمة في مجال الأخلاق . (٢) حرية
 الضمير liberté de c. انقضاء الاكراه في الآراء
 والمعتقدات . || - (قياس) Enthymème الضمير
 هو قياس طويوت مقدمته الكبرى اما لظهورها
 والاستغناء عنها واما لاختفاء كذب الكبرى اذا
 صرح بها كلية .
 شم (زر) : تضمير = ترويض Entraiement
 للكلمة الفرنسية معنيان أشهرها اضمار الفرس
 وتضميره أي تهينته للسباق ، وأشملها الترويض أي
 الوسائل المؤدية الى تجويد صفات الحيوانات البدوان
 وقابليتها ، وهو ما يسمى أيضاً ترويض الأعضاء .
 وبالفرنسية Gymnastique fonctionnelle .
 تضمير = تعريق Suée جعل فرس السباق يعرق

الألوان تظهر عادة في أعالي الجو في منطقة القطب الجنوبي . || - - الشمالية A. Borealis or Northern Lights تناظر الأضواء القطبية الجنوبية وهي أضواء مختلفة الألوان تظهر عادة في أعالي الجو في منطقة القطب الشمالي . || (طن) إلكترون ضوئي Photoelectron هو الإلكترون الذي ينبعث بفعل فوتون من الطاقة الضوئية . || تفاعل نووي - Photoneuclear reaction هو التفاعل النووي الحادث بفعل الفوتون . || فيوترون - Photoneutron. فوتون ينطلق من النواة بفعل فوتون . || مَبْدَى الكهربية الضوئية Photoelectric threshold يقال لأصغر كم من الطاقة يكفي لإطلاق إلكترون ضوئي . || (ك) إضاءة أحيائية Bioluminescence تطلق على الضوء المنبعث من النباتات أو الحيوانات التي تشع ضوءاً مثل أنواع من البكتيريا والأسماك وغيرها . || (ط) - مائلة : Illumination, oblique هي تركيز ضوء مائل من مصدر ضوء قوي على القرنية والحزنة الأمامية والعدسة بالعين . || نافذة Transillumination. « تنوير داخل العين بإنفاد حزمة ضوئية خلال الصلبة » . || (الك) استضاءة كهربائية Electro-luminescence الضوء الذي يحدث في غاز نتيجة تفريغ كهربائي . || (ضو) شدة ال- Intensity of illumination تعرف شدة استضاءة السطح بكمية الضوء الذي يقع في الثانية عمودياً على وحدة المساحات منه .

ضور

مص (مر) : الضور (مقابل) (E) Bulimia.

ضوا

مص (مر) : ضوى (مقابل) (E) Marasm . || Hypoplasia - قلة عدد الوحدات المكونة لنسيج ما . || - البوق H. tubae . وهو نقص في تكوينه . = (صو) الانضواء (F) Enclise (E) . هو ارتباط كلمة بأخرى ارتباطاً صوتياً فينتطق بهما كأنها كلمة واحدة ذات نبر واحد مثل يغري بي في قول الشاعر :

أزورهم وسواد الليل يشفع لي

وأنتني وبياض الصبح يغري بي

ضيع

مص (فل) : ضيع (F) Déréliction عند الوجوديين : شعور بالوحدة والحرمان من العون والهداية .

مع (سك) : دائرة الضائعات = دائرة المفقودات (مقابل) (E) Lost property office .

ضيف

كوش (فل) : إضافة (E F) Relation (١) هي عرض ينحصر وجوده كله في نسبة إلى آخر . فهو إذن مجرد تصور نسبة للجوهر مع آخر . فلا ينبغي الخلط بينها وبين الإضافة التي هي أحد المعاني الشوامل التي هي شيء (موجود) مطلق مرتب لآخر مثل الترتب الذي بين النفس والجسم . فثلاثة لازمة للاضافة المقولية : موضوع وأساس وطرف . الموضوع هو ما توجد فيه الإضافة وتقال عنه .

photosynthèse = ph.sis . || الانفلاق - photofiction (F E) . || الكزة الضوئية = photosphère = ph.ere . || إضاءة - éclairage = illumination . || اصطناعية - artificiel = artificial i. . || بالنيون - par luminescence = neon tube lighting . || - الغاز المتوهج - au gaz par incandescence = incandescent - gaz l. . || كَمِيَّة - éclairage = illumination . || المجال - éclairage du champ sombre = dark - المعتم non lumineux = non مضيء . || field i. luminous . || الضوكهارب photoélectrons (F E) . || ضوكهربائية photoélectrique (F) . || الضونيترون photoneutron (E) . || الضيائية (F E) Luminosité (F) L.ty (E) . || الذاتية - L. intrinsèque = intrinsic l. . || النسبية - L. relative = re. l.

شم (رج) : أليف الضوء (E) Light demander (F) (Essence) de lumière نوع يتطلب ضوءاً وافرأ . || الحاجة إلى ال- L. requirement - Besoin de l. مقدار الضوء الضروري لنمو أحد الأنواع نمواً مرضياً . || (زر) إنتحاء ضوئي phototropisme الفرنسية من مصدر يوناني معناه الضوء ، وكلمة يونانية معناها الدوران . وتعدل الكلمة الفرنسية على تأثر نمو النبات بالضوء ، وميله إليه أو عنه ، فيكون انتحواؤه إيجابياً أو سلبياً . وفي العربية أفعال كثيرة يمكن استعمالها بمعنى Tropisme كأن يقال انحرف أو انعطاف أو انحناء أو اعوجاج أو انتحاء أو ميلان أو دوران أو تأود أو غير ذلك . وقد كنت رجعت التأود ، ثم وجدت أنها كلمة أدبية ، فعدلت عنها إلى الانتحاء فأقرها بجمع مصر . والانتحاء قصد الشيء والميل إليه . || حركة ضوئية phototactisme الحركة التي يحدتها الضوء في اجسام النبات ولا سيما في الجبلة .

مع (سك) : ضوء خاف = نور خفي (مقابل) (E) Invisible Light . || - الإشارة الخفي = نور ال- - Back Light signal . || (لجم) ال- الفاتر = المصباح الثانوي Second L. || (فض) السنة الضوئية Year L. . || (سر) أضواء المداخل Threshold Lights . || - اللاحقة Navigation l. . || - موانع Obstruction L. . || الضياء الواج = ال- الرئيسي Full Light .

شق (ط) : قياس الضوء (مقابل) (E) photometry . || مقياس ال- photometer . مص (ط) : ضوء « فنس » Finsen light (E) ويشتمل في الأغلب على الأشعة البنفسجية وفوق البنفسجية المنبعثة من مصباح « فنس » . || (فن) ال- الساطع (F) Forte Lumière (E) High l. هو أقصى درجة في الضوء تقع على النموذج فتحدث في الصورة أسطح لون . || (اج) إضواء Endogamy (E) . || (جغ) الأضواء القطبية الجنوبية Aurora Australis أضواء مختلفة

التضامن (هندسة) Involution = inv. شم (زر) : تضامن زراعي = متضامات زراعية Mutualité agricole (F) وربما استعمل تضامن المشتغلين بالشؤون الزراعية، وجميات هذا التضامن. كوش (فل) : مضمون Content (E) contenu (F) (١) في المنطق : (١) مضمون التصور هو مفهومه . (ب) في العمليات العقلية يميز بين الصورة والمضمون أو المادة : فيقال مثلا : كل انسان فان . المضمون في هذا الحكم هو الانسان والفاء . أما صورة هذا الحكم فتصاغ هكذا : كل ا هي ب . (٢) في علم النفس : مضمون الشعور هو جملة الوقائع التي يشتمل عليها الشعور . ويرى يوسف كرم أن لكل ظاهرة وجدانية مضمون لولاه ما حدثت . هذا المضمون مستفاد من شيء حقيقي مغاير للوجدان والظاهرة الوجدانية .

ضنك

مص (ط) : الضنك ، والضنكة : الزكام Coryza (E).

ضهر

مص (جغ) : ضَهْر (E) Horst قطعة من الجبل ناتئة بين صدين متوازيين .

ضها

مص (ط) : الضهواء = الضياء Woman with infantile genital organs (E) . امرأة أعضاء تناسلها في طورها الجنيني . || الضهى Amazia عدم نمو الثدي في الأنتى . || (ن) الضهيا : واحدته ضهياة ، تطلق على نباتات جنس Carduus (L) من الفصيلة المركبة Compositae ونباتات هذا الجنس شائكة وأوراقها ذات حافة شائكة أيضاً والنورة هامة ذات قنابات شائكة والثمرة سبلة .

شق (ط) : ضَهِي (E) Menopause سن الأس .

ضوا

جر (فر) : الضوء (مقابل) (F) Lumière (E) . || - الأبيض Optique = optic . || - Lumière blanche = White light . || الانتشارية - diffusibilité = diffusivity . || - ساقط او وارد - Lumière incidente . || - الصناعي L. artificielle . || - طبيعي L. naturelle . || - متقطع - L. intermittente . || - مستقطب - L. polarisée . || - منتشر (ou منتشر) - L. diffuse (ou diffusée) = Diffused l . || - وحيد اللون - L. monochromatique = m.tic l . || إستطارة - diffusion de la l. = Scattering . || انقلابية - Reversibilité de la l. . || الأضواء القطبية r.ty of l. . || ضوئياً Optiquement . || حساس = ضوحساس Photo-sensible = Photosensitive . || الاصطناع الضوئي

|| الوسيط (E) Intermediate h. وهو الذي يمر فيه الطفيلي في طوره اللاجنسي . || (فل) تضاييف = ترابط (E) (F) Correlation : (١) التضاييف في المنطق تقابل حدين ، بحيث يتوقف تصور كل واحد منها على تصور الآخر مثل الأبوة والبنوة . (٢) والترابط في العلوم الاجتماعية هو الصلة بين ظاهرتين تتغيران معاً وينسب محددة ، كالصلة بين تقسيم العمل وكثافة السكان ، ومعامل الارتباط (الترابط) (Co-efficient) عدد متغير يبرر عن العلاقة بين الظاهرتين . || متضاييف Correlatif (F) Correlative (E)

ضيق

مصص (مر) : ضيق (E) Stenosis . || الضيق الاستجابي Reactive depression ضيق نفسي سببه عامل خارجي يزول بزواله . || تضيق البؤبؤ (انسان العين) Miosis انقباض فتحة البؤبؤ إما لمرض واما بتأثير العقاقير . || (ق) المضايقات المألوفة أو العادية Inconvénients ha-bituels, ordinaires, normaux (F) . شق (ط) : ضيق القلفة (مقابل) (E) phimosi . || مضيق Isthmus . || تضيق Stenosis . || الحدقة Miosis . || نسبة (- الحدقة = قابض الحدقة (دواء) Miotic . || - في اللثمة = تضيق في قناة أو انبوب Stricture . شم (زر) : ضيق الحافر (F) Encastelure مرض في رجل الفرس سببه ضيق الدائرة في الحافر . || - القنب paraphimosi شائع في الكلاب ونادر في الخيل . شي (ث) : تضيق = تضيق (مقابل) (F) Étranglement .

(F) Corrélation (E) Correlation التضاييف كون الشيتين بحيث يكون تعلق كل واحد منها سبباً لتعلق الآخر به كالأبوة والبنوة . التضاييف هو كون تصور كل واحد من الأمرين موقوفاً على تصور الآخر . || متضاييف = Corrélatif = Correlative (١) المتضاييفان هما المتقابلان الوجوديان اللذان يعقل كل منهما بالقياس الى الآخر كالأبوة والبنوة فان الأبوة لا تعقل الا مع البنوة وبالعكس . (٢) يستخدم هاملين في منهجه التركيبي للدلالة على اللفاظ المتقابلة .

شم (زر) : مضيف = حاضن (F) Hôte ما يضيف الطفيليات وأشباهاها . يقال الفول مضيف الكشوت ، والمدس حاضن الجعجيل أو مضيفه وهكذا . || إضافة الكحول الى الخمر Vinage de vin . || - الى العصير V. du moût .

شق (ط) : مضيف = ثوي (مقابل) (E) Host . || اضافي = تالي Accessory .

مع (سر) : مضاف = ملحق (مقابل) (F) Addendum مصص (مؤ) : إضافة (E) Adjonc- tion (F) . || (صو) - المباشرة Anne-xion (F) Annexation (E) توالي اسمين دون رابط بينها على سبيل الملكية أو النوعية أو الوصفية ليتعرف السابق باللاحق أو يتخصص به كما في بعض اللغات السامية ، وتسمى في العربية د الإضافة المحضة . || (مؤ) فقرة اضافية (E) Rider (F) Clause additionnelle . || (ط) المضيف الحازن (E) Reservoir host وهو الذي يبيت فيه الطفيلي حتى ينقل المضيف النهائي . || النهائي (F) Definitive h. وهو المضيف الأصلي الذي يصل فيه الطفيلي الى طور البلوغ والتناسل .

والطرف هو ما اليه الإضافة ، ففي الأبوة الموضوع هو الأب والطرف هو الابن . أما الأساس فهو السبب الذي من أجله تلاثم الإضافة الموضوع ، وهو هنا التوليد . والأساس بعيد وقريب . هناك أسس بعيدة أربعة : الجوهر والكم والكيف والقوة فاعلية وانفعالية . الجوهر أساس إضافة الذاتية (F) identité والتباين diversité . اذ يقال عن أشياء أنها واحد أو أنها متباينة متى كانت واحدة او متباينة بالجوهر . والكم أساس اضافتي المساواة واللامساواة ، صغير وكبير ، قليل وكثير ، نصف ، ضعف . والكيف أساس المائلة واللامائلة ، والقوة الفاعلية أساس إضافة العلة الى المعلول والقوة الانفعالية أساس إضافة المعلول الى العلة . وهناك أسس قريبة ثلاثة : الواحد والعدد ، أو الملاممة وعدم الملاممة ، الفعل والانفعال ، القياس والقابل للقياس . (٢) احدي مقولات كانط الاربع التي تنقسم الأحكام طبقاً لها . والإضافة تعبر عن العلاقة بين الموضوع والمحمول . ومقولات الإضافة تعبر عن علاقة الشيء بالكيفية . وهذه العلاقة اما ان تكون بين جوهر وعرض فيكون الحكم حليماً catégorique أو بين علة ومعلول فيكون الحكم شرطياً متصللاً hypothétique أو بين الجنس وأنواعه فيكون الحكم شرطياً منفصلاً disjonctif . (٣) عند هاملين الإضافة أبسط قوانين الفكر ، وهي تعني الانتقال من الإثبات الى النفي الى الجمع بينها . (٤) في المنطق يقال قضية الإضافة proposition de la relation أي التي بين موضوعها ومحمولها نسبة إضافة مثل ب أكبر من ج أو ب الى يمين ج وما أشبه . وقد أغفل أرسطو هذا النوع من القضايا لأن تعريف القضية عنده عام يشمل كل نسبة بين موضوع ومحمول . || تضاييف



الطَّاء

طرطوس

الطَّاء

وسع : الحرف السادس عشر من الألفباء ، وقيمته في حساب الجمل ٩ ، ويبدل وجوباً من تاء « افتعل » ، إذا كانت فاؤها صاداً أو ضاداً أو طاءً أو ظاءً ، وقاس عليها بنو تميم تاء انفعال في الماضي ، ويبدل من الطاء أيضاً .

طالومة (FL) Talauma

ثم (زر) : اسمها في أمريكا . جنس أشجار وجنبات للتزيين من الفصيلة المنولية . - دوكدول (F) (T. Candolle) (L) T. de Candolle . - قزامة (T. pumila) (T. nain) .

طاليب الهند (F) (Corypha umbraculifera) (L) Talipot de l'Inde

ثم (زر) : لفظة طاليب مغربية وهي تستعمل في سرنديب ومالابار . نوع من الفصيلة النخيلية .

طباشير (E) Chalk

مص (جي) : صخر رسوبي عضوي قصيف يتكون من كربونات الجير النقية دقيقة الحبيبات جداً ، وتكون به نسبة عالية من أحافير أصداف الحيوانات الأولية ومن خصائصه أنه يترك أثراً أبيض على الأجسام بلامسته لها .

ثم (زر) : طباشير (F) Craie كربونات الكلس الطبيعي . والطباشير في القاموس المحيط « دواء يكون في جوف القنا الهندي أو هو رماد أصولها » ويتضح أن إطلاق الطباشير على هذه المادة ، وقولنا أرض طباشيرية Crétacé هما من الاصطلاح العلمي الحديث الواجب اقراره لاشتهاره . والطباشير فارسية معناها من الخيزران «قاله مايرهوف ١٧١١» . وقال في الحاشية ان لوفر Laufer يذهب الى أنها من السنسكريتية .

مد : الطباشيري (مقابل) (F) Crétacique .

شق (ط) : طيشور = حوَار (مقابل) (E) Creta .

طبيب

شق (ط) : طب الأطفال (مقابل) (E) Pediatrics

|| - شرعي Jurisprudence Medical . ||

مفردات الـ - Materia Medica علم أدوية الطب .

|| طبي جراحي Medico - Chirurgical . ||

طبيب دجّال = اختباري = تجريبي - Empiric

Empirical . || استطباب Indication .

ثم (زر) : طب بيطري = الحيوان Médecine

(F) Vétérinaire طب الحيوانات الدواجن خاصة ،

والطبيب يسمى طبيب الحيوان . || - الخيل =

بيطرة الخيل Hippiatrie علم يبحث في أمراض الخيل

ومداواتها .

كوش (فل) : طب عقلي (E) Psychiatry

(F) Psychiatrie فرع من الطب يتناول دراسة جميع

الاضطرابات العقلية والنفسية وعلاجها وتوضيح

وسائل الوقاية والصحة العقلية . وهو يستند من جهة

الى علم النفس المرضي ومن جهة أخرى الى الطب

العام (يوسف مراد) .

مص (ط) : طب الطيران Aviation medicine

(E) هو الذي يعالج الشئون الصحية للذين يزاولون

مهنة الطيران الحربي والمدني . || طبيب الصحة =

Medical examiner . || التطبيب الأيسوني

Ionic medication وهو تطبيب بتحليل الأدوية

السائلة بالكهرباء وتوجيه الأيونات الى القطب السالب

او الموجب وبذلك يمكن توزيع الدواء بواسطة

التيار الكهربائي المستمر فتندفع الأدوية داخل الجسم

. || - بالماء Hydrotherapy وفيه يستعمل الماء

لمعالجة الأمراض شرباً ، واستحماماً ، ونطوياً وحمئاً

بارداً وساخنأ أو ذا اشعاع فاعلي ، وأصلاً في علاج

الحُمى لخفض درجة الحرارة ، وفي الرئية الروماتزمية

بالمحامات الباردة والدافئة بالتناوب . || علم الكهرباء

الطبي Medical electrology .

طبخ

شق (ط) : طبخ = إنضاج = هضم (مقابل)

Concoction (E) .

ثم (زر): مِطْبَخ (F) Cuiseur آلة الطبخ . وتطلق

الفرنسية على مراحل كثيرة يطبخ فيها البطاطس

والحبوب في صناعة التقطير ، أو تطبخ الحبوب

والمساقل والجذور وغيرها في تغذية الانسان ودواجن الحيوان . ومن هذه المطابخ ما تسميه العامة الخلقين .

مصر (حض) : المطبخ أو المطبخ (F) Cuisine

(E) Kitchen مكان طهو الطعام .

طبع

مص (فل) : طبع (E) Character (F) Caractère

(١) سيكولوجياً : مجموعة مظاهر السلوك والشعور

المكتسبة والموروثة التي تميز فرداً عن آخر . وقال

المرجاني : انه الجبة التي خلق عليها الانسان

(تعريفات) (٢) يميز (F) Caractère منطقياً: الصفة

التي تميز الشيء وتحدده . || (ك) - مانع Resist

(E) print الطبع بمادة تمنع صباغة القماش في مكان

الطبع . || (هم) طبعة Template صفحة رقيقة

مشكلة على النحر الذي يراد تشكيل المشغولات على

غزاره . ويقال لها في الأوساط الصناعية « ضبعة »

. || (اق) الطبيعة (E) Nature (F) Nature هي

العامل الأول في الإنتاج ، وتشمل الأرض والماء

والهواء والحرارة والضوء . || (فل) - N. (١) ما

هو فطري مقابل ما هو صناعي أو عرفي (٢) ماهية

الشيء التي تميزه عن غيره (٣) العالم بنظامه وقوانينه

مقابل العلة الأولى (الله) . || (اج) - أصلية

(E) Original Nature . || (ط) المعالج بالـ -

Naturopath . || (اج) منطقة طبيعية

Natural Area . || (صح) الجراثيم الـ - بالمياه

Physical N. water bacteria . || عوامل -

factors (اج) حق طبيمي Natural Right .

|| قانون - N. Law . || (صح) الفحص الـ -

(الفيزيقي) للمياه Physical examination of

water . || مخرج - Natural outlet . || (ط)

الطب - = العلاج بالطبيعة Naturopathy وهي

طريقة للعلاج لا تستعمل فيها عقاقير بل القوى

الطبيعية كالهواء والشمس والماء والحرارة والتدليك .

|| (اق) الطبيعيون أو الفيزيوقراطيون

(E) Physiocrats (F) Physiocrates هم مؤسسو

العادات والتقاليد . || ما بعد - أو ميتافيزيقا
 (F) Métaphysique (E) Metaphysics (١) يرجع
 لفظ « ما بعد الطبيعة » الى أحد أتباع أرسطو اسمه
 أندرونيقوس . وقد عني بتكوين كتبه ، فوجد
 لواحد منها ثلاثة أسماء ، هي الحكمة والفلسفة الأولى
 والعلم الإلهي ، لاشتماله على ثلاثة مباحث كبرى ،
 أولها مبادئ المعرفة إطلاقاً ، والثاني الأمور العامة
 للوجود ، والثالث الألووية رأس الوجود . وهي
 مباحث تؤلف علماً واحداً ، يقع بعد الطبيعيات في
 الترتيب ، فأطلق عليه ذلك التابع اسماً مأخوذاً من
 مكانه ؛ وهو اسم إن لم يجد شيئاً في التعريف
 بالدلول ، فانه يضم أجزاءه ويوفر له وحده الموضوع
 اللازم للعلم . « فأما مرتبته في التعليم فبعد العلم
 الطبيعي إذ كان يستعمل على جهة الأصل الموضوع على
 ما يبرهن في ذلك العلم من وجود قوى لا في هيولى .
 ويشبه أن يكون إنمما سمي هذا العلم علم ما بعد
 الطبيعة من مرتبته في التعليم ، وإلا فهو متقدم في
 الوجود ، ولذلك سمي الفلسفة الأولى . (ابن رشد :
 تلخيص .. ، ٤ - ٥) . ويقترح يوسف كرم تسمية
 هذا العلم « ما قبل الطبيعة » أو « ما فوق الطبيعة »
 لعل موضوعه واستناد العلم الطبيعي عليه كاستناد
 الطبيعة نفسها على القدرة العظمى ، فهو متقدم عليها .
 (الطبيعة وما بعد الطبيعة ، ١٣٥ - ١٣٦) .
 (٢) في العصر الوسيط أصبح « ما بعد الطبيعة » علماً
 يرمي الى استكشاف العلة الأولى ، والمبادئ الكلية
 التي تعم جميع الموجودات ، ومبادئ السلوك
 الأخلاقي للإنسان . (٣) في العصر الحديث تعددت
 معاني هذا العلم ولكنها تدور جميعاً على معنى
 « المطلق » : عند كانط ما بعد الطبيعة هو جملة
 الموضوعات الخارجة عن نطاق التجربة ونطاق
 الزمان والمكان ومن هذا الوجه يحكم العقل النظري
 على بطلان هذا العلم . عند كورنت الميتافيزيقا وسط
 بين اللاهوت والعلم الوضعي ، ترمي الى استكناه
 صميم الأشياء وأصلها ومصيرها . || ما فوق -
 (F) Supernatural (E) Surnaturel (١) من
 مصطلحات الفقه المسيحي . ويقصد به ما يفوق قدرة
 الطبيعة لأنه يعلو على مستواها ، وذلك كالأسرار
 فانها تكشف لنا عن أشياء خاصة بذات الله لا تم
 عنها الخليفة ولا قبل مخلوق . أن يعلمها بقوته الذاتية
 كاتحاد النفس بالله بوساطة النعمة الإلهية ، ومعاينة
 النفس لله في الحياة الآجلة بوساطة اتحاد الذات الإلهية
 بها ، والمعجزات الفائقة لقدرة الملل الطبيعية .
 وهذه جميعاً مجانية صادرة عن محض وجود الله
 وتقديره الحي . (٢) يفرق يوسف كرم (في كتابه
 ف . و . ، ٩) بين « ما فوق الطبيعة » بالمعنى المتقدم
 وبين « ما بعد الطبيعة » الذي هو علم عقلي وقسم
 من أقسام الفلسفة . ولكنه يعود في كتابه « الطبيعة
 وما بعد الطبيعة » ، ص ١٣٦ ، فيقترح إطلاق « ما
 فوق الطبيعة » على « ما بعد الطبيعة » لعل موضوعه
 واستناد العلم الطبيعي عليه كاستناد الطبيعة نفسها
 على القدرة العظمى . (٣) عند المبرانش يوجد
 معلومات فائقة للطبيعة وهي التي لا تسند في

لا تفعل بالاختيار ، بل إنمما تفعل أفعالها بالتسخير
 والطبع ، فلا تتفنن حركاتها وأفعالها (نحاة ١٧٧) .
 (٤) مبدأ أول بالذات لحركة الشيء ، وكال ذاتي
 للشيء ؛ وقد تسمى نفس الحركة طبيعة فيقال طبيعة
 الحجر الهوي ؛ وقد يقال طبيعة للعنصر والصورة
 الذاتية . والأطباء يطلقون لفظ الطبيعة على المزاج ،
 وعلى الحرارة الغريزية ، وعلى هيئات الأعضاء ، وعلى
 الحركات ، وعلى النفس النباتية (معيار العلوم ،
 ١٩٢) . ومعنى كونها مبدأ أول مردود الى أرسطو
 « مبدأ أول ، وعلّة أول بالذات ، لحركة ما بالذات ،
 أو سكون ما بالذات ، في شيء التغيير له بالذات ،
 (الطبيعة ٢ م ف ١ ص ١٩٢ ب س ٢٠) . وحين
 يطلق أرسطو لفظ الطبيعة على العالم لا يقصد أن
 يدل على موجود واحد مركب من نفس وجسم ؛ بل
 يريد مجموع الأجسام مرتبة في نظام واحد ، وحين
 يضيف إليها خصائص وأفعالاً لا يشخص الطبيعة في
 قوة واحدة : بل يريد الطبائع الجزئية بالإجمال .
 (٥) طبائع بسيطة natures simples عند ديكارت
 هي الخواص الطبيعية المجردة التي يدركها العقل
 مباشرة ، ويستطيع أن يستخلص منها جميع الطبائع
 الأخرى . مثال ذلك : الامتداد والحركة والشكل
 والزمان . (٦) طبيعة طابعة n. naturante
 nature n. naturée = n. natured مطبوعة
 عند سبنوزا الجوهر هو الطبيعة الطابعة أي الخالقة
 من حيث هو مصدر الصفات والأحوال . وهو
 الطبيعة المطبوعة أي المخلوقة من حيث هو هذه
 الصفات والأحوال نفسها . وقد ظهر هذان
 الإصطلاحان اللذان استخدمهما سبنوزا في فلسفة
 المدرسين وفي أقوال صوفية العصر الوسيط ،
 واستعملتهما كل طائفة بما يلائم أغراضها . (أزفلد
 كوله : المدخل الى الفلسفة ، الترجمة العربية ، ٢٥٢)
 في مقابلة « البخت والاتفاق » عند أرسطو . (٧)
 فلسفة طبيعية (F) philosophie de la nature هي المفهوم
 عند علماء المسلمين في القرن الثالث الهجري من
 إطلاق لفظ فلسفة . وكان البحث فيها يدور على
 الإنسان من حيث هو عالم أصغر تنطوي فيه قوى
 العالم وعناصره . وكانت هذه الفلسفة تنسب الى
 فيثاغورس ، وبقيت الى القرن العاشر (دي بور :
 تاريخ الفلسفة في الاسلام ١١٥) . وهي قسم من
 أقسام الفلسفة عند فلاسفة الألمان ، في بداية القرن
 التاسع عشر ، وبالأخص عند شلنج وهيجل . عند
 شلنج الطبيعة مادة معضونة : المادة روح ناعس ،
 والروح مادة تنتظم ؛ الجماد نبات بالقوة ، والحيوان
 نبات أعلى ، والدماغ الإنساني خائفة التعضون .
 عند هيجل الطبيعة هي المظهر الخارجي للروح
 المطلق ، تمارضه وتنافيه وهي تتطور وفقاً للفنح
 الجدلي : فهناك أولاً الطبيعة في ذاتها المثلة في
 الميكانيكا . وثانياً الطبيعة لذاتها أي جملة القوى
 الفيزيائية والكيميائية . وثالثاً الطبيعة في ذاتها أي
 الجسم الحي . (٨) يطلق لفظ طبيعة على ما هو
 فطري وغريزي في النوع وبالأخص النوع الإنساني .
 يقول مونتني Montaigne « إن قوانين الضير التي
 يقال إنها تنشأ من الطبيعة تنبع في الحقيقة من

المذهب الحر في فرنسا في القرن الثامن عشر . وسعوا
 بالطبيعيين لاعتقادهم بوجود قوانين طبيعية تجري
 عليها أمور البشر . || (جي) انطباعات Impre-
 sions الآثار الحفرية للكائنات الحية أو هياكلها
 على الصخور . وقد يكون الانطباع داخلياً أي
 لداخل الهيكل فيحكي تركيبه الداخلي أو يكون
 خارجياً فيحكي شكله وزخرفته الخارجية . وكثيراً
 ما تكون الانطباعات مفيدة في الدراسات الحفرية
 كالحفريات الكاملة نفسها .
 كوشن (قل) : طبع أو خلق (E) Character
 (F) Caractère هو ملكة يصدر بها عن النفس
 أفعال ما بسهولة من غير تقدم روية . (نحاة ٤٨٦)
 أو « هو مجموعة الاستعدادات الفطرية التي تؤلف
 الهيكل النفسي للإنسان » . || طباع (علم ال...)
 (F) Characterologie (E) Caractérologie يميز
 لوسين بين مدلولين لهذا العلم . المدلول العام : هو
 العلم الذي لا يقتصر على دراسة ما هو دائم في نفس
 الفرد وإنما يبحث كذلك في الطريقة التي يستفيد بها
 الفرد من استعداداته الفطرية . ومن هذا الوجه يعتبر
 علم النفس الفردي لأدلر من أقسام علم الطباع .
 أدلول الخاص : هو العلم الذي يدرس الطبع من
 حيث هو مجموعة من الاستعدادات الفطرية التي تؤلف
 الهيكل النفسي للإنسان . || طبيعة (E F) Nature
 (١) مدلول عام هو « جملة الموجودات المادية بقوانينها »
 أي من الأجرام السابجة فوق رؤوسنا ، والأجسام
 المضطربة من حولنا . وهذه الدلالة تزيد على جمع
 الأجسام بعضها الى بعض معنى اتصاف الكل بالنظام
 والجمال . وقد كان هذا الوجه هو الملحوظ في تسمية
 اليونان واللاتين للعالم . فقال الأولون Kosmos أي
 الزينة أو المزدان ، وقال الآخرون Mundus أي
 الرشاقة عديمة النظر ، كما قالوا Univers unité dans
 (F) la variété أي اتحاد الكثير المتنوع ، وهذا
 الاتحاد صنع الفن أو العقل . وبهذا المعنى يطلق لفظ
 « الكون » . (٢) مدلول خاص بالنسبة الى كل واحد
 من الموجودات . فان لكل موجود ماهيته . وقد
 تنطوي الماهية على « طبع » أو هيئة كلامية ، وهي
 ما يدعى سجية وجبلة ، وهذا خاص بالتركيب
 الفسيولوجي وبالشمور في الحيوان والإنسان من جهة
 بعدها عن الجبرية ، وحصولها على شيء من الاستقلال
 بالنسبة الى الأحوال الخارجية . فان هذا الاستقلال
 يرجع حينئذ الى تكوين الجسم ، سواء كان هذا الفرد
 المعين ، أو ممثلاً لنوعه : « فألصبغ الزائدة يشبه أن
 تكون بالطبع بحسب الطبيعة الشخصية ، وليست
 بالطبع بحسب الطبيعة الكلية » أو قد نقول « أنها
 عن الطبيعة وليست بالطبع » (الغزالي . معيار العلم ،
 ١٩٢) . (٣) ومن هذا المعنى حدث الانتقال الى
 معنى أعمق ، هو أن طبيعة الشيء هي « المبدأ الفعلي
 أو الانفعالي الأول الدائم لحركته وسكوناته : ذلك
 أن الموجودات تتحرك أو تسكن على نسق واحد ،
 فتدل على أن فيها علة الحركة والسكون وعلّة
 اطرادها . فالعمل الباطن واطراد الفعل أو القانون
 علامتان على الطبيعة ، فان الأمور الطبيعية دائمة أو
 أكثرية ، وليست باتفاقية (نحاة ٢١٥) . « الطبيعة

(فن) - Octave . || (اج) - صفار الموظفين White-collar class . || عام - Working c. . || الكادحة Proletariat . || وسطى Middle class . || (اح) - Substratum = المقترش = المرتكز Substrate السطح من الأرض أو الأجسام الصلبة يعتمد عليه النبات أو الحيوان ليلصق به أو ينغرز فيه . || - فاصلة (o) Abscission فيه layer هي طبقة من الخلايا تتكون من الأنسجة عند أصول الأوراق مثلاً قبيل سقوطها . ومن تفكك خلايا هذه الطبقة تنفصل الأوراق وتسقط . || - الكوزمينية Cosmine layer مادة عظيمة براقه توجد في حراشف أو قشور بعض الاحماك . || - معدية Gastral الطبقة الداخلية من طبقات جسم الاسفنج وتحيط بالتجويف نظير المعدي . || - منبته Germinative l. وهي الطبقة القاعدية في الظهارة الطبقة (الطلائية الطبقة) والتي تكون خلايا الطبقات الأخرى ، وقد تسمى أيضاً طبقة ملبيجي . || (اق) - العمال Proletariat (F) Proletariat (E) هي إحدى الطبقتين اللتين يقول الاشتراكيون ان التطور الصناعي أدي الى وجودها : طبقة العمال وطبقة الرأسماليين . ويقول الاشتراكيون ان طبقة العمال يزداد عددها تدريجياً ، وان طبقة الرأسماليين ليست سوى أقلية ضئيلة ، وان النزاع بين الفريقين سائر الى استيلاء العمال على رؤوس الاموال . || (جن) - الحازنة للماء Aquafer or Aquifer (E) طبقة مسامية تحمل الماء بين طبقتين صهاون . || (جي) - رقيقة Thin bed طبقة قليلة البعد بين سطحيها . Layer of colour (E) اللونية (فن) - Couche de couleur (E) طبقة اللون فوق الصورة ويكون ذلك في التلوين بمادة كثيفة كالزيت . || (مر) - الحبيبية Stratum granulosa (E) طبقة من الخلايا الحبيبية تبطن حويصلة « جراف » وتغطي البيضة . || - شوكية Layer, prickle . || - قرنية L., horny . || (جي) ترقق Thinning of bed تناقص ثخانة الطبقة بالتدريج مع امتدادها في اتجاه ما . || ثخانة - Thickness of b. مقدار غلظ الطبقة ويقدر بالمسافة بين سطحيها السفلي والعلوي . || الثخانة الحقيقية لا True t. of b. أقصر بعد بين سطحي الطبقة . || مزدوجة - Bifoliate وصف لمقعدة مستعمرة الجماعيات عندما تتكون من طبقتين من المقابع التي تكون ظهورها متقابلاً فتنتفخ أفواها في سطحين . || (فن) علامة - الثانية Octave sign or octava . || (جي) التطبيق Bedding, Stratification تكون الصخور الرسوبية في طبقات . || - التيارات Current-Bedding تطبيق كاذب حدث بفعل تيار الماء أو الهواء . || - الكاذب False-B. هو ما تغيرت فيه اتجاهات رقائط الطبقة الواحدة عن الاتجاه العام للطبقات . || - المخالف Cross-B هو نوع من التطبيق الكاذب تتعارض فيه اتجاهات رقائط الطبقة الواحدة . ||

وتركه حتى ينشف . || إنطباعية Impressionnisme إحدى المدارس الفنية .
جر (فر) : . طابع = صفة = نوع (F) Qualité
Quality (E) . || ال - Timbre = stamp tone
الصوت = صفة الصوت . || (فن) - Qualité du son .
|| بالطبع Naturellement . || quality of the sound
|| الطباعة الملونة Chromotypographie . || naturally
chromotypie = Colour Printing . || طبعة
Nature = N. || - الضوضاء N. de bruit = n.
|| طبعي (طبيعية) Naturel=natural . || (رج) :
Aire naturelle (F) مجال طبيعي
Range, natural (E) الحدود الجغرافية وحدود
الارتفاع «عن سطح البحر» التي يكون ضمنها أحد
المتعضيات في حالة طبيعية . || (زر) : علم الطبيعة
= طبيعيات = فيزياء (F) Physique الفيزياء معربة
حديثاً على غرار كيمياء قديماً ، وقد شاعت في الشام
والعراق . والتعريب الصحيح فيزيقي ، وأصح منه
'فوسيقى' . علم غايته دراسة خواص الأجسام ،
ومعرفة القوانين التي تتبدل بموجبها حالة تلك
الأجسام أو حركتها ، من دون أن تتبدل ماهيتها .
ولأن تبدل ماهية الأجسام من مواضيع الكيمياء .
ومن بحوث علم الطبيعة الجاذبية الأرضية وتوازن
السوائل والصوت والحرارة والبصريات والكهرباء .
شق (ط) : طبيعي = سوي* (مقابل) (E) Normal
|| تنفس - N. Respiration . || نبض -
N. Pulse . || حرارة الجسم الطبيعية N. Body
Temperature . || مصورة - (كرية بيضاء)
Normoblast .

طبغرافية (F) Topographic

شم (زر) : معربة . وهي من اليونانية بمعنى وصف المكان أو رسمه . فن صنع خرائط للأماكن والمواقع الأرضية ، كناية فيها عدد من القرى ، أو كقرية كبيرة ، أو كحجرجة . أما الجغرافية فهي تشمل الأقطار والأصقاع كجغرافية الشام أو مصر مثلاً . ومعناه أن في الطبغرافية تفصيلات لا تكون في الجغرافية . ولا يميز بعض الكتاب الواحدة من الثانية .

طبق

مص (فن) : طبق (F) Godet (E) Saucer وعاء ذو تجويف أو تجاويف لإذابة الألوان المائية . || (مر) - Disc, intervertebral (E) هو النضروف بين فقرتين . || (حض) - = الصحن Assiette (F) . || - Plate-dish (E) Plat (F) اناه يؤكل منه . || - توزيع (F) P. de service طبق كبير يوزع منه الطعام . || - فنجان Soucoupe (F) saucer (E) . || - الغويط المقعر Plat creux (F) Plate (E) ما له قعر . || - المسطح (E) P. (dish) ما ليس له قعر . || (اج) طبقة Class . || (سبي) - (ج . طبقات) Bed' Stratum (Strata) وحدة متجانسة من الصخور الرسوبية تختلف عما يليها لونا وتركيباً ويزيد سمكها عن الرائق . كطبقة الحجر الرملي وطبقة الحجر الجيري . ||

حدوثها الى القوانين التي وضعها الله لصنع العالم . (٤) يقال كائنات فائقة للطبيعة كالملائكة والشياطين . كوش (فل) : طبيعي (F) Naturel (E) Natural (١) يقال على المعاني المختلطة للفظ « طبيعة » . (٢) ويقال طبيعي لصاحب العلم الطبيعي في مقابل صاحب ما بعد الطبيعة ، ويقال طبيعي للذي لا يؤمن بما بعد الطبيعة فيقصر الوجود على الطبيعة المنظورة . (٣) العلوم الطبيعية هي العلوم التي تبحث في الكائنات الحية . وتقابلها العلوم الفيزيائية (F) sciences physiques مثل الفيزياء والكيمياء . (٤) انتخاب طبيعي (E) natural selection قانون نادى به دارون يفسر تطور الكائنات الحية وتنوعها . وهو قانون لازم من قانون آخر هو تنازع البقاء . في مقابلة « مكتسب وصناعي وإنساني وروحي وإلهي وإرادي » . || - (مذهب) أو ههريه (F) Naturalism (E) Naturalisme (١) عند الغزالي هذا المذهب ينطوي على جحد اليوم الآخر مع الايمان بالله (المتخذ من الضلال ، ١٠) . (٢) لا شيء خارج الطبيعة ، فالطبيعة مستكفية بنفسها مستغنية عن خالق يوجددها . (٣) مذهب أخلاقي يزعم أن الحياة الخلقية امتداد للحياة البيولوجية .

شمي (ث) : طبع = نسخ ، جر* = سحب (مقابل) (F) Tirage . || - = طبعة ، حرف Caractère . || - Estampage نسخ كتابة أثرية أو نحوها . || طابع = طبعة Empreinte صورة منقولة على



الشمع أو على ورق خاص بالضغط (Estampage) . || - محليّ Couleur locale . || طبعة = رشيمة Estampe صورة مطبوعة عن أصل مجفور . || - = نسخة Ectype منقولة عن الأصل . || - (زخرف طبعة المسار) زخرف الهريمات (في الصياغة) Tête de clou . || - Édition . || - أولى Bulle E. princeps . || - المسار ، أكرة التسمية Bulle أكرة صغيرة رومانية تحمل فيها التائم وتعلق في المنق . || طباعة حجرية Lithographie . || - مطبوع بالألوان Chromolithographie . ||



Boucharde مطرقة مخرسة الرأس تستعمل لنحت الحجارة الكريمة والحجارة عامة ويسمى المماريون في الشام البوشردة أو مطبوع . || تطبيع = طبع = رشم Impression . || - الفخار Sigillation تزيينه بأختام وبقالب خاصة . || ال - اللاتيني Lottin de Laval نسبة الى طريقة لنقل الكتابة والنقوش بواسطة الورق المبثمل

التوزع موقتاً أم كان دائماً. ومثال الطبقة العليا هذه طبقة الأشجار حاملات البذور التي تعلو فوق الشجرات المتجددة، ومثالها أيضاً ذخائر الشجر التي لا تقطع فتعلو فوق شجر المنسفة، وكذلك كل شجرات مؤلفة من أشجار تعلو فوق شجرات من الخيزران. || غرس في ال - السفلي، Underplant (F) Planter en sous-é. (E) to غرس أو بذر تحت شجرات قائمة. || المنسفة (F) É. du taillis المنسفة التي تكون في والمنسفة تحت الغابة. وتطلق الفرنسية أيضاً، في اللغة الجارية، على المنسفة، دوغما تحفظ. || (زر) - (F) Strate تستعمل الفرنسية مرادفة لكلمة Couche، وهي الوحدة المتجانسة من الصخور الرسوبية. || = - - - Étage الطبقة في البيوت، والنمط ج أنماط أقرها مجلس مجمع مصر في الجيولوجية لكل قسم من أقسام النظام الجيولوجي، يقال مثلاً النيوكومي نمط من النظام الطباشيري. والنمط يؤلف من طبقات (Couches). || - Couche وتسمى أيضاً Strate و Lit، كل وحدة من الصخور الرسوبية يتألف النمط من جملة منها. || علم طبقات الأرض Stratigraphie وعرب بعضهم. وقيل علم الأنضاد. وقال الأب أنتاس الكرملي علم المهلك، والمهلك في اللسان والقاموس ما بين كل أرض إلى التي تحتها إلى الأرض السابعة. ومعنى ذلك طبقات الأرض. علم الطبقات الأرضية من حيث أوضاعها وأعمارها وعلاقة بعضها ببعض. || طباق Assise طبقتان أو أكثر تحتوي على أحافير من نوع أو جنس واحد. أو قل: كتل معدنية رسوبية تؤلف سلسلة من الرافعات أو من الطبقات أو من النشطات تشمل في جلتها على أحافير مميزة لحقبة معينة. || طباق



Inula viscosa (L) طيون وعرق الطيون في الشام. نبات عشبي معمر من الفصيلة المركبة الأنوبية الزهر يستعمل في بعض أنحاء الشام في تريبب العنب لصد الزنايب. ولا يجوز أن تسمى التبغ Tabac طباقاً. فالطباق هو هذا النبات وأنواع من جنسه، أما التبغ فمن أصل أمريكي، ولم يعرفه العرب القدماء. جر (فر): طبقة (مقابل) couche (F) bed; layer (E) = étage = story-floor. || sheet (E) أرض ال - = الطاية floor = Plancher. || - couche d'appleton = appleton layer. || - c. de béton = bed of concrete بيتون. || - c. de glace = sheet of ice جليد. || - c. de poussière = layer of dust غبار. || - c. de heviside = heviside L. هيفيد. || - Accomodation = (acco - تكيف - modation. || Identité = Identity. ||

لا تستجيب بسرعة وبسهولة لعوامل الطي ومن أمثلتها الحجر الرملي والجيري. || - الضعيفة Incompetent B. الطبقات التي تستجيب بسهولة لعوامل الطي ومن أمثلتها الطين والطفل والشنت. || - عظمية Bone B. طبقات قوامها بقايا عظام الحيوانات الفقارية وتوجد أكثر ما يمكن في مكوثات الفوسفات ومن أمثلتها الطبقات العظمية الموجودة في منطقة الهاميد بالتراب من ادفو. || - القاع Bottom-set B. مجموعة الطبقات في المكوثات الدلتية التي تتراكم في القاع بعيداً عن الشاطئ، وهي تتكون من مواد فتاتية دقيقة الحجم. || - القمة Top-Set. || - متزامنة Contemporaneous Beds (synchronous) طبقات من الصخور تكونت في وقت واحد من الزمن الجيولوجي. || (ت) - الأمة States of the Realm. || (صح) - صم Non porous layers. || - لانفاذ Imp-erneable l. Impervious l. المتخلخة. || - مسامية Pervious l. permeable l. مسامية. || - الدار Étages d'une maison (F) maison (F) مجلس ال - States Gene-ral (E) (جي) تغضن - Corrugation of Beds طبي الطبقات بعنف والتواء بعضها على بعض على مقياس صغير. || تلوي - Contortion of Beds طبي الطبقات بعنف بعضها على بعض على مقياس كبير. || توئم - Facing of Strata محاولة تعيين الأرتاح العليا الأصلية للطبقات ولذلك أهمية كبرى في حالة الطبقات ذات البنيات المعقدة التي قد يتخذ فيها هذا السطح أوضاعاً شاذة. || علم - = استراتيجرافية Stratigraphy علم يبحث فيه عن طبقات الأرض وعلاقة بعضها ببعض من حيث الوضع والعمر. || (ج) - تدرج طبقي أو وظيفي Hierarchy. || كفاح - Class struggle. || وعي - C. - Consciousness. || (ط) الحمى المُطَبِّقَة Continuous fever هي الدائمة ليلاً ونهاراً لا تفارق صاحبها. شم (رج): طبقة (F) Étage (E) Storey طبقة أفقية في جماعة نباتية. وفيما يختص بالحراج فهي تعني طبقات الظلثة. || - السفلي Understorey (E) (F) Sous-étage الطبقات السفلى من شجرات حرجية مثالها: الشجرات الفتية تحت حاملات البذور، أو المنسفة التي تكون في والمنسفة تحت الغابة، أو الطبقة السفلى في غابة ذات طبقتين. || - طحليّة (في الشام) = - حزازية (في مصر) Ground flora (F) Strate muscinale (E) Layer) أو طاب طبقة لجماعة نباتية تكون على عدة طبقات. وتتألف الطبقة المذكورة من أعشاب وتجليبات وجنبليات وطحلييات «حزازيات» وكثيراً ما تقتصر على الطحلييات، لأن النباتات التي تكون أعلى منها تدخل في عداد الطبقة العشبية. || الطبقة العليا (F) Étage supérieur (E) Overwood الطبقة العليا لغابة لها طبقتان من النبات، أو هي الطبقة العليا لشجرات توزعت أعاليها «ذروتها» على مستويات مختلفة من الارتفاع، سواء أكان ذلك

مستوى - B. Plane هو المستوى الذي تكونون الطبقات عليه. || (فل) تطابق Congruence تساوي الشكلين الهندسيين بحيث ينطبق أحدهما على الآخر انطباقاً تاماً. || (ه) - C. في المثلثات أو الأشكال هو تساويها من جميع الوجوه بحيث يمكن تصور انطباق أحدهما على الآخر تمام الانطباق. || (ق) تطبيق القوانين Application des lois (F). || (مؤ) - اتفاق To apply, to put into effect a convention (E) Appliquer une convention (F). || - إجراءات الاستعجال To a. the emergency procedure (E) A. la procédure d'urgence (F). || - أحكام اتفاقية To implement the provisions of a convention (E) A. les dispositions d'une convention (F). || - اللائحة والسابقات - Enforce-ment of the Rules of procedure, precedents (E) Application du règlement et précédent (F). || - النظام والسوابق Enforcement of the rules of procedure, precedents (E) A. du règlement et precedents (F). || تطبيق (E) Applied (F) Appliqué. || مطابق (E) Adequate (F) Adéquat يقال على فكرة أو معرفة تنوعب موضوعها استيعاباً تاماً، ومنه المطابقة Adéquation، ويقابله غير المطابق Inadéquat، وهو الفكرة أو المعرفة المشوبة بالغموض كفكرة المصادفة أو حرية الإرادة. || (ج) مطابقة Conformity. || (صو) - Accord (F) Concord (E) (Agreement) توافق بين جزأين مترابطين من أجزاء الكلام في الأفراد والتنشئة والجمع، والتذكير والتأنيث. || (حض) المطبقة - Plate Rack جهاز تصف فيه الاطباق. || (ه) المتطابقة Identity هي متساوية تحتوي على مجهول ويحقق تساويها قيم لهذا المجهول لا نهاية لها: ٣ + ٣ = ٥، $\frac{٣}{٣} = ١$. ط: هي النسبة بين محيط الدائرة وقطرها. || (جي) الطباق Beds (Assises). || (صو) - (F) Antonyme (E) Antonym استعمال اللفظ وضده في أسلوب واحد بلاغي مثل قوله تعالى «وتحسبهم أيقاظاً وهم رقود». || (فن) - Contrepoint. || (ن) الطباق هو - Inula saxatilis (L) من الفصيلة المركبة Compositae نبات يطول نحو القامة ينبت في الأرض الجبلية متجاوراً، وهو مزغب يدينق اليد وله ورق طوال دقاق خضر تتلجج اذا عجزت وله نور أصفر متجمع. || (جي) الطباقية = الطبقة Bedding (E) كون الصخور الرسوبية في طبقات بعضها فوق بعض. || - المتدرجة Graded B. تكون الطبقة من رقائق متدرجة في حجم الحبيبات تدرجاً تنازلياً أي أن الحبيبات الخشنة تكون في الرقائق السفلى والحبيبات الدقيقة تكون في الرقائق العليا وهذا هو التكون الطبيعي للطبقات. || الطبقات الصامدة Competent Beds الطبقات التي

المعدة والحجاب الحاجز في يسار البطن تتصل وظيفته بتكوين الدم وإتلاف القديم من كريات هـ . || - الجامد Hard - bake s. ويشاهد في مرض « هودجكن » . || - المتحرك Wandering s. ويتغير موضعه تغيراً كبيراً . || لب - Splenic pulp . || (مر) التمرجة الطحالية S. flexure . || الحبال - S. cords . || الخلايا - S. cells . || لوكيميا - Splenomedullary leu-kaemia . || (فن) أطلح Gris de Fusain (F) هو شمبظ من الأبيض والأسود .

شق (ط) : طحال (مقابل) Lien = Spleen (E) . || استئصال ال - Splenectomy . || التهاب - Lienitis . || - - Splenitis . || ضخامة - Splenomegaly . || طَحْلِبُ الطحال Splenculus طحال إضافي . || - Lienculus طحال صغير . || طحالي Splenic .

طحلب

ثم (زر) : طَحْلَب = طَحْلَب = طَحْلَب = طَحْلَب «في الشام» حَزَار «في مصر» Mousse (F) طائفة من شعبة الطحليات «الحزازيات» تنبت في المنابع والأراضي الرطبة ، وتنبت على الشجر والصخور أحياناً . وهي نباتات لها سوق وورق وليس لها جذور حقيقية . وتطلق كلمة طحلِب أيضاً من القديم على عدس الماء . || - السمك M. حزاز السمك في مصر . مرض سارٍ سببه فطر مجهرى يصيب السمك في الأحواض القذرة . || أشنة «في الشام» طَحَالِب «في مصر» Algues الأشنة من شتات السريانية . وقد خلطت المصحات وكتب النبات القديمة مدلولات الأشنة والطحلب والحزاز بعضها ببعض . ودل تحقيقي على أن الاستعمال المصري أقرب إلى الصواب . والتوحيد ضروري . طائفة نباتات من اللازهريات لا تتميز في أجسامها السيقان والأوراق والجذور . وهي مختلفات القدود جداً يعشن في البحار أو في المياه الحلوة . || طَحْلِبِيَّات «في الشام» حزازيات «في مصر» Muscinées ou Bryophytes شعبة نبات تشتمل على الكبدية Hépatiques وعلى الطحالب «الحزاز في مصر» (Mousses) .

مص (ن) :- يطلق هذا الاسم في الاصطلاح النباتي



الحديث على مجموعة كبيرة من النباتات المائية البسيطة التركيب توجد في الماء العذب والملح الجاري والراكد كما توجد في التربة وعلى سطوح الاحجار وسوق الاشجار وهي متعددة الالوان فقد تكون خضراء أو زرقاء أو حمراء أو سمرراء وكلها تحتوي على مادة البخضور وهي لذلك تعتمد على نفسها في تكوين

Impermeable layers (E) .

طبل

شي (ث) : طَبْل (مقابل) Bedon (F) . || طَبْل ، فقيرة العمود Tambour . شق (ط) : التهاب غشاء الطبل (مقابل) Tympanitis (E) . || جوف - (في الأذن) Tympanum . || طبلية Tympanic . || غشاء - T. Membrane . || طبلية = تطبل البطن Tympanism = Tympanites . جـ (فر) : الطبلية (مقابل) Tambour (F) Drum (E) . || الطبلية (في الأذن) Tympan = spandrel . مص (فن) : الطبل Drum . || الطبلية = الدريكة



Darabukka . || (ط) طبلية الأذن Tympanum . || Drum = Tympanic membrane . || تطبل Meteorism Tympanites وهو وجود غازات في الأمعاء تنتفخ البطن ويعرف قديماً بالاستسقاء الطبلي .

طبنجة

شي (ث) : طَبْنَجَة (F) Arquebuse نوع من



الأسلحة النارية القديمة وهي من التركية . || كبيرة Pétrinal, Pédrinal, Poitrinal .

طث

ثم (زر) : طَثِثَار (L) Tipula (F) الطيثار في كتب اللغة البعوض . وهذه الحشرات



من ذوات الجناحين تشبه البعوض المعروف الكبار ولذا سميتها طيثارا . || طيثار البقول T. potagère (T. oleracea) . || طيثاريات (F) Tipulidés فصيلة حشرات من ذوات الجناحين فيها الطيثار .

طجن

مص (حض) : الطاجن Cooking pot (E) وعاء من الخنزف لإنضاج الطعام في الفرن .

طحل

مص (ط) : الطحال Spleen (E) عضو يقع بين



العَيْن = تكيف العَيْن = Accommodation de l'oeil = a. of the eye . || تطابقت congruence . || - = الانطباق coincidence . || بال - Coincidence identiquement . || متطابقت Identically . || التطابق Identyté = Identity . || تطبيقت Application = Application . || تطبيقت Appliqué (mécanique) = applied - practical . || تطبيقات البخر - Applications de l'évaporation . || - = A. of evaporation . || A. à la gravitation = Gravitation a. . || إنطبقت coincidence = coincidence . || شق (ط) : طبقة (مقابل) Layer (E) . || طبقة - S. Granulosum . || حبيبية S. Lucidum . || - = قاعدية - اسطوانية S. Cylindricum . || - = مصورة S. Syncytium . || إنطبقت = إنفلاق Occlusion . || - رضيت (طب أسنان) Traumatic O. . || تطابقت = تناسق Co - Ordination . || عضيت Muscular C. . || تطابقت = تكيف Accommodative . || تطابقت = استعمال Application . || مطبقت Stratified . || شي (ث) : طبقت = صينية (مقابل) Plateau (F) .



|| طبقت = طبقة خشبية Couche توضع تحت السقالة لتقوية قاعدتها . || - Étage ويستعمل الطابق والدور في الشام وفي مصر وهما من المولد . || - أرضية Rez - de - Chaussée . || - أرضية (بين القبو والطبقة الأولى) = الطابق الأرضي Entresol . || مطبقت = ززانة ، Basse - fosse . || - Érgastule سجن يكون غالباً تحت الأرض . || - In - pace سجن تحت الأرض .

كوش (فل) : طبقة Class (E) Classe (F) (١) مجموعة من الأفراد لها مستوى اجتماعي معين يحدده القانون أو الرأي العام . (٢) ترمي الشيوعية أن الصراع الطبقي lutte des classes سينتهي حتماً إلى تحقيق مجتمع لاطبقي . (٣) هذا الاصطلاح بمعناه الاجتماعي لم يستعمل إلا منذ عهد قريب نسبياً . نجده سنة ١٧٦٦ عند تروجو Turgot كما نجده بعد ذلك عند سان سيمون Saint Simon سنة ١٨٢٥ . ثم شاع استعماله منذ كارل ماركس في أواسط القرن التاسع عشر . (محمد ثابت الفندي : الطبقات الاجتماعية ، ١١) . || مطابقت Adequate (E) Adéquat (F) يقال على فكرة إنها مطابقة عندما تكون معادلة لموضوعها تماماً .

مع (تر) : مطبقة (مقابل) Stratified (E) . || البقعة الشفعية = الطبقة المزدوجة Double Layer . || مطابقت (مقابل) Identique (F) . || الطبقة الصغيرة Couche . || طبقات كتوتية

طررد

شم (زر) : طرد = طرد (F) Venerie صيد مختلف الحيوانات الوحشية أي الطرائد يجعل الكلاب تطردها أي تنحيبها عن مكائنها وتراقبها حتى تدركها فتظفر فيها وتثيب ، أو حتى يدركها الصيادون على الخيل فيصطادوها بوسائلهم . || - = نامية Jet غصن قوي مستقيم يسمى الطرد في الشام ، والطررد في اللغة فرخ النخل ، وقد استعملنا هذه الكلمة تعبيراً .

شق (ط) : طارد الأخطا (مقابل) Pantagogue (E) . || - الدود Vermifuge . || - الديدان المعوية Anthelmintic .
شي (ث) : مطرد = رمح قصير = عصا كدنة (مقابل) Atelle (F) .
مصص (ط) : الطرد (E) Expulsion الإخراج قسراً . || (ق) طرود (F) Colis .

طرز

مصص (ا ج) : طراز (مقابل) Type (E) . || (حض) - Style (F) التصميم والهيئة التي ابتدعت في عصر أو بيئة معينة . || (ا ح) - جيني = طراز الجنس (E) Genotype (١) طراز كائن حي يعرف بتكوينه الوراثي الحقيقي (٢) طراز الجنس : طراز النوع الذي يجتمع فيه معظم صفات الجنس . || - العربي (F) Arabesque الطراز الذي ابتدعه العرب وهو طراز معين له خصائص ومميزات نوعية . || أنات طرازي (E) Period furniture الأثاث الذي يتبع في هيئته وميزاته طرازاً معيناً ، زمنياً أو مجتمعياً .
شي (ث) : طراز = أسلوب (في العمارة) (مقابل) (F) Ordre d'architecture . || - - - (في الموسيقى والرسم) Écriture . || - إيوني (معربة)

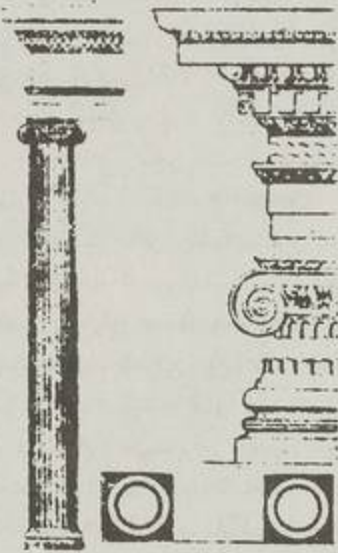

Baroque (Style) . || - باروكي (مقابل) . || - خليط . Composite (Ordre) تاج عمود طرازه خليط استمده الرومان من الإيوني والكورنثي . || - دوري Dorique أجد أطرزة الأعمدة الاغريقية الثلاثة وهو يمتاز بأعمدة ضخام بلا قاعدة وبتاج عارٍ وبسيط . || - رائع = أسلوب أصيل Académique (Style) . || - روكوكي (Rococo (S))

هو (L) Cynomorium coccineum من الفصيلة البلانوفورية Balanophoraceae وهو عشب معمر طفيلي زهري ، ينبت في بلاد البحر الأبيض المتوسط تسمى سوبقته (الجنبوط أو الشمرخ الزهري) وهي الجزء الذي يظهر فوق سطح الأرض إلى نحو ٢٠ سم ، وتحمل أوراقاً صغيرة حرشفية تتساقط وتنتهي بنورة إغريضية منتفخة هي الشكمة وتحيطها قنبلة حمراء ، وتثمرها فقيرة صغيرة .

طرح

مصص (هـ) : الطرح (E) Subtraction نقص عدد من عدد آخر أكبر منه . || (ق) - البحر (F) Avulsion . || - - - ومحاسره Lais et relais de la mer (F) . || (مؤ / - الثقبنة) To put the question of confidence (F) . || Poser la question de confiance (F) .
(مر) الطرح (طول البصر) Hypermetropia (F) long sight (E) . || (هـ) المطروح Subtrahend هو أصغر العددين اللذين يراد إيجاد الفرق بينهما . || - منه Minuend هو أكبر العددين اللذين يراد إيجاد الفرق بينهما .

جر (فر) : طرح (وزن الغلاف) (مقابل) (E) Tarer (F) to tare (E) Soustraction . || الطرح Tarage = calibration . || - ال - إسقاط وزن الغلاف من وزن الجملة . || طرحة Nombre Tare = to tare. to damage à soustraire, à retrancher = Subtrahend . || - ال - المطروح N. à soustraire = Minuend منه .
شي (ث) : طرحة = مولدة ، خمار (مقابل) (F) Mantille . || أطروحة Thèse .
شق (ط) : طرح = إطراح = إفراز (مقابل) (E) Elimination . || أطروحة Thesis .
كوش (قل) : طرح روحي (E) Rapture (F) Ravissement في التصوف حال أعلى من الجذب extase .

طرخن

شم (زر) : طرخون (F) Estragon (L) dracunculus الكلمة الفرنسية من Tarcon بلاتينية النباتين . وهذه من طرخون العربية . ويظن أن



الكلمة العربية اما من Drakôn أو من Drakonton اليونانيتين . بقلة زراعية معمرة من فصيلة المركبات الأنوبية الزهر ، تزرع لرائحة أوراقها . وهذه الأوراق لتؤكل عندنا وهي خضر مع الطعام ، وتضاف إلى بعض الأطعمة .

غذاؤها وتعزى الألوان المختلفة إلى صبغ أخرى توجد في خلاياها كما أنها متعددة الصور فمنها ما هو وحيد الخلية ومنها ما هو متعدد الخلايا وقد تكون خيطية أو ورقية وقد يكون لها ما يشبه الأوراق والسوق والجذور واسمها العلمي طحلب (L) Alga والجمع طحالب Algae . || (ا ح) علم الطحالب Algology = phycology (F) . || طحالي = عالم بالطحالب Algologist .

طحن

جر (فر) : طحن = كسّر (مقابل) (F) Broyage (E) Grinding .
شم (زر) : طحن ، أجزاء الطاحن (F) Mouture عمل الذي يطحن الحبوب وأجرة الطحن . || طحانة Meunerie حرفة الطحان . وهي صناعة تحويل الحبوب دقيقاً . || طحان Meunier الذي يدير أعمال الطاحون . || نقاوة الطحين Issues ou Déchêts de meunerie كالنخالة وغيرها . || عفن طحيني Meunier تطلق على أمراض تحدثها في بعض الزروع فطور مجهرية من فصيلة العفنيات . || مطحنة Minoterie مصنع لصنع الطحين . || مطحنة = مطحنة Moulin آلة طحن الحبوب ومكانها . وهي أيضاً الطاحون والطاحونة .
شي (ث) : طاحونة (مقابل) (F) Moulinet . || طحيني Farineux في الألوان .

مصص (جي) : طحين الصخر (E) Rock Flour مصطلح يطلق على دقائق الصخور الذي تنتجه المثلج . || (فن) الطحيني (E) Raw siena و Terre de Sienne naturelle (F) . || (ط) الطواحين Molars اثنتا عشرة تلي الضواحك في كل شدة ثلاث من فوق وثلاث من أسفل تسمى الأرحاء .

طغز

شم (زر) : طغزور = طخاف (L) Cirrus ويردان بالحاء المهملة . ضرب من الغيوم .

طرا

شق (ط) : طاري = حادث = عارض (مقابل) (E) Accident . || طارني = عارضي Accidental . || نرف طاري = نرف عارض A. Hemorrhage مع (سر) : مدفقة الطواريء (مقابل) (E) Surge Drum .
مصص (تا) : الطاريء من يرد من أهمل الذمة إلى اقليم من بلد آخر ، فتجب عليه الجزية إذا لم يكن قد أداها في موطنه الأصلي . || (قل) - Extrinsic, Extrinsic (F) Extrinsèque (E) : كل ما هو أجنبي عن طبيعة الشيء المنظور وخارج عن ماهيته ويقابل الأصل (Intrinsic) (que) .

طربوش (E) Cross head

مصص (هـ) قطعة مثبتة بطرف ذراع المكبس وموجهة للتحرك في خط مستقيم ومركب فيها ذراع التوصيل .

طرت

مصص (ط) : الطرت (E) Glans clitoridis طرف البظر . || (ن) طرتوث وجمعها طرائث

طرق

مص (ق) : طرق الإثبات Procédés de la
Voies de recours (F) . - الطمن - preuve (F) .
هي الوسائل القضائية التي يلجأ إليها المحكوم عليه
بقصد إلغاء الحكم أو تعديله . || (حض) الطرقة
= المر Corridor . || طرقة الباب Knocker
(F) أداة تعلق على الأبواب للطرق بها لتنبه لفتحها
|| (ط) طريق الهواء « هيويت » Hewitt's
air-way وهو جزء من جهاز التخدير . || (اق)
الطريقة الاستقرائية (F) Méthode inductive
(E) Inductive method . هي الانتقال من
الجزئي إلى الكلي . || - القياسية M. dédu-
ctive (F) Deductive m. (E) هي الانتقال
من الكلي إلى الجزئي . || (بك) - « بستير »
M., plate (E) . || - « الصفا » M., Pasteur's (E)
|| (ط) - باريس Paris, technique of « في
علاج السرطان بالراديوم » . || - « تيرش »
Thiersch's method of skin لترقيق الجلد
grafting . || - « كريد » Credé's m. of prophylaxis of ophthalmia
neonatorum . || - « وولف » Wolfe's m. of skin grafting
الملك . || (فل) - الاختلاف Différence
(F) Method of Difference (F) (méthode de)
(E) إحدى طرق استورات ميل ، وتتلخص في
أنه إذا اشتركت الحالتان اللتان توجد الظاهرة في
إحدهما ، ولا توجد في الأخرى في جميع الظروف
الا واحداً ، فإن هذا الظرف الوحيد نتيجة أو
سبب أو جزء ضروري من سبب هذه الظاهرة ،
وهي محور منهجه الاستقرائي . || - التلازم في التغير
Concomitantes (méthode des variations)
(F) إحدى طرق استورات ميل في الاستقراء ،
وتتلخص في تغير الظاهرتين المقتربتين طرداً وعكساً .
|| (ك) - الأمونيا والصودا Ammonia soda
(E) طريقة تحضير بيكربونات ثم
كربونات الصوديوم بإمرار غاز الأمونيوم (النوشادر)
وغاز ثاني أكسيد الكربون في محلول كلوريد
الصوديوم . || - بال Pall's method طريقة
اختزال باستخدام غاز الأيدروجين في وجود الجلايدوم
كعامل حفاز . || - براج Bragg's m. طريقة
لتعيين النظام البلوري باستخدام الأشعة السينية .
|| - بريديج Bredig's arch m. طريقة
لتحضير المحاليل الفروانية للغازات باستخدام قوس
كهربائي تحت سطح الماء قطباً من الفلز نفسه . ||
- تحضير الكحول من النشا Amylo process .
|| - تقدير الوزن الجزئي بانخفاض درجة التجمد:
طريقة لتقدير الوزن الجزئي لمادة ما بإذابة مقدار
معين منها في مقدار معين من مذيب وملاحظة درجة
الانخفاض في درجة تجمده . || - « ديكون »
Deacon p. إحدى الطرق الصناعية القديمة
لتحضير الكلور . || - فيشر وترويش Fischer
Tropsch's method طريقة صناعية لتحضير

للتناسب . || - المعادلة Sides of an equation
هما الكميّتان اللتان تدل المعادلة على تساويهما فالكمية
التي عن يمين علامة التساوي تسمى الطرف الأيمن
والكمية التي عن يسارها تسمى الطرف الأيسر . ||
(اجم) تعدد الأطراف Multilateralism . || (ط)
رثية - Acro-arthritis . || ضخام - Acromy-
galy مرض يسببه تكثر خلايا «أ» بالفص الأمامي
للنخامية ويحدث بعد اكتمال تعظم الأطراف .
جر (فر) : طرف = حافة (مقابل) Bord (F)
Board (E) . || - « قُطْب » Borne électrique
= terminal . || طرف = نهاية Bout = end . ||
طرف لـ طرف B. à b. = e. to e. || الطرفان
(للمعادلة) Membres d'une équation = Terms
sides (of an eq.) .
شق (ط) : طَرَفٌ (E) Extremity . || - سفلي
Lower E. . || - علوي Upper E. . || - ال -
الرأس المؤنّف = تاج السن Cusp . || ذو -
ذو رأس مؤنّف = متوجّج (أسنان) Cusped .
مع (الجم) : الطرف الأكبر = حامة الطرف الكبير
(مقابل) Big End .
شي (ث) : « طَرَفَةٌ » (مقابل) Bibelot (F) .
أطراف (في الانسان) قفص السفينة (أضلاعها)
(مقابل) Membrure .
ثم (زر) : طَرَفَاءُ (L) Tamaris (F) (Tamarix)



جنس الطرفاء والأثل . واحدة الطرفاء طرفة
وطرفاءة . جنس جنبيات وجنبيات للتزيين من
الفصيلة الطرفاوية . || - إفريقية T. d'Afrique
(T. africana) . || - إنكليزية T. d'Angleterre
(T. anglica) . || - رباعية الأسيديّة T. à quatre
étamines (T. tetrandra) . || - زبّاء T. hispide
(T. hispida) . || - صينية T. de Chine
(T. chinensis) . || - عقدهاء أو مفصليّة = أثل
T. articulé (T. articulata ou T. orientalis)
لفظة الأثل من أصل سامي قديم، لها شبيه بالعبرانية
والآشورية وغيرها . || - فرنسية T. de France
(T. galica) . || - نيلية T. du Nil (T. nilotica)
منها ضرب يفرز المنّ في سيناء فيلتقطه البدو
ورهبان دير القديسة كاترينا ويستعملونه بدلاً من
السكر: عن مايرهوف . || - هندية T. des Indes
(T. indica) . || طرفاوية = ميريقارثة Myricaire
(Myricaria) جنس جنبيات قريبة من الطرفاء من
الفصيلة الطرفاوية . || - جرمانية M. d'Allemagne
(M. germanica) . || طرفاويات Tamariscinées
(F) ou Tamaricacées (F) فصيلة الطرفاء من ذوات
الفلقتين عديدة التويجيات .

طرز في كثيف شاع في عهد لويس الخامس عشر .
|| - كورنثي Corinthien (Ordre) طراز بناء
اغريقي سبق الطراز الدوري والايوني وانتقل من
الاغريق إلى الرومان . || - منحط = - مشوّه
Abâtardi . || - النقش الحجري Lapidaire (Style)
|| - مطرّزات = مطرّزات (s) Broderie .
مع (سك) : طريزة (مقابل) Push Trolley (E)
جر (فر) : طراز من المراجل (مقابل)
type de chaudière (F) t. of boiler (E) .

طرز

شي (ث) : طِرْسُ (F) Palimpseste (F) رق مسح
ثم مكتوب عليه ثانية .
طرستوج Rouget ou Mulet r. (F)
(Mullus barbatus) (L)
ثم (زر) : فارسية . سمك السلطان ابراهيم في الشام



وبربوني في مصر : سمك من الفصيلة الطرستوجية
مشهور ومبذول في سواحل الشام . || - صخري
Surmulet ou R. barbet (M. surmuletus)
فارسية . سمك السلطان ابراهيم في الشام . وبربوني
في مصر ، وهما نوعان متقاربان . والفرق بينهما أن
الطرستوج الصخري هذا يكون في جانبيه ثلاثة
خطوط أو أربعة صفرة منتظمة ، خلافاً للنوع
الأخر . والطرستوج الصخري أكبر من الطرستوج
الأخر الذي ينمت في سواحل الشام بالرملي ، وكلاهما
أحمر الظهر مورّد الطرفين . || طرستوجيات
(F) Mullidés فصيلة سمك من العظميات الشائكات
الزعانف .

طرطر

ثم (زر) : طَرَطْرَةٌ (F) Tartrage مشتقة .
معالجة الحجر بالحامض الطرطريك لتزييد حموضتها .
طرز

مص (ا ح) : الطرف (ا ج . أطراف) Limb
(F) . || - القريب proximal end . || (ط) -
قصة العظم Metaphysis of bone وهو ما بين
قصة العظم والكردوس . وهي التي ينمو منها العظم
في الطول . || (ق) - المذعن Partie adhérente
(F) . || (ا ج) من - واحد (E) Unilateral . ||
(مر) الطرفة (E) Echymosis of conjunctiva .
|| (هـ) الطرفان Terms sides طرفا المتساوية
طرفا المعادلة ، و طرفا المتطابقة : هما الكميّتان
اللتان تدل المتساوية على تساويهما . فالكمية التي عن
يمين علامة التساوي تسمى (الطرف الأيمن) والتي
عن يسارها تسمى (الطرف الأيسر) . || (قل)
- (E) Extrêmes (F) Extrêmes الحد الأكبر
والأصغر في القياس المحلي . || (مؤ) - المتعاقدان
The Contracting parties (E) Les parties
(F) contractantes . || (ق) طرفا الصلح
= المتصالحان P. à la transaction . || (هـ)
- التناوب (E) Extrême: (E) هما مقدم النسبة
الأولى وتالي النسبة الثانية من النسبتين المكونتين

الحيوانات الدواجن بطريقة الاصطفاء هذه فلا يُنتقى للفساد الا الأقارب السليمة المهودة . (٢) تهجين Croisement عندما يكون الذكر والأنثى من نوع حيواني واحد ولكن من سلالتين مختلفتين كأنزاه حصان عربي على فرس من الأكاديش ، والولد يسمى هجيناً والأنثى هجينة . (٣) إنغال = تبديل Hybridation عندما يكون الأب والأم من نوعين حيوانيين مختلفين كأنزاه الحمار على الفرس . والولد نعل أو بغل مع التوسع . (٤) تخليط Métissage عندما يكون كل من الأب والأم هجيناً ، فهو أنزاه الهجين على الهجين . (٥) انتخاب Sélection عندما يكون الذكر والأنثى من نوع واحد ومن عرق واحد أي سلالة واحدة كأنزاه حصان عربي على فرس عربية . ولا يشترط في الانتخاب أن يكون الذكر والأنثى من أسرة واحدة ، خلافاً للاصطفاء .

طريقة الاستغلال «Mode d'Exploitation» Ride (E) = مَسْتَل = طريق (رج) : طريق = مَسْتَل (E) Ride (E) Chemin, Sentier (F) ممرضيق ، أو مدخل ، أو طريق ، أو مستل ، يُشق في الحرَجَة ، ولا يكون في الأعم معبداً ، ولكن عرضه يكون كافياً لمرور عربة من عربات النقل . - القطعات التدرجية Shelterwood system = Méthode des coupes progressives . - على مستطيلات S. strip sy. = M. des c. par bandes المنسفة تحت الوقاه Sh. coppice sy. = M. du tallis sous abri.

مد : طريقة (مقابل) (F) Procédé . الطرق المصطنعة (E) Artificial means .

طرنشولوس (L) (Trollius) (F) Trolle شم (زر) : من الألمانية Troll أي المستدير إلماعاً الى شكل الزهر الكروي . جنس زهر من الفصيلة الحوذانية . - آسيوي (T. asiaticus) T. d'Asie . - أوربي = حوذان الجبال T. d'Europe . Renoncule des montagnes (T. europæus) . - صيني (T. chinensis) T. de Chine .

طرم شي (ث) : طارمة (F) Rotonde بناء مستدير مقبب . شق (ط) : طرامة (E) Sordes رواسب بنية اللون على الاسنان والشفة نتيجة الترفع الحوروي . طرن

مص (جي) : الطرن الجلوبجريني Globegrina (E) Ooze رواسب البحار العميقة وهي تتكون أصلاً من الأصداف الجيرية الدقيقة لحيوان الجلوبجرينا وهي رواسب من الطين الطري . - الدياومي Diatom O. تكوينات عضوية سليكية في قاع المحيطات .

طرنشول (F) Tourmesol شم (زر) : مرعبة قديماً ، تطلق على حشيشة العقرب أي عباد الشمس السنوي ، وتطلق الفرنسية على نباتات من فصائل مختلفة مثل حزاز الصبغين وأشنه الصبغين ، وعباد الشمس ورقيب الشمس وطرنشول الصبغين والرهبكية وغيرها . وورق الطرنشول

tambour . || طرق ضرب المعدن البارد بالمطرقة . || مُطْرَق Repousseur عامل التطريق . || طرّاق Batteur الذي يطرق الحديد والذهب ويعمل منها صفائح .

مع (تب) : المطرقة = الثقل (مقابل) (E) Hammer . || طرق التدريب Coaching Methods . || - الاستكشاف الجيوفيزيائية Exploration . || - الطبيعية الأرضية Geophysical Methods of . || الطريقة الزلزالية Seismic M. . || - المثقالية Gravimetric M. . || - المغناطيسية Magnetic M. شق (ط) : طرّوق = أساليب خطط (مقابل) Procédures . || طريقة = خطة Method . || مطرقة Mallet . || عظم ال - Malleus .

جر (فر) : قابل للطرق (مقابل) Malleable . || الطرّوق المختصرة Méthodes courtes (F) . || Shortened methods (E) . || الطريقة الإجمالية M. cryoscopique = c. ic m. . || - الاستنتاجية M. d'induction = M. of in. . || - الستينية M. sexagésimale = S. mal m. . || - لانمكسية Procédé irréversible = irre. process . || التبريد Méthode de refroidissement = method of cooling . || - التجشس M. d'inspection = M. of in. . || - الترميض M. de substitution = M. of in. . || - التتريب Su. m. . || - M. par approximation . || - الجسر M. du pont = bridge's m. . || - الحذف Procédé de soustraction = subtractive process . || - المتوالي Méthode d'élimination successive = Method of s. el. . || - الخلط = الخاليط M. de mélanges = M. of mixtures . || - الضم Processus (procédé) additif = additive process . || - العوامل المنفصلة Méthode de coefficients séparés = Method of detached coe. . || فيكتور ماير M. de Victor - Mayer = V. M.'s m . || المطروقية M. ty. = Malléabilité .

شم (زر) : دائرة الطرّوق Voirie (F) الدائرة في الشام كالمصحة في مصر . ودائرة الطرق تفتح الطرق العامة وتحفظها وترممها . || - صغيرة - موضعية V. Petite . || كالطرق الزراعية والريفية . || - كبيرة = أصلية = عامة V. Grande . || كالطرق الوطنية وطرق المحافظات . || طرائق الإسفاد أو السافد «Méthodes de Reproduction» طرائق الفساد في الحيوانات الدواجن . وهي الحمة الأشكال الآتية (١) إصطفاء Consanguinité عندما يكون الذكر والأنثى من نوع حيواني واحد ، وسلالة واحدة ، وأمرة واحدة ، كأنزاه حصان عربي صقلاوي على حجر عربية صقلاوية ، فهو كما ترى أخص من الانتخاب Sélection ولذا سمّيته الاصطفاء ، والغاية منه تجويد نسل الأمرة الحيوانية العكرية ، بنقل صفاتها الحسنة إليه . أما في الانسان فالفرنسية الدالة على القرابة الدموية كثيراً ما تفيد معنى الأضواء ، لأن أمراض الأسرة الواحدة تشتد في نسلها ، وكذا الصفات القبيحة . أما في أسفاد

مخلوط هيدروكربوني يشبه البترول الخام . || - كوترل Cottrell's process طريقة كهربية لترسيب الجسيمات الدقيقة العالقة في الأدخنة وغيرها وتستخدم في مصانع الاسمنت . || - لابلانك Le Blanc's p. (alkali) : طريقة لتحصين كربونات الصوديوم صناعياً تنسب الى مخترعها العالم الفرنسي لابلانك . || (أ) - التحسس Method of inspection هي طريقة تجرب بها حلول عمته لمعرفة الموصل منها الى المطلوب . || - الستينية Sexagesimal m. هي النظام القائم على اتخاذ الوحدة ستين قسماً . || - المعاملات المنفصلة M. of detached coefficients في هذه الطريقة ترتب الحدود صعودياً أو نزولياً ثم يكتبها بكتابة معاملات الحدود مجردة عن الرموز وتجري عملية الضرب أو القسمة ثم توضع الرموز بعد انتهاء العملية . || (ك) طرّوق Malleable صفة للفلز أو الإثابة التي يمكن تشكيلها بالطرق الى صفائح رقيقة . || (مؤ) مطرقة Marteau (F) Gavel (E) . || (مر) - Malleus (E) . || (أ) Hammer أداة مكونة من كتلة ثقيلة مثبتة في نهاية عصا قصيرة تستعمل لطرق . || (حض) - الحداد أو المرزبة Smith h. مطرقة ثقيلة بيد خشبية طويلة يطرق الحداد بها الحديد بيديه الاثنتين معاً (ملحوظة ، الأرزبة : فارسية) . || - الميكانيكية Mechanical h. مطرقة تعمل بالبخار أو بالهواء المضغوط أو بالتيار الكهربائي ، وتؤدي الطرق برأس طاروق يرتفع وينخفض آلياً . || (هـ) قابل للطرق Malleable : يكون الجسم قابلاً للطرق اذا أمكن تحويله الى صفائح رقيقة كالذهب . || (ط) الأجنس المطرقي Hammer toe وفيه تتبسط السلامي الأولى وتنثني السلامي الثانية . || الأنف Hammer nose وفيه تتضخم غدد الأنف الجلدية الشعبية . || (هـ) مطروقية Malleability قابلية المادة للتشكيل بالطرق .

شي (ث) : طريق (مقابل) (F) Chemin . || - معبدة Chaussée . || طرّوق (قابل للتطريق) Malléable . || مطرقة Marteau . || - الباب



مِصْدَم = Heurtoir . || - الطبل Baguette de

البرعم محمولاً على اسطوانة من اللحاء بدلاً من لسين من اللحاء وهو قليل الاستعمال لما فيه من صعوبة .
 || - اللحاء G.en Couronne يسمى التطعيم التاجي ترجمة وهو شكل من أشكال التطعيم . || مُطعم Sujet ou Porte-g. هو الأصل الذي يركب فيه الطعم . || (رج) : طعم (F) Greffon (E) Scion كل جزء من النباتات خالٍ من الجذور يُستعمل في تطعيم مُطعم له جذور . || - Attractant = Appât مادة تجذب الحشرات والقوارض وغيرها وتُستعمل للكشف عنها واحصائها أو تُستعمل طعاماً في الفخاخ والمصيدات للقضاء عليها . || مُطعم Stock = Porte-grefe نبات مُعرق يعطّم أي يركب فيه الطعم .

شق (ط) : طعم = تطعيم (E) Graft . || - جلدي Skin G. - عظمي Bone G. . || - مبيضي Ovarian G. . || طعام = قوت = غذاء Ingesta .

مد : طعم عقيص (مقابل) Styptic tast .
 مص (صح) : طعم (مقابل) Taste (E) . || - حديدي Chalybeate t. . || - زيتي Oily t. . || - قابض Styptic t. . || - كرهه Mawkish t. . || - مر Bitter t. . || - ملحي Brackish t. . || - عديم Tasteless . || (اح) تطعيم (في النبات) Grafting عملية يُلصق فيها جزء من ساق نبات يسمى بالطعم بساق نبات آخر مثبتة جذوره ويسمى بالأصل فيتم اتحادهما بعد ذلك . || - متباين Heterograft تطعيم نبات بنسج أو عضوم نبات من نوع مختلف .

طعن

مص (ق) : الطعن بطريق النقض Pourvoi en cassation (F) طعن الذي به يرفع المحكوم عليه الحكم النهائي أمام محكمة النقض طالباً نقضه لأسباب ترجع الى القانون لا الى الوقائع . || (مؤ) - في نتيجة To challenge a result (E) . || (ق) الطاعن Contester un résultat (F) . || بالنقض Demandeur en cassation (F) هو المدعي في الطعن بالنقض . || المطعون عليه Défendeur هو المدعي عليه في الطعن بالنقض . || (مر) الطاعون Plague (E) مرض وبائي بسبب باسيل الطاعون ، يصيب الفيران وتنقله البراغيث الى فيران اخرى وإلى الانسان . || - الأسود Black Death . || - دُبلي Plague bubonic .

شق (ط) : طاعون (مقابل) Pest = Plague (E) . || - دُبلي Bubonic P. . || - طاعون الدجاج (مقابل) Choléra des poules (F) .

طفر

شي (ث) : طغراء = علامة (مقابل) Monogramme (F) .

طعم

كوش (فل) : طغمة أو مراتب Hierarchy (E) . || (١) Hié. ie (F) اللفظ في أصله كنسي فنترجه

شير) الطسق والطقسك : مكياال وقيل ما يوضع من الحراج على الجربان (جمع جريب) أو شبه ضريبة معلومة . والأول أصح لأنه معرب عن تشه وهو ظرف يكال به السمن .

طشش

مص (مر) : الطشاش (F) Vision-weak ضعف البصر كأنه مأخوذ من طشاش المطر إذا كان ضعيفاً ومنه المثل و الطشاش ولا العمى .

طعم

شم (زر) : طعم (F) Appât الدودة أو لحم السباع أو الحب التي تجتذب الصيد من سمك أو سباع أو طير فتصاد . || - = غررر Greffon اصطلاحاً والنلاحة في الشام يسمونه المظوم وجمع الطعم طعوم وأطعام على القياس وهو جزء النبات الذي يُنثب في المطعم أي جزء النبات الذي يراد تكثيره . || - القراب Gout de Terroir يكون في الخمر خاصة .

|| مُطعم Pantogrefe آلة تطعم بها بضعة قضبان معاً . || - = آلة التطعيم Machine à Greffer آلة تقطع الطعوم والمطعم وهي أنواع على حسب شكل التطعيم . || طعم = إطعام = تركيب = إنشاب Greffe وصل نبات بآخر أو وصل جزء نبات بجزء نبات آخر ليتحما ويعيشا كأنها نبات واحد فأحد الجزئين أي الذي له جذور في الأرض يسمى المطعم والجزء الثاني الذي يُنثب في الأول يسمى الطعم اصطلاحاً . يقال طعم الشجرة بالبرعم وركب أو أنشب البرعم فيها ولم نجد طعم البرعم على الشجرة ترجمة للجملة الفرنسية . وعلى هذا يقال طعم السفرجل بالتفاح عندما يكون السفرجل مطعماً والتفاح طعماً . ولا يقال طعم التفاح على السفرجل كما يقول الفرنسيون وهو ما كنت غلطت به في كتاب الأشجار والأنجم المثمرة . وهاك أهم أشكال التطعيم وألفاظه : || - بالإدناه G. par approche . || - بالتصفيح G. en placage . || - بالشق G. en fente سماء ابن العوام التركيب بالشق والتركيب النبطي . || - بالشق المزدوج G. en f. double . || - المفرد G. en f. simple . || - بالصفارة G. en flûte مترجمة وقديماً قالوا التركيب بالأنبوب . || - بالعين أو بالبرعم = برعمة G. en écusson البرعمة مشقة حديثاً وهي حسنة وسماء ابن العوام التركيب بالرقعة والتركيب الفارسي ولفظ الرقعة يستعمل في أيامنا هذه في الشام . || - بالغررر أو بالقلم G. par rameau détaché . || - اللحاء = تاجي G. en couronne الأولى عن ابن العموم والثانية مترجمة . || - طبيعي G. naturelle . || - احتياطي Contre-g., Surgreffage تطعيم فرع مرة ثانية . || - إنكليزي Greffe Anglaise من أشكال التطعيم بالشق . || - مزدوج Surgreffage تطعيم الأصل ثم تطعيم الفصن النامي من الطعم وهو مدعاة الى كثرة الثمر وجودته . || - بالصفارة Greffe en Flute ضرب من التطعيم بالبرعم يكون فيه هذا



في الكيمياء معروف . || - الصباغين = عبّاد الشمس النبليّ T. des teinturiers (F) (Chrozophora tinctoria) (L) نبات من الفصيلة الفربيونية .

طرنيلية (L) (Tornelia) (F) Tornélie

شم (زر) : معربة . جنس نباتات أمريكية الأصل للترزين من الفصيلة القلقاسية . || - شبة T. délicieuse (F) لها ثمرة عطرة .

طريّة (F.L) Torreya

شم (زر) : من اسم نباتي أمريكي . جنس شجر



من الفصيلة الصنوبرية . || - جوزية - T. porte noix (F) (T. nucifera) (L) طقسوسية الورق T. à feuilles d'if (T. taxifolia) . || - كبيرة T. grandissime (T. grandis)

طريغلة = طريغلا (F) (Trigla) (L) Trigle

شم (زر) : معربة حديثاً . جنس سمك من الفصيلة



الطريغلية Triglidés ورتبة شائكات الزعانف ، وهي غير الطرستوج وليست كثيرة في سواحل الشام . || - خطافية (T. hirundo) (T. hirondelle) نوع أشهب وردي جميل من أصلح السمك للأحواض ولحمه لذيق . || - ربابية (T. lyra) (T. lyre) نوع ظهره ضارب الى حمرة وبطنه أبيض .

طمس

شي (ث) : طمس = طاسة = فنجان (مقابل) Tasse (F) . || - طست Phiale إناء إغريقي



كبير لا أذن له ولا قاعدة . || - Cuvette وعاء لغسل اليدين . || - حوض = بركة Bassin .

طسق

مص (تا) : الطسق: الوظيفة توضع على أصناف الزروع لكل جريب . وهو بالفارسية تشك وهو الأجرة . وجاء في الألفاظ الفارسية المعربة (ادى

ما هو حي من النبات أو الحيوان وتستعمل أيضاً
نعماً لهذا الكائن اي بمعنى Parasitaire . || - باطني .
= الباطن Entophyte اسم يُطلق على الفطور
المهبرية الطفيلية التي تعيش داخل النبات المبتلى بها
مثالها الشقرانيات والسواديات والعفنيات . || -
ظاهري = - الظاهر Ectophyte يطلق على نباتات
طفيلية تنمو على ظاهر الأعضاء النباتية أو الحيوانية .
|| علم الطفيليات Parasitologie علم يبحث في
طفيليات الانسان والحيوان والنبات عدا المكروبات
والحشرات فلكل منها علم خاص به ومن الطفيليات
بعض الديدان والقراد وغيرها . يقال علم الطفيليات
الزراعية كما يقال علم الحشرات الزراعية وعلم
المكروبات الزراعية . || (رج) : طفيلي
Parasite (E.F) متعضّ يستخلص جميع غذائه أو
قسماً منه من متعضّيات حية أخرى وتصفّ
الطفيليات على فريقين : الأول طفيليات اختيارية
وهي التي تستطيع البقاء بمزلة عن حاضن حي
والثاني طفيليات إجبارية وهي التي لا تستطيع ذلك
وفيا يختص بالحيوانات يحد الطفيلي منها غذاءه في
فرد واحد من النوع الحاضن . || - الجروح
P. wound (E) = P. de blessure (secondaire) (F)
طفيلي لا يستطيع النفوذ الى حاضنه والاستقرار فيه
إلا من جروح أو أنساج متضررة . || - الطفيلي
Hyperparasite (E.F) متعضّ طفيلي يعيش على
طفيلي آخر . || نصف - Semi-parasite نبات
أخضر له جهازه الجذري الخاص ولكنه في تغذيته
يكون خاضعاً جزئياً لارتباطه وظيفي بينه وبين
جذور نبات آخر .

طففا

مص (هـ) : الطفو Floatation (E) هو حالة خاصة
من التعويم حينما يطفو الجسم الطبيعي على سطح
السائل . || قابلية - Buoyancy هو كبر وزن
الجسم المغمور في المائع يخف من جراء دفع المائع له
الى اعلى . || (ق) الطافية (ج. طافيات)
Floaters جثث الغرقى حين تطفو من التغمق . ||
(ك) إطفاء الحديد Quenching عملية تبريد الحديد
بغمره في سائل . || (جغ) الطفاوة = الإكليل
Corona دائرة الشمس .
جر (فر) : الطفو = العوم (مقابل) flottation
(F) flottage . || = الطفوية flottabilité
Buoyancy = مستوى - Ligne de flottaison
Plaque of floatation = الطاف flottable
= buoyant .

مع (تب) : الطفو (مقابل) Floating (E) .
شي (ث) : طافية = عوامية (مقابل) Bouée (F)

طقس

شي (ث) : طقس (معابل) Liturgie (F) .
مص (اج) : طقس الانتقال Rites de
passage (F) . || طقسى (E) Ritual . ||
تدنيس - R. pollution .

طقسوديون

Taxodier (F) (Taxodium) (L) شم (زر) : جنس شجر للترتين من الفصيلة الصنوبرية

حصلت فيه طفرة أي تبدل فجائي .
مع (تب) : الطفر العالي = الوثب ال - (مقابل)
High Jump (E) . || - المقصي = الوثب المتبادل
Scissor J. . || - بالمعصا = القفز بال - Pole
Vaulting . || - عصا القفز الزانة P. Vault
Struddle . || - التفنج = الوثبة الراكبة (الركوب)
Dumping of a (ك) : طفور السائل
liquid (E) غليان السائل غير المنتظم إذ يحدث أحياناً
ان يسخن السائل فوق درجة غليانه فلا يغلي ، ثم
يحدث له ان يغلي محدثاً صوتاً كأنما يشب البخار من
جوف السائل .

طقف

شم (زر) : طُفّ Tuf, Tuff (F) معربة . جوامد
تقذفها البراكين وهي أنواع تختلف باختلاف الصخور
التي تتألف هذه الأنواع منها .

طفل

مص (اج) : طفل (مقابل) Child (F) . ||
(ط) - Infant الولد حتى البلوغ . || (ك) طفّل
Clay هي مادة إذا أضيف اليها الماء تكونت منها
طينة تقبل التشكل ومن مثلها يجعل الأواني الفخارية
وأساس تركيب الطفل هو سليكات الألمنيوم المساني
مختلط بها بعض الشوائب كالحديد وغيره والأنواع
النقية الخالية من الحديد تسمى كاولين أو الطفل
الصيني . || (جي) - الزيت Oil-shale طفل
يحتوي على المواد العضوية المتحللة الى زيوت أساسها
الكبروجين . || (اج) تام التطفل Holoparasitic
ويوصف به النبات الذي لا يعيش إلا متطفلاً مثل
المالوك وكثير من الفطّر والبكتيريا . || الطفيل
Parasite . || الطفيلي Parasitical . || -
داخلي Endoparasite كائن حي يعيش متطفلاً في
داخل كائن حي آخر مثل الدودة الشريطية وكثير
من الفطريات . || (طن) التقاف Parasitic -
capture امتصاص النيوترون دون ان يحدث
انشطاراً أو يؤدي الى استعالة عنصرية . || (اح)
من الوجهة الطفيلية Parasitological . || العالم
الطفيلي Parasitologist . || علم الطفيليات
Parasitology .

شق (ط) : طفل (مقابل) Infant (E) . || قتل
ال - = وأد Infanticide . || شلل طفلي - =
الأطفال Infantile Paralysis . || طفولة
Childhood . || طفولية Atelia = Ateliosis بقاء
الصفات الطفولية عند الكبار . || طفولية = طفالة
Infantilism . || طفيلي = نسبة للطفيليات
Parasitic . || - = راشن Parasite . || - خارجي
External P. . || - داخلي Internal P. .
|| طارد - المعوي = طارد الديدان المعوية
Helminthagogue . || - معوي Helminth
Parasitology . || علم الطفيليات
Parasiticide .

شم (زر) : تطفّل Parasitisme (F) شركة حيتين
نباتيين أو حيوانيين يكون فيها أحدهما مجبراً على
تغذية الآخر . || طفيلي Parasite نسبة الى طفل
الأعراس المشهور وهي تطلق على كل كائن يعيش على

طفعة . (٢) استخدمه أوجست كونت للدلالة على
مكانة كل علم فنترجمه الى مراتب بمعنى الترتيب
التصاعدي أي البدء من البسيط الى المركب فتأتي
الرياضيات عنده في المرتبة الأولى ثم يليها علم الفلك
فالزياء فالكيمياء فالبيولوجيا فعمل الاجتماع .

طفي

مص (اج) : طفيان (مقابل) Tyranny (E)
|| (جي) - Transgression انغمار الأرض
بماء البحر لمسافات شاسعة ، تتراكم عليها رواسب
البحر .

شم (زر) : طفيان الحرّجة أو الغابة
la forêt (F) وذلك بمجاورة جذور الشجر أرض
الحرّجة الى الأرض المجاورة .

طفأ

مع (سك) : المطفأة (مقابل) Fire Extinguisher (E)
|| - كيميائية Chemical F. Ex. || الاطفاء
السريع Quenching . || رغوّة الإ - Fire Foma
|| (فض) الإنطفاء Burnout . || السرعة
الانطفائية B. Velocity .

شي (ث) : مطفأة Éteignoir (F) أداة على
شكل قمع كانت تستعمل قديماً لإطفاء الشموع .
|| (زر) : إطفاء = إنطفاء Amortissement
ضياح قسم في كل سنة من ثمن آلة زراعية مثلاً بسبب
استعمالها وكذلك ذهب قسم من دخل أو من رأس
مال تدريجياً . || (رج) : إطفائي = مظلي Jumper
(F) Pompier parachutiste (E) smoke عضو في
فرقة مكافحة فعالة يوجه بالمظلة الى مكان حريق .

طفقة

مص (جي) : طفقة : صخر فتاتي تقذف به البراكين
فيتصلب حولها .

طفح

مص (امر) : طفح (ج. طفوح) (E) Eruptions
آفة جلدية ظاهرة ناتجة عن أمراض عامة كالحميات
تيزها غالباً . || - Exanthem . || -
Exanthema . || - Rash . || - الزاحف
Creeping eruption التهاب جلدي يحدثه دخول
برقات ديدان خيطية أو ذبابة في طبقات الجلد العائرة
|| - حويصلي Herpetic rash . || (جي) طفوح
الشقوق Fissure Eruption تدفق الدم (اللابة)
من الشقوق الأرضية فتنتشر وتغطي مساحات شاسعة .
شق (ط) : طَفَحَ Exanthem = Exanthema (E)
إندفاعات ظاهرة . || - = اندفاعات = رشّ
Rash . || - دوائي Drug R. . || - رحيضي
Enema R. . || - ورددي Rose R. . || - جلدي
(مصطلح عام) Tetter . || - الحلاقين Barber's
Rash . || - المينشفة Napkin R. طفح عند
الأطفال المصابين بالزهري الوراثي .

طفر

شم (رج) : طفرة = تبدل فجائي Mutation (E.F)
في علم الوراثة : تغير يحصل في بنية وحدة وراثة
أي بدء حصول تبدل ينتقل بالوراثة . || طافر
Mutant في علم الوراثة : فرد أو جزء من فرد



أي المحروطية يشبه الطقسوس . || - دو حرفين
T. distique (T. distichum) . || - مكسيكي
T. du mexique (Mexicanum)

طلق

مص (مر) : طقطقة (مقابل) (E) Crepitation

طقم

مص (حض) : طقم الشاي (F) Service à thé
tea - set (F) : مجموعة أواني. || (ق) رجال الطاقم
Equipage = Gens de mer (F) = رجال البحر

طلب

مص (ا ق) : الطلب (F) Demande
(E) هو الكمية التي يقبل الأفراد شراءها من سلعة
ما بثمن معين . || - السلع المتناوبة - D. alterna-
(E) Altergate d. (F) tive طلب السلع التي
يقوم بعضها مقام بعض . || (ق) - أصلي
(F) D. principale هو الطلب الذي يتبدى به
المدعي وما عداه من الطلبات الأخرى ، سواء
توجهت من المدعي أو من المدعى عليه أو من خصم
ثالث ، تعتبر طلبات عارضة . || - عارض
(F) Demande incidente هو ما عدا الطلب
الأصلي من الدعاوى التي يبديها الخصوم في أثناء
سير الدعوى . || - لاحق D. additionnelle
(E) . || (مؤ) - زيادة أعضاء اللجنة To request
an increase in the membership fo the
committee (E) Demander l'élargissement
(F) de la commission . || - الكلام (F)
To ask to be heard (E) D. à être entendu (F)
(E) . || - معرفة الرأي السائد في الجمعية
sense (the consensus of opinion) of (E)
(F) D. l'avis de l'assemblée . || (تأ)
(F) Formule de proposition - استشارة ||
الورقة المشتملة على ما يطلبه المؤمن من بيانات لازمة
لمعد التأمين . || (ا ق) ، مطالبة = دعوى
(F) Demande هي الالتجاء الى القضاء بطرق
مخصوصة بقصد الفصل في نزاع معين . || - فاتحة
للخصومة D. introductive d'instance . ||
|| - القضائية (صحيفة الدعوى) (F) D. en justice
citation en j. . || (مؤ) - الرئيس باتخاذ قرار
يتبع (F) Demander au président de prendre une décision
(F) . || الأكثرية المطلوبة The requisite majority
(F) La majorité requise (E) . || (ق)
طلبات (F) Conclusions هي حاصل ما يتقدم
به الخصم الى المحكمة ويلتمس الحكم به في الدعوى .
|| - وقتية Demandes provisoires هي الطلبات
التي تقدم في المسائل المستعجلة أمام محكمة الموضوع

لا أمام قاضي الأمور المستعجلة .

كوش (فل) : مطالب أو مسائل (F) Questions
(١) هي المطالب التي يبرهن عليها في العلم ويكون
الفرض في ذلك العلم معرفتها . (٢) تجاهل المطلب
أو المسألة ignorance de la q. (F) ignoratio
elenchi (L) مغالطة تنشأ من إثبات شيء غير
مطلوب . (٣) المسائل عند ديكارت موضع جدل .
مد : مطلب (مقابل) (F) Thème .

طلح

شم (زر) : طلح = لبود (L) Ixode (F) Ixodes
الأولى عن معجم شرف والثانية عن كتاب الجرائم
للدكتور أحمد حمدي الحياط. وكلاهما في المعجمات
جنس من القراد. || - الحِرْوَع = - الكيلاب =



قراد الكيلاب I. ricin ou réduve . Tique des
chiens . Tiquet. Pou des bois (I. ricinus)
نوع عندما ينتفخ بمص الدم يصير كبيرة الحروع .
|| طلحيات (F) Ixodidés فصيلة حيوانات من
رتبة القمليات .

طلس

مد : منطلس (مقابل) (F) Fruste .

طلع

شم (زر) : طلح = طلحة (F) Spadicé ويمكن
تسميته عذقا وكباسة وقنوا وغيرها لكننا
رجحنا الطلع والواحدة طلعة وجعلنا العذق أمام
Corymbe والكباسة والقنوا أمام Régime . تنوير
أي ازهار مؤلف من محور يحمل أزهاراً لاطئة
وحيدة الشق ويحيط بالطلعة قنابة عريضة تسمى
الكافور مثاله تنوير النخل .

شق (ط) : طليعة الحثرتين (خيرة) (مقابل)
(E) Prothrombin .

مد : طلوعات (مقابل) (F) Efflorescences
شي (ث) : مطلع الدَرَج = - السلم (مقابل)
Départ d'escalier .

مص (ا ح) : الطلع (الجش) = العنطيل
(F) Androecium ويتكون من الاسدية وهي
أعضاء التذكير في النباتات . || (فن) المطلع
الساعي Introduction (قطعة مرثية تشبه
المطلع تخضع في تأليفها لترتيب خاص . || (ق) =
الاطلاع . (F) Communication .

طلق

مص (ك) : طلق (E) Talc هي سليكات
المنسيوم المائية وصيغتها الكيميائية (٣) مع أ . ٤
س أ . ٥ . يد أ .) ويوجد في الطبيعة ، ويطحن على
شكل مسحوق أبيض يستخدم في تحضير المساحيق .
|| (ط) الطلاق (F) Divorce . || (صو) المطلق
(E) Absolu (F) Absolute . هو ما كان مكتفياً
بذاته غير متوقف في فهم معناه على غيره مثل
انسان وبيت . ويقابله المقيد (relatif) كالمضاف

والموصوف وجملة جواب الشرط . || (فل)
مطلق Absolu=Absolute . (أ) لفنة :
ما كان بلا قيد ولا وثاق . (ب) اصطلاحاً :
(١) في المنطق : ما لا يتوقف ادراكه على غيره ،
ويقابل المضاف . (٢) في الأخلاق والسياسة : ما لا
يحدده حد ولا يقيدده قيد ، ومنه الحيز المطلق
والسلطة المطلقة . (٣) في الميتافيزيقيا : ما لا يفترق
في تصويره ولا في وجوده الى شيء آخر ، ومنه
الوجود المطلق . || (هـ) الاتزان - Astatic
equilibrium (E) إذا اتزن جسم تحت تأثير جملة
قوى ثم أدبرت هذه القوى جميعها زاوية ما وظل
الجسم متزاناً قيل للاتزان في هذه الحالة ، اتزان
مطلق . || المركز - A. centre : إذا أترت على
جسم جملة قوى ثم أدبرت هذه القوى جميعها زاوية
ما فإن محصلة هذه القوى تمر دائماً بنقطة ثابتة تسمى
المركز المطلق . || (فل) مطلقة - Absolutis-
Absolutism (E) me (F) القول بنظرية
المطلق ، وتقابل النسبية (F) Relativisme . فهي في
نظرية المعرفة : مذهب من يقولون بإمكان الحقيقة
الموضوعية أو المطلقة لا الذاتية ولا النسبية . وفي
علم القيم (أكسيولوجيا) : رأي من يذهبون الى
ان معايير القيم ، أخلاقية كانت أو جمالية ، مطلقة
وهو موضوعية وخالدة وفوق الانسان . وفي السياسة :
تقدير سيادة الحاكم بلا قيد ولا شرط (الملكي
المطلقة) . || (ا ح) انطلاق الطاقة (المقدرة)
Liberation of energy (E) انطلاق طاقة غالباً
حرارية في أثناء قيام الكائن الحي ببعض وظائفه
الحيوية كالتنفس .
شي (ث) : طلقت (مقابل) (F) Talc . = -
غاطط الشيطان = غزل السعال = حجر الفتية =
Asbeste .
مع (قب) : انطلق = ابدأ (مقابل) (E) Go . ||
(فض) اطلاق عمودي Vertical Launch . ||
مرتكن الا - L. Pad . || نقطة - L. Point .
|| (سر) : اطلاقا ثارية Pyrotechnical Light .
شم (زر) : طلقت = طلقت (F) Talc في القاموس
الطلق تعريب تلك والفرنسية من العربية وكانت
العرب تطلق اسم الطلق على هذا المعدن وعلى نوع
منه يسمى Lardite وعلى المعدن المسمى بالفرنسية
ميكا أي البكت : صوانات المنيسيا المائي .
جر (فر) : أطلق (مقابل) (F) dégager
(E) disengage . || المطلق = الحد الثابت
Absolue = Absolute . || (قيمة) مطلق
dégagement (A. valeur) = A. || انطلق
= disengagement .
كوش (فل) : مطلق (F) Absolu (E) Absolute
(١) هو علة وجوده (٢) يقال على الشيء بالذات
(٣) المطلق عند هيجل هو الوجود الواقعي بما فيه
من روح لامتناه أو عقل كلي أو مبدأ خالق منظم
(٤) جمال مطلق beau a. (F) عند التخريين هو
الجمال بالذات مستقلاً عن أي تمييز (٥) أنا مطلق
moi a. عند فختي Fichte هو علة عالم الموضوعات
المائة في الأنا التجريبي. || هو - ال - (F) Soi a.

المو المطلق هو الذي لا تكون هويته موقوفة على غيره فان كل ما هويته موقوفة على غيره فهو مستفاد منه فحق لم يعتبر غيره لم يكن هو هو .

طلل

مص (ق) : المطلات (F) Vués . - \ -
الارتفاقية V. de servitude . - \ - المنحرفة
V. obliques ou de côté . - \ -
المواجهة V. droites ou de face .

طلبي

مص (ك) : طلاء Paint (E) خضاب في حالة تجزؤ دقيق ومعلق في وسط تعليق مثل معلق أكسيد الحارصين في زيت بذر الكتان المغلي .
شي (ث) : طلاء للخزف (مقابل) Engobe (F) .
- \ - Enduit كسوة الحائط من اسمنت أو كلس أو جص أو نحو . - \ - = صاروج Crépi . - \ -
تمهيدي = - \ - التأسيس Dessous . - \ - طلاء =
طراش Barbouilleur .

شق (ط) : طلي = تكون القشرة (مقابل) Incrustation (E) . - \ - = - \ - أبيض = تقرن
أبيض Leukoplakia . - \ - طلاء = مروخ Liniment
- \ - = Collutorium . - \ - دهني Vernix .
Caseosa .

جر (فر) : طلي بالمعدن (مقابل) Métalliser (F)
to me. ze (E) . - \ - الطلي الكهربائي Revêtement
électrolytique (galvanoplastie) = electroplating
شم (زر) : طلاء = مجون Badigeon (F) ماء الكلس
تكلس به الجدران وعجينة تسد بها الحروق بين أحجار البناء وغيرها . - \ - Onguent تطلق
الفرنسية في غرسة الشجر على كل طلاء أو صمغ تطلق أي تستر به جروح التطعيم أو التقليم . - \ - =
دهان = مرهم Liniment الدواء الدهني الصالح لذلك كالوزلين والغليسرين وغيرها . - \ - الرطوبة
Enduit Hydrofuge طلاء واق من الرطوبة يُطلق به الخشب في الغرف الرطبة لمنع تأثير الرطوبة فيه .

طمت

مص (ط) : الطمت (E) Menstrual blood .
دم الحيض .
شق (ط) : طمّت = حَبِض (مقابل) Catamenia (E) . - \ - =
عادة شهرية Menses . - \ - =
معاوض Vicarious M. . - \ - =
مطمّت Emmenagogue .

طمح

مص (ا ج) : مستوى الطموح Level of Aspiration (E) .

طمر

شم (زر) : طمّر (F) Ensilage دفن الغلال
والمساقل والكلأ في المظمورة . - \ - = دفن
Enfouissement كطمر البذار والزبل والأسمدة .
- \ - = مضمّرة = مِدْفَنَة Enfouisseur أداة تضاف
الى المرات الحديد فتلقي الزبل في التسلم فيطمره
مقلب المرات . - \ - = مِطْمَر = مطهار Chaîne
d'arpenteur سلسلة الماسحين وهي أشكال تستعمل

في المساحة . - \ - = مَطْمُورَة = هُرْبِي = صُومَعَة
Silo تطلق الفرنسية في الأصل على حفر تحت الأرض
مجهزة لكي تحفظ فيها مدة من الزمن الجذور
والمساقل والبقول والكلأ والحبوب ثم توسعوا في
استعمال الفرنسية فأطلقوها على الأبنية الخاصة التي
تبنى فوق الأرض لحفظ الحبوب فيها ريثما تباع أو
تستهلك . ففي الحالة الأولى يسمى السيلو مظمورة ج
مطامير وفي الحالة الثانية يسمى هُرْبِي ج أهراء
ويسمى اليوم صومعة كقولهم صومعة الغلال ولم ترد
الصومعة بهذا المعنى ولها وجه . - \ - = أو صومعة
دائمة S. permanent . - \ - = الكلاّ S. à fourrages .
- \ - = وقتية S. temporaire .

مص (ط) : انطمار البيضة Ovum, embed-
ding (imbedding) of (F) .

طمس

شي (ث) : طمس = محَا (مقابل) Effacer (F) .

طمن

مص (فل) : طمانينة Ataraxie (F)
xia (E) . سكون النفس . وهي عند الأبيقوريين
والرواقيين : حالة لذيدة من الاتزان .

كوش (فل) : طمانينة النفس Ataraxia (E)
Ataraxie (F) عند ديموقريطس يعني هذا اللفظ العلم
والتسليم لقانون الوجود والتميز بين الذات والتزام
الحد الملائم فيها واجتنب الانفعالات العنيفة . عند
الرواقية يعني اللامبالاة أو الحياء (E) indifferentia
لأن الانسان الكامل في نظرها هو الذي لا يخاف
ولا يرجو ولا يأسف ولا يتندم .

شي (ث) : تطامنُ البناء = اعوجاج Travaile (F)
انخفاضه بشكل يهدد بسقوطه .

جر (فر) : المطمّن (مقابل) Astatique (F) a. ic (E)

طما

مص (جي) : الطمي Alluvium (E) رواسب
النهر في مجراه .
شق (ط) : طامي . = وِلْطِي عام (مقابل) Pandemic (E) .

طنبر

شم (زر) : عربية للنقل واللفظة المعربة شائعة في الشام
ولا بأس باقرارها . - \ - = طنبرجية Thunbergie (F)
(L) Thunbergia من اسم نباتي سويدي ، جنس
زهر من الفصيلة الأقرنثية . - \ - = مجنحة T. ailée
(T. alata) (رج) : طنبور = زنبور الخشب Wood-
Siricide (F) wasp (E) حشرة من فصيلة الطنابير
s. تكون قنوات البيض في إنائها طولاً تستطيع
اختراق كتلة الخشب حيث تضع الحشرة بيوضها
والبرقانات تحفر دهاليز في خشب الأشجار الضعيفة
والأشجار التي تشرف على الموت والأشجار التي
قطعت حديثاً .

طنجر

مص (جع) : طنجرة Kettle Hole or Kettle
(E) فجوة مستديرة في السهل الرسوبي ، وتكثر في
المناطق الجليدية .

طنف

شي (ث) : طنّف (مقابل) Corniche (F)

طنن

مص (حض) : الطن (وحدة الوزن) (F) Tonne
- \ - = الطنة (وحدة الحجم) Tonneau . - \ -
(مر) : طننين (E) Tinnitus . - \ - (صو) : الطنين
Tone لفظ يطلق على : (١) النغمة النقية ذات
التردد المعين غير المصحوبة بنغمت أخرى ومثالها
النغمة الصادرة من شوكة رنانة (٢) المسافة
الموسيقية التي مقدارها $\frac{9}{8}$ أو $\frac{10}{9}$. - \ - = الصغير
Minor-t. اسم يطلق في الموسيقى على المسافة
 $\frac{10}{9}$. - \ - = الكبير Major-t. اسم يطلق في
الموسيقى على المسافة $\frac{9}{8}$. - \ - = نصف = بقية

Semi-t. = Limma ويطلق على المسافة $\frac{16}{15}$

(فن) البعد الطننني (whole t.) T. .

شم (رج) : طن مكعب (Ton, cubic) وحدة
تشتمل على ٤٠ قدماً مكعبة من الخشب وتستعمل
عموماً في حساب نفقات النقل البحري . - \ - (زر) :
طنانة Bourdon (F) (Bombus) (L) جنس حشرات



من فصيلة التحليات تميز عن النحل بكونها زبّاء أي
كثيرة الشعر اللامع وهي غير الزنبور والدبّر
والزرقطة ومن أنواعها الطنانة المنجخرة وطنانة
الحدائق وطنانة الحراج .

شق (ط) : طنين = رنين (مقابل) Sonorous (E)
- \ - = Tinnitus . - \ - = رنين Resonance .
جر (فر) : لاطننني (مقابل) Atonique (F) A. c (E)

طهج

شم (زر) : طيهوج كبير = ديك الخننج Tétrás



(Tetrao «Grands» Coq de bruyère (F)
(L) urogallus الثانية مترجمة . طائر من الفصيلة
الطيهوجية ورتبة الدجاجيات . - \ - = طيهوجيات
tétraoonidés (F) فصيلة طير من رتبة الدجاجيات
فيها الطيهوج والحجل والسنان .

طهر

مصن (ط) : طهر (E) Asepsis الخلو من الجراثيم
أصلاً . - \ - (ك) : مطهر Antiseptic هو المادة
التي تمنع توالد الكائنات الدقيقة فيقرب التنفس أو
التخمير أو التقيح . - \ - (مر) : Disinfectant -

مذهب يعتمد على فكرة التطور ، ويؤيد الصيرورة والتحول ، ويذهب الى أن القانون العام لنمو الكائنات يتلخص في تنوع وتكامل مستمرين . || (اح) - دقيق (E) Microevolution عمليات تطورية يمكن ملاحظتها في خلال فترة قصيرة نسبياً ، وغالباً ما تؤدي الى تكوين أنواع أو نواع جديدة . || - عظيم Megaevolution عمليات تطورية تمتد خلال أحقاب جيولوجية وتؤدي الى تكوين رتب وطوائف جديدة . || أطوار الجنين Stages of Embryonic Development . || - المتعاقبة Successive Periods . || عدد - (رمزها طو) Number of phases عدد الحالات المتجانسة في نظام غير متجانس ويقال للنظام الذي يجمع بين الثلج والماء والبخار ان عدد اطواره ثلاثة . || جر (فر) : الطور (مقابل) Phase (F.E) . || ثاني - ذو الطورين = two-p. = diphasé . || - كمية دورية Phase d'une quantité = p. || متعدد - of a periodic Polyphasé = p.e . || شم (رج) : طور انسلاخي (F.E) Instar واحد من الأطوار المتتابعة لنمو اليرقات أو العذارى مفصول عن الأطوار الأخرى بانسلاخه . || مد : تطور الكليسيوم (مقابل) Metabolism (E) calcium (E) . || (جي) الطور الاقدم أو ال - البدائي Archéen (F) . || شق (ط) : تطور = نمو = سير (مقابل) Evolution (E) .

طوس

مص (حض) : طاس (E) Finger-bowl (E) Rince-doigts (F) إناء صغير يوضع به ماء ، ويعد على المائدة لينسل فيه الأكل أصابعه . || شم (زر) : طاووس (مقابل) Paon (F) (Pavo) (L) . || ج أطواس وطواويس . جنس طيور جميلة أهلية من



الفصيلة التدرجية ورتبة الدجاجيات . || - أسود P. noir (P. nigripennis) . || - الثببت P. de Thibet (Polyplectron chinquis) . || - سبلي القنبرة P. spicifère (P. muticus) . || - معروف أو أهلي P. vulgaire ou domestique (P. cristatus) . || طاووسية Paon (F) كلمة تطلق على أجناس وأنواع من الفراش من حرشفيات الأجنحة هالك بعضها : || - صغيرة Petit p. (F) (saturnia) . || - نهارية Grand pa. du jour (L) (pavonia) . ||



عند نفوذها في المادة . طور

مص (صو) : الطور (E) Phase يقال لاهتزازتين انها في طور واحد اذا كان تغير الازاحة في كل منها على نط واحد في وقت واحد ، اي تبلغ الازاحة في كل منها نهايتها العظمى أو الصغرى أو قيمة الصفر في وقت واحد ، ويقال انها مختلفتا الطور اذا لم تكونا كذلك . || (ك) - P. هو الحالة المتجانسة (صلبة أو سائلة أو غازية) التي تكون عليها المادة في نظام غير متجانس مكونة بذلك جزءاً متميزاً طبيعياً عن بقية أجزاء النظام . || (هـ) - P. الطور عند نقطة ما هو الزمن الذي مضى عندما كان الجسم عند أقصى مسافة موجبة حتى وصل الى هذه النقطة . || (ح) - الانصالي Anaphase . ويطلق على أحد أطوار الانقسام غير المبائر (الفتيلي) لنواة الخلية وذلك عندما يتباعد أنصاف الصبغيات بعضها عن بعض وينتجه كل نصف نحو أحد قطبي الخلية . || - المعتدي = تروفوزويت Trophozoite مرحلة لبعض الحيوانات مثل الأوليات الحيوانية البوغية في طور الاعتداء أو النمو . || (ب) - الإيجابي Phase, positive . || - الأخير Telophase . آخر طور في الانقسام الفتيلي للخلية حين تنقسم الخلية الوالدة الى خليتين وليدتين . || - الانصالي Anaphase . وهو الطور الثالث في الانقسام الفتيلي للخلية وفيه تنفصل الصبغيات بعد انقسامها ويسمى أيضاً بالطور النجمي المزودج «di-aster» . - التمهيدي Prophase الطور الأول في الانقسام الفتيلي للخلية . || - السلفقاري Solfataric phase هو ذلك الطور الذي يأخذ عنده البركان في الحمو وتنبعث منه الغازات والأبخرة . || - الوسيط Metaphase الطور الثاني في الانقسام الفتيلي للخلية حين تنتظم الصبغيات (الكروموسومات) مكونة الصفيحة الاستوائية «equatorial plate» . || (ك) شكل - phase diagram هو الشكل السطحي أو الجسم الذي يبين علاقة العوامل المختلفة بعضها ببعض والتي تؤثر في حالة الاتزان بين الأطوار المختلفة في نظام الطور . || قاعدة - P. rule هي القاعدة التي تحدد العلاقة بين عدد الأطوار وعدد درجات التغير وعدد المركبات في نظام ما . || (فل) تطور (E) (F) Evolution نمو بطيء التدرج يؤدي الى تحولات منتظمة ومتلاحقة تمر بمراحل مختلفة يؤذن سابقها بلاحقها ، كتطور الأفكار والأخلاق والعادات . وهو في الجملة إنتقال من المختلف الى المؤتلف ، ومن غير المتجانس الى المتجانس ومن اللامحدود الى المحدود أو بالعكس . ولا يتضمن التطور في ذاته فكرة التقدم أو التمهتر . وإنما يعبر عن التحولات التي يخضع لها الكائن المعنوي أو المجتمع سواء أكانت ملائمة أم غير ملائمة . || مذهب - Evolutionisme, Evolu-tionisme (E) (F) Evolutionism (E)

|| (اج) تطهير (F) Purge . || (ط) - Antisepsis (E) الإخلاء من الجراثيم بمطهر . || (فل) - نفسي Catharsis (أ) عند أرسطو : تطهير النفس من الأهواء والانفعالات (ب) عند أصحاب التحليل : محاولة استعادة الشعور بفكرة أو بإحدى الذكريات المكبوتة . || (ق) - العقار من الرهون La purge hypothécaire (F) . || (ط) الاحتياطات التطهيرية (E) Aseptic precautions شم (زر) : طهر = نفاء Asepsie (F) فقدان الجراثيم الانتانية . || تطهير Antisepsie جماع الوسائل المتخذة لقتل المكروبات التي تحدث التلوث . || - Assainissement كتطهير الاصطبل بالليزول ، وتطهير الأرض الكثيرة الماء بصرف ماؤها . || - Désinfection قتل الجراثيم التي تحدث الأمراض المعدية في الدواجن أي الحيوانات الأهلية . || - التربة D. du sol . || - مطهرة = موصد Autoclave مبرجل يحكم السد تحصل فيه بضغط البخار الداخلي حرارة تزيد على مئة درجة وهو يستعمل في تطهير الأشياء أو تعقيمها . || مطهرات Antiseptiques المواد أو الوسائل التي تقي التلوث أو تزيله . || مطهرات Désinfectants مواد تقتل الجراثيم التي تولد الأمراض المعدية في الحيوانات الدواجن ، مثلها الليزول والكريزول وكلووروكالس وكبيريتات الحديد والحامض الفينيك . || شق (ط) : طهور = ختان (مقابل) (E) Circumcision . || مطهرات Disinfectants شي (ث) : تطهير (مقابل) (F) Lustration . || مطهر Purgatoire مكان تدخله النفوس الخاطئة لتخرج منه نقية طاهرة . || جر (فر) : التطهير = التعميم (F) Désinfection decontamination (E) .

طها

شق (ط) : طهاوة (مقابل) (E) Pellicle . || طاهية (جراثيم) Opsonins . || مشعر طهوي (جراثيم) Opsonic Index . || مص (بك) : الدليل الطهوي Opsonic index (F) . || الطاهيات Opsonins . || طوبوغرافية (E) Topography مص (ط) : التخطيط السطحي للأعضاء الداخلية ، وفيها يوصف سطح الجسم أو رجاء تشريحي أو جزء خاص . || - الجمجمة T. cranio-cerebral . || (جي) - الدفينة Buried T. التضاريس القديمة المغطاء برواسب حديثة .

طوبينيات (F) Talpidés

شم (زر) : فصيلة من رتبة الحشرية فيها الطوبين أي الخلد الأوربي .

طوح

مص (طن) : التطوح (E) Stragglng يطلق على التغير الذي يعترى عرضاً واتفاقاً خاصة من الخواص المتعلقة بأيونات من نوع ما عند نفوذها في المادة . || - زاوي Angle q. التغير العرضي في اتجاهات الأيونات التي تكون مسيراتها اصلاً متوازية

الحيليات . || (فل) طاقة (F) Energie
 Energy (E) تطلق عند أرسطو على ما هو بالفعل
 في مقابل ما هو بالقوة . || (هم) Energy -
 مقدرة الجسم على عمل شغل . || (الك) -
 التنشيط بالشوائب Impurity activation e.
 الطاقة التي تزيد موصلية البلورة نتيجة خفض الجهد
 الحاجز بفعل الشائبة . || (حر) - الداخلية
 Internal e. ويقال لها - الذاتية Intrinsic e.
 هي الطاقة الكلية للجزيئات : أي مجموع طاقة
 حركتها وطاقتها الكامنة . || - الاستفادة
 Available e. هي مقدار الحرارة التي تتحول
 الى شغل ميكانيكي في كل دورة من دورات الآلة
 الحرارية . || (ط) - الاستفادة E. output
 . || (طن) - الذاتية Self-e. هي الطاقة المكافئة
 لكتلة الكون . || (م) - الحركة Kinetic
 e. هي الطاقة التي يكتسبها الجسم من حركته
 وتساوي الشغل الذي يمكن أن يؤديه الجسم ضد
 المقاومات الخارجية حتى يسكن . || - الوضع
 Potential e. هي الطاقة التي يكتسبها الجسم من
 وضعه ، وتساوي الشغل الذي ينتج من انتقال الجسم
 من موضعه الى وضع معين يتخذ أساساً . || (حر)
 انحطاط Degradation of e. - يطلق على صيرورة
 الحرارة الى حالة يقل فيها مقدار ما يمكن أن
 يتحول منها الى شغل ميكانيكي يستفاد به وذلك من
 جراء صيرورة درجات الحرارة الى التساوي . ||
 تبدد Dissipation of e. تحول الطاقة الميكانيكية
 أو الشغل الميكانيكي الى حرارة لا يستفاد بها عملياً .
 || تجزؤ - بالتساوي Equipartition of e.
 يطلق الاصطلاح على تجزؤ الطاقة الكلية للجزيء أو
 الذرة بالتساوي بين مالها من درجات الانطلاقية .
 || (طن) - حطوط Degradation of e. -
 هو نقصان طاقة الحركة من جراء التصادم . ||
 (الك) نطاق - أو شريط E. band مجموعة
 متجاورة من مناسيب طاقة الإلكترونات في الذرة .
 || (فل) مبدأ بقاء - Principe de la
 conservation de l'énergie أحد مبادئ علم
 الطبيعة الكلاسيكي ، ويقضي بأن جملة الطاقة في
 نظامها تظل ثابتة مهما حدث من تغيرات في داخلها
 واعتبره لينتير مظهراً من مظاهر الحكمة الإلهية .
 || نظرية - (Energétisme) (Energétique)
 (E) Energetics (F) نظرية تحمل الطاقة محل
 المادة في تفسير الظواهر الكونية . || (ط)
 إطاقه Tolerance القدرة على تحمل الاستعمال
 المتكرر أو المتزايد لأي عيار .
 ثم (رج) : طوق (F) Cercler (E) Band, to
 تطويق جيد الشجرة بطوق من مادة تصلح لمنع
 مرور الحشرات . || إطاقه Tolerance = Tolé
 قدرة شجرة على النمو وعلى التكاثر في ظل أشجار
 أخرى على الرغم من التنافس بينها وبين تلك الأشجار
 . || (زر) : طاقة = باقة (F) Bouquet في المعاجم
 الطاقة للزهر والباقة للخصر وقفا يميزون اليوم بينهما
 والكلمة الفرنسية تدل عليها جميعاً . ووجدت الباقة
 مضافة الى بعض الزهر في الأغصان ولا سيما في نهاية

تشتهر كلمة صنف بمعنى ضَرْب أي Variété لكانت
 أصلح الكلمات لهذا المعنى . || (رج) : - السيادة أو
 الغلبة (F) Classe de dominance (E) Crown class
 إحدى طوائف تقسم اليها الأشجار التي تتألف منها
 شجرا طبيعية أو مستغلة ويكون التقسيم الى
 طوائف على أساس النمط «النموذج» المتخذ لذررة
 الأشجار ولوضعها بالنسبة الى طلثة الشجر في جملتها
 وبالنسبة الى ذرى الأشجار المجاورة وتطلق هذه
 التسمية أيضاً على الأشجار التي تكون في تلك
 الطائفة . || طاف في دورية (في أعمال الحريق)
 (Incendie) Patrouiller = Patrol, to (أ) الطواف
 في مسلح من الأرض لانتقاء الحريق أو للكشف عنه
 أو لإطفائه (ب) السير ذهاباً وإياباً على طول قسم
 من خط للدفاع في أثناء إنشاء ذلك الخط أو بعد
 إنشائه بغية إتمامه والكشف عن مراكز الحريق
 المتفرقة والقيام بأعمال تنظيف الأرض عندما يحين
 أوان القيام بها .

شق (ط) : طواف (مقابل) (E) Supernatant
 يطفو فوق سطح الماء .
 مص (اح) : طاف (E) Floating محمول على سطح
 الماء كمدس الماء والزئبق والياسنت المائي والغطبة .
 || (فل) طائفة (E) (F) Caste جماعة مغلقة
 اجتماعياً أساسها الورانة أو الولاء ، وتتميز من الطبقة
 (Class) بأنها تقوم عادة على أساس ديني وأنها
 أكثر انغلاقاً . عرف نظام الطوائف في شعوب مختلفة
 وأوضح ما يكون في الهند . وتوسع أخيراً في مفهوم
 الطائفة بحيث تحتلط بالطبقة ، وتستعمل مجازاً للذم .
 فيقال روح طائفية . || (جع) - = النظام
 الطائفي (E) C. System نظام اجتماعي تقوم فيه
 المجتمعات على أسس دينية واجتماعية ، ويقسم فيه
 المجتمع الى طبقات متفاوتة . || (جي) -
 المسرجانيات Brachiopoda, class مجموعة من
 الرخوانيات أصدافها من مصراعين يكون أحدهما
 وهو المصراع العنقي في الأشكال النموذجية سفلياً
 وأكثر عمقا وطولاً من المصراع العلوي وهو المسمى
 بالمصراع العضدي فيعطي الشكل الممام للصدفة
 مظهر المسرجة التي تمثل مصباح الفكر عند الإغريق
 . || (اق) الطوائف (F) Corporations
 (E) Guilds نظام كان منتشرأ في أوروبا لغاية
 القرن الثامن عشر ، وفي مصر لغاية القرن
 التاسع عشر ، ويتلخص في أن ممارسة المهنة من
 صناعية وتجارية كانت محصورة في عدد معين من
 الطوائف لها في ذلك احتكار قانوني . || (جي)
 طوفة (معرية) Tufa صخر جيرى محبب ذو
 مسام يتربسب حول الينابيع .

(Vanessa io) فراشة من رتبة حرشفيات الأجنحة
 ورتبية دوسية القرون . || - ليلية G. pa. de nuit
 (Saturnia pyri) . || - وسط Moyen pa. (S.)
 (V. spiri) - السلحفاة الصغيرة - Petite tortue
 (V. nessa urticae) - الكبيرة - Grande tortue
 (V. polychloros) - السيدة الجميلة - Belle dame
 (V. cordui) .

مد : تطووس (مقابل) (F) Chatoiemment
 شي (ث) : طاسة (من القرع) ، دُبَاءة (قرعة
 تجفف لأغراض شق) (مقابل) (F) Calebasse
 لوطمية

مص (ا ج) : طوطمية (مقابل) (E) Totemism
 طوع

جر (فر) : طَوَوعِيَّة = ذاتية (F) Spontané
 (E) spontaneous || المطاوعة = p. ty Plasticité
 كوش (فل) : استطاعة (E) Energy
 الاستطاعة هي عرض يخلقه الله في الحيوان يفعل به
 الأفعال الاختيارية (الاستطاعة والقدرة والقوة
 والوسع والطاقة) متقاربة المعنى في اللغة وأما في
 عرف المتكلمين فعبارة عن صفة بها يتمكن الحيوان
 من الفعل والترك . الاستطاعة الحقيقية هي القدرة
 التامة التي يجب عندها صدور الفعل فهي لا تكون
 إلا مقارنة للفعل . الاستطاعة الصحيحة هي أن
 ترتفع الموانع من المرض وغيره .

مص (صو) : التطويع (E) (F) Adaptation
 تغيير يلحق الكلمة ليجعلها على النهج السائد في لغة
 من اللغات ، ومنه في العربية التعريب . || -
 المقطع (Anceps) (Syllaba) ظاهرة عروضية في
 اللغات الأجنبية يترتب عليها إما تقصير المقطع
 الطويل وإما تطويل المقطع القصير . وبشبه هذا في
 العروض العربي استعمال مفاعيل بدلاً من مفاعيلين في
 البحر الطويل ، ومنه حركة حرف الروي . ||
 (مر) طيِّع الجراحة (E) Operable . || (ه)
 المطاوعة Plasticity هي مطاوعة الجسم للقوى التي
 تغير طولها أو حجمه أو شكله بحيث إذا أزيلت هذه
 القوى لا يرجع الجسم الى حالته الأولى . || (م)
 - P. إذا زال انفعال الجسم عند رفع الإجهاد عنه
 قيل إنه مرن Elastic وتسمى هذه الخاصية مرونة ،
 أما إذا لم يزل الانفعال قيل إن الجسم مطاوع
 Plastic وتسمى هذه الخاصية مطاوعة .

طوف

شي (ث) : طَوَف = عامة = رَمَتْ (مقابل)
 (F) Radeau . || طواف = عرض درسي
 Procession . || طائفة Communauté . ||
 مطاف الحرس Chemin de ronde مسلك ضيق
 في أعلى الحصن يطوف فيه الحرس للمراقبة .

ثم (زر) : طائفة = صفّ (E) Classe اصطلاحاً .
 وهي طبقة في تصنيف الأحياء تأتي بعد الشعبة أو
 قبل الفرع وقبل الرتبة وهي الطائفة في معجم
 الحيوان ، والقسم في معجم الدكتور شرف والشعب
 في مجلة مجمع مصر وهو اصطلاح مرغوب عنه والصف
 عن بوست وعلي رياض وبعض مؤلفي الأثران ولو لم

طوق

مص (ا ح) : طوق (E) Collar « ما يحيط
 بالمتى كما في الحمامة المطوقة والحلأيا المطوقة في
 الاسفنج . || عصب - C. nerve « عصب
 يوجد في منطقة الطوق في نصف الحيليات
 Hemichordata . || تقوب طوقية C. pores
 فتحتان توصلان مجوف الطوق بالخارج في نصف

طول

مص (ه) : الطول Length (E) طول الخط في الهندسة هو مقدار البعد بين طرفيه مقياساً عليه .
 Height of body = stature (ط) - القامة
 (اح) طول الأزهار Macranthus .
 وتوصف به النباتات ذات الأزهار الطويلة . (ط)
 استئطالة Prolongation . (ك) -
 Elongation (of a yarn) امتداد في خيط أو منسوج في ظروف محددة . (هم) -
 Augmentation هي الزيادة في طول سلك أثر عليه باجها شد .
 Ultimate - النهائية
 elongation الحد النهائي لاستطالة الجسم بحيث لا يمكن أن يستطيل بعد ذلك بل يمكن أن ينكسر .
 (ه) المستطيل Rectangle هو شكل رباعي كل زاوية من زواياه قائمة وليست كل أضلاعه متساوية .
 هو متوازي أضلاع زواياه قائمة وأضلاعه المتجاورة مختلفة .
 Rectangular المستطيلات
 parallelepiped هو جسم ذو ستة أوجه كل منها مستطيل . (اح) انقسام الصبغيات الطولي Longitudinal Division of the chromosomes

العصب الطولي I. Nerve .
 جر (فر) : الطول (مقابل) Length (E) Longueur (F)
 L. du flambage = Buckling I. التثقيب .
 L. critique d'étincelle للشرارة .
 L. celeste = Critical spark I. السماوي .
 L. statique = celestial longitude سكوبي .
 L. d'onde = wave I. الموجة .
 L. d'onde de Broglie بروغلي .
 Longitudi - طولاني = De Br. w. l.
 S'allonger = طول = استطال = طول (FE)
 = To lengthen. to elongate تطاول .
 Allongement = elongation استطالة
 Rectangle (FE) المستطيل = el. elongation
 Longiligne (F) سلب = طول = سلط
 ج سلاب . نعت لسلالات الحيوانات الدواجن التي تكون طوال الأجسام .
 Dolichocéphale من نعت التصنيف في الحيوانات الأهلية .
 Long-Jointé صفة من صفات الدواب .
 Macropodidés طوليات الأرجل
 Kangaroo فصيلة حيوان من الجرابيات منها القنقير
 Longipennes رتيبة من رتبة كفيئات القدم فيها طيور قوية كالقطرس وزمج
 الماء . (ه) - الساق = طوال ال - Échassiers



رتبة من الطير لها سيقان طويلة عارية في أسافلها مما



طوق مستدير يكون حداً بين جسم العمود وتاجه



وكان الطوق قديماً ملتصقاً بالعمود وفي القرون الوسطى أصبح ملتصقاً بالتاج .
 أطواق Armilles أطواق صغيرة في رأس العمود الدوري تحمل الزخرف .
 طاق Arcade .



عرش الكرمة Berceau - Voûte en .
 زخرفي بفصين Bilobée - Arcature .

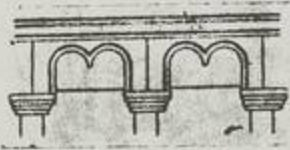

مُعْمَى Arcade aveugle . طاقية Toque .
 مع (سر) : طاقية الفقاعات (مقابل) Bubble
 Cap (E) . (تب) طاقيات = طواق Caps
 شق (ط) : طوقي الشكل (مقابل) Moniliform



طوقيون

شم (زر) : طوقيون = جَعْدَة Germandrée (F)
 (Teucrium) (L) الأولى باسم بطل خرافي والثانية كانت تطلق على بضعة أنواع منه . جنس نباتات من



الفسيحة الشفوية فيه بالشام عدة أنواع برية .

الأرب . || - Énergie يقال مبعث الطاقة Source d'é. وإطلاق الطاقة Libération d'é.
 النمو É. de croissance . || مطوقة Aspius vorax (L) سمكة من الشبوطيات توجد في الفرات والعاصي قال غريفل ربما بلغت أكثر من متر في الأول ونصف متر في الثاني وانها تدعى أيضاً أم حَسْرَد .

كوش (فل) : طاقة أو استطاعة Energy (E) É.
 ie (F) في علم النفس : قدرة على بذل الجهد (٢) في الفيزياء : الطاقة نوعان طاقة بالفعل actuelle وطاقة بالقوة potentielle (٣) قانون عدم فناء الطاقة principe de la conservation de l'é.
 يثبت أن الطاقة لا تفتى .

جر (فر) : طاقة إشعاعية énergie radiante (F)
 radiant energy (E) . || - ال - ال - الطيفية é. de radiation spectrale = spectral r. e.
 . || - الجاهزة é. disponible = available e.
 . || - الحرارية é. calorifique = thermal e.
 . || - الحررة é. libre = free e.
 . || - الداخلية é. interne = internal e.
 . || - الذاتية é. intrinsèque = intrinsic e.
 الذرية é. atomique = a. ic e. || - الشمسية é. dans les rayons radioactifs = e. in الاشعاعي

radioactive rays é. électrique . || - الكهرباية é. électrosta - ساكنة = e. cal e.
 . || - الكيميائية é. chimique = el. tic e.
 . || - ميكانيكية é. mécanique = chemical e.
 . || - الاستفادة é. débitée = mechanical e.
 . || - النووية é. nucléaire = e. output
 . || - الارتداد é. de rebondis = nuclear e.
 . || - بقاء وأولية والحفاظ é. de déformation = e. of strain sement = recoil e.
 . || - conservation de l'é. = co. of e. - ال

الانفعال é. de réaction = re. e. || - التفاعل é. d'échange = exchange e. || - التبادل
 . || - تكاليف ال - الكهرباية coût (prix de revient) de l'é. électrique = cost of e. ic e.
 . || - التفاعل é. de réaction = re. e.
 . || - الجهد = الكامون é. potentielle = potential e.
 . || - الحركة é. cinétique = kinetic e.
 . || - الدوران é. de rotation = e. of ro.
 . || - الرنين é. de résonance = re. e.
 . || - السطح é. de surface = su. e.
 . || - الصوت é. sonore (du son) = sound e.
 . || - النقل é. de translation = e. of tr.

شي (ث) : طوق (لعمود) = سوار (للبد) = دُمْلُج (للساعد) (مقابل) Bracelet (F) . || -
 طارة من خشب أو معدن يحيط ببرميل أو نحوه . || - حديدية = Frette . || -
 مجدول = عقْد = Torque . || - الثوب = Crinoline . || - العمود Ceinture de colonne
 . || - النقود Grénetis . || - العمود Astragale

Bending F. الطيات التي تنشأ عن قوى الضغط الرأسية ذات الشدة المختلفة في المواضع المختلفة من مسطحات الصخور . وهذا النوع من الطي لا يؤدي الى قصر في طول قطاع الطية إذ أن الطي يكون نتيجة الدفع من أسفل نحو أطراف الطية . -
الضغط Buckle F. الطيات التي تنشأ عن الضغوط الجانبية على مسطحات الصخور في اتجاه مواز لمستوى تسطحها . وهذا النوع من الطي يؤدي الى نقص في طول القطاع المعرض للطي . - لا تناسقية Disharmonic F. طيات لا يكون شكلها على نسق واحد على طول العمود الاستراتيجرافي الذي تتكون فيه وذلك اذا ما تتبعناها بالحفر الى أسفل .
- متزايدة Generative F. هي الطيات التي تزداد في الدرجة مع تتابع الطبقات الى اعلى وبصاحب هذا الازدياد كذلك ازدياد في سمك الطبقات . - المروحية Fan F. طيات يكون فيها كلا الجانبين مقلوباً . ففي حالة الطيات الهدبة يميل كل جناح نحو الآخر وفي حالة الطيات المقمرة يعتمد كل عن الآخر . - مشرشرة Chevron F. or Zigzag F. طيات يتخذ قطاعها الجانبي شكل الخط المتعرج بزوايا حادة وتنشأ من حركات الانقسام في طبقات متجانسة الميل . - مطابقة Congruous F. الطيات الثانوية أو طيات الانزلاق التي يعتمد حدوثها على الطيات الكبيرة وتكون في درجة انحدارها واتجاهها مماثلة للطيات الكبيرة .
- المنطوية Loop الهيكل المضدي الذي يمتد من جانبي التواء الأساسي ليدعم جهاز العرف ويكون على شكل حلقة طوي أحد طرفيها على الآخر ، وبهاية هذه تتنازع طائفة معينة من المسرجانيات .
- (ا ح) مطوية Folded وصف للورقة عندما ينطبق نصفها . - منطوية (ج . منطويات) Campylotropous وتطلق على البذرات (البويضات) والبذور التي يحاور فيها التغير عنق البذرة (البويضة) وفي البذور يحاور التغير السرعة دون وجود رفاية . - (هم) انطوائية Pliability قابلية المادة للتشكيل بالطي . - طوي Pliable إذا ثرتا على جسمين مرنين بقوة واحدة وكان تأثير القوة على أحدهما أكبر من تأثيرها على الآخر سمى الجسم الأول انطوائياً Pliably ويلحظ أن الجسم الأول أقل مرونة من الجسم الثاني less elastic .
جر (فر) : طوي (مقابل) flexible (F) و Pliable (E) .
Pliability = p. ty = انطوائية (مقابل) Pliability = p. ty .
الطي Pliage = Bending .
شي (ث) : طي = طي = ظرف = غلاف (مقابل) Pli (F) .
Ensemble = ميلف = مطوى .
مطواة Canif .
شق (ط) : طية = ثنية (مقابل) Rugæ (E) .
- رحوية Molar Fold . - انطواء = إنشاء للداخل Introversion .
مع (سر) : الطي (مقابل) Casing (E) .
طيب

الأرضية بخطوط ميل متوازية . - (جي) المستوى المحوري لا - Axial Plane of F. السطح الذي يمكن تخيله بداخل الطية بحيث تكون كل نقطة عليه على بعدين متساويين من جناحي الطية كما يحددان بطبقة معينة فيها . - الطية (ج . أطواء) Fold ما انقسم اليه الصخر عند انطوائه نتيجة الضغط الواقع عليه من الحركات الأرضية . - الزحف Advance F. طية علوية على نطاق واسع تظهر في صخور قاع المحيط بمحاذاة الساحل ويزداد تحددها وتقدمها نحو البحر مع الضغط الناتج من الزحف البطيء المتواصل للكتلة القارية المجاورة في الاتجاه نفسه ، وبمرور الزمن تبرز فوق سطح الماء وتكون سلسلة من الجزائر موازية للشاطئ ، كما في جزر اليابان . - المائلة Inclined F. طية مستواها مائل . - مترقعة Supratenuous F. طية تتكون في أثناء ترسب الصخور وتكون الطبقات فيها أرق ما يمكن عند هامات التحدبات وأغلظ ما يمكن عند قيعان التفرعات . - متكنة Overfold طية يكون فيها محور الطي مائلاً ويميل جناحها في نفس الاتجاه . - متائلة الميل Isoclinal Fold طية يتألف جناحها في الاتجاه وزاوية الميل . - محكمة Tight F. طية تبلغ فيها قوة التشوه مدى يؤدي الى انسياب الصخور الضعيفة حتى أن طبقاتها تزداد غلظاً في بعض المواضع وترق في مواضع أخرى . - المضطجعة Recumbent F. طية زاد ميلها فكد مستواها أن يكون أفقياً وعلا أحد طرفيها الآخر . - المطبقة Closed Fold ثنية تقارب جناحها وقد يصل هذا التقارب الى حد التوازي . - المفتوحة Open F. ثنية تباعد جناحها لانفراج الزاوية بينها . - مقعرة Syncline هي التي يتجه جناحها الى الأعلى . - مقعرة مركبة Synclinorium . - منحدرة Plunging Fold طية يميل فيها محور الطي عند المستوى الأفقي . - (ط) - الانخامية pituitary F. - (جي) جناح - F. Limb جانب الثنية تنتهي به . وللثنية جناحان . - محور - F. Axis خط وهمي يتقابل عليه جناحا الثنية . - مستوى محور - F. Plane مستوى يمر بمحور الثنية ويميل على جانبيه جناحها . - المستوى الهامي لا - Crestal Plane هو السطح الذي يمكن تخيله داخل الطية الهدبة بحيث يمر بهامات جميع الطبقات التي تكون الطية . - هامة - الهدبة Crest of Fold هي الخط الذي يربط أعلى نقط على السطح العلوي للطية كما تحدده إحدى طبقاتها . - (ط) طيات (م . طية) البطن Folds of the abdominal skin . - (جي) - اختراقية Diapir Folds طيات معدبة ينتج عنها اختراق طبقات اللب للصخور التي تملؤها والتي هي أكثر منها قسافة . - انزلاقية Drag F. طيات صغيرة ثانوية تحدث في الطبقات الضعيفة المحصورة بين طبقتين صامدتين وتتميز بأن الطبقات العليا فيها تنزلق بعيداً عن محور الطية المقعرة الكبيرة بالنسبة للطبقات السفلى والعكس بالعكس . - الثنية

يساعدا على السير في الماء الضعوض دون أن يبطل ريشها وفي هذه الرتبة عدة فصائل منها الحباريات ودجاجيات الأرض والفلقيات والكركيات والتفليات والبلشونيات والزقاقات . - مطول Longe ج مطاول . جبل أو سير يتصل برأسية الرس يُربط به الحيوان أو يُجرّ ويسمى في الشام جبل الرشته . - (رج) : مستطيل عازل = حاشية عازلة Strip, isolation (E) Bande d'isolement (F) مساحة من الأرض تحيط بقطعة للاختبار أو بقطعة للعايرة Echantillonnage (F) أي لإعداد الناذج العينات ، المساطر ، ونهياً تلك المساحة على أساس أن تكون حاجزاً يمنع تأثر قطعة الاختبار أو قطعة الناذج الملح اليها بما يجري من أعمال مختلفة في قطع الأرض المجاورة لها . - طريقة المستطيلات S. system = Méthode par b.

شق (ط) : متطاول الرأس (مقابل) Dolichocephalic (E) .
استطالة هيولية Dendrite.
شي (ث) : مُستطيل (مقابل) Oblong (F) .
طولوكومة Touloucouma (L)
شم (زر) : معربة . جنس نباتات دهنية من الفصيلة الأزرختية تزرع في البلاد الحارة .

طوم
شم (زر) : أطوم (L) (Halicore) Dugong (F)
جنس حيوانات بحرية لبونة من رتبة الحيتان .

طون
شي (ث) : طوان (F) Faux - plafond سقف تحت السقف الأصلي (معدن) .

طوي
مص (جي) : الطي Folding, Plication (E)
تقبض في القشرة الأرضية نتيجة للحركات الأرضية ينتج عنه أن تنطوي الصخور . - ألسي Alpinotype F. بنيات الطي الكبرى التي تؤثر في الرواسب الأصلية في التفرعات الإقليمية ومن أبرز أمثلته التراكيب البنائية في جبال الألب . -
الانشاء = الانضغاط Flexure F. = Comp-
ression F. نوع من الطي ينشأ عن الضغط وتعمل فيه القوة موازية لسطح الطباقية . - الانسياب Flow F. نوع من الطي الذي يحدث في المناطق التي تغلب فيها الصخور الضعيفة (غير الصامدة) فتكون أهم العوامل المساعدة على تكوّن بنيات الطي هي لدونة مادة الصخور . - الانقسام Shear F. بنيات الطي التي تنشأ عن انفصام الطبقات وحركتها لاحتوائها على تصدعات كثيرة متوازية ومتراصة . - تصدعي Bruchfaltung (Fault-folding)
بنية تتركب من طيات مصدعة بصدوع رأسية تقريباً . - جرّماني Germanotype Folding بنيات الطي الكبرى التي تتميز طي الصخور في السلاسل الجبلية القديمة التي تكوّنت من طي ألسي سابق . - المتكرر Refolding تعرض الصخور القديمة المشوهة لحركات طي جديدة فنشأ عن ذلك مجموعتان أو أكثر من التشوهات المختلفة في القدم . - متواز Isoclinal Folding انثناء صخور القشرة

طييب

شم (زر) : أبو طيب = طيبط = زقزاق شامي



Vanellus (L) Vanneau (F) الأوليان ساميتان
والثالثة مصرية عن معجم الحيوان . جنس طيور من
طويلات الساق يعشن حول الأهبار والمناقع . ||
طيوطوي (Chevalier (Tringa) جنس طير من طوال
الساق والمناقع وفصيلة دجاجيات الأرض تعيش
حول المياه وقتلت من الدود والحشرات والرخويات
ولهذا الجنس بضعة أنواع في بلادنا منها . || - أحمر
الساقين (C. à pieds rouges (T. totanus) . || -
أخضر الساقين (C. à p. verts (T. nebularia) . ||
- البطائح (C. des marais (T. stagnatilis) .

طيف

مص (طن) : طيف (E) Spectrum يطلق
اللفظ على كل بيان يحصل عليه عملياً ، يرى بالعين أن
يصور فتوغرافياً أو يرسم على هيئة رسم بياني ،
يتوصل منه الى معرفة الأطوال الموجية أو الترددات
المختلفة لإشعاع من نوع معين ، أو ما يحتويه الإشعاع
من جسيمات يختلف بعضها عن الآخر من حيث
كتلتها أو طاقة حركتها أو نسبة شحنتها الى كتلتها
|| (ضو) - الأبعث Emission s. هو
طيف الضوء المنبعث مباشرة من مصدر ضوئي . ||
(ك) - الإشعاع Emission s. الطيف الذي ينبعث
من المادة حين تثار ذراتها بالحرارة أو غيرها . ||
(ضو) - الامتصاص Absorption s. هو طيف
الضوء الأبيض بعد نفوذه في مادة تمتص بعض ألوان
الطيف . || - خطي Line s. هو طيف تكون
فيه المناطق المضيئة في طيف الإبعثات أو المظلمة في
طيف الامتصاص خطوطاً دقيقة . || - شريطي
Band s. طيف تكون فيه المناطق المضيئة في طيف
الإبعثات أو المظلمة في طيف الامتصاص ، عرضة
كالشرائط وليست خطوطاً دقيقة . || فوتومتر طيفي
= « سبكتروفوتومتر » Spectrophotometer
هو مقياس أعد يجهز يقس به قياس شدة الإضاءة
النسبية لخطوط الطيف .
جر (فر) : الطيف = شبح (مقابل) (F) Spectre
(E) spectrum . || - الثانوي S. secondaire
(L) Se. ary s. = خطي line s. ||
|| - الذري S. atomique = at. ic s. ||
شريطي S. de bande = band s. : || - صوتي
S. sonore = sound s. || - عادي S. normal
|| - الكهرومغناطيسي S. électromagnétique
|| - التمتص S. continu = el. ic s. ||
|| - مرئي S. visible = vi. s. ||

في المفاعلات تغير الاتجاه حين يكون التصادم بين
نيوترون ونواة ، ويظل كل منها قائماً بذاته بعد
وقوعه . || - جهدية Potential scattering
هي التي تحدث عن ارتداد الإشعاع من سطح النواة
دون أن يكون للإشعاع أثر ما في باطنها . || -
الذاتية Self-s. هي الاستطارة الحادثة بفعل المادة
المشعة نفسها في الإشعاع المنبعث منها . || - رنينية
Resonance s. هي التي تحدث عندما يخترق
الإشعاع سطح النواة ويتفاعل على نحو ما مع الجزء
الداخلي منها . || - مترابطة Coherent s. هي
التي تحدث عندما تكرر بين الفوتونات (أو الجسيمات)
المستطيرة علاقة تؤثر في فعل بعضها بفعل الآخر ،
ينجم عنها في نقطة ما أن تتداخل الأشعة الواردة
إليها من مصادر الاستطارة المختلفة وفقاً لظاهرة
التداخل المألوفة في الضوء . || - لا مترابطة
Incoherent s. هي التي تحدث عندما تكون
الفوتونات أو الجسيمات المستطيرة يعمل كل واحد منها
مستقلاً عن الآخر ، وفي هذه الحالة تكون شدة
الإشعاع المستطير في نقطة ما هي مجموع شدات
الأشعة الواردة الى هذه النقطة من مصادر الاستطارة
المختلفة . || - متعددة Multiple s. هي
الاستطارة المتكررة اذا كثرت فيها عدة تصادمات
متتالية . || - متكررة Plural s. هي التي
تحدث نتيجة تصادمات متتالية في نقاط متقاربة ،
ويكون الاتجاه النهائي للجسيم المستطير هو اتجاه
محصة الإزاحات الصغيرة المتتالية الحادثة في تلك
النقاط . || - مرنة Elastic s. يقال للاستطارة
في المفاعلات إنها مرنة اذا ظل مجموع طاقة الحركة
لنيوترون وطاقة الحركة للنواة بعد التصادم كما كان
قبله . || - لا مرنة Inelastic s. ويقال
للاستطارة في المفاعلات انها لا مرنة اذا كان مجموع
طاقة الحركة للنيوترون وطاقة الحركة للنواة بعد
التصادم أقل منه قبله ، وتصحح النواة من جراء ذلك
في حالة إثارة . || - مفردة Single s. هي التي
تحدث نتيجة تصادم واحد يقع في نقطة واحدة . ||
(طبع) - الضوء : يطلق على S. of light
وهو اشراق ثانوي ينجم عن وجود دقائق مادية
صغيرة في الوسط الذي يمتد فيه الضوء ويتميز بغلبة
الضوء الأحمر في الشرق على امتداد سممت الضوء
الأول وغلبة الضوء الأزرق في الشرق في الاتجاه
العمودي ومن أمثله حمرة الشروق والغروب وزرقة
السماء . || (طن) زاوية - S. angle هي
الزاوية الواقعة بين اتجاه حركة الجسم المستطير قبل
التصادم واتجاهها من بعده .

طيش

شم (زر) : أطييش (L) Sula leucogaster (F) Fou
طائر مائي من رتبة كَفَيْتَات القدم ورتيبة شاملات
الكف يطير ويسبح وهو معروف بالبله لأنه يدع
الانسان يقرب منه ويصيده دون أن يطير والحقيقة
ان ذلك لا يُعزى الى طيشه بل الى قصر رجليه
وطول جناحيه مما يجعله يبدع طيرانه صعباً وهو كثير
في بحر القلزم .

صفة من يحب الخير ويفعله ، وتطلق خاصة على من
يشمرون بالام غيرهم ويدفون الأذى عنهم ويرغبون
في تحقيق سعادتهم . وعناية الله (I.a Bonté Di-
vine) تقضي بأن العالم صدر عنه على أكل وجه
يمكن .

مد : طيبيات (مقابل) (F) Myristicacées
مع (سر) : التطيبيب (مقابل) (E) Sweetening
طير

شم (زر) : طير = طيور (F) Oiseaux
الطير والطيور والأطيوار طائفة حيوان من الفقاريات
تقسم قسمين : الجؤجؤيات Carinates وفيها معظم
الطير والموادي أو قل الرواكض Ratites أو
Courreurs وفيها النعام والكَزَوَر وفي القسم
الأول الرتب الآتية : بَنَفَاوات Perroquets .
جواثم Passereaux والمصفوريات لا تصلح .
جوارح = كواسر = سباع الطير Rapaces
حاميات Colombins . دجاجيات Gallinacées
طوال الساق = طويلات ال - Échassiers .
كفئيات الأرجل أو الأقدام Palmipèdes .
متسلقات Grimpeurs . || رجل ال -
Ornithope cultivé ou Serradelle (F) (Orni-
thopus sativus) (L) اسم الجنس العلمي معناه رجل
الطير . نبات زراعي من القرنيات الفراشية يزرع
للكلأ في بعض أنحاء أوربة . || علم - = طيريات
(F) Ornithologie جزء من علم الموالييد يبحث في
الطيور . || طيور الفردوس Oiseaux de paradis
أجناس وأنواع من الطير من الفصيلة الفردوسية
ورتبة الجواثم اشتهرت بفرط نحو ريشها وجماله .
ومن أجناسها (L) Paradisea و Cincinnurus
وغيرها ولا شأن لها في الزراعة . || - دواجن
= طيور أهلية Volailles كثيراً ما يطلقون
اللفظة الفرنسية على الدجاج وحده وكثيراً ما يطلق
المصريون كلمة الدواجن على الطيور الدواجن وحدها
وهو تخصيص ليس في اللغة فالدواجن فيها جملة
الحيوانات الداجنة أي Animaux domestiques
منها الخيل والأنعام والكلاب والطيور الدواجن .
|| طيران Vol .

مد : طيرية الإلقاح (مقابل) (F) Ornithophiles
جر (فر) : طائرة (مقابل) (F) Aéroplane avion
|| متطاير (F.E) volatil .

مع (فض) : طيران انسيابي (E) Coasting Flight
|| (سر) : خطة ال - F. Plan . || طائرة نفثة
Jet Aircraft .

مص (اح) : الطائر الاولي (L) Archaeopteryx
|| الطيور Aves . || - البائدة Archaeornithes
|| - الداريجة Ratitae . || - الطائرة
Odontolcae . || - المننة Carinatae
|| (ط) الطيرية Ornithosis مرض فيروسي
معد ينتقل من الطيور وخاصة البيناء للانسان
يصحبه حمى وأعراض معدية معوية ورتوية . ||
(طن) استطارة Scattering يقال لتغير الاتجاه
الحادث في حركة جسم أو فوتون عند تصادم
أحدهما بجسم آخر أو هدف ما . ويعنى بالاستطارة

كبيرة من الشب . || - صيني (الكاولين) =
الغضار China Clay صخر رسوبي من نوع خاص
من الطين الأبيض، يصلح لصنع الأواني الخزفية . ||
(طبا) - نضيج Terra-Cotta (E) هو نوع من
الطين يستخرج من باطن الأرض ناضجاً له لون أحمر
أدكن يستعمله حفار الحجر في صناعته بأن يدمم به
وجه الحجر قبل الحفر عليه . || (جي) طينيات
Pelites مجموعة من الصخور الرسوبية تتكون من
فتات الطين والرمل الدقيقة والمساحيق الصخرية
الأخرى .

ثم (زر) : طين = صلصال = غضار Argile (F)
سليكات الألومنيوم المائي المخلوط غالباً بأكسيد
الحديد وأكسيد المنغنيس وغيرها وهو إذا كثر في
التراب صيره صلباً مندبجاً . || - = صلصال
Colloïdale . || - التطعيم - Onguent de Saint
Fiacre طلاء مركب من جزءين من الطين وجزء من
أخشاء البقر تستر به جروح التطعيم . || (رج) : طيني
= صلصالي Argileux (F) Argillaceous (E)
ما يحتوي على الصلصال أو الطين .

جر (فر) : طين = مِلاط (مقابل) Mortar
= Mortier .

طين

مص (جن) : الطين (E) Clay مادة دقيقة الذرات
معظمها من سليكات الألمنيوم ، له خاصية الاحتفاظ
بالماء . || (جي) - Mud مادة يكونها معدن
الميكس مختلطاً بالمرور والفلسبار وبعض المواد العضوية
حبيباتها دقيقة متساكة . || - الأخضر :
Green m. رواسب بحرية تتكون من صلصال
دقيق وذرات معدنية والجلوجينيت المكون من
سليكات الحديد والبوتاسيوم وهو الذي يكسبه اللون
الأخضر ، ويوجد عادة بالقرب من مصبات الأنهار .
|| - الأنايب Pipeclay طين أبيض به كمية
ضئيلة من الحديد ويستخدم في صناعة الأنايب
والأواني الفخارية . || - الرقائق الحولي Varve
Clay نوع من الطين الذي يترسب من المثالج في
هيئة رقائق متبادلة كل زوج منها يترسب في سنة .
الطبقة السميكة تترسب في الصيف عند انصهار
الجليد وحبيباتها غليظة نسبياً والأخرى رقيقة ،
حبيباتها أدق وتترسب في الشتاء ويمكن تعيين عمر
هذه الصخور من عدد الرقائق . || - الصفي
Shale الطين يتصلب على هيئة رقائق بتأثير ضغط
ما فوقه من الصخور بحيث يسهل فصلها . || -
الصفي الشبي Alum S. صخر طفلي يحوي كمية

|| ال - S. manquant = absent s. المفقود . ||
- نقي S. pur = pure s. || - الاشعاع
S. de radiation = ra. s. || - أشعة بيتا
S. des rayons beta = be. rays s. || -
(س) S. des r. x = x-r. s. || - الكاثود
S. des r. cathodiques = cathode r. s. || -
S. d'émission = em. s. الاصدار
S. d'absorption = ab. s. الامتصاص
S. solaire = solar s. الشمس
Radiation (s.) infra-rouge = in.-red s. الحمراء
S. Spectrogramme = s. am - مسجل
Spectre de comparaison = comparaison مقارنة
S. prismatique = p. ic. s. المنشور
S. d'audibilité = au. ty. s. السمعية
|| علم التحليل الطيفي = سبكترولوجيا
S. Spectrologie = s. gy. || الأطياف غير المرئية
S. invisibles = in-spectra . || مطياف
Micro-spectroscope (F.E) سبكتروسكوب دقيق
Spectroscope à Vision directe = direct v. s.
|| علم ال - Spec -
Spectroscopique = s. py. || طيافي
= s. pic.



ظهران

الظاء

Sabot في ذوات الحافر . || ظفِير = زائدة
Onglet جزء الساق المطعمة الذي يترك وقتياً فوق
مكان التطعيم ليُرْبَط به العنق الجديد الناشئ من
الطعم وهو أيضاً ما يترك من العنق المقلّم فوق
أعلى عين . || أظفور Crampon ج أظافر . جذر
عارض قصير يتخذ النبت أداةً للتثبيت بالجدران
كأظافر اللباب أما في مثل الكرمه فهو ورقة
خيطية تسمى الحائق Vrille .

شق (ط) : ظفر (مقابل) Nail (E) . || اذن ال -
= ساف Hang N . || التهاب منبت ال -
Onychia . || داء - الفطري Onychomycosis
|| ظفري = نسبة لـ Ungual = Unguinal
|| التهاب الأظافر Onychophagia . ||
زورقية Koilonychia . || قصف ال -
Onychomalacia . || لين ال -
Onychogryphosis . ||

جر (فر) : الظفر = النتوء onsole (F) bracket (E)
تحت الشرفات في الأبنية .
مص (ط) : ظفر الأبخس الغازز Ingrowing
Onychogryphosis . || تعقف -
وفيه يتضخم الظفر ويتشوه وينحني حتى يشبه قرن
الكبش . || الظفرة Pterygium رقعة متغلظة
من اللتحة تمتد من المآق وتغشي جزءاً من القرنية .
|| - كاذبة Pseudo-ptyerygium وتتميز عن
الظفرة الحقيقية بإمكان إدخال مسبار بين رأس
الظفرة والقرنية

ظلل

شي (ث) : ظل = خيال = قسيء (مقابل)
Ombre (F) . || أخية ال - O. chinoise . ||
ظليل = شبه الظل Pénombre . || ظلال
Modénature الأصل في الكلمة حرف الظل أو
رسومه تحدث ظلالاً وأنواراً ذات أهمية كبرى في
علم الآثار لتمين عصر بناء الطلل . || ظلثة =
= كثة Appentis . || - Pergola . || مظلة =
= شمسية Parasol = Ombrelle . || -



(Mephitis) هو غير ظريفات جزيرة العرب لكنه
متن مثله .

ظرف

شي (ث) : ظرف Celt (F) أدوات صوانية
استعملها الانسان الأول .



ظرف

شي (ث) : ظرف = غلاف = زج (مقابل)
Douille (F) قطعة معدنية تركيب في أسفل الرمح
والسهم ونحوهما .

شم (زر) : ظريفة = أوقاريدون Eucaridium (L)
من اليونانية بمعنى الزهرة الظريفة للمعاً الى رشاقة
زهرتها والثانية معربة . جنس زهر من الفصيلة
الأخدرية . || - بيضاء الزهر E. à fleurs
blanches (F) (E. grandiflorum, album) (L)
|| - كبيرة الزهر E. à grandes fleurs (E. grandiflorum) .

مص (م) : ظرف = قابضة Chuck (F) تركيبية
للقبض على المشغولات أو أدوات القطع وإدارتها .
|| - حلقى = قابض حلقى Collet c هو
الظرف الذي يستعمل لتثبيت القضبان المستديرة .
|| ال - الرئيسي Cardinal c ظرف يستعمل
لتثبيت المثقاب في مفزل المثقابة . = (مؤ)
ظروف الاجتماع (F) Conditions de la réunion
Conditions under which the meeting is
held (E) .

ظرف

مص (جي) : الظرفان Flint (E) صخر صلد من
المرص يشبه الصوان مكسره بحاري مستو .

ظفر

شم (زر) : ظفر Ongle (F) ج أظفار ويسمى

الظاء

وسع : الحرف السابع عشر من الألفباء ، قيمته في
حساب الجمل ٩٠٠ ، ويبدل من « الذال » في
كلمات ، ويتبادل هو والضاد موضعياً قديماً وحديثاً .
ظبا

شم (زر) : ظبّي Antilope (F) جنس
حيوانات مجترات من مجوقات القرون فيه أنواع



كالظي الهندي A. des Indes والمهاة A. de Nubie
|| ظباء Antilopinéس ترجيعاً . فصيلة من فصيلة
البقرات تشمل بقر الوحش والظباء وفيها أقسام .
ومنها الغزال والظبي والمهاة والمارية وغيرها .

ظرب

شم (زر) : ظربان Zorille (F) (Ictonyx) (L)
جنس حيوانات من رتبة اللواحم والفصيلة السمورية



صلّم الأذان طوال المحاطم قصار القوائم أصفر من
المر مشهورات بنتتها . || - أمريكي Moufette

فوف بعض وحيدات الفلقة .

شق (ط) : ظَهَرَ = صِلَب (مقابل) (E) Dorsum
 . ظهري Dorsal . || تظهَرُ Dorsalisation
 . || تظاهرات Manifestations . || مظهر = صفة
 . || ظهور Epicranium . || ظاهرة الجمجمة . || -
 القلب = الطبقة الحشوية للتأمور E. || ظهور
 اليعمور الكبيري في الدم Sulphæmoglobinæmia
 جر (فر) : ظاهرة كهربائية Phénomène
 d'électrocapillaire = El. capillary phenomena
 . || - مرجانية (F. E) Fata Morgana . || -
 تسدال Tyndall (F) Phénomène de Tyndalle
 (E) phenomenon . || ظاهري (F. E) Apparent
 . || علم الظواهر الجوية me. gy. Météorologie
 . || الظهارة Périphérie = periphery . ||
 التطهير (الصورة) développer = to develop
 شي (ث) : ظَهَرَ = قفا (مقابل) (F) Verso
 . || - الدرع Dossière . || ظاهر القوس أو المقعد
 Extradors .



مد : ظَهَرَ (مقابل) (F) Epithélium . ||
 ظهريّات Ficoïdes . ||
 مع (تب) : ظهير (مقابل) (E) Full Back . ||
 - اليسرة = - أيسر Left B. . || - اليمين =
 - أيمن Right B. .

كوش (فل) : ظاهر (E) Appearance ما يبدو
 من الشيء في مقابل ما هو عليه في ذاته . || ظاهرة
 (F) Phénomène (E) Phenomenon (١) واقعة
 يمكن ادراكها أو الشعور بها . (٢) يطلق هذا
 المصطلح على جملة الوقائع التي تكون مادة العلوم .
 (٣) عند كانت الظاهرة موضوع التجربة الممكنة
 وهي في مقابلة « الشيء بالذات » . || - عارضة
 Epiphénomène = Epiphénomène (١) هي
 ظاهرة حضورها أو غيابها لا قيمة له في إحداث
 الظاهرة موضوع البحث . (٢) نظرية الشعور كمرض
 طارئ (F) conscience épi. نظرية تقرر أن المادة
 هي الأصل الراسخ ، هي الأول والآخر وان الشعور
 عرض طارئ على الجهاز العصبي . || ظواهر
 (-) Phénoménisme = Phé. me
 (١) أشاع استخدام هذا اللفظ رونيه فمته أنه
 ليس هناك سوى ظواهر وأن ظاهرة ما لا تقم إلا
 باعتبارها مركبة من ظواهر أخرى أو داخلة في
 تركيب ظواهر أخرى . (٢) مذهب يرى ان الزمن
 لا يدرك إلا الظواهر وإن سلم أحياناً بوجود الشيء
 بالذات . || - مضافة Epiphénoménisme
 (١) = Epi. me نظرية تقرر أن الظواهر الشعورية
 عرض طارئ على الجهاز العصبي وليس لها تأثير على
 نشاط هذا الجهاز أو على العمليات العقلية . (٢) يميز
 بينها وبين نظرية التوازي النفسي الجسمي . ||

(F) Abat-jour (E) ما يحيط بالمصباح الكهربائي
 ليوجه ضوءه في ناحية معينة . والمصباح بأكمله هو
 « المصباح الظليل » . || (جي) الظلّية
 (E) Overhanging قباب الملح حين تتخذ شكل
 المظلة وتوصف عادة بأنها تشبه نبات عيش الغراب .

ظلم

مص (الك) : تفرغ الظلام (E) Dark discharge
 تفرغ كهربائي غير مصحوب بإضاءة . || توصيل
 - D. conduction حالة التوصيل في دائرة خلية
 ضوئية عند قطع الضوء عنها . || تيار -
 D. current التيار المار في دائرة خلية ضوئية عند
 قطع الضوء عنها . || (فن) المظلم (E) Fresco
 Fresque (F) رسم يعمل بالألوان خاصة على حائط
 بمحصر بطريقة خاصة فتثبت الألوان فيه . ||
 (مر) ظلمة (E) Scotoma .

كوش (فل) : ظلمة أو مادة رخوية (E. F) Chaos
 (١) المعالم عند أفلاطون كان في الأصل مادة رخوة
 أي غير معينة غامضة لا تدرك في ذاتها بل
 بالاستدلال . (٢) في «التكوين» كانت الأرض خربة
 وخالية وعلى وجه القمر ظلمة .

ثم (زر) : ظلامية = خفاء الدقيق Ténébrion
 (L) Tenebrio molitor (F) meunier حشرة من
 فصيلة الظلاميات دودها تسمى دودة الدقيق . ||
 ظلاميات (F) Ténébrionidés فصيلة خنافس
 الدقيق من مفدمات الأجنحة .
 شق (ط) : إظلام = إعتام = تشويش (مقابل)
 (E) Obfuscation .

ظن

مص (فل) : الظن = الرأي (E) Opinion
 (F) Opinion ويراد بالظن اعتقاد الطرف
 الراجح مع احتمال التقيض .

كوش (فل) : ظن أو رأي (E. F) Opinion
 (١) الظن هو الاعتقاد الراجح مع احتمال التقيض
 ويستعمل في اليقين والشك وقبل الظن أحد طرفي
 الشك بصفة الرجحان . (٢) عند أفلاطون الظن
 معرفة غير مربوطة بالصفة فلا يعلم للغير لأن التعليم
 تبيان الأمور بعلمها أي أن الظن موضوعه الموجود
 المتغير ولهذا فهو تخمين . والى نفس هذا المعنى ذهب
 كانط . || - حق (F) Op. vraie (E) True opinion
 (١) الظن الحق هو رأي في شيء أنه كذا ويمكن
 أن لا يكون كذا . (٢) الظن الحق عند أفلاطون
 نعمة إلهية أو إلهام لا اكتساب عقلي .

ظهر

ثم (زر) : ظَهَرَ (F) Elytre في المخصص عن
 أجنحة الجراد: الفليضان يقال لها الظهران والريقيان
 يقال لها القشران . || مظهر Manifestation
 ج مظاهر وهي حالة الشيء الواضح الملموس يقال هذا
 مظهر من مظاهر الطبيعة وللفرنسية معان أخرى .
 || ظاهرة Phénomène ج ظواهر . ما يدرك
 بالحواس أو الشعور . || ظهار Epithélium عن جمع
 مصر . جملة خلايا مستطية تكون في أطراف الكيس
 الجنيني في بعض النباتات أو تؤلف بشرة الفلقة في



Tabernacle . || - الكامن = - العرش



Baldaqin . || - الباب Marquise . || مظلمة
 Estompe أداة من ورق أو مطاط لتمديد الظل
 المطوب في الصورة . || ظلّ Estomper . ||
 تظليل = ظلال Clair - obscur .

جر (فر) : الظلّ (مقابل) (F) Ombre
 (E) Shadow .

ثم (زر) : ظلّة (F) Pergole ou Pergola
 ضرب من العرش . || - - - الشجر Couvert
 اصطلاحاً وهي ما أظلّ من شجر ويقال غطاء
 الشجر وتدل الفرنسية على الظلال والهاشيء التي
 تتكون من فروع الشجر وأغصانها وأوراقها ، يقال
 مثلاً ظلة الأرز أو التنوب قائمة وهذه الأجزاء كاملة
 الظلات أي أن أشجارها متشابكة الفروع
 والأغصان ، أما في اصطلاح الصيد فتدل الفرنسية
 على متصيد الغنابات أي على الأجزاء والأدغال التي
 يستطيع الصيد أن يختبئ فيها . || ظلّيات
 Solifuges معنى الاسم الفرنسي الفارة من الشمس .
 رتبة من العنكبوتيات فيها الشبّيات . || (رج) :
 ظلة (F) Couvert (E) Canopy قبة الفروع
 والأغصان والأوراق التي تتألف من تيجان الشجر .
 || - كاملة Closed C. = C. plein ظلة تكون
 فيها تيجان الشجر الفردية متباعدة . || إلتفاف ال -
 = انغلاق ال - Closure : crown = Fermeture du c.
 تداني أعالي الشجر « رؤوسها ، تيجانها ، ذراها »
 حق يس « بعضها بعضاً ويكون ذلك إما في شباب
 الشجر « الحرّجة » أو بمد عملية التوسيع على
 الشجر .

مص (ض) : ظل (E) Umbra المنطقة التي
 يحجب فيها الجسم الممتد ضوء المضي حجباً تاماً .
 || (هـ) - Tangent هو نسبة المقابل إلى المجاور
 ويرمز له بالرمز ظا . || (فن) ال - الدامس
 (F) Ombre foncée (E) Deep shadows
 درجة التظليل التي يتبع فيها لون المداد وهي التي
 تدلّ على أقصى درجات القتمة في النموذج . || -
 الممدود (F) O. porté (E) Cast s. ظل أو
 خيال يقع على شيء مجاور للمرسوم من سقوط الضوء
 عليه . || (حض) ظلة المصباح Lamp shade

الغدة التناسلية وتكون خلاياها الخلايا التناسلية .
 || (ط) - الملونة E., pigmented . ||
 خلية شبه ظهارية Epithelioid cell خلايا شبه
 الخلايا الظهارية لكنها تختلف عنها في المنشأ .

ظيا

شم (زر) : ظيَّان = ياسمين البرّ (F) Clématite



Clematis (L) المفردات . عن بوسه انه المكنى في
 الشام . لم نسمع بها . جنس نباتات معترشات من الفصيلة
 الحوذانية تُزرع بعض أنواعه للزهر والتزيين وفيه
 نحو مائة نوع وضروب كثيرة معظمها يتسلق على
 الشجر وبعضها عشبي . || داود C. de David
 C. davidiana . || - السياج C. des haies
 C. vitalba (C. vitalba) Vigne blanche . ملهى . شراج .
 يكثر في السياجات وهو مضر . || - الصين
 C. de Chine (C. sinensis) . || - كامل الورق
 C. à feuilles entières (C. integrifolia) . ||



منتصب أو مستقيم (C. droite ou dressée (C. recta) .

الانبعاث من الكاثود في الصمام الإلكتروني عقب
 مرور نبضة قوية فيه . || - شوطكي ،
 Schottky E. تزايد تيار التشبع بتزايد المجال
 الكهربائي عند السطح الذي تنبعث منه الإلكترونات .
 || (فل) - ثانوية Epiphénomène (F)
 Epiphénomène (E) ظاهرة عارضة تصعب
 ظاهرة أخرى أو تلحقها دون أن يكون لها تأثير
 يذكر . || مذهب - - Epiphénoménisme (F)
 (F) مذهب سيكلوجي يقوم على أن الشعور ظاهرة
 عارضة للأفعال العصبية . || (ط) - « بيل »
 Bell's phenomenon (E) || - « فنكباخ »
 Wenckeback p. وهي قوت ضربة قلبية ،
 بسبب تأخر وصول المنبه من الضفيرة القلبية . ||
 - « ليدرمل » Leed Rumpel p. وفيها تقل
 مقاومة الشعيرات الجلدية فتميل للزف . || (اح)
 المظهر Aspect وتستعمل في علم البيئة النباتية
 لوصف النباتات في المواسم المختلفة فيقال المظهر
 الربيعي والخريفي والصيفي للنباتات . || - (ج)
 المظاهر (Manifestation) . || مظاهر الحياة
 M. (of life) . || (ط) - الرمية في التجمد
 Freezing, postmortem appearances in
 || (جي) الظواهر البركانية volcanic phe-
 nomena كل ما يختص بالمعالم البركانية في الطبيعة .
 || (فل) مذهب - Phénoménisme (F)
 Phenomenalism (E) مذهب يرى أن الذهن
 لا يدرك إلا الظواهر وان سلم أحياناً بوجود الشيء
 في ذاته . || علم وصف - (فينومينولوجيا)
 Phénoménologie (F) Phenomenology (E)
 الدراسة الوصفية للظواهر على نحو ما تبدو في الزمان
 والمكان بصرف النظر عما وراءها من حقائق . ||
 (جي) الظهارة Outer Tectorium (E) ما يكسو
 الغلاف الأساسي في صدقة الفصيلة الفوزبولينية من
 الخارج من مادة أقل كثافة من مادة الغلاف الأساسي .
 || (اح) - Epithelium هو النسيج الطلائي ،
 أحد الأنسجة الأساسية المكونة للجسم . || -
 جراثومية = طلائية جراثومية-Germinal epithe-
 lium نسيج ظهاري (طلائي) يدخل في تركيب

ظاهري Extrinsic = E. sèque ما لا يدخل في
 ماهية الشيء أو في تعريف فكرة ما . في مقابلة
 « باطني » Intrinsèque (F) . || Apparent (E.F)
 (١) صفة لما يبدو واضحاً (٢) ما يبدو على غير ما
 هو في الحقيقة . || - أو براني External = Extérieur
 Externe (١) الحواس الظاهرة external senses
 (١) Externe = sens externes وهي الحواس الخمس ويقابلها
 الحواس الباطنة sens internes (F) وتنتهي أطرافها
 في العضلات والأوتار والمفاصل . (٢) عالم خارجي
 monde extérieur (F) external world (E)
 وهو العالم المحسوس .

مص (اح) : ظهر Tergum (E) يطلق على
 الغلاف الظهري لشدة الجسم في الحشرات . ||
 - Dorsum . || (ط) ظهري Dorsal .
 || (اح) - بطني Dorsoventral (Dorso-
 ventrad ما كان من الظهر صوب البطن . || -
 شوكي Dorsispinal ينتمي الى ظهر العمود
 الفقاري . || - قطني Dorsolumbar ما ينتمي
 الى ظهر القطن . || - مركزي Dorsocentral
 ما كان من الظهر صوب المركز . || (ط)
 الفقرات الظهرية Dorsal vertebrae . || (ق)
 التظهير Endossement (F) . || - تأميني
 E. à titre de garantie ou pignoratif
 || - توكيلي E. de procuration
 جزئي E. partiel . || - شرطي E. condition-
 nel . || - على يباحض E. en blanc . || (فل)
 ظاهر Apparence (E) Appearance (F)
 (١) ما يبدو من الشيء في مقابل ماهو عليه في ذاته ،
 ويقابل الواقع (Réel) . (٢) عند الصوفية الظاهر
 يقابل الباطن ، ومنه علم الظاهر وعلم الباطن .
 || الظاهرة phénomène (F) phenomenon (E)
 واقمة يمكن ملاحظتها . || (لك) -
 إديسون Edison effect ظاهرة صدور كهرباء
 سالبة من الفتائل المتوهجة . || - الارتعاش Flicker
 effect تغيرات غير منتظمة في تيار الأنود تنشأ عن
 تغير انبعاث الإلكترونات في حالة الكاثود المطلي
 بالأكسيد . || - التعطل Black-out e. توقف



عمان

العين

(H. tuberosus) ويسمى الطرطوفة والقلناس



الرومي وتفتح الأرض . -- فيضي الورق



S. à feuilles argentées (H. argophyllus)
 -- القاسمي (H. rigidus) S. rigide . --
 -- كثير الزهر (H. multiflorus) S. multiflore . --
 -- المشخار (H. laetiflorus) S. tardif . --

عبر

مص (فن) : عبارة موسيقية (F) Phrase . (فل)
 تعبير (FE) Expression إظهار الشيء والافصح
 عنه بعبارة تبرز الأفكار والمشاعر ، وعبارة النص
 هي النظم المعنوي الموقوف له الكلام سميت عبارة
 لأن المستدل يعبر عن النظم الى المعنى والتكلم من
 المعنى الى النظم فكانت هي موضع العبور فاذا عمل
 بموجب الكلام من الأمر والنهي يسمى استدلالاً
 بعبارة النص . (ق) ال - عن الارادة = إيداه
 الإ - = إظهار - (F) Déclaration de volonté
 . -- الصريح (D. expresse) . -- الضمني
 . -- (D. tacite) (فل) التعبيرية (F) Expressionisme
 (E) E. m (E) اتجاه معاصر في الفن والأدب يقوم على
 تصوير الفنان أو الأديب عن انفعالاته وخياله وأفكاره



Sanctuaire . -- أنينة (الربة) Athénée . --
 -- اسكولاب (رب الطب) Asclépieion . --
 برواق ، يجنح Pseudo - diptère ممد ذو جناح
 واحد من أعمدة حول الهيكل . -- برواقين
 Diptère له رواقان متتاليان يحيطان بالهيكل . --
 -- عشاري الأعمدة Décastyle . -- مكشوف
 Hypèthre كممد جويتر رب الأرساب والسما
 والشمس عند الأغريق والرومان . -- نصف
 مكشوف Hémispeos . -- فرسان ال - -
 الهيكل « داوية » Templiers نظام للفروسية في
 الحروب الصليبية . -- عبادة الأشجار المقدسة
 Dendrolatrie . -- الرعاة Adoration des
 Bergers لوحه دينية مسيحية . -- الجوس
 A. des Mages لوحه دينية .
 كوش (فل) : عبادة الطبيعة . (E) Naturism
 (F) me (١) نظرية نادى بها ماكس مولر وتقرر
 ان مصدر الأديان هو إعجاب الانسان البدائي بالشمس
 والنجوم والنهار والليل (٢) بمعنى العودة الى الطبيعة
 على النحو الذي يراه جان جاك روسو .
 شم (زر) : عباد الشمس خياري الورق
 S. à feuilles de concombre (F) Helichrysum
 (L) (cucumerifolius) . -- السنوي =
 طرنشول = حشيشة العقرب Grand soleil ou
 Tournesol (H. annuus) المفردات . وطرنشول
 معربة قديماً . -- المفقولي Topinambour . --

المين

وسع : الحرف الثامن عشر من الألفباء ، وقيمته
 في حساب الجمل ٧٠ ، وسمي عيناً لأنه كان قديماً
 يكتب كالعين . ويبدله بنونيم من الهجزة ، وتسمى
 لهجته « العنينة » ، ويبدل من الحاء كثيراً ، وتبدل
 منه الهجزة . ويمده العربي أنصح الحروف جرساً
 وألدها سماً . واستخدم في الميزان الصرفي للدلالة
 على الحرف الثاني ، وسمي به أول كتاب لغوي
 « العين » للخليل بن أحمد .

عبا

مص (ق) : عبء الإثبات (مقابل) Charge de la
 preuve. fardeau de la p. (F) onus probandi (L)
 شي (ث) : عباءة (F) Mante كسوة خارجية
 طويلة للنساء بلا كمين .
 شم (زر) : تعبئة = صرّ = بقط Emballage
 وضع المنتجات الزراعية في وقاه خاص قبل اصدارها
 الى الاسواق أو الى المشترين .
 جمر (فر) : التعبئة = الصرّ emballage (F)
 packing (E) .

عبث

مد : عبث (مقابل) (F) Caprice .
 شق (ط) : عبث يدوي . Floccillation
 (E) Floccitation نثف الفراش في سكرات
 الموت .

عبد

مص (اج) : عبادة (E) Cult . -- السلف
 Ancestor worship . -- (ب) عبدة الأرض Serfs
 . -- المعبد الجنائزي (E) T. Funerary temple
 (F) funéraire المعبد المتصل بالمهرم أو القبر تقام
 فيه شمائز الجنائزية عند الدفن وفي أعياد الجبانة .
 -- الوادي Valley t. = T. de la vallée جزء
 من المجموعة الهرمية يقام على شاطئ النهر لاستقبال
 الحجاج عند أول وصولهم .
 شي (ث) : معبد = هيكل (مقابل) (F) T. . --

S. d'audibilité = t. of hearing سمع - عته

S. d'audibilité normal = T. العادية - عته



Poutrelle = beam (small) عتية - عته

شم (زر) : عتائي شائع = حمار الزرد الشائع

Zèbre commun (F) Hippotigris ou Equus

zebra (L) لونه أغير الى صفرة مخطط بخطوط سمر

وقوائمه أيضاً مخططة بمحقات تمتد حتى الحوافر وكان

كثيراً في إفريقية تعيش أفرادها عاثات في الجبال

وكان يربى كالخيل وله ضروب منها عتائي "برشلي"

H. Burchelli ويحمله بعضهم نوعاً مستقلاً كما ترى

لا تحطيط حلقي في قوائمه ..

عته

مص (ق) : العتاد (مقابل) Appareux ou agrès (F)

عتق

مص (ت) : عتيق (F) Archaic (E) Archaïque (F)

وصف الأثر الذي ينسب الى أقدم عصور التاريخ .

شم (زر) : عتيق = صريح = كريم Pur sang (F)

تطلق على كل حيوان أهلي من سلالة صافية منتخبة .

جر (فر) : عاتق = مينجم (مقابل) fléau (d'une

balance) (F) Beam (E) .

مع (سر) : عتيق المحاليل (مقابل) Aging of

Solutions (E) .

عتل

مص (م) : العتلة Crowbar (E) جهاز يستعمل

لرفع الأثقال .

جر (فر) : العتبكة (مقابل) Pince (F) Crowbar (E)

|| - - || المخلخل P. à levier = c. - pinch .

مع (سر) : عتلة تحريك (مقابل) Actuating

Lever (E) . || - المسالك = الفصل L. Points

عتم

شم (زر) : عتم = عتم Oleastre (F) (Olea

oleaster) (L) نوع بري من جنس الزيتون ينبت في

جبل اللكام وجبل العلويين شمالي الشام وغمرته

تسمى الزنجج .

مص (مر) : عتمة عجيرية Nodular opacity (E)

|| - مخططة Striate o. .

شق (ط) : عتمة (أمراض العين) (مقابل)

Scotoma .

عتة

شق (ط) : عتة = بلاهه = خبل (مقابل)

Dementia (E) . || - بلة Idiocy . ||

ممتوه = مجنون = أبله Demented .

مص (مر) : العتاه الباكر Dementia praecox

هو الفصام وهو ضعف عقلي يصيب المراهقين .

ككوش (فل) : ممتوه Idiot (F.E) (١) شخص

عاجز عن كل شيء وخاصة عن القيام بأي عمل

إرادي فهو في حالة خمول عميق وقد يصل الخمول الى

حد لا ينتبه عنده الممتوه لشئونه المضوية الحيوانية

التردد

Seuil de fréquence = treshold frequency

عبل

شم (زر) : عبل = أوراق مُعْبِلَة Feuilles

(F) Caduques ج أعال . الورق الذي يسقط أي

يتبدل في كل سنة وتطلق العبل أيضاً على الورق

الخطي كورق الصنوبر والطرفاه . || إعبال

Effeuillement سقوط الورق والقاه الورق . ||

أعبل = محبب = غرانيت Granit الأعبل صحيحة

يمكن إطلاقها عليه والمحب ترجمة الكلمة الإيطالية

التي منها كلمة Granit ومعناها ما له نواته

كالجوب والثالثة معربة . حجر متبلور صلب وردي

أو أشهب أو أسود مركب من المرّو والصفّاح

والبلك . || تراب أعبلي Terrain Granitique

تراب حصل من تقنت الحجارة الأعلى .

عتب

شمي (ث) : عتب Poitrail (F) ١- جائز كبير خشبي

مرفوع على قاعدتين فوق مدخل ٢- لبسان (صدر

الفرس) ٣- تصدير (الحزام في صدر البعير أو الفرس)

|| عتبة - Pas de porte . || - Seuil . ||

المسرح Avant - scène .

ككوش (فل) : عتبة (F) Seuil (E) Threshold

في علم النفس العتبة المطلقة للاحساس هي الحد

الأدنى من مقدار التنبيه الذي يستطيع أن يثير

الاحساس . || - الشعور T. of consciousness

S. de la conscience = المستوى الذي تبدأ

عنده الخبرة في الظهور في نطاق الشعور . فمن الحقائق

الأساسية في علم النفس وعلم وظائف الأعضاء أن مثير

أية حاسة من الحواس لا بد أن تكون له قوة معينة

حتى يمكن ادراكه أو يؤدي الى استجابة من

الاستجابات . وتختلف « عتبة الشعور » باختلاف

الأفراد بل هي تختلف في الفرد الواحد تبعاً للتعب

أو التمرين ولغير هذا وذلك من الأسباب المعروفة

والجهولة (فرويد : ما فوق مبدأ اللذة) .

مص (م) : عتبة (E) Beam جسم محمول على دعامتين

أو أكثر وقد يكون مثبتاً من أحد طرفيه أو منها

مما فإذا كانت العتبة محمولة على أكثر من دعامتين

سميت عتبة متصلة Continuous b. وإذا كانت

الدعامتان بعيدتين عن طرفيها سميت عتبة فائقة

overhung b. وإذا كانت مقيدة الطرفين سميت

عتبة مقيدة Fixed or Restrained b. || (فن)

العتب (الستان) Fret (F) .

جر (فر) : عتبة = جائز (مقابل) Poutre (F)

beam, girder (E) . || - الأم = الجائز الأكبر

P. matresse = main b. || - البسيطة =

الجائز البسيط P. simple = si. b. || - بشكل

T = جائز بشكل T. girder . T. P. en T =

|| - رئيسية = جائز رئيسي P. principale

|| - || main beam . || - الكهرضوية Seuil

photoélectrique = ph. ic. threshold

|| - || Poutre chargée = loaded beam

محملة مرسة = جائز مرسيل P. en porte à faux

|| - || cantilever b. = مشبكة = جائز

مشبك P. à treillis = lattice girder

|| - ||

Seuil de fréquence = treshold frequency

التردد

بصور خارجية أو حوادث أو مواقف لها دلالة عامة

|| (جي) المابز الأرضية Land Bridges (E)

اتصالات أرضية قديمة ضيقة قيل بوجودها بين

إفريقية ومدغشقر والهند وأمريكا الجنوبية فيما قبل

العصور الجيولوجية الحديثة لتعليل التشابه بين صور

الحيات القديمة في هذه الأقاليم .

شمي (ث) : تعبير = صورة معبرة = نبرة (مقابل)

Accent (F) . || ميمبر = زورق عبور Pont

|| - - || عبارة Passerelle .

جر (فر) : اعتبار = اهمم (مقابل) considérer (F)

|| اعتبار = تبصر - considéra (F) . ||

تition (F E) .

مع (سك) : عبارة (مقابل) Aqueduct (E)

|| سؤال العبور = استفهام عن التعابر Query

Crossing .

ككوش (فل) : اعتباري (F) Relative (E) R. tif

الأمر الاعتباري هو الذي لا وجود له إلا في عقل

المعتبر ما دام معتبراً .

عشم

مد : عشم (مقابل) Tournesoler (F) ||

مُعَبَّشَم Tournesolé .

عبط

مد : اعتباطاً (مقابل) Gratuitement (F) .

عبق

شق (ط) : عبق = فوحان = تصاعد الأبخرة

(مقابل) Exhalation (E) .

شم (زر) : عبيقة = أسمثنوس Osmanthe (F)

(L) (Osmanthus) من اليونانية بمعنى الزهرة العبقية

إلماً الى رائحة زهرها . جنس جنبات للزيتين من

الفصيلة الزيتونية . || - أمريكية O. d'Amérique

(O Americana) . || - هيشية الورق O. à

شعير

ككوش (فل) : عبقرى (F) Génie (E) Genius

من عبقر . موضع كانت تزعم الأساطير القديمة أنه

مكان تكثر فيه الجن . || عبقرية G. = G. (١)

عند أفلاطون العبقرية إلهام (٢) في النصف الثاني من

القرن التاسع عشر انتشر رأي يقول بأن العبقرية

جنون حسي أو جنون الإدراك (٣) يرى جيلفورد

أن العبقرية تعتمد على ثلاثة أنواع من الوظائف

النفسية : ١- إدراك المشكلة . ٢- الأصالة والطلاقة

والمرونة . ٣- التقويم . ٤- يرى مصطفى سويف أن

العبقرية انفعال ذكي منظم

شمي (ث) : عبقرية = نبوغ = جنني = شيطان

للشعر والموسيقى وما إليها (F) Génie .

عبر

عبر (فل) : عبقرى (F) Génie (E) Genius

من عبقر . موضع كانت تزعم الأساطير القديمة أنه

مكان تكثر فيه الجن . || عبقرية G. = G. (١)

عند أفلاطون العبقرية إلهام (٢) في النصف الثاني من

القرن التاسع عشر انتشر رأي يقول بأن العبقرية

جنون حسي أو جنون الإدراك (٣) يرى جيلفورد

أن العبقرية تعتمد على ثلاثة أنواع من الوظائف

النفسية : ١- إدراك المشكلة . ٢- الأصالة والطلاقة

والمرونة . ٣- التقويم . ٤- يرى مصطفى سويف أن

العبقرية انفعال ذكي منظم

شمي (ث) : عبقرية = نبوغ = جنني = شيطان

للشعر والموسيقى وما إليها (F) Génie .

• عَجَبَة Génisse الأنتى من أولاد البقر قبل أن تُسَفَد . • عَجَلَة Charrette ج عَجَل وعَجَل عربة للنقل ذات دولابين من أشكالها الطنبر المعروف

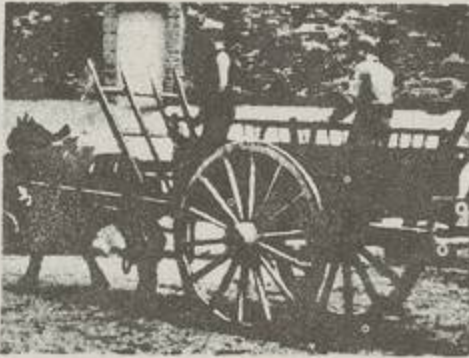

بهذا الاسم في الشام . • البستاني Jardinière عربة ذات دولابين أو أربعة دواليب تستعمل في نقل الحضر الى الأسواق . • سائق الـ Charretier مص (ه): العجلة (E) Acceleration معدل تغير السرعة بالنسبة للزمن . • (م) Wheel - طوق أو قرص قابل للدوران حول محوره . • الإدارة Driving w. العجلة التي تستمد منها الحركة . • (حض) - القداحة Flintwheel عجلة صغيرة حاققتها مسننة تدار لتحريك الحجر فيتطاير منه الشرر . • (م) الـ Normal العمودية acceleration هي عجلة الجسم المتحرك في الاتجاه العمودي على المماس . • المستعرضة Transversal a. هي العجلة في الاتجاه العمودي على الوجه . • الـ Transverse a. هي العجلة في الاتجاه العمودي على البعد القطبي . • (طن) • مُعَجَل Accelerator جهاز لزيادة سرعة الدقائق المشحونة . • الحث Induction a. معجل لإسراع الإلكترونات يتوقف عمله على الحث المغنطيسي ويقال له أيضاً البيتا ترون Betatron . • (فن) عاجل Allegretto . • (مؤ) استعجال الحضور Allegro . • (مؤ) استعجال الحضور To convene, to summon, to convoke, to call (urgently) (E) Convoquer (d'urgence) (F) شي (ث): عَجَلَة = عَرَبَة Coupé تكون مُغلقة



• رومانية Quadriga تجرها أربعة أراس • نقل = طنبر Tombereau . • اليد Brouette لنقل الحجارة أو الأتربة ولها دولاب واحد .

جر (فر) : عَجَلَة = بَكْرَة (مقابل) Réa pulley-wheel (E) (Rouet) (F) . • يد Brouette = Wheelbarrow • Accéléromètre = accelerometer .

مع (لجم): العجلة التاجية = المسنن التاجي (مقابل) Crown Wheel (E) .

مص (اح) : عَجَمَة (ج. عَجَم) Kernel (E)

عقدة - Lymph n. • تمجرات هيردن Heberden's nodosities نوع حميد من التهاب عظمي مفصلي كان يظن سابقاً أنه نقرسي .

ثم (رج) : عَجْرَة = عقدة Burr (E) Loupe (F) = Borussin = تنوء غليظ على جذع شجرة أو على أحد فروعها الغلاظ . وكذلك توسع يحصل عند منشأ الجذور في بعض الأشجار وفي الحالين يكون التنوء غير منتظم ويكون له شكل متميز . • (زر) : - Éclat de souche. Souchet . • (زر) ج عَجْر ، عن ابن العمّام وهي في المساجم التنوء والمقعدة وتسمى الجمار في الشام . جزم من أرومة الشجرة عليه براعم يُقطع ويُغرس مثاله عجرة الزيتون .

مد : عجرة وعجيرة (مقابل) Tubercule .

عجز

مص (أ) : العجز Invalidité. Incapacité physique (F) فقد المقدرة البدنية . • (ط) - Disability (E) النقص في القدرة على العمل . • (F) Déconfiture . • (فل) - الإرادة = أبوليا Aboulie (F) A.a (E) مجموع الظواهر النفسية الشاذة الدالة على تغير في طبيعة الإرادة والأعمال الإرادية والانتباه . • (ق) - الطريق Déchet ou freinte de route (F) النقص الذي يصيب البضاعة المنقولة عادة متى كان وقوع هذا النقص أمراً طبيعياً بسبب النقل كما هو الحال بالنسبة للنقص الذي يحصل من تبخر جزء من البضاعة المنقولة . • عاجز Déconfit . • (ط) التمجيز Sacralization (E) وفيه تطول إحدى الشاختين المستعرضتين أو كليهما حتى تظهر الفقارة وكأنها جزء من العجز . • (اج) معجزة Miracle .

ثم (زر) : عَجَزَة = قصرة Gemmule (F) اصطلاحاً برعم الملقوحة أي الجنين في البزرة ويكون في رأس السويق وينمو باتجاه معاكس لاتجاه النش أي الجذير . • - - = Tigelle يسمى اليوم سويقاً تصغير ساق والصحيح سويقة وهو الجزء الأعلى من الجنين فوق النش أي الجذير وهو الذي تحصل الساق من نموه وهو أيضاً الذي يحمل الفلقتين . • شق (ط) : عجز = قصور (مقابل) Incompetence (E) . • (عظم) Sacrum . • عجزى Sacral . • عاجز = مقعد Infirm . • مشفى المعجزة Infirmary .

مع (تب) : العجز = عزمه (مقابل) Blocking . كوش (فل) : معجزة (E.F) Miracle (١) عند الجرجاني : المعجزة أمر خارق للمادة داعية الى الخير والسعادة مقرونة بدعوى النبوة قصد به إظهار صدق من ادعى أنه رسول من الله . (٢) ظاهرة لا تطابق النظام الطبيعي المألوف .

عجل

ثم (زر) : عَجَل Veau (F) ج عجول وعَجَلَة وعجبال . ولد البقرة وتطلق الكلمة الفرنسية أيضاً على الأنتى أي المِجَلَة وفي السنة الثانية يصبح جَدَعاً والأنتى جَدَعَة أما الجذع الحصي فهو (Bouvillon)

من جوع أو شبع . (٢) يعرفه سيجان بأنه لا يستطيع شيئاً ولا يعلم شيئاً ولا يريد شيئاً .

عث

ثم (زر) : عَثّ = قُمَّل Mites (F) تطن الكلفة الفرنسية على أجناس وأنواع من الحشرات والقُمَّل تضر بالفراء والألبسة الصوفية والجبين والطيور الدواجن وغيرها . • عَثَة - Dermeste (F) (Der) mestes ou Attagenus (L) جنس حشرات من فصيلة المَثَبَات ورتبة مغمّعات الأجنحة فيه أنواع تلمس يرقانتها الشعر والريش في الجلود والفراء وتلمس الألبسة والبسط واللحوم المقددة وغيرها . • - الشحم D. du lard (D. lardarius) تلمس يرقانتها



الشحم والفراء والحيوانات المصبرة حتى الخشب . • - الفرائين D. des pelletiers (D. pelio) مبدولة



تقرض يرقانتها الفراء والبسط . • - الثعلب D. renard (D. vulpinus) تعمل عمل النوع السابق . • - حراء = عنكبوتة - Lepte autumnal ou Mite rouge (F) يرقانة الحاشية أي القُمَّل الحَمَلِي تدخل تحت الجلد فتحدث حكة مؤلمة . • عَثَبَات Dermestidés فصيلة حشرات العث من مغمّعات الأجنحة .

عثر

مع (تب) : العثير = ابقاع (مقابل) Tripping (E) . • - الحصم = عرقلة - T. The Opponent .

عشكال

ثم (زر) : عَشْكَول (F) Panicule عنقود من السنبليات بسيط أو مركب . • شق (ط) : مشككة = بانكرياس (مقابل) Pancreas (E) . • التهاب الـ Pancreatitis . • مشككي Pancreatic .

عجب

شق (ط) : عَجِيب = مسخ = شبه الورم العجيب Teratoid (E) . • ورم - Teratoma . • شي (ث) : عجائب الدنيا السبع (مقابل) Les sept Merveilles du Monde (F) .

عجر

مص (ط) : عَجْر باروت Parot's node (E) وتتكون في الغد في الأطفال في الزهري (السفلس) الموروث . • (اح) عَجْرَة Clava وتطلق على الانتفاخ الموجود في نهاية قرن الاستعمار في بعض الحشرات . • ذو - = دوسي Clavate . • - فيركوف Virchow's node ورم ثانوي يظهر في الكبد انتقل من سرطان المعدة . • - لفية =

عدد

كل ما هو داخل غلاف البذرة أو الثمرة . ||
المعجميات Lexicographie, lexicologie (F)
lexicography (E) فن يقوم على جمع مفردات اللغة
وتصنيفها من حيث دلالتها وبنيتها وأصولها .

عجن

شم (زر) : عَجَنَ (F) Mauxage عجن الزبدة بعد
فصلها بالمخض عن المخبز وغاية العجن أن
تتجانس أجزاؤها . || عجين الطيور Patée طعام
على أشكال شق تطعمه دواجن الطيور كخليط من
الدقيق والمشب المقطع أو خليط من اللحم المرّم
وقيت الخبز أو غير ذلك وربما استعملوا في صنع
عنه المعجنات الكسب والبطاطس والدم المجد
وغيرها . || عجينة Pâte طعام لتسمين الطيور
الدواجن وهي قطعة من عجين تصنع من الدقيق
والماء أو من الدقيق والحليب . || مِعْجِن = مِعْجِنَة



Pétrin ما يُصنع العجين فيه . || - = Malaxeur
آلة لمعجن الزبدة . || عمودي أو قائم
M. vertical . || - متناوب M. alternatif
|| - مستور أو مُعترض M. horizontal
|| - مخض - = Baratte . || عِجَان Périnée
|| شِيَّةُ - = Écusson علامة ثانوية لمعرفة
قابلية الدُرِّ في البقر .

شق (ط) : عَجَنَ (E) Petrissage حركات تستعمل
في التدليك . || عجن = تمجين Malaxation
|| عِجَان Perineum . || تصنيع ال -
Perineoplasty . || خياطة ال -
Perineorrhaphy . || عِجَانِي (نسبة للمجان) Perineal . || معجون
= مربّى Confection .

مص (ك) : عجينة Paste جسم حاله وسط بين
السبولة والصلابة . || (ط) - البيب (البزموث
والأيودوفورم والبرافين) Bismuth, iodoform,
Paraffin Paste (E) وتستعمل في علاج الحراجات
الباردة والنواسير التدرنية . || معجون كولمبيا
Columbia-p. مكون من شمع العسل (الاسكندراني)
والبرافين ونشارة الخشب . || هَدَمَة العِجَان
toilet of perineum وهي تنظيفه .

شي (ث) : مِعْجِنَ (F) Maie وعاء لمعجن الدقيق
|| معجون Mastic .

جر (فر) : عَجِنَ = معجون (مقابل) Pâte (F)
paste (E) .

عذب

مع (تر) : العَدَاب = الرمل الناعم (مقابل) Fine
Sand (E) .

مجلد - ٢ - م . ١٠

Imaginary number (quadrature n.) هو
الجذر التربيعي للكمية السالبة مثل $\sqrt{-1}$ ،
Even n. (E) Pair (F) الزوجي . || - الزوجي
هو الذي يمكن تقسيمه الى نصفين كل منهما عدد
صحیح مثل ١٢ . || - الصحيح Integral n. (E)
هو ما دل على احتواء الكمية المقدرة على الوحدة
مرات كاملة . || - الفردي Odd N. (E) Impair (F)
هو الذي لا يمكن تقسيمه الى نصفين كل منهما عدد
صحیح مثل ٢١ . || - الكسري Mixed N. (E)
هو ما دل على احتواء الكمية المقدرة على الوحدة
مرات كاملة وجزء من الوحدة . || (الك) - الكمي
Quantum n. العدد الذي يدل على منسوب الطاقة
لإلكترونات الذرة . || - - - - - الدُروري
Spin q. n. العدد الذي يدل على كمية التحرك
الزاوي للإلكترون درّار . || (ك) - ردود
Redwood's n. وحدة تستخدم لقياس اللزوجة
باستعمال جهاز ردودود . || ال - الكتلي Mass n.
العدد الدال على وزن ذرة من عنصر . فهو في حالة
الكور مثلاً يكون العدد الكتلي لنظائره ٣٥ ، ٣٧ ،
٣٩ . || - المركبات N. of components هو
أقل عدد من أنواع الجزيئات يمكن أن يعبر كيمياً عن
تركيب أي طور في النظام . || (كم) - المقول
Transport n. العدد المنقول فيما يتعلق بالأيونات
الموجبة هو جزء التيار الذي تنقله هذه الأيونات
وبالمثل فيما يتعلق بالأيونات السالبة . || (أ) :
الأعداد التامة Perfect n. s العدد التام ما كان
مساوياً لمجموع عوامله المختلفة مثل :

$1 + 2 + 3 + 4 + 5 + 6 = 21$ ، $1 + 2 + 3 + 4 + 5 + 6 + 7 + 8 + 9 = 45$ ،
|| الأ - الزائدة Abundant n. s العدد الزائد
هو العدد الذي يزيد مجموع عوامله عنه . || (طن) :
- السحرية Magic n. s تحتوي النسبوات التي هي
أكثر استقراراً على أعداد معينة من النيوترونات أو
البروتونات يقال لها الأعداد السحرية ، ومن أمثلتها :
٢ ، ٨ ، ٢٠ ، ٢٨ ، ٥٠ ، الخ . || (أ) -
الشكلية Figurate n. s الأعداد الشكلية ذات مرتبة
ما ، هي المتسلسلة التي حدها التوني يساوي مجموع
الحدود التي عددها (ن) من المتسلسلة السابقة لها
وذاً المرتبة الأولى هي التي كل حد من حدودها
يساوي الوحدة . || - المادية Concrete n. s
الأعداد المميزة مثل ٧ رجال ٢٣ كتاباً ٨٥٤ حصاناً
|| - المتحابية Amicable n. s العددين المتحابان
هما اللذان يكون مجموع العوامل المختلفة لأحدهما
مساوياً للعدد الآخر مثل ٢٢٠ ، ٢٨٤ ، فموامل ٢٢٠
هي ١ ، ٢ ، ٤ ، ٥ ، ١٠ ، ١١ ، ٢٠ ، ٢٢ ،
٤٤ ، ٥٥ ، ١١٠ ، ومجموعها ٢٨٤ وعوامل ٢٨٤ هي
١ ، ٢ ، ٤ ، ٧١ ، ١٤٢ ، ومجموعها ٢٢٠ . || -
المجردة Abstract N. s هي الأعداد المطلقة غير
المميزة مثل ٧ ، ٢٣ ، ٨٥٤ . || - المضلعة
Polygonal n. s الأعداد المضلعة ذات المرتبة الثانية
والثالثة والرابعة هي المتسلسلة التي حدها التوني
 $1 + 3 + 5 + 7 + 9 + 11 + 13 + 15 + 17 + 19 + 21 + 23 + 25 + 27 + 29 + 31 + 33 + 35 + 37 + 39 + 41 + 43 + 45 + 47 + 49 + 51 + 53 + 55 + 57 + 59 + 61 + 63 + 65 + 67 + 69 + 71 + 73 + 75 + 77 + 79 + 81 + 83 + 85 + 87 + 89 + 91 + 93 + 95 + 97 + 99 = 2500$ ،
٢ ، ١ أما الأعداد المضلعة ذات المرتبة الأولى فهي
التي كل حد من حدودها يساوي الوحدة . ||

كوش (فل) : عدد (E) Nombre (F)
(١) عند الفيثاغورين " . ليس مجموعاً حسابياً بل
مقداراً وشكلاً ولا يكونوا يرمزون له بالأرقام بل
كانوا يصورونه بنقطة على قدر ما فيه من أحاد
ويرتبون هذه النقط في شكل هندسي . فالواحد
النقطة والاثنتان الخط والثلاثة المثلث والأربعة المربع
وهكذا . وكانوا من ثم يصفون الأعداد بالأشكال
فيقولون الأعداد المثلثة والمربعة والمستطيلة أي
التي تصور بنقط مرتبة بشكل مخصوص . (٢) عند
كانط كل مقولة لها رسم خيالي (F) schème يدل عليها
والعدد هو رسم الكمية . (٣) عند برتراند رسل
العدد هو فئة من فئات متشابهة ينطبق على كل عدد
من سلسلة الأعداد بغير استثناء . فهو ينطبق على
الصفري كما ينطبق على العدد «١» . (٤) عدد لانثاني
(F) n. infini يفرق كانتور بين الأعداد النهائية
واللانثانية من حيث أن الثانية لا تخضع كما تخضع
الأولى لما يسمى بالاستقراء الرياضي الذي خلاصته أنه
إذا كان «ن» عدداً نهائياً فالعدد الناتج من إضافة
«١» الى «ن» يكون نهائياً كذلك ويكون مختلفاً عن
«ن» . وبهذا يمكن أن نبدأ بالصفري ثم تكون سلسلة
أعداد بإضافات متوالية . أما الأعداد اللانثانية فليست
كذلك إذ أن العدد اللانثاني لا تغير بإضافة «١» اليه
ولا تتكون من الأعداد اللانثانية سلسلة بمثل هذه
الإضافات المتوالية . ثم أن العدد اللانثاني على خلاف
العدد النهائي يساوي جزءه فالكل والجزء في هذه
الحالة يكونان مؤلفين من حدود عددهما في الكل
مساو لعددهما في الجزء . || استعداد أو أهلية
Aptitude (E F) صفة جسمية أو نفسية تؤهل
صاحبها من إبادة وظيفة ما وهذا اللفظ شائع في
علم النفس والتربية .

مص (فل) : عد (E) Enumeration تحديد معنى
كلي عن طريق ما صدقه وذلك بخصر الأنواع التي
يندرج تحتها أفرادها ويستعان به في الاستقراء . ||
(ط) المَدَّ = حب الشباب Acne هو طفح بثري
ينشأ عن التهاب غدد الدهن مع تجمع الإفراز .
|| ال - الوردية A. rosacea بثور تظهر على الحدين
والأنف مع احتقان وتمدد في الأوعية النهائية .
|| (أ) العَدَّ اللفظي Numeration الدلالة على
العدد بالعبارة اللفظية . || ال - الوضعي Notation
الدلالة على العدد بالرمز أو الرمز . || العدد
(F) Number (E) Nombre هو نتيجة تقدير
الكمية بالوحدة . || - أصم Irrational n. (E) هو
العدد الذي لا يمكن إيجاد قيمته بالضبط والذي لا
يمكن وضعه على صورة كسر حدها عددين صحيحان
غير مقربين . || ال - الأولي Prime N. (E) No.
(F) premier هو الذي لا يقبل القسمة الا على نفسه
أو على الواحد الصحيح مثل ١٧ . || - لا أولي
Composite n. (E) Factum (L) هو العدد الذي
يمكن تجليله الى عوامل أولية فالعدد ٣٥ عدد لأولي
لأنه يحلل الى عاملين ٧ ، ٥ . || - البياني من
اللوغاريتم Characteristic of a logarithm (E)
هو الجزء الصحيح في اللوغاريتم . || - التخيلي

العددان الأوليان بالتضاييف N. s Prime to one another يقصد بالتضاييف نسبة كل منهما للآخر :
 ١- هما اللذان لا يقسم كلا منهما عدد مشترك بدون باقي . ٢- هما اللذان ليس لهما عامل مشترك إلا الواحد الصحيح . || العدية العشرية Decimal numeration هي العدية التي فيها كل عشر وحدات من أية مرتبة تساوي وحدة الرتبة التي تليها مباشرة : كل ١٠ آحاد = عشرة واحدة . كل ١٠ عشرات = مائة واحدة . كل ١٠ مئات = ألفاً واحداً وهكذا . || (قل) تعدد الآلهة = الشرك (E) Polythéisme (F) القول بتعدد الآلهة كالجوسية والوثنية والصابئة . || (بك) إعداد تقريبي Coarse adjustment (E) (مؤ) - - = وضع = فحص = دراسة To prepare, draw up, inspect, scrutinize a document (E) Examiner, étudier un document procéder à l'examen, à l'étude d'un do. (F) الإ- و الاستنساخ والتوزيع Preparation, Duplication and Distribution = Pré. repro- duction et di. = وضع = تحرير وثيقة أو مذكرة To prepare, draw up, draft a document, a memorandum = Préparer, élaborer, rédiger un do., un mémoire
 القاعة Equipment of The Hall = Aménagement de La Salle (الك) - كهربائي (لشبه موصل) Electrical forming (semiconductor) (E) تعديل خصائص شبه موصل بتسليط طاقة كهربائية عليه . || (جي) تعدد الشكل Polymorphism وجود نوع واحد في أكثر من شكل وفي المادة يقتصر الاختلاف في المنخربات على طبيعة الحجر وحجم الصدفة وينشأ هذا الاختلاف بين أفراد النوع الواحد من ظاهرة تبادل الأجيال بالتكاثر الجنسي واللاجنسي . || (ك) - - - P. خاصة وجود مادة ما مثل أكسيد التيتانيوم في هيئة معادن مختلفة مثل الروتيل والأناثاز والبروكيت وهي ضروب معدنية مختلفة لنفس المادة . || - - - الشكلي P. خاصة تعدد الصور البلورية لمادة ما . || متعدد Poly- سابقة توضع في أول الامم للدلالة على تعدد ما يليها مثال ذلك Sodium polysulphide متعدد كبريتيد الصوديوم للدلالة على نسبة الكبريت . || (اح) - التناظر Actinomorphic اسم للزهره المنتظمة التي يمكن تقسيمها الى قسمين متماثلين بقطاع طولي يمر بالمركز في أي اتجاه . || - الخلايا Multicellular . || (ك) - الشكل Polymorphic . || كحول - الايدروكسيد Polyhydric alcohol الكحول الذي يحتوي على أكثر من مجموعتي أيدروكسيد في كل جزيء . || (طن) إعداد Scaler جهاز تدل دلالاته على عديد معلوم من الأحداث التي يسجلها . || (د) - Abacus جهاز يستعمل للقيام بعمليات العد . || (طن) - الضمفي Binary scaler هو الذي يعد الأحداث ضعف ما يسجله . || - عشري Decade s. هو الذي يعد الأحداث عشرة أمثال ما يسجله . || معدودات Counts يقال لدلالة الجهاز الذي يستعمل لحصر عدد الأحداث المؤدية الى التأين

سواء أكان حدثاً واحداً أو أكثر . || ال- الكاذبة Spurious c. هي التي تنشأ من غيوب في العداد نفسه . || (فل) استعداد (E) Aptitude (F) تهيؤ فطري جسمي أو ذهني لتحقيق وظيفة ما (تربية وعلم نفس) . || (بك) استعداد (E) Predisposition . || إعدادي Preliminary . || (اح) التعددية Multicellularity . || (اج) تعداد Census . || (حض) عداد Meter . || عيدة النجار Tool الأدوات التي يستخدمها الصانع لأداء أعماله . || (م) العدد المكتبة Machine t.s أدوات تستعمل في الصناعات الميكانيكية وتدار بطريقة آلية ومقابلها العدد اليدوية Hand t.s التي تدار باليد . شم (رج) : عدد = إحصاء (E) Survey, enumeration (F) Comptage (F) العد والتصنيف على حسب أصناف القطر أو أصناف المحيط لنوع أو لجملة أنواع نباتية تكون في الحرَجَة ومن الغالب أن يقتصر العد على الأشجار التي تجاوزت أبعادها حداً معيناً . || = تعداد E. = C. تعداد أشجار نوع أو جملة أنواع إما معاً أو كل نوع على حدة مع تصنيفها على حسب أنواعها أو أبعادها أو صفاتها أو غير ذلك . || إعداد سابق Pretreatment = Prétraitement أعمال تهييدية مختلفة تتعلق بالبذرة قبل بذرها والغرض من تلك الأعمال تزييد سرعة الإنبات أو الحصول على إنبات أتم . || تحمل تهيدي Opération préparatoire (F) إزالة الأشجار السيئة الصفات أو العديمة القيمة من حرَجَة قبل استئثارها مما يفضي الى إيجاد أحوال تلائم التجدد الطبيعي للأنواع المرغوب فيها . || (زر) : عدد زراعية Matériel agricole وهي العدد . تطلق خاصة على جملة الآلات والأدوات الزراعية في المزرعة . جر (فر) : عدد أصم (F) Nombre irrationnel (E) N. premier . || ال- الأولي N. focal = fo. n. البؤري . || = prime n. . || - البياني (من اللوغارتم) Caractéristique du logarithme = Ch. ic of a l. m. . || - التخيلي Nombre imaginaire = imaginary number (quadrature n.) . || - الذري N. atomique = A. ic n. . || ال- الصحيح N. pair = Even n. p. . || ال- الفردي N. entier = entire, integral n. . || - كئلي N. impair = odd n., im. . || ال- الكسري N. massif = Mass n. . || - الكمي N. fractionnaire = mixed n. . || - الداخلي N. quantique interne (F) . || - السمتي N. q. azimuthal (F) Azimuthal q. n. (E) . || - المغناطيسي N. q. magnétique . || - Magnetic q. n. = منتطق N. rationnel . || - الارجمال R. nal n. = N. de transport . || - أفوكادرو N. d'Avogadro migration t. n. . || - التجسد (بعد الانصهار) Av. 's n. = . || - Régélation, regel = rege. الجليد . || ال- الجزئيات في R. de la glace = r. of ice . || المتماثل المكعب Nombre de molécules par cm3

N. of mo. per cm3 . || - الكيلواطات في الحصان N. de kilowatts par cheval = k. n. . || ال- العددان الأوليان بالتضاييف per horsepower . || N. premiers l'un par rapport à l'autre = prime . || أعداد أصلية n. one to another . || ال- التامة N. cardinaux = Cardinal N. . || ال- ترتيبية N. parfaits = perfect n. . || ال- الزائدة N. ordinaux = ordinal n. . || ال- N. abondant = Abundant n. . || الزوجية N. pairs = even n. . || ال- الصحيحة N. entiers = e. re n. . || غير قابلة للقياس N. incommensurables = In. n. . || ال- العشرية N. décimaux = decimal n. . || ال- الفردية N. impairs = odd n. . || كاملة = صحيحة N. round chiffres ronds . || ال- الكسرية = المختلطة Nombres fractionnaires = mixed n. . || ال- المادية N. concrets = C. te n. . || مبهمه = مجردة N. abstraits = abstract n. . || ال- المتتالية N. consécutifs = consecutive n. . || المتحابية N. amiables = Amicable n. . || المركبة N. complexes = Compound n., co. ex . || ال- الأولية - - - N. composés = com . || مفردة - - - N. singulier = Singu. . || ال- الناقصة N. déficients = defec. . || ال- عددي Numérique . || عديدي Numérique . || = numerical . || ال- الأشعة الكونية c. de rayons cosmiques . || ال- غيصر c. geiger = ge. c. . || ال- المطابقة c. de coincidence = co. c. . || ال- الوميض c. de scintillement = scintilla. . || معداد Abaque = abacus . || التامة N. décimale = de. n. . || العدية = العدد اللفظي Numération = nume. . || العشرية de. n. . || عِدَة = عِدِيد . || عِدَة = عِدِيد . || Multitude (F E) . || العدد اللفظي (F) Numération (F) . || ال- الوضفي (F E) Notation (F E) . || ال- العِدَة = العِدَة (مقابل) Acne (E) . || - شائع (حب الشباب) A. Vulgaris . || عِدَة وردية A. Rosacea . || تعدد الأنداء Polydactylism . || ال- الأصابع Polymastia . || ال- الرؤية Polyopia . || ال- الولوج بالبصاغ Polychromasia = Polychromatophilia . || عديد الأشكال Pleomorphic = Multiform . || متعدد الأكياس Polycystic . || ال- الجيوب = الأكياس Multilocular . || ال- الخلايا Multilobular . || الفصوص Multicellular . || استعداد Disposition . || مع (تب) : العدد (مقابل) The count . || (فض) - النازل C. - down . || (سك) العِدَة = معدت = الأدوات Equipment . || (سر) عدد السيئين Cetane Number . || (تب) استعداد Apprêt (F) نبي (ث) : إعداد = تهيئة = تأسيس (F)

minor) المفردات . نبات عشبي مائي من وحيدات الفلقة وفصيلة عدسيات الماء وليس من الطحالب وكانت كلمة طحلب تطلق عليه وعلى نباتات كثيرة . عدسيات الماء (F) Lemnaceae فصيلة عدس الماء



من فصائل النبات وحيدات الفلقة .

جر (فر) : عَدَسَة (مقابل) (F) lens (E) Lentille
 - أسطوانية = L. cylindrique = Cy. cal L.
 - الجليدية (في العين) = L. de l'oeil crista-
 - العين = L. c. de l'o. - - - - - = cr. ne L.
 - رقيقة = L. mince = cr. ne l. of the eye
 - سائلة = L. liquide = L. id L.
 - سالبة = L. négative = ne. L.
 - سميكة = L. épaisse = thick L.
 - شبيهة أو جسمية = L. objective = ob. L.
 - عادلة أو مقومة = L. redresseuse = Erecting L.
 - عينية = L. oculaire = eye L.
 - كروية = L. sphérique = spherical L.
 - لا زئج فيها = L. aplanétique = aplanatic L.
 - زيفية = L. (ou objectif) a. = a. L.
 - لونية = L. achromatique = a. ic L.
 - نقطية (أو استكمية) = L. astigmatique
 - لامة = L. convergente = c. nt = as. ic L.
 - متسعة الزاوية = L. à grand angle
 - محدبة = L. champ = wide an. L.
 - مستوية = L. convexe = c. ex L.
 - مزدوجة = L. plan-c. = plano-c. L.
 - البؤرة = L. bifocale = B. al L.
 - التحدب (ou convexo-convex) = L. biconvexe
 - مشقوقة = L. = biconvex L. (or c. c. L.
 - مصلحة = L. fendue = split L.
 - دون استكمية = L. anastigmat (ou anastigma)
 - مفرقة = L. tique = an. at L.
 - متفرقة = L. divergente = Diverging L. (or divergent L.
 - مقعرة = L. concave = co. L.
 - محدبة = L. concave-convexe = Concavo
 - -convex-L. - - - - - = L. plan
 - concave = con-cavo plano L.
 - مكافئة = L. équivalente = Eq. nt L.
 - مكبرة = Verre grossissant (loupe) = magni-
 - - - - - = L. fying glass
 - مكثفة = L. condensation = Condensing lens
 - هلالية = L. Ménisque = Meniscus L.
 - موجية = L. positive = po. L.
 - المجال = L. du champ = field L.
 - متحدة = L. combinées = L. combinations
 - ثي (ث) : عَدَمِي الشكل (F) Lenticulaire
 عدل

كوش (فل) : عدل طبيعي (مقابل) (E) Lenticule

خلف القرنية ينفذ منه الضوء فيقع على الشبكية .
 - ملامسة (لصيقة) (L. contact) عدسة رقيقة
 تلبس على القرنية مباشرة لتصحيح الإبصار .
 - انتفاخ ال - intumescence of L. - يرم العدة من
 سوائل وهو من أزل علامات السد . - عتات -
 opacities L. غشاوة في العدسة إما أن تكون نتيجة
 إصابة أو تصاحب تكوير السد . - (الك) -
 إلكترونية Electron L. ترقية من مجالات مغناطيسية
 أو كهربائية أو معها معا تؤدي الى تجمع
 الإلكترونات في بؤرة ويكون عملها شبيها بعمل
 العدسة الضوئية . - عازلة Dielectric L. عدسة
 مصنوعة من مادة عازلة تعمل في حالة الموجات
 عالية التردد عمل العدسة الضوئية . - (ضو) ال -
 البلورية = - الجليدية L. Crystalline L. = Eye L.
 اسم يطلق على عدسة العين وهي محدبة الوجهين
 شفافة مرنة موضعها في العين بين الرطوبة المائية
 والرطوبة الزجاجية . - نامة اللونية = -
 مددنة = - أبوكروماتية L. Apochromatic هي
 عدسة تكاد تخلو الصورة التي تحدثها من كل زئج
 لوني . - لانقطية L. Astigmatic العدسة التي
 يصحح بها العيب الانقراطي في العين . - ذات
 بؤرتين Bifocal L. عدسة تعمل في النظارات
 جزؤها العلوي يستخدم للرؤية بعيدة والسفلي للرؤية
 القريبة . - (ط) بؤرة ال - Focus of a L. ملتقى
 الأشعة المتوازية أو امتداداتها بعد نفوذها من العدسة
 congenital coloboma - ثلثة خلفية بال -
 of L. - عمليات ال - operations بها وتشمل (١)
 تقطيت ال - L. disscission وتجري بإدخال ابرة
 تقطع محفظة العدسة ثم تمزق جسمها وتعمل غالباً في
 الصغار حين يكون السد رخوياً . - (٢) تفرغ ال -
 = استخراج - الخطي L. evacuation = linear
 extraction of L. وفيه تقطع القرنية بمقطعها الذي
 ينفذ في الخزانة الأمامية وعن طريق هذا الجرح
 تفرغ العدسة المعتمة . - مخروطية ال - L. enticonus
 شذوذ خلقي يكون فيه سطح العدسة الخلفي ناتئاً
 على شكل مخروط . - (جمي) تعدس L. Lensing
 وجود الصخر في هيئة العدسة . - (اح) عُدَيْتَة
 Lenticel ثقب صغير عدسي الشكل يوجد غالباً على
 السيقان الخشبية في المواضع التي يحل فيها النسيج
 الفليني محل البشرة وتمتلئ العُدَيْتَة بأنسجة
 مفككة تسمح بتبادل الغازات بين الأجزاء
 الداخلية للنبات والهواء الجوي . - (بك) عدسات
 جافة Dry lenses . - شبيهة لالونية
 achromatic objectives . - ال - المددنة
 Apochromatic o. - معوضة compensating
 lenses . - مكثفة L. Condensing . -
 منغسة L. immersion .
 شق (ط) : عَدَمِي (مقابل) (E) Lentil .
 عدسة مكبرة Loupe
 شم (زر) : عَدَس = بلسن (F) Ervum Lentille
 (L) lens ou L. esculenta) نبات عشبي حولي
 زراعي حي من الفصيلة القرنية والقبيلة الفراشية .
 - الماء = طحلُب (Lemna) Lenticule d'eau

عدس الحربية Adoubement . -



النار Garniture de feu . - معداد = محب ،
 سطيحة ، مُطَّح = Abaque = Abacus
 مد : متعدد الإثمار (مقابل) Polycarpien ou
 polycarpique . - متعددة الأخوة Polyadelphes

عدس

شم (زر) : عُدَار = هِدْرَة (F) Hydre (L) Hydra



الأولى اصطلاح بتصريف عن معجم الحيوان والثانية
 معربة . جنس حيوانات مائية من العذار .

عدس

مص (ن) : العدس والبلسن هو Lens (L)



esculenta من الفصيلة البقلية - Legumi
 noseae (E) وهو عشب حولي يزرع كثيراً يسمو الى
 ٥٠ سم وسيقان كثير التفرع أوراقه مركبة
 ريشية ذات أذينات رقيقة والوريقات الطرفية
 متحولة الى معلق صغير أزهاره بيضاء عليها خطوط
 بنفسجية والشمرة قرن مفلطح صغير يحتوي على بذرة
 أو بذرتين داكنة اللون تنقشر عن فلتين برتقاليتي
 اللون وتعرف بالبزور بالعدس الأحمر اذا كانت
 مقشورة وبالعدس (أوجبة) اذا لم تقشر . - (جمي)
 عدسة Lens مصطلح يطلق على الصخر حين
 تتناقص ثخائته في كل الاتجاهات مترقفاً بعيداً عن
 وسطه . - (بك) - عينية حقة L. True ocular
 - لامة L. Collective . - (ضو) -
 مصححة للانقطية = - لاشوثة L. Anastigmatic
 (Anastigmat) عدسة يتقادم فيها تشوه الصورة
 التي تحدثها . - (ط) - زوجية البؤرة L. bifocal
 - العين L. جسم شفاف محدب الوجهين يقع

= Modifications radicales (F) . تعديل = المعدول
 الرجوع Rétractation = révocation . || - للولد
 Rév. pour cause de survenance d'enfant
 Neutral equilibrium (E) اتزان متعادل (أ) . ||
 هو اتزان الجسم الذي إذا أزيح عن موضعه لم يعد إلى
 موضعه الأصلي واتزن في الموضع الجديد . || (طن)
 متعادلات النيوترونات Isotones هي النيوتيدات التي
 يكون عدد نيوترونات نواها متساوياً . || (صح)
 معتدل اليسر Fairly soft . || (ط) الانعزال
 Restitution . || (حض) العادلية Plat rond et
 creux (F) . طبق مستدير واسع .
 جر (فر) : عدل = عوض (مقابل)
 Compenser (F) to compensate (E) . || المعدل
 = الموض = Compensateur = compensator . ||
 Taux = rate = الأيض القاعدي
 T. de métabolisme basal = basal metabolic r.
 T. de travail = r. of work الشغل . ||
 T. d'épuisement d'air = r. of exhaustion of air
 of exhaustion of air . || الوهن
 Raison = t. d'affaiblissement = r. of decay
 . || تعادل = حمود Neutralisation (F.E)
 متعادل = محايد Neutre (F) Neutral (E) . ||
 المعادلة = eq. équation . || اختبارية (أو
 استقرائية) é. empirique = empirical e. || ال
 - الأصيل E. Intrinsèque = I. sic e. ||
 تكعيبية é. cubique = c. ic e. || ثنائية
 أي من الدرجة الثانية - é. du second degré = qua
 الحرفية é. littérale = literal e. || ال
 الزمنية é. horaire = temporal e. ||
 قياسية E. Canonique = Canonical e. ||
 الكهروضوئية لإينشتين é. photoélectrique
 . || d'Einstein = ph. ic e. of Ei. || الأبعاد
 E. de dimensions = dimensional e. ||
 براغ é. de Bragg = B. 's e. || التردد
 والكثلة é. de fréquence-masse = frequency
 الحالة é. d'état = e. of state . ||
 الغاز é. de gaz = gas e. || الكثلة
 والطاقة é. masse-énergie = mass-e. gy e.
 معادلات (أمثالها) عدديّة é. numériques
 العددية = numerical e. || العكسية é. réciproques
 = reciprocal e. || لامتثقة é. incompatibles
 = inconsistant e. || المتجانسة
 é. homogènes = homogeneous e. ||
 المتزامنة é. simultanées = simultaneous e. ||
 غير المعينة é. indéterminées = indeter-
 minate e. || من الدرجة الأولى é. du premier degré = first degree e.
 é. dépendant d'un paramètre = p. eter e.
 ماكسويل é. de Maxwell = M. 's e. ||
 مع (تب) : تعادل (مقابل) Deuce (E) . ||
 = النتيجة Draw . || ال (سر)
 Adjustment = تعديل المِدَال Neutralization
 شم (رج) : مُعدّل التوظيف = التثمين

الناصبي . وتسمى أيضاً معادلات مطلقة . || ال -
 المكسية Reciprocal e. s هي التي يكون معاملات
 حدودها المتساوية البعد عن الطرفين متساوية عددياً
 مثل : $٧س + ٣س + ٣س + ٣س + ٧س = ٠$. || غير
 المعينة Indeterminate e. s هي التي يقل عددها
 عن عدد المجهول الداخلة فيها . || لامتثقة
 Inconsistent e. التي لا يتساوى طرفاها . || ال -
 المتجانسة Homogeneous e. التي يكون كل حد
 منها من درجة واحدة مثل $٥س + ٧س + ٨س = ٠$
 = صفراً . || المعينة أو الآنية imultSaneous e.
 التي يمكن تحقيقها بمقادير واحدة للمجهول الداخلة
 فيها مثل : $٧س + ٣س = ١٣س + ٥س$. ||
 معدل Modified معدل . || التفاوت
 Lapoe Rate مقدار التغير الذي يطرأ على درجة
 الحرارة بالارتفاع أو الانخفاض . || المعدودات
 Counting r. متوسط عدد المعدودات في وحدة
 الزمن . || (ق) ال - = التعديل (للقايضة وللقسمة)
 Soulte ; retour de lots (F) . || الوفيات
 Taux de mortalité . || ال - الأساسي للأبيض
 Basal metabolic rate (E) متوسط قيمة الأكسجين
 المتص وتأتي أكسيد الكربون المفلوظ تحت ظروف
 أبيض عادية . || (مر) - بسيط Modified simple
 . || بالقطع المستقيم ال - M. linear
 Amendement (F) Amend- تعديل . ||
 ment (E) . || اقتراح ، مشروع ، مادة ، تقرير
 = تعديل Amender (modifier) une proposition,
 un projet, un article, un rapport, un amendement = To amend (to alter) a proposal, a draft, an article, a report, an amendment.
 . || - التعديل Sous-amendement = A. nt to
 . || an a. - يستزمه فرار سابق A. necessite
 par une décision antérieure = Consequential a.
 . || تقديم - مكتوب Déposer un a. par écrit
 = To present (submit) an a. in writing
 . || (ق) - حق عيني Modifier un droit réel (F)
 . || (ط) اعتدال حركة العين Orthophoria (E)
 وتدل على عدم وجود حَوَل . || (جغ) الاعتدالان
 Equinox الوقتان اللذان تتسامت فيهما الشمس على
 خط الاستواء . || (فل) تعادل القضايا
 Equipollence (F) Aequipollency (E) صفة
 القضيتين المتساويتين في دلالتها المنطقية . || (مر)
 - التوكسين Neutralization of toxin (E) .
 (أ) سطح التعادل Neutral surface . || محور
 ال - N. axis هو خط تقاطع سطح التعادل مع
 مستوى الورقة . || مستوى N. plane اذا تني
 قضيب فان بعضاً من أليافه يطول وبعضاً من أليافه
 يقصر وبعضاً آخر من أليافه يظل ثابتاً في الطول
 هذه الألياف الثابتة في الطول يجمعها سطح يسمى
 سطح التعادل N. surface . || ويطلق على هذا السطح
 مستوى التعادل N. plane . || (اج) منحنى -
 Indifference Curve . || (مؤ) التعديلات =
 الإضافات = التصحيحات Amendements, addenda,
 rectificatifs (F) = Amendments, Addenda,
 Corrigenda (E) . || (ق) - الأساسية

E. té (F) . || عدالة Justice (E.F) (١) الاعتدال
 والاستقامة والميل إلى الحق . (٢) احدي الفضائل
 الأربع الرئيسية في الفلسفة اليونانية . || - توزيعية
 I. communitative (F) .
 مص (فل) : ال - الإلهية (نظرية) Théodicée (F)
 Theodicy (E) هي القول بأن فضل الله لا يتنافى
 مع وجود الشر في العالم . كلمة وضعت لينتق اسماً
 لرسالة في إثبات العدل الإلهي ونقض الاعتراض الذي
 يستند على وجود الشر . || - التوزيع Distributif
 (F) قيام الدولة بتوزيع الحقوق والواجبات
 بين الأفراد حسب كفايتهم في حدود المصلحة العامة .
 || معادلة Equation (F.E) بوجه عام مساواة بين
 حدود متغيرة تعبر عن شرط يجب أن تحققه
 المتغيرات . || (أ) ال - E هي متساوية تحتوي
 على مجهول أو أكثر ولا تحقق إلا بقيم محدودة العدد
 لهذا المجهول :

$$٤س = ٤س + ٣س - ٢س = ٤س$$

. || - الأصلة Intrinsic e. (E) هي المعادلة التي
 تربط طول المنحنى مقياساً من نقطة ثابتة عليه إلى أية
 نقطة أخرى عليه والزوايا التي يصنعها المماس عند
 هذه النقطة المتغيرة مع اتجاه ثابت . || - تفاضلية
 Differential E. هي معادلة تحتوي على الماملات
 التفاضلية أو التفاضلات مثل :

$$\frac{د}{دس} = ٢س + ٣س = \frac{د}{دس}$$

$$\text{أو } فدس + ق. دس = صفراً .$$

. || - جزئية Partial d. e. هي المعادلة التي
 تحتوي على أكثر من متغير مطلق واحد ومتغير تابع
 واحد . || - عادية Ordinary d. e. هي
 المعادلة التي تحتوي على متغير مطلق واحد ومتغير
 تابع واحد . || ال - الحرفية Literal e. هي المعادلة
 التي لا تحتوي على أعداد مطلقاً مثل :

اسم + س + س = صفراً . || - رباعية (من
 الدرجة الرابعة) Biquadratic E. || ال - المقيدة
 Constrained e. هي المعادلة التي تربط العلاقة بين
 إحداثيات أية نقطة على منحنى أو سطح مثل المعادلة
 الديكارتيّة د (س، ص) = صفراً ، والمعادلة القطبية
 د (س، θ، ρ) = صفراً . || - الموقعية Pedal e.
 هي المعادلة التي تربط البعد القطبي لنقطة على المنحنى
 بطول العمود الساقط من القطب على المماس عند هذه
 النقطة . || (اق) - المبادلة É. de l'échange (F)
 E. of exchange (E) مفادلة جبرية وضعت لتوضيح
 نظرية الكم في النقود وهي في أبسط صورها تنحصر
 في أن : الثمن = $\frac{\text{كمية النقود}}{\text{كمية البضائع}}$

. || (أ) المعادلات البارامترية Parametric e. (E)
 هي التي تحتوي على بارامتر أو أكثر مثل :

$$\left. \begin{aligned} س &= ١ جتا ه \\ ص &= ٢ جتا ه \end{aligned} \right\} \text{ للقطع الناقص .}$$

س = ١ جتا ه ، ص = ٢ جتا ه ، ع = ه
 جتا ز
 حيث جتا^٢ ه + جتا^٢ و + جتا^٢ ز = ١ للجسم

|| - القدرة على التبر - بشكل متصل
 Acataphasia . || - معرفة الأشياء
 Inassimilable (E) . || - عدم التمثل
 Sessile . || - Acaudal, Acaudate
 الرأس . || - Acephalus . || - السائل = بلا
 الشكل . || - Aneroid . || - السائل = بلا
 || - الصباغ = لا لوني Achromatic . || -
 الغشاء . || - Achorion . || - المفاصل = مدغم
 Inarticulate غير واضح اللفظ . || انعدام التمرق
 Anhidrosis . || - الحياة = موت . Abiosis
 || - الصباغ Achromate . || - الكليوس Achylia
 ثم (زر) : عدم الثمر = لانثري Acarpe (F)
 يطلق على النباتات التي لا ثمار لها . || - الساق
 = لاساق Acaule يطلق على النباتات التي ليس لها
 سيقان ظاهرة أي لها سوق جد قصار . || -
 الفلقة = لاقلي Acotylédone يطلق على النبات
 الذي لا فلقة في جنينه وعديبات الفلقة تسمى اليوم
 لازهريات ومستورات الزهر ومستورات اللواقح
 Cryptogames كالفلطور والأشنة والطحالب . || -
 الفعالة = لاقمالي = التويحية = لانويجي Apétale
 نمت النبات الذي لاقمالة أي تويحية في زهرته
 كالقنب والقراص . || عديبات الأجنحة =
 لا جناحية Aphaniptères هي البراغيث وقد وضعت
 في رتبة ذوات الجناحين . || - الرئيس = لاريشيات
 Impennés رتيبة من الطير من رتبة ككشيات
 القدم فيها فصيلة البطريقيات .
 جر (فر) : عدم الاحترافية = لاحتراقية (مقابل)
 Incombustibilité (F) In. ty (E) . || -
 الامتزاجية = Im. ty . || - النفوذية
 Imperméabilité = Im. ty . || عدم اللون
 Incolore = Colorless . || عدمية الاحتراق
 Incombustibilisation = Fireproofing .
 شي (ث) : عدم التناظر (مقابل) Dissymétrie (F)
 . || عدم الرجلين = أقطع Apode .

عدن

ثم (زر) : عدن (F) Epierrement, Epierage
 رفع الحجارة من الحقل لتسهيل نمو مزرعاته وسير
 الآلات الزراعية فيه . || - Dérochement قلع
 الصخور من الأرض الزراعية فتزداد غلتها ويزداد
 ثمنها . || معدن Épierreur آلة تطلع الحجارة
 من الأرض وتجمعها . || معدن Mine مكان
 تحت الأرض تستخرج منه جواهرها أي فلزاتها .
 ووردت كلمة المعدن أيضاً في الكتب القديمة بمعنى
 (Minéral و Métal) . || - المعدن Minéral
 الأجسام غير المتعضية خلافاً للحيوان والنبات .
 يقال مملكة الحيوان ومملكة النبات ومملكة المعدن .
 || علم المعدن = معدنيات Mineralogie كلمة
 المعدنيات قديمة . بحث المعدن من حيث تكوينها
 وتركيبها وخصائصها الكيميائية والطبيعية وتصنيفها
 وأحوال وجودها وفوائدها . || مواد معدنية
 Matières Minérales الأجسام غير المتعضية
 كالأزوت والفسفور والاكسجين والكلس والحديد
 والبوتاسيوم والصوديوم والمنغنيس الخ خلافاً للمواد

(٢) نظرية تنكر القيم الأخلاقية . عند نيثه
 الظواهر الأخلاقية لا وجود لها في ذاتها وكل ما
 هنالك تفسير أخلاقي للظواهر فحسب وهذا التفسير
 نفسه صادر عن ينبوع خارج عن الاخلاق .
 (٣) لفظ أطلقه الأديب الروسي ترجنيف في رواية
 « آباء وأبناء » على نظرية لأحد الأحزاب السياسية
 في روسيا تدور على تحرير الفرد من كل سلطة مهما
 يكن نوعها . || انعدام أو فناء Annihilation
 = Anéantissement . || تلاشي الوجود . في مقابلة
 فساد corruption .

مص (اح) : عدم تساوي الأمشاج (E) Anisogamy
 حالة تكون فيها الأمشاج المتحدة مختلفة الحجم .
 || (اق) - قابلية الأجر للحجز Insaisissabilité
 des salaires (F) حكم تقررته معظم التشريعات
 لمصلحة العمال . || (فل) عدم التصديق Acatalepsie
 حال من لا يلم من الشكك بمبيار للحقيقة . || (ق)
 - الاستعمال Non usage . || - الأملية Incapacité
 . || - المطلق I absolue . || - النسبي
 I. relative . || - رجعية القوانين Non-rétroac-
 tivité des lois . || - صلاحية السفينة للملاحة
 Innavigabilité du navire يقصد من ذلك وجود
 خلل أو نقص في أدوات السفينة يجعل ملاحظتها غير
 مأمونة . || - قابلية الالتزام للتجزئة Indivisibilité
 de l'obligation . || - التصرف Inaliénabilité
 . || - التقادم Imprescriptibilité . || -
 الحجز Insaisissabilité . || - الحرارة
 Inséquestrabilité . || (مؤ) - إمكان الجمع بين
 الوظائف Incompatibilité de fonctions (F)
 (E) Incompatibility of duties . || - قبول
 Opposer une fin de non-recevoir = To
 refuse to entertain . || (مر) - أحجام
 Intolerance (E) . || - القسبة
 canaliculus . || (جي) بئر العادم Disposal
 well بئر تجمع فيها المخلفات وبخاصة السائلة منها
 وذلك لمنع تلوث سطح الأرض بهذه المخلفات .
 || (اح) عدم الفلقات Acotyledonous اسم للجنين
 لنباتي الذي لا تتميز فيه الأوراق البذرية مثل جنين
 الجحشيل (الهالوك) أو الكشوت (الحامول) أو
 نبات السحل وبغيرها . || (فل) العدمية
 Nihilisme (F) N. m (E) القول بأن ليس ثم حقيقة
 مطلقة من حيث الوجود أو المعرفة أو القيمة ومنه
 العدمي Nihiliste وهو القائل بهذا المذهب .
 شق (ط) : عدم استقرار (مقابل) Instability (E)
 . || - الانتظام الحركي = اضطراب الحركة
 Ataxia = Ataxy . || - الانسجام Asynergia
 = Asynergy . || - الانقباض = استرخاء
 Asystolia = Asystole . || - تأكيد الدم
 نقص تهوية الدم Anoxæmia . || - تحمل
 Intolerance . || - تدخل الحدبتين الجداريتين
 معاً (توليد) Asynelitim . || - تشكّل الفصاريق
 Achondroplasia . || - تفصل Disarticulation
 . || - التناظر Asymmetry . || - التنبه العصبي
 Aneuria . || - توضع = انحراف Displacement

Indicating percent (E) Taux de placement (F)
 زيادة قيمة الحرّجة في سنة ومن ضمن تلك الزيادة
 قيمة الحاصلات التي تحققت في تلك السنة وذلك إما
 بعد طرح نفقات الإدارة أو قبل طرحها ويعبر عن
 قيمة الزيادة هذه مع قيمة الحاصلات بنسبة مئوية من
 القيمة الأصلية للحرّجة المذكورة في بدء السنة .
 || - النمو = نسبة ال- = T. المئوية Increment p.=T.
 d'accroissement النمو السنوي الدّوري في الحجم
 أو في المساحة القاعدية في برهة معينة ويعبر عن
 ذلك النمو بنسبة مئوية للحجم أو للمساحة القاعدية
 إما في بدء البرهة المذكورة وإما في منتصفها وهو
 الأعم . || - السوي في المادة Utilization p.
 = T. d'ac. normal en matière = النسبة المثوية
 للنمو السوي إلى حجم الشجر السوي . || -
 الانتفاع T. d'utilisation النسبة المثوية
 بين الحجم المقدّر للشجرة القائمة أو للجذع وبين
 الحجم الحقيقي للنتج التجاري أي لما تنتجه تلك
 الشجرة من المنتجات التجارية وذلك في مختلف
 الأصناف التي تدخل في التقدير .

شق (ط) : يعدل (مقابل) Neutralize (E) . ||
 معتدل Neutral . || كريات بيض معتدلة
 Neutrophil Leuco-cytes . || معدل المقاومة
 الكهروإتية = معدلة Rheostat .
 مد : العدالة الاجتماعية (مقابل) Sosial justice
 . || تعديل الذيفان Neutralisation of toxin

علم

كوش (فل) : عدم (E.F) Privation (١) الخلو
 أو الانتفاء . (٢) نسبة موضوع إلى محمول ليس فيه
 وفي نفس الوقت انتفاء المحمول لا ينتقص من ماهية
 الموضوع كأن يقال هذا الشخص ليس جالساً . || -
 أو لا وجود Non Being = Néant (١) نفي شيء
 من شأنه أن يوجد . ليس هو لا شيء على الإطلاق
 (أي بالمرّة) بل لاشيئية شيء ما في شيء ما معين
 بحال ما معينة وهو كونه بالقوة . وأما العدم فليس
 هو بذات موجودة على الإطلاق ولا معدومة على
 الإطلاق ، بل هو ارتقاع الذات الوجودية بالقوة .
 لا يوجد عدم مطلق كما يوجد وجود مطلق بل عدم
 مضاف إذ كان العدم عدماً لشيء . (٢) نفي معنى
 محصل . قالت المعتزلة ان العدم ذات ما إلا أنهم
 جعلوا هذه الذات متبرية من صفة الوجود قبل كون
 العالم . وقد بدا لبعض الفلاسفة ومنهم برجسون أن
 تصور الوجود الكلي ينطوي على تناقض . (٣)
 شر ونقص وما احتمل العدم بوجه ما فليس من
 جميع جهاته بريئاً من الشر والنقص . || عديمي
 Privative = Privatif في المنطق الاسم العدمي يدل
 على خلو شيء من صفة كانت فيه أو صفة غير
 موجودة فيه ولكن من شأنه أن توجد فيه مثل
 العسى والسكون والموت . || عدمية Nihilism
 Nihilisme = (١) نظرية تقرر أنه ليس يوجد شيء
 على الإطلاق تادي بها غورغياس ودلل على ذلك
 بثلاث قضايا : (أ) لا يوجد شيء . (ب) إذا كان
 هناك شيء فالإنسان قاصر عن ادراكه . (ج) إذا
 أدركه فلن يستطع أن يبلغه لغيره من الناس .

العضوية . || عِدَات السقي = قلد = فرسة
Périodicité d'irrigation المعدان بالكس في
مستدرك التاج الزمان . والعمامة في الشام تفتح
العين . وهو في اصطلاح الفلاحين الحظ . ماء
الإسقاء في مدة معلومة . يقال مثلاً عدان اسقي في
أرضي نوبة في الأسبوع . وللقرية أربعة عدادين في
الشهر من النهر الفلاني .

مص. (جي) : معدن (E) Mineral مادة غير
عضوية متجانسة التركيب ولها صفات طبيعية
متجانسة وتركيب كيميائي ثابت وقد توجد المعادن
في الطبيعة متبلورة أو غير متبلورة وتكون وحدات
تركيب الصخور . || - M. كل ما يستخرج من
بطن الأرض (من المناجم) فيقال الماء المعدني
وصناعة التعدين . || - (معدني ج معدنيات) M.
المركبات غير العضوية التي توجد في الأرض وقد
تطلق على الحفريات المتخلفة من مواد عضوية كالزيت
المعدني والفحم والكهرمان . || (جي) - دخيل
Inclusions (Enclosures) كسارة المعادن توجد
داخل الصخور النارية وهي غريبة عنها . ||
المعادن الأساسية Essential Minerals مجموعة
من المعادن يتوقف على وجودها تسمية الصخور
النارية وتصنيفها مثل الكوارتز (المرّو) والفلسبار
والأوليفين (الزبرجد الزيتوني) والتفيلين . ||

|| - الإضافية Accessory M. معادن توجد في
الصخور النارية وليس لوجودها أو عدمه اعتبار في
تسمية هذه الصخور مثل معدن التورمالين ومعدن
الأباتيت في صخر الغرانيت . || - الثقيلة
Heavy M. معادن ذات كثافة نوعية عالية
ومقاومة لعوامل التعرية ومعظمها ذو قيمة اقتصادية
مثل المغنتيت (حجر المغناطيس) والمونازيت
والزبركون . || - الثنائية الألوان Dichroic M.
هي المعادن التي لها لونان إذا ما نظر إليها في اتجاهين
مختلفين . || - الرقاقية Flaky M. معادن توجد
في هيئة رقائق ومن أمثلتها الميكة . || تعدث
Mineralization . || معدنات - Minera -
lisers غازات وأبخرة صهارية نشيطة مثل
الإيدروجين وبخار الماء ومركبات الفلور واليورون
والكبريت والكربون وهي تساعد على تكون المعادن
واستخراج وتركيز المركبات الفلزية من الصهارة .
|| معادن الطين Clay Minerals معادن تدخل
في تركيب الطين . || - غير مشبعة - Unsatura-
ted M. مثل أشباه الفلسبارات والأوليفين وهي
معادن لا توجد مع السليكا الحرة (المرّو) في
الصخور . || - الكريمة Gem M. مجموعة من
المعادن تستعمل في الزينة ومن مميزات النادرة وشدة
الصلادة والجمال مثل معدن الألماس والياقوت
والزمرّد . || - المافية Maphic M. هي المعادن
التي يغلب في تركيبها عنصر الحديد والمنسيوم .
|| - المتعددة الألوان - Polychroic M. (Pleo-
chroic M.) هي المعادن التي يظهر لها ألوان مختلفة
إذا ما نظر إليها في اتجاهات مختلفة . || علم -
Mineralogy علم يبحث في المعادن من حيث

تكوينها وتركيبها وخصائصها الكيميائية والطبيعية
وتصنيفها وأحوال وجودها وفوائدها . || التحول
المعدني Metasomatism تحول معدن إلى آخر
لتسرب مواد أخرى إليه من الخارج . ||
زيت - Mineral oil زيت مستخرج من باطن
الأرض . || نبع - M. Spring نبع في ميسامه
نسبة واضحة من الأملاح المعدنية المذابة ليس من
بينها كربونات الكلسيوم وكبريتات الكلسيوم .
|| (اح) التركيب - M. composition . ||
المركب - M. compound . || (فن) المعدنية
Metalophone . || (جي) الشوائب -
Gangue Minerals هي معادن غير ذات قيمة
اقتصادية تختلط برواسب الخامات .

جر (فر) : معدن (مقابل) Métal (F) Me. (E)
|| معدني = m. ic = métallique . || معادن
قابلة للتلف أو الصدأ = métaux altérables . ||
Alterable metals . || التعدين =
mineralogie = m. gy . || علم - m. gy =
معدني metallurgie = m. gy . ||
إخراج المعادن وتنقيتها . || - الكهربائي
électro-métallurgie = el. m. gy . ||
تعديني métallurgie (al) = m. gy (al) . ||
تعديني métallurgiquement = metallurgically
|| المعدن = m. ist = métallurgiste .
شق (ط) : شبه المعدن (مقابل) Halogen (E)
مع (تر) : التعدين = تحرير المعادن (مقابل)
mineralization . || المعدن الأولي = - الرئيسي
Primary mineral . || المدخر المعدني =
الاحتياط - M. reserve .
مد : العدانة (مقابل) Minéralogie (F) . ||
معدنيات M. عدا

شم (زر) : عدو Galop (F) ركض الدابة
الصريع ، وهو في الفرس أشكال . || عدوى =
إصابة = سيرة Infection انتقال الجراثيم المعدية
إلى جسم الحيوانات وإصابتها بالمرض الذي تحدثه
تلك المكروبات بتكاثرها .

مص (اح) : عدوى (مقابل) Contagion (E)
|| (مر) - Infection . || - الأنامل
Pulp-space i. of fingers وفيها يعدى النسيج
الخلوي . || - التوالي Metazoan i. والتوالي
الحيوانات العليا . || - خفية - cryptogenic .
|| - الذاتية Homoinfection . || - رذاذية
Droplet i. وتحدث من الفم والأنف أثناء العطس
والسعال . || (قل) - العقلية Contagion (E)
Mental Contagion (F) mentale انتقال
الانفعالات أو السلوك من شخص إلى آخر بالتعاطف
أو المحاكاة أو الإيحاء . || (مر) - الفاصل
Pyococoal infection of joints (E) -
الميكروبات الرمامة . || (قل) اعتداء -
Agression i. Saprophytic . || (قل) اعتداء -
Agression (E) سلوك يرمي إلى إيذاء الغير
أو الذات أو ما يحل محلها من الرموز . ويعتبر
السلوك الاعتدائي تعويضاً عن الحرمان الذي يصيب

الشخص المعتدي .

كوش (قل) : متعد (فعل) Transitive (E F)
الأثر على ضربين : أحدهما ما
يتعدى إلى شيء خارج مؤثراً فيه كالإحراق والقطع
والآخر ما لا يتعدى ، بل يبقى مستقراً
immanent في نفس المؤثر كالشعور والتعقل
والإرادة ، فإن هذا الأثر لا يتغير به شيء خارج ،
بل ينقضي كله في نفس المؤثر .

مع (تب) : العدو (مقابل) Sprint (E) . ||
التعدي = مخالفة Violation .

شق (ط) : عدوى = سراية (مقابل)
Contagion .

عذب

مص (تا) : التعذيب (مقابل) Torture (F) .

عذر

مص (اح) : العذرة Hymen (E) غشاء رفیق
يفضي الفتحة التناسلية في الأنثى البكر . || (مر)
- Tonsillitis التهاب اللوزة . || (ط) عذراء =
Virgin . || (ق) الإعذار -
Misc en demeure (F) .

شق (ط) : عذارى (مقابل) Zygomatic (E)
|| ناتية - Z. Process . || قوس عذارية
Z. Arch .

شم (زر) : تناسل عذري = تناسل بكرى
Parthénogénèse (F) ولادة بلا لقاح تكثر في
الأرق أي حشرات المن وتقل في النحل . || لبلاية
عذراء = كرمة - Parthenocissus ou Vigne
vierge الأولى ترجمة الاسم العلمي والثانية ترجمة
ترجمة الاسم الفرنسي . وهو جنس Ampelopsis
أي الكرمية عند بعض النباتيين . جنس جنات
معرشات للتزيين من الفصيلة الكرمية . || كرمة -
= خماسية الورق P. ou Ampelopsis à
cinq feuilles (F) (P. ou Ampelopsis quin-
quefolia) (L) .

شي (ث) : العذراء ، مريم (F) Madone (La) .

عَدَق

مص (ن) : عَدَق (E) A date palm tree هي
النخلة يحملها عند أهل الحجاز (كما جاء في المخصص)
أو هي النخلة نفسها كما جاء في المصباح . || عَدَق
Fruiting bunch, also inflorescence (spadix)
العَدَق هو الكيابة وهو جامع الشرايح والجمع
أعْدَاق مثل حمل وأحمال وهو بمنزلة العنقود من
الكرم . || عَادَق The man who undertakes
pruning, pollination, adjusting branches .
يوافق الجمع على ما جاء في تاج العروس من أن
الذي يقوم بأمر النخل وتأثيره وتسوية عَدَقوه
وتذليلها للقطاف يقال له عَادَق .

شم (زر) : عَدَق (F) Corymbe ج عَدَق
وأعْدَاق . شكل ازهرار يشبه عنقوداً قصرت
معاليقه العليا وطالت السفلى فصار الجميع على
مستوى واحد . مثاله ازهرار الكمثرى .

شي (ث) : عَدَق Corymbe شكل ازهرار
عنقودي. عقصة الشمر (عَصَّ الشمر رفعه وجعله في

(pacea) الدفران شامية لم أجدها في كتب اللغة ولا في المفردات وهي سرانية مشهورة يفيد اقرارها ودالها مفتوحة على ما جاء في « الألفاظ السريانية في المعاجم العربية » للبترك أغناطيوس افرام . نوع يوجد منه في جبل لبنان وجبل الشيخ وسنبر وجبال العلويين وغيرها . || - عال = لزآب (J. excelsa) (G. élevé) اللزآب شامية لم أجدها في المعاجم ولا في المفردات ويفيد اقرارها . نوع يشاهد في لبنان وجبل الشيخ حتى في الجبل الأبيض شرقي حمص . || - فينيقي (G. de Phénicie) (J. phœnicea ou J. lycia) يوجد منه في شرق الأردن كالطفية والشوبك وملع وفي التيه . || - قزَم (J. nana) (G. nain) . || - كادي (G. oxycèdre . G. Cade) (j. oxycedrus) يستخرجون منه بتقطير خشبه دهنًا أسود يسمنونه زيت الكاد ويستعملونه دواءً للأمراض الجلدية وهذا النوع يكثر في جبل اللكام وجبل لبنان وبعض جبال فلسطين وجبال العلويين . || - كبير = أهبل (J. sabina) (G. sabine) ورد ذكر الأهبل في القاموس واللبنانيون يلفظونها بالضم أي أهبل ويطلقونها على الأرز أيضاً وأهبل الباروك تسمية مشهورة في لبنان . || - كبير الثمر (J. macrocarpa) (G. à gros fruits) . || - ورجينية (J. virginiana) (G. de Virginie) شجر كبير جميل له خشب قوي الى حمرة لذيت الرائحة يصنعون منه صناديق وعلباً وأقلام رصاص . مهد هذا النوع أمريكية وقد انتشرت زراعته في أوربة . مص (ن) : العرار هو البهار (Anthemis (L) arvensis من الفصيلة المركبة Compositae . شق (ط) : عرة (Tic (E) اختلاج عصلي في الجسم أو الوجه . || - الوجه المؤلة - T. Doulou-reux .

عرس

شي (ث) : عروسة (Marionnette (F) دميمة تحرك بالخيوطان . || عروس البحر = جنينة البحر Sirène نصفها الأعلى امرأة ونصفها الأسفل سمكة . شق (ط) : اعراس « حيوانات دموية » (مقابل) Gametes (E) .

شم (زر) : ابن عرس (Putais d'Afrique (F)



(Putorius africanus) (I.) ج بنات عرس للذكور والإناث وتطلق العربية أيضاً على الحيوان المسمى Belette وهما من جنس واحد . حيوان من الفصيلة السمورية . || - منتن = فأر الخيل Putois commun



شي (ث) : تعرجات (مقابل) Méandres . || تعاريج Chemin de Jérusalem ضرب من التبليط المتعرج .

عرد

شي (ث) : عرادة (Perrier, Perrière (F)



منجنيق صغير لرمي الحجارة .

عور

شم (زر) : عرار = جنجات (Pulicaria (I. في



شرح أسماء العقسار عن سيمونه أنها تطلقان على أنواع من هذا الجنس . جنس أعشاب بريّة من الفصيلة المركبة تكثر في الشام وبأديته . || معرّة = عرّة (F) Tic عادة فيبحة يعتاها الفرس إما فجائياً أو بسبب العطالة أو تقليداً لغيره مثالها رك الأسنان وبلغ الهواء وقلب اللسان ولحس الجدران والارتجاج بمنة وبسرة . وسميت العرة في الجامعة السوزية . ولا أظن العرة في المعاجم تشمل جميع هذه الأغراض . || عرعر (F) Genévrier



(Juniperus) (L) جنس شجر وجنبه من الفصيلة الصنوبرية تصالح للأحراج وللتزيين . || - شانس (J. commun) (G. commun) . || - الشام = نَوَوِي = دَفْران (J. drupacé (J. dru-

قمة الرأس على شكل العذق وقد استعملت هذه التسمية بكثرة زمن الرومان .

عدم

مص (اح) : العذام البقري (مقابل) Glossina morsitans (E) . || - النوامي G. palpalis . || العذاميات Trypanosoma

عرب

مص (ص) : التعريب (Arabization (E) صيغ الكلمة بصيغة عربية عند نقلها بلفظها الأجنبي الى اللغة العربية . || التغير الإعرابي Antiptosis Antiptosis اختلاف الحالة الإعرابية في كلمة من الكلمات عن المؤلف في نحو اللغة ويشبه هذا في العربية اختلاف الحالة الإعرابية للتباعد بسبب المجاورة كما في القراءة القرآنية : « الحمد لله رب العالمين » . و « هذا حجر ضبّ خرب » . || (هم) العربية Carriage الجهاز الذي يتحرك على فرش المحرطة وتثبت فيه العدد والأدوات .

شي (ث) : عربية (مقابل) Carrosse (F) . || - Fiacre . || - ثلاثية الجياد Trige . || - حاملة Chariot ذات أربع عجلات للحمل . || - مُتعلّقة Berline مِحفّة على عجل . || - الأتقال Triqueballe . || - الموتى Corbillard . || - نقل بدولابين Charrette . || مُستعرب Mozarabe نصاري الأندلس الذين خضعوا لحكم العرب .

مع (سك) : عربية لاقفة = شاحنة طريق للإرساليات الصغرى (مقابل) Road van (E) . || عربات المسافرين = مركبات Coaching stock . || - الركيبية Bogie Passenger S.

شم (زر) : عربات زراعية (Voitures agricoles (F) هي التي تستعمل في نقل الغلات والخضر والفواكه وسائر الأشياء الزراعية . || عربية = الزهرة - Arabis (I.) (F) Arabette إشارة الى أنها تنبت في بلاد العرب ويمنون بها البقاع اليابسة . جنس زهر من فصيلة الصليبيات . || - ألبية A. des Alpes = (A. alpina) رمليّة . || - A. des sables (A. arenosa) .

عربن

مص (ق) : العربون (مقابل) Arrhes (F) . || (اح) عَرَبِين (E) Arabin مادة تستخرج من الصمغ العربي . || عربينوز Arabinose مادة سكرية تستخرج من العربيين . || (ك) - A. ضرب من السكريات به حمة جزئيات من الكربون يحضر من الصمغ العربي .

عرج

شم (زر) : عرَج (Boiterie (F) وهو اذا كان منقطعاً عند من العيوب البظلة للبيع . شق (ط) : عرَج (مقابل) Claudication (E) . || - متقطع Intermittent C.

مص (مر) : التعريجة السينية (مقابل) Sigmoid flexure . || - الكبدية Hepatic f. Tourmentés (plis ou (مقابل) lettre) (F) .

قانوني (F) Trouble de droit . || - الفعلي T. à la possession للحيازة T. de fait . || هو الفعل المسادي أو الإجراء القانوني الذي يصدر من الغير متضمناً منازعة الحائز في حيازته . || (حض) التعريض Limiting wedth (E) تحديد أبعاد عرض الخشب . || (ط) - الأورام النخامية بطريق الإسفني Trans-sphenoidal exposure of pituitary tumours عملية كشف الأورام النخامية بفتح في العظم الإسفني . || (ق) اعتراض الخارج عن الحصومة Tierce opposition هو طريق الطعن من غير الحصوم في حكم معتبر حجة على الطاعن به يعترض على هذا الحكم إذا أثبت غش الخصم أو تواطؤه أو إهماله الجسم . || (ال) - على قائمة شروط البيع (F) Dire au cahier des charges الطريق الذي يدي به المدين والحائز والدائنون وكل ذي شأن أوجه البطلان في إجراءات التنفيذ وكذلك الملاحظات على شروط البيع . || (اق) معرض Exposition مكان تعرض فيه السلع . || (ط) - المعارض العنقي (E) Transversa colli . || - الكتفي Transversa Scapula . || الجزء المستعرض Transverse part . || القولون - Transverse colon . || عارض (E) Accident . || (اح) عارضة اسكلرنشيمية - Girder scler-enchyma نسيج تقوية له شكل (H) أو (T) في القطاع المستعرض . || عارضي الشكل G. shaped . || (ق) معارض (F) Opposant هو المدعي في المعارضة . || (فل) - للنطق Antilogique ويراد به ما يخرج عن القوانين المنطقية . || معارض عليه Opposé هو المدعي عليه في المعارضة . || (فل) معارضة Antilogie أحد مواقف الشكاك اليونان ويراد بها إمكان معارضة كل حكم أو قول أو دعوى بحكم أو قول يساويه في القيمة بما يجعل الشاك لا يسلم بالحكم ولا بنقيضه . واعدت من أبواب آداب البحث والمناظرة ، ويراد بها إقامة الدليل على خلاف ما أقام عليه الخصم الدليل وتحته أنواع (تعريفات الجرجاني) . || (ق) - Opposition هي طريق الطعن الذي به يرفع المحكوم عليه غيابياً الحكم إلى المحكمة التي أصدرته طالباً بإلغاء أو تعديله . || (قا) - الإصلاح البروتستنتي Counter Reformation (E) . || (مؤ) - اقتراح To oppose a proposal (E) S'opposer à une proposition (F) . || - تعديل أو قرار أو اقتراح To o. an amendment, a resolution, a p. = O. un amendement, une résolution, une pr. . || (ق) عريضة (F) Requête . || أمر على - Ordonnance sur re. هو أمر يصدره القاضي في غير الإجراءات المرسومة للدعوى بناء على عريضة تقدم إليه كأمر بحجز تحفظي أو بترتيب حق اختصاص . || (لك) معترضة (E) Baffle حائل يمترض سير تيار التفريغ في الأنابيب الغازية وليس له اتصال خارجي . || (ه) متمارض متوازي الأضلاع Crossed parallelogram هو الشكل (اب د) الناتج من متوازي الأضلاع (ا ب د)

كذلك ثم البياض لا يجعل على القفص والثلج إلا بالاشتقاق (من البياض) ولا يجعل كما هو . وحركة الأرض إلى أسفل عرض بالوجه الأول والثاني والثالث وليس عرضاً بالوجه السادس والخامس والرابع ، بل حركتها إلى فوق هو عرض بجميع هذه الوجوه ، وحركة القاعد في السفينة عرض بالوجه السادس والرابع . (ابن سينا) . الأعراس على نوعين قارّ الذات وهو الذي تجتمع أجزاءه في الوجود كالبياض والسواد وغير قار الذات وهو الذي لا تجتمع أجزاءه في الوجود كالحركة والسكون . (جرجاني) (٣) ما قام بغيره ويقابل الجوهر والذات . (٤) العرض اللازم (F) accident inséparable هو ما يتنع انفكاكه عن الماهية كالكتاب بالقوة بالنسبة إلى الإنسان أو كما نقول عن الأثوبي إن لونه أسود (جرجاني) . (٥) العرض المفارق (F) accident séparable هو ما لا يتنع انفكاكه عن الشيء وهو إما سريع الزوال كحجرة الحجل وصفرة الوجع وإما بطيء الزوال كالشيب والشباب (جرجاني) أو كما نقول عن الإنسان أنه ينام . || عرض عام (F) Proper (E) Proper من الألفاظ الكلية الخمسة . || هو كلي عرضي يقال على أنواع كثيرة (ابن سينا) . || اعتراض (EF) Objection حجة تدلل على كذب قضية أو على عدم كفاية الأدلة التي تقرّر صدقها . || مص (فل) : عرض Accident ما قام بغيره ويقابل الجوهر والذات . || - مفارق أو عام (F) Accident (séparable) صفة عرضية تطلق على أكثر من نوع مثل : ماش ، يقابل العرض غير المفارق (ac. inséparable) عند فورفوريس ومناطق العرب من بعده . || بال - Accident (par) ما يطرأ على الموجود لا من ناحية ذاته ولا صفاته المعروفة له . || (اق) العرض (F) Offre (E) Supply هو الكمية التي يقبل المنتجون والتجار بيعها من سلعة ما بشئ معين ، || (جغ) - دائرة ال - Latitude خط يبين مقدار البعد الزاوي عن خط الاستواء في اتجاه القطبين شمالاً وجنوباً . || (مؤ) - الأسباب (E) Motivation (F) Exposé des motifs . || (ق) - الحقيقي Offre réelle . || - مشروع قرار To submit a draft resolution (E) Présenter un projet de résolution (F) . || - الوقائع - Factual report (F) . || Exposé des faits . || (ه) نسبة - Breadth (E) index خارج قسمة العرض على الطول مضروباً في مائة . || (فل) عرضي (F) Accidentel (E) A. tal. ما لا يقوم ماهية ما يقال عليه كالسواد . || (اح) - Adventitious (E) اسم للعضو النباتي الذي لا ينشأ من منشئه الأصلي . || برعم - A. bud وهو البرعم الذي ينشأ على الورقة أو على الجذر ومنشأه الطبيعي ابط الورقة . || جذر - A. root وهو الجذر الذي ينشأ على الساق أو الورقة ومنشأه الطبيعي الجذر وما يتفرع منه . || (ق) العراض (F) Placier . || التعرض بسبب

(Putorius fætidus) الثانية عن معجم الحيوان وهي منقولة عن ترسترام .

مص (اح) : العرسيات (مقابل) Mustelidae .

عرش

شي (ث) : عرش (مقابل) (F)ône . || عريش = عزال Tonnelle كوخ من ورق الشجر وأقية الكفل (للخيل) . || عريشان (لعربات



الخيل) Limona .

شم (زر) : عريش Berceau ou Tonnelle ج عرش وعروش وفي المخصص العريش الظلة من شجر أو نخوة . || - سلكي = دعائم ملكية Treillage دعائم للكرم من أسلاك حديد ممدودة على أوتاد . || كرم معترش أو مفردس أو ممرح Treille كرم مسند إلى حائط أو معرش على عريش أو شجر . || عارشة = معرشة = معترشة = متسلقة Grimpanse تطلق على النباتات أو السوق التي لا تعلق ما لم تستند على دعائم . || (رج) : معرشة = عصبية (عارشة ، متعرشة ، معترشة ، متسلقة) (E) Climber (F) Liane نبات يتسلق الشجر أو إحدى الدعائم ، فيلتف عليها ، ويتعلق فيها إما بحاليت أو بجذور هوائية أو بوسيلة أخرى . || جث المعرشات أو العصبات Recépage des lianes = C. cutting عملية حراجية قوامها جث المعرشات أي إجماعها .

مص (م) : العريش (E) Arbor العمود الذي يحمل (سكين) الفريزة وتنتقل إليه الحركة الدورانية .

عرض

كوش (فل) : عرض (E.F) Accident (١) اسم العرض منقول مما يدل به عند الجمهور وهو الشيء السريع الزوال . وينقسم بالجملة إلى المقولات التسع التي هي الكمية والكيفية والإضافة وأين ومتى والوضع وله وأن يفعل وأن يفعل . (ابن رشد) . (٢) العرض اسم مشترك يقال : (أ) لكل موجود في محل . (ب) لكل موجود في موضوع . (ج) للمعنى المفرد الكلي المحمول على كثيرين جملاً غير مقوم وهو العرضي . (د) لكل معنى موجود للشيء خارج عن طبعه . (ه) لكل معنى يجعل على الشيء لأجل وجوده في آخر يقارنه . (و) لكل معنى وجوده في أول الأمر لا يكون . فالصورة عرض بالمعنى الأول فقط والأبيض أي الشيء ذو البياض الذي يجعل على القفص والثلج ليس هو عرضاً بالوجه الأول والثاني وهو عرض بالوجه الثالث وذلك لأن هذا الأبيض الذي هو محمول غير مقوم هو في جوهر ليس في موضوع ولا في محل ، بل البياض هو

نباتات أخرى والعرضيات آرامية. جنس نباتات عشبية معمرة من فصيلة الربيعيات لها زهر جميل ، تذب برة في جبال الشام الغربية وتزه في أواخر الشتاء مع المكحلة Jacinthe تزرع لزهرها . - أفريقيا (C. africanum) (L) (C. d'Afrique) (F) . - أوربية = (C. euro- = (C. d'Europe) (F) . - فارسية أو حلبية (C. de Perse) (F) . - كوسية (C. persicum) (F) . - لبنانى (C. de l'ile de cos) (C. Coum) ذكرها بوس وذكر النوع الأوربي والنوع اللبناني . - لبنانى (C. du Liban) (C. Libanoticum) . - نابلية (C. neapolitanum) (C. de Naples) عرف

مص (ا ج) : عرف (مقابل) (E) Custom . Usage - (ق) : عرف في علم الحيوان : Caruncle زائدة لحمية فوق رأس بعض الطيور . لُحَيْنة في علم النبات : زائدة إسفنجية تنشأ من القصرة وتغطي السرة والتغير كما في بذرة الخروج . (فل) عرف (مواضع) Convention (F E) ما تعارف الناس عليه وعد أحد مقاييس الأخلاق أو أحد مبادئ العلم والمعرفة . (ق) - التجاري (F) L'usage commercial . Les u. de commerce . - التجارة (ا ج) - سمعي (L) Crista acoustica واحدة من عدة مجموعات من خلايا حسية مستطيلة توجد في الأذن الداخلية في الثدييات . (ا ق) - المتقلب (F) Abnormal Change erratique (E) exchange إذا كانت الدولة تتبع نظام النقود الورقية الإلزامية فليس هناك أي حد لتقلبات سعر الصرف وتسمى هذه الحالة بالصرف المتقلب . (ق) - المحلي (F) Usage local . - المهنية = - الصناعة = - الصنعة - U. profession- nel . (جي) عرف (E) Diviner الشخص الذي ينبيء عن حدس وتحمين بوجود البترول أو الغاز أو المياه أو الحامات المعدنية تحت سطح الأرض . (اق) العريف (E) Journeyman (F) Compagnon هو في نظام الطوائف عامل كان يلحق بخدمة معلم لقاء أجر ، ولم يكن له حق مفادرة تلك الخدمة وإن خالف ذلك لم يكن يستطيع أن يعمل لدى معلم آخر . (اعتراف) (E) Confession . - تعرف (E) Recognition . (بك) - (فل) تعريف (F) De. (E) (ا) لغة : التوضيح ، ومنه التعريف اللفظي أو الاصحي وهو قول بشرح المعنى الذي يدل عليه اللفظ ، فيزيل ما تنطوي عليه الألفاظ من غموض ، ويقابل التعريف الحقيقي الذي هو أساس التعريف . (ب) اصطلاحاً : تحديد مفهوم الكلي بذكر خصائصه وميزاته والتعريف الكامل مسا يساوي المعرفة تام المساواة ، ويسمى جامعاً مانعاً . وقصره أرسطو على ذكر الصفات الذاتية ، وأقامه على أساس ميتافيزيقي فهو يدل على ماهية الشيء وحقيقته ويسمى الحد أو التعريف الحقيقي ويتكون من الجنس القريب والفصول الذاتية ويقابل الرسم .

مع (تب) : عارضة (مقابل) (E) Cross-Bar . (سر) - مصفحة (Plate Girder) . (تب) بالمعارضة = بالمقاومة (F) Par opposition . الاعتراض = الاحتجاج (Reclamation) .

شم (رج) : معرض (Exposition) (F) (E) Exposure علاقة وضعة مكان بالأحوال الجوية ولا سيما بالشم والرياح . عرض شق المنشار Largeur de voie = Kerf saw عرض الفتحة التي يحدتها المنشار في الخشب . عرض = مصادفة (المصادفة بهذا المعنى مولدة) arrangement Randomised Ar. = au hasard في الإحصاء : تدبير يتخذ كله اتفاقاً كأن يرجع مثلاً تدبير الاقتراع من بين التدبيرات الأخرى التي يمكن اتخاذها . (زر) : عارض = طارئ = أحمق (F) Adventif نعت لأعضاء النبات كالبراعم والجذور التي تظهر عرضاً في مواضع منه لم نألف ظهورها فيها . عارضة = دخيلة (Plantes Adventices) النباتات التي تنبت في الزروع دون أن تزرع ومعظمها مضر . - أو مساعدة (Sous-yeux) زمعات تنمو حول الزمعة الأصلية فتخلفها إذا تلتفت .

شق (ط) : عرض ج أعراض المرض (مقابل) (E) Symptom . عرض = إصابة = حادث Casualty . عرضي = عرضي (Casual) . معرض الجثث . بالعامية (قاعة عزرائيل) Mortuary . جر (فر) : العرض (مقابل) (F) Largeur (E) breadth . عرض = خط العرض (F) Latitude (E) . عرضي (Accidental) . عرضاني = مستعرض (F) t. rse, t. sal (E) Transversal . عرض = مانع (Opposer = to oppose) . معترضة = cross - beam, c. piece = entretoise . معارضة = ممانعة (F E) Opposition . مستعرض = جانبي (F) Latéral .

عرطل

شق (ط) : العرطلة = العلفنة (مقابل) (E) Gigantism . خلية - Giant Cell . مص (ط) : عرطلية تناسلية مبكرة - Macro genitosomia praecox نضج جسماني تناسلي مبكر عرطليشا شم (زر) : عرطليشا = بخور مريم = أو شجرة - =



أو كنف - (F) Cyclamen هو السكوكم ودونيك الجبل في بعض أنحاء الشام وتطلق بخور مريم على

بديوران نصفه (ا - د) حول القطر المنصف (ا - ب) بزاوية مقدارها ١٨٠ درجة . الضرب بالتعارض Cross multiplication ضرب إحدى كميات أربع في الكمية المقابلة لها إذا كانت الكميات الأربع مرتبة في صفين وعمودين . (مؤ) استعراض إجمالي - Survey (E) Etude d'ensem - (جغ) عروض الخيل - Horse latitudes (F) منطقة تنحصر بين خطي عرض ٣٠ و ٤٠ شمالاً وجنوباً تتفرق منها التجاريات والغريبات . (م) عوارض (م . عارضة) Baffle plates سطوح من مادة لا تتأثر بالحرارة تعترض سير غازات الاحتراق .

شي (ث) : عرض = إرتسام = مستقيط (مقابل) (F) Projection . - استعراض - Parade . عارضة (Barlotière) . Traverse من خشب أو حجر . - Soliné خشبة معترضة في هيكل البناء . - خشبية Blochet . - مائلة Arbalétrier عارضة



خشبية في سقف منحدر . - استناد

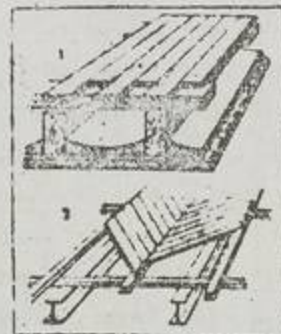

Lambourde خشبية على طول الجدار تستند عليها رؤوس الدوارض في السقف وغيره . - الربط في النجارة = ضلع العقد في القبة القوطية Lierne . - الصاري (Vergue) . - النافذة = - الصليب = مصلبة الكنيسة (Croisillon) . - معرض = معرض (Exposition) . - معترضة =



عارضة = Tournisse .

ويطلق منهجياً على جملة الخصائص التي يتواضع عليها العلماء لتحديد حقائق كل علم وهو هذا في تطور مستمر ويزداد وضوحاً وبقينا بتقديم العلم. فالتعريفات الهندسية أشد وضوحاً وأعظم يقيناً من التعريفات الطبيعية أو التجريبية. وللتعريف وظيقتان: سيكولوجية ومنهجية. فهو يعين على الفهم ووضوح الأفكار في الذهن ويستخدم أيضاً في البرهنة والاستدلال. || (ق) التعريف (F) Tarif. || (ا ق) - الاتفاقية T. conventionnel هي التي تحدد باتفاق بين دولتين أو أكثر ولا تعدل إلا باتفاق جديد. || - الاستقلالية T. autonome هي التعريف الصادرة بقانون أو مرسوم وللدولة أن تعدلها سواء بزيادة الرسوم الموضحة بها أو إنقاصها. || - تعويضية T. compensateur (F) Coun (E) tervailing duty تعريف ترمي إلى إبطال الأثر الناتج من الإعانات المعطاة لإنتاج أو تصدير بعض السلع بفرض ضريبة معادلة للإعانات. || - التفضيلية T. de préférence = Préférence تعريف خاصة ترمي إلى تسهيل العلاقات مع دولة معينة بمنحها مزايا لا تستفيد منها أية دولة أخرى وقد يكون سببها صلة التبعية أو الجوار أو الجنس. || - الجمركية T. douanier = Custom t. تشمل قوائم بالسلع المفروضة عليها الضريبة عند تصديرها أو استيرادها وبالرسوم الواجب جبايتها عليها. || - النقل T. du transport = Tr. rates هي بيان الأجرة التي تطلبها الهيئات التي تقوم بالنقل. || (فل) معرف (F) Définissant. ما يتم به التعريف ويقابل المعرف (Defini) ويطلق أحياناً على التعريف. || الما لا يعرف Inconnai- (E) Unknowable (F) ssable ما عز بطبيعته عن الإدراك العقلي بأية وسيلة من وسائله كالشيء في ذاته عند كانت والمطلق عند سبنسر. || معرفة (E) Knowledge (F) Connaissance ثمرة

التقابل والاتصال بين ذات مدركة وموضوع مدرك وتتميز من باقي معطيات الشعور من حيث انها تقوم في آن واحد على التقابل والاتحاد الوثيق بين هذين الطرفين. || نظرية المعرفة (F) Théorie de la c. نظرية تبحث في مبادئ المعرفة الإنسانية وطبيعتها ومصدرها وقيمتها وحدودها وتتميز من السيكلوجيا الوصفية المحضة التي تقتصر على التفرقة بين العمليات الذهنية ووصفها دون الفحص عن صحتها أو زيفها، وتتميز أيضاً من المنطق الذي يقتصر على أن يصوغ قواعد تطبيق المبادئ دون أن يبحث عن أصلها ودون أن يناقش قيمتها وهي جزء السيكلوجيا الذي يعسر فيه تجنب الميتافيزيقا ما دمنا بصدد البحث عما يفترضه الفكر سابقاً على الفكر نفسه. كوش (فل) : تعريف (F) Déf. (E) Definition (1) عند أرسطو هو القول الدال على ماهية الشيء. (2) عند المدرسين: (أ) تعريف الشيء definitio quid rei هو المتعلق بماهية الشيء. (ب) تعريف اسمي definitio quid nominis هو المتعلق بمسماني الألفاظ. (3) عند المحدثين:

(أ) عند هاملتن التعريفات ثلاثة أنواع. لفظية (F) nominale وهي أقوال شارحة تعبر عن بعض خواص المعرف. حقيقية réelle تفترض وجود مفهوم يسبق التعريف. نشوئية génétique تنظر إلى ناحية سيورورة الشيء وتغيره. (ب) عند ليار التعريفات نوعان: هندسية géométrique وهي التي تستخدم مادة للعلم وتكون إذن مقدمته. تجريبية empirique وهي التي تلخص المعارف التي حصلنا عليها بواسطة الاستقراء في علم ما. (ت) تعريف بالتجريد définition par abstraction وهو تعريف رياضي مباشر لدالة منطقية ولتكن د (س) فيكون التعريف عبارة عن بيان الشروط التي تحقق المساواة (المنطقية أو الرياضية) د (س) = د (ص) وفيها س، ص قيمتان تنتسبان إلى فصل معين تعرف الدالة بالنسبة إليه. (هـ) تعريف بالمصادرات dé. par postulats وهو تعريف رياضي غير مباشر يستخدم في تعريف معان من حيث هي متضمنة في مجموعة من المصادرات. || ذاتي Définition essentielle هو الذي يكون المحمول فيه مأخوذاً في جوهر الموضوع مثل النطق المأخوذ في جوهر الإنسان. ويقال على المحمول هنا أنه ما بالذات. || معرف Définissant = Definiens اللفظ الذي يحدد مفهوم الموضوع في التعريف. مثل: «حيوان ناطق» في القضية «الإنسان حيوان ناطق». || لامعرف = Indé - Undefinable (1) finissable هو اللفظ الذي يمكن أن يترك بغير تعريف لوضوح معناه أو لأن تعريفه بغيره مستحيل. (2) هو اللفظ الذي يتخذ كنقطة للبداية في البناء العلمي ويتخذ كذلك وسيلة لتعريف الألفاظ الأخرى التي ينوي العالم استخدامها في علمه. || معرفة = Cognition, Knowledge (E) Connaissance إدراك الأشياء وتصورها. || ظنية (F) Acatalepsie (1) في تاريخ الفلسفة عند الشكاك اليونان الحالة الناشئة من المبدأ القائل أن ليس يوجد مقياس للحقيقة. (2) رأي في شيء أنه كذا ويمكن أن لا يكون كذا.

شم (زر) : عرف (F) Crinière جملة شعر العنق في الخيل والبغال والمخير. || - عفرية Crête



زائدة لحمية تملأ رأس الدجاجيات. || - الديك = قطيفة - || - Amarante cr. de-coq. Célosie (I.) (F) (Celosia cristata) نبات



زهري من الفصيلة القطيفية. || - Rhinanthus (F) Crête de c. ou متوجة : جنس نباتات مضرة من الفصيلة الخنازيرية. || - R. majeur ou Grand rh. (R. major) الكبير. || تعريف = وصف (F) Signalement ذكر أهم صفات الفرس التي يعرف بها كاسمه ولونه وسنه وقده وسلالته وشيائه.

جر (فر) : تعريف (مقابل) (F) définition (E) de. || - الأرج d. de l'erg = erg d. || - الباربتال d. de poundel (pied-livre) = poundal d. || - الجول d. de joule = jo. d. || - الطاقة d. de l'énergie = e.gy d. || - القدم = باوند d. de footpound = f. po. d. || - المتجهة d. de vecteur = vector defined || - وحدة الداين d. de dyne = dy. de.

شي (ث) : العرف (مقابل) (F) Le crinier ou crête (F) Sibylle امرأة يعزى إليها كشف المستقبل عند الأقدمين. شق (ط) : معرفة = دراية (مقابل) (E) Cognition (E).

مد : معروف (مقابل) (F) Commun

عرق

مص (اح) : عريق (E) Nervure (1) أحد التراكيب الضلعية الشكل التي تدعم الأجنحة الفشالية في الحشرات. (2) أحد أفرع جهاز القصبات الهوائية في الحشرات. (3) في علم النبات: تطلق على أحد العروق في ورقة النبات. || (جغ) Lode شقوق في باطن الصخر يتجمع فيها ركاز المعدن. || - Erg الصحارى الحوضية التي تنتشر فيها كثبان رملية. || (جي) - Vein (E) صخر ناري كظيم (متدخل) أقل سمكاً وأكثر تعرجاً من الجدة وصغيره: عريق. (اح) - الجانيي Lateral V. || - الصليبي Central v. || (مر) العرق Sweat سائل يرشح على الجلد من غدد خاصة. || (ك) - الدهني للغم Suint إفراز دهني من غدد العرق في الغنم وهو مخلوط من أملاح البوتاسيوم وبعض الأحماض الدهنية. || (اح) عريق Nervule فرع من الجزء الانتهائي للعرق في جناح الحشرة. || (جي) - Veinlet. || (اح) عروق مروحي Diadromous كما في أوراق بعض السراخس والجنسكو (Ginkgo). شم (زر) : عرق (F) Arac ou Arack ou Arak مولدة بهذا المعنى والفرنسية منها. أنواع من المسكرات شديدة معطرة تحصل من تقطير سوائل مختمة ولا سيما تقطير خمر العنب وتجيده في بلادنا وهو يعطر بالأنيسون وفي غير بلادنا يضعون العرق من قصب السكر أو من الأرز أو من بعض أجناس النخيل أو من نباتات أخرى. || - Sueur سائل تفرزه غدد العرق فيظهر على جلد الحيوان. والفرس يعرق كثيراً وعرق البقرة أقل أما الكلب والخنزير فلا يظهر العرق على جلدهما. || - تنح Transpiration ration خروج العرق من الحيوان أو من النبات. || عريق = عصب Nervure. || - سامة

حَرْث Déchaussement ou Débutage (F) يقبل التراب عن خط الكرم الى ما بين الخطين وهو نقيض الكرم أي الحَضْن . - Buttage ou Chau (ssage . - Dénudation في الجيولوجية : انحراف مواد التربة والتحتربة بالعوامل الجوية كالرياح والمياه واختلاف الحرارة. وفي علم الأحياء : حال شجرة عريت من قشرتها أو من ورقها . || عازية كيس البوغ = جنسورنج Gymnosporange جنس فطور طفيلية من الفصيلة الشقرانية . || عاريات الأسنان Gymnodontes سمك عظمي من رتبة ملحومات الفك Plectognathes . || - البزر أو البزور Gymnospermes وبالذال . ونقيضها كاسيات البزر أو البزور . أحد قسمي الزهريات « باديات الزهر » يشمل الصنوبريات والسيكاسيات وغيرها . || - الحيشوم Nudibranches رتبة حيوان من الرخويات المعديّة . || معربة الشجر Hibernie ou Phalène effeuillante (F) (L) فراشة من حشرشيات الأجنحة وفصيلة الذارعات .

مص (مر) : عروّة « هنلي » (مقابل) Loop of Henle (E) . || العرواء Fever, rigor of . || (ق) العارِب Prêt (F) . || - الاستعمال P. à usage; commodat . || - الاستهلاك P. de consommation . || (اح) عاريات البذور Gymnosperms (E) قسم من النباتات البذرية تكون فيه البذور عارية على سطح الكروبة وغير مغلقة بمبيض . || (جي) التعرية Denudation تأثر الصخور القشرة الأرضية بالعوامل الطبيعية كالحرارة والماء والهواء . || (جغ) - تلحية Nivation نوع من التعرية ينشأ عن ذوبان الطبقة العليا من الغطاء الجليدي . || (اح) متعري Denuded وتوصف بها الأرض أو الغابة إذا أزيلت أشجارها ومن ثم تعرت .

شق (ط) : عروّة = مشبك = ضمة (طب أسنان) (مقابل) Clasp . || - سينية Sigmoid Flescule . || عروء Chill . || عري وصفية Autosomes . || شي (ث) : عروّة = حلقة (مقابل) Anse - || Passant (F) .

مع (تر) : التعرية (مقابل) Erosion (E) . || - اللوحية = - الطبقيّة Sheet E. . || - المشبية = تعرية الخطوط Rill E. . || التعريّ المعجل = التعرية الشديدة Accelerated E. .

جر (فر) : عروّة (E) Loop (F) Boucle .

عزب

شي (ث) : مِعزَبَة = مَدِيد Travée (F) مسافة ما بين عارضتين .

عزر

شم (زر) : عزارَة (L) Azara (F) باسم عالم اسباني . جنس جنينية للتريبين . || - جيلياس (L) A. de Gilliesii (F) . || - صغيرة الورق (A. micro-phylla) (L) A. à petites feuilles . || - كاملة (A. à feuilles entières) (L) .



عرقط

شم (زر) : عَرِقِطَة = عَرِقِطَان Oryctes (F)



(L) (Oryctes) في اللسان دويبة عريضة كالجمل والتحقيق للأب أنتاس الكرمي ونقله صاحب معجم الحيوان . واسم الجنس العلمي من اتيونازية بمعنى الحفار . جنس حشرات مغعدات الأجنحة من الجمليات أي فصيلة الجعلان على رأسها قرن طويل معقوف ولذا يسمونها أيضاً Rhinocéros أي الكركدن تشبيهاً لها بذلك الحيوان ولهذا الجنس أنواع مضرّة لبعض النباتات الزراعية ولا سيما في البلاد الحارة .

عرك

شي (ث) : معركة بحرية Naumachie (F) منظر معركة بحرية تشيلية عند الرومان .

عرم

شم (زر) : عَرَم Meule (F) الكندوس المعظام



من الحصيد تعرم وتحفظ ربما تدرس . || عَرَم Meulon تصغير عَرَم .

عرون

شم (زر) : عَرَن (F) cartilagineuse Forme انتفاخ عظمي قاس على الصفحة الجانبية من أطراف الحافر .

شق (ط) : عَرَن Exostosis (E) .

مص (فن) : العِرَان (مقابل) Tenor .

عرا

شم (رج) : عَرَى = كشف Denude, to (E) (F) Dénuder, Découvrir وهي التعرية أو الكشف ؛ يراد بها أن يزال عن التربة الغطاء النباتي أو العضوي فتعريّ . || (زر): تعرية = حرث -

Veine العرق في المنجم صخر طويل ضيق يختلف عن الأجزاء المجاورة له والسامة واحدة السام وهي في اللغة عروق الذهب والفضة ويمكن اطلاقها تعميماً على عروق المعادن في الأرض . || - إنجبار Tormentilla officinale (F) (L) Tormentilla officinalis. Potentilla t. (L) المراجع الأصلية . نبات طبي من الفصيلة الوردية . || - الحلاوة Saponaire officinale (Sapona-ria officinalis) هو المسمى شرش الحلاوة في الشام سمي بهذا الاسم لأنه يستعمل في صناعة الحلوى المسماة حلاوة ويسمونه أيضاً العَصَلج ويطلقان أيضاً على الاسطروتيون وهو نوع من جنس الجصية اسمه العلمي Gypsóphila struthium . وكلا النوعين النباتيين تستخرج من عروقه مادة آحبة هي الصايونين وتغسل برغوته أقمشة الحرير والصوف فينظفها . || عَرِقَات Rhizophoracées (F) نسبة الى العريقة وهي ترجمة Rhizophora . فصيلة نباتية من ذوات الفلقتين . || إنتظام العروق Nervation عرق = أعرق = إعترق = تعرق = تأصل = إستعرق Enraciner بروز عروق النبات أي جذوره وامتدادها في التراب . || (رج) : - = تعرق = تأصل Émettre des racines (F) Strike, to (E) ظهرت له جذور وذلك في الكلام على الفسول « العُقل » .

شي (ث) : عَرَق (مقابل) Veine (F) . || - فِلَنز (للمعادن) Filon . || عروق Fils عيوب في المرمر والحجر . || مُعَرَق ذو عروق Veiné . || تعاريق Nervures زخارف ناتئة كالعروق .

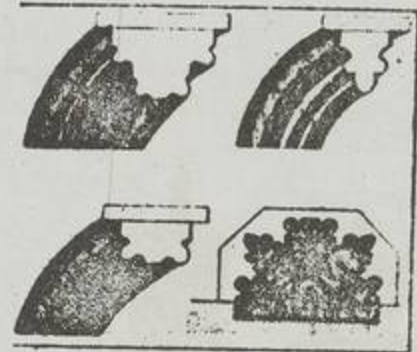

شق (ط) : عَرَق (مقابل) Sucker (E) . || - Sweat - || ليلى Night-Sweat . || عَرَق الذهب (صيدلة) Ipecacuanha . || عَرَقِي = نسبة للعَرَق Sudoriferous . || عَرَقِيَة = طفع العرق Sudamina . || التهاب الغدة - Hidradenitis . || تعرق Diaphoresis . || - Hidrosis . || زائد Ephidrosis . || - تين = صَنَة Bromidrosis . || - Caci- . || drosis . || داء - العزير Sweating Sickness . || معرَق Sudorific . || معرقات Diaphoretics . || - Hidrotics .

عَرَقِب

شم (زر) : عَرَقُوب Jarret (F) عضو من أعضاء رجل الدواب بين الساق والوظيف . شق (ط) : عَرَقُوب (عظم) (مقابل) Talus (E)

عسج

شم (زر) : عوسج . حُضُض . خولان (F) Lyciet (L) جنس جنبيات للتزيين من الفصيلة الباذنجانية . || - أوربي (L) L. d'Europe



(L. europeum) . || - بربري (L. de Barbarie) (L. barbarum) . || - صيني (L. de Chine) (L. sinensis) . || - عربي (L. d'Arabie) (L. arabicum) .

عسر

مص (صح) : العمر (مقابل) (E) Hardness ، || (مر) - التنفس = البهر = الزلة (ضيق النفس) Dysmenorrhoea ، || - الحيض Dyspnoea ، || - دائم Permanent hardness ، || - كربوناتي Carbonate h. - لا - Non - ca. h. ، || - مؤقت Temporary h. ، || - الهضم Dyspepsia ، || (ق) إعمار (F) Déconfiture ، || - معسر Insolvable ، || - شق (ط) : عسر الاصطباغ (مقابل) (E) Dychromia ، || - البول = تقطر البول Strangury (E) ، || - البول = Dyshidrosis ، || - الحركة Dyskinesia ، || - عسرة تمييز الألوان Dyschromatopsia .

عسس

شي (ث) : عس Hanap (F) ضرب من الأقداح



الكبيرة

شق (ط) : عساس (E) Coroner شخص يحقق في الوفيات المشبهة بها .

عسقل

شم (زر) : عسقل = عسقول (F) Tubercule العسقل والمسقول الكمم أو ضرب منه والفرنسية من Tuber الدالة على الكمم لذلك كان الدكتور أمين العلوف صاحب معجم الحيوان استعار اللفظين المرئيين للدلالة على الفرنسية بدلاً من دون التي ليس لها في اللغة هذا المعنى وهي استعارة جسنة لأن كلتي عسقل وعسقول بمعنى الكمامة هما اليوم مهجوران وقد أقرهما أخيراً مجلس مجمع مصر وأقر

تفقية البذار من بزور النبات المضر المسمى لسان الحمل وأذينة الجددي .

شق (ط) : عزل = انفراد كهربائي (مقابل) Segregation (E) = تفريق

|| عزلة = إفراز Isolation ،

جر (فر) : عزَل (مقابل) (F) Isoler

to isolate (E) = العزَل || Isolation

|| Insulation . الصوت = I. acoustique

|| عزازل ج . عوازل Soundproofing

|| عزازل = Insulator Isolant ou isolauteur =

الكهربي die. ic = diélectrique || دكئة عازلة

= قاعدة Socle isolant = insulating

|| عوازل (عازلات) كهربائية Isolateurs

= e. ic insulators = électriques || معزول

Isolé = Isolated .

مع (لجم) : العازل = الشريط ال - (مقابل) (E) Insulation

|| (سك) عوازل = عازلات Dummies

شحنة عزل = شاحنة - Dummy truck .

عزم

مص (فل) : عزم (E) De. (F) Décision

(ا) بوجه عام: قرار يفضي اليه التدبر أو تبادل

الرأي في موضوع ما . (ب) سيكلوجيا : ما

يسفر عنه تدبر أمر إرادي فيجسم بين طرفين أو

أطراف مختلفة . (م) - الثني Bending

(E) moment هو عزم الازدواج الذي يعمل على

ثني الجسم . (ه) - السرعة M. of velocity

هو حاصل ضرب مقدار السرعة في طول المستقيم

الساقط من مركز القوة على مستقيم عمل السرعة أي

ع × م . || - الي Torque (Twisting m.)

هو عزم الازدواج الذي يعمل على لي الجسم . ||

- القصور M. of inertia إذا قسمنا جسماً إلى

أجزاء صغيرة جداً ثم ضربنا كتلة كل جزء في مربع

بعده عن محور معين ثم جمعنا الناتج أي بمركز ر²

سمي حاصل الجمع عزم قصور الجسم حول هذا المحور

|| - القوة M. of force مقدرتها على إدارة

الجسم حول محور ما . || - كمية التحرك M. of

momentum عزم كمية التحرك لجسم حول محور ما

هو حاصل ضرب كمية التحرك للجسم في بعده عن

هذا المحور . || (ثا) التعزيم Exorcism .

كوش (فل) : عزَم (F) Dé. (E) Decision

إن الإرادة لو تحققت فإما أن تكون سابقة على

الفعل أو حادثة مع الفعل فإن كانت سابقة فهي

عزيمية والعزم لا يتصور إلا في حق من يتردد في شيء

ثم أزمع عليه ويستتبع العزم إعادة تنظيم قوى

النفس قبل الشروع في تنفيذ الخطة التي تم تصميمها

جر (فر) : عزم السرعة (مقابل) (E) Moment

|| (E) Mo. of velocity (F) de la vitesse

- الفتل M. de torsion = m. of to .

عسب

شم (زر) : عسوب (F) Liste incomplète البياض الذي يسيل على قصبه الأنف دون أن يبلغ العينين .

|| - محززة أو مضرمة res (A. integrifolia) A. denté (A. dentata) .

عز

مص (فل) : اعتزاز بالنفس (F) Amour propre

(E) Self-respect شعور المرء بكرامته الشخصية

وترفعه عما يشينه عند الناس . || (حض) العزيزي

(I) Pitch pine (E) (Pinus rigia) خشب متين

أشد تحملاً من الموسكي يستعمل فيها يراة منه المئانة

والشدة من المصنوعات الخشبية .

عزف

مص (فن) : العازف (مقابل) (E) Player .

|| - الأول Leader .

شي (ث) : عازف الشلياق (مقابل) (F) Citharède

عزق

شم (زر) : عزَق (F) Binage حوث القشرة

السطحية من الأرض المزروعة بالمعزق أو بالمعزق

اليدوي لقتل الأعشاب المضرة ولمنع ضياع ماء الأرض

على شكل بخار . || معزَق = مِعزَقة Sarcloir

ضرب من المعاول اليدوية تُعزَق به الأرض وتنظف

من الأعشاب . || - = - Bineuse آلة للمعزق تجرها

الدواب أو المحركات . || معزق الكرم Bigorne

Bigot معزق يدوي للكروم . || معزق يدوي =

معزقة يدوية Binette أداة العزق باليد كالنكاشر .

|| نباتات معزوقة Plantes Sarclées أي تعزق

أرضها وهي النباتات التي تزرع على خطوط أو يكرون

فيها بين النبتة والثانية بُعد كان يمكن الفلاح من

عزق الأرض وإبادة الأعشاب مثالها القطن

والبطاطس والشوندر وغيرها .

عزل

مص (ق) : العزل في وقت غير لائق Renvoi

(F) intempetif . || (طبع) العازل الكهربائي

(E) Dielectric هو الوسط الذي تمتد فيه تأثيرات

القوى الكهربائية . || (اج) عزلة Isolation

|| - Segregation . || (مر) معزَل

Isolation block مكان العزل || (ثا) اعتزال

الملك = النزول عن العرش Abdication . ||

(اج) انعزالية Isolationism . || (طبع)

الموصل المعزول Insulated conductor موصل

غير متصل بما يصح أن ينقل الكهرباء منه أو اليه .

|| العازلات Isulators الاجسام التي لا تنتقل خلالها

الكهربية : || (جي) منعزلات صهارية

Segregations اجسام صخرية مستديرة أو غير

منتظمة الشكل تتفاوت أطوالها من بضعة سنتيمترات

إلى عدة أمتار وقد تبلغ مئات الأمتار عرضاً وثنشاً

عن تركيز واحد أو أكثر من معادن الصخر الناري

الذي توجد فيه .

شم (رج) : عزَل (F) Isoler (E) Isolate ،

فضل دائم لشجرة أو لأشجار عن غيرها وذلك

بإزالة الأشجار النامية حولها . || (زر) عزَل = ستر

= تنظية (F) Enrobage وبسيلة لحفظ المحصولات

الزراعية وقتياً بدرجها في مادة لا ينفذ منها الهواء .

مثاله غطس البيض في ماء الكلس ولف الثمار والجبن

بورق القصدير . || - أذينة الجددي Déplantinage

يقنذي بالنباتات. || العاشبات = العواشب
Herbivora, Herbivorous animals or Her-
bivores.

عشر

مص (ب) : العشر (E) Tithe ضريبة صغيرة كانت
تؤدى للكثينة عيناً أو نقداً للانفاق منها على
المصالح الخيرية والروحية وترجع إلى عصور قديمة
جاءها العبرانيون عيناً وكانت عند المسيحيين اختيارية
في أول الأمر ثم أصبحت ضريبة ثابتة وجرى
تقديرها بعشر ما يزيد سنوياً عما يخرج من الأرض من
المحصولات وعن المشاية والدواب والطيور وعلى
الأرباح الناجمة عن الصناعة والتجارة والحرف. ||

عشور صلاح الدين (E) Saladin Tenths في مجمع
باريس الذي انعقد سنة ١١٨٨ برئاسة البابا كلنت
الثالث تقرر فرض هذه الضريبة المعروفة بعشور
صلاح الدين للانفاق منها على محاربة صلاح الدين. ||
(ج) العشر Bitheca فرد خطي صغير دقيق
يرافق معظم الأفراد الأصلية ويقال إنه كان يحوي
فرداً ذكراً للوظيفة التناسلية في المستعمرة. ||

(اح) المشيرة Group. Sub-g. - || (ج) العشر
- Gonotheca فرد منتفخ ذو شكل برملي يقع
عند نقطة التفرع بين فروع المستعمرة الحظية ويقال
إنه كان يحوي فرداً أنثوياً للوظائف التناسلية في
المستعمرة. || (فل) - (E) Clan (١)

عشيرة الرجل بنو أبيه الأقربون. (ب) مجتمع
إنساني صغير بدائي ينتمي إلى طوتم واحد ويشترك
في ملكية واحدة ويتضامن في أخذ الثأر من خصومه
وهي أضيقت من القبيلة التي تخضع مثلها لعلاقة الدم
والعقيدة. || (اح) - (ج) العشائر (النباتية
(في علم البيئة النباتية) Association, plant (E)
إحدى وحدات المجتمع النباتي يسود فيها نوعان
غالباً. || - الدرदार (فراكينيتوم) Fraxinetum
وهي عشيرة أشجار الدرदार (فراكينيتوم) :
Fraxinus). || عشيرة (في علم البيئة النباتية)
Consociation إحدى وحدات المجتمع النباتي وهي
أصغر من العشيرة يسودها نوع واحد. || عشيرة
الأجزاء Decamerous وتوصف بها الزهرة إذا
تكون كل محيط منها من عشرة أجزاء. ||
(ج) معشر Horde.

شم (زر) : عشر (L) Calotropis procera
جنبه برية من الفصيلة الصقلابية تنمو في بلاد العرب
فيصنعون حبلاً من لحائها وعليها كلام في الأدب
العربي. || عشيرة Decumaria إشارة إلى
أجزاء زهرتها العشرة. جنس شجر من الفصيلة
القلبية. || عشيرات الأرجل Décapodes (F)
رتيبة حيوان من الرخويات الرأسيات الأرجل
الرابعيات الحشوش منها الحبار وهي أيضاً رتبة من
القشريات فيها أعلى القشريات منزلة وأتمها تركيباً مثل
الأربيان وسرطان البحر وجراد البحر.

شق (ط) : معاشرة = مخالطة (مقابل)
Intercourse (E). || عشرة لترات Decalitre
جر (فر) : معشر (E) decagon (F) déca-

منها بمادة الحشب. || عشبة البواسير
Ficaire ou Herbe aux hémorroïdes (F)



(L) Ranunculus ficaria) عشبة معمرة من
الفصيلة الحوذانية تستعمل جذورها الغلاظ في مداواة
البواسير. || - الدباغين H.aux tanneurs.



(C. myrtifolia) Corroyère. || - الفقراء
Gratiola officinale. Herbe au pauvre
Gratiola officinalis) مترجمة. نبات



سام من الفصيلة الخنازيرية يستعمل مسهلاً. ||
أعشاب 'مضرة' = حشائش - H. mauvaises
(F) ou nuisibles تنبت في الحقول والمروج
والبساتين. وهي كثيرة وأضرارها مختلفة. ||
عاشبات = عواشب Herbivores عن مجمع مصر.
الحيوانات التي تأكل الأعشاب. || تعشب =
إحشاش = إعتشاب Herborisation رحلة لدرس
النباتات وجمعها في كورة أو إقليم. || متعشبة =
'معتشبة' Herbiere الأولى من العشب على وزن مفعلة
والثانية اسم مفعول من احتش الحشيش أي طلبه
وجمه وهي مجموعة نباتات تجمع وتنشف وتحفظ
للدروس. || (رج) : أباد الأعشاب. Weed, to
(F) Sarcler (E) (١) هو أن تقلع أو تقطم
أعشاب رديئة تموت نحو النباتات التي لها
فائدة أكبر. ويقصرون المعنى أحياناً
على الجفاء أي قلع الأعشاب من أصولها.
(ب) هو أن تقلع أو تقطم جميع أشكال الأنبئة
حتى الأنبئة الحشيبية التي تموت نحو الشجيرات في
مرحلة البذر. سواء في المشتل أو في الحرجة.

مص (ن) : عشب (E) Herb نبات طري غير
متعشب ساقه خضراء قليلة الاحتمال. || (صح)
رائحة عشبية Grassy odour. || (اح)
عاشب (ج) عواشب (E) Herbivora حيوان

كذلك كلمة دونة لاشتهارها. جزء من ساق نباتية أو
من جذر نباتي يكون قاسياً ومكثراً ومنتفخاً ومحتوياً
على مواد غذائية معتزلة.

عسكر

مص (ب) : إقطاع العسكر Serjeanty (E)
الأرض التي تمنح في مقابل الخدمة العسكرية. ||
(ج) عسكرية Militarism.

شي (ث) : عسكر = خيم (مقابل) Camper (F)

عسل

شم (زر) : عسل = شهد = أرني Miel (F)
العسل يذكر ويؤثج أعسال وعسول والطائفة منه
عسل وعسل النحل عمل العسل والمائل والعسال
مشتار العسل. مادة سكرية يصنعها النحل من مغشور
الزهر ويضعها في التخاريب ويفطها بقطاء رقيق من
الشمع. || عسلية = ملبثيوس (F) Méliante



(L) Melianthus) الثانية معربة. الاسم العلمي من
اليونانية بمعنى زهرة العسل إلماعاً إلى العصارة
السكرية في الزهر. جنس زهر من الفصيلة القديسية
|| - زباء (M. comosus) M. Chevelu
|| - صغيرة (M. minor) M. petit. ||
- كبيرة (M. major) M. grand ou pyramidal
|| - مشطية (M. pectinatus) M. pectiné.
مد : المسلة (مقابل) (F) Ruche.

عسلج

شم (زر) : عسلج = ناجيمة (F) Scion ج
عسلج ونواجم. غصن ابن سنته يكون إما نامياً
على الطعم فسميته عسلجاً وإما ناجماً من البزرة
فسميته ناجمة. || عسلج Brindille غصن
دقيق أملس طوله ١٠ - ٢٠ سنتيمتراً ينتهي غالباً
بدرع ثمري. وفي علم الحراج هو الفصن الدقيق
على الفرع.

عشب

شم (زر) : عشب = بققل (F) Herbe الواحدة
بالتاء وفي اللغة تدل كلمة بققل على العشب وعلى
الحضرة أي Légume وهي هنا بمعنى العشب لكننا
لم نستعملها في معجمنا هذا إلا بمعنى الحضرة خشية
الالتباس واكتفينا بذكر العشب وحده مقابل
Herbe فقلنا مثلاً: هذا النبات عشب. وأوجنبه
Arbuste أو شجرة Arbre ولم نقل هذا النبات
بققل. والعشبة نبات رخو تظل أجزاءه الهوائية
ومنها ساقه خضراً دائماً ثم تموت تلك الأجزاء في كل
سنة وتكون العشب من حيث مدة حياتها حولية أو
بحولية أو معمرة والعشبة المعمرة تمكث حية من سنة
إلى أخرى بأجزائها الأرضية. || عشبي =
حشيشي Herbacé نعمت للنباتات التي تكون
نسجها رخوة لينت خضراً مائة أشبه بمادة الورد.

Nerve pentagon حلقة عصبية ذات خمسة جوانب حول الفم في الجلدشوكيات . || مركز - N. centre هو مجموعة من الخلايا العصبية ترتبط بوظيفة خاصة . || (مر) ورم خلوي - Neurocytoma هو شديد الحث ينتقل بسهولة الى العظام ويسبب أليمية شديدة . || ليفي - neurofibroma ورم مكون في النسيج الضام لغمد القلعة العصبية . || (اح) ألياف عصبية Nerve fibres خيوط يتكون منها العصب . || الحزم - Nervous Organs . || شبكة - Nerve net شبكة من خلايا عصبية وتنوأتها توصل الخلايا الجسية بالعناصر العضية في الجوف معويات . || منتهيات - N. endings وتطلق على نهايات الأعصاب . || (ط) - Axon endings = Telodendrons التفرعات النهائية للمحور العصبي . || (تا) التعصب Fanaticism Nervation - nervature (اح) تعصيب توزيع الأعصاب في الجسم ، أو العروق في ورقة النبات أو الجناح في الحشرات . || معصب Nervate ويوصف به ما له اعصاب . || (ط) العصاب Neuropathy, neurosis اضطراب نفسي أو عقلي . || عصابي Neurotic . || إعصاب (إمداد بالعصب) Innervation - المبيض In. of ovary وهو إمداد المبيض بالأعصاب . || (اح) أعصاب nervi nervorum ليفات عصبية تفرع في غلاف العصب . || (ط) الوركية sciatic nerves . || غاز - n. gas مركب سام يؤثر على الأعصاب ، وقد أعد للاستعمال كغاز للحروب . || قنطرة - فوق فجوة bridging a gap in n. . || عصبة neurone . || (اح) عصبة League . || (ق) - الأمم Société des nations (F) . || (تا) - لومبارديا Lombard league (E) أدى التنافس التجاري بين المدن الإيطالية في القرن الثاني عشر الى ظهور جماعتين للندن في لومبارديا تزعمها ميلان وبافيا وكانت كل منها تريد السيطرة على الأخرى . || هنزا Hanseatic L. هنزا لفظة ألمانية قديمة معناها الحرفي جماعة وجرى إطلاقها على فئة من التجار مارست نشاطها في البلاد الأجنبية ، فأضحت تدل على النقابة . ومنذ القرن الثالث عشر تألفت اتحادات للتجار الألمان والمدن التجارية لحماية تجار العصب وسلمهم من اللصوص والقرصان والحرب الإقطاعية وتألفت عصبة هنزا من لوبيك وهامبورج وبرين . || (اح) عصابة Gang . || شق (ط) : عصب (مقابل) Nerve (E) . || حركي - Efferent n. = Effector n. Motor n. = Rece- حسي - Afferent n. = Sensory n. ptor n. = التهاب - neuritis . || التهاب محور - neuraxitis . || التهاب - الوركية = عرق النسا Sciatica . || يعلمات - neuronophagia . || قوتر - الميهم = اشتداد الميهم Vagotonia . || خياطة - neu- rorrhaphy . || غمد - (غمد شوان) -

= - المجعومي الثاني : ويتكون من مجموعة الخيوط العصبية الخارجة من الشبكية وينتهي إلى المخ . || (اح) - تحت اللسان Hypoglossal n. العصب المحي الثاني عشر في السلويات (الرهليات) أو العصب الشوكي الأول في الفقاريات الدنيا . || - الجانبية Nerve lateralis فرغ من العصب التائه في الأسماك ، يمد جهاز الحظ الجانبية بالألياف العصبية . || (ط) - المجعومي الرابع (4th cranial n.) pathetic n. . || - السادس Six c. n. . || - الحنجري الرابع Recurrent laryngeal n. . || - الدرقي Thyroid N. . || - الدماغية الثالث 3rd cranial n. . || - الرنوي المعدي = العصب التائه pneumogastric n. (Vagus) هو العصب المجعومي العاشر . || - السمعى Auditory n. = acoustic n. . || - القوقعي Cochlear n. . || - كُنْتْسِنْس Kuntz's n. عصب من العقدة الصدرية الثانية يرسل مددا للعصب الصدري الأول . || - لساني بلعومي Glossopharyngeal n. العصب المحي التاسع . || - المأبضي الأنسي Internal pepliteal n. وهو القضي . || - المبعد Abducent n. هو العصب المجعومي السادس الذي يمد العضلة المستقيمة الوحشية للعين . || - المتوسط Nervus intermedius فرع من العصب السابع الدماغية . || - المنحرك للقلعة Oculomotor n. . || - احتقار - excavation of n. . || التهاب - Neuritis التهاب في نسيج العصب ينتج عنه اضطراب في وظيفته حركياً كان أو حياً . || - البصري N. optic . || ثلثة ال - Coloboma of O. nerve فرجة خلقية تنشأ عن نقص في انفلاق الفاح المشيمي أو الشق الحيلي في العين . || ضمور ال - البصري Atrophy of optic n. . || علامة نينل Tinel's sign of n. repair وفيها يشعر المريض بنمل أو غص إذا ضغط على جذع العصب بعيد موضع الخياطة وبعد زمن معين . || (اح) مجرى ال - Nerviduct يمر للعصب في الغضروف أو العظم . || مزدوج = مزدوج الاعصاب Diploneural عضوله مددان عصبيان . || (ط) نواة - المبعد Nucleus, abducent nerve . || وهن ال - Neurolysis . || (مر) العصبي Nervous . || التهاب الشبكية - Neuro-retinitis نوع من التهاب الحلقة البصرية يصحبه التهاب في الشبكية . || ألم - Neuralgia . || (ط) توصيل - عكسي Antidromic conduction مرور الدفعات بالألياف العصبية في عكس الاتجاه المعتاد . || (اح) الجهاز أو المجموع ال - Nervous System . || (مر) الزهري - Neurosyphilis . || زهري الجهاز ال - قبيل الوضع N. prenatal وهو الزهري الذي يصيب الجنين في أواخر الحمل . || لحمة النسيج - Neuroglia-Astroglia . || مخمس -

مضلع له عشرة أضلاع .
كوش (فل) : عشيرة 'Clan (E F) مجموعة من الأفراد ينتمون إلى توتم واحد .

عشش

شق (ط) : تمشش = تعشيش البيضة (توليد)
(مقابل) Embed (E) . || تعشيش Nidation

عشق

مص (حض) : التعشيق (E) Jointing تركيب أجزاء الخشب وتثبيتها واحد في الآخر بواسطة تشكيل مواضع التثبيت لتتزوج بإحكام . || (جي) جهاز ال - المفصلة Hinge Apparatus جهاز يتكون من بروزات هيكلية كالأنسان تتأ من الحافة الأمامية للباحة البينية في المصراع العنقي من صدفة المبرجانيات وانخفاضات أو حفر مقابلة في داخل الحافة الحرة للباحة البينية من المصراع العضدي معدة لاستقبال تلك البروزات . || (هم) تعشقة Gear مجموعة ميكانيكية مكونة من أجزاء متحركة متصلة أو متشابكة تؤدي إلى نقل الحركة أو تغيير سرعتها . || (حض) - Joint (العشيق) كل ازدواج يدخل فيه جزء من الخشب في آخر وهو أنواع (من عشق) . || ذيل الزاوية Corner توصيل الجزئين المسطحين لتكوين ركن . || طرفاً Put توصيل الجزئين بتلامس الطرفين دون دخول . || - النصف على النصف Lap توصيل الجزئين بتعارض كالصليب . || (جي) المشعشقات Articulata طائفة من المبرجانيات تتميز الصدفة فيها بانصال المصراعين بواسطة العضلات إلى جانب جهاز التعشيق يتكون من أسنان تثبت من الحافة الخلفية للمصراع العنقي وتجه إلى الخارج حيث تستقر في مغارس تقابلها في الحافة الخلفية للمصراع العضدي . || ال - Inarticulata طائفة بدائية من المبرجانيات تتميز الصدفة فيها بانصال المصراعين بواسطة العضلات وحدها وبدون وجود الأسنان والمغارس .

شي (ث) : عشق (F) Endenter أدخل خشبة في أخرى وثبتها فيها . || تعشيق Embrevement ربط قطعتين من خشب بلسان يجمع بينهما .

عشا

مص (مر) : العشا (E) Night blindness « عمى الليل » . || (تا) عشية صقلية Sicilian Vespers مذبحه جماعية حدثت سنة ١٢٨٢ م أثناء صلاة المساء ذهب عنجيتها كل الفرنسيين بحزيرة صقلية .

عصب

مص (اح) : عصب (E) Nerve (ا) في الحيوانات . || (ب) عرق بورقة النبات أو جناح الحشرة . || (ط) ال - الإضافي Accessory n. هو العصب المجعومي الحادي عشر ينشأ في التخاع المستطيل والحبل الشوكي حتى مستوى العصب العنقي الخامس وهو جزءان إضافي وشوكي . || - الاعتذاه Trophic n. . || ال - البصري N. optic = Nervus opticus = Second cranial ne.

. A. patch - لطخة - .

شق (ط) : عبيدة شريانية (مقابل)
Atheroma.

عصر

مص (جي) : العصر (E) Epoch (period)
أطول مرحلة من مراحل الحقب ويقاس مداها
بعدد قليل من عشرات الملايين من السنين ويتميز كل
حقب برتب وفصائل حيوانية ونباتية تنقرض أغلبها
أو تقل أهميتها الجيولوجية مع نهاية الحقب . ولم
تسمح وسائل تقسيم الأحقاب الى عصور إلا في
الأحقاب الثلاثة الأخيرة فقط التي تتبع دهر الحياة
الظاهرة وهذا التقسيم كالتالي :

أولاً : حقب الحياة الحديثة (الكاينوزوي)
Kainozoic Era ويشمل العصور الآتية .

الـ الحديث (الحاضر) = (الهولوسين) Recent,
Holocene period آخر العصور الجيولوجية

واحدتها اشتق اسمه من كلمتي Holos ومعناها
كامل أو تام و Cenos ومعناها حديث « حيث

بلغت الحياة أعلى مراتبها بالإنسان » .

الأقرب (البليستوسيني) (pleistocene)
period سادس عصور الدهر الحديث (أول الدهر

الرابع) اشتق اسمه من كلمتي pleistos ومعناها
الأكثر و Cenos ومعناها حديث . انقرضت

أثناءه الثدييات العظيمة وبرز فجر الثقافة الفكرية
والصناعية وامتاز بكثرة الجليد الذي طغى مراراً

على أجزاء شاسعة من سطح المعمورة وقد بدأ منذ
حوالي مليون سنة وفي أثناءه كثرت الأمطار في

مصر ولم يفظ الجليد أرضها .

(البلايوسيني) (pliocene period) خامس عصور
الدهر الحديث . اشتق اسمه من كلمتي pleion

ومعناها « كثير » و Cenos ومعناها « حديث »
كثرت فيه نسبة الأحياء الحديثة وقد بدأ فيه ظهور

الإنسان . انتهى منذ حوالي ١٥ مليون سنة .

الـ الوسيط (الميوسين) (Miocene period)
رابع عصور الدهر الحديث اشتق اسمه من كلمتي

Meion بمعنى وسيط و Cenos بمعنى حديث .
كانت الحياة فيه وسطاً بين الحياة قبله وبعده وأهم

أحيائه أجداد الفيلة .

(الأوليجوسين) (Oligocene period) ثالث
عصور الدهر الحديث اشتق اسمه من Oligos

ومعناها « قليل جداً » و Cenos ومعناها « الحديث »
ارتقت الأحياء فيه قليلاً عما كانت عليه ومعظم

صخوره قارية ومن مميزاتة في مصر وجود أحافير
لأجداد الفيلة . مضى عليه حوالي ٣٥ مليون سنة

حيث انقرضت النيمات .

(الإيوسين) (Eocene period) هو ثاني عصور
الدهر الحديث . اشتق اسمه من كلمتي Eos

ومعناها الفجر و Cenos ومعناها الحديث . عاشت
أثناءه أسلاف معظم ما نراه من الأحياء اليوم كما

تتميز صخوره بأحافير النيمات Nummulites
وانتهى منذ حوالي ٤٠ مليون سنة .

الـ الأسبق (الباليوسين) (Palaeocene) أول عصور
الدهر الحديث . وفيه ظهرت أول أنواع الحيوانات

ne. لمنع الانتباس بين المرض العصبي العضوي
organic nervous disease والمرضى العصبي الوظيفي
functional nervous disease وقد فرقت مدرسة

التحليل النفسي بين عصاب نفسي المنشأ وعصاب
جسمي المنشأ أو عضوي المنشأ وأطلقت على الثاني
لفظ actual neurosis أي مسبب عن عوامل
جسمية راهنة لا عن كبت الانفعالات في الطفولة
وهذه العوامل الجسمية الراهنة هي في العادة الافراط
الجنسي وخاصة الاستمناء

شم (زر) : عصب (Bistournage)
ضرب من الحصاء تقتل فيه جبال الحصى فتضمحل ولا

تسل . عصب = عارشة = معرشة = معترشة =
متسلقة Liane كل نبتة ساقها طويلة قصفة

معرشة كظيان السياج وصريمة الجددي والكرمة
العذراء .

السوس = بسلى أمريكية Liane



à réglisse, Pois d'Amérique (F) (A. preca-
torius) (L.) وسماء الدكتور أحمد

عيسى « حب العروس وششم وقلقل » على حين أن
كلا منها نبات غير هذا النبات وسماء عيون الديك .

قلت لعله عيون الديكة المذكور في المفردات وهو
جنينة تستعمل جنورها كعرق السوس ولها بزور

حمر لامعات على كل منها نقطة سوداء يسمنعون
منها عقوداً وأساور للأولاد .

عصائب Banderoles ما يوضع على غلب التبغ وغيرها
إشارة الى دفع الضريبة .

عصبيات الأجنحة névroptères رتبة من الحشرات منها فصيلة ليوت
عقرين وفصيلة أسد الأرق وغيرها .

شي (ث) : عصابة = إكليل (مقابل)



Diadème . = هاشم Bandeau .

الأرجوان Angusticlave يتميز بها فرسان
الرومان .

جر (فر) : عصب (في البناء) (مقابل) .
nerve (F) rib (E) عصب بصري

nerf optique = optic nerve .

مد : عصاب (مقابل) (nevralgie , Bandeau)
عصب

مص (مر) : تَعَصُد (مقابل) (Atheroma)
قرحة تعصدية Atheromatous ulcer .

neurec - قطع - lemma = neurolemma

tomy . = مبهم (العصب الرئوي المدي)
Vagus . = وركي - Sciatic nerve .

ولوع بال - neurotropic . التهاب الأعصاب

المعدية Polyneuritis . = حمية Sensory

nerve . = علم - neurology . عصبى =
نسبة للأعصاب = - المزاج nervous . جهاز

n. System . = أنبوب - neural .

n. Tube . = قناة عصبية n. canal . =
عصبى = نسبة للأعصاب = نسبة لداء العصبي

neurotic . = - مختص بالأعصاب = مقو
للأ - neuritic . = داء - neurosis .

ليفي - neurofibromatosis . = دبق -
= لحمية عصبية neuroglia . = شواش -

مرض - neuropathy . = عرقى - Angio-
neurotic . = نسبة للوهن - neurasthenic

neurotic . = نسبة للشواش - = نسبة للأمراض العصبية
neuropathic . = ورم - neuroma .

ليفي - neurofibroma . = وهن - = نهك
= نوراستينيا neurasthenia . = خلية

مصورة عصبية neuroblast . = علم الأمراض -
neuropathology . = هيولى - neuroplasm

neuroblastoma . = ورم مصورات الخلايا -
neuralgia . = ألم عصبى

Trigeminal n. . = عصابة
= رباط الرأس Capeline . = تعصب = توزع

الأعصاب neuration = nervation . =
إعصاب = تعصب Innervation . = عضبون

= وحدة عصبية neuron .
كوش (قل) : عصاب = مرض نفسي = مرض

عصبي وظيفي neurosis, Psychoneurosis,
Functional nervous disease (E) névrose,

Psychonévrose, Maladie nerveuse lon-
tionnelle (F) مرض نفسي أو مجموعة أعراض

نفسية كالانفعالات المكبوتة والصدمات والصراع .
وتعرف الأمراض النفسية أو العصابية بالأمراض

العصبية الوظيفية ، غير أنه يستحسن عدم استعمال
هذه التسمية الأخيرة نظراً لصعوبة تحديد الفرق بين

ما هو عضوي وما هو وظيفي تحديداً واضحاً كما
أنه يكون من الخطأ تسمية المرض النفسي بالمرض

العصبي إذ ان المرض العصبي عضوي المنشأ دائماً
وعلاجه من اختصاص طبيب الأمراض العصبية

(E) neurologist في حين أن علاج الأمراض
النفسية من اختصاص طبيب الأمراض

العقلية psychiatrist أو المحلل النفسي (٢) منماً
لبس يفضل ترجمة neurosis أو psychoneurosis

بعصاب والفرق بسيط بين اللفظين فالأول يشير
خاصة إلى الأعراض الجسمية كاللشجنجات والنوبات

العصبية وحالات فقدان الحس والحركة فتقداناً
وظيفية أي بدون إصابة عضوية في الجهاز العصبي .

أما الثاني فيشير خاصة إلى الأعراض النفسية
كالكشوك والمخاوف والوساوس والأفكار المتسلطة

والقلق ويؤثر الآن استعمال كلمة Psy. بدلاً من

جهاز تعصر به المواد أو تكبس وهو أشكال . ||
(حض) العصر Juice ما يخرج من المادة بعد
عصرها . || (اح) عصيري Succulent . ||
(تا) المعاصر Contemporaneous . = التاريخ
العصري أو الحالي أو الحاضر Contemporary
History . || العصور الوسطى = القرون -
Middle Ages .

شم (زر) : عَصْر (F) Période اشتهرت كلمة
عصر بدلاً من طور وأقربها مجلس جمع مصر . تطلق
على كل قسم من أقسام الأحقاب أي الدهور Ères
الجيولوجية . || - البرمي Période permien
منسوب إلى إقليم روسي اسمه برمية . نهاية الدهر
الأول في الجيولوجية . || - الثلاثي P. Triasique
الفرنسية من Trias وهذه من كلمة يونانية معناها
ثلاثة الماعز إلى أقسام هذا العصر الثلاثة . أدنى عصر
جيولوجي في الدهر الثاني فيه خمس حقوب أو قس
خمس أزمان كلها منسوبة إلى أعلام قنبر . وشرقي
البحيرة المنتنة أي البحر الميت أرضون قليلة من هذا
العصر . || - الجوري P. Jurassique نسبة إلى
جبال جورا في أوربة لأن صخره مبذول فيها . وهو
أيضاً مبذول في قلب جبال الشام الساحلية من
الجبل الاقرق شمالاً إلى جبل عجلون فسيناء جنوباً .
عصر جيولوجي من الدهر الثاني ترى أهم أزمائه
في الشام : الباجوسي باسم بلدة فرنسية ، والباطوني
Bathonien باسم بلدة في انكتر ، والكلوفي
Callovien والأكسفردي Oxfordien نسبة إلى
مدينة أكسفردي في انكلترا واللوزيتاني Lusita-
Lusitania وهو من اسم إحدى الكور الأسبانية أيام
الرومانين والسكواني Séquanien والكمريسي
Kimméridgien نسبة إلى خليج في انكلترا . ||
- الحديث (الحاضر) (هولوسين) P. Holocène
أقر مجلس جمع مصر الاصطلاح العربي . ومعنى
الفرنسية الحديث تماماً أي الكامل الحدائثة وهو
العصر الثاني من الدهر الرابع والعصر السابع من
الدهر الحديث وهو أحدث العصور الجيولوجية وآخرها
وفيه الزمن الحاضر ويحيى مكانه في الترتيب بعد
العصر الحديث الأقرب ، أي البليستوسين . || -
- الأسبق (الباليوسين) P. Paléocène أول عصور
الدهر الحديث ويليه العصر الحديث السابق Eocène .
|| - السابق (الايوسين) P. Éocène أقرها مجلس
جمع مصر والفرنسية من لفظتين يونانيتين بمعنى فجر
الحديث . ثاني عصر من عصور الدهر الحديث في
الجيولوجية تلا العصر الحديث الأسبق ، الباليوسين ،
ويليه العصر الحديث اللاحق ، الأوليفوسين . ||
- اللاحق (الأوليفوسين) P. Oligocène
أقرها مجلس جمع مصر . والفرنسية معناها الأصلي
القليل الحدائثة جداً بشيرون بذلك إلى ان في هذا
العصر الجيولوجي قليلاً من احفار الأحياء الحديثة .
ثالث عصر من عصور الدهر الثالث ، الحقب
الثالث ، في الدهر الحديث وهذا العصر الحديث
الأحقق يلي في الترتيب ، العصر الحديث السابق ،
أي عصر الأيوسين . || - الوسيط (الميوسين)
P. Miocène أقرها مجلس جمع مصر . والفرنسية

Cambria الاسم القديم لمقاطعة ويلز بالإنجليزية حيث
اكتشفت صخوره ودرست جيداً لأول مرة . وأهم
أحافيره : الترابوليت Trilobite وقد انتهى منذ
حوالي ٤٠٠ مليون سنة . || (جع) - البرنزي
Bronze Age العصر الذي استخدم فيه أدوات
مصنوعة من البرنز ويمثل مرحلة حضارية بين العصر
الحجري الحديث وعصر الحديد . || (تا) -
الجليد Ice age عصر جيولوجي غطى فيه الجليد
مساحات واسعة من القارات بسبب تغير في ظروف
المنح وقد تخللته فترات دفيئة نسبياً تراجع فيها
الجليد . || - الحجري الحديث (النيوليتي)
neolithic وفيه ظهرت الزراعة واستأنس الحيوان
وقامت صناعة الفخار وصقل الحجارة . || -
القديم (الباليوليتي) Palaeolithic عصر من عصور
ما قبل التاريخ يبدأ بالمرحلة التي وجدت فيها
أدوات حجرية لا يشك في نسبتها إلى الانسان
ويشمل المراحل الثلاث التالية : || (١) -
الأسفل Palaeolithic, Lower أقدم أواخر العصر
الحجري القديم ومعظم أدواته من نوع النواة . || (٢) -
الأوسط Palaeolithic, Middle وفيه
بدأت صناعة أدوات الشظايا . || (٣) - الأعلى
Palaeolithic, Upper وفيه تعددت نماذج الأدوات
وتنوعت المواد التي تصنع منها كما ظهر الفن مثل
نحت الحجارة ونقش جدران الكهوف . || -
النحاسي Chalcolithic العصر الذي استعمل
الانسان فيه النحاس وظل الحجر مستعملاً كذلك .
|| فجر - (العصر الأبوليتي) Eolithic العصر
الذي ينتمي إليه أقدم ما عثر عليه من الأدوات
الحجرية البدائية التي يحتمل أن تكون من صنع
الانسان . || - ما قبل التاريخ Prehistory عصر
طويل من تاريخ البشرية يبدأ بظهور الانسان على
الأرض ويستمر حتى يبدأ التاريخ المكتوب . || -
قبيل - Proto-history الفترة الأخيرة من عصور
ما قبل التاريخ وهي تقضي مباشرة إلى العصر
التاريخي . || (ك) (عَصْر) Expression of
dye stuffs إخراج السائل الذي في القماش بالضغط
عليه وتقدر نسبته بكمية السائل المتبقي لكمية
السائل الأصلي . || (جع) الأعصار Cyclone
منطقة من الضغط المنخفض تجذب الرياح إلى مركزها
في اتجاه عكس عقارب الساعة في نصف الكرة
الشمالي والعكس في نصف الكرة الجنوبي . تعرف
هذه المناطق في العروض الوسطى بالمنخفضات الجوية
: || - هوركان Hurricane دوامة في الهواء تتجه إلى
أعلى . || الطر الأعصاري Cyclonic rain مطر
ينشأ من رياح الأعصار . || (اح) العصاراة
Fluid . || (ط) - البنقراسية أو - المعقدية
Pancreatic juice . || (اح) - الخلووية
Cellular sap . || - النووية nuclear S . ||
(ط) العاصرة Sphincter . || زاوية -
S. angle . || (حض) العصاراة Squeezer
آلة في الحلات تعصر المادة . || - Presse-fruits
آلة عصر الفواكه . || معصرة = مكبس Press

الثديية Marsupials (الكيسيات اللامشيمية)
ثانياً : حقب الحياة الوسطى (الميزوزوي) .
Mesozoic Era ويشمل العصور الآتية :
|| - الطباشيري Cretaceous Period العصر
الثالث والأخير من الدهر الوسيط . اشتق اسمه من
كلمة Creta ، طباشير ، يدل اسمه على كثرة
الصخور الطباشيرية فيه . انتشمت أثناءه الحيوانات
الثديية البدائية Marsupials كالقنغر وظهرت
النباتات المزهرة وبدأت الزواحف الضخمة
والأمونيات بانتهائه منذ ٧٠ مليون سنة . || -
الجوري Jurassic period العصر الثاني من الدهر
الوسيط اشتق اسمه من Jura جورا غرب
سويسرا . سادت فيه الزواحف الهائلة Dinosaurs
والأمونيات Ammonites ونباتات الفصيلة
السيكاسية Cycads كما ظهرت فيه أول الطير
Archaeopteryx وقد انتهى منذ حوالي ١٤٠ -
١٢٠ مليون سنة . || - الثلاثي (الترياسي)
Triassic period العصر الأول من الدهر
الوسيط . اشتق اسمه من أن صخره قسماً
مكتشفها بألمانيا ثلاثة أقسام فيه أخذت الزواحف
في الانتشار وقد انتهى منذ حوالي ١٧٠ مليون
سنة .

ثالثاً : حقب الحياة القديمة (الباليوزوي)
palaeozoic Era ويشمل العصور الآتية : || -
البرمي permian period العصر السادس والأخير
من الدهر القديم اشتق اسمه من Perm مقاطعة
بروسيا انقرضت أثناءه معظم الكائنات السالفة
الذكر . كما كثرت فيه رواسب الأملاح بسبب
حرارة جوه . وقد انقضى منذ حوالي ٢٠٠ مليون
سنة . || - الكربوني (الفحمي) Carboniferous
Period العصر الخامس من الدهر القديم .
ويدل اسمه على وفرة الفحم بين صخره وهو بقايا
النباتات غير المزهرة التي ازدهرت من قبل في
غابات شاسعة . وقد انتهى منذ حوالي ٢٢٠ مليون
سنة . || - الديفوني Devonian Period العصر
الرابع من الدهر القديم اشتق اسمه Devonshire
مقاطعة بالإنجلترا وأهم أحافيره الاسماك والمرجانيات
الرباعية Tetracoralla والسرخسيات Ferns
وقد انتهى منذ حوالي ٢٨٠ مليون سنة . || -
السلوري (الجطلندي أو العطلندي) Silurian
Period (Gothlandian) العصر الثالث من الدهر
القديم اشتق اسمه من كلمة Silures اسم قبيلة سكنت
ويلز قديماً وكذلك من كلمة Gothland اسم جزيرة
في بحر البلطيق . وأهم أحافيره العقارب وفي
نهايته ظهرت الأسماك وقد انقضى منذ حوالي ٣٢٠
مليون سنة . || - الأوردفيسي Ordovician
Period هو العصر الثاني من الدهر القديم وقد اشتق
اسمه من كلمة Ordovice اسم قبيلة قديمة كانت
تسكن شمال ويلز وأهم أحافيره الجرابتولايت
Graptolites وقد مضى عليه نحو ٣٥٠ مليون سنة
|| - الكمبري Cambrian Period العصر
الأول من الدهر القديم وقد اشتق اسمه من كلمة

أيضاً تصغير سابقها والمُصَيِّفة هذه هنة شفافة صغيرة تحت المُصَيِّفة ملاصقة للزهرة وهما مُصَيِّفتان لكل زهرة من زهرات السنبيلة. || عَصَافَة Balles مجموع المَصَفَات والمُصَيِّفَات التي تنفصل عن حب السنبال في الدُراس. || مِصَصَفَة = مُشَرَّنَفَة Ecimeuse آلة تحش الزرع عالياً خشية الضجمان. مص (جغ): العاصفة الثلجية = الدمق Blizzard (E) الدمق هو البرد مع الريح ينفث الإنسان من كل أوب حتى يكاد يقتل والعاصفة الثلجية ريح عنيفة عملة بالثلج الدقيق تكاد تنعدم معها الرؤية. وقد يسقط بمض ثلجها من السحاب ولكن معظمه تثيره الريح من سطح الأرض. || - القبارية Dust Storm عاصفة ينفث فيها الغبار الغلاف الغازي ويقطل مدى الرؤية. || (اج) عَصِيفَة سفلية (infe- Lemma rior palea) قنابة صغيرة في سنبيلة النجيليات وتوجد في إبطها زهرة وتحتويها بداخلها.

شي (ث): عَصَافَة (F) Soufflerie منفاخ كبير الحجم عصفور

شم (زر) عصفور (I.) Passerj (F) Moineau جنس طير من رتبة الجوائم المحروطينات المناقير فيه أنواع كثيرة. || - جبلي (P. mon-friquet) M. tanus لعله الذي يسمى عصفور الببادر في جبل الثلج في الشام. || - معروف = - دوري M.



شم (زر) عَصَف = شَرَّنَفَة (F) Ecimage قطع شرناف الزرع أي ورقه إذا طال وهم يقطعونه أو قل يشرفونه خشية الضججات Verse. || عاصِف = عاصِفَة Tempête. || عَصَافَة = عَصَافَة Glume ليس في مجامنا ألفاظ يتميز بها مدلول كل من هذه الكلمة الفرنسية والتين



تليانها ففي القاموس العَصَافَة ما سقط من السنبال من التين. والقنبُوع وعاء الحنطة. ومن معاني العَصَف في المحصص ما على الحبة من الحنطة وغيرها من عشور التين ويوجد ألفاظ لأوعية السنبال عموماً أي «السنبيلات» كالأخبية واللثائف والأكام والأكمة والمصفة عالياً قنابة تحيط خارجياً بسنبيلة النجيليات وهما عصفتان لكل سنبيلة. || - الحمر Bouquet من معانيها أيضاً جرب يصيب الضأن وغصن قصير يحمل أزهاراً يسمنه طاقة أيار أي طاقة مايو. || عَصِيفَة Glumelle تصغير عَصَفَة كما أن الكلمة الفرنسية تصغير التي سبقها والعصيفة عالياً قنابة تحيط بزهرة النجيليات وعليها ينشأ الشفا أي الحسك في بعض أصناف الحنطة وفي الشعير وهما عَصِيفَتان لكل زهرة من زهرات السنبيلة. || عَصِيفَة Glumelle تصغير عَصِيفَة أي تصغير المصفر وإن لم يميزوه. أمبا الكلمة الفرنسية فهي

تأكل التين كأبي قلنوسة Fauvette الذي ذكره يسمى في لبنان وجبل الشيخ الحوري وأثناء الثمار. || عصفورية (F) Hétérotome (L) ma جنس زهر من الفصيلة الجريسية لها ثور يشبه صفار العصفور التي تسمى العصفور الذبابة.

مص (ط): المصم الرجسي (E) Rugby wrist ويحدث في المصم ألم في حركته وتعبق بسبب كدمات في الضروف الليفي المثلث. شق (ط): مصم اليد (مقابل) Wrist. عصا شي (ث): عصا (مقابل) (F) Baguette=canne. || - سحرية B. magique. || - القيادة B. le commandement. || - الكهانة = - العرافة B. Augural. شم (زر): عصا الذهب = صوليداجة. Solidage

شي (ث): العصر الأشولي Epoque Acheuléenne من أدوار العصر الحجري القديم. || - الإينولوتي Enéolithique ما بين العصر الحجري والعصر البرونزي. || - الإينوليتيكي Période Enéolithique العصر الحجري النحاسي وهو العصر الواقع بين العصر الحجري الحديث والعصر البرونزي القديم. || - الأوريناسي Aurignacien وهو من أقدم عصور الدور الحجري. || - الثيني Thinite نسبة لسلالات مصرية خاتمة قديمة. || - الثيني Chelléenne. || - الحديد = زمن = - = عهد Age du fer. || - الثاني (في أوربة) Renaissance Epoque de la tène. || - النهضة Expression شق (ط): عَصْر = تصغير (مقابل) (E) Lime Juice عصير الليمون. || عصارَة = J. Succus = موعية (S. Enteri-cus. || مَعْصِرَة = مَعْصِرَة (عضلة مستديرة) Sphincter. || - شرجية (عضلة) (Anal S. مع (سر): المصير (مقابل) Juice. || إعصار راعد Thunderstorm

عصص

مص (اج): عَصَص (E) Cocyx عظم صغير في نهاية العمود الفقاري في الإنسان والقردة العليا ويتكون من التئام ثلاث فقرات أو أربع. || عَصَصَة Cocygodynia ألم عصي أو روماتزمي في الرجا العصصي. || (اج) عَصَصِي Cocygeal. || (ط) الضفيرة المصصية C. plexus ضفيرة صغيرة تتكون من العصين المعجزي الخامس والمصص وتعتبر عادة مكونة لجزء من الضفيرة القبلية وتنشأ منها الأعصاب الشرجية.

عصف

شم (زر): عَصَف = شَرَّنَفَة (F) Ecimage قطع شرناف الزرع أي ورقه إذا طال وهم يقطعونه أو قل يشرفونه خشية الضججات Verse. || عاصِف = عاصِفَة Tempête. || عَصَافَة = عَصَافَة Glume ليس في مجامنا ألفاظ يتميز بها مدلول كل من هذه الكلمة الفرنسية والتين تليانها ففي القاموس العَصَافَة ما سقط من السنبال من التين. والقنبُوع وعاء الحنطة. ومن معاني العَصَف في المحصص ما على الحبة من الحنطة وغيرها من عشور التين ويوجد ألفاظ لأوعية السنبال عموماً أي «السنبيلات» كالأخبية واللثائف والأكام والأكمة والمصفة عالياً قنابة تحيط خارجياً بسنبيلة النجيليات وهما عصفتان لكل سنبيلة. || - الحمر Bouquet من معانيها أيضاً جرب يصيب الضأن وغصن قصير يحمل أزهاراً يسمنه طاقة أيار أي طاقة مايو. || عَصِيفَة Glumelle تصغير عَصَفَة كما أن الكلمة الفرنسية تصغير التي سبقها والعصيفة عالياً قنابة تحيط بزهرة النجيليات وعليها ينشأ الشفا أي الحسك في بعض أصناف الحنطة وفي الشعير وهما عَصِيفَتان لكل زهرة من زهرات السنبيلة. || عَصِيفَة Glumelle تصغير عَصِيفَة أي تصغير المصفر وإن لم يميزوه. أمبا الكلمة الفرنسية فهي

من لفظتين يونانيتين بمعنى اقل حدادة الماعاً الى ان ما يحتويه هذا العصر الجيولوجي من أحفار الأحياء الحديثة أقل مما يحتويه منها العصر الذي يليه: الرابع من عصور الدهر الثالث في الدهر الحديث. وهذا العصر يلي في الترتيب «العصر الحديث اللاحق» أي عصر الأوليغوسين وفيه ازمان Ages «حسوب في جمع مصر» منسوبة الى اعلام قتعرب. || - السيفوني P. Dévonien. Devonshire كلمة مأخوذة من اسم في انكلترة. عصر جيولوجي من عصور الدهر الأول من ازمانه أي حقابه الجيدني Gédinnien نسبة الى اسم قرية تكثر طبقاته فيها، والكبلنسي Coblentzien نسبة الى اسم المدينة الألمانية المشهورة والايغلي نسبة الى نجد من نجد المانيا، والجيفي باسم بلدة فرنسية والفرسني Frasnien باسم بلدة بلجيكية والقاسمي Famennien وهو اعلى الطبقات الديفونية ينسب الى كورة بلجيكية. || - السيلوري P. Silurien نسبة الى Silures اسم شعب قديم من شعوب بريطانيا. عصر جيولوجي من عصور الدهر الأول فيه ازمان كلها منسوبة الى اعلام قتعرب مثل الكمبري Cambrien وهو من Cambria اي بلاد الغسال والاردفيسي Ordovicien من اسم احد شعوب بلاد الغال والنطلندي Gothlandien نسبة الى جزيرة غطلندة في السويد. || - الطباشيري P. Crétacique عصر جيولوجي من عصور الدهر الثاني ومن اكثرها انتشاراً في بلاد الشام. اهم ازمانه: النيوكومي niocomien نسبة الى الاسم اللاتيني لمدينة نوثاتل السويسرية، والأبتي Aptien نسبة الى بلدة فرنسية، والألي Albien نسبة الى ولاية فرنسية اسمها Albe والسينوماني Cénomaniين والطوروني Turonien نسبة الى الاسم اللاتيني لكورة Touraine الفرنسية والسينوني Sénonien من اسم قديم كان يطلق على كورة شيبانية في فرنة. || عَصِير = عَصَار = عَصَارَة Moût سائل سكري يستخرج من بعض الثمار كالغلب والتفاح والكثري ويُعد للاختار. || - الحصرم Verjus يضيفونه أحياناً الى الحجر لتزويد حموضته ويستعملونه في صناعة الخردل أما عندنا فيستعمل في تخميض الشراب السكري. || عَصَارَة خلوية Suc cellulaire سائل في خلية النبات. || - معديّة S. gastrique سائل حامض لالون له يحتوي على قصفانات وكلووروات قلوبية وعضونات وهذه العصارة يفرزها غشاء المعدة. تصلح خاصة لحضم المواد الآحية «الزلالية». || - النبات = لبن - Latex في المسجات وجدتهم يقولون «لبن» اجتره. عصاره لبنية تفرزها قنوات بعض النباتات. || عاصِرَة = مِهْرَس Fouloir آلة تسحق العنب وتخرج عصارته وهي عواصر او مهروس. || مَعْصِرَة Huilerie مصنع لاستخراج الزيت والأدهان وفي العاصر الحديثة ثلاث آلات: مِسْحَق ومِعْصَر مائي وراووق. || إعصار Ouragan. || - شديد Cyclone

سروع الكرم الجديدة . || عضد Emondage
قطع الفروع والقضبان العارضة التي تثبت على سوق
الشجر أو على فروعها العظام . مثاله قطع قضبان
الخور في الفوطة والعضد ما عضد من القضبان . ||
عضديات الأرجل Brachiopodes . طائفة
حيوان من شعبة أشباه الديدان . || عضيد Palmette
شكل من أشكال الأشجار المثمرة المقلدة ولفظ
العضيد مستعار من ألفاظ النخل . || يعضيد
Zollikoferia tenuiloba ou Launæa t (L.)
عن كتاب پوست وكانت كلمة يعضيد تطلق على
الطرخشقوق وعلى أنواع من الهندبا البري كالخندربلي
أي (F) Chondrilla وغيره . بقلة برية من الفصيلة
المركبة «الهندباوات» تكثر في الأراضي الرملية . ||
مِعْضِد Émondoir أداة العضد . || (رج): عضادة



آلة Alidade (FE) للتخطيط تستعمل بعد تحويرها
قليلاً لتعيين موقع الحريق وهي في جوهرها مسطرة
لها مصويتان شاقوليتان اتجاههما مواز لحافة المسطرة .
شي (ث): عضد للانسان = مساعد للأشياء (مقابل)
Bras (F) . عضادة Jambage للباب والنافذة

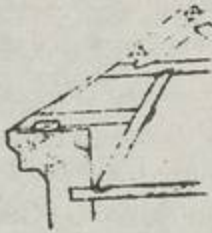

ونحوهما . || Alidade شبه مسطرة لها شطيتان
هما اللبتان وفي وسط كل لبنة ثقب وتكون على
ظهر الاسطرلاب وبها يؤخذ ارتفاع الكواكب
والتعريف الفرنسي من العربية . || الباب Pied
Contrefort = droit = piédroit . || الدعم
Brachium (E) : العضد (مقابل)
Brachial . || عضدي - رأسي
cephalic . || (جغ) العضادة Alidade الذراع

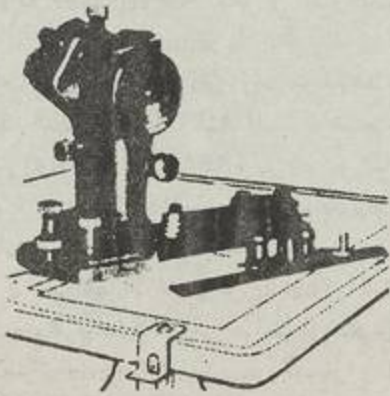

المتحرك للآلات التي تستعمل في قياس المسام
الزاوية .

شق (ط): عضدي رأسي Brachiocephalic

عصية . || - البصل (ط) B. cepivorus . || -
البطاطس B. radicola تحدث مرض احمرار
البطاطس . || - الحامض اللبنيك B. acidi lactici
|| - الخل B. aceti . || - الزيتون B. olea
تحدث سل الزيتون أي Tuberculose de l'olivier
(F) . || - الشوندر أو البنجر B. tabificans (L)
|| - النشا = عصية الزبدة Ferment butirique
(F) B. amylobacter ou B. butyricus (L)
مص (جي) : عصا العرافة Divining rod (E)
عصا تتخذ من فرع شجرة أو نحوها ويؤمن أن لها
صفات سحرية عندما يستعملها العراف والمفروض أن
تنبئ عندما تكون فوق خام أو بتروول أو مياه
بحسب تخصص العراف . || (تأ) عاص = ثائر
Insurgent ج عصاة وثوار : || (اج) عصيان =
تمرد Rebellion . || (ق) العصاة = البغاة = الثوار
Rebels . || (ك) استعصاء Tenacity هي مقدار
قوة الشد اللازمة لكسر جسم ما وتقاس بمقدار القوة
بالنسبة لوحدة المساحات كالذئب على السنتيمتر المربع
أو الأرتال على البوصة . || العصية = باسيل =
باصيل Bacillus بكتيريا توجد على شكل عصي
صغيرة وتتكاثر بالانقسام . || (ط) - أبليواس
Oppler-Boas b. نوع من البكتيريا يوجد في العصير
المعدي في حالات سرطان المعدة . || - موراكس
اكسينفيلد Morax-Axenfeld b. ويصيب جلد
جفن العين والملتحمة . || - الرئة = نيمو باسيل
Pncumo b. وهو باسيل التهاب الرئة . || - نظير
القولوني = باسيل الباراقولون paracoloni b.
جرثومة من مجموعة الباسيلات النيلية لصبغة جرام
التي منها باسيل التيفود وباسيل القولون .
شق (ط) : عصيات ايبيرت (مقابل) Eberth,s
Bacillus . || - بغايفر (راجيبات التزلة الوافدة)
B. pfeiffer,s . || - كلييس لوفز (خنثاق)
Klebs-loeffler B. || - الهيصنة الاسوية
(عصيات فاصلة) Comma B. || - وتدية خناقية
Corynebacterium Diphtheriae . || عصوي
الشكل Basilliform . || بيلة عصوية Bacilluria
جر (فر) : عصا (مقابل) Bâton (F) Stick (E)
|| استعصاء = Toughness = Tenacité .
مع (تب) : عصا ناشزة = ارتفاع المضرب عن
الكتف High stick (E) . || شبك = شبك
العصا بعضا للاعب Hooking .

عضب

مص (ن) : العضية : هو حمض وحمض وحمض
حلو Oxalis corniculata (L) من الفصيلة الحمضية
Oxalidaceae عشب منتشر قائم مشعر له جذور
ليفية وأوراقه كثيرة التباين من حيث الحجم مركبة
ذات ثلاث وربقات على عناق نحيل طويل يصل الى
٦ سم وأكثر وربقات قلبية مقلوبة والأذينات
صغيرة . والأزهار صفراء والثمرة علبة شبه اسطوانية
مشعرة .

عضد

شم (زر) : عضد Bras (F) ج أعضاء وأعضد .
يذكر ويؤنث . || - B. - سرع محول تقوم عليه

(L) (Solidago) (F) Verge-d'or الأولى ترجمة



الاسم الفرنسي والاسم العلمي من كلمة لاتينية بمعنى
قوى وتدمل . جنس زهر من الفصيلة المركبة . ||
- الكثيرة الزهر S. multiflora (S. multiflora)
|| - الكندية S. du Canada. Gerbe
D'or du C. (S. Canadensis) . || - المراد
S. glabra (S. glabra) . || - المعروفة
S. commune (S. virga-aurea) . || -
المنحنية S. penchée (S. nutans) . || - الراعي
Houlette (F) عصا رأسها كاللغفة يضع الراعي فيها
حجرًا أو مدرة يحذف بها الحيوان الذي يندب عن
القطيع . || - بطباط Persicaire ou
(F) (Polygonum) (L) Renouée جنس زهر
من الفصيلة البطباطية . || - التركستانية P. de



Turkestan (P. Balduchuanicum) . || - الحادة
P. à feuilles aiguës (P. oxyphyllum)
P. de Sakalin (P. Sacha-
linense) . || - الشرقية P. du Levant



(P. orientale) . || - الصوفية P. laineuse
lanigerum) . || - المتدقة الورق P. à
feuilles cuspidées (P. cuspidatum)
العانقة P. amplexicaule (P. amplexicaula)
|| عصوية = إفليوم Fléole (Phleum)
المعاش لأن سنبته كمصا الدق . جنس أعشاب كثيفة
من الفصيلة النجيلية . || - المروج F. des prés
(P. pratense) . || عصية = باسيل = باثلنس
Bacille (Bacillus) الأولى ترجمة أصل الكلمة
الفرنسية وقد شاعت والثانية تعريب الفرنسية والثالثة
تعريب العلمية وهي البكتيرية التي تكون في شكل

تقصير الـ - التكيفي - Accomodative shortening of muscles . || مشاق - المستقيمة - Incisions through the recti Muscular . || الضلي - Myotonia atro- الضموري الحلقي . || التوتر - phica, congenita مرض وراثي أهم أعراضه الارتخاء البطيء للعضلات بعد انقباضها والضمور العضلي وعتامات في البلورية وضمور في الحصى . || العصب - الحلزوني Musculo-spiral nerve وهو الكمبري . || الليف الـ - (ج. الألياف العضلية) Muscular Fibre . || النسيج - M. Tissue . || ورم ليفي - تحت المصلي Subserous . || ورم الليف - Myasthenia libromyoma . || الوهن الـ - الرخم - gravis وهو ضعف العضل العام ومن أعراضه في العين استرخاء الجفون . || ألياف عضلية - fibres وهي على ثلاثة أنواع: (١) الـ - الهيكلية Skeletal m. f. - المخططة Striated m. f. وهي بعضلات الهيكل (٢) - القلبية Cardiac m. f. - الملس Smooth m. f. - غير المخططة Monstriated m. f. وهي بالطبقات العضلية يحذر الأحياء . || لبيقات - Myofibrils وهي في داخل مركوبلازم الليفة العضلية . || (فل) معضلة (Aporie (F) Aporia (E) (١) اصطلاح أرسطي في أساسه يراد به إيراد رأيين متعارضين مقامهما عند العقل واحد عن مسألة بعينها. (٢) عند المحدثين: يراد به بوجه عام الصعوبة المنطقية التي لا سبيل إلى الخروج منها أو الاعتراض المفهم .

شم (زر): عضلة (F) Muscle ج عضل وعضلات. عضو ليفي قابل للتقبض وهذه القابلية تمكن الحيوان من الحركة .

شق (ط): عضلة (مقابل) Muscle E. . || - إبرية لامية Stylohyoid M. . || - لسانية Styloglossus M. . || بلعومية لسانية Glossopharyngeus m. . || - جلدية Cutaneous m. = Dermal m. . || - جناحية Pterygoid m. . || - حنكية لسانية - palatine m. . || - ذات رأسين Bicipital m. . || - ذقنية لامية Geniohyoid m. . || - لسانية Genioglossus m. . || - صدغية Temporal m. . || - قلبية Cardiac m. . || - لا إرادية Lingual m. . || - لسانية Involuntary m. . || - ماشغة Masseter m. . || - مبوقة Buccinator m. . || - معترضة للسان Transversus Linguae m. . || - مفزلية Fusiform m. . || - الشكل Levator Palpebrae m. . || - رافعة للجفن Myocardium = الفؤاد . || - الـ - القلبية Rotator Muscle . || - مديرة Buccinator m. . || - الـ - المبوقة myometritis . || - التهاب الرحم = Myocarditis . || - الفؤاد الخزع الـ - Myometrium . || - الرحم Myotomy .

شق (ط): عضلة (مقابل) Morsus (E) . || - بشرية M. Humanus . || - Bite . || - ضحلة Shallow B. . || - طرية - Mush B. . || - عميقة Deep B. . || - متوسطة Medium B. . || - مغلقة Closed B. . || - مفتوحة Open B. . || - تجاوز الـ - Jumping The B. . || - تدقيق Olive B. . || - تراكب Over B. . || - حد - حد Edge - To - E. B. . || - رفع الـ - Opening The B. . || - بجنحة Bitewing . || - أفلام الـ - المجنحة B. films أفلام شعاعية لتصوير الأسنان .

عضل

مص (جي): أحاديات العضل (I.) Monomyaria . || قسم من البلطقيات تتميز الصدفة فيه بوجود عضلة واحدة مقربة بين المصراعين . || ثنائيات الـ - dimyria . || قسم من البلطقيات تتميز الصدفة فيه بوجود زوجين من العضلات المقربة تربط بين المصراعين . || متساويات Isomyaria . || قسم من ثنائيات العضل في البلطقيات يتميز بتساوي العضلات المقربتين في المقطع العرضي بحيث تكون نديتها على باطن الصدفة متساويتين في المساحة . || لا - الـ - Anisomyaria . || قسم من ثنائيات العضل في البلطقيات لا تتساوى فيه العضلتان المقربتان في المقطع العرضي فتظهر نديتها في باطن الصدفة مختلفتين في المساحة . || (ط) مرخيات الـ - في التخدير Muscle, relaxants, in anaesthesia (E) . || (ط) عضلة بروك Brucke's m. الألياف القطرية في العضلة الهدبية في العين . || - البنية المستقيمة Rectus abdominis m. . || - خنصر القدم Quinti digiti m. of foot . || - اليد Biceps m. of hand . || - ذات رأسين مثل العضلة القابضة للساعد المسماة ذات الرأسين العضدية . || (اح) - رافعة Elevator muscle . || (ط) - سادة Plain m. . || - الصغرى Minimus m. . || - الطويلة Longue m. . || - لإبهام Pellicis longus m. . || - عضدية ذات رأسين Biceps brachii m. . || - الكبرى Magnus m. . || - اللاإرادية Involuntary M. . || - مخططة striated m. . || (اح) الـ - المرفقية Anconeus m. هي عضلة صغيرة فوق المرفق لسط الذراع . || - معلقة = مشرفة Cremaster m. عضلة يعمل انقباضها على دفع اللبن من الثدي إلى فم الجنين في الكيسيات أثناء وجوده في الكيس . || مندغم الـ - Insertion of m. الجزء البعيد من العضلة الذي تحركه عند انقباضها وفي المعتاد أن يكون وترأ . || (ط) - مولر Muller's m. وتوجد في الجفنين وأعصابها سميتاوية . || (اح) ميزاب الـ - ذات الرأسين Bicipital groove وتطلق على الميزاب الموجود على عظم العضد المواجه للعضلة ذات الرأسين . || (ط) عضلات برائية extrinsic muscles هي الموجودة خارج المقلة . || - جوانية intrinsic m. هي الموجودة داخل المقلة . || - الحلبية Musculi papillares . ||

|| أعضد ج عضد = أعضاء Brachia .

عضروس

مص (ن): العَصْرَس: هو الخطمي البري وخبازي بري ويطلق على النباتين Althaea rosea Cavan, Malva officinalis (L) من الفصيلة الحجازية - Malva-ceae وهي أعشاب معمرة تنبت في الأراضي الرطبة من أوروبا والمناطق المعتدلة والساق قائمة غير متفرعة تسمو من ٦٠ سم إلى متر أو مترين والأوراق متبادلة شبيهة إلى الحضرة كثيرة الزغب مفصصة راحية والزهرة وردية في الأولى مختلفة اللون في الثانية بين حمراء أو صفراء أو بيضاء والثمرة منشقة وجميع أجزاء النبات غنية في المواد الحاطية وتستهمل في الطب كمرطب .

عضرفط

شم (زر): عضرفوط = أغامة (F) Agame L (Agama) الأولى تسمى ، والثانية معربة .



جنس العصفوف والحردون وأم 'حسين وتسمى الحبينة من العطاء . من أنواعه العصفوف الأزرق والأخضر والفارسي والثائك وغيرها . || عضرفوطيات = حبيئات (F) Agamidés فصيلة من العطاء اللحميات الألسنة فيها الحردون والعصفوف والضب والحبينة . سميتها حردونيات في الطبعة الأولى ، وسماها صاحب معجم الحيوان بنات حبين وحبيئات .

عضض

مص (اح): عض (الحيوان) (مقابل) Bites, animal (E) . || - السمك B., fish . || شم (زر): عضلة = لدغة = لسة (مقابل) Morsure (F) . || معضوة = مومرديقة Momordique (F) (Momordica) (L) إلماعاً إلى بزرها المتأكلة من جانبها . جنس نبات عشبية سنوية معترشة للترزين من الفصيلة القنانية . || - بلسمية M. pomme de merveille (M. balsa-mina) . || - كرمية الورق M. à feuilles de vigne (M. charantia) . || - نوع معرش مطاطة = قش الحمار M. élastique (M. elate- rium ou Ecballium) قش الحمار المعروفة



تنبت برية . جنس نباتات عشبية من الفصيلة الأسلية تنبت في المناقع والأراضي الرطبة وتستهمل أوراقها الأسطوانية الطوال المنتصبة رباطاً ولصنع السلال والحصر والأطباق وغيرها . وأنواع الأسل في الشام كثيرة .

عَطِرَات (F) Diosmées ou Diosmacées قبيلة من الفصيلة السذابية أو هي فصيلة مستقلة عند بعضهم . تشمل العَطِرَة والدُرَيْدَار . || ادهان عطرية أو طَيَّارَة = عَطُور Huiles essentielles ou volatiles .

شق (ط) : عَطْر = جوهر (E) Essence . || عطري = جوهرى = أساسي Essential . مص (ن) : العطر . وبرة الراعي وبرة الراهب أنواع من جنس Pelargonium (L) من الفصيلة الجارونية Geraniaceae نباتات شجيرية تزرع خصيصاً لرائحتها . وهي ذات أوراق مفصصة يحضر منها زيت العطر ومن أنواعها : P. odoratissimum . P. capitatum . P. radula افريقيا وحوض البحر الأبيض واستراليا وتشتت منها سلالات وهجن

عطرود

شي (ث) : عَطْرَاد (F) Mercure هو هرمس رب الفسحة والتجارة والسرقة عند الاغريق . جر (فر) : عَطْرَاد = الزئبق (مقابل) Mercure (F) M. ry (E) .

عطس

شق (ط) : عطاس = عطس (E) Sternutation

عطش

مص (ط) : العطاش (L) Polydipsia داء يصيب الانسان فيشرب الماء ولا يتروي .

عطف

مص (ن) : العَطْف : نبت يتلوى على الشجر لا ورق له ولا أفنان ترعاه البقر وهو مضر بها . لم ترد هذه الكلمة في (بوست ولا موشر ولا شيفنغورت ولا ابن البيطار) وانما وردت عن ابن بري ان العطفة يراد بها اللباب وهذا له ورق كبير . وذكر عيسى وشرف ان العطفة هي سوار الهند (L) Helicteris isora من الفصيلة الاستركيولية Sterculiaceae وهذا لا يتفق مع ما ورد في المعجم . وترى اللجنة ان الوصف الوارد في المعجم ينطبق على نبات الكشوت Cascuta sp. لأنه نبت لا ورق له ولا أفنان ويلتوي على غيره من النباتات تطفلاً عليها كالبرسم والكتان واذا أكلته الماشية فانه يضر بها . وهو من الفصيلة العليقية (Convolvulaceae) . || (فل) عاطفة Sentiment (E.F) استعداد نفسي ينزع بصاحبه الى الشعور بانفعالات معينة والقيام بسلوك خاص حيال فكرة أو شيء . || (اج) تعاطف Sympathy (E) . || (جي) انعطافي Meandrine صفة للضيوط الشعاعية عندما لا تبدو لها نقطة تشع معينة واحدة وتكون في هيئة مجموعات من خيوط كثيرة الانعطافات .

جر (فر) : انعطاف = انحراف (مقابل) d. de la lumière = d. of light .

شق (ط) : - = انكسار = انحراف (مقابل) Flexion (E) .

Refraction (E) . || - = انثناء Flexion (E) .

|| لا ينمطف = لا ينثني Inflexible .

ثم (زر) : عَطْفَة (L) Periploca (F) Périploque

Inorganism . || أعضاء المحركة Locomotive

Organs . || - الدورة O. s of circulation

|| - الهضم O. of digestion . || - الهجوم

والدفاع O. of offence and defence . || (مؤ)

أقدم الأ - The Senior M. (E) Doyen

(F) d'ancienneté . || أكبر - سنأ The Oldest

M. = D. d'âge . || (ط) - التناسل

Genitalia (E) . || (ق) - أصليون Membres

originaires (F) هي الدول التي اشتركت في

مؤتمر الأمم المتحدة للتنظيم الدولي المنعقد في سان

فرنسيسكو ووقعت على ميثاق الامم المتحدة

وصادقت عليه طبقاً للسادة ١١٠ منه والدول التي

وقعت من قبل تصريح الأمم المتحدة الصادر في أول

يناير سنة ١٩٤٢ ووقعت وصادقت على هذا الميثاق

. || (ط) عضوانيات (م. عضواء) Organoids (E)

جُسَيْمَات حبة بيتوبلازم الخلية وهي للخلية

كالأعضاء الأساسية للجسم .

شق (ط) : كيمياء عضوية Organic Chemistry

. || - لا - Inorganic Chemistry . || عضويات

دقيقة Micro - organism . || غير متعضي

Unorganized . || استعضاء Organotherapy

معالجة بالعضوية .

عطب

مع (سك) : عطب (في الكهروياء انيار) = عطل (مقابل) Breakdown (E) .

عطر

ثم (زر) : عَطْر = طَيِّب = تَابِل = فَوَّه

(F) Aromate الفرنسية تشمل على مادة لها ففوة

أي رائحة طيبة . وهي مرادفة لكلمة Parfum

ولكنها أي الأولى لا تطلق الا على المواد العطرية

النباتية كالتوابل والأزهار والأفاويه . أما الثانية

فأشمل . || - = دُهْن Essence ج عطور وأدهان

يقال دهن البنفسج ودهن الورد واليوم نقول عطر

البنفسج وعطر الورد . سائل طيب الرائحة

يكون بحالة تقيطات في خلايا النباتات أو في أوعيتها

وهو يستخرج منها صناعياً بالتقطير أو المرث أو

الاذابة أو غير ذلك . وهو نوعان الأول أدهان

الطيب E. à parfums وهي التي تستعمل لتطيب

الصابون والمسحوقات والخلصات كدهن الورد ودهن

الياسمين . والثاني الأدهان العطرية E. aromatiques

وهي التي تستخرج من بعض البزور والثار فتعطر بها

المسروبات والأطعمة كدهن الأيسون ودهن

الطرخون . || عَطِرَة = دَيْسَمَة (L) Diosma



من اليونانية بمعنى العَطِرَة إشارة الى رائحة ورقها .

جنس جنبية للترين من الفصيلة السذابية والقبيلة

العَطِرَة . || - مرروفة D. vulgaris . || - أو

عضلي Muscular . || ارتجاج - = اختلاج -

Myoclonus . || استئصال الورم - Myomec-

tomy . || إعتلال - = علة عضلية

Myopathy . || ألم - Myalgia . || توتر -

Myotonus . || ضمور - Amyotrophia . ||

غشاء - Sarcolemma الغشاء العضلي الشفان .

|| - قلبي = فؤادي Myocardial . || لين -

Myomalacia . || - قلبي M. cordis . ||

ورم - Myoma ورم النسيج العضلي . || وهن -

Myasthenia . || خلايا عضلية بشرية

Myo - Epithelial Cells . || رثيئة -

Muscular Rheumatism . || قطعة - (تطور

جنيني) Myotome . || ليفات - Myofibrillae

. || المقوية - Myotonia . || فقد -

Amyotonia = Myatonia . || - عضال =

متعضي Incurable غير قابل للشفاء .

جر (فر) : عضلة ذات الرأسين (مقابل)

(E) Biceps muscle (F) Biceps . || - الهدبية

(للمين) M. ciliaire = Ciliary m. .

عضا

ثم (زر) : عَضُو (F) Organe . || - التكاثر

O. de multiplication . || - التناسل O. reproduc-

teur . || - الشقي أو الزوجي أو - التزوج

O. sexuel . || - النبات « بمناء المصدري » أو -

النمو O. végétatif . || مادة عضوية Matière

organique . || مواد عضوية Matières

Organiques مواد بسيطة بمتزجة تتركب منها

أنساج النبات والحيوان . || تعَضِيَّة = تعض

Organisation خاصة الأجسام أو الأحياء بأن

تنظم .

مص (اح) : العضو (مقابل) Organ (or

Member) (E) . || (اح) - انتهائي End-organ

عضو صغير يتركب من خلية واحدة أو عدة خلايا

يتصل بالجهاز العصبي المركزي بليفة عصبية من

ألياف الجهاز العصبي الطرفي . || ال - العاطل

Non-functioning O. . || ال - ال -

Functioning O. . || - العامل Unfunctioning O.

O. . || (ط) عضو جيرالداس (ميرالداس)

Giraldès, organ of نظير البربخ . || (مؤ) -

بحكم القانون (E) Membre de droit (F)

droit (F) . || كامل الحقوق Full-fledged m.

. || - مختار Co-opted m. = M. à pleins d.

M. coopté attribué . || - مدى الحياة

Life-m. = M. à vie . || (اح) العضوي

(E) Organic . || اللا - Inorganic . || (اج)

ما فوق ال - Superorganic . || انحلال عضوي

Organic decomposition . || الجوامد العضوية

O. solids . || الخمرة المضاعة Organized

Ferment . || التعضية = التعضي Organization

. || المتعضي = المتعضي Organized . || - (ج)

المتعضيات) Organism . || اللا - = غير ال

Anorganism . || اللا - = غير ال -

العظمي في داخل الجَوَات . || ترشد عظمي
Hyperostosis وهو نمو عظمي منتشر في عظام
الجمجمة . || فصال - طفلي Osteoarthritis
juvenilis . || نُسُوط - Synostosis فيه يتحد
عظامان متجاوران بمادة عظمية . || ورم - بالأذن
Osteoma of ear . || العظام المشطية Metacarpal
bones عظام راحة اليد . || الوجه Facial b.
|| تصلب ال - osteosclerosis وفيه يتكشف
العظم حتى يصبح كالماج . || تكوّن - الناقص
Osteogenesis imperfecta مرض خلقي نادر وفيه
تتكون العظام تكوناً ناقصاً . || جراحة -
Orthopedics, O. surgery . || جراح -
Orthopedist . || سلسلة - Chain of bones
|| لين ال - = الرُخْوَدَة Osteomalacia مرض
سببه نقص الكالسيوم والفسفور في الجسم . || مرض
- الليفي الكيسي Osteitis, fibrosa cystica سببه
تفراز الغدة جنيبة الدرقية وفيه تحدث زيادة
الكالسيوم في الدم ونقص التوتر العضلي والضعف
والهزال ونقص تكلس العظام الذي ينتج عنه تشوه
العظام وهشاشتها . || هشاشة - Osteopsathyrosis
مرض خلقي نادر يصيب الهيكل العظمي . || العظام
Osteopathy مرض العظام . || (جي) العظْمِيَّات
Adambulacral Ossicles عظيما في
درقات الشوكة كجلديات النجمية تنتظم أزواجاً من
صفوف طولية ويحيط كل زوج من هذه الصفوف
بمنخفض طولي في الجانب القموي من الذراع يسمى
المجرى القدماني .
ثم (زر) : عَظْمَة Os (F) الجزء الصلب القاسي
الذي يتألف من جلته هيكل الفقاريات . ومن
العظام تصنع الأعمدة الفسفورية التالية : . || رماد
العظم Cendre d'os . || سوبرفوسفات ال -
Superphosphate d'os . || فحم - Charbon
d'os ou Noir animal . || مسحوق ال - بلا
شحم Poudre d'os degressé . || - - - هلام
P. d'os dégelatiné . || عَظْمِيَّات = كاملات
Téléostéens العظام طويشة من السمك تشمل
أكثرها . وفيها خمس رُتَب وفصائل عديدة .
شق (ط) : عظم Os (pl) ossa (E) تطعيم ال -
Bone Graft . || خلية - B. Cell . || إخصائي
بأمراض - Osteopath . || التهاب - Osteitis
|| - - - الليفي O. Fibrosa . || - - - الكيسي
O. Fibrocystica . || - - - المشوّه O. Deformans
|| - - - والسحق Osteoperiostitis . || - - -
والغضروف Osteochondritis . || - - - والنقي
Osteomyelitis . || انحلال - Osteolysis . ||
تخرّب - Osteoclasia . || تخلخل -
Osteoporosis . || تصلب - = صلابة -
Osteosclerosis . || تكوّن - = تشكل -
Osteogenesis . || الجمجمة Skull . ||
الركابي Stapes عظم في الأذن الوسطى . ||
السندان Incus . || شبه - Osteoid . ||
الشطية Calf-bone . || - - - من عظام الساق

منها نتائج . || (ه) - D. (E) معلومات تقدم
لتستنتج منها قضايا مطلوبة . || (ق) العطاوة للوفاء
Dation en paiement (F) .
شق (ط) : معطي (مقابل) Donor (E) . || -
عام Universal D.

عظم

مص (اح) : العظم (مقابل) Bone (E) . || (حض)
- Skeleton مفردات الهيكل الأساسي . || (اح)
- الزُورقي Naviculare عظم صغير على شكل
زورق في رسغ اليد أو في مفصل القدم في الثدييات
|| - السبعاني Chevron-bone عظم صغير على
شكل ٧ يوجد أسفل الفقرات الذنبية في بعض
الفقاريات . || - العضد Humerus العظم الذي
يدعم العضد في رباعية الأرجل . || - العقب
Calcaneous, calcaneum . || - القضيبي
Baculum عظم في قضيبي الكلب . || (ط) - أصم
Compact bone . || ال - الصدغي Temporal b.
|| - مُصنّت Compact b. لا توجد فيه فجوات
ترى بالعين المجردة . || عظم هيكل Skeletal b.
يدخل في تكوين هيكل الجسم . || - الوجسي
Malar b. || امتصاص - Resorption (absorp-
tion) of b. حالة مرضية يتنص فيها الكالسيوم من
العظم . || بانية - Osteoblast . || بنك - =
مصرف Bone bank مكان يحفظ فيه العظم لاستعماله
في الجراحة . || تخلخل - Rarefaction of bo.
في العظم كأن في خلال أجزائه 'فَرَجاً' . || جَوَات
(م. جَوْبَة) - B. lacunae أحياز في داخل
النسيج العظمي تحوي خلايا العظم . || رقائق -
B. lamellae وحدات بنيان النسيج العظمي الذي
نجدته دائماً في صفائح متماكة مختلفة الاتجاه . ||
ضيق - Hypertrophy of b. زيادة حجمه على
المعتاد . || عملية قطع - لماكون للصكك
Macewen's-osteotomy for Knoek-Knee . ||
كسر - الزورقي fracture of Scaphoid . ||
كولاجين - Bone collagen مادة مولدة
للغراء تدخل في تكوين أرضية النسيج العظمي . ||
ال - الاسفنجي = المشاش Cancellous b. يتكون
من حواجز عظمية رقيقة تفصلها أحياز النقي الأحمر
ويتكون من طبقات عظمية متلاصقة لا تظهر بها
قنوات بالعين المجردة . || مسامية - Osteoporosis
وهي تخلخله . || ناقصة - Osteoclast . || نشوء
- = تمظّم Osteogenesis = Development of
bone = Ossification تكوّن العظم أو تحول نسيج
ما الى أعظم . || ورم نراقص - Osteoclastoma
|| العظيّم (تصغير عظم) Ossicle . || كسر
أعظم الوجنية fracture of Zygoma . || عظمة
العجز Sacralis . || العظمة اللامية = الفريكة
Hyoid Bone . || مَنع العظام = التقنى
B. marrow . || دُوَيْعَمَات عظمية B. trabeculae
|| التّشّه العظمي (اللابيرنث) Bony labyrinth . ||
الحوض ال - B. pelvis . || خلية عظمية
Osteocyte = Bone cell . خلية بأرضية النسيج

جنس جنبات معرّشات للترين من الفصيلة الصقلابية
|| - روميّة P. de la Grèce (P. græca)
كوش (فل) : عاطفة (E) Feeling, Affection
(F) Sentiment (١) الكلمة العربية تفيد معنى الحالة
الشعورية وما يصحبها من نشاط موجه متواصل
فالعطف في اللغة العربية يفيد معنى الميل والاتجاه
وتتابع حلقات الفعل . ويفيد أيضاً معنى من المعاني
الوجدانية . فالعاطفة في اللغة هي الشفقة والحنو ثم
أطلقت على جميع مظاهر الحب أو الكراهية أي
الميل الى الشيء والميل عنه وكذلك يقال عطف اليه
أي مال وعطف عنه أي انصرف . وعلى هذا الاساس
يعرف يوسف أرماد العاطفة بأنها استعداد وجداني
للشعور بتجربة وجدانية خاصة وللقيام بسلوك معين
ازاء شيء أو شخص أو جماعة أو فكرة مجردة .
(٢) عند كوزان العاطفة مصدر الانفعالات وهي
تقابل العقل .
شي (ث) : مِعْطَف (مقابل) Capote (F) .



مع (تب) : منعطف = انحناء (مقابل) Bend (E)
عطل
مص (حض) : عطل تماس Short circuit (E)
اتصال مباشر بين نقطتين في دائرة كهربية ينتج عنه
مرور تيار شديد في موضع الاتصال بسبب عطل
الدائرة . || (بك) تعطيل Inactivation .
شق (ط) : عطالة = عدم تجاوب (مقابل)
Anergia . || - Inertia . || - رحمة
Uterine I.

عطن

مص (ط) : عطن الحمل Maceration of foetus (E)
تحلل أنسجته اذا بقي في الرحم بعد موته .
شق (ط) : تعطّر = عَطَن (مقابل) Maceraion
عطا
كوش (فل) : معطي (F) Donnée (E) Given
(١) هو ما يكون حاضراً أمام العقل قبل أن
يحدث فيه أي تعديل . (٢) يقال على المباشر
والأول والمشور به . ومعنى ذلك أنه يقال في مقابل
المتنبط والمركب . ويقول إجر : ان الفلسفة التي
تتخذ من السيكولوجيا نقطة بداية تستند في أساسها
الى المعطي . وفلسفة برجسون من هذا النوع . ||
معطيات Data = D. s (١) هي الوقائع والمبادئ
التي تتخذ كنقطة لبداية في العلوم . (٢) عند
برجسون المعطيات المباشرة للشعور هي الزمان
والحرية .
مص (فل) : معطي (E) Given (F) Donnée
ما يمثل أمام الذهن مباشرة قبل أن يماله . ||
معطيات : Données = Data مجموعة القضايا
المسلة في علم من العلوم أو الوقائع التي تستخلص

بثرة تحصل بتأثير أحد القُرَاضِيَات . . || عَفْصِيَّة



= تُورِيَا (FL) huya، تسمى شجرة العَفْص في الشام لأن ثمرها يشبه العفص الذي يحصل على بعض أنواع البلوط . والعفصية من وضعي وقد شاعت . والتويا معربة ويسمونها العرعر في الجزائر على حين ان العرعر هو Genévrier (F) وقد خلطت كتب اللغة أنواع الفصيلة الصنوبرية بعضها ببعض . جنس شجر للتزيين من الفصيلة الصنوبرية أي الخروطية . || - جبَّازَة (L) (T. gigantea) (F) T. géant . || - شرقية = شجرة الحياة الشرقية T. d'Orient ou Biota d'O. (T. orientalis ou B. o.) || - غربية (T. occidentalis) (F) T. d'Occident .

عفف

مص (فل) : تمفف (E) Ab. (F) Abstinance امتناع اختياري عن ارضاء حاجة أو رغبة طبيعية . ككوش (فل) : عفة - Temperance (E) Tempé rance (F) (١) العفة هيئة للقوة الشهوية متوسطة بين الفجور الذي هو افراط هذه القوة والحمود الذي هو تقربها . فالعفيف من يباشر الأمور على وفق الشرع والمرودة . (٢) العفة احدى الفضائل الأربع التي ذكرها أفلاطون : الحكمة فضيلة العقل . والشجاعة فضيلة القوة الغضبية . والعفة فضيلة القوة الشهوانية . والعدالة فضيلة تنشأ عن اجتناع الحكمة والشجاعة والعفة .

عفل

مص (ط) : العَفَل (E) Cystocele سقوط الجدار الامامي للمهبل وفيه المثانة . || - خِلْتَقِي Rectocele وفيه يخرج الجدار الخلفي للمهبل من الفرج ويدخله جيب من المستقيم . شق (ط) : نظير العَفَلِي (مقابل) Sarcoid . || - داء - ال - Sarcoidosis . || - ورم - Sarcoma . || - - - غُضْرُوفِي Chondro - S. || - - - ليفي Fibro S.

عفن

شم (زر) : عَفْن = عَفُونَة Moissures ou Mucédinées (F) فطور مجهرية تنمو على المواد العضوية فتفسدها . || عَفُونَة بيضاء Rot blanc مرض يصيب العنب فيفسده . وسببه فطر مجهري . || - سمراء أو شهباء R. brun. R. gris تحصل في العنب عندما يصاب الكرم بمرض العفونة . || - سوداء R. noir. Pourriture noire. Black-r. مرض يصيب في الكرم الورق والأغصان والعنب . وسببه فطر مجهري من رتبة الزقيئات اسمه العلمي Mildiou ou Guignardia Bidvelli . || مرض ال - Mildew الفرنسية من أصل انكليزي . ومن معاني هذه الكلمة العفونة . تطلق على أمراض تحدثها فطور مجهرية من الفصيلة العَفْنِيَّة في الكرم والبطاطس

Duodeno - cholecystostomy . || تقصيم - Duodeno - Duodenostomy . || صائمي عفجي - Duodeno jejunal .

شي (ث) : مِعْفَاج = مِعْفَجَة = مِعْفَاج Batte (F)

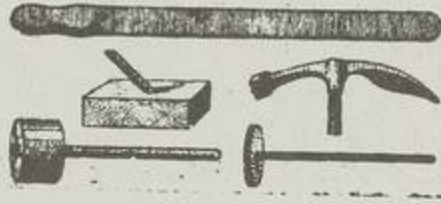

خشبَة تضرب بها الثياب عند غسلها وهي الخباط . عفر

مص (ن) : العفار والقَطْلَب (الشام) ومشمش بري وقاتل أبيه وجنى وجيشا أحمر وقَيْتَبَان



وشجر الدب وعصير الدب هو Arbutus unedo (L) من الفصيلة الأريكية Ericaceae شجرة صغيرة أو شجيرة تنمو في حوض البحر الأبيض المتوسط وغرب أوروبا وأستراليا وشمال ووسط أمريكا . وله ثمر لبني وأشد حمرة من العناب وتستعمل قشوره وأوراقه كقابض أما الأزهار فمعمقة وتؤكل الثمار . شم (زر) : عِفْر (F) Verrat فعل الخنازير يُستعمل في الضراب خاصة . وجاء في المخصص أن العِفْر ذكر الخنازير .



مع (تب) : الأرض العفراء = التربة ال - ال - البنية (E) Brown Earth (H. Forest Soil) . || التربة البودزولية ال - B. Podzolic S.

عفص

مص (اح) : عَفْصَة Gall (E) تورم يتكون على بعض النباتات حين تصاب ببعض الحشرات أو الفطر . شق (ط) : عفص (مقابل) Tannin . شم (زر) : عفص جرثومي = البكتريبات Bactériocécidies (F) . || - حشري = - الحشرات mocécidies . || - سلكي =

السلكيّات Nématocécidies السلكيّات هي الخيطيات في جمع مصر وهما بمعنى . || - قَمَلِيّ = - القمل Acarocécidies . || (رج) : عَفْصَة (تشبيهاً بعفص البلوط) Gall (E) Galle (F) انتفاخ موضعي واضح مع تبدل كبير في أنساج النبات ينشأ عن رد فعل لتخريش أحدته أحد التعضيات الخارجية . وهو ورم النباتات . || (زر) - Noix de galle (F) تحصل على بلوط البرتقال بتأثير عفصية الصباغ . || - القمل Acarocécidie

. || - العُضد = عضد Humerus . || - الفارس Rider's Bone . || - القَبَّة Collar - B . عظم الترقوة . || - القصبَة = ظنبوب Tibia - B. Shin - B. || - القص Sternum . || - قطع - = خزع . || - Osteotomy . || - قاطع - Osteotome . || - كاسرة Osteoclast خلية مخربة للعظم . || - الكعب Astragalus . || - لين - Osteomalacia . || - ما بين - Interosseous . || - مصورة - Osteoblast خلية مولدة للعظم . || - الميكمة Vomer . || - وجني Zygoma . || - ورم كاسرات Osteoclastoma . || - عظمي = نسبة للعظم Osseous . || - التهاب المفصل ال - Osteo - arthritis . || - داء - Osteopathy . || - داء المفصل ال - Osteo - arthropathy . || - ورم - Osteoma . || - غضروفي Osteochondroma . || - أفضية عظمية = - العظام Lacunae . || - زائدة - Synostosis . || - التصاق العظام Osteophyte . || - استئصال العظيَّات Ossiculectomy . || - تعظم Ossification . || - عظيم = عظم صغير Ossicles . || - خيال العظمة Grandiose Delusion . || - عظم اسفنجي (مقابل) Cancellous bone . || - الطحال Splénomégalie (F) .

جر (فر) : عظيم = مُهِمّ (مقابل) (F) considérable . (E) eminent - co. || أعاطيم - Maxima = Maxi mums .

شي (ث) : مَعْظَمَة Ossuaire (F) موضع تجمع فيه العظام . عظمي

شم (زر) : عَطَايَة = عِظَاة Lézard (F) (Lacerta) (L) ج عَطَاء وعَطَايا وعَطَايات . سَقَايَة في الشام وسَحْلِيَّة في مصر . جنس حيوان



من فصيلة العطاء . || - خضراء L. vert (L. viridis) . || - شهباء = الجدران L. gris ou L. des murailles (L. muralis) . || - عَيْنِيَّة L. ocellé (L. ocellata) . || - والدة أي ولد أحياء L. vivipare (L. vivipara) كالحوانات البوثة . || عَطَائِيَّات Sauriens (F) رتبة العطاء من فصائلها الوريئات ومنها أيضاً الحَيِيَّات والوزَعِيَّات والسَقَنُفُورِيَّات وفصيلة العطاء .

عفج

مص (ط) : العَفْج الإثنى عشري (مقابل) Duodenum (E) . || أنبولة ال - Ampulla of d. هي الحليمة العَفْجِيَّة . بروز في الجدار الداخلي للعَفْج يحيط بالفتحة المشتركة للقناتين الصفراوية والبنقراسية . شق (ط) : العَفْج Duodenum الامعاء الاثنى عشرية = الأثنا عشري . || قفاغر المرارة بال -

Doubleau (Arc) قوس بارزة لدعم حنية العقد أو



القبة أو القبو . || حنية ال - Voussure . ||
- الزاوية Trompe . || - القبو Voûte . ||



عقيد الزاوية Trompillon .

ثم (زر) : عقدة Nodosité تطلق العقدة أيضاً على Ganglion . والعقد الأزوتية تنشأ في جذور القطاني من نباتات الفصيلة القرنية كالقنول والعفس والحص والبسلي والجلبان وغيرها وتشتمل تلك العقد على مكروبات تمتص آزوت الهواء فينبغ به التراب ويستفيد منه الزرع الذي يعقب القطاني المذكورة .
|| - = عجرة Loupe تنوء خشبي في سوق بعض الشجر . || - درنية = - خزانية Scrofulaire الفرنسية من كلمة لاتينية معناها خنزيرة أي أنش الخنزير لأن في جسمه عقداً تشبه هذه العقد . وقد اشتهرت في الشام باسم الخنازيري . والفرنسية Scrofulaire الدالة على جنس نباتي هي من الأصل نفسه : شكل من أشكال سل الطفولة والمرافقة يعرف بمحصول انتفاخات عقدية وقلما يصيب الرثة .
|| عقدهاء = خاتم سليمان (F) Sceau de Salomon



(L) (Polygonatum) جنس زهر من الفصيلة الزنبقية . || - كثيرة الزهر S. de Sa. multiflore . ||
(P. multiflorum) . || - معروفة S. de Sa. commun (P. vulgare ou Convallaria polygono - natum) . || عقديته = شجرة العقدهاء = أرموسية (O.) Ormosia من اليونانية بهذا المعنى لأن يزور أحد أنواعها لتستعمل في صنع العقود . جنس شجر

كوش (فل) : عقد (F) Contrat (E) Contract (E)
(١) اتفاق يلتزم به شخص لآخر . (٢) العقد عند سنسر هو الصورة المثالية لجميع العلاقات الاجتماعية
(٣) عقد اجتماعي social c. = c. so. عند روسو هو عقد بمقتضاه يتنازل كل فرد عن نفسه وعن حقوقه للإرادة الكلية ويصبح كل فرد جزءاً لا يتجزأ من الكل . || عقدة أوديب Oedipus complex = complexe d'Oedipe من الأسطورة الإغريقية عن أوديب ابن لاوس ملك طيبة الذي كتبت عليه الآلهة أن يقتل أباه ويتزوج أمه . ويقصد بهذه العقدة في نظريات التحليل النفسي مجموعة الأخيلة والأوهام والوجدانات التي تتصل برغبة الطفل في الاستحواذ على الوالد من الجنس الآخر ، وهذه هي عقدة أوديب الإيجابية . أما الرغبة في الاستحواذ على الوالد أو الوالدة من نفس الجنس فتعرف اليوم باسم عقدة أوديب السلبية . وتنطوي هذه العقدة في كلا الحالتين على أخيلة وأوهام تقوم على الرغبة في التخلص من الوالد الغريم . || - نفسية C. = C. عند مدرسة التحليل النفسي العقدة النفسية اتجاه انفعالي لا شعوري لا يبرح يؤثر في التفكير والسلوك على الرغم مما أصابه من الكبت والنسيان . || اعتقاد Belief = Croyanance
(١) في أوسع معانيه يعادل الظن opinion (F)
(٢) في أضيق معانيه التسليم بشهادة إنسان لا شيء إلا لأننا نثق فيه . (٣) عند كانط الاعتقاد يخلو من الشك ومع ذلك فإنه يخلو من الخصائص المنطقية والعقلية التي تتميز بها المعرفة . وفي هذه الحالة يكون أساس الاعتقاد إما المنفعة وإما مبدأ عام .
(٤) عند شيلر الاعتقاد على أنواع: ضمني (E) implicit لا نجهر به ولا نناقشه ، وهو في العادة يقوم عليه كبريؤنا . وجدالي debatable مسلم به عن بينة ويمكن الدفاع عنه دفاعاً عقلياً . وخائن dishonest فيكون ادعاء المدعي أنه على حق إدعاء لا أساس له . مع (سر) : عقد (مقابل) Arch (E) . || (سك) ال - الماص = مركب الامتصاص Absorbing . Complex
|| ال - والعقدة والجمع عقداً C .
شق (ط) : عقدة (مقابل) Ganglion . || - شوكية Spinal G. . || - = ربطة Knot . || - أذنية بطينية Auricular; Ventricular Node . || - بلغمية = - لنفاوية Lymph N. . || - ناجية Reef Knot عقدة تستعمل في الضماد . || - غامر Gasserian Ganglion . || - الفص Clove Hitch ربطة الحبل . || عقدي Ganglionic . || عقدي Ganglioma = كثيرالعقد . || ورم عقدي Nodose = ورم الغدة اللفافية . || عقيدة = عقدة صغيرة Nodule . || عنقودي الشكل Racemose
جر (فر) : العقد (مقابل) Voûte (F) Vault (E)
|| ال - في فلك القمر Noeuds de l'orbite
|| de la lune = Nodes of moon's orbit
العقدة N. = knot. joint . || - منقصة Point acnodal = acnode .
شي (ث) : عقد = طوق (مقابل) Collier (F)
|| - ثلاثي الأقواس Triforium . || - رافد

النخاع المستطيل . || (ط) ال - الأذينية الجيبية Sino-atrial node (S.A.N.) تتكون من نسيج عضلي خاص سريع النظم والتأثر بحداد أذنين القلب الأيمن عند فتحة الوريد الأجوف السفلي . ||
- حلزونية Spiral ganglion . || - اللسان Tongue-tie حالة خلقية تنشأ عن قاصر في حكمة اللسان فتحدد حركته . || - لفية Lymph node . || ال - المتجمعة Aggregated n. العقدة اللفافية المركبة . || - المستقرة Stay knot وتعمل من رباطين أو أكثر يربط أطرافها معاً . || (نف) - نفسية = مركب نفسي Complex خبرة أو فكرة مكتوبة كبتاً جزئياً أو كلياً محملة بالانفعال وتعارض مع الخبرات والأفكار الأخرى التي يقبلها الفرد ويراعها . || (هـ) - متصلة Crunode عقدة ، الماسان عندها حقيقتان . || - منفصلة Acnode عقدة ، الماسان عندها تحليان . || (اج) - النقص Inferiority complex . || (صو) العقد Nodes المواضع التي تنعدم فيها الحركة الاهتزازية في الموجات المستقرة . || (ط) ال - القطبية Lumbar glands العقد (n.) عقد على جانبي الفقارات القطنية . || العقيدة المتجمعة Aggregated nodule العقيدة اللفافية المركبة . || عقيدات أرانتوس Noduli Arantii عقيدات في حافات صمامات الشريان الأبهري والشريان الرئوي . || (فل) عقيدة Dogme (F) Dogma (E) (أ) ما لا يقبل الشك في نظر معتقده . (ب) ما يقصد به الاعتقاد دون العمل . || اعتقاد Croyanance = Belief (١) اعتناق فكرة والتسليم بصحتها ويقوم على اعتبارات اجتماعية أو وجدانية أو عقلية وهو درجات أقواها الراضح الجازم وهو اليقين . (٢) موضوع الاعتقاد نفسه أعني العقيدة ومنه اعتقادات فرق المسلمين للرازي . || (مؤ) انعقاد الجمعية في هيئة لجنة عامة L'assemblée va siéger en comité général = The assembly will sit as a committee of the whole as a general c. . || (ك) نقطة ال - Congealing point (E) هي درجة الحرارة التي تتحول المادة فيها من الحالة السائلة إلى الحالة الصلبة . || (ق) التعاقد على تركة مستقبلية أو منتظرة Pacte sur succession future (F) . || بالممارسة Contrat de gré à gré . || (اج) عقدي Noduliferous (E) وصف لما يجعل العقيدات كجذور النباتات القرنية . || (اج) الأعقد More complex . || (ط) عقيد Inspissated . || معقد Inspissator . || - أسيلي = بنقراس - Pancreas aselli . || (ط) معقد أوديب Oedipus complex شذوذ جنسي مظهره عشق الأم . || (ك) أبون معقد C. ion أبون متكون من اتحاد أبونات مختلفة بسيطة . || مركب - C. compound يتكون من اتحاد مركبين أو أكثر . || (اج) عنقودي Botryoidal أي على شكل عنقود العنب . || (مر) - Acinous . || (جي) هيئة عنقودية Botryoidal Habit (Botryoidal Form) ما يكون عليه المعدن الذي على صورة العناقيد .



العلمي . جنس نباتات عشبية من الفصيلة القرنيا تستدير سنفاتها أي ثمارها حتى تشبه أساريع بعض الحشرات . وهي تزرع لغرابية سنفاتها هذه . || - صغيرة (S. petite) (S. muricatus) . || - كبيرة (S. grosse) (S. vermiculatus) . || - مُتَلَمَّة (S. velue) (S. rayée) (S. sulcatus) . || - وبيرة (S. subvillosus) (S. velue) . || - عقريبات (Scorpionides) (F) رتبة حيوان من العنكبوتيات فيها العقرب . || - الماء Népidés فصيلة من بق الماء من رتبة نصفية الجناح . || عقربان



Scolopendrium (L).

جر (فر) : في اتجاه عقرب الساعة (مقابل) dans le sens des aiguilles d'une montre (à droite) (F) Clock wise (E).

عقف

شي (ث) : عَقْفَاة (مقابل) (F) Croc .
جر (فر) : عَقْفَاة = خَطَّاف = كَلَاب صغير (مقابل) (F) crochet (E) hook . || الأوقا المعقوفة [] = brachets square brackets .

عقق

شم (زر) : عَقِيق (F) Agate صَوَانَات الألويمينوم والكلس والمغنيسيوم . || عَقَمَق = قَمَمَق =



كُنْدُش (L) (Pica) (F) Pie جنس طير من الفصيلة الغرابية ورتبة الجواثم ، وهي سخابة لها أذنان طوال ومناقير طوال قوية تعشش على رؤوس الشجر وتفتدي بالحبوب والأثمار والحشرات وبيض الطيور حتى صفار الطير . وهي ذكية شرسة تعد من أضر الطيور . || - معروف (P. commune) (P. caudata) .
مص (جي) : العَقِيق (E) Agate معدن سليكي دقيق التبل مجزج صلد (درجة صلابته ٧) وهو إذا صقل كانت سطحه ذا زخرف وألوان جذابة . ويستعمل في الزينة .

عقل

كوش (فل) : عقل (E F) Intellect (١) قوة تجريد و أما العقل فان من شأنه أن ينتزع الصور من

Les biens = الأموال الثابتة (ق) العقار = immeubles (F) . || ال - المحنوم = المرتفق = Fonds dominant . || - الخادم = المرتفق به F. servant (assujetti asservi ; debiteur de la servitude) .

شم (زر) : عقار (F) Immeuble المنال الثابت كالأرض وما لا يُستطاع فصله عن الأرض دون أن يتضرر أو يتلف كالأبنية والآبار والجدران والشجر الخ . || عقاري Foncier كل ما له صلة بالعقار أي بالأبنية والأرض . يقال ضريبة عقارية وبنك عقاري . || عاقِر قَرَسَا (F) (Anacyclus Pyrèthre) (L) pyrethrum العربية من السريانية بمعنى الجذر العريان . نبات من الفصيلة المركبة يستعمل جذره في الطب .

جر (فر) : عقار حرّ (مقابل) Propriété foncière perpétuelle et libre (F) freehold estate (E)

عقرب

شم (زر) : عَقْرَب (L) (Scorpio) (F) Scorpion



للذكر والأنثى ويقلب التأنث ج عقارب والذكر عقربان والأنثى عقرباء وعقربة . جنس حيوانات مضرة من رتبة العقربيات . || - أوربية (S. d'Europe) (S. europæus) . || - البَحْر



ذات البثورات (S. ustulata) (F) S. à pustules . || - معروفة (S. flavicaudus) (S. commun) . || البحر (Scorpène ou Rascasse) (Scorpena) يسمى جِلاخ وقِلاخ عن كلونجر . جنس سمك غريب الشكل من فصيلة عقربيات البحر يشبهونه بالعقرب والمجنوم ذكر غريف له نوعين في شواطئ الشام وهما : || - الكبيرة (Grande s. Nèpe ou Scorpion) (S. barbata) . || - الماء



d'eau (Nepa) الاسم العلمي من اليونانية بمعنى العقرب . جنس حشرات مائية من نصفية الجناح وفصيلة عقربيات الماء . || عَقْرِيَّة . Scorpure (Chenille) (Scorpiurus) العربية من ترجمة الاسم

للتزيين من الفصيلة القرنية . || - غليظة الثمر أو زغباء ال - (O. dasycarpa) (O. à fruits épais) . || - قيرمزية أو أرجوانية (O. écarlate) (O. coccinea) . || - عبقود (F) Grappe ج عناقيد . شكل ازهار بسيط غير محدود تكون فيه الأزهار فالثار محمولة على معاليق قصار متساوية الطول مرتكزة على محور مشترك . مثاله عبقود العنب والكشميش . || عَقَاصَة ال - Tordeuse de la g. (Eudemis botrana) مترجمة . حشرة من حرشيات الأجنحة تضر بالكرم في أوربة . || عُنُقُودِيَّة (L) Botrytis الاسم العلمي من Botrus اليونانية أي العنقود . جنس فطور طفيلية تحدث عفناً مجهرياً . وهي من الزقشيات . || - البصل (B. cana) بفتك برؤوس البصل فتنعن . || - دود القتر (I. bassiana) تحدث فيها المرض المسمى (F) Muscardine . || - رمادية (B. cendré) Pourriture grise (F) (B. cinerea) (L) تسمى العفونة الشبهاء وتضر بالعنب . || - طَفِيلِيَّة (L) B. parasitica (L) تفتك بنبات التوليب . || عُنُقُودِيَّة = إستافيلية (F) Staphylier (L) (Staphylea) من اليونانية بمعنى العنقود إلماعاً إلى شكل التنوير . جنس جنبات للترتين من فصيلة العنقوديات . || - ثلاثية الوريقات (S. trifoliolée) (S. trifoliata) . || - مُتَقَابِلَة ال - (S. penné) (S. pinnata) نوع في بزوره دهن حلو يؤكل . || مُسْكُورَة - (F) Staphylocoque (Staphylococcus) واحدة بكتريات تكون مستديرة ومجمعة على شكل عنقود . || عُنُقُودِيَّات (F) Staphylacées فصيلة نباتية من ذوات الفلقتين عديدة التوجيهات فيها العنقودية . || عُنُقُودِيَّة (F) Grapillon عنقود عنب صغير . || (رج) : عَقْدَة (F) Nœud (E) Knot جزء من الفرع انضم إلى الخشب بنمو الشجرة السوي . ويقال إن المقدة مينة أو حية على حسب ما يكون الفرع ميتاً أو حياً حيناً تحدث هذه الظاهرة . مد : عقدة وديّة (مقابل) Sympathetic ganglion (E) . || عُنُقُودِيَّات (F) Staphylacées

عقر

مص (ط) : عَقَار (E) Drug مركب كياوي أو مادة حيوية غير معدية تستعمل في تشخيص أو علاج أو لتأثير فيسيولوجي على الجسم . || - مُشْتَج Convulsant d. مضاد للدرقية . || - مضاد للدرقية Antithyroid d. عقار يمنع الغدة الدرقية من إفراز هرمونها . || (ه) إدمان العقاقير (D. addiction) حالة مرضية بسبب الاستمرار في تعاطي عقار مع ميل إلى زيادة كميته واعتماد نفسي وجسماني على فعل العقار وتأثيره ضار مؤذ للفرد والمجتمع . || دستور - = - الأدوية (Pharmacopoeia, Pharmacopoeia) وصف رسمي للعقاقير المعترف بها ومستحضراتها وطرق تحضيرها . || علم - = - الأدوية Pharmacology يبحث في العقاقير من جميع نواحيها . || فعل - Pharmacodynamics علم يعني بدراسة فعل العقاقير في الأحياء . || وصف - Pharmacognosy . Pharmacography فرع من علم العقاقير يعنى بدراسة الخواص الطبيعية للعقاقير الخام

Leguminosae وهو جَنَبَة شائكة كثير التفرع ينبت في الرمال وفي أودية الصحارى يسمو الى نحو متر ومزود بكثير من الأشواك القوية المنتشرة التي يبلغ طولها ٥ ر ٢ سم أو أكثر . أوراقه صغيرة متساقطة بسيطة كاملة الحافة ذات أذينات . أزهاره فردية أو في نورات غير معدودة قليلة الأزهار حمراء اللون والثمرة قرن يزهق في مارس و أبريل وهو من أجود العلف للجمال . ويتكون على هذا النبات مادة من المن سكرية تعرف بن اسرائيل أو ترنجبين تستعمل كلتين .

مد : العقل المستفاد (مقابل) Intelligence
I. materielle (F) . acquisite (F) . ال - الهولاني
I. en acte (F) . بالملكة
I. habituelle .

شي (ث) : مَعْقِل = مِتْرَاس (مقابل) Redoute
Bastille . -

شق (ط) : عقل = ذهن (مقابل) Intellect (E)
XIBIL ال - = خَبَلْ ال - = جنون
Alienation . طيبب - . غائب الذهن Alienist
Alimentary . عاقل = صحيح العقل Sane
عقْمَة Anarthria فقد اللفظ .

شم (زر) : عاقول = حاج = شَوَك الجبال
Alhagi (F) (A. manniferum) (L) الأعجمية من
حاج العربية . جَنَبَة شائكة من القرنيات قفرز
مَتَا .

عقم

مص (ط) : العقم (E) Sterility حالة تحول دون
التناسل في الذكر أو الأنثى . الإعدام
Sterilization (of patient) تعطيل الانسال .
معقم Sterilizer . تمقيم Sterilization عملية
تؤدي الى اباده البكتريا وغيرها من الكائنات الدقيقة
أو التخلص منها بواسطة الغليان أو الترشيح
أو غير ذلك لتمقيم المعدات الجراحية أو الأجهزة
البكتريولوجية . ال - المتقطع = التشنجة
Intermittent (fractional) s.

شم (زر) : عقم = عقم (F) Stérilité حال الأنثى
التي لا يمكن لقها . تمقيم Stérilisation قتل
جميع الميكروبات في مادة من المواد .
مُعَقِّمَة Stérilisateur تسمى اليوم مِسْحَرَة . أداة لتمقيم
بعض الأشياء .

جر (فر) : مُعَقِّم (مقابل) Stérilisateur .
pasteurisateur (F) sterilizer (E) .

شق (ط) : عقم (مقابل) Sterility (E) . عقم
Nulliparous . ال - عاقر Sterile . ال -
غير مُنْتَشِش Barren . عقيمة Nullipara
عديمة الولادة . مُعَقِّمَة Sterilizer جهاز تعقيم .

عقا

مص (ط) : العقي (E) Meconium محتويات المسك
المضمي للحميل والوليد في الأيام الأولى بعد الولادة
قبل الرضاعة .

عكب

شم (زر) : عَعْكَوب - Gundelia Tourne

التي تحدث عنها حركة السماء . ال - هولاني
I. hylique هو الاستعداد المحض لإدراك المقولات
وهو قوة محضة خالية عن الفعل كما للأطفال وإنما
نسب الى الهولاني لأن النفس في هذه المرتبة تشبه
الهولاني الأولى الحالية في حد ذاتها عن الصور كلها .
ال - بالفعل I. en acte استكمال النفس في صورة
ما أو صورة معقولة حتى متى شاء عقلها وأحضرها
بالفعل . ال - بالقوة I. en puissance (١) عند
أرسطو العقل: بالقوة كاللوح لم يكتب فيه شيء بالفعل
(٢) . ال - إلا أنه سيتضح لنا أن العقل بالقوة إنما
يخرج الى الفعل بسبب عقل هو دائماً بالفعل . ال -
بالمملكة I. habitus (E) هو العقل الهولاني وقد
حصل فيه المقولات الأولى . ال - الكل I. du
tout (F) الكل يقال لمنين أحدهما جملة العالم
والثاني الجرم الأقصى الذي يقال لجرمه جرم الكل
ولحركته حركة الكل وأما الكل بالاعتبار الثاني
فهو العقل الذي هو جوهر مجرد عن المادة من كل
الجهات وهو المحرك بمحرك الكل ، على سبيل التشويق
لنفسه ووجوده أول وجود مستفاد عن الوجود
الأول . ال - معقول I. (F) Intelligible (E) (١) ما
يدرك بالعقل دون الحواس . (٢) مرادف للشيء
بالذات . في مقابلة « محسوس » . ال - أول
Axiom = A. me وأعني بالمقولات الأولى المقدمات
التي يقع بها التصديق لا باكتساب ولا بأن يشعر
الصدق بها أنه كان يجوز له أن يتخلى عن التصديق
بها وقتاً البتة مثل اعتقادنا بأن الكل أعظم من
الجزء . ال - Irrational = I. nel عند ميرسون
يطلق هذا اللفظ للدلالة على الحد الذي يقف عنده
التفسير العقلي الذي يتجه باستمرار الى الكشف عن
الهوية والتشابه . ال - عقلي (مذهب) Intellectualism
I. me = مذهب فلسفي يرى أن كل ما هو موجود
مردود الى مبادئ عقلية . ومن هذا الوجه يطلق
على فلسفة ديكارت وسبنوزا وليننتز وهيكل . ال -
(-) Rationalism = R. me (١) المدلول العام
مرادف للفظه (F) intellectualisme (٢) المدلول
الخاص يقصد به الاعتداد بالعقل ضد الدين بمعنى عدم
تقبل المساني الدينية الا اذا كانت مطابقة للمبادئ
المنطقية والنور الفطري lumière naturelle .

مص (فل) : العقل (F) Raison (Intellect)
Reason (I.) (E) يطلق على (١) ما يقابل الفريزة
التي لا اختيار لها ومنه الانسان حيوان عاقل . (٢)
ما يكون به التفكير والاستدلال وتركيب
التصورات والتصديقات . (٣) ما به يتميز الحسن
من القبيح والخير من الشر والحق من الباطل . ال -
(اج) - Mind (E) . عقلية Mentality .
ال - القوى ال - Facultés mentales (F) .
(ط) العُقَال (E) Gramp انتباض حظري مؤلم في
بعض العضلات بسبب وقوف الحركة وقتياً . ال -
المِهْنِي G. professional يوصف بنوع المهنة فيقال
عقال العازف على القيثارة وعقال الكاتب . ال - عَقْوَل
Astringent عامل يقبض الأنسجة أو يوقف الإفراز
أو يمنع التَنَزُّف . ال - (ن) العاقول هو الحاج
Alhagi maurorum Medic من الفصيلة القرنبية

الهولاني ويتصورها مفردة على كنهها وذلك من أمره
بين وبذلك صح أن يعقل ماهيات الأشياء وإلا لم
تكن هاهنا معارف أصلاً . (٢) العقل قوة في
الانسان تدرك طوائف من المعارف اللامادية . يدرك
العقل أولاً ماهيات الماديات أي كنهها لا ظاهرها
ويدرك ثانياً معاني عامة كالوجود والجوهر والعرض
والعلة والمسؤولية والفساية والوسيلة والخير والشر
والفضيلة والرذيلة والحق والباطل ويدرك ثالثاً
علاقات أو نسباً كثيرة . ويدرك العقل رابعاً مبادئه
عامة في كل علم وفي العلوم أجمالاً . ويدرك
خامساً وجود موجودات غير مادية . ال - صريح
Bon Sens (F) . ال - عملي Raison pratique
قوة للنفس هي مبدأ لتحريك القوة الشوقية الى ما
يختار من الجزئيات من أجل غاية مظنونة . ال -
فعال Intellect actif (١) عند أرسطو النفس فيها
عقلان : عقل فاعل وآخر منفعل . ويجب أن يكون
في النفس تمييز يقابل التمييز العام بين المادة وبين العلة
الفاعلية التي تحدث الصور في المادة . وفي الواقع نجد
في النفس من جهة واحدة العقل المائل للمادة من
حيث أنه يصير جميع المقولات ومن جهة أخرى
العقل (المائل للعلة الفاعلية) لأنه يجدها جميعاً وهو
بالإضافة الى المعقول كالضوء بالإضافة إلى الألوان
يحولها من ألوان بالقوة الى ألوان بالفعل .
هو السبب لكل ما هو بالقوة عقل في أن يصير
بالفعل عقلاً . (٢) وكذلك حتى ينتمي الى العقل
الفائض على أنفسنا وهو عقل العالم الأرضي ونسبته
نحن الفعال . ال - قدسي I. saint . هو من جنس
العقل بالمملكة إلا أنه رفيع جداً ليس مما يشترك
فيه الناس كلهم . العقل القدسي حال للعقل
الهولاني يكون فيه شديد الاستعداد للاتصال بالعقل
الفعال كأنه يعرف كل شيء من نفسه . ال - كلي
I. universel . هو المعنى المعقول المقول على كثيرين
مختلفين بالعدد من العقول التي لأشخاص الناس ولا
وجود له في القوم بل في التصور . ال - مستفاد
I. acquis . وهو ماهية مجردة عن المادة مرتسمة في
النفس على سبيل أصول من خارج . وهو أن تكون
الصورة المعقولة حاضرة فيه وهو يطالعها ويعقلها
بالفعل ويعقل أنه يعقلها بالفعل . هو العقل الكائن
بين العقل الفعال والعقل المنفعل . ال - منفعل
I. passif . يسمى العقل الهولاني بالقياس الى العقل
الفعال عقلاً منفعلاً أو يسمى الخيال بالقياس اليه عقلاً
منفعلًا آخر . ال - نظري Raison spéculative
théorique . قوة للنفس تقبل ماهيات الأمور الكلية
من جهة ما هي كلية . ال - و - عملي يقرر
أرسطو أن العقل باعتباره مدركاً للماهيات في أنفسها
يسمى عقلاً نظرياً فإذا ما حكم على الجزئيات بأنها
خير أو شر فحرك النزاع اليها أو النفور منها سمي
عقلاً عملياً . وقد أشار المعلم الأول في كلامه في
النفس الى أصل ينتفع به في هذا المعنى اذ قال :
« إن لذلك (أي للعقل النظري) الحكم الكلي وأما
لهذا (أي العقل العملي) فالأفعال الجزئية والتخييلات
الجزئية . وليس هذا في ارادتنا فقط بل وفي الإرادة

في علم الديناميكا الحرارية انه اذا تعرض غاز في حالة حرارية معينة لسلسلة متتابعة من التغيرات يمكن البدء به من حالته الأخيرة ومروره في تغيراته السابقة بطريقة عكسية بحيث يرد الى أصله . ||
اللا - Irreversibility ضد المعكوسة .

كوش (فل) : عكس (E F) Conversion (١) تصيير الموضوع محمولاً والمحمول موضوعاً مع بقاء السلب والإيجاب بحاله والصدق والكذب بحاله . (٢) نوع من الاستدلال المباشر تنتقل فيه من الحكم بصدق قضية الى الحكم بصدق قضية أخرى مختلفة عنها في الموضوع أو في المحمول أو فيها معاً . (٣) العكس على ضربين : (أ) عكس بسيط simple ينطبق على الكلية السالبة والجزئية الموجبة مثل : لا واحد من الحيوان جماد . عكسها : لا واحد من الجماد حيوان . بعض الغاز سام . عكسها : بعض السام غاز . (ب) عكس عرضي par accident وهو استنتاج الجزئية الموجبة من الكلية الموجبة مثال : كل انسان حيوان . عكسها : بعض الحيوان انسان . ويقال عرضي لأن الانسانية لا تدخل في ماهية الحيوان .

شم (زر) : عكس (F) Marcottage يسمى التقييد مع التجويز . وهو التدريخ بالعامية الشامية . وسماه ابن العوام التنطيس والتكبيس . احدى طرائق تكثير النباتات . وهو حثي غصن ودفنه في التراب ، دون فصله عن أمه ، أو جمع التراب حوله ، حتى اذا برزت له جذور في الحالبين ، فصل عن أمه وغرس فيكون نباتاً مستقلاً اسمه العكيس . || معاكسة Antipode اصطلاحاً . والمعاكسات ثلاث . خلايا في كيس الجنين في البيضة ، يكن في الجهة البعيدة عن البويبة . || عكيس Marcotte ج أعكسة وعكس على القياس للقلة والكثرة . وهو بالعامية الترقية والتدرية والداروخ . الفصن الذي يُعكس . || إنعكاس = تحوّل Inversion بالتعدية . كتحويل السكر غير القابل للاختار الى سكر قابل للاختار . || سُكّر منعكس أو متحوّل Sucre Inverti السكر الذي صار قابلاً للاختار أي الكروز الذي تحول الى غلوكوز وليفولوز . || عكس Invertine ويعرب بعضهم . خميرة المعكس أو التحوّل تعكس الكروز فيصير غلوكوزاً . || (رج) : عكس = رقد ، درخ Marcotter (F) Layer, to (E) تجديد الحرجة صناعياً أو تجديدهما طبيعياً بالمعكس أي الفراخ الزاحفة . || عكيس (ج) أعكسة وعكس . ترقية ، تدرية Brin trainant = L. غصن غير مفصول عن شجرة منسحق على الأرض أو مدفون جزئياً فيها تثبت له جذور ويستطيع أن يصبح نباتاً مستقلاً بعد فصله عن الشجرة التي أنبتته . اسمه الفرنسي في زراعة البساتين Marcotte .
جر (فر) : عكس (مقابل) (F) Inverser (E) reverse = In. = عكسي . || - = Réfléchissement = reflecting . || النظرية - (بالتبادل) - Réci = Réci . || العاكس Réflécteur - réfléchissant . || = reflector . || - مَرَكْز R. concentré

simple (F) وهو جعل الجزء الأول من القضية ثانياً والثاني أولاً . || - النقيض (F.E) Contraposition (L) هو جعل نقيض المحمول في القضية موضوعاً ونقيض الموضوع محمولاً مع بقاء الكيف والصدق بحالهما مثلاً : كل انسان حيوان وعكسه كل ما ليس بحيوان ليس بانسان . || (هـ) - النظرية (E) Converse of a theorem اذا اتفق في نظريتين أن تكون نتيجة أحدهما مقدمة الأخرى ومقدمة الأولى نتيجة الثانية قيل إن إحداهما عكس الأخرى . || (طن) العاكس Reflector يقال للطبقة المحيطة بقلب المفاعل لتقليل تسرب النيوترونات الى خارجه . || (م) - التيار Commutator جهاز يستعمل لعكس اتجاه التيار . || (طبع) مفتاح - Reversing key هو مهاز يتسنى به عكس اتجاه مرور التيار الكهربائي في الدائرة الكهربائية . || (اح) منعكس = مقلوب Anotropous وتطلق على البزيرات (البيضات) التي يجاور فيها التغير عنق البذرة (البيضة) وتكون الكلازة (Chalaza) في الجهة المقابلة وتصل الرفاية (Raphe) بينهما . || (ط) - النقرة المركزية Foveal reflex انعكاس الضوء من جدر النقرة المركزية بالشبكية . || - هرنج Hering r. يحدث من الضغط على الجيب السباتي فينشأ عنه كبت تأهبي . || (ضو) انعكاس انتقائي Selective reflection انعكاس أشعة ذات طول موجي معين عن سطح بعض المواد انعكاساً أشد من انعكاس غيرها من الأشعة . || - داخلي كلي Total internal r. انعكاس الضوء المتد في وسط غليظ عن السطح الفاصل بينه وبين وسط لطيف عندما تجاوز زاوية السقوط حداً معيناً . || - منتظم Regular r. يقال لانعكاس الضوء عن السطح المصقولة حيث ينقاد لقانوني الانعكاس . || - متعدد Multiple r. يقال للانعكاسات الداخلية التي تحدث على التعاقب عن سطحي لوح مشف (شفاف) ينشأ عنها تعدد صور المرئي . || (هـ) شكل عكسي Inverse figure . || قانون التربيع ال - I. square law اذا تناسبت كمية تناسباً عكسياً ومربع كمية أخرى قيل أن هذا التناسب يتبع قانون التربيع العكسي . || التماكس Inversion اذا كانت م مركز دائرة نصف قطرها م ووصلت نقطة م بنقطة ما ولتكن ا وقسم المستقيم م ا (من الداخل أو الخارج) في نقطة ولتكن ب بحيث يكون م ب x م ا = م ب قيل ان ب عكس ا بالنسبة الى الدائرة المذكورة واذا تحركت ا لتحدث شكلاً ما وتحركت ب تبعاً لها أحدثت نقطة ب شكلاً يسمى الشكل المعكسي للأول . وهذا المعنى الهندسي يدل عليه بلفظ « التماكس » . || (ط) قيام اعتكاسي Reflex Vomiting يحدث من الفعل التماكس مثل انثناء الرحم الحامل . || (طبع) المعكوسة Reversibility يراد بالمعكوسة في علم الضوء أنه اذا اتبع شعاع من الضوء مساراً معيناً بسبب انعكاسه أو انكساره أو كليهما ثم أعيد في عكس الاتجاه الذي خرج منه فانه يتبع عكس مساره الأول تماماً . ويراد بالمعكوسة

(L) fortii المفردات والتاج ، وهي آرامية وهذا هو اسمها في الشام . ولم يذكر ابن البيطار الكعوب والكعيب ، ولم نسمع بهما . والمعكوب في الشام



هو هذا النبات لا نبات Silybum Marianum فهذا اسمه سلبين في الشام الشمالية وخرقيش في الشام الجنوبية وقول ابن البيطار أن الكعوب هو سلون ديوسقوريدس ليس بمعناه أن سلون ديوسقوريدس هو ما سماه علماء النبات في هذه الأيام Silybum marianum . بقلة برية من الفصيلة المركبة يتناولها في الربيع .

عكس

مص (ك) : المكر = تمكر (F) Turbidity حالة السائل الذي يحتوي على أجسام عالقة تجعله غير رائق وهذه الأجسام تسمى المكر . || (ط) - عدسة العين Lens t. || (ك) متمكر = Turbid صفة للسائل الذي يحوي أجساماً عالقة تجعله غير رائق .

عكس

مص (ن) : هو نجيل شيطاني ومثلج Aeluropus repens (L) من الفصيلة النجيلية عشب معمر منبسط ممداد ينمو في الأرض الترويز يوجد في بلاد البحر الأبيض المتوسط والسودان والمهند وسيلان وبلاد العرب ويضرب في الأرض يجذور تخرج من عقد كما تخرج من هذه العقد سيقان هوائية أيضاً . أوراقه متبادلة في صفين رعية طويلة منطبقة ونورتها سنية على شكل الرأس وطولها نحو السنتيمتر وللأوراق لُسَيْن شعري .

عكس

شي (ث) : عكاز (مقابل) (F) Bépuille . || - Bâton pastoral عصا الأسقف . || - مَسْنَد = ميشنقة Potence . || - الأسقف Crosse .



عكس

مص (فل) : عكس (F E) Conversion ضرب من الاستدلال المباشر وهو يقوم على استنتاج قضية من قضية أخرى يجعل المحمول موضوعاً والموضوع محمولاً مع حفظ الكيفية وبقاء الصدق والكذب بحاله . || - القضية Converse استنباط قضية من أخرى عن طريق العكس . || - مستو Conversion

فتتكون حوله جلطة . || - بالتيراديوم Telera- dium therapy العلاج الراديومي من بُعد ويكون باستعمال مقدار كبير (١-٥ جم) من الراديوم على بُعد من الجسم . || - مانع النكسة Antirelapse treatment . || - وِنت أور، للكسور المركبة - Winnett-Orr t. of com- pound fracture . || (ك) كياويات - Chemo- therapy المواد الكيماوية المختلفة التي تستعمل في علاج الأمراض المعدية . || (ط) المعالجة الإعدادية Premedication . || - «بيب» للجروح Bipp treatment of Wounds . || - بالفلطية المنخفضة Low-voltage therapy . || (طن) - مادة Reprocessing يقال للمبليات التي تجري على المواد المتخلفة بعد استعمالها في المفاعلات لكي يعاد استعمالها مرة أخرى وتشمل هذه المبليات نسل البلوتونيوم المتولد وتجريد اليورانيوم من المنتجات الانشطارية . || فاقد ال- R. loss يطلق على ما يفقد ويتبدد من المواد القابلة للانحطاط والمواد الحسبة وغيرها من المواد الثابتة في أثناء عمليات المعالجة . || (ط) التمرينات العلاجية Remedial exercices . || (ن) العُلجان وهو القُرَاح كما ذكر ابن البيطار وينطبق وصفه على ما ورد في المعجم فهو Pityranthus tortuosus (L) من الفصيلة الخيمية Umbelliferae شجيرة تنبت في الصحارى ، إنما هي قضبان خضر دقاق أوراقه حرشية دقيقة وله زهر أصفر وثمر دقيق يشبه الأنيسون وهو عطري الرائحة .

كوش (فل) : علاج نفسي Psychotherapy (E) P. pie (F) علاج الأمراض سواء نفسية او جسمية بوسائل نفسية كالإيحاء أثناء اليقظة او النوم الصناعي وتقوية الإرادة والروح المعنوية والاقناع والتحليل النفسي .

شق (ط) : علاج = دواء (مقابل) Remedy (E) . || - بمائل للمرض Homeopathy العلاج بأدوية تجانس الداء . || معالجة = مداواة Therapy = Treatment . || - آليّة او أدويّة Instrument T. . || - حِكِيّة Physio T. . || - كابِتة Suppressiv T. . || - كيميائية Chemo T. . || - مائية Hydro T. . || - محافظة Con- servative T. . || - مساعدة Supportive T. . || - نفسية Psycho T. . || - حِكِيّة Phy- siotherapy . || - نفسية Psychotherapy . || - بالذهب Gold Treatment . || - بالرض او الجرح Traumatotherapy . || - بِلَاء Hydro- pathy . || علاجِيّ = دوائي Remedial .

مد : معالجة بالإلقاح Vaccinothéra- pie (F) .

جر (فر) : العلاج عن طريق الجلد Cataphorise (F) Cataphoresis (E) .

علس

شم (زر) : علس = خَشَدَرُوس Epeautre (L) Triticum spelta (F) حَطَبة مكتسبة أصلية من الفصيلة النجيلية .

والعكشة شجرة تلوى بالشجر تؤكل وهي طيبة قباح بمكة وجدة دقيقة لا ورق لها ولم يستدل عليها .

علك

مص (ط) : العلكة برد الحمى ومسا في أول الرعدة .

علب

مص (حض) : العلبة الصندوق الذي يحتوي آلات جهاز التكييف . The Casing (E) La boîte (F) . || (م) - الدخان Smoke box (F) مكان مفلق تنفذ اليه غازات الاحتراق قبل انصرافها من المدخنة . || (اح) ذو - = ذو علبية Capsuli- feros, capsuligerous, capsulegenous . || علي = علبية Capsular .

شم (زر) : علبّة Pyxide (F) غرة كالجرو تفتح بالعرض فينفصل جزؤها الأعلى كأنه غطاء علبة او غطاء قدر .

شي (ث) : علبة = دلو = سطل خشبي (مقابل) Boîte . || - الحُلِيّ Pyxide . || - القفل Palastre, Palâtre . || - التثقل



Drageoir .

مد : علبة الزقاق (مقابل) Périthèce .

شق (ط) : علبة بقرى (مقابل) Petri Dish (E) .

علك

شم (زر) : عَلَت Cichorium divaricatum (L) عن شرح أسماء المقار . في المفردات العَلَت هو الخَشَدَرِيّ Chondrille (F) . ولم ترد كلمة العلك في المعجمات اسماً لأحد هذين النباتين المتقاربين . نقل بري من الفصيلة المركبة .

علج

شم (زر) : مُعَالَجَة Traitement (F) جملة وسائل العناية بالحيوان او النبات اما لالتقاء الأمراض او لمداواتها . || - او مُدَاوَاة بالسَيَانُور Cyanurage سيانور البوطاس يستعمل في قتل بعض الحشرات في القرب . || - بالسُلْفِينِت Sulfitage معالجة الحجر بالحامض السلفوري ، وهو أيضاً غسل آنية المحور به . || - بالمصل = استئصال Sérothérapie الثانية للدكتور مرشد خاطر . اتقاء مرض خبيث او مداواته بإيجاد مناعة في الحيوانات . يكون ذلك بحقنها بمصل يحتوي على مقدار قليل من سم هذا المرض . || (رج) : - بالبَرْد Vernalisation (E F) معالجة البذور بالبرد (في درجة حرارة يرجح أن تكون أعلى من درجة الصفر) بغية تسريع إنتاجها «إنباتها» وتسريع نمو النبات وإزهاره .

مص (ط) : العلاج الإسعافي للكسور Ambula- tory treatment of fractures (E) . || - الأورسما لكرولت Colt aneurysm, treatment وفيها يدخل سلك معدني ملتو يتمدد ويملا الكيس

commutateur = . || - التيار concentrating Inverseur du - - - || = co. tor courant = Current reverser || عكسيًا Inversement = Inversely || المعاكس العكس contraire = contrary || المعكوسية Irreversibilité = re. ty || الال Réversibilité = re. ty Renversement = in- || التماكس Ir. ty || الال Réciprocité = re. ty || متماكس = متبادل = مشتري Réciproque = re. cal || الانعكاس الانشاري externe Réflexion || diffusée = refraction diffuse reflection R. selective = se. re. الانتقائي R. par le prisme = r. by prism || بالنشور R. interne totale = total || داخلي كلي R. acoustique = internal r. || الال R. irrégulière = a. ic r. || غير منتظم = الفلكي R. astronomique = astronomical r. || المتعدد R. multiple = mu. r. || الخارجي R. conique = external || المنتظم R. régulière = regular r. || منعكس Réfléchi = reflected || الانعكاسية Réflexivité = re. ty

شق (ط) : (١) انعكاس (٢) رد فعل (مقابل) Reflection (E) || (١) منعكس (٢) منعكس Reflex . || - شرطي Conditioned R. || فعل R. Action . || قوس انعكاس R. Arc . || تماكس الفعل = تضاد Counteraction . || عامل معاكس Counter - Agent . || شي (ث) : عاكس Réflecteur (F) مرآة عاكسة . || عاكسة الحرارة Contrecoeur لوحة معدنية توضع داخل المدفأة لعكس الحرارة . || - الصوت

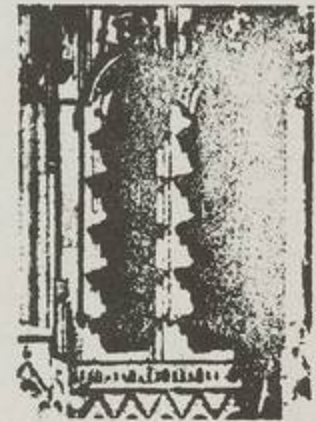

Abat - son . || - A. - voix . || - الضوء = عكس الضوء = A. - jour . || معكوس Inversé . || حنبيّة معكوسة Contre - courbe . || سليبة - C. - épreuve في طبع الصور . || انعكاس النور ، نور منعكس Réflet .

عكش

مص (ن) : ورد في القاموس : عكش النبات والشجر كثر والتف وشجرة عكشة كثيرة الفروع

une ou frutescente (F) Rubus fruti-
cosus (L) العليق المعروف وهو شائك ينبت حول
الأنهار وله ثمرة مركبة تسمى الثمرة العليقية وهي
تؤكل وليست نفيسة وإطلاق العليق على اللبلاب
غلط . Fruit des rubus (F) عُلَيْقِيَّةُ
|| مِعْلَق = زَنْد = عُنُقُ Pédoncule ج
معليق وأزاد وأعناق ولا بد من الاقتصار على
كلمة واحدة . جسم دقيق مستطيل يحمل (زهرة) .
|| - = عِلَاقَةٌ = ذَنْبِيْب Pétiole جزء دقيق
من الورقة يحمل صفيحتها وسماها جمع مصر الذنبيب
تصغير ذَنْب ومن أسماء الزند والمنق وغيرهما
ويجب الاقتصار على واحدة . || عُلَيْقِيَّات Hiru-
dinées طائفة من الدود الحلقية فيها ربتان
الخرطوميات اي العليقيات الخرطومية والحنكيكات
اي العليقيات الحنكية . || (رج): علق = جلج
Browsing (E) Abrouissement (F) عمل
الحيوانات التي تغتذي بالأغصان الانتهائية او الجانبية
من الشجر او الجنبية او النباتات المتسلقة الحشبية
سواء أكانت تلك الأغصان مكتسبة بالورق أم لا .
Relation = Rapport : عِلَاقَةٌ Relation = Rapport
(١) العِلَاقَةُ يستعمل في المحسوسات وبالفتح في المعاني
وفي الصحاح العِلَاقَةُ بالكسر عِلَاقَةُ القوس والسوط
ونحوهما وبالفتح عِلَاقَةُ الخوصة والمجبة ونحوهما
(٢) العِلَاقَةُ شيء ينسب به يتصحب الأول الثاني
كالعلمية والتضاييف . || تعليق الحكم = Suspense
(of judgment) = Suspension (du jugement)
هذا الاصطلاح يفيد المعنى الذي أراده بيرون صاحب
مذهب الأدرية المنكر للعلم واليقين . ويذهب
بيرون الى ان الحكمة هي في العدول عن الإيجاب
والسلب والامتناع عن الجدل .
شي (ث) : عِلَاقَةٌ = مسن Crémaillière (F) ما
تعلق به القدر أو نحوها فوق النار . || - التثريس
Guige . || مُعْلَقُ Suspendu .
شق (ط) : علق (مقابل) Leech (E) . || عِلَاقَةٌ
Hirudo . || عِلَاقَةٌ Clot خثرة دموية . || عِلَاقَةٌ
= Affinity تجاذب بالأعصاب
المحركة Kinesodic .
جر (فر) : عِلَاقَةٌ أساسية (مقابل) Relation fon-
damentale (F) fo.tal re. (E) || العِلَاقَات
الترمودينامية او الحردينامية - R. thermodyna-
miques = th.ic r. || تعلق = تعلق Sus-
pension = su. || ثنائي = S. bifilaire .
|| غراني او هلامي S. colloi-
dale = colloidal s. || - إستاتي S. astati-
que = as.ic s.

مع (تب) : التعلق (مقابل) Hang (E) . ||
تعلق = إيقاف Suspension .

مد : العِلَاقَات الدولية International relations

علم

مص (ن) : العلمق: هو الخنظل ومُرّ الصحاري
وقناه النعام وقناه الحمار وشري والصاب هو
Citrullus colocynthis (L) من الفصيلة
القرعية Cucurbitaceae ، هـ نبات معمر ينبت في

العَلَقِيَّات Hirudinea . || عوالق Planktons (E)
حيوانات ونباتات بحرية تتكون في الغالب من
الأوليات والمفصليات المائية الدقيقة والدياتومات
والطحالب الزرق وغيرها من الكائنات الحية الدقيقة
الطافية . وتتضمن ايضاً كائنات حية كبيرة الى حد
ما ولكنها محدودة القدرة على الحركة كالأسمك
الهلامية الا ان العوالق لا تشمل الأحياء البحرية
النشطة السباحة في الماء كالأسمك وغيرها . || (ق)
عِلَاقَةُ التخصيص Rapport de destination (F) .
|| - قانونية R. juridique . || (اج) عِلَاقَات
بين أشخاص Interpersonal Relations (E) .
شم (زر) : عُلُقُ Hirudo (L) Sangsue (F)
الواحدة عِلَاقَةٌ . جنس حيوان من الدود الحلقية
والفصيلة العليقية فيه العلق الطبي H. medicinalis
(L) المشهور . || - الحَيْل S. du cheval ou



Voran (F) Limnatis nilotica . Hæmopsis
sanguisuga (L) تطلق على نوعي العلق المذكورين
ومما من الفصيلة العليقية . وعلق الحيل يعيش في
الجدول والبرك والمنافع وهو يدخل أفواه الحيوانات
الأهلية ويمتص دماها . || عُلُقَةٌ = اجليج =
مجلوح Abrouissement (F) شجر الاحراج
بعد ان تعلقه الماشية . || عُلَيْقُ = خليط =
مديد Coupage قصيل وقضب وجوب مجروشة
وجذور عشقولية وغيرها تقطع وتها على أشكال
شتى علقاً للدواب . || عُلَيْقُ Ronce (F) Ru-
bus (L) العليق في المعجمات وكتب المفردات ،



وكذلك اليوم في الشام هو النوع المعروف من هذا
الجنس النباتي . وإطلاق العليق على المصّب اي
اللبلاب الصغير Liseron او على العسقة اي اللبلاب
الكبير Lierre خطأ نقل عن أحمد ندى . ولعل
العامة في مصر تسمي هذين النباتين علقاً فجاء اللفظ
من هذه التسمية . جنس نباتات من الفصيلة
الوردية تنبت برية حول المياه والنباييع في جبال
الشام وقد تزرع سياجاً ولها ثمار رديئة تؤكل . ||
- صناعي R. artificielle (F) أسلاك شائكة
تسخذ حواجز . || - شائع او دَعَلِي R. com-

علم

مص (ط) : عِلْوُص Heus (E) انسداد معوي
يحدث أماً شديداً .

علم

شم (زر) : عِلْف = رعغي = كَلَأ Pâturage (F)
ما ترعاه الماشية وما تعلقه ونجيه الفرنسية ايضاً
مرادفة للكلمة السابقة اي بمعنى المرعى والأرعاء .
|| - = إِعْلَاف Rationnement طريقة إطعام
الحيوانات شحنتها . || عِلْفِيَّةُ = بَرُوْمُس



Bromus (L) Bromus (F) البرونامة Brômê
بمعنى الغذاء ولذا سميتها العليقية والثانية معربة .
جنس نباتات كثية من الفصيلة النجيلية . || -
حَقْلِيَّةُ B. des champs (B. arvensis) . ||
- رِخْوَةٌ B. mou (B. mollis) . || - عَقِيْمَةٌ
B. rude . || - قَامِيَّةُ B. stérile (B. sterilis)
B. des prés . || - مَرَجِيَّةُ B. asper . ||
B. pratensis . || - مُنْتَصِبَةٌ B. dressé . ||
B. erectus . || مِعْلَقُ = مَزْوَد Auge (F)
معلف الخنازير خاصة . أما معلف الحيل والبقر
فيسمى Mangeoire وأما مزود الضان فيسمى
Crèche .

مص (ن) : لم يستدل على المَعْلَف ولكن وردت
العَلْفُ وهو القرط والشبار والبرسيم وهو Trifo-
lium alexandrinum (L) من الفصيلة القرنية
Leguminosae .

شي (ث) : مِعْلَفُ القش (مقابل) Râtelier (F)
للماشية والحيل .

علم

مص (ط) : العَلَقُ Blood clot (E) الدم الغليظ
او الجامد والقطعة منه عِلَاقَةٌ وهي طور من الأطوار
البداية في تكوين الجنين . || (بك) مُعْلَقُ
(تعلق) Suspension . || (ك) - مائي Magma
لفظ أطلق قديماً على كل مادة في حالة تجزء دقيق
ومعلقة في الماء . || شبه - Suspensoid غراواني
معلق او فيه حبيبات صلبة معلقة في سائل . ||
(ط) المَعْلَقُ Mesentery . || - = حائق Cirrus
Tendrils = (cirri) جسم خيطي لولبي يساعد
النبات على التعلق . || (ن) العلقى واحده عِلَاقَةٌ
وهو أوسيرس وأبولية (الجزائر) وناس ، هو :
Osyris alba (L) من الفصيلة الصندلية - Santala-
ceae والنبات شجري ينبت في بلاد البحر الأبيض
المتوسط يسمو الى متر تقريباً . دائم الخضرة أوراقه
صغيرة تصل الى ١٥ سم مستطيلة الى ريمية مدببة
القمة . أزهارها وحيدة الجنس . والنورة المذكورة
محدودة ومكونة من أزهار عديدة معنفة . أما
النورة الأنثى فصارة عن زهرة واحدة ذات غلاف
زهري أصفر والثمرة حيلة حمراء صغيرة . || (ح)

pensée discursive او العلم الكامل (٤) عند أرسطو العلم إدراك الكلي اي إدراك الماهية التي هي كلية بالقوة وتصير كلية بالفعل متى التفت العقل الى جزئياتها الحقيقية والممكنة (٥) عند ابن سينا « العلم موضوعه هو الضروري » (٦) علم تطبيقي *appliquée* هدف الى استخدام القوانين لتحقيق غاية عملية (٧) علوم إنسانية *sciences humaines* موضوعها الإنسان من حيث هو كأن يتميز عن غيره من الموجودات الأخرى . ولهذا يستبعد منها علم التشريح وعلم وظائف الأعضاء (٨) علم ميساري *normative* (٩) علم خفي *occulte* مثل السحر والطلسمات (١٠) علم وضعي *positive* . في مقابلة « آداب » *Letres* . ويعترض كوتيرا على هذه المقابلة لأنها لا تستند الى تبرير معقول . || - إلهي *Prescience, Foreknowledge = P.* لا ينقسم وليس يذهب من فكرة الى أخرى . ولكن الله يرى جميع الأشياء التي يعرفها حاضرة معاً مجرد واحد غير جسمي . اذا استبعدنا من المعرفة الإنسانية كل تعاقب وتركنا لها فقط قوة الحقيقة اليقينية أي القوة التي بتأمل واحد سرمدى تنفذ الى الأشياء جميعاً فحينئذ نحصل بوجه ما على تصور ما للعلم الإلهي . || - مسيحي *Christian Science = S. chrétienne* شعبة دينية ابتدعتها ماري بيكر إدي لها طريقة خاصة في العلاج النفسي تقوم على الإيمان بأن كافة الأمراض تنشأ من العقل . وأن الخطيئة والمرض بل الموت نفسه أمور يمكن أن ينتصر عليها الإنسان لو أنه أوتي أن يفهم تعاليم المسيح فهماً تاماً . || علوم متعارفة او مقدمات أولية *Notions communes (F)* هذا الاصطلاح استخدمه أرسطو وقامه في ذلك القدماء ومنهم أفلاطون ومعناه مقدمات أولية بالاطلاق مثل مبادئ عدم التناقض والوسط المرفوع والعلية وهي تحدث في العقل من غير سبب يوجب التصديق بها إلا ذواتها . || علامة *(F) Signe (E) Sign* . || علم *World, Universe = Monde, Univers* (١) فيثاغورس أول من سمى الشيء المحيط بالكل عالماً ومعناه في لغة اليونانيين رتبة وسماء بهذا الاسم لما فيه من الترتيب . (٢) العالم هو مجموع الأجسام الطبيعية البسيطة كلها ويقال عالم لكل جملة موجودات متجانسة كقولهم عالم الطبيعة وعالم النفس وعالم العقل . (٣) العالم الآخر *L'autre m.* (F) هو المكان الذي تقيم فيه الأرواح بعد الموت . (٤) عالم محسوس *sensible* وهو موضوع الإدراك الحسي . (٥) عالم معقول *intelligible* وهو عالم الماهيات او المثل . اصطلاح متداول ابتداء من الأفلاطونية الجديدة . (٦) نفس كلية *âme du monde* . || - الكل *Omniscience = O.* إحدى صفات الذات الإلهية تدل على أن الله عالم بكل شيء على الوجه المقدس المفارق للزمان . || - المقال *Universe of discourse = Univers du discours* جملة المعاني او الأجناس والأنواع التي تدخل في تكوين الأحكام . فمثلاً « لا واحد من القط يتكلم » قضية صادقة في عالم المقال الذي يخص

A. calandre (F) A. calandra ou علَمَل = Melanocorypha c. (L) الطعل في المعجمات وفي حياة الحيوان ذكر القنابر اي الكبير منها ولذا أطلق صاحب معجم الحيوان لفظه الطعل على هذا النوع لكبر قنابره . وهي سمر في أعلاها ضاربة الى بياض في أسفلها وعلى صدرها بقعة الى سواد . كوش (فل) : علل (علم || -) *Etiology (E) Cause = C.* عللة او سبب *E. ie (F)* هي ما يتوقف عليه وجود الشيء ويكون خارجاً مؤثراً فيه . عللة الشيء ما يتوقف عليه ذلك الشيء وهي قسبان الأول ما يتقوم به الماهية من اجزائها ويسمى عللة الماهية والثاني ما يتوقف عليه انضمام الماهية المتقومة بأجزائها بالوجود الخارجي ويسمى عللة الوجود وعللة الماهية إما أن لا يجب بها وجود المعلول بالفعل بل بالقوة وهي العللة المادية وإما أن يجب بها وجوده وهي العللة الصورية وعللة الوجود إما أن يوجد منها المعلول أي يكون مؤثراً في المعلول موجداً له وهي العللة الفاعلية أولاً وحينئذ إما أن يكون المعلول لأجلها وهي العللة الغائية أولاً وهي الشرط إن كان وجودياً وارتفاع الموانع ان كان عدمياً . (٢) الإيجاد او التحقيق أشهر معنى للعللة ولكنه ليس المعنى الأول والأعم . فالمعنى الأول والأعم أن العللة هي ما عنه يحدث شيء او ما من أجله ينتج ، وهذه تسمى العللة الفاعلية *(E) causa efficiens* . والمعلل أربع : مادية *materialis* وصورية *formalis* وفاعلية *efficiens* وغائية *finalis* وأرسطو لم يقل صراحة هكذا وإنما قال إن العللة تقال على أربعة أنحاء . أما القول بالمعلل الأربع فمردود الى المدرسين . والشائع الآن في الفلسفة الحديثة هو كل من العللة الفاعلية والعللة الغائية . (٣) عللة أولى *c. prima* . وإن كانت عللة أولى فهي عللة لكل وجود وعللة حقيقة كل وجود في الوجود . (٤) عللة عرضية *(F) cause occasionnelle* هي عند مالبرانش مجرد اقتران مطرد . وتقال في مقابلة عللة فاعلية *c. efficace* التي تطلق على العللة الأولى . (٥) يفرق كونت بين القانون *loi* والعللة من حيث أن العللة ترتبط بمجال يتجاوز المحسوسات مثل الجوهر المادي الذي يفترضه لتفسير بعض الظواهر الطبيعية . وقد أفاض ميرسن في شرح هذه التفرقة . (٦) عللة منطقية تبدو واضحة في القياس والاستقراء حيث المقدمتان عللة النتيجة من اجتماعهما في العقل لزمتهما عنها النتيجة اي صدرت ضرورة فكانت معلولة لها . جر (فر) : تعليل = تفسير (مقابل) *Interprétation (F) In. (E)* .



صحارى افريقيا وآسيا وهو منبسط مداد ذو جذر متعمق في الأرض ورقه متبادل خشن وزهره منفرد أصفر وغره لبني كروي الشكل أخضر الى بياض يصفر اذا نضج وغره شديد المرارة ويستعمل لسه كسبل شديد . وبالثمرة بذور كثيرة تعرف بالهييد عذبة المرارة ويأكلها البدو .

علل

مص (فل) : عللة = سبب *(F.E) Cause* ما يؤثر في غيره ويقابل المعلول او السبب . أثر الفلاسفة المسلمون لفظ «عللة» واستعمل الغزالي والمتكلمون لفظ سبب وهو ما جرى به العرف الآن . وأريد بها دلالات مختلفة تلخص فيما يلي : (١) عند أرسطو : تنقسم العلل الى أربعة أقسام : فاعلة كالنجار الذي يصنع الكرسي ، ومادية وهي الخشب والحديد الذي يصنع منه ، وصورية وهي الهيئة التي يتم عليها شكله ، وغائية وهي الجلوس عليه . وقدر هذه النظرية نجاح كبير في القرون الوسطى ، ومنها أخذت العللة الأولى *(F) La C. première* وعللة العلل : *C. des C.* وتطلق على الله وحده . (ب) عند المحدثين : اقتصر الأمر تقريباً على العللة الفاعلة وتسمى السبب وهو ما يرتب عليه مسبب عقلاً او واقعاً فالمقدمات الصادقة سبب صدق النتيجة وبعض الظواهر الطبيعية سبب ظواهر أخرى وهذا هو المعنى العلمي السائد اليوم . || - ذاتية *(L) Causa sui* تعبير مدرسي يراد به ما لا عللة له وأطلقه اسينوزا على ما لا يتصور عدمه . || - عدمية *(F) Cause Déficiente* *(L) Causa deficiens* مصطلح مدرسي يراد به العللة التي تؤثر بتخللها وبها يفسر حدوث الشر في العالم . || - غائية *(F) C. finale* ما يوجد الشيء لأجله . إحدى العلل الأربع التي قال بها أرسطو . || عللي = سببي *(E) C. Causal (F)* نسبة الى عللة او سبب وهو ما يتعلق بالعللة او السبب او يدخل في تركيبها . || عللية = سببية *Causa-* *lité = c. ty* (!) كون الشيء عللة . (ب) العلاقة بين العللة والمعلول او بين السبب والمسبب .

ثم (زر) : علل *(F) Démodex* ج علال . جنس



قَسَلُ صغار دودية الشكل تعيش في جلد الانسان والدواجن . || علليات *Démodicés* فصيلة حيوان من القراديات فيها قَسَلُ صغار دودية الشكل أشهرها المل *Demodex* . || علَمَل = علَمَل علم

كوش (فل) : علم *(E.F) Science* (١) يرادف معرفة *(F) savoir* (٢) يقال على مجموعة معارف تتميز بالوحدة والتعميم ولا تستند الى الفروق الفردية او الأنواع الشخصية (٣) يطلقه أفلاطون على أعلى درجة من درجات المعرفة وهي التمثل المحض

الواجبات دراسة واقعية لا نظرية مثالية على نحو ما صنع كانط . || - الوجود (انطولوجيا) Onto- logie = O.gy البحث في الوجود من حيث هو موجود . || (ق) - || والصياغة في القانون Scien- (F) ce et technique . || (هـ) - الاستاتيكا Statics (E) يبحث في توازن القوى وسكون الاجسام . || - السوائل Hydrostatics يبحث في السوائل الساكنة . || - الديناميكا Dynamics علم يبحث في الحركة بمعناها العام . || - السوائل Hydrodynamics العلم الذي يبحث في السوائل المتحركة . || - الهوائية Aerodynamics علم يبحث فيه عن حركة الأجسام في الهواء على الوجه الذي تراعى فيه القوى المؤثرة . || - الطيران Aeronautics يبحث في هندسة الطيران . || - الميكانيكا Mechanics يبحث في الحركة بمعناها العام وفي السكون . || - الهوائيات Pneumatics يبحث في كل ما يتعلق بالهواء . || (فل) تعليم (F) D.cs (E) Didactique فرع من التربية يتعلق بطرق التدريس . والتعلم عند المسيحيين تلقين تعاليم الدين شفوياً عن طريق السؤال والجواب . « والتعلم الأول » عند العرب يطلق على منطلق أرسطو . || - الخاصة = الباطن Esotéri- que = Esoteric تعليم يقصر على طائفة معينة من التلاميذ والاتباع وقد قسمت كتب ارسطو الى قسمين : خاصة (F) Es. كتبت للمدرسة وعمامة Exotériques وضعت لجمهور أوسع . وأطلق اللفظ الأجنبي على التعاليم الخفية فيرادف Occulte . || - العامة = الظاهري (F) Exotérique (E) Exoteric ما يصرح به للعامة وخارج الدروس الخاصة . || تعاليم مسيحية = كاتشيسم Caté- chisme (F) (أ) تعليم خاص بمبادئ العقيدة المسيحية . (ب) كتاب يحتوي على تفسير العقائد والأخلاق في المسيحية . || العلوم المبسطة . (E) Exact sc. (F) Sciences Exactes هي التي تنصب على المقدار كالحساب والهندسة . || (اج) العالم (E) Kingdom . || (جي) - Universe هو الخلق كله . || (اح) - الحيوان Kingdom Animalia or Animal K. || المُوَيْلِم Sub- k. || العالم الجرثيمي Bacteriologist . || شجري Dendrologist . || (اج) علمية- Scien- tism . || عالمية Universalism . || علماني Secular . || جمعية علمانية S. society . || (مؤ) التعليمات (E) Instructions . || (ط) العُلْمَة Hare-lipe شق في الشفة العليا للانسان تشبه شفة الارنب . || (ق) علم السفينة Pavillon (F) علامة ترفعها السفينة تثبت انتسابها الى جنسية دولة معينة . || (اق) المعلم (E) Maitre (F) Master هو من له الحق في ممارسة احدى المهن استقلالاً ولقد كان هذا اللقب أرفع الدرجات في نظام الطوائف . || (اج) علامة (E) Sign . || (ق) - Marque (F) . || (ط) - تروسو في التكرز Trousseau (E) sign in tetany عودة التقلص في التكرز عند الضغط على العصب او الشريان الرئيسي للطرف .

الجيولوجية في المناطق المختلفة . || - الصخر (Geognosis) (Geognosy) Petrology يبحث في الصخور من حيث أصلها وتركيبها وخصائصها وتصنيفها وأحوال وجودها . || - الصخور الرسوبية Sedimentary P. فرع علم الصخور الذي يعنى بدراسة الصخور الرسوبية . || - المتحولة Metamorphic P. يعنى بدراسة الصخور النارية. والرسوبية اذا ما تغيرت أصولها واستحالت الى صخور أخرى مختلفة عنها . || - طبقات الأرض = الاستراتيغرافيا Stratigraphy يبحث فيه عن طبقات الأرض وعلاقة بعضها ببعض من حيث الوضع والعمر . || - الكونيات Cosmo- logy يبحث فيه عن العالم من حيث قوانينه الطبيعية التي يسير بمقتضاها . || - المعدن = المعادن Mineralogy يبحث في المعادن من حيث تكوينها وتركيبها وخصائصها الكيميائية والطبيعية وتصنيفها وأحوال وجودها وفوائدها . || - المناخ Clima- tology يبحث في المناطق المناخية في الكرة الأرضية والظروف الجوية التي تؤثر فيها . || - نشأة الكون Cosmogony (cosmogeny) يبحث فيه عن الكون من حيث نشأته . || - وصف الصخر Petrography . || (ط) - التوليد Mid- wifery, Obstetrics . || (فل) - الآخرة (E) Eschatologie (F) E.gy جملة الآراء المتعلقة بنهاية العالم ومصير الانسان من موت وبعث وحساب وجنة ونار . || - الاجتماع Sociologie = s.gy يدرس ظواهر وقوانين المجتمع الانساني من حيث هو مجتمع انساني . || - الأحياء (مركب من علم الكائنات الحية على اختلافها من نبات وحيوان ، وله فروع عدة كوظائف الأعضاء والمورفولوجيا . || - الأخلاق Ethique = Ethices علم يبحث في الأحكام القيمة التي تنصب على الأفعال الانسانية من ناحية انها خير او شر وهو احد العلوم المعيارية . وهو ضربان : عملي ويسمى علم السلوك او الأخلاق العملي ونظري وهو الذي يبحث في حقيقة الخير والشر والقيم الاخلاقية من حيث هي . || - الانسان (انثروبولوجيا) Anthropologie = A.gy دراسة الجماعات البشرية في ميقاتها وعلاقتها بسائر الموجودات في الطبيعة . ويراد به خاصة دراسة الأجناس البشرية وماهية الانسان وأصول الحضارة ومظاهرها . || - الطباع (F) Caractéologie علم يبحث في الطباع والمميزات الفردية . || - العدد (الارithmeticي) Arithmétique (F) A.ic (E) علم يبحث في خواص الأعداد وما بينها من نسب وعلاقات عددية ، وهو قسمان : نظري وعملي ، وأطلق عليه حديثاً علم الحساب . ومنه الوسط الحسابي (العددي) A. mean (E) معدن وهو نصف مجموعها . والمتوسط الحسابي (العددي) A. average لمدته أعداد وهو حاصل جمعها مقسوماً على عددها . || - الواجبات (F) Déontologie (E) D.gy لفظ استحدثه نيتام للدلالة على دراسة

عالم الحيوان وكاذبة في عالم المقال الذي يخص القصص الخرافية . ابتدع هذا المصطلح دي مورجان وتابمه بول وجيفوتز . مص (فل) : العلم (E) Science يطلق على ما يقابل الأدب والفلسفة وعلى مجرد إدراك الحقائق . ولكن يراد به الآن خاصة معرفة منظمة تدور حول موضوع معين وتقوم على منهج مقرر وتؤدي الى نتائج وقوانين متطابقة . || (اح) - الأنسجة Histology علم يبحث في التركيب الدقيق للأعضاء والأنسجة التي تتكون منها . || - الجرثيمات Bacte- riology . || - الحشرات Entomology . || - الشجر Dendrology . || - الفسد العُثم Endocrinology . || - النبات Botany . || (جي) - الأرض الطبيعي = جيولوجيا طبيعية Physical geology يبحث في تأثير العوامل الطبيعية كالماء والهواء والحرارة في مادة الأرض . || - البلورة = البلوريات Crystallography يبحث في تبلور المعادن من حيث تكوينها وتركيبها وخصائصها الكيميائية والطبيعية وأحوال وجودها وفوائدها . || - بناء الأرض = جيولوجيا بنائية Structural geology يبحث في كيفية أوضاع الصخور وأنواعها وأشكالها وهيئاتها بصفة عامة . || - البيئة القديمة Palaeocology فرع الجيولوجيا الذي يعنى بدراسة الأحافير والطبيعة الصخرية لمستوى معين من الطبقات كي يستدل منها على الظروف الفيزيائية والكيميائية التي سادت أثناء ترسيب هذه الطبقات . || - تشكل الصخور Tectonics يبحث فيه عما طرأ على صورة الصخر من حيث التغيرات كالنجم والتكسر وتكون الجبال . || - التقويم الجيولوجي Geochronology علم تقدير أعمار الصخور والطبقات . || - الحفريات = الأحياء البائدة (Palaeo- Palaeontology (biology علم تاريخ الحيوان وتطوره خلال العصور الأرضية . || - (المتحجرات) علم تاريخ الأحياء وتطورها ومادته دراسة الحفريات التي يستدل منها على أعمار الصخور . || - الحيوانية Palaeozoology فرع علم الحفريات الذي يدرس تطور الحياة الحيوانية القديمة وتوزيع الحفريات الحيوانية في الصخور زمنياً وجغرافياً وطرق الاستفادة منها في تقدير أعمار الصخور وربط بعضها ببعض . || - الدقيقة Micropalaeontology فرع علم الحفريات الذي يختص بدراسة حفريات الأحياء القديمة الدقيقة الحجم اي التي تستلزم دراستها استعمال المهر وهذه الحفريات تتبع في المادة قسمة الأوليات وطوبئة الاستراكوندا . || - الطباقية Stratigrafical palaeontology . || - النباتية Palaeobotany فرع علم الحفريات الذي يدرس تطور الحياة النباتية القديمة وتوزيع الحفريات النباتية في الصخور زمنياً وجغرافياً وطرق الاستفادة منها في تقدير أعمار الصخور وربط بعضها ببعض . || - رسم الخرائط Cartography عمل الخرائط الجيولوجية التي توضح نتائج دراسة

بالأغلبية المطلقة To d. el. by an absolute (simple) majority = D. élu à la majorité Announce-ment of the Result = Proclamation du Declaration of الحرب (E) .

مع (تب) : المعلن = المذيع (E) Announcer . شي (ث) : معلن الأحكام Licteur (F) ضابط روماني كان يتقدم القضاة عند قراءة الأحكام وتنفيذها ويحمل الشعار الروماني .

علا

مص (ق) : العلو (مقابل) L'étage supérieur (F) . (اج) إعلاء Sublimation . (اق) علاوة (للعامل) Prime (F) Bonus (E) أجر اضافي يتقاضاه العامل . || الذهب = P. de l'or = Gold premium زيادة سعر الذهب على قيمته القانونية . || (ق) - إصدار (F) P. d'émission . || القسط Surprime . || العلوات = الضمان Les Chargements . || (جي) علوية الحفرة Parapsida (L) توصف بها جماجم بعض الزواحف البائدة مثل الزواحف السمكية الشكل (الأكتيوزوريا) حيث توجد بها حفرة واحدة علوية في المنطقة الصدغية . || (فل) متعال Transcendent (F.E) ما سما على الواقع فلا يستمد من تجرية ولا يختلط بالعالم . فيقال فكرة متعالية والله هو الكبير المتعال . ويستعمل كانت Transcendental ويريد به كل ما كان أولياً وشرطاً للتجربة . || (ق) تلية الحائط Exhaust- sement du mur (F) . || (هـ) المعلقة (قيد) Vinculum (L) خط مستقيم يوضع فوق المقدار . كوش (فل) : إعلاء Sublimation (E F) مصطلح ابتدعه فرويد للدلالة على عملية تحويل طاقة الميول المكبوتة واستنفادها في ميادين أخرى تقرأها الأوضاع الاجتماعية والتقاليد . وفكرة الإعلاء تنطوي على حكم من أحكام القيمة بل يمكن القول إن هذه الفكرة عند فرويد تنطوي على حكم أخلاقي .

شم (زر) : 'علوي' Epigyne المعنى الأصلي للكلمة الفرنسية «فوق الأنثى» . وينتمون بذلك ما كان موضع ارتكازه على قرص الزهرة فوق موضع ارتكاز المبيض . ويقال أسدية علوية وهذه زهرة علوية الأسدية .

جر (فر) : تردد عال (مقابل) haut fréquence (E) Higt frequency (F) . || وتر - h. ten- sion = H. te. = H. te. = H. ter = H. ter معرفة علو المرتفعات من درجة غليان الماء . || الملائية Hypsométrie . H. ry قياس علو المرتفعات بالنسبة لسطح البحر . شق (ط) : عالي = مرتفع (مقابل) High (E) . || ضغط دم عالي H. blood Pressure .

عمد

مص (هـ) : العمود Column, pillar (E) العمود هو كل قطعة يزيد طولها أكثر من عشر مرات على

coles (F) . أبناء . - || عليمية = قنطروسامة Centrosema (L) Centrosema (F) الاسم العلمي من اليونانية بمعنى ملفوفة العلكم الماعاً الى شكل العلم في زهرتها الفراشية . جنس زهر من الفراشيات . || كبيرة الزهر C. à grandes fleurs (C. grandiflorum) .

شي (ث) : عليم = نصب = حد (مقابل) Terme (F) . || علم الأختام Sigillographie . || - الاساطير Mythologie . || - الألبسة Himatiologie . || - الجبال Esthétique . || - الرثوك = - الشعارات Héraldique . || - الكتابة الرمزية = الشفرة Cryptographie . || - الكتابات المنقوشة Epigraphie . || - المحار Conchyliologie دراسة المحار والاصداف والقواقع وما اليها . || العلوم الاربعة Quadrivium الحساب والهندسة والفلك والموسيقا . || علامة = Contremarque, marque . || - التسوية Cote de niveau . || معكتم بناء Appareilleur .

مع (فض) : العالم (مقابل) Universe (E) . || التعليلات العامة General Instructions .

جر (فر) : العالم الأكبر (مقابل) Macrocosme (E) macro-cosmos (F) . || علامة الجذر Signe radical. r. de racine = ra. sign شق (ط) : العلكم = شقة الارنب (مقابل) Hare (E) Lip . || علم أسباب المرض Etiology . || الأشكال Morphology . || - إصلاح النشل Eugenics . || - التصنيع Prosthetics . || - حركة السوائل Hydraulics . || - سكون السوائل Hydrostatics . || - الفراز = وظائف الاعضاء Physiology . || علامة = امارة = إخبار Prodrôme . || - وصمة = وصمة Stigma . || - وصفية = - واسعة = يقينية Pathognomonic . || - الهياض Show . || علامات = سمات Stigmata .

علم

مص (ق) : إعلان Signification (F) إبلاغ أوراق المحضرين الى من يجب إبلاغهم ايها طبقاً لأوضاع معينة قانوناً . || الإ - Publicité إجراءات معينة قررها القانون حتى يصل الى علم الناس أن عيناً تباع بالمراد . || - = الإعلام Notification . || - تفاهم الحظر Déclaration des aggravations de ris- que . || (مؤ) - أن تعديلاً (أو اقتراحاً) مقبول شكلاً (أو غير مقبول -) To declare an amendment (a motion) receivable (irreceivable) (E) Déclarer un amendement (une motion) recevable (irrecevable) (F) . || - أن التصويت نهائي To d. a vote, a bal- lot, to be final = D. un scrutin acquis . || - انتخاب بالاجماع عدا صوتين To d. unani- mously elected less two votes = D. élu à l'unanimité moins deux voix . || -

|| - جاكبيه للعمل Jacquemier's s. of pre- gnancy تون مدخل المسهل بالأرجواني بسبب احتقان الحوض . || - جوديل للعمل Goodell's s. of p. رخاوة عنق الرحم (فاذا كان اعتق رخوياً كالشفة فالمرأة حامل وان كان صلباً لأنف فهي غير حامل) . || - ستلفاج Stellweg s. في التدرق الجحوظي وهي اتساع ظاهري للفتحة الجفنية بسبب انكماش الجفنين . || - كيرنج في بروز الطبقة Kernig's s., in intervertebral disk, protruded توجد في الالتهاب السحائي وغيره وهي صعوبة بسط الساق على الفخذ وهي متنية على البطن . || - ميبيس Moebius s. عجز ابقاء المقتلين في وضع التقارب وهو من علامات الجور الجحوظي . || - هيجار للعمل Hegar's s. of pregnancy استرخاء الجزء الأسفل من الرحم . || (طبا) - المطابقة Register mark علامة تخطيطية على هيئة صليب ترم على هامش اللوح المتناهي للمطابقة في الطباعة . || (فن) - الانماء Natural . || - التنزل Decrescendo . || - المقنطة العارضة Gruppetto or group . || - المقنطة Dotted notes . || (مر) - سيدل Siedel's sign. امتداد البقعة العمياء في كتنة جناحية الشكل . || - كالين Cullen's s. تغير لون الجلد حول السرة في حالات النزف البريتوني وتعتبر خطأ علامة لانفجار حمل خارج الرحم . || (هـ) - الجذر Radical s. || (ط) (علامات والأعراض السريرية Bed side s. and symptoms . || (فن) - الموسيقى Notation (F) . || (ق) - الضوئية Feux de position علامات من الضوء تركيبها 'سفينة في أماكن معينة منها ويكون لها ألوان تلتفة على حسب ما هو مقرر في قواعد السير في البحار .

مد : علم الأرض (مقابل) Géologie . || - البيئية Mésologie . || - الزراعة (E) Agronomy . || - الصخور Petrographie (F) . || طبقات الأرض Stratigraphie . || - طبيعة الأرض Géophysique . || - المتحجرات Paléontologie . || - المعادن Minéralogie . || - المنايبات Ecologie . || - النشل Génétique ou eu- génique . || - اهللك Stratigraphie . شم (زر) : علم البيئة = بيئات Ecologie الفرنسية من اليونانية بمعنى علم المسكن . علم يبعث في علائق النبات بنابته ، اي بالبيئة التي يعيش فيها . واهم مجوته تأثير العوامل الطبيعية والاقليمية فيه . || - التعايب Tératologie أو علم الأعاجيب أو المعجائب أو الفرائب . كالاخذاج في الدواب اي القاء الولد مشوهاً ناقص الخلق فهو خديج وكالاغراب والشعلة اي الجنون في النبات . || يعلم Jalon ج اعلام عصا . من خشب أو جديد تستعمل في مسح الاراضي . || (رج) : معلم Beacon (E) Repère (F) علامة دائمة توضع بغية القيام بعمل طبغرافي أو بتعيين الحدود . || (زر) : معلومات زراعية Renseignements agri-



rienne . || - الأميال = نُصْبَة الأميال Borne
Milliaire منائر في الطرق الرومانية لقياس المسافات
بالأميال . || - التشهير Pilon عمود يربط به
المجرم للتشهير . || طوق - Anneau de colon-
ne . || - النصر البحري C. Rostrale عمود



مزدان باشكال على نحو طرف حيزوم المركب تحلباً .
للنصر في المواقع البحرية . || عَمْبِد = عميد
صغير Colonnade . || ذو العمودين Distyle معبد
او بناء له في جبهته عمودان . || جائز الاعمدة Ar-
chitrave رباط الاعمدة تحت الافريز . || - متراسة
Pycnostyle . || - مفتولة C. Salomoniques
منسوبة الى اعمدة هيكل سليمان . || ذو ال -
معبد معمد Périptère معبد اغريقي محاط من جميع
جياته بالاعمدة . || - الكاذبة Pseudo Pé.
معبد محاط باعمدة متداخلة في الجدران .

جر (فر) : العاميد (مقابل) (F) Apothème
apothem(E) . || عمود = عمودي - Perpendicu-
laire = normale = Pe.lar, normal . ||
(كهربائي) Pile (élec) = cell . || - الحظ
المعمودي Normale (géom) = normal . ||
القائمة = poteau = column . || - جاف
Pile sèche = dry cell . || - حر كهربائي
P. thermo-électrique = thermopile . ||
الذري = القمينة الذرية ج قائم (أتون الحمام)
r. atomique = Atomic p. . || - الكربوني
P. à carbone = carbon p. . || - كلفاني
P. galvanique = g.ic cell . ||
جاف P. électrique sèche = Dry electrical
c. . || - معياري P. étalon = standart c.
الموجب P. colonne positive = P. column . ||
مولد P. générateur = Breeder p. . ||
الكادميوم P. de cadmium = cell ca. . ||
موقِع ال - Pied de perpendiculaire = Foot
of the pe.lar . || عمودي . || Orthogonal = o.
|| - ناظم Normal = N. || تحت ال -

(E) les دائرتان متقاطعتان اذا رسم الماسان لها في
احدى نقطتي التقاطع كانا متعامدين . || مستويات
متعامدة Perpendicular planes المستويات التي اذا
أقيم على خط تقاطعها من نقطة عمودان كل في مستو
كان كل منها عموداً على الآخر . || (حض) زاوية تعامد
Square أداة تتركب من ضلعين متعامدين لضبط
وتحقيق تعامد سطوح الأخشاب وجمعاتها . || (جي)
تقلق عمادي Columnar jointing تقلق الصخر في
شكل أعمدة ويفلب ان تتخذ الفوالق والعمد شكلاً
سداسياً وتعتبر شقوق تقلص نتيجة التبريد كما في
صخور البازلت . || (ق) عمد الملاحين Les prin-
(F) cipar x de l'équipage الرؤساء الذين يعملون
في السفينة ويتكون منهم مجلس استشاري للربان
كضابط الملاحه والمهندسين البحريين . || (طبع)
المعمد Cathetometer (E) آلة تتركب من
تلسكوب ينزلق على مقياس رأسي مدرج لقياس
الأبعاد الصغيرة كاللمتر وأجزائه .
شي (ث) : عمّد = عميد = صف أعمدة Colon-

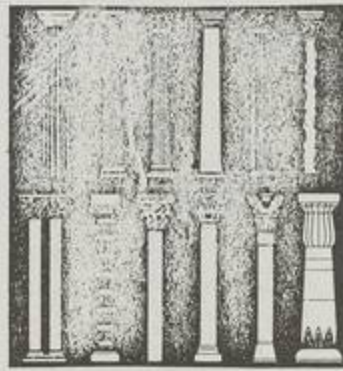

(F) nade ويكون صف الأعمدة على نوعين مستقيم
ومستدير . || عماد مربع = عمادة Pilastre



دعامة مربعة بارزة عن الجدار تكون مزدانة
بزخارف كزخارف الأعمدة . || المعمد Hypo-
style بناء سقفه قائم على أعمدة . || عمود الركن
Poteau Cornier . || - أسطواني Colonne
Monocylindrique . || خشبي Poteau -
مرضوم Colonne d'Appareil تقال للأعمدة المؤلفة
من عدة اسطوانات حجرية ضمت بعضها فوق بعض
|| - مرضوم C. Engagée . || - مُطَوَّق C.
Annelée استدارت عليه حلقة من حديد ونحوه .
|| نخلي سعفي C. Palmiforme في العمارة المصرية
القديمة . || - نصفى Demi-c. اختفى نصفه الطولاني
في الجدار وبرز الآخر . || هاتورى C. Hatho-

طول فطرها الأصغر او ضلعها الأصغر وتكون
متحملة لقوة ضغط . || - = العمودي Perpen-
dicular, Normal (ا) العمود على مستقيم من
نقطة هو المستقيم المرسوم من هذه النقطة بحيث
يكون مع المستقيم الأول زاوية قائمة . (ب) العمود
على مستو من نقطة هو المستقيم المرسوم من هذه
النقطة بحيث يكون زوايا قوائم مع المستويات
الواقعة في المستوي والملاقية له في نقطة التقاطع . ||
الإدارة Shaft ساق مستديرة القطاع معدة لنقل
الحركة الدورانية . || (اج) - كلارك Clarke's
column مجموعة من الخلايا العصبية تمتد طولياً في
المادة السنجابية للجنين الشوكي . || - وعائي
جزئي Meristele وحدة الاسطوانة الوعائية التي
تشبه الحزمة ويحتوي على كل مكونات الاسطوانة
الوعائية كما في السرخسيات . || - وعائي شبكي
(دكتيوستل) Dictyostele توصف به الاسطوانة
الوعائية في النباتات اللازهرية اذا كانت متفرعة على
هيئة شبكة كما في التريديات . || - شبكي
نخاعي (دكتيوستل نخاعي) Siphonic D. توصف
به الاسطوانة الوعائية في النبات اذا توسطها نخاع
كما في بعض التريديات . || - الحصى Pipe عمود
من الرواسب الحصوية في صخور كلسية نشأ من
الرواسب التي ملأت حفرة غازة كانت قد تكونت
في هذه الصخور بفعل الأذابة . || (حض) ال -
الدوار Spindle العمود المحوري الذي يدير محركه
قلب الخلاط . || (ط) - القوقعة Modiolus
columella عمود بقوقعة الأذن الداخلية في داخله
العصب السمي . || أعمدة الكلية ل برتين Ber-
tin's renal columns تتكون من امتداد نسيج
قشرة الكلية بين أهرامها . || - لحمية Columnae
carneae تراكيب توجد في القلب توصل الصمامات
ذات المصارع (الشراقات) بجدار البطينين في القلب .
|| عمودي Columnar . || (ه) المسقط ال -
Orthogonal projection . || (جي) عَمْبِد
Columella عمود هيكل صغير يحتمل محور الكأس
في المرجان وقد يكون صلباً مصمتاً او ذا نسيج
اسفنجي وقد تتصل به الاطراف القريبة للحواجر
او يقوم منفصلاً مستقلاً عنها . || (اج) - الأذن
C. auris عظم صغير يوجد في الأذن الوسطى
للبرمائيات والزواحف والطيور يمتد بين الأذن
الداخلية وطلبة الأذن ووظيفته نقل الذبذبات
الصوتية الواقعة على الطلبة . || (تا) الاعتماد
(F) L'agrément (de la société) هو الأذن
لشركة التأمين بمزاولة نشاطها اذا رأت الهيئة المشرفة
على الاقتصاد القومي ان نشاط الشركة يحقق مصلحة
عامة . || (ق) - A. موافقة الدولة التي
يبعث اليها ممثل دبلوماسي على شخص هذا المثل .
|| (اق) فتح - Ouverture de crédit اتفاق
يتعهد بموجبه البنك ان يضع تحت تصرف أحد عملائه
مبلغاً معيناً لمدة معينة فهو وعد بالقرض يتحول الى
قرض متى استعمل العميل حقه في سحب المبلغ .
|| (ه) الدائرتان المتعامدتان Orthogonal circ-

عميق Deep . (جي) دورة الأعماق البحرية Bathymetric Cycle مراحل الترسب التي تتداولها شواطئ البحار وأعماقها وتنشأ عن هبوط تدريجي في منطقة الترسب فإذا ما انعكست حركة الهبوط تتكرر هذه المراحل في عكس اتجاه ترسبها السابق وبذلك تتكرر الدورة . || نطاقات الأ - B. Zones تطلق على كل مرحلة من مراحل دورة الأعماق البحرية .

شي (ث) : عمق Champ (F) عمق الصورة او المشهد : أبعاد نقطة فيه للراني .

جر (فر) : عمق (E) depth (F) Profondeur . || المجال (في التصوير) P. du champ (en) = d. of field (P.hy) .

شم (زر) : عمق الجرائنة (F) Embéchage .

عمل

مص (اج) : عمل (مقابل) (E) Job . || (اق) Travail (F) Labour (E) - مجهود يبذله

الإنسان لتحصيل منفعة . || (ه) - || Construc- tion (E) في الهندسة هو رسم شكل ما على طريقة

معينة . || (ق) - || Ouvrage (F) الشغل - || جهة الإدارة Fait de l'administration . || - ||

غير الجائز Acte illicite . || - || القانوني A. juridi- que . || حق الإقامة لمزاولة - || Séjour pro-

essionnel ; établissement في البقاء في إقليم الدولة لممارسة مهنة او حرفة او أي

عمل آخر . || رب - || Auteur de la comman- de . || - || = المخدم Patron ; employeur .

|| - || = المعلم Maître . || (اق) تشريع - || Législation ouvrière (F) Labour le. (E)

تشريع يرمي الى حماية العمال ورفع مستواهم . || حرية التجارة وحرية - || Laissez passer, l. faire (E) (يستعمل الإنجليزي المصطلح الفرنسي) هذه العبارة

هي جوهر مذهب الطبيعيين وصيغتها عندهم : (دع المرور حراً ، دع العمل حراً) فكلانا يرون أن

تترك التجارة طليقة من القيود وأن تترك للأفراد حرية ممارسة ما يختارون من المهن . || عقد - || Contrat de travail (F) Contract of employ-

ment (E) عقد يلتزم بوجبه شخص أن يعمل في خدمة شخص آخر لقاء أجر . || - || - || collectif de travail (F) اتفاق بين رب العمل

ونقابة العمال على تحديد شروط العمل . || فسيولوجية - || Physiologie du travail (F) - || P. gy of labour (E) نظرية ترى أن تنظيم العمل

يكون بدراسة المشقة التي يتحملها العامل ثم النظر في وسائل تخفيفها . || معاهدات - || Traités du travail = Labour treaties معاهدات موضوعها

توحيد تشريع العمل في دولتين بالنسبة لمسائل معينة . || ولي - || = صاحب - || Entrepreneur = En. - || enterpriser الذي يتحمل مخاطر الإنتاج فله الغنم

وعليه الغرم . || (اج) اقتصاديات - || Labour (E) (Economics) . || تأدية - || Functioning . || سوق - || Labour Market . || نظرية القيمة

في - || L. Theory of value . || (مؤ) - || على

Colonies, d'exploitation (F) Ex. co. منها الحصول على الثروات الطبيعية . || - || C. de peuplement = Population الاستيطان co. ينتقل اليها أهالي الدولة المتبوعة إذا ضاق نطاق أرضها .

شق (ط) : عمُر = سن (مقابل) (E) Age . || - || عقلي Mental A. . || طولال - || Longevity .

شم (رج) : عمُر الاستنار = سن الاستنار Exploitable Age (E) A. d'exploitation (F) العمر الذي تبلغه شجرة منفردة او شجرا لكي

تصير أبعادها ملائمة لأغراض خطة استغلالها . || تدرُّج - || A. gradation = Gr. d'â. اصطلاح في اللغة الدارجة يستعمل مرادفاً لطائفة العمر ولكن

تخص به برهة سنة واحدة ترجيحاً . || التوزيع السوي لطوائف - || A. class distribution , - || normal = Répartition normale des classes

d'â. سلسلة كاملة من طوائف الأعمار موزعة على نسب تسمح بالحصول على أحجام متساوية من

القطعات السنوية او الدورية في دورة معلومة وفي طريقة استنار معينة . || سلسلة سوية لتدرجات - || A. gradations, n. series of = ||

سلسلة كاملة لطوائف العمر السنوية Sé. n. de gr. d'â. || طائفة. - || = طائفة العمر الواحد او الأعمار المتقاربة . A. class = Classe d'â. إحدى

البرهات التي توزع بينها أعمار أشجار الحرجة لغرض تصنيف تلك الأشجار أو استعمالها . وهي أيضاً الأشجار الداخلة في هذه البرهة . || مجاوزة - || الأقصى Overmature = Surâge حال شجرة

او شجرا جاوزتا : (أ) السن او الحجم في أفضل قابلية للاستنار . (ب) السن التي في تجاوزها

يمكن أن ترتقب حصول سوء في حالتها الصحية . || مُعدَّل - || الشجرا = - || الشجرا المتوسط Crop or stand A. = A. moyen d'un peuplement

ou d'un massif العمر المتوسط لأشجارها السائدة ، او لأشجارها المشتركة في السيادة . || التوزيع على حسب طوائف الأعمار = A. class distribution Répartition par classes d'â. التوزيع المحلي

لمختلف طوائف العمر في إحدى الحراج او التمثيل النسبي لذلك التوزيع . || مختلفة الأ - || Uneven- aged = D'â. mêlés تطلق على شجرا يكون

بين أعمار شجرها فاصلة كبيرة جداً تزيد عموماً على عشرين سنة . وفي الدورات الطويلة المدى بأميركة

لا تعتبر الشجرا مختلفة الأعمار ما لم ترد فروق أعمار شجرها على ربع مدة الدورة . || (زر) : عمارة .

إحياء Défrichement (F) قلع مختلف النباتات والأحجار من الأرض لاتخاذها مزرعاً .

شي (ث) : عَمْرَة Casquette قلنسوة مسدورة . || - || Coiffe = Képi ما يلبس على الرأس . || - || القرويات Bavolet . || عمارة = سفينة

Bâtiment . || معيار = رائن Architecte .

تحت الناظم = sub-normal Sous-normale = colonnes d'air = air columns || أعمدة هواء .

|| معاميد = عمودي Perpendiculaire = Pe.lar .

مع (لجم) : عماد التدوير = المحور المرفقي Crank shaft . || - || المريفات = محور الكامات Cam s. Columnar = اسطواني عمودي .

شم (زر) : عمُد التقطير Colonne à distiller (F) تستعمل في تقطير الكحول الصناعي . || عميد التنخل Archontophœnix الاسم العلمي من اليونانية بمعنى قائد النخل . وسماء نباتي آخر

Ptychosperma اي نخلة البزور الطوية . جنس شجر من النخليات .

شق (ط) : عمود فقري (مقابل) (E) Spine . مع (لجم) : العماد الرئيس = المحور الأساسي Carden shaft . || - || اللامركزي = المحور اللا - Eccentric .

عمر

مص (اج) : عمر = عصر (مقابل) (E) Age . || درجة - || A. grade . || طبقة - || A. class . || فئة - || A. Set . || (طن) - || النصف Half-life

الزمن الذي يستغرقه انحلال نصف عدد ذرات عنصر مشع وفيه يقل عدد ذرات ذلك العنصر الى نصف ما كان . || متوسط - || Mean l. متوسط عمر

الجسم هو متوسط المدة التي يبقى فيها على صورة معينة كمدة بقاء النيوترونات المنتشرة قبل أن تلتقف

او بقاء الميزون قبل أن يستحيل او بقاء نوييدة مشعة قبل أن تستحيل . || (ق) العمارة = الرياسة = العمارة (F) Architecture . || (اح) العمارة

Tribe (E) . || (حض) العمارة Building (E) Immeuble (F) مبنى كبير فيه جملة مساكن في

طوابق متعددة . || (اج) عمارة (فرع القبيلة) Phratry (E) نظم الزوجية في المجتمعات المختلفة :

تعدد الأزواج Polyandry . تعدد الزوجات - || Poly- geny . وحدة الأزواج او الزوجات Monogamy

تعدد الأزواج او الزوجات Polygamy . || (اح) العميرة Sub-tribe . || (ط) العمران Greater

horns of the Hyoid عظامان صغيران في أسفل اللسان يكتنفان الغلصمة من باطن وينطبق اللفظ

على القرنين الكبيرين للعظم اللامي . || (ق) المعمار = الراز = العريف (F) Architecte . || (اق) الاستعمار Colonisation (F.E) يقصد به أحد

معنيين : (١) استعمال دولة حق السيادة على إقليم خارج عن حدود أراضيها . (٢) تعمير بعض المناطق التي تنقصها الأيدي العاملة . || (اج) مناهضة الأ - || Anti-colonialism (E) . || استعمارية

Colonialism . || مستعمرة Colony . || (جي) الخطيات Rhabdosome الجسم الكامل لمجموعة من الحيوانات الخطية وهي تشبه جذر النبات الصغير وتتكون من عدد من الفروع تتكون بدورها من

أعداد مختلفة من الافراد التي تمثل الوحدة الحيوانية في المستعمرة . || (اق) مستعمرات الاستغلال

عمق

مص (ه) : عمق (E) Depth كل بعد رأسي تحت المستوى الذي يتخذ مبدأ للقياس يسمى عمقاً .

Commi- Employment . || (ق) - الثانية - Commi-
 sion de reassurance (F) . || (ط) عملية
 بول وميكولكز - Paul and Mickulicz's opera-
 tion عمل لإعادة مجرى الأمعاء المدودة بورم .
 || - ثلما موريسون Talma Morison o.
 تثبيت الثرب في جدار البطن لعلاج الاستقاء . ||
 الا - اثنائية للأوتار Z-Op. on tendons تعمل
 لإطالتها . || - رامشتت Ramstedt's o. بها
 يوسع تضيق البواب . || - ستوفل Stoffel's o.
 عملية يقطع فيها بعض الأعصاب المحركة لإعادة
 التوازن في الشلل التقلصي . || - الشدقة السفلى
 o. Lower segment النوع الحديث للعملية
 القيصرية وتشق فيها الشدقة السفلى من الرحم .
 || - فورستر Forster's o. (١) قطع الجذور
 الأمامية للأعصاب داخل الجافية . (٢) إنضاج
 الشد (الكتاركتا) . || - كليرمونت Clair-
 mont's o. لإصلاح الخلع المتكرر للثقب . ||
 - كندوليون Kondoleon o. إزالة شرائط من
 الأنسجة تحت الجلد لعلاج داء الفيل . || - في
 فلاربية بنكروفتي (داء الفيل) Kondoleon o. in
 Bancroft's filariasis قطع شرائط من النشج
 تحت الجلدية . || - مور - Mour - La =
 Mour's o. = teral rhinotomy عملية قطع الجانب الوحشي
 للأنف وفيها تزال زوائد الفك الأعلى والأجزاء
 المجاورة من التجويف الأنفي التي لا تصل الى الفم .
 || - واردل Wardill's o. تعمل لتقويم البلعوم .
 || - وتمان للحنك Whitman's o. for talipes
 . || (مر) - أسبيلي Spinelli's o. تجرى في
 حالات انقلاب الرحم . || - اسكندر آدمز
 Alexander-Adams o. شد الرباطين المدورين
 الرحيين بطريق الفتحة الأربية . || - آمون
 Ammon's o. . || - تقويه البوق Salpingo-
 stomy عملية تكوين فم للبوق . || - قطع الفقار
 Spondylotomy تجرى لتسهيل إخراج الحبل
 الناسب . || - كرونلاين = قطع العظم
 Kronlein's operation = La- teral orbitotomy
 عملية للوصول الى ما وراء
 المقلة من أورام . || - لأجرائج = القطع الصلبي
 القرني مع الكشط الفزحي = Lagrange's o.
 corneo Sclerectomy with iridectomy
 لتخفيف الضغط العالي بالعين . || - ليفور Le
 Fort's o. عملية تجرى في المهبل في حالات
 سقوط الرحم . || - ماك اندو McIndoe's
 o. عملية التقنيّة بالترقيع .
 || - المغلاق لبولدي وبستر Boldy Webster
 sling o. إحدى عمليات تعليق الرحم . || -
 هربرت Herbert's o. خفض الضغط في العين .
 || - هس لاسترخاء الجفون Hess's o. for ptosis
 لعلاج استرخاء الجفن الأعلى . || (ط) عمليات
 التحنيط Embalming Processes لمنع تحلل الجثة
 بعد الموت والمحافظة عليها . || - تقصير الدورة
 المعوية (التغمم) في الأمعاء Short circuiting
 operations on intestine . || - الرشح في

ومعامل الكية هو المقدار المضروب في هذه الكية
 بشرط أن يكون هذا المقدار خالياً من الرموز
 الداخلة في تكوين الكية ففي ٥ (١٣ + ٥٧) $(57 + 13)$
 ص ع ل يكون ٥ معامل (١٣ + ٥٧) $(57 + 13)$
 ص ع ل و ٥ (١٣ + ٥٧) معامل (١٣ + ٥٧) $(57 + 13)$
 ص ع ل وهكذا . || - الاحتكاك Co. of fric-
 tion النسبة الثابتة بين الاحتكاك النهائي ورد الفعل
 العمودي . || - الارتداد Co. of restitution
 النسبة بين سرعتي جسم تصادم قبل التصادم مباشرة
 وبعد التصادم مباشرة . || (ق) المعامل Usines .
 || (ك) معامل الانضغاطية - Compressibility coef-
 ficient هو مقدار بددي يعبر به عن قابلية غاز ما
 للانضغاط . || (ط) - النوشادر في البول
 Ammonia, co. of urine النسبة بين نتروجين
 النوشادر والنتروجين الكلي في البول . || (اق)
 عوامل الإنتاج Facteurs de la production (F)
 (E) Agents of pr. العناصر التي تتصافر في
 تحصيل الإنتاج وهي الطبيعة والعمل ورأس المال
 والتنظيم . || (ط) العوامل المسببة Causative
 (E) a. ما يعزى إليها المرض او الإصابة او الحالة .
 || - المهينة Predisposing factors أي شيء
 يؤثر في الجسم بطريقة تجعله قابلاً لتأثير المهيج . ||
 (م) - الأمن F. of safety عامل الأمن هو
 خارج قسمة المقاومة النهائية على الإجهاد العملي .
 || (اج) استعمال Usage (F) . || (سر) -
 Application . || (مؤ) - حق النقض To
 veto, to impose a v. (E) Opposer un v. (F)
 . || (ك) الا - النهائي End use (E) مصطلح يصف
 الغرض النهائي الذي من أجله يصنع ويجهز منسوج ما . ||
 (ق) عارية - Commodat; prêt à usage (F) .
 || المعاملة بالمثل Réciprocité هي أن تقر الدولة
 لأجنبي الحقوق التي تطابق او تعادل الحقوق التي
 تقرها دولة هذا الأجنبي للتابع للدولة الأولى . ||
 - بال - على أساس التطابق R. à base d'iden-
 tité هي أن تقر الدولة للأجنبي نفس الحقوق التي
 تقرها دولة هذا الأجنبي للتابع للدولة الأولى . ||
 - - على - التعادل R. par équivalence هو
 أن تقر الدولة للأجنبي حقوقاً ترى أنها تساوي في
 قيمتها ما تقره دولة هذا الأجنبي للتابع للدولة
 الأولى وإن اختلفت عنها في نوعها . || عمولة =
 الوكالة بال - Commission . || - المكشوف
 Co. de découvert . || وكيل بال - ضامن =
 عمول ضامن Commissionnaire du croire . ||
 عمول النقل Commissaire ou commissionnai-
 re de transport . || العملاء = الزبائن = الزين
 Clients . || العمولة = العمولة Commission
 المبلغ الذي يأخذه سمار أو مصرف أجرأ له على
 قيامه بمعاملة ما . || (مؤ) بالعملة المحلية In local
 currency (E) En monnaie locale (F) |
 (اج) خفض - Devaluation (E) . || (ق)
 العمالة Commission . || (اج) - = تشغيل

إجراء تحريات To cause an investigation to
 be made (E) Faire faire des recherches (F)
 . || (ق) أعمال الإدارة Actes d'administration
 (F) . || الأ - التحضيرية Travaux prépara-
 toires . || - التحفظية Actes de conservation
 - التسامح A. de simple tolérance . || -
 التشريعية A. de législatifs . || - التصرف A.
 disposition . || - التنفيذية A. d'exécution
 . || - العش A. frauduleux . || - مصرفية =
 البنوك Opérations bancaires . || (مؤ)
 الإدراج في جدول الأ - To include in the agen-
 da (E) Insérer dans l'ordre du jour (F)
 || بند في - Item on the agenda = Point, -
 rubrique de l'ordre du jour . || ما يحدث
 من - (Any) other business = Divers . ||
 (تا) الأعمال العدائية Hostilities (E) . || (اج)
 العامل (E) Factor . || (حض) - Indus-
 trial Worker من يقوم بأي عمل صناعي . ||
 (ق) - Ouvrier; travailleur (F) . || (ك)
 - Agent (E F) كل مادة تعمل فعلاً كجأويأ . ||
 العامل (E) Facteur (F) Factor هو العدد
 الصحيح الذي يقسم عدداً صحيحاً آخر بدون باق
 فالأعداد ٦ و ٢ و ٧ عوامل للعدد ١٦٨ . || (الك)
 - التشغيل Duty f. النسبة بين مدة مرور التيار في
 الصمام الإلكتروني في دورة واحدة ومدة هذه
 الدورة . || (ق) الا - بالقطعة او بالمقطوعة
 Travailleur à la pièce, à la tâche (F) . ||
 (اق) - الحدي Ma. Ouvrier marginal (F) worker (E)
 الذي يكون أجره مساوياً لما أنتجه .
 || (ك) - حفاز Catalytic agent (E) . ||
 - مؤكسد Oxidising a. المادة التي تعطي لغيرها
 أكسجيناً او ما يعده او تنزع منه الإيدروجين او
 ما يعده مثل كلورات البوتاسيوم او الكلور . ||
 (اج) - محدد Limiting factor العامل الذي يقع
 في المرتبة الأولى من الأهمية من حيث تنشيط وظيفة
 او تبييتها من الوظائف الفسيولوجية كالنمو . ||
 (حض) - مدرب Trained Worker من تدرّب على
 أداء حرفته تدريباً تاماً . || (ه) - المشترك الأعلى
 Highest common factor لمقدارين جبريين او
 عدة مقادير جبرية هو أعلى عامل يقسم كلا منها
 بدون باق . || (اج) العضو - Functioning
 organ . || (ق) المال = العملة Ouvriers (F)
 . || - البريون Agents terrestres . || (فن)
 أغاني - Work-songs (E) . || (اج) اتحاد عمالي
 Labour Union . || حركة عمالية - L. move-
 ment . || قوة - L. Force . || (ك) معمل
 تكرير = مصفاة Refinery . || (طن) - حار
 Hot laboratory معمل يصمم خاصة للبحوث
 والدراسات المتعلقة بالمواد المشعة الشديدة الفعالية .
 || (ه) المعامل (في الشام يسمونها « مسمو »)
 Coefficient معامل الحد هو العامل الرقمي لهذا
 الحد ففي الحد ٩ ص ع يكون ٩ مما

c. de self induction = self of c. in. الذاتي
 c. d'i. mutuelle = c. المتبادل
 c. de convec- tion = co. c. الحمل - الحرارة
 c. de tem- pérature = temperature c. درجة الحرارة
 c. de pression = pressure c. الضغط
 c. de la longueur = wave length c. الموجي
 c. diélectrique = di. ic c. العازل
 c. d'atténuation = atte. c. الكبت
 c. de viscosité = c. of viscosity c. اللزوجة
 c. d'élasticité = مرونة
 c. (facteur) d'affaiblissement (du courant) = decay c., الوهن للتيار
 decay factor لا يستعمل
 Inutilisable = Unserviceable, unutilizable .
 Processing (E) (مقابل) مع (سر) : عمل (عملية)
 Shut-down; turn-around - وقف
 Batch operation - العملية المتقطعة
 Plânt - معمل
 Continuous o. - المتصلة
 Intrinsic conduction - (الك) معامل التوصيل اللدني
 Agents - شق (ط) : عوامل = أدوية (مقابل)
 عملية في الدماغ لإعادة الشخصية المحبولة الى طبيعتها
 Leucotomy - قيصرية
 Marsupializa- tion - التكوينية
 rean Section - استعمال
 Use - استعمال
 Atelier (tra- vail) (مقابل) شي (ت) : عمل جماعي
 (F) (vail) = عملي = سهل الاستعمال = تطبيقي
 Pratique .

مد : العمل (مقابل) Process (E) .

عملق

مصص (اح) : عملاق Gigantic (E) مفرط الطول .

عمم

Généraliser (F) to (مقابل) جر (فر) : عمم
 Général = general (E) عام
 Généralement = generally عامتة
 Généralité = generality تعميم
 شق (ط) : عام (E) Universal . أخذ -
 U. Donor - معطي
 U. Receiver - كوش (فل) : تعميم
 Generalization (E) (F) Généralisation (F) إطلاق الصفات المجردة على جميع الأفراد التي تشترك فيها .
 شم (زر) : . . . عمامة Giraumon ضرب من القرع يسمونه العمامة لأنه يشبهها

مصص (اج) : أولاد عمومة Cross-Cousins (E) .

كوش (فل) : عام (F) Général (E) General (E)
 (١) لفظ وضع وضماً واحداً لكثير غير محصور مستغرق جميع ما يصلح له فقوله وضماً واحداً يخرج المشترك لكونه بأوضاع وكثير يخرج ما لم يوضع لكثير كزيد وعمرو وقوله غير محصور يخرج أسماء العدد فان المائة مثلا وضعت وضماً واحداً لكثير وهو مستغرق جميع ما يصلح له لكن الكثير

الاستثمار وحدها) التي يجب تنفيذها في سنة او في عدة سنين . وهذه القواعد تُبنى على ما تضمنته مشروع استغلال الحرجة ، هذا اذا وجد ذلك المشروع ، وإلا فهي تُبنى على المبادئ العامة لعلم الحراج ، على أن تُراعى في ذلك الإمكانيات المالية .
 جر (فر) : العمل (مقابل) Construction.réali-
 Aspiration - المصص (F) co. (E) du siphon = Suction siphonage العامل
 Plus grand facteur commun الأعلى المشترك
 Heighest common factor = العوامل
 Agent atmosphéri- الجوية = العوارض الجوية
 que = A. ic a. العملة (العمولة) السمسرة
 Opé- Commission = c. عملية دورية
 ration cyclique = c. cal op. - الدفعية
 Opération en pushpull = P.-p.op. الجذبية
 المعامل (في الشام يسمونها مسمى) -
 c. absolu = absolute المطلق
 c. relatif = relative c. نسبي
 c. de frottement = c. الاحتكاك
 c. de friction - الارتداد او التمثطي
 restitution (retour d'un corps élastique à sa forme primitive) = c. of restitution
 c. de transmission du الصوتي
 son = sound tr. c. ازدیاد المقاومة
 c. d'augmentation de la résistance بالحرارة
 avec la température = temperature c.
 c. de ra- of increase of re. الأشعاع
 c. de sécu- diation = ra. c. الامان
 c. d'ab- rité = se. ty c. امتصاص التردد
 sorption de reverberation = reverberant
 c. d'a. atomi- الالذري
 C. que = atomic a. c. الصوت
 d'a. du son = sound a. c. الانتشار
 c. de propagation = pr. c. الانتفاع
 c. d'utilisation = coefficient of ut. استعمال
 c. de réflexion du son = انكسار الصوت
 c. d'a- sound roflection c. التخماد
 mortissement (d'osoillation) = damped
 c. d'hystérésis = c. os. c. التخلف
 c. de fuite = التسرب
 c. of hysteresis . leakage c. - الفناطيسي
 c. de fuite - المغناطيسي
 magnétique = c. of m. tic leakage
 c. de changement de phase - تغيير الطور
 c. de dilatation volumétrique = c. of volume
 c. de d. liné- expansion الخطي
 c. de d. liné- aire = c. of linear ex. - للغازات
 c. de dilatation des gaz (F) - التمدد
 c. d'alimentation = c. of magnetism
 c. de répartition = partition c. التوزيع
 c. de conductibilité الحراري
 = conductivity c. of heat - الجساءة
 c. de rigidité = rigidi v c. الحث

Filtration o. (in Glaucoma) الجلوكوما
 تجرى في الجلوكوما انخفاض الضغط المرتفع بالعين .
 Objet hors du com- merce (F) . لا يقبل التعامل

كوش (فل) : عمل (E F) Action يدل بنوع خاص على العمل الإرادي والحلقي . ومن هنا قولهم « فلسفة العمل » phil. de l'a. للدلالة على المذاهب التي تقدم الإرادة على العقل : المذهب الإنساني والمذهب البرجماتي . عمل (مذهب)
 Activism = A. me يقرر أن العمل هو مقياس الحق ، أي أن العمل المنتج ميزة للحق . ولكن ليس معنى ذلك أن الحق حق لأنه نافع إنما معناه أننا ندرك الحق إدراكاً مباشراً بفضل العمل .
 Process = Processus عملية عامل
 Facteur = (١) في الرياضيات : هو العدد الصحيح الذي يقسم عدداً صحيحاً آخر بدون باق ، فالاعداد ٦ و ٢ و ٧ عوامل للعدد ١٦٨ . (٢) ما يسهم في تحديد الاحداث التاريخية . عام General f. = F. général هذا الاصطلاح من وضع شارلز سيرمان للدلالة على العامل الثابت الذي يشترك في جميع العمليات العقلية .

شم (زر) : عمل (F) Travail نتيجة ما يبذله المحرك من طاقة سواء كان هذا المحرك حياً او غير حي . عامل زراعي Travailleur agricole
 هو الفلاح Ouvrier a. - -
 عمال الفلاحة Main-d'œuvre a. الأيدي العاملة في الزراعة . أعمال آب Aoutage
 أعمال الزراعة التي تؤتى في آب اي أغسطس .
 (رج) : دائرة عمل (او دائرة استغلال) Working circle (E) Série (F) مساحة تكون جزءاً من أرض داخلة في خطة استغلال الحرجة ، او تكون جماع تلك الارض . وهذه المساحة تُنهي لغرض خاص وتخضع لمعاملة زراعية واحدة . ولاحكام خطة استغلال واحدة . وفي بعض الاحيان قد تتجاوز حدود بعض الدوائر حدود دوائر أخرى .
 معامل التناقص Form quotient = Coeffi- cient de décroissement على نسبة قطر الشجرة او محيطها في وسطها ، الى قطرها او محيطها على ارتفاع الصدر . وهو اليوم يُطلق عموماً على النسبة بين القطر او المحيط في منتصف ما يعلو الصدر من الشجرة ، وبين القطر او المحيط على ارتفاع الصدر (ويسمى معامل التناقص المطلق) . ولكن معامل التناقص كثيراً ما يطلق أيضاً على نسبة القطر او المحيط على أي ارتفاع معين ، الى القطر او المحيط على ارتفاع الصدر .
 Form factor = Coef- ficient de forme - الشكل
 نسبة حجم شجرة او قطعة من شجرة الى حاصل ضرب مساحتها القاعدية في ارتفاعها :
 « معامل الشكل = مساحة القاعدة x الارتفاع »
 خطة العمليات (او الأعمال) Plan of operations = P. d'opé. جدول او لوح يبين الترتيب والأهمية لجميع أنواع الاعمال (لا أعمال

وما علفنا احداً يؤث الرمان ولا الموز ولا العنب
 . || - التفكته = المائدة R. de table العنب
 الذي يؤكل خلافاً لأعشاب الحنجر وهي الأعشاب التي
 تحمّر . || عَيْبِيَّة (L) (Vaccinium) (F) Airelle



جنس نباتات من فصيلة الحنكسجيات فيه نوع يسمى
 عنبر الدب وعنبر الحراج لأن له ثمرة كالعنب الصغيرة
 تؤكل . || عَيْبِيَّة (Cocculus) (Coccul) الاسم العلمي
 من اليونانية بمعنى ثمرة عنبية صغيرة أو بزر صغيرة
 الماعاً الى شكل ثمرتها . جنس عنبر معترشة للترين
 من الفصيلة القمريّة . || عُنَاب (Zizyphus) Jujubier



جنس العناب والسدر وغيرها وهي أشجار مثمرة
 من الفصيلة السدرية . || - (Z. vulgaris) I.
 شجر مشر من الفصيلة السدرية له ثمرة نَوَوِيّة حلوة
 تؤكل .

شق (ط) : عنبة (Uvea) (E) قيص العين الوعائي .

عنبر

شم (زر) : عَنَبَر (Cachalot) (F) (Physeter) (L)



جنس لسبونات بحرية كبيرة من رتبة الحوتيات .
 شي (ث) : عَنَبَر (Ambre) (F) (مقابل) .
 شق (ط) : عَنَبَر (Amber) (E) (مقابل) .
 . || - خام = نَدَّ Ambergris .

عنبر

شم (زر) : عَنَبَر = عَنَبَر (Asile) (F) (Asilus) (L)
 جنس ذباب كبار من فصيلة العنبريات . || عَنَبَرِيَّات
 (Asilidés) (F) فصيلة العنبر وهي ذباب من ذوات
 الجناحين .

عنج

شق (ط) : عِنَاَج = لِبَاَجُو (مقابل) (Lumbago) (E)

عند

شق (ط) : عَنِيد = مَعْنَد (مقابل) (Refractory) (E)
 مص (فل) : عِنَادِي (Alternative) (F) Al. (E)

الكونية قبل أن يتشكل منها العالم ، ويطلق على كل
 ما ليس مرتباً ولا منسقاً .

كوش (فل) : عمى (Blindness = Cécité) (١) عمى
 عقلي (F) C. mentale وهو عدم القدرة على تبيين
 الصور المدركة مع سلامة الاحساس البصري . (٢)
 عمى لفظي C. verbale وهو رؤية الحروف مع عدم
 القدرة على قراءتها . (٣) عمى خلقي C. morale
 وهو عدم القدرة على تمييز الخير من الشر بسبب
 انتفاء الحس الخلقى .

شق (ط) : عمى = أعمى = فقد البصر (مقابل)
 (E) Blind . || - البصيرة B. Mind . || - عقلي
 B. Psychic . || - لوني B. Colour . || - ليلي
 B. Night . || - النطق B. Word . || - شم قمري
 B. Monn - Blindness . || - نهارى B. Day .
 مع (فض) : عماء (مقابل) (Aeropause) . ||
 (تب) المناولة العمياء = التبه (Blind Pass) .

عنب

مص (ن) : عنب : ثمر الكرم وهو جنس
 Vitis (L) من الفصيلة الكرمية Vitiaceae . ||
 العناب هو الزفيزف وأرج وعَلَن (اليمن) وسنجد
 (فارسية) . وهو Zizyphus jujuba (L) من
 الفصيلة السدرية Rhamnaceae . شجرة صغيرة تنبت



في الهند وبلاد البحر الأبيض المتوسط وتسمى من ٣
 الى ٦ أمتار كثيرة التفرع كالزيتون إلا أنها شائكة
 أوراقها مزغبة على الوجه السفلي بيضية أو مستديرة
 كاملة الحافة أو مسننة والأذينات متحولة الى أشواك
 قوية وفي بعض الأحيان غير موجودة ، النورة
 محدودة والثمرة حسة حمره في شكل ثمر الزيتون
 وحجمه . وهي حلوة لذيدة الطعم . || (اج) عنبية
 (E) Ambury, Anbury ورم رخو يصيب قوائم
 الخيل والمواشي . يطلق أيضاً على مرض يصيب
 جذور نباتات الفصيلة الصليبية خاصة كالفجل واللفت
 ويكون عليها أوراماً ثؤلولية . || (ط) عنبية
 استوائية Staphyloma, equatorial بروز الصلبة في
 ناحية من نواحيها عند خط استواء القلة . || ال-
 الأمامية Staphyloma anterior بروز في القرنية
 يشبه العنب ناشيء عن التهاب . || الخلفية
 Staphyloma, posterior بروز القطب الخلفي للصلبة
 في حالات قصر البصر الشديد . || - هديبية
 Staphyloma, ciliary بروز الجسم الهدبي من الصلبة
 في حالات الجلوكوما المطلقة . || استئصال ال-
 Ablation of staphyloma . || العنبية Uvea .
 شم (زر) : عَنَبَر (Raisin) (F) ثمر الكرم . ج أعناب
 والواحدة عَنَبِيَّة . والعنب يدل على الجنس وهو مذكر .

محسور وقوله مستغرق جميع ما يصنع له يخرج
 الجمع لتكثر نحو رأيت رجلاً لأن جميع الرجال
 غير مرتني له وهو إما عام بصيغته ومعناه كالرجال
 وإما عام بمعناه فقط كالرهب والقوم . (٢) العام
 ينقسم الى معنى جمعي يدل على مجموع الأفراد
 الداخلين تحت ما صدقه ككل ، مثل إنسان بمعنى
 الناس أجمعين والى معنى استغراقي (F) distributif
 يدل على كل فرد من هؤلاء الأفراد على حدة مثل :
 كل إنسان أي كل واحد من الناس . (٣) يرى
 المدرسيون أن لفظ عام يقابل لفظ مفرد singulier
 ولفظ كلي universel يقابل لفظ جزئي particu-
 lier .

|| (اج) دين عام (Public Debt) (E) .
 رأي - P. Opinion . || صالح - Common
 Good . || مشروع - (حكومي) P. Enter-
 prise . || مالية عامة (P. Finance) . || ملكية -
 Common property . || منفعة - Public
 Utility . || وظيفة - P. Office

عمه

كوش (فل) : عمه (Agnosia) (E) Agnosie (F)
 (١) فقد ملكة الإدراك بالحس كالعجز عن التمييز
 بين أشكال الأشياء والأشخاص وطبيعتها أو
 فقدان القدرة على فهم دلالة المنبهات الحسية . (٢)
 هذا اللفظ يقال على نظرية سقراط التي تتلخص في
 عبارته «أعرف أمراً واحداً هو أني لا أعرف شيئاً» .
 (٣) عمه بصري (F) a. visuelle فالمرضى يستطيع
 أن يرى ولكنه لا يستطيع أن يميز بين المرئيات .
 (٤) عمه لمسي a. tactile أي عدم القدرة على التمييز
 بين الأشياء الملموسة وإذا كانت سبب ذلك إصابة
 الحساسية المضلية فيقال astéréognosie . (٥) عمه
 سمعي a. auditive وهو صمم نفسي قد يكون كلياً
 وقد يكون جزئياً .

عمي

مص (فل) : عمى (Cécité) (F) Blindness (E)
 حال من لا يبصر وقد يطلق على غير المبصرات
 فيقال عمى العقل وعمى القلب والبصيرة . || (مر)
 - الألوان (الدالتونية) (Daltonisme = D. sm)
 عدم القدرة على التمييز بين الألوان عامة وبين الأخضر
 والأحمر خاصة . || - البنفسجية Violet
 blindness (E) . || - الثلج Snow b. عدم الإبصار
 من تعرض البصر للضوء الشديد الساقط على الثلج .
 || - الحمرة والحضرة Red green b. || - الكتابة
 Word b. المعجز عن فهم الكلمات المكتوبة كرموز
 للأفكار بسبب آفة في التلغيف الزاوي . || -
 اللون Achromatopsia . || - الأحمر - -
 اللون الأول Protanopia . || - الأخضر - -
 اللون الثاني Deutanopia . || - الزرقة والصفرة
 blue yellow Blindness . || ال- النصفية
 Hemianopsia . || - النظر Hemianopsia
 homonymous عمى نصفي في اتجاه واحد الى بين
 أو يسار . || النقطة العمياء Blind spot . ||
 التماهي Simulation of blindness . || (فل) عماء
 Chaos (E) Ch. (F) خليط مضطرب من العناصر

les é. rares de الأرضية النادرة . || العنصر الأرضية النادرة
 la terre = rare earth el. || ما بعد
 é. transuraniens = transuranic e. اليورانيوم
 é. magnétiques = m. tic e. المغناطيسية . || ال-
 Quintessence (E.F) عنصر خامس (فل) :
 (١) يضيفه أرسطو الى العناصر الأربعة التي نادى بها
 أنبادوقليس (النار والهواء والماء والتراب) . وهو
 مادة الأجرام السماوية وهو جسم ليس له ضد فهو
 لذلك غير متغير وطبيعته ألا يتحرك بغير الحركة
 المكانية الدائرية . (٢) معناه في العصر الوسيط
 الطبيعة أو الماهية . (٣) اللفظ الأجنبي يفيد معنى
 «الخلاصة» فيقال خلاصة الفكر أو المذهب . || عنصر
 = جزء (E) Ingredient . || ال- الجوهرى = ال-
 Essential Element . || العناصر التركيبية
 Component e.

عنصل

مص (ن) : عنصل : الإثقال والإسقال وهو Scilla



maritima (L) Urginea m. من الفصيلة الزنبقية
 Liliaceae وهو عشب معمر ينبت في بلاد البحر
 الأبيض المتوسط ويزرع في منطقة العريش لتحديد
 الحقول . وله ورق منبسط كورق الكراث وبعد
 الشتاء يظهر الشمراخ الزهري قبل الأوراق وهو
 طري يسمو الى نحو متر. مزغب سميك ينتهي بنورة
 عنقودية مكنتة بالأزهار البيضاء ، والثمرة عُلبة
 تحتوي على نحو ستة بزور بنية . وللجزء الأرضي من
 النبات بصلة كبيرة تستعمل في الطب كمقوي للقلب
 ومدد للبول ومنفت وتعرف بأسم بصل العنصل
 وبصل الفار وبصل البر وبصل الخنزير (المغرب)
 والعنصلاء .

شم (زر) : عنصل = عنصلان . إسقال . بصل
 البَرّ . بصل الفأر (L) Scilla (F) Scille كلها في
 المفردات . والاسم العلمي من إسقال المعربة قديماً
 من اليونانية . جنس زهر من الفصيلة الزنبقية . ||
 - بحري (S. maritime) (S. maritima) وهو الذي
 كان يعرف بالعنصل والأسقال والإسقال . ||
 جرسية (S. campanulata) (S. campanulée)
 - ذو ورقتين (S. bifolia) (S. à deux feuilles)
 - منحن (S. nutans) (S. penchée) .

عنق

كوش (فل) : عنق Violence (E F) استخدام القوة
 استخداماً غير مشروع أو غير مطابق للقانون .

مص (ط) : وفاة العنق Violent death (E)
 الموت الناشئ عن عنق .

شم (زر) : عنقفة (F) Turbine دولاب مائي
 مُحركٌ محوره عمودي أو أفقي أي معترض . وكاد
 يشيع تعريب الفرنسية . || شعاعية
 T. radiale . || مائية T. hydraulique . ||

كلور Chlorine . كروميوم = Chromium .
 كوبالت Cobalt . نحاس Copper . كوريوم
 Curium . ديسبروسيوم Dysprosium . ايربيوم
 Erbium . يوروبيوم Europium . فلور Fluorine .
 فرانسسيوم Francium . جادولينيوم Gadolinium .
 جاليوم Gallium . جرمانيوم Germanium . ذهب
 Gold . هافنيوم Hafnium . هيليوم Helium .
 هولميوم Holmium . ايدروجين Hydrogen .
 انديوم Indium . يود Iodine . ايريديوم Iridium .
 حديد Iron . كريتون Krypton . لثانوم
 Lanthanum . رصاص Lead . ليثيوم Lithium .
 لوتيتيوم Lutetium . مغنسيوم Magnesium .
 منجنيز Manganese . زئبق Mercury . موليبدنوم
 Molybdenum . نيوديوم Neodymium . نبتونيوم
 Neptunium . نيون Neon . نيكل Nickel .
 نيوبيوم Niobium . نتروجين Nitrogen . أسميوم
 Osmium . أكسجين Oxygen . بلاديوم
 Palladium . ففور Phosphorus . بلاتين
 Platinium . بلوتونيوم Plutonium . بولونيوم
 Polonium . بوتاسيوم Potassium . براسوديوم
 Praseodymium . بروميثيوم Promethium .
 بروكتينيوم Protactinium . راديوم Radium .
 رادون Radon . روديوم Rhodium . روبيديوم
 Rubidium . روثنيوم Ruthenium . ساماريوم
 Samarium . سكانيديوم Scandium . سيلينيوم
 Selenium . سيلكون Silicon . فضة Silver .
 صوديوم Sodium . سترنشيوم Strontium . كبريت
 Sulphur . تانتالم Tantalum . تكتينيوم
 Technetium . تلوريوم Tellurium . تريوم
 Terbium . ثاليوم Thallium . ثوريوم Thorium .
 ثوليوم Thulium . قصدير Tin . تيتانيوم Titanium .
 تنجستن Tungsten . يورانيوم Uranium .
 فاناديوم = فاناد Vanadium . زنون Xenon .
 يتربيوم Ytterbium . يتريوم Yttrium . زنك
 Zinc . زركنيوم Zirconium . || تساوي التشكل
 البلوري للعناصر Element isomorphous عناصر
 يمكن أن تحمل مكان أخرى في بلورة دون تغيير
 يذكر في الشكل البلوري . || (ط) تصنيف -
 classification of E. || (ط) - الدم اللغفاوية
 Lymphoid el. of blood كريات الدم التي تتكون
 بالنسيج اللغفاوي . || - الدم النخاعية Myeloid
 el. of blood تتكون من نقي العظام الأحمر .
 || (طن) - ما وراء اليورانيوم Transuranium el.
 طائفة من العناصر تتولد نتيجة تفاعل نووي يحدث
 في عنصر اليورانيوم والعناصر التي تتولد وأعدادها
 الذرية أكبر من (٩٢) . || عنصري (F) Elementaire
 (E) Elementary نسبة الى عنصر .
 جر (فر) : عنصُر (مقابل) élément = ele.
 || - حراري é. thermique = thermo e.
 || - غلفاني é. galvanique = g. nic cell
 || - قلبي é. instable = unstable e.
 || - مِرْكَم é. d'accumulateur = cell storage
 || - الوليد é. naissant = daughter element .

(أ) بوجه عام : مجرد تقابل طرفين من القضايا أو
 الحلول يتحم اختيار أحدها . (ب) تقابل قضيتين
 أو أكثر احدها صادقة على الأقل دون أن تستلزم
 كذب الأخرى مثل هذا الشيء إما أبيض وإما
 أسود (مانعة جمع) وقد تستلزمه في المعنى الأخص
 مثل الإنسان إما متحرك وإما لا متحرك (مانعة
 جمع وخالو) (F) (Tiers exclu, Disjonctif) .

كوش (فل) : عندية (F) S. me (E) Subjectivism
 (١) مذهب فلسفي يقرر أن المعرفة نسبة بين
 العارف والمعرف وأنها من عند العارف المنفصل
 بالمعروف . (٢) نظرية منطقية تقرر أن كلاً من الحق
 والباطل ليس له قيمة موضوعية وأن اليقين حالة
 تخص الفرد وحده . (٣) مذهب أخلاقي يقرر أن
 التمايز بين الخير والشر مردود في أصله الى انفعال اللذة
 والألم . (٤) نظرية في الاستطيقا تقرر أن الأحكام
 الجمالية تعبير عن ذوق الفرد وحده .

عنز

شم (زر) : عنز = حارس = أبو منجل (F) Ibis



جنس طير من طوال الساق وفصيلة الحارسيات
 Ibididés قريبة من الكراوين ، تعيش في الأراضي
 الرطبة ، وهي أنواع ، أشهرها أبو منجل المقدس
 أو المحرّم I. sacré ، ومن أسمائه أبو حنّأ . ||
 - = الماء (L) Baliste (F) (Balistes)



جنس سمك من رتبة مَلْحُومَات الفلَك .
 شي (ث) : عنزَة (F) Esponton ضرب من
 الفؤوس الحربية . || - رمح قصير pique .

عنصر

مص (فل) : عنصر (E) El. (F) Element
 (أ) عند القدماء الأصل الذي تتألف منه الأجسام
 المختلفة الطباع . ومنه فكرة العناصر الأربعة .
 (ب) منطقياً أحد أفراد النوع أو الصنف عند
 مناطق الرياضيين . واستعمل العرب قديماً لفظ
 أسطقس المأخوذة عن اليونانية . || (ك) انصهارية
 fusibility of e. (E) - قابلية العنصر للانصهار .
 || انضغاطية - compressibility of e. قابلية
 العنصر للانضغاط . || أسماء العناصر الكيميائية :
 أكتينيوم Actinium . ألومنيوم Aluminium .
 أمريكيوم Americium . أنتيمون Antimony .
 أرجون Argon . زرنبيخ Arsenic . أستاتين
 Astatine . باريوم Barium . بيروليوم Beryllium .
 بزموت Bismuth . بورون Boron . بروم Bromine .
 كاديوميوم Cadmium . سيزيوم Caesium . كالسيوم
 Calcium . كربون Carbon . سيريوم Cerium .

وسويسرا من سنة ١٦٤٨ م الى سنة ١٨٤٨ م .
شم (زر) : عهد = حين (F) Époque الحين لمجمع
مصر والهد أصح ومن معانيها الزمان. كل قسم من
أقسام العصور Périodes الجيولوجية . وقد تستعمل
الفرنسية مرادفةً لكلمة Age أي زمن «أو حقبة» .
|| - الحجر المصقول أو الجديد É. néolithique
الفرنسية بمعنى عهد الحجر الجديد . || - المنحوت
أو القديم É. paléolithique الفرنسية بمعنى عهد
الحجر القديم . وسماه الأب أنتاس الكرملي عهد
الحجر الأول أو القُدُموس . ومن معاني القدموس
القديم والصخرة العظيمة . || - الاحياء =
الجوامد É. azoïque .

مد : - الجوامد (مقابل) Epoque azoïque .
شي (ث) : ال - الباليوليتي É. Paléolithique عهد
الحجر القديم . || - المجدلي É. Magdalénienne
من عهود ما قبل التاريخ . || - المُمَهَّد للتاريخ
É. Protohistorique عهد ما بين التاريخ وقبل
التاريخ . || - النيوليتي Période Néolithique
عصر الحجر الحديث يأتي بعد العصر الباليوليتي أو
عهد الحجر المنحوت . || - هَلَسْتَات P. de
Hallstatt عهد الحديد الأول . || مَهَهْد
Institut . || - الموسيقى Conservatoire .

عهد

مص (تا) : المعاهلة (في الشرق) القيصرية (في أوروبا)
Empire (E) . || المعامل (في -) القيصر (في -)
Emperor .

عوج

مص (اح) : العاج (دنتين) Dentin, Dentine (E)
المادة التي يتركب منها الجزء الأكبر من كل سن .
شي (ث) : عاج (مقابل) Ivoire (F) . || - خام
Marfil . || عاجي Éburnéen أبيض وناعم كالعاج
Ivoirin اللون . || مَعْوَج ، مَلْتَوٍ ،
مُتَعَرِّج Sinueux .
شق (ط) : كاسرات العاج (خلايا) (مقابل)
Odontoclasts (E) . || مصورات - (خلايا)
Odontoblasts . || اعوجاج القدم
Talipes = Club - Foot .

عود

مص (اح) : عود (E) Recidivism . || (فن) ال -



Lute . || (اح) - مولد Blastostyle أحد
البوليبيات في بعض الجوفعويات يتكاثر تكاثرًا
لاجنسيًا ليكون الميذوزات . || (ط) أعواد الفئارية
(أعواد الأشنة) للعتق Laminaria tents for cervix
والفئارية عشب مجري تستعمل أعواده في توسيع
عنق الرحم . || (اح) العودي Rod-like . || (اح)
عادة Habit . || (ق) العادات (F) Coutumes .

طويلة نسبيًا . || (ق) - تبادل النجدة
T. d'assistance mutuelle (F) معاهدة يوجب
أطرافها على أنفسهم مساعدة بعضهم بعضاً عند
تعرض أحدهم لاعتداء خارجي . || - تحالف
T. d'alliance . يلتزم أطرافها القيام معاً بأعمال
حربية دفاعية أو هجومية في ظروف معينة . || -
تحكيم T. général d'arbitrage اتفاق بين دولتين به
تراضيان على فض جميع ما قد يقوم بينهما من
منازعات بواسطة التحكيم . || - تسليم المجرمين
T. d'extradition . يلتزم أطرافها تسليم المجرمين
اللاجئين الى دولهم . || - تشريعية T. loi اتفاق بين
دولتين أو أكثر لإنشاء قواعد قانونية دولية كمعاهدات
لاهائي لتنظيم الحرب البرية والبحرية . || -
تعيين الحدود T. de limitation des frontières
ترسم التخوم الإقليمية الفاصلة بين أطرافها . ||
- تنازل T. de cession . بها ينزل أحد طرفيها
للطرف الآخر عن سيادته على إقليم معين . || -
ثنائية T. bilatéral اتفاق طرفاه دولتان . || -
جماعية T. collectif اتفاق بين أكثر من دولتين .
|| - حسن الجوار T. de bon voisinage معاهدة
صداقة بين دول متجاورة من اثنتين فأكثر . || -
حياد T. de neutralité يوجب أطرافها جميعاً أو
أحدهم على نفسه التزام حالة الحياد عند نشوب حرب
معينة . || - سرية T. secret كتم أطرافها ما
فيها من أحكام . || - سياسية T. politique لتنظيم
بعض المسائل السياسية . || - صداقة T. d'amitié
تقيم بين عاقدتها علاقات ودية بوجه عام . || - صلح
T. de paix بين دول كانت متحاربة لإنهاء حالة
الحرب وتنظيم علاقات السلم بينها . || - ضمان
T. de garantie يلتزم أحد أطرافها بضمان
استقلال الطرف الآخر أو ضمان سلامة أراضيه من
اعتداء يقع عليها من دولة أخرى . || - جماعي
T. de g. collective بين جماعة من الدول يلتزم كل
طرف فيها بضمان استقلال كل طرف آخر وضمان
سلامة أراضيه من أي اعتداء خارجي . || -
عقدية T. - contrat اتفاق بين دولتين أو أكثر لتنظيم
نوع من التعامل بينهما . || - قنصلية T. consulaire
تبين ما للقناصل المعتمدين لدى أطرافها من حقوق
وما عليهم من واجبات . || - مجلة T. enregistré
مثبتة في سجلات عصابة الأمم أو هيئة الأمم المتحدة
|| - مفتوحة T. ouvert اتفاق دولي يباح لغير
عاقدته الانضمام اليه كمعاهدة برن في اتحاد البريد .
|| - منع الاعتداء T. de non agression يلتزم
أطرافها عدم اعتداء بعضهم على بعض اعتداءً مسلحاً
|| (ق) دول تعاهدية = دول عهدية
Confédération d'états (F) عدة دول تتعاقد
تعاهداً دولياً على إقامة هيئة مشتركة تكون مهمتها
أن تشرف مباشرة على حكومات الدول المتعاهدة
دون أن يكون لها سلطان مباشر على رعايا هذه
الدول ومثال ذلك الدول التعاهدية الألمانية من
سنة ١٨١٥ م الى سنة ١٨٧٠ م والولايات المتحدة
الأمريكية من سنة ١٧٧٦ م الى سنة ١٧٨٧ م

اللفظ في العقل سميت مفهوماً ومن حيث أنه مقول
في جواب ما هو سميت ماهية ومن حيث ثبوته في
الخارج سميت حقيقة ومن حيث امتيازها عن الأعيان
سميت هوية . || - Notion = No. (١) استخدمه
بركلي في مقابل فكرة idea ليدل به على معرفة
الروح والروحيات والعلاقات، وهي أمور لا تتخيل
كالهوسات ومعنى ذلك أن لدينا معارف مغايرة
للمعارف المتخيلة والتي يدل عليها بلفظ 1. (٢)
استخدمه كذلك أتباع هيجل من الفلاسفة الانجليز
ترجمة للكلمة الألمانية Begriff . || - بسيط
Presentation = Pré. يكون حاضراً أمام الذات
دون تدخل من الفكر في تركيبه مثل المعاني البسيطة
عند لوك . || - مجرد Concept = Co. (١) هو
الماهية المجردة عن المادة الشخصية وعن الأعراض
الملازمة للمادة كالمقدار. واللون والصوت والرائحة
والطعم والحرارة والبرودة . (٢) معاني أولية
(E) a priori ليست مستفادة من التجربة. (٣) معاني
بعمدية a posteriori تعرف النوع وتطلق على جميع
أفرادها . || معنوي (مذهب) = Conceptualism
co. me مذهب يقرر أن الكليات لا مقابل لها في
الخارج من حيث هي كذلك وأنها تركيبات من
صنع العقل .

مص (مؤ) : عنوان Heading = titre . || -
فرعي Sub-h. = Sous-t. . || (ق) - المحل
Enseigne (F) . || (فل) العناية الإلهية
Providence (F) تدبير الله للأشياء . || (ق) -
الرجل اليقظ Les soins d'un homme diligent
|| - العائل الصالح Les s. d'un bon père de
famille .

عهد

مص (تا) : عهد (E) Charter وثيقة تصدر عن
الحكومة المركزية أو الملك الى شخص معين أو
جماعة من الناس أو مدينة أو الى هيئة من الهيئات
أو الى سائر الناس وتضمنها ما منحه من حقوق
ادارية أو قضائية أو تشريعية ، ومن أشهر المعهود
الماجنا كارتا التي أصدرها جون ملك إنجلترا سنة
١٢١٥ . || (ق) عهد = ميثاق Pacte, charte (F)
هو اتفاق بين الدول لوضع نظام دولي مستقر للأسرة
الدولية كمعهد عصابة الأمم وميثاق الأمم المتحدة .
|| (تا) عهد = قديم (E) Ancient . || (ق) العهد
= الاستخدام (F) Engagement . || - عن الغير
= الوعد - - Promesse pour autrui, de porte -
fort . || إجازة ال - Ratification de la pr.
|| المتهمد Promettant . || - النقل
Transporteur . || معاهدة Traité اتفاق بين
دولتين أو أكثر لتنظيم علاقات بينها . || (مؤ)
- treaty (E) . || معاهدة إمامه traite
d'établissement (F) تنظم إقامة رعايا كل من
أطرافها في إقليم الطرف الآخر وتبين ما يستمتعون
به من حقوق ويلتزمون به من واجبات أثناء
اقامتهم . || (اق) - تجارية (F) T. de commerce
Commercial treaty (E) معاهدة بين دولتين أو
أكثر لتنظيم المعاملات التجارية بينهما وتكون لمدة

نحو ستة سنتيمترات ونصف تحت الصمام اللفانفي الأوروي . وهو الجزء الأول من المي الغليظ .
- الدهليز Cecum vestibulare الطرف السفلي الدهليزي لقناة القوقعة في داخل الأذن الداخلية .
- القوقعة المُقَيَّب C. cupulare of cochlea الطرف العلوي المسدود لقناة القوقعة في داخل الأذن الداخلية . الإعوار = العوار Anaphylaxis فرط الحساسية لمفعول بروتين غريب سبق إدخاله في الجسم بالحقن أو بسواه . (ق) عوار = مغرم (ج. العواريات = المغارم) Avarie (F) .
العواريات العامة أو الكبرى = المغارم - أو - A. communes. A. grosses .
A.-dommages .

شق (ط) : التهاب الأعور Typhlitis (E) .
خزخ الأ - Typhlotomy .

عوز

شق (ط) : عَوَز = نقص (مقابل) Deficiency (E) .

عوض

مص (اج) : التعويض (F) Replacement .
(تا) - Indemnité ما يدفعه المؤمن في التأمين من الأضرار عند وقوع الحادث . (هـ) Substitution (E) هو إبدال كمية بأخرى تساويها .

(نف) - = استعاضة Compensation في اصطلاح مدارس التحليل النفسي وسيلة يستعملها الفرد ضعفاً أو عجزاً وذلك بالمبالغة في إظهار صفة أكثر قبولاً واستحساناً . (ق) - التأمين Indemnité

Frais de chômage (F) - التعلل - chômage المبالغ التي يستحقها المجهز بسبب ما فاته من كسب من جراء عدم تمكنه من استغلال السفينة إبان إصلاحها . دعوى - Damage plea

ترفع للطالبة بتعويض الضرر . (مؤ) - عن إنهاء العقد Compensation for termination of contract (E) Dédit, indemnité de résiliation (F) . (ق) التعويضات - Dommages

(F) intérêts (F) - الاتفاقية - D.-i. conventions (F) - عن تأخير التنفيذ - D.-i. moratoires (F) - عن عدم التنفيذ - D.-i. compensationnaires (F) - القانونية - D.-i. légaux (F) .

- القضائية D.-i. judiciaires .
تعويض = - Compensation hyper. trophy (E) .
المعاوضات - Actes à titre onéreux (F) .

مع (تر) : التعويض المتشاكل = - المتماثل (مقابل) Isomorphous Replacement (E) .

شق (ط) : معاوضة Compensation .
قلبية Cardiac C. - معاوض = بديل Vicarious .

عوق

مص (اج) : عائق (ج. عوائق) Barrier (E) تستعمل في علم البيئة للدلالة على العوامل التي تعوق انتشار البذور أو الثمار أو النباتات وقد تكون هذه العوائق حيوية لوجود نباتات أو حيوانات ذات طبائع خاصة أو طبيعية لوجود جبال أو صحارى أو بحار

كوش (فل) : عود Conversion = Co. مضادة للفيض emanation (F) عن الواحد يفيض العقل فالنفس فالمادة . والى الواحد تعود هذه جميعاً .
- عادة Habit = Habitude (١) عند أرسطو الفضيلة عادة وهي عادة الوسط الفاضل . (٢) عند رافيسون العادة حاجة حيوية وميل يخرج الى الفعل من تلقاء ذاته . (٣) عند مين دي بيران العادة ضربان عادة منفصلة passive وعادة فاعلة active .
الاحساسات عادات منفعلة من حيث ان تكرارها يضعف قدرة العضو الحاس على مزاولته الجهد أو الشعور بالمقاومة . والأفعال opérations عادات فاعلة من حيث ازدياد الحاس مع التكرار . (٤) في علم النفس العادة قدرة مكتسبة على أداء عمل بطريقة آلية مع السرعة والدقة والاقتصاد في الجهود .
- سرية Masturbation = Ma. الحصول على اللذة باستعمال اليد عادة .
- معاودة Recurrence = Re. ce (١) عودة دورية . (٢) الديمومة عند برجسون معارضة للمعاودة .
- إعادة التكامل Redintegration = Ré. اصطلاح ابتدعه هاملتون للدلالة على أن استرجاع أية حالة نفسية من شأنه استدعاء جميع الحالات الأخرى التي تكون معها كلاً لا يتجزأ .

شق (ط) : عادة = اعتياد (مقابل) Habit (E) .
- أعواد اللاميناريا Laminaria Tents .
العيادة = سريري Clinic تعليم الطب جانب فراض المريض .
- عيادي = سريري Clinical .
إعادة = إرجاع = تحويل Reduction .
- بناء = - تصنيع Reconstruction .
- الشباب Rejuvenation .
- اعتياد = إدمان Addiction .
- يعتاد = معتاد = مدمن Addict .

جر (فر) : عود (مقابل) Barreau (F) Bar (E) .
- العود = آلة الطرب Luth (instrument de musique = lute) .
- عادة = Normally .
- عادي = Normal = No. -
- مألوف = ordinary = ordinaire .
- معاودة = Restitution = re.

شي (ث) : عود هاتور Sistre (F) آلة موسيقية



فرعونية .
- عَوَاد = عازف العود Luthiste .
- إعادة Restitution إرجاع الشيء الى أصله تخطيطاً أو بناء .

مع (تب) : المعادة = الضربة المعادية (مقابل) A let (E) .

مد : إعادة الانشاء (مقابل) Reconstruction .

مص (ط) : الأعور Caecum (E) جيب عمقه

|| (اج) عادي Normal . (الك) إعادة التوليد Regeneration (E) عملية الإقلال من تضائل دائرة متذبذبة بتزويدها بمقاومة سالبة . || (ق) - الشحن Transbordement إزالة البضاعة من السفينة في أثناء الطريق وشحنها من جديد على سفينة أخرى تقوم بإكمال السفر ويحصل ذلك عادة عند الحاجة الى اصلاح السفينة في أثناء السفر أو اذا كانت الجهة المقصودة لا تقع في خط سير السفينة .
|| (ك) - الكربنة Recarbonize (E) عملية تعويض نقص الكربون في الصلب للاحتفاظ بنسبة معينة من الكربون فيه . || (الك) زمن الاستعادة Recovery time الزمن الذي يمضي بين توقف تيار الأنود في صمام غازي واللحظة التي تستعيد فيها الشبكة فعلها . || (ط) المعاودة Recurrence ظهور أعراض المرض بعد اختفائها . || (اق) العائد Boni المبلغ الذي يوزع على أعضاء الجمعية التعاونية بنسبة معاملاتهم معها بصرف النظر عن حصتهم في رأس المال . || (ق) العوائد السنوية على العقار Charges annuelles de l'heritage (F) . || (ط) عيادة Clinic (E) مكان مخصص لفحص المريض .

شم (زر) : عود = - هندي = - التَدَّ = - الطيب = أَلْوَة = أَلْتَنُجُوج Aquilaria agallocha (L) شجر من فصيلة المازرزيونيات وفصيلة الألتنجوجيات له عود رائحة جميلة اذا حرق سطعت له رائحة جميلة ، وكثيراً ما يخلطون عود هذا النبات بعود نبات آخر من فصيلة القرنبيات اسمه العلمي Alæxyllon Agallochum له الأسماء العربية نفسها وأسماء أخرى . وألتنجوج ورفيقاتها من كلمة يونانية أصلها سنسكريتي . || - الأنبياء = غِيَاك Gaïac ou Gayac officinal (F) (Guaïacum officinale) (L) الأولى عن معجم أسماء النبات . وكلمة غياك مقتبسة من لغة الأرواك في أمريكا . شجر أمريكي من فصيلة القديسيات يصلح خشبه الصلب للصناعات ويستخرج منه مادة طيبة .
- عِيدَان Bourrées (F) أغصان وعاليج تتكسر عندما تقطع الأشجار ، فتجمع وبنيلات أي حزماً . || عَادِيَة Hautain العَوَادِي . الكروم التي تَمْرَسُ في أصول الشجر || إعادة الحرَجَة = -

التحريج Reboisement إعادة نباتات الأحراج حيث أتلها الانسان أو العوامل الجوية . || (رج) : عود = عَصَا . (اصطلاحاً ، أي شجرة العود أو العصا) Sapling (E) Gaule (F) شجرة فتية تسمى بهذا الاسم من حين بلوغ ارتفاعها ثلاث أقدام الى الحين الذي تبدأ فيه فروعها السفلى تسقط (هذا في الهند) أما خارج الهند فالحد الأدنى لارتفاع الشجرة لا يكون محددًا بمثل هذه الدقة ولكن من الخصائص الدائمة لشجرة العود هذه أنها تطول كثيراً في أثناء نموها القوي . وفي كندا هي شجرة يتراوح قطرها ، على ارتفاع قامة الرجل ، بين نصف إنش وثلاثة إنشات ونصف ؛ وفي الولايات المتحدة بين إنشين وأربعة إنشات ؛ وفي أستراليا حتى ستة إنشات ، في هذه الحال يمكن أن يبلغ ارتفاع الساق تحت الفروع من ٣٠ الى ٤٠ قدماً .

للجباة والجماعة للفرد) ومبدؤه تكوين جمعيات للقيام بعمل مشترك لمصلحة الأعضاء والاستغناء عن الوسيط. || (اج) - الخصوم - Antagonistic co-op. || (اق) الإعانة (F) Assistance (F) Relief (E) مساعدة الأشخاص الذين لا تكفي مواردهم لسد حاجتهم. || الا - الخاصة A. privée = Private r. = مساعدة من جانب الهيئات الخاصة كالجمعيات الخيرية. || - العامة A. publique = Public r. مساعدة تقوم بها الدولة والهيئات المحلية. || الإعانات (للإنتاج أو التصدير) Primes (à la production ou à l'exportation) = Bounties منح مالية تعطىها السلطات العامة الى بعض المنشآت الصناعية أو الزراعية حتى يتسنى لها مقاومة المنافسة الأجنبية.

مع (تب) : العون = مساعد أو تابع (E) Second. شم (زر) : تعاونيات زراعية = متعاونات - = جمعيات تعاونية - = جمعيات التعاون ال - Coo-pératives agricoles (F) جمعيات يتعاون أفرادها على القيام بعمل زراعي اقتصادي مفيد كسواء البذور، أو بيع الفلات أو حفظها أو استعمال بعض الآلات الزراعية أو اقراض المال. || - الاستهلاك = جمعيات ال - التعاونية C. de consommation. || - الإنتاج = جمعيات ال - التعاونية C. de production = جمعيات ال - التعاونية C. de crédit عوة

مص (ط) : عاهة (E) Infirmité العلة الدائمة التي يستحيل برؤها.

عيب

شم (زر) : عيب (F) Tare عيوب الخبل كثيرة أهمها في القوائم وهي قسمان. || - الوتر Nerf-terure ou Tendon failli هو انحراب ورو الوظيف من العظمة في الجهة العليا الخلفية من الوظيف. || عيوب مبطة للبيع - Vices rédhibitoires. || (رج) : عائب = عابئة = سقط. (ج أسقاط) (F) Taré (E) Cull (أ) القرمة الخسية من غراس المشتل تحذف من منتجاته (ب) شجرة قائمة أو مقطوعة وكذلك قطعة جذع أبعادها صالحة للتجارة ولكن فيها عيوباً تجعلها غير صالحة للبيع. || حذف العائبات (أو الأسقاط) Cull, to = Eliminer les t. رفض ما يكون سيء الصفات من غراس المشتل. || طرح ال - (أو الأسقاط) (F) Déduire les t. هو أن يطرح من الحجم الكلي « غير الصافي » الجزء العائب من جذع أو من قطعة جذع وذلك في أثناء أعمال التثمين أو القياس.

مص (ك) : عيب النهاية (E) Ending عملية تغير اللون التدريجي في نهاية الأقمشة عند الصبغة ويحدث ذلك عادة من خطأ غير مقصود. || (مر) عيبية Utricle. || (ق) عيوب الرضاء Vices du consentement (F). || (لك) - الشيكمة (E) Lattice imperfections انحرافات في نظام توزيع الذرات في الشيكمة البلورية يخرجها عن

صغير.

مص (اح) : عائل (E) Host النبات الذي يعتمد عليه نبات آخر طفيلي ويستمد منه غذاءه مثل نبات الفول الذي يتطفل «المالوك» على جذره. || متعدد - Heteroecious طفيلي يقضي أطوار دورة حياته على أكثر من عائل. || وحيد ال - Homoecious طفيلي يقضي أطوار دورة حياته على عائل واحد.

مع (تر) : عائلة (مقابل) (F) Family. || - الكاثوليك Kaoline f.

شق (ط) : عائلي = أسري (مقابل) (F) Familial.

عوم

شم (زر) : عومة (F) Dytique ج. عوم : جنس حشرات مائية من مفدمات الأجنحة وفصيلة



العوميات يلتهم ما يصادفه في الماء من دعاميص الحشرات المائية وغيرها. ويحسب من أشد الحشرات شرارة. || عوميات Dytiscidés فصيلة العوم من مفدمات الأجنحة تشتمل على خنافس مائية كالعومة. || عامّة Gerbe ج عام وعامات غبوط الحصيد. || تعوم Gerbage تكديس غبوط الحصيد عامات. || - الحطب Flottage du bois طريقة لنقل الشجر المقطوع في الأنهار وهي اسباحه فيها. || عوامّة Flotteur اسطوانة صغيرة من خشب البلوط تعوم على ماء النهر لقياس سرعته وحساب صيبه. || معوم Gerbier مكان وضع العامات ريثما تدرس.

مص (م) : عوامّة (E) Float جسم معدني



أجوف يطفو على سطح الماء. || (ق) تعوم السفينة Renflouement ou relèvement du navire (F)

عون

كوش (فل) : عون (E) Concours (F). || - إلهي (F) c. ordinaire de Dieu عند المدرسين وعند ديكارت وأتباعه يفيد هذا الاصطلاح العملية التي يحفظ بها الله وجود العالم في كل آن.

مص (اق) : التعاون (F) Co-operation (E) operation مذهب اقتصادي شعاره (الفرد

تعوق انتشار النباتات كأن تعترض الصحراء انتشار النباتات المائية أو البحار لانتشار النباتات الصحراوية. || (ط) - الدويرة Obstruction to the circulation. || (ك) - الميزان Beam of balance ساق معدنية يعلق في طرفيها كفتا ميزان يكون محور ارتكازها منتصف المسافة بينها. || موبق Retardation عملية تبطيء سرعة التفاعل باستعمال معوق وهو حافظ سلي.

شم (زر) : عائق = دلتفينيون Dauphinelle (L) Delphinium (F) العائق وتكتب أيضاً بالياء عامية مصرية وشامية مشهورة تدل على هذا النبات وعلى الرجل الأنيق ولم أجدها في المفردات ولا في المعاجم. وذكرها أحمد ندى. جنس زهر مبذول من الفصيلة الحوذانية. || - الحدائق = رجل القبيرة D. des jardins. Pied d'alouette (D. ajacis). || - الحقول D. consoude ou des champs (D. consolida) وقد أحدث من هذا النوع ومن النوع التالي أنواع وضروب عديدة.

جر (فر) : معاوقة (مقابل) (F) impédance (E) I. || - الإرسال i. de transmission. || - الحرة = Transfer i. || - الحركة Free i. || - الحركة Motional i. || - Free Motional i. || - الصوتية i. acoustique = Acoustical i. || - المعاوقات المترافقة i. conjuguées = Con. jugate i. || - المعاوقة المتكررة i. répétée = repeated i. || - الممتلئة Loaded i. || - المميّزة i. caractéristique = Characteristic i. || - الميكانيكية i. mécanique = Mechanical i. || - وحدة السطح i. de l'unité de surface = Unit-area i.

مع (تب) : العوائق (مقابل) (E) Hurdles. || اعتياق = الإعاقه بالجسم أو المضرب Obstruction. || - = اعتراض الحميم O.

عول

شم (زر) : ميسول = منكاش Houc (F) ج. معاول ومنكاش. أداة لها نصل من حديد تستعمل في عزق الأرض وتمشيطها وحرثها سطحياً. || - يدوي = منكاش H. à bras كثيراً ما يستعمل في الشام للحرث باليد في الأماكن الجبلية ويسمى فيها المنكوش. || - الدواب H. à cheval traction animale. || - الفرس H. à cheval شبيه بالمزق يجره فرس في الأرض التي غرست أشجارها أو زرعت زروعها على سطور. || - الحدائق Serfouette أداة للزق في البساتين وفي الأراضي المهجرة. ويكون أحد طرفيها معولاً والثاني منكاشاً أو رفشاً. || (رج) : - الكشط (F) Houc à décaper (E) Hœ, grub أداة من فولاذ لين تستعمل في الحفر أو في الكشط. وهو شبيه بالمعول « المنكاش » لكنه ليس له رأس حاد. || (زر) : ممتيول Houette (F) معول

O. redres = eye lens . = عا دة او مقومة - عيِّن =
 = Erecting eyepiece . عيِّن =
 عرف = définir = to define . = حد
 = déterminer = to determine
 المعين = Losange = Rhombus, lozengee
 غير = indéterminé = Indeterminate -
 détermination d'un plan = de . مستوى ما
 échantillon = sample عيِّن = of a plane
 شق (ط) : اخصائي بامراض العين = طبيب -
 Oculist. Ophthalmologist (E) . التهاب -
 Ophthalmos- . نظير - Ophthalmitis
 . copy . سن - Eyetooth (الناب العادي) .
 كرة - Eyeball . مبحث امراض -
 Ophthalmology . عيني Ocular . محرك
 - Oculomotor (عصب) = نسبة
 Ophthalmic . عصب - O .
 Nerve . عياني Macroscopic (يشاهد بالعين
 المجردة) .
 شي (ث) : عين = كوة = فتحة (مقابل) Regard
 (F) . = فرجة Oeil . = روحانية
 Delta mystique . مثلث يحتوي على عين وتحيط
 به اشعاعات من نور وهو رمز الألوهية . =
 الباب Judas ثقب صغير في الباب يشرق المرء منه
 النظر دون ان يرى . = الشمس Opale (حجر
 كريم) . = مَعِينِ Losange شكل هندسي معروف
 . = Ocellé فيه دوائر صغيرة كالعيون . =
 عيِّنَة Echantillon مثال من بضاعة او نحوها .

عيا

جر (فر) : الاعياء (مقابل) Affaiblissement
 (E) Decay (F) . = التيار = A. du courant
 Decay of current .
 شق (ط) : اعياء = كلال (مقابل) Prostration
 (E) . = كلال = تعب Lassitude . =
 = نفاذ = Exhaustion .

des héritiers . = كتاب - الفصل Lettre de
 provision يزود به القنصل لاثبات صفته لتسليمه
 لوزارة خارجية الدولة المعتمد لديها . = (مؤ) -
 أصيل ، - بديل To appoint a regular mem-
 ber, a substitute (E) Désigner un titulaire,
 un suppléant (F) . = فلان مندوبا (مراقبا)
 To ap. as delegate (observer) = Dé. com-
 me délégué (observateur) . = مواعيد
 الجلسات To fix the time-table of the sittings
 = Fixer l'horaire des séances . = تجديد -
 To renew the term of office the appoint-
 ment = Renouveler le mandat
 شروط = Terms and conditions of ap. = Con-
 ditions d'engagement . = (ط) - الداء في
 المنح Localization in cerebral affection (E)
 . = المَعين Rhombus شكل رباعي أضلاعه
 متساوية وليست من زواياه زاوية قائمة . = الشبيه
 بال- Rhomboid متوازي الأضلاع الذي لا
 يتساوى فيه ضلعان متجاوران ولا يحصران بينهما
 زاوية قائمة . = (ق) المَعين بالنوع Chose de gen-
 re. c. déterminée quant à son espèce (F)
 = (ضو) معين المدى Range - finder آلة
 لتحديد أبعاد الأجسام بالنسبة اليها وتركب على
 بعض الأجهزة كالمذافع وآلات التصوير . = (مر)
 المعيان Ophthalmoscope . = معاينة Inspec-
 tion . = (ق) - السفينة Visite du navire (F)
 . = (مر) عياني Macroscopic (E) .
 جر (فر) : عين حسيرة Oeil myope (F) myopic
 (E) eye . = سادة = Cataracte (de l'o.)
 . = السحرية = O. magique = m. ic eye
 . = مبسطة = O. réduit = reduced e.
 - وشميتة = O. schématisé = schematic e.
 = المنشعل = Maille de tamis = mesh . =
 ذو العينين = Binoculaire = B. lars ثنائي العينية
 . = عيني = ما يتعلق بالعين = Ophthalmique
 . = عِدَسَة عينية = Oculaire (lentille) o. mic

Ophthalmitis, sympa- (الشميتي) الشنبتني
 thetic أن يحدث التهاب في أغشية العين السليمة
 بعد ما تصاب الأخرى بجرح نافذ . = (ضو)
 تكيف او تكيف الا - Accomodation of the
 eye تغير تكور سطحي العدسة الجليدية لكي
 ت. صورة واضحة على الشبكية للجسم وهو على
 ا. مختلفة من العين . = تهيؤ - Adaptation
 of the تغير انسان العين ضيقاً او اتساعاً وتغير
 حساسية شبكيتها بما يلائم حالة الاضاءة شدة او
 ضعفاً . = احص - Enucleation . = شلل -
 Ophthalmoplegia شلل عضلات العين . =
 - الجحوظي O. exophthalmic ينشأ عن تورم
 عضلات المقلة بالايديا والارتشاح في حالات الجحوظ
 الدرقي . = - الخلقني Congenital o.
 عن عيب خلقي في تكوين نوى أعصاب العين
 الحركية . = مرثيات - Macroscopic appea-
 rances = Naked-eye appearances
 العين المجردة او مظاهر ترى بالعين المجردة . =
 منظار - Ophthalmoscope يستعمل في فحص
 باطن العين وقاعها . = (ك) عينة - Sample, speci-
 men جزء من المادة يؤخذ من أجزائها المختلفة نموذجاً
 لسايرها . = (اج) أخذ - Sampling . =
 (اح) عينية Ocellus تطلق على أحد التراكيب التي
 تستجيب للنسب الضوئي في الحشرات . = (فل)
 عيني Concret (F) Concrete (E) المتخصص في
 مقابل المجرى او الخارجي في مقابل الذهني . =
 (اح) العيني (العيني) Euglena (E) . = -
 الأخضر E. viridis . = العيينيات (العيينيات)
 Euglenida . = ذو عيينتين (ذو عيينين
 سيطتين) Biocellate تطلق عادة على الحشرات
 التي برأسها عينان بسيطتان . = (ضو) ذو العيينتين
 Binoculars منظار يصلح به الابصار بالعينين معاً
 في وقت واحد . = مجهر ذو - = ميكروسكوب
 - = Bi. microscope . = (ق) تعيين الحصى
 Fixation des lots ou parts (F) . = المرتبة
 D. Détermination du rang . = الورثة

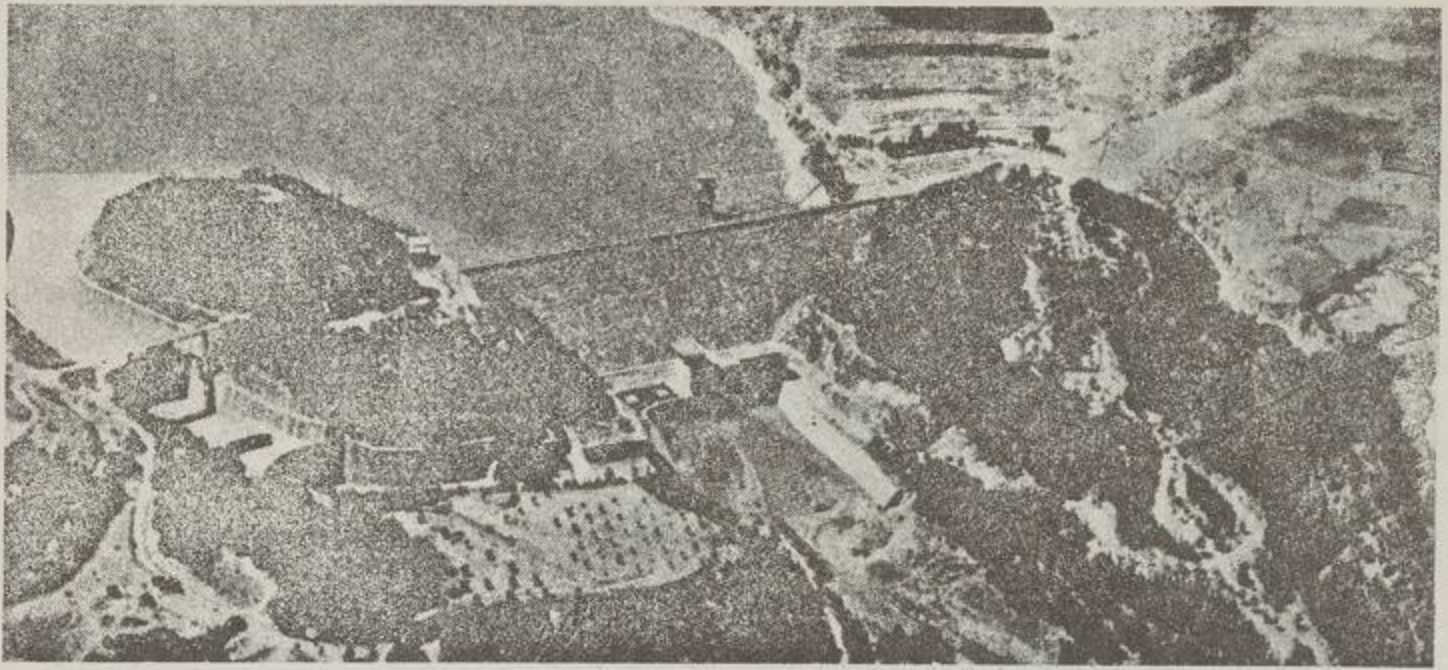

الغريب في الجزائر

الفين

جلدي تحت عنق البقرة .



شق (ط) : غباب الجمجمة (مقابل) (E) Acrania
غبت

شق (ط) : غبت يدوي (E) Carphology
غبر

مص (جغ) : الغبار (E) Dust جسيمات صلبة دقيقة تعلق بالهواء . || - = غفر D. هو ما دق من التراب أو الرماد . (ك) - الدم Blood d. قطرات دهنية توجد في الدم . || (جغ) عداد ال- D. Counter آلة تستخدم لحساب عدد جسيمات الغبار في حيز معين من الهواء . || غفرت - = الزوبعة D. Devil تصعد على الهواء وما يحملها من ذرات الغبار التي ترتفع الى أعلى الى منسوب يتراوح بين ٢,٠٠٠ ، ٣,٠٠٠ قدم فوق سطح الأرض في حركة لولبية . ويحدث هذا إزاء تسخين الأرض الشديد في المناطق الصحراوية . || (ط) الغبارية = تغبر الرئة Pneumoconiosis اضطراب رئوي مزمن ينتج عن استنشاق الغبار ويشمل : (١) الأنتراسية = السُّحار الفحمي Anthracosis (٢) الأستية Asbestosis وينتج عن استنشاق غبار الأستوس (الكتان الحجري) .

شم (زر) : أغبر (F) Gris rouanné شملت شهبته شقرة . || - Rouan ou Gris rouanné الفرس الذي شملت شهبته شقرة . || غببيرا



شم (زر) : المفردات . نبات من الفصيلة



الوردية يستعمل زهره دواء لالتهابات الحنجرة وللأسهال .

غالكتوز (F) Galactose

شم (زر) : ضرب من الفلوكوز يحصل من تحويل اللينوز بتأثير الحميرة المسماة لبَنَاز .

غالون

شق (ط) : غالون (E) Gallon مكيال سوائل يعادل ٤٦٤٦ لتر في انكلترا .

غالليون (L) (Galium) (F) Gaillet

شم (زر) : المفردات . جنس نباتات برية من الفصيلة القوية كان بعض أنواعها يستعمل في الطب . || - خالص (G. vrai = Caille - lait (G. croissette verum) . || - صليبي



(G. cruciata).

غاموليس (L) (Gamolepis) (F) Gamolépide

شم (زر) : من اليونانية بمعنى متحدة الحراشف لاتحاد الحراشف في قنابة الزهرة . جنس زهر من الفصيلة المركبة .

غيب

شم (زر) : غيب = غبغب (F) Fanon ثني

الفين

وسع : الحرف التاسع عشر من الألفباء ، قيمته في حساب الجمل ١٠٠ . أبدل من العين كثيراً ، ومن الحاء في كلمات ، وتقلبه بعض العاهة اليوم عيناً . غادس

شم (زر) : غادس = بقلة = بكلاء (Gade ou Morue (I.) (Gadus) (F) معربة ، جنس سمك من



الفصيلة الغادسية يستخرجون من اكباد بعض انواعه ما يسمونه زيت السمك . || غادسيات Gadidés (F) فصيلة سمك من رتبة الملساوات أو قل جانبيات العم Pleuronectidés فيها سمك الغادس وغيره .

غاريقون (L) (Agaricus) (F) Agaric

شم (زر) : جنس فطور من فصيلة الغاريقونيات . || - عسلي (F) A. melleus نوع يحدث مرض



تمفن الجذور في بعض الشجر . || - زراعي = Champignon de couche. Ch. co- mestible. Agaric champêtre (F) (Agaricus campestris) (L) فطر من الفصيلة الغاريقونية يزرع في المفاطر ويؤكل ويسمى بمصر عيش الغراب . || غاريقونيات (F) Agaricinées فصيلة الغاريقون من الدعاميات أي رتبة الفطور الدعامية .

غافث (F) (Agrimonia) (F) Aigremoine eupatoire (L) Eupatoria

غدد تتكون من أسنخ كروية . - الشُدقية Buccal g. غدد بالطبقة تحت المخاطية لتجويف الفم . - العنسيّة Acinous g. غدد معينة كالغدد السنخية تبدأ مسالات الإفراز فيها من أكياس صغيرة منتظمة على صورة عنقود العنب . - الفالدة Apocrine g. التي تخرج من مادتها البروتوبلازمية مع إفرازها فركة النواة وما يحيط بها ومن أمثلتها غدد إفراز اللبن . - الفؤادية بالمريء Cardiac g. of oesophagus وهي في نهاية المريء عند الفتحة الفؤادية للعدة . - المتكدسة Agminated g. هي بقع باير (Payer's patches) في الأمعاء الدقاق تميزاً لها عن الغدد المفردة . - المشتهلكتة Holocrine g. وهي التي يتكون إفرازها من استهلاك بعض خلاياها مثل خلايا الغدد الشمعية بالجلد . - الملحقة Accessory g. هي التي تساعد على وظيفة مشابهة . - المنضبطة Merocrine g. هي التي تخرج إفرازها فركة خلاياها سليمة مثل خلايا الغدد اللعابية . - مونتجومري Montgomery's g. تظهر بوضوح وقت الحمل . - خالة الشدي لمونتجومري Arcoilar g. of Montgomery . - الهضمية الإضافية Accessory digestive g. (مر) - ترايس Zeis's g. غدد شمعية متصلة بجريبات أهداب الجفون . - كراوس Krause's g. غدد مجهرية متعددة تفرز السائل الدمعي . - ليركون Crypts of Lieberkuhn . - مول Moll's glands غدد عرقية متصلة بجلد الجفون . - علم الغدد Endocrinology علم يبحث في الهرمونات : تكوينها وطبيعتها وتأثيرها . - (ط) خروج - الصم Endocrine extracts . - التهاب - الجفنية Adenitis, blepharo . - (اح) غديدة Glandule, Glandula غدة صغيرة لزجة توجد بالأرشاء والعشار ، تمسك كتل حبوب الفلاح في مكانها . - غدي الشكل Glandiform . - قرص - Glandular disc تركيب افرازي على شكل قرص يوجد عادة عند قاعدة الزمرة أو فوق التفتت وظيفته إفراز الرحيق الذي تزور الحشرات الزهرة من أجله . - (مر) سرطان - سرطان غدي Adeno - carcinoma . - ورم - رم - Adenoma . - - حرشفي شوكي (رحم) Adeno-acanthoma of uterus ورم تتحول فيه خلايا الرحم إلى خلايا حرشفية شوكية . - - رحمي Adenomyoma of uterus . - - شععي (في الجلد) Adenoma sebaceum . - إغداد عضلة الرحم Adenomyosis (Endome- of uterus نوع من الورمية البطانية الرحمية في عضلة الرحم . - المهبل Adenomatosis vaginae أورام غدية مهبلية . - الغدد الليمفي Lymphadenosis لو كيميا لفية وفيها تزداد الخلايا اللمفية في الدم زيادة مفرطة وتتضخم الغدد اللمفية والطحال . - غداني Adenoid . - الصفة الغدانية A. character

شق (ط) : غثيان (مقابل) Retch . مصاب بال - Qualmish . غداسية (L) (Godetia) (F) Godétie شم (زر) : باسم نباتي من نوشاتل . جنس زهر من فصيلة الأخدريات . غذب مد : غدبة (مقابل) Scrofulas . غدد

مص (ط) : غدة (E) Gland عضو مفرز مكون من خلايا بشرية (نسبة الى البشرة) وقد تكون



له قناة أو لا تكون . - (اح) - تحت الحجاج Infraorbital g. غدة لعابية في بعض الثدييات تقع أسفل الحجاج . - خضراء Green g. إحدى غدتين تقعان في مقدمة الجسم في القشريات وينفتح مجراها عند قاعدة قرن الاستشعار . لونها أخضر . وظيفتها إخراج المواد الأزوتية . - الدرقية Thyroid g. - الصماء ج . الغدد الصم Endocrine or Ductless g. - طرجهارية Arytaenoid g. وهي إحدى الغدد الموجودة بالحنجرة . - غرائية Colleterian غدة في الجهاز التناسلي لأنثى الحشرات وتفرز مادة غرائية للسق البيض بعضه ببعض . - اللعابية Salivary g. - نكفانية Parotoid g. غدة صغيرة في بعض أنواع الضفادع تقع خلف طبلة الأذن وتفرز مادة بيضاء لها خواص سامة . - (ط) - بارثولين Bartholin's g. إحدى غدتين على جانبي الفرج تحت الشفر الصغير تفرز مادة مزلفة . - - جنبية الدرقية Glandula parathyroidea غدة تجاور الدرقية في العنق . - حول الشرج = غدة الحنتر Circum anal gland . - - زلالية أو مصلية Albuminous gland . - - لزالية أو صلبة = serous g. وتتكون من أسنخ زلالية أو صلبة . - - الصنوبرية أو الجسم الصنوبري pineal g. - - القشرية shell g. - - الكظرية = الكظر Suprarenal g. - - النخامية pituitary g. - (اح) غدد الحملالية Lysigenous g. ضرب من الغدد تتكون فيها تجاويف تتجمع بداخلها المواد التي تفرزها الخلايا الغدية . - - شريكة Alluring g. وهي موجودة في النباتات ذات القدر من آكلات الحشرات فتجذب بها الحشرات ولكنها لا تلتب أن تنزلق في قاع القدر حيث يحضنها النبات ويمتصها . - (ط) - برونر Brunner's g. نوع من الغدد في الطبقة تحت المخاطية بالعفج . - - بصلة المبال = كوبر Bulbo - urethral g.s (of Cowper) غدد متصلة بالمبال تفرز الحماط . - - السنخية Alveolar g. = Acinar g.

(L) (sorbus) (F) Sorbier سماها پوست المحتلص ولم أجدها والغالب أنها عابية لبنانية . جنس شجر من الفصيلة الوردية فيه أنواع حرجية وأخرى تفرس للتزيين أو لثراها . - آريته S. arien. Allouchier. Alisier blanc (S. aria) نوع فيه ضرب بري في بعض أنحاء لبنان ولبنان الشرقي وجبل اللكام ويسمى الضرب أو الصنف الرومي . - أهلية S. domestique. Cormier (S. domestica) نوع كثير في أحراج أوربة حيث يستعملون خشبه في الصناعة ويصنعون مسكراً من ثمره المز القابض . - الحاييين = شجرة السمن S. des oiseleurs. Arbre aux grives (S. aucuparia) نوع يزرع للتزيين وله ثمار أرجوانية جميلة مزة قابضة . - منمفصة S. torminal. Alisier. Alizier (s. torminalis) نوع بري في بعض جبال الشام . شق (ط) : غبار (مقابل) Dust (E) . خلايا D. Cells .

غيس

شم (زر) : أغبس Isabelle (F) لون البياض فيه كندرة وهو لون اللبن خالطه القهوة .

غيش

شي (ث) : أغبش Flou (F) غير واضح .

غيط

شم (زر) : غبب = جس (للمعمل) Manicment ou Manet (F) لما تغبطه أي تجسه من جسم الغنم أو البقر بغية معرفة السن والهزال في ذلك الموضوع . - - غبب = كندرة Javelle يضع قبضات مجموعة من الزرع المحصود . والغبوط المكدسة تسمى بالعامية Gerbe . - غابب = مجتس Toucheur الذي يغبط البقر ليتمرفها ويشترها .

مص (فل) : الغبطة Beatitude ضرب من الرضا التام الدائم ينعم به ذوو النفوس مطمئنة ويستعمل خاصة في المؤلفات الصوفية والدينية .

غب

مص (ق) : الغبن (مقابل) Lésion (F) . - (ط) : الغبن Groin (E) هو المنطقة الأربية . شق (ط) : مغبني = إربي (مقابل) Inguinal . - فتق - I. Hernia . - قناة مغبنية I. Canal .

غثر

شم (زر) : مغبثر = مغبثر = مغبثور = مغبثور Miellat (F) مواد سكرية لزجة تنضجها أوراق بعض النباتات فيجرسها النحل أحياناً وتعيش عليها بعض الفطور المجرية كفطر السمخام وكثيراً ما يحصل المغثر على الورق لأسباب مرضية .

غثا

أ مص (ط) : غثيان Nausea (E) هو الشمر بأليل للقيء . - الصباح (في الحمل) Morning sickness (vomiting of pregnancy) .

شق (ط) : غرام (مقابل) (E) Gram وزن
فرنسي . || طريقة الـ G.'s method أسلوب
تلوين الجرثوم . || - إيجابي G. Positive جرثوم
أخذ للغرام . || - سلبى G. Negative جرثوم
غير أخذ للغرام .

غرانيت

شي (ث) : غرانيت (F) Granit (e) ضرب من
الصخور المعروفة .

غروب

مص (ن) : الغروب واحدته غروب تطلق على
أشجار من جنس الصفصاف Salix (E) وخاصة



نوع Salix baby lonica الذي يعرف بمصر
بأسماء منها : شعر البنت (أم الشعور) صفصاف
رومي . وهي من الفصيلة الصفصافية Salicaceae
وهذا اللفظ نادر الاستعمال في الوقت الحاضر .
|| (مر) الغراب Dacryocystitis . || (هم)
الغراب الثابت Head - stock الجهاز المثبت في
فرش الخرطبة لإدارة المصنوعات . || - الفرزة
Foot - s. مرتكز لشفونات أثناء عملية التفريز
بماثل للغراب المتحرك في الخرطبة . || - المتحرك
Tail - s. الجهاز المثبت في فرش الخرطبة من الجهة
المقابلة للغراب الثابت وسمي متحركاً لإمكان نقله من
مكان لآخر على طول الفرش . || (مر) الإغراب
Albinism . || (اج) اغتراب Exogamy .
شم (زر) : غراب (F) Garrot ج غوارب . هو



الدواب ما بين العنق والصهوة فوق الكتف . ||
غراب (L) Corvus (F) Corbeau جنس



الغراب والزاع وغيرها . ج غرابان وأغرب وأغربة

تتولد من عملية أيض (ميتابولزم) الدهون . ||
(ط) التغذية Feeding . || - الإضافية
Supplementary f. تغذية الطفل مرة من ثدي
أمه ومرة من الخارج . || - التكميلية Comple-
mentary f. وذلك بإكمال رضعة الثدي بلبن من
الخارج . || - الصناعية للأطفال Artificial f. of
infants . || (اح) اغتذاء = تناول الطعام
Ingestion .

شم (زر) : غذاء (F) Aliment ج أغذية . جزء
المادة الغذائية الذي يتحول في جهاز الهضم الى مانع
قابل للنفوذ الى الدم لأجل تغذية الحيوان . || -
معادل = معادل غذائي Équivalent nutritif
مقدار من العلف يحتوي من العناصر
الغذائية على الكمية الموجودة من تلك العناصر في
مائة كيلو غرام من الحشيش أي من الكلاء المبيس
'دريس' . || تغذية = إغذاء Nutrition جملة
الظواهر التي تجعل الأحياء تغذي وتنمو . كان
يجمع مصر سماها الاستمراء ثم عدل عن الاستمراء
الى ما ذكرته . || - Nourissement هو في
التحالة تغذية النحل أي جلب الغذاء لها كالشراب
السكري أو العسل تنشيطاً لها على العمل في حالات
خاصة . || - = علف Alimentation هو أن يعطى
للحيوان أو النبات المواد الغذائية اللازمة لنموها
أو لميشها . || مغذي = مغذية Nourisseur تطلق
الأولى على البقار أي صاحب البقر يربها لبيع
لبنها في المدن أو لتسمينها وبيع لحمها كما تطلق على
مربي المهارى أما الثانية فتطلق على آلة لتغذية
النحل .

شق (ط) : غذاء = قوت (مقابل) Nutriment
(E) . || - Pabulum . || - سالبوري
Salisbury Diet . || غذائي Trophic . ||
داء عصبي - Trophoneurosis . || مجرى -
Alimentary Duct . || قناة غذائية (هضمية)
A. Canal . || هيولى - Tropholasm . ||
تغذية Nutrition . || - Alimentation . ||
اصطناعية Artificial A. . || تحت الجلد
Subcutaneous A. . || - مستقيمة Rectal A.
|| سوء - Malnutrition . || مغذي Nutrient . ||
الطبقة المغذية Trophoblast .

جر (فر) : تغذية الأنود (أو المصعد)
Alimentation de l'anode (F) An. Supply
(E) . || - على التوازي = A. en parallèle . ||
- - التوالي = A. en série . || - مغذي Series f.
feeder (E) مع (تر) : الغازي = المادة الغذائية (E) Nutrient

غرافيت

شي (ث) : غرافيت (F) Graphite كربون
طبيعي أو اصطناعي متبلور طري . || - =
'بلينباجين' = رصاص الأقلام Plombagine .

غرام

جر (فر) : (مقابل) (F) Gram =
(E) Gramme . || - = وزن = G. - poids . ||
g. - weight .

صفة لنوع من النسيج الضام يوجد في العقد الغدية
والطحال واللوزتين وعقيدات الأمعاء المفردة
والمتكدسة والنقي الأحمر وغير ذلك ويتركب من
هيكلا أو شبيكة من النسيج الضام . فيه كتل من
خلايا مستديرة لمية Lymphocytes
شم (زر) : غدة المغثير مغثيرية (F) Nectaire
جسم غدّي في الزهر يفرز العصارة السكرية المسماة
مغثر الزهر وعسل الزهر .

شق (ط) : غدة (مقابل) (E) Aden . || -
دهنية Sebaceous gland . || - صماء =
داخلية الإفراز Ductless = Endocrine g. . ||
- عرقية = Sweat g = Sudoriferous g. . || -
لغابية Salivary g. . || - لمفاوية Lymphatic
g. . || خلايا الـ G. Cells . || استئصال
- Adenectomy . || التهاب - Adenitis . ||
شبيه - Adenoid . || مبضع -
Adenomatome . || غدد برونر Brunner's
Glands . || - تيزون Tysors g. . || - الصم
Endocrine g. غدة داخلية الإفراز . || علم الـ
الصم Endocrinology . || استئصال النسيج
الغدّي = استئصال النامية الغدية Adenoidectomy
|| سرطان - Adenocarcinoma . || ورم
- Adenoma .

غدر

مص (جغ) : الغدير (E) Brook أصغر الأنهار .
|| - تلجي Flush snow قنوات أو مجار تبدأ
من كتل ثلجية . || - معشوب F. مجرى مائي
ضحل مغطى بالنبت .
شي (ث) : غدّارة = طنبجة = قربينة وكلها
مولدة (مقابل) (F) Escopette .
شم (زر) : غدّريّات Naïadacées فصيلة
عرائس الماء من وحيدات الفلقة فيها نباتات تعيش
في المياه الحلوة .

غدف

شم (زر) : 'غذاف' (F) Freux (Corvus)



(L) frugilegus طائر من الفصيلة الغرابية
|| غدفّة Testa من وضع الدكتور أمين
المعلوف . الغلاف الخارجي للبيضة « البذرة »
والبذرة وتستهمل الكلمة الفرنسية بمعنى التحالة
والقصاره .

غدق

مع (تر) : التغدق = التشبع المائي
Waterlogging (E) .

غذا

مص (ط) : غذاء (E) Diet هو ما يتناوله الحي
من طعام وشراب لغوام جسمه . || (سر) - مولد
الكيتونات Ketogenic d. والكيتونات سموم



مياه المستنقعات والأحواض. || غير غبر = حبيش =
دجاج حبيش = دجاج فرعون Pintade



(Numida) جنس طير من الفصيلة التدرجية
ورتبة الدجاجيات مهدها الأصلي في أفريقيا .
والوحدة غرغرة وحبيشة . || شائع
P. commune (N. meleagris) هو الأمل الذي
أمكن تدجينه . || - قنبراني P. à huppe
P. mitrée (F) . || - متقلس (N. cristata)
Pintadeau . Pinus . || فرخ -
شق (ط) : غرغرة = غراغر (مقابل)
Gargarisma (E) . || محلول - Gargle .
مد : غراء (مقابل) (F) Roussette .

غرز

مص (ن) : الغرز هو زنجيل الكلاب وطرنية
وشبب الغول وقضاب وعصى الراعي وهو :



Polygonum aviculare (L.) من الفصيلة
البطباطية Polygonaceae وهو نبات حولي واسع
الانتشار أملس كثير التفرع من القاعدة . ساقه
منتشرة على الأرض أو متصاعدة . ورقه ضيق
ولورقة عنق مجنح وأذنباتها المنتعجة بيضاء كثيرة
العروق والأزهار تخرج من أبط الأوراق العليا في
عناقيد قصيرة خضراء أو حمراء اللون والقنابة شفافة
بيضاء والثمرة بندقة مثلثة محبة السطح غير لماعة
|| (ط) غرزة القفازي Glover's stitch (E)
خيطة متصلة تمر فيها كل غرزة في المجاورة لها .
|| انغراز (انغراس) البيضاء Implantation of
oyum . || (اج) غريرة Instinct .

كوش (فل) : غريرة (E F) Instinct (١)
الدافع الحيوي الأصلي لنشاط الكائن الحي حفظاً
لبقائه وذلك بالاقبال على الملائم والاحجام عن المتنافي .
(٢) عند فرويد الغريرة قوة نفترض وجودها وراء

غرد

مص (ن) : الغراد والغرد وهو الصغار من
الكثائي . ضرب من الفطر وهو
Tuberaceae Micheli (E) من الفصيلة الكثائية
غردونية (L) Gordonia

شم (زر) : من اسم أحد الأعلام . جنس جنبات
أمريكية وهندية للتزيين من الفصيلة الكاميلية



أزهارها بيض كبار تشبه في بعض الأنواع زهر
الكاميلية والورق قاس في بعضها يشبه ورق المغنولية .
|| - زغناء G. pubescens . لزهرا رائحة
البفنج . || - كبيرة G. grandis .

غردنية (L) (Gardenia) (F) Gardénie
شم (زر) : باسم نباتي انكليزي أو أمريكي .
جنس شجر وجنبه للتزيين من الفصيلة القنوية
توافقها الاقطار الحارة . || - برتقالية الزهر
G. à fleurs d'orange (G. citriodora) . ||
- كبيرة الزهر G. à grandes fleurs. Jasmin



(G. grandiflora) du cap) . || - ياحمينية
G. jasminoides (F) .

غور

شم (زر) : غراو = قندرة (F) Interligne
المسافة بين السريف والسريف أي بين الخط والخط
في القرس نساء أي على مطور . || أغرر
Marqué en tête الذي له غرة أي بياض في
الجبية . || غرير = غريراء = زربزب Blaireau



(L) (Meles taxus) (F) حيوان من الفصيلة
السرعوبية ورتبة اللواحم . || غرة = غراء
Foulque (Fulica) مجمع الحيوان . جنس طيور
من رتبة طوال الساق وفصيلة التفلقيات يعشن على

وزيفان وهي طيور من فصيلة الغرايات ورتبة
الجواثم . || - أستح C. Coimmun ou grand
Choucas (C. corax) . || - الزرع C. mone



dula) طائر من فصيلة الغرايات . || غرايات
Corvidés (F) فصيلة الغرايات من الجواثم الغراية
فيها الغراب الأسحم والزاع والغداف والقاق وغيرها
|| - المناقر Coraciostres رتبة من الطيور
الجواثم مناقيرها صلاب طوال فيها فصيلة الغرايات
وفصيلة الزرزوريات . || غرية = الزهرة الغرية
= أثيونية (F) (Aethionema) (L) Athionème
الاسم العلمي من اليونانية بمعنى الشاذة الحيط ،
لشكل الاسدية الشاذة . جنس زهر من فصيلة
الصليبيات . || - عرية (A. cris) A. à crête
|| - قلبية (A. cordatum) A. en cœur
|| - كبيرة الزهر A. à grandes fleurs . ||
(A. grandiflorum) . || - لبنانية (A. du
Mont - Liban (A. cordifolium) . || (رج)
غريب (F) Exotique (E) Exotique الذي لا يكون
في الوضع الطبيعي في الأرض التي يتناولها البحث .
شق (ط) : غراي (تشريح) (مقابل)
Coracoid (E) .

غربل

شم (زر) : غربة = كربة (F) Criblage
تفريق الجبوب عن الغلت أي القصاراة بالغربال أو
المنسف أو النساف أو المصطفية . || غربل
Crible ج . غرابيل . أداة فيها ثقب تفرق



بعض الأجسام عن بعض على حسب حجمها وتعمل
في تفريق الجبوب عن الغلت . || - الاصطفاء =
مصطفية Trieur آلة للغربة تفرق الغلت عن
الجب وتفرق بعض الجبات عن بعض على حسب
حجومها ولذا سميتها مصطفية . || - الرمل Claie
à gravier ou à sable غربال يفرق الرمل عن
الحصى والحجارة . || مغربة Cribleur آلة
للغربة تفرق الجبوب عن الغلت أي القصاراة على
حسب حجومها .

مع (سر) : غربال (F) Screen .
شق (ط) : غربالي Ethmoid . || عظم -
E. bone .

شي (ث) : غربال = حاجز = سياج = وشيع
(مقابل) (F) Clair . || - Crible .
مد : غربالي (مقابل) (E) Anthrax .

مرة أو أكثر في المشتل أي المستنبت وذلك خلافاً للغرس الصغيرة التي تفرس مباشرة في مستقرها بعد اقتلاعها من المسكة «أي مثل البذر». وتصنف الغراس المنقولة أصنافاً على حسب السنين التي تمكث فيها في مشتل البذر والسنين التي تمكث فيها في مشتل الغراس المنقولة. فيقال غراس من صنف (١ + ٣) ، أو من صنف (٢ + ٢) الخ. فالرقم الأول يدل على عدد السنين التي مكثت فيها الغراس في مشتل البذر والرقم الثاني يدل على عدد السنين التي مكثت فيها في مشتل الغراس المنقولة. || رفع الـ - Wrench = Soulever اصطلاح. ويقال قلفسة الغرس. تزيق أدق جذور غرس في المشتل من دون اقتلاعها من التربة ، وذلك إما برفع تربة الغرس بمنزلة أو بأداة مائلة ، وإما برفع الغرس نفسها قليلاً ثم بإعادتها إلى مكانها. || أقعم الغراس = غرس غراساً مقعماً Interplant = Faire une plantation intercalaire غرس أشجار قنية بين شجر شجرًا طبيعيًا أو صناعيًا. ويطلق ذلك أيضاً على الغرس في أرض ناعاً في بعضها دغتل أو عيص. || أنبوب الـ - T. de = Planting tube plantation أسطوانة ضيقة مفتوحة الطرفين تربي فيها غراس صغار. || سنة - أو سنة بإدرات فيها أحد الأنواع كثيراً من صغار غراس السنة (في الهند). || علبه الـ - Plant box or tray Boite à plants = علبه أو صفيحة تربي فيها غراس صغيرة وتنتقل عند الغرس إلى المكان الذي تفرس فيه الغراس. || نقل - = نقل الشتل = Transplant, to = Repiquer نقل غرس صغيرة من المشتل إلى قسم آخر منه بغية الحصول على غراس صغيرة تفرس في مستقرها. || - إلى خطوط = Line out, to = R. en lignes ويقال شتل على خطوط. قلع غراس صغار من مسكة وغرسها في المستنبت أي المشتل على خطوط. || (زر): غرس Arboreticulture (F) زراعة الشجر. ولم ترد الغرس بهذا المعنى في مادة غرس ولكنها وردت في اللسان والتاج في مادة أخرج. واستعمل ابن العوام في كتاب الفلاحة الأندلسية. وهي ثلاثة أقسام: غرس شجر الفواكه ، وشجر الزيتون ، وشجر الحراج. || غرس الأحراج = إيجاد الأحراج = تحريج Boisement التحريج حديثة مشتقة من حرجة فيفيد أقرارها لهذا المعنى. || مفرس Birone عصا من حديد معدة الرأس تفرز في التراب فتفتح حفراً تفرس فيها الغراس. || مفرس Haque أداة قوية تزج في التراب حيث تفرس الكرمة. شق (ط): غرس (مقابل) Replantation (E) مص (اح): انفراس حويصلة الإنبات - Implantation of blastocyst تبيت حويصلة الإنبات في جدار الرحم لتكوين المشيمة.

غرض

كوش (فل): غرضية Purposivism (E) Intentionnalisme (F) النظرية السيكولوجية

كيفية على طريقة لتحسين الحراج أو الأعياص الطبيعية وهو البذر أو الغرس على طول طرق أو مستطيلات ضيقة ومتباعدة تفتح في الحرجة. || - في حفر. P., pit (E) p. en potets (F) غرس معتنى به في أرض شقت ثم أعيد إليها ترابها أو جلب إليها تراب خاص فوضع هذا أو ذلك في الحفرة التي تحفر لتفرس فيها الغرس. || - - - - - نقر P. en creux الغرس في منخفضات صغيرة أو في مجوفات طبيعية بغية تجميع الرطوبة والاحتفاظ بها. || - - - - - أصص (مفردها أصيص) P., pot = p. en pots غرس أشجار قنية في أصص مصنوعة من مواد مختلفة فتربي فيها إما بدءاً من البزرة وإما بعد أن تنقل الغراس القنية من المسكة إلى تلك الأصص. || - - - - - أنبوب P., tube = p. en tube غرس أشجار قنية في أنابيب مفتوحة ، فتربي فيها إما بدءاً من البزرة وإما بعد أن تنقل إليها من المسكة. || - - - - - حدر (أو في حدر أو منحدر) P., ridge = p. en talus الغرس في نبكة أي تليئة من الأرض هيئت من قبل للغرس. || - - - - - خندق P., trench = P. en tranchée الغرس في خندق متصل. || - - - - - شق P., notch = p. en fente الغرس في شقوق تشق بالمر أو بالمنكاش ثم تغطى بالضغط على الأدوات. || - - - - - قطع مزروعة P., patch = p. sur placettes cultivées الغرس في قطع من الأرض مزروعة (في ماليزية). || - - - - - كوم P., mound = p. sur buttes كوم (كومة) الغرس في كوم هيئت من قبل للغرس. || - - - - - مع المدر P., ball = p. en mottes هو مدر الجذور أو طين الجذور ويسمى الصلاية في مصر ، غرس أشجار قنية من دون مس جنورها فتظل تلك الجذور محرطة بمدرة من التراب. || غرس plantation (E) F) الشجر الذي يفرس. ج أغراس وهي أيضاً الغراس. والغرس أيضاً مصدر غرس ويسمى التشجير وهي مولدة بهذا المعنى. شجره حرجية تحصل صناعياً إما بالبذر أو بالغرس. || - - - - - التحسين أو الإغناء P., improvement (E) Planting, d'enrichissement (F) غرس أنواع ذات قيمة على مسافات متباعدة في حرجة المحطت أو كادت فقيرة طبيعياً أو في أعياص و أدغال ، والغرس من ذلك تحسين قيمة الشجرات من دون أن يكون الهدف إيجاد مفرس نظامي. || مخطط P. plan = plan de plantation المساحة المعدة للغرس وهو بين الترتيب العام للتواحي وقطع الأرض والقطيعات أي صغار القطع وخطوط الوقاء من الحريق والطرق وهو أيضاً يعين المساحات والأنواع التي ستفرس في كل سنة وطريقة الغرس. || غرس بريئة Wilding = plant pris en forêt غرس قنية طبيعية خلافاً لغرس قنية تنتج في المشتل لتستعمل في مفرس حرجي. || - - - - - منقولة يقال شتلة أو نصة منقولة. Transplant = p. repiqué غرس صغيرة بعد أن تكون قد نقلت

التوترات المتأصلة في حاجات الكائن العضوي. وبهذا المعنى تقع الغرس على حدود الظواهر البيولوجية والظواهر السيكولوجية. فهي تمثل مطلب الجسم قبل الحياة النفسية. ويميز فرويد بين الغرائز الجنسية وغرائز الأنا. ثم هو يميز كذلك بين غرس الحياة وغرس الموت. ويرى أن غرس الموت أقوى من غرس الحياة وأن الغلبة في النهاية مكتوبة الأولى. (٣) من رأي أصحاب نظرية التطور أن الغرس فعل منعكس مركب وعادة وراثية كونها النوع بتأثير القوى الطبيعية ، وأضحت فطرية تامة في الأفراد. (٤) يميز كلايارد بين معنيين للغرس: (أ) دافع طبيعي أو ميل فطري هو المحرك الذي يدفع إلى العمل في اتجاه ما أو الذي يدفع الحيوان نحو هدف معين ويظهر على صورة حاجة (E) need (F) besoin (ب) فعل غريزي أو سلوك غريزي هو مجموع الوسائل التي تستخدم لتحقيق هدف ما. وهذا السلوك هو ضرب من المعرفة العملية (F) savoir-faire أو الفن العملي. (٥) يعرف برينان الغرس بانها نظام فطري من قوى نفسية عضوية تتيح لصاحبها أن يتعرف توافع أشياء ما أو ضررها وان يفعل تبعاً لهذا التعرف ، وان يعمل أو يحس الحافز إلى أن يعمل على نحو معين حسب ما للأشياء المدركة من قيمة بيولوجية (٦) يفرق برجسون بين الغرس والعقل. الغرس قوة استخدام آلات عضوية بل قوة تكوينها ثم هي احساس لا استدلال وهي تعمل دون تردد ولا تربية ، وتعمل على نحو معين. أما العقل فتقو قوة صناعة آلات غير عضوية وهو بحاجة إلى التربية. شم (زر): مفرس (F) Empattement كغرس العنص في الفرع والساق في الأرومة. || - - - - - السلب Écamoussure مفرس نصاب الحراث. || - - - - - الطعم Enture المكان الذي يوضع فيه الطعم من المطعم. شق (ط): انفراس الظفر Ingrowing Toe - nail (F) ظفر ناشب.

غرس

شم (رج): غرس = - - - - - في المستنبت. Planting out (E) Planter, Mettre en place (F) نقل الغراس من المشتل إلى الحرجة خلافاً لنقلها من مشتل البادرات إلى مشتل الغراس. || - - - - - بالمفرس Dibble, to = Planter (ou semer) au plantoir بذر البذور أو غرس الغراس في أماكنها على أن تجعل في حفر تحفر بالمفرس. || - - - - - على مجموع (م) جمع وهو الجماعة ويقال زمرة وزمر (م) Planting, group = p. en groupe غرس الأشجار على جموع متفرقة وتستعمل هذه الطريقة في تحسين حرجة طبيعية أو أعياص و أدغال ، وذلك بفرس جموع من أنواع حرجية ذات قيمة على مسافات واسعة بين بعض الجموع وبعض. || - - - - - خطوط (يقال قسط الغراس أو نبقتها) P., line = p. en ligne هو عموماً الغرس على طول خطوط هيئت من قبل للغرس. || - - - - - حول طرق حرجية (F) p. en layons يطلق ذلك في

غون

مص (جي) : غرين (E) Silt صخر طيني دقيق الحبيبات نوعاً بحيث يلتصق بعضها ببعض إذا ما ابتلت بالماء على خلاف الرمل . || (جنح) الغرين = الغرين Alluvium الطين الذي يجمله السيل وما يجمله النهر وقت الفيضان فيبقى على وجه الأرض أو في مجرى النهر رطباً كان أو يابساً . || (جي) حجر || - Silt Stone الغرين تصلب فصار حجراً . || (جنح) المروحة الغرينية Alluvial Fan or A. Cone المخروط الغريني : الشكل الذي تتخذه طبقات أو رواسب من الغرين يلقي بها مجرى مائي سريع التيار عندما يدخل سهلاً أو وادياً مفتوحاً وسميت كذلك للشكل الذي تأخذه . || السهل الغريني A. Plain منبسطة من الأرض تغطيها رواسب غرينية وقد يكون على جانبي نهر أو في دلتا أو سهل فيضي . || (جي) غرايت = الأجل Granite صخر ناري حامضي جوفي ، يتركب من معادن : الكوارتز (المرو) والفلسبار (الفلدسبار) الحامضي (الأرتوكلاز) ويفلب فيه وجود معادن الميكا والهورنبلند وبعض المعادن الإضافية ولونه يختلف بين الوردى إلى الرمادي الضارب إلى الحمرة . ويكثر في أسوان وقد كان يستعمله قدماء المصريين في بناء معابدهم وتماثيلهم الضخمة . وهو صخر يصلح لإقامة السدود والخزانات لشدة صلابته وقوة احتماله .

شم (زر) : غرين = غرينين = تقانة = طغمي (F) Limon الغرينية مرادفة لكلمة Alluvion رواسب من الأترية والأجزاء العضوية حملتها المياه العكرة فرسبت . || (رج) : غرين = غرين (E) Silt (F) Limon في علم التربة : ذرات دقاق من التراب يتراوح قطر واحدتها بين ٠.٠٠٢ و ٠.٠٠٢ من المليمتر

غرنق

مص (ن) : الغرنق هو الغرنوق (لأنه يشبه منقار الغرنوق) وغرانيون وإبرة الراعي والعتار (مصر)



وجرنة (سوريا) وغرانيون (ابن البيطار) وجرانيوم وثمان (اسكندرية) وجرونيا (مصر) والغرنوقي هو جنس Pelargonium (Geranium) (L) من الفصيلة الجارونية Geraniaceae وهي أعشاب شجيرية معمرة تنبت في المناطق المعتدلة . أوراقها مزغبة طويلة العنق مستديرة النصل تقريباً . النورة محدودة شبه خيمة . والثمرة جافة منشقة ذات منقار طويل .

شم (زر) : غرنوق (F) Bourgeon في فن التقليم . وهي نتيجة نمو البرعم قبل أن تحسب . || غرنوقي (F) Geranium. Geraine. Bec de grue G. brun ou noirâtre (F) (G. phæum) أسمر

مثلاً مبيض ذو غريفتين أو مبيض ثلاثي الغريفتات أو رباعيها أو كثير الغريفتات وذلك على حسب عددها في المبيض . || غرف زراعية Chambres d'agriculture ندوة زراع ينتخبون لخدمة المصالح الزراعية عند الحكومة . وللغرف الزراعية قوانين وتعليمات تصدرها الحكومة .

جر (فر) : غرفة تأيثن عيارية Chambre d'ionisation standard (F) Ionization C. de chambre st. (E) . || غرفة الترييد réverbération = Re. c. || - التشرّد (أو التأيثن) C. d'ionisation = Ionization c. || - الهواء C. à air = Air chamber

غرق

مص (ق) : الغرق (F) Naufrage رسوب الأشخاص أو السفن في البحر . || - التام N. absolu . || - السفينة N. du navire . || (اق) الإغراق Dumping (E) مجموعة الاجراءات التي ترمي الى تحميل المستهلكين الوطنيين أعباء أكبر من الأجانب لتملك الأسواق الأجنبية وذلك بالبيع في الخارج بأسعار تقل كثيراً عن أسعار السوق الداخلية . || (فل) استغراق (F E) Absorption شمول جميع الأفراد بحيث لا يخرج منها شيء . ومنه استغراق الحد واستغراق الكلي . وفي المنطق الرياضي : قانون الاستغراق (F) Loi d'a. خاصة للجمع والضرب المنطقيين تتمثل في صورتين التاليتين :

$$a \times (b + c) = (a \times b) + (a \times c)$$

|| - الحدود Distribution de termes في منطق القضايا أخذها بجميع مصدقاتها فالكليتان الموجبتان تستغرقان موضوعها والسالبتان تستغرقان محمولها . || استغراق (F) Distributif (E) D.ve الحد العام الذي يدل على كل فرد من أفرادها فيقابل اسم الجمع كجيش والفرد كسيفراط .

جر (فر) : أغرق (مركباً) Couler = to sink

غرقد

مص (ن) : غرقد وغردق: هو Nitraria retusa (L) من الفصيلة الرطربطية Zygophyllaceae شجيرة تنبت في الجزائر وتونس والشام وإيران ومصر (بالفردقة) وجزيرة العرب وغيرها . تنمو من متر إلى ثلاثة أمتار . ساقها وفروعها بيضاء تشبه العوسج في أوراقها اللحمية وفروعها الشائكة . وأزهارها طويلة العنق عبقرة الريح بيضاء مخضرة ثمرتها حلبة مخروطية تؤكل وهي من الشجيرات القليلة التي لا ترعاها الجمال .

غرم

شم (زر) : غرم = زلة ساريسة (F) Gourme الأولى معربة . مرض ميكروبي سارر يصيب جهاز التنفس في الخيل .

مص (ق) : المغارم البسيطة أو الخاصة Avaries simples ou particulières . || - العادية Menues a. ou droit d'a. ou petty charges . || - النقدية A. - frais

التي ترى أن الأغراض ، مفهومة على نحو ما ، علامة على المنهات ، تعين السلوك تمييزاً حاسماً .

مص (ط) : غرضاً الأنف (E) Ala nasi مشى غرض وما جانبا فتحني الأنف .

غرغون (F) Gorgone . Gorgoneion

شي (ث) : تمويزة تمثل وجه امرأة ضفائرها على شكل حيئات .

مص (ن) : الغرف هناك كلمتان غرف وغرف

ورداً في المراجع واختلط الأمر على بعض المؤلفين فاعتبروهما مترادفتين ولكن الأصل أن الغرف هو سُحَيْل (اليمن) Cordia gharaf (L) Boraginaceae (E) الفصيلة البوراجينية شجرة صغيرة تنبت في مصر وأفريقيا وتمتد إلى جزيرة العرب والهند وتسمو إلى نحو ثلاثة أمتار . وعلى فروعها عديسات واضحة وأوراقها شبه متقابلة مستطيلة أو رمحية تنبان في الحجم كثيراً . سطحها العلوي لامع والسفلي مزغب والثمرة حلبة برتقالية اللون . أما الغرف فهو

نوع من التام panicum setigerum الفصيلة النجيلية Graminae وقيل أنه هو التام ما دام أخضر . || (صو) غرفة كاتمة Dead room = Anechoic r. هي التي يكون زمن ترداد الصوت فيها صغيراً لا يحس به . || (مؤ) غرفة الملابس Cloak-r. (E) Vestiaire (F) || (اق) غرف المقاصد Clearing houses = Chambres de compensation منشآت تقوم بتسوية ديون البنوك بعضها قبل البعض الآخر . || (جي) - الأمونيت Chambers of Ammonites (E) أجسام الأمونيت تفصلها حواجز . || (حض) مغرفة Conveyor وعاء يتخذ لنقل المعدن من

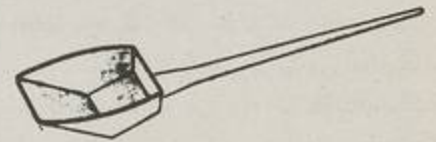

البوتقة بعد صهره للصب منه في القوالب . || -



Ladle ملقعة كبيرة يفترق بها . || (هم) Ladle إناء مصنوع من مادة حرارية مثبت في حامل ويستعمل لنقل المعدن المنصهر من الدست الى القوالب .

شي (ث) : غرفة = حجرة (مقابل) Chambre (F) - التحميم للصور الفوتوغرافية Cabinet noir . || مغرفة Cyathe لنقل الحمرة من الدان الى الأقداح . || - Louche . || - Simpule .

شم (زر) : مغرفة Écope رفش مقعر على رأس عصا طويلة يستعمل في اغتراف الماء والأسمدة المائية . || غريفة Loge تصغير غرفة ، عن بورت . كل تجويف في المنبر أو في البيض أو في غيرها . يقال

المجوفات القرون وفصيلة الطيباء أشهرها الغزال الأغر أو قل الطيب العربي (L) *G. arabica* وهو كثير في بادية الشام . أما بقية الأنواع كالرثم والأريل والأدم فلترجع في معجم الحيسوان . || مغزَل (F) *Quenouille* شكل من أشكال الشجر المثلث . || مغزَلِي (L) *Fusarium* فطر مجهري يسبب تعفن بعض البنودور والثار . || (رج) : غزالٌ فطرِي Mycelium (E F) الجزء النباتي في الفطر وهو مؤلف من الجبائك . م . حبيكة وتسمى الحيط الفطري *Hyphe* .

مص (اح) : غزا، فطري Mycelium مجموعة خيوط متشابكة يتكون منها جسم الفطرية . || (ك) - قوي التماسك (E) *High tenacity yarn* خيوط الغزل الصناعية والمخلقة التي تعرض لقوة سحب عالية بعد غزها مباشرة فتزداد قوة تماسكها من ازيادة نسبة تبلورها . || (هم) المغزل *Spindle* في الهندسة هو الجسم المتولد من دوران قطعة محدودة بمنحن ووتر فيه حول هذا الوتر مثل المغزل الناقصي الذي مقطعه قطع ناقص وهكذا . || (ط) - اللالوني *Achromatic s.* . || (اح) مغزلات *Fusulae* أبايت دقيقة في مغازل العنكبوت تفرز نسجه . || مغزلي (E) *Fusiform* وصف للاعضاء النباتية اذا شابهت المغزل من حيث غلظها في بعض الأجزاء واتجاهها الى الضيق والاستدقاق تجاه أحد الطرفين كراس الفجل أي الجذر الوتردي المشجم في الفجل . || (مر) أنورسا مغزلية *Fusiform aneurysm* .

شي (ث) : مغزل (F) *Quenouille* شكل تزييني . || - رأس *Fuseau* رأس || - *Fusaiole* . || مغزلي الشكل *Fuselé, Fusiforme* . || شق (ط) : مغازل (مقابل) (E) *Spindles* . || عضلية عصبية *Neuro-Musclar S.* أجهزة العضلات الحسية . || مغزلي حلزوني *Fusospiro-chetal* إثنان - - *F. Infection* . || - الشكل *Fusiform* . || خلية مغزلية *Spindle-Cell Broche* (F) (مقابل) : المغزل (مقابل) *Spindle* (E) .

غزا

مص (اج) : غزو (مقابل) (E) *Invasion* .

غسطرولوبيون (L) *Gastrolobium*

شم (زر) : معناها ذات السنفات البطنية لشكل السنفة البطني . جنس جنبيات صغار للتزيين من الفصيلة القرنية .

غسل

شم (رج) : غسل = حَلَعَة (E) *Leaching* إزالة المواد القابلة للانحلال مثال ذلك إزالتها من التربة أو من الخشب بالحلحة . || (زر) - القوائم (F) *Pédiluve* تطهيرها لاتقاء الحمى القلاعية وغيرها . || غاسلة = منسلة *Laveur* آلة تغسل بها جذور الثوندر والبطاطس وأشباهاها . || غسالة *Eaux résiduaires* غسالة الجذور والعساقل . وهو أيضاً ماء الشجيرة في

|| (حض) غراية = مغراة *Glue-pot* وعاء صهر الغراء أو تسييله .

شي (ث) : غراء (مقابل) (F) *Colle forte* شم (زر) : غَرَوَانِي أو شِبَغَرَوِي *Argile* الغرواني من اصطلاح مجمع مصر . والشبغروي منحوتة من شبه غروي . ذرات دقيقة من الطين اذا كثرت في التربة الزراعية تجعلها كثيرة الصلابة والاندماج . || غَرَوِيَّة = قَلُومِيَّة *Collomie* (L) *(Collomia)* (F) الاسم العلمي من اليونانية بمعنى الغراء والثيراء بالكسر الماعاً الى مزورها الحاطية . جنس زهر من الفصيلة البولامونية . || - أرجوانية *(C. écarlate)* (C. *coccinea*) . || - كبيرة الزهر *(C. à grandes fleurs)* (C. *grandiflora*) .

مع (تر) : الغراويات الحمض قاعدية (مقابل) *Ampholytoids* (E) .

جر (فر) : الغرويات (E) *Colloïdes* (F) *co.ds* (E) غرية (L) *Garrya* (F) *Garrye*

شم (زر) : باسم أحد الأعلام . جنس جنبية للتزيين من الفصيلة القرانية . || - إهليلجية *(G. elliptique)* (G. *elliptica*) || - كبيرة الورق *(G. macrophylla)* (L) .

غريفلية (F L) *Grevillea*

شم (زر) : منسوبة الى أحد الأعلام . جنس شجر وجنبية للتزيين من أصل استرالي ومن الفصيلة البروطية . || - طليانية *(G. de Thelemann)* (L) *(G. thelemanniana)* (F) . || - طويلة



الورق *(G. à longues feuilles)* (G. *longifolia*) || - قوية *(G. géant)* (G. *robusta*) .

غريفون

شي (ث) : عنقاء *(F) Griffon* حيوان خرافي برأس عقاب وجسم أسد .

غزور

شي (ث) : غَزُور (F) *Éventaire* وعاء من خوص ونحوه .

غزول

شق (ط) : غِزِّي (E) *Gauze* نسيج خاص للجروح والحروق .

غزل

شم (زر) : غَزَلُ السَّمَالِي = نَحَاطُ الشَّيْطَانِ (F) *Amiante* كتب الجواهر . ولم أجد لها في المعجمات . ضرب أبيض من حجر الفتيلة *Asbeste* وهو صوانات من الكلسيوم والمنيسيوم مؤلف من ألياف دقائق سهلة الاتي صعبة الصهر . || غَزَال = ظَبْيِي (F) *(Gazelle)* (L) ج غزلان وظباء . جنس حيوانات من ذوات الأظلاف

(L) . || - عريض التويحيات *(G. à larges pétales)* (G. *platypetalum*) || - عشقولي *(G. tubéreux)* (G. *tuberosum*) || - كبير الجذور *(G. à grosses racines)* (G. *macrorrhizum*) || - كبير الزهر *(G. à grandes fleurs)* (G. *grandiflorum*) || - مدمسي (G. *sanguineum*) || - أرمينية *(G. d'Arménie)* (G. *armenum*) || - الحراج *(G. des bois)* (G. *sylvaticum*) || - المروج *(G. des prés)* (G. *pratense*) || غرنوقيات (F) *Géraniacées* فصيلة ابرة الراعي من ذوات الفلقتين تشمل الغرنوقي والقلقي وزهرة الأسلاب وغيرها .

غرا

مص (حض) : غراء (F) *Glue* (E) *Cement* كل ما يستخدم للصق الأخشاب بعضها مع بعض وهو أنواع كثيرة . || (ك) غراواني (E) *Colloid* حالة تكون فيها المادة بين الإذابة الحقيقية والتعليق كحلول الغراء والشمع وغالباً ما تكون من جزئيات مجتمعة على شكل جسيمات صغيرة مشحونة بشحن كهربائية سالبة أو موجبة . وتتراوح أقطار الجسيمات من ١٠ - ١٠٠ سم . || (ط) - كاذب *Pseudocolloid* مادة شبيهة بالغراء توجد أحياناً في الأكياس المبيضة وفي مرض فورديس . || (ك) محلول - *Colloidal solution* هو محلول تكون إحدى مادتيه مجزأة في حالة تجزؤ وسطاً بين الإذابة والتعليق . || (ط) غروانية الفم الكاذبة في مرض فورديس *(Mouth, pseudocolloid of For-dyce's disease)* وهذا المرض تحدث فيه هنات صغيرة صفراء قلما ترتفع عن سطح الغشاء المخاطي للشفة والشدين محتوياتها بروتينية شعبانية . وهو يسهول السبب . || (ك) كيمياء - *Colloidal Chemistry* هي الكيمياء التي تعالج خواص أنظمة تتضمن جسيمات يتراوح قطر الواحد منها بين حدين معينين حد أدنى حوالي ١٠ - ١٠٠ وحدة أعلى ١٠ - ١٠٠ فاذا نقص قطر الجسم عن الحد الأدنى اعتبرت أنظمة حقيقية ، واذا زاه عن الحد الأعلى اعتبرت مخاليط ميكانيكية . جدول يبين الفرق بين الجسيمات المعلقة ووسط التعليق تبعاً لنسبة وسط التعليق الى الجسم المعلق في الكيمياء الغراوانية :

وسط التعليق الجسم المعلق اسم النظام الغراواني

سائل	صلب	صل	Sol
صلب	سائل	جل	Gel
غاز	صلب	دخان	Smoke
سائل	غاز	زبد	Foam
صلب	غاز	احتباس	Occlusion

|| (اح) غراوانيات كهرمة لوسط الانتشار *Lyophobic colloids* وهي التي لا تلتصق بحيياتها بالسائل الذي تذوب فيه . || - محيئة لوسط الانتشار *Lyophilic c.* وهي التي تلتصق بحيياتها بالسائل الذي تذوب فيه وتجتذبه اليها .

غصن

شم (زر) : غصن = فند (F) Rameau ج .
غصون وأغصان وغصنة . والفند كلمة صحيحة
تستعمل في الشام : فرع صغير أو برعم نما قليلاً
أو كثيراً . ويكون الغصن خشيباً أو خشيباً
ويكون محورياً أو انتهائياً وقد يكون عرضياً .
- أحمق = - عرضي Gourmand غصن قوي
جداً ينمو بسرعة على الفروع ولا يشمر بل يضر
بالأغصان المثمرة وهو يقلّم في شجر الفواكه .
- التطعيم Entente غصن له زمرة واحدة على الأقل ،
يقطع قنطعهم به الشجرة ومن معاني الكلمة الفرنسية
التطعيم بذلك الغصن والتطعيم عامة .
- المحل Courson ou Coursonne غصن يقلّم ويترك
عليه برعمان أو ثلاثة براعم للثمار .
- غصينين = غصنة Ramille غصن صغير لم يتم السنة .
وغصنات كثيرة من الشجر تكون علفاً جيداً أما وهي خضر
وأما بعد تجفيفها وسحقها .

شق (ط) : غصن = راد (مقابل) (E) Ramus
الشعبة الصاعدة من عظم الفك السفلي .
Rami .
- اشتراكية Rami Communicantes .
- غصني الشكل Ramiiform تنصن = تفرع =
تشتب Ramification .
- غصينات (فطور) Mycelium .
- ورم غصيني = قدم مادوراوية Mycetoma =
Madura Foot .

مص (فن) : الغصن (مقابل) Solo .
شي (ث) : غصينات التاج الكورنثي (مقابل)
Tigettes (F) .

غضب

مص (فل) : الغضب Colère (F) Anger (E)
استجابة لانفعال تميز بالليل الى الاعتداء ويشيرها
ما يعوق أي اتجاه نزوعي ويدخل ضمن المثبرات
الأذى والاعتداء التخيلي والواقعي والحيولة دون
تحقيق الرغبات وما الى ذلك .

غضرف

شم (زر) : غضار = صلصال Glaise (F) تراب
طيني دقيق الذرات كثير الاندماج والصلابة .
غضاري = صلصالي Glaiseux الذي يحتوي على
الغضار . يقال تراب غضاري .
Pelouse أرض محضرة عشبها الأخضر ككيف قصير وهي
جزء من حديقة التزيين أو الروضة .

شي (ث) : غضراء = ممشبة Boulingrin
أرض كثيرة الحشيش أو الكلا .

شق (ط) : غضار (مقابل) Kaolin (E) .
مد : الغضار (مقابل) Argile (F) .

مص (ك) : التنضّر = الكولنتة Kaolinisa-
tion (E) عملية تحول معادن الفلسبار بتأثير الماء
المشبع بثاني أكسيد الكربون الى معدن
الكاولين .

غضروف

مص (اح) : غضروف Cartilage (E) نسج
له تركيب مجهري خاص .
- غضروف Tarsus .
- طرجزاري Arytaenoid cartilage وهو

أغشية و أ ، الخلووية Alpha - cytomembranes
وهي أغشية مزدوجة في داخل سيتوبلازم الخلية
وتكوّن الشبكة الإندوبلازمية .
- (اح) غشائيات الأجنحة Hymenoptera رتبة من الحشرات تامة
التحول منها النحل والنمل والزنابير .
- (مر) غشائي Membranous .
- التيه الغشائي M. labyrinth .
- (ط) الصفيحة الخلوونية الغشائية M. spiral lamina
غشاء رقيق في داخل قوقعة الأذن تحت عضو السمع « لكورني » .
- غشائية Trance .
- Swoon .
- غشيان = غشية Syncope فقدان الوعي تماماً لمدة أطول
من الإغماء .
- الجيب السباتي Carotid sinus من الإغماء .
- Vasovagal sy. = نوع من الإغماء ينتج عن
زيادة نشاط الجيب السباتي وتأثيره على العصب
اللساني البلعومي يصحبه أحياناً سدر وتشنجات .
- (ال) - الوعائي التامبي = - الجيب السباتي V.
- Carotid sinus sy. = غشية ناشئة من تنبيه
شديد للنهايات العصبية الحساسة التي تكون عقداً
عصبية كثيرة في جدار الشريان السباتي في منطقة
جيبه فيحدث انخفاض كبير في ضغط الدم .
- غشيان المحارم Incest .

جر (فر) : غشاء (مقابل) Voil (F) veil (E)
- Membrane (F E) .
- رقيق Voile .
- Shell (E) mince (F) .
- سائلي Pellicule liquide = l.id skin .
- مصلي (المفاصل) Synovie = S.ia .
- نصف منفذ Membrane semipermeable .
- صحناء الأذن أو صمائها M. tympanique les deux m. d'une propor-
- tion = T.ic m. Ratio arms .
- سيروس M. séreuses = Serous m.

شق (ط) : غشاء = قيص (مقابل) Membrane
(E) .
- الساقط Decidua .
- جداري أو رحمي D. vera .
- قاعدي D. Basalis .
- منعكس D. Reflexa .
- العضلي = الصفاق العضلي Aponeurosis .
- التهاب - التهاب الصفاق Aponeurositis .
- البكارة Hymen .
- ديسمة Descemet's Membrane .
- الطبلة Membrana Tympani .
- طبسة Drum .
- التهاب - Myringitis .
- خزع - Myringotomy .
- غشائي Membranous .
- تيه M. Labyrinth .
- أغشية Films .
- غشاوة = عمى ليلي Heme-ralopia = Night Blindness .
- غشي = اغماء (مقابل) Syncope .

شي (ث) : تغشية = تلبس (مقابل) Marqueterie (F) .

مد : شفاء آحي (مقابل) Synovial membrane (E) .

شق (ط) : اغتصاب جنسي (مقابل) Rape (E) .

معامل النشا والسكر والتقطير .
- غاسول رومي Argousier (F) (Hippophæ rhamnoides)
(L) المفردات .
- جنبه شاكة من فصيلة الخلافيات تستعمل سياجاً ولها ثمار صفراء صفر الى حمرة
تأكلها الطير .

شق (ط) : غسل (مقابل) Lavage (E) .
- غسل = رخص Irrigation غسل بماء جار .
- غسل غسل Lotio Rubra .
- أحر Lotio Rubra .
- غسل (مقابل) Lavage (F) .
- غسل (فر) : غسل (مقابل) Washing (E) .

شي (ث) : إناء الغسل Loutrophore (F) إناء
إغريقي يحفظ فيه ماء مقدس .

غشش

شم (زر) : غشش = زغخل Fraude (F) خدع الشاري
بتبديل ماهية المشتري أو تبديل صفاته ويمكن في الزراعة
غش البذار والأسمدة وعلف الدواب وغيرها .
- البزور = الخنطة Blater خلط البزور
الجيدة ببزور رديئة وهو أيضاً تعريض الخنطة
للرطوبة ليزداد وزنها .

مص (ق) الغش (مقابل) Fraude .
مد : غش (مقابل) Adulteration .

غشاء

شم (زر) : غشاء Membrane (F) كغشاء الخلية
M. cellulaire و غشاء النواة M. nucléaire
وغشاء الجيب M. protoplasmique و غشاء
الحويلة M. vacuolaire وكلها ترد بالنسبة .
- غلاف Tégument الأولى في الحيوان
والثانية في النبات وفي البنية البذرية غلافان :
غلاف ظاهر اسمه Primine و غلاف باطن
secondine ويسمى السيرا والقطيع .
- الفطش Volve غشاء رقيق يحيط ببعض الأفطار
وهي صغيرة كالغاريقون .
- غشائيات = فطور Hyménomycètes من رتبة الدعاميات
منها الغاريقون وفطر المسام .
- الأجنحة Hyménoptères رتبة من الحشرات من فصائلها
التحليات والنمليات والزنبوريات والعفصيات أي
الأوبر .
- السورق Hyménophyllacées
فضلة نباتية من السرخسيات أي رتبة السراخس .
- غشسي Hyménium تصغير غشاء والفرنسية
من اليونانية بهذا المعنى .
- غشاء يجتمع فيه البوغ في الفطور العليا كالزق Asque والدعامة Baside
في رتبة الرقشيات ورتبة الدعاميات وما يختلط
بها من الحيوط العقيمة .

مص (ط) : غشاء بروخ Bruch's membrane
(E) غشاء شمسية العين .
- بومان Bowman's m.
- غشاء الأساس في طبائفة القرنية .
- المصلي Basilar .
- السمي Subserosa .
- شفيدر = الغشاء النخامي membrane
Schneiderian m. .
- كاذب False m. .
- اللقافي Allantoic m. غشاء جنيني ينشأ
من الربيض المؤخر ويدخل في تكوين المثانة والحبل
الشري والسنخند .
- المصلي Serosa =
- النخامي Pituitary m. .

غصب

شق (ط) : اغتصاب جنسي (مقابل) Rape (E) .

لا يكون في المعتاد مختلطاً بالتربة المعدنية بل يكون منفصلاً عنها بخط واضح . وتكون بنيتة على العموم مندجة قليلاً أو كثيراً ويكون على شكل حصيري كثير المحوطة قليل المواد الغذائية خالياً من الخراطين . (ب) بساط المواد النباتية المنحلة أو نصف المنحلة المركب خاصة من أوراق ميتة والذي لا يزال من المستطاع معرفة بنيتة الأصلية . || (زر) :- Couverture (F) ما يفرش حول الشجر أو المزروعات من زبل أو ورق ليحفظ التراب برطوبته أو بجمارته . || الدقيفة Clair de serre غطاء من حصير أو قصب أو قش أو غيرها تغطي به الدقيفة لتظليل مزروعاتها . || مغطاة الحياشيم Tectibranches رتبة حيوان من الرخويات المعدية خلفيات الحياشيم .

شي (ث) : غطاء = لحاف = غطاء Couverture أو نحوه . || (للأواني) Couvercle . || - ينتر Bâche . || الخوان = جهاز النفرة Chemin de table . || - الرأس = عمرة Couvre - chef . || - المُنتم Arétier . || تغطية = تغليف Recouvrement . || وكاء وغطاء = حشوة رأس الأسطوانة Gasket, cover (E) .

شق (ط) : غطاء = سقف (مقابل) Tegmen . || - = سداة Operculum .

غفر

مص (تا) : الغفران (مقابل) Indulgence (F) شي (ث) : غفارة (F) Barbrière . || غفارة

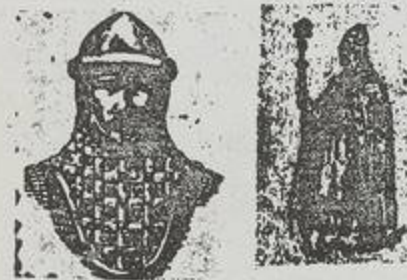

Aube رداء أبيض واسع يلبسه الكاهن في الهيكل . || غفارة (رداء الكاهن) Chape = مطر = مطرة = رداء يتقى به المطر . || مِفْتَر Camail



زرد يذندر من البيضة الى الوجه والعنق .

غفل

مص (حض) :- الغفل (E) Blank المادة المهابة للصناعة ولم تجر عليها العمليات الأخيرة المنجزة . ويستعمل اللفظ أيضاً في الجزء الذي يخلو من علامة ويطلق العمال على المادة الغفل البيضاء . || (ق) الغفلة Faiblesse d'esprit (F)

طية الثوب . || مَغْضَن Chiffonné . || - Frippé .

شق (ط) : تغضن الجلد (مقابل) Scab (E) .

غطس

شي (ث) : غاطس السيفينة (مقابل) Carène (F) . || مَغْطَس = بانيو = شرفة النظارة Baignoire . || - الاستحمام Labrum حوض روماني كبير للاستحمام بالماء الساخن .

جر (فر) : مغطس (مقابل) Bain (F) Bath (E) .



|| - الغلفاني - Electro - B. galvanique . || غاطس ديكارت Ludion . || - Cartésian diver .

شم (زر) : غطاس = غواص Grèbe (F) (Podiceps) (L) معجم الحيوان . جنس طير من كفيئات القدم . || - صغير G. castagneux . || - متسوج (P. minor) G. huppé (P.)



مع (سر) : الغاطس (مقابل) Draft (E) .

غطش

شق (ط) : غطش = تمطش = غمش Amblyopia (E) ضعف البصر .

غطي

مص (اح) : غطاء Operculum (E) في علم النبات يطلق على غطاء العلبة في الحزازيات القائمة . في علم الحيوان يطلق عادة على غطاء الحياشيم في الأسماك . || - الشريحة c. slip = Class cover غطاء من الزجاج الرقيق تغطي به التحضيرات المجهرية الموضوعة فوق الشريحة . || (بك) - زجاجي C. g. || - السرير Couverture-coverlet (F) . || (تأ) تغطية مؤقتة Cou. provisoire محرر ميدني يسجل فيه التأمين الى أن يتم تحرير الوثيقة النهائية .

شم (رج) : الغطاء Cover, ground (E) Couverture (F) بساط الأنبة المشبية والأعياص القصيرة التي تغطي الأرض وقد يحسب الفرش الحرجي في جملتها . || - الحوي Undergrowth c. vivante = أوطاً طبقة من النبات تملو التربة الحرجية ولا سما عندما يكون نبات تلك الطبقة خشبياً . || - الدُسوي c. organique Duff = ضرب من الطبقات الهومسية ويقال الدُبالية

أحد غضروفين يوجدان في الحنجرة . || (ط) - أبيض ليفي White fibrous c. غضروف تظهر بأرضيته حزم كلابجية عند فحصه بالمجهر . || - أصفر مرن Yellow elastic c. غضروف تظهر بأرضيته ألياف مرنة عند فحصه بالمجهر . || - الدرقي Thyroid c. || - زجاجي Hyaline c. غضروف لا تظهر بأرضيته ألياف عند فحصه بالمجهر . || - الضفيري c. tarsal . || (اح) غضروفي Cartilagenous . || - Chondral . || (ط) التنبثر - Ecchondrosis وهو نمو متزايد تحت سطح الغضروف أو سماح العظم . || (اح) فص - Chondrosternum . || الهيكل - Chondroskeleton . || الغضرفة = توليد الغضروف Chondrogenesis . || - جرثومة - Chondroblast هي الخلية المكونة للغضروف . || الجمجمة الغضروفية Chondrocranium . || الخلفات - بالرغامى والشعب الرئوية الرئيسية Cartilage rings (of trachea and main bronchi) حلقات يجدر القصبه الهوائية والشعب الرئوية . || الصفائح - (بالشعب الرئوية) C. plates (of br.) صفائح يجدر الشعب الرئوية . || التنغرف Chondrification عملية التحول الى الغضروف . || متغضرف = ذو هيكل غضروفي Chondrosteous شم (زر) : غضروف (F) Cartilage نسيج قوي مطاط غير وعائي قابل للتي أقل صلابة من العظم . || غضروفيات الزعانف Chondroptérygiens أسماك منها رتبة الأثلاق Sélaciens وكاملات الرؤوس (Holocé-phales) .

شق (ط) : غضروف أصفر مرن Yellow Elastic cartilage (E) . || - دائم Permanent C. || - زجاجي Hyaline c. || - ليفي أبيض White Fibro c. || - مؤقت Temporary c. || - مختلط = مشترك Mixed c. || - مرن Elastic c. || - مفصلي Articular c. || كيس C. Sac . || - حلقي Cricoid Cartilage . || - طرجحالي Arytenoid c. || التهاب - Chondritis . || حول - محيط Perichon- drium . || مصورة - Chondroblast . || غضروفي Chondrodynia . || أم - Chondral . || - الشأ Chondrocostal . || - الشأ Cartilaginous . || ورم - Chondroma . || خلية غضروفية Chondrocyte . || غضروفين Chondrin .

غضن

مص (جمي) : غَضَن Frills (E) زخرف في صدفة المسرجانيات يتكون من رقائق بموجة متراكمة تنتظم حدود خطوط النمو في الصدفة فتبدو كالترب الفضفاض ذو الفضون المتراكبة . || (ط) - الوترة Fossa of the antihelix . || متغضن Wrinkled .

شي (ث) غَضَن = ثني Frons (F) عطفة في

الفوزبولينية . || - الراكب Epitheca ظهارة
كلسية تحيط بالغلاف الأصلي لهيكل المرجان توجد
في بعض فئات المرجان فتجعل الهيكل أكثر ملامسة
|| - الشفاف Diaphanotecta غلاف من
مادة شفافة يفصل بين الغلاف الأساسي والبطانة
ويبرز مجموعة معينة من الفصيلة الفوزبولينية . || -
المشطي Keriotheca جدار الصدفة في مجموعة مميزة
من الفصيلة الفوزبولينية عندما لا يكون له ظهارة بينما
تكون بطانته ذات زوائد في هيئة أستان المشط .
|| - الناري = || - الملتهب Pyrosphere
مرادف للمصطلح : (Sima) . || (ه) - الهندسي
من الصنف الثاني Envelope of the 2nd class
في المستوى هو الغلاف الهندسي الذي لا يمكن أن
يرسم له من نقطة خارجة عنه أكثر من مماسين .
وفي المكان هو الغلاف الهندسي الذي لا يمكن أن
يرسم له أكثر من مستويين مماسين يبران بمستقيم واحد
|| (جي) أغلفة الأرض الخارجية Outer zones
of the Earth وتشمل أربعة أغلفة هي الغلاف
الجوي والغلاف المائي والغلاف الحيوي والغلاف
الصخري . || (مر) التغليف Encapsulation .
شم (زر) : غلاف = جدار (F) Paroi ما يرى
من حافر الفرس وهو واقف . || - الثمرة
Péricarpe يكون مركباً من جزء خارجي وجزء
داخلي وجزء متوسط . وهذا الجزء المتوسط يكون
لمحياً في الفواكه . || - - الحارجي = قشرة الثمرة
Epicarpe (Peau du fruit) هو ما نسميه القشرة
في مثل ثمار التفاح والخوخ والكروان . || -
الداخلي Endocarpe الجزء الداخلي من الغلاف
الشمري الذي يحيط بالبذرة . ويكون غشائياً رقيقاً
في الثمار ذوات الحبة كثرة التفاح ويكون قشرة
رقيقة في مثل الفاصوليا وخشياً قاسياً في الثمار
النووية كالشمش .
شي (ث) : غلاف = غطاء = حقة الثوبان (مقابل)



Custode . || - الأبيص Cache - pot وعاء
يوضع فيه أبيض الزرع لستره . || - الساعة =
جعبة الطبيب Boîtier . || غلف الكتاب
Brocher (un livre) خرز أو ورقه وجعل له
غلافاً من ورق وغيره . || مقلّف (لبقيا للديسين)
Galvanoplastie . || غلفنة Galvanoplastie
طريقة لتلييس المعدن بالتعليق الكهربائي .
شق (ط) : غلاف = قشر = لحاف (مقابل)
Tegument (E) . || غلفة = قلفة Foreskin
|| - - - || . Prepuce . || غلفانية (كهرباء)

|| مغالطي أو مسطحي (F) E.que (E) Eristic
|| مغالطة أو غلط أو أغلوطه = Sophism
S.me (١) قيل المغالطة مركبة من مقدمات شبيهة
بالحق ولا يكون حقاً ويسمى مسطحة . (٢) حجة
تبدأ بمقدمتين صادقتين وتؤدي الى نتيجة مرفوضة
رغم مطابقتها لقواعد الاستدلال الصورية مثل
مغالطة اللعب عند زينون الايلي . والمغالطات في
القياس إما أن تقع في اللفظ أو في المعنى أو في
صورة القياس أو في مادته ، وإما أن تكون غلطاً
أو مغالطة .

مص (حض) : الغلط (E) Mistake الانحراف عن
الصحة . || (فل) غلط (E) Error (F) Erreur
انحراف عن الصواب غير مقصود ويختلف عن الخطأ
الذي يتعلق بالقضايا والأحكام . || (ق) -
Erreur (F) . || - في فهم القانون E. de droit
|| - في الوقائع E. de fait .

جر (فر) : مغلوط فيه (مقابل) Erroné (F)
erroneous (E) .
|| غلطيوية (L) Gaultheria
شم (زر) : باسم طبيب نباتي فرنسي . جنس جنبية
من الفصيلة السذابية . || - مسطحة = شاي كندا
G. couchée ou thé du Canada (F) (G.
procumbens) (L) .

غلظ

مص (اح) : تغلظ حلقي (مقابل) Annular
thickening (E) .
شم (زر) : غلظ الشعير Jarre (F) شعر
غليظ يتخلل الصوف والوبر .

غلف

مص (طن) : غلاف = علبه = Jacket = Can (E)
الاسم الذي يعرف به الإناء الرقيق الذي يحوي
الوقود النووي في المفاعل . || (ه) - Envelope
هو الشكل الذي يلفه مستقيم في تحركه مقيداً
بقيود معينة في مستو أو السطح الذي يلفه مستو
في تحركه مقيداً بقيود معينة في الفراغ . فالهمل
الهندسي مكون من نقط والغلاف من مستقيمتين
أو مستويات . || (مر) - Tunica (L) .
|| (اح) - زهري متباين Ambigenus (E) غلاف
زهري أوراقه الخارجية كأسية (سببية) والداخلية
شبه (تويحية) بتلية . || - الهدر Hydrotheca
الغلاف الذي يحيط بالهدراني في مستعمرة الأوبليا .
|| (جنج) - الحيوي Biosphere (E) اصطلاح
يطلق أحياناً على جزء سطح الأرض الذي تشغله
الأحياء . || - الصخر Mantle Rock or
Regolith (E) النطاق الأعلى من صخر المنطقة
الذي أثمرت فيه المؤثرات الجوية فتفتت وتحلل وصار
ما يسمى بالتربة وما تحت التربة . || - صخري
Lithosphere القشرة الأرضية وهي الجزء
الخارجي الصلب من الأرض . || - مائي
Hydrosphere الطبقة المائية التي تغطي معظم
الكرة الأرضية مكونة المحيطات والبحار والبحيرات
|| (جي) - الأساسي Tectum الطبقة
الأساسية في صدفة المنخرات وخاصة في الفصيلة

شي (ث) : 'غفل' (مقابل) Anonyme . ||
لوحة - Tableau A. لا دلالة على راسمها . ||
'مغفل' = غير مر'قوم Anépigraphie . ||
- Médaille Inanicié نعت للنفوذ التي لا كتابة
عليها .
شق (ط) : غفل = مجهول الاسم (E) Anonymous
غلايشية (L) (F) Févier (Gleditschia)
شم (زر) : باسم نباتي ألماني . جنس شجر للتزيين
من الفصيلة القرنية والقبيلة الفراشية . || - ذات



ثلاث شو'كات F. à trois épines ou d'Amé-
rique (G. triachantha) . || - صينية F. de
la chine (G. sinensis) . || - غليظة الشوك
F. à grosses épines (G. macracantha)
- يابانية F. du Japon (G. Japonica)

غلب

مع (تب) : مغالبة = مسابقة (E) Tournament
مص (ا ج) : أغلبية (مقابل) Majority (E)
جر (فر) : الغالبية Généralité (des hommes)
|| (F) generality (E) عامة الناس .

غلت

شم (زر) : غلث (F) Méteil اصطلاحاً .
والفرنسية تدل على خليط الحنطة والملت . أما
العربية فتطلق على خليط الحنطة والشعير كالغث
والعلث والغلث .

غلمص

شق (ط) : غلمصي (مقابل) Branchial (E)



غلط

كوش (فل) : غلط (F) p.me (E) Paralogram
(١) استدلال زائف . (٢) عند كانظ الغلط
السيكولوجي استدلال جديلي يزعم التبدليل على وجود
النفس كجوهر قائم بذاته وكموجود بسيط . || -
Sophism = S.me . || - بالمعرض Fallacia
accidentis = s.me de l'accident يقع فيه
الإنسان عندما يستنتج الكلي من الجزئي والذاتي من
العرضي . || أغلوطه الحد الرابع Quaternio
terminorum (L) يجب أن يكون في القياس
ثلاثة حدود لا أكثر الحد الأصغر والحد الأكبر والحد
الأوسط . وذكر حد رابع ينشأ عنه غلط منطقي .

Galvanism . || مقياس غلفاني Galvanometer
جر (فر) : الغلاف (مقابل) (F) enveloppe
(E) covering . || - الهندسي من الصنف الثاني
c. de la deuxième classe = 2nd class c.

غلق

مص (طن) : غلق (E) Shutter يقال لما يسد به
فتحة أو نافذة في المفاعل لمنع تسرب الإشعاع منها.
|| (ق) غلق الرهن (شرط امتلاك الرهن عند
عدم الوفاء Clause de pacte comissoire
(F) . || (اق) الإغلاق (E) Lock-out وقف رب
المعمل استغلال المنشأة . || (ط) انفلاق الحجارة
بالأجسام الغريبة = الشجبا Occlusion of
Larynx by foreign bodies .
شي (ث) : غلق (F) Clé (de voûte) حجارة



الوسط من القوس أو المقعد . || - القبة (F) Pendante
(Clef) . || مغلق = بطن الماسة = بطن
الجوهرة Culasse . || أغلق. غلق المقعد
un arc .
جر (فر) : غلق المقعد = القبة (F) clef de voûte
(E) crown, keystone . || مغلق - بؤري
Opturateur focal = Fo. shutter . || - آلة
التصوير O. de camera = S. of a ca.
مع (سك) : إغلاق = حجز أو غلق (مقابل)
(E) To Block . || - الحظ للهندسيات = غلق
الحظ للاغراض الهندسية Blocking of line for
Engineering works . || نظام - التام = نظام
الحجز المطلق Absolute block system . ||
الحظ المغلق Blocked line . || القطاع -
B. section .

مد : مستغلق (مقابل) (F) Impénétrable .
شق (ط) : إنغلاق (مقابل) (E) Atresia .

غلوكسينية (L) Gloxinia

شم (زر) : باسم كاتب نباتي من كمار . جنس



زهر من الفصيلة الجسنيرية يسمى سلطان الزهور في
دمشق . || - أنيقة (G. speciosa) (G. élégant)

غلل

شم (زر) : غل = إغتماد (F) Invagination
دخول جزء من نسيج في نسيج آخر وهو اذا حصل
في المصراع يكون قتالاً . || غلة عقارية = ربح
عقاري Rente foncière ما يختص بالأرض والأبنية
من غلات المزرعة أي فائدة ثمن الأرض وأجرة

الأبنية . || مستغل = مزدرع Terroir أرض
ينظر إليها من حيث الاستغلال الزراعي . ||
استغلال بالنفس Faire-valoir direct هو أن
يستغل صاحب الأرض أرضه بنفسه أو لحسابه ويسمى
الشدفي عامية الدماشقة . ومستغل أرضه بنفسه
يسمى فيها الشداد . || - الحرجة أو الغابة
Aménagement d'une forêt تنظيم الحرجة
وسياستها وإدارتها . فن تنظيم استغلال الحرجة
بحيث يمكن الحصول على مقدار من الخشب في كل
سنة أو سنتين أو أكثر على الشكل الأنفع . ||
- الغير Amodiation هو أن يستغل الأرض غير
صاحبها اما لقاء أجرة ثابتة أو لقاء قسم من غلتها .
|| (رج) : غلة = ربح (E) Rendement
(F) ment مقدار المنتجات ويقال الحاصلات
المنتجات ، الغلات ، الحاصلات أي produits
التي تحصل في وحدة مساحة من الحرجة أو هو
مقدار الخشب المنشور الذي يحصل من مقدار معين
من الخشب المستدير . || استغلال = تنظيم الا -
خطة - Management = Aménagement

|| أرض مشروع الا - Working plan area
Surface soumise à un procès-verbal d'a.
الأرض التي يشملها مشروع واحد للاستغلال
|| أهداف الا - = أهداف - الحرجة
Management, objects of = Objectifs de
l'aménagement الأغراض التي يراد بلوغها في
خطة استغلال الحرجة . || الا - بقطعات مختلفة
الفواصل Working, intermittent = A. sous
coupes à intervalles irréguliers خطة استغلال
لا يتوخى فيها الحصول على إنتاج سنوي . ||
خريطة - = خريطة - الحرجة Management
map = Plan d'a. خريطة تكون تهيئتها في المتاد
جزءاً من تهيئة مشروع استغلال الحرجة . وهذه
الخريطة تبين تقسيم الحرجة الى وحدات استغلال
وتبين تخطيط الطرق وغير ذلك . || طريقة - =
طريقة - الحرجة - méthode of man. = méthode
d'a. التطبيق المنظم لكل استثمار حرجي خاص مع
تنظيم القطعات لبلوغ الأهداف المحددة في خطة
استغلال الحرجة . || - على أساس غلة ثابتة M.
sustained yield = A. sous rendement
soutenu تنظيم استغلال الحرجة على أساس تحقيق
موارد دائمة ومتساوية في كل سنة أو في كل دورة .
|| مشروع - = مشروع - الحرجة Working
plan = procès-verbal d'a. مشروع استغلال
خطي هدفه ضمان استمرار السياسة الحرجية والعمل
بها ومراقبة وسائل استثمار الحرجة .

مص (ا ج) : غلة متناقصة (مقابل)
(E) Diminishing Returns . || (اق) -
الحدية Rendement marginal (F) M. return
(E) الغلة المساوية لنفقات الإنتاج . || - الصافية
Produit net = net product الفرق بين الثروة
المنتجة والثروة المنفقة للحصول عليها ويرى الطبيعيون
أن الزراعة هي العمل الوحيد المنتج لأنها تأتي بغلة
صافية . || (اح) غلالة: في النبات = غلاف Husk

(E) الغطاء الخارجي لبعض الثمار والبذور . ||
(ط) - البرانية Tunica adventitia الطبقة
الخارجية يجدار الوعاء الدموي أو وعاء اللفا . ||
- البيضاء T. albuginea الغطاء اللغفي للخصية أو
المبيض . || - جوانية = طبقة داخلية
T. intima = internal layer الطبقة الداخلية
يجدار كل وعاء دموي أو لفاوي . || - المخاطية
T. mucosa . || - الوسطى T. media طبقة
عضلية مرنة في جدار الأوعية الدموية والفاوية .
|| (اح) غلالي (في النبات) ذو غلالة Husky
(F) Exploitation . || - التجاري E. comme-
ricale . || - الزراعي E. agricole . || -
الصناعي E. industrielle . || - المدني E.
civile .

مد : الاستغلال الاقتصادي (مقابل) (E) Economic
ex. (E) .

شي (ث) : غلالة (مقابل) (F) Chiton .

غلم

مص (ط) : الغلعة (E) Satyriasis هوس الجماع
عند الرجل .

شم (زر) : غلعة = إغتمام = شبق Nympho-
(F) manie ازدياد شهوة السفاد في اثاث الحيوانات
لاسباب عديدة كجرح في المبيض أو الرحم .
وتكون الأثنى الغلقيم عقيباً دائماً أو وقتياً .

غلوبولين (F) Globuline

شم (زر) : مادة ألبومينية تكون في كريات الدم .

غلا

مص (تا) : الغلو في الوطنية = المغلاة في الوطنية
(مقابل) (E) Chauvinism . || (حض) الغلاية
(E) Bouilloire (F) Boiler ما يغلي فيه الماء . ||
(حر) ارتفاع نقطة الغليان Elevation of Boiling
(E) point يطلق المصطلح على الظاهرة التي
تتلخص في أن درجة الحرارة التي يغلي فيها السائل
ترتفع : (١) عندما يزيد الضغط الواقع عليه . (٢)
عندما يذاب في السائل جسم صلب . || انخفاض
نقطة - Depression of B. p. يطلق
المصطلح على الظاهرة التي تتلخص في أن درجة
الحرارة التي يغلي فيها السائل تنخفض عندما يقل
الضغط الواقع عليه .

شم (زر) : غالية = زيوليت (F) Zéolite فصيلة
الغاليات . سميتها بهذا الاسم لأن الفرنسية من
كلمتين يونانيتين بمعنى الحجر الذي يغلي أي
يبيض بقوة الحرارة والثانية معربة . معدن صواني
فيه أنواع كثيرة .

شق (ط) : غلي = غليان = محضّر بالغلي = مغلي
مقابل (E) Decotion .

جر (فر) : غليان (مقابل) (F) Ébullition
(E) . || غلاية = Boiler = Bouilloir .

شي (ث) : مغال (F) Paroxyte يغالي في تصير
الأشياء أو سيرتها .

غلوتامين (F) Glutamine

شم (زر) : مادة آزوتية في بعض النباتات كالشمندر

يكون في التفاح والكثيرى خاصة .

غم

شم (زر) : غم = غمّل = غمن = صون = صيانة = صرني (F) Ensachage وضع الثمار في أكياس لصياتها والعوام يسمونه التكنيس . ولم أجد التكنيس بهذا المعنى . ولعله يقيد تثبيته . وفي التخصص : فأن غمّ البسر ليدرك فهو مغمون ومغمول . || غمّامة = كمامة العين Eillère جلدة تركب في رأسية الفرس فتمنعه من النظر الى جانبه . ومن معاني الغمّامة في اللسان : ما تشد به عينا الناقة أو خطمها .

شق (ط) : غمّامة = سديم (أمراض العيون) Nebula (E) .

شي (ث) : غمّامة (مقابل) Eillère واقية العين في الخوذة .

غمّا

مص (ط) : إغماء Stupor (Fainting) (E) فقدان جزئي للوعي لمدة قصيرة .

شي (ث) : عماء Toiture (F) مجموع ما يسقف به البيت .

شق (ط) : إغماء (مقابل) Faint (E) .

غندب

مص (مر) : الغنْدُبَتان (E) Pillars of the fauces غنْدَر

شي (ث) : غنْدورة . مِدْرَعَة Gandoura (F) ثوب من صوف بلا كمين يلبسه المناربة . والفرنسية من البربرية

غنّس

شم (زر) : غنّس = غنّيس Gneiss (F) معربة وهي كلمة سكونية الأصل . حجر متبلور من أصل ثاري يكثر في الأراضي الأصلية .

غنّص

كوش (فل) : غنوصية Gnosticism (E) G.me (F) اللفظ اليوناني gnosis يفيد العلم بلا واسطة . ويطلق على نزعة فلسفية دينية تهدف الى إدراك كنه الأسرار الربانية . ظهرت في القرون الأولى من المسيحية كرد فعل ضدها . وفي القرد الثاني ظهر غنوصيون مسيحيون من أشهرهم : باسيلوس وفالنتين ومريون . ويشترك هؤلاء الثلاثة في : العاطفة الدينية وفي الجزع من سلطان الأهواء على النفس وفي تصرهم لاعتقادهم أنهم يجدون في النصرانية رضاه حاجاتهم العقلية والروحية وفي انقلاهم الى الغنوصية .

مص (فل) : الغنوصية G. نزعة ترمي إلى مزج الفلسفة بالدين وتشتمل على طائفة من الآراء المضمون بها على غير أهلها وتطلق خاصة على جماعة من المفكرين في القرنين الأول والثاني لليلاد .

غنغرينا

شق (ط) : غنغرينا (مقابل) Gangrene (E) . || - جافة Dry G. || - ذاتية المنشأ Idiopathic G. || - رطبة Wet G. || - سكرية Diabetic G. || - شيخية Senile G. || - غازية Gas G. || - المشافي Hospital

في دمشق . جنس زهر من الفصيلة الشفوية . || - العطرة - C. aromatique (F) (C. aromaticus) (L) || مغمّدت الأجنحة Coléoptères (F) ويسمونها أيضاً غمّدية الأجنحة والحنافس والبجانس والجمعائس . أعظم رتب الحشرات فيها فصائل كثيرة كالسرطانيات والحنافس البيرية والعثيات والجمليات والذراحيات والسوسيات والدعوقيات والنضاريات والقرنيبات والناصعات . شق (ط) : غمد = غلاف (مقابل) Sheath (E) . || - العصب Epineurium . || - - - En- doneurium . || تغمّد = تحفظ Encapsulation .

شي (ث) : غمّد = قراب (مقابل) Fourreau

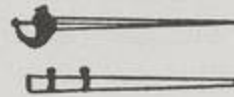

(F) . || - = غلاف Étui .

مص (ط) : الغمد الشمي للعصب البصري (مقابل) Arachnoid sheath of optic nerve (E) .

|| (اح) غمّدية الأجنحة Coleoptera رتبة من الحشرات أجنحتها الأمامية صلبة وتغطي الأجنحة الخلفية الناشئة .

مد : غمد الأوعية (مقابل) Adventitia .

غمّر

مص (ك) : الغمر (E) Submersion وهو وضع الشيء تحت سطح الماء أو السائل . || (ط) غمار القدم Immersion foot مرض سببه غمر القدم مدة طويلة في ماء حرارته منخفضة لكنها فوق الصفر ومثله (قدم الخندق) .

شم (زر) : غمر = إسقاء بالغمر (مقابل) Submersion (F) .

مع (لجم) : غمرة التشعيع = مزيتة (مقابل) Cup (E) .

غمّز

شق (ط) : غمّزة (مقابل) Blinking (E) .

مص (ط) : غمّز الحميل Dipping for the foetus حركة بيد واحدة على بطن الحامل لتبين أجزائه .

غمّس

جر (فر) : غمّس = غطس (مقابل) immerger (E) to immerge; to immerse (F) . || الغمّس = الغطس (F E) immersion .

غمّض

كوش (فل) : غامض Confused (E) confus (F) أي غير محدد أو معين . يقول ديكرارت إن علم الجبر مقيد بقواعد وأرقام جعلت منه فناً غامضاً ومبهماً يشوش العقل بدلاً من أن يكون علماً يتقنه مص (فل) : غامض Obscur (F) O.re (E) الفكرة الغامضة هي التي تلتبس بغيرها ولا يسهل على الذهن فهمها . || (ق) غموض القانون Obscurité de la loi (F) .

غمّج

شم (زر) : غمّج Dard (F) غصن قصير مشر

أي البنجر في مصر .

غلو تامين (F) Gluténine

شم (زر) : مادة آزوتية في دقيق الحبوب ، يتألف الغلوتن منها ومن الغليادين .

غلو تن (F) Gluten

شم (زر) : المادة الآزوتية في الدقيق .

غلو كوز = مكر العنب (F) Glucose ou Glycose

شم (زر) : مادة بياض سكرية قابلة للاختار تكون في الثمار والعسل وغيرها . || مصنع - Glucoserie

مصنع يحوّل فيه النشا الى غلو كوز . || غنو كوزيد Glucosides مركبات نباتية تحتوي على الغلو كوز فيستخرج منها مثالها الديجيتالين والأينولين وغيرها .

غليادين = اغليادين (F) Gliadine

شم (زر) : مادة ألبومينية تكون في الدقيق .

غليخنيات (F) Gleichéniaées

شم (زر) : منسوبة الى اسم عالم ألماني . فصيلة نباتية من رتبة السرخسيات .

غليسايرية = عشبة المن (F) Glycérie (Glyceria) (L)

شم (زر) : جنس نباتات مائية معمرة من النجيليات قريبة من الفستوك . || - طافية G. flottante (G. fluitans) .

غليسيريد (F) Glycérides

شم (زر) : اسم جمع يطلق على أثيرات الغليسرين كالزيتين والنخلين والمرجرين وغيرها مما يدخل في تركيب الأدهان .

غليسرين (F) Glycérine

شم (زر) : سائل متعادل لالون له يدوب في الماء ويحصل من تصبين المواد الدهنية .

غليون (F) Galion

شي (ث) : (معربة) ضرب من المراكب الشراعية

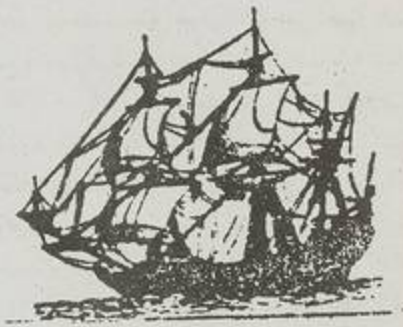

الاسبانية .

غمّد

شم (زر) : رعد Élytre (F) ج أعقاد . والأجنحة مغمّدة . ومغمّدة الأجنحة . رتبة من الحشرات

Coléoptères والأعقاد الأجنحة العليا لتلك الحشرات . وهي قاسية قرنية مهمتها حفظ الأجنحة الرقاق التي تكون تحتها . || - = قاعدة Gaine

قاعدة معلق الورقة . وهي تحيط بالساق قليلاً أو كثيراً ويزداد غوها وتطول في النجيليات . ||

زهرة ال- = فولبوس Coleus (F L) الاسم العلمي من اليونانية بمعنى الغمد وتسمى زهرة السجاد

ويحصل عليه من التحليل الكهربائي للماء الحمض .
 Dichlo (ط) - الحردل = دايكلور إيثيل سلفيد
 rethylsulfide = Mustard g. = Yperite
 غاز سام يستعمل في الحروب . || (ك) - الفحم
 G.coal مخلوط من الغازات يستعمل في المواقد
 والانارة ينتج من تقطير الفحم الحجري بمزول عن
 الهواء وهو يحتوي على الغازات الآتية : الأيدروجين
 والميثان . أول أكسيد الكربون أولفين استيلين .
 نتروجين . ثاني أكسيد الكربون . اكسجين . ||
 (حر) - || الكامل أو المثالي Perfect g. or
 Ideal g. الغاز الذي يتوهم نظرياً أن جزيئاته
 صلبة مرنة بلغت من الصغر حداً لا يعتد به وأنه لا
 قوة تؤثر بها بعضها في الآخر إلا عند التصادم فالغاز
 المثالي إذن يخضع خضوعاً تاماً لقانون بويل . ||
 (الك) - منحل Degenerate g. غاز تتركز فيه
 الجزيئات تركزاً شديداً يخرجها عن صفة الغاز المثالي
 . || (ط) الغازات الخائفة Asphyxial gases
 . || (ك) - || الطبيعية natural g. هي
 الموجودة في الطبيعة . || (هم) - المنصرفة
 Exhaust g. . || (ك) - نادرة = - خاملة .
 Rare g. = inert g. . || (هم) - الاحتراق
 Flue g. هي الناتجة من حريق الوقود . || (حر)
 إسالة - Liquefaction of g. يطلق على
 تحويلها إلى حالة السيولة بالتبريد أو بالضغط أو بهما
 معاً . || (الك) التجميع الغازي Gas focu
 sing ظاهرة تجمع الشمع الإلكتروني في أنبوبة
 الأشعة الكاثودية بتأثير تكون أيونات موجبة في
 قلب الشمع ناشئة عن تصادم الإلكترونات مع
 ذرات الغاز . || التضخيم - G. amplifi
 cation ازدياد تيار الصمام الإلكتروني بسبب تأين
 الغاز فيه . || (ك) تفريق - Atmolysis
 اصطلاح قديم أطلقه جراهام على عملية فصل الغازات
 بعضها عن بعض باستخدام ظاهرة انتشارها خلال
 حواجز مسامية مثل فصل مكونات الهواء بامرارها
 في أنابيب خزفية غير مصقولة . || صمام -
 G. filled tube صمام ثرميوني به غاز مخلخل . ||
 ثلاثي - G. triode صمام إلكتروني ثلاثي
 يحوي غازاً مخلخللاً يستعمل لأغراض مختلفة في الدوائر
 الإلكترونية . || النسبة الغازية G. ratio نسبة
 تيار الشبكة إلى تيار الأنود في صمام غازي إلكتروني
 . || (ك) التنوير Gasification هي العملية
 التي يتم بها تحويل مادة إلى الحالة الغازية . ||
 جر(فر): الغاز (مقابل) Gaz (F) Gas (E) . ||
 - دائم = G. permanent = pe. g. || - المثالي
 أو التام G. parfait = Perfect g. || - مثالي
 Gazogé = Ideal g. . || مولد - Gazogé
 = ne = Gazogene, gas-producer . || المغواز
 Gazomètre = مقياس الغاز
 Ga.ter .
 شق(ط): غاز ضحاك Laughing-gas (E) أول
 أكسيد الآزوت . || - الحردل Yperite =
 Yperite مع(س): || الغاز الطبيعي (مقابل) Natural Gas
 . || - الوقود Fuel G. .

شم(زر): معربة . وهي من إحدى لغات بيرو القديمة .
 سماد آزوتي وفسفوري حصل من سلح طيور بحرية
 وتجمع ركماً في بلاد شيلي وبيرو في أمريكا الجنوبية
 . || - الحفاش G. de chauve-souris يوجد في
 المغاور في الأندلس والجزائر وبلاد أخرى ويستعمل
 سماداً . || - السمك G. de poisson سماد يصنع
 بمعالجة بقايا السمك بالحمض الكبريتيك .

غور

مص (جغ): الغار (E) Cove الأخدود الذي
 بين اللحين ويكون في اليابس . || (جي) -
 Cavern . || (ك) حمض - - - || - الريحان =
 اللوريك Lauric acid حمض عضوي دهني صيغته
 الكيميائية ك ١٢ يد ٢٤ أ ٢٤ ويوجد متحداً في زيت
 بعض النباتات كالغار أو الريحان وزيت جوز الهند .
 || (صح) الغور percolation . || (جغ) -
 المحيطي Abyssal مناطق في المحيط يزيد عمقها على
 أربعة آلاف متر تقريباً ولا تصل أشعة الشمس إلى
 الغور لشدة عمقه وهو خال من الحياة النباتية ولكن
 هناك نوع من حياة الحيوان تختلف بسبب اختلاف
 الأعماق والتربة الغالبة من الصلصال الأحمر . || -
 Deep - أخاديد طويلة غائرة في قاع المحيط وأكثر
 ما تكون في المحيط الهادي حيث يمتد في شكل
 نطاق في أطراف هذا المحيط . || مستوى - المحيط
 D. - sea plain المنسوب الغالب على ارتفاع قاع
 المحيط ويقع على عمق يتراوح بين ٢,٠٠٠ ، ٣,٠٠٠
 قامة (ما بين ٤,٠٠٠ ، ٦,٠٠٠ متر) . ||
 (جي) التنور Caverning تكون الغيران في
 الصخور . || (جغ) المغارة Grotto كهف متمتع
 في الصخور الكلاسية نتيجة التعرية بالذوبان .

شي (ث): غار = كهف (مقابل) Balme (F)
 || - - رند Laurier . || - مغارة Grotte
 شم (زر): غار = رند Laurier commun
 L. franc. L. des poètes (F) (Laurus
 nobilis) (L) شجر من الفصيلة الغارية ينبت برياً
 في سواحل الشام والغور والجزال الساحلية ويصلح
 للتزيين . || غاريات (F) Lauracées الفصيلة
 الغارية من ذوات الفلقتين كثيرة التوزيعات تشمل
 الغار والقرفة والكافور والبرساء .

مد: غار الحشاء (مقابل) Mastoid antrum (E)
 غاز

مص (طبع): الغاز (E) Gas يطلق على المادة
 عندما يكاد التماسك ينعدم بين جزيئاتها لبعدها المسافة
 بينها فتنتشر في كل مكان ولا يكون للمادة حجم
 ثابت أو شكل ثابت . || (ك) - G. حالة من
 حالات المادة الثلاث تكون عادة شفاقة تتميز بأنها
 تشغل أي حيز توضع فيه وتشكل بشكله كالمسوا
 والأكسجين وثاني أكسيد الكربون في درجات
 الحرارة والضغط العاكدين . || - الاستصباح =
 - الفحم الحجري Coal g. غاز يحصل عليه من
 التقطير الإتلافي للفحم الحجري وهو سام وقابل
 للاشتعال ويستعمل وقوداً وفي الإضاءة . || -
 الإلكتروليتي Electrolytic g. ويطلق على خليط
 من الأكسجين والأيديروجين بنسبة وجودها في الماء

G. || غنفريي Gangrenous .
 غنفولوبيون Gompholobium (L)

شم (زر): من اليونانية بمعنى منتفخة السنفات
 لانتفاخ سنفتها وكون السنفة تكون كروية في
 رأسها . جنس جنبه للتزيين من الفصيلة القرنية .
 || - رؤيسي G. capitatum . || - غريض
 السورق G. latifolium . || - كبير الزهر
 G. grandiflorum . || - لِندي G. tomen-
 tosum .

غنم

شي (ث): غنيمه (F) Trophée سلب = تذكار
 النصر = الغلبة = شعار الغلبة .
 شم (زر): غنيمات Ovidés فصيلة حيوان من
 مزدوجات الأصابع المهجرة تشمل الضانن والأروية
 والماعز والوعل ويقسمونها قسمين ضأنية ومعزية .

غننا

مص (جي): إغناء (E) Enrichment عملية
 تتركز فيها الحامات بواسطة المحاليل التي تعمل على
 إذابة بعض أجزاء من الصخر وتركيزها . || -
 معدني Mineral e. رفع المحتوى الفلزّي لحام معدني
 بفعل العوامل الطبيعية . || - هابطي Down-
 ward e. || - الثاني Secondary e. إغناء
 الأجسام بالحامات المعدنية عن طريق المياه الهابطة
 متخللة الصخور من أعلى إلى أسفل . || (فن)
 الأغاني الوطنية Patriotic - songs . ||
 التأليف الغنائي Vocal composition . ||
 موسيقي غنائية V. music . || رواية - Opera
 . || هزلية - Operette; operetta; musical
 comedy . || المغي Singer .

شي (ث): أغنية (مقابل) Chanson (F)
 غوافة = جوافة (L) (Psidium) (F) Goyavier
 شم (زر): معربتان . والغرفسية من كلمة إسبانية
 وهذه من لغة قبائل أمريكية قديمة . جنس شجر



وجنبه مشمرة من الفصيلة الآسية مهدها الأصلي في
 أمريكا ولذلك ليس لها اسم عربي . وغارها عنبية
 عطرية تؤكل ناضجة وترب . والغوافة من شجر
 البلاد الحارة تزرع في مصر ويمكن زرعها في بواحل
 الشام . || - تفاحية - pomme (p. pomi-
 ferum) . || - كثرية - poire (p. pyri-
 ferum) .

غوامون (F) Goémon

شم (زر): اسم يطلق على أنواع من الأشنة
 الطحلب في مصر . تستعمل سماداً كالفوقس
 واللتارية وغيرها .

غواتو (F) Guano

Forest, high (E) Futaie (F) غابة (رج)
 (أ) شجراة أو جملة من الشجراوات تنشا على العموم من البزور وتكون ظلثتها في المعتاد كاملة وعالية . (ب) حرجة عالية Haute forêt يطلق هذا الاصطلاح أحيانا على حرجة ممتلئة كبيرة الشجر خلافاً للدغل والعيص حيث يكون النبات شجيرات وجنبات وجنبات قمينة . - ذات طبقتين = Two storeyed high forest system
 Futaie à double étage . - كثيرة الطبقات st. h. f. = F. à plusieurs é.
 أو جملة من الشجراوات تكون ظلثتها على جملة طبقات وتكون الأنواع السائدة في كل طبقة مختلفة عنها في غيرها من الطبقات . نظام - H. f. system = Régime de la f. H. f. with reserves system = Traitement en f. avec réserve .

غيث

جر (فر) : الغيث (مقابل) Averse (F) Shower (E).
 مع (تر) : الغيث المشتت Effective Precipitation (E) التساقطات المائية الفعالة .

غير

مص (فل) : غير (E) Autre (F) أحد تصورات الفكر الأساسية ويراد به ما سوى الشيء مما هو مختلف أو متميز . (ق) الغير Le tiers (F) . (ح) - مسوق Acaulescent (E) تطلق على النبات الذي ليس له ساق هوائية أو له ساق غير ظاهرة . (ق) - جائز Illicite (F) . (ج) - شرعي Illégitime (F) . (د) - قانوني Illégal (F) . (هـ) - غيرية Alterité (F) . (و) - Otherness, Alterity (E) وتقابل الهوية ، إن الذي يقابل الواحد من جهة ما هو هو هي الغيرية . (ز) - (مر) العدوى - Heteroinfection (E) .
 (ح) - من مصدر مابين (E) Heteroinfection .
 (فل) تغير (E) Change (F) Changement تحول صفة أو أكثر من صفات الشيء أو حلول صفة محل أخرى . (أ) التغير Variation (E) هو توقف كل من كميتين على الأخرى بحيث أن أي تغير يحدث في إحداهما ينشأ عنه تغير في الكمية الأخرى بنسبة واحدة . (ج) - جانبي Lateral V. ظاهرة تغير طبيعة الصخر في طبقة ما من مكان لآخر كأن تتحول الطبقة الرملية إلى طبقة طفالية . (د) - المابعد Diagenesis أول التغيرات التي تعمرى المادة الأصلية للصخر أو الحفريات بعد نشأتها بتأثير المياه الجوفية التي تتخللها لأن هذه المياه عادة ما تكون قلوية أو حمضية إلى حد ما ومحملة بكميات مختلفة من المعادن الذائبة التي تحل محل المادة الأصلية للصخر أو الحفريات . ويتم هذا في درجات الحرارة والضغط المتزايدين . (ق) - سبب الجبارة Interversion du titre de possession (F) . (ط) - (طبع) - الثابت Isothermal transformation (E) درجة الحرارة هو تغير الحجم أو الضغط أو كليهما معا عند ثبوت

أغصانها ويحتاج نموها إلى توافر عنصرى الحرارة والرطوبة . - السليب Deciduous F. الغابة التي تساقط أوراقها في بعض فصول السنة . - السنوبرية Coniferous F. الغابة التي تتألف من أشجار الفصيلة السنوبرية . - اجتثاث - Deforestation قطع أشجار الغابات بقصد استخدام أرضها لأغراض كالرعي أو الزراعة أو التعدين . - الغابات الغارقة Submerged F. غابات قديمة غمرها الماء نتيجة لحركات أرضية هابطة . (ج) - الفرجة الغابية Glade مكان مكشوف يقع داخل الغابة سببه عوامل طبيعية أو بشرية . (فل) غياب Absence (F) E) تخلف ما من شأنه أن يوجد في مكان أو موضوع . (ط) - غيبوبة Unconsciousness (E) - بولية uraemic Coma وفيها تراكم سموم نيتروجينية في الدم . (مؤ) - غائب Absent (E) Absentee (F) .

شق (ط) : غياب (مقابل) Absence (E) .
 - الأسنان Abodontia (E) . - الأظافر Aronychia (E) .
 - الثدي Amastia (E) . - حس معرفة الأشياء باللمس Astereognosis (E) . - الحيوانات المنوية Azoospermia (E) . - حمض كلور الماء Achlorhydria (E) . - الحموضة Anacidity (E) .
 - الذراعين = فقد الذراعين Abrachia (E) .
 - الرحم Ametria (E) . - الطمث = انقطاع الطمث Amenorrhœa (E) .
 - الأولي Primary A. (E) . - الثانوي Secondary A. (E) .
 - العقل Amentia (E) .
 - النبض Acardia (E) .
 - غيبوبة = ذهول = موت ظاهري Trance (E) .

شم (زر) : غابة (F) Futaie (اصطلاحاً) .
 تدل الفرنسية على الشجرة المسوقة . وتطلق توسعاً وخاصة على الحرجة التي سوقت أشجارها وداحت وصارت صالحة للصناعة . وأشكال الغابات ونوعتها كثيرة . - عالية أو هرمية F., Haute ou vieille الغابة التي بلغت أقصى عليها . ويزيد عمر شجرها على قرن . وقد يبلغ قرنين . - فتية F., Jeune haute يبلغ عمر شجرها ستين سنة حتى مائة وعشرين سنة . - فوق المنسفة أو فوق الخيس F. sur taillis عمر شجرها أربعون سنة . - مشذبة F. jardinée التي يكون لشجرها اعمار مختلفة . - ممتلئة = مؤحدة العمر F. pleine ou équienne التي يكون شجرها في سن واحدة وقبل أن تصح الغابة ممتلئة يتدرج شجرها في حياته من البادرات تنبت من البزرة Semis naissant إلى شجر الغيل Fourré فأجمة العصي Gaulis فالأجمة Perchis فالغابة العالية الفتية Jeune haute futaie فالغابة العالية أو الهرمة وهي المماة Haute ou vieille futaie . - نصف F., Demi

غوش

شم (زر) : غوشنة Helvelle. Morille de moine (F) (Helvella) (L) جنس فطور تؤكل من الزقيات وتطلق الفوشنة أيضاً على جنس Morille .

غوص

مص (اح) : عواصيات colymiformes (E) جماعة من الطيور المائية من بينها الغواص أو الغطاس .

غوط

شق (ط) : غائط (مقابل) Stone = calculus (E) .
 - غائطي = برازي = خرثي Stercoraceous (E) .
 - تغوط = تبرؤ Defæcation (E) . - تغريب Evacuation (E) . - الدم Melæna (E) .
 - الولدان الدموي M. Neonatorum (E) .
 - مغوط = مفرغ Evacuant (E) .

غوغ

مص (ن) : الغاغة (ج. غاغ) هي النعنع والقلية والفودنج هو Mentha pulgium (L) من الفصيلة الشفوية Labiatae وهو نبات معمر ينبت في بلاد البحر الأبيض المتوسط . ويكون في مصر على جور الترع والمساقى . يسمو إلى نصف متر . ساقه منتشرة كثيرة التفرع مزغبة أو ملساء . أوراقه متبادلة صغيرة قصيرة المنق بيضية الشكل . حافظها ذات أسنان صغيرة والثورة في مجموعات سوارية كروية في سنابل . والأزهار صغيرة وردية اللون والنبات عطر الرائحة . يستعملها العامة في تحضير زيت القلية . وزيت العطري مضاد للفنص .
 (اج) غوغاء Mob (E) .

غول

شم (زر) : غول = غورل Gorille (F) أكبر القروذ . ولعله أقربها من الانسان .
 شق (ط) : الغول = الكحول Alcohol (E) (مقابل) إزالة Absolute A. (E) . - نزع - Dealcoholisation (E) .
 - المرّة Cholesterin (E) . - الموص (مادة) Xylol = Xylene (E) .
 - إنسام غولي = علكه Alcoholism (E) .
 - شق (ث) : مغول Rapière (F) سيف طويل للبارزة .

ونيرة (L) Gunnère (F) (Gunniera) جنس زهر من شم (زر) : باسم أحد الأعلام .



الفصيلة الغونيرية (F) Gunnéracées .

غيب

مص (ج) : الغابة (E) Forest (E) الشجر المتكاثف في بقعة من الأرض . - الاستوائية = Equatorial F. or tropical المدارية المطرة Rainforest غابة مستديمة الخضرة تتميز بتشابك

حجر الطعم أملس والبزرة داكنة مستطيلة ، ويعرف
غلاف الثمرة باسم الشف . (اللسان) .

غيق

شم (زر) : غاق = غاقفة (F) Cormoran



Phalacrocorax (L) جنس طيور من الفصيلة
البجعية ورتبة كفيات القدم فيه أنواع .

غيل

شم (زر) : غيل (F) Fourré ou Bois f. شجر
الغابة وهو لا يزال صغيراً نمت رؤوسه وتشابكت
فروعها . وهو بعد أن يكبر قليلاً تصبح اسمه أجبة
العصي أو العيدان Gaulis . (رج) : -
Thicket (E) Fourré (F) (١) شجره مؤلفة
من شجر العصي أو العيدان Gaules . (ب) أبنية
كثيفة مؤلفة من أشجار صغيرة ومن أعياص ومن
خيزران سميت في الترجمة الفرنسية Duméteux
وهي بمعنى النسب الى العيص .

مص (ن) : أم غيلان هي الشوكة المصرية :
Acacia arabica Nilotica (L) من الفصيلة
القرنية Leguminosae ويطلق هذا الاسم أيضاً
على أنواع أخرى من جنس Acacia وهو الطلع .

غيم

مص (جغ) : التغم (E) Cloudiness هو الذي
يجب الغمام جزءاً من السماء وتقاس درجة التغم
بقياس خاص . (مر) - القرنية G. of cornea .
شم (زر) : غيوم صناعية (F) Nuages artificiels
دخان كيميائي يحصل من حرق مواد مختلفة وفي أوربة
يوجدون هذا الدخان لمنع تأثير جلد الربيع في
بعض النباتات الزراعية ولا سيما الكرم .

غيا

كوش (فل) : غاية (F) Fin (E) Purpose
(١) الذي يحرك المحرك من غير أن يتغير بقصد
واستئناس فهو الغاية . ويشبه أن يكون الحاصل
عند التمييز هو أن الفاعل الأول والمحرك الأول في
كل شيء هو الغاية . ومن هذا الوجه تكون الغاية
هي « علة العلة » على حد تعبير ابن سينا . (٢)
غاية بالذات fin en soi هي غاية موضوعية
وضرورية ويقابلها غاية ذاتية لا تنطوي على أية
قيمة كلية . ثم هي غاية مطلقة ويقابلها غاية
اعتبارية . والطبيعة الناطقة في الانسان هي غاية
الذات . (٣) غائية Téléologie = Teleology
(١) عند أرسطو الغائية هي القاعدة في الطبيعة
والمسوخ هي الأخطاء . فكل شيء يتحرك نحو
غاية تتم بتمام صورته التي هي الوجود بالفعل .
وينكر برجسون القول بالغائية في الطبيعة « من
العبث أن يحاول المرء أن يحدد للحياة غرضاً ،
بالمعنى الانساني لهذه الكلمة ، فان القول بوجود
غرض معين إنما يعني القول بوجود نموذج سابق لا
يعوزه سوى أن يتحقق بالفعل . ومثل هذا القول

Hétérogène = متغاير . dependent va.
Heterogeneous .

مد : غير المتناهي (مقابل) (F) Infini -
المحدود Indéfini . (١) - مسؤول Irresponsable
مع (تب) : تغيير السرعة Change of pace or
speed (E) . (٢) - المكان = ترتيب اللاعبين
الدوران (F) Changement d'emplacement
الوجهة = الاتجاه Change of Direction (E) .

كوش (فل) : غريبة (E) Alterity, Otherness
(F) Altérité (١) خاص بالآخر . في مقابلة
«هوية» (٢) عند رونوفي ما يخص الآخر دون الأنا .
الأنا هو الذات المفكرة والموضوع هو الآخر .
مغاير Diverse = Divers هذا الاصطلاح استخدمه
أرسطو في مقابل المساوي (F) le même . (٣) غير
أخلاقي Immoral = Immoral يطلق هذا اللفظ
على الانسان الذي يعترف بالقيم الأخلاقية السائدة
ولكنه يقف منها موقف المخالف المعاصي .

غيردية (L) Gaillarde (F) (Gaillardia)

شم (زر) باسم أحد محبي النبات . وتسمى ناعورة
بعامية الدماشق . جنس زهر مشهور ومبذول من
الفصيلة المركبة . (١) غيردية مزرعة الزهر G.
à fleurs dentées (G. amblyodon) .
- مصبوغة (G. picta) (G. peinte)
- معمرة (G. vivace) .
(G. perennis)

غيفض

مص (ن) : الغيفض : جاء في ابن سيده إذا بدأ
الطلع فهو الغيفض . وعن ابن دريد الغيفض هو الطلع
وقد يسمى بالغيفض وهي بمانية . (١) (جغ) -
التربة (E) Leaching عملية إذابة المواد العضوية
والمعدنية من سطح التربة وارسائها إلى أسفل .
المغيفض Bog منخفض تتجمع فيه المياه وتتراكم
فيه النباتات المتحللة بحيث يصبح اسفنجي القوام .

غيف

مص (ن) : الغاف وعود اليسر وعود القلة وصولان
وعجب وينبوت هو (L) Prosopis spicigera من



الفصيلة القرنية Leguminosae وهي شجرة صغيرة
أو شجيرة توجد في اليمن . وقد أحضرها شيفنهورت
من اليمن باسم الغاف وكان مزهراً في مارس .
ويوجد في بلاد المغرب وأفغانستان وإيران والهند .
وهو ذو فروع كثيرة الشوك . الأوراق مركبة
ريشية ذات وريقات صغيرة ، وطول الشوكة نحو
نصف سنتيمتر . وهي مستقيمة صفراء والأزهار
قصيرة العنق في نورات دالية والثمرة قرن مستقيم

درجة الحرارة . (مر) التغيرات المرافقة للأورام
Coincident changes with fibroids الليفية
Alteration (E) Modifica- (مؤ) تغيير
To change the ترتيب المسائل (F) tion
order of the items = Intervertir l'ordre des
questions . (١) (اح) التغاير (F) Alterne
من اللاتينية Alternus ومعناها واحد بعد الآخر
وهي تدل على اضطراب مفاجئ في حالة النباتات
نتيجة لتغير غير منتظر في ظروف البيئة أو لتداخل
عوامل التعاقب الطبيعي للنباتات مثال ذلك التباين
الواضح بين النباتات المزروعة في خط عرض واحد
وعلى ارتفاع واحد ولكن بعضها مثلاً يتعرض لرياح
شمالية باردة وأخرى غير معرضة لهذه الرياح .
وينطبق هذا أيضاً على الشجرة الواحدة المعرض جزء
منها للرياح الشمالية الباردة والجزء المقابل للرياح
الجنوبية الدافئة . ويطلق كذلك على الأشجار المطلة
على شاطئ البحر فالأجزاء المعرضة لرذاذ الماء
الملحي تكون محترقة بينما تظل الأجزاء الأخرى
خضراء زاهية . وإيضاً النباتات المطلة في حقل
واحد يختلف نموها باختلاف الظل . (٢) (صو)
التغاير (F E) Dissimilation هو حدوث اختلاف
بين الصوتين المتماثلين في الكلمة الواحدة . وللتغاير
عدة صور ، منها : (أ) تغاير المجاورة كقولهم :
إنجاص في إنجاص وانجار في إنجار : D. en
contáct (F) co. di. (E) تغاير المباعدة
كقولهم : بقدان في بغداد = D. à distance
distant di. (٣) (فل) مغاير (F E) Disparate
ما ليس بينه وبين شيء آخر صلة والحدود المتغايرة
هي التي لا يوجد بينها علاقة جنس أو نوع . (٤)
(هـ) متغاير (E) Heterogeneous وهو ما
تختلف اجزأؤه بعضها عن بعض
جر (فر) : التغير = التحول (F E) variation
- ثابت الدرجة - Changement isother-
mique (F) Isothermal change (E) .
- فيزيائي C. physique = p. cal c. -
في اللون الناشئ عن الحرارة C. de couleur =
Color ch. caused variation by heat -
المغناطيسي - magnétique = magnetic va.
- Ch. adiabatique = A. tic c. -
الحالة = استحالة Ch. d'état = Change of state
- الحجم نتيجة التجمد ch. de volume = Freezing, c. of
par la congélation = vo. caused by,
variation سنوية - ph. ch. -
annuelle = annual va. -
العناصر المغناطيسية V. séculaires des elements
magnetiques = secular va. (of magnetic
va. journalières = يومية - elements)
- daily va. -
التغير المستقل - va. indépen-
dante = i. ent va. -
متغيرة - Invariable (F E)
- متغيرات تابعة = va. dépendantes

مص (فل) : الغاية = End, Purpose =
 Fin ما من أجله يكون الشيء أو العمل . || الغائي
 Last, Final = Final يستعمل خاصة وصفاً للعة
 فيقال : علة غائية (F) Cause Finale مقابل
 للعة الفاعلية Cause efficiente . || المذهب
 الغائي Finalism = F.me القائل بوجود الغائية
 والعناية في الكون ويعتبر الميكانيكية (F) Mécanisme
 . || الغائية Finalité = Finality القصد
 الى غاية ، وتتجلى في أفعال الله والانسان والطبيعة
 ومنه مبدأ الغائية (F) Principe de f. (F)
 ويذهب الى أن لكل كائن غايته ، ويمده البعض
 من المبادئ العقلية كمبدأ العلية .

بين الطبيعة والحرية . (٣) النظرية التي تقول بأن
 عمليات الكائن الحي العضوية تقوم على قوة مصورة
 وموجهة نحو غاية هي تحقيق نموذج الكائن الحي أو
 صورته . (٤) دليل غائي (F) téléologique pr uv.
 لإثبات وجود الله . وهذا الدليل مستمد من كتاب
 السماع الطبيعي حيث يبين أرسطو أن كل موجود
 فهو يفعل لغاية ومن كتاب ما بعد الطبيعة حيث
 يقول : الأشياء جميعاً منظمة فيما بينها لأنها مرتبة
 لغاية ، ويلزم من هاتين المقدمتين ضرورة وجود
 موجود عاقل يوجه الأشياء الطبيعية كلا الى غايته .
 ويرى كانط أن هذا الدليل يعتمد على الدليل
 الطبيعي .

يفترض أن كل شيء موجود دفعة واحدة وأن من
 الممكن للمستقبل أن يقرأ في الحاضر . فنحن هنا
 نفترض أن الحياة في حركتها وتكاملها تتصرف
 كمثلنا تماماً . والعقل إن هو إلا نظرة جزئية ثابتة
 الى الطبيعة ومكانه خارج الزمان . (٢) عند كانط
 الغائية في الشيء الطبيعي أمر داخلي راجع الى طبيعة
 الشيء ذاته . فقولنا إن لشيء ما غاية يحققها معناه
 أن ذلك الشيء يطابق فكرتنا عنه ، وأن أجزاءه
 محدودة في صورتها وفي وظيفتها بمجموعه العام . إلا
 أن هذا الحكم بالغائية ليس له قيمة موضوعية
 ولكنه صادر بموجب تركيب الفكر . وهو الوسيلة
 بين العلم الآلي والإيمان بالأله الخالق وأداة الوصل

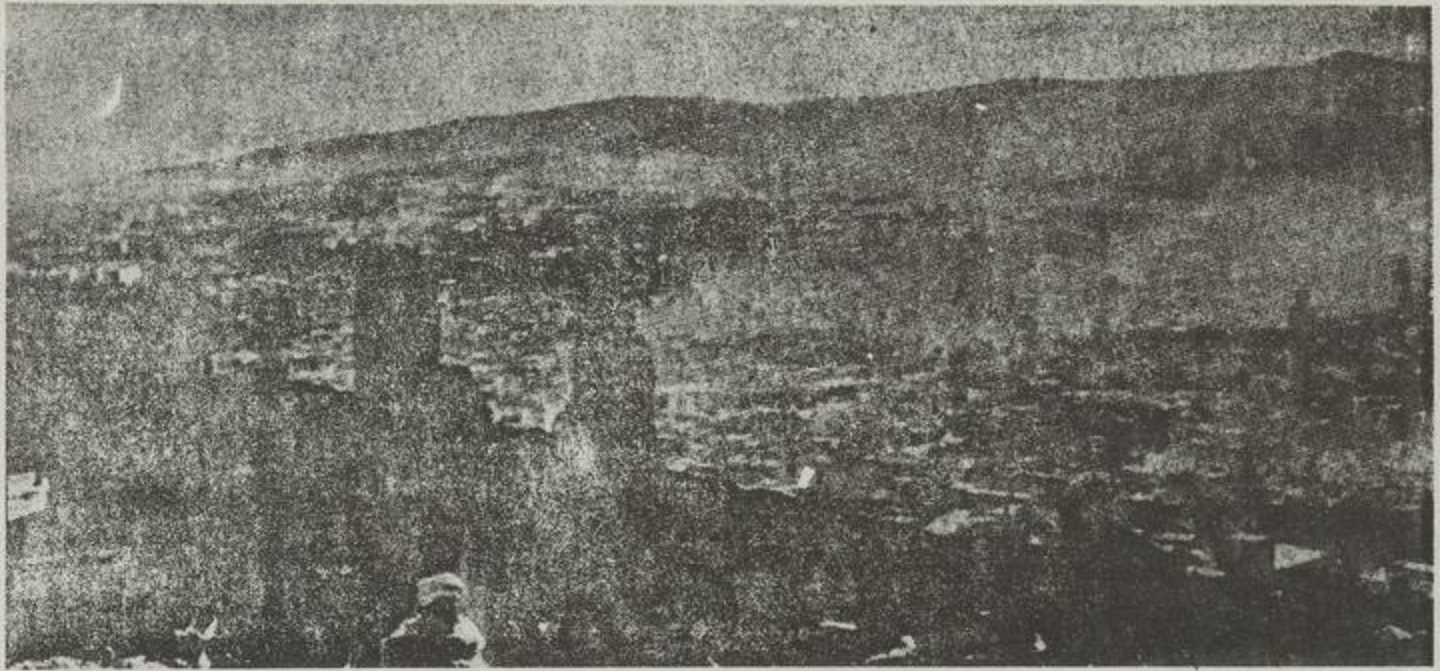

فاس

الفناء

والصغير من هذه الحيوانات. والفأرة تدل على الذكر والآثى ، وكذا الجرذ . فاذا أريد الذكر قيل هذا فأرة ذكر . ج فئران وفئسرة . يقال أرض فئسرة ومفأرة أي كثيرة الفأرة . || الأرز Golunda (L) جنس من القوارض قريب من الجرذ يتسلط على أهراء الأرز في الهند خاصة . || فأرة الاحراج Mulot. Souris des champs. s. des الحراج (L) (Mus sylvaticus) (F) bois من القوارض يزيد حجمها قليلاً على حجم الفأرة الشائعة . تضر بالزروع والحراج . || الببوت S. Commun (M. Musculus) . || الحصاد S. des moissons (M. minutus) أصغر الفئران تكون في الحقول والمروج . || الحقل Campagnol champêtre (Arvicola arvalis) ou vulgaire من فصيلة الفأريات وهي مبدونة بحجم فأرة الببوت ، ولها ذنب قصير ورأس مكثراً خلفاً لفأرة الحراج . || - الزرع Campagnol agreste (Arvicola agrestis) من فصيلة فئران الزرع ورتبة القواضم . || فأريات Muridés (F) فصيلة من القواضم تشمل الجرذ والفأرة وفأرة الحقل وجرذ المراحيض . || مص (اح) : الفأريات (L) Muridae .

فمن الوجهة السياسية يقابل النظام الديمقراطي ومن الوجهة الاقتصادية يقوم على نظام النقابات وعلى تدخل الدولة في كل مظاهر النشاط الاقتصادي .

فأكوليت (E) Phacolith (Saddle Reef)

مص (جي) : صخر ناري عدسي الشكل يملأ ما في قمة القبو (الطية المهدبة) من فراغ .

فألرئس كثنارية = مئسنة Alpiste des Canaries (F) (Phalaris canariensis) (L)

شم (زر) : الأولى تعريب اسم الجنس العلمي وهو من اليونانية بمعنى الفضية البزور أو اللامعة البزور .



أما الثانية فعامية تطلق اليوم على هذا النبات في مراکش. وهي من Pistum اللاتينية . نبات سنوي من فصيلة النجيليات يزرع لعشبه . || - قصي Alpiste roseau (P. arundinacea) نبات ممر من النجيليات أقل جودة من النوع السابق . يزرع لعشبه .

فانديم = فاناد Vanadium (E)

مص (ك) : عنصر فلزي نادر وزنه الذري ٥٠,٩٥ وعدده الذري ٢٣ وكثافته ٥,٦٩ ينصهر عند ١٧٢٠°م وهو كثير الاستعمال في تحضير العوامل الحفازة .

فار (L) Mus

شم (زر) : جنس حيوان من الفصيلة الفأرية ورتبة القواضم . وهو يشمل الجرذ والفأرة أي الكبير



القاه
وسع : الحرف العشرون من الألفباء ، ويبدل من الثاء نادراً . ولقاء المنفردة ثلاثة أوجه : (١) عاطفة تفيد الترتيب والتعقيب ، وقيل : لا تفيدهما ، والسببية إذا سبقها نفي أو طلب . (٢) رابطة لجواب الشرط إذا كان جملة اسمية أو فعلية ، فعلها جامد ، أو إنشائي ، أو ماض لفظاً ومعنى ، أو مقترن بحرف استقبال ، أو بحرف له الصدارة . وتربط شبه جواب الشرط بشبه الشرط وتنبو إذا الفجائية عنها ، وتحذف عند الضرورة ، ومنع المبرد الحذف مطلقاً ، وأجازوه الأخفش مطلقاً . (٣) زائدة في الخبر ، وقيد الفراء ذلك بكون الخبر أمراً أو نياً . واستخدمت الفاء للدلالة على العدد ٨٠ ، واتخذها العرب بديلاً من حرف P في الكلمات الأجنبية .
ف : الرمز الكيلوي لعنصر الفضة .

فائيرا (L) Bryonia (F)

شم (زر) : المفردات . وهي من السريانية . جنس



نباتات طبية من الفصيلة القرعية . || - بيضاء = الكرمة البيضاء B. Blanche (B. Alba) نبات معترق ينبت في الاحراج له ثمرة عنبية حمراء أو سوداء وجذور غلاظ شديدة الإسهال تستعمل في الطب . || - ذات مكنين = عنب الحية (B. Dioique) (B. Dioica) لها خواص النوع السابق . أما الفاشريين والكرمة السوداء فتنتظران الى Tamier . || - كبيرة الزهر B. à grandes fleurs (B. grandiflora) يستعمل ورقها كالأفانج .

فأشية (E) Fascisme (F)

مص (اق) : مذهب سياسي واقتصادي نشأ بإيطاليا

فاس
شي (ث) : فاس Merlin (F) مطرقة الجزائر . ||



- ظيران Coup de poing من الأدوات اليدوية الصوانية التي كان يستعملها الإنسان في الزمن الحجري القديم .

فال

كوش (فل) : تفاؤل Optimism (E) O. me (F) نظرية تدور على أن عالمنا هو خير العوالم الممكنة

« إن الله عز وجل ليس في قوته أحسن مما فعل بنا وأن هذا الذي فعل هو منتهى طاقته وآخر قدرته التي لا يمكنه ولا يقدر على أكثر » (ابن حزم) .
فيريوكوليري = شَوَالَة الهَيْضَة (E) Vibrio cholerae
مص (ط) : وهي الجرثومة الواوية التي تسبب الهَيْضَة .

فتح

شم (رج) : تَفَتَّت = قابلية الـ (E) Friability
F. té (F) في علم التربة : صفة تربة تفتت كدراً صغراً في سهولة . || (زر) : - Effritement (F)
تجزؤ الصخور والحجارة بالعوامل الكيميائية والطبيعية وعوامل الأحياء فيحصل من ذلك التراب الزراعي . || تفتت المدر Emottage يؤتى بالمشط أو بالسلفة أو بمفتة المدر . || مفتت المدر . Ecrouseuse. Emotteuse. Herse
الكُتْب Brise-tourteaux آلة مركبة من اسطواناتين أو أربع اسطوانات محززة يجرش بها الكسب الذي يستعمل غذاء أو سماداً .

مص (اج) : فَنَات (E) Detritus هو ما يتبقى من الكائنات التي نموت وتقط في قاع النهر أو البحر وتختلط بالرمل أو الحصى أو الطين وما أشبه فيتخصص بعض الحيوانات في التغذي بها كاللوري . ||
(جي) التفتت (Decay) Disintegration
تكسر الصخور ميكانيكياً بعوامل التعرية . ||
النسبة الفتاتية Clastic Ratio النسبة بين ثخانة الطبقات الفتاتية وثنخانة الطبقات غير الفتاتية في عمود جيولوجي . || (ط) تفتت البلورية (السد) Discission . || - الحصة في الثانة واستخراجها Disin-
Litholapaxy . || (ك) يفتت = يفتت Disintegrating
تفتت يفتت الـ فئات . || تفتت Disintegrating
تفتت Disintegrating

(١) تحول تلقائي لعنصر مشع الى عنصر آخر .
(٢) انقسام مادة أو تحللها كحل البروتينات بحامض الكبريتيك في تقدير كدال . || (حض) المفتة Desintegrator
أسلحة الحلاط التي تدور فتقطع المواد وتفتتها .

شي (ث) : تفتت (مقابل) (F) Affouillement
شق (ط) : تفتت الجنين (مقابل) Embryoto-
my (E) . || متفتت Comminuted . || كسر - C. Fracture .
مع (تر) : فَنَات (مقابل) Crumb . || (سر) التفتت بالآز Catalytic cracking . || التفتت الحراري اي بالحرارة Thermal cr.

فتح

شم (زر) : فَتْح = تَشْقِيق (F) Ranchage
حراث الأرض مرة حراثاً بسيطاً . || - الفم Embouchage
لمعرفة سن الحيوان أو لفحص أعضاء فمه . || فَتْح = شَحْب Déchaumage حراث الأرض سطعياً بعد الحصاد لقلع قش الزرع المحصود ولدفته ولتهوية التراب . || مِفْتَحَة = مَشْحَبَة فاتحة = شاحبة Déchaumage حراث الفتح أو الشعب ويكون ذا سكين أو أكثر . || مفتوحات المثانة Physostomes رتبة من السمك العظمي . || تَفْتَح Déhiscence كفتح بعض

الثار واكياس البَوَغ وغيرها .

مص (ق) : فَتْح اعْتَاد (F) Ouverture de crédit
|| - - بالحساب الجاري O. de c. en compte
courant . || (جي) فتحة جانبية Lateral
Aperture (E) فتحة موضعها على أحد جانبي الحاجز الأمامي . || - دائرية Circular A. فتحة محيطها في شكل دائرة . || - الدلتاوية Delthyrium فتحة مثلثة الشكل في جزء الباحة البيئية التابع للمصراع العنقي من صدفة المرجانيات وتقع على الخط الوسطي لتلك الباحة تحت المقار وقاعدتها على خط المفصلة بين المصراعين . وهي فتحة يخرج منها العنق الذي هو عضو التثبيت في الحيوان . || - شفوية Phialine Aperture فتحة في آخر امتداد أنبوبي وهي أغلظ قليلاً من جدار الأنبوية فتشبه الشفة . || - شقية Fissurine A. فتحة في هيئة الشق وقد تكون طولية أو مستعرضة . || - طرفية Terminal A. فتحة موضعها في النهاية الامامية للحاجز الامامي ذي الشكل المسحوب . || - غربالية Ceribrate A. فتحة مكونة من عدد كبير من فتحات صغيرة تشبه عيون الغريال . || - متوسطة Areal A. فتحة تتوسط مساحة الحاجز الامامي . || - واوية Virguline a. فتحة شقية في شكل حرف الواو . || (ط) - الشخ الرئوي Atrium of alveolar sac (of lung) وتوصل الشخ الرئوي بالقناة السنخية في داخل الرئة . || - القوادية Cardiac end . || (حض) الفتحة Ouvre-boites (F) أداة من



المعدن يستعان بها على فتح العلب ونحوها . || (طبا) المفتاح Key plate (E) هو لوح يرسم عليه رسم خطي يحدد به ما في النماذج المراد نقلها من رسم وظل ونور ولون على أن يعمل ذلك بخطوط مختلفة الانواع كأن يكون بعضها نقطاً أو شرطاً ليستدل على نوعها بسهولة ليعرف موضع كل لون بالضبط في حالي التليخ أو التظليل . || (فن) - (F) Clef .

(حض) - النور Lamp switch = Light s. (E)
جهاز صغير يوضع في طريق المسار الكهربائي لتوصيل التيار أو لقطعه ، لإضاءة المصباح أو لإطفائه . || (هم) - ادارة Driving Dog الأداة التي تنقل الحركة من الميزال الى المشغولات . || (اج) انفتاح مَسْكَنِي Loculicidal dehiscence وصف لطريقة التفتح في الثار العلوية عندما يقع خط التفتح مقابل تجويف المسكن . || فتحات تنفسية (في الحيوان) Stigmata فتحات تؤدي الى القصبات الهوائية في مفصليات الأرجل . || (مؤ) فتحت الجلسة La séance est ouverte (F) Thesitting (E)
is open, is called to order (E) . || افتتاح Ouverture du débat = Opening of the debate .

جر (فر) : فَتْحَة (مقابل) fente = Slit . || - Ouverture = Span-aperture.ov. .

مفتاح بطارية =b.ry switch . clef de batterie . || - عاكس Levier inverseur = Reversing key . شق (ط) : فَتْحَة = منفذ = فوهة (مقابل) Aperture (E) . || - شَقْر Hiatus . || فتحات الانف Nostrils . || فتح البطن الاستقصائي Lapa-rotomy . || - الجثة Autopsy . || - الميت = فتح الجثة Necropsy تشريح الجثة لمعرفة سبب الوفاة . || فاتح الفم = مَبْعَد الفكين Gag . || مفتوح = جلي = واضح Patent .

شي (ث) : فَتْحَة = محبس = مولدة = (كخاتم الخطوبة) (مقابل) Jonc (F) . || فَتْحَة



Ébrasement للشباك أو الباب أو نحوها .

مع (لم) : المفتاح الأب = || - الرئيسي Main switch (E) . || (سك) مفاتيح المسالك = - الفاصل Keys of points . || الخط المفتوح Open line . || المتقاطع المستوي = - = تقاطع O. level crossing .

فتح

شي (ث) : فَتْحَة (F) Chevalière خاتم ذو



صفحة تنقش مكان الفص .

فتر

مص (اق) : فَتْرَة التصفية - Liquidation of busi-
(F) Phase de li. (E) ness هي الفترة الأخيرة في الدورة الاقتصادية فيها تصفى المنشآت غير السليمة وتعمل المنشآت الأخرى على جعل نفقة إنتاجها ملائمة لمستوى الأثمان المنخفض . || - الرخاء = طور Prosperity or boom phase = -
Ph. de prospérité هو الدور السابق على الأزمة ويتميز بنشاط الصناعة وارتفاع الأسعار والأجور . || (الك) - عاطلة Idle period (E) جزء من دورة الجهد المتعدد لا يمر فيه التيار . || (تا) - بين ملكين Interregnum . || (ط) - الهدوء في التهاب الزائدة Quiescent interval (in appendicitis) . || (ق) - الارتياب Période suspecte (F) . شق (ط) : فَتْرَة = دور = مدة = زمن (مقابل) . Reaction P. Period (E) . || - الارتكاس

جر (فر) : الفجر الكاذب (مقابل) (F) Aurore
 Bomb (E) . Aurora (E) . كاليوريمتر انفجاري
 calorimétrique = Bomb ca. meter .

مع (سك) : المتفجرات = مفرقات (F) Explosives .
 فجل

شم (زر) : فجل (Raphanus (L) Radis (F)
 جنس نباتات عشبية من الفصيلة الصليبية .
 - برتي = هَيْصَمَان (R. sauvage ou Ravenelle
 (R. raphanistrum) نبات عرضي مضر ينبت
 في الزروع . || - الحليل = خردل الألمان
 Raifort sauvage. Moutarde des Allemands.
 Cran des Anglais. Radis à cheval
 (Cochlearia armoracia) مترجمتان : بقل
 عسقولي معمر من الفصيلة الصليبية تؤكل أصوله
 الغلاظ مشورة وتعد من التوابل . || - مزروع
 او شائع (R. cultivé (R. sativus) نوع الفجل
 المعروف وهو حولي يزرع لجنسه الذي يؤكل وفيه



صنوف أي ضروب كثيرة . || - اليابان = - لفتي
 = دَيْكُون (Radis du Japon) Daikon الأوليان
 مترجمتان . وديكون معربة وهي من أصل ياباني .
 بقلة عسقولية زراعية من الفصيلة الصليبية .

فجا

مص (اح) : فجوة (مقابل) (E) Areola (الك)
 - Hole مكان شاغر في التركيب الإلكتروني
 لشبه موصل يعمل كما لو كان جسماً يحمل شحنة
 إلكترونية موجبة . || (جي) - Vesicle تجويف
 صغير يكثر في الصخور البركانية وينشأ من إفلات
 الغازات والأبخرة في هيئة فقاعات من اللابة لتبرده .
 || (اح) - انقباضية Contractile Vacuole فجوة
 صغيرة مستديرة في سيتوبلازم بعض الأوليات الحيوانية
 تتجمع فيها سوائل الجسم الزائدة على حجاجته . ||

- غذائية Food V. فجوة تتكون في الخلية حول
 الجسيمات الغذائية وتتجمع فيها العصارات الهضمية
 || (جغ) - الهوائية Air Gap خائق ضيق هو في
 الأصل فجوة مائية كان يجري فيها الماء ثم توقف . ||

(اح) فجوي Areolar ويوصف به بعض الأنسجة التي
 تتخللها الفجوات . || (الك) توصيل - Hole con-

duction حركه الفجوات في التركيب الإلكتروني لشبه
 موصل وهي بمثابة تيار موجب في اتجاه الحركة . ||

(مر) فجوات Vacuoles . || (الك) الحقن بال-
 Hole injection إحداث فجوات على سطح مادة
 شبه موصلة سالبة النوع نتيجة سحب الإلكترونات
 للامسة السطح سناً معدنية مدببة .

شق (ط) : فجوة = تجويف = جوف (E) Vacuole

Pendule de t. = T. - بندول - = نواس - ||

pendulum . || - السلك T. dé fil = T. wire . ||

فتيل المصباح Mèche = fuso - drill - wick . ||

فتيلة (F E) filament . ||

مص (ن) : الفتيل The thin thread laying

in the furrow of the date-stone (E)

في الشق الذي في باطن النواة . || (الك) - مثرم

Thoriated filament فتيلة من التنجستن المحلوط

بقليل من اكسيد الثوروم . || (حض) فتيلة الربط

Bench Vice اداة لربط الأخشاب في نضد التشغيل .

شق (ط) : فتيلة Seton . || انفصال Ileus

انسداد الأمعاء . || Intussusception -

شي (ث) : فتيلة Mèche (F) خصلة شعر = مشعل =

مقاب الحشب .

شم (زر) : فتالة = عقاصة Tordeuse يطلق اللفظ

الفرنسي على انواع كثيرة من صفار الفراش تنسب

الى فصيلة التاربات وتضر بالصنوبر وبعض اشجار

الفواكه .

فتن

مص (اج) : اثاره الفتنة (E) Agitation . ||

مثير - Agitator .

جر (فر) : فتان (ج : فتن) Bâche (F) غشا

للرجل .

فتنا

مص (ق) : استفتاء (مقابل) (F) Questionnaire

|| - عام Plebiscite .

شم (زر) : فتية (F) Agérate (L) Ageratum

من اليونانية بمعنى دائمة الشباب لطول عمر ازهارها

وكانت اليونانية اغيراطن تطلق على غيرها . جنس

زهر من فصيلة المركبات .

فجا

جر (فر) : فجأة (مقابل) (F) Brusquement

(E) suddene . || فجائي Brusque = sudden

شم (زر) : افتجاء = تبدل فجائي Mutation (F)

سمها احد الاساتيد في مصر طفرة . كل تبدل فجائي

في الانتقال الوراثي لصفات نوع او ضرب من الاحياء .

والافتجاء اصطلاح استعملته لهذه الكلمة وهو في

المعاجم الفج .

فجج

مص (جغ) : افجج (E) Ravine راد ضيق

عميق وهو مجتمع عدة شعاب Gullies ومن مجموع

الأفجج يتكون الوادي الرئيسي للنهر (E) Valley .

مع (تر) : فججة = غير ناضجة (F) Immature .

مد : فجاجة اللون (مقابل) (F) Crudité d'une

couleure (F) .

فجر

مص (جغ) : الفجر (E) Dawn انكشاف ظلمة

الليل عن نور الصبح قبيل شروق الشمس . || (الك)

انفجار الى الداخل Implosion انفجار تتطابق

شظاياه الى الداخل .

شق (ط) : تفجير = ابتساض (مقابل) (F) Drainage

|| - مفلق Closed D. || مفجر = مصرف

Drain .

مع (تب) : فترة الاستراحة (مقابل) (F) Intermission

|| تغير A cut .

فتش

مص (تا) : ديوان التفتيش (مقابل) (F) Inquisition

Hernie (F) فتق

شم (زر) : خروج عضو او حشو من الأحشاء ،

كلياً او جزئياً من الجوف الذي هو فيه . ||

حشيشة - Herniaire (F) Herniaria (L)

جنس اعشاب كانت تستعمل في مداواة الفتق . ||

حشيشة - H. glabre. Herniole. المرءاء

|| - الثرة Turquette (H. glabra)

Exomphale (F) .

شق (ط) : فتسق (E) Hernia . || - إربي

Incomplete h. || - غير تام Incomplete

Inguinal h. || - بطني Ventral h. ||

- حجابي Diaphragmatic h. || - دماغي

Cerebral h. || - صدري Thoracic h. ||

- صتني Scrotal h. || - غير قابل للبرد

Crural h. = Irreducible h. || - فخذي

Strangulated h. || - مختنق Femoral h.

|| - مزمن Chronic h. || - ولادي

Herniorrha. || - غياطة Congenital h.

phy. || رتق - Herniotomy . || - رد

Richter's Hernia || - ريجتر Richter's

|| - مشرط - Herniotome . || - النخاع

Myelocele .

مص (ط) : الفتق جنيب البريتون Paraperitoneal

Hernia وفيه تكون المثانة على الجانب الإنسي

لكيس الفتق . || - خارج الجدار Extraparietal h.

وفيه يخرج الفتق كالمعادن من الحلقة البطنية الخارجية

لكنه يسير للخارج على رباط بوارت فيشبه الفتق

الفغذي . || - خلالي Interstitial h. يحدث بين

طبقتين من جدار البطن . || - داخل الجدار

properitoneal h. = intraparietal h.

يكون الفتق بين الصفاق المستعرض والبريتون . ||

- طفلي Infantile h. فتق أربي موروب خلف

الشاخصه الحبلية للبريتون . || - لتره Littre's h.

وهو فتق ردي . || فتق مباشر Direct h.

فتق يدخل قناة الأربية في وسطها ويخرج من حلقة

الأربية الخارجية ولا يكون خلقية ولا ينزل الى

الصفن . || - متناشب Impacted h. ||

- مزدوج الكيس H. en bissac فيه يكون للفتق

ردب او جيب متصل بطرفه الأعلى ترد فيه الأمعاء

من الجزء الاسفل بدلاً من رجوعها للبطن . ||

- ميدال Maydl's h. فتق مختنق نهقري

فيه تنزل الأمعاء في الكيس بشكل شمبتين

وتتصل فيه الربقتان بثالثة تبقى داخل البطن . ||

انفتاق النواة اللبية Extrusion of nucleus

pulposus خروج نواة القرص بين الفقرات .

فتل

جر (فر) : فتَل = لَوَى (مقابل) (F) tordre

twist (E) || الفتل = اللي (F E) Torsion

. || - = فضاء Lactosuria . || فحوات =
افضية Lacuna . || - = تجاويف = مسافات
Spaces . || - كهفية Integlobular S. افضية
بين الكريات .

فحج

شق (ط) : فَحَجْ (E) Valgus انحراف للخارج،
شم (زر) : أفحج الركبة (F) Cambré «A genou»
من عيوب الخيل .

فحص

شي (ث) : فحص Autopsie (F) تدقيق مباشر .
شق (ط) : فحص الشفوية (مقابل) Diaphano-
scopy (E) .

شم (زر) : فحص المقطوعات (F) Récolement
فحص ما قطع من شجر الأخرج للتيقن من أن ملتزم
القطع ترك عدداً من أمهات الشجر دون قطعها .

مع (سر) : الفحص الطبيعي (مقابل) Physical
Test (E) . || - الكيمياء (F) Chemical T. .

مص (صح) : فحص مجهرى Microscopical
examination . || - مجهري Ultra-mi.e. .

|| (ط) - بامتصاص الأشعة تحت الحمراء
Ex. by Infra-red absorption يجري للكشف
عن بعض المواد الإيدروكربونية في المخاليط . ||

- القذيفي Ballistic c. يجري لمعرفة مسير القذيفة
والسلاح الذي انطلقت منه . || - المنظاري
السمي Sigmoidoscopy فحص القولون السمي
بالمنظار . || - الاستكوبي للمثانة
cystoscopy of bladder . || - المتهولوجي
Histologic examination يكون بعمل شرائح
وصباغتها وفحصها بالمجهر . || (ق) - العمل
(F) Vérification de l'ouvrage . || (ك) -

التبريد Cryoscopy (E) لتقدير الوزن أو درجة
تأين مادة ما بتأثيرها في درجة تجمد السائل المذيب
|| - الحي Biopsy فحص طبي معملي لأنسجة

الكائن الحي .

فحم

مص (جسي) : الفحم (E) Coal صخر رسوبي
عضوي نتج عن تحلل المواد النباتية في الأزمان
الجولوجية بالضغط والحرارة وهو على اصناف تبعاً
لتفاوت نسبة الكربون فيها وهذه الاصناف هي الخث
واللجنيت والفحم البتيوميني والآنترسيت . || -
الأسمر = اللجنيت . Brown C. || - المجري =
ال- البتيوميني Bituminous C. النوع الشائع أو
المعروف من الفحم الذي يستعمل في الوقود وفي
الصناعة وبه نسبة عالية من الكربون . || - شمعي
Candle C. ضرب من الفحم البتيوميني (الفحم
المجري) دقيق النسيج يشتمل بلهب مضيء وذلك
لاحتوائه على نسبة عالية من المواد الطيارة . || -
الصلب = الأنترسيت Anthracite نوع من الفحم
صلب لامع تقل فيه نسبة الماء وترتفع فيه نسبة
الكربون الى أقصى حد . || (حض) - الكوك
Coke الفحم المتبقي من تقطير الفحم الحجري . ||
(طبع) - الموجات Rotort Carbon الفحم الذي

يرسب على جدران الموعة عند تقطير الفحم الحجري
|| (ك) - الحيواني Animal charcoal مادة
تحضر من تقعيم العظام بالحرارة بمنزل عن الهواء .

|| - النباتي Vegetable c. الكربون الناتج من
تقعيم المسواد النباتية والأشجار وغيرها . || (م)
- حجري مسحوق Pulverised coal . || -

رمادي = لينيت Lignite يحتوي على نسبة كبيرة
من الرماد وهو ابدأ رمادي اللون . || - قفري
Bituminous coal نوع من الفحم يحتوي على نسبة
كبيرة من المواد الطيارة . || (جي) جيولوجية -

C. Geology فرع الجيولوجية الذي يبحث في اصل
الفحم وتكوينه ومواقع وجود انواعه المختلفة وطرق
استغلاله والكشف عنه . || يفحم = يتفحم Char, to
هو ان تحرق او تسخن مادة عضوية حتى تتحلل

وتسود بظهور الكربون ويكون هذا عادة بتسخينه
بمعزل عن الهواء كله او بعضه . || (صح) تفحم
بالحرق C. on burning . || (جسي) فحمي
Carboniferous المواد المتفحمة ذات العلاقة

بالمكونات الفحمية . || المكونات الفحمية
Measures الطبقات الرسوبية من الطفل والحجر
الرملي التي تحمل فيها بينها روق الفحم .

شم (زر) : فحم (F) Charbon de bois يحصل
من احتراق الخشب احتراقاً غير كامل في حرارة
كافية وعزلة عن الهواء . || - حجري Houille
Charbon de terre مادة نباتية متحجرة سوداء

تتحرق فتولد قوة محرّكة كبيرة . والكربون أهم
عناصرها . وهي اشكال منها البراق او الصافي
واسمه الفرنسي Anthracite والحام او الفج واسمه
Lignite . || - العظام Noir animal ou
Charbon d'os سماد فسفوري يحصل من حرق

العظام في وعاء مسدود . || مفحمة Faulde أرض
في الحرجة يصنع فيها الفحم وتسمى مشجرة في
لبنان وجبل الشيخ .

جز (فر) : فحم (مقابل) (F) Charbon
Carbon (E) . || - سحق C. pulvérisé .
Powdered coal . || - العادي C. ordinaire =
Négative carbon . || - الفقير C. maigre =
lean coal . || - المنحس C. cuivré = Cop-
pered ca. || - الموجات C. de cornue =
Rotort c. = مفعّم Carburateur =
Carburetor .

مع (سر) : الفحم الحيواني (مقابل) Animal
charcoal . || - العظام Bone char . || - فعال
Activated c. = مفعّل Active charcoal .

مد : الفحم البراق = - الصافي (مقابل) Anthra-
cite (F) - الحام = - الفج Lignite .

شق (ط) : فحم = كربون (مقابل) Carbon (E)
|| أول أكسيد - C. Monoxide . ||
ثاني - C. Dioxide . || -
بسكوت - C. biscuits . || لزقة - = لبخة -
C. Poultice . || تفحّم الرئة Anthracosis داء
التفحم . || فحجات Carbonate .

فخاخ

شم (زر) : فخ (F) Happeau ج فخاخ وفخوخ .
أداة ذات لولب او شرّك تصاد بها الطيور
والقوارض .

فخذ

شم (زر) : فخذ = فخذ (F) Cuisse ج أفخاذ .
الجزء الاعلى من رجل الحيوان الداجن وهي متصل
بالكف من فوق وتمتد الى الساق من تحت .

شق (ط) : فخذ (مقابل) (E) Thigh . || -
|| أوتار ال- H. - Strings . || - روحاء Ham -
Coxa . || - فحجاء C. valga . || عظم ال-
Femur . || فخذى Crural . || - Femoral -
F. Vein . || شريان - F. Artery . || وريد -
F. Thrombosis . || خثرة فخذية

Moiety . || (اح) : فخذ (مقابل) (F) Thigh . ||
Femur . || (ط) - Thigh .

فخر

مص (ك) : فخار (E) Earthenware كل شيء
يشكل من عجينة الطفل تجفف ثم تحرق بالنار .
شي (ث) : فخّار = صناعة ال- = مصنع ال-
(مقابل) (F) Poterie . || - التغليف Antéfixe
عنصر تزييني كان يحجب أطراف الطنف في الأبنية
|| فخّارة = قلّعة Boccaro كوز من فخار .

فدع

شق (ط) : فدع القدم (E) Club-foot اعوجاج
القدم = حنّف .

فدغ

شي (ث) : مفدغة (F) Marteau d'armes
سلاح قديم كالطريقة للشدخ .

فدن

شم (زر) : فدّان (F) Feddan ج فدادين .
مستعارة لهذا المعنى من فدّان الخففة بمعنى المهرات
والفرنسية من العربية . وحدة مساحة زراعية
تستعمل في معظم البلاد العربية . والفدان في مصر
٢٤٠٠,٨٣ متر مربع . والفدان الخطاط في غوطة
دمشق ٥٧١٣ متراً مربعاً والفدان الروماني فيها ٢٤
فداناً خطاطاً . أما في أعزاء الشام فالفدان يختلف
باختلاف الكور وتقسيمات الأرض في القرى . وفي
اللغة الفدّان بالتخفيف ج أفدنة وفدان الآلة التي
يحرث بها ؛ ولها معنى آخر والفدّان بالتشديد
ج فدادين الزوج من البقر العوامل والمزرعة .

شي (ث) : فادِن = شاقول = مِطْيار (مقابل)
Plomb (fil à) .

فدي

شم (زر) : فدّاء (F) Oton ج أفدءاء . حبوب
الحنطة الضعاف لم تتطابّر عاصفتها مع التبن بل لبنت
عالقة بها . || - = أنبار = شونّة = هُرّي
Grenier ج أفدية وأتابيروشان وأهراء ، عندما
يكون مخزناً للقلّة . والشونّة مصرية قديمة ذكرها
صاحب التاج بالفتح .

شم (زر) : فراسيون (F) Marrube blanc

فراسيون

شم (زر) : فراسيون (F) Marrube blanc

شم (زر) : فراسيون (F) Marrube blanc

شم (زر) : فراسيون (F) Marrube blanc

اوائل الربيع في ساق الزرع فيقال قد اشطا وفرخ. والاشطاء أي الفراخ تسبل فتزداد بها الغلة. || - (L) (perca) (F) جنس سمك من



العظميات الشائكات الزعانف والفصيلة الفرخية. || - نهري او اوري (P. de riviere) (F) السمك (Alevis) السمكة الصغيرة السن تعمر بها البرك والأنهار. || - نخصي Chapon يسمونه المقطوش في الشام ويجمعونه على مقاطيش وهي عامية. || - الوز (Oison). || - تفريخ Eclosion تقص البيضة وانقاصها. || - اشطاء Tallage ou tallement حصول سوق طائرة من براعم جانبية تنشا في ساق الزرع الأصلية وعكسه السمهرة ففي القاموس سمير الزرع لم يتوالد كأنه كل حبة برأسها. والتفريخ يزيد السابل فالغلة. || فراخ = أرآد Cépée جملة النوامي التي تنمو حول أرومة الشجرة المقطوعة. || - الشجر tête de saule فراخ تنمو على شجرة سليب أي على شجرة قطعت فروعها. || فرخيات Percidés فصيلة سمك من العظميات الشائكات الزعانف فيها الفرخ. || مفراخ Couvoir ج مفراخ. عش كسلة او قسعة او صندوق، توضع فيه الدجاجة الحاضن وهو أيضاً بناء تجمع فيه الدجاجات الحواضن والمحضنات. || (رج) : فراخ = أرآد = فرخ ورث Clump (F) cépée (E) جملة السوق الناشئة من جذر واحد او جذمور واحد او ارومة واحدة وخصوصاً في الخيزران وكبار النجيليات.

مص (اح) : المفراخ (E) Germarium. || أفرخ مؤجلة Deferred shoots وتنشأ من البراعم الساكنة.

فرد

شم (زر) : فرد (F) Individu كل حي له أشكال نوعية معينة وله وجود مستقل ويتميز عن أبناء نوعه بصفات خاصة تسمى صفات فردية. || فردية Individualité جملة الصفات التي يتميز بها الفرد. || أفراد = عزل Isolement فصل الشيء عن الشيء، كفصل الحيوان المريض عن السليم، || مفردات Simples كمفردات ابن البيطار وهي النباتات الطبية وغيرها التي يعالجون بها بعض الأمراض. || - الأصابع Périssodactyles رتبة حيوانات لها أصابع مفردة وسطاهما نمت أكثر من الأخرى وفيها ثلاث فصائل وهي الخيلبة والكركدنية والتابيرية. وكان يمكن تسميتها الحافريات أي ذوات الحافر لكن هذا الاصطلاح أطلق على ما يسمى Ongulés وهي حلقة تشمل هذه الرتبة ورتبة الخرطوميات وكذلك رتبة مزدوجات الأصابع ومنها الهترات ذوات الظلف الخف. ومن المعروف أن الحافريات من حيث

في الأرض. ويسمونه التخفيف في الشام والخف في مصر. || مفراجة = موسعة Démarieuse معول ميكانيكي يقطع في سيرة قسماً من النباتات ويترك قسماً. وعمله غير منتظم ولا فائدة في استعماله ويد البستاني أصلح.

جر (فر) : فرجة = فسحة (مقابل) (E) - Espa cement (F) interspace (E) فرج = فترج = espacer = to distance. || فترجة الحديد = Entrefer = air. || الفترجة بين الأصبعين. || Obtus gap. || منفرج = زاوية منفرجة Obtus (angle) = obtuse.

شي (ث) : فرجة (F) Châtière منفذ في أسفل الجدار لدخول القطط وخروجها. || - Solin بين عارضتين. || - Inferstice. || - مدى = مرمى Portée الفرجة مسافة تفصل بين نقطتي استناد قوس أو شبيها في البناء أما المدى فلأبعاد وأما المرمى فلأدوات الحرب. || - حرق Ajour. || - وهمية Fausse baie. || ما بين فرجتين Trumeau. || منفرج Evasé. || فرجة Entrecolonnement العمودين ج تفاريج المسافة بين عمودين. || - المتعد Entrejambes المسافة بين قوائمه. || تفراج الأعمدة Eustyle بمعدل قطرین وربع قطر.

مص (اح) : الفراج في الشوجدليات - Antambu lacral (E). || (ط) فرجة Interradius. || - العين الجينية Fetal ocular cleft. || اللسطح الفرجي Kraurosis vulvae مرض يحدث فيه ضمور وانكماش وجفاف الفرج ويبس ما حوله. || انفرج Pair of calipers = Divergence. || (ه) الفرجار Compass آلة مركبة من ساقين



متصلتين تثبت إحدهما لتدور حولها الأخرى ترسم بها أقواس من دوائر. || - تناسي Proportional. || هو فرجار يستعمل لرسم شكل يشابه آخر على نسبة معلومة.

شق (ط) : فرج ج فروج (مقابل) (E) Pudendum = Vulva (pl.). || - استئصال Vulvectomy. || التهاب Vulvitis. || التهاب المهبل - Vulvovaginitis. || الفرجار = البركار (مقابل) (E) Com-pas (F) compass (E).

مد : الفرج (مقابل) (F) Vulve.

فرخ

شم (زر) : فرخ = غريسة Brin (F) كل نامية صغيرة في شجر الحرجة سواء أكانت غريسة تولدت من البزرة أم كانت فرخاً من العتقان التي نمت على الشجر المنقطع. || - شطه Talle ج فراخ وأفراخ وأفرخ وأفرخة وأشطاء. ساق طائرة تنشا في

Marrubium vulgare (L) العربية من اليونانية.



نبات عشبي من الفصيلة الشفوية ينبت برياً وكان يستعمل في الطب.

فراكيئين

مص (اح) : فراكيئين (E) Fraxinin مادة فعالة توجد بقشرة أشجار الدردار Fraxinus excelsior.

فراً

شم (زر) : فراً التبت (F) Hémione



Equus hemionus (L) حيوان من الفصيلة الخيلية.

فربيون

شم (زر) : فربيون (F) Euphorbe (L) bia من أصل يوناني ويسمونه أيضاً اليتوع



واليتوع والتشيوع وهي من السريانية تطلق على كل نبات له لبن دار. جنس نبات من فصيلة الفربيونيات فيه عدة أنواع لا كبير شأن لها في الزراعة. || - بشرية (L) Eu. pulcherrima بنت الفنصل في مصر. لها قنابات حمراء كبيرة في الشتاء. كثيرة في حدائق القاهرة. || فربيونيات Euphorbia. (F) céés يسمنها الفصيلة الفربيونية واليتوعية. وهي من ذوات الفلقتين تشمل الفربيون والخروج والخلوب والمنيوت.

فرج

شم (زر) : تفريج = توسيع (F) Démariage التفريج ما بين البقول المزروعة أو الفراس. والعامية تقول التفريد وهو قلع النباتات الزائدة الضعيفة واستبقاء القوية كما في زراعة الخيار والشوذر أي البذجر. || - Eclaircissage التفريج بين نبتة ونبتة وهو قلع النباتات الزائدة وترك مسافة كافية للتي تلبت

وجاعة الأفراس الخيل ج خيول وأخيال. ولا واحد



للخيل ، او واحدة خائل . حيوان دجون من الفصيلة الخيلية ورتبة مفردات الأصابع فيه سلالات كثيرة يردونها الى خمس سلالات أصلية احداهما السلالة الآسيوية « الآرية » ، واليها ينسب الفرس العربي. وفي علم الخيل الحديث تقسم الخيل اقساماً : فتكون من حيث شكل اطرافها مستقيمة ومحدبة ومقعرة ؛ ومن حيث قدودها كبيرة وربعة وقزما ؛ ومن حيث طولها سلاب وقصاراً ومتوسطة . والخيل تصلح للركب والحمل والجر . ولها يؤكل . والكرغز يصنعون القيز (الكوميس) من لبنها. وأولانها مختلفة . || - آسيوي = - آري E. سلالة caballus asiaticus ou E.c. aryanus(L) الخيل الآسيوية او الآرية وهي السلالة الأصلية للخيل المراب . || - إنكليزي عربي Cheval Anglo-Arabe (F) . || - بخاري = حسان بخاري



C.-vapeur وحدة تتخذ لتقدير قوة المحركات والآلات البخارية . وهي القوة اللازمة لرفع ٧٥ كيلو غراماً الى علو متر في ثانية . || - الجسر Cheval de trait الفرس الذي يصلح لجر العربات . وهو نوعان فرس الجر الخفيف وفرس الجر الثقيل . || - التليل C.de gros t. الفرس الكبير الجسم الصالح لجر العجلات الكبيرة ماشياً مشياً ونبداً . || - الخفيف C. de t. léger الفرس الصالح لجر العجلات الصغيرة المحملة . ويكون ربعة ويسير خبياً . || - شامي C.Syrien الخيل الشامية من أجود الخيل المراب . || - الشريح الانكليزي Pur sang Anglais ويسمى الفرس الانكليزي الشريح او الكريم و العتيق وفرس السباق الانكليزي . وهو أسبق الخيل كافة . نشأ من أب عربي وأم انكليزية وأصبح سلالة ثابتة . || - عربي Cheval Arabe وهي الخيل المراب . أحمل فرس في السلام ومن اصحاب الخيل

(F) Paradisidés فصيلة صغيرة من رتبة الجوامع تشمل طيور الفردوس وهي تصاد لريشها .

فوز

مض (ط) : الإفراز Secretion (E) تولد مادة مفيدة من مواد اخرى تستمد من الدم وتسمى هذه المادة المتولدة «مُفرزاً». || (اح) المفرز الباطني Endocrine S. || - الظاهري Exocrine s. . || (ق) جزء - Part (F) . || (اح) مفرز الشمع Ceriferous (E) . || وتوصف بها الأعضاء التي تنتج الشمع كما في النحل . || (ط) تفرز جنية الدرقية Hyperparathyroidism حالة يزيد فيها إفراز هذه الغدة وينتج عنها مسامة العظم . || (حض) الإفريز Corniche (F) . || ما يبرز من جدران العياز او المباني في هيئة حافة أفقية .

جر (فر) : فرز = ميز (مقابل) (F) distinguer to distinguish (E) .

شم (زر) : فرز الكثافة او القشدة Ecrémage (F) فصل الكثافة اي الطثرة والقشدة عن اللبن اما طبيعياً أي بترك اللبن يركد فتطفو القشدة واما حيلياً باستعمال المفرزات النابذة . || مفرزة = فرازة Ecrémeuse آلة تفرز الكثافة أي القشدة عن اللبن بالقوة النابذة . || إفراز Sécrétion كإفراز الثدي اللبن وإفراز النبات لمختلف المصارات . || إفريز = كثة Auvent سقفية صغيرة تشرف خارج الحائط



من اعلاه لوقاية الأبواب او اشجار المسندات . شق (ط) : إفراز = افراغ (مقابل) (E) Excretion . || - = مفرز Secretion . || مختلط الإ - Apocrine . || غدة مختلطة - A. gland . || مفرزات = براز = خبز Excreta . مع (سر) : افريز (مقابل) Jack . || المفرز Separator .

فرس

شم (زر) : فرس (L) Equus جنس الفرس من الفصيلة الخيلية يشمل الفرس والحمار والعتابي أي حمار الزرد والأخدرى وفرأ التبت وفرأ الشام أي حمار الوحش . || - Cheval (F) Equus caballus (L) للذكر والانثى . ج افراس والذكر الحصان ج أحصنة وحصن والانثى الحجر ج حجور وأحجار وحجيرة

اللغة العربية تقتصر على الخيلية ولكنها أي الحافريات عندما نستعملها ترجمة للفظ Ongulés تكون شاملة لذوات الحافر والخف والظلف وغيرها . || فرّيدي Pageau ou Pagel commun (F) . || الفرّيدي Pagellus erythrinus (L) واسمه المرجان في الاسكندرية . سمك مشهور في شواطئ الشام من الفصيلة الإسوربة ورتبة شانكات الزعانف . || (رج) : انفرادي Sporadic (E) Spo- radique (F) الذي ألف العيش منفرداً فلا يشاهد ولا يتناسل إلا هنا وهناك على انفراد . وعكسه الاجتماعي .

مص (اج) : فرد (مقابل) (E) Individual (E) . || (جي) - أصلي = غلاف أصلي Authotheca الأفراد الخطية الكبيرة الحجم التي ترى في العينات الحفرية الكاملة الحفظ ذات الفتحات الطرفية المحوطة بدائرة من اللوامس ويظن أنها كانت تحوي أفراداً متخصصة للغذاء . || (جغ) علم - Inselberg جبل ناه في أرض مسطحة كونه عوامل التجوية في المناطق الحارة . || (فل) المفرد (F) Terme simple (E) s. term (E) هو ما لا يدل جزؤه على جزء معناه . مثل : إنسان . || (اج) متفردة (E) Discrete (E) توصف بها الجسيمات ذات الكيان المستقل . || (فل) الفردية Individualisme (F) In.sm (E) اتجاه يرى في الفرد أساس الواقع والقيم ، ويذهب في الفلسفة السياسية الى أن المثل الأعلى للحكومة الصالحة إنما هو تنمية الحرية الشخصية والحد من سلطان الدولة على الأفراد .

شق (ط) : مفرد = وحيد = فرد (مقابل) (E) Azygos (E) . || اوردة مفردة A. Veins . || منفرد = منعزل Discrete .

جر (فر) : مفرد (مقابل) (E) Singulier (F) s.ar (E) . || تفرّد = غرابة Singularité = S.ty . || مد : الفردية (مقابل) (E) Individuality . || مفرد الصيغيات Haploide (F) .

كوش (فل) : فردية (F) I.me (F) Individualism (E) (١) كل ما يفرق بين الناس ويميز بعضهم من بعض : أولاً : ان كل امرئ ، ولد في يوم كذا وفي مكان كذا واننا نستطيع ان نلاحظه منذ بولد الى ان يموت متبعين نموه وانتقالاته وما يحدث في حياته . ثانياً : مجموعة الحصال اللازمة له في شخصه المادي والمعنوي كزواجه وحساسيته وذوقه وافكاره ، وكل ما من شأنه ان يقضي بأن لا سبيل الى ان يوجد في الحياة اثنان لا يمكن التمييز بينهما ، ثم الفروق التي تقفه من غيره كما تقف سائر الأحياء موقف الجهاد مدافعاً عن حياته وعن منافسه وراداً ما قد يتعرض له من اعتداء ، كل ذلك يكون فيه خلقاً فريداً ويجعل له موقفاً وحيداً يطبع فرديته بطابع خاص (٢) مذهب يرجع تفسير الظواهر الاجتماعية والتاريخية الى تدخل الأفراد (٣) مذهب ينادي بتضييق سلطان الدولة وتوسيع نشاط الفرد .

فرس

شم (زر) : فرد وُسيات (F) Paradisiers ou

T. du poireau (Acrolepia ascetella) - الكثرات
 T. du poirier (Tinea hemerobiella) - الكمثرى
 T. du lilas (Gracilaria syringella) - اللشلك
 Papillon (F) - الفراشة كمة يطلقها الناس على



جميع الحشرات من رتبة حرشفيات الاجنحة وكذا الكلمة الفرنسية . أما علمياً فهي جنس حشرات من فصيلة الفراشيات . - فراشة الباذنجان Euzophera osseatella (L) دودة الباذنجان في مصر . حشرة من رتبة حرشفيات الاجنحة وفصيلة الناريات . - البلح Ephestia cautella تعرف بدودة البلح في مصر . حشرة من رتبة حرشفيات الاجنحة والفصيلة النارية تضر دودتها بالبلح . - Hépiale du houblon (F) Hépialus الجنس حشرة من رتبة حرشفيات الاجنحة الليليات humuli (L) حشرة من رتبة حرشفيات الاجنحة الليليات Antigastra catalaunalis (L) - السيمس دودة قرون السم في مصر . حشرة من رتبة حرشفيات الاجنحة وفصيلة الناريات . - العناقيد Cochylis (F) (Cochylis roserana ou Tortrix ambiguelia) حشرة من رتبة حرشفيات الاجنحة تضر بالكريم . = - قصب الشكر Sésamie (Sesamia cretica) تسمى دودة القصب الحبيبة في مصر . حشرة من رتبة حرشفيات الاجنحة وفصيلة الليليات تضر بقصب السكر . - الكرنب



Piérde du chou (Pieris brassicæ ou P. rapæ) تسمى دودة الكرنب في مصر وفراشة الملفوف في الشام والملفوف شامية فصها الكرنب . حشرة من حرشفيات الاجنحة وفصيلة الكرنبيات تضر بالكرنب والقنبيط والحس وغيرها . - الزعرور P. des au- (P. cratgæi) - اللت P. du navet (P. napi) - فراشية (F) Papilionacées فصيلة او قبيلة من الفصيلة القرنية تشتمل على نحو ثلاثمائة جنس من النباتات . - فراشيات Papilio nidés فصيلة حشرات من رتبة حرشفيات الاجنحة . - فرش الوقاية (E F) Mulch مواد

فرسيقية

شم (زر) : فرسيقية Forsythia (L) باسم رجل كان بستاني الملك في انكلترا . جنس جنبة معترشة للترين من الفصيلة الزيتونية . - أوربية F. Eu- ropaea . - بيضية F. ovata . - خضراء F. viridissima . - عالية F. susnenea

فرش

مص (هم) : فرش (E) Bed الهيكل الذي يحمل عناصر الفرطة وقد يحتوي على فتحة gap وهو فراغ في الفرش لتتمكين المشغولات الكبيرة من الدوران . - الفرشة B-plate هي جزء من هيكل المحرك يكون منه بمثابة القاعدة . - (جي) فراش Underclay طبقة من الصخر الطيني ترتكز عليها رسوبيات الفحم وهي سليسية عادة وغالباً ما تكون ألومينية في تركيبها . - جصي Plaster b. وهو مصنوع من جص باريس « لكسور الصلب » . - (ح) بق B. bug . - فراشة القز



Bombyx mori . - مفرش المائدة Table cloth (E) Nappe (F) ما تغطي به المائدة . - (جي) فريش (ج. فرش) Sheet (E) صخر منبسط كأنه غطاء لما تحته من صخور . - نفرش (في الفلوق) Sheeting (in joints) تفلق الصخر على هيئة فرائش كما في فلوق الجرايت الأفقية حث تكون المسافة بين مستويات التفلق صغيرة .

شم (زر) : فرش الأسمدة Epandage des engrais (F) عندما تنقل بعض الأسمدة كالزبل الى الحقل توضع على الأرض اكواماً ثم تفرش أي تنثر على الأرض وهو هذا العمل ثم تطمر بالحرت . - قراش الدواب Litière مهاد من قش او تبن او غيرها من المواد النباتية تفرش تحت الدواب في الاصطبلات لترقد عليها . - توليد القراش-Papillon nage انتاج القراش من الصلج والشرائق في تربية دود القز . - صيد - = مكافحة P. - التقاط القراش او ابادته . - Teignes des plantes عدد كبير من صغار القراش أي صغار حرشفيات الاجنحة تنسب الى أجناس مختلفة . - فراشة البطاطس T. de la pomme de terre (F) Phthorimæa operculella (L) - التفاح T. du pommier (Hyponomeutus malinellus) - الحرفش T. de l'artichaut (Depressaria subpropinquella) . - الدقيق T. de la farine (Asopia farinalis) . - الزيتون T. de l'olivier (Elochista olealla) . - الشحم T. de la graisse (Aglossa pinguinalis) . - الشوندر او البنجر T. de la betterave (Lita ocellatella) . - الشحود T. de la grappe (Cochylis



للركب . - مصطك او متدان C. Serré الفرس الذي تتداني قائمتاه فيكون مصطك اليدن او مصطك الرجلين ، وهو من العيوب . - المغرب C. Barbe من عروق الخيل الصالحة للركب . - مقلص او بمشوق C. Haut-monté الفرس الذي ركب جسمه على قوائم طوال دقائق . - ممهر = مفل ومفلية Suitée فرس ذات مهر او ذات فلو يتبعها . - فرس النهر = البحر Hippopotame (F)



Hippopotamus (L) الأولى ترجمة الاسم العلمي والثانية في حياة الحيوان للدميري . جنس حيوانات عظام القد صفيقات الجلود يجعلونها اليوم في جملة الخزيريات . وليس في جسمها البشع شيء يشبه الفرس . وكل ما فيها من الفرس ان صوتها يشبه صهيله . - (رج) مفترس = ضار Predator (E) Prédateur (F) حيوان يقتات حيوانات أخرى بماجمتها من الخارج. والمفترس الواحد يفترس عموماً جملة حيوانات أما الحيوان الطقيلي فهو يعيش عموماً داخل حيوان واحد او خارجه .

شي (ث) : فرس الاستعراض (مقابل) Palefroi (F) . - كفل - Arrière-main . - فرسان بيت المقدس Hospitaliers .

مص (تا) : الفارس (الفتى) (مقابل) Knight (E) . - الفرسان الاسبتارية K.s of the Hospital ينتمون الى طائفة دينية عسكرية ، اتخذت اسمها من اسبتار (مستشفى) القديس حنا في بيت المقدس . اشتهرت اول الأمر قبل الحروب الصليبية بما بذلته من مساعدة حجاج بيت المقدس وإيوائهم ثم غلبت عليها الصفة العسكرية في الحروب الصليبية . - التوتونيون Teutonic Order . - الداوية Knights of the Temple فئة من الرهبان ينتمون الى طائفة دينية عسكرية اتخذت اسمها من هيكل داود في بيت المقدس ونشأت هذه الطائفة زمن الحروب الصليبية ويشير أسامة بن منقذ في كتاب الاعتبار الى ان الداوية استقروا في المسجد الأقصى في زمنه (القرن الثاني عشر الميلادي) . - رودس K. of Rhodes ينتمون الى الطائفة السابقة انتقلوا الى جزيرة رودس بعد طرد الصليبيين من مملكة بيت المقدس . - الفروسية (الفتوة) Chivalry .

مد : مفرسة (مقابل) Haras (F) . كوش (فل) : فراسة (علم ال-) Physiognomy (E) . - قسم من أقسام الحكمة الفرعية الطبيعية . والفرض فيه الاستدلال من الخلق على الأخلاق .

عضوية كالعشب المقطوع والورق والقش تغطي بها
الترية لحفظ رطوبتها على الأخص أو لمنع نمو الأعشاب
الزديئة أو لوقاية التربة من قساوة الشتاء . ||
فراشة الشغوب أو الشغوب = البرعُم الانتهائي
Moth, shoot; m. tip (E) = Lépidoptère de la
fêche, du bourgeon terminal (F)
حرفيات الأجنحة تحفر برقائنها البراعم العليا أو
لتغائب في أشجار الصنوبر .
شي (ث): فراش = حشيرة (مقابل) Matelas (F)
|| - الریش Couette . || - قش Paillasse .
|| فرشاة Blaieau تؤخذ من شعر الغرير
وتستعمل في الرسم . || فرشاة = فرشاة Brosse .
تحريف فرجون . || دهن بالفرشاة Brosser .
شق (ط): فرشاة (E) Brush . || أسنان
Tooth b .
مع (سر): فرشاة (مقابل) Spreader .
فرض -
مصص (اج): فرض الحياة (E) Life-chances .
|| (ط) الفريضة Pectoral muscle لحمة بين
الكتف والصدر ترتعد عند الفزع وهما فريضان .
عصبة العنق وقد ينطبق اللفظ على العضلة الصدرية
في علم التشريح .
شي (ث): فرض (F) Gaufrier طبع الجلد
والقماش بالحديد الممتى . || تفريضة Gaufrire .
|| مفريضة Gaufrier .
فرض -
كوش (فل): فرض (E) Hypothesis
thèse (F) (١) مبدأ القوانين (٢) عند أرسطو
لفرض هو مقدمة « لبرهان إن » . هكذا : إذا
كانت أصادقة فتكون ب لازمة كنتيجة . فإذا
أثبتنا أن أ كذلك لزم عنها ب . مثال : إذا أردنا
بناء حائط فيجب أن تكون المواد الحفيفة فوق
المواد الثقيلة . والفرض « كما يفهمه أرسطو » يطلق
عليه إن سينا « أصل موضوع » . (٣) في المنهج
التجريبي الفرض « هو نقطة البداية اللازمة لكل
استدلال تجريبي » . وبغير هذا يعجز المرء عن أن
يقوم بأي بحث « . (٤) في الرياضة الفرض هو
نقطة البداية التي نستخدمها لإثبات نظرية فنقول
مثلاً أ ب = أ ج فرضاً . || عمل Heuristic
Working hypothesis = Heuristique, Eu. que
فكرة موجبة في بحث الوقائع .
مصص (اج): فرض (مقابل) (E) Hypothesis .
|| - العمر والمدى Age and Area h . ||
(فل) افتراض (E) Assu. (F) Assomption
قضية مسلمة أو موضوعة للاستدلال بها على غيرها .
ويستخدم « مل » هذا المصطلح كثيراً وبخاصة
لكل مبدأ تستنبط منه نتائج بصرف النظر عن
صدقه أو عدم صدقه . || (٥) - فكرة يؤخذ
بها في البرهنة على قضية أو حل مسألة . || (ط)
ت (E) Presumption of death ويكون
باب شخص لمدة طويلة || (ق) - الخطأ
La présomption de fau . || - المسئولية

La p. de responsabilité . || (م) السرعة
Virtual velocity (E) الافتراضية الإزاحة الصغيرة
جداً التي يفرض أن نقطة تأثير القوة قد تحركها في اتجاه
القوة . || الشغل الافتراضي V. work هو الشغل
الذي تبذله القوى المؤثرة على جسم متزن إذا فرضنا
انتقال نقط تأثيرها مسافات صغيرة جداً تتفق مع
الأحوال الهندسية للجسم . || (اج) افتراضات
Constructs .
جر (فر): افتراض (F) Assump-
tion (E) || افتراضي = تقديري =
Virtual = افتراضي V. al . || الفرضية الأيونية أو التشردية
Hypothèse ionique = Ionic hypothesis .
|| - الذرية H. atomique = A. ic h .
مع (سر): الفرضة = الكلاء (مقابل) (E) Jetty .
فرط -
مصص (ط): فرط الإحساس (مقابل) Hyperaesthesia (E)
|| - الانصياع (التشكل) Excessive moulding
شدة انضغاط رأس الجميل
في أثناء مروره بالحوض . || - الأنولينية Hype-
rinsulinism ويحدث إما من وفرة إفراز الأنولين
أو من نقص الجلوكوز في الدم . || - البلروبين
الفسيولوجي في الدم Hyperbilirubinemia,
physiologic (والبلروبين أحد أحضاب الصفراء
ومعناه حبرة الصفراء) . || - التوتثر
Hypertension . || - الثفن Hyperkeratosis
غلظ الطبقة القرنية في الجلد . || - الجلوبيولين في
الدم في مرض النشوانية Hyperglobulinemia
amyloidosis (الجلوبيولين بروتين في الدم) . ||
- الحساسية Hypersensitivity استجابة الجسم
لمؤثر خارجي استجابة غير سوية . || - الدراقية
Hyperthyroidism . || - الدم Hyperaemia
|| - الشمام Hyperosmia حاسة الشم . ||
- العرق Hyperidrosis . || - الفيتامينات
Hypervitaminosis وجود مقدار منها في الجسم
أكبر من السوي . || - الكلوريدية Hyperchlo-
rhydria فرط وجود حامض الأيدروكلوريك بالمعدة
|| - التخامية Hyperpituitarism زيادة
إفراز الغدة النخامية . || - النشاط Hyperacti-
vity زيادة نشاط العضو في تأدية وظيفته . ||
- الوظيفة Hyperfunction . || (بك) تعويض
مفرط Hypercompensation . || (مر)
- النضج Hypermature . || إفراط Excess .
|| (اق) - الإنتاج (F) Over-
production (E) هو زيادة الإنتاج على الاستهلاك .
جر (فر): فرط رد الفعل (مقابل) (E) Superréac-
tion (F) Superreaction . || - المضائفة
Superinductance (F E) . || - Superreactance (E)
Superreactance (F) Superreactance (E)
|| - الموصلية S. ty = Superconductivité .
شق (ط): فرط الإرضاع (مقابل) Hyperlacta-
tion (E) . || - الأصبة Hyperchromia . ||
الإفراز Hypersecretion . || - الألم Hyperalgia
|| - الانبساط Hyperextension . ||

الانكاش Hyperinvolution . || - التصنع =
التشكُّل Hyperplasia . || - التعرق
Hyperhidrosis = Hyperidrosis . || - التعظم
= نمو العظم Hyperostosis . || - تفحُّم الدم
Hypercapnia . || - التلكس Hypercalci-
fication . || - التنفُّس Hyperpnea = Hyper-
pnœa . || - التوتُّر Hypertension . || - توتر
أسامي Essential Hypertention . || - الحركة
Hyperkinesia . || - الحسُّ Hyperesthesia
|| - - - - - || - اللس Hyperaphia . || - بالألم
Hyperalgisia . || - حمض البول في الدم
Hyperchlorhy- || - كور الماء Lithæmia
|| - الحموضة Hyperacidity . || -
الحمى Hyperpyrexia . || - سكر الدم
Hyperglycemia . || - الشبق = - الانتعاض
Hyperaphrodisia . || - الشم Hyperosmia
|| - ضخامة القلب Hypercardia . || -
الملاط (أسنان) Hypercementosis . || - ضغط
الدم Hyperpiesis . || - القيء الحملي Hyper-
emesis Gravidarum . || - الكريات الحمر
Polycythæmia . || - المقاومة Hypertonia .
|| - نشاط الدرِّق Hyperthyroidism . ||
- نشاط النخامة Hyperpituitarism . || - النمو
Hypergenesis . || - الوظيفة Hyperfunction
|| - الوهن Hyperasthenia . || - مفرط
التصنع = - التشكل Hyperplastic . || -
الحمى Hyperpyretic . || - الوزن Hyperca-
talectic . || - المقاومة Hypertonic . || إفراط
جنسي Sexual incontinence .
مع (فض): فرط صوتية (تركيب مزجي)
(مقابل) Hypersonic .
شم (زر): فرط القطل أو القطع Blanc-estoc ou
b. -étoc (F) قطع الشجر بإسراف .
شي (ث): مفرط (F) Démesuré متجاوز الحد .
فرع -
شم (زر): فرع = شعبة (F) Branche
ج فروع وشُعَب . كل غصن غلظ وحمل أغصاناً
نخوشية . || فروع ثمرية B. Fruitières فروع
أصغر من الفروع الشجرية ، تحمل الثمر بلا وسيط
|| - شجرية أو خشبية B. charpentières
هي الفروع الغلاظ الصلاب التي تحمل الأغصان
ويتألف منها هيكل الشجرة . || نفرع =
تشعب Ramification حصول فروع وأغصان في
النبات ولا سيما في الشجر . || - طبيعي R. nor-
male عندما ينشأ الغصن من برعم في ابط الورقة
|| - عَرَضِي أو عارض R. adventive عندما
ينشأ الغصن على مكان ما من الساق . || - غير
محدود R. indéfinie عندما يظل الغصن الانتهائي
ينمو ويتفرع وكذا الأغصان الفرعية . || - محدود
R. définie عندما ينتهي الغصن ببرعم زهري
ويكف عن النمو . || (رج): فرع عَرَضِي = غصن
عرضي Epicormic branch (E) Branche
gourmande (F) فرع أو غصن نشأ من برعم وقائي

« راقد » او من برعم عَرَضِي واتجه إما من الجذع وإما من فرع أقدم سناً .

مص (اح) : فرع = غصن (E) Branch .
(جى) الـ الحطبي Stipe مجموعة من أفراد الحطيات تنتظم في سلة وحيدة او مزدوجة وتكون فرعاً من مستعمرة حطيات . وفروع الحطيات تتخذ أوضاعاً مختلفة مميزة يستفاد منها في التصنيف والتعرف على الأجناس المختلفة وأهم هذه الأوضاع هي : المتدلية والمائلة والأفقية والمتكئة والقائمة .
فرع (اح) Branch, to (فن) - الأصوات

polyphony . (اح) مفرّغ = Branched .
Cladose - Cladoselachii = Pleuropte- كلابوسلاخيات
rygii أسماك غضروفية بائدة كانت تعيش في العصور الأولى ، ولها شبه بسك القرش . (جى)

متفرعة Ramose وصف لقبعات الجماعيات عندما تتكون من فروع كثيرة ذوات مقاطع مستعرضة مستديرة . (مؤ) نبذة فرعية Sub-sub-paragraph (F) Sous-alinéa (E) paragraph . عنوان فرعي S.-section, s.-heading = Rubrique .

فرع (ق) فروع (F) Branches . الـ - Descendants . (جى) - خيطية أفقية Horizontal Stipes (E) هي التي تمتد أفقياً من نقطة التفرع في المستعمرة . - - متدلية

Pendent s. هي الفروع التي تتدلى تماماً الى أسفل من نقطة تفرعها في المستعمرة بحيث تكون متوازية . - - قائمة Scandent s. هي التي تمتد من نقطة التفرع بزواوية قائمة الى أعلى ملتصقاً بعضها ببعض من الناحية الخالية من الأفراد الحطية .

- - مائلة Declined s. هي التي تتدلى من نقطة التفرع مائلة بزوايا مختلفة تقل عن ٩٠ درجة من الوضع الأفقي . - - متكئة Reclined s. هي التي تمتد من نقطة التفرع قائمة الى أعلى بزواوية تقل عن ٩٠ درجة من الوضع الرأسي القائم .

(اح) فرّيع = غصّين Branchlet = twig .
مص (ط) : فراغ (E) Vacuum الحيز الخالي من الهواء او الفراغ . مفرغ Bigelow's evacuator يستعمل في عملية تقطيت حصى المثانة .

(ق) التفريغ - Déchargement; débarque- ment (F) الـ المستمر بذاته Self-maintained discharge (E) التفريغ الذي يستمر بفعل التصادم بعد زوال المؤثر الخارجي . (و) - الالتقائي Déchargement d'office (F) قيام الربان بتفريغ البضاعة في ميناء الوصول دون أن يكلف بذلك من أحد ويكون ذلك عادة في حالة ما اذا نص في عقد النقل على حق الربان في التفريغ الالتقائي اذا لم يتقدم المرسل اليه لتفريغ البضاعة في مدة معينة من وصول السفينة . (ك) - شراري Spark discharge (E) تفريغ في فرجة بين موصلين بينها فرق كبير في الجهد ويحدث على شكل الشرر .

غاز متأين . - فرّيجوني Brush d. تفريغ غاز متأين . - فرّيجوني Brush d. تفريغ غاز متأين . - فرّيجوني Brush d. تفريغ غاز متأين .

فرق (ط) : فراغ (E) Vacuum الحيز الخالي من الهواء او الفراغ . مفرغ Bigelow's evacuator يستعمل في عملية تقطيت حصى المثانة .

(ق) التفريغ - Déchargement; débarque- ment (F) الـ المستمر بذاته Self-maintained discharge (E) التفريغ الذي يستمر بفعل التصادم بعد زوال المؤثر الخارجي . (و) - الالتقائي Déchargement d'office (F) قيام الربان بتفريغ البضاعة في ميناء الوصول دون أن يكلف بذلك من أحد ويكون ذلك عادة في حالة ما اذا نص في عقد النقل على حق الربان في التفريغ الالتقائي اذا لم يتقدم المرسل اليه لتفريغ البضاعة في مدة معينة من وصول السفينة . (ك) - شراري Spark discharge (E) تفريغ في فرجة بين موصلين بينها فرق كبير في الجهد ويحدث على شكل الشرر .

غاز متأين . - فرّيجوني Brush d. تفريغ غاز متأين . - فرّيجوني Brush d. تفريغ غاز متأين .

كهربائي مضيء يكون على شكل الفرجون ويحدث عند سطح موصل ذي جهد عال لا يصل الى حد التفريغ الشراري . - قوسى Arc d. هو مرور تيار شديد في فرجة بين قطبين فرق الجهد بينها صغير . - كهربائي Electric d. يقال لزوال الشحنة عن موصل مشحون ويقال أيضاً لمرور تيار كهربائي خلال غاز . - نقطتي Point d. يقال للتفريغ الكهربائي الذي يحدث بفعل الأسنّة المذبذبة . - هالي Corona d. هو تفريغ كهربائي يحدث في المنطقة المتأينة المحيطة بسلك ذي جهد عال .

شق (ط) : فراغ = Vacuum (E) .
إفراغ = قذف Emission . - - إسهال Catharsis (أمراض نفسية) . - - يفرغ = يفصد Deplete . مفرغ الماء = مهسل Hydragogue .

شم (رج) : فراغ (F) Vide (E) Bank جزء من الحرجة لم يتم فيه الشجر او نمت فيه أشجار قليلة وذلك لسبب من الأسباب . جزء من أجد المغارس لم يحدد شجره . - إفراغ (F) Décharge (E) Run off (E) السيلان الكلي لمياه حوض نهري

« أي جميع ما يسيل فيه » ، ويدخل في ذلك سيلان المياه السطحية وسيلان المياه الجوفية . ويعبر عن هذا الإفراغ عموماً بالأقدام المكعبة او بالبوصات في الأيكر الواحد وفي وحدة الزمن . - الـ في وحدة المساحة (F) D. à l'unité de surface معدل السيلان الكلي المذكور يعبر عنه عموماً بالأقدام المكعبة في ثانية ، وفي ميل مربع من حوض استقبال المياه « أي من سبقي النهر » .

جر (فر) : افراغ وفرغ (مقابل) (F) Vider (E) to empty . الـ الفراغ = الخلاء = Vide . void . - - تورشيلي Torricelli = V. de Hperspace (F E) - فوقى ricellian vacuum .

فارغ = خالي = خاوي (F) Vide (E) Empty (E) .
فرغ = to discharge = déchargé .
مفرغ = discharger = déchargeur . - الـ العام dé. universel = u.al discharge .

مفرّغ الهواء Pompe à air = air pump .
تفريغ بطيء décharge lente = slow discharge .
الـ التذبذبي oscillante = oscillatory d. oscillante .
الـ التمزيقى di. d. disruptive = di. d. disruptive .

الـ شراري d. par étincelles = spark d. .
الـ الفرّيجوني d. en brosse, en aigrette = .
الـ في الغازات d. dans les gaz .
الـ الكهربائي d. électrique .
الـ من الرؤوس المذبذبة d. é. par les pointes = electrical d. from d. incandescente = متوهج glow de .

فرفر (اح) : فريري (مقابل) (E) Purple .
الفريرية Purpura . (ط) - شانلين = الـ الروماتمية Schonlein's p. = P. rheumatica .
الـ الصاعقة P. fulminans نوع من الفريرية

ييزه سرعة سير المرض وشدة هبوط المريض وينتهي بالموت في يوم . - غير منقوصة اللويحات Non-thrombocytopaenic p. .
الفريرين Por-phyrin خضاب ينتج عن تحلل الهيموجلوبين المرضي .
البولي Uroporphyrin صبغ يظهر في البول .
شق (ط) : فرّيرية Peliosis = Purpura (E) .
امراض الدم . - بسيطة P. Simplex .
رثوية P. Rheumatica . - تزفية P. Haemorrhagica .

فرق

كوش (فل) : مفارق ج مفارقات Transcen- dent (E) T. ant (F) هذا اللفظ استعمله المدرسيون وكثيرون غيرهم الى أيامنا للدلالة على سمو الله على المخلوقات ومفارقتها لها . المفارقات هي الجواهر المجردة عن المادة القائمة بأنفسها . فيقال :

« مفارق للمادة » او « مفارق » فقط : صورة مفارقة ، عقول مفارقة ، معقولات مفارقة ، نفوس مفارقة (٢) استعمله كانط بمعنى السمو من حيث الوجود ومن حيث المعرفة أيضاً أي حين تطلق الصور الفكرية الى ما بعد التجربة . ويستعمل كذلك في مقابل صوري transcendental .

مفارقة (١) Paradox = P. xe قضية مضادة للرأي الشائع (٢) مفارقات رواقية Paradoxes stoiciens مثل قول الرواقيين إن الحكيم يصمد للدهر لا يخاف ولا يرجو ولا يأسف ولا يندم بل يرتفع بنفسه فوق كل شيء ويحتفظ بحريته (٣) وفي العصر الحديث استخدم الفيلسوف الوجودي سيرن كيركجورد هذا اللفظ للدلالة على اللامعقول .

مص (اح) : الفرق (E) Difference . - - بد Resolve الفعل الدال على التفريق . - المميز Difference, Distinctive . (جغ) - اليومي Diurnal Range الفرق بين النهاية العظمى والنهاية الصغرى في اليوم الواحد لعنصر من عناصر المناخ .

الـ (اح) فريقة Caste تطلق في علم الحيوان على مجموعة من الحشرات الاجتماعية لها عمل واحد كما في النحل والنمل . (اج) - دينية Sect . (فن) الـ الموسيقية Band or orchestra . (حض) قائد الـ - Chef d'orchestre (F) . (فل) مفارق البدن Asomatic (E) وصف للنفس بعد مفارقتها للبدن . (ك) تفريق = البد Resolution هورد المادة الى قلوباتها . مثال ذلك فصل الخلوط الراسمي Racemic Mixture الى مكوناته Discrimination (F E) تفرقة

الـ (١) سيكولوجياً : تمييز موضوعين أحدهما من الآخر . (ب) اجتماعياً : التفرقة بين الجماعات على أساس من الجنس او الدين . (اج) - لونية Colour Bar (E) . (هم) اللولب الفرقي Differential screw .

جهاز لرفع الأثقال يتكون من بريمين يتحرك أصفرهما قطراً الى أسفل بينما يتحرك الآخر الى أعلى . الـ اللفاف D. wheel and axle .
جهاز لرفع الأثقال ويختلف عن اللفاف المعادي بوجود اسطوانتين لحمل الثقل احدهما أصفر قطراً من الأخرى واتجاه لف الحبل على إحدهما يختلف عن

الـ اللفاف D. wheel and axle .
جهاز لرفع الأثقال ويختلف عن اللفاف المعادي بوجود اسطوانتين لحمل الثقل احدهما أصفر قطراً من الأخرى واتجاه لف الحبل على إحدهما يختلف عن

الـ اللفاف D. wheel and axle .
جهاز لرفع الأثقال ويختلف عن اللفاف المعادي بوجود اسطوانتين لحمل الثقل احدهما أصفر قطراً من الأخرى واتجاه لف الحبل على إحدهما يختلف عن

الـ اللفاف D. wheel and axle .
جهاز لرفع الأثقال ويختلف عن اللفاف المعادي بوجود اسطوانتين لحمل الثقل احدهما أصفر قطراً من الأخرى واتجاه لف الحبل على إحدهما يختلف عن

فسخ

مص (ق) : الفسخ (مقابل) (F) Résolution .
 - الأيجار Résiliation de bail . || -
 التعسفي R. abusive . || - للعذر R. pour
 excuse valable . || (ج) الفسخ (E) Fissility
 ميل بعض الصخور الطباقية الدقيقة الجيبيات الى
 الانفصال على أسطح الطباقية .

مد : فسخ (مقابل) (F) Dislocation .
 شم (زر) : تفسخ = انحلال (F) Putréfaction
 انحلال المواد العضوية بتأثير الجراثيم اي المكروبات .
 || (رج) : - (F) Pourriture (E) Rot الغفونة
 والعفن والتعفن عند الزراعين حالة من الانحلال كما
 يحصل في الخشب مثلاً . وكلمة تفسخ هذه وكلمة انحلال
 (F) Décomposition تتناوبان تقريباً وان تكن كلمة
 التفسخ تدل على مرحلة أكثر تقدماً وأكثر وضوحاً .
 ومن مراحل التفسخ : الأسمر والمكعب والناشف
 والمرمرى والأحمر والأسفنجي والليفني والرطب
 والأبيض وغيرها . وهناك تصنيف للتفسخ على
 حسب مكانه في الشجرة مثل تفسخ العنق وتفسخ
 الجلب أي الخشب الصادق وتفسخ الجذور وتفسخ
 الخشب الكاذب وتفسخ الجذع . || - سخامي
 Mould, sooty = Pourriture en dépôt de suie
 طلاء أشهب الى سواد يكون على الأوراق أو على أجزاء
 أخرى من النبات وسببه فطور رمية تنمو على مفرزات
 حشرات ماصة . وهذه المفرزات تسمى المفرز .

فسد

مص (فل) : فساد (F E) Corruption زوال الصورة
 عن المادة بعد ان كانت حاصلة ، ويقابل
 الكون . || (ك) - (E) Degeneration
 انحطاط يحدث للخلايا المقومة فتقل قيمتها الوظيفية .
 || - التيجني caseous d. فساد يحدث عادة في بؤرة
 تدرنية او في صمغة زهرية . || - الحبتي
 Hydropic d. وفيه تمتص الخلايا الظهارية ماء كثيراً
 حتى تنفجر . || - العديسي المتزايد
 lenticular progressive d. مرض نادر عائلي
 يحدث فيه تليف كبدي وفساد في النواة العدسية
 في المخ . || (مر) - شبنغري Colloid dc. ||
 - غيمي Cloudy de. || - نشواني بالمتحد
 Conjunctiva, amyloid de.

كوش (فل) : فساد (F) Degeneration, Corrup-
 tion (E) Dégénérescence Co. (F) الفساد
 زوال الصورة عن المادة بعد ان كانت حاصلة . يقال
 فساد في معاملة كون (F) génération وقد انقسم
 فلاسفة اليونان . قبل أرسطو الى فريقين . فريق قائل
 ببادئة واحدة يعتبر الفساد تغير كيميائي في هذه المادة .
 وفريق قائل بمراد عدة يعتبر الفساد افتراق الأجزاء
 المؤلفة للجسم اما أرسطو فيقول بأن الهوي القابلة
 للصور هي علة الفساد . فيقال ان الفساد هو تحول
 جوهر أعلى الى جوهر أدنى .

شق (ط) : عدم الفساد = طهارة (E) Asepsis .
 غير فاسد = لا عفني Aseptic .
 شم (زر) : افساد (F) Dénaturation اضافة

Coke O. يستخدم للتقطير الإتلافي للفحم الحجري
 الحصول على الفحم الكوك وغيره من نواتج التقطير .
 شم (زر) : فرن (F) Four بناء مقبب من حجر
 يخبز فيه الخبز . || - الكلس F. à chaux او
 فرن الجير . بناء خاص يصنع فيه الكلس من
 الحجارة الكلسية .

شي (ث) : فرن = موقد (مقابل) (F) Fourneau .
 || - الحمام Hypocauste .
 جر (فر) : فرن كهربائي (F) four électrique
 (E) Electric furnace . || افران مستحثة
 F. inductifs (à inductions) = In. F.

فراً

شي (ث) : فرو = فراء = حشوه حجرية (F) Four-
 rure (F) حجارة تحشي بها فوارغ الجدران . ||
 فروة = معطف مفرئي Pelisse اي مبطن بالفرو .
 مص (ط) : افراء (مقابل) (E) Venesection
 شق (ط) : فروة الرأس Scalp .

شم (زر) : تقرية = تهشم = تقطيع (F) Hachage .

فريونات

مص (ك) : فريونات (E) Arctons=Freons
 مركبات كيميائية عضوية سائلة غير سامة وليس لها
 رائحة تحتوي على الفلور والكلور علاوة على
 الكربون والاييدوجين . وتستخدم سوائل تبريد
 في التلاجات الكهربائية وفي اجهزة تكييف الهواء .

فزيوغرافيا

مص (جغ) : فزيوغرافيا (E) Physiography علم
 يدرس الملامح الطبيعية للأرض من حيث أسباب
 تكونها وعلاقتها بعضها ببعض . وهو يختلف عن علم
 الجيومورفولوجيا الذي يقوم على التحليل أكثر من
 الوصف .

فستوكة

شم (زر) : فستوكة (F) Féтуque (L) Festuca
 معربة . وهي من اللاتينية بمعنى القصبه أي ساق
 النجيليات سمي بها أحد النباتيين هذا الجنس . جنس
 أعشاب كثية من الفصيلة النجيلية . || - حمراء
 F. des prés (F. pratensis) . || - المروج F. rouge (F. rubra)
 F. élevée (F. pratensis) . || - منتصبه
 (F. elatior) .

فسجين

مص (ك) : فسجين (E) Phosgene غاز خائق
 صيغته الكيميائية (ك اكل) .

فسح

مص (ج) : الفسحة (E) Heave المسافة الأفقية
 التي يتحركها الصخر اذا ما تصدع . || صدع
 مفسح H. fault . || - طارد Transcurrent f.
 = - مستعرض Transverse f. هو الصدع الذي
 يتحرك الجانبان به حركة أفقية فليس هناك رمية
 رأسية ولا جانب صاعد ولا جانب هابط ، ولكن
 هناك فسحة (الزحزحة الأفقية) قد تطول في
 بعض الأحيان آلاف الأمتار .

شي (ث) : فسحة (مقابل) (F) Echappée .
 شق (ط) : فسحة (E) Priapism كثرة التحوط .

اتجاه لفة على الأخرى . || (طن) المتفارقات Is9-
 diaphores ويطلق اللفظ بمعنى ذوات الفرق
 الواحد .

شم (زر) : تفرق (F) Différenciation تبدل
 خلايا النبات في أشكالها ووظائفها . وتطلق الكلمة
 الفرنسية أيضاً على التفرق أي على نتيجة هذا
 العمل . يقال التفرق الخلوي La d. cellulaire
 يؤدي الى تكوّن النسيج .

مع (تب) : فريق (مقابل) (E) Team . || -
 T. or Squad . || - المتزير = ال- الداعي Home
 T. . || - المنازل = - المضاد Opposing T.
 جر (فر) : فارق = فارز (مقابل) (F) distinctif
 (E) discriminating . || فرق الجهد - diffé-
 rence de potentiel = potential difference .
 || - الطور D. de phase = ph. d.

شي (ث) : الفرق الخفيفة (F) Velites المشاة في
 الجيش الروماني . || مفترق طرق = مفرق -
 Patte - d'oie .

مد : الفوارق الصنيفة (مقابل) (F) Sexual diffe-
 rences (E) .

شق (ط) : مفرق = معزول (مقابل) (E) Dialysed .

فرقع

مص (م) : فرقعة (E) Detonation هو الصوت
 الناتج من احتراق مفاجئ .

شق (ط) : - (مقابل) (E) Crepitation = Crepitus

فرك

شم (زر) : فرك = تنشيف (F) Bouchonnement
 فرك الدواب وتنشيفها عندما تكون مبتلة بالمطر او
 بالعرق اتقاء للبرد . وتطلق الكلمة الفرنسية ايضاً
 على تنظيف الدابة .

مص (ط) : الفريكة (E) Hyoid-bone عظمة
 في أصل اللسان .

فرم

مص (حض) : الفرمة او الفرامة او المفراة
 (E) Meat-chopper (F) Hacheviande أداة
 لفري اللحم ونظفها بالملم عامي .

فرمول

شم (رز) : فرمول (F) Formol مطهر قوي
 قاتل للمكروبات يستعمل في تطهير الأماكن الموبوءة
 ومكافحة امراض فطرية وتعقيم بعض الفلوات
 الزراعية .

فرن

مص (حض) : الفرن (F) Fourneau (E) Oven موقد
 للخبز وغيره . || (م) - فراغ الذي
 يحدث فيه حرق الوقود . || (ك) - بخاري Steam
 oven يستخدم البخار في تسخينه . || (حضه)
 - التحميص Roasting o. تسخن فيه القوالب
 المشكبة من رمال الحتم لتحميصها والتخلص من
 الرطوبة فيها . || - الدت = حديد الزهر
 Cupola الفرن الراسي الذي يصهر فيه حديد
 الزهر ، باختلاطه بالوقود (الفحم الكوك) . ||
 (ك) - الكهربائي = الكهربائي Electric-oven
 فرن مصدر الحرارة فيه الكهرباء . || - الكوك

فشنج

شم (رز) : فشنج = فشاغ (F) Salsepareille
Smilax (L) جسم جنبات معترشات من الفصيلة



الزنبقية اسمها صبرين في المغرب على ما جاء في
كشف الرموز . || - حلو الورق S. glycyphyl-
la (L) . || - سهمي الورق S. sagittæfolia .
|| - عال S. excelsa . || - قاس (F) S. rude .
|| - مغربي (L) S. mauritanica .

فصد

مص (ط) : الفصد (E) Venesection . إخراج
بمقدار من الدم من الوريد بقصد العلاج . ||
مفصد = مِبَطَّ = Lancet .
شم (زر) : فصاد (F) Saignée . إخراج مقدار
من الدم من جسم الحيوان لأسباب مختلفة يعرفها
طبيب الحيوان .

شق (ط) : فصد الوريد (مقابل) (E) Phlebotomy
|| - - Venesection . || حمى الفواصد
Phlebotomus Fever .

شي (ث) : فصيد (F) Boudin . في الفن المعاري
قرص حجري مستدير بين جذع العمود وقاعدته .

فصص

مص (ط) : فصص (مقابل) (E) Lobe . ||
|| - الأمامي للغدة النخامية Adenohypophysis
Anterior L. of pituitary . = || - الخلفي
|| - الخلفي Posterior L. of p. . || - العصبي
للنخامية Neurohypophysis . || - القمعي
Infundibular L. .

شم (زر) : فصص (F) Caieu ou Cayeu . سن
البصلة والثومة وأشباهاها . || فصص = إفتصاص
Ecosser انتزاع بزور القرنيات كالفول والبسلي
والفاصوليا من السنف اي الغلاف الذي يحيط بها .
|| مفصصة Ecosseuse آلة لانتزاع بزور القرنيات
من سنفاها .

شق (ط) : استئصال الفصص (E) Lobectomy
|| - عصبي Pars Nervosa الفصص الخلفي للغدة
لنخامية . || فصصي Lobar . || ذات الرئة الفصية
L. Pneumonia . || فصص Lobular . ||
ذات الرئة الفصصية L. Pneumonia . || بين
لفصصات Interlobular .

مد : الفصص المربع (مقابل) (F) Lobe carré .
شي (ث) : فصص = قوسية . I يقال القوسية عندما

قلم . قضيب (F) Bouture (E) Cutting .
قطعة صغيرة من ساق او غصن او جذر تفرز في
الأرض او في موضع آخر ، لكي ينشأ منها نبات
جديد . || - جذري مهياً : C., root and shoot .
|| - stump = B. racinée et parée .
|| - عقلة « عقلة »
مؤلف من الجذر الأصلي والساق المجثومة . || (زر)
|| - شكير Bouture (F) هو ما نسميه قضيب
الغرس والقلم والعقلة . وسماء ابن العوام الورد
ج أوتاد . وهو غصن او جزء من غصن يفصل عن
النبات ويغرس كغصن العنب والتين والحوار وغيرها .
وقد يكون الفسل ورقة كما في البغونية او جزءاً من
نبات حشيشي كما في بعض الحضر ونباتات الزهر .
وهالك بعض أشكال الفسول . || - جذري B. par
racines . || - جذموري او جذمارتي B. de
rhizomes . || - حشيشي B. herbacée . ||
|| - ذو خشب B. à crossette . || - زعمي او
برعمي B. à un œil . || - عقيي او ذو عقيب
B. par rameaux . || - غصني B. à talon
|| - ورتي B. par feuilles . || إفتسال
Bouturage غرس الفسول . وهو تكثير النباتات
بغرس أغصان منها او أجزاء من الأغصان كما في
تكثير الحور والصفصاف والتين والعنب . ||
فسولة = خرع = خراصة Rachitisme مرض من
أمراض النمو يعرف بتشوّه عظام الحيوان وتأخر
تصلبها . وسببه نقص الأغذية .

فسا

شم (زر) : فاسية = فاسياء = فساءة (F) Brachine
Brachynus (L) ou Brachyne جنس
حشرات من رتبة مفدمات الأجنحة وفصيلة



الشرطانيات ، فيه خنافس اذا أزعجت أخرجت
من اسنجا بخاراً مخرباً على شكل دخان رائحته قوية
تشبه رائحة الحامض النتريك وله صوت يسمع عند
خروجه وهي تعيش جماعة تحت الأحجار وتسميها
العامة في فرنسا (F) Bombardiers اي القاذفة
|| فاسيات Brachiniens ou Brachyniens .
قبيلة حشرات من رتبة مفدمات الأجنحة وفصيلة
الشرطانيات فيها جنس الفاسية Brachyne .

فسيولوجية (F) Physiologie

شم (زر) : فسيولوجية = علم الوظائف
الأولى معربة والثانية عن مجمع مصر . علم يبحث في
ظواهر الحياة في الأحياء اي في وظائف أعضائها .
|| فسيولوجي = وظائفه Physiologique النسبة
الى الفسيولوجية اي الى علم الوظائف . والثانية
لمجمع مصر . || - - Physiologiste العالم او
المختص بالفسيولوجية اي بعلم الوظائف . والثانية
لمجمع مصر قال هو الباطني وهم الوظائفيون ، وقال
النسبة الى العلم وظائفه أيضاً .

مواد الى مثل الكحول والسكر والملح فيمتنع
استعمالها فيما كانت تصلح له ولاسيا في تغذية الانسان.
فسر

جر (فر) : فسر = علل (F) Interpréter =
to interprete to explain (E) . || المفسر =
Interprète = I. eter المترجم
مص (فل) : تفسير (E) Exegese (F) Exégèse
شرح لغوي او مذهبي لنص ما وبوجه خاص
للنصوص الدينية . || (هـ) - Interpretation (E)
بيان ما تنطوي عليه قضية هندسية من معان جبرية
او بيان ما تنطوي عليه قضية جبرية من معان
هندسية . || (ق) - التشريعي (F) I. législative .
|| - التضييق I. restrictive . || - التوسع
I. extensive . || - العقد I. du contrat . ||
|| - الفقهي I. doctrinale . || - القضائي
I. judiciaire . || - القوانين I. des lois . ||
(ط) تفسيرة (E) Urine Analysis تحليل البول
|| (فل) علوم تفسيرية Explicative Sciences
وهي التي ترمي الى تفسير تعقلنا الأشياء وتوضيح
العلاقات بينها . وتقابل العلوم المعيارية - Sc. norma-
tives (F) تزودنا بقواعد او بمعايير للنشاط
العملي . || قضية - Proposition Explicative
وهي التي توضح موضوعها في مقابل القضية الإنشائية
P. constructive .

شي (ث) : تفسير = شرح (مقابل)
Exégèse (F)

فمس

شم (رج) : فسيفساء (F) Mosaïque (E) Mosaic
(أ) في علم التربة : زمرة من التربة تكون دائماً
منظمة بعضها الى بعض من دون أن يكون لذلك
التجمع علاقة بالبنية الطبوغرافية . (ب) في علم
البيئة : ترتيب تكون فيه الجماعات النباتية على
شكل الفسيفساء خلافاً للترتيبات على مناطق .
(ج) في التصوير الجسوي : وضع صور جوية بعضها
الى جنب بعض لكي تتألف منها خريطة تصويرية .
|| (زر) : - (F) M. تطلق على التزييق المعروف



وعلى مرض مكروبي يصيب ورق التبغ ويسمى
أيضاً Nielle . || زراعة - - = التزاويق
Mosaiculture صنع رسوم هندسية وتزاويق في
الحداثق بالأزهار او بنايات تزيينية مختلفة
الألوان .

فسفين

مص (ك) : فسفين (E) Phosphine غاز سام
صيفت الكيماوية (فويدم) .

فسل

شم (رج) : فسئل = جمع فسول . عقلة ، وتد ،

جنس واحد . || منفصل = A. if Alternative (١) « هو الذي لا يوجد لأجزائه لا بالقوة ولا بالفعل شيء مشترك يتلاقى عنده طرفاه ، كالمعدن والقول . (٢) في المنطق : مجموعة من القضايا واحدة منها على الأقل صادقة . يطلق بالأخص على القضايا الشرطية المنفصلة . (٣) في الحياة العملية : ضرورة الفصل بين مجموعة من الأفعال الارادية واختيار واحد منها .

مص (صو) : الفصل = Asyndeton = Asyndète حذف الروابط بين كلمتين أو جملتين لما بينهما من صلة وثيقة مثل : شرف مندر ، وسافر فلان سلمه الله . || (فل) - Difference = Diffé. منطقيا : صفة ذاتية تميز نوعا ما من بقية الأنواع الأخرى الداخلة تحت جنس واحد ، ويقع في جواب اي شيء هو في ذاته . || (مؤ) -

Chapter = Chapitre . || (ق) - Renvoi - Co. congédiement (F) . || - التمضي Co. abusif . || - المنعقد Bornage . || - Separation des pouvoirs . ||

الملاحين Congédiement des marins هو الامتناع عن خدماتهم ويكون ذلك في حالة وجود موع مشروع . || (ط) - المكونات Com-ponant separation (E) يجرى بطرق كثيرة عند اختلاط المواد . (مر) - التصاق القرصية Rupturing synchiaie . || (صح) فاصل Separator . || (مر) الفاصل Septum . || (اح) عضل - Myoseptum = Myo- - comma حاجز من نسيج ضام بين القطع العضلية . || (جغ) - المياه Divide أعلى جزء في المرتفعات تنحدر منه المياه في اتجاهين مختلفين . ||

(اح) فصلة Disseminule « تطلق على الأجزاء النباتية التي تنفصل بعيداً عن النبات حيث تستوطن مكاناً آخر فينتشر النبات بهذه الطريقة كالثمار والبذور والجراثيم (الأبواغ) والدرنات والريزومات . || (جي) - Diastem فاصل زمني قصير بين مجموعتين من الصخور . || (صو) - Comina اسم يطلق على المسلة بين الطنين الكبير والطنين الصغير ، وتساوي $\frac{1}{2} + \frac{1}{4} = \frac{3}{4}$. || (اح) الفصيلة Family . || - الأرابية Araliaceae نسبة الى نبات الأرابيا . || - الزنبقية Liliaceae إحدى فصائل النباتات الكاسيات البذور « من ذوات الفلقة الواحدة . || - الغارية Lauraceae وأشهر نباتاتها شجر الغار والقرفة والكافور . || - القلقاسية Araceae . ||

الفصيلة (E) Sub-family . || (فن) الفاصلة Interval . || (اح) مفصل Hinge وتطلق على التراكيب أو الخلايا التي تمتد عليها بعض اجزاء النبات في الحركة . || - Articulation, joint . || (ط) - Articulation ملتقى طرفي عظمين أو



وهي معمرة تزرع كثيراً في الفوطه وتحش ست مرات الى ثماني مرات في السنة . || - صغيرة = Lupuline ou Luzerne lup. ou Minette (M. lupulina) نبات عشبي من الفصيلة القرنية ينبت عندنا برياً ويزرع في بعض انحاء اوروبا للكلأ .

فصفور

مص (ك) : فصفور = phosphorus (E) عنصر لافلزى يوجد على صور كصورة الأحمر والأصفر والأبيض وزنه الذري ٣٠,٩٨ وعدده الذري ١٥ . || - الفاعلي الاشعاع Radio-Phosphorescence active Ph. ظاهرة من نوع الفلورية وانما تختلف عنها باستمرار اشراق الضوء من الجسم مدة بعد انقطاع الضوء الواقع عليه فيرى الجسم مضيئاً في الظلام باللون الخاص به . ويشق من الاسم فعل « تصفر » بمعنى to phosphoresce وصيغة « متصففر » بمعنى Phosphorescing ويقال قابل للتصففر بمعنى Phosphorescent .

سم

(F) re اسم عدا للنبات بعد الازوت . وهو جسم بسيط يضيء في الظلام يوجد في التراب وفي انتاج النبات والحيوان ولا سيما في العظام . || حجر فسفوري Phosphorite حجر أساسه فصاف الكلس . || أسمدة فسفورية - Engrais Phos-phatés أسمدة تحوي الحامض الفسفوريك . وهي تصنع من الفسفونات الطبيعية والعضوية والصناعية . واشكالها كثيرة . || حامض فسفوريك Acide Phosphorique غذاء لا غنى عنه للنباتات . وهي تمتص من التراب .

جر (فر) : فسفور (مقابل) Phosphore (F) Ph. or (E) . || الفسفورية = البصيص Phos-phorescence. Luire par p. = ph. to phosphoresce. || قابل للتصففر = البصيص Phos-phorescent (F E).

فصل

كوش (فل) : فصل (F) Classe (E) Class (١) في المنطق جملة الموضوعات التي تربط بينها صفات مشتركة . ويقال على النوع والجنس على حد سواء . ويعرف الفصل اما بالصدى واما بالمقوم ، اي اننا قد نعرف نوع الشيء الذي هو الفصل او نوع التصور الذي يدل على الفصل . (٢) في المنطق الرمزي يكتب هذا الاطلاق هكذا « Cls » . || - Di-ference = Diffé. جزء من الماهية يميز النوع كالتاليق بالنسبة للانسان . « الفصل القريب » . جزء من الماهية يميز النوع من شريكه في الجنس القريب . كالتاليق بالنسبة للانسان . « الفصل البعيد » جزء من الماهية يميز النوع من شريكه في الجنس البعيد كالتاليق بالنسبة للانسان . (٢) يميز المدرسيون بين فصل عددي d. numérique (F) وفصل نوعي d. spécifique . الأول يشير الى الاختلاف مردود الى مجرد الكثرة العددية اما الثاني فيشير الى الصفة التي تميز نوعاً من نوع آخر تحت



تكون القوس مؤلفة من أقواس صغيرة . || - منقوش Intaille . || مفصص = ذو قويسات



Lobé . || مفصصات Godrons أنواع من



الزخارف بفصوص .

فصفات

شم (زر) : فصفات = فسفات Phosphate (F) ملح يحصل من امتزاج الحامض الفسفوريك بأحد المعادن كالكلس والبوتاس والحديد وغيرها . || - الحث Metallurgique حماد فسفوري يحصل في صناعة الفولاذ . || - الكلس او الجير Phosphate de calcium ou Ph. de chaux حماد فسفوري مشهور . || - الطبيعي = Ph. de ch. naturel ou Ph. minéral حماد فسفوري . || فصفاة Phosphatage مشتقة من فصفات . وهي تسميد الأرض بالفصفات .

فصص

شم (زر) : فصفاة = رطبة = قت = قصب Luzerne (F) Medicago (L) في اللسان: الفصفاة لغة في الفصفاة وهي الرطبة ، والصاد أعرب ، وهما معربان ، والأصل فيها استبت . قلت والفارسية نقلت الى السريانية ، ومنها الى العربية . جنس نباتات كلثية عشبية من القرنيات فيل أنواع تزرع وانواع تنبت برية في المروج والحقول . || - زراعية او شائعة (M. sativa) L. cultivée هي



الفصفاة في المنام والبرسيم الحجازي في مصر . وتسمى الرطبة والقصب اذا كانت غضة والقت اذا جفت .

الأنبوبيات الأخاديد . || - جوز الطيب =
طبيبات Myristicacées لثانية نسبة الى المضاف
اليه . فصيلة نباتية من ذوات الفلقتين عديدة
التويجات . || - سلاحف المناقع Emydidés
فصيلة حيوان من رتبة السلحفيات تعد حلقة بين
السلاحف المائية والسلاحف الأرضية ومنها عندنا
الرق أوقل الحمة Tortue bourbeuse . ||
- || - النهرية Trionycidés فصيلة حيوانات من
رتبة السلحفيات فيها الترسه اي سلحفاة النيل ،
وسلحفاة الفرات . || - الضفادع Ranidés
فصيلة حيوان من البرمائيات البتراوات فيها جنس
الضفدع واجناس مقاربة . || - العطاء Lacer-
tidés فصيلة عظاميات من رتبة مشقوقات اللسان
فيها العطاء Lézard اي ما يسمى سقاية في الشام
وسحلية في مصر . || - العيان Typhlopidés من
رتبة الحيات . || مفصليّة = دموديون Desmo-
(L) dium من دمودس اليونانية اي المفصل ، الماعا
الى الوريقات المفصليّة في نوعها المهم . جنس جنبه
للتزيين من الفصيلة القرنية . || - متدلية الزهر
Arthro- penduliflorum . || مفصليات
(F) podés شعبة من الحيوان تشمل طوائف
الحشرات وكثيرات الأرجل والعنكبوتيات
والقشريات . || فاصولية = فاصولياء = فازول
(L) (Phaseolus) (F) Haricot الأوليان معربتان
حديثاً والأخيرة عن الأديسي . بقلة زراعية من
القرنيات الفراشية تزرع لثمارها ولحباها . وأرجح ان
العرب كانوا يزرعونها ويعملونها صنفاً من اللوبيا اي
انهم ما كانوا يميزون بين هذا الجنس وجنس
Dolichos لأنها متشابهان . وذكر ما يرهوف ان
الأديسي استعمل كلمة فازول وقال انها افريجية
اي Fascolo . || - اسبانية H. d'Espagne



(P. multiflorus) نوع فيه اصناف معرثة
للتزيين خاصة . || - ليمية (P. H. de Lima
(P. lunatus) نوع يزرع في امريكا خاصة ، ويؤكل
حبه أخضر او يابس . || - معروفة او شائعة



استقاني متقطع Hydrarthrosis, intermittent
وهو استقاء مفصلي او انكباب سائل مصلي في
المفصل يحدث من آن لآخر . || (حض) مفصلة



Hinge ما يربط فيما بين المصراع وحلق الباب
ليدور عليه المصراع او غطاء الصندوق او ما يشابه
ذلك . || (فل) منفصل = كم Discontinuu (quan-
(E) Discontinuous (quantity) (F) tité
المقدار الذي يدركه الذهن بواسطة عناصره مثل
العدد ويقابل الكم المتصل وهو من المقولات العشر .
شق (ط) : مفصل ملتحم = ملتصق Ankylosed
Joint . || - ثابت Fixed . || زيت ال - Joint
oil السائل الزلالي = مصل . || - سلتى Tubercu-
culous J. . || التهاب ال - = الحرض
Arthritis . || - المشوه A. Deformans . ||
A. Nodosa . || - العقدي = - - - - -
Gonorrhœal A. = Gonococcal A. . ||
- - - - - النقرسي Gouty A. . || ألم
- - - - - عصاب Arthralgia . ||
- - - - - تثبيت Arthro- . ||
- - - - - ثابت Synarthrosis . ||
- - - - - حقيقي Enarthrosis . || خنزاع ال - = شق
Arthrotomy . || فتح - = استئصال -
Arthrectomy . || الفخذ (الفصل الحرقفي
الفخذي) = ورك Coxa . || مفاصل اللاميات
= ليّة الأمام Knuckles . || فتران ال - (أجام
متحركة داخل المفاصل) Joint Mice . || ما
بين - مفصلي Interarticular . || مفصلي
Arthro- . || ذوات الأرجل المفصليّة (طفليات) Arthro-
podous . || تفصل = تنضيد = نطق الكلام
Articulation .
شم (زر) : فاصل = حاجز Clôture (F)
ما يفصل أرضين متلاصقتين الواحدة عن
الثانية . ويكون خندقاً او حائطاً او سياجاً
او وشياً او اسلاكاً او خلافها . || منفصل
التويجيات او القملات Dialypétale نعمت
التويج الذي تكون تويجاته منفصلة بعضها عن
بعض . فاذا التحمت فالتويج متحد التويجيات
Gamopétale . || منفصلة الكاسيات او
الفصلات Dialysépale ou Polysépale نعمت
للزهرة او للكأس التي تكون كأسياتها منفصلة
بعضها عن بعض . وتخالفاً المتحدّة الكاسيات
Gamosépales . || منفصلات الأصابع Déodac-
tyles احد قسمي الطيور الجوائم ، يشمل معظم
فصائلها ويقسم رتبتيات كمشقوقات المناقير
ورقبات المناقير . || فصيلة Famille في تصنيف
الاحياء . وهي مجمع عليها . والفصيلة جملة أجناس
لها صفات مشتركة . ولا يجوز تسميتها أسرة او
عائلة . || - الأفاعي Vipéridés من الحيات

اطراف عظام التقاء يسمح بالحركة . || - مرتك
Flail joint || المشطي السلامي Metacarpo-
phalangeal jo. || استئصال ال - Arthrec-
Arthritis, polyarti- || التهاب المفاصل
cular . || - العصافية
المفاصل المصابة بداء أصله التحلج الحركي . ||
(م) - المتلس Smooth hinges فرع من علم
الاستاتيكا يبحث في القضبان المتصلة بمفاصل ملس
|| (ط) - الهستيرية Hysterical joints وفيها
تحدث حالة عصبية تحاكي المرض دون وجود آفة
عضوية بها . || (اح) مفصلي Arthropod . ||
روماتزم - Articular rheumatism . || سطح
- Ar. surface . || تفصل كاذب Pseudoar-
throsis يحدث أحياناً بعد الكسر . || انفصال
Separation . || (جغ) ال - الثلجي Calving
انفصال جزء من الثلجة عندما تصل الى البحر .
|| (ط) - تحت المحفظة (الكبسولة) Subcapsular
Separation . || - الشبكية retina انفصال الشبكية الحقيقية من طبقة ظهاريها
الحضبة . || (صو) درجة ال - Aperture (F)
Opening مقدار انقراج العضون اللازمين
لنطق الوحدة التقطية (الفونيم) . ولا انقراج العضون
درجات أدناها اتصالها اتصالاً محكماً يؤدي الى
الأصوات الشديدة او الانفجارية مثل الدال والتاء
والكاف ، ثم يتدرج هذا الانقراج حتى يصل أقصاه
مع أصوات اللين . وهذه الدرجات هي: (١) الصغير
(٢) التفشي (٣) الخفيف (٤) للزدوجة (٥) المائمة
(٦) أصوات اللين . || (جي) فواصل التفخ
Release Joints الفواصل التي تنتج عن
تفخ الصخور بسبب زوال الضغط الواقع عليها .
|| - ريشية Feather J. مجموعات من الفواصل
الصغيرة تشعب على جانب صدع كبير في هيئة
الريشة . || ال - العمدانية Columnar J. بنية
تنشأ عادة في الصخور البركانية مثل البارزات فتشقق
هذه الصخور في كتل طويلة في هيئة الأعمدة يكون
مقطعها العرضي سداسياً في العادة . || - منحرفة
Diagonal J. فواصل يقع متجهها بين متجه الميل
وميل الطبقات التي توجد فيها . || مفصلات
الأذرع Inadunate Crinoids (Inadunata)
رتبة بدائية من الرنقانيات تتميز باستقلال الوحدات
الهيكلية للأذرع من الكأس فيبدو الحد الفاصل
بينها واضحاً . || (اح) المفصليات Arthropoda
شعبة Phylum من الحيوانات اللافقارية لها أرجل
مفصليّة ومنها الحشرات والقشريات والعناكب
والعقارب وغيرها . || منفصل الاسطوانات الوعائية
Dialystely وصف للتركيب الوعائي لبعض النباتات
التريدية والسراخس التي فيها تفتت الاسطوانات
الوعائية الى أجزاء منفصلة يحيط بكل منها بشرة
داخلية وبريسكيل وخشب ولحاء وتكون منتشرة
في النسيج الأساسي . || خياشيم مفصليّة Arthro-
branchia خياشيم مشدقة توجد في القشريات عند
اتصال الزوائد الصدرية بالجسم . || (ل) فصال

الفضيلة استعداد او ملكة او حال مكتسبة بالمران او هي تام تأدية القوة لوظيفتها (٣) يعرف ابن رشد الفضيلة بأنها ملكة مقدرة لكل فعل هو خير من جهة ذلك التقدير او يظن به أنه خير ، أعني المحافظة لهذا التقدير والفاعلة له . ولذلك كانت موجودة لكل فعل يقصد به نحو غاية ما جليل القدر عظيم الشأن . . فضائل رئيسية Cardinal v. théologiques (F) عند أفلاطون : الحكمة والشجاعة والعفة والعدالة (٢) عند المسيحيين الفضائل الرئيسية فضائل لاهوتية (F) وهي الإيمان والرجاء والمحبة (٣) عند منسكيو الفضيلة السياسية v. politique هي إظهار المنفعة العامة على المنفعة الخاصة .

جر (فر) : فضل (مقابل) - *incrément; accroissement* (E) . *Increment* (F) . تفاضلي = معامل - *différentiel = differential* .

شق (ط) : فضلة = بقية = راسب = نقل (مقابل) . *Residuum* (E) . فضلات = بقايا = فئات *Detritus* . تفضيلي = انتقائي = اختياري *Eclectic* .

شم (زر) : فضلات صناعية = فضلات صناعية *Résidus industriels* (F) كالتي تحصل في مصانع السكر والنشا والجمعة وفي الملبات . مد : فضول (مقابل) *Surplus* .

فضا

مع (فض) : فضاء (مقابل) *Space* (E) . الأرض *Terrestrial s.* . القانون *S. Law* . الكواكب *Lunar s.* . ما بعد القمر *Translunar s.* . المجرات *Intergalactic s.* . سلاح فضائي *S. weapon* . الطب *S. medicine* . علم الاحياء *S. biology* . مختبر *S. Laboratory* . الحرب الفضائية *S. warfare* . غرفة *S. cabin* . مركبة *S. Vehicle* .

كوش (فل) : فضاء موهوم *Vacuum, Emptiness* (E) *Vide* (F) الذي يثبت الوم ويدركه من الجسم المحيط يحسم آخر كالفضاء المشغول بالماء او الهواء في داخل الكوز فهذا الفراغ الموهوم هو الذي من شأنه ان يحصل فيه الجسم وان يكون طرفاً له عندهم وبهذا الاعتبار يجعلونه حيزاً للجسم وباعتبار فراغه عن شغل الجسم اياه يجعلونه خلاء فالخلاء عندهم هو هذا الفراغ مع قيد ان لا يشغله شاغل من الأجسام فيكون لا شيء محضاً لأن الفراغ الموهوم ليس بوجود في الخارج بل هو امر موهوم عندهم .

جر (فر) : فضاء = مسافة = مكان = حيز (مقابل) *Espace* (F) .

مص (ط) : أفضية هوائية *Air spaces* (E) تجاؤيف او كهوف يشغلها الهواء . شق (ط) : افضية (مقابل) *Interstices* .

خلايا - *Argentaffin cells* الحلابا التي تصطبغ حبيباتها بأملاح الفضة وهي بطلائية المعدة والأمعاء . جر (فر) : تفضيض (مقابل) *Argenture* (F) . *silvering* (E) . الكهربي - *Ar. (par elec-trolyse = Electrosilvering* . شق (ط) : فض البكارة (مقابل) *Defloration* (E) . فضة غروية *Collargol* . آزونات - *Argenti Nitras* (نترات -) . داء - *Argyria* .

فضل

مص (هـ) : فضل (E) *Increment* الزيادة في قيمة اي مقدار متغير . (جي) الفضلة *Residue* ما تبقى من القرارة او غيرها من الرواسب والمحاليل . (صو) *Diesis* - اسم يطلق على المسافة بين الطنين الصغير ونصف طنين وتساوي $\frac{1}{4}$. (جي) *Residual or Sedentary Deposit* -

قرارة راسب غير قابل للذوبان يبقى في مكانه من الصخر بعد تجويته . فضالة = الراسب *Residue* (R.al d. or Sediment) . (ق) *Gestion - Differentiation* (F) . (اج) تفاضل *Differential of a function* (E) . (هـ) دالة

تفاضل الدالة د (س) هود (س) . حساب *D. calculus* - هو فرع الرياضيات الذي يبحث في المقاضة او المقارنة او الموازنة بين جزئيات كيتين بينها ارتباط بايجاد معدل تغير إحداها بالنسبة الى الأخرى ويسمى معدل التغير هذا بالمعامل التفاضلي

الأول : *First di. coefficient* او بالمعامل التفاضلي ذي المرتبة الأولى : *D. c. of the 1st order* والمعامل التفاضلي ذو المرتبة الثانية : *D. c. of the 2nd order* هو المعامل التفاضلي الأول للمعامل التفاضلي ذي المرتبة الأولى وهكذا . التفاضيل *Devidendo* (في الكشاف) هو اعتبار فضل المقدم على التالي او فضل التالي على المقدم الى المقدم او الى التالي فمثلاً : $\frac{a-b}{c}$ نصير بالتفاضيل $\frac{a}{c} - \frac{b}{c}$

التالي $\frac{a-b}{c}$ (شرحه) . *D. and componendo* هو اعتبار فضل المقدم على التالي او التالي على المقدم الى مجموعها مثل $\frac{a-b}{c}$. *D. and invertendo* هو اعتبار

الحاصل من عكس التفاضيل مثل $\frac{a}{c} - \frac{b}{c}$ (قياساً على ما ورد) . (اج) الفضلات *Waste Products* . (مر) فضالات شحمية *Lipoid deposits* . كيسية *Cystoid d.* . (ق) الفصولي *Gérant* (F) كوش (فل) : فضيلة *Virtue* (E) *Vertu* (F) .

(١) هذا اللفظ في العربية يعني الزيادة اي وفرة في النفس ويعني أيضاً المزبة وفي اللاتينية يدل على القوة البدنية او المعنوية وقد انحدر هذا الاستعمال الى الأوربية الحديثة فيقال بالفرنسية مثلاً *La v. dor-mitive de l'opium* (F) ويراد ما الأفيون من مزبة او خاصية او قوة منومة (٢) عند أرسطو

H. commun. Phaséole (P. vulgaris) الشائمة ولها أصناف اي ضروب زراعية كثيرة . جر (فر) : يفضيل (مقابل) *détacher* (F) . *virgule = decimal* (E) . فاصلة (ج : فواصل) *point comma* . (س) - (ج : فواصل) *Articulation* (F E) . *Abscisse=A.sa* . مفصل *Charnière* (F) *Hinge* (E) . مفصلة *détacher (se)=to become detached* . تفصيل *détails = details* . شي (ث) : فاصل = بون = فرجة (مقابل) *Intervalle* (F) . فاصلة *Listel* بين نائتين



زخرفيتين . فصيلة = زمرة *Famille* . مع (تب) : الفاصل = حكم ثان *Umpire* (E) . الفاصول = مساعد الحكم *U.* . فصل الزفت *Deasphalting* . - الشمع *Dewaxing* . (فض) سرعة الانفصال *Separation* . *velocity* .

فصم

مص (اح) : انفصام *Abstriction* (E) تستعمل عادة في حالة انفصام الجراثيم المتسلسلة من الخيوط الفطرية اذا تحصر الخيط قرب قمته وتقلصت القمة تدريجياً حتى تنفصل مكونة الجرثومة (البوغ) سمي هذا انفصاماً وتتتابع هذه العملية فيتكون في طرف الخيط سلسلة من الجراثيم (الأبواغ) .

جر (فر) : مفصام (مقابل) *disjoncteur* = *disjonctor; circuit breaker* . للأصغري *d. à minimum = mi. c.b.* . للأعظمي *d. à maximum = max. c. b.* . مبطناً *d. retardé = delay-action* ci. b.

فضج

شق (ط) : انفضاج *Transpiration* (E) تعرق . فضض

شي (ث) : فض *Déceller* (F) فض الخاتم او الرسالة ، وتطلق على ما هو محتوم . فضة = نقد *Argent* . فضيات *Argenterie* أو اتي الفضة . تفضيض = نمويه *Argenture* موه الشيء طلاه بذهب او فضة .

مص (ق) : فض تجهيز السفينة *Désarmement* يقصد به حالة انصراف الملاحين من العمل في السفينة بعد وصولها عند انقضاء رحلتها . (ك) فضة *Silver* (E) عنصر معدني ثمين وزنه الذري ١٠٧,٨٨٠ وعدده الذري ٤٧ كثافته ١٠,٥ وينصهر عند درجة ٩٦١ م . - الحية *Argentum vivum* اسم قديم أطلق على الزئبق . التسمم بال- *Argyria* . التفضيض *Argyria* . (ط) ألياف مستفضة *Argyrophil fibres* وتطلق على ألياف النسيج الشبكي لاصطبغها بالفضة .

والمبادئ جبليّة وموجودة في النفس وجوداً حقيقياً او كجهد قوى واستعدادات سابقة على التجربة .
 || (ط) فطرية « مادورة » = قدم « - »
 Maduromycosis وهو تورم مزمن يصيب القدم عادة سببه فطر شعاعي . || - الخاطئية
 Mucormycosis فطرية سببها فطر من جنس الخاط « ميوكر » يصيب الرئة عادة . ولكن قد ينتقل منها خراجات في مختلف الأعضاء .

شق (ط): فطر (مقابل) Fungus « pl. Fungi or Fungues » (E) .
 «Fungus» . دا « - » Mycosis . || مبحث الفطور Mycology . فطري = خلقي Native . || - = - = - = سلقني Inherent . || - = - = - = Instinctive . || - الشكل Fungiform . ||
 فطرة = غريزة Instinct .

كوش (فل): فطري (F) Inné (E) Innate عند ديكارت يقال هذا المصطلح على وقائع الشعور والتجربة الباطنة والصور الأولية للمعرفة . || فطرة سليمة = Common sense = Bon sens .
 جر (فر): الفطر (البكتريا) كما يظهر بالميكروسكوب الكهربي Bactériophage vu par le microscope électronique = B. shown by electron mi.

فطم

مص (ط): التفطيس (E) Overlaying الموت الناتج عن الضغط على الصدر والبطن .

فطم

شم (زر): فطام (F) Sevrage انتقال اولاد الحيوان من الرضاع الى أكل العلف .
 شق (ط): فطام (مقابل) (E) Ablactation .
 || يفطم Wean .

شي (ث): فاطمي (مقابل) (F) Fatimide .

فعل

كوش (فل): فعل (F) Acte (E) Act (١) هو الهيئة العارضة للمؤثر في غيره بسبب التأثير أولاً كهيئة الحاصلة للقاطع بسبب كونه قاطعاً وفي اصطلاح النحاة ما دل على معنى في نفسه مقترن بأحد الأزمنة الثلاثة وقيل الفعل كون الشيء مؤثراً في غيره كالقاطع ما دام قاطعاً . (٢) (من الأجناس العشرة) وهو نسبة الجوهر الى أمر موجود منه غير قار الذات كاللتسخين والتبريد . (٣) عند تواما الأكويني « الفعل فعلان : أحدهما ما يستقر في الفاعل (اي قار) (F) Immanent كالابصار والتعقل ، والثاني ما يتعدى الى خارج (اي متعد) Transitif كاللتسخين والقطع . || - منعكس Reflex action = Acte réflexe حركة بسيطة غير مكتسبة يقوم بها عضو حركي او غددي بطريقة ثابتة وبدون اختيار رداً على تنبيه عضو حسي . ويقول يوسف مراد انه لا يمكن ان نشاهد في اي كائن حي ذي جهاز عصبي فعلاً منعكساً ينطبق عليه هذا التعريف . فالواقع ان الفعل المنعكس ليس عنصراً قائماً بذاته ولكنه يندمج عادة مع أفعال أخرى تؤدي جميعاً وظيفة مشتركة . || فاعل (E F) Agent (١) في المتافريفا: علة « واما الفاعل فانه اما علة للصورة

بعضهم بمصر «مرض البياض الزغبي في العنب» . ||
 - الكبيد = كبيد الثور .
 Fistuline hépatique .
 Foie-de-bœuf (F) Fistulina hepatica (L)
 الثانية مترجمة . فطر من الدعاميات يؤكل ويسمى ايضاً بالفرنسية ما ترجمته لسان الثور . || - النخر = القروح (L) Nectria جنس فطور من الزقيات .
 || قطريات = علم الفطور (F) Mycologie علم الفطور او الأفطار وهي من النباتات اللازهرية واسمها بالفرنسية Champignons . || ممرض فطري Mycose اسم شامل يطلق على كل مرض سببه فطور مجهرية . || مرض الرئة - M. pulmonaire . || ممرض المعى - M. intestinale . || مفضرة Champignonnière مزرعة الفطر يُزرع فيها الفاريقون الزراعي . || (زج) الجندُر الفطُر Mycorrhize (E) Mycorrhiza (F) (أ) ظاهرة تشارك قد يكون تكافلياً ولكنه لا يكون على الأقل تطفلياً بين جذر نبات أخضر او جذموره وبين الفطر . (ب) تكوين بنبي ينتج عن حصول امتزاج بين الجذر المحوّر ونسيج الفطر . وتتميز بثلاثة أنماط من البنات المذكورة وهي :
 اولاً . الجندُر الفطر الخارجي ، وذلك عندما تؤلف خيوط الفطر نسيجاً متراص الأجزاء يحيط بطرف الجذر وينفذ الى حد ما بين خلايا القشرة .
 ثانياً : الجندُر الفطر الداخلي ، وذلك عندما تكون خيوط الفطر جميعاً داخل نسيج القشرة وينفذ معظمها الى الخلايا وتنمو في الأعم بين تلك الخلايا .
 والظاهر ان الفطور المذكورة هي من رتبة الفطور الأشنية « الفطور الطحلبية في مصر » . ثالثاً : الجندُر الفطر الخارجي الداخلي : هو الذي تجتمع فيه خصائص النمطين السابقين . || - الكاذب pseudo M. = Ps. - my. جذر فطر باطل يكون فيه الفطر طفلياً على الجذور .
 مص (اح): فطر (E) Fungus . || - جستيرية = بطنية Gasteromycetes قسم من أقسام الفطريات . || - جلدي Dermatophyte, Dermophyte وتطلق على فطر تتطفل على جلد الانسان او الحيوان . || (ط) - شعاعي Ray fungus وهو نوع من الفطر يتجمع بشكل أشعة . || - الشعري الينوعي Grenethrix fungi . || - المحجني الفرفيري Claviceps purpurea وهو فطر الجويدار الذي يستخرج منه الإرجوتين . || (اح) آكلات - Fungivorous حيوانات او نباتات تتغذى من الفطر . || فطيرة (ج. فطُر) Fungus (pl. fungi) قسم من أقسام النباتات الثالوسية خالية من البخضور تعيش متطفلة او مترمة وأحياناً متكافلة . || (فل) الفطرة السليمة (E) Common sense (F) Bon sens استعداد لاصابة الحكم والتمييز بين الحق والباطل وهي مرادفة للعقل عند ديكارت . || (اح) الفطري (E) Fungoid . || - نسبة الى للفطر . || - الشكل Fungiform = fun- gus-like . || (فل) الفطرية Innéisme (F) Innatism (E) مذهب من يقولون إن الأفكار

فطر

شم (زر): فطر = فطر (F) Champignon اسم جنس واحدته فطيرة والجمع قياساً افطار وفطور والثانية



أشهر . وطائفة الفطور تقسم في علم النبات أربع رتب وهي الدعاميات والزقيات والبصبيات والمخاطيات . وفي كل منها فصائل وأجناس وأنواع عديدة . || - الأرومة (F) Rhizoctone (L) Rhizoctonia جنس فطور تقتك بأروم بعض النباتات المزروعة فتلتفها . || - البنفسجي (R. violette (R. violacea) . || - الأزرق (Tricholoma nudum) Pied-bleu فطر يزرع ويؤكل . || - الاسوداد او القتام = ديلافية الجبوب (L) Dilophia graminis فطر مجهري يضر بسنايل الحنطة وبعض النجيليات فيولد فيها المرض المسمى (F) Mélanose وهو مرض القتام او الاسوداد . || - البين (Hemileia vasta (L) trix فطر مجهري طفيلي من الشقيراتيات يصيب ورق البن . || - تعمقن الجذور Dematophora necatrix فطر مجهري طفيلي يعيش على جذور شجر الفواكه . || - الجذور العسلي Armillaria mellea فطر مضر من فصيلة الفاريقونيات . || - الدابرة Claviceps جنس افطار مجهرية تركب الشيلم ابي السلت وتولد فيه مرض الدابرة المسمى (F) Ergot du seigle .
 واهما النوع التالي . || - الدابرة الارجواني (L) C. Purpurea نوع مضر من فطر الدابرة . || - الساق Ophiobolus جنس فطور مجهرية مز الزقيات تصيب سوق الحنطة وغيرها في أسافل فتولد فيها مرض الساق . || - ساق الزرع (L) O. graminis . || - الصدا الأبيض (F) Cystopus candidus (L) blanc فطر مجهري طفيلي من فصيلة العسليات . يحدث في الكثر تب والفت والفجل وغيرها مرضاً يسمى الصدا الأبيض (F) Rouille blanche . || - الصوفان (F) Amadouvier ou Polypore am. (L) Boletus ignarius ou Polyporus ig.) فطر من فصيلة السليات يستخرج منه الصوفان . || - عسنة البطاطس (L) Phytophthora infestans فطر مجهري طفيلي من رتبة الفطور البيضية وفصيلة العسليات يفتك بالبطاطس فيولد فيه ما يسمى في مصر اللفحة المتأخرة وعفن البطاطس . || - عفونة الكثرم (F) Peronospora ou Plas- mopara viticola فطر مجهري طفيلي من فصيلة العسليات يولد في الكرم المرض المسمى عفونة الكرم وبالفرنسية (Mildiou de la vigne) وسماء

الوسائل الخاصة بالتبريد وبحيث يتبنى العمل بالتحفلات الانشطارية المتولدة فيه دون ان يخشى من أخطارها الجسيمة . || - عالي التدفق High-flux r. يكون فيه معدل الانشطار في وحدة الحجم كبيراً . || - عالي درجة الحرارة H. tempera- ture r. تكون درجة حرارته كافية بتوليد القدرة بكفاية يعتمد بها عملياً . || - متجانس Homo-geneous r. تخلط فيه المواد القابلة للانشطار بالمهدى بحيث تنتشر النيوترونات فيه انتشارها في جسم كأنه متجانس الأجزاء او تجعل المواد القابلة للانشطار فيه أجزاء صغيرة بالقياس الى المدى الوسط للنيوترونات وذلك في حالة عدم وجود مهدى في المفاعل . || - متغاير Heterogeneous r. تجعل فيه المواد القابلة للانشطار والمهدى أجزاء صفراً منفصلة توزع على هيئة هندسية منتظمة بحيث تنتشر النيوترونات فيها كأنها تنتشر في جسم غير متجانس الأجزاء . || - متوسط Intermediate r. يغلب ان يكون الانشطار فيه بفعل النيوترونات المتوسطة . || - 'محول' Convertor r. هو مفاعل يستعمل فيه وقود من نوع معين فيتولد فيه وقود من نوع آخر ، مثاله مفاعل وقوده اليورانيوم ٢٣٥ يتولد فيه بلوتونيوم من اليورانيوم ٢٣٨ . || - مولد Breeder r. يقال بصفة عامة لمفاعل يستعمل فيه وقود من نوع معين فيتولد فيه وقود من النوع نفسه ، مثاله مفاعل وقوده البلوتونيوم يتحول فيه اليورانيوم ٢٣٨ الى بلوتونيوم ، ويطلق الاسم على التخصيص اذا كان الوقود الجديد المتولد في المفاعل أكبر مقدراً من الوقود الأصلي المستنفذ فيه . || (فل) انفعال (F E) Emotion يطلق على الظواهر الوجدانية بوجه عام كاللذة والألم ويقابل الإدراك والنزوع . وقد يقصر على الانفعالات الشديدة التي يصحبها توقف او حركة كالخوف والحب . || (م) - Strain (E) هو النسبة بين التغير الذي يحدث الإجهاد في أبعاد الجسم الى أبعاده الأصلية . || - المطاوع Plastic s. هو التغير الذي يحدث من تأثير إجهاد على جسم مطاوع . || (اح) التفاعل Interaction . || (ك) - Reaction اي تغير كيميائي في مادة واحدة او أكثر . || - ريمر Reimer's r. تفاعل كيميائي يستخدم في تحضير الألدهيدات الفينولية بتأثير الكلوروفورم في الفينولات في محلول قلوي . || - فريدل وكرافت Friedel and Craft's r. تفاعل يستخدم لتحضير بعض المركبات العضوية الأورماتية باستخدام كلوريد الألومنيوم اللاماني على أنه عامل حفاز . || - فيتج Fittigs r. طريقة تستخدم في تخليق المركبات الأيدروكربونية ذات الوزن الجزيئي الكبير من مركبات أيدروكربونية أبسط منها . || - الكربيل أمين Carbylamine r. تفاعل ينتج من تسخين الكلوروفورم ومحول أيدروكسيد البوتاسيوم الكحولي مع اي أمين أولي ويستعمل لتمييز الأمينات الأولية مع الأمينات الأخرى . || - كليزن Claisen r. تفاعل يستخدم لتحضير استرات

التأثير على الصخور بواسطة المنبثات الصهارية الفنية بالمياه الحارة ومنها الرواسب الحرمائية Hydrothermal Deposits . || (ق) - ضار F. Fait dommageable (F) . || - الغير Action d'un tiers . || (ط) - المنعكس reflex (E) تأدية وظيفة او حركة عضلية قسرية بدفعة من مركز عصبي استجابة لتنبه مرسل من محيط هذا المركز . || (حض) فاعل Labourer من يقوم بالأعمال التي لا تحتاج الى مهارة مثل : الحراثة او رفع الأحجار . || (ط) - Agent ما يحدث تأثيراً في غيره حياً او جماداً . || (فل) - Actif (F) Active (E) ما له قدرة على الفعل ويقابل منفعل Pas-sif (F) . || - فعال Efficacious, (F) Efficace (E) Effective (E) . (١) بوجه عام ما يحدث أثراً . (ب) يطلق بوجه خاص ، على العلة الفاعلة والسبب المحدث للأشياء . || (ك) - Reactive (Active) صفة للمادة شديدة التفاعل . || (فل) عقل - Actif (Intellect) (F) ويسمى ايضاً I. agent مصطلح وضعه شراح أرسطو ويراد به عند فلاسفة الاسلام العقل العاشر . || فعلي (F) Actuel (E) (١) حاضر وموجود في اللحظة التي يتحدث فيها . (ب) حقيقي او واقعي في مقابل غير الحقيقي والظاهر . || (هـ) فاعلية = نشاط Activité = A. Ty كل عملية عقلية او بيولوجية متوقفة على استخدام طاقة الكائن الحي . ٢. كل عملية عقلية او حركية تمتاز بالتلقائية أكثر منها بالاستجابية . || علة فاعلة - Efficente (Cau- se) = E. nt (c.) العامل المباشر في إحداث أثر او معلول ما . || (الك) مساعمة الخرج الفعالة Effective output admittance (E) المركبة الجيبية لتيار الخرج على المركبة المناظرة لجهد الخرج . || - الدخّل ال- E. input ad. خارج قسمة المركبة الجيبية لتيار الدخل على المركبة المناظرة لجهد الدخل وهي مقلوب معاوقة الدخل الفعالة . || معاوقة الخرج ال- E. output impedance خارج قسمة المركبة الجيبية لجهد الخرج على المركبة المناظرة لتيار الخرج . || - الدخل ال- E. input i. خارج قسمة المركبة الجيبية لجهد الدخل على المركبة المناظرة لتيار الدخل وهي مقلوب مساعمة الدخل الفعالة . || (طن) مفاعل Reactor ويقال : مفاعل نووي Nuclear r. جهاز يحدث فيه الانشطار النووي المتسلسل ويستمر حدوثه فيه من تلقاء نفسه وتتخذ فيه الوسائل الكفيلة بإيقاف فعله والتحكم فيه . || - بحوث Research r. مفاعل يصمم خاصة لاستعماله كجهاز لتوليد الإشعاع الجيمي والنيوترونات وما إليها . || - دوار Circulating r. مفاعل تتحرك المادة القابلة للانشطار فيه حركة دورانية في قلب المفاعل . || - سريع Fast r. يتوقف الانشطار فيه بصفة أساسية على النيوترونات السريعة ولا تكون التهدئة فيه إلا قليلاً . || - صفر القدرة Zero-power r. يكون فعله على مستوى منخفض من القدرة بحيث يستغنى فيه عن

وحدها او للصورة والمادة ثم يصير بتوسط ما هو علة له منها علة للمركب . (٢) في علم الأخلاق : الموجود العاقل الحر المسئول عن أفعاله من حيث هو خاضع للقانون الخلقى . (٣) في الفيزياء : قوة معتبرة كأنها نوع خاص من الطاقة مثل الضوء والكهرباء والحرارة . || فاعلية علة = Efficace causality Cause ef. ندل عليها بقولنا « كل ما يظهر للوجود فله ظهوره علة » . وهذا أدق من قول القائلين « لكل معلول علة » فان لفظ « المعلوم » يتضمن معنى العلة . || متبادلة I. me Interactionism = . احدى النظريات المفسرة لصلة النفس بالجسم وهي تقول بالتأثير المتبادل بين النفس والجسم المتحدنين في التركيب الانساني . || تفاعل Communauté (F) عند كانط احدى مقولات الاضافة وهي تعبر عن العلاقة بين الجنس وأنواعه ويكون الحكم عندئذ شرطياً منفصلاً . || - Reciprocity = Ré. té - الاصطلاح الأفرنجي مرادف لكلمة Communauté (F) التي يستخدمها كانط كاحدى مقولات الاضافة . || انفعال Affect = Affection عند سينوزا الانفعال الذي هو الذي يزيد قدرة الجسم على الفعل او يقلل منها . || - Emotion = E. (١) حالة نفسية وجدانية قوية مصحوبة بتغيرات فيولوجية سريعة وبحركات تعبيرية تقسم بالوضوح والعنف . والانفعال ينشأ من اعاقبة فجائية لرغبة قوية او ارضاء غير متوقع لهذه الرغبة . (٢) يجب التمييز بين الصدمة الانفعالية (F) -choc e. وهي لا يدوم أثرها وبين الاتجاه الانفعالي او العاطفي -e. senti- ment الذي يدوم أثره . على ان الفرق بينها ليس جوهرياً بل كياً . || - Passion = P. (١) (من الأجناس العشرة) وهو نسبة الجوهر الى حالة فيه . (٢) استعمل ديكارت هذا اللفظ للدلالة على جميع عواطف النفس كالخوف والكراهية والفرح والحزن والترجي والحوف ولكن «الانفعال» لم يعد يستعمل الآن الا للدلالة على الميول الحادة المتطرفة ومثلها الغضب او الميول القوية الزمنة ويمثلها البخل . || انفعالي Affective = Affectif = (١) صفة خاصة باللذة والألم وسائر الانفعالات . (٢) ذاكرة انفعالية (F) -e. mémoire تسترجع الذكريات مصحوبة بشحناتها الوجدانية . مص (فل) : فعل (E) Act (F) Acte (أ) لغة : الحدث والعمل والحركة . (ب) سيكولوجياً : حركة صادرة عن الكائن الحي لتحقيق غاية . والأفعال ارادية وغير ارادية . (ج) فلسفياً : اصطلاح أرسطي يذكر أحياناً مقروناً بالقوة ويراد به : ١. استعداد وتهيؤ . ٢. تحدّد وتحقق . ٣. تمام وكمال . ثم انتقل الى الفلسفة الاسلامية والمسيحية . ومنه فعل محض (F) -e. pur ويراد به الله عند أرسطو . || (هـ) - Action (E) هو القوة التي يضغط بها جسم على جسم آخر مرتكز عليه . || (ك) - التماس Contact a. اصطلاح أطلقه متشلر لتوضيح أثر بعض المادة المساعدة . || (ج) - الحرمانى Hydrothermal A. هو

di.ic s.

- شق (ط) : فعل = عمل = تأثير (E) Action . ||
 - منعكس Reflex a. Active . || فاعل Active . ||
 فاعلية = فعالة = نشاط Activity . || فعال =
 تابع Heroic . || - = منشط Activator . ||
 تفاعل = ارتكاس Reaction . || - الاستحالة
 . R. of Degeneration . || إنفعال Emotion .
 || إنفعالي Emotional . || منفعل Passive . ||
 احتقان - P. congestion . || حركات منفعة
 . P. immunity - P. movements . || مناعة
 مع (سر) : فاعلية (مقابل) Activity . || فعال
 Active . || افعل = أفعالاً Activate . || (فض)
 محرك تفاعل Reaction motor . || محفز -
 . R. engine . || وقت - R. time . ||
 مد : فعل (مقابل) Act . || فاعل Active . ||
 منفعل Passive . || انفعالي Passif . ||
 تفاعل انضمام أو تضام Additive reaction (E) . ||
 - معتدل Neutral r. .

فعا

شم (زر) : أقمى (L) Vipera (F) Vipère



جنس حيات سامة من فصيلة الأفاعي . || زهرة
 الأ - Vipérine (Echium) الاسم العلمي من
 Echis اليونانية اي الأقمى . جنس زهر من الفصيلة
 الجديبية . || - الأقرطشية = حبشية
 الأفاعي V. de Crête ou Herbe aux vipères
 (E. creticum) .

شي (ث) : اقموان (F) Anguipède انسان أقمى
 شخص خرافي له ذنب الأقمى .

فعر

شم (زر) : فاعرة (F) Clavaler ou Fagarier
 Xanthoxylum ou Zanthoxylum الفرنسية
 الثانية من فاعرة العربية . والفاعرة تطلق على
 أنواع من هذا الجنس . وكنت في الطبعة الأولى
 سميتها بمعنى الاسم العلمي اي « صفراء الحشيش »
 ولكن اطلاق اسم الفاعرة على هذا الجنس تعميماً
 أصح . ويظن ان النوع الذي سماه ابن سينا « فاعرة »
 هو Xirhesta D. C. وهو من التوابل له طعم
 الفلفل . جنس شجر للتزيين من الفصيلة السذابية .
 || - فلفل (F) Z. piperitum . ||
 (L) . || - مرآنية الورق (I) . ||
 frêne (F) Z. fraxineum (L) .

شق (ط) : تفاعر = مفاعرة (مقابل) Anasto-
 mosis (E) .

فضم

مص (اح) : تفاعم (E) Anastomosis ويوصف
 به التواصل او الالتحام الطبيعي لهيايات عروق

e. piezo-الكهرضغطي (F) e. d'écran =
 = électrique (F) = Pi. el. ic e. (E)
 || - éléctrophonique = el. ic e. كهروضوئي . ||
 e. photoélectrique = ph. ic e. كهروضوئي . ||
 e. p. nucléaire = nu- كهروضوئي نووي . ||
 e. magnéti- مغناطيسي clear ph. ic e.
 . que = ma. ic e. - - للتيار الكهربائي
 e. m. du courant électrique = ma. ic e. of
 e. d'ion مشترك الأيون - à el. ic current
 . commun = e. of common ion . || الحرارة
 على الأيض e. de la chaleur sur le métabo-
 e. de la pression sur le métabo- المطلق على تغيير الحالة
 le changement d'état = pressure e. on
 change of state . || - - - في نقطة الغليان
 e. de la p. sur le point d'ébullition = pr.
 e. du gaz = e. on boiling p. - الغاز . ||
 . gas e. - المواد المذابة في نقطة الانصهار
 e. de substances dissoutes sur le point de
 fusion = dissolved su. e. on melting point
 || - e. de climat = e. of cl. te المناخ
 المفاعيل Réacteur = reactor . || -
 R. calorifique (thermique) = الحراري
 R. générateur = المولد thermal r.
 Réactance = re. المفاعلة breeder r.
 . R. inductive = In. re. الحثية . ||
 Réactance de masse = شبة الكتلية . ||
 R. acoustique = الصوتية mass Re.
 R. transitoire = العابرة . || a. cal r.
 R. équiva- المكافئة . || transitory r.
 R. lente = eq. nt r. - الميكانيكية
 R. mécanique = mechanical r. - الوسية
 R. capacitive = ca. r. - الصلادة
 R. de dureté = stiffen r. - وحده
 R. de l'unité de surface = unit- السطح
 area r. || مفاعيل قابلة للانعكاس re-
 effets re- || المفاعيل المتأخرة
 effets retardés de radiation = للاشعاع
 delayed ra. e. || التفاعل الكيميائي
 Réaction ou acion chimique = chemical
 R. en chaîne - التسلسل re. or ac.
 R. nucléa. re = nu- النووي = chain r.
 R. de plutonium - البلوتونيوم clear r.
 R. d'échan- التبادل الكيميائي = pl. r.
 || ge chimique = chemical exchange r.
 R. alpha neutron = al. ne. r. - الفانيوترون
 R. - نيوترون - بروتون = (ن ، ب) R.
 neutron-proton (n, p) = n. pr. r. || إنفعال
 d. déformation = strain - الدائم . ||
 permanente = permanent s. || - التشعيب
 . d. due au flambage = buckling s.
 . d. due à la traction = tensile s. - الشد
 d. diélectrique = - العازل = تغير - ||

حامض الأستيتوكليك وينسب الى كلزين . ||
 - كيميائي Chemical r. الأصل في معنى هذه
 الكلمة ان تفعل مادة في مادة فيتغير تركيبها
 الكيماوي . وقد يطلق على أي تغير كيماوي يحدث
 في مادة ومواد بالحرارة او بالكهرباء او ما شابهها
 (ط) . || - شولتر شارلتون Schultz Charlton r.
 ويستعمل في الكشف عن الحمى القرمزية . ||
 - فيدال Widal r. تلازن جراثيم التيفود او
 نظائرها عند إضافة مصلى مريض بالتيفود إليها
 بسبب وجود أجسام مضادة نوعية بالمصلى . ||
 - هوبكاليث Hopcalite r. والهوبكاليث مزيج من
 أكاسيد المنجنيز والنحاس والكوبلت والفضة
 لكشف أول أكسيد الكربون . || - هر كسيمر
 في الزهري (السلس) Herxheimer syphilis r.
 هو ازدياد حاد في النسيج التفاعلي الزهري
 (السلسي) فإذا كان هذا في موضع حيوي كالخ أو
 حول غخراج الشرايين الإكليلية في الوتين (الأورطي)
 نشأت عن ذلك أعراض مخطرة قد تكون قاتلة
 وينشأ هذا التفاعل في أثناء علاج السلس المزمن .
 || نموذج - شبه الفصام Schizoid r. type عدم
 تجانس استجابة الشخصية تجاه مؤثر معين . ||
 التفاعلات الحلية لنقل الدم Hemolytic transfu-
 sion r. s وتحدث بسبب اختلاف الجوامع الدموية
 طول اختزان الدم المنقول . || - خافضة للحرارة
 Endothermic r. صفة للتفاعلات التي يسحبها
 انخفاض في درجة الحرارة . || (ك) - دورية
 Cyclic r. تفاعلات متتالية تنتهي بالعمل المساعد
 الى حالته الأصلية . || (ط) - رافعة للحرارة
 Exothermic r. المصحوبة بارتفاع في درجة
 الحرارة . || (مر) حركة انفعالية Passive
 movement . || مقاومة - P. resistance . ||
 احتقان فاعلي Active congestion . || حركة
 فاعلية A. movement . || (ك) الفعالية Potency
 هو قوة تأثير المادة للحصول على نتائج خاصة مثل
 فعالية الدواء . || المفاعلات الكيميائية Chemical
 reagents مواد كيميائية شائعة الاستخدام
 يستخدمها الكيماوي عادة في التحليل والكشف . ||
 يفعل في To act on هو أن يؤثر الشيء في الشيء
 تأثيراً كيميائياً . || يتفاعل React, to يؤثر في مادة
 أخرى . || (ط) مفاعل Fabricated . || (صو)
 حالة المفعولية Accusatif (F) Accusative (E)
 حالة نحوية في الاسم تزيد الحدث تحديداً . ويقع
 هذا في العربية على أكثر المفاعيل .
 جر (فر) : الفعل (مقابل) Action (F E)
 - إشعاعي (E) A. radiométrique (F) Ra. ic a.
 . || رد - Réaction = re. - - - ذو =
 فعال Réactif = re. ve . || شعري Action
 . capillaire = Capillary ac. || فعال -
 efficace = efficacious, effectual, مجدي
 efficient . || فعالية efficacité = efficiency
 effet pelliculaire = skin الجلدي . ||
 effect . || - الجير ومغناطيس e. gyro-magné-
 tique = gy. ic effect . || - الحثي

Spon- . || انزلاق الفقرات = العمود الفقري -
 dylosthesis . || فقري Vertebral . ||
 E. Column - عمود .
 Voussoir (F) : شي (ث) : فقرة العنق (مقابل)
 . || فقرات القوس Claveau حجارة القوس او

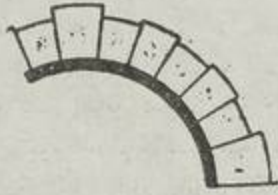

العقد في البناء .

شق (ط) : فقاعة (مقابل) Bulla (E) . ||
 - مائة . Bleb = bu . || فقاع الأطراف
 Pompholyx داء جلدي . || داء - Pemphigus
 . || - افرنجي P. Syphiliticus . || - شائع
 - اعتيادي P. Vulgaris . || - الوليد
 Neonatorum .

جر (فر) : فقاعة هوا (مقابل) Bulle d'air (F)
 Air bubl (E) .

شي (ث) : فقاعة = فقاعة Soufflure (F)
 تجويف او انتفاخ بسيط في المدن او الزجاج من
 أثر النار . || فقاعة Cloque .

مص (ط) : الفقاعي (مقابل) Pemphigus (E)
 مع (فض) : تفتح (مقابل) Ebullism .
 مد : فقعي (مقابل) Fongoise (F) .

شم (زر) : فقمة = عجل البحر Phoque (F)



Phoca (L) جنس حيوانات لبونة مائية من
 الفصيلة الفقمية تكثر في البحار الشمالية . ||
 فقميات Phocidés (F) فصيلة حيوانات لبونة
 مائية من رتبة زعنفيات الأقدام منها الفقمة .

مص (ق) : الفقه La doctrine (F) . || فقيه
 Jurisconsulte. docteur .

فكتورية

شم (زر) : فكتورية Victoria (L) جنس
 نباتات من الفصيلة النيلوفرية يكثر في الأنهار
 الكبار في البرازيل . || ملكية V. regia
 نوع نبتة عظيمة الورق ربما يبلغ قطر ورقها مترين
 وربما وقف عليها صي فاحتلمت .

فكر

كوش (فل) : فكرة او معنى Idea (E) Idée (F)

. ic l . || - بالامتصاص P. par absorption
 . ab l . || - في الأرسال P. de transmission
 . = Tr l . || - التوتر P. de tension = drop
 . in voltage, l. of pressure . || - العازل
 . P. diélectrique = die. ic l . || - الانكسار
 P. de réfraction = Re. l .

شم (زر) : فقد الإلقاح = التناسل Apogamie
 (F) فقدان خاصة التناسل الشقي في بعض النباتات او
 في بعض اطوار حياتها اي حصول صي جديد دون
 تلاقح الأمشاج .

فقر

مص (اق) : الفقر Pauvreté . indigence (F)
 Poverty (E) حالة من لا تكفيه موارده . ||

(مر) - الدم = انيميا Anaemia (E) . ||
 - الويل الحديث أزفة شبكية An. perni-
 cious causing retinal haemorrhages . ||

(ق) المتقتر Appauvri . || فقرة Sub-
 section, paragraph (E) P. phe (F) (مر)

- Vertebra (E) . || (اح) - تجمية
 Astrospondylous وتطلق على الفقرة التي يحتوي

جسمها على تكلس نجمي كما في الأسماك الغضروفية
 . Thoracic Vertebrae الفقار الصدري . ||

- العنقي Cervi- Sacral or Caudal V. . ||
 - العنقي Cervi- Sacral or Caudal V. . ||

القطني Lumbar V. . || (ط)
 الفقارة القاعدية Basilar Vertebra الفقارة القطنية

السفلى . || انزلاق فقاري Spondylolisthesis
 كما يحدث في انزلاق الفقارة الحامسة القطنية عن

العجز . || (اح) الفقاريات Vertebrata . ||
 - Invertebrata اللا

تم (زر) : فقتر الدم Anémie (F) عدم كفاية
 الدم اما من حيث مقداره او من حيث تركيبه

وسببه اما مرض كالسل او دود في المعدة او الأمعاء
 . فقر = فقارة Vertèbre ج فقتر وفقر

وفقر . هي الاسطوانة العظيمة الصغيرة التي
 يتألف منها العمود الفقري في الفقاريات . ||

فقاريات = فقريات Vertèbrés أم شعبة في
 الحيوان . تشمل الحيوانات ذوات الفقار وهي خمسة

طوائف : السمك والضفادع والزحافات
 والطيور والثدييات . || لافقاري = عديم الفقار

Invertébré الحيوان الذي لا فقار له . واللافقاريات
 هي الأوالي والاسفنجيات والمجوفات والشوكيات

والدوديات والرخويات والمفصليات .
 شق (ط) : فقرة Spondyle = Vertebra . ||

(E) التهاب Spondylitis . || - المشوه
 S. Deformans . || فقر دم Anaemia =

Anemia . || - بنقص الأصبغة Hypo-
 chromic a. . || - تالي Secondary a. . ||

- خبيث Pernicious a. . || - خفي
 المنشأ Idiopathic a. . || - ذو خلايا

منجنية Sickle-Cell a. . || - لا تصوري
 . Essential a. . || - أساسي Aplastic a. .

- موضعي = فاقة دم مؤقتة Ischæmia . ||

اوراق النباتات او الارعية اليتوية او الارعية
 الدموية او الحيوط الفطرية عند التزاوج .

شم (زر) : مفاغمة = قفاغم Anastomose (F)
 اصطلاحاً . وقال بعضهم تقضم وهي لم ترد .

ووجدت مؤلفي الترك يستعملون المفاغمة هنذ نحو
 اربعين سنة . والفرنسية من كلمة يونانية بمعنى اتحاد

فمين . امتزاج وعامين نباتيين بأن يفنى الغشاء الذي
 يفصل أحدهما عن الثاني وتنسكب جيلة الأول في

جيلة الثاني فيصير لهما جيلة مشتركة . يقال قفاغم
 النبات وعاميه فتفاغما .

مد : مفاغمة (مقابل) A. . || - العروق الدموية
 Anastomosis of blood vassels (E) .

فقا

شق (ط) : فقاغة Leucoma (E) كثافة قرنية
 العين (النقطة البيضاء في القرنية) .

فقا

مص (اح) : فقاغة Caul (E) هي جزء من السلي
 Amnion يحيط برأس الجنين وقد يرلد به .

فقد

شق (ط) : فقد الاجفان (مقابل) Ablephary (E)
 . Abulia - الارادة . || - البلع Aphagia . ||

- التصنع = التشكل = غياب التصوير
 . Aplasia . || - تميز الالوان = (عمى لوني) .

Achromatopsia . || - الحركة Akinesia . ||
 - الحصى Anorchia . || - خميرة

المضمين (يسين) Apepsinia . || - الذاكرة
 Ecmnesia . || - الساق Apodia . ||

القدرة على الوقوف = الانتصاب Astasia . ||
 - القراءة Alexia . || - فقد قوة العضلات

Amyasthenia . || - الكتابة Agraphia . ||
 - اللسان = غياب Aglossia . || - المائة

Acystia . || - الشئ = قناب = ابن Abasia . ||
 - الموسيقى Amusia . || - النطق = غياب

Aphemia . || - المضم Apepsia . || فاقد
 الحصى = خصي Anorchus . || فقدان

الدماغ Anencephalous . || - العين Anoph-
 thalmia . || - القرحة Aniridia . ||

اللون Achroma = Achromia . || مفقد
 شهوة الجماع = مفقد الباه Anaphrodisiac =

Antaphrodisiac .

مص (امر) : فقد المرونة Elasticity, loss of
 || (الك) فقدان تخلفي Hysteresis l. الطاقة التي

تستنفد في دورة مغنطيسية من جراء التخلف
 المغنطيسي وهي تظهر في صورة حرارة . || (فل)

- الذاكرة Amnesie (F) A. ia (E) ضياع
 الذاكرة او ضعفها ضعفاً كلياً او جزئياً . ||

الشخصية Dépersonnalisation (F) حال مرضية لا
 يشعر فيها المرء بأقواله وأعماله ويعدها غريبة عنه ،

وقد يهجرها فقد الشعور بالذات او توهم ان شخصية
 أخرى تتسلط على المريض فيقول ويعمل باسمها ،

وهي شيء اخر غير ازدواج الشخصية .
 جر (فر) : فقند = فقدان (مقابل) Perte (F)

loss (E) . || - اومي P. ohmique = O.

فكك

(١) عند أفلاطون تفيد الماهية او المثال او الشيء بالذات المفارق للسادة . (٢) في المذهب التصوري الفكرة تطور ذهني . (٣) الفكرة قوة i-force(F) اصطلاح ابتدعه فوئي للدلالة على ان الفكرة هي قوة تبث أفكار أخرى وتدفع الى العمل . بمن ثم لا ينبغي التمييز بين عقل وإرادة او بين فكرة معلومة فحسب وفعل بحققها . (٤) فكرة غريزية او فطرية i. innée . ليست مستفادة من الأشياء ولا مركبة بالإرادة ، ولكن النفس تستنبطها من ذاتها وتمتاز بأنها واضحة جلية بسيطة . (٥) فكرة حادثة i. adventice . تقوم في الفكر بمناسبة حركات واردة على الحواس من الخارج ، كاللون والطعم والصوت والرائحة . (٦) فكرة مصنعة i. factice . تركيبها من الأفكار الحادثة ، كصورة فرس ذي جناحين . (٧) أفكار النطق i. de la raison عند كانط النطق قوة دراية حاصلة على أفكار ثلاث ترد اليها جميع المعارف فتتحقق الوحدة التامة في الفكر . هذه الأفكار هي : العالم والنفس والله . || أفكار (علم الـ) Ideology = Idéologie . || ابتدع هذا المصطلح دستو دي تراصي للدلالة على الفلسفة التي تطرح جانباً النظر الميتافيزيقي وتقتصر مهمها على دراسة المعاني (بالمعنى العام اي الظواهر النفسية) لتبين خصائصها وقوانينها وعلاقتها بالإشارات المعبرة عنها ، محاولة بنوع خاص استكشاف أصلها . انصرف هذا المصطلح بعد ذلك الى معنى ينطوي على السخرية والتحقير فدل على التحليل الأجوف والمناقشة العقيمة والتفكير الحيالي . || تفكير Reflection = Réflexion عند لوك تجرئة باطنة واقعة على أحوالنا النفسية ، اي شعور . ويؤثر لوك لفظ « تفكير » على لفظ « شعور » .

مص (فل) : الفكر Thought = Pensée ما به لتفكير . || فكرة Th. (Idea) = P. (Idés) هي موضوع التفكير . || - مشتركة Notion commune(F) || (فن) - موسيقية Theme(E) . || (ق) - الهيمنة في الشخص الاعتباري Notion de controle (F) يقصد بالهيمنة او الرقابة على الشخص الاعتباري العنصر المسيطر عليه من مال او إدارة وعلى أساسه تتحدد أحياناً جنسية الشخص الاعتباري . || (مؤ) مجرد - A tentative suggestion . || مفكرة Aide-mémoire = A. mé. || (فل) التفكير Understanding = Entendement يطلق بمناه العام على ما يقابل الوجدان والزوع . وبمعناه الخاص على العقل من حيث يدرك موضوع إدراكه أعلى من الإدراك الحسي والتخييل والتذكر . || الأفكار العارضة Adventitious Ideas = Idées Adventices يريد بها ديكرت تلك الأفكار المستمدة من الخارج كفكرة اللون والصوت . وتقابل الأفكار المصنوعة Factice (F) والفطرية Innées . شق (ط) : فكرة = رأي (مقانا) . Idea (F) . || تفكير Ideation . مد : الفكرة القومية (مقابل) Nationalistic . || - المحضة ideology . Abstract Idea

مص (اح) : الفك (E) Maxilla أحد فكي الفم ويمثل الفك العلوي في الفقاريات والسفلي في الحشرات . || (م) فك Expansion . || (ط) نسبة الـ Gnathic index خارج قسمة البعد بين النقطتين القاعدية والأفقية على البعد بين النقطة القاعدية ومقدم الفك العلوي مضروباً في مائة . || الفكي Maxillary . || (اح) المماس الـ M. palp . كل هذه شداف يتركب منها الفك في بعض الحشرات كالصرصور . || (م) مفك Screw = driver أداة لفك او لتثبيت مسامير البرمة . || (ه) مفكوك المقدار Expansion of an Expression هو المقدار الناتج بعد إزالة الأقواس فمثلاً مفكوك (١ + ٢) (٣ + ٤) هو ١ + ٤ + ٣ + ٦ = ١٤ + ٣ = ١٧ = تفكك = انحلال Disruption . || (تا) Disintegration . || (فل) - Dissociation (F E) سيكولوجيا : انعدام الترابط بين الصور الذهنية . || (كم) - D.(E) في التحليل الكهربائي تمثل الجزئيات من تلقاء ذاتها الى أيونات . || (ك) - الكتروليتي Electrolytic d. تحلل ناتج من إمرار تيار كهربائي في مادة قابلة للتفكك او في مصهورها . || بالحرارة D. by heat . || (فل) - عقلي Désagrégation mentale (F) حال مرضية تتلخص في العجز عن تحقيق الوحدة النفسية التي هي قوام الشخصية . || (ك) بتفكك Dissociate (E) . ١. ينقسم الى مكوناته التي هي أبسط ٢. هو أن يتجزأ مركب الى مكوناته التي هي أبسط ويمكن أن يعود الى حالته الأولى بزوال المؤثر . || (اح) متفكك Loose وصف للبنية او التركيب ذي الأجزاء المتساعدة . || التفكك L. smut مرض يصيب نباتات الحبوب ويجعل السنابل الى مسحوق أسود يملأ الحبات . || نسيج - tissue . || توصف به الأنسجة التي لا تلتصق خلايها التصاقاً محكماً كما في العديسات . || تربة متفككة L. soil القريبة السائبة ذات الحبيبات المتفرقة كالتربة الرملية الحشنة الحالية من الغرويات الملتصقة . || نورة - inflorescence L. ويطلق على النورة إذا كانت متفرقة وأزهارها متساعدة كما في النورة العنقودية (بانكل Panicle) . || فكليات Gnathostomata الفقاريات ذات الفكين وهي الأسماك ورباعية الأطراف . شم (زر) : فك Machoire (F) ج فكوك .



أحد جزءي الفم العظميين حيث غرزت الأسنان . شق (ط) : فك (مقابل) Jaw (E) . || - الأسفل Mandible . || - العلوي Maxilla . || - مغلق Lock - Jaw . || - التهاب الـ Gna-

thitis . || ألم الـ Gnathalgia . || إنغلاق الـ Jaw lock = Trismus . || رجفة الـ = متعكس الـ J. Jerk . || عدم الـ J. - bone . || عظم الـ J. - Less . || مرض الـ J. Disease . || نخرة الـ في الأنسجاء الفوسفوري . || فكتي Gnathic . || - حنكي Maxillopalatal . || - سفلي = نسبة للفك الأسفل Mandibular . || - علوي . نسبة للفك العلوي Maxillary . || تفكك = عدم ارتباط Separation . || انفكك = انشقاق Separation .

جر (فر) : فك (مقابل) développement (F) dissociation = di. || تفكك expansion (E) . || - Désintégration = disinteg. . || - الإشعاعي D. radio active = R. a. d. || - التام dissociation complète = com-plete di. || - الجزيئي d. moléculaire = molecular di. || - حراري d. calorifique = thermal di. || - الدائي Désintégration = spontaneous disintegration . || - النووي Dé. nucléaire = nuclear di. || مفكوك المقدار : développement d'une expression = expansion of an expression . شي (ث) : فكك الخط = حل الرمز Déchiffrer (F) تطلق غالباً على حل رموز الكتابات القديمة . || تفكك ، عزف Jouer . مع (تب) : انفك = ابتعد (مقابل) Break (E) . || (لجم) الفك او الناقضة = مفتاح او مفك Spanner . مد : فكك (مقابل) Désintégrer (F) .

فكه

مص (حض) : الفاكهة coupe de fruits (F) حاملة الفواكه .

فلح

مص (اح) : فلح (ج. فلوح) Cleft (E) . || تقلح Cleavage . || (حض) تقلح المنشار Teeth of setting فتح أسنان المنشار لتميل الواحدة عكس الأخرى في الاتجاه الجاني للقطع . || (ط) الفالج Hemiplegia شلل يلحق نصف الجسم طولاً . || (اح) الفيلاج Cocoon .

شم (زر) : فالج = شلل Paralyse (F) مرض يفقد العضو المصاب به الحسية والحركة .

فلح

مص (ط) : مسح (مقابل) Furrow (E) . || الحنك الأفلح Cleft palate وفيه يولد الطفل وحنكه مشقوق من جانب واحد او من الجانبين . || فلوح C.s . || - اللحية Mandibular c. وتظهر في الجنين وتند في الشهور الأولى . مد : فلح (مقابل) Fallow (E) . || الفلاحة Agriculture (F) . مع (زر) : فلاحة (مقابل) Tillage (E) . || فلح Tilth .

يستعين بها على حل الامور النظرية حلاً لا صلة له بالواقع لأنه يقوم على تلك الأوهام التي افتت العقل في تكوينها .

مد : الفلسفة العملية (مقابل) Pragmatism .

فلط

مص (كم) : الفلظية Voltage (E) لفظ يطلق أحياناً على مقدار القوة الدافعة أو الجهد مقدراً بالفلط . || - الانهيار Break down v. الجهد اللازم لإحداث تفريغ كهربائي مستمر كما في القوس الكهربائي . || (كم) - الإخماد Extinction v. الجهد الذي دونه يقف التفريغ الكهربائي في الأنبوبة . || - القَدْحُ Striking v. يقال للفظية اللازمة لبدء تفريغ كهربائي في أنبوبة ما . || (الك) - || - العكسية Inverse v. فرق الجهد المسلط بين قطبي مقوم في عكس اتجاه التوصيل . || (كم) ذروة - || Peak v. يقال لأقصى ما تصل إليه القوة الدافعة في أحد الاتجاهين في التيارات المترددة . || (حض) مقياس ال - Voltmeter جهاز له مقياس مدرج لبيان مقادير الفلظية .

مع (الك) : الفلظية العالية (مقابل) High vol- tage . || - المنخفضة Low v. .

فلح

شي (ث) : مِفْلَعَة = فَلَاعَة (F) Pointerolle ضرب من الماويل لقلع الصخور .

فلغمون

مص(مر) : التهاب حاد منتشر متقيح في النَسُجِ الضامة تحت الجلد او المخاطية . || التهاب المعدة الفلغموني Phlegmonous gastritis .

شق (ط) : فلغمون (E) Phlegmon خراج منتشر . || فلغموني Phlegmonous .

فلل

شم (زر) : فُلْفُلُ الشُّودَان Xylopie d'Etiope



(L) Xylopie aethiopica (F) شجر من الفصيلة القشدية ثماره من التوابل المنبهة كالفلفل . || فلْفِلْفِية = فِلْفِل (Capsicum) Piment الأولي شامية والثانية مصرية . والفلفلية والمهرنونة في



المفردات تدلان على Agalloche . والنبتات

Feldspar (E) معدن يترب من سليكات الألومنيوم وبعض العناصر القاعدية .

فلسفة

مص (فل) : فلسفة التنوير - Enlighten- ment (E) Philosophie de lumière (F) حركة فلسفية في القرن الثامن عشر تعتمد بالعقل والاستقلال بالرأي وتؤمن بأثر الأخلاق وتقوم على فكرة التقدم والتحرر من السلطة والتقاليد . || - وجودية Ph. Existentielle (F) فلسفة ترى أن الوجود ليس مجرد موضوع يدرك بل له تأثيره في الشخص المدرك وليس الإدراك عملية عقلية فحسب بل تسهم فيه الجوانب البيولوجية والسيكولوجية الأخرى .

كوش (فل) : فلسفة أولى Prime philosophy (E) Ph. ic première (F) (١) عند أرسطو الفلسفة الأولى موضوعها الموجودات المفارقة وغير المتحركة وهي العلم الإلهي وقد أسماها أرسطو الفلسفة الأولى في مقابل الفلسفة الثانية وهي علم الطبيعة (٢) هي التي موضوعها الموجود المطلق بما هو موجود مطلق والفلسفة الإلهية جزء منها . وهذا اللفظ غير شائع في العصر الحديث . || - إلهية Theodicy = Théodicée جزء من الفلسفة الأولى وهي معرفة

الربوبية . || - Theosophy = Thé. ic نذهب الى أن التجربة الباطنة أساس المعرفة الخاصة بالله وجميع المسائل المتصلة به . ويطلق بوترو هذا المصطلح على فلسفة جاكوب بوهمي وشلنج ويضيف يوسف كرم ديكلارت وبرونو وفختي وهيجل . || - دائمة Philosophia Perennis (E) اصطلاح يفيد أن تاريخ الفلسفة يدلنا على تعاون متصل بين الفلاسفة رغم التعارض الظاهر بين مذاهبهم . || - عامة General philosophy (E) Ph. ic

(F) Ph. ic générale لفظ ابتدعه أوجست كونت وفي عام ١٩٠٧ أصبح هذا اللفظ يدل على إحدى العلوم التي يدرسها طلاب الليسانس في فرنسا للدلالة على مجموع المسائل التي يعالجها علم النفس والمنطق والأخلاق دون أن تخص أي علم منها . مثال ذلك : طبيعة المعرفة ، مسائل تتعلق بالكون والله والروح وعلاقة المادة بالحياة والشعور . ومن هذه الوجهة تختلف الفلسفة العامة عن الميتافيزيقا . || - عملية Scientism = S. me مذهب يقرر الاكتفاء بالعلم من حيث قدرته على الذهاب الى المسائل القسوى الدائرة على المعرفة البشرية . || - العلوم Episte- mology = Ep. ic مبحث نقدي في مبادئ العلوم وفي الأصول المنطقية لهذه المبادئ . ينبغي التمييز بين فلسفة العلوم ونظرية المعرفة . || - كان Philosophy of As If (E) مذهب وضعه

Vaihinger ويدور على أن التفكير في أصل نشأته كان أداة استخدمها الإنسان في ميدان تنازع البقاء ، وأنه لا يزال عاجزاً عن النظر في المسائل النظرية الخالصة . لكنه صار غاية في نفسه بعد أن كان وسيلة للعمل وأصبح يعالج من المسائل ما لا قبل له بحلها ؛ ذلك لأن كثيراً من الأفكار ليس في الحقيقة إلا نوعاً من الأوهام يضعها العقل كي

شم (زر) : فَلَاح = حَرَاث = أكَثَار - Cultiva- teur (F) هو الذي يمارس حراث الأرض وزرعها . || فِلاحة الحدائق = دَوَس Jardinage الدوس في اللسان تسوية الحديقة وترتيبها . الأعمال التي يأتينا البستاني في زرع الأزهار والأشجار ولاسيما البقول في الحديقة وتسمى البستنة بعناية الشاميين . ويفيد اقرار هذا المصدر .

فلد

مص (ك) : فولاذ Iron, steel (E) هو الحديد الذي يحتوي على كمية من الكربون لا تتجاوز ١.٧ بالمئة وتتنوع أنواعه باضافة عناصر أخرى كالنيكل والكروم والتنجستن ويتميز هذا النوع بمطروقيته ومئاته .

جر (فر) : الفولاذ (مقابل) Acier (F) Steel (E) . || - لا مغناطيسي A. non magnétique = A. inoxydable . || - لا يصدأ A. m. ic s. = Stainless S. . || - مطاوع A. doux = Soft s. . || - منغانيزي A. au manganèse = manganese s. || الفِلْدُ المتدثر بقالبه الصلد Minéral enrobé dans une gangue dure = mineral encased in a hard matrix .

مع (سر) : الفِلْدَة (مقابل) Coring (E) .

فلز

مص (ك) : فلز Metal (E) هو عنصر يتميز ببريقه المزدني وقابليته للطرق والسحب وأنه موصل جيد للحرارة والكهربا كالنحاس والفضة . || فازدلتا Delta m. أشابة تتكون من ٦٠٪ نحاس ، ٣٨,٢٪ زنك ، ١,٨٢٪ حديد . || فلزي Metallic صفة منسوبة للفلز . || (حض) فلزات Metals معادن لها صفات خاصة كالزئبق والبريق كالذهب والفضة . || لا - Non-m. هو ما ليس فلزاً من العناصر .

شم (زر) : فِلِيز = جِوهر = معدن Métal (F) جسم بسيط له لمان خاص ناقل للحرارة والكهربا في الأعم كالذهب والفضة والنحاس والحديد وغيرها . وقد أقر جمع مصر الفلز ، ووضع يجانبها كلمة معدن بين هلالين .

مد : فِلِيز (مقابل) Mineraliser .

جر (فر) : الفِلِيزَات الخسبية Métaux vils (F) Base metals (E) . || - السامية M. nobles (précieux) = n. m. .

فلس

مص (ق) : إفلاس Faillite (F) . || - فعلي او إفلاس واقعي F. de fait ou f. virtuelle . || التفالس Banqueroute . || - البسيط B. simple . || - بالتدليس B. frauduleuse . || (اح) فلبسية Lodicule (E) ورقة حرشقية صغيرة تقع خارج الأسدية في زهرة النجيليات وتمثل غلافاً زهرياً محزلاً .

شي (ث) : فلنسي Squameux (F) على شكل فلويس السمك .

فلسمبار

مص (جغ) : فلسمبار = فلدسبار Felspar or

الفن Conventional A. (E) A. co.nnel (F) الذي له أصول تقليدية اتفق عليها المقتنون فاستنبطوها من أعمال من يرجع اليهم فيه من تقدمهم . || الفنان Artist = A.te من يحترف الفن ويحجده وله ضروب فيه . || (حض) فني Techni- cian (E) من تفوق في حرفته وعرف تفاصيلها وأساليبها معرفة فنية فيقال فني في السباكة ، حداد فني .

كوش (فل) : فن (E) Art « فنون حرة سبعة » Sept arts libéraux (F) كان مقرّر تدريسها في مدارس نهاية القرن الثامن . وتنقسم الى مجموعتين . مجموعة ثلاثية trivium تضم فقه اللغة والحطابة والمنطق وتسمى « عقلية » لأنها تتناول أعمال العقل . ومجموعة رباعية quadrivium تضم الحساب والهندسة والفلك والموسيقى وتسمى « وجودية » لتناولها حقائق مستقلة عن العقل .

شي (ث) : الفن الإيحيي (F) A. Egéen || - إترسكيّ A. Etrusque . || - بيژنطي A. Dynami- Byzantin . || - الديناميكي A. Dynamique . || - رمزي A. Figuratif . || - التطريق = مُطَرَّق A. Repoussé في الصياغة والحدادة . || - الرقص Chorégraphie . || فنان عِضامي Autodidacte .

شق (ط) : فن التوليد (مقابل) Midwifery (E) . || - المداواة Therapeutics . || - الصيدلة Dispensing .

مص (فل) : فناء Anéantissement (F) Anni- hilation (E) (١) انتقال من الوجود الى اللاوجود ويقابل الحدوث (البدء المطلق) الذي هو الانتقال من اللاوجود الى الوجود (٢) من أعلى مقامات الصوفية ينمحي به العبد في الرب وتنسب هويته في هويته . || - أني = Ané. = Ann. (١) قال ابن سينا : فيكون حدوثها على سبيل الإبداع لا على سبيل التكوين من شيء آخر وفقدتها على سبيل الفناء لا على سبيل الفساد الى شيء آخر (٢) من أعلى مقامات الصوفية ينمحي به العبد في الرب وتنسب هويته .

شم (زر) : فناء Cour (F) آفنية وفنيّ . ساحة تحيط بها أبنية المتغل . || - الطيور Basse c. أو حديقتها أو مسرحها أو حوشها وهي الحمة والتاريد والمؤثرات والمنبسطات ، أي بيوت الدجاج والحمام والأرانب والبط وغيرها . وتطلق الفرنسية أيضاً على الطيور الدواجن نفسها . شي (ث) : فناء = باحة = ساحة (مقابل) Aitre . || - الحصن Basse-cour .

جر (فر) : لافئانية (مقابل) indestructibilité (F) In.ty (E) .

فنيرون

مص (ط) : فنيرون Phenurone (E) كيتون صناعي .

فهد

شم (زر) : فهد Guépard (F) Acinonyx

الأسقاط = pr. l. L. de projection || - الطريق Réverbère (lampe de l'éclairage



publique = street lamp .

شق (ط) : فانوس سحري (مقابل) Epidia- scope (E) .

فنتاسيا

كوش (فل) : فنتاسيا Fancy, Phantasia (E) Fantaisie (F) (١) هي الحس المشترك وهي التي تقبل جميع الصور الحسية التي تأتي بها الحواس . ولما كان البصر هو الحاسة الرئيسية فقد اشتق فانتاسيا اجتمع من النور « فاوس » Phaos إذ بدوت النور لا يمكن أن نرى . (٢) خيال مبدع .

مص (اح) : الفنتيسيات Rhynchocephala (E) . || الفنتيسي الإسفيني R. sphenodon .

فنك

شم (زر) : فنك = فنج Fennec (F) Fenne- cus (L) كلاهما من الفارسية . والفرنسية من المعربة . جنس حيوان من الفصيلة الكلبية ورتبة اللوامح .



وبعضهم يجمعه في جنس الثعلب . وفي هذا الجنس أنواع منها الفنك الأفريقي F. zerda . ومنها الفنك الآسيوي وهو الذي كادت العرب تجلب فراهه من بلاد الترك وتسمية الفنك .

فن

مص (ول) : فن (E) Art (F) A. (١) يطلق على ما يساوي الصنعة (٢) تعبير خارجي عما يحدث في النفس من براعت وتأثرات بواسطة الخطوط أو الألوان أو الحركات أو الأصوات أو الألفاظ . ومنه فني (F) Artistique . || - التوليف A. Com- binatoire (F) A. Combinatoria (E) لينتج : فن يقوم على استخلاص تصورات مركبة عن طريق توليف التصورات البسيطة . || - توليفي (F) A. Co. فرع من الرياضة يقوم على جمع التاليفات الممكنة لعدد معين من الموضوعات مع حصرها وبيان خواصها والعلاقات بينها . ومنه المنطق التوليفي وهو فرع من المنطق يعالج خاصة إحلال الدوال محل المتغيرات . || (فن) - || - الابتكاري Original A. (E) . || - التقليدي

بهشي Subéreux (F) نعت لما يكون في تركيبه اسفنجياً كالفلين . || فلينية = فلوودندرون Phellodendron من اليونانية بمعنى الشجرة الفلينية . جنس شجر للترين من الفصيلة السذابية . || - الحبّ P. de l'amour (F) P. amu- rense (L) .

فم

مص (اح) : الفم (مقابل) Mouth (E) . || - الجسرتولة Blastopore فتحة المعى البدائي Anchenteron الى الخارج في الطور الجنيني المعروف بالجسرتولة . وهو الطور الذي يلي البلاستولة || تحت الا- = مخروط فمي Hypostome = Oral cone في الهدر أو أشكاله جزء الجسم الذي يقع بين فتحة الفم ومنبت اللوامح . || (ط) تفعم الأوعية الدموية Anastomosis of blood vessels توصل طبيعي مباشر أو غير مباشر بين وعائين دمويين . || تفعم القولون Colostomy عملية يقصد بها عمل شرج صناعي في القولون . || - الحرقفي Iliac-c. اي في منطقة الحرقفة . || الفموي أو العلوي Oral . || التغمات Anastomoses .

شق (ط) : فم = فوهة (مقابل) Mouth . || التهاب Mer- stomatitis . || - زبقي Mer- curial S. || - عقبولي Herpetic S. || - غشائي Membranous S. || - قرحي Ulcerative Gangrenous S. || - قلاعي Aphthous S. || حول - Circumoral . || شحوب حول - C. Pallor . || علم امراض Stomatology . || قريب من - Adoral . || مخندق (امراض الفم) Trench Mouth . || مفعم = ذو فم Stomatous . || فموي Oral .

جر (فر) : فم صناعي (مقابل) Bouche artifi- cielle (F) = Ar.al mouth (E) .

شم (زر) : فمّيات الأرجل Stomatopodes (F) رتبة حيوان من القشريات .

فنج

شم (زر) : فنجانية = فنجانية Cymbidie Cymbidium (L) من اليونانية بمعنى فنجان وكاسعة تدل عليه . جنس نباتات معايشة من فصيلة السحليات تزرع للترين . شي (ث) : فنجانة البيض Coquetier (F) حقة صغيرة توضع عليها البيضة .

فندق

مص (حض) : فندق Hô. (F) Hotel (E) مكان لتزول المسافرين والضيوف وغيرهم للإقامة المؤقتة . شي (ث) : - مخزن = Fondic, Fondi- que, Fondouk (F) .

فنه

شي (ث) : فانوس = منارة (مقابل) Fanal (F) . || - كبير Falot .

جر (فر) : الفانوس السحري (مقابل) Lanterne magique (F) magic lantern (E) . || -

تستعمل للكشط على أشكال هندسية مختلفة . ||
 فوّارة Boring machine مخرطة لحروط الجدار
 الداخلي للأسطوانات وما إليها . || (جمع) ال -
 الحارة Geyser فتحة في قشرة الأرض تنفث الأبخرة
 والماء الحار في فترات متقطعة قد تكون منتظمة
 وقد يصل ارتفاع الماء فيها الى ما يربو على مئة قدم
 وتوجد في الجهات البركانية
 شم (زر) : فوّارة = شمّة - Geiser . Geiser
 (F) ينبوع مياهه حارة متقطعة فوّارة يصعد في
 انبعاثها مقدار كبير من بخار الماء مع مركبات
 كبريتية .

شق (ط) : فوّار (مقابل) (E) Effervescent .
فورفورال

مص (ك) : الفورفورال (industrial) Furfurals
 (E) (solvent) مذيب في الصناعة .

فورمالدهيد
 مص (ط) : فورمالدهيد (مقابل) (E) Formaldehyd-
 de (E).

فورمالين
 شق (ط) : فورمالين (مقابل) (E) Formalin .

فوروم
 شي (ث) : فوروم (معربة) = ساحة عامة
 (F) (Forum) الساحة العامة في رومة والمدن التابعة لها .

فوز
 مع (تب) : فوز فردي = انتصار - (مقابل)
 Victoire Individuelle (F).

فوسين
 مص (اح) : فوسين (F) Fuscine صبغ بني في
 طلائية الشبكية .

فوشية
 شم (زر) : فوشية (L) Fuchsia (F) باسم
 نباتي ألماني . جنس جنبه مشهورة بزهرها من
 الفصيلة الأخرنوبية تسمى زهرة الجبل في دمشق .
 || - بارقة (F) F. fulgens (F) éclair . ||
 صغيرة الورق (F) F. à petites feuilles (F) micro-
 phylla . || - قمرمزية (F) F. cocciné (F) coc-
 cine . || - كروية (F) F. globuleux (F) glo-
 bosa . || - لامعة (F) F. splen-
 dens) . || - مجلاتينية (F) F. de Magellan
 (F) Magellanica).

فوض
 مص (اح) : مفاوضة (مقابل) (E) Negotiation
 . || تفويض (E) Delegation of power . || (ق)
 - Pleins pouvoirs (F) وثيقة يصدرها رئيس
 الدولة تثبت صفة المفاوض ومبلغ سلطته . || (مؤ)
 - كامل (F) Pleins p. (E) Powers . ||

إطالة مدة ال - To extend the term of office
 = Proroger le mandat . || تجديد ال -
 Renewal of t. of o. = Renouvellement
 To accept the r. of - - قبول . || d'un m.
 one's term of o. = Accepter le re. de son
 m. . || مفوض (F) Plé.aire = Plenipotentia-
 ry . || (فل) فوضي Anarchy = A.ie اختلال في

الصفات التي تكفي لتعريف لفظ ما . فمثلاً مفهوم
 كلمة إنسان هو الحياة والنطق . (ب) مفهوم متضمن
 c. implicite هو جملة الصفات التي تكفي لتعريف
 اللفظ مضافاً إليها المعاني التي تلزم عنها (عن هذه
 الصفات) لزوماً منطقياً . (ج) مفهوم ذاتي c. sub-
 jective هو جملة الخواطر التي يثيرها استخدام لفظ
 ما عند الفرد او عند جماعة بالذات اي أن كل ما
 يرتبط باللفظ في الذهن داخل في معناها . يستخدم
 مل لفظ (E) connotation بدلاً من لفظ comp.
 من حيث أن هذا اللفظ يرتبط بالمعاني المجردة ومل
 يستبعد المعاني المجردة من مذهبه الفلسفي .

جر (فر) : مفهوم = إدراك (مقابل) (E) concept
 (F E) . || التفهيمية (F) Intelligibilité (F)
 (E) In.ty . || - الجُمْل المتقطعة (E) I. des phra-
 ses-discontinues = Discontinuous sentences
 I. des mots d. = الكلمات المتقطعة . || I.
 D. words i.

فوت
 مص (ه) : التفاوت (E) Tolerance هو اختلاف
 البعد الواحد في عدة منتجات من عينة واحدة . ||
 (طن) الفوتون Photon هو اسم كَمّ الإشعاع
 المنطقي الكهربائي .

جر (فر) : فوت (مقابل) (F) Phot (10 000 luse)
 (E) ph. || - كاندل = قدم شمعة (E) foot candle
 (F) c. unité d'éclairment = F. || - باوندال
 F. Pound (pied livre) = F. po.

فوتوغرافية
 جر(فر) : فوتوغرافية الألوان (مقابل) (F) Photogra-
 phie des couleurs (F) Couleurs ph.y (E)
 . || صورة - P. = Phy

فوتوفون
 جر (فر) : فوتوفون (مقابل) (F) Photophone
 Ph. (F).

فوتومتر
 جر(فر) : فوتومتر (F) Photomètre (F) Photometer
 (E) مقياس شدة الضوء . || ال - الزوالي (E) P. de
 Photo- méridien = Me. p. فوتومترية -
 métrie = Ph.ry.

فوتون
 جر (فر) : فوتون = ضوئية (مقابل) (F) Photon
 P. (E).

فوح
 شق (ط) : فواح = أوزون (غاز) (E) Ozone .
 جر (فر) : فوّاحان أيرنوسول (مقابل) (F) Ac. (E) .

فور
 مص (م) : فارة = المسحج = المسحاة (E) Plane
 أداة لتسوية أسطح المصنوعات الخشبية بالكشط .
 || - تخشين Jack p. نستعمل لكشط الطبقات
 الخشنة من الأخشاب . || - تنعيم Smoothing p.
 نستعمل للكشط النهائي للأسطح المستوية للمصنوعات
 . || - جنبية Side rabbet p. تستعمل لتسوية
 أطراف المصنوعات . || - حلية Moulding p.

(L) jubatus سبع من الفصيلة السنوروية بين



الكلاب والنمور وهو مرقط كالنمر .

فهبق
 مص (اح) : الفهبقة (Atlas (First Cervical
 (E) verterbra) الفقرات العنقية الأولى وتتمصل
 مع الجمجمة .
 شم (زر) : فهبقة = فهبكة = فقاقة Tétro-



(F) don كلها عامية . جنس سمك من الفصيلة
 الفهبية . || فهبقيات = منتفخات = رباعيات
 الأسنان Tétrodontidés فصيلة سمك من رتبة
 ملحومات الفكوك فيها الفهبقة وفنقد البحر .

فهم
 مص (فل) : فهم (F) Entendement (F) Under-
 standing (E) (1) بوجه عام ، القدرة على الإدراك
 والتفكير . (ب) وبوجه خاص عند لينتز الإدراك
 العقلي في مقابل الإدراك الحسي . عند لوك العمل الذهني
 الذي يشكل المدركات الحسية في صور جديدة . وعند
 كانط وظيفة الذهن التي تلخص في ربط المحسوسات
 بعضها ببعض بواسطة المقولات . || مفهوم Com-
 prehension = Co. (1) منطقياً ؛ مجموع الصفات
 او الخصائص الموصفة لمضى كلي وعلى أساسه يقوم
 التعريف والتصنيف ويقابل الماصدق Extension
 ويطلق على : (1) مجموع الصفات المشتركة بين أفراد
 صنف او نوع واحد (2) مجموع الصفات التي يتكون
 منها . (ب) فلسفياً : معرفة الشيء على وجهه ومنه
 مشكلة الفهم . (ج) عند الأصوليين : ما يقابل
 المنطوق . || (ق) مفهوم المخالفة Argument a
 contrario (F) .

كوش (فل) : فهم (E) Enten- Understanding (F)
 dement (F) (1) جودة الفهم صحة الانتقال من
 الملزومات الى اللوازم (2) بفضل استخدام هذا
 اللفظ العربي عند ترجمة المصطلح الأجنبي كما هو
 وارد في مؤلفات كانط . فيكون الفهم قوة faculté
 تفاننية وظيفتها الحكم اي الربط بين الظواهر وذلك
 برد ظاهرة مشروطة الى ظاهرة مشروطة وهكذا
 الى غير نهاية . || مفهوم = Comprehension
 Comp.ré. تفرقت فيه المذاهب شعباً ثلاث :
 (1) مفهوم حاسم (F) c. décisoire هو جملة

فول

مص (اح) : فول Horse-bean (E) نبات قرني معروف باسم *Vicia faba* (L) . || (ط) - كلابار *Calabar b.* (E) ثمرة نبات *Physostigme venenosum* ويستخرج منها الإيزرين وهو الفيروستيجمين .
شم (زر) : فول = باقيلسى = باقلاء = جَرَجَر =



جشمى *Fève* (F) *Faba vulgaris* ou *Vicia f.* (L) نبات عشبي سنوي زراعي مشهور من الفصيلة القرنية والقبيلة الفراشية تؤكل قرونه الخضراء مطبوخة وكذلك حبوبه . || - الخيل = - مصري *Féverole* (F. vulgaris) يسمى الفول المصري في الشام وهو ضرب صغير الحب كثير في



مصر . || - سوداني = فستق العميد *Arachide* (*Arachis hypogea*) *Pistache de terre* (الأولى في مصر والثانية في الشام . وكلاهما حديث . لم يرد ذكره في المفردات ولا في الأمهات . والراجع أنه من أصل أمريكي . نبات من فصيلة القرنيات يزرع لبزوره الدهنية فيعصر منها دهن صالح للطعام وينتقل بها .

شق (ط) : فول كلابار (مقابل) *Calabar Bean* (E) .

فولط

شق (ط) : فولط (E) وحدة القوة الحركة الكهربائية .

فون

مص (صو) : فون (E) *Phon* وحدة لقياس جهازة صوت ما وذلك بقياس الفرق في الإحساس بشدة هذا الصوت وبداية الإحساس بشدة صوت محدد التردد (تردد ألف ذبذبة في الثانية مثلا)

المسرجانيات إذا كانت ترتكز برأسها على حاجز وسطي مردوج . || (ط) الفواق *Hiccup* تقلص فجائي للحجاب الحاجز يحدث شققة قصيرة يقفها تقلص في المزمار . || (هـ) سطح فوقى *Hyper-surface* السطح الذي يسند الى فراغ فوقى . || فراغ - *Hyperspace* الفراغ الذي له أكثر من ثلاثة أبعاد . || هندسة فوقية *Hypergeometry* الهندسة التي تبحث في الفراغ فوقى . || (ط) فوقاني *Superior* ما كان فوق غيره .

شق (ط) : فواق (مقابل) *Hiccup* . || فوق الإبتان = ابتان مضاعف *Superinfection* . ||

- الأهداب = حاجبي *Superciliary* . || - التغذية = فرط - *Suralimentation* . ||

- الجافية *Epidural* فوق غشاء الأم الجافية . || - الحاد *Peracute* . || - الحجاجي *Supraorbital* . ||

- الحافة فوق الحجاج = - العلوية - *Supraorbital* . || - السمحاق *Supraperiosteal* . ||

- الطبيعي *Hypernormal* . || - العناية *S. Cys.* *Suprapubic* . || خزع المثانة - العناية *S. Cys.* *Suprarenal* . ||

- الكلوة *Suprarenal* . || - الغدة *S. Gland* . || - اللقمة *Epicondyle* . || - المآتى *Epicanthus* . ||

- المجهر *Ultramicroscope* . || - منفذات *P. of Potash* . || - البوتاس *Permanganate* . ||

- فاقدة دموية *Exsanguination* . || - الدم = فقر - *Anæmia = Anemia* . ||

- الكريات البيضاء *Leucopenia* . || - جر (قر) : فوق البنفسجي *ultra violet* (F E) . ||

- السعني *ultra sonique* (F) *ul.ic* (E) . ||

فوقس

شم (زر) : فوقس *Varech* (F) *Fucus* (E)



ذكرها ابن البيطار بحرفة في باب القاف . جنس نبات من رتبة الأشنة السراء والطحلب الأسمر .

والفصيلة فوقسية . || - قرن الأيسل *V. corne* *de daim* (F. *platycerium*) . || - حوئيساني *V. vésiculeux* (F. *vesiculosus*) . ||

- محزَّر أو منضَّرس *V. denté* (F. *serratus*) . ||

|| فوقسيات *Fucacées* (F) الفصيلة فوقسية من رتبة الأشنة السراء والطحلب الأسمر في مصر .

فوكسين

مص (ك) : فوكسين (مقابل) *Fuchsin* (E) . || - فينولي *Carbol f.*

أداء الوظائف المضوية او الاجتماعية لفقد التوجيه والرياسة او تعارض الميول والرغبات او نقص التنظيم . || (اق) الفوضوية *Anarchism = A.me* مذهب يقول بالغاء الملكية والدولة والدين جميعاً وأن يصبح العلم والعقل هما الممول عليها في إرشاد الناس . || (اق) مفاوضات *Négociations* (F) هي تبادل أوجه النظر بين طرفين متفاوضين وفقاً لمراسيم معينة بقصد الوصول الى عقد اتفاق دولي .
مد : الفوضى الفكرية والعملية (مقابل) *Looseness* (E) *in thought and deed* . || التفويض *Powers* .

فوط

مع (حض) : فوطه ج فوط (مقابل) *Serviette de table* (F) .

فوعة

مص (ط) : فوعة (E) *Virulence* القدرة النسبية لجرثومة على التغلب على دفاع الجسم .

شم (زر) : - (F) *V.* الفوعة في كتب اللغة شمة السَّم وحدّه . وهي في الكتب العلمية خاصة في بعض المكروبات أي أن هذه المكروبات إذا دخلت الجسم تكاثرت وأفرزت سموماً وأحدثت أمراضاً وبيلة معدية .

فوف

مص (اح) : الفوف = جدار النواة (مقابل) *Wall, Nuclear* (E) .

فوفل

شم (زر) : فوفل = كوثل *Aréquier* . *Arce* *cachou* (F) *Arca catechu* (L) المعجمات بالفتح والضم . ولم أجد الكوثل فيها بهذا المعنى . شجر من النخليات له ثمر طيب .

فوق

مص (طبع) : فوق البنفسجي = فنفج *Ultra-violet* (E) لفظ يطلق على المنطقة المجاورة للطرف

البنفسجي من الطيف المرئي وأشعتها غير مرئية ويستدل عليها بتأثيراتها الكيميائية والفورية . ||

- الموصلية *Super conductivity* حالة تعترض الموصلات حين تنعدم مقاومتها عند درجات الحرارة

المنخفضة القريبة من الصفر المطلق . || (اح) ما - الفحط = ما - القرنوم *Epiceranium* المنطقة

العلوية للرأس في الحشرات تمتد من الجبهة الى العنق . || (ك) فائق التوصيل *Super conductor* اسم

يطلق على الموصلات حين تعترضها حالة ه فوق الموصلية . || (جي) الفوقة *Spondylium* بنیان

ميكلي في الناحية الخفية من داخل المصراع العنقي لصدفة المسرجانيات يتكون من لوحين متصلين في

هيئة فوقة السهم ويمتد كل منها من إحدى رقبتي الأستان أمام قرن الصدفة ثم يتقابلان عند الحط

لأوسط وتكون أسطحها مواضع اتصال للعضلات التي تربط مصراعي الصدفة . || - البسيطة

الارتكار *S. Simplex* فوقة صدفة المسرجانيات إذا كانت ترتكز على حاجز وسطي مفرد . || -

المزدوجة الارتكار *S. Douplex* فوقة صدفة

يوناني بمعنى مثانة وحوصلة وشبه ذلك . جنس نباتات عشبية أمريكية المهد من الفصيلة الباذنجانية فيه أنواع تزرع لزهرها ولثمارها العنبية .
- طوليل الورق P. longifolia هو النوع الذي تسميه العامة في مصر الحنكوى والأرنكش والحنكش والسنت المستخية واللاطة الخ . له ثمرة عنبية مستديرة خضراء الى حمراء يحيط بها غلاف الكأس وفيها لب تتخله بزور صفار . وتباع هذه الثمار في الشتاء في أسواق القاهرة ، وهي رديئة فيها قليل حلاوة .

فيزستاجية

شم (زر) : فيزستاجية Physostegia (L) معناها منفوخة الكأس . جنس زهر من الفصيلة الشفوية

فيزياء

جر (فر) : الفيزياء (مقابل) Physique (F) physics (E) .
- الاتشاعية - P. classique .
- النووية P. nucléaire .
= nuclear p.

فيزيوكوز

عص (لا) : Viscose (E) السائل الناتج من إذابة زئبقات السيلولوز في محلول مخفف من الصودا الكاوية وتحتصر زئبقات الصوديوم من تأثير كبريتيد الكبريت على السيلولوز الصوديومي .

فيزيافا

مص (ط) : فيزيافا الفول السام Vicia faba (E) ضرب من الفول سام يندر وجوده في غير سردينية وحلقة بسبب حل الدم .

فيض

مص (جغ) : فيض الانتاج Over-Production (E) زيادة الانتاج على حاجة الاستهلاك المحلي .
- السكان O.-Population زيادتهم على العدد الأمثل بالنسبة للوارد الاقتصادية .
- (اج) فائض Surplus .
- (اق) المستهلك Rente du consommateur (F) Consumer's surplus (E) هو الفرق بين الثمن الذي دفعه المشتري مستملاً وما كان مستعداً لدفعه حتى لا يحرم السلعة فساداً كانت منفعة السلعة أكثر من الثمن المدفوع فيها قيل ان هناك فائضاً للمستهلك .
- المنتج = كسب المنتج R. du producteur = Producer's s.
الانتاج وثن السوق .
- (صح) - المصانع Trade ef-fluent (E) .
- (جغ) السهل الفيضي Flood-plain السهل الجاف بالنهر كورته رواسب النهر في فيضانه .
جر (فر) : فيض (مقابل) Flux (F) F. (E) f. de rayonnement = Radiant الاشعاعي f. lumineux = Luminous f. الضوئي f. diélectrique . = die. ic f. المازل f. électrique = el. f. الكهربائي f. magnétique = ma. ic f. مغناطيسي f. d'induction = in. f. الحث f. d'énergie du son (Sonore) = الصوتية Sound e. y f. شم (زر) : فيض = فيضان Inondation (F)

فيبرين

مص (مر) : فيبرين (مقابل) Fibrin (E) . أصل الـ - Fibrinogen .

فيتامين

مص (ط) : فيتامين ك Vitamin K (E) يذوب في الشحوم ويزيد البروثرومين في الدم فيساعد على وقف النزف .

فيتو

مص (اج) : فيتو Veto (E) حق الاعتراض .

فيد

مص (اق) : فائدة Intérêt (F) Interest (E) تطلق بصفة عامة على دخل الرسمال النقدي وبصفة خاصة على دخل حملة السندات .
- الـ - الإجمالية I. brut = Gross i. المبلغ الذي يتقاضاه المقرض سنوياً وهو يتكون من عنصرين ، الفائدة الصافية ومقابل الخطر الذي يستهدف له المقرض .
- الـ - الاسمية I. nominal = No. i. الوحدات النقدية التي يحصل عليها المقرض .
- الـ - الحقيقية I. réel = Real i. ما للوحدات النقدية التي يحصل عليها المقرض من قوة شراء .
- الـ - الصافية I. net = Net i. هي ثمن استخدام رأس المال النقدي الذي حصل عليه المقرض . وهذا الثمن واحد بالنسبة لكل القروض في زمان معين وسوق معينة .
- الـ - (تا) المستفيد Bénéficiaire (F) هو من عقد التأمين لمصلحته .
- الـ - الاحتياطي B. subsidaire من يخلف المستفيد الأول في حالة طرود ما يمنع استحقاقه .
- الـ - (ق) من التأمين B. de l'assurance .
- الـ - الفوائد الإقتافية Intérêts conventionnels .
- الـ - التأخير I. moratoires .
- الـ - القانونية I. légaux .

جر (فر) : الفائدة = الربا = الربح (مقابل) Taux = - . Intérêt (F) Interest (E) rate الربح السنوي للئمة . السمر = المعدل .
- مركبة Intérêt composé = Compound .
- الـ - الميكانيكية (او الآلية) Rapport .
- الـ - الميكانيكية (او الآلية) Rapport des bras de levier = Mechanical advantage

فيروزج

شم (زر) : فيروزج = فيروز Turquoise (F) من الفارسية . جوهر أزرق هو فئات الألمين المائي الطبيعي .
- الـ - بسحاق T. de vieille roche .
- الـ - فجنتجني T. de nouvelle r. حجر كريم قديم المشأ عرفه الإنسان الأول واستعمله .

فيروس

جر (فر) : فيروس Virus (E) جرثوم رشيع ينفذ من الرواشح البكتيرية ولا يرى بالمجهر العادي .

فيرونية

شم (زر) : فيرونية Feronia (L) باسم ربة من ربات الحدائق والأشراج كان يبعدها الرومانيون . جنس شجر شائك مشر من الفصيلة البرتقالة .

فيزليس

شم (زر) : فيزليس Physalis (L) من أصل

يتخذ مرجعاً للقياس .

جر (فر) : الفون (مقابل) Phone (F E) .
مقياس - phonomètre (F) Ph.ter (E) .

فونوغراف

جر (فر) : الفونوغراف = الحاكي (مقابل) Pho-



nographe (F) .

فونة

مص (اح) : فونة = المجموعة الحيوانية Fauna (L) اسم يطلق على مجموعة الحيوانات التي تستوطن نظراً أو إقليمياً ما . كما يطلق على مؤلف بقائمة أسماء الحيوانات التي تستوطن القطر أو الإقليم .

فوه

مص (ط) : الفوهة Macrostoma (E) عظم الفم واتساعه .
- الـ - فويته Microstoma الفم الصغير .
- (اج) - Osculum .
- (جمي) الفوهة O. الفتحة العامة للتجويف جنيب المدي للإسفننج وهي غالباً فتحة واسعة محوطة بمحار عال وتستعمل في معظم وظائف الجسم الحيوية .
- الـ - (ط) Orifice .
- (جغ) - Crater تجويف مستدير الشكل تقريباً في أعلى البركان فإذا كالت البركان خامداً يكون قاعه صخرياً وتخرج منه الحم اذا كان البركان نائراً .
- الـ - (اح) - التنفسية Spi-racle .
- الـ - الـ - Stigma .

شم (زر) : فوهة - Rubia tinctoria (F) Garance



(L) rum نبات زراعي صبغي من الفصيلة الفوية .
- الـ - فويته Ostiole (F) الثقب الصغير في الجفن Conceptacle في بعض النباتات الدنيا والثقب الصغير في الشعيرات Stomates .
- الـ - فويات Rubiacées الفصيلة الفوية من ذوات الفلقتين وحيدات التويحية تشمل نحو ألفي نوع من أشهرها البُن والكينا والفوهة .

شق (ط) : فوهة Ostium (E) فوهة المجرى او الأنبوب .
- الـ - = فتحة Orifice .
- الـ - فوهي = شدي = خدي Buccal .

جر (فر) : الفوهة (مقابل) Orifice (F E) .

فيروغراف

جر (فر) : فيروغراف Vibrographe (F) جهاز قياس الذبذبة .
Vi.ph (E) .

Olea olea وهي قريبة من العم اي الزيتون البري - aster ويسمون الفيليرية في الشام ايضا زيتوناً برياً .
P. à feuilles étroites (F) - ضيقة الورق (L) - P. angustifolia (L) - عريضة الورق
P. à larges f. (P. latifolia) - متوسطة
P. moyen (P. media) نوع ينبت برياً في بعض
جبال الشام وذكر برست انه يسمى فيها البرزة .
P. de Vilmorin (P. de-المورينية- cora ou P. Vilmoriniana) .

فينوباربيتال

Phenobarbital (E) : فينوباربيتال
عقار منوم .

فينولفتالين

Phenolphthalein (E) : الفينولفتالين (ك)
كاشف للتفاعل الكيماوي يحمر اذا كان المحلول قلوي
ويزول لونه اذا كان المحلول حمضياً .

فينولوجية

Phenology (E) Phé.nie (F) : فينولوجية (رج)
علم الذي يبحث في الوقت الذي تحصل فيه دورياً
الظواهر المختصة بالدائرة الحيوية للتمضيات الطبيعية
& كفتح البراعم ، والايروق ، والازهار ، ونضج
الشمر ، على ان يتناول البحث على الأخص تأثير
عوامل البيئة في تلك الظواهر .

فينومولوجيا

Phenomenology (F) : فينومولوجيا (فل)
Phénoménologie (E) (١) ورد هذا اللفظ
عند الألماني لميرت في كتابه « الأورغانون الجديد »
للدلالة على نظرية الظواهر الأساسية للمعرفة
التجريبية وعند كانط للدلالة على مثل هذا المعنى
ولكن في حد أضيق وعند هيجل للدلالة على المراحل
التي يمر بها الانسان حتى يصل الى الشعور بالروح .
وعند هملتون للدلالة على فرع من « علم الفكر » هو
الذي يلاحظ مختلف الظواهر الفكرية ويعمها .
(٢) هوسرل يعد أول من أطلق هذا اللفظ علماً
على فلسفة بأكملها ، تأخذ على نفسها أن تصف
الظواهر بكل دقة وترتيبها بكل إحكام ، وخصوصاً
المعاني الأساسية في العلوم ، شرحها وتعريفها ،
وحينئذ تكون معرفتنا واقعة على « ماهيات »
بخصائصها الثابتة كقضية تأسيس علوم بمعنى الكلمة
كلرياضيات .

فيوران

Furane = fur- : فيوران = فيوروران
Furane (E) مركب عضوي حلقي غير متجانس
صيغته الكيماوية : ك٤ يد٤ = أ.

فيورد

Fiord (E) : الفيورد (جغ)
غائر قائم الجوانب يتمق في اليابس وينشأ عن
التعرية الجليدية .

فيوزاريوم

Fusarium (E) : فيوزاريوم (ع)
فطره تحدث أمراضاً في كثير من نباتات الحاصل كالقطن
والطماطم وتسبب ذبولها .

Morse ou Eléphant de mer (F) Tricheus
(L) حيوان لبيون بحري من رتبة زعنفيات الأقدام
وفصيلة فيلة البحر . فيلة البحر (F) Trichécidés
فصيلة سمك من رتبة زعنفيات الأقدام . فيليات
Eléphantidés فصيلة الفيلة من رتبة الخرطوميات

فيلاذلفس

Seringa (F) Philadel- : فيلاذلفس (زر)
شم



plus (L) من اسم المدينة الأمريكية المشهورة .
جنس جنات للترين من الفصيلة القلبية . - شائع
S. commun ou à bouquets (F) P. coro-
S. à gran- : عريض الورق (L) narius (L)
- des feuilles (F) P. latifolius (L)
- S. hérissé (F) P. hirsutus (L) قاف
- قطني (F) P. tomentosus (L) S. cotonneux
- S. de Californie (F) P. كليلفري (L) S. californicus
- متشثل العنايد (L) S. à grappes lâches (P. laxus) .

فيلارية

Filaire (F) Filaria (L) : فيلارية (زر)
معرية . وسيت هذابة . وسماها احد الاطباء .



عرقه ولم اجدها بهذا المعنى . جنس دود صفار
مضرة من السلديات . - الدمع (F) F. lacry-
male (F) lacrymalis تميش في مجاري غدد
الدمع في البقر . - الفرس (F) F. du cheval
(F) equina . - المدينة = عرق مدني
F. ou Ver de Médine (F) medinensis
تصيب الانسان والحيل والبقر . والعرق المدني عن
الأب انتاس .

فيلانوفي

Villanovien (F) : فيلانوفي (ث)
الحديدي الأول .

فيليرية

Phillyrea (L) : فيلييرية (زر)
جنس جنات حرجية ولترين من الفصيلة الزيتونية .

طفيان الماء خارج مجراه المعتاد . - فيضان = طفح
Débordement .

شق (ط) : فيض (مقابل) (E) Flux . -
دموي (زحار) (F) Bloody F. فائض = زائد
Supernumerary .

كوش (فل) : فيض (E F) Emanation .
فيل

مص (ح) : الفيل او الزنديل تطلق على جنس
Elephantidae من الفصيلة الفيلية Elephas (L)
من رتبة الحافريات Ungulata من الثدييات وهو
أضخم حيوان أرضي قوائمه قوية واقدماه كبيرة

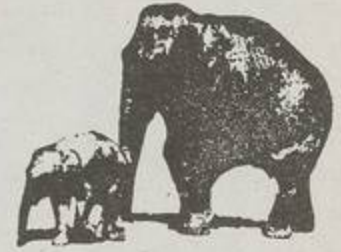

ورأسه كبير وعينه ضيقتان واذناه كبيرتان
مفلطحتان . وله خرطوم طويل ينتهي بفتحتي
الأنف ويوجد في طرفه زائدة كالاصبع يقبض بها
على الاشياء الدقيقة ورقبته قصيرة وذيله رفيع نسبياً
وينتهي بمخلة من الشعر . ولونه اغبر ويبلغ ارتفاعه
من ٤ الى ٥ امتار او اكثر . وهو من العواشب .
ومدة الحمل في الانثى سنتان : والأفيال نوعان :
(١) الفيل الافريقي Elephas africanus وموطنه

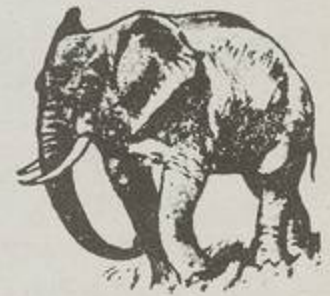

أواسط افريقيا (٢) الفيل الهندي El. maximus
ويوجد في بلاد الهند . وللذكر من هذين النوعين
أنياب طويلة عاجية اما الاناث فللافريقية منها أنياب
أقصر من أنياب الذكور وليس للاناث الهندية
انياب .

Eléphant (F) Elephas (L) : فيل (زر)
جنس حيوان من فصيلة الفيليات ورتبة الخرطوميات
- داء ال- (F) Eléphantiasis التهاب الجلد
المزمن في قوائم الحيل والبقر . - البحر



المخطوطات العلية والفنية

اعداد وتصنيف

يوسف خياط و نديم مرعشلي



المجلد الثالث

من القاف الى الياء



المصادر المجمعية والجامعية والمؤلفون

مجمع اللغة العربية بدمشق : مد
مجمع اللغة العربية في القاهرة : مص
المجمع العلمي العراقي : مع
جامعة الرباط : جر

الموسوعة العربية الميسرة : ومع

الأمير مصطفى الشهابي : شم | معجم الألفاظ الزراعية (زر)
معجم المصطلحات الحراجية (رج)
الأمير يحيى الشهابي : شي . معجم الألفاظ الأثرية (ث)
الدكتور قتيبة الشهابي : شق . معجم الألفاظ الطبية (ط)
المؤلفون : يوسف كرم . د. مراد وهبة . يوسف شاذلة كوش
الفلسفة (فل)

رموز المصطلحات

(لمم)	آلات واجهزة مكان	(صح)	علم الصحة	(اج)	علم الاجتماع
(تب)	التربية البدنية	(صو)	صوت ولغة	(اح)	علوم الاحياء
(تر)	علم التربة	(ضو)	الضوء	(اق)	اقتصاد سياسي
(سو)	سكك وري	(ط)	الطب	(الك)	الكثرون
(سك)	السكك الحديد	(طبا)	فن الطباعة	(مر)	علم الامراض
(ح)	علم الحيوان	(طبع)	علوم الطبيعة	(بك)	بكتريا
(ه)	رياضيات وهندسة	(طن)	طبيعة نووية	(تا)	تاريخ
(كم)	كهرباء ومغناطيس	(فل)	فلسفة	(تا)	تأمين
(مو)	مؤتمرات	(فن)	الفنون الجميلة	(جغ)	جغرافية
(ن)	نبات	(ق)	قانون عام	(جي)	جيولوجية
(نف)	علم النفس	(قب)	قانون بحري	(حر)	علم الحرارة
(هم)	هندسة ميكانيكية	(ك)	كيمياء وصيدلية	(حض)	ألفاظ الحضارة
				(فض)	فضاء

رموز الاستعمال

- لفظ عربي مكرر . || بدء لفظ جديد
() فاصل بين لفظ علمي وبين لفظ من لغة أخرى.
• حرف أجنبي أمامه نقطة هو اختصار لتكرار لفظ سابق.
= فاصل بين لفظين أجنبيين. وتساوي بين مرادفين عربيين أو أجنبيين.

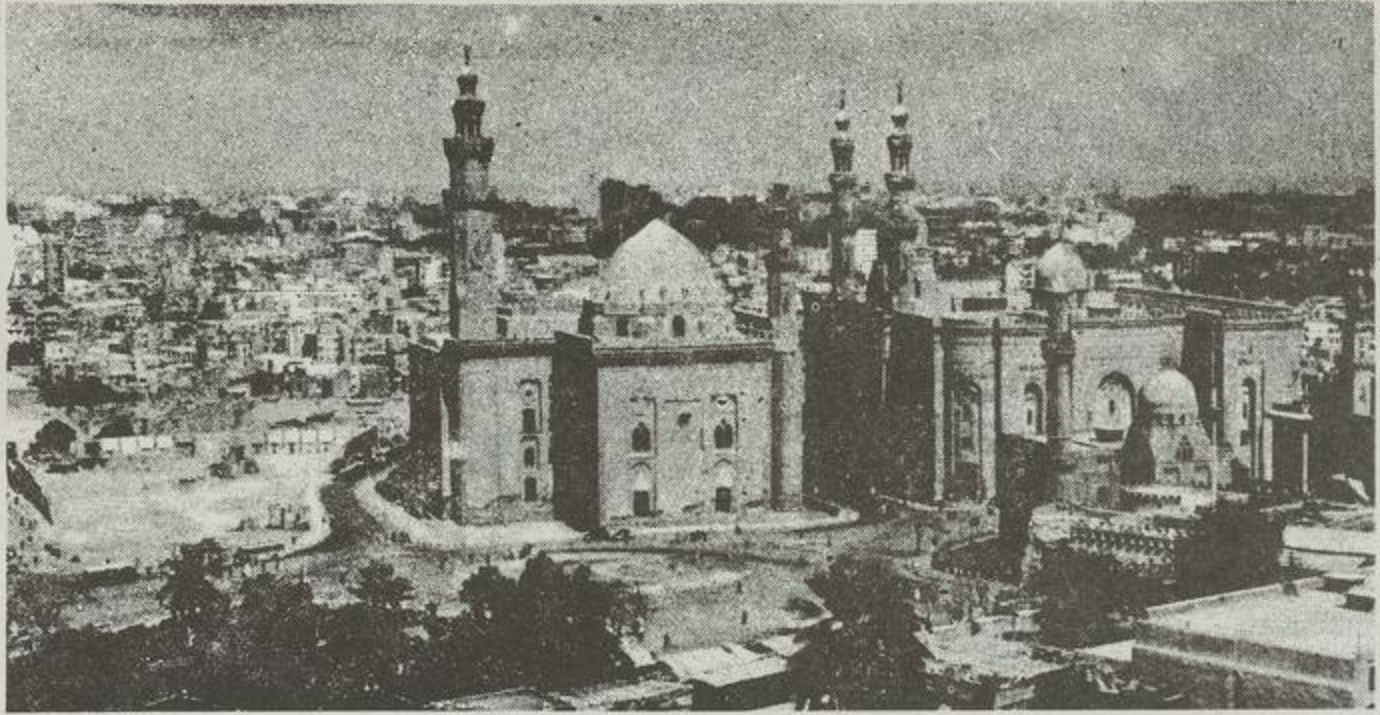

مشهد من القاهرة

القاف

قوطة ذات ست قديبات. || - السرير Ciel de lit .
 . || - المحراب Coquille قبة صغيرة نصف
 مستديرة || قبيبة Cul - de - four نصف قبة
 في الأطرزة الرومانية . || قبقاب Sabot . || -
 اغريقي Cothurne وهو عال وكان يستعمل في



المسارح الاغريقية .

جر (فر) : قبة (مقابل) . coupole (F) dome .
 cupola (E) . || - السواوية Sphère céleste
 = celestial sphere .

شق (ط) : قبة (مقابل) . Vault (E) . || -
 الجمجمة Cranial V . || - Calvarium

شي (ث) : قبة = جدت = ضريح (مقابل)
 Tombeau (F) . || - جداري معقود Arcoso-



lium في الدياميس والمدافن المسيحية القديمة . ||
 مقبرة = تربة = جبانة Cimetière .

شم (زر) : قبة = قنبرة = قنبرة Alouette
 (F) (Alauda) (I) جنس طيور من فصيلة

الى مصاربع الكأس التي ينتهي كل منها بوبر طوال .
 جنس جنبية من الفصيلة الآسية .
 قاليقنثوس Calycanthe (F) (Calycanthus) (L)
 شم (زر) : من اليونانية ، بمعنى كأسية النور الماعاً
 الى زهرتها المؤلفة من كأس بسيطة . جنس جنبية
 للترزين من فصيلة كأسيات النور . || - غربي
 C. d'Occident (C. occidentalis) . || -
 كثير الزهر C. multiflore (C. floridus)
 . || قاليقنثوسيات = كأسيات النور Calycan-
 thacées (F) الثانية منسوبة الى ترجمة اسم الجنس
 العلمي . فصيلة نباتية من ذوات الفلقتين .

قنب

مص (جغ) : القبة (E) Dome تكون تضايرسي
 تبدو فيه الطبقات محدبة ويثمل ميلا متساوياً من
 نقطة مركزية في الوسط . || (جي) ال - D. طية
 محدبة مقوسة الى أعلى على الشكل المعروف بالقبة
 . || قباب الملح Salt D. بنية في الصخور الرسوبية
 تنشأ عن تدخل طبقات الملح الصخري فيها فتدفعها
 الى أعلى في هيئة القباب . وقد تخرق قباب الملح ما
 فوقها من صخور أو تؤدي الى طيها فقط . وقباب
 الملح بنيات هامة من الناحية الاقتصادية اذ تعمل
 مصائد لحجز زيت البترول كما يستغل منها الملح
 والكبريت المختلط بها . || - ال - الثاقبة
 Piercement S. D. مكونات ملحية تندفع وتتمدد
 تحت الصخور الطباقية فتحولها الى بنية في شكل
 القبة وتخرق عددا منها عند قمتها . || - غير
 الثاقبة Non - p. S. D. مكونات ملحية تندفع
 وتتمدد تحت الصخور الطباقية فتحولها الى بنية في
 شكل القبة ولكنها لا تثقبها . || (ك) قبابة =
 قنينة = قارورة Flask أوعية من الزجاج أو نحوه
 على أشكال شتى .

شي (ث) : قبة (مقابل) Cloître (Voûte en
 (F) . arc de) . || - (من الخارج) Dôme . ||

Coupole - || - الجرس Cage de clocher . || -
 سداسية Sexpartite (Voûte) قبة . ||

القاف

وسع : الحرف الحادي والعشرون من الألفباء ،
 وقيمته في حساب الجمل ١٠٠ . اختلفت القبائل
 قديماً ، والعامية حديثاً ، في النطق به ، بين قاف
 محققة ، وكاف ، وهمزة . وسميت به احدى سور
 القرآن .

ق : الرمز الكيماوي لعنصر القصدير .

قاشاني

شي (ث) : قاشاني Faience (F) زليج في المغرب .
 خزف بموه .

ققاليا Cacalie (F) (Cacalia) (L)

شم (زر) : المفردات . وهي كلمة يونانية قديمة كان



ديوسقوريدس يطلقها على نباتات مختلفة . جنس زهر
 من الفصيلة المركبة . || - بوصيرثة السورق =
 بقلة الأوجاع C. verbascifolia (L) . || -
 قرمزية C. écarlate (F) (C. coccinea) (L)
 قاقلي Caquillier maritime (F) (Cakile mari-
 tima) (L) .

شم (زر) : نبات حولي بري من فصيلة الصليبيات
 كثير في رمال الساحل حيث يسمى رشاد البحر .
 واسم الجنس العلمي من قاقلي العربية . وهو غير
 القاقلة أي الهال .

قالوسومة Calosome (F) (Calosoma) (L)

شم (زر) : من اليونانية بمعنى جميلة القصد . جنس
 خنافس من فصيلة السرطانيات تقتك بعض
 الحشرات .

قاليثركس Calythrix (L)

شم (زر) : من اليونانية بمعنى وبرة الكأس الماعاً

Systolic.

شي (ث) : قبضة = مقبض (مقابل) (F) Aste
 . - = مقبض السيف = زخرف تفاحي
 . Pommeau . - = 'كَم' Manche . -

المكاز Crosseron .
 جر (فر) : مقبض = نصاب (مقابل) Manette
 'ince d'arrêt = - (F) Handle (E)
 pinch-cock .

قبط

شي (ث) : قبطي (مقابل) (F) Copte

قبع

مص (جمي) : مقبع (ج. مقابل) (E) Zoocium
 الهيكل أو المكان الذي تقبع فيه إحدى الجماعيات
 ويأخذ أشكالاً مختلفة ويتميز بوجود فتحة واسعة
 محوّطة بحافة مرتفعة قليلاً . - الأول
 Ancestrula أول مقبع في مستعمرة الجماعيات ينشأ
 من الهيكل الأولي ويكون في شكل اسطوانة
 صغيرة جيرية قائمة فتحتها إلى أعلى . - السوطي
 Vibracula مقبع متخصص صغير في مستعمرة
 الجماعيات مزود بسوط دائم الحركة . - المنقاري
 Avicularium مقبع في مستعمرة الجماعيات
 متخصص في شكل منقار الطير يتحرك فكاه
 بواسطة عدد من العضلات الخاصة . - اليرقة
 Ovicell تركيب هيكلي في مستعمرة الجماعيات
 يكون في شكل الحجرة الصغيرة وخصوصاً لإيواء
 اليرقة في أثناء نموها . - مقبعة (ج مقبعات)
 Zoarium الهيكل الصلب لمستعمرة الجماعيات
 وتتكون المقبعة من عدد عظيم من مقابع أفراد
 الجماعيات وتأخذ أشكالاً مختلفة يستفاد من اختلافها
 في تصنيف هذه الطائفة . - الجدران المتقبعية
 Zooecial Walls جوانب المقابع أي جدران
 الهياكل التي تسكنها أفراد المستعمرة في الجماعيات
 . - مقابع الرقط Macula مجموعة من المقابع
 الصغيرة في مستعمرة الجماعيات تتميز بوجودها في
 انخفاض قليل يكون محوّطاً بعدد من المقابع الكبيرة
 . - شوكة Acanthopores أنابيب صغيرة
 ملاصقة وموازية للجدران المتقبعية في الجماعيات
 ويتكون الواحد منها من طبقات جيرية
 مخروطية متداخلة وتحفره أنبوبة مركزية دقيقة
 تحتوي أحياناً على حواجز جيرية مستعرضة وتتميز
 على السطح بأشواك بارزة .

مع (سر) : قبعة (مقابل) (F) Cap . - قبعة الركبة
 = واقى - Knee c .

شي (ث) : قبعة = قبعة : تصون غمد السيف من
 المطر . = عارضة : خشبة أفقية في البناء تكون
 عليها رؤوس الروافد أو أخشاب السقف Chapeau
 (F) . - بقرنين Bicorn . - مقرنة ،
 علم الفرسان Cornette .

قبل

كوش (فل) : قبل (F) P.té (E) Priority والقبل
 يقال قبل بالطبع وهو إذا كان لا يمكن أن يوجد
 الآخر إلا وهو موجود . ويوجد وليس الآخر
 موجوداً كالاتين والواحد ويقال في الزمان ويقال

. - ربيعي (p. verna) p. printaniér . -
 عثكولي (p. paniculata) p. paniculé . -
 مؤنثف (p. acuminata) p. acuminé . -
 مخرزوي (p. subulata) p. subulé . -
 معمربجين (p. hybridæ) p. vivace hybride . -
 هرمي (p. pyramidalis) p. pyramidal . -
 - حليبي أو دقيقتي (p. setacea) p. sétacé . -
 مص (حض) : قابس (F) Plug (E) Fiche أداة
 بها اصبعان أو أكثر ، يبيت في المقبس على هيئة
 تناسب المقبس الذي يزدوج معه . وهو أنواع ويعرف
 بالتمييز أو الإضافة . - مقبس (E) Prise (F) Socket
 أداة تستقبل أداة أخرى بها اصبعان أو أكثر وهي
 مبيت يؤخذ منه التيار وهي أنواع مثل : (أ)
 مقبس صيني (ب) مقبس داخل جدار (ج)
 مقبس مزدوج . - (ك) اقتباس (E) Quotation .

قبض

شم (زر) : قبض (F) Constipation إمساك
 . - قابضة = زهرة القبض = اسطاطيقة
 (L) (S.) (F) Statice من اليونانية بمعنى القابضة .
 جنس زهر من فصيلة الرصاصيات . - أنيقة
 S. élégant (S. speciosa) . - بحرية =
 خضير إسبانيا S. armeria ou Gazon d'Espa-
 S. remarqua- gné (S. armeria) . -
 S. de Thouin (S. eximia) . - تونية
 S. Thouini (S. elata) . - عالية
 S. à larges feuilles (S. عريضة السورق)
 S. blanchâtre (S. مبيضة) . -
 S. incana . - مقبضة = مقضاب Luzernière
 (F) زريعة الفصصة . - مقبوض أي
 مقبوض اليد أو الرجل إلى الداخل . وهو عيب في
 الفرس . - S. l. du derrière الرجل
 S. l. du devant اليد

مص (ق) : القبض = الجنسي = التحصيل
 perception . - القبض Recepteur . -

(ط) قابض (E) Astringent مادة تسبب انقباض
 الأنسجة الحية أو توقف النزف أو الأسهال . (حض)
 مقبض الباب Door knob أداة مثبتة في
 المصارع لتحريكها وهي عادة جزء من قفل له لسان
 يقفل تلقائياً بمجرد دخول المصراع في حلقة . (مر)
 انقباض (القلب) Systole, contraction . -

مخضّر للرحيم Hourglass c. of uterus انقباض
 حلقي في وسط الرحم . - التقبض Spasucity
 . - فلوخ انقباضية Contraction furrows
 شي (ث) : قبضة اليمن (F) Enarme . - مقبض
 = قبضة poignée . - مقبض الدرج Main
 . - اقباض = ارتباط Emmarchement أقبض
 الشيء جعل له قبضة . ارتباط الأطراف بالجسد .
 شئ (ط) : قابض (مقابل) (E) Astringent . -

- للأعما = ممسك Costive . - للجراثيم
 Haptophore . - قابضات الحدقة (أدوية)
 Myotics . - انقباض (القلب) Systole . -
 = تخمض = اختناق النواة Constriction . -
 النواة pycnosis = pyknosis . - انقباضي

القبريات ورتبة لجوائم المخروطية المناقير . -



متوجة A. cochevis (A. cristata) . -



معروفه = A. commune ou A. des الحقول
 champs (A. arvensis) . - قبرة = فوريداليس



Corydale (Corydalis) الاسم العلمي من اسم
 القبرة باليونانية . جنس زهر من فصيلة الشاهترجيات
 . - بصليّة (c. bulbosa) c. bulbeuse . -
 - سرخسية السورق (c. cheilanthifolia) c. à feuilles de fougères . -
 c. jaune . - صفراء
 c. tubéreuse (c. عشقولة) . -
 c. tuberosa . - زبيلة (c. nobilis) c. noble
 . - قبريات (F) Alaudidés فصيلة القبر من
 الطير الجوائم المخروطية المناقير فيها القبرة والمكاه
 والعلل وغيرها .
 مص (ث) : قبر (F) Tombe (E) Tomb .

قبض

شم (زر) : قبس فلوّكس (L) (p.) Phlox (F)
 من اليونانية بمعنى القبض والشعلة إشارة إلى شكل



التنوير في أحد أنواعها وهو القبس المسمي . جنس
 زهر مبذول من الفصيلة البولامونية . - يرضي
 البورق (p. ovata) p. à feuilles ovales . -
 درومند (p. Drummondii) p. de Drummond

في المرتبة وهو في الاضافة الى مبدأ محدود. وهذا قد يكون بالذات كما في الأجناس والأنواع المتتالية وقد يكون بالاتفاق كالذي يقع متقدماً في الصف الأول . ويقال قبل في الكمال كقولنا ان أبا بكر قبل عمر في الشرف . ويقال قبل بالعلية فان للعلم استحقاق الوجود قبل المعلول فانها بما هما ذاتان ليس يلزم فيها خاصية التقدم والتأخر ولا خاصية المع وبما هما متضادتان علم ومعلول فهما معاً ولكن بما أن أحدهما له الوجود أو لا غير مستفاد من الآخر والآخر فان الوجود له مستفاد من الأول فهو متقدم عليه .

ما - المنطق (F) Prélogique اصطلاح ابتدعه ليفي بريل (1857 - 1939) ليدل على أن البدائين لا يفكرون بعمان محدودة يتضمن بعضها بعضاً أو يناقض بعضها بعضاً وإنما يفكرون بصور خيالية . وان هذا اللون من التفكير سابق على تفكيرنا المنطقي . وهذا في رأيه التفسير الوحيد لاعتقاد هؤلاء بما فوق الطبيعة أي بأشياء حاصلة على قوى خفية تستطيع إحداث السمادة أو الشفاء .

(F) A p. (E) A priori (١) سابق على التجربة سبقاً منطقياً أو ما لا يفسر بالتجربة . (٢) عند أرسطو القبلي هو الحكم الذي يصدر عن العلم بعلته الشيء من حيث أن العلة متقدمة بالطبع على المعلول في مقابلة « بعدي » a posteriori (٣) معنى قبلي : معنى فطري أو غريزي أو نائض من النشاط التلقائي للعقل دون الاهابة بالتجربة . (٤) والاستدلال القبلي هو الذي يستند فقط الى القواعد المنطقية للعقل وهذا شأن الدليل الانطولوجي على وجود الله الدليل الذي ابتدعه القديس أنسلم وفحواه أن وجود الله لازم عن ذاته .

تقابل = con- contrary traire المتقابلان هما اللذان لا يجتمعان في شيء واحد في زمان واحد وهو على أربعة أقسام : - السلب والإيجاب . - المتضامين . - التصديق . - تقابل العدم والملكية .

A co. = A contrario (١) هذا الاستدل قد يصدق في بعض الحالات من جراء المادة التي يطبق عليها . ولكنه لا يصدق دائماً إذ أن نتيجة صادقة قد تنتهي إليها من مقدمة كاذبة ، وان مقدمتين متضادتين قد يكون لهما معاً نتائج متشابهة . (٢) من تقابل قضيتين نستخلص نتائج متقابلة .

قابلية Receptivity = Ré. t. (١) انفعالية . (٢) سرعة التأثير بمؤثر خارجي كالإيحاء أو الميكروب . (٣) عند كانتظ تقال على الحساسية من حيث انها قوة تظلل الإحساسات في مقابلة تلقائية spontanéité (F) التي تقال على «الفهم» من حيث انه قوة مولدة للتصورات .

مص (ط) : القبيل (E) External genitalia أعضاء التناسل الخارجية أو الظاهرة .

القَبَل Squint, convergent . ما قبل الكلوثة Metanephros = Metanephron وتتكون منها الكلوثة . (ك) قابل Acceptor وصف للذرة أو الجزيء الذي يتقبل الكثرونات من ذرة أو جزيء لتكون أصرة بينها . (فل) قبل

(E) Cabala (F) Cabale لفظ عبري الأصل ، ويراد به : (١) مؤلف فلسفي لا يعرف تاريخه ، ويلخص تعاليم الديانة الشيعية منذ نشأة بني اسرائيل . (٢) المذهب الذي اشتمل عليه هذا المؤلف وأخص خصائصه : سرية التعاليم وامكان فك الرموز الخفية في التوراة ، والقول بإله تصدر عنه الأرواح المدبرة للكون ، ورمزية الأعداد والحروف ، وبأن الإنسان وهو العالم الأصغر صورة للعالم الأكبر . وأكثر ما يطلق هذا اللفظ الآن على التاويل الخفي للتوراة ويختلط بالسر ومخاطبة الأرواح . (٣) القبالة : مساحة من الأرض تقرر عليها ضريبة معينة من الحبوب أو الأموال ، يلتزم صاحبها بتأديتها . وقد ظل المصطلح معروفاً في الوجه القبلي الى زمن قريب ، وهو يقابل الحوض في الوجه البحري .

(E) Gibli (جمع) القبلي (E) ريج عملية ساخنة تربة تهب من الجنوب ويغلب استعمال المصطلح في ليبيا والمغرب العربي . (فل) قبالي (E) Cabaliste (F) c.ta متخصص في التعاليم القبالية وتأويلها وتطبيقاتها السحرية . (اج) قبيلة (E) Tribe . (ح) القبيلة Order . (القبيلة) Sub-o . (الك) قابلية Susceptibility . (مؤ) المقبولية شكلاً (E) Receivability (F) Recevabilité . عدم - - Irrécevabilité = Irréceivability . (اج) قبول (E) Acceptance . (ق) الا- (F) Acceptation . (اق) - القسمة Divisibilité (E) Di.ty قبول الكل للقسمة مادياً أو معنوياً . (E) Acceptation d'enregis- التسجيل . (F) A. du tiré . (ع) المسحوب عليه . (ع) بالواسطة أو حين البروتستو (النكرة) A. par intervention ou sous protét (مؤ) - تعديل (قرار - اقتراح) Acceptor un amendement (une résolution, une proposition) (F) To accept an amend- ment (a re., a proposal) (E) . - تعيين ممثل A. de se faire représenter = To a. to be representative (اج) مقبل للايدروجين (E) Hydrogen acceptor مادة تعمل على أخذ الإيدروجين من حامض البنريك في عملية التنفس الخلوي .

مقابل البتلات أو التوجيهات Antipetalous تطلق على الأسدية عندما تكون مقابلة للبتلات (التوجيهات) بدلاً من ان تتبادل معها كما في الفصيلة السدرية . (ق) - الوفاء (F) Provision . (هـ) المستقيم - Subtense (E) هو المستقيم الذي يقابل زاوية ما أو قوس ما . (ج) المتقابلان Antipodes مسكانان على سطح الأرض يقعان على طرفي خط مستقيم وهمي يمر بمرکز الأرض . (صو) المقابلة (F) Antithèse (E) thesis استعمال لفظين أو أكثر ثم يؤتى بما يقابلها على الترتيب كقول الرسول (ص) الأنصار: إنكم لتكثرون عند الفزع وتقلون عند الطمع .

(فن) Contrast = C e - الفرق الظاهر ما بين شيئين مختلفين في الصورة كالفرق بين الجلاء والقمبة وبين نرين مختلفين من حيث التغلب . (طبع)

المستقبلة (E) Receiver يطلق على كل جهاز يستخدم في الاستقبال كما في التلفزيون والتليفون . (ك) - = متقبلة R. وعاء يجمع به السائل المقطر . (فل) المستقبلية (E) Futurisme (F) F.m Ultra modernisme = U. m.m اتجاه في الفن متأثر بالنهضة الصناعية ويرمي الى تصوير الحركة الدينامية بوساطة بعدد من ذلك بإبراز الشيء المتحرك في مراحل متتابعة من الحركة ، كما هي الحال في الأفلام السينمائية .

شم (زر) : قبيلة (F) Tribu كان يجمع مصر سماها المهارة فلم تشع ، وكذلك ما كان وضعه من الفاظ التصنيف السائرة في بدء تأسيسها كلها تتعلق بالإنسان والإنسان في التصنيف ليس سوى جنس صغير من الأحياء . وقد اقرت لجنة الأحياء والزراعة في المجمع الفاظ التصنيف التي استعملها في هذا المعجم واستعرضها على مجلس المجمع لأقرارها : حلقة في تصنيف الأحياء بين الفصيلة والجنس . قابلية = استعداد Aptitude صلاح الحيوانات الأهلية لعمل ما أو لانتاج ما كقولك ان سلالة البقر البلدي فيها قابلية للدر . - - الإثارة = الإحساس Irritabilité حساسية خاصة تولد عنها حركة في بعض النباتات يقال إثارة النبات Irritation وهذا مثير Irritant والنبات قابل للإثارة أو لأن يثار Irrible .

متقبّل = عامل بالعملة Tâcheron عامل بأجرة ما يعمل لا بأجرة ثابتة .

شق (ط) : قبل الوضع (مقبول) Antepartum (E) . - نزف - A. Hæmorrhage .

الوفاة Antemortem . - الولادة Antenatal .

ما - العمل الجراحي Preoperative .

الولادة Prenatal . قبيل الانقباض Preystole . قبول الإثارة = قبول التنبيه Irritability . قابلية = فن التوليد Obstetrics .

جسر (فر) : القبلي (مقابل) (F) Cardiode (E) Cardia : قبلي = الليتروبي Allotropi- que = A. pic . المقابل = Opposé (angle) . opposite . قابل للعد = للقياس commensurable = co. = قابلية = الانفعال = الاستعداد S. ty = Susceptibilité .

المغناطيسية S. magnétique = m. tic s. ty .

النقل = المنقولة = نقل القوى transmissi- bilité des forces = t. ty of forc. : القبيلية Récepteur . Allotropie = A. p. / (téléphonique) = receive . - لاسلكي R. sans fils = wireless receiving set .

المستقبليّة = (de téléphone) R. ; cornet receiver .

شي (ث) : قبلة (مقابل) (F) Qibla . قبائل = مؤامرة (عبرية) Cabale . مقابل = مواجهه Opposé .

مد : القابلة (مقابل) (E) Audience . قابلية الإثارة (F) Irritabilité . - الموصوية Absorbabilité .

مع (تب) : القابل (مقابل) (E) Acceptor .
قابلية النفاذ Permeability .

بن

شم (زر) : قبان (F) Bascule القاموس : القبان



القسطاس . تطلق اليوم في الشام على هذا الضرب من الموازين .

شي (ث) : قبان Romaine والفرنسية من رمانة القبان العربية .

قبا

مص (جي) : قبو = طية عذبة (E) Anticline
طية ناتئة يتجه جناحاها الى اسفل متباعدين .
- المركب Anticlinarium تقوس كبير الحجم عظيم الامتداد يتكون من عدة أقبية ، (هـ) القبا
Apse كل نقطة على مسار مركزي يكون بعدها عن مركز القوة أكبر أو أصغر ما يمكن .
الزاوية القبوية Apsidal angle بين مسافتين قبويتين .

شم (زر) : قبو (F) Cave ج أقباء . بناء تحت سطح الأرض تكون حرارته قليلة في الصيف فيحفظ فيه الجبن والزبد والمخمر والعواكه وغيرها .

جر (فر) : القبا (مقابل) (F) Abside; Apside
Apse (E) ، المسافة القبوية distance apsidale = ap.al di .

شي (ث) : قبو = يدروم (مقابل) (F) Sous-sol
، - متصالب الروافد Voûte d'arête .

حججة Alcôve فرجة ضمن جدار كان العرب في الأندلس يضعون بها سرير العروس .
قبوة = مدفن أرضي = خشخاشة Caveau .
قباء = منظر Caban ثوب يتقى به المطر .
- روماني Laticlave ثوب كان يرتديه الشيوخ الرومان يزينه نطاق من أرجوان يكون شعاراً لهم .

قبوطة = سمك الشيخ البدوي Capœta frater-cula (L) .

سم (زر) : الأولى ممرية وذكر غريفل أنه السمك الذي يكثر في حوض مقام الشيخ البدوي على بضعة كيلومترات شمالي طرابلس الشام .
والعامة تنسب هذا السمك الى الشيخ البدوي وتطمعه في الحوض وتحرم قتله . سمك صغار نهري من فصيلة الشبوطيات كثير في أنهار لبنان وفي نهر العاصي .

قتع

شم (زر) : قَتَعُ البلوط (F) Scolyte du chêne
(L) Scolytus intricatus حشرة من الفصيلة القتعيتة ورتبة مفدمات الأجنحة .
- مبيد S. destructeur (S. destructor) .
- الزيتون Hylésine de l'olivier (Hylesinus oleæ)

حشرة من فصيلة القتعيات ورتبة مفدمات الأجنحة



|| - الساق (C) Cossus ronge-bois .
ligniperda حشرة من حرشيات الأجنحة تعيش أسارىها أي دودها في سوق التفاح والكثري والدراقن والصفصاف والحوار فتضر بها .
|| - ساق التفاح Zeuzère du pommier (Zeuzera pyrina)
حفار ساق التفاح في مصر . حشرة مضرة من حرشية الأجنحة والفصيلة القزيتة .
|| - قسطل الحصان Z. du marronnier (Z. œsculi) .
- الصمصاف Dorcus parallelipedus (L) .
|| قتعيات (F) Scolytidés فصيلة حشرات من مفدمات الأجنحة .

قتل

شق (ط) : قَتَلَ (مقابل) (E) Homicide .
- الدود Vermicide . قَتَال = باعث على القتل Homicidal .
|| جنة القتل H. Mania .
مص (ط) : القتل (الخطأ) Manslaughter .
|| - العمد Murder .
|| - المذنور Excusable homicide .

شم (زر) : قتل الخبز (F) Ébouquinage
قتل بعض ذكور الأرناب في المتصيدات اذا زاد عددها على خبز واحد لكل خبوتق .
|| قاتل الكلب Safran batard .

شي (ث) : قتال الأمازونات = المحاربات اليونانيات Amazonomachie موضوع تصويري معروف لدى الإغريق .
|| - المعالمة Gigantomachie بين المعالمة والأرباب وهو مشهد مألوف في المنحوتات القديمة .

قم

جر (فر) : القاتم (مقابل) (E) Opaque (F) op.
|| القاقية Opacité = O.ty .
|| - داخل O. à l'intérieur des astres = o. in stellar interior .

شق (ط) : قتامين = صباغين (مقابل) Melanin (E) .
|| حامل - حامل الصباغ Melano-phore .
|| داء معوي قتاميني Melanosis Coli .
|| قتامينية الجلد Melanoderma .

قتا

مص (ن) : القشاء هو (L) Cucumis pubescens



من الفصيلة القرعية Cucurbitaceae نبات حولي ذو ساق زاحفة متفرعة مزغبة مضلعة ذات معاليق

طويلة بسيطة والأوراق مفصصة وقد تكون ذات حافة مسننة ، يتراوح طولها بين خمسة وعشرة سنتيمترات ، وعرضها بين ٧ - ١٢ سنتيمتر .
والأزهار المذكورة متجمعة في نورات أبوية بكل من ٤ الى ٥ أزهار . والثمرة اسطوانية قصيرة عادة مستقيمة مخططة بخطوط غائرة ويبلغ طول الثمرة المكتملة النمو من ٢٥ الى ٤٠ سنتيمتر . وعرضها من ٥ الى ١٢ سنتيمتر .
|| (ط) - الحمار أو العلقم Ecballium elaterium .

شم (زر) : قشاه = قشمر Concombre chaté ou d'Égypte (F) (Cucumis chate ou C. melo) (L) من أشكال هذا النوع المقتى والقتي بعامية الشاميين وهما من القشاه ، والمعجور والفقوص وعبد اللاوي في مصر . والمعجور معروف في الشام . وفي القاموس الفقوص البطيخ الأخضر أي الشامي ، أما في الاستعمال الحديث فهو ضرب من القشاه . وفيه الشعرورة القشاه الصغير ، والضفايس صفار القشاه جمع ضفبوس . وعبد اللاوي هو العبدلي والعبدلاوي قيل انه منسوب الى عبدالله بن طاهر والي مصر عن المأمون .
|| - أنتيليا C. des Antilles (C. Anguria) .
|| - ثعبانية = زهرة شمريثة



(F) Trichosanthe serpent سميت الزهرة الشعرية لتحريز دقيقتي في لويها . نبات معاش من الفصيلة القرعية له ثمار طوال ملتوية تؤكل كالحيار .
|| - الحمار Cornichon d'âne ou Giclet (F) .
(L) Ecballium elaterium نبات عشبي من القرعيات .
|| - ملتوية Concombre serpent Melon s. (Cucumis flexuosus ou C. melo) صنف يستعمل للتزين خاصة ، وقد تحلل ثماره . وهي جد طوال ربما بلغت واحدها ذراعاً أو متراً وهي تلتوي كالحية .
|| قشائيات البحر Holothurides (F) طائفة حيوان من شعبة الشوكيات .

قشد

مص (ن) : القشدم . قشدة . الحيار . ثمار نبات Cucumis sativus (L) من الفصيلة القرعية : Cucurbitaceae نبات عشبي حولي منبسط



ينبت في بلاد المناطق الاستوائية والداقنة وهو عادة وحيد المنزل . ساقه مضلعة قليلة التفرع . والورقة راحة مفصصة تقصيصاً قليلاً . وهي خضراء زاهية

الإلكترونية الميثة من القليل على الهدف . ||
(حض) - أو الفنجان (F) Tasse كوب ذو
عروة يصنع من الخزف ونحوه يشرب فيه الشاي
والقهوة ونحوهما من الأثرية . || القداحة Lighter
(E) أداة لإشعال لفائف التبغ . || (ط) مقنح السد
Cataract needle . || قنحاحون Prickers .
شي (ث) : قنح (معدني) (مقابل) (F) Tinibale
|| - Gobelet . || قديح Godet .
جر (فر) : قنح = كأس (مقابل) (F) coupe
beaker (E) .

قند

شم (زر) : قند (L) (Cottus) (F) Cotte بكلا
بالعامية المصرية . جنس سمك من فصيلة القدييات



|| قدييات (F) Cottidés فصلة سمك من
شائكات الزعانف فيها القند .

مع (تر) : قندة = مقطع عمودي (مقابل)
Monolith (E) . || المقنح = قطاع Profile
|| - الصق = القطاع النموذجي Regional p.
شي (ث) : قند (F) Chantourner قطع الشيء
من اطاره أو حافته وبصورة منحنية . || - الزوايا
Écorner كسرهما وشقها . || قندة - Couvre



joint لصد ما بين ألواح الخشب من الشقوق .

قذر

مص (فل) : قدر (F) Destin (F) Fate, Destiny (E)
كون الأشياء محددة مدبرة في الأزل بحيث تصبح ولا
مناص من وقوعها . وهو بهذا يختلط بالقضاء ويراد
بها إحاطة علم الله بما يقع من الانسان بإرادته وبأن
عمل كذا وقع في وقت كذا ، ويفرق بعضهم بين
القدر والقضاء فيعد الأول خروج الممكنات من
العدم الى الوجود واحداً بعد واحد مطابقاً للقضاء ،
والثاني وجود جميع الممكنات في اللوح المحفوظ
بجتمعة ، فالقضاء في الأزل والقدر لا يزال . || -
Prédestination = Pre. مذهب من يرى أن
الأعمال الإنسانية وما يترتب عليها من سعادة أو
شقاء وكذلك الأحداث الكونية تسير وفق نظام
أزلي ثابت . || (فن) قدر (ج أقدار) (E) Bar (s.)

يسمو من درتين الى ستين سنتيمتر . ساقه قائمة قليلة
الزغب . ملساء تقريباً . متفرعة عند القاعدة .
ورقته مجزأة والنورة هامة . وتتجمع النورات فيما
يشبه المشط . والأزهار الشعاعية بيضاء في محيط
واحد أما الأزهار القرصية صفراء عديدة . والتخت
مسطح أو محدب والثمرة سبلة بيضاء والنبات
طيب الرائحة مر الطعم . ويستعمل عند العامة ضد
الحميات ومدر للطمث .

شم (زر) : أقحوان (F) Chrysanthème (L)
santhemum جنس زهر مشهور من الفصيلة
المركية يسمى زهرة الغريب في دمشق وأراولة في
مصر . والكلمة العلمية معناها زهرة الذهب . وأحد
أنواع هذا الجنس هو الأقحوان في مفردات ابن
البيطار أي البابونج الأبيض الزهر ولذا أطلقت لفظ
الأقحوان على اسم الجنس تعميماً . وهو من أصل
فارسي وجمعه الأقاحي وقد شاع . || - = فراتيون
C. matricaire (c. parthenium ou Pyre-
thrum pa.) الثانية يونانية تطلق على هذا النوع
وعلى أنواع مقاربة . ومن اسمائه الكافورية وبابونج
البقر . || - زورقي (c. carina-
tum) || - عريض الزهر (c. à très larges
fleurs (c. maximum) || - البحيرات
c. des lacs (c. lacustre) || - الحدائق
c. des jardins (c. coronarium) كانوا يسمونه
للبحار . ويطلقون أيضاً هذا اللفظ على أنواع من
جنس Anthemis . || - السزروع (c. des moi-
ssons (c. segetum) || - المروج Leucan-
thème vulgaire ou chrysanthème des prés
(Leucanthemum vulgare ou chrysanthe-
mum l.) نبات من الفصيلة المركبة . ينبت برياً
ويزرع لزهره . ومن اسمائه الفرنسية مرغريتا الكبرى
ومرغريتا المروج أي لؤلؤية كبرى ولؤلؤية المروج .

قذح

شم (زر) : قذح (F) Gobelet ou Vase من
أشكال تقليم الشجر تجعل فيه الشجرة على شكل
قذح . || قذحيات cyathéacées من اليونانية
بمعنى القذح أو الكوب . فصيلة نباتية من رتبة
السرخسيات . || (رج) : قاذحة الأغصان
Shoot or twig Borer (E) Térébrant des
rameaux (F) كل حشرة من مفدمات الأجنحة أو
من حرشقيات الأجنحة أو من ذوات الجناحين تحفر
دهاليز في الخشب أو في القلب والطبقة المسولدة ،
من الفروع أو الأغصان . || - العنق = أشرقية
العنق Collar b. = T. du collet كل حشرة من

الفصيلة الأشرقية تقذح في عنق الأغراس الصغار . ||
- مائية marine b. = T. sous - marin حيوان
من القشريات أو من الرخويات يحفر دهاليز في
الأخشاب المنصورة بالماء .

مص (مر) : قذح (E) Reclination . || -
(السد) couching . || (الك) - التجمع
Focusing cup, cathode cup, concentration
cup (E) نصف اسطوانة معدنية توضع خلف
الكاثود . في أنبوبة الأشعة السينية لتجميع الأشعة

والنبات كله مغطى بشعيرات خشنة وللزهرة المؤنثة
عنق سميك والمبيض طويل ضيق مكسو بشعيرات
شائكة ، والثمرة لينة تختلف كثيراً من حيث الطول
والعرض . وهي ذات لون أخضر زاه . وهي ملساء
مغطاة بشعيرات قليلة .

قنطر

شق (ط) : قنطرة = قنطر = مسبار (مقابل)
Catheter (E) . || - أو ستاك Eustachian c.
|| - بولية Urinary c. || - ثنائية التكميز
Bi - Coudè c. || - مؤنثة Female c. ||
- مزدوجة = مضاعفة Double c. || - المعكزة
Coudè c. || استعمال - = تطبيق -
Catheterization . || حمى - C. Fever .

قنجر

شم (زر) : قنجاج Acanthobrama centisqua-
ma (L) عامية شامية . نوع سمك من فصيلة



الشبوطيات ذكره غريفيل بهذا الاسم . اما صاحب
معجم الحيوان فقد جعل القنجاج مقابل Pargus
spinifer نقلا عن فورسكال وكلونجر على حين ان
هذا السمك هو من فصيلة اخرى أي من الاسبوريات
وربما اطلق صيادو السمك الشاميون كلمة القنجاج
على كلا النوعين .

قحف

مص (ط) : القحف (E) cranial bone أحد
أقحف ثمانية تكون علبة هي الجمجمة وفيها الدماغ
|| - Calvarium . || أمراض -
Syphilitic affections of c. الزهرية (السفلسية)

قحل

مص (جغ) : القاحل (E) Arid الأرض القاحلة
أرض لا يصيبها من المطر ما يسمح بنمو النبات . ||
القحول Marasmus .

مع (تر) : شه قاحل (مقابل) Semiarid .

قحما

مص (ن) : الأقحوان هو الكركاش Chrysan-
themum parthenium (L) وكذلك :
Matricaria pa. = Pyrethrum pa. من
الفصيلة المركبة Compositae عشب معمر ينبت



في مصر وبلاد البحر الأبيض المتوسط وأوروبا .

P. dispersif (d'un prisme) = dispersive p.
 P. de cohésion (p. cohésif) = التماسك . ||
 cohesive p. || - التمييز للتلكوب
 P. de résolution d'un télescope = resolving
 Puissance de r. للمعين . - - || . p. of a te.
 de l'oeil = re. p. of the eye || - الرفع
 p. de levage de l'aimant = (للفنطاطيس)
 lifting p. (of magnet) || - الشمعة
 P. d'une bougie = candle p. || - العدة
 P. de la lentille = p. of lens || - النقل
 Pouvoir de transmission électri- الكهربائي
 estimer سعر = قدر || que = el. ic p. tr.
 = to estimate, to value || تقدير = تسعير
 estimation = e. - valuing || - 'محتسب
 e. prudente = conservative e. || قادر
 doser = to dose - to proportion || المقادير
 dosage = proportioning || مقدار
 Grandeur = magnitude || مقادير وحيدة الحد
 Expressions monômes = monomial e. ||
 Odographe (d'un mouvement) مقدر العجلة
 = ho. ph.

شق (ط): قدرة = طاقة (مقابل) Energy (E)
 . || - حركية Kinetic E. || - كامنة
 Potential E. || - = طاقة = سعة Capacity
 . || - التعديل Buffering C. || - حرارية
 Thermal C. || مقدار الدواء = الجرعة Dose
 . || - أصغري Minimum D. || - أعظمي
 Fractional D. || - مجزأ Maximum D.
 . || - يميت Lethal D.

شي (ث): قدر (مقابل) Marmite (F) . ||
 قدر = 'حق = أصيص pot من خزف أو معدن.
 شم (زر): تقدير Estimation en matière
 معرفة نوع البضاعة ومقاديرها قبل البيع . ||
 قدريات Chytridiacées من أصل بمعنى القدر .
 فصيلة نباتية من رتبة الفطور البيضية أو قمل
 السحارية .
 مد : الأقدار (مقابل) Values .

قفس

كوش (فل): قداسة Holiness (E) Sainteté
 (F) (١) عند لينتتر قداسة الله ليست شيئاً آخر
 سوى الخير الأعظم (٢) عند كلنط قداسة الارادة
 الالهية تعني تطابق ارادته مع عقله على الدوام .
 مص (اج): مقدس (E) Sacred . || غير -
 profane . || جمعية مقدسة Sacred Society .
 شق (ط): رقص القديس فيتوس = داء الرقص
 St. Vitus, Dance = Chorea . || نار ال -
 انطوني = حمرة St. Anthony's Fire =
 Frysipelas .

سم (زر): قنادوس Trémie (F) ج قواديس .
 علية على شكل هرم مقلوب مكانها فوق الميزر أو
 الرحى أو العاصرة أو غيرها . ويوضع في القنادوس
 المادة التي تعالج في الآلات المذكورة فلا يدعها تهبط
 الى الآلات الا قليلاً قليلاً . || قديسبات

Alkalimetry (E) تقدير كمية القلوي في سائل
 بمادته بيجلول حمض معروف القوة . || (اج)
 - كمي Quantification . || (فل) القدرية
 Libre Arbitre (F) Free Will (E) تقابل
 الجبرية . وهو مذهب من يرى أن للمرء حرية فيما
 يريد أو يفعل وقدرة واستطاعة عليه . || (اح)
 إطلاق المقنطرة (E) Liberation of Energy . ||
 مصدر - Source of E. . || (م) مقدر العجلة
 Hodograph اذا أخذنا نقطة ما ورسمنا من هذه
 النقطة مستقيمت تمثل السرعة المتتالية مقداراً واتجماً
 لجسم يتحرك على مسار معين كان المنحنى الواصل
 بين نهايات هذه المستقيمت هو مقدر العجلة فلو تحرك
 جسم على هذا المنحنى كانت سرعته مساوية لعجلة
 الجسم المتحرك الأصلي . || (فن) المقدار الصبغي
 Valeur de teinte (F) Tone Value (E) ||
 درجة الصبغ أو اللون في الصورة بالنسبة الى غيره
 من حيث أشباعه أو شحوبه أو قوته أو ضعفه . ||
 (هـ) ال - الجبري = العبارة الجبرية Algebraic
 expression (E) ما تكون من حد أو عدة حدود
 منفصل بعضها عن بعض بعلامة + أو - مثل
 (١٥ + ٢٧ - ٨ - ٥٣) . || (حض) القدر
 الكائنة Pressure Cooker وعاء للطبخ محكم
 الأغذية لإنضاج الطعام في أقصر مدة وذلك بكم
 البخار . قلت الحلة في اللغة الوعاء مطلاً وسجل
 الزبيدي الحلة بمعنى القدر على أنها مصرية .

كوش (فل): قدر Fatalité (E) Fate, Fatality
 (F) (١) قوة إما طبيعية وإما فائقة للطبيعة تجاوز
 الإنسان . (٢) بمعنى ضرورة عيماء nécessité
 aveugle عند كلنط . || قدرة = Free will
 Libre arbitre من القدرة وهي تعني إسناد فعل
 العبد اليه لا الى الله تعالى، بحيث يصير العبد خالقاً
 لأفعاله بالاستقلال .

جر (فر): قدر (مقابل) dose (proportion)
 (F) do. pr. (E) . || - الاحتمال في الادوية =
 جرعة - d. de tolérance = to do. || قدرة
 Pouvoir = power . || - P. disponible = المتاحة او المتاحة
 available p. || - الحرارية Pouvoir calori-
 lique = c. lic p. || - الحر كهربائية P. ther-
 moélectrique = th. ic p. || - حصانية
 P. en chevaux = horse p. بالاحصنة . ||
 - الاسمية P. nominale en c. = Nomi-
 nal horse p. || - شمعية P. lumineuse en
 bougies = candle p. || - الظاهرة
 P. apparante = ap. nt p. || - الفرملية
 - الكبح P. au frein C. V. = brake horse-
 power (B.H.P.) . || - الفعالة P. active =
 ac. p. || - الكهربائية P. électrique = el. ic
 p. || - الاضاءة Pouvoir d'éclairage =
 illuminating p. || - الامتصاص P. d'absor-
 ption = absorptive p. || - الانبعاث
 P. émissif = emissive p. || - التشتيت

. || (اج) القدرة = النفوذ Power . || (هـ) -
 P. معدل تغير الشغل بالنسبة للزمن . || (فل) -
 Capacité (F) Ability (E) وهي فطرية أو
 مكتسبة تتحقق بأفعال حسية كانت أو ذهنية وهناك
 قدرة خاصة Special a. وقدرة عامة General a.
 (E) والقدرات الخاصة تتميز بعضها عن بعض بالقياس
 الى المجال الذي تعمل فيه أو بالقياس الى نوع العمل .
 مثلاً : القدرة الميكانيكية والقدرة الموسيقية والقدرة
 اليدوية والقدرة العملية . ومن المفروض نظرياً ان
 تكون هذه القدرات متباينة بحيث لا تتداخل بعضها
 في بعض ولكن هذا التباين لم يتضح بعد . أما القدرة
 العامة فهي بمثابة عامل مشترك بدرجات متفاوتة مع
 جميع القدرات الخاصة أو مع مجمرعات منها . ||
 (ك) - الاتحاد Combining capacity هي
 مقدرة العنصر أو المركب على الاتحاد بغيره من
 العناصر وتقاس بعدد ذرات الإيدروجين أو ما يكافئها
 من العناصر الأخرى التي تتحد بذرة واحدة من هذا
 العنصر أو المركب . || (طن) - الإيقاف
 Stopping power يقال قدرة إيقاف مادة ما
 للمقدار الذي يتعين به تأثيرها في انقاص طاقة الحركة
 للجسم المؤثر عند نفوذه فيها . || - الخطي
 Linear s. p. نقصان الطاقة في وحدة المسافات من
 المادة . || (م) - (ال) - البيانية Indicated Horse-
 p. (I. H. P.) القدرة البيانية لمحرك هي القدرة
 المتولدة في اسطوانة المحرك أو المضخة وتحسب من
 رسم بياني يحصل عليه بجهاز خاص يسمى المبين
 Indicator . || (ضو) - التحليل Resolving p.
 مقدار يتعين به مقدرة آلة بصرية كالتلكوب أو
 الميكروسكوب على التمييز بين شئين متقاربين لا
 يكادان يبينان منفصلين . || (م) - الفرملية = فرملة
 Brake Horse p. (B.H.P.) هي القدرة الفعلية
 للمحرك والتي ينتفع بها . || (كم) - الفعالة
 Active p. حاصل ضرب المركبة الفعالة للتيار
 المتردد في القوة الدافعة . || (جغ) - كهربائية مائية
 Hydro-Electric. P. القدرة الكهربائية التي يحصل
 عليها من المساقط المائية الطبيعية والصناعية . ||
 (طن) - النوعية Specific p. هي القدرة التي
 تتولد في المفاعل من كتلة من الوقود النووي قدرها
 الوحدة . || عصا التحكم في ال - P. control rod
 . || معامل ال - P. coefficient تغير فاعلية المفاعل
 تبعاً لزيادة قدرته . || مفاعل - P. reactor
 مفاعل يصمم خاصة لتوليد القدرة الميكانيكية التي
 يستفاد بها في الأغراض العملية كتوليد الكهرباء مثلاً .
 (فل) تقدير (F) Appréciation عملية ذهنية تنصب
 على بيان قيمة فكرة أو شيء . || (ق) - الأوراق
 المالية Estimation des valeurs . || (م) -
 البياني للقدرة (I.H.P.) Indicated Horse-power
 (E) التقدير البياني للقدرة لمحرك هي الطاقة المتولدة
 في اسطوانة المحرك أو المضخة وتحسب من رسم بياني
 يحصل عليه بجهاز خاص يسمى المبين . || (ق) -
 التوظيفات = التثمين L'évaluation des
 placements (F) . || (ك) - القلوبات

مؤلف وكل مؤلف محدث اذن كل جسم محدث .
 (ب) التاريخ القديم (E) Ancient history (جي)
 الدهر القديم Palaeozoic Era الزمن الذي تتميز
 صخوره الصلبة بوجود أحافير واضحة المعالم للأحياء
 القديمة المنقرضة . اشتق اسمه من Palaeo قديم
 و Zoo حياة وقد بدأ منذ حوالي خمسين مليون
 سنة وهو الدهر الأول . Primary E. المجموعة
 القديمة Palaeozoic Group الصخور التي
 تكونت أثناء الدهر القديم وهي أشد صلابة من
 الرسوبيات التي تكونت بعدها وغالباً ما تكون
 متحولة (متطورة) . (ا ج) تقدم Progress
 (فل) متقدم (E) Antérieur (F) = Anterior (ف)
 (١) لغة : السابق على غيره (٢) اصطلاحاً : سبق
 منطقياً بأن يعتمد عليه طرف آخر كتقدم المبادئ
 على المطالب ، أو السابق زمانياً بأن يكون طرفاً
 أول في نطاق الزمان . (ص) التقديم والتأخير
 Anastrophe (F E) ظاهرة لغوية تتمثل في تغيير
 مواضع الألفاظ في الجملة بما يخالف الترتيب التحوي
 المؤلف . (مر) عملية ال - Advancement
 (F) Apport (E) operation . (ق) تقدم (F)
 A. en crédit . A. de crédit . انتفاع
 A. en jouissance . ملك A. en propriété . عمل
 A. de l'associé . A. en nature . عينية
 A. en industrie . نقدية A. en numéraire .
 P. de prescription . La prescription المدة
 P. de prescription . L'instance هو انقضاء
 الخصومة بحكم القانون بضي
 خمس سنوات منذ آخر إجراء صريح فيها .
 P. quinquennale . المحسني P. quinquennale
 المبريء . La p. extinctive ou libératoire .
 La p. acquisitive (usucapion) المكسب
 U. quinquennale . المحسني U. quinquennale .
 Aids (E) Prescriptibilité . قابلية
 ما يؤديه التابع للسيد من الهدايا في أحوال معينة كما
 كان يحدث عند تنصيب الابن الأكبر للسيد فارساً أو
 عند زواج ابنته الكبرى أو افتدائه من الأسر .
 (ا ج) القوادم primaries .



شق (ط) : رطل قدمي Foot pound مقدار قوة
 . F. Presentation . مجيء . قدم



Pes = F. . Pes = F. . روجاء = قمره P. Cavus
 . Tarsus . رسغ ال - Tarsus . عرجاء . T.
 Equinus . مسطحة T. Planus .

Sq. Ft. (E) Pied carré (F) اختصار انكليزي
 لكلمات Square foot أو feet أي قدم مربعة
 . مكعبة cubic f. = p. cube وحدة قياس
 انكليزية تساوي الحجم الحقيقي والكامل لمكعب
 كل ضلع من ضلوعه قدم . حجم - مكعبة لمواد
 مكومة ، مع ما فيها من فراغ = cubic stacked f.
 Volume d'un p. c. de matériel empilé,
 running f. = بال - طولاً . vides compris
 Au p. courant اصطلاح انكليزي للقياس يقابله
 في الفرنسية اصطلاح « بالتر طولاً » . وهو يستعمل
 في قياس الخشب المنشور والأعمدة وغيرها .
 معول قديمي المقبض (بلطة الحريق) adze hoe
 Houe à manche d'herminette = آلة قاطمة
 تستعمل في مكافحة الحريق . وهي تشبه قدوم النجار
 ولكن لها نصلاً أعرض من نصل القدوم ، ورأساً
 أدق من رأسه . وتكون فتحة النصل مخروطية
 ذات مقطع قائم الزوايا تصلح لأن يزج فيها مقبض
 كمقبض قدوم النجار البحري (مزدوج لاءوجاج)
 مص (ط) : قدم خصاء Hollow-foot (E)
 المقوسة . H. f. = pes-cavus . هي
 الجوفة . (اح) - راکضة Cursorial f. تطلق
 على القدم في الطيور خاصة اذا لامت العدو كقدم
 النعام . (ط) ال - الرحاء Splay f. = spu-
 rious valgus = Flat f. . وصاحبها أرح وهو
 انخفاض قوس القدم . (اح) - رسعي
 Carpopodite الشدة الثالثة من رجل القشريات
 . ايهام ال - Hallus الأصبع الكبيرة في
 الطرف الخلفي الخماشي الأصابع وتقع في الجانب
 الإنسي ، وهي عادة أقصر من الأصابع المجاورة
 . (ط) تدلي ال - prolapse of foot . (اح)
 لاقدمي Apodal, Apodous تطلق على الحيوانات
 التي ليس لها أقدام مثل الحيات . (فن) القدمية
 nonium . (اح) أقدام أنبوية Ambulacra
 زوائد أنبوية الشكل تخرج من ثقب خاصة في
 أجسام حيوانات لا فقرية تعرف بالشوجلديات .
 صفائح ال - الأنبوية Ambulacralia صفائح
 كلسية صلبة تحيط بحجم حيوان الشوجلدي وبها
 ثقب تخرج منها الأقدام الأنبوية . المقدم
 prostomium . (ط) المقدم p. . (فل)
 مقدم (E) Antécédent (F) A. (E) يقابل التالي .
 وبها حدان في نسق يقتضي أن يكون أحدهما
 متقدماً على الآخر منطقياً أو زمانياً . ومن أمثله
 التلازم بين العلة والمعلول . والمقدم في القضية الشرطية
 يطلق على الجزء الذي يعبر عن الشرط . (ه)
 ال - Antecedent (E) حد النسبة الذي يسدكر
 أولاً . (اح) - الصدر prothorax . (فل)
 المقدمة الصغرى (F) Minor prémisses mineure (E)
 (E) premisse القضية التي فيها الحد الأصغر (مقاصد
 الفلاسفة) . مثل : « كل جسم مؤلف » من قياس
 صورته : كل جسم مؤلف وكل مؤلف محدث اذن
 كل جسم محدث . ال - القياس p. = p. هي القضية
 إذا جعلت جزء قياس (مقاصد الفلاسفة) مثل :
 « كل جسم مؤلف » من القياس الآتي : كل جسم

Zygophyllacées فصيلة خشب القديسين . من
 ذوات الفلقتين كثيرة التويجيات . تشمل عود الأنبياء
 وخشب القديسين والقلاب والفرقد وغيرها ولعله
 يفيد تسميتها الفصيلة الفرقدية نسبة الى الفرقد أحد
 أجناسها النابتة في بلادنا . ويسمى بعضهم في مصر
 الفصيلة الرطرية .

شي (ث) : مقدس (مقابل) Hiératique .

قدصورة يابانية (L) Kadsura japonica

شم (زر) : اسم الجنس ياباني . جنينة معترشة



للزبين من الفصيلة المغنولية .

قدم

كوش (فل) : قدم Anteriority (E) Antério-
 rité (F) يقال على وجوه (١) فيقال قدم بالقياس
 هو شيء زمانه في الماضي أكثر من زمان شيء آخر
 قدم بالقياس اليه (٢) وأما القديم المطلق فهو أيضاً
 يقال على وجهين بحسب الزمان وبحسب الذات أما
 الذي بحسب الزمان فهو الشيء الذي وجد في زمان
 ماض غير متناه وأما القديم بحسب الذات فهو الشيء
 الذي ليس لوجود ذاته مبدأ به وجب فالتقديم بحسب
 الزمان هو الذي ليس له مبدأ زمني والتقديم بحسب
 الذات هو الذي ليس له مبدأ يتعلق به وهو الواحد
 الحق تعالى . تقدم Progress = Progrès (١)
 تغير تدريجي الى أفضل . (٢) تقدم الى ما لا نهاية
 p. à l'infini كما هو الحال في الأعداد .
 primacy = primauté, primat (١) عند كانظ
 يقال ان العقل العملي متقدم على العقل النظري
 باعتبار أن العقل الأول يسلم بأمور يعجز العقل الثاني
 عن البرهنة عليها . هذه الأمور هي الحرية والخلود
 ووجود الله . (٢) عند شوبنهاور يقال ان الإرادة
 متقدمة بمعنى ان الإرادة هي جوهر الانسان وأن
 العقل أعلى تجلياتها . مقدم Antecedent =
 Antécédent (١) هو الجزء الأول من كل «شرطي»
 الذي يقرن به حرف الشرط وينتظر جوابه . (٢)
 في التداخل الحد المتضمن يسمى المقدم والحد المتضمن
 يسمى التالي conséquent . مقدمة = premise
 prémisses المقدمة هي قول موجب شيئاً لشيء
 أو سالب شيئاً عن شيء وهي اما كلية واما جزئية
 وإما مهمة . المقدمة قول موجب شيئاً لشيء أو
 سلب شيئاً عن شيء جعلت جزء قياس .
 notion commune (F) . صغرى
 Minor Premise (E) La Mineure p. (F)
 التي فيها الطرف الأصغر . كبرى
 Major P. = La Majeure p. التي فيها الطرف
 الأكبر .
 شم (زر) : قادمة (F) Rémige ج قوادم وهي
 الريشات التي في مقدم الجناح . (رج) قدم مربعة

جنس شجر مشر وللترين من الفصيلة القرانية . ||



C. capitata (C. capitata ou Benth) - رأسيه -
C. Sanguin - مدمائة -
C. mâle. معروفة -
C. commun (C. mas) - قرانيات -
Cées (F) فصيلة نباتية من ذوات الفلقتين عديدة التويجات تشمل القرانيا والأكوبية .

قرأ

شق (ط) : قيره (E) Endemic تسمية للفرض الذي يتكرر حدوثه في نفس الموضع . || امراض قرنية E. Diseases . || علم الامراض ال- Endemiology .

كوش (فل) : استقراء (E) I. Induction هو حكم على كلي لوجود ذلك الحكم في جزئيات ذلك الكلي إما كلها وهو الاستقراء التام in. complète وإما أكثرها وهو الاستقراء المشهور in. amplifiante والاستقراء التام استدلال علمي بشرط أن نفهم صغرى الاستقراء على أنها تذكر الجزئيات لكي تنتقل إلى الكلي الذي يمثلها والذي هو علة حصولها على المحمول فتصل بالنتيجة إلى معرفة جديدة هي نسبة كلية ضرورية بين الماهية المشتركة والمحمول المشاهد في الجزئيات وهذا هو المطلب الحق للعلم ويجب التفرقة بين الاستقراء المشهور أي الاستقراء الناقص ، وبين ما يسمى بالنتج الاستقرائي المفصل بقواعد فرنسيس بيكون وستوارت مل ، فإن هذا المنهج أولى به أن يسمى « البحث عن العلة » من حيث انه يحاول حصر علة ظاهرة ما في ظاهرة أخرى معينة ، فإذا أفلحت المحاولة عرفنا العلة من هذا الطريق معرفة محققة . أما ما نقصده من الاستقراء الناقص فهو الاستدلال المتأدي من جزئيات عدة إلى الكلي الذي ننسبها إليه . || - صوري أو قياس مقسم Epagogic = E. que هو الحكم على كلي لوجوده في جميع جزئياته . || استقرائي Inductive = I. tif ما ينتج عن الاستقراء أو يتبع منهج الاستقراء .

جر (فر) : الاستقراء الرياضي Raisonement mathématique (F) = mathematical induction (E) .

قرب

شم (زر) : قرابة (F) Consanguinité المعنى الأصلي للكلمة الفرنسية . إصطفاة : طريقة تسافد الأقارب . أو أسفاد الأقارب من الحيوانات الأهلية التي لها صفات حسنة وذلك بغية اصلاح النسل أو لتثبيت بعض الصفات . والاصطفاة أخص من الانتخاب أي Sélection . ولا تصلح كلمة الأضواء لموضوعنا هذا ومعناها يدل على عكس ما تدل عليه الكلمة الفرنسية في تربية الحيوان .

جر (فر) : قدم لامبر = معادل أو - شمعة pied-bougie (F) Foot Lambert candle (E) p. à coulisse = Slide calipers || قدمة Jauge || ذات الوردية = المقياس الوردية Jauge micrométrique - à vernier = Ve. c. || مقدمة = ديباجة pre. , prelude préface = pre. || تقدم (نقطتا الاعتدالين) des précession équinoxes) = pre. ||

قذ

شي (ث) : قذة (F) Empenne ريشة السهم تجعل في كعبه لتركيز انطلاقه . مص (اج) : مقذذ (E) Crenate حافة الورقة اذا كانت ذات أسنان مستديرة . || مقذوذ الأسنان Dentato - crenatus = Crenatodentatus توصف بها حافة الورقة اذا كانت أسنانها مقذوذة .

قذف

شق (ط) : قذف (E) Ejaculation دفع المني . || - إسقاط (امراض نفسية) = نتوء = بروز = تشعع الأم Projection . جر (فر) : قذف (مقابل) (E) ej. (F) éjecuon . || - النووي = Bombardement nucléaire . || قذفي Ba. tic = Balistique . || قاذف للتعقيم = éjecteur de stérilisation . || ejector for sterilizer = عيلم القذائف Balistique = Ba. tics . مع (تب) : قذف الثقل (مقابل) (E) Putting the shot (E) . || (فض) ميدان ال- Missile range . || وحدة - M. Unit . || (تب) قذفة = رمية على الهدف Shot . || (فض) القذيفة التسيارية Ballistic Missile . || ال- المتوسطة المدى Intermediate range B.M. || - المضادة Antimissile M. || - الموجة Guided M. || - طائرة G. Aircraft M. || يذف = يصبوب Shoot . || قذائفي Missileman . || علم القذائف Missilry . || شي (ث) : قذف = رمي (F) Jet . || قاذف = حامل القاذوف Arbalétrier . || قاذوف Arbalète آلة من آلات الحرب لرمي السهام إلى مسافات بعيدة . مص (هم) : القذوفات (E) Projectiles فرع علم القوى الذي يبحث في حركة القذوفات . || (جي) البركانية Ejectamenta المواد المتفتنة التي تنطلق من البراكين في أثناء ثورانها مثل الرماد البركاني والقنابل البركانية .

قذل

شم (زر) : قذال = قفا (F) Nuque ج قذال وأقذلة وأقفاء وأقفيه . النقرة في الانسان . مص (اج) : القذال (E) Occiput المنطقة الموجودة بين القننة والعنق في الحشرات . شق (ط) : قذال nucha مؤخر العنق . || - Hindhead قفا مؤخرة الرأس . قرانيا (L) (Cornus) (F) Cornouiller شم (زر) : المفردات . من اليونانية هي قزلق بالتركية

داء الفم وال- Foot and Mouth Disease . || مشط ال- Metatarsus . || ألم - Meta - || tarsalgia . || - مادوراوية Madura Foot . || قدمي Pedal . || مع (سر) : تقديم (مقابل) Advance . || (لجم) التقديم = تقدم الشرارة A. . || (سر) قذوم Adze carpenter . || (سك) اقدمية precedence .

شي (ث) : قدم = قائمة = رجل (مقابل) (F) pied . || قديم = عتيق = متقدم Archaïque . || قادمة penne (١) أكبر ريش الطير (٢) ريش السهم . || مقدم السفينة = حيزوم = قيدوم = جؤجؤ

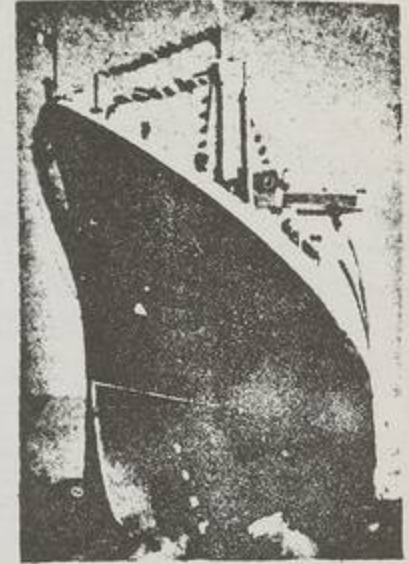

proue . || مقدمة préface . || الهيكل Pronaos . || الخندق Contrescarpe . || مقدمة Dédicace . || قديم Asseau .



قيدوم Avant - corps نتوء البناء . بروزه في واجهة



البناء عند المدخل .

بوصوله الى إقليم الدولة وبصحة ما يذكره من بيانات تتعلق بشخصيته وبالبلد القادم هو منه . || (قل) تقرير (E F) Assertion قول بصدق القضية إيجاباً أو سلباً . ومنه مبدأ التقرير (F) Principe d'a. الذي قال به كوتيرا وهو مبدأ منطقي صاغه كوتيرا على هذا النحو : إذا كان الفرض صادقاً لزم صدق الدعوى ويمكن إثباتها مستقلة عن الفرض . || (ق) = البحري Rapport de mer (F) البيان الذي يقدمه الربان لسلطات الميناء في مدة قصيرة من الوصول (أربع وعشرون ساعة في القانون البحري المصري) إلى الميناء المقصود أو الميناء الذي اضطر الربان في أثناء السفر الى الرسو فيه . وبين الربان في التقرير مكان قيامه وتاريخه وحالة الجو وقت القيام والطريق الذي اختار السير فيه والاطار التي حصلت له وعدم الانتظام الذي حصل في السفينة وجميع الأحوال الهامة التي صادفته في السفر . || - الخاص Petit consulat ou petit r. = الشراء Déclaration de commande; élection الغير عن D. de délaisse- بالتخلي d'ami . || - الأكرية = Majority, minority r. الأقلية = R. de la majorité, de la minorité الحبير Expert r. = Expertise, r. d'expert . || - عام ، - شهري ، - ربع سنوي ، - نصف سنوي ، - سنوي General, monthly, quarterly, six-monthly, annual r. = R. général, mensuel, trimestriel, semestriel, annuel . || - عن المرحلة التي بلغها العمل progress r. = R. sur l'état des travaux . || - اللوم = To pass a vote of censure . || - مالي Financial prononcer la ce. report = Rapport financier . || - مؤقت Provisional r. = R. provisoire . || - مبدئي interim R. = R. intérimaire . || - نهائي Final r. = R. définitif . || - جعل مطابقتاً للحالة الراهنة To bring a r. up-to-date = Mettre à jour un r. . || (اج) - المصير Self Détermination (E) . || (قل) تقرير (F) Jugement (F) حكم يصور الواقع ويقابل الحكم التقييمي (Jugement de valeur) . || (مؤ) تقارير = Reports, Memoranda, (E) مذكرات = Rapports, mémoires (F) . || القرارات = Résolutions = Re. (ق) = الأحكام الفاصلة (F) Les dé; les arrêts . || (اج) اتخاذ De - Making (E) . || (ط) قرارة

كليبسات الرأس . || - خنزيري Chacma (Cynocephalus porcarius) .

مص (اح) : قردح = قردوح (E) Baboon وتطلق على أنواع من القردة من فصيلة كليبسة الرأس . || (مر) القردحة Pomum Adam الجزء المثلث البارز من غضروف الحنجرة .

- هنتر الزهري Hunterian chancre . || قريحة = شبه القرحة = قرحة لينة = chancroid . || Soft chancre = تقرح = ألم = وجع . || Ulceration - || Sore . || فم = تآكل = فم (مصطلح قديم) Canker .

قرد

شم (زر) : قرد المغرب (F) Magot من فصيلة



القرد المذنب يجعله بعضهم من جنس الماكك ويجعله آخرون جنساً مستقلاً . || القرد المذنب Cerco-pithèques فصيلة القرد المذنب . فصيلة السعادين تشمل قرد المغرب والمجرس والماكك . || قرديات Simiens رتيبة القرد من الرتيبات . || قردات Tique الفرنسية عامية تطلق على أجناس من القرد ولا سيما على الطلح . وللقراد أسماء عربية كالعلم والطلح والقتين والبرام والعلس والقرشوم والبسود فيجدر تخصيص كل لفظة بجنس من أجناس القرد الكثيرة . || - الجرب Symbiote جنس قرد

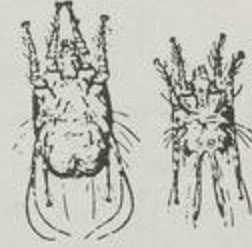

يحدث جرباً في الخيل والمخترات . || - الحممة = الطير Dermausse des poulaillers قراد صغار شبيهة بالقمل لكنها وردية اللون ذات ثماني أرجل تركيب الطيور الأهلية . || قراديات = قمليات Acariens رتبة حيوان من العنكبوتيات من فصائلها الطلحيات والجربيات والحاشيات والعليات وقمليات الماء . || (رج) : قراد = قمل Mitè (E) Acarien (F) عنكبوتية صغيرة من رتبة القراديات والقمليات ، لا يسهل على العين التمييز بين أجزاء جسمها وهي عندما تصبح بالغة يكون لها أربعة أزواج من الأرجل . || مص (مر) : القراد الحويصلي - Acarus folliculorum (E) .

قردح

شم (زر) : قردوح = قردوح (F) Babouin



(L) (Simia cynocephalus) قرد من فصيلة

جر (فر) : قَرَّ (مقابل) (F) déposer (E) deposit . || - بالتحليل الكهربائي d. par électrolyse = to electrodeposit . || مُقَرِّ = مُزَكِّن = Stabilisateur = stabilizer . || مُقَرَّر = I. tic Isostatique = قراره في المكان به فيه . || قرارة (F) dépôt (d'argent) = (من الفضة) في التحليل (الكهربائي) - : كل ما علق بالقدر . || قارورة دولف Bou-teille de wolff = w.'s bottle . || الاستقرار = Stabilité = s. ty . || الا - الأشعاعي S. de radiation = Ra. s. ty . || - تلقائي S. automatique = au. ic s. || الا - المتعادل S. neutre = neutral s. || - المغناطيسي S. magnétique = m. tic s. || - البنية النووية S. de la structure nucléaire = s. || الا - Instabilité = I. ty of nuclear st. . || متقر = Stable = S. || غير أولاً = instable = in. قلب

مص (جم) : منطقة القرد Frigid Zone (E) منطقة مفرطة في البرد لوقوعها في العروض العليا . || (ق) القرار (F) Déposition النزاع ما يقضي به القضاء الدولي في النزاع المعروض عليه . || - التحكيم arbitrale ما قضى به المحكم في النزاع المحكم فيه . || (تا) - تنظيمي Pragmatic (E) Sanction (E) . || (مؤ) اتخاذ - بالتأجيل To decide to postpone, to adjourn (E) Prendre une décision de renvoi, ajourner, prononcer l'ajournement (F) . || - بلا مناقشة = To d. Without any debate = Se prononcer sans débat . || - الفور = To d. forthwith = Prendre une décision séance tenante . || - مؤقت = To d. provisionally = Décider à titre provisoire . || الرجوع إلى - الأكثرية To leave it to the decision of the majority = S'en rapporter à la décision de la majorité . || إلغاء = To rescind a d. . || (ق) الاقرار Aveu (F) . || - البسيط = A. pur et simple . || - غير القضائي A. extra-judiciaire . || - القضائي = A. complexe . || - المركب = A. qualifié . || - المعقد = Confirmation du contrat . || - الوصول Déclaration d'arrivée اعتراف الأجنبي

صياحو سواحل الشام الزلق وكلها عامية . نوع منقسط من القروس أصغر من النوع السابق . مع (سر) : المقرس (مقابل) Chiller .

قرش

شم (زر) : قرش = كوسج (Requins (Squales))

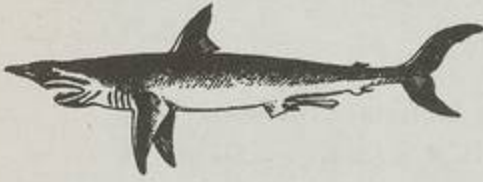

(F) جنس سمك من الفصيلة القرشية ورتبة الأشلاق . || قرشيات (F) Squalidés فصيلة سمك من رتبة الأشلاق .

قرشم

شق (ط) : قرشم (طفيليات) (مقابل) Ixodidae (E).

قرص

شي (ث) : قرص = زخرف الا - (مقابل) Disque (F) . || Palet في الألعاب الرياضية .

|| Flan قرص النقد قبل الضرب .

شق (ط) : قرص (مقابل) Lozange (E) . ||

- (صيدلة) Troche = Trochiscus .

جر (فر) : قرص = صنج (مقابل) (F) disque .

(E) disc . || - القياس = d. de mesure .

d. conducteur . || - الموصل measuring d. = conducting d.

شم (زر) : قرص (F) Rayon ج أقراص . مجموع

النخاريب أي عيون الشاهد . || - الزهرة =

كرسي الزهرة Réceptacle تحت الزهرة والتخت

عامية تطلق على السرير . جزء انتهائي من زند

الزهرة عرض وتضخم وهو الجزء الذي يجتمع حوله

الكأس والتويج والأسدية وأخبية البيض . وربما

كان لهما يؤكل كما في توت الأرض « فريز » وفي

الحرشف « الحرشوف » . وللكلمة الفرنسية معان

أخرى في السراخس والفطور وغيرها . || قرصية

الزهر Thalamiflores أو كرسية الزهر . والفرنسية

من كارة يونانية معناها السرير وكلمة لاتينية معناها

الزهرة . هي في تصنيف دوكدول حلقة من

حلقات العالم النباتي تشتمل على الزهريات الكثيرة

التوحيجات السفلية الأسدية التي تكون تويجاتها على

قرص الزهرة « تحت الزهرة » وعلى مستوى المبيض

كما في الفصائل الصليبية والحوذانية والقرنفلية وغيرها

. || قرصيات Discomycètes فصيلة الفطور



القرصية وهي من الزقيات أي رتبة الفطور الزقية

التمهيدى لحطة الاستغلال ويعدونه أساساً للثيابات التي تغطي للموظف المكلف بدراسة خطة الاستغلال . || (زر) : قرص العن = حرف Cresson de



fontaine (F) (Nasturtium officinale) (L)

قرص العن هي اسمه في الشام حيث يبتدئون أحياناً

بكلمة قرص . وفي كشف الرموز والتحفة وشرح

أسماء العقار أن قرص العن وبالعامية كرونش تطلقان

اليوم عليه في شمالي أفريقيا جميعاً . أما في المفردات

فقرص العن هي سون Sion عند ديوسقوريدس ،

وسيوم Sium عند بلينيوس أي Sium latifolium

وكانت كلمة حرف تطلق على هذا النوع وعلى النوع

السابق وعلى غيرها . بقلة مائة معمرة تثبت في

الجداول والنائق وقد تررع . وورقها يؤكل أخضر

أو مطبوخاً كالأسفناخ . || مقرورة = أخيانس

(F) Achimenes الزهرة المقرورة من اليونانية

لشدة تأثر أنواعها بالبرد . جنس أزهار جميلة من

فصيلة الجنسبريات .

شق (ط) : قارورة = زجاجة (مقابل) (E) Vial

. || قاروري Amphoric . || صوت تنفس -

A. Breath Sound .

شي (ث) : قراري = إستاتيكي (مقابل) (F) Statique . || مقر الحاكم (زمن الرومان)

Prétoire .

مد : قرار الطريق (مقابل) Ouverture de la

forme de la route (E) .

كوش (فل) : قار أو مستقر (فعل) Immanent action (E) Immanente (ac.) (F)

قرص

شم (زر) : قرص (F) Simulie (Simulium (L)

عن معجم الحيوان . وهو السكيت في لبنان

والسويكتة في دمشق والنجرس والقرس في العراق .

البعوضة الصغيرة الساكنة المماة سويكتة وبرغشا

في دمشق هي بالفرنسية Phlebotome . || قاروس

= قروس (Labrax lupus) Bar ou Loup (F)



التورق في سواحل الشام وكلها عامية . نوع من

السمك البحري من فصيلة الفرخيات كثير في مصب

الأنهار . || - منقسط - L. punc B. tachté (

tatus ou Morone punctata) ذكر جفروي

وكلوزنجر أن اسمه أبو نقطة . وقال غريفيل يسميه

Residue ما يتبقى بعد تبخير السائل في الوعاء .

|| (جي) - Deposit ما تجمع من المواد

الطبيعية واستقر في موضعه . || - الركاز

Ore-d. صخور الركاز || - الأريحية

Aeolian D.s الرواسب الدقيقة تتراكم بفعل

الريح . || (اح) - البيضات Receptaculum

Ovarum . || (مر) الا - على القرنية

Deposits on cornea . || (ك) قارورة قطارة =

زجاجة - Dropper flask قارورة مثبت عليها

قطارة . || - مخروطية Conical fl وعاء

مخروطي الشكل يصنع عادة من الزجاج . || (اج)

استقرار Stability . || (هـ) الا - حالة الاتزان

المستقر والفرع الذي يبحث في أنواع الاتزان . ||

(مر) - البيضة في البوق Ovum, lodgement

of, in Fallopian tube يؤدي إلى الحمل البوقي .

|| (طن) حالة شبه الا - Metastable state

حالة التشابهات النووية حين يكون منسوب طاقتها

أعلى مما هي عليه في حالة الخمود . || (هم)

اتزان مستقر = ثابت Stable equilibrium حالة

اتزان الجسم الذي إذا أزيح قليلاً جداً عن موضعه

عاد الى وضعه الأصلي . || (طن) شبه -

Metastable يقال لحالة النواة إنها شبه مستقرة

إذا لبثت على ما هي عليه مدة يمكن قياسها وهي

تتراوح من ١٠^{٢٠} الى ١٠^٩ من الثانية . || (مؤ)

المقرر Rapporteur (F) . || في مقر المنظمة

Au siège de l'organisation (F) At the seat

(the headquarters)of the organization (E)

مع (سر) : اقرار (مقابل) - Set (E) . || (تب)

القرار Decision . || قارورة التعرية = المستوى

القاعي Base level of erosion . || (سك) تقرير

المحطة اليومي Daily station report .

شي (ث) : قارورة (مقابل) (F) Fiole . || -



هيم Abastre; Albastron .

شم (رج) : تقرير الاستطلاع (الحرجي)

Reconnaissance report (Forest) (E)

Rapport de re. (F) تقرير يعمل لمالك الدرجة

(الحكومة أو غيرها) ويبنى على استطلاع حرجي

وعلى فحص خطة الاستغلال السابقة ويوصى فيه

بالسياسة الحراجية العامة التي يجب اتباعها ، وبأهم

شؤون خطة الاستغلال التي يجب اعتمادها ، مع كل

ما يمكن أن يكون داعياً الى اختيار هذا أو ذلك

من الأمور . والفرض من التقرير الحصول على أقصى

ربح من تلك الدرجة . وفي الهند يسمونه التقرير

ويسمونه الإقراض الزراعي وأقراض الزرع وتسليفهم . || صناديق الإقراض - = - التسليف - Caisses de crédit agricole . || ابن مقرض - Furet (F) (Putorius furo) (L) ج بنات مقرض. حيوان من الفصيلة السمورية ورتبة اللواحم. شق (ط) : مقرض (مقابل) (E) Rongeur . || مطواة قارضة Clasp Knife . || شي (ث) : - = مقص (F) Ciseaux .



قرط

مص (ان) : القرط هو العلف والشبدار والبرسيم Trifolium alexandrinum (L) من الفصيلة القرنية Leguminosae . || القرط هو نوع من الكراث يعرف بكراث المائدة وهو Allium porrum من الفصيلة الزنبقية Liliaceae ينبت في مصر وبلاد أوروبا وغيرها وأحد نباتات الخضار . محول يشبه البصل في أن ساقه قرصية وأوراقه طويلة رفيعة . ومن أنواع الكراث الأخرى : كراث أبو شوشة = قفلوط Allium ascaloni-



كراث نبطي A. ampeloprasum . كراث بري A. rotundum . || قيراط (ق) Quirat (F) . || المقارط Quirataire .

شم (زر) : قرط = قرص Pincement قطع رؤوس الأغصان الطرية . || قرط Karata ou Karatas (L) معربة . جنس نبات من الفصيلة الأنثاسية فيه نوع يسمى شجرة الفتائل وله ثمرة تسمى ليمونة الأرض لأنها تتضج في التراب . || مقرط Pinceuse-rongeuse (F) آلة لقطع رؤوس أغصان الكرم .

شي (ث) : قيراط (مقابل) Garat .

قرطس

مص (اق) : القراطيس المالية = القيم المنقولة Valeurs mobilières (F) Securities (E) لفظ يطلق على الأسهم والسندات وحصص التأسيس .

قرطل

شي (ث) : قرطل (F) Ciste سلة من قصب .

قرطم

شم (زر) : قرطم = قرطم = عصف Cartha-me des teinturiers ou Safran batard (F)

الفصيلة الخيمية تنبت برية في جبل الشيخ وجبال



فلسطين وأحمد بنان فيقولونها . || - Pani-caut (F) (E.) (L) سماه بوس الشبداق وهي عامية شامية والأصلح تسميته بالقرصنة تمييزاً. جنس نباتات عشبية من الفصيلة الخيمية فيه أنواع برية وأنواع للترزين كالتالية : || - ألبية P. des Alpes (E. alpinum) . || - جمسية = الشوكة الزرقاء P. amethyste (E. amethys) . || - شرقية P. d'Orient (E. cœu-tinum) (مقابل) (E. tinum) ruleum) .

قرص

مص (ق) : القرص البحري Le prêt à la grosse (F) عقد به يقرض مبلغ على السفينة أو على مشحوناتها أو عليها معاً بشرط أنه إذا هلكت أو تلفت تلك الأشياء الضامنة لوفاء المبلغ المقرض بمبادنة بحرية بضيع على المقرض المبلغ المذكور مع أرباحه المنفق عليها إلا إذا أمكنه أن يستوفي حقوقه مما خلص منها وأما إذا وصلت إلى بر السلامة فيدفع المبلغ مع فوائده المنفق عليها ولو بسعر أزيد من السعر المقرر في القانون . والقرص البحري نظام لم يسبق له تطبيق في العمل . || - المقامرة P. à la grosse Emprunt (F) . || - بضمان السفينة Bottomry (F) . || - بضمان البضاعة Respo-bonds (E) . || - على أجرة النقل Prêt sur le fret (F) نوع من القرص البحري يكون فيه المبلغ المقرض مضموناً بأجرة النقل . || المقرض = المستعير Prêteur . || المقرض = المستعير Emprunteur . || الانقراض Extinction (E) .

شم (زر) : قارضة = قاضمة Rongeur (E) ج قوارض وقواضم . وهي أكثر الثدييات عدداً من فصائلها القارية وفتران الزرع والسنجابية والحلدية والقندسية والبزوبية والشبهية والأرنبية . تقتات بالجسوب والثمار . || مقرض = مقص الشجر =



- البستاني - = التقليم Sécateur (F) . ج مقارض ومقاص . مقص تقلم به أغصان الشجر التي لا يزيد ثخنها على ثخن الأصبع . || قرص زراعي = تسليف - Crédit agricole ج قروض زراعية .

تشمل الفوشنة وفطر الكوب وغيرها . || قرص (L) (Urtica) (F) Ortie أنجيرة . قرص . في المفردات ولم أجد لها في المعجمات الأصلية . ومن معاني القرص البايونج . جنس نباتات عشبية من الفصيلة القرصية لها شوك على شكل شعور دقاق إذا مسها الإنسان يده نشبت فيها وانكسرت وسال منها عصارة محرقة تؤلم اليد . || - كبير O. dioïque ou grande ortie (U. dioica) . || - محرق O. brûlante ou O. romaine (U. urens) . || مقراص = سكين التطعيم Greffoir (F) سكين خاصة تستعمل في التطعيم . مد : قارضة (مقابل) (F) Poil urticant . || قرصيات Urticacées .

مص (ط) : قرص الإنسال Discus proligerus (E) مرتفع مكون من طبقات الخلايا الحبيبية المبطنة لحويصة جراف . || - البصري optic disc . || (اح) - سداني Staminal d. تركيب قرصي الشكل على التخت الزهري يحمل الأسدية . || (مر) - المختنق Choked d. (اح) شبيه - قرصاني Discoid, Discoidal . || بلستولة قرصية Discoblastula بلستولة تشبه القرص في الشكل لتعام كما في الطيور . || الموالق = الهوائ - Discoplankton نباتات دنيئة طافية في شكل أقراص مثل بعض الدياتومات . || فطريات - Discomycetes قسم من الفطريات الزقية يكون فيه الجسم الثمري قرصي الشكل أو كأسى الشكل . || متسمة - Discoplacenta تكون فيها الحلقات في مجموعة على هيئة القرص كما في الأرناب والقوارض الأخرى . || (جسي) الأقراص الجذعية Columnals أقراص جيرية في هيكل الزنبقيات ذات أشكال مختلفة مستديرة أو خماسية الأضلاع أو بيضية الشكل وبها ثقب في مركزها وتوجد مرتبة واحدة فوق الأخرى في سلسلة أحادية على هيئة جذع أجوف يرتكز الكأس على طرفه الأعلى أما طرفه الأسفل فيلتصق بقاع البيئة التي يعيش فيها الحيوان . || (ط) - متباينة الخواص Anisotropic discs الأقراص الداكنة في الخيوط العضلية المخططة . || (ن) القرص والقرصان وقرص تطلق على جنس Urtica (L) من الفصيلة الحريبية Urticaceae وهي أعشاب حولية تنبت في المناطق المعتدلة وتسمى إلى ٦٠ سم . أوراقها متقابلة ذات أذينات ، وهي مظطاة بشبهات غدية لاسعة ونورها محذودة ثنائية الشعب . والزهرة أحادية الجنس . والثمرة فقيرة . وإذا لامسه جلد إنسان أو حيوان أصابته حكة لاذعة . || (تا) القرصان (F) Pirate . || القرصنة Piraterie .

قرصع

شم (زر) : قرصع Eryngium creticum (L) القرصع من السريانية . وفي القاموس والتاج والمفردات تسمى القرصع شوكة إبراهيم . وفي التاج المعروف على الألسنة قرصعنة وقد أهمله الجماعة . قلت والعامية في الشام تشدد النون . والمرقصاء غيره خلافاً لما ذهب إليه بعضهم . بقلم من

جنس القرع والكوسى وغيرها . || - = دُبَاء = يقطين (C.) C. اليقطين اما من الآرامية أو من العبرية . جنس نباتات زراعية من الفصيلة القرعية فيه أنواع تزرع لثمارها وأصناف تزرع للتزيين . || - التزيين = دباء C. d'ornement. Calebasse. Gourde (C. laginaria ou L. vulgaris) C. grosse. Potiron . || - كبير ضروب . || - (C. maxima) هو نوع القرع المعروف وفيه ضروب . وما يسمى القرع العسلي في مصر ضروب من هذا النوع ومن النوع المسكي التالي . || - مسكي (C. musquée) (C. moschata) C. سمي



مكياً لرائحة ثماره وفيه ضروب . || قرع Coloquinte (Cucurbita pepo) تصغير قرع . هو نباتياً نوع القرع الصغير المعروف بالكوسى في مصر والشام وهذا النوع فيه الضروب الآتية وهي معترشات تستعمل للتزيين . ويعترف الفرنسيون بأنهم يستعملون هنا كلمة Coloquinte خطأ لأنها اسم لنبات الحنظل واسمه العلمي Citrullus colo-cynthis . || - (C. pepo) (C. pepo) تصغير قرع . نوع فيه قرع صغار منها الكوسى في مصر والشام ، وهي عامية وبالفرنسية Courgette . وفي نوع القرع هذا ضروب معترشات للتزيين يسميها الفرنسيون Coloquintes خطأ . || - برتقالي الشكل (C. P. aurantiifor- C. orange) (C. P. mis) || - بيضى || - (C. P. oviforme) (C. P. oviformis) || - تقاسمي || - (C. P. en forme de pomme) (C. P. maliformis) || - ثولولي (C. P. galeuse ou verruqueuse) (C. P. verruqueuse) || - كمشري ابيض (C. P. poire blanche) (C. P. pyriformis alba) || - مخطط (C. P. rayée) (C. P. pyriformis striata) قرعيات (F) Cucurbitacées الفصيلة القرعية أو البغطينية من ذوات الفلقتين عديدة التويحيات عاليات الأسدية تشمل القرع والخيار والقثاء والبطيخ والحنظل . || قرع = فراش النبات = سوس فراشي = سوس الألبسة Teigne تطلق الفرنسية على القرع الذي يصيب الجلد في الانسان والحيوانات الدواجن ، وعلى فراش كثير صغار مضر بالنباتات الزراعية ، وعلى سوس فراشي يضر بالحبوب في الأهراء وعلى سوس الألبسة وهي كالمث المسمى Dermeste تلمس الألبسة الصوفية والفراء وغيرها . || - = سعة T: أمراض جلدية تصيب الحيوانات والطيور الدواجن قسقط شعرها وريشها . وأسبابها فطور مجهرية من جنس الفطر الشعري Trichophyton والجنس المسمى أفوريون Achorion . || - البقر T. des bovins يصيب الرأس والعنق خاصة . || - الحيتل T. du cheval يصيب أعالي الحيتل

منها سفاهة قصيرة تعقد عن حبة طويلة (٣ - ٤) سم . وبها شق طولي وهي مشعرة حريرية الملمس .

قرظ

مص (ن) : القرظ والقرض لغة فيه ثمر الشوكة المصرية المعروفة بالسنتة وأم غيلان ويستخلص من هذه الثمار خلاصة تعرف بالأفاقيا . تستعمل في الدباغ . || (اح) قرظة (E) Lomentum ثمره قرنية أو خردلية متخصرة بين البذور ومنضغطة كثرة السنت . || قرظية الشكل Lomentaceous

قرع

مص (ن) : تطلق قرع على جنس Cucurbita (L) من الفصيلة القرعية Cucurbitaceae وهو على عدة أنواع . كلها أعشاب حولية منبسطة زاحفة أو متسلقة بوساطة معاليت . الزهرة أحادية الجنس . والنبات خشن لأنه مغطى بشعيرات شائكة . الأوراق بسيطة متبادلة طويلة العنق ، راحية مفصصة أو غير مفصصة وسوقها خشنة مضلعة غالباً . وللنبات معاليت متفرعة والأزهار صفراء غالباً أو بيضاء تخرج من آباط الأوراق . والمذكر منها قصير العنق والمؤنث منها طويله . والثمرة لينة كبيرة لحمية مختلفة الحجم والشكل واللون . فهي مستطيلة أو كروية أو خضراء أو صفراء أو بيضاء ، قد تصل الى حجم كبير جداً . وأم الأنواع المعروفة هي: قرع كوسة أو كوسة Cucurbita pepo ويستعمل في الطبو . قرع اسلامبولي = عسلي = ملطي C. maxima . قرع الضروب = الدباء وهو طويل C. siceraria ويعرف عادة باسم Lagenaria vulgaris وهذه الأنواع من نفس الفصيلة والثمار صغيرة تؤكل غضة . وعندما تنضج يصبح جلد لها خشياً وبداخلها البزور . وتستعمل في العوم ولعمل بعض الأواني . || (مر) قرع Percussion (E) . || القراع = القراع Favus بثر يخرج في منابت الشعر فيسقطه . || (اج) اقتراع Ballot . || - Polling . || - عام Referendum . || (ق) الأ - (السحب بالقرعة) Tirage au sort (F) . || (مؤ) - Tirer au s. (F) To draw lots (E) إضافي - Additio = Le scrutin de ballottage Premier tour de s. = أول . || - First b. S. secret = Secret b. سري . || - غير قاطع Il y a ballottage = The b. is inconclusive . || - مرفوض La motion est rejetée = The m. is rejected, lost . || - صندوق Urne = Ballot Box . || لوح - Tableau des scrutins = Vote indicator



شم (زر) : قرع (F) Cucurbita (L) Courge

(L) (Carthamus tinctorius) المفردات . وفي القرطم حب العصفور والعصفور للزهر . ومن اسمائه



الصحيحه البهرم والبهرمان والمرسوق والأخريض والحريص والقرطم آرامية . والفرنسية من العربية . نبات زراعي صبغي من المركبات الأنوبوية الزهر يستعمل زهره تابلأ وملوناً للطعام ويستخرج منه صباغ أحمر جميل يصنع به الحرير وتصنع منه حمر الحدود الجيدة . وربما سماه الشاميون أيضاً الزعفران وهو غيره . || - صوفى Kentrophylle laineux ou Carthame l. (F) مترجمة . نبات طبي من الفصيلة المركبة .

مص (ن) : القرطم هو الثمر ونباته يسمى المرثيق وبهرم وبهرمان وإحريض وهو Carthamus tinctorius من الفصيلة المركبة Compositae وهو نبات حولي . ينبت في بلاد العرب والهند ومصر والسودان والحبشة وغيرها في المناطق المعتدلة . يسمو الى متر أو أكثر ساقه مشطية التفرع . أوراقه مفصصة شائكة الحافة بيضية ونادراً ما تكون غير ذلك . النورة هامة بيضاوية مخروطية الشكل . طولها نحو ٣ سم وعرضها ٢.٥ سم عند القاعدة والقنابات الخارجية للقلافة في شكل الأوراق شائكة الحافة والزهرة قرصية أنبوبية صفراء وبرتقالية الى الحمرة وتعرف بالعصفور ، وتستعمل كتابل وفي الصباغة ، لما فيها من مادة حمراء ملونة ، كما تستعمل في غش الزعفران . ولذا تسمى الزعفران الكاذب أو زعفران أمريكي . والثمرة تعرف بالقرطم وحب العصفور . وهي بسلة ملساء بيضاء رمادية . يعصر منها زيت جيد يسمى الزيت الحلو في مصر . كما تستعمل لتغذية بعض الطيور كالبنغاه . || القرطمان هو الهرتمان والخرطال والخابور والشوفان والزؤمير . هو



Avena fatua من الفصيلة النجيلية Graminae وهو عشب حولي ينبت في بلاد البحر الأبيض المتوسط . يسمو من ٣٠ الى ٨٠ سم . أملس أو له زغب قليل ، وخاصة عند أعواد الأوراق . وساقه مكونة من قصبات كساق القمح . وتحمل أوراقاً كأوراقه ، والنورة مركبة من سنبلات متدلية . وتتكون كل سنبلية من زهرتين أو ثلاث ولكل

الأشجار المثمرة فتضر بها ، وتنسب الى الفصيلة القرمزية من رتبة تصفية الأجنحة . || - أسترالية



c. australienne (F) *Icerya purchasi* (L). وتسمى حشرة من البرتقال وحشرة البق الدقيقي المفرطح . || - الفتاكة (As - c. de San Jose) (F) *pidiotus perniciosus* . || - البرتقال (F) *Aspidiotus aurantii* (L) وتسمى قملة البرتقال وحشرة البرتقال القشرية . || - السوداء (F) *Aspidiotus aoni-* (L) *c. noire de l'o.*



dum) وتسمى قملة البرتقال السوداء والحشرة القشرية السوداء . || - البلوط (F) *Lecanium ilicis* (L) وتسمى حشرة القرمز Kermès وقد زال استعمالها في الصناعة . || - التفاح (F) *Kermès virgule* (L) *c. du pommier.*



(F) *Diaspis pomorum* ou *mytilaspis p.* . || - التوت (F) *D. pentagona* (L) *c. du mûrier* . || - تسمى قملة التوت وحشرة مغافير التوت . || - التين (F) *Asterolecanium pustulans* (L) وتسمى قملة التين وحشرة التين القشرية . ويطلق الاسم الفرنسي أيضاً كما يطلق الاسم العربي على حشرة أخرى مماثلة تسمى *ceroplastes rusci* . || - الدراقن أو الخوخ (F) *Lecanium du pêcher* (L) *c. noire de l'olivier* (F) *persicæ* . || - الزيتون



(L) *Kermès de l'o.* (F) *oleæ* . || - الصبار (F) *coccus cacti* (L) وتسمى حشرة القرمز ودودة القرمز . وهي تربي في أمريكا على الصبار وتستخدم في الصناعة لونها الأحمر القرمزي.

(E) *rygmi* صوت حركة الغازات والسوائل في الأمعاء

قرقف

شم (زر) : قرقف = قرقف (F) *Mésange* (L) جنس طير من الجواثم المحروطية



المناقير فيه أنواع كالقرقف الكبير والقنبراني وأزرق الرأس والرميز . || قرقفيات (F) *Paridés* فصيلة طير من رتبة الجواثم المحروطية المناقير فيها القرقف *mésange* .

قول

شم (زر) : قوليات = قانونيات (F) *Alcédinidés* فصيلة من الطيور الجواثم المتصقات الأصابع فيها القولى .

قزم

شق (ط) : قزم = دحذحة (E) *Dwarf* . || قارمة جربية (طفيليات) (F) *Sarcoptes Scabiei* .

قرمد

جر (فر) : قرمد (مقابل) (F) *Brique* (E) *Brick* . || - باري (F) *B. réfractaire* = *Foie b.* شي (ث) : قرمد السقف (مقابل) (F) *Faitière* (E) *Tuile* .

مص (مر) : قرمد (قراميد) (F) *Tiles* .

قرمز

شي (ث) : قرمز (F) *Carmin* صبغ أحمر والفرنسية من العربية . || - لون (F) *Cochénille* . || قرمزي = صبغ القرمز (F) *Cramoisi* .

مص (اح) : قرمزي (E) *Crimson* . || (فن) - قرمز (E) *Carmin* (F) *Carmin* الصبغ المصنوع من اللك الخالص . || لك - قرمز (F) *Laque carminée* = *Crimson lake* صبغ مصنوع من اللك مضاف إليه قليل من الألومينا وسلفات الباريوم وأكسيد الرصاص .

شم (رن) : قرمز (F) *Cochénille*, *Coccidée* (E) *Scale, insect* وتسمى قملة النبات ، حشرة قشرية ، حشرة المغافير ، البق الدقيقي . إحدى حشرات الفصيلة القرمزية *co.* تكون إناثها عديدة الأجنحة ومغطاة بمفرزات لها شكل الحراشف كما في حشرة تاكرديية ، أو يكون لها منظر دقيق كما في الحشرة القرمزية الكاذبة *Pseudococcus* . ||

(زر) : - قرمز (F) *Kermès* الكلفة الفرنسية من قرمز العربية . تدل على أحناس وأنواع من الحشرات من رتبة نصفية الجناح والفصيلة القرمزية . || - *cochenille* من اسمها قملة النبات والحشرة القشرية وحشرة المغافير مفردتها مغفر ومغفور . وهي حشرات من أجناس مختلفة ولا سيما جنس *Lecanium* و *coccus* . وهي تركيب

كالصهوة والعنق والكفل . || - شهدي *T. faveuse* ou *Favus* سببه فطر من جنس *Achorion* وهو يصيب الطيور الدواجن والأرانب والكلاب والمهرة . || - الطيور الدواجن *T. des volailles* . || - الغنم *T. du mouton et de la chèvre* .

شق (ط) : قرع (مقابل) (E) *Percussion* . قرعة *Favus* .

جر (فر) : قرع (مقابل) (F) *Taper* to knock (E) .

مع (تب) : قرعة (مقابل) (F) *Toss* . || الاقتراع = سحب القرعة (F) *Tirage au sort* . || المقارعة = لعبة أو ضربة البداية (E) *Bully* . || - عقابية = ضربة الجزاء *Penalty B.*

قرغانة (F) *Caragan* (L) *Caragana* .

شم (زر) : أسماء في بلاد المغول حيث هي مبذولة. جنس جنبية من الفصيلة القرنية فيها أنواع للتزيين . || - برتقالية - قرغانة (F) *c. orangé* (L) *tiaca* . || - ثلاثية الزهر (F) *c. à trois fleurs* (L) *triflora* (F) *c. frutescent* . || - جنبية (F) *c. frutescens* (L) *pigmé* (F) *c. pygmæa* . || - شائكة (F) *c. épineux* (L) *spinosa* (F) *arborescent* (L) *arborescens* .

قرف

شم (زر) : قرف (F) *Rhytidome* ج قروف ، اصطلاحاً . قشرة مشققة تحيط بالسيقان المسنة ، وتنفضل بطرائق شتى نتيجة لنشاط السافات المولدة للنجب *Assises phellogènes* . || قرفة سيلانية = دار صيني (F) *Cinna-cannellier de ceylan* (L) *monum zeylanicum* بعد قشرها أجود أنواع القرفة التجارية . ودار صيني من الفارسية بمعنى خشب الصين . || قرفيات (F) *Manidés* فصيلة حيوان من رتبة الدرد فيها أم قرفة *Pangolin* .



مص (ك) : القرفة (E) *Cinnamon* لحاء مجفف لنوع خاص من الشجر يجمعها جنس السيناموموم *cinnamomum* ويصنع منه شراب القرفة ويستخدم طبياً ملطفاً للألام المفدة وطارداً للغازات وكثيراً ما يستخدم في تحضير بعض المأكولات لإعطائها نكهة طيبة .

قرق

شم (زر) : قرق (F) *Gloussement* صوت الدجاجة عندما تدعو فراخها .

قرقر

مص (مر) : القرقر (F) *Borborygmus* (L) *Borbo-*

في وسط القرنية وفي طبقاتها الوسطى ويرجع أن يكون سببه فيروس || - العميق K. profunda . || - العين الأرنبية K. lagophthalmos . ينشأ من جفاف القرنية لعدم تطيقها بالجفن العلوي في حالة العين الأرنبية || - النفطي K. bullous (or vesicular) القرنية . || ألم - Keratalgia ألم معاود من سحج القرنية . || انبساط - Cornea, aplanatio . || انسحال - Corrosion of cornea . || بروز في - Ectasia of c. . || خراج - C. abscess . || رسابات - keratic precipitates (k. p.) . رواسب في السطح الخلفي للقرنية في التهاب العينية . || سحج - Abrasio corneae . || قوس الشيخوخة بال - Cornea, arcus senilis . || كروية - keratoglobus = megalocornea . حالة خلقية وراثية في الأسرة تحدث في الصغار تكون فيها قرنية العين نصف كروية بارزة وتحدث دون ازدياد في ضغط العين الداخلي . || كيات - keratomalacia تلين القرنية وتقرحها في الأمراض الناهكة . || مخروطية - keratoconus حالة تكون فيها القرنية مخروطية الشكل خفيفة ولكنها لا تظهر في الأكثر الا بعد سن البلوغ . || ندبة متمددة بال - Ectatic cicatrix of cornea . (ق) القرنية (F) Présomption || - غير الفاطمة P. irrefro . || - الفاطمة P. juris tantum P. légale . || - القانونية gable. j. et de jure P. de l'homme , judiciaire . || - القضائية . || (جغ) المقرن Confluence مكان يلتقي فيه نهران . || (جبي) المقرن Jugum (E) امتداد هيكل يربط جانبي الهيكل العضدي بصدفه السرجانيات عندما يكون في شكل الملوليات أو المطويات . || (فن) المقرن Double - reed Commissures of brain . || (اح) مقارن المخ . || مجموعات من الألياف العصبية تقرن الأجسام المخططة الموجودة في نصفي الكرة المخيين في الفقاريات . || (فل) مقارن (علم) (F) Comparée (science) (E) comparative s. (E) المقارن هو الذي يقول على المنهج المقارن فيقال علم القانون المقارن والأدب المقارن . || منهج - Comparative (méthode) (F) منهج يسلك سبيل المقارنة بين صور مختلفة من الأحداث والظواهر . ونوع دوركام في تطبيقه على علم الاجتماع إن المنهج المقارن هو الأداة المثلى في المقارن . || منهج علم الاجتماع . || مقارنة Comparaison (F) comparison (F) ربط موضوعين أو أكثر ذهنياً أحدهما بالآخر لاستخلاص أوجه الشبه أو الخلاف بينها وهو من العمليات الذهنية التي عول عليها كوندريك كثيراً . || قضية - Comparative (F) (F) proposition (F) قضية تشمل على المقارنة وتدل على أن موضوعاً يتميز عن آخر بدرجة أكبر أو أصغر . || (اح) الاقتران Syngamy (E) . || - Sygosis . || (جغ) - Conjunction (أ) الاقتراب الظاهري بين جرمين سماويين مثل

الأخيرة في بعض الحشرات . || (جي) قرنا الكتيب Horns (Cusps) of a sand dune هما طرفاً نجفة الكتيب ويكونان في الجانب المدابر للريح . || القرون (مفردهما قرن) Umbones (S. Umbo) استطالة شبه القرن عند مؤخرة مصراع الصدفة في السرجانيات وهي تكون أكبر وأظهر التواء في المصراع العنقي منها في المصراع العضدي . || - مستلقية - Opistogyre (Opis - thogyral Umbones) قرون أصداف المحاريات حين تكون منحنية الى الخلف في اتجاه مؤخر الصدفة . || - معتدلة - Orthogyre (Orthogy - ral UMBONES) لكل صدفة من المحاريات قرنان فإذا كان القرنان متقابلين دون ميل الى أمام أو خلف فوق خط المفصلة قرنين معتدلين . || - مكيبة Prosogyre (prosogyral umbones) قرون أصداف المحاريات حين تكون منحنية الى الأمام نحو مقدم الصدفة . || قرني خيشومي Ceratobranchial أحد الأجزاء التي تتكون منها القوس الخيشومية في الأسماك . || - لامي Cera - tohyal ويطلق على الجزء الأسفل من القوس اللامية . || اللعاب - Horn bast نسيج مكون من أنابيب غربالية منغلقة ومغلطة بشكل خاص يجعلها ذوات قوام قرني يابس . || إندوسبرم - Horny endosperm صفة للاندوسبرم اذا كان يابساً كاندوسبرم بذرة البلع وجزء من إندوسبرم الحبوب . || (مر) فتق - Keratocle بروز غشاء وتحميت من فتحة تقرحية بالقرنية . || (هـ) القرنة Cusp النقطة التي يتلاقى عندها فرع منحني ولا يستمر الفرع بعدها ويكون المماس لهذين الفرعين عند هذه النقطة منطبقين . || (اح) ذات - Cuspi - date الورقة وكل تركيب ينتهي بزائدة على هيئة منقار . || (هـ) - السهية - Geratoid cusp يكون فيها فرعا المنحني في جهتين مختلفتين من المماس المشترك . || - الخلبية - Rhamphoid c. يكون فيها فرعا المنحني في جهة واحدة من المماس المشترك . || (مر) قرنا النضروف الدرقي Cornua (of the thyroid cartilage) . || تقرن الجفون Horns on lids نوا منقرنة في جلد الجفون . || القرنية Cornea ، || - كاذبة Pseudo-c. غشاء مكون من نسيج ضام يغطي بروزاً في القرنية وتطيقه ظهارة من القرنية والمتحمة . || - مخروطية Keratoconus . || التهاب ال - Keratitis ما يصب القرنية من التهاب . || - الخلائي K. interstitial التهاب مزمن بالمادة الأصلية بالقرنية مصحوب بترسبات عميقة في مادتها ويصاحب عادة الزهري الوراثي . || - السطحي المنقسط K. superficial punctate التهاب بالقرنية تظهر فيه نقط قليلة البروز على سطح القرنية لا تصل الى حافتها وتصاحب الرمد الحاد أو تحدث في أثناء شفائه . || - الصلبي K. sclerosing فيه تتكون عتمة على حافة القرنية الى جوار العجيرة التي تصيب الصلبة في التهابها . || - القرصي K. Disciformis التهاب يتميز بتكون قرص ممت

c. blanche de la vigne الكرم البيضاء



(Dactylopius vitis) . || - الحمراء c. rouge de la vigne (Pulvinaria v.) اللك c. de la laque (coccus lacca) تفرز بعض الأشجار اللك بتأثير نسعيا . || - اللوز



c. de l'amaudier (Lecanium amygdali) . || - المنّ c. de la manne (coccus manni- ferus) . || - الورد c. du rosier Kermès ou Pou du rosier (Diaspis rosæ) البيضاء Cochénille blanche des oranges



(Dactylopius citri) حشرة سمراء الى حمراء تحيط بها مفرزات بيض فتبدو كأنها مظافة بقطن . وهي شديدة الضرر بالبرتقال والليمون . || - التين Céroplaste du figuier. Cochenille ou kermès du f. (Ceroplastes rusci) حشرة التين الشمعية في مصر . وهي تتركب شجر التين وأضرارها كثيرة . وتنسب الي رتبة نصفية الأجنحة وقصبة القرمزيات . || قرمزيات = مفرقيات Coccidés ou Gallinsectes (F) فصيلة حشرات القرمز والمخافير ، من رتبة نصفية الأجنحة . شق (ط) : قرمزية (مقابل) Scarlatina (E) . || حمى - Scarlet Fever .

قرن

مص (اح) : قرن استعمار = زباني Antenna (E) . || (ط) - السفلي = - النازل Inferior horn, cornu inferius, Descending h. الأسفل من البطين الوحشي للسخ . || - الشمعي sebaceous h. بروز جامد في محتويات كيس شمعي . || (اح) قرن استعمار = زبينية Antennule زائدة حساسة مشددة توجد على رأس كثير من المفصليات . || القران الشرجيان Anal cerci زائدتان مشدوتان متصلان بظهر الشدفة

عظمية Turbinated bones . قرن بشري
Corn ورم بشري . قرون بشرية Plantar
warts .

شي (ث) : قرن = زباني (مقابل) Antennes(F)
 . قرن = بوق Corne . || - البارود = جبة
البارود Pulvérin . || - الحصب = بوق السعادة



Corne d'abondance رسم يمثل قرناً تندلق
منه الفواكه رمز النصر والثروة والسلام قديماً .

مقترنة (أعمدة) Accouplées (colonnes)
جر (فر) : قارن (مقابل) Comparer (F) to
compare (E) || مقارن = compare (E)
 . قرنة Coin = corner . || - rebroussement ; sommet (d'une courbe)
 . قرينة الانكسار Indice de apox - top
 . réfraction = index of r. refractive I.
 -- النسبية Indice de r. relatif = relative
 . -- الوسط I. de r. du milieu = index of r.
 . -- refractive i. of medium
 . Indice absolu = absolute refractive I.
تقارن = قران Accouplement - couplage =
 . coupling قابل للمقارنة = يمكن مقارنته
 . Critères - cri- قرائن Comparable = c.
térium = criteria .

قرنس

شم (زر) : قرنيس Cerambyx (I.) جنس حشرات
من فصيلة القرنييات . || - جنديية C. miles .
 . || - صغيرة C. cerdo . || - كبيرة C. heros .



الأعمدة Hylotrupe bajulus حشرة من فصيلة
القرنييات ورتبة مغمذات الأجنحة . || - الحور
Lamia textor حشرة من القرنييات في مغمذات
الأجنحة . || قرنييات = طوال القرون Longi-
(F) cornes ou cérambycids فصيلة حشرات
من رتبة مغمذات الأجنحة .

قرنس

مص (جج) : قرناس Crag(E) شبيه الأنف يتقدم في
الجبل . || - المذيل C. and tail صخرية
يرتفع مقدمها وينحط ذنبها بعامل من عوامل التعرية
غالباً ما يكون النهر الجليدي .

الحيوانات النواجن وبالتمدية أي حمل على الجماع .
- = زباني Antenne عضو مفصلي متحرك على
شكل قرن يكون في رأس الحشرات وبعض
الحيوانات الدنيا . وهما قرنان وزبانيان . || قرن =
سِنَّة = حَبَّة Gousse . || قرن Corne ج قرون



وهي يوارز قاسية مختلفة الأشكال والعنصر تنشأ على
رؤوس بعض الحيوانات ولا سيما الهنرات كالضأن
والبقرة . وتطلق الكلمة الفرنسية والكلمة العربية
أيضاً على زباني الحشرات Antenne وبجسة الرخويات
Tentacule . || قرناء Céraste (F) (cerastes)
(L) حية من فصيلة الأفاعي . || قرنية = زهرة
القرون = قرصطيون Céraiste (cerastium)
من اليونانية بمعنى القراء طول السنقات في بعض
أنواعها . جنس زهر من الفصيلة القرنفلية . ||
قطنية C. cotonneux (c. tomentosum) . ||
كبيرة الزهر C. à grandes fleurs (c. gran-
diflorum) . || إمتنجيات - Gératospongiés
(F) رتبة الاسفنج القرني. هياكلها مؤلفة من ألياف
قرنية متشابكة ، والبها ينسب الاسفنج الشائع . ||
التهاب Keratite - التهاب قرنية العين لأسباب
مختلفة راجع طبيب الحيوان عند حصوله . || فتق
Kératocèle . || مرض - الفطري Kerato-
mycosc . || قرنييات = سنقيات = قطنيات
Légumineuses لاقتل بقلبات لأن اللفظة الفرنسية
منسوبة الى Légume بمعنى سنفة وقرن وبوجهة
لا بمعنى بقلة . فصيلة نباتية مهمة من ذوات الفلقتين
تشمل القطنيات وكثيراً من نباتات العلف كالفول
والحمص والذنبس واللوبيا والفاصوليا والكرسنة
والبيقة والجلبان والقصصة والبرسم وبعض النباتات
الطبية كالسنا والقلقل وبعض نباتات التريين ككثير
من أنواع السبط وكالسنط الكاذب والفلاديشيا
والصفيراء . وفي هذه الفصيلة ثلاث قبائل : الفراشية
والسيزلية والميموزية . || - الورق Cératophyl-
lacées مترجمة . فصيلة نباتية من ذوات الفلقتين .
شق (ط) : قرني = نسبة للقرنية (مقابل)
Corneal (E) . || - الشكل = نسبة للقرن
Cornu . || التهاب القرنية keratitis || تصنيع
- = وقبج - keratoplasty . || خزع -
kerectomy || خازع - = مبضع -
 . || كبر - Megalocornea . || تقرون = قرن
keratosis . || قرنين keratin . || قرنييات

اقتران الشمس بنجم الشعرى اليانية واقتران المشتري
بالزهرة (ب) وضع جرمين سماويين يبدوان للناظر
كانتها في موضع واحد . || (فل) - Concomi-
tance (FE) مصاحبة ظاهرة لأخرى بصفة
مطردة . || (نف) - = ترابط = تداع Asso-
ciation علاقة وظيفية بين ظواهر نفسية تنشأ في
أثناء خبرة الفرد وتؤدي بطبيعتها الى أن ظهور
الواحدة في العقل يستدعي ظهور الأخرى أو عملية
تأسيس هذه العلاقة . || (فل) اقتراني (قياس)
Conjonctif (syllogisme) (F) c.e (s.m) (E)
(1) عند منطقة العرب هو ما لا يكون عين النتيجة
ولا نقيضها مذكوراً فيه بالفعل ، يدخل فيه الجملي
والشرطي ، وهو عكس الاستثنائي (2) عند منطقة
بور رويال اسم جنس يشتمل على الأقيسة التي تكون
المقدمة الكبرى فيها بحيث تتضمن كل النتيجة كما هو
الشان في الأقيسة الشرطية وهو بهذا يرادف القياس
الاستثنائي عند العرب . || (كم) تقارن Coup-
ling (E) يطلق في الكهربائية على : (أ) حالة
وجود دائرتين كهربائيتين تؤثر احدهما في الأخرى
تأثيراً مغنطيسياً كهربائياً ، ويقال للدائرتين انهما
مقارنتان Coupled circuits (ب) حالة وجود
علاقة بين دائرتين كهربائيتين من أجلها تنتقل الطاقة
من احدي الدائرتين الى الأخرى . || (طن) - =
اقتران Coupling يحدث بين الأشياء من تأثير بعضها
في الآخر . || (كم) - ضعيف C. loose or weak
عندما لا يزيد مقدار الطاقة المنتقلة على النصف . ||
- محكم C. tight عندما تكاد تنتقل الطاقة كلها من
احدي الدائرتين الى الأخرى .

كوش (فل) : اقتران Concomitance (FE)
(1) نسبة مطردة بين واقمتين (2) منهج التغير النسبي
Method of concomitant variations (E)
أحد مناهج ستوارت مل الأربعة وهو يدل على تغير
المعول بنسبة تغير المعول . || تقارن Simultaneity
(F) Simultanéité (E) . || مقارن Compa-
rative = comparatif (1) منهج مقارن méthode
(F) c. هو المنهج المستخدم في العلوم الاجتماعية
(2) قضية مقارنة proposition c. هي القضية التي
تعبّر عن كمية المعول . || مقارنة Comparison
(F) comparaison (E) اصطلاح يتردد كثيراً في
كتابات كوندياك وهو يفيد ازدواج الانتباه أي
الانتباه الى شيئين في آن واحد ، وبذلك يحصل على
إحساسين فنقارن بينهما .

شم (زرا) : قران Accouplage (F) هو ان تقرن
البهائم للمعرت أو للجر . || - Accouplement



(1) قرن البهائم بمعنى الكلمة السابقة (2) مفاد =
نزاء . إسفاد = نزاء . جماع الذكر أثناء في

شق (ط) : التهاب الجسم الهدبي والقزحية Irido-cyclitis .

شي (ث) : قزحية العين = قوس قزح (مقابل) Iris (F) . تقزح Irisation تلون الزجاج ونحوه بلون قوس قزح .

قرز

شم (زر) : مز = حرير خام Soie grège (F) الحرير على الحال التي يكون عليها عندما يستخرج من الصلجة . قزحية Bombyx جنس حشرات من فصيلة القزيات قسومه أجناساً فيها أنواع تحرك



صلجات أو أكياساً حريرية . - إسفنجية B. disparate ou spongieuse (F) (liparis dispar) (L) تضر بالتفاح والبلوط والصفصاف وغيرها . - الإجاص B. du prunier.ver à soie du prunier (bombyx cecropia ou saturnia cecropia) تربي في أمريكا وتغذي بورك الأجاص الخوخ في الشام والبرقوق في مصر



والزعرور والصفصاف وتنسج حريراً قوياً ضارباً الى حمرة . - البلوط B. du chêne.v. à s. du



chêne (b. mylitta ou s. m.) تغذي بورك البلوط وتنسج حريراً جيداً في الهند . - الجراد B. processionnaire du chêne (cne. thocampa processionnea) تضر بالبلوط ولها مؤذ كلس القراص . - التوت = دودة القز B. du mûrier.v. à s. du mûrier (sericaria mori) تعرف عندنا بدودة القز . تربي في الشام لقزها ، وتطعم بورك التوت . - الحرور = دودة حرير آريا B. du ricin (b. ricini arrindia.attacus arrindia) تغذي بورك الحرور وتنسج حريراً كقزحية التوت . - الراهبة B. nonne (liparis monacha) تضر بالصنوبريات خاصة . - الصنوبر B. du pin (lasiocampa pini) تضر أساريعها بالصنوبر . - الجراد

شق (ط) : قزو Sarcocèle ورم لحمي في الحصى .

شي (ث) : قرى البحيرات (للانسان القديم) (مقابل) Terramare (F) .

قزب

مص (اح) : قازب = برمائي Amphibious (E) ويوصف به الكائن الحي الذي يعيش في البر والماء كالضفدع والتمساح ومن النباتات مثل نبات الشورة والأسل وغيرها . القزوب Amphibiousness القواذب Amphibia, amphibians . علم - Amphibiology . من الوجهة القازبية Amphibiological .

شم (زر) : قازب = برمائي Amphibie (F) الأولى مستعمارة من التاجر الحريص مرة في البر ومرة في البحر ، واستعمالها منذ أوائل هذا القرن . والثانية منحوتة من البر والماء وهي أشجع . والاسم العلمي من اليونانية بمعنى ذي الحياتين وذو العميرين ، أي الذي يستطيع الحياة في الماء وفي الهواء . والقواذب الحيوانات التي مكنتها الماء ولكنها تستطيع الخروج منه الى الضفة أو الشاطئ دون أن تبتعد منها ، مثالا الفقمعة وفيل البحر وفرس النهر والقندس وكلب الماء والتمساح وبعض السلاحف .

قزح

جر (فر) : قزح = شتت (مقابل) Disperser (de la lumière) (F) to disperse (E) مشتت Dispersif = dispersive . تقزح الضوء Dispersion de la lumière = dispersion of light . القزحية = الحدقة = Iris = i. I. de l'oeil = i. of eye العين

مص (ضو) : تقزح الضوء Dispersion of light (E) استحالة الضوء الأبيض الى الأضواء ذات الألوان المتدرجة من الحمرة الى البنفسجية عند انعطافه من مشف في مشف آخر ومثاله التقزح الحادث عند نفوذ الضوء الأبيض في منشور من الزجاج . (ط) القزحية Iris حجاب مستدير ملون خلف القرنية يتوسطه ثقب يسمى انسان العين أو البؤبؤ . (مر) - القزحية I. bombe تقوس القزحية مرضياً الى أمام . - Aniridia . لا - Aniridia . أذى - Injury of iris . ارتعاش - Iridodonesis

تحلجها بعد فقدان سندها باستخراج السد . التهاب - Iritis ما يصيبها من التهاب . انعدام - Irideremia = aniridia هو في الغالب خلقي . انفصال - Iridodialysis انفصال حافتيها الخارجية من الجسم الهدبي وينشأ غالباً عن إصابة . تمليق - Iridenclisis عملية تجري على القزحية في علاج الجوكوما وذلك بتعليقها . شق - Iridotomy قطع مستمر في القزحية لإحداث فتحة بها ويسمى البؤبؤ (انسان العين) الصناعي . مرداد - Repositor, iris آلة لرد القزحية الى وضعها الطبيعي في بعض عمليات العين . مصر - Sphinctor iridis الألياف العضلية الدائرية في القزحية . (بك) الحجاب القزحي Iris diaphragm . قطع - Iridectomy .

قرنفل

شم (زر) : قرنفل = قرنفول Giroflier (F)



(L) (eugenia aromatica) يقال طعام مقرفل ومقرنف أي مطيب بالقرنفل . جنبه من الفصيلة الآسية تزرع في البلاد الحارة لرائحة أزهارها وسائر أجزائها . والقرنفل الذي يباع في الأسواق زهره يقطف قبل ان يتفتح ثم يجفف في الظل . ويطلقون اليوم كلمة القرنفل أيضاً على زهرة المشتري Eillet . - (Eillet (dianthus) الاسم العلمي من اليونانية بمعنى زهرة المشتري والزهرة الالهية الماعاً الى جبالها . أما القرنفل فهي في المعجمات والمفردات تدل على الشجر المسمى Giroflier وهو شجر تعد أزهاره الجففة قبل تفتحها من التوابل المشهورة . وهو من أشجار البلاد الحارة . أما لفظ القرنفل في الشرق العربي لهذه الزهرة فولد . ومن استعملها أحد ندى في القرن الماضي . جنس زهر مشهور من



الفصيلة القرنفلية . - O. superbe (d. بسي) . - O. flon (d. دائم الزهر) . - O. des fleuristes . - semperflorens . - O. cœillet (d. caryophyllus) عطري أو مسكي . - O. mignardise ou musqué (d. plu-marius) . - O. barbu ou des poètes ملتح . - O. barbatus (d. barbus) يسمى النمط وحسن يوسف في دمشق . قرنفليات (F) Caryophyllacées الفصيلة القرنفلية من ذوات الفلقتين . تشمل نباتات عشبية كزهر القرنفل والصابونية واللغنيس والحرم .

قرا

شم (زر) : قزو Sarcocèle (F) مرض يصيب الخيل والحير ، وهو انتباجات الحصى والبرينخ . قرية = ضبعة = دسكرة Village ج قرى وضباع ودساكر . مجتمع بيوت يسكنها الفلاحون خاصة . وتطلق الكلمات العربية أيضاً على الأراضي المنقلة . مص (حض) : القزو = البلوط = السنديان Oak (E) (quercus) خشب له ألياف قصيرة مزركشة صلباً جداً يشيع استعماله في صنع الأثاث . (جغ) قرية Village (F) . - Colony (E) .

بياني للأقساط التي يجب دفعها في مختلف أنواع التأمين وتحتسب في تأمين الحياة على أساس وحدة المبلغ والمدة مضافاً إليها من المؤمن عليه . || جدول - Barême, tableau des p. بيان أسعار التأمين المختلفة بحسب نوعه أو مدته أو سن المؤمن عليه .

قسطنس

شي (ث) : قسطاس Trébuchet ميزان دقيق .

قسطل

شم (زر) : قسطل = شاهبلوط Châtaignier (F)



(L) (castanea vulgaris) بلوط الشام . وهو الكستنة في الشام وأبو فروة في مصر . والقسطل من اليونانية ، والشاهبلوط من الفارسية ، والكستنة من اللاتينية . شجر من الفصيلة البوطية له ثمر يؤكل مشوياً وهو غني بالنشا . || مغرس - - = شاهبلوط Châtaigneraie (F) بستانه أو غابته || الفرس = الهند Marronnier d'Inde



(L) (æsculus hippocastanum) (F) كستنة الحصان . نوع شجر من فصيلة الصابونيات له ثمار نشوية شبيهة بثمار القسطل لكنها مرة . والمعزى والضأن تأكلها وهي مغذية . ويطلق الفرنسيون كلمة Marronnier أيضاً على بعض ضروب القسطل أي (Châtaignier) || قسطلة (F) Châtaigne ثمرة القسطل ويسمى الشاهبلوط وهو اليوم الكستنة وأبو فروة . || Marron كستنة . الكلمة الفرنسية تطلق على ثمرة أصناف زراعية مجودة من القسطل . || الهند M. d'Inde ثمرة قسطل الهند أو الفرس .

قسم

مص (اح) : القسم (في تصنيف الأحياء) = الانقسام (E) Division . || (جي) - D أكبر المراحل الصخرية في القشرة الأرضية ويتم تكوينها خلال دهر من الزمان الجيولوجي (وهو الوحدة الصخرية من العمود الجيولوجي التي تقابل الدهر) . وينقسم العمود الجيولوجي لثلاثة أقسام : (أ) - الأحياء Azoiic d. أقدمها (ب) - الحياة الحقيقية Cryptozoic أوسطها . (ج) - الحياة الظاهرة Phanerozoic أحدثها . || (مؤ) - Section

Ladanum جنس جنبية للترينين من الفصيلة اللاذنية . || - أبيض (c. incanus) C. blanchâtre . || - إقريطشي (c. creticus) C. de crête .



يستخرج منه صمغ راتينجيني يسمى اللاذن يستعمل عطراً وفي الطب . ولكلمة اللاذن أشباه في بعض اللغات السامية كالأشورية وغيرها . || - حوري الورق C. à feuilles de peuplier (c. populi-folius) . || - غاري C. à f. de laurier . || - ناعمي C. à f. de (c. laurifolius) . || - ويري C. sauge (c. salviaefolius) . || - ويري C. épineux (c. villosus) .

قح

مص (مر) : القساحة (مقابل) Priapism (E)

قسر

كوش (فل) : قسر Compulsion (E) contrainte (F) يقال على ما يمنع اقتدار الإرادة تنفيذ فعل ما . جر (فر) : قسري (مقابل) Forcé (E) forced (E)

قسس

شي (ث) : قسيس = قس (مقابل) Chapelain (F) مص (تا) : القسوة = القسبيّة (مقابل) Priesthood (E) . || سلطة القساوسة - Ecclesia sticism .

قسط

مص (مر) : القسط (مقابل) Ankylosis (E) || (تا) قسط التأمين Prime d'assurance (F) Pre-mium insurance (E) (المؤمن) في فترات دورية . || (ق) - ثابت Prime fixe (F) . || - الدوري المتزايد P. périodique croissante . || - المتناقص P. p. décroissante . || - السفرتين = الذهب واليايب P. liée . || (تا) - الصافي = P. pure p. الذي يحدد حسب الاحصائيات الفنية لمواجهة الخطر دون تحميل . || - المتصل La p. liée قسط تأمين السفينة في رحلتها ذهاباً وإياباً . || (ق) - المتساوي الدوري P. uniforme périodique . || - الملحق P. chargé . || (تا) - الوحيد P. unique مقابل التأمين الذي يدفع كل مرة واحدة . || سعر - Taux de p. المبلغ الواجب دفعه للتأمين على نوع معين من المخاطر وفقاً لتعريفه الأقساط . || علاوة - Surprime مبلغ يزداد على قسط التأمين لظروف خاصة بالمؤمن عليه كحالته الصحية أو مهنته . || أقساط تصاعديّة Primes progressives هي التي تزداد سنوياً بنسبة مئوية محددة في وثيقة التأمين بسبب تزايد الخطر . || تنازلية P. décroissantes تتناقص سنوياً بنسبة مئوية محددة في وثيقة التأمين بسبب تناقص الخطر . || تعريفه - Tarif de p. جدول

B. processionnaire du pin (cneothocampa)



pityocampa) تضر بغراس الصنوبر الصفارخاصة . || - نصطريا (b. neustria) B. neustrien تضر بشجر الفواكه وبغيرها . || - يامامي B. yama mai (b. y.) تقتذي بورق البلوط وتندج في الصين حريراً جيداً . || قزيات Bom-bycidés (F) القز الحرير . وهذه الفصيلة هي من الحشرات حرشقيات الأجنحة تشتمل على دود الحرير المعروف بدود القز وهو باليونانية Bombux نسبوها إليه فأسميتها قزيات || مقزة Magnanerie القز ويسمى كرخانة في لبنان والساحل . || مقزة Ampulla (L) القاروزة

قز

مص (جغ) : القزوع (E) Cirrus سحب صفار يتطاير في السماء . شم (زر) : قزوع = حير = نقاض Cumulus (L) ضرب من الغيوم في علم الجويات .

قزم

شق (ط) : قزم (مقابل) Nanism (E) . || - شخي Progeria مص (جغ) : الأقزام (E) Pygmies سلالة بشرية



صيلة قصيرة القامة تعيش في إقليم الغابات الاستوائية في وسط أفريقية وفي الأطراف الجنوبية الشرقية من القارة الآسيوية . || (ط) القزم الكلوي Renal dwarfism ويميزه التهاب كلوي خلالي مصحوب بتشوّه عظام الأطراف يشبه الكساح . شم (زر) : أقزام القروود = قروود دبية Hapalidés (F) من القرديات الفنتاسيات فيها أصغر القروود ويسمونها Ouistiti

قصب

مص (ن) : قصب (E) Dry dates التمر اليابس . قستوس = لاذن (L) (cistus) (F) Ciste شم (زر) : المفردات . وسماء پوست لاذن من

Amitosis . || - معتنف (انقسام خلوي)
Mitosis . || - ال - ال - او الفتيلي Karyokinesis
مع (سر) : مقسم (مقابل) (E) Bifurcation .
شي (ث) : مقسم المدرجات والمراوح الرومانية
précinction (F) .

قسا

مص (م) : تقسية الفولاذ (E) Hardening of steel
عملية تسخين الفولاذ ثم تبريده بالماء والزيت ليكون
صلداً .

جر (فر) : قاس (مقابل) (E) Tenace (F) tough

قشد

شم (زر) : قشدة = سفرجل هندي. Anone. atte.
(Pommier cannelle (F) (anona squamosa)
(L) الثانية في اليمن. شجر مشمر من فصيلة القشديات
حديث العهد عندنا ليس له ذكر في الأمهات من
المعاجم ولا في المفردات ، مما يدعم رأي دوكندول
الذي يرجح أنه من أصل أمريكي . والقشدة مولدة
تشبيهاً للثمره بالقشدة . أما القشدة بالطاه فعامية
A. à fruits épineux (a. - شائكة الثمر .
muricata) . || - شبكية (a. -
reticulata) . || - كئاه = طنرة (F) Crème
القشدة بالعامية . مادة شمعية في اللبن أخف منه
تفرق عنه فنيماً بالفرز الميكانيكي في المفزرات
وتستخرج منها الزبدة بالخض . دسمة لذيدة بيضاء
الى صفرة . || مقياس ال - Crémomètre آلة
لمعرفة مقدار القشدة في اللبن . || مقشدة Crémierie
مصنع القشدة . تطلق الفرنسية أيضاً على المكان
الذي يباع فيه اللبن والزبد والجبن والبيض . ولعل
تسمية هذا المكان أو الدكان ملبنة أصلح من مقشدة .
|| قشديات Anonacées فصيلة القشدة من ذوات
الفلقتين عديدة التوجيهات .
شي (ث) : قشدي Crème لون البياض الى
صفرة .
مص (مر) : قشدي (مقابل) (E) Creamy .

قشر

مص (اح) : قشر = قشير (E) Decortication
نزع القشرة أو القليف أو الأنسجة الخارجية . ||
(ك) قشر = بشر Flake, to قطعها رقائق صغيرة
|| (اح) القشرة Crust . || (ك) Scale -
كل مادة على شكل صفائح رقيقة . || (اح) -
الكليية Cortex of kidney الطبقة الخارجية من
الكليية في الثدييات التي تتركز فيها كريات ملبيجي
: || (ط) - الشعرة C. of hair الطبقة التالية
للشرة . || (مر) - العدسة C. of the lens ما
تتلو المحفظه من العدسة وبها أحدث الخلايا والحويوط .
|| ال - القذالية Occipital c. = o. area of the
cerebral c. المنطقة القذالية من قشرة المخ وفيها
مركز الابصار . || - لبنية Crusta lactia . ||
(جي) باطن ال - Asthenosphere, substratum
الجزء الذي يلي القشرة الأرضية وقد يعتبر جزءاً من
الحيط اليابس . || (اح) قشيرة Pellicle الطبقة
الرقيقة الصلبة التي يفرزها جسم بعض الأوليات
الحيوانية ليحفظ بها شكله الخارجي . || (ط)

القمامة Divider آلة ذات ساقين متصلتين تشبه
الفرجار وتستعمل لفصل أجزاء متساوية من خط ما
|| (فن) التقاسم Improvisation .

كوش (فل) : قسمة (E) d. (F) Division
(١) تحليل ما صدق عليه اسم كلي من أجل معرفة
الأنواع التي يتألف منها جنس من الأجناس بالتفصيل
وإظهار وجوه الشبه ووجوه الاختلاف بينها .
(٢) عند أفلاطون القسمة وسيلة الجدول النازل الذي
يرتب المثل في أجناس وأنواع . فان قسمة الجنس
ممكنة بخصايص نوعية تضاف اليه فتضيق ما صدقه
وتجمل منه أقساماً مختلفة لها أسماء مختلفة وتشارك
مع ذلك في معنى واحد . || - ثنائية Dichoto-
my = d. mie (١) تقسيم الكلي الى نوعين : نوع له
صفة من الصفات ونوع ليست له هذه الصفة مثل
تقسيم الحيوان الى ما له عمود فقري وما ليس له
عمود فقري . (٢) هي القسمة المثلى عند أفلاطون
كان نقول: السياسة علم والعلم نظري وعملي والسياسة
تدخل في الطائفة الأولى . والعلم النظري علم يأمر
وعلم يقرر والسياسة تدخل في الطائفة الأولى وهكذا
حتى يتعين معنى السياسة . || تقسيم رباعي
(F) Quadrivium في العصر الوسيط كانت الدراسة
في كلية الآداب تشتمل على أربعة علوم : الحساب
والهندسة والفلك والموسيقى بالإضافة الى دراسة
العلوم الثلاثة الآتية وهي الأجرومية والبيان والجدول
Trivium .

جر (فر) : القسمة التامة (F) Quotient exact
(E) exact quotient . || - التقريبية Q. app-
roché = approximate q. || - التوافقية
Division harmonique = h. nic di. || حاصل
- Quotient = q. || قابلية - Divisibilité
= d. ty || القسمة Compas à pointes sèches
divider . || القاسم التام Aliquote = aliquot
|| المشترك Commun diviseur = common
divisor . || المقسوم Dividende = dividend
|| عليه Diviseur = divisor . || اقتسام
الشحنة Partage d'une charge = sharing of a
|| ينقسم = يتجزأ Sécable = divisible . ||
لا - لا - Insécable = indivisible . ||
التقسيم الخارجي Division externe = external d.
|| الداخلي Division interne = internal d.
شم (زر) : مقسّم الأرض Quartier de terre (F)
المقسم والمقطع في الشام كل قطعة كبيرة من أرض
القرية مقسمة سهماً أي حصصاً طويلة على حسب
عدد المتصرفين في تلك الأرض . || انقسام بسيط =
- لاخطي Amitose انقسام نواة الخلية دون
حصول خيوط فيها . || صحيح = تحييط
Karyokinèse ou caryocinèse ou mitose
vraie الثانية عن مجمع مصر . أهم شكل في انقسام
نواة الخلية يرافقه حصول خيوط فيها . وله أربعة
أطوار متتابعة .
شق (ط) : أقسومة Schizont (E) جمعاً أقاسم
(طفيليات) . || انقسام متعادل Equational
division . || - لاخطي (مبعث الخلية)

(FE) . || (ط) قسّم (E) Subdivision .
|| (ك) أو قسّم Particle جزء صغير من
المادة . || (فل) قسمة ثنائية (F) Dichotomie
تقسيم الكلي الى قسمين متضادين أو متناقضين بحيث
يستوفي جميع ما صدقه . || (ق) - التراضي
Partage à l'amiable . || - الترتيب Distri-
bution par ordre . || - التصفية Partage en
licitation . || - التناسية Distribution par
contribution . || - الجزئية Partage partiel
|| - المينية P. en nature . || - الغرماء أو
تقسيم المحاصة Distribution par contribution
توزيع مال المدين بين دائنيه كل بنسبة حقه . || -
قضائية Partage en justice . || - المهايأة
P. provisoire . || - المؤقتة P. provisionnel
|| - النهائية P. définitif . || (هـ) - ذات
الوسط والطرفين Extreme and mean ratio.
medial proportional division. mean p. d.
(E) golden section تقسيم المستقيم الممدود الى
قسمين بحيث يكون المربع المنشأ على التقسيم الأكبر
منها مكافئاً للمستطيل المكون من التقسيم كله ومن
القسم الأصغر . || (فل) تقسيم العمل Division du
travail (F) d. of labour (E) (أ) في الاقتصاد:
نظام : يقضي بأن يقسم العمل بين القائمين به بحيث
يؤدي كل واحد منهم دائماً نوعاً معيناً يكتسب فيه
مهارة ويسرا خاصاً وهو اساس التخصص . (ب) في
الاجتماع : تخصص في الوظائف الاجتماعية اقتصادياً
وسياسياً وقانونياً || (مؤ) - الوثيقة Subdivision
d'un document = su. of a do. || (اق) -
المشاركة في الأرباح Participation aux bénéfices
= profit sharing = اشتراك المال في أرباح المؤسسة
|| (اح) انقسام (E) Faction . || - بسيط
= - لا فتيلي Amitosis تطلق على انقسام نواة الخلية
انقساماً مباشراً دون تكوين الصبغيات . || -
الخلوي Cellular division . || - داخلي Endo-
mitosis تضاعف الصبغيات (الكروموسومات)
بدون انقسام النواة وقد يتكرر التضاعف مرات
كثيرة في نواة واحدة ويظهر في الحشرات بنوع
خاص . || - فتيلي (غير مباشر) Mitotic
(indirect d.) division احدى طرق انقسام
الخلية الحية يمر بمراحل متعددة وللصبغيات فيها دور
هام . || - متجانس Homotype mitosis
انقسام الصبغيات الى شقين متماثلين . || - منصف =
- اختزالي Meiosis (reduction division)
إحدى طرق انقسام الخلية التي تميز الخلايا التناسلية
ويختزل عدد الصبغيات (الكروموسومات) الى
النصف في الخليتين الوليدتين . || (مر) - البيضة
D. of ovum انقسامها الى خلايا كثيرة . || (اح)
تكاثر تقسيمي Schizogamy إحدى طرق التكاثر
في الأوليات الحيوانية تم بانقسام النواة انقساماً
متعدداً ينتج عدداً كبيراً من الميروزويتات أو
الشيزوننتات . || (اق) قسيمة (كوبون) Coupon
ورققة ترفق بكل سهم أو سند تفصل عند ميعاد
دفع الأرباح والفوائد. وتقدم للحصول عليها . || (هـ)

على شكل حراشف السمك .

قش

مد : القش (مقابل) Paille (F) .

شم (زر) : قش السلت Glui يستعمل رباطاً لتسديد الكرم أو ربط العامات أو غير ذلك .

القنينة Paillon غطاء من جل أي من قش تغطي به قناني الخمر .

الملف الأصلي يوضع فيه القش فتعلفه الدواب .

قشاشة فرسية R. à cheval يمرها فرس أو بفل .

يدوية R. à main يستعملها الفلاح بيديه .

شي (ث) : تقشيش (مقابل) Cannage (F) .

مقشنة = دجانة Dame-jeanne الأولى مولدة والثانية معربة .

قشع

شق (ط) : قشع (E) Sputum مواد تطرح من الرئتين بعد السعال .

Phlegm = بلغم قشعي = بلغمي Phlegmatic .

Expectoration = تقشع .

Expectorant .

قشعر

شق (ط) : قشعريرة = رعدة = نافض = صلابة = صل (مقابل) Rigor (E) .

قصب

شم (زر) : قصب (F) Roseau تطلق الفرنسية



والعربية على نباتات من أجناس مختلفة ولا سيما من جنس Arundo .

أنيسق (F) R. élégant .

(L) (arundo conspicua) .

وَج = أقورون = عرق أكر R. odorant.acore



(acorus calamus) o. تسميته في مصر وقصب

الذريرة غيره على ما حسه مايرهوف . وأكر وأبكر

وأقورون من اليونانية . نبات عشبي جذماري من

الفصيلة الفلقاسية لجذاميره أي سوقه الأرضية رائحة

زكية . R. crane ou r. grand

(arundo donax) نبات مائي من الفصيلة

النجيلية يسمى القاب البلدي وقصب النيل في مصر ،

وهو ينمو حول الأنهار وقد يزرع وله سوق طوال .

Canne à sucre.canna- السكر = مصان

على النبات المسمى Hibiscus cannabinus (L)

قشرة = قيرف = قلف = قرفة = لحاء Écorce (F)

الجزء الخارجي من الساق أو العنق أو الجذر

في النباتات ، وهو يحيط بالخشب . وقد جعلنا اللحاء

مقابل Liber والقرف مقابل Rhytidome

مخصصاً . Brou - الغلاف اللحمي في الثمرة النووية

كاللوزة والجوزة . وهذا الغلاف يبس عندما تنضج

الثمرة وينفصل عنها . سوداء = فومي أسود =

قبارون Scorsone.écorce noire. salsifis noir

(L) (scorzonera hispanica) (F) الأوليان

مترجمتان. والقبارون عن معجم عيسى ولم أجد لها

بقل من المركبات اللسينية الزهر يزرع لجذوره الغلاظ

. قشريات (F) Crustacées طائفة حيوان من

شعبة المفصليات فيها رتب كثيرة كزودجات الأرجل

وهدايات الأرجل وعشاريات الأرجل والصدفيات

ومجذافيات الأرجل ومتساويات الأرجل وفيما

الأرجل ومشقوقات الأرجل . قشريات - Serra-

nidés أما القشريات فهي تنظر الى Crustacées

فصيلة سمك من العظمايات قريبة جداً من فصيلة

الفرخيات ، من أسماكها القشر بالضم والكسر

على ما ضبطه صاحب القاموس المحيط ، وهو Serran-

(L) (serranus) (F) . ومن أنواع هذا الجنس ما

ذكره غريفيل القشر الكاتب S.écriture (S.seriba)

وذكر أيضاً من هذه الفصيلة أنواعاً مبن جنس

Epinephelus (L) قال : أجدها يسميه الأهليون

في الشام اللوز وهو E. αneus ، والثاني يسميه

صيادو سواحل الشام الأخفس وهو E. gigas .

تقشير = كشط Décortilage ou décortication

(F) إزالة العلف والنفقات عن البزور ورفع الطحلب

والأشنة وأمثالها عن سوق بعض الشجر . مقشرة

= مكشطة Décortiqueur أداة التقشير . وهي

مكشطة من حديد تنظف بها ساق الكرم وغيره في

الشتاء . مقشتر القسطل Ébogueuse آلة

لتفتير ثمار القسطل . إفتشار = تقشر - Exfolia-

tion سقوط لحاء الشجر في الحريف كما في الكرم

والدلب والبلوط وغيرها . شق (ط) : قشر = لحاء (مقابل) Cortex (E) .

الدماغ C. of the brain . الكلبة R. c. .

Suprarenal c. قشرة الحشرة Chitin .

Rupia قوقعة = بشيرة = قشيرة .

Decortication = تقشير = كشط .

Exfoliation = قشري = قشري Cortical .

Cortin = قشرب .

جر (فر) : القشر (للسطوح كالأسطوانة وغيرها)

النمو والتوسع (للمصناعات والتجارة) Dévelo-

ppement (F) development (E) . قشرة

Coquille = shell .

مد : قشيري (مقابل) Cuticulaire (F) .

شي (ث) : تقشر (F) Écailler (S') تطلق على

ما يصبب التمثال أو اللوحة أو الجدار من تقشر .

Épidermure - في التمثال ونحوها . قشر

السمكة = زخرف الحرفش Écailles de poisson

القشرية البرتقالية في سرطان الثدي Peau d'orange

(in cancer of breast) . (ك) قشارة =

بشارة Flake المادة المشورة التي تكون على شكل

قطع صغيرة رقيقة . (مر) قشري Squamosa

. (جسي) دردور - Crustal vortex

مظاهر جغرافية تتميز بتراكيب بنائية دوامية

الشكل تنشأ عن حركات أرضية عنيفة ذات اتجاهات

دوامية ومن أمثلتها سلاسل جزر الهند الشرقية .

التقشر Exfoliation إحدى عمليات التجوية

التي تزيل رقائق من سطح الصخر ومن أمثلتها ما

يحدث في المناطق الصحراوية الحارة بفعل تناوب

الحرارة والبرودة وما يتبعه من تمدد الصخر وتقلصه

. الكروي Spheroidal parting ظاهرة

تحدث نتيجة للانكماش المنتظم في الصخور النارية

بتأثير البرودة وهي تؤدي الى حدوث تشققات

كروية وبضبة حول نوى صم ثم انفصال الطبقات

البرانية عن هذه النوى في شكل قشور . (اح)

مقشور Decorticated . القشريات Crustacea

. علم الـ Carcinology يبحث دراسة

الحيوانات القشرية كالجبري .

شم (رج) : قشر (E) écorcer (F) Bark, to

زرع قشرة شجرة قائمة أو مقطوعة . نطاقاً

Ring, to. ringbark, to = ceinturer أو زئاراً .

للقياس C. pour mesurage .

إزالة نطاق كامل من القشرة في قطعة جذع بقية قياس

يحيطها . حلفة Anneler القيام بالعمل نفسه في

شجرة حية لأغراض خاصة كالخت على الإزهار مثلا .

نطاقاً = حلفة Girdle, to = c.a.

إجراء بضع يستدير يحدج الشجرة وينزع القشرة

وطبقات الخشب الخارجية الحية . (ب) عند الكلام

على الأضرار التي تحدثها الفطور أو الحشرات أو

غيرها : هو إبادة الأنساج الحية على شكل حلفة

حول الساق أو الفروع أو الجذور . الغرض أن يقل

النشا تحت الحلقة فلا تجد بعض الحشرات غذاء كافياً

فتموت . قشرة = قلف Bark = écorce أنساج

الساق والفروع التي تغطي القلب أي الطبقة المولدة

ويكون في الأشجار التي بلغت سنًا معينة قشرة

داخلية (حبة) وقشرة خارجية (ميتة) .

تحت الـ Under b. = sous é. هذا التعبير

في قياس القطر أو المحيط تحت القشرة أي من دونها

. على الـ Over b. = sur é. هذا التعبير في

قياس القطر أو المحيط على القشرة أي معها .

قتع - Beetle, bark = coléoptère corticole

كل حشرة من الفصيلة القتمية إسكوليتية تحفر

دهاليز في قلب الشجرة وطبقها المولدة . (زر)

قشر Ébossage (F) كلمة تستعمل لتقشير الحبوب

ولا سيما بزور النفل . قشر الدبغ = الدباغ

Tan مسحوق قشر البلوط وقشر غيره يستعمل في

دبغ الجلود ويستخرج الدباغ منه . الزيزفون

= القنب Tilia الفرنسية من اللاتينية. وهي اسم

جنس الزيزفون. وتطلق الفرنسية على قشر الزيزفون

وعلى قشر القنب . أما تيل العربية المولدة فتطلق

الفصيلة النجيلية يزرع لاستخراج السكر من سوقه .



المكانس Phragmite commun ou roseau (F) - المكناس
à balais (phragmites communis) نبات من
الفصيلة النجيلية ينبت في المناقع ويستعمل في صنع
المكانس والسلال وقد يضر بمداول الماء . ويسمى
البوص والحجنة في مصر . || - الهند Roseau des
indes (F) تطلق على الخيزران المعروف أي
Bambusa arundinacea (L) . || قَصَبَة = قلم
Chaume (F) ساق النجيليات كالخنطة والشعير .
وتكون فارغة وعليها عقد تنشأ فيها الأوراق . ||
(رج) : - Culm (E) stipe (F) ساق الخيزران
أو النجيليات أو السُّمَادَى . التعريف يدل على الساق
المسماة قصب وبالفرنسية Chaume أما كلمة Stipe
فتدل على جذع النخل وأشباهه . || (زر) : - الأنف
Chanfrein (F) . || - الرئة = رغامى
Trachée - artère موصل الحنجرة بشعبي القصب
وهي التي يمر منها الهواء إلى الرئة دخولاً وخروجاً .
|| قصبيات Trachéates شعبية من الفصليات
تشمل ثلاث طوائف : العنكبوتيات وكثيرة الأرجل
والحشرات . || قصابة = جزارة Boucherie
صنعة القصاب ودكانه || قصاب بالجملة Chevillard
|| مَقْصَبَة Roselière مستنقع نبت أو زرع فيه
القصب .
مص (ا ج) : القصب Shank . || Shaft -
(of a bone) || - الرئة أو الرغامى Trachea
or windpipe . || - الهوائية T. || فتح -
Tracheotomy . || (تا) القصاب : الذي
يقيس الأراضي المزروعة ويورد أسماء أصعابها ويعين
أنصاف المزروعات بها . || (ك) قَصَاب Cat gut
الحيط المصنوع من موى الغنم . || (حض) التقصيب
Length تحديد أطوال الخشب .
شق (ط) : قصبَة = ظنبوب (عظم) (مقابل)
Tibia . || - الهواء Wind - pipe . || -
شعرية = قصبية Bronchiole . || التهاب القصبات
Bronchitis . || تشنج - Bronchospasm . ||
تنظير - Bronchoscopy . || توسع - Bron-
chiectasis . || ذات - والرئة - Broncho-
pneumonia . || منظار - Bronchoscope

قصد

|| قصي = ظنبوبي Tibial . || سيلان -
Bronchorrhœa . || صوت - Bronchophony
|| مجاري قصبية Bronchial tubes .
شي (ث) : قصبَة (مقابل) Chaume (F) . || -
= حلاج Chalumeau أنبوبة اليجام .
مد : القصبَة الهوائية (مقابل) Trachea (E) .

مص (ا ج) : اقتصاد جمع الطعام Gathering
(E) economics . || دولي - International e.
|| - رياضي Mathematical e. || - صيد
البر Hunting e. || - البحر Fishing
economy . || - قياسي Econometry . ||
- الكفاف Subsistence economy . || (اق)
- الاجتماعي Economie sociale (F) social
(E) economics موضوعه دراسة الوسائل التي من
شأنها تخفيف وطأة المظالم الاجتماعية ويدخل في ذلك
تحسين حالة المال || - البحت E. pure = pure e.
موضوعه كشف القوانين الاقتصادية بدراسة العلاقات
بين الظواهر المختلفة || - التطبيقي E. appliquée
e. = applied e. من غرضه البحث في الوسائل التي
يتبنى بها زيادة الثروة والانتاج واصلاح النظم
الاقتصادية . || - القومي E. nationale
e. national موضوعه دراسة أمة بعينها من الوجهة
الاقتصادية باعتبار أن لكل أمة ظروفها خاصة بها .
|| - الوجهه E. dirigée = planned e. تبصير
حديث ذاع بعد أزمة سنة ١٩٢٩ ويراد به تدخل
الدولة في الشؤون الاقتصادية بوضع خطة عامة لها .
|| (فل) اقتصاد سياسي E. politique = political
e. علم يدرس الظواهر الخاصة بالانتاج والتوزيع
والاستهلاك ويكشف عن القوانين التي تخضع لها .
ويعرض تبعاً لهذا للعوامل المؤثرة في الانتاج والتوزيع
من أجور وأسعار وأسواق ونقد وتجارة داخلية
وخارجية . وسمي سياسياً لما له من شأن في رسم
سياسة الدولة || - في التفكير E. de pensée
اتجاه عام في التفكير العلمي والفلسفي يرمي إلى
الايجاز والتعويل على أقل ما يمكن من الفروض
لتفسير ظواهر مختلفة و « العلم اقتصاد في التفكير »
|| (ا ج) سوء - Diseconomy (E) . ||
علم - Economics . || انسان اقتصادي
Economic man || تاريخ - E. history . ||
تكامل - E. integration || تنظيم - E. orga-
nization . || توازن - E. equilibrium . ||
نظام - E. system . || نمو - E. growth . ||
(اق) || - الأثر Economic man-homo
economicus هو الذي لا يتأثر إلا بمصلحته الخاصة
غير عابئ بأبي باعث آخر . || (ا ج) جغرافيا
اقتصادية E. geography . || حرية - Laissez-
faire (F) . || سلع - Economic goods (E) .
|| منافسة - E. competition . || نظريات -
E. theory . || (اق) الدورة - Cycle
(E) business cycle (F) économique تماقب
على المجتمع فترات رخاء وفترة وتصفية وبمجموع هذه
الفترات يعبر عنه بالدورة الاقتصادية . || (ا ج)

القصدية Purposiveness (E) . || (ق) مقاصد
الأمم المتحدة Buts des nations unies (F)
الأغراض التي آلت هيئة الأمم المتحدة على نفسها أن
تسمى لتحقيقها .
شق (ط) : قصد = نيه = عزم (مقابل) Inten-
tion (E) . || رجفان قصدي I. tremor .
مد : مقصد (مقابل) Intention .
كوش (فل) : اقتصاد الجهد (قانون) Parsimony
(F) parcimonie (loi de) (E) (law of)
يطلق على مبادئ الأبتستولوجيا أو الكسمولوجيا
أو الميتافيزيقا والفرض منه وضع أساس لنقد الفروض
سياسي Political economy.economics . ||
économie politique = يقال إن أول من أطلق
هذا المصطلح هو أنطوان دومنكرتيان . فقد ألف
كتاباً في القرن السابع عشر سماه « بحث في الاقتصاد
السياسي » إلا أنه لم يقصد إلى انشاء علم بل فن
يهدف إلى الكشف عن أحسن الوسائل لتدبير أمور
الدولة المالية . ومن هذا الوجه يقال انه علم موضوعه
الثروة من حيث انتاجها واستبدالها وتوزيعها
واستهلاكها .
شم (زر) : اقتصاد زراعي (F) Economie rurale
علم الاقتصاد السياسي مطبقاً على الزراعة .

قصدير

مص (ك) : القصدير Tin. stannum (E)
عنصر معدني فضي اللون وزنه الذري ١١٨,٧٠
وعدده الذري ٥٠ وكثافته ٧,٢٩ ويصهر عند
٢٣٢°م ويصهر مع الرصاص ليكون أشابة اللحام .
شي (ث) : قصدير (مقابل) Étain (F) . || -
Peautre . || المرايا Tain .

قصر

مص (حض) : القصر Palace (E) palais (F)
منزل كبير فسيح فاخر . || (ك) قصر = تبييض
Bleaching (E) هو ازالة اللون الطبيعي من ألياف
النسيج سواء أكانت من أصل نباتي أو حيواني أو
صناعي ويطلق هذا المصطلح على ازالة اللون أو
تخفيفه من مواد طبيعية أخرى كالزيت أو العاج .
|| بالنشر Grassing (cloth) تبييض المنسوجات
بنشرها على الحشائش وتعريضها لأشعة الشمس والتدنى
وهواء البحر وهي طريقة كانت مستعملة قديماً . ||
مسحوق - Bleaching - powder مسحوق
أبيض اللون يضر من تأثير الكلور على ايدوكسيد
الكلسيوم (الجير المطفأ) ويستخدم في قصر أو
تبييض الألوان نتيجة وجود الكلور الفعال به . ||
(ا ج) قصير الأزهار Micranthus وتوصف به
النباتات ذات الأزهار القصيرة . || - الذنب
Dereliction . || (ط) التصير Brevicaudate
التفريط وعدم التحفظ . || (م) Retardation
هي العجة السالبة . || (مر) قصور Insufficiency
|| - Incompetence . || - Inertia
قصور الجسم عن تغيير حالته مكوناً كانت أم حركة
|| - التخثر البني Thrombopathy; consti-

النجليات .



قصل

مص (ط) : صُتَار حاص = لا - قاطع حق
(مقابل) Decapitating hook (E) . || اقتصال
Decapitation قطع عنق الحمل في بعض الولادة
العسرة مثل الجينة (المجىء) بالثقب المهمل .
(ت) المِقْصَة (F) Guillotine .
شق (ط) : مقصلة (مقابل) Guillotine (E)



|| - اللثة Gum g .

قصب

مص (ح) : القَصْبَة (مقابل) Bacillus (E)
قَصَا
جر (فر) : عدسة القصب (مقابل) Téléobjectif ;
lentille téléphotographique (F) telephoto
Télémetrie = telemetry - قياس || lens (E)
|| مقياس - Télémètre = telemeter .
شم (زر) : قِصَوَات Cirse (F) cirsiium (L)
عامية شامية يفيد اقرارها . جنس أشواك مبدولة
في الحقول وغيرها . وهي من المركبات . تؤكل وهي
رخصة في الربيع .
شق (ط) : استقصاء (مقابل) Expioration (F)
|| فتح بطن استقصائي Exploratory laparotomy
مص (ط) : الأقصى (مقابل) Distal .

قضب

مص (ح) : القضيب (مقابل) Penis (E) . ||
(م) Bar - جسم من أي مقطع كان يزيد طوله
عن أي بعد آخر في مقطعه . || - الموزع
Continuous beam المحمول على أكثر من حاملين
|| - الموهوق = المحبوس عن الحركة Restrai-
ned b. القضيب المثبت الطرفي . || (جي) .
القضبان Radioles أشواك جيرية غليظة تنمو على
درقة الفنغذانيات في المناطق البين قدمانية منها
وتلتصق بألواح الدرقة على بروزات تسمى الرئيبات
وتتخذ القضبان أشكالاً وأحجاماً مختلفة . || (فن)
المقتضب Sec (F) abrupt (E) أن يكون الصخ
أو اللون غير منتظم في تدرجه بأن تتخطى من أحد
اللونين إلى الآخر بغير تدرج .

مص (ح) : قصّ (E) Sternum يطلق على
الغلاف البطني لشدة الجسم في الحشرات . || (م)
Shear - ترحح طبقات الجسم المتتالية بانزلاق
بعضها على بعض . || مقص Shears أداة ذات
نصلين تستعمل للقطع بالقص . || (اق) المقاصة
Compensation (F) clearing (E) طريقة
لانقضاء الالتزامات بين شخصين كل منها دائن للآخر
ومدين له وإذا كان الساحب والمستفيد يتعاملان مع
بنوك مختلفة فإن تسوية قيمة الشيكات المسحوبة
عليها تحصل بينها بطريق المقاصة كذلك . || (ق)
- الاتفاقية (F) C. conventionnelle . || -
الأخطار (F) C. des risques . || - القضائية
C. judiciaire . || - القانونية c. légale . ||
(حض) المقصوفة (E) Skimmer مغرفة مثقبة .
|| (ح) لاقصي Asternal تطلق على الضلوع التي
لا تصل أطرافها البطنية بالقص .
جر (فر) : القص = القطع (مقابل) cisaillement
(E) shear (F) . || قصّ = قطع = s. cisailer
مع (تب) : قصاص = عقوبة (مقابل) Punish-
ment (E) . || (سك) قصاصة التصحيح = ورقة
تعديل correction slip .

قصص

مص (ح) : قَصَصَة (E) Scutellum جزء من
الفلقة على شكل القصة يفصل بين الجنين
والاندوسبرم . البرّة في النباتات النجيلية . ||
(جي) Basin - طية مقعرة مقومة إلى أسفل
وهي عكس القبة . || (مر) القَصَاة = الطفّالة
Infantilism استمرار صفات الطفولة إلى ما بعد
البلوغ .
شي (ث) : قَصَصَة = جَفَنَة (مقابل) Gamelle



(F) . || - Ecuelle ضرب من الآنية . || -
صَحْفَة Jatte والعامية تعرب الفرنسية بكلمة جاط
|| - قَصَصَة Sébile إناء صغير من خشب .

قصف

مص (جي) : قَصِف (E) Brittle صفة للمعدن
أو الصخر الذي يفتت بالطرق . || (م) - B.
يكون الجسم قصفاً إذا كانت مقاومته لتغيير شكله
تدعو إلى انكساره كالزجاج والحديد الزهر فيسهل
انكسار كل منها عن ثقبه . || (ك) قصف B.
|| قِصَافَة Brittleness خاصية للمادة تجعلها قابلة
للتفتت .
جر (فر) : قَصِف (مقابل) Fragile (F)
brittle f. (E) . || قَصَف = to Briser
|| قِصَافَة = قابلية الكسر Fragi-
break up || قِصَافَة = قابلية الكسر lité = brittleness.f.ty.

شم (زر) : قِصِفَة = إبريزة (F) briza (L)
من اليونانية بهذا المعنى لانحناء سنبيلاتها واهترازها
في ألين ربيع والثانية معربة . جنس نبات من فصيلة

tutional ينشأ عنه الاستعداد التزني (الهيموفيلية)
|| - النخامية Hypopituitarism هو نقص
إفرازها . || - - للورين Lorain's h. فيه
يحتفظ المريض بصفات الطفولة فتبقى عظامه صغيرة
وجلدته ناعماً عديم الشعر . || (مؤ) مقصورات
Cabines (F) booths (E) .
شم (زر) : قصير = مكثل Bréviligne (F) من
نوع التصنيف في الحيوانات الأهلية . || - الرأس
= أصل Brachycéphale من نوع تصنيف
الدواجن أي الحيوانات الأهلية . || - الرسغ
Court - jointé من عيوب الخيل . || - - C. j.
من نوع الفرس . || قصار الألسنة Brévilignes
رتيبة من العظائيات طوال الأجسام قصار الألسنة
صغار الأرجل يشبهن الحيات مثالها السقنقوريات .
|| - الذبيل Brachyours رتيبة حيوان من
القشريات العشاريات الأرجل فيها السرطان . || -
القرون Brachycères رتيبة من الحشرات من
رتبة ذوات الجناحين . || قِصَاة = غلث = نفاية
Criblures ما ينقى من الغرابيل من صغار الحبوب
والبذور الأجنبية والتراب . والغلث يصلح طعاماً
للطيور الدواجن .

جر (فر) : القصور (مقابل) Inertie (F) inertia
(E) . || الأهلج المركزي لا - Ellipse centrale
Moment - عزم || d' i. = c. al el. of i.
I. de masse = الكتلة . || d' i. = m. of i.
mass I. || محاور - Axe d' i. = axis of i.
|| التنصير (F) Retardement . || المقاصرة
Reluctance (F) re. (E) . || المقاصرة
Reluctivité = r.ty.

شي (ث) : القصر (في اشيلية) = حصن Alcazar
(F) . || قِصِير Manoir قصر ريفي صغير
للاقطاعيين في أوربة . || - حصين Châtelet
|| مقصورة Maksoura - || - Arrière-chœur
|| - البخار Sudatorium في الحمامات الرومانية
|| - - بيت النار = مجففة (في الحمامات)
Étuve .

شق (ط) : قصور = عجز = نقص = خلل = عي (مقابل)
Insu- Failure (E) . || - - - عدم كفاية
|| - الفiciency Hypopituitarism . || -
|| - الوظيفة Hypofonction . || قصر الرؤية =
|| - البصر Short - sightedness = myopia .

قصص

شم (زر) : قصّ (F) Cisellement ou ciselage
كقص الغنّب أي إزالة الغنّب الزائدة أو المصابة
من العنقود . || - الجناحين Éjointage قص ريش
الجناحين لمنع الطيور الدواجن من الطيران . ||
مقص Cisailles ج مقاص . يميز به الحضير وتبستر



الأغصان الزائدة في السياجات وفي شجر الزيتون
وغيرها . || - Ciseleur à raisin

مع (تب) : قاضي = محلف (E) Judge . || -
 Juge (F) . || - أخطاء القدم Foot fault judge
 (E) . || قضاة الساحة = الميدان Field j. || -
 Track j. المضار . || القضاة = التحكيم
 Judging .

مد : القضاء (مقابل) Judiciary . || القضايا
 Premises .

جر (فر) : القضية (en géométrie) Proposition
 (F) pr. (in g. try) (E) .

قطاس = قوتاش (L) (bos ou pœfagus) (F) Yack
 شم (زر) : عن معجم الحيوان . وفيه انها مرتبان



عن لغة الكرغز . جنس حيوانات من الفصيلة
 البقرية توجد في جبال آسيا الوسطى وتعرف بشعر
 طويل حريري يتدلى حتى الأرض . || - أخرس
 Y. muet (b. ou p. mutus) . || - معروف
 أو شائع (b. ou p. gruniens) Y. commun

قطب

جر (فر) : القطب (مقابل) Pôle (F) pole (E)
 . || - الجنوبي P. sud = south p. || - السالب

P. négatif = ne. tive p. || - الشمالي
 P. magnétique nord de la الأرض المغناطيسي

terre = north m. tic p. of the earth || -
 المرآة P. du miroir = p. of mirror || -

المغناطيسي P. de l'aimant = po. of a magnet
 || - P. magnétique = m. tic p. || -

الموجب P. positif = p. tive p. || - الموجة
 P. de l'onde = p. of wave || - ذو القطبين

Dipole = d. || قطبي P. ar = p. ar || -
 لا Apolaire = a. lar || - قطبية بالحث

Polarité par induction = induced P. ty
 || - الديامغناطية P. diamagnetique =

di. tic p. || الأقطاب التتابع Pôles consé-
 quents = consequent po. || رباعي -

Quadrépolaire = q. lar || - السهوية
 Pôles célestes = celestial po. || - متخالفة

P. opposés = opposite p. || متعدد ال-
 Multipolaire = m. lar || - متناظرة

Polari- identiques = like po. || القطاب
 seur = p. zer || الاستقطاب (في الكهربائية)

Polarisation = po. || الانعكاس P. de
 réflexion = p. of reflection || - الانكسار

P. de réfraction = p. of re. || - إهليلجي
 P. elliptique = e. tic p. || - دائري

P. circulaire = circular p. || - دوراني
 P. partielle = partial p. || - الضوء

P. de la lumière = p. of light || - العازل
 P. diélectrique = di. ric p. || - الكهربائي

P. électrique = e. ric p. || - مسطح

tautologie . || - حلية Categorical propo-
 sition = p. catégorique (١) سميت كذلك لأن

فيها محمولاً أي صفة تحمل على الموضوع فيقال انها
 ثابتة للموضوع أو ليست ثابتة له . (٢) قياس حلي

sylogisme c. (F) مكون من ثلاث قضايا حلية
 في مقابل شرطية منفصلة hypothétique وشرطية

منفصلة disjonctif . || القضايا : للعالم بداية في
 الزمان وهو محدود في المكان . ليس يوجد في العالم

شيء الا وهو بسيط . العالم المحسوس يتعلق بوجود
 ضروري . من الضروري التسليم بعلية حرة لتفسير

ظواهر العالم . نقائضها : ليس للعالم بداية ولا حد .
 ليس يوجد في العالم شيء بسيط . ليس يوجد موجود

ضروري . ليس هناك حرية . اما هيكل فهو يتبع
 منهجاً ثلاثياً عبارة عن وضع قضية ثم وضع

ذميص القضية ثم وضع المركب منها synthèse
 . || - الضمير (علم) Casuistry = casuistique

موضوعه التطبيق العملي لقواعد الأخلاق والمشكلات
 التي تنجم عن هذا التطبيق ومدى مطابقة السلوك

الواقعي للقواعد الخلقية .
 مص (ق) : قاضي الأمور المستعجلة Juge des

référés (F) قاض اختصاصه القضاء في المسائل
 المستعجلة التي يخشى عليها من فوات الوقت والتي

لا تؤثر في موضوع الحق ولا تتأثر به ويدخل في
 ذلك اشكالات التنفيذ . || - الوقتية J. de

service القاضي الذي يتولى أمر المسائل الولاية .
 || - التحضير J. de préparatoire رئيس الدائرة

أو من يندبه من أعضائها في المحكمة الابتدائية أو
 في محكمة الاستئناف لاعداد القضية للرافعة وذلك

بتكليف الخصوم تقديم مستنداتهم وإبداء دقوعهم
 لتصفية هذه الدفوع . || - التفليس J. commi-

ssaire . || (ا ق) تقاضي ما تحمله وحدة النقل
 Faire payer à chaque transport ce qu'il

peut payer (F) charging what the traffic
 will bear (E) مبدأ متبع في تحديد أجرة النقل

في السكك الحديدية وينحصر في أنه لا يحدد سعراً
 واحداً بل أسعاراً مختلفة لكل نوع من الأشخاص

أو البضائع بحسب ما تستطيع أن تدفعه . || (ق)
 درجة ال- Degré de juridiction (F) مرتبة

الحركة التي رفعت أمامها الدعوى بالنسبة الى المحاكم
 الأخرى الداخلة في نوعها كالحكمة الابتدائية الوطنية

بالنسبة الى المحاكم الوطنية وكحكمة الاستئناف العليا
 الشرعية بالنسبة للمحاكم الشرعية قبل الغائها . ||

(مؤ) المقضى به Dispositif (F) operative part,
 substantive provisions (E) . || (ا ح) قضاء

= فقہ Jurisprudence (F) . || سلطة قضائية
 Judicial review - مجلة || Judiciary (E)

|| ولاية - = اختصاص قضائي Jurisdiction
 . || (ق) انقضاء الأجل Expiration du terme

(F) . || ال- الاختياري Extinction volontaire
 . || - بوجه أصلي E. par voie principale

|| - تبعاً E. p. v. de conséquence . || -
 الكفالة E. du cautionnement . || ال- المطلق

E. absolue . || - النسبي E. relative

شم (زر) : قضب (E) Cadaba rotundifolia
 عن معجم أسماء النبات . من أشجار اليمن . ||

مقضب = حاصدة Faux (F) يسمى سيف الحصاد
 في بمض كور الشام . أداة لحصد الزرع وحش

الكلا . وهي أكبر من المنجل ولها عصا طويلة تسهل
 الحصد بلا انحناء . || (ر ج) : قضب Ébrancher

(F) lop, to (E) قطع فرع واحد أو أكثر من
 فروع الشجرة . || قضابة Volis = l. and top

الفروع والأغصان ورأس الساق المفصولة عن الشجرة
 وهي على العموم تفصل إما بعد قطع الشجرة أو بعد

سقوطها . || مقضب Serpe = billhook أداة
 نصلها عريض ومعقوف في رأسه ومقبضها قصير وهي

تستعمل في قطع النباتات . || قضيب الفرس (عقلة
 كبيرة) Plançon = sett فصل عصي كبير كالذي

يستعمل في تكثير الصفاف
 جر (فر) : قضيب (مقابل) Barre (F) rod -

bar (E) . || - مغناطيسي B. aimantée = b.
 magnet . || ال- الموزع = الحائز المستمر

Poutre continue = continuous beam ||
 - الموهوق (المحبوس عن الحركة) = الحائز الموثوق

P. encastrée = restrained b. || - الكربون
 Barre de carbone = carbon rod .

مع (لجم) : القضيب (مقابل) Rod (E)
 شي (ث) : قضيب = ساعد من حديد أو خشب

Barre (F) قضبان الدعم Contreventement
 من حديد . || مقضب = حاصدة Faux سيف

الحصاد عند الفلاحين .
 شق (ط) : قضيب = احليل (مقابل) Phallus =

penis (E) . || قضبي = نسبة للقضيب Phallic
 مد : اقتصاب (مقابل) Stylisation .

قضض

شم (زر) : قضضة (F) Conglomérat ج قضاض .
 والفرنسية من اللاتينية بمعنى التراكم . وسماها بعضهم

الحجر المكمل . والقضضة أصلح ففي المعجمات القضاء
 صخر يركب بعضه بعضاً . حجارة مختلفة تراكت

والتحمت بلباط .
 شي (ث) : قضضة Poudingue حجارة صغيرة

تراكت والتحمت بلباط .
 مص (جي) : القضضة (الراهضة المملوكة)

Gonglomerate (E) حصى مستدير من الصخور
 التحم بمادة لاصقة .

قضم

مص (اح) : القواضم (E) Rodentia .

قضي

كوش (فل) : قضية (F) Proposition (E) p.
 القضية كل قول فيه نسبة بين شيئين بحيث يتبعه حكم

صدق أو كذب . || - أو دعوى Thesis = thèse
 قضية يقابلها نقيض القضية (F) antithèse يذكر

كانط أربع قضايا ونقائضها ويقول إن القضايا يركبها
 النطق raison أما نقائضها فيدل على صدقها الفهم

entendement . || - بينة Truism = t. me
 قضية بينة بذاتها أو يكون ذكرها تحصيل حاصل

Instillation . (ك) - Distillation تحويل
سائل الى بخار ثم تكثيفه الى سائل بالتبريد بقصد
تنقيته أو فصله عن غيره من الشوائب ، كقطير ماء
البحر للحصول على ماء عذب . || - أيسوثيرمي
Isothermal d. تقطير يحدث عند ثبات درجة
الحرارة مع اختلاف ضغط البخار للسائلين . || -
بالبخار D. in steam فصل مادة من مخلوط بامرار
بخار الماء في المخلوط . || (ط) - - Steam d.
يجري للكشف عن السموم الطيارة . || (ك) -
تجزئي Fractional d. فصل سائلين أو أكثر
بعمليات تقطير متتالية . || تحت ضغط مخفوض
D. under reduced pressure عملية تقطير في
ضغط منخفض عن الضغط الجوي . || جهاز -
Distilling apparatus, still الجهاز المستخدم في
عملية التقطير والمستخدم منه في العمل يصنع عادة
من الزجاج . || مصنع - Distillery المكان أو
المصنع الذي تجري فيه عملية التقطير . || قطران
Tar اسم يطلق على المادة العضوية القاتمة اللزجة
التي تتكون من التقطير الاتلافي للخشب أو الفحم أو
من تحلل المواد العضوية بالحرارة . || الفحم
Coal t. سائل قاتم اللون لزج له رائحة مميزة تنتج
من التقطير الاتلافي للفحم .
شم (رج) : القطر التجاري Exploitable
Diameter (E) diamètre marchand (F)
أصغر قطر على ارتفاع الصدر يعتبر كافياً لامكان
استعمال الأشجار بتحويلها الى خشب . || -
المعوي Top d. = d. m. au fin bout الأشجار
القائمة القطر في أعلى الطول التجاري للساق . || -
الحد D. limite (F) الذي عندما تبلغه الأشجار في
موضوع بيع أو في تقدير مقطوعات يكون من
الواجب استئثار جميع أجزاء الشجرة أو جذعها على
شكل خشب للعمل أو للمناعة أو على
شكل حطب . || صنف - = طائفة - D. class
(F) classe de d. (E) كل فاصلة من الفواصل التي
ينقسم إليها سلم « جدول » أقطار الشجر القائم أو
أقطار قطع الجذع بغية التصنيف أو الاستعمال . وهو
أيضاً الأشجار المصنفة في تلك الفاصلة . || - على
ارتفاع الصدر = - الصدري = D. breast height
d. à hauteur de poitrine قطر جذع الشجرة
القائمة يقاس على مستوى صدر الانسان فوق القشرة .
ويرمز الى ذلك القطر في الانكليزية بالأحرف
D. B. H. . || - في الوسط = D. mid = d. au milieu
قطر شجرة أو قطعة جذع يقاس في
منتصف طولها . || - المتوسط = D. mean = d. moyen
قطر المساحة القاعدية المتوسطة لجماعة من
الأشجار أو لشجرا ويطلق أيضاً في بعض الأحيان
على الوسط الحسابي للأقطار ولكن استعماله بهذا
المعنى لا يوصى به . || (زر) : قطر = حمة
Magma (F) القطر في اللسان التحاس الدائب أو
ضرب منه أطلقه جمع مصر تمييزاً على ذوب الصخر
في باطن الأرض . ولعل استعمال الحمة أصلح . ||
قطران = قطران Goudron الفرنسية من العربية
مادة راتنجية تحصل من تقطير الخشب أو تقطير

الذين عند طرفيه والمفرد قطب تابع .
شق (ط) : قطب موجب (مقابل) (E) Anode
|| متعلق بال - || - Anodal .
مع (سر) : قطبة (مقابل) (Grief stem or kelly)
قطر
مص (ط) : قطر (جمجمة الحمل) بين الجداريين
Diameter, bi-parietal of (foetal skull) (E)
|| - - - || - الصدغين D., bi-temporal
of (f. s.) || - بين الحشأين D., bi-mastoid
|| - تحت الذقني الناصي - D., sub-mento
|| - البregmatic . || - القذالي الناصي - D., sub-
occipito-b. || - ما بين الشوكتين Interspi-
nous d. والشوكة بروز عظمي مستدق . || -
|| - الخلفيتين posterior i. d. || - الحقيقي
Conjugate, true (c. vera) المسافة بين منتصف
طنف العجز ومنتصف الحافة العليا للارتفاق العاني .
|| - الذقني العمي Diameter, mento-vertical
|| - العنقي الناصي Cervico-bregmatic d.
|| - القذالي الجبهي D., occipito-frontal .
|| - المائل بين الجداريين D., super sub-parietal
يتمد بين أعلى الحدبة من ناحية وأسفل الحدبة من
الناحية الأخرى . || - المستعرض D., transverse
|| - الولادي Conjugate, obstetric المسافة
بين منتصف طنف العجز وأبرز نقطة على السطح
الخلفي للارتفاق العاني . || (هـ) - الجسم الكثير
السطوح Diagonal of polyhedron الخط المستقيم
الواصل بين رأسين منه لا يقعان في وجه واحد . ||
- الدائرة Diameter (of a circle) الخط
لستقيم المار بمركزها المنتهي في جهتيه الى المحيط .
|| - الشكل الكثير الاضلاع Diagonal of poly-
gon الخط المستقيم الواصل بين رأسين منه غير
متتاليين . || - الكرة Diameter (of a sphere)
المستقيم الذي يمر بمركزها وينتهي بنقطتين على سطحها
|| نصف - Radius of gyration القصور
الجذر التربيعي لخارج قسمة عزم القصور على كتلة
الجسم . || - - الكرة R. (of a sphere)
مستقيم يبدأ من مركزها وينتهي بنقطة على سطحها
|| (جي) القطر Magma ذوب الصخر في باطن
الأرض . || (ق) - البحري Remorquage (F)
جر السفن من جهة الى أخرى أو من باب تقديم
المساعدة لها . || (ح) قطري Diagonal (E)
|| المستوي - D. plane . || (هـ) - -
Diametral p. المثل الهندسي لمنتصفات مجموعة من
الأوتار المتوازية في سطح ثنائي . || (ق) قاطرة
Remorqueur (F) السفينة الممددة للقطر البحري
|| (مر) القطرة (E) Collyrium . || (ك) قطارة
- المعلقة Hanging drop . || (ك) قطارة
Distillate السائل الذي نحصل عليه من عملية
التقطير . || قطارة Dropper أنبوبة زجاجية
ضيقة مسحوبة الطرف تستخدم في سكب سائل على
شكل قطرات وكثيراً ما تستعمل في سكب الدواء
|| مقطر Still الجهاز المستخدم في فصل سائلين
بعضها عن بعض أو أكثر بالتقطير . || (مر) تقطير

P. plane = plane p. || مقياس - = بولاريمتر
Polarimètre = p. ter || مكشاف - =
Polariscope = p. || لا يستقطب
Impolarisable = i.
مص (جغ) : القطب الشمالي (E) North pole
الطرف الشمالي لمحور الأرض . || (هـ) البعد عن -
Polar distance طول القوس للدائرة العظيمة بين
قطب الطائفة وقاعدتها . || (طبع) شدة -
Strength or intensity of the pole مقدار
القطب مقياساً بالوحدات المصطلح عليها . || (ح) (ع)
مقابل - Antipodal تطلق في البذيرة على الخلايا
الثلاث الموجودة في الكيس الجنيني في الطرف المقابل
للنقير . || التقط ذو النجمين Diaster, dyaster
تطلق على طور في الانقسام الجولي غير المباشر يظهر
فيه نجمان متقابلان في قطبي الخلية . || (ضو)
مستقطب polariser كل ما يحول الضوء الطبيعي
الى ضوء مستقطب استقطاباً استوائياً يقال له
مستقطب . || الاستقطاب الاستوائي Plane pola-
risation (of light) (E) الظاهرة التي تكون
فيها اهتزازات الموجات الضوئية واقعة في مستوى
واحد ويقال للضوء الذي بهذه الصفة الضوء المستقطب
استقطاباً استوائياً . || - الإهليلجي (الناقصي)
Elliptical polarisation الظاهرة التي تكون فيها
الاهتزازة في الموجة الضوئية حركة حول محيط قطع
ناقص . || - الدائري Circular p. الظاهرة التي
تكون فيها الاهتزازات في الموجة الضوئية حركة
دائرية . || - الضوء P. of light ظاهرة تكون
فيها اهتزازات الموجات الضوئية في اتجاه واحد .
|| (جغ) قطبي Polar . || - أمامي Anterior p.
|| النجم - Pole star النجم النير في طرف
ذنب بنات نعش الصغرى (الدب الأصفر) وهو
الذي تتعدد به جهة الشمال لوقوعه في سمت القطب
الشمالي للكرة الأرضية . || (هـ) الاحداثيات القطبية
Polar co-ordinates إذا أردنا تعيين نقطة في
مستو فيمكننا أن نأخذ نقطة ثابتة في هذا المستوي
وتسمى بالقطب (pole) ومستقيماً ثابتاً يمر بالقطب
ويسمى الخط القطبي polar line or initial l.
وتتعيين النقطة بإحداثيين: بعدها عن القطب ويسمى
البعد القطبي Radius vector والزواية التي يصنعها
البعد القطبي مع الخط القطبي مقيسة في الاتجاه الموجب
وتسمى الزاوية القطبية Vectorial angle . ||
السرعة - Radial velocity السرعة في اتجاه
البعد القطبي . || المعجلة - R. acceleration المعجلة
في اتجاه البعد القطبي . || (جغ) القطبان poles
طرفا محور دوران الأرض . || (هـ) - م. القطب
p. هما نهايتا المحور . || (ك) ذو القطبين Dipole
تطلق على كل شحنتين متساويتين من نوعين مختلفين
تكونان متقاربتين كما تطلق على كل قطبين مغناطيسيين
متساويين ومختلفين يكونان متقاربين . || (كم)
- - D. يقال لكل قطبين مغناطيسيين أو شحنتين
كهربائيتين من نوعين مختلفين بينهما مسافة قصيرة جداً
|| (طبع) الأقطاب التوابع Consequent poles
أقطاب قد تحدث في قضيب مغناطيسي بين قلبيه

مور وهي طريقة ناجحة لاستئصال أورام الفك الأعلى وما يجاوره من التجويف الأنفي تلك الأورام التي لا تنفذ إلى الفم . (هـ) - الأصلي Principal section الحادث من تقاطع المستوي الأصلي مع السطح الثاني . (أ) - الزائد Hyperbola (أ) القطع المحروطي الذي اختلافه المركزي أكبر من الواحد الصحيح . (ب) هو ما ينشأ من قطع سطح محروطي دائري قائم وامتداده من جهة رأسه بمستوي ميل على مستوي دليله بزواوية أكبر من زاوية ميل أحد الرواسم على مستوي الدليل . (ج) - القائم Equilateral or rectangular h. القطع الزائد الذي خطاه التقريبيان متعامدان أو هو القطع الزائد الذي محوره متساويان . (د) - المكافئ Parabola (أ) القطع المحروطي الذي اختلافه المركزي يساوي الواحد الصحيح . (ب) هو ما ينشأ من قطع سطح محروطي دائري قائم بمستوي ميل على مستوي دليله بزواوية تساوي زاوية ميل أحد الرواسم على مستوي الدليل . (ج) - الناقص = الإهليلجي Ellipse (١) القطع الذي اختلافه المركزي أقل من الواحد الصحيح . (٢) المحل الهندسي لنقطة تتحرك في مستوي بحيث يكون مجموع بعدها عن نقطتين ثابتتين فيه يساوي طولاً معلوماً . (٣) ما ينشأ من قطع سطح محروطي دائري قائم بمستوي ميل على مستوي دليله بزواوية أقل من زاوية ميل أحد الرواسم على مستوي الدليل . (مر) - شوارت Schuchart's incision يجري في عملية استئصال الرحم من المهبل . (-) الصلبة القرنية Corneo-sclerectomy عملية بشكل قرص في عملية إلبوت أو قطع في عملية لاجرانج أو قطع مستطيل في عملية هربرت وكلها لفرض ترشيع مائبة الحزائة الأمامية للخارج تحت المتلتمعة لتخفيف ضغط العين . (-) العضلة Myectomy تجري في بعض عمليات الحول . (-) لمظم العاني Pubiotomy قطع المظم العاني قريباً من الارتفاق . (-) القرزية Iridectomy عملية تجري في عمليات استخراج السد أو في علاج الجلوكوما . (-) قزحي عزوي Buttonhole i. (-) المحيط Peritomy عملية قطع شريط ملتحمي حول القرنية . (-) بال - المستقيم Linear . (-) (اح) قطعة لسانية (ج قطع -) Proglottis (pl. proglottides) إحدى القطع التي ينقسم إليها الجسم في الديدان الشريطية . (-) - جنبلي Gravid p. القطعة اللسانية عندما تنضج تناسلياً ويتجمع البيض الملقح الكثير في رحمها وتكون مستعدة للانفصال عن جسم الدودة . (هـ) - الدائرية Segment of a circle شكل يحيط به قوس دائرة ووترها الواصل بين نهايتي القوس . (-) الكروية S. (of a sphere) أي الجزأين اللذين تنقسم إليهما الكرة بمستوي يقطعها . (-) قاطع Secant مقلوب جيب التمام ويرمز له بالرمز قا . (-) السنام Cosecant مقلوب الجيب ويرمز له بالرمز قنا . (ط) - الغدائيات لافورس La force, adenotome (-) المبال لثومسون ووكر Thomson-walker's (-) urethrotome . (-) المحفظة Cystitome

Berthing of t. . || تسفير - Despatch of t. . || حماية القطر Protection of trains . (E) . || فحص - Examination of t. . || مزوجة = قطارات متصلة Coupled t. . || - المتصلة = القطارات المتجازة . || دوت توقف Run - through t. . || نظام تتابع - Following system - t. . || القاطرة Engine . || - العاطلة = - متعطلة Disabled e. . || - منفردة Light e. . || - المساندة Banking e. . || صفارة - E. whistle . || تصنيف القطارات Classification of e. . || - مزوجة (أزواج بينها) = قطارات متصلة مربوطة Coupled e. . || الأقطار = تكوين القطارات Composition of trains || مقطورة مسقوفة = شاحنة مسقوفة Covered wagon . || شي (ث) : قطرات Larmes (F) عنصر زخرفي كقطرات الدموع . || - = دمعات Gouttes زخارف على شكل قطرات الدموع . || قطرميز صيني Potiche .

قطرس = بطرسي (L) (Albatrus (F) (diomedea) شم (زر) : الأولى عن معجم الحيوان نقلًا عن بسط



في كتاب نظام الحلقات . والثانية لأب أنستاس ناقلًا عن الشيخ ابراهيم اليازجي . سبب التسمية وهو أن هذا الطائر المائي يشي على الماء كما مشي بطرس هامة الرسل عند المسيحيين . أما لقره في معجمه فهو يجعل الفرنسية من كلمة قادوس العربية . جنس طير بحرية قوية من كفيات القدم .

قطط

مص (جنج) : القطاط (ج أقطه) Cliff (E) حرف الجبل كأنما قط .

قطع

مص (اق) : القطع (الخصم) Escompte (F) Discount (E) دفع قيمة ورقة تجارية إلى حاملها قبل حلول الأجل مقابل استئصال مبلغ معين . (ط) - البلعوم بطريقتي اللامي Transhyoid (E) - السمبتي أمام العجز pharyngotomy (E) Pre-sacral sympathectomy || - الصدري القطني Thoraco-lumbar s. || - السمبتي في القولون S. of colon لعلاج تمدد القولون في مرض هيرشبرنج . || - النصفي للنخاع Spinal cord, hemisection of || - وتر العضلة القصية الحشائية Sterno-mastoid || - الوحشي للأنف Rhino-tenotomy of || - (moure's operation) tomy, lateral

الفحم الحجري . || - الخشب G. de bois . || - الفحم الحجري = فولتار Coaltar الثانية معربة حديثاً . قطران ينتخرج من الفحم الحجري . وهو يجمد في الهواء ويستعمل لطلاء جروح الشجر انكبار . || قاطرة Locomotive آلة بخارية تدير فتجر



ما يقطر من العربات . || - الطرق L. routière قاطرة تسير على الطرق . || قطر (الدائرة) (مقابل) Diamètre جر (فر) : قطر (الدائرة) (مقابل) Diamètre

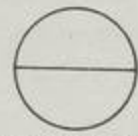

(E) diameter (F) (d'un cercle) . || - (في المضلع) Diagonale = d.al . || - الذري Diamètre atomique = a.ic d.ter . || - الجسم الكثير السطوح Diagonale de polyedre = di.al of polyhedron . || - الأشلاع Diagonale du polygone = d. of p.on . || - الكرة Diamètre de la sphère = d.ter (of a sphere) . || قطار من الموجات Train (of a sphere) . || نموذجي T. type . || - d'ondes = t. of waves . || - التقطير البخاري Distillation à vapeur = steam di. . || جزئي D. fractionaire = fractional d. قاطرية Halage = tracking . || نصف قطري Radial = ra.

شق (ط) : قطر (مقابل) Diameter (E) . || - خرشومي (توليد) Conjugate . || - حقيقي True c. . || - خارجي External c. . || - متصالب (تحت العاني) Diagonal c. . || قطرة = نقطة Gutta . || - غسول العين Collyrium . || Drop . || - جفن - انسداد الجفن D. lid . || - معلقة Hanging . || قطارة = سحاحة Burette . || تقطير Instillation . || - Distillation . || - تجريبي Destructive d. . || - جاف Dry d. . || مع (سك) : انفصال القطار Parting (train) (E) . || - بضائع Goods t. . || - التزويد = التموين ration t. . || دفع - Pushing of t. . || - الرواتب Pay t. . || اعتيادي Ordinary t. . || - الخفيف Light t. . || - السائر Running t. . || ادخال - Admission of t. . || - المسافرين Passenger t. . || - نفت Oil t. . || - الهندسة Engineering t. . || استقبال القطر Reception of t. . || اسناد - Banking of t. . || إواء = ارساء القطارات

(هـ) القطاع Sector في القطع المخروطي ذي المركز هو المساحة المحدودة بقوس منه ونصف قطرين . ||
 - الدائري S. of a circle شكل يحيط به نصف قطرَي دائرة والقوس الواصلة بين طرفيها . || (جي)
 - استوائي Equatorial section القطاع الذي يمر في صفة المنخربات ذات الالتفاف الحزوني والصفائح الحزونية ويكون عمودياً على محور الالتفاف وماراً بمركز الصدف . || - عمودي Columners s. رسم بياني في هيئة عمود يمثل تتابع الطبقات في منطقة ما . || - محوري Axial s. الذي يمر في صدف المنخربات ذات الالتفاف الحزوني والصفائح الحزونية ويكون ماراً بالمحور . || - مماسي Tangential s. الذي يمر في صدف المنخربات ذات الالتفاف الحزوني ويكون موازياً للمحور . فلا يقسم الصدف قسمين متساويين . || (جغ) - التربة Profile, soil مقطع في التربة يبين طبقاتها المختلفة . || - النهر الطولي P. river قطاع مستطيل يمثل انحدار النهر من منبعه الى مصبه . || (الك) - مظلم Blind sector ظل يظهر على شاشة الرادار . نتيجة وجود عائق قريب . || (حض) مقطع Coupe papier أداة تقض بها صحائف الكتاب الموصولة المطبق بعضها على بعض . || (صح) - Section (E) . || (صو) - Syllabe (F E) جزء الكلمة المشتمل على صوت لين أو ما يشبهه . || (م) - = أجنة Chisel (E) أداة ذات طرف حاد تستعمل للقطع بالطرق عليها . || (طبع) - الطولي Longitudinal section dinal section السطح الحادث من قطع الجسم طولاً ومن باب - العرضي Transverse s. السطح الحادث من قطع الجسم عرضاً . أما - المخروطي Conic s. فللدلالة على الأشكال الهندسية التي تتصور من ترم قطع المخروط في اتجاهات مختلفة . || (هـ) - طولي Longitudinal s. الشكل الناتج من قطع جسم بمستو مواز لطوله . || - مستعرض - عرضي Cross - s. الشكل الناتج من قطع جسم بمستو في الاتجاه العمودي على طول . || (الك) - المستعرض لجسم C. s. of a particle المساحة التي يحدث فيها فعل هذا الجسم . || (صو) - المنلق Syllabe fermée (F) closed s. (E) ينتهي بصوت ساكن مثل . م ، ك والمقطع الأول والثاني في مستعمل . || - المقنوع S. ouverte open s. المقطع الذي ينتهي بصوت لين مثل : ما ، مو ، مي والمقطع الثالث في مستعمل . || (هـ) مساحة Sectional area (E) مساحة الشكل لناتج من قطع جسم بمستو . || (ق) انقطاع Interruption de prescription (F) الخصومة I. de l'instance توقف السير في اجراءات الدعوى بقوة القانون بسبب وفاة أحد الخصوم أو فناء أهلية الخصومة أو زوال صفة من كان يباشر الخصومة عنه من النائبين . || - الطبيعي I. naturelle . || - المدني I. civile . || (ط) المقطع الدق = مكروتم Microtome (E) جهاز قطع شرائح دقيقة من الأنسجة للتحقيق المجهرية . || - فوق الدق = ألترا ميكروتم Ultramicrotome

البادرات ه صفار الغراس النامية من البزور وتجدد الغاية طبيعياً . || - ثانوي Secondary f. = c. secondaire قطع يؤتى بين القطع البذري والقطع النهائي وذلك في طريقة القطع التدريجية. والفرض منه ان تزال الحرجة القديمة تدريجياً وأن يزداد الضوء تدريجياً أيضاً في مصلحة الحرجة المهددة . || - سابق Advance f. = c. anticipée قطع يسبق ما ورد من أحكام في خطة استغلال الحرجة . || - غير نظامي Unregulated f. = c. sans caractère sylvicole كل قطع لا يخضع لأحكام الحرجة أي زراعة الحراج . || - كلي Clear f. = c. blanche ou à blanc étoc هو بمناء الدقيق قطع جميع شجر الحرجة ونقله ولكنه على العموم يستعمل أيضاً بمعنى أعمال القطع التي تبقي في أماكن القسم الأكبر من الشجر غير القابل للبيع . || - - - على مستطيل Progressive strip system = c. b. par bande . || - - - على مستطيلات متوالية Alternate s. s. = c. b. par b. alternes - نهائي Final felling = c. définitive قطع ما تبقى من الأشجار حاملات البزور أو من أشجار الوقاية بعد أن يكون تجدد الحرجة قد تم بطريقة القطع المتري . || - على أساس الربيع الثابت Allowable cut = c. sous rendement soutenu الكمية (أيما كان الشكل الذي تقاس به) التي يمكن استئثارها خلال برهة معينة من خرجة نظم استغلالها على أساس أن تظل غلتها ثابتة . || - - - بإقيات أو على فرجات Group system = c. par bouquets, Volume par trouées . || - - - حسب الحجم control = c. par volume المقطوع ه السنوي أو الدوري على حجم معين من الأشجار المقطوعة . || - - - المساحة القاعدية Basal area c. = c. par surface terrière قصر القطع أو المقطوع السنوي أو الدوري على مساحة قاعدية معينة للأشجار المقطوعة . || - - - مستطيلات Strip felling = c. par bandes شكل من القطع قوامه إزالة الشجر بميلية قطع واحدة أو بأكثر على مستطيلات من أرضها. والفرض من ذلك الشكل عموماً هو تأمين تجدد الشجر . || قَطْعَ الجذوع Crosscut, to = billonner هو أن يعمد الى جذوع الشجر المقطوع فتقطع قطعاً موافقة تسمى كل واحدة منها قطعة جذع Billon . || حجم القطع ه أو المقطوع ه السنوي أو الدوري Cut, annual, periodic = volume de la coupe annuelle, périodique الذي يستمر أو الذي يجب أن يستمر من حرجة في سنة أو في برهة دورية . || حزة - Undercut = entaille d'abattage في أعمال قطع الشجر حز أسفل الشجرة لتوجيهها عند سقوطها وللحصول دون تصدعها . || دورة - = تعاقب Felling cycle = rotation البرهة المهددة سابقاً التي يجب خلالها أن تقطع في انتظام جميع الأشجار في إحدى دوائر العمل . مثال ذلك ما يجري في طريقة القطع الانتخائي . || - شجر حاشية = فتح حاشية

جهاز تحضير قطعات دقيقة جداً في النسيج لقصها بالمجهر الإلكتروني . || - القرنية Keratome آلة حادة لقطع القرنية . || (ت) الإقطاع Fief . || الإقطاعية Feudalism . || المقطع Feudatory or vassal . || كبار المقطعين Feudal lords . || (ق) الاقتطاع Remise . || (فل) قطعي = دوجماطقي Dogmatiste (F) من يأخذ بالزعة الدوجماطيقية . || قطعية = دوجماطيقية Dogma- Dogmatisme (F) dogmatism (E) اتجاه يذهب الى اثبات قيمة العقل وقدرته على المعرفة وامكان الوصول الى اليقين ويقابل مذهب الشك (٢) استعمل تهماً منذ كانظ للدلالة على التسليم دون التمعن ويقابل المذهب التقدي . || (اق) المقاطعة Boycottage = boycotting ترك الاتصال بشخص معين أو التعامل معه . || (ط) المعص المتقطع Claudication intermittente (E) عرج متقطع يميزه حدوث آلام اعتقالية في عضلات الحماة أثناء المشي تذهب بالراحة . || (هـ) القطوع المتحدة البؤرة Confocal conics قطع مخروطية تتجدد في بؤرة واحدة . || (اح) القطعاوات Apoda . || قواطع = ثنايا Incisors أسنان مقدم الفم في الثدييات وظيفتها قضم الطعام . || شم (رج) : قَطْعَ = قَطْلَ = قَطْعَ = قَطْعَ (المرة وهي القَطْعَات) Fell, to, felling (F) abattre . abattage . coupe (E) شجرة أو أشجار أو جذوع وهي قائمة . || القطع (أو الإنتاج المتيسر) على حسب المساحة, Confrol area = coupe (ou possibilité) par contenance قصر القطع أو المقطوع السنوي أو الدوري على مساحة معينة . || - الإسفيني Wedge system coupe en coin - إصلاحي Improvement felling = c. d'amélioration رفع أو إيادة الأشجار القليلة الفائدة في الحرجة وذلك لتسهيل نمو أشجارها الكثيرة الفائدة. ويستعمل القطع الإصلاحي عموماً في الحرجة المختلطة التي تكون أعمار أشجارها متباينة . ويمكن أن يطلق أيضاً على عمل التوسيع على الشجر الملتف وكذلك على أعمال التنظيف وعلى كل عمل يسهل نمو الأشجار الفتية للأصناف الحرجية الثمينة . || - انتخائي Selection f. = c. de jardinage قطع سنوي أو دوري للأشجار القابلة للاستثمار إما أفراداً أو جوعاً صفاراً في حرجة أعمار شجرها مختلفة وذلك لفرض تحسين الإنتاج وتأمين تجدد الحرجة طبيعياً . وأهم هدف لهذا الطراز من القطع هو تحسين حال الحرجة . || - بذري Seeding f. = coupe d'ensemencement فرجة في ظلة شجرها بلغت حد النضج . والفرض منه إيجاد أحوال ضرورية لتجدد تلك الشجر من بزور الأشجار التي ظلت قائمة . وهذا الشكل من القطع هو المرحلة الأولى من القطعات الأساسية ومن أعمال تجديد الشجر في طريقة القطعات المتدرجة . || - تمهيدي Preparatory f. = c. préparatoire قطع يجري عموماً قبيل انتهاء المدة المينة لدورة استثمار الغابة وذلك بغية إيجاد أحوال ملائمة لنمو

رتبة من الضفديعيات .
 شي (ث) : قطع = قياس (مقابل) (Format (F) .
 . || - الصخرة = مقعد Banc . || فن - الجوامد
 Stéréotomie كالأحجار وغيرها . || قطعة =
 جزء = كسرة Fragment . || - = مقطع
 Tranche مقطع التمثال جزء من ذراعه ، مقطع
 الميدالية سماكتها . || - Segment . ||
 Tronçon من عمود ونحوه . || مقطع عمودي
 Sciographie لأحد الأبنية من الداخل . || -
 Coupe صورة هندسية تبين داخل البناء فإذا كان
 المقطع طولاً قيل مقطع طولي C. longitudinale
 وان كان عرضاً قيل مقطع عرضي C. transversale
 . || تقاطع Croisée . || - قوس القبة البيضية
 C. d'ogives . || - مصلبة الكنييسة C. du transept
 نقطة تقاطع الصلبة والجناحين . ||
 مقطوع = ناقص = مجزوع Tronqué .
 جر (فر) : القطع = الانكسار (مقابل) Rupture
 Section principale (F) ru. (E) . || - الأصلي
 Hyperbole = h. la الزائد . || - القائم H. réctangulaire = equilateral
 . || - or re. lar h. Éllipse = e. الناقص . ||
 coupure théorique = theoretical النظرية . ||
 C. du courant = التيار . || - cessation of current
 Couper الدارة . || - le circuit = breaking a ci
 الزائدان المترافقان (المتزاوجان) Hyperboles
 conjuguées = conjugate h. las . || القطوع
 المخروطية . || Sections coniques = c. ic. se . ||
 قاطع Intersecter - couper = intersect (to) . ||
 . || - Sécante = se. nt . || - جدار -
 Cloison = partition . || قاطعة الدارة
 Coupe circuit = ci. breaker . || المقطع
 S. longitu. Section = se. القسم . || - طولي
 Surface = l. nal s. . || مساحة الـ
 . || - de s. = Sectional area
 = S. transversale = cross - s. عرضي . ||
 Interrupteur = i. ter . || - التيار I. du -
 Segment de cercle القطعة الدائرية . ||
 S. d'une sphère = se. of a ci. الكروية . ||
 Segment = se. (of a sp.) . || - مستقيمة
 s. . || القطاع Secteur = sector . || - الدائري
 S. de cercle = s. of a circle . || تقاطع
 الفصل المشترك Intersection = in. || مقطع
 متواتر Intermittent = in. || إنقطاع
 Discontinuité = d. ty.
 مع (الك) : مقطع التوصيل Conduction band
 (E) . || - || - المحرم Forbidden b. . ||
 الملأه أو - التكافؤ Filled or valence b. . ||
 (تب) التقاطع الشرقي = الوثبة القاطعة Eastern
 cut - off . || (سك) - القطر = تمايز القطارات
 Crossing of trains . || المتقاطع C. + rail . ||
 - المستوي = يمر تقاطع Level c. . || باب الـ

الجانبية ، لأفراد النباتات وجذورها وهي نامية في
 وضعا الطبيعي . وقد يتخذ المقطع المذكور من
 سطح شاقولي واحد أو أكثر . || سلسلة المقاطع
 Felling series = suite de c. مساحة معينة من
 الحراج تؤلف دائرة عمل كاملة أو قسماً منها .
 والفرض من هذا التقسيم هو (١) توزيع أعمال القطع
 وأعمال تجديد الحرجة على حسب مقتضيات المحلية .
 (٢) تثبيت أو إيجاد سلسلة ملائمة من طوائف الأعمار .
 وتنظم الاستنارات لكل سلسلة على حدتها على أن
 'تجمل دائرة مستقلة لطوائف الأعمار . || (زر) :
 قطع = مقطع (F) Coupe قطع شجر الحراج
 والمكان الذي قطعت أشجاره أو أعدت للقطع . ||
 - الأعناق Décolletage قطع الأعناق والأوراق
 في بعض النباتات المسقولة كالجزر والشوندر . ||
 - الرأس Étêtage ou étêtement يقطعون أحياناً
 رأس الشجرة لأغراض شتى . || - العسرف
 Écrétage قطع عرف الديك في البلاد الباردة خشية
 الجمد . || - الودج Juglans. jugulation من
 طرائق جزر الماشية . || قاطعة الأرنه - Tranche
 caillé أداة من أسلاك معدنية لقطع الحليب المخثر
 أي اللبن المجبن . || - البراعم Coupe-bourgeon
 تطلق على حشرات عدة . || - الفرنيق Otioryn-
 (L) otiorhynchus (F) que ou c. b. مترجة
 جنس خنافس عظام تفتك يرقانات بعضها بالأغصان
 لصغار . || - النسخ (مَحْرَ) Inciseur ou pince-
 (F) sève ou coupe - s. أداة شبيهة بمقص البستاني
 تحدث في لحاء الشجر حزمة حلقيه تحت الثار والمناقيد
 فتكثر استفادتها من النسخ الكامل . لكن هذا العمل
 خطر . || قاطعة البقول Hache - légumes آلة
 لتقطيع الخضراوات في المطابخ . || - الحضير
 H. de pré ou h. à dégazonner ou tranche-
 gazon فأس يقطع بها كتل من الحضير وترابها
 لتخصير مكان آخر بها . || - الذرة الصفراء أو
 الشامية H. - maïs آلة لتقطيع سوق الذرة الصفراء
 قطعاً صفاراً تصلح للعلف . || - السروع H.
 sarments آلة تقطع قضبان الكرم أي السروع
 وتسحقها معاً . || - القش H. - paille آلة لتقطيع
 القش وغيره من الكلأ قطعاً صفاراً طولها سنتيمتر
 الى خمسة سنتيمترات . والتبن عندنا أدق منها . ||
 - القشور H. - écorce آلة يستعملها الدباغون في
 تقطيع قشور البياوط قطعاً صفاراً . || - الكلأ
 H. - fourrage آلة تستعمل في تقطيع الكلأ
 للدواب . || مقطع Soc جزء مهم من المهرات مكانه
 وراء السكين وهو يقطع كتلة التراب أفقياً . || -
 الجذور Coupe - racines آلة تقطع الجذور
 والصاقل التي تعلقها الماشية . || مقطّح = مقلع
 Carrière المكان الذي تستخرج منه الحجارة .
 سماه جمع مصر الحجر ولم أجد هذا اللفظ بهذا المعنى
 ويمكن تسميته بحجرة على وزن مفعلة للمكان الذي
 يكثر فيه الحجر . || قطع (ج قطمان وقطاع)
 Troupeau . || إقطاع = إستحطاب Exploita-
 bilité امكان قطع الشجر والحطب . || قطماوات
 = عديمات الأرجل Apodes ou gymnophiones

Severance f. = coupe de lisière قطع كلي
 لأشجار مستطيل من الأرض في داخل حرجة وهو
 يؤتى لغرض إيجاد حاشية تقاوم الرياح وذلك قبل
 البدء بأعمال القطع ولا يقطع الوقاية على مستطيلات
 . || طريقة - الكلي (Clear f. (cutting)
 system (E) . || مساحة - السنوي Cu. area,
 annual (E) surface (ou assiette) de la
 coupe annuelle (F) المساحة من الحرجة التي
 يجب أن يقطع شجرها سنوياً . || - النخبة
 Stripping = écrémage يطلق على القطعات التي
 لا تتناول الا بعض أنواع كبيرة القيمة أو لا تتناول
 الا أشجاراً من بعض الأنواع بلغت أبعاداً محددة
 وذلك من دون مراعاة لمقتضيات علم الحراج . || -
 الوقاية = وقائي Shelterwood felling = coupe
 d'abri كل قطع يؤتى في غابة أشجارها موحدة
 العمر تقريباً وبالغة مرتبة التضج وذلك تسهلاً لتجدد
 تلك الغابة بالبزور التي تنشرها الأشجار تحت وقاء
 تلك الأشجار . || قطعة (بالضم لقطعة الأرض
 المفروزة) Compartment = parcelle وحدة
 أرضية من الحرجة تعين بصورة دائمة للرجوع إليها
 في غرض من أغراض الإدارة وفي الكشف منها عن
 التحلية ، الوصف ، والتاريخ . ويرجع ترقيمها بأرقام
 عربية ١ ، ٢ ، ٣ . أما القطيعة Sous-parcelle
 فهي قسم من القطعة لها صفة مؤقتة اجمالاً وهي تميز
 من القطعة لأنها تستحق تحلية خاصة أو لأنها تخضع
 لطريقة استنار خاصة . ويرجع الإشارة إليها بأحرف
 صغيرة أ ، ب ، ت . || - صغيرة = قطيعة =
 اختبار Sub - plot = sous - placette جزء من
 قطعة للاختبار أو من قطعة للمعايرة - Échantillon
 nage أي لاعداد الناذج ، العينات ، المساطر .
 || - جذع تجارية Commercial bole = bille
 marchande قطعة من الجذع تطلع للأعمال
 الصناعية . || حد الـ Compartment line =
 limite de parcelle خط حد القطعة . || دفتر -
 C. history = calepin parcellaire دفتر صغير
 يذكر بجميع الأحداث الحرجية لكل قطعة . ||
 قطيعة الاختبار (أو التجريبية) Indicator plot
 = carreau d'essai قطعة صغيرة ترأقب مراقبة
 دقيقة وتكون داخل مساحة للتجارب أوسع منها .
 مثالها القطعة التي يبحث فيها عن طرائق تجديد
 الحرجة أو تجديدها . || مقطع Coupe = c.
 المساحة التي يجري القطع فيها على أن تكون عموماً
 جزءاً من مقاطع سنوية متعاقبة ما لم ينص على
 خلاف ذلك . ويرجع ترقيم المقاطع بالأرقام الرومانية
 تمييزاً لها عن القطعات أي القطع Parcelles . ||
 - Transect = section خط أو مستطيل من
 الأرض أو مقطع جانبي منها (كقطع النباتات
 الجانبية) يُختار إما لكي يُدرس أو لكي تصنع منه
 خريطة . || - (قسم دوري) Periodic block
 affectation = قسم الحرجة أو أقسامها التي يجب
 في مدة معينة أن تجدد أو أن تختص بمعاملة معلومة .
 || - الأبنية الشاقولي Bisect = coupe verticale
 de la végétation رسم يبين الجانبية ، الوضمة

٥ مصاريع . والبزور كثيرة الشكل الى مستديرة



تقريباً داكنة تغطيها شعيرات طويلة ناعمة للمس هي ألياف القطن المروفة تستعمل في النسيج ولأغراض طبية . ويمتصر من البزور زيت يستعمل في الطعام ويسمى زيت بذرة القطن . وما يتبقى بعد العصر هو الكسب ويستعمل لتغذية الحيوان ومماداً ووقوداً ويستعمل قشر الجذور في الطب على شكل خلاصة لقبض الرحم الحامل . وأهم أنواع القطن هي : قطن جزيرة البحر *Gossypium barbadense* قطن عشي أو آسيوي أو عربي *G. herbaceum* قطن شجري *G. arboreum* . (ك) - البارود *Gun cotton (E)* أحد الإسترات الناتجة من تفاعل حمض النتريك على السيلولوز ويحتوي على نسبة عالية من مجموعة النترات (ن أ) وهو مادة مفرقة صفتها الكيماوية كـ ١١ يد ، أ (ن أ) ٠٦ . (جغ) منطقة الـ *C. belt* منطقة غلتها الرئيسية القطن وتمتد في جنوب شرقي الولايات المتحدة .

(ن) بزور قطنون وبزور قطنون وحس البراغيث وفيلون (يونانية) هي بزور نبات *Plantago psyllium (L)* من فصيلة لسان الحمل *Plantaginaceae* عشب حولي ينبت في الأراضي الرملية في سيناء ومصر وبلاد حوض البحر الأبيض المتوسط . ويسمى من ٢٠ الى ٤٠ سم أو أكثر . له ساق قائمة غدبة مزغبة بسيطة أو متفرعة . والأوراق طويلة رحيمة الى رفيعة خيطية كاملة أو ضعيفة التسنن . والنورة سنبلية . وتنتهي الساق بنورة أو عدة نورات كروية الشكل تقريباً ، سنبلية ومغطاة بشعر غدي والثمرة علبة صغيرة تنفتح بغطاء وبها بزور عديدة حمراء داكنة أو سوداء لأمعة تصير مخاطية عندما تبتل وتستعمل في الطب في حالة الامساك المستعصي شم (زر) : قطن = برس = طوط = عطب =

كـرْسُف (*L. gossypium*) (*F. Cottonnier*) الفرنسية من العربية قطن . والكـرْسُف من السنسكريتية على الأرجح . جنس نباتات زراعية ليلية من الفصيلة الحجازية . - أـزَبّ *C. velu (g. hirsutum)* يزرع في جزائر أنتيل خاصة .

- البرباد *(g. barbadense)* *C. de la barbade* اليه تنسب الضروب الأمريكية . - حشيشي *C. herbacé (g. herbaceum)* اليه تنسب الضروب المصرية . - شجري *C. arboreum* *(G. arboreum)* يزرع في الهند خاصة . مقطنة = قطانة (*F. Cottonnerie*) الأولى مزروع القطن ومصنع الأقطان . والثانية زراعة القطن . والفرنسية تدل عليها كلها .

A. à feuilles rouges (a. - حمراء الورق) *(a. sanguineus)* *Brède de l'inde* - خضراء *(a. oleraceus)* شخ هندي : في اليمن . - ذات لونين *(a. bicolor)* *A. bicolor* . - زاهرة *(a. splendens)* *A. éclatante* . - صفصافية الورق *(a. salicifolius)* *A. à feuilles de saule* - نغلية أو هيجينة *(a. hybridus)* *A. hyb* - رعانف في اليمن . - يانعة = بقلة يمانية = عربية *(a. blitum)* *A. blette* المفردات . شخ : عن شوينفرت . - الذيل = ذيل الثعلب *(a. caudatus)* *A. queue-de-renard* . - قطيفيات (*F. Amarantacées*) الفصيلة القطيفية ولا تقل القطيفية . من ذوات الفلقتين أهم نباتاتها القطيفة وعرف الديك والمخلدة . شي (ث) : قطيفة = سالف المروس (مقابل) *(F. Amarante)* *Peluche* - ضرب من القماش المحمل .

قطل

شم (زر) : قطل = قطع *(F. Abatage)* فصل الأشجار عن أروماتها وطرحها على الأرض . وفي المخصص القطل قطع الشجر . وفيه قطلت الشجرة أقطلها فتقطلت . اذا ضربتها من أصلها . قطب = قاتل أبيه *(F. Arbusier)* *(arbutus unedo)* المفردات . ولم أجد القطل في اللسان ولا في التاج . أما المعاجم الحديثة فقد نقل أصحابها عن المفردات . وسمي قاتل أبيه لأنه يرى على غصنه الواحد ثم وزهر جميعاً . واعتقد أن كلمة قطل من قاتل أبيه كما قالوا وحلب ، من خصي الثعلب اختصاراً . جنبه حرجية من فصيلة الحنجيات . - عككولي *(a. andrachne)* *A. à panicules* يكثر في لبنان وجبل اللكام . - كناري *(L. canariensis)* *A. com* - معروف *(L. mun)* *(F. a. unedo)* يكثر في لبنان مع الصنوبر في الأتربة الرملية كما في بيت مري وبرمانا . - نغلي أو هجين *(L. hybrida)* *A. hybrida* . مص (مر) : قطيلة (مقابل) *(E. Swat)* .

قطمر

مص(ن) : قِطْمِر *(The thin papery membrane covering the date seed)* *(E)* الغلاف الشفاف الذي يحيط بالنواة في الثمرة . مد : قِطْمِر (مقابل) *(Secondine)* .

قطن

مص(ن) : القُطُن وقُطُن وقُطُن وهو البرس والبطوط والكـرْسُف والعُطْب : أنواع مختلفة تتبع جنس *(L. Gossypium)* من الفصيلة الحجازية *Malvaceae* وهي نباتات شجيرية معمرة تثبت في بلاد الحارة والمعتدلة من العالم . سوقها قائمة متفرعة تنمو الى مترين وقد تزيد . أوراقها متبادلة راحية مفصصة من ٣ الى ٩ فصوص . وتادراً ما تكون كاملة . وللورقة عتق وأذينات تسقط مبكرة . والزهرة كبيرة منفردة ذات خمس بتلات سائبة بيضاء أو صفراء أو حمراء داكنة أو فرفرية والثمرة علبة تعرف باللوزة تنفتح انفتاحاً مسكياً عن ٣ الى

الـ = باب يمر التقاطع *Level c. gate* . - المتقاطعات والمسالك (مسلكة) = شد المفاصل والتقاطعات *C. points - laying of* . شق (ط) : قطع = بتر (مقابل) *(E. Abscission)* . - قطع (شر) *(Resection)* . - جذّ *(Excision)* . - شق = خزع *(Incision)* . - فصل = *(Decapitation)* . - التزف *(Stanch)* . - قاطع الريح *(Carminative)* . - قواطع (أسنان) *(Incisors)* . - قطعة = فص = قسم *(Pars)* . - تقطع = تقسم *(Segmentation)* . - متقطع *(Intermittent)* . - نبض = *(I. pulse)* . - حمى متقطعة *(I. fever)* . - إنقطاع اللبن *(Agalactia)* . مد : قاطع التزف (مقابل) *(F. Hémostatique)* . - المقطع الطولي *(E. Longitudinal section)* . - انقطاع البول *(F. Anurie)* . - النفس *(Apnée)* .

قطف

شم (زر) : قُطْف = جني = إختراف = قُطَاف = قُطَاف = خِراف = خِراف = خِراف *(F. Cueillage)* *(F. cueillaison)* زمن القطف . وفي النخل هو الصرام والقطاع والجزاز وكلها بالكسر . ويقال أصرم النخل وأقطع وأجز أي حان أن يصرم . - قُطْف = جنى = خرف = إخترف = قُطْف *(F. Cueillir)* فصل الثمرة أو الزهرة عن فرعها أو عن ساقها أو عن غصنها . يقال مثلاً جنبيت التفاح أو الفول وقطفت الورد . - قُطْف = سَرْمَقْ = إسفاناج رومي *(Arroche des jardins, follette, belle)* .



(L. atriplex hortensis) *(F. dame)* يقل سنوي من السرمقيات يطبخ ورقه كورق الاسفاناج . - قطاف العنب = قُطُوف الـ *(F. Vendange)* للمناقب التي تقطف . - قطيفة *(F. Amarante)* *(L. amarantus)* سالف المروس في دمشق .



والاسم العلمي من اليونانية بمعنى الذي لا يبذل الماء الى زهرها الذي لا يبذل وان جف . جنس أزهار مشهورة من فصيلة القطيفيات . - بيضاء *(n. albus)* *A. blanche* . - ثلاثية الألوان *(a. tricolor)* *A. tricolore* مندفور في دمشق

تبدو مظاهر الطبقات المائية في الحرائط في شكل الرقم ٧ وهذه القاعدة تبين العلاقة بين ميل الطبقات وانحدار سطح الأرض والاتجاه الذي تتخذه رأس شكل الرقم ٧ لمظاهر هذه الطبقات في الحالات المختلفة لتلك المتغيرات . (ط) - هاس لتقدير عمر الحمل Haase's rule for estimating foetal age . (م . ثني) - Basal infoldings تعاريج في السطح الداخلي لبعض الخلايا ترى بالمجهر الإلكتروني . (غشاء - Basement membrane غشاء رقيق ترتكز عليه الخلايا الجلدية ويفصلها عما تحتها من الأنسجة . (ه) - قواعد الاسطوانة الدائرية Bases of a circular cylinder هما الدائرتان المتوازيتان اللتان تحدانها . (المنشور B. of a prism الضلعان المتوازيان اللذان يصل بينهما الأوجه المتوازية الأضلاع . (اح) - قاعدي Basal . (خيشومي Basibranchial تطلق على القطعة الهيكلية التي ترتكز عليها القوس الخيشومية . (قذالي Basi-occipital تطلق على العظم في مؤخر قاعدة الجمجمة . (تعاقب - Basipetal اسم لنمو الأعضاء النباتية متتابعة من القمة نحو القاعدة بحيث يكون الأكبر قرب القمة والأصغر نحو القاعدة . (غشاء - Basement membrane غشاء رقيق في الجلد ترتكز عليه خلايا البشرة ويفصلها عن الأدمة . (غضروف - ظهري Basidorsal cartilage تطلق على القطع الغضروفية التي توجد على جانبي الجبل الشوكي من فقارات الأسماك الغضروفية . (ط) - التهاب سحائي - Basal meningitis . (أنورسما الشريان الـ - Basilar artery, aneurysm of (ك) - خبث Basic slag - مسحوق ناعم ناتج ثانوي في صناعة الصلب يحتوي على أكسيد الفسفور من ١٢ : ٢٥ ٪ وأكسيد الكالسيوم من ٤٠ : ٥٠ ٪ وأكسيد السليكون من ٥ : ١٥ ٪ . (القاعدية Basicity صفة لتحديد قوة اتحاد الأحماض بالقلويات وتقدر بعدد ذرات ايدروجين الحمض التي يمكن احلال فلز أو ثقب قاعدي محلها . (اح) - حبيبة قاعدية = منبت السوط Basal granule = blepharoblast حبيبة يخرج منها السوط في السوطيات . (خلية - B. cell تتكون عند نمو الجنين من البيضة المنحصة في النباتات المنطاة البذور وتصل بجدار الكيس الجنيني . (القعود = الإياس Menopause القاعد هي المرأة التي قعدت عن الحيض والولد . (الجمع قواعد . والقعود خاص بالنساء دون الرجال . (مؤ) - مقعد Chaise (E) siège (F) . (الطويل Chaise longue (F) نوع من المقاعد مستطيل للاستلقاء والتمدد . (ط) - مقعدة النسيج Weaver's bottom (E) ثفن جلدي يحدث فوق الحفظة الوركية . (الجينة بالـ = اليتن Breech presentation خروج مقعدة الحمل من الرحم قبل رأسه . (مستقيمة (cells) Basophil الخلايا التي تصطبغ حبيباتها بالصبغات القاعدية . (المستعدات Basophiles كريات بيض تألف الأصباغ القاعدية . (ق) - قواعد العدالة Règles de

تبين حالات تطبيق القانون الوطني دون حالات تطبيق القانون الأجنبي . (م - موضوعية R. substantielle القاعدة التي تعينها قاعدة الإسناد لتحكم العلاقة القانونية . (مر) - القرحة Base of ulcer (E) . (م - متكرزة Necrotic b. Principle of physical الاستقلال الطبيعي القوى independence of forces وتتنص على أنه إذا أثرت جملة قوى على جسم ما فكل قوة تقوم بعملها مستقلة ولا تتأثر بالقوة الأخرى وينجم عن ذلك قاعدة استقلال الحركات P. of i. of motions . (القطعة الكروية Base of a spherical segment الدائرة التي يقطع فيها سطحها المستوي سطحها المنحني . (- المنوية = التبادل Reciprocation or principle of duality إذا وجد لدينا محل هندسي ناتج من تحرك نقطة يمكن إبدال هذه النقطة بمستقيم وينتج لدينا غلاف مكون من تحرك هذا المستقيم . وتبدل النقطة بمستقيم بالطريقة التي ستذكر فيما يأتي وتسمى عملية الإبدال هذه قاعدة المنوية . ويسمى أحد الشكلين النظير الثنائي Reciprocal للشكل الآخر. فالحل الهندسي نظير ثنائي للغلاف . والغلاف نظير ثنائي للمحل الهندسي . الطريقة : نختار دائرة أو قطعاً مخروطياً في المستوي ونسمى الدائرة الأساسية أو القطع المخروطي الأساسي Base circle or b. conic ثم نرسم من النقطة بماسين للدائرة الأساسية (أو القطع المخروطي الأساسي) فيسمى وتر التماس الخط القطبي للنقطة (Polar) وتسمى النقطة قطب وتر التماس (Pole) . فأتناء تحرك النقطة يتحرك الخط القطبي لها وتكون النقطة محلاً هندسياً . ويكون الخط القطبي لها غلغافاً ويكون الغلاف هو النظير الثنائي للمحل الهندسي . وبالعكس إذا وجد لدينا غلاف مكون من تحرك مستقيم وأوجدنا قطب هذا المستقيم فإن هذا القطب يتحرك بتحريك المستقيم ويكون المستقيم غلغافاً ويكون قطبه محلاً هندسياً ويكون المحل الهندسي هو النظير الثنائي للغلاف . أما في الهندسة الفراغية Solid geometry فإننا نختار كرة أو مجسم قطع مخروطي وتسمى الكرة الأساسية أو مجسم القطع المخروطي الأساسي Base sphere or b. conicoid ثم نرسم من النقطة بماسات للكرة الأساسية (أو مجسم القطع المخروطي الأساسي) فيسمى مستوي التماس المستوي القطبي للنقطة وتسمى النقطة قطب مستوي التماس . فأتناء تحرك النقطة يتحرك المستوي القطبي لها وتكون النقطة محلاً هندسياً ويكون المستوي القطبي لها غلغافاً ويكون الغلاف هو النظير الثنائي للمحل الهندسي والعكس بالعكس . (- منقولية القوى Principle of transmissibility of forces تتنص هذه القاعدة على أنه يمكن نقل نقطة تأثير القوة من نقطة إلى أخرى بشرط أن تكون هذه النقطة الأخرى واقعة على مستقيم محل القوة . (- الهرم Base of a pyramid إن كانت أوجهه كلها مثلثات نكل واحد منها يجوز أن يسمى قاعدة أما إذا كان أحدها غير مثلث فهو قاعدة . (جي) - السبعات Rule

مد : قطنيات (مقابل) Légumineuses .
شي (ث) : قطنية Hoqueton ثوب قطني
يلبس تحت الدرع والفرنسية من قطن العربية .
قَطِينَةٌ = غمّل Velours .
شق (ط) : قطني (E) Lumbar . (بزل -
L. puncture .

قعد

مص (ه) : القاعدة (E) Base في المثلث المتساوي الساقين هي ضلعه الثالث بعد ضلعيه المتساويين . ملاحظة : في المثلثات الأخرى يمكن اعتبار أن أي ضلع قاعدة . (بك) - Foot . (اح) - الزغنة Basipterygium عظم كبير مثلث في الزغنة الحوضية في الأسماك . (اق) - الذهب (E) Étalon-or(F) gold standard كون الذهب أساس النظام النقدي وكون النقود الورقية قابلة للضرب به مع عدم وضع عقبات في سبيل انتقال الذهب من الدولة . (- السبائك الذهبية G. bullion s. (E) نظام يتميز بأن الأوراق المصرفية تكون قابلة للضرب لا بنقود ذهبية ولكن بسبائك ذهبية لا يقل مقدارها عن حد معين وذلك غالباً بالنسبة للمعاملات الخارجية . (- الصرف بالجنبي الإنجليزي Sterling exchange sta. نظام تكون فيه الأوراق المصرفية الوطنية غير قابلة للضرب في الداخل ولكنها تصرف في المعاملات الخارجية بأوراق تجارية إنجليزية أو بنقود إنجليزية . (- العملة الأجنبية الذهبية = قاعدة الأوراق الأجنبية الذهبية Gold ex. sta. نظام يتميز بأن الأوراق المصرفية تكون غير قابلة للضرب بالذهب في الداخل ولكنها تصرف في المعاملات الخارجية بأوراق اجنبية لها قيمة الذهب مثل النقود الأجنبية والأوراق التجارية المسحوبة على دولة تتبع قاعدة الذهب . (- المسكوكات الذهبية G. specie sta. كون لتداول نقوداً ذهبية . (- النقد (F) Étalon monétaire (E) monetary s. يقصد بقاعدة النقد المعدن الذي يتخذ أساساً للنظام النقدي في دولة من الدول . (الك) - (في الصامات) Base جزء الصام الذي يحوي أصابع توصله بسائر الدائرة . (تا) - التخفيض النسبي Règle proportionnelle (F) (r. de la réduction p.) في التأمين ناقص تخفيض الترميض فلا يكون إلا بما يعادل النسبة بين مبلغ التأمين وقيمة الشيء المؤمن عليه . (- ربع المقار R. du quart de l'immeuble قاعدة تقضي بأنه إذا كان من بين حائزي المقار من يشغل بهنة يتفاهم بسببها خطر الحريق وكان يشغل مساحة تزيد على ربع مساحة المقار فإن ترميفة الأقساط التي تسري بالنسبة للمساحة التي يشغلها تسري على المقارباً كله . (- الإسناد أو - تنازع القوانين R. de rattachement ou r. de conflit de loi قاعدة تبين القانون الواجب التطبيق في علاقة تنازع القوانين حكماً . (- مزدوجة R. double قاعدة تنازع القوانين التي تبين حالات تطبيق القانون الوطني وحالات تطبيق القانون الأجنبي . (- مفردة R. unilatérale قاعدة تنازع القوانين التي

conventional vehicular loading (E).

مص (ط) : القيفال Cephalic vein (E) وريد في الجانب الوحشي من العضد .

قفا

شي (ث) : قفا = ظهر = وراء (مقابل) Revers (F).

جر (فر) : الاقضاء (مقابل) Poursuite (de) tracking (E) (F) quelqu' un, d'un animal

شق (ط) : قفا = قذال (مقابل) Occiput (E) .

|| - - - = نقرة Nape || قفوي Occipital مع (تب) : التقفي = التحويط من الخلف (مقابل) Guarding from the rear .

قفل

مص (ن) : القاقلة : حب الهال المعروف لدى العامة في مصر بالحبّهات وحب الهان وهو ثمار نبات

Elettaria cardamomum (L) من الفصيلة الزنجبيلية Zingiberaceae نبات معمر ينبت في

الهند وسيلان وشرق آسيا . يسمو الى أربعة أمتار أو أكثر . له سوق خضرية تحمل أوراقاً عريضة

جالسة خشنة وسوق زهرية وهي الشاربخ . يحمل أوراقاً حرشبية وأزهاراً صفراء مشربة بالزرقعة في

نورة عنقودية . الثمرة علبة مستديرة الى بيضاوية مثلثة وهي القاقلة وتعرف عند العامة بمصر بالحبهان .

لكل ثمرة ثلاثة مساكين يحتوي كل منها على عدة بزور بنية داكنة عطرية حريفة الطعم . هي من

الأفاويه . يستعمل في الطب كطارد للرياح . غلاف الثمرة ليفي قابض . || القاقلي = رشاد البحر =

فجل الجمال = فبجيلة = Cacile maritima من الفصيلة الصليبية Cruciferae عشب

حولي ينبت في أوروبا وآسيا وبلاد البحر الأبيض المتوسط يسمو من ٢٥ الى ٣٠ سنتيمتر أو أكثر

أملس له جنر وتدي وأوراق لحمية مفصصة الى فصوص ضيقة وأزهار وردية فاتحة . الثمرة خردلة

منعقدة في الوسط الى جزأين في كل بزة واحدة . شم (زر) : قاقلة (L) (amomum) (F) Amome

جنس نباتات عطرية من فصيلة القاقليات فيه أنواع تزرع أو تثبت برية في الهند الصينية وفي أفريقيا .

أما جنس Elettaria (L) ففيه هال مالابار وسرنديب . || - - = هال = Cardamome

de siam. a. en grappe (F) (a. cardamo- mum) (L) الشجر هو الهال والحب حب الهال .

« حبهان بالعامية المصرية » . وهذه اللفظة من أصل فارسي . والفارسية اقتبسها من السنسكريتية . أما

القاقلة فمن أصل سامي لأنها موجودة في الآشورية . وهذا النوع يكثر في الهند الصينية خاصة . || -

حبشية = هال حبشي Longosa de madagascar



(a. angustifolium ou aframomum an.)

به الأسوار والحصون . || - Tortue آلة من آلات الحرب تشبه قحف السلحفاة يدخلها المحاربون ويتقون بها التبال وهم يتقون الأسوار .



شق (ط) : تقفع مستوي Orthotonos (E) تقفع جميع العضلات .

قفف

شي (ث) : قففة = غزير Banne (F) وعاء من خوص أو ألياف . || - Couffe ou couffin

قارب مستدير على شكل القففة كان ولا يزال يستعمل في العراق . || - Nasse لصيد السمك . || -

تراب Gabion لحماية الجنود في الخنادق . مص (مر) : القففقة Odonterism = chattering of the teeth (E).

قفل

مص (حض) : قفل بمقلقة Pad lock (E) أداة



بفتح توضع في رزة ومشبك لفتح المصاريع . || - بمقبض L. with knob الذي يعمل بمقبض دون

مفتاح || - ذولسان L. أداة قفل وفتح بمفتاح



تثبت في المصاريع . || - - - داخل القائم L. || مشبك L. eyelit ما يوضع فيه القفل . ||

(ق) اقفال التفليسة لعدم كفاية الأموال Clôture pour insuffisance d'actif (F) . || - دوري

Arrêté périodique (مؤ) - المناقشة Arrêt du débat (F) closure of the debate

(E) . || (فن) التفيلية Coda (E) . || (ط) القيفال Cephalic vein وريد في الجانب الوحشي

من العضد . شي (ث) : قفل = صندوق (مقابل) Cade- nas (F).

مع (سك) : قفل آنيث (مقابل) Annette lock (E) جر (فر) : القاقلة النموذجية Convoi - type (F)

كل بقعة من الأرض لا تكفي أمطارها لنمو معظم النباتات أو كلها . وبعض الصحارى صحابية الشام لا تكفي أمطارها للزراعة ولكنها تثبت نباتات طبيعية تعيش عليها الإبل والضأن .

مد : قفتر (مقابل) Bitume

قفتر

مع (تب) : القفز الطويل = الوثب الطويل (مقابل) Long jump (E) . || القفزة الثلاثية = الوثب

الثلاثي Tripple J . || - المركز = ال - في الدائرة المركزية Centre J . || المناولة القفزية

. J. pass || القفاز Gante



شي (ث) : مقفزة Sautoir (F) كالركاب لركوب الخيل . || قفاز Gant . || - البازيار = ذات

البكر Mousse . || - بلا أصابع Mitaine . || - الدرع Gantelet . || - المصارع Ceste

جر (فر) : القفز الكبي (مقابل) Saut quantique (F) quantum jump (E) .

شم (زر) : قفاز التقشير Gant de décorticage (F) قفاز من حديد لتقشير ساق الكرم أي لازالة

قشوره المتصدعة في الشتاء .

قفص

شي (ث) : قفص (مقابل) Cage (F) . || -



Enchevêtrure مجموعة عوارض خشبية في السقف . || - السلم = - الدرج Mur d'échiffre

مد : القفص (مقابل) Pyrosis (E) .

قفط

شي (ث) : قفطان (F) Caftan رداء معروف .

قفع

مص (مر) : قفعا (مقابل) Contracture (E) . || - اليد Mail-en-griffe (F) تشوه في اليد

ينتج عن ضمور في عضلاتها . شي (ث) : قفعة Sambuque برج متحرك تهاجم



Echardonnage تنقية الحلقة أو المرج من النباتات الشاكة . || الحضير Dégazonnement اقتلاع الحضير من المروج لوضعه في الحدائق أو لانتاج المرج مزدراً . || مِقْلَع Déplantoir أداة تقلع النباتات الصغار مع قليل من التراب لتزرع في مكان آخر . || مِقْلَع المرن = تمرنة Marnière الممرنة من مرن على وزن مقفلة . مقلع يستخرج المرن منه . || مِقْلَع الحضير Dégazonneuse محراث مقلع المقطع عريضه وقصيره له سكينان يستعمل في قلع الحضير . || قُلاع Muguet ou stomatite مرض معد يعرف بالتهاب غشاء الفم وحصول بقع الى بياض على اللسان واللثة وداخل الحد . يصيب أولاد الضأن والبقر خاصة . سببه فطر مجهري . || قُلاع Aphte بثرة صغيرة الى بياض تظهر في فم الحيوان المريض . || قُلاع = مقفلة = محفلة - Arracheu Arracheu se. arrachoir آلة يقلع بها الجزر والشوندر أي البنجر والبطاطس وأمثالها . || حمى قُلاعية Fièvre Aphteuse مرض معد يصيب البقر خاصة ويعرف بظهور قلاع في الفم وبين الأظلاف . || قُلامي (L) (saxicola) (F) Traquet شامية . وهي النسبة الى قُلاعية تصغير قلعة ومن معانيها الحجارة الضخمة لأن هذه الطيور تقف على الصخور وكذلك تفسر الاسم العلمي . جنس طير من الجوامم المشرومة المناقير يجعلها بعض العلماء من الفصيلة



الدخلية وآخرون من الفصيلة الشحرورية وغيرهم من فصيلة ملتهمه الذباب . || أحمر - T. tarier (s. rubetra , مطوق - T. pâtre (s. rubicola) .

جر (فر) : أقلع (مقابل) Démarrer (F) to start (E) . || إقلاع Démarrage = starting . || مقلع Démarrageur = starter . || مقلع Carrière = quarry .

مص (ط) : القُلاع Thrush (E) مرض يصيب الصغار ونادراً الكبار في العادة ومظهره نقط بيض في الفم والحلق وسببه العدوى بفطر كانديدا البيكاز . || القُلاع Aphthous stomatitis . || إقلاع الحمى Defervescence of fever . || (طن) اقتلاع Stripping يقال لانتزاع نويته (بروقوت أو نيوترون) من ديوتريوم أو نواة ثقبلة عند تصادم الديوتريوم أو النواة الثقبلة بنواة أخرى حيث يحتفظ الهدف بالنوية المنتزعة من المقذوف ويكاد يبقى الجزء الآخر منه محتفظاً بسرعه الأصلية في اتجاهه الأصلي . وقد تقتلع النوية من الهدف أيضاً في بعض الأحيان . شي (ث) : قلعة (مقابل) Citadelle (F) . || - Forteresse . || مقلع = مقطوع = محجرة Car-

الوسطى .

شق (ط) : تقليد (مقابل) Imitation .

كوش (فل) : تقليدي أو سلفي Traditionalism (F) t.me (E) (١) اتباع التقاليد (٢) مذهب يقرر المحافظة على الأوضاع السياسية والدينية التقليدية باعتبار أنها التعبير الشرعي عن الحاجات الحقيقية لمجتمع ما (٣) هذا المصطلح يستخدم في اللاهوت المسيحي للتعبير عن النظم التي وضعها رسل المسيح . معارض للمذهب الفردي Individualisme

قلز

شي (ث) : قِلَز = قِلِيز (مقابل) Airain (F)

قلس

شي (ث) : قلِس = أمراس = صفائر Cordage



حبل المركب الغليظ .

شق (ط) : قلَس Regurgitation (F) خروج الطعام من المعدة الى الفم .

قلَسَطُمُون (L) (callistemon) (F) Callistémon

شم (زر) : الاسم العلمي من اليونانية بمعنى جميلة الأصدية لجمال أصديتها . جنس شجر للتزيين من الفصيلة الآسية . قريب جداً من جنس Metrosideiros . وبعض علماء النبات يجعلون كثيراً من أنواعها مشتركة . || أخضر الزهر C. à fleurs vertes (c. viridiflorus) || أنيق C. élégant (c. speciosus) . || خشن C. rugueux (c. rugulosus) . || سناني C. lanceolé lanceolatus) . || صفصافي الورق C. à feuilles de saule (c. salignus) . || صنوبري الورق C. à feuilles de pin (c. pini-folius) . || قاس C. rigide (c. rigidus)

قلص

مص (ط) : تقلص Spasm (E) انقباض عضلي لا ارادي يحدث بغتة . || - = انقباض Contra-ction . || الرمهي Cadaveric spasm حالة تيس فورية تشبه التيس الرمي . || عضلة التكييف S. of accommodation . || تقلصي Spasmodic . || المزاج Spasmodic فيه يحدث نزوع للنوبات التشنجية كأنطباق الفكين وتقلص الحنجرة .

قلع

شم (رج) : قلَع To lift (E) dépiquer (F) قلع نبتة في رفق واخراجها من الأرض كما يفعل في نقل الأغراس من المستنبتات أي المشاتل الى المغارس . || (زر) قلَع = جث = استنجاه = قَعَف = جَف Extirpage (F) قلع النبتة أو الشجرة من أصولها || - = حفي = احتفاء Arrachage يقال احتفيت الجزرة استخرجتها من التراب . || - = تبش Arrachis قلع الشجر . || - الأشواك

Etampage . || Moulage . || Mode-lage . || مقولب = موسوم = مثقوب (معدن) Étampé (métal)

شق (ط) : قلب (مقابل) Heart (E) . || حَرَاقان H. burn . || حصار - H. block . || قصور H. Failure . || كريات ال - المرض H. Failure cells . || مرض - H. disease . || إبطاء - Bradycardia . || ألم - Cardio-dynia . || أمام - Precordial . || تخطيط - Cardiography . || ضعف - Cardiasthenia . || مبحث أمراض - Cardiology . || مخطط - Cardiogram . || مخطط - Cardiac . || وجع - Cardialgia . || قلبي Cardiac . || قصور - C. Insufficiency = Failure . || تأثير - = - ولادي Cardiogenic . || تثبيت - = - Cardio - omento - pexy . || الشكل - = شكل القلب Cordate . || مرض - = قُلاب Cardiopathy . || التهاب العضلة القلبية Carditis . || قالب = رحم = هيكل Matrix مسندة (طب أسنان) . || قالين خيرة = متقلب Protean . || متقلبات (جراثيم) Proteus . || انقلاب Inversion of the uterus . || = استقلاب = تبادل = تصرف حيوي Metabolism . || استقلابي = تبادل Metabolic . || مد : الانقلاب السلمي Bloodless revolution . || قلابة Tipper .

قلت

مص (جي) : قلت Escutcheon (E) منخفض في سطح صدفة المحاريات بيضي الشكل اتجاه استطالته من أمام الى خلف ويقع خلف القرون ويميز مؤخر الصدفة .

شم (زر) : قلت (ج قلات) (مقابل) Salière (F).

قلح

شق (ط) : قلَح = حصاة = تحجر = تصلب (مقابل) Concretion (E) . || - = طرامة Tartar .

مص (مر) : القلَح (لسان العرب) Tarter (of teeth) .

قلد

شي (ث) : تقليد = تزييف Contrefaçon (F) نقل قطعة فنية أو لوحة عن الأصل . || تقليد محكم = محاكاة = مضاهاة Académisme . || تقاليد شعبية Folklore . || قلادة التاج (الأعمدة) Fusarolle . || - كهنوتية Encolpion . || مص (اج) : تقليد (مقابل) Tradition (E) . || - العلاني Lay investiture كان الامبراطور الألماني يعين رجال الدين في مناصبهم الدينية واعترض البابا جريجوري السابع في مجمع ديسني انمقد سنة ١٠٧٥ على سياسة الامبراطور الألماني وأعلن أنه ليس للحاكم العلاني أي سياسي أن يقلد أحداً من رجال الكنيسة الوظائف الدينية وكان ذلك سبباً من أسباب النزاع بين البابوية والامبراطورية في العصور

(E) نقص في كمية الدم في موضع ما لانقباض أو تمويق في الأوعية الدموية . || - النُخَط Oligo-hydramnion, oligohydramnios قلته عن المقدار السوي . || (ا ق) - || في الاستهلاك = Sous-consommation (F) undercon- || - الا - sumption (E) نقص الطلب على السلع بسبب بطالة العمال ونقص التداول من النقود . || (ا ج) أقلية (E) Minority . || جماعة - M. group . || قليل العسر Slightly hard . شي (ث) : قلة (F) Gargoulette كوز صغير . || - Lécythe وعاء خزفي إغريقي طويل مزين برسوم سود على مهد أبيض . || - Bucaro كراز من فخار طيب . || مستقل = حر Autocéphale غير تابع لأحد وهو تعبير كنانسي . شق(ط) : اقلال = تقليل = تقصير (عدم اطالة) (مقابل) (E) Decrement . || قلة البول Oliguria . || - الشمر Hypotrichosis . || قليل التوتر Hypotonic . مد: الأقلية القومية (مقابل) National minority . || المستقل بأمره Independent . جر(فر): مستقل = حر = طليق (مقابل) Indépendance (F) . || استقلال = تحرر Indépendance

قلم

مص (ا ح) : القلم (E) Quill - calamus . || - = سهم الريشة C. || - (القلم) (في الحيوان) (Pl. styles) زائدتان متصلان بفص الشدفة التاسعة في ذكور بعض الحشرات . || - قاعدي Gynobasic style القلم عندما يخرج من قاعدة المبيض في النبات بدل خروجه من قمته . || (فن) - || الأسمم (F) s. (E) Sauce مرقم شديد السواد مركب من مادة فحمية مركبة مع غيرها . || - الفحمي Charcoal = fusain . || - كتيه Conté pencil = crayon co. قلم كأقلام الرصاص أو قلم مصنوع من نوع من الفحم سمي باسم مبتكره . || - || الدمى Sanguine مرقم أو قلم من مادة حجرية بلون الدم . || (مؤ) - الاستعلام (F) bureau d'i. (E) Information desk . || الآلات الكتابة Typewriting service, pool s. de dactylographie, p. || - المحاسبة Accountant's office = bureau de Compta-Reporting services . || - المضابط des comptes rendus Mimeographing, roneographing department = s. de reproduction des documents Copying pencil (E) النقل . || (طبا) - مصنوع من عجينة بنفسجية اللون تتركب من الأنيلينا وكربونات المانيزيا صالح للتحويل ليس دهنيا بطبيعته ولا يحتوي على أي إهالة وهو ثابت اللون . || (ا ح) القلم Style, stylet . || (مؤ) أقلام الألسن (E) services linguistiques (F) . || (ن) القلام = خريسة وبلبل وغاسول (مصر) وبز الكلبة وبوال (سوريا والدلتا) وطرطير ونحض Zygophyllum

عساقله أي درناته مطبوخة || - رومي = حَرْشَف Topinambour.artichaut de jérusalem.a. de canada (helianthus tuberosus) كلها حديثة لأن هذا النبات من أصل أمريكي . بقل عسقولي من الفصيلة المركبة تؤكل عساقله « درناته » مطبوخة . || قلفاسيات = لوفيات Aracées ou aroidées (F) فصيلة نباتية من وحيدات الفلقة تشمل اللوف والقلقاس وغيرهما . مص (ن) : القلقاس = آذان الفيل = قَعْتَب Colocasia antiquorum (L) نبات عشبي معمر ينبت في المناطق الرطبة الاستوائية الحارة والمعتدلة . يحتاج الى ماء كثير . له أوراق كبيرة منتشرة عند الأرض . والورقة بطولية العنق سمكية ذات نصل قلبي كبير أملس . للنبات كورمة كبيرة مكتنزة كروية تقريبا . لونها الى الحمرة في الخارج . بيضاء في الداخل . معروفة بالقلقاس . تؤكل مطبوخة . قَلْقَطَار (F) Colcotar شم (زر) : الفرنسية من العربية أي المرية قديما . أكسيد الحديد الطبيعي أو هو سكيوكسيد الحديد المستخرج من كبريتات الحديد . ضرب من زاج القدماء Couperose و Vitriol كان يستعمل في الطب . مص (ك) : القلقطار Colcothar, rouge أكسيد الحديد الحضر من تسخين كبريتات الحديدوز في الهواء ويستخدم صبغا أحمر للطلاء .

قلل

كوش(فل): استقلال (E) a.mie (E) Autonomy (F) (١) في علم الاجتماع : يقال الاستقلال على قدرة الجماعة على التنظيم والإرادة من تلقاء ذاتها . (٢) في علم الأخلاق : استقلال الإرادة عند كاذب هو المبدأ الأساسي والمبدأ الأعلى للخلقية . وهو السمة المميزة للإرادة الخالصة باعتبار أنها هي المشرع للقانون الأخلاقي . مص (ن) : قَلِيل = وقْلِقُل = وقْلِقْلَات Crotolaria retusa (L) من الفصيلة القرنية Leguminosae شجرة تنمو في المناطق الحارة والمعتدلة . الورقة مركبة بكل ثلاث وريقات وهي مرة . يتخذ من اليافه نوع من الجبال والثورة عنقودية والثمرة قرن مستطيل وبزوره صغيرة في حجم الفلفل وأكبر سيرا تعرف بحب القليل . || (حض) القلة



Gargoulette (F) آنية للشرب من الفخار طويلة العنق . || (ط) قلةٌ الدموية المرضية Ischemia

rière . || مقلع Fronde أداة ترمى بها الحجارة



شق (ط) : قلاع (مقابل) (E) Aphthæ . || قلاعي Aphthous || اقتلاع = انتزاع Evulsion . || قلع الأسنان Exodontia . مع (سك) : قلع المسالك والتقاطعات = - الفصل والتقاطعات (مقابل) Removal of points & crossings . || (سر) مقلعة Bulldozer . || - متذبة Angledozer

قلف

مص (ا ح) : قِلْف = قِشْر Bark (E) يطلق على جميع الأنسجة الميتة التي توجد خارج الكبيوم الفليني في سوق أو جذور النباتات المعمرة وهي عبارة عن حلقات أو قشور أغلبها فليسي تحمي الأنسجة الداخلية من المؤثرات الخارجية وفي التجارة يطلق على جميع الأنسجة مجتمعة خارج الكبيوم وتشمل الفلين واللحاء والقيرف cortex مثل قشر الكينا وغيرها . شم (زر) : قَلِيْف Fruits desséchés (F) ثمار ميبسة .

قلق

كوش(فل) : قلق (E) inquiétude (F) (١) اصطلاح استخدمه لوك للدلالة على الاحساس بالضيق والنعاء . وهذا الاحساس هو السبب الكافي للفعل الارادي . (٢) ذاع استخدامه في علم النفس العام ولكن بمعنى مغاير إذ يفيد عدم الرضا بالوضع الراهن وانتطلع الى ما هو غير ذلك . في علم النفس المرضي يفيد الاضطراب العقلي أو العاطفي . || - Anxiety = angoisse في الفلسفة المعاصرة يعني هذا الاحساس الذي يشدنا من العدم في كل لحظة ويفتح أمامنا طريق المستقبل . مص (ا ج) : قلق (مقابل) (E) Anxiety . || (ب) - Unrest . || (جغ) قلقلة القشرة الأرضية Diastrophism تفسير في قشرة الأرض على شكل التواء .

قلقاس (F) Colocase (colocasia antiquorum ou arum c.) (L) .

شم (زر) : الفرنسية من العربية . بقلة زراعية



عسقولية من الفصيلة القلقاسية تؤكل عساقلها أي ما يُسمى درناتها مطبوخة . || - هندي = بطاطة نحولة Batate ou patate douce (c. batatas ou ipomœa b.) نوع زراعي من أصل أمريكي عساقله « درناته » غلاط سكرية مغذية تطبخ وتؤكل || - Colocase (arum colocasia ou c. antiquorum) بقل زراعي عسقولي تؤكل

شيثاً قلوباً . || (ن) القلثي والقلثي هو الرماد المتبقي من حرق نباتات الحمض أهمها مايتبع أجناس Salsola (L) وخاصة S. kali و S. salicornia وخاصة S. herbacea, anabasis . ويعرف القلي بسبب العصفور . وهو قلوبى جداً . ولذا كان يستعمله العرب في صناعة الصابون والزجاج والصباغة وتثبيت الألوان وخاصة العصفور || (ط) القلاء (E) Alkalosis كون الدم أشد قلوية من حد الاعتدال . || القلي Frying - pan

شم (زر) : قلثي = قلثي = قلو (F) Alkali مواد مركبة من معدن وأكسجين كالصودا والبوتاسا والكلس والمغنيزيا . والكلمة الفرنسية من العربية . || قياس الـ Alcalimétrie لمعرفة مقدار القلي الحقيقي في البوتاسا والصودا التجارية . || شبه = شقبي = قلوباني = قلوب = قلوب Alkaloides الثانية منحوتة والثالثة عن قاعدة أقرها جمع مصر لهذه وأشباهها والرابعة من قلو والكاسعة ide العربية وهي تستعمل في الجامعة السورية . وأشباه القلي مواد عضوية آزوتية تكون قلوية وتنتج بالحوامض فتولد أملاحاً . || قلوبى = قلوبى Alcalin نسبة إلى القلو والقلي كقولك أربة قلوية وأملاح قلوية . || قلوبية Alcalinité خاصة المواد القلوية . || (ر ج) : قلوبية = قلوبية (E) Alkalinity (F) Alcalinité ابتعاد مقدار الرمز « PH » في محلول ما عن رقم الاعتدال « سبعة » إلى ما هو فوق ذلك الرقم .

شق (ط) : قلوبى (مقابل) (E) Alkaline . || شبه = قلوب = قلوب Alkaloid . || تقلي Alkalosis داء القلوية . || بيبة قلوية Alkalinuria . || قلوبيات Alkali . || تقلون الدم Alkalæmia زيادة قلوية الدم . مد : قلوبنة (F) Alcalinisation . مع (سر) : الأقاء (مقابل) (E) Alkalinisation . || تقلي Alkalization عملية تكوين القلوية القلوية . || قلوبية (Alkali or solonetz) . || الملحية Saline - a . || المتردئة = المنحطة Solod (soloth) .

قلبيربة (L) (callicarpa) (F) Callicarpe شم (زر) : من اليونانية بمعنى جملة الثمر لجمال ثمرها . جنس شجر للتزيين من فصيلة الشفويات . || أرجوانية (c. purpurea) (F) C. pourpre .

قمادين (E) Kamaditon

مص (ط) : كلمة مشتقة من الأصل اليوناني بمعنى

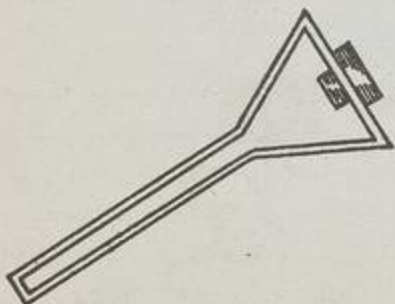

مبضع وهي آلة جراحية كانت تستخدم في جراحة العين .

برد الزبر بمعنى القطع في المعجات ولكنه ورد في كلام القدماء كابن البيطار « مادة قفر اليهود » وقسطا بن لوقا في كتاب الفلاحة اليونانية والغزال في نفع الطيب وغيرهم . فيفيد اقرار الزبارة الشائعة . || - البراعم Ébourgeonnement ازالة الفرانيسق والبراعم والأغصان العرضية الزائدة في الربيع والصيف . || - الشرعرات Épamprage ou Épamprement تقليم الفصينات الزائدة في الكرمة . || قلبية (F L) Macrostylis من اليونانية بمعنى كبيرة القلم الماعاً إلى قلم السعة الطويل والمرقق في رأسه . جنس جنبات للتزيين من السنابيات العطرة || - ملتحة (F) m. barbu (L) M. barbiger . مع (سر) : قلم (مقابل) (E) Cutting . شق (ط) : أقلة = استيطان (مقابل) (E) Acclimatization .

مد : القلم (مقابل) (F) Chancellerie . شي (ث) : قلم (مقابل) (E) Calame . || تقليم = تقضييب = تشذيب = بري = نحت = قامة = قد = خصر = حد السيف Taille . قلندرينية (L) (calandrinia) (F) Calandrinie شم (زر) : باسم نباتي سويسري . جنس زهر من الفصيلة الرجلية . || - خيبة (E) C. en ombelle (c. umbellata) . || - رشيفة (E) C. élégante (c. discolor) . || - كبيرة الزهر (E) C. à grandes fleurs (c. grandiflora) .

قلنس

مص (أح) : قلنسوة (E) Calyptra, cap تطلق على الغطاء الذي يغلف قمة الجذير النامية فيحيمها أثناء اختراقها التربة كما تغطي علبه (محفظة) الجراثيم في بعض الحزازيات . || (جغ) الـ الجليدية (القطب الجنوبي) Antarctic ice - cap مساحات شاسعة من الأرض يغطيها الثلج المتراكم عند القطب الجنوبي . || (أح) 'منشئ الـ Calyptrogen طبقة من الخلايا الإنشائية تختص بإنتاج القلنسوة . || مقلنس Calyprate ذو قلنسوة .

شم (زر) : قلنسوة (F) Bonnet ou réseau قسم صغير يتصل بالكرش من جهة وبأهم التلافيف من جهة ثانية .

شي (ث) : قلنسوة = تاج (مقابل) (E) Tiare .

قلاء

مص (ك) : القلي (E) Lye صودا الغسيل . || (ج. أقاء) = قلي Alkalis مواد كلوية تنوب في الماء فترفع نسبة أيونات الأيدروكسيد فيه فوق أيونات الأيدروجين كالصودا الكاوية . || قلثي Alkaline - to . || قلوبى Alkaline صفة لكل مادة لها خواص القلي . || تفاعل - A. reaction . || قلوباني (شبه قلوبى) Alkaloid قاعدة عضوية نيتروجينية من أصل نباتي ونادراً من أصل حيواني . || قلوبية Alkalinity اسم للحالة التي تنشأ عن وجود قلي . || - كاوية Caustic a . || الفللسبارات Alkali felspars . || قلوبيات الإرعوت (الإرجوت) (E) Alkaloids of Ergot . || التقليبة Alkalisation أن يجعل المرء

(L) album من الفصيلة الرطربية Zygomphylaceae نبات شجيري معمر ينمو في الأراضي الملحة شمالي أفريقية وسوريا (صورة عن بديفيان) وهو مفترش . فروعه قائمة متفرعة بانتظام ومغطاة بزغب دقيق وأوراقه متقابلة لحمية ومكونة من زوج من الوريقات مستطيلة أو اسطوانية طولها نحو ٤ إلى ٨ مليمترات . محمولة على عتق لحمي حبيك طوله من ٥ إلى ١٥ مم والنورة منفردة أو ابضية والأزهار ذات بتلات بيضاء اللون . الثمرة علبة غائرة التضلع ذات خمس ضلوع . قلبية الشكل مقلوبة أو مدورة . || (حض) القلمة (F) Plumier وعاء الأقلام . || (أح) الريش القلي (القواديم والحوافى معاً) Quill feathers (E) . || (جغ) إقليم طبيعي Natural region مساحة من سطح الأرض تتشابه في ظروفها الطبيعية ولها شخصيتها الطبيعية الخاصة . || (أج) إقليمية (political) Regionalism (science) .

شم (زر) إقليم (F) Climat المناخ عند العامة ويراد به إقليم موقع بقعة من الأرض وجوها ورياحها وأمطارها وحرارتها وترابها أي جملة أحوالها الجوية والجغرافية . في الكتب العربية القديمة استعملت كلمة إقليم لهذه المعاني . أما في معجمنا فقد اقتصر معناها على الناحية الجغرافية فهي تدل فيها على القطر والكوورة والضعق والرساق وهو ما نسميه اليوم منطقة : الكلمة الفرنسية تدل على الناحية الجوية والناحية الجغرافية جميعاً . وكلتا الكلمتين من Klima اليونانية بمعنى الميل أي ميل مكان ما من الأرض عن معدل النهار ثم استعملتا بمعنى المكاتب المائل . من المفيد تضمين كلمة إقليم معنى الحال الجوية أيضاً واشتقاق الأقلة والتأقم منها أي Acclimatation و Acclimatment . || (رج) الا - الصغير = المناخ - Microclimate (E) microclimat (F) في علم البيئة : إقليم المساحات الصغيرة الذي تجمله بعض الأسباب يختلف اختلافاً بيناً عن الإقليم العام . هو على الأخص الإقليم الذي يكون تحت ظلة نبات أو تحت ظلة ما أخرى ويكون مختلفاً مثلاً بدرجات الحرارة القصوى وبدرجات الرطوبة عن الإقليم الكائن خارج تلك الظلة . || (زر) : أقالم زراعية Climats agricoles (F) منها مثلاً أقالم الشام الزراعية وهي خمسة : إقليم القور والساحل والسهول الداخلية والجبال والصحراء . || إقليميات = علم الأقالم Climatologie . || (رج) : أقلمة = تأقم = Acclimatization (E) Acclimatation (F) تكييف النبات أو تكييفه بإقليم يختلف عن إقليمه الأول . || (زر) : تقلم = تقضييب = حطاب (F) Taille تشميل في لبنان وهي من أصل سرياني . قطع بعض أغصان الشجر والجنبه وفروعها كلياً أو جزئياً بغية تنظيم الأثمار وترييد الثمر وتشكيلها بالشكل المرغوب فيه . || - شجر التزيين بالشكل المرغوب فيه . T. des arbres d'ornement . || - الـ الثمر أو شجر الفواكه T. des arbres fruitiers . || - الكرم = تقنيب = زبارة T. de la vigne يسمى الزبارة في معظم أنحاء الشام . ولم

القميص . قمصت الروح انتقلت من جسد الى آخر .
شي (ث) : قميص = ستره (مقابل) Tunique



(F) . قميص = غلاف = تصويته = تصويره
Chemise . قمص الآلهة (هندية) Avatar
هبوط الآلهة .

شق (ط) : قميص = ممطف (مقابل) Jacket (E)
.. - الباطن Intima للوعاء الدموي .
جصي Plaster of Paris jacket .
قمص (ميتافيزيقية) Identification
.. - حيواني Zoanthropy حالة عقلية يمتد
فيها المريض انه انقلب حيواناً .

مص (اج) : قمص وجداني (مقابل) Empathy

قمط

مص (حض) : القمط (E) Clamping ربط
الأجزاء بعضها على بعض بمقايض ليحف الغراء .
قامطة Clamp أداة ربط الأجزاء بعضها مع بعض
مؤقتاً لشف الغراء .

قمطر

مص (مؤ) : قمطر (مقابل) Locker (E)
armoire (F) .

شي (ث) : قمطر = درج (مقابل) Casier (F)

قمع

مص (ك) : قمع (E) Funnel مخروط أجوف من



الزجاج أو غيره تمتد قمته على شكل أنبوية وهو
يستخدم عادة في الترشح أو في ملء زجاجة بسائل
.. (ط) قِمَع Infundibulum امتداد من سرير
المخ عند سطحه البطني . - الدماغ I. of the
brain . - الرئوي I. of the lungs .
- القلب I. of the heart also conus arteriosus
.. - الكلية I. of the kidney . - المهارة
I. of the cochlea . - المصفوي I. of the
ethmoid bone . (اج) قمعي Chōanoid
.. - الشكل Funnel-form = infundibuliform
ما كان شكله كالقمع متسع الفوهة ضيق القاعدة .
عضو - Infundibular organ مجموعة من خلايا
في قاع الحويصلة المحية في السيم شبت تركيبياً بقمع
الفقاريات . (مر) القمعة (الرمذ الزاوي)
Angular conjunctivitis للقمة فسرها المحمص
بأنها فساد في موق العين واحمرار ويمكن استعمالها

حولية (I. annuelle (I. annua) . - معمرة
Ménisper- . L. vivace (I. rediviva) .
me (menispermum) من اليونانية بمعنى بزة
القمر اشارة الى شكل بزورها . جنس نباتات
معتشات للترين من الفصيلة القمرية . قمريات
(F) Ménispermacées . فصيلة نباتية من ذوات
الفلقتين تشمل سم السمك والقمرية وغيرها .
شي (ث) : القمر (مقابل) Phébé . قمريسة



Lunette نافذة صغيرة في أعلى البناء .
Imposte نافذة ثابتة أو متحركة في الباب أو فوقه
ركيزة قوس الباب || قماري Cives مفردتها قمرية
وهي محذبات زجاجية في النوافذ القديمة .
مع (فض) : ما دون القمر (مقابل) Cislunar (E)
.. صاروخ قمري Moon rocket .
جر (فر) : قمري (مقابل) Lunaire (F) lunar
(E) . || شهر - Mois l. = l. month .

شق (ط) : قمير = هليل (مقابل) Lunula (E)

قمز

شم (زر) : قمير = كوميس Koumis ou koumys
(F) معربة . روسية من أصل مغولي . والأولى أي
قمز ذكرها ابن بطوطة وضبطها والثانية حديثة
التعريب . شراب من لبن الخيل المحتمر تستعمله
القبائل البدوية في أواسط آسيا .

قمش

مص (م) : قماش سنفرة = سفن Emery cloth
(E) قماش أحد وجيهه مجهز بجسيمات من مادة أشد
صلابة من الرمل مثل الكروبروندم ويستعمل لحك
المصنوعات المعدنية .

قمص

شم (زر) : قميص (F) Indusie ويعرب بعضهم
وهي من Indusium (L) أي القميص . غشاء في
ورق السراخس يكتنف الضامة Sore وهي مجموعة
من حاملات البسوغ . يكون القميص في السرخس
الذكر غشاء صغيراً كوكبياً الى بياض في الصفحة السفلى
من الورق .

كوش (فل) : قمص (F) i. (E) Identification
في علم النفس : القمص من المفاهيم العامة في عملية
تكون الأنا وهو يشير الى اعتناق الأنا بعض السمات
الحقيقية أو المتخيلة لشخص آخر . وعند فرويد
القمص نوعان : « قمص أولي » وهو يشير الى
رغبة الفرد اللاشعورية في التشبه بشخص آخر
وتشكيل إنيتة وفقاً لهذه الرغبة . و « قمص
ثانوي » يستلزم استبدال شعنة موضوع مرفوض
بموضوع آخر قد وجد داخل الأنا . - أو تناسخ
reincarnation, transmigration = ré.métem-
psychose قمص لبس القميص . قمصه ألبسه

قما

شم (زر) : قماء = قماءة (F) Nanisme خاصة
في بعض النباتات والحيوانات . هي أن تلبث صغيرة
تكثر هذه الخاصة في البلاد الفقيرة بكلثها أو الفقيرة
بالعناصر الغذائية في ترابها .

شق (ط) : قماءة (E) Cretinism . - مفردة
Sporadic c.

قمح

مص (ن) : القمح = الخنطة = البر = الغلة (عامة)
أهل مصر () . ثمار نباتات حولية معروفة من جنس
Triticum (L) من الفصيلة النجيلية Graminae
تزرع لحبوبها . وأهمها الأنواع الآتية وهي تقمع في
ثلاث مجاميع . الأولى : ذات الحبة الواحدة في
السنبلة ويتبعها القمح البري Triticum aegilo-
poides . القمح ذو الحبة الواحدة المزروع T.
monococcum . الثانية : ويتبعها القمح ذو
الحبتين في كل سنبلة T. dicoccoides . والقمح
ذو الحبتين المزروع ويسمى : العلس أو الحشاشكي
T. diocccum . القمح الصلد أو قمح المكرونة T.
durum . القمح الفارسي T. persicum . القمح
الخراساني T. orientale . القمح الهرمي T. pyra-
midale . القمح البولوني T. polonicum . القمح
المعجزة T. turgidum . الثالثة : مجموعة قمح الخبز
وتشمل القمح الهندي T. vulgare . قمح مكتظ
T. compactum . القمح الهندي القزم T. sphea-
rococcum . قمح سيلتا T. spelta . قمح ماخا
T. macha .

شق (ط) : قمحة (E) Grain وزن انكليزي .

قمر

مص (جغ) : قمر (E) Moon جرم سماوي صغير
يدور حول كوكب أكبر منه ويكون تابعا له ومنه
القمر التابع للأرض والأقمار التي تدور حول كواكب
المريخ والمشتري وزحل . (مر) - - مصدر
قمير Snow blindness . (جغ) أوجه -
Phases of the moon الأشكال التي يكون عليها
الجزء المضيء من القمر في ليالي الشهر القمري المختلفة
.. (قب) قمره (F) Cabine . (اق) القمامرة
(في البرصات) (F) Jeu (dans les bourses)
(E) gambling في لغة البرصة يعبر عن المتسامرة
بالمعاملات التي يقوم بها أشخاص لا تتوافر لديهم
معلومات فنية خاصة عن حالة السوق .

شم (زر) : قمرية (L) (F) Lunaire (F) (lunaria)



من Lune أي القمر اشارة الى شكل ثمرتها ولونها .
جنس زهر من الفصيلة الصليبية . - سنوية أو

و Kounoupida بقلة زراعية من الفصيلة الصليبية
تسمى الترنبيط في مصر والشام .

قنص

مص (ن): قنبعة (E) Flowering glume الورقة
السفل التي تخرج الزهرة من إبطها في نباتات الفصيلة
النجيلية .

قتيل

جر (فر): قنبلة = حوجلة (مقابل) (F) Bombe
Bomb (E) .



مص (جي): القنابل البركانية (E) Volcanic b.s
مواد نارية تقذف من البراكين ثم تتصلب في كتل
مختلفة الحجم تشبه القنابل .

قند

شم (زر): قنديد = باذق (F) Eau - de - vie
ترجموها بماء الحياة وربما سموها عرقاً . كل مسكر
شديد مطر يحصل من تقطير الثمار أو تقطير السوائل
المتخمرة كالخمر ونجير العنب والتفاح . يحتوي على
مقدار من الكحول يبلغ ٥٠ درجة أو أقل أو أكثر
ويستعمل للسكر .

قندس

شم (زر): قندس = بيدستر = بادستر (F) Castor



(F) كلها فارسية معربة . جنس حيوان من الفصيلة
القندسية ورتبة القواضم . مشهورة بفرائها . ||
قندسيات Castoridés فصيلة القندس من رتبة
القواضم .

قندل

شم (زر): قندول = دارشيمان = عود البرق
Calycotome (F L) المفردات . جاء القندول



في القاموس دون تشكيل داله . وهي مفتوحة بلغة
الشاميين . دار وشيمان من الفارسية وهي فيها
بغين معجمة . جنس جنسيات شاكفة صفر الأزهار
من الفصيلة القرنية تنبت في جبال الشام الغربية . ||
- شائك (L) (C. spinosa) (F) G. épineux
|| - وبر (C. villosa) (L) G. velu

جر (فر): قنديلة (F) Candela الوحدة القانونية
لشدة الأضاءة . وتسمى أيضاً: الشمعة الحديثة .

قنزع

شم (ث): قنزع (F) Chenille ريشة في قونس

القنابات حول قاعدة الخيمة أو الرؤيس . || قنَّيب



Involucelle تصغير قناب . || قنابة = قنَّابة
Bractée كل ورقة شذت في شكلها أو تركيبها أو
حجمها لوجودها على مقربة من الزهرة . ففي الخنطة
هي العصفة والعصيفة وفي النخل الكافور مجموعها
في فصيلة المركبات يسمى قناب . || قنَّابية =
أسطُرِّيَّة (F L) Ostrya من اليونانية الماعا الى
حراشف القناب . جنس شجر حرجي وتزييني من
الفصيلة البلوطية والقبيلة البندقية . || نبرية الورق
(F) O. à feuilles de charme . || مقنَّبة
Chênevière مزدراع القناب . || قنَّسيات - Canna
binacées الفصيلة القنبية . ويعملها بعضهم قبيبة
من الفصيلة القراصية .

شق (ط): قنّب هندي (مقابل) (E) Indian hemp

قنبر

شم (زر): قنبرة = قنزع (F) Aigrette بضم
القاف والزاي وفتحها وكسرهما . ج قنابر وقنازع .
ريش قائم مجتمع على رأس بعض الطيور . وهو زينة
لها . يقال ديك قنبراني ودجاجة قنبرانية Aigrette
ويجب أن يجعل من معاني القنبرة والقنزع خصلة
الشعر في بعض البزور والثمار كبزور الناردن
والطرخشقون .

شم (ث): قنبرة (مقابل) (F) Boulet . || -
قنزع Panache ريش في القبة للزينة . || -
Aigrette ريش لتزيين القبعات والحوذ .

قنبيط

مص (ن): القنبيط هو القرنبيط (عامه أهل مصر)
Brassica oleracea botrytis (L) من الفصيلة



الصليبية . نبات ينبت مجموعة الكرنب ثنائي الحول
يزرع في المناطق المعتدلة . ساقه اسطوانية سمكية
قصيرة . تحمل أوراقاً كبيرة لحمية ملساء مثل ورق
الكرنب متجمعة حول رأس كثيف طرفي مكون من
نورات كثيرة ذات أعناق قصيرة سمكية لحمية . من
الحضروات الشتوية المعروفة .

شم (زر): قنَّبيط (L) b. o. b. (F) Chou-fleur
القنبيط من اليونانية البيزنطية والحديثة Kônôpidi

Pre - c. = p. - في علم البيئة : الجماعة النباتية
التي في النمو التسلسلي تأتي مباشرة قبل جماعة القمة
الإقليمية . ويكون أو لا يكون في وسع الجماعة
الأولى أن تتخلل عن مكانها للجماعة الثانية وذلك على
حسب أحوال الموقع . || (زر): قمامة المدينة
Boues de ville.gadoues (F) فضلات المطابخ
وكناسة الشوارع يلتقطها عمال البلدية ويستعملها
البلاحون في تسميد أرضهم .

شم (ث): قِمة (مقابل) (F) Akmé . || -
ذروة Faite . || - البناء = تاج - Couronne-
ment . || قنَّقم Balustre (vase) aspersoir



شق (ط): قِمة الرئة (مقابل) (F) Apex pulmonis
(E) . || نبضة - A. beat . || - الرأس
Sinciput . || قنم الكولون Colostomy

قنّب

مص (ن): القنّب = الشاهدانج . يندق لحاؤه
وتصنع منه الحبال وهو (L) Cannabis sativa
من الفصيلة القنَّبية Cannabinaceae . || (ط)
- Marihuana نبات الخشيش المخدر . || (ح)



القنّاب (ج قنّب) (F) Ambulacrum . || قنَّابة
(E) Bract الورقة التي تخرج من إبطها الزهرة . ||
قنَّابية = قنابي Bracteate توصف بها الزهرة التي
تنشأ في إبط قنَّابة || الرجل - Ambulacral -
foot . || الأشواك - A. spines . || قنَّيبية
Bracteolate . || قنَّيبية (ج قنبيات) Bra-
cteole . || لا قنَّيبية = لا قنَّيبية Ebracteolate
وصف للزهرة إذا لم يكن على عنقها قنبيات . ||
لا قنابي = لا قنَّابية Ebracteate وصف للزهرة إذا
لم تنشأ في إبط قنَّابة .

شم (زر): قنّب (مقابل) (F) Fourreau . ||
- معروف أو شائع (F) Chanvre commun (L)
(Cannabis sativa) نبات سنوي زراعي
ليني من الفصيلة القنبية تكثر زراعته في الغوطة .
حبه يسمى الشهدانج والشاهدانج من الفارسية . القنّب
في الشام . والقنّب من اليونانية . || - هندي
(C. indica) (C. indien) يستخرج منه المخدر
المضر المعروف بالخشيش والخيشة . || سَوَقُ -
= عيدان - (F) Chenevotte . || قنّاب =
قنّاب Involucre الواحدة قنَّابة وقنَّابة . مجموع

البيضة أو الخوذة . Plumet . - - =
قنبرة Cocardie شارة كعرف الديك تجعل على
القبة . - - الخوذة Plumail
شق (ط) : قنزة = نتوء Crest = Cresta (E)
- - سنخية Alveolar c. - - سنن القنزعتين
Intercristal . - - مسافة - - L. distance

قنص

شي (ث) : قونس Frontal (F) جبهة الخوذة .
- - Le timbre أعلى البيضة . - - Cimier
عرف البيضة أو الخوذة .

قنص

مص (اح) : قانصة Gizzard (E) جزء عضلي
من المعدة يتم فيه جرش الغذاء وطحنه مشهورة في
الطيور التي تتغذى بالحبوب كالحمام والدجاج وقد
توجد في غيرها وبخاصة في الحيوانات التي يكون
غذاؤها صلباً كما في سمك البوري مثلاً .
كوش (فل) : قنص بان Chasse de pan (F)
بمجموع القواعد التجريبية التي يستخدمها ليكون في
اكتشاف الطبيعة قبل ان نصل الى فهمها او الى
تطبيق المنهج الاستقرائي . ويقصد من « بان » هنا
وهو كما نعرف إله الطبيعة والبراري والنباتات
والقنص عند اليونان ، يقصد به الطبيعة الكلية أو
الكون .

التفصل (F) Consul

مص (ق) : القائم بأعمال احدى القنصليات في
دائرة اختصاص اقليمي معين . - - العام C.
général الذي تعهد اليه دولته بالاشراف على جميع
قنصلياتها في دولة أخرى .

قنطر

مص (كم) : قنطرة (E) Bridge لفظ يطلق على
مجموعة على غنط قنطرة ويتستون تستعمل لقياس
المقاومات وبعض المقارير الكهربائية الأخرى .
(جغ) - - طبيعية Natural b. قوس طبيعي من
الصخر يصل ما بين ضفتي الوادي . - - (كم) -
ويتستون Wheatstone b. مجموعة من أربع
مقاومات احداها مجهزة المقدار توصل بطريقة خاصة
في دائرة كهربائية تشمل بطارية وجلفانومتر
وتستعمل لايجاد قيمة هذه المقاومة المجهولة .
- - B. balance الحالة التي تكون عليها القنطرة
موصلة بحيث لا يمر تيار ما في الجلفانومتر أو في
الجهاز الكاشف الذي يقوم مقامه .

شي (ث) : قنطرة = تقويس (مقابل) Cintrage

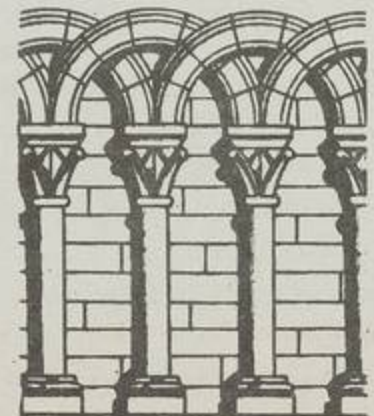

قنق

(F) . - - الماء Aqueduc . - - قناطر Viaduc
جسر على قناطر || قنطور = قنطورس Centaure
شخص خرافي من الأساطير الاغريقية له من الرجل
رأسه وجذعه ومن الفرس منتها وقوائمها .
شم (زر) : قنطار Quintal الفرنسية من كلمة
لاتينية القرون الوسطى . وهذه الكلمة من العربية .
والقنطار المترى مائة كيلوغرام والدمشقي ٢٥٦ كيلو
غراماً أي مائة رطل دمشقي والمصري ٤٤ كيلو
غراماً و ٩٢٨ في الألف من الكيلوغرام أي نحو ٤٥
كيلوغراماً .

مع (سز) : قناطر (مقابل) Culverts (E)

قنطريون (L) (centaurea) (F) Centaurée

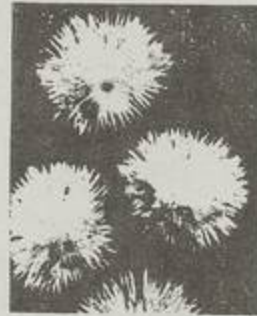
شم (زر) : جنس نبات من فصيلة المركبات
الأنبوبية الزهر فيه أنواع تزرع زهرها وفيه أنواع

برية كثيرة بعضها يؤكل ورقه ويسمى المرار « المر
بالعامية » مثل C. calcitrapa (L) . والشركان
C. scoparia . والشركان صحيحة جعلها شونيفرت
مقابل هذا النوع . وفي الطبعة الثانية من كتاب
بوست ٥٧ نوعاً برياً . وضبط ابن البيطار المرار براه
مشددة . تطلق المرار والمرير أيضاً على
Zolliko- C. de baby- . - - بابلي - - C. feria angustifolia
(L) (C. babylonica) (F) lone - - جبلي
- - C. des montagnes (c. montana) - -
شرقي C. d'Orient (c. orientalis) - -
عريان البزور C. à graines nues (c. gymno-
carpa) . - - عطري C. odorante (c.
amberboa) . - - عنبري C. bleuet des
jardins. bluet (c. cyanus) . وسماء
أحد ندى العنبر . وهو مبذول ينبت برياً في حقول
الحبوب وله زهر أصماليوني « أزرق سماوي » جميل
- - قيصري C. impériale (c. imperialis)
- - كبير عرطب C. grande (c. centau-
rium) . - - الرؤوس C. à grosses têtes
(c. macrocephala) . - - لؤلؤي C. de
marguerite (c. margaritæ) . - - مسكي
C. ambrette ou musquée (c. moschata)
- - مضغوط أو مرقق C. déprimée (c.
depressa) . - - صفيح Erythrée centauree.
(c. erythræa centauryum) petite c.
عشي من الفصيلة الجنطيانية ينبت برياً . يستعمل في
الطب طارداً للدود .

قنطريديون (L) Centauridium

شم (زر) : جنس زهر من الفصيلة المركبة .

مص (ط) : قناع (مقابل) Mask (E) . - -
البركنسوني Parkinsonian m. شكل الوجه
الثابت في مرض الشلل الرعاشي . - - جارتنر
Gartner's m. يستعمل للتخدير المفتوح . - - (فل)
إقناع Persuasion حمل المرء على اعتناق رأي
للمعمل به . - - اقتناع (F E) Conviction إذعان
نفسى لما نجده من أدلة ويسمح بقدر من الرجحان
والاحتمال يميزه من اليقين . ويستند الى أسباب
فكرية يتميز بها عن الاعتقاد الذي قد يكون مجرد
قبول أو نتيجة بواعث عملية أو شخصية .

شم (زر) : قناع Masque (F) ج أقناع وأقنعة .
يستعمله النحالون اتقاء لسع النحل . - - مُقنعة =
ميمولوس (L) (mimulus) (F) Mimule من
اليونانية بمعنى المضحك اشارة الى تويحها الذي يشبه
قناع ممثلي الروايات المضحكة . جنس زهر من
الفصيلة الحنازيرية . - - أرجوانية M. écarlate
(m. cardinalis) . - - حمراء M. rougeâtre
(m. rubinus) . - - صفراء M. jaune ou
(m. luteus) . - - مرقطة أو كبيرة
M. maculé ou à grandes fleurs (m.
speciosus) . - - مسكية M. musqué
(m. moschatus) . - - نحاسية M. cuivre
(m. cupreus) . - - هجينة M. cuivre hybride
(m. cupreus hybridus) .

شي (ث) : قناع الخوذة Ventail, ventaille (F)
- - ساخر Mascaron تزين به الأبواب واغلاق

المقود ومسابل سبل الماء . - - الصقر = زيف
Chaperon طنف يقي الحائط وقع المطر . - -
العينين Loup . - - الفرس = تحريف = شدف



في النحت والتجارة . - - المجدومين
Chanfrein في النحت والتجارة . - -
Barbute de lépreux قناع حديدي له ثقبان كان
المصابون بالجذام يكرهون على لبسه .
شق (ط) : قناع باركنسون Parkinson's mask
- - جراحي Surgeon's m.

قنف

مص (اح) : أنف = قنفاء Decurrent (E)
وصف به عادة الأوراق اذا كانت قاعدتها تمتد على

البحري والقانون الدولي الخاص البحري. - العام
D. m. public ينظم القانون الدولي العام البحري
والقانون الاداري البحري والقانون الجنائي البحري.
- البشرية أو - الأمم = - الدولي العام =
- الشعوب D. des gens ; d. international
(jus gentium) public . - بلد الأصل
Loi du pays d'origine قانون الدولة التي
أخرجت الفكرة الأدبية أو الفنية لأول مرة في
إقليمها . - بلد الوصول - L. du p. de destina-
tion قانون البلد المصدر اليه البضاعة . -
التجاري البحري Droit commercial maritime
مجموع القواعد التي تنظم التجارة البحرية . -
تحقيق الجنايات D. d'instruction criminelle .
- الجنائي D. criminel . - البحري
D. pénal maritime قانون يحدد الجرائم المتعلقة
بالملاحة البحرية وعقوباتها للجرائم التي يرتكبها
رجال السفينة متعلقة بوظائفهم والجرائم المقررة في
قانون تسجيل السفن . - الخاص D. privé (jus
privatum) . - الدستوري D. constitu-
tionnel . - الدولي الخاص D. international
privé الفرع من القانون الداخلي الذي يحدد جنسية
الأشخاص التابعين للدولة وموطنهم ومركز الأجانب
فيها ويبين الحلول الواجبة الاتباع في مسائل التنازع
الدولي للقوانين وللأختصاص القضائي . -
البحري D. i. p. maritime مجموعة القواعد التي
تبين الحلول الواجبة الاتباع في التنازع بين التشريعات
البحرية المختلفة في حالة وجود علاقة قانونية ذات
عنصر أجنبي . - العام D. i. - العام
public m. مجموعة المبادئ التي تبين الحلول لفض
الخلافات التي تنشأ بين الدول بصدد الملاحة البحرية
كالقواعد المتعلقة بحرية الملاحة وقواعد السير في
البحار والمياه الإقليمية والحصار البحري وغيرها .
- الشخصي La loi personnelle قانون
الدولة التي يرتبط بها الشخص بحسبه أو قانون
الدولة التي يوجد موطن الشخص في إقليمها .
- الطبيعي Droit naturel (jus naturale) .
- العام D. public (J. publicum) . -
العقوبات D. pénal . - العلاقة (Lex
causae) يحكم الجانب الموضوعي في العلاقة
القانونية وذلك بالمقابلة للقانون الذي يحكم أهلية
الطرف فيها والقانون الذي يحكم الجانب الشكلي
منها . - العلم Loi du pavillon قانون
البلد الذي قيدت فيه السفينة أو الطائرة وحملت
بناء على هذا القيد علمه . - السفينة L. du
p. de navrie قانون الدولة التي تتبع السفينة
جنسيتها ويرجع الى هذا القانون عادة في بيان
القانون الواجب التطبيق في أحوال كثيرة إذا تعلق
الأمر باستغلال السفينة وكانت العلاقة القانونية محل
التنازع ذات عنصر أجنبي . - غير المدون
Droit non écrit (jus non scriptum) .
القاضي (Lex fori) قانون الدولة التي يباشر
القاضي ولاية القضاء باسمها . - المالي Droit
financier . - المحلي La loi locale قانون محل

جنس حيوانات استرالية من فصيلة طوال الأرجل أو
قل القنقريات ومن رتبة الجرايبات لها أرجل طوال
وأيد قصار .

قنن

كوش (فل) : أقنوم Hypostasis (E) hypostase
(F) الأقنوم بالنون في اللغة الأصل وجمعه أقانيم. وفي
اللاهوت المسيحي الأقانيم ثلاث الأب والابن والروح
القدس .

قن

كوش (فل) : قانون أو قاعدة Canon (E F)
(١) هذا اللفظ مأخوذ عن اليونانية بمعنى مقياس .
وقد أطلقه الإبيقوريون على القاعدة المنطقية التي يحجب
أن تؤدى الى بلوغ الحقيقة . (٢) اللفظ الفرنسي C.
مرادف لكلمة norme أي قاعدة . (٣) أطلق مل
هذا الاصطلاح على مناهجه الحمسة . (٤) عند كانط
هذا الاصطلاح يفيد مجموع المبادئ التي تتخذ كأساس
للمعرفة .

مص (اج) : قانون (مقابل) Law (E) .
(فن) - Kanson . (ق) - Loi (F) .
(مؤ) - (مدونة) Code (F E) . (فل) -
أو مبدأ التمويض Loi ou principe de com-
pensation (F) (أ) تسمية قليلة الاستعمال لقانون
الأعداد الكبرى الذي ينتهي دائماً الى اظهار تأثير
الأسباب المطردة والدائمة والاقبال من شأن الأسباب
غير المطردة والعرضية. (ب) يطلق أيضاً على تضامن
جميع المؤثرات الخاصة داخل الكون . « يسيطر
على العالم قانون عجيب هو قانون التمويض العام
ويتجلى هذا القانون في حتمية الظواهر وانسجام
العالم » . - (قاعدة) canon (F) c. (E) (١)
مقياس مادي في الأصل يتخذ نموذجاً يقاس عليه أو
يعمل به ثم أطلق على كل ما يقدر به فكراً أو
روحياً ومنه القوانين العلمية والأخلاقية والوضعية .
(٢) كتاب في الطب لابن سينا . - كنسي
(law) = c. (droit) . مجموعة من القرارات
الكنسية الخاصة بالعقيدة أو العبادة . - (ق) -
الإرادة أو - المقدم La loi d'autonomie ou la
(F) l. du contrat القانون الذي يختاره المتعاقدان
ليحكم الجانب الموضوعي في العقد في نطاق التصرفات المالية
Droit administratif البحري . - الإقليمي L. terri-
toriale القانون الذي يحكم جميع الأشخاص والأشياء
والوقائع القانونية في إقليم الدولة ولا يحكم شخصاً أو
شيئاً أو واقعة خارج إقليم الدولة . - الأموال
L. réelle يكون موضوعه المال ويسمى أيضاً
القانون العيني . - البحري Droit ma:itime
مجموع القواعد التي تنظم الملاحة البحرية . -
الخاص D. m. privé ينظم القانون التجاري

الساق الى أسفل وملصقة بها ومكونة شبه جناحين
للساق .

قنفذ

شم (زر) : 'قنفذ آذن Hérisson à longues
(L) (F) oreilles (L) (F) .
- أوربي H. commun (erinaceus europeus)



نوع من القنفاذ. من الفصيلة القنفذية ورتبة الحشريات
أي آكلات الحشرات . - البحر H. de mer



(diodon) سمك من الفصيلة الفقية - Tétrodon
(F) tidés ورتبة ملحومات الفكوك . - قنفذيات
البحر Échinides ou oursins طائفة حيوانات
شاذة بحرية من شعبة الشوكيات . - قنفذية =
أخينوس (L) (F) Échinops (F) .
جنس نباتات شاذة من الفصيلة المركبة الأنوبية
الزهر تزرع بعض أنواعها زهرها . - أسمانجونية
الرأس É. boule azurée (e. ritro) . -
كروية الرأس = رعني الإبل É. à tête ronde (e.
sphærocephalus) شوك الجمال . مرعاويلا .
صبار قنفذي = أخينوكتوس Échinocactus
(L) جنس نباتات شاذة لحمية للترين من فصيلة
الصباريات .

مص (اج) : 'قنفذ الماء (مقابل) Sea urchin
(F) . (جي) القنفذيات المنتظمة Regular
(regularia) (F) echinoids القنفذيات ذات
الدركات المستديرة المنتظمة الشكل والتي تتميز
بوجود الحوران في مركز الجهاز القمي والحطم في
مركز السطح السفلي . - غير Irregular
(irregularia) echinoids القنفذيات ذات
الدركات التي تتخذ أشكالاً غير دائرية في العادة
فتكون بشكل القلب أو غير منتظمة تماماً وتتميز
بمخروج الحوران من الجهاز القمي وانتقال الحطم من
مركز السطح السفلي للدقة نحو الأمام .

قنن (F) (macro- Kangaroo ou kangourou
(L) pus) .



شم (زر): معربة . لفظه استرالية اقتبسها المواديون

بعضى أن أدوار النمو التي تكون تاريخ حياة الفرد هي نسخ من تاريخ تطور حياة السلالة في أثناء تاريخها الجيولوجي . والنص المختصر للقانون في كتب علم الحفريات هو (تاريخ أدوار نمو الفرد إعادة للتاريخ السلفي للسلالة) . || (ط) - كولس I. Colles' هو أن الطفل المصاب بالزهري (السفلس) الوراثي ولم تظهر أعراض المرض على أمه لا يمدي أمه . || (تا) - الكثرة = العدد الأكبر Loi des grands nombres (F) هو أن العبرة في حساب الاحتمالات بالأسباب العادية لتتحقق الخطر . لا بالطوارئ التي تؤدي الى زيادة نسبة وقوع الخطر أو نقصها ، كلما كثرت الحالات التي يمكن تحقق الخطر فيها ، تعارضت طوارئ زيادة الاحتمال وطوارئ نقصه فضاء أثرها وأصبح حساب الاحتمالات أقرب الى الواقع . || (مؤ) - تأسيس Constituent act (E) Acte Constitutif (F) . || (تا) - التوبة Penitance . || مجموعة ال - المدني (L) Corpus juris Civilis اسم أطلق في لعصور الوسطى على المؤلفات الأربعة التي وضعت في عهد جستنيان تمييزاً لها عن مجموعة القانون الكنسي . || (اج) تعديل - Amendment (E) . || حكم - Rule of law . || مشروع - Bill . || (ق) إقليمية - Territorialité de loi (F) كون سلطان القانون لا يتجاوز حدود اقليم الدولة . || امتداد - Extraterritorialité de loi كون سلطان القانون يمكنه أن يتجاوز حدود اقليم الدولة . || بقوة ال - De plein droit . || خرق - Violation de la loi . || رجل - Juriste . || سكوت ال - Silence de la loi . || شخصية - Personnalité de la loi كون القانون يحكم الشخص . || عينية - Réalité de la loi كون القانون يحكم المال . || قصور - Insuffisance de la loi . || القوانين الحاقمة L. impératives . || المرخصة L. facultatives . || الناقصة L. imparfaites . || (تا) القوانين L. المقصود هنا القواعد المعمول بها فيما يتعلق بشؤون الري والأراضي توطئة لتوزيعها على الفلاحين . || بيت المقدس Assises of Jerusalem (E) المقصود السجلات التي اشتملت على ما كان معروفاً بين الفرنج في الشرق من قوانين تتعلق بالنظم الاقطاعية واختصاص المحاكم فضلاً عن القوانين التي كان يخضع لها السكان في مملكة بيت المقدس . || (هـ) - الأسس Laws of indices تربط أسس الحدود المتشابهة في حالات الضرب والقسمة والرفع الى القوى فمثلاً : $10^3 \times 10^5 = 10^8$. || (ق) قانوني (F) Légal . || التكيف ال - La qualification légale du contrat . || كل - Universalité juridique (universum jus) . || رابطة قانونية Rapport de droit . || العلاقة ال - Lien du droit رابطة بين شخص وآخر تحكمها قاعدة قانونية . وللعلاقة القانونية عناصر ثلاثة هي : الأشخاص والسبب والموضوع . مثال ذلك علاقة البيع :

القانون يظهر سريعاً في الزراعة . || - - -
المنفعة L. de l'utilité d. = L. of d. utility
يقرر أنه كلما زادت الكميات التي تستهلك من سلعة قلت الحاجة الى وحدات اضافية منها . || -
جريشام L. Gresham = G's l. يقرر أن النقود الرديئة تطرد النقود الجيدة من التداول . || (اح)
- إداري Administrative l. (E) . || - تجاري
Commercial L. . || - التكميب Cube l. .
|| (ك) - أنشتين للتكافؤ الكيميائي الضوئي Einstein's l. of photochemical equivalence
يربط العلاقة بين التفاعلات الكيميائية بتأثير الطاقة الضوئية . || - بقاء الطاقة (الكتلة) L. of conservation of energy (of mass)
ينص على عدم فناء الطاقة أو المادة . || - بلا جند Blagden's l. ينص على انخفاض درجة تجمد المذيب متناسب طردياً مع درجة تركيز المذاب . || -
التوزيع Partition l. بنظم عملية توزيع مادة أو أيونات بين وسطين سائلين لا يذوب أحدهما في الآخر . || - التوزيع Distribution l. يربط توزيع مادة بين طورين Phases l. (هـ) - التبادل Commutative l. إمكان تغيير ترتيب حدود الجمع والطرح أو الضرب والقسمة في أي مقدار جبري دون أن تتغير قيمته فمثلاً
$$+ + - - = - - + +$$

$$\text{وهكذا } \frac{a}{b} = \frac{1}{\frac{b}{a}} = \frac{1}{\frac{1}{a} \times b}$$

|| - الترتيب Associative l. إمكان تجميع أي مقدار جبري بأي طريقة كانت . || - التوزيع Distributive l. إمكان توزيع عمليات الضرب والقسمة على عمليات الجمع والطرح فمثلاً (ا - ب) . (ج - د) = (ج - د) ا - ب + ج - د

$$\frac{a+b}{c} = \frac{a}{c} + \frac{b}{c}$$

|| (جغ) - بيزبولوت Buys Ballot's l. قانون وضعه بيزبولوت في سنة ١٨٥٧ ، يقضي بأنك اذا استدبرت الرياح في نصف الكرة الشمالي ، فان الضغط الجوي على يسارك يكون أقل منه على يمينك ، والعكس في نصف الكرة الجنوبي . || - فيرل Ferrel's l. قانون طبيعي ينسب الى مكتشفه فيرل ينحرف بمقتضاه كل جسم متحرك في نصف الكرة الشمالي الى بين اتجاهه ويحدث عكس ذلك في نصف الكرة الجنوبي بسبب دوران الأرض . || (جي) - الاتصال L. of continuity يقول بأن كل راسب صخري في أثناء ترسبه في ظروفه العادية في الاتجاهين الأفقي والرأسي ، إما أن يظل محتفظاً بخواصه التكوينية وإما أن يتغير بالتدرج بطريقة تقدمية اضطرارية . || - النشوء الحيوي = قاعدة الإعادة = (- التناسخ) Palingenesis, Biogenetic l. (Principle of Recapitulation) ينص على أن تاريخ أدوار نمو الفرد هو تمثيل أو إعادة موجزة للتاريخ السلفي للسلالة التي ينتمي اليها

التصرف أو قانون محل العمل المادي . وقانون محل التصرف هو قانون الدولة التي أبرم التصرف في إقليمها . وقانون محل العمل المادي سواء أكان مشروعاً أم غير مشروع ، هو قانون الدولة التي وقع العمل في إقليمها . || - محل التصرف (Lex loci actus) قانون الدولة التي أبرم التصرف في إقليمها . || - التنفيذ (L. l. solutionis) قانون الدولة التي يتعين تنفيذ العقد في إقليمها . || - - -
العقد (L. l. contractus) قانون الدولة التي أبرم العقد في إقليمها . || - العمل غير المشروع (L. l. delicti) قانون الدولة التي وقع العمل غير المشروع في إقليمها . || - المدني (Droit civil) المدون (D. écrit) . || - المدون (D. écrit) . || - المرافعات المدنية والتجارية (D. de procédure civile et commerciale) . || - تمتد Loi extraterritoriale يحكم الأشخاص أو الأشياء أو الرقائع القانونية ولو كانت خارج إقليم الدولة . (ملاحظة) : تقسم القوانين الى اقليمية وممتدة هو تقسيم يرد على القوانين من حيث مجال تطبيقها المكاني . || - المواطن L. de domicile الذي يكون موطن الشخص في إقليمها . || - موقع المال (Lex rei sitae) قانون الدولة التي يوجد المال في إقليمها . || - ال - الوضعي Droit positif . || - الوطني Loi nationale قانون الدولة التي ينتمي اليها الشخص يمينته . || (اق) - الأجور الفولاذي Loi d'airain des salaires (F) Iron law of wages (E) حاصله أن أجر العامل غير متجاوز عادة أدنى حد لعيش الكفاف . || - الاحتمالات L. de probabilité = L. of probabilities يبين نسبة الحوادث التي ينتظر أن تحصل في أغلب الأحوال اذا توافرت شروط خاصة . || - ازدياد الغلة L. du rendement croissant = L. of increasing returns = يقرر أن الزيادة في العمل والرمال المستخدمين في الصناعة تؤدي الى زيادة الناتج بنسبة أكبر من زيادة النفقة . || - الاستبدال أو الاستماعة Principe de substitution = L. of s. قد يستعاض عن سلعة بأخرى تؤدي الفرض نفسه . || - إشباع الحاجات Loi de satiété des besoins = L. of satiable wants يقرر أنه متى حصل الانسان على كمية معينة من سلعة ما قلت حاجته الى وحدات إضافية . || - اقتصادي L. économique = e. mic l. علاقة ثابتة بين ظواهر معينة تستمر بتحقيق شروط خاصة . || - التصريف L. des débouchés = l. of markets يقرر أن المنتجات تستبدل بالمنتجات وأن النقود ليست الا واسطة فحسب وينسب هذا القانون الى الاقتصادي الفرنسي ساي . || - تناقص الغلة L. du rendement décroissant = L. of diminishing returns حاصله أن الزيادة في العمل والرمال لا يترتب عليها زيادة مناسبة في الناتج ما لم يكن هناك تقدم في فن الانتاج . وأثر هذا

Ductus deferens ينتقل فيها المنى من الخصية الى الحويصة المنوية أو ما أشبه . || (ط) -
الاتصال Canalis reuniens تصل الكيسين بالقوقمة في الأذن الداخلية . || - الأنفية Nasal duct قناة تحمل السائل الدموي من الكيس الدموي للأنف . || - بين الصلبة المشيمية Canal sclero-tico-choroidal . || - الحزونية Spiral c. هي بالأذن الداخلية . || - الدائرة Ring c. || - الزجاجية = Hyaloid c. = قناة 'كلوكيه Cloquet's c. = قناة وسط الجسم الزجاجي بالعين . || - شلم Schlemm's c. قناة بزواية الحزانة الأمامية العين عند الاتصال القرني الصلبي . || - العصب البصري Optic c. - الغذائية Alimentary c. - المعدة المعوية Gastro-intestinal c. || - الناقة Vas deferens = المييل الناقل = ductus d. متصل ببربخ الحصى وتنتقل الحيوانات المنوية الى المبال . || - هافرس Haversian canal قناة مجهرية بوحدة تكون العظم المصمت المساة وحدة هافرس . || - هررنج Hering's c. قناة بالكبد تصل ما بين القنات والمسايل الصفراوية . || - هنتغر المقتربة Adductor (Hunteri) c. أخذود بين المنشأ الوترى للعضة الوسيمة المتوسطة وبين اندغامات العضلات المقربة القصيرة والطويلة والعظمى . يتحول الى قناة بتفطية عضلة الحياط له وفيه تجري أوعية الفخذ . || - هيجيه Higuier canalis قناة في الشق الجلاييري على مقربة من حافته الخلفية ينفذ فيها الحبل الطلي من الجمجمة . || - الوسطى للزجاجية (- كلوكيه) Hyaloid canal, Cloquet's c. Central c. of vitreous . || (بك) من غير طريق - الهضمية Parenteral . || (اح) قنوات بليني Bellini's ducts القنوات التي تقع على قمة حلمات الكلية وهي تتكون من ثلاثي القنات الجمجمة . || - هافرس Haversian canals ممرات تمتد فيها الأوعية الدموية والأعصاب وتفرغ داخل العظم وتصل بسطحه ونخاعه . || (جي) - الساحة Inhalent c. (Incurrent) قنوات في جدران المثقات تفتح من خارج الجدار الى التجاويف والقنوات التي بداخله ويدخل الماء في خلالها بسبب السحب الذي تحدثه الخلايا السوطية المطوقة في داخل التجويف جنيب المدي . || - الطاردة Exhalent (Excurrent) c. قنوات في جدران المثقات تصل بين التجاويف الداخلية فيها وبين التجويف جنيب الميدي . || (حض) - التوصيل Conduits (E) Conduites (F) ممرات في جهاز التكييف لدخول الهواء وخروجه . || (ط) - فولكمان Volkmann's canals قنوات بالعظم المصمت توصل بين قنوات هافرس . || - نصف الدائرية Semicircular c. قنوات ثلاث بمقدم التيه في الأذن الداخلية . || (اح) - قنينة (ج قنيسات) Canaliculus, canaliculi . || - Ductule تصفير قناة . || (ط) - Tubule . || قنات العظم Canalicules

sinuous c. || - الزيمان لسودي فاجان L. de déplacement de soddy fajans = S. - F. displacement l. || - السلم الكيميائي L. de l'échelle chimique des poids atomiques = l. of chemical scale of L. de Snell = سنل . || - a.ic weights L. générale des gaz = General gas l. || - كوسيل سمرفيلد S.'s l. || - الغازات العام Loi de déplacement (قانون التناوب) de kossel-Sommerfeld (l. de l'alternance) = k - s. displacement l. (alternation l.) || - كولومب للاقطاب المغناطيسية L. de Coulomb pour les pôles magnétiques || - للشحنات الكهربية L. de Coulomb pour les charges électriques = C.'s l. for el.ic ch. || - فيعمل الكتلة L. de l'action de masse = mass a. l. || - قوانين الأسس L. des indices = l. of i. || - الانعكاس L. de réflexion = l. of re. || - التبريد L. de refroidissement = Cooling l. || - الحركة L. du mouvement = l. of motion || - فرادي للتفليل الكهربائي L. de l'électrolyse de Faraday = F.'s l. of el.sis. || - شي (ث) : قانوني = شرعي = كنسي (مقابل) Canonal (F) . || - = = = صحيح (مقابل) Canonique . || - قنينة لاجين Bouteille = lagène . || - قنيني الشكل Lagéniforme . || - مد : قانون منع الحمر (مقابل) Prohibition (E) || - قوانين الطبيعة L. Laws of nature . || - المؤثرة العامة الفرعية Regulations . || - المؤثرة العامة Regulativé laws . || - شق (ط) : قانون مندل (في الوراثة) (مقابل) Mendel's l. . || - يونغ Young's Rule . || - مع (تب) : تنفيذ القانون = تطبيق Enforce the law .

قنا

مص (ن) : القننو Fruit bunch, Also inflorescence (E) المذوق والكبابة والجمع قنوان وهو بمنزلة المنقود من الكرم وهو السباطة (عند عامة أهل مصر) . || (جنج) قناة = ترعة Canal (أ) خليج يحفر للملاحة (قناة) (ب) خليج يحفر للري (ترعة) . || (ط) - = = = مجرى Aqueductus . || (اح) - = = = وعاء ينقل إفرازاً ما . || - أريية Inguinal Canal قناة بين البطن والصفن تمر فيها الحصى . || - تناسلية معوية Genitointestinal c. مجرى يتد من مكان البيض في بعض المفلطحات الى فرع الأمعاء الأيمن . || - الدافقة Ductus ejaculatorius (L) Ejaculatory duct (E) يتدفق منها المنى في عضو الذكر الى الخارج . || - - - - - Vas Deferens . || - غذائية Enteric canal = Alimentary canal || - الناقة

الأشخاص فيها هما البائع والمشتري . والسبب هو عقد البيع والمبيع هو الموضوع . || - || - || الأجنبية R: étranger أو - - - المختلطة R. mixte يكون عنصر أو أكثر من عناصرها واقماً خارج اقليم الدولة أو التي يكون أحد أشخاصها على الأقل أجنبياً وإن تجمعت عناصرها في اقليم الدولة . وهذه العلاقة هي التي تثير مشكلة تنازع القوانين . || - || الوطنية R. national (de droit) التي تتجمع عناصرها في اقليم الدولة ولا يكون أي شخص من أشخاص هذه العلاقة أجنبياً . وهذه العلاقة لا تثير مشكلة تنازع القوانين || - || المبادئ العامة Les principes généraux de d. || (مؤ) طلب فتوى - To request a legal opinion (E) Demander A L. - || مسألة un avis juridique (F) || (اج) issue = Question (difficulté) z. || - القننة Rostellum (E) دائرة من الشويكات تبرز من رأس الدودة في بعض الشريطات . || - القننة Vertex المنطقة الواقعة خلف الجبهة مباشرة بين العينين المركبتين في الحشرات . || (ك) قنينة كليزن Claisen flask قنينة ذات رقتين تستخدم في تقطير السوائل . || القننات = الجرايات Rationnement (F) Rationing (E) يحدد ما يستهلكه كل فرد من بعض السلع . || شم (زر) = قانون الحراج أو الأجرار Code forestier (F) يبحث في أشكال الحراج وملكيته وصيانتها واستغلالها ومعاينة المعتدين عليها . || - الزراعة C. rural يشمل قانون الأراضي والقوانين المتعلقة بالمياه والمواشي وغيرها . || - العرض والطلب Loi de l'Offre et de la demande من أمجات الاقتصاد السياسي . || قوانين زراعية = شرائع Législation rurale جهة القوانين والمراسم والأنظمة والتعليمات المتعلقة بالزراعة . || قننة Ferula galbaniflua (L) نبات طبي من الفصيلة الحميمية يستخرج منه صمغ يسمى البارزد Galbanum يستعمل في الطب . || جر (فر) : قانون بقاء الطاقة Loi de la conservation de l'énergie = Law of c. of e.gy . || - كمية الحركة L. de la c. de quantité de mouvement = l. of c. q. ty of m. || - المادة L. de la c. de la matière = l. of c. of the matie . || - التبادل L. de co. || - التحويل mmutation = Commutative l. || - التحليل الكمي L. quantitative d'électrolyse = الكمي L. des el.sis || - التربيع العكسي Q. l. of el.sis || - carrés inverses = I. squares l. || - L. d'association = Associative l. || - التناقل العام أو التجاذب L. de l'attraction universelle = law of universal L. des courants الزلوية || - التيارات الزلوية L. des courants angulaires = l. of angular curenents || - التيارات المتفرجة des c. sinueux = l. of

— — مقعرة A. en doucine . — — مسطحة



A. surhaussé — — مشرعة
A. déprimé — — مقعرة الطرفين
A. aplati — — مفلطحة
A. formeret — — مقوصرة
A. infléchi — —
A. brisé — — مكسورة
A. — — منخفضة

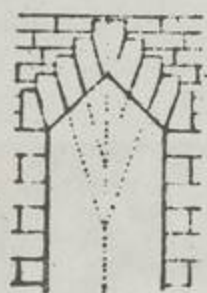

A. en anse — — نصف اهليلجية



A. de panier — — زاوية الرأس



— — الشعلة أو اللهب A. flamboyant . — —



الكمان Archet . — — النصر Arc de triomphe
التصاق قوسين متضادين Accolade التصاق
مكوس . — — مقوس Arqué محني كالتوس . — —

— — بيضوية A. en lancette . — — بيضبة

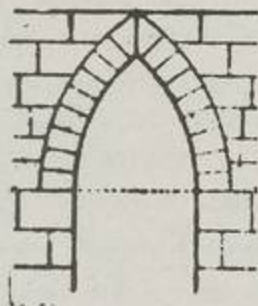

A. tudor — — مسطحة
— — ثامة = نصف دائرية



A. en plein cintre — — ثلاثية الفصوص

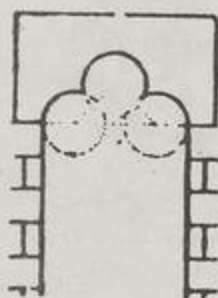

الحنيات A. trilobé — — حدوية
outrépassé من حدوة الفرس . — — حدوية
Arc en Fer à cheval قوس على شكل نعل
الفرس تمتاز بها العقود الاسلامية . — — خماسية الفصوص

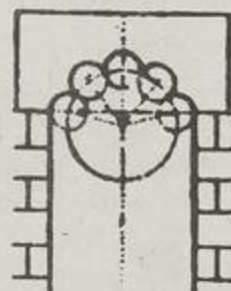

A. quintilobé — — زوراء
A. rampant — —
A. lancéolé — — سينانية
A. en — — ضامة
A. accolade — — قوطية
A. polylobé — — متعددة الفصوص = الحنيات
A. zigzagué — — منترحة
A. triangulaire — — محدبة
A. bombe — —

(جي) — — Arc سلسلة من الجبال تمتد في شكل
قوس . — — (فن) — — الاتصال Liaison .
(ط) — — جديلة الجفن Tarsal arc صفيحة ليفية
يحفن العين العلوي . — — الـ الدردرية Alveolar
arch . — — (اح) — — دموية Haemal a قوس
هيكلية تتصل بمركز جسم الفقرة على سطحه البطني
في منطقة الذيل في الفقاريات الدنيا وتحيط بالشریان
والوريد الذيليين . — — (مر) — — الشيوخوخة
بالبلورية Arcus senilis lentis . — — الـ
بالقرنية A. s. corneae . — — الفضروف الضفيري
الوعائية السفلى أو العليا A. tarsus inferior or
superior . — — فلطسا = الـ الكهربائي
Voltaic arc = Electric a. ما يحدث من ضوء
ساطع وحرارة شديدة عند مرور التيار الكهربائي
في فرجة بين موصلين . — — (جغ) — — قزح Rainbow
قوس ينشأ في السماء أو على مقربة من مسقط الماء من
الشلال ونحوه . يكون في ناحية الأفق المقابلة
للمرآة . ترى فيه ألوان الطيف متتابعة نتيجة
انعكاس أشعة الشمس من رذاذ الماء المتطاير من ماء
المطر أو من مياه الشلالات وغيرها من مساقط الماء
المرتفعة . — — (ضو) — — الابتدائية primary
rain-bow. تحدث نتيجة انعكاس داخلي واحد
في قطرات الماء في الهواء . — — الثانوية
secondary r. - b تحدث نتيجة انعكاسين داخليين
في قطرات الماء في الهواء . — — (جي) أقواس
أسيوية ، سورية Asiatic, Syrian Arcs سلاسل
الجبال القوسية الناتجة من الطبقات القوسية الاقليمية
كسلاسل الطبقات الصخرية الممتدة من الأراضي
السورية الى الأراضي المصرية مارة بفلسطين وشمال
شبه جزيرة سيناء . — — (هـ) الأ — — المزدوجة }
Braces, pointed brackets . — — المعقوفة [
Brackets, Square brackets . — — (بك)
المصباح القوسي Arc lamp . — — (جي) جزر
قوسية Arcs, Island جزر شاطئية أو قريبة من
الشواطئ تتخذ في ترتيبها العام شكل القوس
وتنتج من حركات الطي القوسية التي تؤدي الى
تكون طبقات الزحف . — — طبقات Arquate
Folds طبقات اقليمية يتخذ شكلها العام هيئة
الأقواس .
جر (فر) : قوس (— — الدائرة) (مقابل) Arc(F)
a. à carbone = c. كربوني . — — arch (E)
A. électri- كهربائي . — — on a.
A. sous-tend = que = el. ic a. — — المقابل
A. du cercle = Subtended a. — — الدائرة
A. voltaïque = vol- فولتا . — — circular a.
Arc-en-ciel = Rainbow قزح . — — taic a.
A. en-c. primaire = primary أوئي — —
rainbow — — قمری A. en c. lunaire
lunar r. — — — — منذح الـ الكهربائي
Amorçage d'un a. = Strikingan arc
الأقواس () Parenthèses = Parenthesis, plain
brackets . — — مقوس Arqué = Arched
شي (ث) : قوس إهليلجية Arc elliptique(F)

والمقصود هو الدلالة على الانتقال من واقعة الى ما يستخلص منها ومن مبدأ الى نتيجة . (٢) فكر مقالي *pensée disursive* وهو مرادف لكلمة « فهم » ويقال في مقابلة « حدس أو رؤية » *intuition* . « مقولة أو لفظ كلي *Category* (F) = *Predicament (E)* (١) لفظ قاطيفورياس يعني عند أرسطو الإضافة أو الاسناد . فعمل ذلك المقولات أمور مضافة أو مسندة أو « مقولة » أي محمولات ، أو بتعريف أدق : المقولة معنى كلي يمكن أن يدخل محمولاً في قضية . والمقولات عشر ، هذه القسة شاملة كاملة فانها تقابل جميع الأجوبة تقال عن جملة الأسئلة التي يمكن أن تثار بصددها شيء ما وهذه الأسئلة عشرة يجاب عنها بعشرة محمولات فإذا اتخذنا من الإنسان مثلاً كانت الأسئلة والأجوبة كما يأتي :

سؤال	جواب
ما هو ؟	جوهر
ما كميته؟	بدين أم نحيف؟ طويل أو قصير؟ كم
أهو طيب أو رديء؟	عالم أو جاهل؟ كيف
أهو أب أو ابن؟	سيد أو خادم؟ إضافة
ماذا يفعل؟	فعل
ماذا يقبل؟	ماذا يصيبه؟ انفعال
ما مقره؟	أين هو
في أي وقت؟	متى
ما هيته في المكان؟	أهو جالس أو
نائم أو قائم؟	وضع
ماذا يلبس؟	ملك

(٢) عند كانظ المقولات معان رابطة بين الظواهر المعروضة في المكان والزمان . وهو يستنبطها من جدول الأحكام كما تلقاه عن المنطق القديم فيحصل على مقولات الكم والكيف والإضافة والجهة . وكل مقولة منها تحتوي على ثلاث مقولات . وبذلك يكون لدينا اثنتا عشر .

جدول المقولات عند كانظ :
من حيث الكم وحدة من حيث الكيف موجود
كثرة سلب
جملة حد
من - بيت الإضافة جوهر من حيث الجهة امكان
علية وجود
تفاعل ضرورة
« ما بعد المقولات (E F) *Postpredicaments* معان يذكرها أرسطو في الفصل العاشر من كتاب « المقولات » أي بعد ذكر المقولات العشر ، وهي خمس : التقابل *oppositio* والتقدم *prius* والتقارن *simul* والحركة *motus* والملك *habere* .

قوانج

شق (ط) : قولنج = مفس *Colic (E)* . « - أسري *Lead C.* « - صفراوي *Biliary C.* « - كلوي *Renal C.* « - مثاني *Cystic C.* « - الدهان *Painter's C.* بسبب الأنساق الرصاصي المزمين . « - رحمي *After pains* عقب الولادة .

قولون (E) Colon

مص (اخ) : جزء من الأمعاء الغلاظ في الفقاريات

بقوله قاق الماء . طائر من فصيلة الفرايبات رأسه وجناحاه وزمكناه أي ذنبه سود . وسائرته أشهب رمادي . وهو من أذكى الطيور ، يكثر في دمشق والغوطة ولا اصاد ولا يؤكل ويعمد طيراً مضرراً بالزراعة .

قوقع

مص (اح) : قوقعة الأذن *Cochlea (E)* جزء من الأذن الداخلية على هيئة القوقعة . قرن قوقعي (في النبات) . ثمزه على شكل قرن كثمرة البرسيم الحجازي . « قوقعي *Cochlear* . « - الشكل *Heliciform* وصف لبعض الأعضاء النباتية عندما تلتف كالتفاف القواقع مثل النورة المحدودة لبعض النباتات عندما تخرج الأزهار من جانب واحد . « (جي) القوقعيات *Snails* طائفة من الحيوانات الرخوة ذات صدفة مكونة من مصراع واحد ملتف في هيئة الحلزون .

شي (ث) : قوقعة = زخرف قوقعي *Conque (F)* زخرف مظهر في البناء على شكل قوقعة .
قوقولوبس = أذن الفيل *Coccolobe (F)* (*Cocco-lobis (L)*) .

شم (زر) : الأولى معربة والثانية عامية مصرية . جنس شجر وجنبه من الفصيلة البطباطية تنمو في الأقطار الاستوائية من أمريكا . وتزرع في مصر في الدفيئات ولها ورق كبير تشبه بأذن الفيل .

قول

مص (فل) : قول *Discours (F) d. se* ، *Speech (E)* تعبير عن فكر متدرج بواسطة قضايا يرتبط بعضها ببعض ، وأطلق اللفظ الأجنبي على البحث في القرن السابع عشر ، ومنه : (مقال في المنهج *D. de la méthode (F)* . « القول على الكل إيجاباً وسلباً « *de omni et nullum Dictum* مبدأ أساسي للقياس الأرسطي ويقضي بأن ما يثبت أو ينفي عن جنس يمكن أن يثبت أو ينفي عن جميع الأنواع والأفراد الداخلة فيه . « مقولة *Catégorie (F) c. ry (E)* (١٠) عند أرسطو : ما يحمل على غيره ، وأحد الأجناس العشرة التي تكون مقولات الوجود . (ب) عند كانظ : أحد المعاني الكلية الأساسية للعقل المحض ، وترجع الى طبيعة القضية في مختلف صورها فتتصرف في أربعة أنواع من حيث الكم والكيف والإضافة والجهة . « (ق) المقاول *Entrepreneur (F)* . « - الشحن والتفريغ *Acconier* الشخص الذي يتعاقد مع الشاحن أو المرسل إليه على شحن البضاعة على السفينة أو تفريغها منها في مقابل أجر معين . « - المرفق العام *Entrepreneur de service public* . « - من الباطن *Sous-e.; s. traitant* . « - مقاوله الشحن والتفريغ *Acconage* عملية وضع البضاعة على ظهر السفينة أو إزالتها منها .
كوش (فل) : قول شارح *Definition (E)* *Dé. (F)* . « مقالي *Discursive=D. sif* (١) اللفظ الأجنبي مأخوذ من لفظ *discours (F)* وهذا اللفظ مأخوذ من الفعل الذي يدل على الجري .

منحدر *Incurvé* .

شم (زر) : مقوس الرُكبة *Brassicourt ou Arqué (F)* نعت للفرس الذي تكون ركبته مقوسة طبيعياً لا عن مرض ولا عن شيخوخة . « تقويس *Arcure* حني غضن من الشجر أو قضيب من الكرم ليزداد حمله .

شق (ط) : قوس (مقابل) *Fornix (E)* . « - الأهر *Arch of Aorta* . « - أخمصية *Plantar A.* . « - سيني *Dental A.* . « - المانة *Pubic A.* . « - الكف = راحية *Palmar A.* . « - القدم *Instep* . « - تقوس = أنحناء = اعوجاج *Curvature* . « - العمود الفقري *Spinal C.* . « - أمامي *Emprosth-tonos* .

مع (تب) : قوس (مقابل) *Curve* .

قوض

مص (جي) : التقوض = النحر السفلي *Under-cutting (E)* تآكل أسفل الجرف بالهواء أو بالماء .

قوط

مد (ب) : القوط الشرقيون (مقابل) *Ostrogoths (E)* . « - الغربيون *Visigoths* .

قوطنسטר = مفرجلية *Cotoneaster (FL)*

شم (زر) : من *Cotoneus* الشبل بالسفرجل ، لأن ورقها زغبية كورق السفرجل ، جنس جنبيه للترتين من الفصيلة الوردية . « أزغب *C. tomentosa (L)* . « - سعترى الورق *C. thymifolia* . « - عيني *C. baccillaris* . « - مستدير الورق *C. rotundifolia* . « - معروف *C. commun* . « - وحيد الزهرة *(C. vulgaris) (F)* . « - *C. uniflora (L)* .

قوع

مص (اح) : قاع *Fundus (E)* قاعدة عضو ما مثل المعدة أو المثانة البولية . « (مر) « - المبرقش *Tigroid f. = Tessellated f.* يرى فيه قاع العين مبهماً . « (مؤ) قاعة الجلسات = « - الكبرى *conference hall, main h. (E) Salle* « - حضر الدخول *des séances, grande s. (F)* في صحن « - *To forbid access to the body of the h. = Interdire l'accès de l'hémicycle* . « (جي) القاعيات *Benthos (E)* ما يعيش في قاع البحر من أحياء .

شم (زر) : قُوع = خنزَر *Bouquin (F)* ج أخزة وخزان . ذكر الأرناب .

قوقيية (L) Cuphea

شم (زر) : معربة . بمعنى المنحنية لشكل كأسها . جنس زهر من الفصيلة الخنثائية .

قوق

شم (زر) : قاق *Corneille cendrée (F)* *(Corvus cornix) (L)* القاق في الشام أما في المعجمات فالقاق طائر مائي طويل العنق ولذا جعل صاحب معجم الحيوان القاق والقاق واحداً أي *Cormoran* وميزه عن الطائر الذي تتكلم عليه

ا (ط) - الحوضي Pelvic c. - السجمي = التمريجة السجمية Sigmoid c. الجزء من القولون الواقع بين القولون النازل والمستقيم . - الصاعد Ascending c. - المستعرض = - المعترض Transverse c. - النازل Descending c. قولوني Colic .

قوم

مص (ا ج) : تقويم (E) Evaluation .
 (ج) - Calendar حساب الزمن بالسنين والشهور والأيام . - Rectification تحويل التيار المتردد الى تيار في اتجاه واحد يقطع أحد نصفي الدورة ، وذلك باستعمال صمام كهربائي أو ما يقوم مقامه ويسمى هذا أحياناً : تقويماً نصف موجي Half - Wave r. - (ه) - R. يطلق في الرياضة على تقدير طول منحني محدود .
 (ط) - الأوتار Tenoplasty إصلاح تشوهاتها جراحياً . - (ت) - التوظيف Evaluation des placements (F) تقدير القيمة الدفترية والسوقية سنوياً للأموال التي آلت للؤمن نتيجة توظيف الاحتياطات الفنية لبيان ما حققته من ربح أو خسارة . - (مر) - العيين Toilet of eye (E) . - المساق = توسيع الفتحة الجفنية Canthoplasty . - (ا ق) - النقود Revalorisation (F) تثبيت النقود بإعادتها الى قيمتها الأصلية . - (ت) - مراجعة Revisión de l'évaluation إعادة فحص المركز المالي للؤمن وتشترط قوانين الرقابة والإشراف على شركات التأمين على الحياة أن تقوم هذه الشركات بتقدير قيمة تعهداتها بواسطة خبير اكتواري مرة كل ثلاث سنوات على الأكثر ، وعند تحديد نسب الأرباح التي توزع على المساهمين أو حملة الوثائق وعند الإعلان عن مركزها المالي . - (ق) - قائم بالأعمال Chargé d'affaires ممثل للدولة يختلف عن السفير والوزير المفوض في أنه لا يمثل شخص رئيس الدولة ولذلك فهو يحمل أوراق اعتماد من وزير خارجية دولته الى وزير خارجية الدولة المبعوث إليها وليس له حق الاتصال المباشر برئيس هذه الدولة . - (حض) - الصاري Up-right member (E) الجزء من الهيكل القائم على أحد الجانبين رأسياً . - (ك) - المقوم Constituent . - (كم) - Rectifier الجهاز الذي يستعمل لتقويم التيار . - (ك) الأجزاء المقامة Constituent parts الأجزاء التي يتكون منها شيء وقد تطلق على عناصر المركب الكيميائي .
 الصيغة التقويمية Constitutional formula الصيغة الدالة على كيفية اتحاد العناصر بعضها ببعض لتكوين مركب . - (ط) المستقيم Rectum .
 التهاب - Proctitis . - سقوط - Prolap- se of rectum . - الخط - Straight line أقصر بعد بين نقطتين . - الزاوية المستقيمة S. angle ما كان مقدارها قائمتين . - المستقيان اللذان ليسا في مستو واحد Not co-planer lines اللذان لا يمكن جمعها في مستو واحد . - المستقيان

التوازيان Parallel I. اللذان يقمان في مستو واحد ولا يتلاقيان مهما امتدا . - (ط) الرذّب المستقيمي Rectal caeca . - العضلتان المستقيمتان Recti .
 (ق) مكان الإقامة Résidence (F) يوجد فيه الشخص بغية الاستمرار . - الإ - العادية R. habituelle يوجد فيه الشخص بغية الاستمرار .
 (مر) مقاومة (E) Resistance . - مقاومة انفعالية R. passive . - (ا ق) - الانكماش Réflation (F) Re. (E) تمييز حديث استعمل في الولايات المتحدة بمعنى زيادة المتداول بقصد رفع الأسعار الى مستوى محدد . - (ا ح) - الجفاف Drought resistance (E) احدى صفات النباتات الصحراوية ونباتات الجفاف عموماً تكون لها القدرة على مقاومة الجفاف بما أوتيت من ميزات فيسولوجية خاصة . - (كم) - ريوستات Resistance Rheostat = جهاز قوامه من مقاومة قابلة للتغيير بالتدريج يوصل بالدائرة لكي يتسنى بواسطته تغيير المقاومة الكلية للدائرة وتعديل شدة التيار المار فيها حيناً يراد . - الإ - الكهربائية Electric R. التي تعترض التيار الكهربائي . - (طبع) - مغيرة Reversible r. جهاز قوامه من مقاومة قابلة للتغيير بالتدريج يوصل بالدائرة الكهربائية لكي يتسنى بواسطته تغيير المقاومة الكلية للدائرة وتعديل شدة التيار المار فيها حيناً يراد ويسمى أيضاً ريوستات .
 (ه) - المسواد Strength of materials مقاومة المادة ضد التمزق أو الكسر . - (هم) - النهائية Ultimate s. الحد النهائي الذي تصل إليه مقاومة الجسم ضد تمزقه أو كسره فمرونة الجسم تقاوم التغيير حتى حد المرونة ثم تبدأ مطاوعة الجسم للتغيير حتى المقاومة النهائية ثم يتمزق الجسم أو ينكسر . - (ق) القائمة Bordereau (F) . - أسماء البحريين Rôle d'équipage قائمة تكون في السفينة يذكر فيها أسماء رجال الطاقم وجنسياتهم . - (ت) - الانضمام Bulletin d'adhésion المستند الذي يتسلمه كل مشترك في تأمين تعاوني عند اشتراكه فيه . - (ق) - بيان الرهون Etat hypothécaire سجل يحتفظ به الريان في السفينة يبين فيه بإيجاز الرهون التي ترتبت على السفينة وتواريخها . - التوزيع المؤقت Règlement provisoire قائمة يصدرها القاضي ويبين فيها لكل دائن ما خصه من مال المدين ثم يخطر بها الدائنين والمدين ليقدّم من شاء منهم مناقضته لهذه القائمة . - الإ - النهائية R. définitif قائمة يبين فيها بصفة نهائية لكل دائن ولا تمر بدور تحضير ولا تقبل المعارضة في الأحكام التي تصدر فيها ويقرر ميعاد استئناؤها . - (ا ق) قائمة الحساب (فاتورة) Invoice (E) قائمة يرسلها التاجر الى المشتري مبيئاً بها مقادير المشتريات وأثمانها وأسعارها . - (ق) - قيود الرهون Tableau des inscriptions (F) . - (مؤ) - المتكلمين List of speakers (E) Liste des orateurs (F) . - المندوبين L. Delegates = L. des délégués . - إمرار - أسماء الحاضرين To circulate

attendance l. = Faire circuler une l. de présence وضع - draw up, to fix, to establish a l. = Dresser, établir, arrêter .
 une l. (ا ج) القومية Nationalism (E) .
 انتاج قومي National Product . - دخل - N. Assembly . - المجلس - N. Income .
 (ا ج) مقيم Resident الكائن الأبد في مكان لا يبرحه . - (ج) القامة Fathom وحدة قياس طولها (٦) أقدام تستخدم عادة في قياس أعماق البحر . - (ه) المقام Denominator الأجزاء المنقسم إليها الشيء فمثلاً مقام الكسر $\frac{7}{5}$.
 (ق) قوامة Curatelle (F) . - القيم = أمين العقار Curateur . - (جي) صخر مقبوم Resistant Rock (E) . - (قل) القيمة Valeur (F) Value (E) صفة في الشيء تجمله موضع تقدير . - (ا ق) - V. = V. لفظ يطلق بصفة عامة على درجة الأهمية النسبية للسلع .
 - الاسمية أو القانونية (للنقود) V. nominale ou légale (de la monnaie) = N. al or face (of money) .
 v. (of money) تحدها الدولة للنقود في التداول ويلاحظ أن النقود الرئيسية تكون قيمتها المعدنية مساوية لقيمتها الاسمية أما النقود التكميلية فقيمتها المعدنية أقل من قيمتها الاسمية . - (ق) - الإ - الإ - Montant n. (F) المبلغ المدون في الوثيقة .
 (ا ق) - (ا) - Face value (n. v.) (E) القيمة المطبوعة أو المكتوبة على الوثيقة أو السهم أو السند .
 (ه) - الحالية Present worth القيمة التي تباع بها الوثيقة أو السهم أو السند . - (ا ق) - الحقيقية أو المعدنية (للنقود) Valeur réelle ou métallique (F) Market value (of money) قيمة المعدن الذي تشمل عليه النقود . - (ا ج) - الصافي Net Worth (E) . - (ا ق) - المبادلة d'échange (F) Value in exchange (E) نسبة بين سلعة وأخرى عند المبادلة . والميل الحديث لإطلاق لفظ القيمة على قيمة المبادلة . - (ك) - المنفعة V. d'usage = V. in use مبلغ المنفعة التي يحصل عليها الإنسان باستهلاكه لسلعة ما (وقد عدل عن هذا التعبير معظم الاقتصاديين) . - (قل) قيمى Axiologique = A. Cal. نسبة الى نظرية القيم .
 كوش (فل) - قيوم Subsistent (E) Subsistant (F) (١) - زهر . (٢) يقال على راجب الوجود « فهو الحق بذاته الواجب وجوده من ذاته وهو القيوم » . - (مؤ) - قيوم Constitutive = C. tif (١) الفكرة عند كائنا مشروعاً حين تكون متصورة على تنظيم المعارف وتحقيق الوحدة التامة في الفكر ، وليست مشروعاً حين تكون مقومة لهذه الوحدة ، أي حين تتمتع الوحدة وجوداً بالذات . (٢) جزء من الماهية « فالقوم هو الشيء الذي يدخل في ما يه فتلتم ماهيته منه ومن غيره » . - (مؤ) - قيومية أو وجود وجوده . وهذه الصفة خاصة بالله وحده لا يشاركه فيها كائن . (٢) استخدم شوبنهور هذا

drôites remarquables d'un triangle = rantes = C. rent l. الهامة في التنت
 remarkable straight lines in a tr. على
 collinéaire = collinear استقامة واحدة
 Non - c. = non c. ليست على
 valeur nominale = face value الاسمية
 v. ohmique de la résistance d'un Conducteur = o. ic v. of the
 ré. thermique = thermal r. الحرارة الكلية
 R. interne = external r. الداخلية
 R. dynamique = internal r. الدينامية
 R. de surface = d. ic strength السطحية
 R. acoustique = a. s. r. الصوتية
 R. type = standard r. قياسية
 R. variable: réostat = روستا
 R. absolue = abso- v. r.; rhe. مطلقة
 R. équiva- lute strength المكافئة
 R. mé- lente = e. ent re. الميكانيكية
 R. défi- canique = m. cal r. النهائية
 R. nitive = ultimate strength النوعية
 R. spécifique = s. fic re. مقاومة الأشعاع
 R. de radiation = ra. re. التحنيط
 R. au flambage = buckling strength
 R. à la déchirure = tearing s. التمزيق
 R. à la flexion = bending s. الثني
 R. au fléchissement = yield s. الرضوخ
 R. à la traction = tensile s. الشد
 R. à la compression = compressi- الضغط
 R. à la torsion = t. s. ve s. القتل
 R. au cisaillement = shearing s. القص
 R. à la fatigue = fa. st. الكلال
 R. des matériaux = s. of materials المواد
 R. de l'unité de surface = وحدة السطح
 unit-area re. مقاومات على التوازي
 R. en parallèles = parallel r. المقاومة
 Résistibilité = r. ty الحرارة
 Résistivité calorifique = thermal r. مقاومة
 Redresseur cristallin = crys- مقوم بلتوري
 R. métallique = tal rectifier معدني
 R. mécanique = m. ic r. ميكانيكي
 R. tungst = tungar r. m. cal r. تنكار
 Rectification (التيار المتناوب)
 Redressement = rec. الكامل
 Re. complet (des ondes) = (للموجات)
 R. demi- full wave rec. نصف الموجي
 droite = half w. r. مستقيم (خط)
 (ligne) = straight (lin) الأضلاع
 Rectiligne = rectilinear المستقيمان غير
 Sous- tendante = subtense الواقعين في مستو واحد (المتخالفان)
 Lignes qui ne sont pas dans le même plan = Lines
 L. non skew. اللذان ليسا في
 coplanaires = Not co- planer l. المتوازيات
 droites parallèles = parallel l. مستقيمان متلاقية في نقطة
 Lignes concou-

الاصطلاح للدلالة على مفهوم الإرادة الكلية (للاند)
 في مقابل « افتقارية » abaliété (F) افتقار
 الموجود الى علة توجده. Value (E) قيمة
 Valour (F) (١) المدلول المادي : خاصية تجعل
 الأشياء مرغوباً فيها. قيمة استعمالية (F) v. d'usage
 لسعة ماهي المنفعة الناتجة عن استعمالها. قيمة تبادلية
 v. d'échange عندما تقابل سلعة بسلعة أخرى
 أو بالتقد. (٢) المدلول المعنوي : من وضع اللاهوتي
 ريتشل وغايته أن بقي الدين هجمات العلم بأن يعين
 لكل منها مجالاً خاصاً. للعلم الجواهر والقوانين
 وللدين القيم. (٣) أحكام تقويمية. jugements de v.
 وتنقسم من حيث الجهة الى ثلاث طوائف : منها ما
 يعبر عن أوامر مثل « لا تسرق » ومنها ما يعبر
 عن نصيحة مثل « إذا عزم المرء فيجب أن يثبت
 على عزمه » ومنها ما يعبر عن تقدير لحوادث ليس
 لنا عليها سلطان مثل « كبار الفاتحين من كبار
 المجرمين » .
 شم (زر) : مقوم = مقبض Mancheron
 وهما انسان في مؤخر المهرات الحديث يقبض عليها
 المهرات، ويكونان من خشب أو من حديد. مقومة
 الكيس = فتاحة - Ensacheur أداة تحمل
 الكيس قائماً مفتوحاً فيسهل ملؤه حبا. مستقيم =
 الحجر - Orthose من اليونانية. نوع من الصُّفاح.
 وله ضروب عديدة. - الأطراف Rectiligne
 الحيوان الذي تكون أطرافه على خطوط مستقيمة
 ليس فيها تقعر ولا تحدب. - مستقيمت الأجنحة
 Orthoptères رتبة من الحشرات من فصائلها
 الجرادية والجدجدية والسرعوفية وثاقبات الأذن .
 قوائم membres (رج) : قيمة الاستئثار
 Exploitation value (E) Valeur d'ex. (F)
 القيمة الجارية لشجراوات الحرجة الثمينة وتقدر
 هذه القيمة على افتراض أنه يستثمر جميع الخشب
 الذي له قيمة تجارية في الوقت الحاضر. -
 التوظيف v. d'inves- (Placement) = cost v.
 tisement مجموع ما أنفق في الحصول على ملك
 وفي القيام بأعمال الإصلاح المتعلقة به ، تضاف على
 ذلك المجموع الفوائد المركبة بسعر الفائدة معين ،
 وذلك حتى الزمن الذي يختار لهذا التقدير . -
 الدخل = القيمة على حسب ال- income v.,
 rental v. = v. de revenu قيمة حرجة قدرت
 على أساس الدخل المتوسط (الرتبع) في برهة
 معينة ، وعلى أن يحوّل هذا الدخل الى رسّمال
 رأس مال بسعر فائدة معين. - الشجر القائم
 (في الحرجة) v. sur pied = Stumpage
 ال- في السوق = (ثمن البيع) = market v.
 V. sur le marché الثمن الذي يمكن الحصول
 عليه ببيع الحرجة على حالها. - المرسملة
 Capital v. = v. capitalisée عن جمع القاهرة
 وهي مشتقة من رسّمال وهذه منحوتة من رأس
 المال (القيمة التي قدرت بها حرجة ، وذلك
 بحساب الأرباح التي ستحصل مستقبلاً في دورة
 حرجية ، وبرسملة تلك الأرباح) أي بتحويلها الى
 رسّمال ، سعر فائدة (F) Taux d'intérêt معين.

شي (ث) : مقوم = مقبض = المهرات (مقابل)
 Mancheron (F) . قاممة = قدّ Stature
 . - «مولدة» Coutelas سيف قصير عريض .
 قائمة = دعامة Montant . - الدّعم
 Jambe تقويم . Calendrier . -
 Comput . Almanach . قوائم الإسالة
 أو السقالة Échasses . - الدرازين Balustres
 شق (ط) : قوام = وظيفة (مقابل) Ration (E)
 . قيمة التعادل Valency قوة التكافؤ .
 اخصائي التقويم = مجبر Orthopædist . -
 الأسنان Orthodontia . - الأعضاء = تجبير
 Orthopædies . مستقيم (أمعاء) Rectum
 منظار ال- Rectoscope . مستقيمي
 Rectal . فتق - Rectocele . مثاني -
 Rectovesical . مهبل - Rectovaginal
 مع (تر) : قوام = درجة التناك (مقابل)
 Consistency . تقسيم (تقويم) القابلية
 Capability rating .
 مد : القائم بالأعمال نيابة (مقابل) Chargé
 (F) d'affaires (ad interim) . القيم Values
 شي (ث) : قيم المسرح = مدير المسرح (مقابل)
 Régisseur .

قوا

كوش (فل) : قوة (F) Puissance (E) Power
 (١) كل جسم فانه اذا صدر عنه فعل ليس بالعرض
 ولا بالقسر فانه يفعل بقوة ما فيه . (٢) ويقال قوة
 لما به يجوز من الشيء فعل أو أنفعال . ولما به يصير
 الشيء مقوماً لآخر . ولما به يصير الشيء غير متغير
 وثابتاً . وقوة المنفعل قد تكون محدودة نحو شيء
 واحد . وقد يكون في الشيء قوة انفعالية بحسب

f. électromotrice induite = Induced e. f.
 f. contre é. المعارضة للخلية .
 - - - de cellule = Back e. ice f. of cell
 f. magnétomotrice = m. ce f. المغناطيسية
 - - - f. passive = P. f. المعترضة .
 f. résistante = resisting power المقاومة
 f. équivalente = eq. ent p. المكافئة .
 f. équi- الموازنة (المساوية في الوزن)
 f. active = الناشطة . libranter = e. nt f.
 f. de frottement = F. الاحتكاك . A. f.
 f. de cohésion = التماسك . of friction
 f. élévatoire = الرّفع . Cohesive f.
 f. de traction = الشدّ . lifting power
 Puissance الكيكة . Tensil Strength
 - - - d'une quantité = power of quantity
 force commensurable = co. f. يمكن قياسها
 Puissances croi- القوي الصاعدة (في الجبر)
 ssantes (ascendantes) = ascending powers
 forces égales = Equal f. s متساوية .
 f. parallèles = parallel f. متوازية .
 f. magnétiques = m. ic f. المغناطيسية .
 Puissances décroi- النازلة (في الجبر)
 ssantes - descending powers
 - - - forces nucléaires = Nuclear f. s
 - - - f. d'échanges = Exchange f. التبادل
 f. de Coulomb = C. f. كولومب
 Tone = Tonus شق (ط) : قوة = شدة (مقابل)
 (E) . Drastic قوي = شديد قوي .
 Quick - Scented الشم حاسة الشم
 Tonic . مقوي (دواء)
 - - - Stiffener مع (سر) : المقوي (مقابل)
 - - - Coriolis Force (فض) قوة كوريولس
 - - - Political power مد : القوة السياسية (مقابل)
 - - - شي (ث) : قوئى = عزز = دعم = وطد (مقابل)
 Renforcer (F) .

قيا

Cyclic vomiting (E) مص (ط) : قيء دوري
 نوبات قيء تحدث في الأطفال نتيجة نقص الغذاء
 وخاصة المواد النشوية فتنشأ عن ذلك المواد
 الكيتونية في البنية ويحدث القيء وتسمى الحالة
 النهائية الكيتوزية (Ketosis) .
 Reflex v. يحدث من الفعل المنعكس مثل انثناء
 الرحم . Toxaemic v. - تكسيني .
 عصابي . Neurotic v. .
 Hyperemesis gravidarum القيء فرط القيء
 وهو كثرة القيء إبان الحمل .
 شق (ط) : قيء = المواد المتقيئة (مقابل)
 Vomitus . - - - أسود . Black V.
 الحمل Vomiting of Pregnancy .
 Vomit. Emesis . مقىء . Emetic .
 مباشر . Direct E. - - - غير .
 دردي - - - امتين . Emetine .
 شم (زر) : مقىء . Émétique (F) .

وإذا ضربت في نفسها ست مرات كان حاصل الضرب
 هو القوة السابعة وهكذا .
 Passive المعترضة .
 force التي تعدل أو تمنع الحركة كاحتكاك
 والمقاومات بجميع أنواعها وشد خيط مربوط من
 نقطة ثابتة .
 Ascending القوي الصاعدة
 powers إذا رتبته جملة حدود تبعاً لزيادة أس
 المجهول قبل أنها رتبته حسب القوى الصاعدة لهذا
 المجهول مثل 1 + بس + حس + دس + هس +
 - - - الفعالة Effective forces حاصل ضرب
 كتلة الجسم × العجلة التي يتحرك بها .
 Wrench اتحاد قوة وازدواج محوره في اتجاه القوة
 .
 Conservative forces المحافظة إذا كان
 الشغل المبذول في تحريك جسم من وضع الى آخر لا
 يتوقف على مسار الجسم المتحرك قبل للقوى المؤثرة
 في هذه الحالة القوى المحافظة .
 Descending powers إذا رتبته جملة حدود تبعاً
 لنقصان أس المجهول قبل أنها رتبته حسب القوى
 النازلة لهذا المجهول مثل هس + دس + حس +
 بس + ا .
 Alterative مقو لفظ قديم
 يطلق على بعض الأدوية التي يقال انها تعيد القوة
 للررضي .
 Reinforcement تقوية
 Forceffment de voiles (F) الأشرعة
 شم (زر) : قوي = جلد Rustique نعت النبات
 أو الجيوان الذي يكون قليل التأثير بتقلبات الجو
 فيتحملها أو يقاومها ، يقال نبات جلد أو قوي
 Plante r. وعكسه الرقيق Délicat . في الحديث
 استوصوا بالمعزى فهو مال رقيق أي ليس له صبر
 الضأن على الجفاء وفساد العطن وشدة البرد .
 جر (فر) : قوة (العدد) (مقابل)
 Puissance (E) power (F) (d'un nombre) .
 الجبر) . P. = p. - - - تنافرية
 force répulsive .
 = Re. fo. - - - الجاذبة الى المركز
 f. centripète = C. petal f. - - - الجازة
 f. de cisaillement. f. tranchante (القاصة)
 f. vive = Living f. الحيّة .
 Shearing f. - - -
 f. extérieure = External f. خارجية .
 f. intérieure (interne) = داخلية .
 f. impulsive = im. f. دافعة .
 internal f. - - -
 f. contre ma- المغناطيسية المضادة
 gnétomotrice = Counter ma. f. - - -
 f. impulsive. f. d'impulsion = I. ve f. الدفعية
 f. centrifuge = طاردة (عن المركز)
 f. imprimée = impre- عاملة .
 C. gal f. - - -
 f. effective = ef. f. فعالة .
 - - -
 f. coercitive = coercive f. قهرية .
 f. électromagnétique = e. tic f. كهرومغناطيسية
 f. motrice = m. pouwer محرّكة .
 - - -
 f. contre كهربائية عكسية (مضادة) للمحرك
 éléctromotrice d'un moteur (F.C.E.M.) =
 Back (E.M.F.) Of motor - - -
 f. é. de contact = Contact electromotive f.
 f. thermoélectri- الحرارية .
 - - -
 que = Thermo-e. f. المستحثة

الضدين . وقوة الفاعل قد تكون محدودة نحو شيء
 واحد . وقد تكون على أشياء كثيرة كقوة المختارين .
 ويعرفها ابن رشد بأنها الاستعداد الذي في الشيء
 والامكان الذي فيه لأن يوجد بالفعل .
 وهذه العبارات لا تعرف القوة في ذاتها ، وهي غير مدركة
 بما هي كذلك ، بل بالفعل ، وهي إذ تعترف به ،
 إذ أنها نسبة اليه ، أي كفاية له ، أو قدرة عليه
 واستطاعته له ، وهذه العبارات تثبت القوة على
 أنها وجود حقيقي وان لم تكن فعلاً . فأصل اللفظ
 الدلالة على ما ليس موجوداً بالفعل لكنه يقدر أن
 يوجد أو يقوى على الوجود بالفعل . فلا ينبغي أن
 يصداخفاء القوة في ذاتها عن وضعها في الوجود
 كقسمة للفعل .
 Force = F. (١) يقال قوة
 التفكير . (٢) في الميكانيكا تعرف القوة بأنها
 السبب في التغيرات التي تطرأ على الحركة . والقوة
 تساوي الكتلة مضروبة في العجلة المحدثة للحركة
 وتصاغ هكذا : ق = ك . وهذا هو القانون
 الثاني من قوانين نيوتن .
 Faculty = F. té - - -
 (١) قدرة على الفعل . بهذا المعنى يقال « قوى
 النفس » facultés de l'âme مثل العقل والإرادة
 والحساسية . (٢) يتجه فلاسفة العصر الحاضر الى
 التقريب بين معنى « القوة » ومعنى « الوظيفة » .
 Virtual = V. el - - -
 مص (ا ح) : القوة = المقدرة (مقابل)
 Strength (E) .
 MF المرونة (وسط بين اللين
 والشدّة) .
 Force - (ه) كل ما يغير حالة
 الجسم سكوناً كانت أم حركة أو يميل الى هذا التغير
 .
 (ق) - الإثبات (F) . F. probatoire .
 - - - Soap-destroying power (E) استهلاك الصابون
 .
 (ا ح) - الجاذبة Centripetal force التي
 تستخدم في الطرد نحو المركز .
 - - - الجذب
 المركزي C. f. القوة التي تؤثر في جسم متحرك على
 مسار وتكسبه العجلة العمودية .
 (ك) - الدافعة
 الكهربائية المضادة Back electromotive f. يطلق
 على : (١) القوة الدافعة الكهربائية الناشئة عن
 الاستقطاب الحادث عند القطب السالب في التحليل
 الكهربائي ، ويكون اتجاهها عكس اتجاه التيار في
 الدائرة . (٢) القوة الدافعة الكهربائية التي تتولد
 بالحث في الدوائر الكهربائية عند تغير شدة التيار
 بالزيادة أو بالنقصان ويكون اتجاهها بحيث تقاوم
 التغير الحادث .
 Grinding f. (ط) - الطاحنة
 F. of buoyancy محصلة الضغط
 الوامع على سطح جسم صلب من سائل ما مغمور
 فيه الجسم .
 - - - الفعالة Active f. التي تنتج
 الحركة كالوزن وشد أو دفع كائن حي وقوة حركة
 الريح أو المياه وجذب وطررد المغناطيس .
 (ك)
 القهرية (في المغناطيسية)
 Coercive f. شدة
 المجال المغناطيسي اللازم لإزالة المغناطيسية التي يحتفظ
 بها الجسم بعد أن تزول القوة المغنطة عنه .
 (ق)
 - - - F. majeure (F) .
 (ه) - الكيكة
 Power of quantity (E) حاصل نربها في نفسها
 جملة مرات وإذا ضربت كمية في نفسها مرة واحدة
 أطلق على حاصل الضرب اسم القوة الثانية الكيكة ،

قياس (فن): القيثارة (مقابل) Cithara; gittern(E)



قياس

مص (ط): القيسح الأزرق (E) Pyocyanus
 . || تقيح Sepsis التهاب بسببه وجود جراثيم في موضع تقيح . || - البوق Pyosalpinx . ||
 - التناسلي البولي Genito-urinary sepsis
 . || - عمد الوتر Thecal whitlow تقيح مصحوب بالتهابات في العمد المزلق للسلامية الطرفية للأصبع . || أنيميا - Sepsis anemia أنيميا تحدث في جسم فيه تقيح مزمن . || التهاب قيسي Purulent inflammation . || بكتيرية قيسية Pyogenic bacteria .
 شق (ط): قيسح = صديد (مقابل) Pus . || تقيح = تشكل القيسح Suppuration . || أصيب بال- = تقيح Fester . || الجلد Pyoderma . ||
 - الجنب Empyema . || - واستمأؤه Pyohæmothorax . || - واستمأؤه Pyopneumothorax . || - الدم Pyæmia . ||
 - الكلية Pyonephrosis . || - المهبل Pyocolpos . || مقيح = مكون الصديد = مولد القيسح Pyogenic . || مقيح Pussy بموه بالصديد . || التهاب الجلد - Pyodermatitis . || قيسي = صديدي Purulent . || سيلان - = تقيح Pyorrhœa . || تقيح سنخي = رعال P. Alveolaris = Riggs, Disease .

قياس

مص (ق): القيد (مقابل) (F) Inscription . || - الدعوى (بالجدول) (sur le rôle) إثبات الكاتب المختص لمضمون الدعوى في سجل خاص قبل نظر الدعوى بوقت معين . || - العكسي = التشطيط - Contre-passation . || - في الحساب = التشطيط P. تجديد - . ||
 - Renouvellement de l'inscription القيود الاتفاقية Restrictions conventionnelles . ||
 - التصحيحية Inscriptions rectificatives . ||
 - للصالح الخاص Restrictions d'intérêt privé . || - العام Re. d'i. public . || - القانونية R. légales . || (مؤ) القيود Registered members (E) Inscrits (F) . ||
 (اج) قيادة (E) Leadership . ||
 مد: التقييد الاجتماعي (مقابل) Regimenta . ||
 tion (F E) .

قياس

جر (فر): قيود (مقابل) Restrictions . ||
 مص (اج): قير (E) Cere جزء لحمي منتفخ عند أصل المنقار في الطيور . || (طبع) Asphalt : - Asphaltum or Bitumen معدن أسود تحالط سواده حوة قليلة وهو دهني بطبيعته وأجوده ما

يوجد في مدينة ترينيداد وهو ذائب في البنزولين والترينتين إذا أريد عمل مهل منه ويفصل بالنفط Naphta والترينتين .

قياس

كوش (فل): قياس (F) S.me (E) Syllogism
 قول مؤلف من أقوال إذا وضعت لزم عنها بذاتها لا بالعرض قول آخر غيرها اضطراراً . فهاية القياس تقوم في لزوم النتيجة من المقدمتين هذا اللزوم الضروري . وقد دعاه أرسطو سولوجسموس أي الجامعة ، لجمع النتيجة بين المعنيين اللذين لم تكن نعلم ان كانا يتوافقان أم يتخالفان . وترجم اللفظ الى العربية بلفظ قياس . || - احتمالي Epicheirema Epichérème = (١) عند أرسطو قياس جدلي أو خطابي يقع على مقدمات مبهودة أي ظنية . (٢) اللفظ الأجنبي مناه الان « قياس معلل » أي يأتي بالعلة في المقدمات . في مقابلة « قياس يقيني syllogisme apodictique (F) وقياس سوسفطاني s. éristique; sophisme وكلمة . e. ترجع الى المدرسة المغاربية . || - استثنائي Hypothetical (F) S.me hypothétique (E) المؤلف من مقدمتين إحداهما شرطية والأخرى (حلية فيها) وضع أو رفع لأحد جزأيا . || - اقتراني أو حلي Categorical s. = S. catégorique هو الذي ما يلزمه ليس هو ولا نقيضه مقولاً فيه بالفعل بوجه ما ، بل بالقوة كقولك كل جسم مؤلف وكل مؤلف محدث فكل جسم محدث . || - الخلف S. par absurde (F) هو الذي تبين فيه المطلوب من جهة تكذيب نقيضه . وقياس الخلف مشابه لمعكس القياس لأنه يؤخذ فيه نقيض المطلوب ما وقرن به مقدمة فينتج ابطال مسلم . || - الدور S. en cercle وأما قياس الدور فهو أن تأخذ النتيجة وعكس إحدى المقدمتين فنتج المقدمة الثانية . || - سابق (F) p.me (E) Prosyllogism قياس نتيجته مقدمة لقياس آخر . || - سوسفطاني Syllogisme sophistique ou fallacieux (F) وهو الذي يتراءى أنه برهاني أو جدلي ولا يكون كذلك . || - شعري S. poétique قياس لا يوقع تصديقاً البتة ولكن تحيلاً يرغب النفس في شيء أو ينفرها ويقززها أو يبسطها أو يقبضها . || - الضمير = اضمرى Le s. caché, sousentendu, c'est l'enthymème قياس طويته مقدمته الكبرى إما لظهورها والاستغناء عنها وإما لإخفاء كذب الكبرى إذا صرح بها كلية . ويسميه أرسطو أنثوميا E. وهو قياس الاحتماليات والظنيات التي يتقبلها الناس دون فحص لها ولا تصريح بها . || - غير كامل Imperfect syllogism (E) S.me imparfait (F) هو الذي يلزم عنه شيء ولكن لا يكون بيناً في أول الأمر أن ذلك يلزم عنه ، بل إذا أريد أن تبين ذلك تبين بشيء آخر . || - كامل Perfect s. = S. parfait هو القياس الذي يكون لزوم ما يلزم عنه بيناً عن وضعه فلا يحتاج الى أن تبين أن ذلك لازم عنه . || - لاحق Episyllogism (E) = E.me قياس إحدى مقدمتيه نتيجة لقياس آخر

. || - مركب مفصول النتائج (F) Sorite (F) (١) هو قياس مركب حذف كل نتائجه ما عدا النتيجة النهائية ، وجاءت مقدماته بحيث تشمل كل مقدمتين متتابعتين منها حداً مشتركاً . وهذا النوع من القياس منسوب خطأ الى أرسطو . فهو يرجع الى الرواقيين والذي أطلق عليه هذا الاسم هو شيشرون (٢) القياسات المركبة قد تكون استثنائيات وقد تكون اقترانيات
 مص (ك): قاس = يقيس (E) To measure
 قارنه بغيره . || (اج) قياس Measurement . ||
 (ق) - Analogie (F) . || (فل) -
 (E) Mesure (F) Measurement تقدير الشيء .
 المادي أو المعنوي بواسطة وحدة معينة لمعرفة عدد ما يحتويه من هذه الوحدة . ويستعمل أصلاً في العلوم الطبيعية والرياضية كما يستخدم في علم النفس . || - الآراء D. try = Doxométrie معرفة صور الرأي العام عن طريق السبر الإحصائي . ||
 - احتمالي Abduction = A. قياس كبراه يقينية ، وصغراه محتملة ، والنتيجة لهذا تبعاً في قوة الصغرى أو دونها . || - الاستثنائي Syllogisme hypo-thétique = H.cal S.sm ما كان عين النتيجة أو نقيضها مذكوراً فيه بالفعل . مثل: هذا العدد إما زوج وإما فرد ، لكنه زوج ، فليس بفرد . قسمة القياس الى اقتراني واستثنائي قسمة عربية . || - الاقتراني S. Conjonctif = C.ve s.sm ما لم يكن عين النتيجة أو نقيضها مذكوراً فيه بالفعل . مثل : كل جسم مؤلف محدث ، فكل جسم محدث . || - المحلي S. catégorique = C.cal s. ما كانت مقدمته حمليتين . مثل : كل جسم مؤلف ، وكل مؤلف محدث ، فكل جسم محدث . || - الخلف Réduction à L'absurde = Redactio Absurdum قياس أساه البرهنة على صحة المطلوب . ||
 بطل نقيضه أو فساد المطلوب باثبات نقيضه . ||
 « - الشرطي Syllogisme Conditionnelle = C.nal S.sm ما كانت إحدى قضاياه شرطية .
 مثل : كل كثير معدود ، وكل معدود إما زوج وإما فرد ، فكل كثير إما زوج وإما فرد . || - ظني Epichérème = Epicheirema (١)
 عند أرسطو القياس الجدلي الذي يقوم على المشهورات ويقابل البرهاني وقياس المناطقة . (ب) عند المحدثين قياس يذكر فيه برهان إحدى المقدمتين أو كليهما . || - العلامة = ال- المضمر Enthymème = E. (١) تشمل مقدماته على علاقة تشير الى النتيجة مثل : هذا الرجل يقترح . إذن هو سكران . (ب) تقدر فيه مقدمة أو نتيجة . || - لاحق Episyllogisme = E.sm قياس إحدى مقدماته نتيجة لقياس سابق . || - المضمر Enthymème = E. me = E. قياس طويته مقدمته الكبرى أو الصغرى إما لظهورها والاستغناء عنها وإما لإخفاء كذبها مثل : خطأ ب ، ا - خرجنا من المركز الى المحيط فخطأ ب ، ا - متساويان . || (ه) - الخلف Reductio ad absurdum, False position (E) يقصد منه البرهنة على صحة المطلوب بإبطال نقيضه

ونموها . || - الصحيح True measure =
 Mesure vraie حجم الخشب المستدير ، يعين
 بضرب الطول بمساحة مقطع مكانه في منتصف
 ذلك الطول (طريقة هوبر) أو بضرب الطول بالمساحة
 المتوسطة لمقطعين في طرفي الخشب المذكور (طريقة
 سماليان) وتستهمل في تعيين المساحة إما الصيغة

$$\frac{\text{مربع القطر} \times \text{بي}}{\text{مربع المحيط}}$$
 وإما الصيغة $\frac{\text{بي}}{\text{بي}}$
 وهذا القياس يستعمل في أوربة وفي البحوث
 الإحصائية . وهو مرادف للحجم الصلب . ||
 مقياس الارتفاع Hypsometer = H.ètre آلة
 تستعمل في قياس ارتفاع الشجرة القائمة بملاحظات
 تلاحظ على بعد ما من تلك الشجرة . || - البخار
 Atmometer = A.ètre آلة لقياس التبخر .
 « قياس مقدار سائل تبخر في مدة معينة » . || -
 التبخر Evaporimeter = E.ètre كل آلة تستعمل
 في قياس سرعة تبخر الماء . « قياس قوة الجو المبخر »
 . || - القشرة Gauge Bark = Calibre à écorce
 آلة تستعمل في قياس ثخن القشرة . ||
 مربع قياسي Quadrat = Q. وحدة صغيرة
 للدارسة أو للمعايرة ، مساحتها على العموم متر مربع
 وهي تستعمل في الملاحظات المسهبة . || (زر)
 قياس Jaugeage (F) قياس المياه الجارية وحجم
 الدنان وقطر الشجر والخشب . || -
 Mensuration قياس الحيوانات الدواجن كقياس
 علو الفرس وهو من الأرض إلى الغارب وكقياس
 طوله وهو من رأس الكتف إلى منتهى العجز
 وكقياس دورة صدره وهي تمر أمام المعززة وبين
 المتن والغارب . || - التحليل Acétimétrie قياس
 درجة الحموضة في الخسل . || - حجم الخشب
 Cubage des bois . || - الحموضة Acidimétrie
 في مثل اللبن والحمور . || - الحياة Biométrie ou
 Biométrique قسم البيولوجية أي علم الحياة الذي
 تطبق فيه على الكائنات الحيوة أساليب الإحصاء
 وصيغ حساب الاحتمالات - Calcul des probabi-
 lités . || - الرطوبة Hygrométrie
 قسم من الفيزياء أي علم الطبيعة غاية قياس كمية
 بخار الماء في الجو . || - الشجر Dendrométrie
 استعمال مقياس الشجر في تقدير كمية الخشب
 في الأشجار القائمة . || - الفلوكوز - Gleucomé-
 trie ou Glucométrie قياس السواد السكرية في
 عصير العنب أو في الخمر . || - الكحول أو الفول
 Alcoométrique دراسة الوسائل التي تتخذ لمعرفة
 الكحول المطلق في الوسائل الكحولية أو في
 المشروبات الحمرة ، فيقال مثلاً إن المشروب الفلاني
 فيه ٥٥ درجة أي ٥٥ في المئة من حجمه كحولا
 . || - اللون Colorimétrie . || الوزن بال-
 Barimétrie معرفة وزن الدواب بقياس أعضائها
 . || قياس = مقاييس Jockey الجوكي راكب
 الفرس في السباق . انكليزية . والقياس والمقاييس
 للجوكي اصطلاح له يفيد إقراره وهما في المعجمات
 يطلقان على الذي يرسل الخيل في حلبة السباق . ||
 مقياس اختار اللبن = غمزة - Lacto-fer-

وبومي « الى درجات الكثافة العادية باستخدام
 المعادلتين الآتيتين : (١) في حالة السوائل التي تزيد
 كثافتها عن الماء . الكثافة = ١٤٤ + (١٤٤ - درجات
 مقياس بومية) . (٢) في حالة السوائل التي تقل
 كثافتها عن الماء . الكثافة = ١٤٤ + (١٤٤ -
 درجات مقياس بومية) . || - الرمادي الهندسي
 Geometric gray s. مقياس تعين به درجات
 الثبات لألوان الأقمشة المصبوغة بمقارنة التغير الذي
 يحدث فيها تحت تأثير العوامل المختلفة للمقياس
 الرمادي . || - السكر Saccharimeter نوع من
 مقاييس الاستقطاب يستعمل خاصة في تحليل السكر
 . || - النصول Fadeometer جهاز تقاس به درجة
 ثبات الصبغة للضوء بتعرض المنسوج لمصباح كهربائي
 خاص . || (ه) - الارتباط Scale of relation
 مقياس الارتباط لتسلسلة دورية وهو مقدار جبيري
 يساوي باقي طرح مجموع الثوابت المعنية من الواحد
 الصحيح ففي التسلسلة الدورية ١ + ٢ + ٣ + ٤ +
 ٥ + ... الثوابت المعنية ٢ - ٣ - ٤ - ٥ - ٦ - ٧ -
 ٨ - ٩ - ١٠ - ١١ - ١٢ - ١٣ - ١٤ - ١٥ - ١٦ -
 ١٧ - ١٨ - ١٩ - ٢٠ - ٢١ - ٢٢ - ٢٣ - ٢٤ - ٢٥ -
 ٢٦ - ٢٧ - ٢٨ - ٢٩ - ٣٠ - ٣١ - ٣٢ - ٣٣ - ٣٤ -
 ٣٥ - ٣٦ - ٣٧ - ٣٨ - ٣٩ - ٤٠ - ٤١ - ٤٢ - ٤٣ -
 ٤٤ - ٤٥ - ٤٦ - ٤٧ - ٤٨ - ٤٩ - ٥٠ - ٥١ - ٥٢ -
 ٥٣ - ٥٤ - ٥٥ - ٥٦ - ٥٧ - ٥٨ - ٥٩ - ٦٠ - ٦١ -
 ٦٢ - ٦٣ - ٦٤ - ٦٥ - ٦٦ - ٦٧ - ٦٨ - ٦٩ - ٧٠ -
 ٧١ - ٧٢ - ٧٣ - ٧٤ - ٧٥ - ٧٦ - ٧٧ - ٧٨ - ٧٩ -
 ٨٠ - ٨١ - ٨٢ - ٨٣ - ٨٤ - ٨٥ - ٨٦ - ٨٧ - ٨٨ -
 ٨٩ - ٩٠ - ٩١ - ٩٢ - ٩٣ - ٩٤ - ٩٥ - ٩٦ - ٩٧ -
 ٩٨ - ٩٩ - ١٠٠ - ١٠١ - ١٠٢ - ١٠٣ - ١٠٤ - ١٠٥ -
 ١٠٦ - ١٠٧ - ١٠٨ - ١٠٩ - ١١٠ - ١١١ - ١١٢ - ١١٣ -
 ١١٤ - ١١٥ - ١١٦ - ١١٧ - ١١٨ - ١١٩ - ١٢٠ - ١٢١ -
 ١٢٢ - ١٢٣ - ١٢٤ - ١٢٥ - ١٢٦ - ١٢٧ - ١٢٨ - ١٢٩ -
 ١٣٠ - ١٣١ - ١٣٢ - ١٣٣ - ١٣٤ - ١٣٥ - ١٣٦ - ١٣٧ -
 ١٣٨ - ١٣٩ - ١٤٠ - ١٤١ - ١٤٢ - ١٤٣ - ١٤٤ - ١٤٥ -
 ١٤٦ - ١٤٧ - ١٤٨ - ١٤٩ - ١٥٠ - ١٥١ - ١٥٢ - ١٥٣ -
 ١٥٤ - ١٥٥ - ١٥٦ - ١٥٧ - ١٥٨ - ١٥٩ - ١٦٠ - ١٦١ -
 ١٦٢ - ١٦٣ - ١٦٤ - ١٦٥ - ١٦٦ - ١٦٧ - ١٦٨ - ١٦٩ -
 ١٧٠ - ١٧١ - ١٧٢ - ١٧٣ - ١٧٤ - ١٧٥ - ١٧٦ - ١٧٧ -
 ١٧٨ - ١٧٩ - ١٨٠ - ١٨١ - ١٨٢ - ١٨٣ - ١٨٤ - ١٨٥ -
 ١٨٦ - ١٨٧ - ١٨٨ - ١٨٩ - ١٩٠ - ١٩١ - ١٩٢ - ١٩٣ -
 ١٩٤ - ١٩٥ - ١٩٦ - ١٩٧ - ١٩٨ - ١٩٩ - ٢٠٠ - ٢٠١ -
 ٢٠٢ - ٢٠٣ - ٢٠٤ - ٢٠٥ - ٢٠٦ - ٢٠٧ - ٢٠٨ - ٢٠٩ -
 ٢١٠ - ٢١١ - ٢١٢ - ٢١٣ - ٢١٤ - ٢١٥ - ٢١٦ - ٢١٧ -
 ٢١٨ - ٢١٩ - ٢٢٠ - ٢٢١ - ٢٢٢ - ٢٢٣ - ٢٢٤ - ٢٢٥ -
 ٢٢٦ - ٢٢٧ - ٢٢٨ - ٢٢٩ - ٢٣٠ - ٢٣١ - ٢٣٢ - ٢٣٣ -
 ٢٣٤ - ٢٣٥ - ٢٣٦ - ٢٣٧ - ٢٣٨ - ٢٣٩ - ٢٤٠ - ٢٤١ -
 ٢٤٢ - ٢٤٣ - ٢٤٤ - ٢٤٥ - ٢٤٦ - ٢٤٧ - ٢٤٨ - ٢٤٩ -
 ٢٥٠ - ٢٥١ - ٢٥٢ - ٢٥٣ - ٢٥٤ - ٢٥٥ - ٢٥٦ - ٢٥٧ -
 ٢٥٨ - ٢٥٩ - ٢٦٠ - ٢٦١ - ٢٦٢ - ٢٦٣ - ٢٦٤ - ٢٦٥ -
 ٢٦٦ - ٢٦٧ - ٢٦٨ - ٢٦٩ - ٢٧٠ - ٢٧١ - ٢٧٢ - ٢٧٣ -
 ٢٧٤ - ٢٧٥ - ٢٧٦ - ٢٧٧ - ٢٧٨ - ٢٧٩ - ٢٨٠ - ٢٨١ -
 ٢٨٢ - ٢٨٣ - ٢٨٤ - ٢٨٥ - ٢٨٦ - ٢٨٧ - ٢٨٨ - ٢٨٩ -
 ٢٩٠ - ٢٩١ - ٢٩٢ - ٢٩٣ - ٢٩٤ - ٢٩٥ - ٢٩٦ - ٢٩٧ -
 ٢٩٨ - ٢٩٩ - ٣٠٠ - ٣٠١ - ٣٠٢ - ٣٠٣ - ٣٠٤ - ٣٠٥ -
 ٣٠٦ - ٣٠٧ - ٣٠٨ - ٣٠٩ - ٣١٠ - ٣١١ - ٣١٢ - ٣١٣ -
 ٣١٤ - ٣١٥ - ٣١٦ - ٣١٧ - ٣١٨ - ٣١٩ - ٣٢٠ - ٣٢١ -
 ٣٢٢ - ٣٢٣ - ٣٢٤ - ٣٢٥ - ٣٢٦ - ٣٢٧ - ٣٢٨ - ٣٢٩ -
 ٣٣٠ - ٣٣١ - ٣٣٢ - ٣٣٣ - ٣٣٤ - ٣٣٥ - ٣٣٦ - ٣٣٧ -
 ٣٣٨ - ٣٣٩ - ٣٤٠ - ٣٤١ - ٣٤٢ - ٣٤٣ - ٣٤٤ - ٣٤٥ -
 ٣٤٦ - ٣٤٧ - ٣٤٨ - ٣٤٩ - ٣٥٠ - ٣٥١ - ٣٥٢ - ٣٥٣ -
 ٣٥٤ - ٣٥٥ - ٣٥٦ - ٣٥٧ - ٣٥٨ - ٣٥٩ - ٣٦٠ - ٣٦١ -
 ٣٦٢ - ٣٦٣ - ٣٦٤ - ٣٦٥ - ٣٦٦ - ٣٦٧ - ٣٦٨ - ٣٦٩ -
 ٣٧٠ - ٣٧١ - ٣٧٢ - ٣٧٣ - ٣٧٤ - ٣٧٥ - ٣٧٦ - ٣٧٧ -
 ٣٧٨ - ٣٧٩ - ٣٨٠ - ٣٨١ - ٣٨٢ - ٣٨٣ - ٣٨٤ - ٣٨٥ -
 ٣٨٦ - ٣٨٧ - ٣٨٨ - ٣٨٩ - ٣٩٠ - ٣٩١ - ٣٩٢ - ٣٩٣ -
 ٣٩٤ - ٣٩٥ - ٣٩٦ - ٣٩٧ - ٣٩٨ - ٣٩٩ - ٤٠٠ - ٤٠١ -
 ٤٠٢ - ٤٠٣ - ٤٠٤ - ٤٠٥ - ٤٠٦ - ٤٠٧ - ٤٠٨ - ٤٠٩ -
 ٤١٠ - ٤١١ - ٤١٢ - ٤١٣ - ٤١٤ - ٤١٥ - ٤١٦ - ٤١٧ -
 ٤١٨ - ٤١٩ - ٤٢٠ - ٤٢١ - ٤٢٢ - ٤٢٣ - ٤٢٤ - ٤٢٥ -
 ٤٢٦ - ٤٢٧ - ٤٢٨ - ٤٢٩ - ٤٣٠ - ٤٣١ - ٤٣٢ - ٤٣٣ -
 ٤٣٤ - ٤٣٥ - ٤٣٦ - ٤٣٧ - ٤٣٨ - ٤٣٩ - ٤٤٠ - ٤٤١ -
 ٤٤٢ - ٤٤٣ - ٤٤٤ - ٤٤٥ - ٤٤٦ - ٤٤٧ - ٤٤٨ - ٤٤٩ -
 ٤٥٠ - ٤٥١ - ٤٥٢ - ٤٥٣ - ٤٥٤ - ٤٥٥ - ٤٥٦ - ٤٥٧ -
 ٤٥٨ - ٤٥٩ - ٤٦٠ - ٤٦١ - ٤٦٢ - ٤٦٣ - ٤٦٤ - ٤٦٥ -
 ٤٦٦ - ٤٦٧ - ٤٦٨ - ٤٦٩ - ٤٧٠ - ٤٧١ - ٤٧٢ - ٤٧٣ -
 ٤٧٤ - ٤٧٥ - ٤٧٦ - ٤٧٧ - ٤٧٨ - ٤٧٩ - ٤٨٠ - ٤٨١ -
 ٤٨٢ - ٤٨٣ - ٤٨٤ - ٤٨٥ - ٤٨٦ - ٤٨٧ - ٤٨٨ - ٤٨٩ -
 ٤٩٠ - ٤٩١ - ٤٩٢ - ٤٩٣ - ٤٩٤ - ٤٩٥ - ٤٩٦ - ٤٩٧ -
 ٤٩٨ - ٤٩٩ - ٥٠٠ - ٥٠١ - ٥٠٢ - ٥٠٣ - ٥٠٤ - ٥٠٥ -
 ٥٠٦ - ٥٠٧ - ٥٠٨ - ٥٠٩ - ٥١٠ - ٥١١ - ٥١٢ - ٥١٣ -
 ٥١٤ - ٥١٥ - ٥١٦ - ٥١٧ - ٥١٨ - ٥١٩ - ٥٢٠ - ٥٢١ -
 ٥٢٢ - ٥٢٣ - ٥٢٤ - ٥٢٥ - ٥٢٦ - ٥٢٧ - ٥٢٨ - ٥٢٩ -
 ٥٣٠ - ٥٣١ - ٥٣٢ - ٥٣٣ - ٥٣٤ - ٥٣٥ - ٥٣٦ - ٥٣٧ -
 ٥٣٨ - ٥٣٩ - ٥٤٠ - ٥٤١ - ٥٤٢ - ٥٤٣ - ٥٤٤ - ٥٤٥ -
 ٥٤٦ - ٥٤٧ - ٥٤٨ - ٥٤٩ - ٥٥٠ - ٥٥١ - ٥٥٢ - ٥٥٣ -
 ٥٥٤ - ٥٥٥ - ٥٥٦ - ٥٥٧ - ٥٥٨ - ٥٥٩ - ٥٦٠ - ٥٦١ -
 ٥٦٢ - ٥٦٣ - ٥٦٤ - ٥٦٥ - ٥٦٦ - ٥٦٧ - ٥٦٨ - ٥٦٩ -
 ٥٧٠ - ٥٧١ - ٥٧٢ - ٥٧٣ - ٥٧٤ - ٥٧٥ - ٥٧٦ - ٥٧٧ -
 ٥٧٨ - ٥٧٩ - ٥٨٠ - ٥٨١ - ٥٨٢ - ٥٨٣ - ٥٨٤ - ٥٨٥ -
 ٥٨٦ - ٥٨٧ - ٥٨٨ - ٥٨٩ - ٥٩٠ - ٥٩١ - ٥٩٢ - ٥٩٣ -
 ٥٩٤ - ٥٩٥ - ٥٩٦ - ٥٩٧ - ٥٩٨ - ٥٩٩ - ٦٠٠ - ٦٠١ -
 ٦٠٢ - ٦٠٣ - ٦٠٤ - ٦٠٥ - ٦٠٦ - ٦٠٧ - ٦٠٨ - ٦٠٩ -
 ٦١٠ - ٦١١ - ٦١٢ - ٦١٣ - ٦١٤ - ٦١٥ - ٦١٦ - ٦١٧ -
 ٦١٨ - ٦١٩ - ٦٢٠ - ٦٢١ - ٦٢٢ - ٦٢٣ - ٦٢٤ - ٦٢٥ -
 ٦٢٦ - ٦٢٧ - ٦٢٨ - ٦٢٩ - ٦٣٠ - ٦٣١ - ٦٣٢ - ٦٣٣ -
 ٦٣٤ - ٦٣٥ - ٦٣٦ - ٦٣٧ - ٦٣٨ - ٦٣٩ - ٦٤٠ - ٦٤١ -
 ٦٤٢ - ٦٤٣ - ٦٤٤ - ٦٤٥ - ٦٤٦ - ٦٤٧ - ٦٤٨ - ٦٤٩ -
 ٦٥٠ - ٦٥١ - ٦٥٢ - ٦٥٣ - ٦٥٤ - ٦٥٥ - ٦٥٦ - ٦٥٧ -
 ٦٥٨ - ٦٥٩ - ٦٦٠ - ٦٦١ - ٦٦٢ - ٦٦٣ - ٦٦٤ - ٦٦٥ -
 ٦٦٦ - ٦٦٧ - ٦٦٨ - ٦٦٩ - ٦٧٠ - ٦٧١ - ٦٧٢ - ٦٧٣ -
 ٦٧٤ - ٦٧٥ - ٦٧٦ - ٦٧٧ - ٦٧٨ - ٦٧٩ - ٦٨٠ - ٦٨١ -
 ٦٨٢ - ٦٨٣ - ٦٨٤ - ٦٨٥ - ٦٨٦ - ٦٨٧ - ٦٨٨ - ٦٨٩ -
 ٦٩٠ - ٦٩١ - ٦٩٢ - ٦٩٣ - ٦٩٤ - ٦٩٥ - ٦٩٦ - ٦٩٧ -
 ٦٩٨ - ٦٩٩ - ٧٠٠ - ٧٠١ - ٧٠٢ - ٧٠٣ - ٧٠٤ - ٧٠٥ -
 ٧٠٦ - ٧٠٧ - ٧٠٨ - ٧٠٩ - ٧١٠ - ٧١١ - ٧١٢ - ٧١٣ -
 ٧١٤ - ٧١٥ - ٧١٦ - ٧١٧ - ٧١٨ - ٧١٩ - ٧٢٠ - ٧٢١ -
 ٧٢٢ - ٧٢٣ - ٧٢٤ - ٧٢٥ - ٧٢٦ - ٧٢٧ - ٧٢٨ - ٧٢٩ -
 ٧٣٠ - ٧٣١ - ٧٣٢ - ٧٣٣ - ٧٣٤ - ٧٣٥ - ٧٣٦ - ٧٣٧ -
 ٧٣٨ - ٧٣٩ - ٧٤٠ - ٧٤١ - ٧٤٢ - ٧٤٣ - ٧٤٤ - ٧٤٥ -
 ٧٤٦ - ٧٤٧ - ٧٤٨ - ٧٤٩ - ٧٥٠ - ٧٥١ - ٧٥٢ - ٧٥٣ -
 ٧٥٤ - ٧٥٥ - ٧٥٦ - ٧٥٧ - ٧٥٨ - ٧٥٩ - ٧٦٠ - ٧٦١ -
 ٧٦٢ - ٧٦٣ - ٧٦٤ - ٧٦٥ - ٧٦٦ - ٧٦٧ - ٧٦٨ - ٧٦٩ -
 ٧٧٠ - ٧٧١ - ٧٧٢ - ٧٧٣ - ٧٧٤ - ٧٧٥ - ٧٧٦ - ٧٧٧ -
 ٧٧٨ - ٧٧٩ - ٧٨٠ - ٧٨١ - ٧٨٢ - ٧٨٣ - ٧٨٤ - ٧٨٥ -
 ٧٨٦ - ٧٨٧ - ٧٨٨ - ٧٨٩ - ٧٩٠ - ٧٩١ - ٧٩٢ - ٧٩٣ -
 ٧٩٤ - ٧٩٥ - ٧٩٦ - ٧٩٧ - ٧٩٨ - ٧٩٩ - ٨٠٠ - ٨٠١ -
 ٨٠٢ - ٨٠٣ - ٨٠٤ - ٨٠٥ - ٨٠٦ - ٨٠٧ - ٨٠٨ - ٨٠٩ -
 ٨١٠ - ٨١١ - ٨١٢ - ٨١٣ - ٨١٤ - ٨١٥ - ٨١٦ - ٨١٧ -
 ٨١٨ - ٨١٩ - ٨٢٠ - ٨٢١ - ٨٢٢ - ٨٢٣ - ٨٢٤ - ٨٢٥ -
 ٨٢٦ - ٨٢٧ - ٨٢٨ - ٨٢٩ - ٨٣٠ - ٨٣١ - ٨٣٢ - ٨٣٣ -
 ٨٣٤ - ٨٣٥ - ٨٣٦ - ٨٣٧ - ٨٣٨ - ٨٣٩ - ٨٤٠ - ٨٤١ -
 ٨٤٢ - ٨٤٣ - ٨٤٤ - ٨٤٥ - ٨٤٦ - ٨٤٧ - ٨٤٨ - ٨٤٩ -
 ٨٥٠ - ٨٥١ - ٨٥٢ - ٨٥٣ - ٨٥٤ - ٨٥٥ - ٨٥٦ - ٨٥٧ -
 ٨٥٨ - ٨٥٩ - ٨٦٠ - ٨٦١ - ٨٦٢ - ٨٦٣ - ٨٦٤ - ٨٦٥ -
 ٨٦٦ - ٨٦٧ - ٨٦٨ - ٨٦٩ - ٨٧٠ - ٨٧١ - ٨٧٢ - ٨٧٣ -
 ٨٧٤ - ٨٧٥ - ٨٧٦ - ٨٧٧ - ٨٧٨ - ٨٧٩ - ٨٨٠ - ٨٨١ -
 ٨٨٢ - ٨٨٣ - ٨٨٤ - ٨٨٥ - ٨٨٦ - ٨٨٧ - ٨٨٨ - ٨٨٩ -
 ٨٩٠ - ٨٩١ - ٨٩٢ - ٨٩٣ - ٨٩٤ - ٨٩٥ - ٨٩٦ - ٨٩٧ -
 ٨٩٨ - ٨٩٩ - ٩٠٠ - ٩٠١ - ٩٠٢ - ٩٠٣ - ٩٠٤ - ٩٠٥ -
 ٩٠٦ - ٩٠٧ - ٩٠٨ - ٩٠٩ - ٩١٠ - ٩١١ - ٩١٢ - ٩١٣ -
 ٩١٤ - ٩١٥ - ٩١٦ - ٩١٧ - ٩١٨ - ٩١٩ - ٩٢٠ - ٩٢١ -
 ٩٢٢ - ٩٢٣ - ٩٢٤ - ٩٢٥ - ٩٢٦ - ٩٢٧ - ٩٢٨ - ٩٢٩ -
 ٩٣٠ - ٩٣١ - ٩٣٢ - ٩٣٣ - ٩٣٤ - ٩٣٥ - ٩٣٦ - ٩٣٧ -
 ٩٣٨ - ٩٣٩ - ٩٤٠ - ٩٤١ - ٩٤٢ - ٩٤٣ - ٩٤٤ - ٩٤٥ -
 ٩٤٦ - ٩٤٧ - ٩٤٨ - ٩٤٩ - ٩٥٠ - ٩٥١ - ٩٥٢ - ٩٥٣ -
 ٩٥٤ - ٩٥٥ - ٩٥٦ - ٩٥٧ - ٩٥٨ - ٩٥٩ - ٩٦٠ - ٩٦١ -
 ٩٦٢ - ٩٦٣ - ٩٦٤ - ٩٦٥ - ٩٦٦ - ٩٦٧ - ٩٦٨ - ٩٦٩ -
 ٩٧٠ - ٩٧١ - ٩٧٢ - ٩٧٣ - ٩٧٤ - ٩٧٥ - ٩٧٦ - ٩٧٧ -
 ٩٧٨ - ٩٧٩ - ٩٨٠ - ٩٨١ - ٩٨٢ - ٩٨٣ - ٩٨٤ - ٩٨٥ -
 ٩٨٦ - ٩٨٧ - ٩٨٨ - ٩٨٩ - ٩٩٠ - ٩٩١ - ٩٩٢ - ٩٩٣ -
 ٩٩٤ - ٩٩٥ - ٩٩٦ - ٩٩٧ - ٩٩٨ - ٩٩٩ - ١٠٠٠ - ١٠٠١ -
 ١٠٠٢ - ١٠٠٣ - ١٠٠٤ - ١٠٠٥ - ١٠٠٦ - ١٠٠٧ - ١٠٠٨ -
 ١٠٠٩ - ١٠١٠ - ١٠١١ - ١٠١٢ - ١٠١٣ - ١٠١٤ - ١٠١٥ -
 ١٠١٦ - ١٠١٧ - ١٠١٨ - ١٠١٩ - ١٠٢٠ - ١٠٢١ - ١٠٢٢ -
 ١٠٢٣ - ١٠٢٤ - ١٠٢٥ - ١٠٢٦ - ١٠٢٧ - ١٠٢٨ - ١٠٢٩ -
 ١٠٣٠ - ١٠٣١ - ١٠٣٢ - ١٠٣٣ - ١٠٣٤ - ١٠٣٥ - ١٠٣٦ -
 ١٠٣٧ - ١٠٣٨ - ١٠٣٩ - ١٠٤٠ - ١٠٤١ - ١٠٤٢ - ١٠٤٣ -
 ١٠٤٤ - ١٠٤٥ - ١٠٤٦ - ١٠٤٧ - ١٠٤٨ - ١٠٤٩ - ١٠٥٠ -
 ١٠٥١ - ١٠٥٢ - ١٠٥٣ - ١٠٥٤ - ١٠٥٥ - ١٠٥٦ - ١٠٥٧ -
 ١٠٥٨ - ١٠٥٩ - ١٠٦٠ - ١٠٦١ - ١٠٦٢ - ١٠٦٣ - ١٠٦٤ -
 ١٠٦٥ - ١٠٦٦ - ١٠٦٧ - ١٠٦٨ - ١٠٦٩ - ١٠٧٠ - ١٠٧١ -
 ١٠٧٢ - ١٠٧٣ - ١٠٧٤ - ١٠٧٥ - ١٠٧٦ - ١٠٧٧ - ١٠٧٨ -
 ١٠٧٩ - ١٠٨٠ - ١٠٨١ - ١٠٨٢ - ١٠٨٣ - ١٠٨٤ - ١٠٨٥ -
 ١٠٨٦ - ١٠٨٧ - ١٠٨٨ - ١٠٨٩ - ١٠٩٠ - ١٠٩١ - ١٠٩٢ -
 ١٠٩٣ - ١٠٩٤ - ١٠٩٥ - ١٠٩٦ - ١٠٩٧ - ١٠٩٨ - ١٠٩٩ -
 ١١٠٠ - ١١٠١ - ١١٠٢ - ١١٠٣ - ١١٠٤ - ١١٠٥ - ١١٠٦ -
 ١١٠٧ - ١١٠٨ - ١١٠٩ - ١١١٠ - ١١١١ - ١١١٢ - ١١١٣ -
 ١١١٤ - ١١١٥ - ١١١٦ - ١١١٧ - ١١١٨ - ١١١٩ - ١١٢٠ -
 ١١٢١ - ١١٢٢ - ١١٢٣ - ١١٢٤ - ١١٢٥ - ١١٢٦ - ١١٢٧ -
 ١١٢٨ - ١١٢٩ - ١١٣٠ - ١١٣١ - ١١٣٢ - ١١٣٣ - ١١٣٤ -
 ١١٣٥ - ١١٣٦ - ١١٣٧ - ١١٣٨ - ١١٣٩ - ١١٤٠ - ١١٤١ -
 ١١٤٢ - ١١٤٣ - ١١٤٤ - ١١٤٥ - ١١٤٦ - ١١٤٧ - ١١٤٨ -
 ١١٤٩ - ١١٥٠ - ١١٥١ - ١١٥٢ - ١١٥٣ - ١١٥٤ - ١١٥٥ -
 ١١٥٦ - ١١٥٧ - ١١٥٨ - ١١٥٩ - ١١٦٠ - ١١٦١ - ١١٦٢ -
 ١١٦٣ - ١١٦٤ - ١١٦٥ - ١١٦٦ - ١١٦٧ - ١١٦٨ - ١١٦٩ -
 ١١٧٠ - ١١٧١ - ١١٧٢ - ١١٧٣ - ١١٧٤ - ١١٧٥ - ١١٧٦ -
 ١١٧٧ - ١١٧٨ - ١١٧٩ - ١١٨٠ - ١١٨١ - ١١٨٢ - ١١٨٣ -
 ١١٨٤ - ١١٨٥ - ١١٨٦ - ١١٨٧ - ١١٨٨ - ١١٨٩ - ١١٩٠ -
 ١١٩١ - ١١٩٢ - ١١٩٣ - ١١٩٤ - ١١٩٥ - ١١٩٦ - ١١٩٧ -
 ١١٩٨ - ١١٩٩ - ١٢٠٠ - ١٢٠١ - ١٢٠٢ - ١٢٠٣ - ١٢٠٤ -
 ١٢٠٥ - ١٢٠٦ - ١٢٠٧ - ١٢٠٨ - ١٢٠٩ - ١٢١٠ - ١٢١١ -
 ١٢١٢ - ١٢١٣ - ١٢١٤ - ١٢١٥ - ١٢١٦ - ١٢١٧ - ١٢١٨ -
 ١٢١٩ - ١٢٢٠ - ١٢٢١ - ١٢٢٢ - ١٢٢٣ - ١٢٢٤ - ١٢٢٥ -
 ١٢٢٦ - ١٢٢٧ - ١٢٢٨ - ١٢٢٩ - ١٢٣٠ - ١٢٣١ - ١٢٣٢ -
 ١٢٣٣ - ١٢٣٤ - ١٢٣٥ - ١٢٣٦ - ١٢٣٧ - ١٢٣٨ - ١٢٣٩ -
 ١٢٤

- السكر Saccharimètre = s.ter . - ضغط
 الدم Sphygmomanomètre = Sph.ter . -
 الفيض flumètre = Fluxmeter . - الكثافة
 (بيكنومتر) Pycnomètre (flacon à densité)
 = P.ter . - كثافة الصور densitomètre
 = l.ter . - اللبن Lactomètre . -
 المطر Pluviomètre = p.ter . - مقياس
 عيارية Mesures étalons = standard mea-
 sures . - لا يقاس Immensurable = i.
 شق (ط) : مقياس الحرارة (مقابل) Thermome-
 ter (E) . - السوائل Hydrometer . - قياس
 - Hydrometry . - مقياس سماكة Caliper
 . - الضغط Manometer . - الشرياني
 Sphygmomanometer . - فولط
 Voltmeter . - قطر = معيار Calibrator
 . - محيط الصدر Stethometer .
 مع (لجم) : المقياس (مقابل) Gauge . - (فض)
 - Telemeter . - قياس Telemetry
 . - التسرب = - Lysimeter
 . - الشد = - Tensiometer
 مد : قياس التخليل (مقابل) Acétimétrie (F)
 . - الحموضة Acédimétrie . - الحياة
 Biométrie ou biométrique . - الكدورة
 Turbidimétrie . - المقياس (E) Measure
 . - الضغط الجوي Barometer

قياس
 مص (ق) : المقايض (مقابل) Coéchangiste (F)
 . - (اقر) المقايضة (E) Barter (F) Troc مبادلة
 سلعة بأخرى .
 شم (زر) : مقايضة (F) Échange عقد يتفق به
 الفريقان على تبادل سلعة بسلعة .

قياس
 مص (ن) : القيقبان = العنقار = القنطرب (الشام)
 = قاتر أبيه ، والجناء الأحمر والقنقرب (القدس)
 = مغرونية (بعجمية الأندلس) = شجر الدب .
 هو (L) Arbutus unedo من الفصيلة الحنجدية
 Erica cae شجيرة تنبت في بلاد البحر الأبيض
 المتوسط دائمة الخضرة تسمو الى ٣ أمتار فروعها
 مستقيمة لها قلف خشن صدي اللون . ورقها بيضي
 مقارب الى مستطيل ، من ٣ الى ٥ سم في الطول ،
 مسننة الحافة وطعم الورقة قابض ، والزهرة بيضاء
 غضرة . وتتجمع الأزهار في نورة دالية . والثمرة
 اية طرية حمراء خشنه لوجود تنوءات على سطحها ،
 بها يسير حلاوة ، وتحتوي على بزور كثيرة .
 شم (زر) : قيق = أبو زُرَيْتُق (F) Geai



(Carrulus) (L).

- كثافة اللبن = مستكف ل - Lacto-densi-
 - مستكف بين كثافة اللبن على الأخص
 - - - - - . - وحرارته Thermo-l.-d. مقياس
 لكثافة اللبن يريك أيضاً درجة حرارته فيسهل عليك
 تعديل الكثافة على حسب الحرارة . - الكعجول
 Pèsc-esprit آلة تستعمل في اختبار السوائل
 الكحولية . - اللبن = مُسْتَكَلِين Lactomètre
 اسم شامل لمقاييس القشدة والزبدة والكثافة وغيرها
 في اللبن . - اللسان Glossomètre ou Glotto-
 mètre يقاس به خرطوم النحل لمعرفة اللواتي يكن
 أصلح من غيرهن لجرس عمل الزهر . - اللون
 Colorimètre يقاس به مبلغ تون المائعات ولا
 سوا المجر . - المساحة Graphomètre آلة
 للمسح تقاس بها الزوايا على الأرض . - المسكرات
 Liquomètre يستعمل في قياس درجة الكحول
 في الجوار أي المشروبات المسكرة . - الملح
 Pèsc-sel آلة تستعمل لبيان كثافة المائعات
 الملحية .

جر (فر) : قاس (مقابل) Mesurer (F) To
 (E) measure . - قياس = مقدار = قدر
 Grandeur = magnitude-size . - الأبعاد
 Longimétrie = l.try . - أداة ل - الجرعات
 doseur = dosimeter . - الثنائيات
 Mesure des dièdres = measurement of
 dihedral angles . - الحرارة Thermomè-
 trie = t.try . - الخلف Réduction à
 l'absurde = Reductio ad absurdum . false
 position . - رسم بلا - الطبيعي dessin en
 grandeur naturelle = size
 Mesure du temps = Time - measurement
 Grandeur naturelle = full الطبيعي . -
 size; natural . - قياسي Canonique = c.cal
 . - لا متجه Scalaire = Scaler . -
 قياسات طولية Mesures linéaires = linear
 measurements . - مغناطيسية M. magné-
 tiques = M.ic m. مقياس (الرسم)
 échelle (du dessin) = scale . - الألوان
 Colorimètre = c.ter . - البصيص
 Phosphoscope = ph. . - البول Urino-
 mètre = U.ter . - التعريض الضوئيهاتي
 Posemètre photoélectrique = Ph.ric expo-
 suremeter . - تكوّر الجليدية
 Ophtalmomètre = op.ter . - الحجم
 voluménomètre = v.ter . - الرسم
 Echelle du dessin = drawing scale . -



الزوايا = كونيومتر = G.ter . Goniomètre .

mentateur أداة تعرف بها جودة اللبن . وأساسها
 أن اللبن الرديء يروب قبل اللبن الجيد في حرارة
 معلومة . - التلطيم Métrogrefe أداة يقاس
 بها قطر المطعم والطعم . وأكثر ما يستعمل في تطعيم
 الكرم . - الجو = بارومتر = مضغط الجوى =
 مرواز Baromètre أداة يقاس بها ضغط الجو
 وتعرف تبدلاته . وتعليل العربيات طويل . -
 الحامض أو الحمض Pèsc - acide مقياس للكثافة
 يبين كثافة السوائل الحامضة أي ثقلها النوعي . -
 الحَبّ Aphromètre أداة لقياس ضغط الغاز
 الكربونيك في قنينة المجر الفوارة . - الحرير
 Sérimeètre أداة تبين وزن خيط الحرير وصلابته
 ومرورته . - الحموضة Acidimètre وإذا أتبعنا
 طريقة جمع مصر يكون اسمه الحمض . وهو مقياس
 يستعمل في معرفة مقدار الحموضة في الخبثور والحليب
 وغيرها . - المجر Pèsc-moût ou Cénomètre
 آلة كانت تستعمل في قياس مقدار الكحول في المجر ،
 وفي غيرها من المائعات . أما اليوم فتستعمل لهذا
 الغرض وسائل أدق منها . - الرطوبة = مرطب
 Hygromètre الثانية لمجمع مصر قديماً . أداة
 تستعمل في معرفة حال الرطوبة في الجو ، أي كمية
 بخار الماء فيه بالنسبة الى درجة حرارته . -
 - التكاثفي = مرطب H. à condensation . -
 - ذو الشعرة = مرطب شعري . -
 H. à cheveu . - رواسب اللبن = مرسة -
 Lacto-sédimentateur أداة تستعمل في معرفة
 المواد الأجنبية في اللبن . - زيادة اللبن
 L.-butyromètre أداة تبين مقدار المواد السمنية
 في اللبن . - الزوايا = منقل Goniomètre
 المنقل عن جمع مصر . آلة للمسح تقاس بها زوايا
 الأرض . - السائل Pèsc-liqueur آلة تستعمل
 في بيان كثافة المائعات أي السوائل . - السمن
 أو الزبد أو الحليب Butyromètre أشهرها المقياس
 المنسوب الى جرير والمسمى Acido-b. Gerber
 . - العصير Mustimètre يقاس به مقدار
 السكر في العصير . - غاز الكبريت Sulfito-
 mètre آلة لقياس الحامض السلفوروي . - الغليان
 Ébulliomètre ou Ébullioscope آلة يعرف بها
 مقدار الكحول في مائع ما بقياس درجة غليانه .
 - الغلوكوز Glucomètre ou Glucomètre
 مقياس سكر العنب . - القوة = مقوي
 Dynamomètre الثانية لمجمع مصر . جهاز تقاس

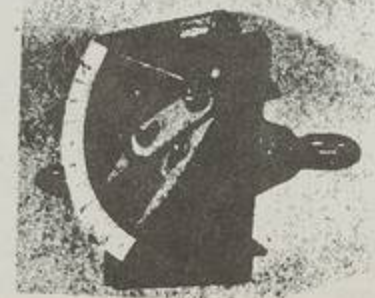

به قوة الانسان والحيوان والآلات الميكانيكية .

E. à feuilles oblongues (A. مستطيل الورق
Acéracées ou قيقبيات oblongum)
Acérinées (F) الفصيلة القيقبية من ذوات الفلقتين
كثيرة التوزيعات ، أهم أجناسها القيقب . وربما
Sapindacées عدوها اليوم قبيلة من فصيلة الصابونيات

قيل

مص (ط) : قيلة فيجية (مقابل) (E) Pyocelle
نخاعية Myelocelle فيها تبرز الأسحية
من فجوة في الجدار الخلفي للفقار ويلاً هذا البروز
السائل النخاعي الشوكي .

شم (زر) : قينة دموية Hématocèle (F)
انصباب دم في غلاف الخصية الباطن ، يحصل في
الحبل من جرح أو عض أو صدمة .

شق (ط) : قيلة محيية (مقابل) (E) Lecithocelle .

E. de Crète (A. creticum) إقريطشي - || .

- || . E. glabre (A. glabrum) - أمرد - || .

- || . E. champêtre (A. campestre) حقلي - || .

- || . E. plane (A. platanoides) - دلسي - || .

E. sycomore (A. pseudoplatanus) كاذب

E. à sucre (A. saccharinum) سكري - || .

|| . E. à épis (A. spicatum) سنبل - || .

- || . E. de Syrie (A. syriacum) - سوري - || .

E. à fruits cotonneux (A. erio-

E. à grandes carpum) - كبير الورق - || .

feuilles (A. macrophyllum) - كفتي - || .

E. palmé (A. palmatum) - لوبل - || .

E. de Lobel (A. Lobelii) - مازندراني - || .

E. d'Hyrcanie (A. hyrcanicum) - || .

تيقب

شم (زر) : قيقب Erable (F)
(Acer) (L) القيقب في اللسان والتاج .
والآزاد درخت بالفارسية . وهذه الكلمة تطلق على



(L) *Acer azedarach* لكن القيقب أصبحت
تدل اليوم على هذا الشجر. أي على جنس *Acer* .
شجر وجنبه حرجية تزيينية من فصيلة القيقبيات
E. rouge (F) (A. rubrum) (L) - أحمر - || .



الكاف

الكويت

الكاف

وسع : الحرف الثاني والمشرون من الألفباء، وقيمته في حساب الجمل ٢٠. وأبدل من القاف واء الضمير في لهجات . واستعمل جاراً وغير جار . فالجار اسم بمعنى مثل ، وحرف يأتي للتشبيه ، والتعليل ، والتوكيد (زائداً) والاستعلاء (عند الكوفيين والأخفش) والمبادرة (عند السيرافي وابن الجباز) . وغير الجار : ضمير مخاطب في حالتي النصب والجر ، مفتوح للذكر ، ومكسور للؤنث ، وحرف دال على الخطاب يلحق أسماء الاشارة ، وضمائر النصب المنفصلة ، وبعض أسماء الأفعال .
ك : الرمز الكيماوي لعنصر الكربون .

كاب

شي (ث) : كاب (F) Cape معربة . ثوب شبيه بالبرنس .

كابول

جر(فر) : الكابول (E) Console (F) cuntilever هو القضيبي المثبت من طرف واحد .

كابياه

شم (زر) : معربة . ومعنى الاسم العلمي خنزير الماء . جنس حيوانات امريكية مائية من رتبة



القواضم وفصيلة الكابياتيات فيه نوع واحد . وهو اكبر القواضم قدماً . || كابياتيات (F) Caviadés فصيلة حيوان من رتبة القواضم فيها الكوبي cobaye ويسمى خنزير الهند وفيها الكابياه cabiai .

كابيتول

شي (ث) : كابيتول (F) Capitole احدى هضبات رومة السبع وقد شيد عليها معبد جوبيتر .

كاتيكو (E) Catechu

مص (ك) : مادة صلبة قابلة للكسر لونها بني قاتم تستخلص من خشب (كاشيا كاتيكو) وهو نوع من السنط الموجود في الهند الشرقية تستعمل خلاصتها مادة قابضة وفي دباغة الجلود وطبع المنسوجات القطنية .

كاتيكول (E) Catechol

مص (ك) : مركب عضوي اروماتي صلب بلوري عديم اللون ينصهر عند ١٠٤° م وصيغته الكيماوية ك٦ يد٦ أ٦ .

كاتيون

جر (فر) : كاتيون (F) Cation كاتيون (E) kation, kathion إيدن موجب .

كاثود

مص (طبع) : الكاثود « معرب » Cathode (E) الموصل الذي عنده يخرج التيار الكهربائي عند مروره في سائل او في غاز. || أشعة الـ C. rays الأشعة المنبعثة من الكاثود عندما يحدث تفريغ كهربي في غاز مخلخل . || (الك) - تقديري Virtual c. منطقة في شحنة الحيز تعمل عمل الكاثود . || - ضعيف التوهج Dull - emitting c. كاثود يتكون من فتيل منطى بطبقة أكسيد مادة قلوية تنبعث منها الالكترونات دون توهج شديد . || - فتيلي Filamentary c. كاثود على شكل فتيلة يسخن بتيار كهربائي . || - مزود Dispenser c. كاثود يحتوي على مادة شديدة الابتعاد للالكترونات مختلطة به . || الانحياز الكاثودي C. bias فرق في الجهد يحدث بين الكاثود والقطب السالب للبطارية ذات الجهد العالي المستعملة في الدائرة وذلك بإدخال مقاومة بينها يكون سآثيرها ان يرتفع جهد الكاثود بالنسبة الى الشبكة عما كان عليه في الأصل .

جر (فر) : كاثود = المهبط (مقابل) (F E) C. . || كاثودي = مهبطي Cathodique = c.dic

كاتوليكي

مص(فل) : كاتوليكي (E) Catholique (F) c.lic

. || كاتوليكية (F) Catholicisme مجموعة التعالم المسيحية التي تدن بها الكنيسة الرومانية وتتميز خاصة بدعم سلطة الكنيسة وعلى رأسها البابا خليفة بطرس الرسول . ومن أصولها الرئيسة سر التثليث والتجسد وسر الاعتراف وسر تناول القربان وسر الخلاص وسر الغفران . وهي مائدة في أوربا اللاتينية وأواسط أوربا الشرقية وأمريكا اللاتينية وكندا الفرنسية .

كاجينيكية (L) Kageneckia

شم (زر) : من اسم احد الاعلام . جنس شجر للترتين من الفصيلة الوردية .

كادوسة

شي (ث) : كادوسة (F) Caducée رمز هرمز ،



مر درر . شارة التجارة « غصن غار يلتف حوله ثعبان، وفوقه جناحان » .

كاراميل

شو (ط) : كارامل (E) Caramel مسكر محروق .

كارباهيد = بولينا Carbamide - urea

مدس (ك) : مادة عضوية توجد في البول نتيجة التحلل النهائي للبروتينات التي يتناولها الانسان والحيوان صيغتها الكيماوية ك٤ ن٦ يد٦ .

كاربوجونة (E) Carpogonium

مص (ا ح) : عضو التآنيث في بعض الفطريات وبعض الطحالب . || حافظة كاربوجونية - Carposporangium حافظة يوجد بها نوع خاص من الأبواغ .

كارتل

مص (ا ق) : الكارتل = اتفاق المنتجين = حلف المنتجين (E F) Cartel اتفاق يتم بين عدة

مص(ط): الكبد (Liver(E) عضو في الجانب الأيمن من البطن تحت الحجاب الحاجز له وظائف عدة أظهرها افراز الصفراء . || (ن) أم وجع الكبد أو نبات الشيخ هو *Herniaria glabra* (L) من الفصيلة القرنفلية *Caryophyllaceae* عشب مفترش أملس ينبت في أوروبا وبلاد البحر الأبيض المتوسط يسمو إلى ١٥ سم . أوراقه صغيرة جداً بسيطة ، العلوي منها متبادل والسفلي متقابل وهي لمساء تحمل أهداباً في بعض الأحيان والنورة صغيرة كروية تقريباً تحتوي على نحو ٧ - ٨ أزهار . والزهرة صغيرة جداً جالسة خضراء والثمرة لونها أخضر. وسمي بهذا الاسم لاعتقاد العامة أنه يفيد في أمراض الكبد . || (اح) الجهاز البائي الكبدي *Hepatic portal system* (E) جهاز من الأوردة التي تحمل الدم من شعيرات الأمعاء إلى الكبد في الفقاريات . || مجرى - بنكرياسي *Hepato-pancreatic duct* مجرى يتكون نتيجة اتحاد المجرى الصفراوي المشترك مع المجرى البنكرياسي . || (ن) الكبّاد: صنف من الليمون وهي ثمرة نبات *Citrus limonum* (L)



Pondurosa من الفصيلة السديبية *Rutaceae* شجرة صغيرة تنبت في المناطق المعتدلة وتسمو إلى نحو خمسة امتار. سوقها سمكية وأوراقها كبيرة جلدية . والثمرة صفراء كبيرة كروية الشكل تقريباً وأحياناً كثرة طولها ١٢ سم وقطرها ١١ سم تقريباً . وقشرتها سمكية نحو ١١ مم وهي ناعمة ويكون فيها أحياناً أخدهد طولي . ووزن الثمرة في المتوسط ٤٠٠ جم وعدد فصوصها من ١١ إلى ١٣ فصاً .

شق (ط): كبد (مقابل) *Hepar* (E) . || - *Liver* . || - شحمية *Fatty L.* . || - شحمية *Cirrhotic L.* . || - نشوبية *Amyloid L.* . || - التهاب *Hepatitis* . || - التهاب الكبد *Hepato-splenitis* . || - تليف = كهنبة *Hepatocirrhosis* . || - شبه *Hepatoide* . || - فتق *Hepatocele* . || - مبحث *Hepatology* . || - مخطط *Hepatography* . || - مرض *Hepatopathy* . || - نخرة *Hepatonecrosis* . || - كباد = ألم *Hepatalgia* . || - تكبد *Hepaticization* . || - أحمر *Red h.* . || - نجابي *Grey h.* . || - كبدي = متعلق بالكبد *Jecoral = jecorary = jecorose* . || - *Hepatic* . || - قصور *H. insufficiency* . || - بائي *Hepato-portal* . || - عفجي *Hepatoduodenal* . || - نسبة للكبد والفتق . || - مراري *Hepatocystic* . || - نسبة للكبد والمزارة . || - معدي *Hepatogastric* . || - نسبة للكبد والمعدة .

سنبلة طويلة والثمرة شبه كروية تقريباً محمولة على عنق كاذب رفيع يسمى بالذنب وهي حمراء اللون ، وتحتوي على بذرة واحدة . وتجمع الثمار قبل تمام نضجها وتجفف والثمرة الجافة كروية الشكل تقريباً داكنة إلى السواد تشبه الفلفل الأسود غير ان لها ذنباً وهي عطرية الرائحة وطعمها حريف لاذع وتستعمل في الطب كطهر للمجاري البولية ومنفت وهي تحتوي على زيت طيار وراتنج . || (ط) كيبية *Glomerulus* (E) خصلة من الأوعية الدموية الدقيقة تحيط بها محفظة بومان لتكوّن كرية مليجي في الكلية . || (حض) الكبّاب *Roasted meat* (Kabab) قطع صفار من اللحم تشوى على النار. شم (زر): كبة (مقابل) *Glomérule* .

كبت

كوش (فل): كبت *Repression* (E) *refoulement* (F) عملية نفسية لاشعورية تحول دون خروج الأفكار والرغبات المؤلمة أو المحرمة إلى نطاق الشعور رغم بقائها حية فعالة في اللاشعور . مص (أ ج): كبت (مقابل) *Inhibition* (E) شي (ث): كبت = أتمد = خفف *Amortir* (F) لحدة الصوت أو اللون .

كبح

جر (فر): كبح (مقابل) *Freiner* (F) to *brake* (E) . || الكبح *braking* = *Frainage* . || - هواء *Frein = brake* . || - *F. à air comprimé = air b.* مع (سك): قدرة الكبح = قدرة التوقف (مقابل) *B. power* (E) . || قواعد قدرة = قواعد عن قدرة التوقف *Brakesman* . || الكابح *B. p. rules* . || بطانة الكابحة = الموقف *Brake bands* . || عجز القدرة = عطل قوة التوقف *Failure of* . || مداس = حذاء الموقف *B. shoes* . || المكبحة = موقفة *B.* . || عربية = موقفة *B. van* . || الفراغية التلقائية = موقفة *Automatic vacuum b.* . || القوائبة = الموقفة الآلية *Power b.* مص (كم): كابح (التيار) *Ballast resistor* *barretter* جهاز يوصل على التوالي في الدوائر الكهربائية ويعمل على استقرار التيار عندما يتراوح الجهد .

كبد

شم (زر): كبد = كبد = كبد *Foie* (F) تذكر وتؤنث ج أكباد وكبود . أحد أعضاء الهضم يفرز الصفراء ومكانه وراء الحجاب الحاجز في التجويف البطني . || تضخم *F. gras* يحصل في البط والأوز من فرط التغذية . || شقار كبدي *Hépatique des jardins* (F) *anemone hepatica* (L) مترجمة . نبات معمر للتزيين من الفصيلة الوردانية . || فتق *Hépatocèle ou Hernie du foie* (F) . || كباد *Hépatite* التهاب الكبد ويكون حاداً أو مزمناً . || كبدية *Hépatiques* طائفة من النباتات تابعة لشعبة الطحلبات. الخزاز في مصر .

الكاسيات *Sépales* . وكان جمع مصر اللغوي أطلق الكُوم على الكأس على حين أن الكم يجب ان تقابل *Périanthe* . ثم عدل عن الكم إلى الكأس وهي مترجمة ترجمة حسنة منذ بدء النهضة الحديثة . وقد شاعت في جميع الكتب العلمية في الأقطار العربية فلا حاجة إلى تبديلها . || كؤوس دائمة أو مستمرة *C. persistants* . || - ساقطة أو مغيبة *C. caducs* . || - عديدة الكاسيات *C. asépales* . || - غير منتظمة *C. irréguliers* . || - متحدة



الكاسيات *C. gamosépales* . || - منتظمة *C. réguliers* . || - منفصلة الكاسيات *C. dialysépales* . || كاسية = فصلة *Sépale* الأولى من الكأس *Calice* وقد أقرت في مجلس جمع مصر . والثانية للدكتور أمين المعلوف: كل جزء من أجزاء الكأس في الزهرة .

مد: كاسيات النور (مقابل) *Calycanthacées* شق (ط): كؤيسات ج كؤيس = قبة *Calyces* *pl - of calyx* - الكيلية *C. of the kidney*

كيب

شق (ط): كيب = قلب (مقابل) *Pronation* (E) . || كبة *Glomus* . || كيبية *Glomerulus* . شي (ث): كيب *Martingale* (F) ما يشد من سيور السرج في صدر الدابة لمنع استنخار السرج . || كبة (الفرل) *Fusée* . || الحيوط = الغزل *Echeveau* وتكون في الأطرزة الزخرفية . مص (أ ج): كبة *Glomus* (E) خصلة من الأوعية الدموية الدقيقة تبرز في حجرة بولية مركبة وتعرف في الكلية الأمامية لبعض الحيوانات . || (ط) - اللسان *Glomerule* . || كلاء كبي *Glomerulonephritis* . || (ن) الكبّابة .



(فارسية) وهي كبابة هندي . وكبابة صيني . وحب العروس (الكبيرة الحبوب) وفلنج (صغيرة الحبوب) هي ثمار نبات *Piper cubeba* (L) من الفصيلة الفلفلية *Piperaceae* وهي شجيرة دائمة الخضرة تنبت في جزائر الهند الشرقية . ورقها بسيط أملس لماع متبادل وزهرها صغير أحادي الجنس في

Soufreuse أداة تذر مسحوق الكبريت على النباتات
دواء لبعض الأمراض ولا سيما مرض اليرقان .
شق (ط) : كبريت (مقابل) Sulphur (E) .
زهر - Flowers of s: - حمض Sulphuric
Acid . كبريتات Sulphate .
جر (فر) : تكبريت Sulfatation (des plaques
(F) sulphation (E) (F) d'accumulateur) تلمح
صفائح المرآة .

كبروليث Coprolithe (F)
شم (زر) : معربة . سماء الغائط المتحجر . وهو
معدود من الفصقات الطبيعية .

كبش
مص (هم) : مكبس (E) Piston الجزء المتزلق



داخل الاسطوانة اما ضاغظاً أو مدفوعاً بضغط .
كبش Strut عضو المنشأ المتأثر بقرني ضغط في



طرفه . || (ن) كباة = كباش Fruiting bunch
with or without fruits العنقود من الكرم وهي
القنو والعنق .

جر (فر) : المكبس (مقابل) Piston (F) p. (E)
Plongeur (p.) = غطاس Plonger .
المائي Presse hydraulique = h.lic press .
المكافي Piston équivalent = eq. pi. .
شي (ث) : مكبس = مطبعة = مسك (للكوكات)
(مقابل) Presse (F) . = مصقعة الثياب
Calandre .

مع (سر) : الكبس (مقابل) Compression (E)
قوة || - Compressive strength .
مد : الكباة (مقابل) Régime (F)

كبسولة Capsule (E)
مص (ك) : غلاف صغير محتوم يحوي دواء .

كبش
شم (زر) : كبش (F) Bélier الذكر غير الخصي



من الضأن . ج كباش وأكبش وأكبوشة

photograph .

شق (ط) : كبير = ضخيم (مقابل) Magnum (E)
شي (ث) : تكبير Mettre au carreau (F)
تكبير الصورة ونقلها بطريقة المربعات .
مد : كبريات (مقابل) Capparidacées (F)

كبرت

مص (ك) : كبريت Sulphur (sulfur) (E)
عنصر لافلزني صلب أصفر اللون وزنه الذري ٣٢,٠٦
وعده الذري ١٦ ينصهر عند ١١٤° م ويغلي عند
٤٤٤,٧° م ويوجد على صور مختلفة . || كبريتات
= سلفات Sulphates مجموعة أملاح حامض
الكبريتيك . || كبريتيد = كبريتور Sulphide
أملاح حامض كبريتور الأيدروجين . || ثنائي
كلورور ثنائي الأنتيل = غاز الخردل . سائل زيتي
الذوام مهيج شديد للغشاء المخاطي بسبب نفيطات
وقد استعمل في الحرب العالمية الأولى . يحضر عادة
بتفاعل كلوريد الكبريت على الأنتيلين وصيفته
الكياوية (كل . ك يد . ك يد) . ك ب . ||

الأيدروجين المكبريت Sulphuretted hydrogen
مركب غازي ينتج من اتحاد الأيدروجين بالكبريت
وصيفته الكيميائية (يد . ك ب) وله رائحة كريهة
كرائحة البيض الفاسد . || حامض الكبريتوز
Sulphurous acid الحامض الناتج من اذابة غاز
ثاني أكسيد الكبريت في الماء وصيفته الكيميائية
(يد . ك ب) . || الكبريتيك = روح الزاج
Sulphuric acid حامض معدني قوي زيتي القوام
صيفته الكيميائية (يد . ك ب) يتلف المواد
عضوية ويفحمها والمركز منه يذيب المعادن كالحديد
والنحاس وغيرها وهو شره للماء وتنتج من اضافته
للماء حرارة شديدة وأول من حضره جابر بن حيان
بتقطير الزاج الأخضر .

شم (زر) : كبريت Soufre (F) جسم بسيط
يوجد حول البراكين القديمة ويستعمل في الزراعة
دواء لمرض اليرقان . || زهر - S. sublimé
ou fleur de s. مترجم . معروف بهذا الاسم . ||

- متبلور أو متبلر S. cristallisé . || - مرسب
S. précipité . || - مسحوق S. trituré . ||

كبريتات البوتاسيوم S. de potassium . || -
الحديد = زاج أخضر S. de fer. vitriol vert
يستعمل في مداواة مرضي اليرقان والفحومة في
الكرم وفي غير ذلك || - الصوديوم S. de sodium
ملح أبيض مر يستعمل مسهلاً . || - الكلس =
جص = جبس S. de calcium . || - النحاس =
زاج أزرق S. de cuivre. vitriol bleu يستعمل في

مداواة الأمراض الفطرية . || - النوشادر
S. d'ammoniaque سماء آزوتي مشهور . || -
Couperose لفظ يطلق على بعض الكبريتات .
|| - الحديد C. verte . || - القصدير C. blanche
|| - النحاس C. bleue . || كبريتة Soufrage
معالجة بالكبريت . وهو ذر مسحوق الكبريت
المسمى زهر الكبريت على النباتات المزروعة لمكافحة
بعض الأمراض الفطرية والحشرات ولا سيما مرض
ارمداد الكرم . || مكبرتة = منفخ الكبريت

|| - المنشأ Hepatogenic . || كبدية = عجز
الكبد = اضطراب وظائف الكبد Hepatism .
|| حصاة كبدية Hepatolith حصاة صفراوية . ||
تشكل الحصاة || - Hepatolithiasis .
مد : كباد (مقابل) Cédratier (F)

كبر

شم (زر) : كبر Câprier (F) (capparis) (L)
جنس نبات من الفصيلة الكبرية . || - = أصف =



لصف C. épineux (c. spinosa) المفردات
والمجمعات . الأولى من اليونانية والثانية والثالثة من
أصل آرامي . نبات معمر تنبت الطبيعة ويزرع
فتخلل أزهاره وغماره وتستعمل جذوره في الطب .
|| كبريات Capparidacées (F) الفصيلة الكبرية
من ذوات الفلقتين من نباتاتها الكبر والسداد والذفرة
والبان .

مص (اح) : كبير الأوراق Grandifoliolate (E)
صفة للنباتات التي تكون فيها السوق ذات مركز
ثانوي بالنسبة للأوراق فالسلايمات تكون قصيرة
والأوراق هي السائدة . || بوغ - Macrospore
وحدة تناسلية لاجنسية توجد عادة في التريديات
المتباينة الأبوغ . || تطور - Macroevolution
عمليات تطورية تمتد خلال عصور جيولوجية وتؤدي
الى تكوين أجناس وفصائل جديدة . || مشج -
Macrogamete ويمثل المشج الأنثوي وهو أكبر
حجماً من المشج الذقي وأقل منه حركة أو غير
متحرك ويتحد مع المشج الذقي (المذكر) في عملية
التناسل الجنسي . || حافظة بوغية كبيرة =
الأبوغ - Macrosporangium الحافظة التي
تحوي بداخلها الأبوغ الكبيرة . || النواة الكبيرة
Macro (mega-) nucleus كبرى النواتين في
جسم الخلية تختص بالوظائف الحضرية . || ورقة
بوغية = ورقة الأبوغ - Macrosporophyll
تحمل حوافظ الأبوغ الكبيرة . || (صو) المكبر
(E) Augmentatif (F) Augmentative كلمة
دخل عليها حرف أو أكثر لتفيد التعظيم أو زيادة
المعنى مثل الميم في شدم (الواسع الشدق) . ||
(مؤ) - الصوت Amplificateur = amplifier .
|| (ط) - برجس الزوجي Berger's
binocular loupe . || مكبرة ذات عينيتين
Binocular l. تستعمل لتكبير القرنية والقزحية
|| - للقرنية Corneal L.

جر (فر) : مكبر (مقابل) Agrandisseur (F)
enlarger (E) . || مكبرة (عدسة) Loupe =
reading glass . || تكبير Grandissement =
magnification enlargement . || - صورة
فوتوغرافية = e. of a photographie (r. d'une

وإذا تمت له سنة فهو جَدْع أي يسمى جدعاً في السنة الثانية والأنثى جدعة ثم ثنياً في الثالثة والأنثى ثنية ثم يكون رباعياً في الرابعة والأنثى رباعية ثم هو سدس في الخامسة والأنثى سدس ثم هو سابع في السادسة والأنثى سابع . وهذه الأسماء تطلق على الضأن والمعز . || - مائي B. hydraulique مترجمة . آلة تستفيد من قوة سقوط الماء فترفع منه جزءاً إلى أعلى من مستواه .

شي (ث) : كيش Bélier آلة من آلات الحرب



تتألف من عمود حثي أو من حديد فوق عجل تدله بها الأبواب والأسوار .

كبل

مص (طبع) : الكبل (E) Cable الحبل المعدني تحيط به مادة عازلة لها غلاف واق ويطلق أيضاً على مجموعة من الأسلاك معزول بعضها عن الآخر وموضوعة في غلاف واق ويستعمل الكبل في توصيل التيارات الكهربائية . || (ك) كبل (ج) كبل Cupel جفنة من رماد العظام تستخدم في تخليص الفضة من بعض المعادن .

شي (ث) : كبل (معربة) = قلنس (مقابل) (F) Câble حبل السفينة الضخم

كَبُوسِين (L) (tropæolum) (F) Capucine شم (زر) : معربة شائعة وقد تلفظ بالثين المعجمة .



أبوخنجر بالعامية المصرية وجولانة بعامية الدماشة . والاسم العلمي من اليونانية بمعنى الأسلاب إشارة إلى رقه الذي يشبه الدروع وزهره الذي يشبه الخوذ ولذا كنت سميتها سلبية وزهرة الأسلاب . جنس هر من الفصيلة الفروقية أمريكي الأصل ليس له اسم عربي . || - أنيق (t. speciosam) C. élégante || - ثلاثي الألوان (t. tricolor) C. tricolore || - خماسي الورقات (t. à cinq) C. à cinq || - خاسي الأوراق (t. pentaphyllum) C. pentaphyllum || - صغير (t. minus) C. petite || - كبير (t. grande) C. grande

(t. majus) أبو خنجر . طرطود الباشا في دمشق



|| - كنارية (t. peregrinum) C. des canaris كَبِيَّة = كَبِيَّة Copayer (F) copai- fera (L)

شم (زر) : معربة . وهي من Copayba باللفة الغورانية في أمريكا الجنوبية . جنس شجر من



الفصيلة القرنية فيه أنواع تنمو في أمريكا وأفريقية الاستوائيتين، وأهم أنواع الكبيبة الشائعة أو الحزنية c. officinalis (L) وهي شجرة كبيرة خشبها ضارب إلى حمرة يستعمل في البناء ويستخرج منه بالثقب أو الحز عصارة راتنجية تسمى كوباهو Copahu .

كتا

مص (ن) : الكتاة والكتاة = بذور الجرجير (E) Eruca sativa (mill) من الفصيلة الصليبية .

كتب

مص (تا) : كتاب الطريقين (E) Zwei wege buch مجموعة من التعاويذ والرقى وجدت على طائفة من التوابيت الخشبية في جبانة البرشة من إقليم الأشومين وهي صور من عقيدة الشعب في العالم الآخر والعقبات التي تعوق السبيل أثناء النقلة من عالم الدنيا إلى عالم الآخرة . فقد كان على الميت أن يسلك إلى الجنة إحدى سبيلين أولهما على الماء والآخرى على الأرض وبينهما حفرة من نار قد يسقط فيها إذا ما انحرف عن السبيل التي اختارها لنفسه فهو يجب أن يستقيم لا ينحرف ، ولا يتلصق ولا يلتفت يمينا ولا يساراً لأن في السبيلين كثيراً من عقبات وعلى عقباتها أبراج يسكنها زبانية من مخلوقات غليظة منكرة لا تسمح بالمرور إلا لمن يكون مزوداً برقى وتعاويذ يتلوها على الزبانية فتسمح له بالمرور إلى رحاب أزوريس . || - الموتى (E) livre des morts mortis (F) مجموعة من التعاويذ والرقى سماها المهدوثون و كتاب الموتى ، وخال المصريون القدماء أنها تحمي موتاهم من ظلمات القبر وأهواله وتتيح لهم رؤية النور لينعموا بما تيسر لهم في الحياة الدنيا . وهو في الحقيقة ليس كتاباً كما نفهمه اليوم . || (حض) خزائنة الكتب = المكتبة (F) Bibliothèque وقد تأتي بمعنى دار الكتب أو مجموعة من المؤلفات في موضوع واحد . || مسندة (L) - Appui-livres

إداه تسند بها الكتب . || كتابة الخشب Marking (E) off العلامات التي توضع على الخشب لتحديد سطوح التشغيل وحدود القاطع . || المكتب Bureau (F) وللمكتب ؛ معان : (أ) قطعة من الأثاث يوضع فيها الأوراق ويجلس عليها الإنسان لتسابة أعماله . (ب) الحجرة أو المكان الذي يضم المكتب . (ج) يطلق على المكان الذي يضم فئة تقوم بعمل معين كمكتب المحامي . (د) مكتب التعليم أو الكتاب أو المدرسة الصغيرة التي يتعلم فيها الأطفال . || (مؤ) - (E) Offices, officers . || (ق) - الإدارة بأجر جزاف Entreprise de gestion à forfait . || - التخدم Bureau de placement منشأة للبحث عن عمل للعامل . || - العمل الدولي (F) B. international du travail international labour effice (E) هيئة دائمة مهمتها تنظيم العمل الدولي . || (حض) مكتبة (E) Library . || - دوايرة Bibliothèque (F) tournante . || (تا) الكاتب : المختص بمعرفة ما يتأخر عن البلاد من مال وغلل ولذا يكون عنده إيصال الأموال المقررة . || (مؤ) - المحضر Précis - writer (E) rédacteur de procès - verbaux analyste (F) . || الكتب Commis (F) . || الاكتاب Souscription . || مكتب (E) Souscripteur (F) under - writer (E) . || (حض) الآلة الكاتبة Typewriter (E) machine à écrire (F) . || (صو) العلامات الكتابية Accents graphiques (F) علامات تضاف إلى العناصر الأساسية في الكتابة للدلالة على النبر أو على الكم أو الكيف الصوتي أو على خصائص أخرى كتفسير النطق أو حذف حروف من حروف الكلمة على نحو ما نرى في نبر العوض .

شي (ث) : كتابة (F) Inscription ما يرقم على الآثار القديمة || - Graphie . || - بكتوغرافية (معربة) Écriture pictographique تصوير الأفكار بالنقوش لدى الشعوب البدائية || - دارجة É. démotique . || - ديموطيقية É. cursive كتابة المصريين الدارجة التي خلفت الهيروغليفية المقدسة . || - مائة É. bâtarde . || - ملتوية = متصلة الأسطر Chrysographie . || - Boustrophédon طريقة لبعض أنواع الكتابة تتصل أسطرها . || - منقوشة Épigraphe . || كتاب الأسرار (في النصرانية) Sacramentaire . || - الصلوات (livre) Liturgique . || - غاوي الكتب Bibliomane . || - محب Bibliophile . || مكتب = غرفة = خزائنة Cabinet . || مكتبة = دار كتب Bibliothèque . || - Livres généalogiques : كتب الأنساب . || شم (زر) : كتاب أنساب البقر Herd-book . || سجلات تدون فيها أنساب ملالات البقر || - الخيل Stud - book كلمة إنكليزية تدل على سجلات تدون فيها أنساب ملالات الخيل . || مكتب الأنباء الزراعية Office des renseignements agri-

مع (تر) : 'مكتل (مقابل) Blocky .
كتلبة (L) Catalpa

شم (زر) : معربة . من وضع المواليديين في أمريكا



الشالية عندما نقلوا الشجرة الأولى منها الى أوربة .
وقد اقتبسوها من لغة هنود الكارولين . جنس
شجر للتزيين من الفصيلة البغونية . || - بنج
C. de Bunge (F) (C. Bungei) (L) . || -
كنفر C. de Kämpfer (C. Kämpferi) (L) . || -
C. commun (معروفة أو بغونية C. -
bignonioides) .

كتلبسيا = تخشب (E) c. psy (F) Catalepsie
مص (مر) : مرض يتميز بفقد الحركة وتصلب
العضلات .

كتف

مص (ن) : الكتم هو القتم وقد وصفت العرب
الكتم بأن له حياً كالفلفل . وله نواة واحدة .
وذكر بعضهم أنه هو Buxus dioica (L) من
الفصيلة البوكسية Buxaceae ولكن ثمره هذا
النبات علة متفتحة . ولكن الأصح كما جاء في
مراجع أخرى انه من جنس المرسين myrsine
وهو m. africana أو m. botansis ومن رأي
دراجندورف ان الأخير كان يسمى قديماً Buxus
dioica والمرسين من الفصيلة المرسينية -
myrsina- ceae وثمرته حسله بها برة واحدة . ويرى الجمع
أن الكتم هو القتم والمرسين شجرة تنبت في المناطق
الجبلية بأفريقيا والبلاد الحارة المعتدلة ثمرتها حسله
تشبه الفلفل في الشكل وبها برة واحدة وتسمى
فلفل القرد وكانت تستعمل قديماً للخضاب . ||
(ط) كتم النفس بالكمام smothering by gag
(E) . || (جغ) كتم Hardpan طبقة في التربة
غير منفذة للماء .

شم (زر) : كتام = 'كسوم Imperméabilité
(F) خاصة مسك الماء أي عدم ترکه يخترق الجسم
الكتم كالغضار والزجاج . وهذه الخاصة مضره في
التراب الزراعي لأنها تجعله شديد الصلابة والاندماج
|| أرض كتم أو كتوم Terre Imperméable
التي تسك الماء ولا تنضح كالأرض التي يكون
تراها طينياً .

كتن

مص (ن) : الكتان يطلق على نباتات جنس
Linum (L) وخاصة على نوع L. usitatissimum

فيه . وكثيراً ما يؤدي تناثر هذه الكتل الى تعويق
عمليات الفلاحة . || (جي) - شاخصه (s) Bosse
كتل من الصخور النارية غير منتظمة الشكل تندفع
وتصلب بين الصخور المختلفة . || - المائلة
Tilt Blocks كتل من الصخور تنشأ عن حدوث
الصدوع البارزة بحيث تستقبل ضغطاً على أحد
جوانبها أكثر مما يستقبله الجانب الآخر فيؤدي ذلك
الى ميلها . || - النارية الأرزية Cedar-tree
Lacolith كتل من الصخور النارية تشبه شجرة
الأرز في الشكل . || (طن) التكافؤ الكتلي الطاقى
Mass-energy equivalencé يقال بمعنى أن كل
مقدار من الكتلة له مقدار يعادله من الطاقة
والعكس ، وتكون النسبة بينها دائماً واحدة . ||
العدد - Mass number عدد ما تحتوي عليه
نواة الذرة من البروتونات والنيوترونات جميعاً . ||
قدرة الإيقاف - M. stopping power نقصان
الطاقة لوحدة الكثافة السطحية للمادة ويساوي
قدرة الإيقاف الحطية لوحدة الكثافة . || المدى -
M. range كتلة طبقة من المادة مساحتها وحدة
المساحات ومسكها يساوي المدى الطولي . ||
النقصان - M. defect الفرق بين مجموع كتل
البروتونات والنيوترونات في الذرة وبين كتلتها الذرية
وهو مقدار الكتلة الذي يتحول الى طاقة . ||
(جي) كتلية massive وصف لمستعمرة الجماعيات
عندما تتكون من مقبعة ثقيلة نصف كروية غالباً
أو شبه كروية أحياناً . || (ك) تكتل
Agglomerate تجمع مواد مختلفة في كتلة واحدة .
|| تكتيل الجليد Regelation عملية تحويل القطع
الصغيرة من الثلج أو الجليد الى كتلة متجمدة . ||
(اق) - الصناعات Localisation des industries
(E) Lo. of i. (F) تجمع الصناعات التي تنتمي
الى فرع واحد من فروع الإنتاج في جهة واحدة .
|| (طبع) متكاتل (ج . متكاتلات) Isobare
يطلق اللفظ على العناصر التي تكون نوى ذراتها
متساوية الكتلة ولكنها مختلفة الشحنة . || (طن)
التكاتلات Isobars يطلق بمعنى ذوات الكتلة
الواحدة على النويدات التي يتساوى في نوى ذراتها
عدد ما بها من النيوترونات أي مجموع ما بها من
نيوترونات وبروتونات مع اختلاف عدد كل منها عن
الآخر فتكون بذلك نوى ذرات العناصر متساوية
الكتلة مختلفة الشحنة .
شم (زر) : ميكتل = تحميل = حاملة
Vendangeoir ou Vendangeret (F)
القطوف والزنبيل الذي يحمل فيه العنب .
جر (فر) : كتلة (مقابل) (E) masse (F) mass
|| - الأرض m. de la terre = m. of the
earth . || - الحرجة m. critique = c. cal
|| - الذرية m. atomique = a. ic m. ||
- الصوتية m. acoustique = a. cal m. ||
- النشطة m. active = ac. m. || - النووية
m. nucléaire = Nuclear m. || متكاتل
(ج . متكاتلات) Isobare = Isobar .
مد : الكتل (مقابل) (E) Blocks .

coles مكتب رسمي في وزارة الزراعة مهمته
الاستعلام عن الفلات الزراعية والمواشي وأسواقها
وأعمالها ثم اذاعة ذلك بنشرات على أرباب الزراعة .
|| مكاتب زراعية Offices agricoles مؤسسات
ترمي الى تكثير الانتاج الزراعي وتنميته .

مد : المكتب السياسي (مقابل) Political bu-
reau (E) .

جر (فر) : الكتب = الكتنبه (مقابل)
(E) Agglomeration (F) agglomerated (E) ||
المكتب الدولي للوزان والمقاييس Bureau interna-
tional de poids et mesures = in. office of
weights and measures .

كترنين (E) Coternine

مصن (ك) : قلواني قابض ينتج بأكسدة النار كوتين.
كتف

شي (ث) : كتيف = دعامة (F) Culée (F)

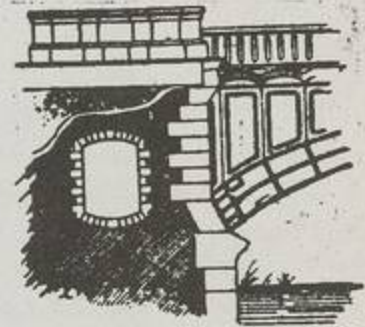

الأقواس والقناطر . || - الشرفة Merlon الجزء
المبني بين شرفتين . || - المقعد Sommier حيث
يرتكز أسفل المقعد .

مص (ط) : الكتف المجنحة (مقابل) Winged
scapula (E) .

كتل

مص (جغ) : الكتلة الباطنية = الكرة المركزية
Barysphere or bathysphere or centros-
phere (E) الكتلة الثقيلة التي تشغل جوف الأرض
|| - جائمة Perched block كتلة من الصخر
جرفها نهر جليدي فجمت على سطح أرض تختلف
عنها تركيباً . || (طن) - الكون Rest mass
لما كانت كتلة الدقائق ليست ثابتة بل تتوقف على
سرعتها وتزيد تبعاً لزيادة السرعة يقال لكتلة
الدقيقة وهي في حالة الكون انها كتلتها السكونية
|| (ق) - الدائنين (F) Masse des créanciers
|| - الدائنة M. active ou m. créancière
|| - المدينة M. contribuable ou m. passive
|| (طن) طيف - Mass spectrum (E) الطيف
الذي تتعرف منه الذرات أو الجزيئات المتأينة أو
أجزاؤها المتأينة ذات الكتل المختلفة أو التي يختلف
بعضها عن الآخر من حيث نسبة شحنتها الى كتلتها.
وطيف الكتلة لعنصر ما يبين النظائر المختلفة لذلك
العنصر . || (جغ) الكتل الضالة Erratic blocks
or E. جلاميد الصخر التي نقلتها الأنهار الجليدية
مسافات طويلة بعيداً عن مصادرها وتركت فوق
سطح الأرض بعد ذوبان الجليد ، وهذا ما يجعلها
تختلف في تركيبها عن الوسط الصخري الذي توجد

من الفصيلة الكتانية Linaceae وهو النوع المزروع



عادة . عشب حولي يزرع في المناطق المعتدلة والدافئة يسمو الى ٦٠ سم أو أكثر . ساقه قائمة رفيعة ملساء . يتفرع قليلاً قرب القمة . ورقه صغير جالس رمحي كامل الحافة . مدبب ضيق متبادل . والنورة محدودة . والزهرة زرقاء جميلة يخلف ثمرة عليية مدورة تقريباً بها خمسة مساكين بكل بزر ثان وتعرف بزوره باسم بزر الكتان وهي لماعة داكنة اللون مقلطحة غروية يعصر منها زيت ثابت يعرف عند العامة بمصر باسم الزيت الحار وهو زيت بزر الكتان الذي يستعمل في الطعام وكذلك في صناعة الأصباغ بعد غليه كما يستعمل كسبه غذاء للماشية . ويستعمل البزر كلبخة في علاج الأورام . ومن أليافه يحضر النسيج المعروف عند العامة بالنيل . وهناك خمسة وتسعون نوعاً من جنس الكتان أشهرها - الأحمر أو - الزهور Linum grandiflorum وكتان أصفر L. corymbiferum و - مهبل L. catharticum



وينبت عادة مع الكتان العادي نوع يسمى L. humilae وهو أقصر في الطول . كما أن هناك أنواعاً برية في مصر نذكر منها L. strictum . L. maritimum .
شم (زر) : كتان (L) (Linum) (F) Lin
جنس نباتات معظمها عشبية من الفصيلة الكتانية يزرع نوعها الشائع للحصول على أليافه ، وتزرع الأنواع الأخرى الآتية لزهراها . - جيبلي L. des montagnes (L. alpinum) - جريسي L. à fleurs campanulées (L. campanulata) - كبير الزهر L. à grandes fleurs (L. grandiflorum) - معروف



fleurs (L. grandiflorum) - معروف

كثر

كوش (فل) : كثرة (F) m.té (E) Multiplicity
الكثرة تنطرق الى الذوات من خمسة أوجه : الأول بقبول الانقسام فعلاً أو وهماً فلذلك لم يكن الجسم الواحد واحداً مطلقاً فانه واحد بالاتصال القائم القابل للزوال فهو منقسم في الوهم بالكية . الثاني أن ينقسم الشيء في العقل الى معنيين مختلفين لا بطريق الكية كاتقسام الجسم الى الهيولى والصورة . الثالث الكثرة بالصفات بتقدير العلم والقدرة والإرادة . الرابع كثرة عقلية تحصل بتركيب الجنس والنوع . الجيوانية غير الانسانية في العقل . الجيوان جنس والناطق فصل . الحامس كثرة تزم من جهة تقدير ماهية وتقدير وجود لتلك الماهية . ولذلك يجوز أن يدرك العاقل ماهية الإنسان أو المثلث وليس يدري أن لها وجوداً . - كثر (مذهب) Pluralism = p.me يطلق على مذهب البراجمزم الذي يتصور أن الكون متكرر فيعارض بذلك الأحادية والجرية ويدع مستقبل العالم يحتمل امكانات عدة يتوقف تحقيقها على فعل الكائنات التي تقرر مصيره .

شم (رج) : تكاثر أو تكثير بجزء نباتي (ويقولون تكاثر أو تكثير 'خضري') Vegetative repro- duction = r. végétative حصول متمضيات جديدة بطريقة ماها لثقيبة ، مثاله حصول أشجار من فراخ الأرومة أو من أشطاء الجنود . - (زر) Multiplication (F) - = - ويكون بالمعكس أو التنظيم أو الافتسال أي بجزء من النبات . أما التوليد أو الأنسال ، وكذلك التوالد والتناسل ، فيكون بالبزرة أو بالبزوع : - كثيرة الأرجل Myriapodes ou Mille-pattes طائفة من الحيوانات المفصليّة فيه دخال الأذن والحريش أي أم أربع وأربعين . وفي هذه الطائفة رتبتان : شفوية الأحنالك وشفوية الأرجل . - كثير النوى Cénocyte خلية نباتية تكون مفردة ، ولكنها تكوّن كثيرة النوى والهنيات كما في بعض الفطور والآنة والطحالب في مصر ، يقال مشرة كثيرة النوى Thalle cénocytique .

مصر (ط) : تكثّر اللغيات Lymphocytosis (E) فيه تزيد نسبة الخلايا اللمفية في الدم . - (ح) التكاثر Multiplication . - - Proli- feratic n . - - الاتزاجي Sexual multipli- catio n . - - الا - Asexual m. - - (مؤ) أكثرية الأعضاء الحاضرين المصوتين The majority of members present and voting (E) La majorité des membres présents et votants (F) . - - أعضاء الجمعية The ma. of the me. of the assembly = La ma. des me. de l'assemblée . - - مشروطة التوزيع Distributed ma. = ma. distributive, ma. soumises à certaines conditions de répartition . - - (ق) قانون الاستكثار Loi des grands nombres (F) .

مد : كثير الثمر (مقابل) Polycarpe (E) .

أو شائع (L. usitatissimum) L. commun
يزرع لأليافه وهي تنسج أنساجاً مشهورة ، وفيه ضروب . - - معمّر (L. perenne) L. vivace
- - زيلندة الجديدة Lin de la Nouvelle Zélande (Phormium tenax) مترجة . نبات من الزنبقيات له ألياف متينة جريرية ينسجون بها نسيجاً جميلاً . - - كتانبات (F) Linacées الفصيلة الكتانية من ذوات الفلقتين كثيرة التويحيات تشمل الكتان والكوكا وغيرهما . - - كتانية = لينارية (L) (F) Linaria (F) Linaire الأولى مترجة والثانية معربة . سميت بهذا الاسم لورقها الكتاني . جنس نباتات عشبية من الفصيلة الخنازيرية فيه أنواع كثيرة تثبت برية في أنحاء الشام . وأنواع تزرع لزهرها كالاتية . - - أرجوانية (L. pourpre) (L. bipartita) . - - شاحبة الزهر (L. à fleurs pâles) (L. pallida) . - - شبكية (L. réticulée) (L. reticulata) . - - الشقوق (L. cymbalaire) (L. cymbalaria) . - - مراآكشنية (L. du Maroc) (L. maro- ccana) . - - منقطعة (L. pointillée) (L. multipunctata) .

شق (ط) : بزر الكتان (مقابل) Linseed .
شاي بزر - L. Tea . - - لزقة - L. Poulitice .
مد : كتانبات (مقابل) Linacées .

كما

شم (زر) : كتناء (F) Brachycome من اليونانية



لقصر زغب البزور . جنس زهر من فصيلة المركبات .

كشب

جر (فر) : كَشَبَ (الرياح تكثيب الرمال) Agglomérer les vents. agglomèrent les sables (F) To sinter. to agglomerate (E) مص (جغ) : الكثيب (ج كتبان) (E) Dune تل من الرمال التي تتراكم عادة في المناطق الصحراوية بفعل الرياح . - - الجليدي Drumlin تل رملي ذو شكل بيضي يتخلف عادة عن ذوبان الجليد . - - الطولي Esker تل رملي طولي الشكل يتخلف عن ذوبان الجليد وغالباً ما يوجد في قاع نهر جليدي سابق . - - ذيلي Tail Dune كتيب يمتد فوق الأرض على هيئة ذيل .

بم (زر) . كثيب (F) Dune ج كتبان وأكثبة وكثب . تلال، من الرمال تسفوها الرياح .

absolute specific d. (absolute specific d.) - التدفق في العازل
 D. du flux diélectrique = di. ic fl. d.
 D. du f. électrique = el. ic f. d. الكهربائي
 D. du courant = current d. التيار
 D. de l'énergie de rayonnement = radiant e. gy d.
 D. de l'én. sonore = sound e. d. الصوتية
 ديماس = densimétrie = d. try - قياس
 densimètre = Hydromètre - إيدرومتر
 Densité de l'air (atmosphérique) = at ric de ty. air d.
 Aréomètre = Areometer. مكثاف السوائل
 hydrometer.
 مع (الجم) : المكثف (مقابل) Condenser (E)
 (سر) المكثفة. c. (تر) الكثافة الظاهرة
 Apparent density الظاهرية
 الدقائق = Particle d. النوعية
 شق (ط) : تكثف = تجمد = تقوية (مقابل)
 Opaque كثيف = ظليل
 Opacity = متكثف = متجمد
 Condenser مكثفة
 Abbe's C. (في المهر) .

كحل

شي (ث) : كوتل Poupe (F) مؤخر السفينة .
 كحلل Khol, kohol (F) شي (ث) : كحلل
 كحلل « مولدة » Jointoyer ملاً فوارغ وصلات
 البناء بالملاط . Coulevrine مدفع
 قديم . « مكثفة » مولدة « Bombarde آلة



لقذف الحجارة في الحرب .

مص (ن) : الكحلحة: اسم يطلق على نباتات من جنس Calendula (L) من الفصيلة المركبة



Compositae . أعشاب حولية أو معمرة تنبت في المناطق المعتدلة وخاصة ابجر الأبيض المتوسط . تنمو الى نحو ٥٠ سم أو أكثر منطاة بشعر ويري وفرة هذه النباتات برتقالية اللون الى صفراء بها زهيرات شعاعية وأخرى قرصية تخلف كل مند ثمرة سبسة ، الخارجية منها ذات أشواك في ظهرها . ومن أنواعها : Calendula arvensis و C. officinalis و C. aegyptiaca وتسمى أيضاً عين الصفرة وعين القط . وزبيد وأذريون وقوقحان

كثافتها .

شم (رج) : نقطة التكاثف Dew point (E) po.
 de condensation (F) درجة الحرارة التي يكون عندها بخار الماء الموجود في الجو كافياً لإشباعه .
 دليل كثافة شجرا (إحدى الشجرات)
 Stand density = Indice de densité d'un peuplement مبلغ أشجار الشجرا من الكمال
 S. d. - - - دليل كثافة الشجرا .
 index = in. de de. de pe. كل دليل يستعمل لتعيين كثافة شجرا .
 Canopy d. = d. du couvert مبلغ الظلة من الكمال . ويعبر عن تلك الكثافة بكسر من الوحدة المتخذة للظلة الكاملة .
 معامل - الشجرا Coefficient de crop d. =
 d. d'un peuplement مبلغ أشجار الشجرا « أو الحرجة » من الكمال معبراً عنه بمعامل عشري على أن تتخذ الوحدات على أساس عدد الأشجار السوي « العادي » أو المساحة القاعدية السوية أو الحجم السوي وهذه تستخرج من أرقام تكون في جدول للإنتاج . ويجب أن لا يختلط هذا الاصطلاح بكثافة الظلة .
 D. d'un pe. - الشجرا مبلغ أشجار الشجرا من الالتفاف معبراً عنه بعدد الأشجار أو مجموع المساحة القاعدية أو بالحجم وذلك في وحدة المساحة الأرضية .
 مفرطة - Overstocked = Trop dense, Overstocked = Trop dense, trop serré يقال ذلك في شجرا ازدادت كثافتها المتوسطة وأمت مدعاة الى تناقص النمو .
 (زر) : - = ثقل نوعي (F) Densité .
 مقياس Densimètre مستكثف .
 مكثف = Aréomètre مقياس الثقل النوعي .
 جر (فر) : كثيف (مقابل) dense (F) de. (E)
 . condensation = co. التكثيف
 مكثف condensateur = condenser .
 اسطواني c. cylindrique = cylindrical c.
 - التفرار (التفرار : الثبوت والكون) c. stabilisateur = stabilizing c. - ذو الحلقة الواقية c. à anneau de garde = Guard ring
 . c. - ضوئي c. optique = c. optical
 - كروي c. sphérique = c. spherical
 كهربائي c. électrique = capacitor, electric
 . c. variable = va. condensateur متغير
 - متوازي اللوحين c. à plaques parallèles
 = parallel c. plate - منزلق
 c. glissant = sliding c. - نموذجي
 c. type = standard c. مكثفات على التوازي
 . c. en parallèle = c. in parallel
 التسوالي c. en série = c. in series
 تكثف الكهربائية = - الكهرباء condensat- tion d'électricité = c. of e. ty
 . densité = specific weight density
 البخارية الشاذة = d. anormale de la vapeur
 D. abnormal vapour d. - العظمى
 D. relative = نسبة = m. d. maximum = m. d.
 D. spécifique absolue النوعية المطلقة = r. d.

النوى - Cénocyte (F) . تكاثر خلوي Multiplication cellulaire .
 سي (ث) : كثير الألوان (مقابل) Polychrome
 (F) . - الزوايا = مضلع Polygonal
 كثرة الألوان Polychromie .
 شق (ط) : تكاثر (مقابل) Pullulation (E)
 - = تشعب = نمو Proliferation .
 بالانقسام = - بالتجزؤ Schizogony انقسام خلوي .
 كشيتراء Tragacanth نوع من الصنغ .
 جر (فر) : كثرة = تكاثر (مقابل) Multiplicité (F) m. ty (E).

كثف

مص (ك) : كثافة (E) Density مقدار الكتلة في وحدة الحجم .
 D. relative = البخارية
 vapour . - التيار الكهربائي Current d.
 مقدار التيار الكهربائي بالأمبير لوحدة المساحة بالنسبة لأحد الأقطار .
 D. of population معدل ما يوجد من السكان في وحدة مساحة معينة مثل متوسط عدد السكان في الكيلو متر المربع .
 (ك) - (ك) - العادية normal d. - النسبية (بالنسبة للإيدروجين)
 . limiting d. - النهائية (جغ) تكثف = تكثيف Condensation تحول أو تحويل البخار الى سائل بالتبريد أو بالضغط أو بكليةها معاً .
 فالسحب مثلاً تتكون بتكثف بخار الماء الموجود في الجو ويتصاعد الهواء المحمل ببخار الماء من سطح الأرض ويتمدد ثم يبرد الى أن يتكثف ما به من بخار الماء .
 Condensation التكثيف هو تحويل البخار الى سائل بالتبريد والتكثف هو تحوله على هذه الصفة .
 (طبع - الكهربائية = - الكهربيا C. of electricity تراكم الكهربائية على موصل ويقال كثف والمصدر تكثيف .
 (ك) - ألدولي Aldol c. عملية تكوين الألدول .
 تكثيف : تحويل الغاز الى سائل بالتبريد أو بالضغط أو بكليةها معاً .
 (هـ) - إذا زادت كثافة جسم ما تحت تأثير قوى ضغط فان نسبة زيادة الكثافة الى الكثافة الأصلية تسمى التكثيف = ٢٥ - ١٥
 ١٥
 الكثافة .
 (ك) موجه Adapter أنبوبة زجاجية توصل بنهاية المكثف لتوجيه السائل المقطر الى قنينة الاستقبال .
 تكثف Condensation اتحاد جزئين أو أكثر من المادة لتكوين جزئي أعقد مع انفصال الماء .
 (حض) مكثف Condenser جهاز يتركب عادة من أنبوبة يمر بداخلها بخار سائل ويبرد السطح الخارجي لهذه الأنبوبة بوسائل متعددة وبذلك يكثف البخار المار فيها ويحول من الحالة الغازية الى السائلة .
 (ك) Condensator جهاز لتحويل الغاز الى سائل
 - مرجع Reflux condenser مكثف رأسي أو مائل .
 (طبع) مكثاف السوائل Areometer: Hydrometer آلة تطفو في السوائل تتخذ لتعيين

مفردها قرنت . آثار بنفسجية أو حمر تظهر في الجلد عقب جرح أو رض .
شق (ط) : كدمة = رض (مقابل) Bruise (E) .
Ecchymosis - || .

كدميوم (E) Cadmium
مص (ك) : عنصر فلزي كثافته ٨٠٠٤٦ درجة انصهاره (٣٢٠٩) °م وزنه الذري ١١٢,٤١ عدده الذري ٤٨ .

كدميوم (E) Cadmium (F)
مص (فن) : لون مجهز من كبريت الكدميوم وبما يستحضر من مخلوط أملاح الكدميوم بغاز الهيدروجين المكثرت فانه يمكن أن يكون مختلف الألوان حسب الزيادة في كمية العنصرين أو نقصها .
|| احمر - Cadmium red (E) Cadmium
Rouge (F) يصنع مما يصنع منه الكدميوم الأصفر ويضاف اليه بيثا نפטالين والألنيثا .

كدم
شم (زر) : كدء = رض Talure (F) يحصل في الشجر وقد يسبب قروحاً أو جروحاً صمغية .

كذب
كوبش (فل) : كذب (F) Faux (E) Wrong ضد حق .

شق (ط) : كاذب = موهم (مقابل) Spurious (E) .
|| بحران - Pseudocrisis . || حمل - Pseudocyesis . || شلل - Pseudoplegia .
|| غاططين - Pseudomucin . || مفصل - Pseudoarthrosis . || أرجل كاذبة = شوي Pseudopodia . || اغشية - Pseudo - Mem - branes . || خنثة - Pseudoherma - phroditism .

مص (ح) : تفرع ثنائي كاذب False dicho - tomy . || حاجز - F. dissepiment or f. septum (rej.lum) الحواجز الذي لا ينشأ من حواف الكرابل بل يمثل نسيجاً مستحدثاً .
|| قارب خلوي - Pseudonavicella كيس ذو تحمل ومقاومة يشبه الدياتوم تفرزه اللاقحة في المونوسستس . || محور - False axis (symptom) محور للمجموع الخضري في النبات غير متجانس الأصل . || النظام الدموي - Pseudo - haemal Syst - m . || قمر - Paraselene or Mock Moon صورة وهمية للقمر تبدو عندما يكون القمر قريباً من الأفق . || (اح) أرجل كاذبة = مزاحف Pseudopodia (Sing. Pseudopodium) امتدادات من الجسم متغيرة الشكل والحجم والعدد تظهر في جسم بعض الحيوانات الأولية والنباتات الأولية تستخدمها في الحركة .
|| بارنشيمة - False parenchyma . || نسيج كاذب يوجد في بعض الفطر كقطرة عيش الغراب ، وينشأ من تشابك الحيوط الفطرية وتداخلها مكونة ما يشبه الخلايا البارنشيمية في النباتات الراقية || ثمرة - F. fruit الثمرة التي لاتنشأ من مبيض الزهرة

بالرجوع الى أصل كلمة Alcool لأنه شتان ما بين السيروتو والكحل أي الأئد . ولذلك سمينا السيروتو كحولاً . ولا بأس في نظري بكلمة الغول . وهو سائل طيار لا لون له قابل للاشتعال . وهو أنواع .
|| - ضعيف = - كدّر Flegme سائل كحولي غير صاف لا تتجاوز درجته الأربعين يحصل في أول تقطير أو في آخر تقطير لمصارة الشوندر « البنجر » أو الثار أو الجبوب الختمرة . || مقياس - أو الغول Alcoomètre جهاز يغطس في سائل كحولي فيبين درجة الكحول فيه أي في المئة من حجمه .
|| كحولاز = كحولاز Alcoolase .

جر (فر) : كحول = كحول (مقابل) Alcool (F) Alcohol (E) . || مقياس درجة - Alcoolomètre = Al.meter . || كحولي = غولي Alcoolique = Al.lic .
مع (سر) : كحول (مقابل) Alcoholic (E) .
الكحول Alcoholysis . || الكحول المطلق Absolute alcohol .

كند
مص (ن) : الكدّاد هو القتاد Astragalus tors - kalia (L) = Colutea spinosa القرنية Leguminosae نبات شجيري معمر ينبت في بلاد العرب ومصر وفلسطين وشرق الأردن . وخاصة في الأراضي الجيرية الرملية . يسمو الى ٢٠ - ٥٠ سم غير منتشر ومزود بأشواك . الورقة ريشية مركبة وتحمل من ٤ - ٥ أزواج من الوريقات وتنتهي بشوكة قصيرة والزهرة فراشية منفردة أو في أزواج والكأس مزغبة تنتفخ عند الإثمار وتبقى مغلفة الثمرة ويصير لونها أبيض الى الحمرة .

كند
مد : كدّر (مقابل) Turbidity (E) .
شم (رج) : كدرة Crumb (E) Grumeau (F) في علم التربة : كتلة مؤلفة من تلاحم عدد من ذرات التربة . || بنية كدريته C. structure = st. en g. قوام تربة تؤلف ذراتها كتلا متلاحمة على شكل كدرات تقاوم نفوذ الماء .

كند
شم (زر) : كداسة = كدس Moyette (F) ج كدوس . اجتماع الحيوط أو العامات من الحصيد بعضها فوق بعض . || مكدسة = محزمة Botteleur . Botteleuse أداة لكدس القش وحزم الخضرا وغيرها . وتجيء الفرنسية الاولى اسم فاعل أي بمعنى كادس وحازم .

كند
شم (زر) : كديش Bidet (F) الكديش مولدة . والفرنسية تطلق على خيول معظمها أقزام مكتلة للركب أو للجر الخفيف يقال مثلاً كديش البريد B. de poste .

كدم
مص (ط) : كدم = كدموم (مقابل) Ecchymosis (E) .
شم (زر) : كدمات = قرؤوت Ecchymoses

وقحوان . || الكحلاء هي الكحلاء وقد يطلق الاسمان على نباتين من الفصيلة البوراجينية . الأول هو Borrigo officinalis وهو لسان الثور . والثاني Alkana tinctoria وهو الشنجار والشنكار وحشا الفولة ورجل الحمام وساق الحمام والخميرا وخسن الحمار وشجرة الدم وحالوما من الفصيلة المحمبية Borraginaceae عشب معمر مفترش ينبت في جنوب أوروبا وبلاد البحر الأبيض المتوسط يسمو الى ٤٠ سم أو أكثر . مزغب شائك . يتفرع عند القاعدة . ورقه مستطيل الى رحى . الأوراق السفلية معنقة بينا العليا جالسة . زهره أزرق فرفيري والثمرة بندقة . وللنبات جذر أحمر قاني لاحتوائه على مادة ملوثة . وتستعمل الجذور الآن في استخراج المادة الملوثة التي تسمى القانت أو القانين . || (ك) كحلل Alcoholic (E) أن يحلل المرء مركباً بادخال الكحول مكان الماء . || الكحللة Alcoholysis مصدر كحلل . || (ط) الكحللان Epicondyles of humerus عظامان شاخصان فيما يلي بطن الذراع . || (ك) الكحول Alcohol سائل عديم اللون له رائحة خاصة ينتج من تخمر السكر والنشا وهو روح الخمر . وقد يطلق على الفصيلة الكيميائية التي تتمثل خواصها في هذا الكحول بالذات والجمع كحولات . || - أحادي Monohydric - al. الكحول الذي يحتوي جزيئه على مجموعة إيدروكسيد واحدة مثل الكحول المثيلي والأيثيلي . || - أليبي Allyl a. كحول غير مشبع صيغته الكيماوية (ك) يد ٢ : ك يد ٢ ك يد ٢ ايد . || - ثنائي dihydric a. كحول به مجموعتان إيدروكسيليتان . || - متعدد الأيدروكسيل polyhydric a. || - مكرر Rectified spirit كحول معاد تقطيره يحتوي على حوالي ٩٥ ٪ من الكحول . || مقياس - Alcoholimeter جهاز كأجهزة الكثافة يستخدم في تقدير كمية الكحول في الماء . || كحولي Alcoholic كل ما يحتوي على الكحول . || (اح) التخمر - Al. fermentation . || (اج) كحولية Alcoholism . || (ط) - الحادة (الشكر) Al. acute (drunkenness) التسمم الكحولي . || - المزمنة (ادمان الكحول) Al. chronic (addiction to alcohol) تقدير الكحولات Alcoholimetry العملية التي تجري لتقدير نسبة الكحول في سائل . || (اح) كحولاز Alcoholase أنزيم يحلل الكحول .
شم (زر) : كحول = كحول Alcool (F) كلامها حديث في الدلالة على هذه المادة الكيماوية . والأولى شاعت . والثانية تستعمل في الجامعة السورية . ولفظ سيروتو العامي هو الشائع في مصر والشام . والفرنسية من « الكحل » العربية بمعنى الأئد أطلقها الأفرنج عليه في القرون الوسطى ثم بدلوا معناها بعد قرون وأطلقوها على السيروتو وسموا الكحل أي الأئد kohl من كحل أيضاً . أما نحن فلا يجوز لنا أن نسمي السيرة كحلاً

الفحم الحجري وفي هذا العصر ثلاثة أزمان أسماؤها منسوبة الى أعلام قترعرب . || كربونات البوتاسيوم Carbonate de potassium اذا كان صافياً فهو ملح أبيض سريع النوبان يستعمل صماداً بوطاسياً ويحتوي ٥٢-٦٣ في المائة من البوتاس . || - الكلس C. de calcium . || كربونيل Carbonyle مركب مضاد للتغفن أحمر الى حمرة أساس الكريوزوت . يستعمل في صيانة الأخشاب . || كربنة Carbonylage مشتقة. المعالجة بالكربونيل أي تقع الأشياء الخشبية في الكربونيل أو دهنها به لحفظها من التلف .

كربيد الكالسيوم Calcium carbide (E) مص (ك) : مادة صلبة تحضر بتسخين أكسيد الكالسيوم مع الكربون وتستعمل لتحضير الأستيلين غير النقي . تستعمل في الإنارة وصيغتها الكيماوية كالك .

كرتون

شي (ث) : كرتون = ورق مقوى = حافظه المخططات = مخطط = مصور = مجون الكرتون Carton (F) خليط من الكرتون والصمغ والطباشير يستعمل في صنع القوالب والزخارف .

كرث

مص (تا) : كارثة (ج . كوارث) (مقابل) Catastrophy (E) . || (تا) - Sinistre وقوع الخطر الذي عقد التأمين من أجله . || (ن) كرات هو Thymelia tartonraira Allium (L) من الفصيلة الثيميلية Thymelacaceae . نبات شجيري معمر ينبت في المناطق المعتدلة وحوض البحر الأبيض المتوسط وجنوب أفريقيا وأستراليا وخاصة في الأراضي الجيرية الصلبة والأوراق صغيرة متبادلة كاملة الحافة عديمة الأذينات ، والنورة عنقودية والأزهار خنثى وتحت الزهرة مجوف والتلقيح حشري بحيث تجذب الحشرات لرائحة النبات العطرة وللرحيق الذي يفرز عند قاعدة البيض والثمرة حسة . || كرات ويطلق على عدة أنواع من جنس Allium من الفصيلة الزنبقية



Liliaceae أعشاب معمرة لها بصلات أرضية تخرج منها أوراق جذرية كثيرة مفلطحة زورقية لينة جوفاء ، ويخرج من وسط المجموعة الورقية شئ أح (حنبوط) يحمل أزهاراً كثيرة على شكل خيمة ، وهي نورة محدودة . وله رائحة قوية . وأم أنواع الكرات : (١) كرات المائدة : القشرط ومنبته

كربتوككس Cryptococcus (E)

مص (اح) : جنس من الفطر يتوالد بالتبرعم . كربتوكوكوزيه Cryptococcosis (E) مص (ط) : عدوى بالكربتوكوكس نيوفورمانس تصيب على الأشهر المنخ والسحايا وقد تصيب الجلد والرتين وغيرها . ويتميز النوع الجلدي باصابات شبه وتدية .

كربيل

مص (اح) : كربلة = الجباء Cappel (E) وحدة عضو التانيث في الزهرة (المتاع) . شم (زر) : كربيل = شفش Ombrine commune (F) (Umbrina cirrhosa) (L) الأولى بعامية الصيادين في سواحل الشام عن غريفل .



والثانية عامية أيضاً عن جفروي . نوع من الأسماك العظمية شائكات الزعانف وفصيلة اللوتيات .

كربون Carbon (E)

مص (ك) : عنصر لا فلزي يوجد على صور مختلفة بعضها غير متبلور كالسناج والفحم وهما صورتان نقيتان وبعضها متبلر كالماس والجرافيت . || (جي) تكتربن Carbonisation تحول الطبقات النباتية الى فحم وذلك بزيادة نسبة الكربون بها . || (اح) متكربن Carbonised . || (جي) كربوني Carbonaceous ما يدخل في تركيبه عنصر الكربون كالوادر القارية . || كربنة Carbonation عملية كيميائية تحدث فيها الصخور أو المعادن بثاني أكسيد الكربون من الجو أو من الماء فتتحول الى معادن اخرى كتحول الصوديوم والبوتاسيوم الذي يوجد بمعظم المعادن الى كربونات . || (اح) كربونيرات Carbohydrate مواد عضوية تتكون من عناصر الكربون والإيدروجين والأكسجين كالكربيرات والنشويات .

شم (زر) : كربون Carbon (F) جسم بسيط هو عنصر أساسي لكل المركبات العضوية . || أكسيد ال - أو الفحم Oxide de Carbone غاز لا لون له ولا رائحة يمتزق فيولد غاز الكربون . وهو قتال . || غاز - أو ال - Anhydride CO2:Carbonique غاز من أسمائه حامض كربونيك وغاز كربونيك . يوجد منه قليل في الهواء يأتيه من تنفس الأحياء والاختبارات واحتراق المواد الكربونية . ويعود من الهواء الى النبات . بعمل الحضب أو قل اليخضور . || كبرتور - أو ال - Sulfure de Carbone مائع تتن الرائحة لا لون له أو هو ضارب الى صفرة يستعمل في قتل الجرذان والفئران والحلذان وبعض الحشرات المنجحرات . || العصر الفحمي أو الكربوني - période Carboniférien عصر جيولوجي من عصور الحقب الأول سمي بهذا الأول لاحتواء أراضيه على أهم مناجم

كثيرة التفاح . || عوالق - F. plankton كائنات دقيقة تبدأ مثبتة بالقاع ثم تنفصل وتطفو كبعض انواع الطحالب الدقيقة . || (جنج) شمس - Parhelion or Mock Sun صورة وهمية للشمس يبدو فيها الاحرار قريباً من الشمس وهي بارتفاع الشمس . || (ط) مكسومة - بريونية - Pseudomyxoma peritonaei ورم متعدد ينشأ من نثر خلايا ظاهرية من ورم أو كيس خبيث كما يحدث من انفجار كيس مبيضي أو من أي سرطان في القناة الهضمية .

كذا

مص (ن) : الكاذي والكادي والكدر : هو pandanus odoratissima (L) من الفصيلة الكادية pandanaceae شجرة تشبه النخلة في



شكلها الخارجي الا انها لا تطول طولها . تنبت في اليمن وجنوب آسيا والهند واستراليا وتزرع في مناطق أخرى . سابقا قائمة قليلة التفرع قرب القمة . ولها جذور دعامية والأوراق ضيقة مستطيلة تشبه السيف . طرفها شائك تتجمع في شكل حلزوني في نهايات الفروع . الأزهار عارية تتجمع في هامات سنبلية كبيرة داخل كواخير تنشق عن أزهار عطرية مؤنثة أو مذكرة . والمؤنثة تتكون من كرية أو أكثر تعطي كل منها حسة بها عدد من البزور الإندوسبرمية . وغلاف الثمرة غني بالألياف والزهرة المذكورة عديدة المتك مرتبة بأشكال مختلفة على المحور ويستعمل الزهر كمطر للدهن الذي يسمى دهن الكادي .

شم (زر) : كاذي pandanus odorant (F) (p. odoratissimus) شجر عظام من الفصيلة الكاذية لزهرة رائحة جميلة . كثير في الهند والصين ويوجد في اليمن . || كاذيات Pandanacées (F) فصيلة نباتية صغيرة من وحيدات الفلقة فيها شجر الكاذي .

كراكورتية Caracurtae (E)

مص (اح) : فصيلة من العناكب السامة الآسيوية . كرايوليت Cryolite (E) مص (ك) : ملح مزدوج من فلوريد الصوديوم وفلوريد الألومنيوم صيغته الكيميائية ص ٣ لو فل ٦ .

كرب

مص (ن) : كرتب The broader base of the petiole when dry (E) الأصل المريض للسعف اذا يبس . || (ط) كرتبة Distress . شم (زر) : كاربة = مشط قرصي أو ذو أقراص pulveriseur (F) .

cerisaie (F) على القياس بوزن مفعلة . بستان
غرس فيه الكرز أي القراصيا .
شي (ث) : كَرَّاز = كَرَّاز Alca. azas (x)



كوز ضيق الرأس . || كرزى اللون cerise .

كرس

مص (ب) : الكرسي الرسولي (مقابل) Holy Seat
(E) . || (حض) - بحر Deck chair (E)
chaise pliante (F) مقعد من نسيج أو نحوه
يطوى ويحمل وأكثر ما يستعمل على الشواطئ وفي
السفن لسهولة نقله . || - طويل = مضجع chaise
(F) . longue || - هزاز Rocking-chair (E)
كرسي معد بحيث يهتز الجالس عليه .
شي (ث) : كرسي = مقعد (مقابل) chaise (F)



|| - = حامله الكتاب المقدس Lutrin . || -
القضاة (زمن الرومان) chaise curule . || -
قلاّب chaise à la Dauphine يطوى وله
مسند صغير . || - المثل = مقعد النموذج Table
à modèle . || - هزاز Berceuse . ||
كراس Livret . || كرامة = جزء Fascicule
مع (تر) : الكيرس (مقابل) Marl (E) . ||
(سر) كرسي الجسر Abutment Bridge . || -
الناظم A. Regulator

شم (زر) : كرسي الزراعة chaire d'agri-
culture درس الزراعة العامة والخاصة في التعليم
الزراعي .

جر (فر) : الكيرس (ج. أكراس) (مقابل)
(E) conglomerate (F) conglomerat . ||
- الكوارتز = q. c. de quartz . || كرس
conglomerat = conglomerate . || تكرس
Agrégation = Aggre. تكرس الشيء :
congloméra- || - واشتد . ||
Agréation = co. || - الجسيمات
des particules = Ag. of particles
المتكرس conglomeré = conglomerate

كرش

مص (ن) : الكيرش هو السار الحلو وديس
Cyperus alopecuroides وعُلوب وهو
(L) من الفصيلة السعدية Cyperaceae وهو

قطع من الدرجة بغية التوصل الى تقدير التفاوت بين
القطع الخاصة لطريقة استثمار واحدة أو بغية تزييد
الدقة في المقاييس .

مع (تب) : الكر = تكرار الهجوم (مقابل) Redouble-
ment (E) . || (فض) كرور Reentry . ||
مسار - Reentry trajectory .
جر (فر) : متكرر = متوالي (مقابل) fréquent
(F) fr. (E) .

كرز

شم (زر) : كرز = كراز قرصيا Cerisier (F)



(L) Cerasus تدل القراصيا في كتب النبات
القديمة على هذا الشجر . وكلمة الكرز تدل عليه
أيضاً ولكنها أحدث تعريفاً . وقد ذكرها صاحب
« نزهة الأنام في محاسن الشام » وهو من رجال
القرن التاسع للهجرة . وكلتا الكلمتين من اليونانية .
شجر مشعر من الفصيلة الوردية . || - حامض
C. acide ou C. griottier (C. vulgaris)
تسمى الوشنة في الشام وهي كلمة تركية . || -
صغير الشمر C. microcarpa (L) . || - الطيور



C. des oiseaux ou C. mérissier (F) C.
(L) avium منه ضروب الكرز الحلو . || -
غارى Laurier-cerise (Cerasus lauro c.)



حنية للتزيين من الفصيلة الوردية . || مكروزة

مصر وأوروبا Allium porrum (٢) كرات
شامي : القفلوط المعروف لدى العامة في مصر
بكرات أبو شوشة A. ascalonicum وهذا النوع
بصلته كبيرة وأوراقه عريضة وكثيرة . ويؤكل
مطبوخاً وفي بعض الأحيان نيئاً . (٣) كرات
الكرم : كرات نبطي (الشبه بالثوم)



A. ampeloprasum .
شم (زر) : كرات أندلسي = قفلوط Échalote .
Chalote. Ail stérile (F) (Allium
ascalonicum) (L) بقلة معمرة برية
وزراعية من الفصيلة الزنبقية .

كرد

شم (رج) : كرد : (معربة) Cord, standard (E)
Corde (F) مقياس إنكليزي تقاس به كداسات
من الخشب المستدير أو المشقق مكدمة في انتظام
بحيث يتألف منها جسم متوازي السطوح حجمه
١٢٨ قدماً مكعبة . ومن المعتاد أن يكون ذلك
الجسم على قياس ٤ أقدام × ٨ أقدام × ٤ أقدام .
أما المقياس المتري فهو الإستير أو الستير وهو
حجم مكعب كل ضلع منه طوله متر . || « حطب »
Cordwood = Bois de c. - || خشب يقطع قطعاً
قصيرة ويقاس عادة بالكرد ويستعمل وقوداً .

كردس

مص (ط) : كردوس (ج . كراديس) (مقابل)
Epiphysis (E) . || - المنزلق = المنح
الكردوسي Slipped epiphysis = Epiphyseal
coxavara والمنح تشوه في الورك تزيد فيه
الزاوية بين محور رأس وعنق عظم الفخذ
ومحور قصبته .

كردينال

شي (ث) : كردينال (مقابل) Cardinal (F)

كرور

مص (ك) : تكرير = تصفية Rectification (E)
إعادة تقطير سائل بقصد التنقية . || - التسامي
Resublimation عملية تنقية مادة صلبة بتحويلها
الى غاز يتكاثف الى مادة صلبة . || مكرّر
Rectifier جهاز يستعمل في عملية التكرير . ||
(ط) كرير حنجري Laryngeal stridor يحدث
في بعض أمراض الحنجرة . || (ق) تكرار
التأمين Reprise d'assurance (F)

شم (زر) : تكرير Rectification تنقية الكحول
الصافي بفصل المواد الأجنبية عنه . وهو يقوم على
نظرية تستلزم إعادة التقطير غير مرة ولذا سمي
تكريراً وسميت الآلة مكررة . || (رج) :-
Repétition (E) Réplication في الإحصاء :
تكرير طريقة استثمار أو جملة طرائق استثمار في عدة

Curcuma longa (L) من الفصيلة الزنجبيلية Zingiberaceae نبات عشبي معمر ينبت في الهند



وبلاد الملايو والصين . له زهر أصفر الى برتقالي . وقناباتها بنفس اللون وله أرومات غليظة صلبة صفراء متفرعة اسطوانية تقريباً وبعضها بيضي الشكل وهي من التوابل وتستخدم كذلك في الصباغة . كركمان وهو حنّذقوقي وحنّذقوق Trigonella coerulea. (L) وحباقا Melilotus coerulea من الفصيلة القرنية Leguminosae وهو عشب حولي ينبت في البلاد المعتدلة ويسمو الى ٦٠ سم أوراقه مركبة ثلاثية وزهره أبيض وأزرق في رؤوس على عنق طويل والثمرة قرن قصير له منقار طويل وبه بزور مثل بزور الحلبة الا أنها أصغر وهذا النبات تأكله السائمة . شَم (زر) : كركم = هرْد (F) curcuma long (L) اسم الجنس الأعجمي من كركم العربية . ولهذا الكلمة اشباه في اللغات السامية . نبات طبي عسقولي هندي من الفصيلة الزنجبيلية يستعمل سحق جذوره تابلاً وصباغاً أصفر فاقماً .

كروم

شَم (زر) : كرم (L) (Vitis) (F) Vigne ج كروم والوحدة كرمة وجفنة وحبة وزرجونة . والكروم زارع الكرم والمعني به والفردوس بستان الكرم والسرع قضيبه . جنس نباتات معمّرات معترشات من الفصيلة الكرمية تزرع لعلنها خاصة . وفي هذا الجنس أنواع أهمها النوع الشائع واليه تنسب كروم بلادنا العربية . وثمة أنواع أمريكية تستعمل مطعماً لأنها تقاوم الفلكرسة . || - أهر V. rouge (V. rubra) . || - برلندياري V. Berlandieri (V. B.) كرم أمريكي يقاوم الفلكرسة فيستعمل مطعماً يطعم بأصناف كرم بلادنا . ومثل هذا الكرم الأمريكي معظم الأنواع التالية ومثله أيضاً عدد كبير من الهجن المولدة منها وهي مشهورة في زراعة الكروم حيث يخشى ضرر حشرة الفلكرسة . || - جبلي v. montagneuse (v. monticola) . || - ذو لونين v. bicolor (v. bicolor) . || - روبرتريس v. rupestris (v. rupestris) . || - ريبارية v. riparia (v. r.) . || - شائع أو معروف v. comm- (v. vinifera) نوع كروم أوربية وكروم بلادنا وفيه أصناف أي ضروب عديدة . || - صلب (v. coriacea) v. coriacea (v. coriacea) . || - قلبي الورق v. à feuilles en cœur (v. cordifolia) . || - كليفرنية v. de Californie (v. californica) . || - كنديكنس v. candicans (v. candicans) . || - لبرسكة

Maceron. Ache large. Gros persil (Smyr-nium olusatrum) من اسمائه الفرنسية المقدونس الغليظ والأسود . يقل من الفصيلة الخيمية ينبت برياً في بعض أنحاء الشام وقلاً يزرع لأن الكرفس قام مقامه . || - جنثي - لفقي (F) céleri-rave الثانية في مصر . والجنت جذر الغليظ . يقل من الفصيلة الخيمية . وهو ضروب من الكرفس غلظت جذورها فصارت تؤكل مطبوخة . || - الماء = قرّة العين = جرجير الماء



Berle ou Ache d'eau (F) (Sium latifolium) (L) عشبة معمرة من الفصيلة الخيمية .

كرك

شَم (زر) : كركي = رهو = غرنوق (F) Grue (L) ج كراكي ورماء وغرائيق . جنس طير



عظام من الفصيلة الكركية ورتبة طوال الساق . || كركيات (F) Gruidés فصيلة طير من رتبة طوال الساق منها الكركي .

كركدن

شَم (زر) : كركدنيات (F) Rhinocéridés فصيلة حيوان من رتبة مفردات الأصابع فيها الكركدن ويسمى وحيد القرن .



مص (اح) : الكركدنيات (E) Rhinocerotidae

كركم

مص (ن) : الكركم هو المهرد وعقيد هندي

عشب حولي كبير أملس ينبت في بلاد أفريقيا وأستراليا ومصر والشام يسمو من ٦٠ - ٩٠ سم له أصل غليظ وسيقان قائمة في الجزء السفلي منها أوراق كبيرة بطول الساق . والنورة سنبلات متجمعة في شبه خيمة متساوية الطول نحو ١٣ سم . وفي كل سنبل أزهار عدة بدون سفاة والثمرة حبة أو فقيرة . ولونها رمادي الى السواد ويصنع من هذا النبات الحصير في الفيوم .

شَم (زر) : كركش (F) Panse ou Rumen أكبر أقسام معدة المجرات يشغل ثلاثة أرباع الجوف وهو متصل بالمريء .

كروع

مص (ن) : كروع (E) Date palm growing along water النخلة النامية قرب الماء بحيث لا يفارق أصولها .

كرفس

مص (ن) : أطلق العرب اسم الكرفس على نباتات عدة من الفصيلة الخيمية (L) Umbelliferae ولكن الكرفس المعروف الآن هو الكرفس البستاني Apium graveolens عشب ثنائي الحول أو حولي ينبت في بلاد البحر الأبيض المتوسط وأواسط أوروبا



وغرب آسيا يسمو الى ٥٠ - ٨٠ سم . له جذر وتدي مغزلي . ساقه جوفاء قائمة متفرعة عليها أخاديد طويلة وهي ذات عقد واضحة . ويكون النبات في الموسم الأول من نموه حزمة من أوراق جذرية ذات أعناق طويلة غليظة لحمية تؤكل ، وهي التي يزرع النبات من أجلها . والورقة مفصصة ريشياً ذات ٣ - ٥ فصوص ومسننة والأوراق العلوية أصغر كثيراً وأبسط تركيباً . والنورة خيمة مركبة قصيرة العنق أو جالسة . والزهرة صغيرة جداً بيضاء . والثمرة جافة منشقة تنقسم الى ثميرتين محمولتين على حامل واحد غير منقسم .

شَم (زر) : كرفس (F) Céleri (Apium graveolens) (L) يقل من الفصيلة الخيمية تؤكل ضلوع ورقه أو جذوره على - ضروبه خضراً أو مطبوخة . || - كلة تطلق على الكرفس خاصة وعلى بعض نباتات الفصيلة الخيمية منها ما يلي . || - المناقع (F) A. des marais (L) Apium graveolens بري جودوه قصار



الكرفس الزراعي المعروف . || - بري سمريون

مترجمتان . والثانية شامية . بقلة معمرة من الفصيلة



الصليبية تثبت على شواطئ بعض البحار وتزرع .
 || - ساقى Brassica (Chou-rave ou Colrave)
 caulorapa) اسمه الكرنب في الشام وأبو ركة
 في مصر . وهو نباتاً ملفوف أي كرنب تغلظ ساقه
 فوق الأرض وتستدير . || - صيني = ملفوف -
 Pak-choi. Chou de chine (B. sinensis)
 مترجمتان . والثانية شامية . نوع زراعي من الملفوف
 أي الكرنب يشبه السلق بورقه ويستعمل ورقه
 كورق الكرنب . || - لفتي = ملفوف -
 Chou-navet (B. oleracea napus) هو نباتياً
 ضرب من الملفوف أي الكرنب تغلظ جذوره
 كاللفت وتستهلك مثله . || كرنبيات (F) Piérides
 فصيلة فراش الكرنب من حرشيات الأجنحة .

كرنيوم (E) Granium .

مص (اق) : صندوق المخ ، وقد يطلق على
 الجمجمة كلها . || تنوء كرنيمي شوكي
 Craniospinal process تنوء يقع بين الكرنيوم
 والعمود الفقري على الجانبين في بعض الأسماك
 الغضروفية البائدة . || كرنيميات Craniata
 شعبة من الحبليات تتميز بوجود الكرنيوم أي
 صندوق المخ .

كره

مص (تا) : كرهه الأجانب (E) Xenophobia
 . || (ق) الإكراه (F) violence . || - الأدبي =
 - المعنوي Contrainte morale . || - البدني
 C. par corps . || - المادي - Violence physi-
 que . || - المعنوي V. morale .

كوش (فل) : إكراه (E) Heteronomy
 (F) Hétéronomie يقال على حال الإرادة عندما
 تخضع لدوافع حسية معارضة للقانون الخلقي واستقلال
 . || كراهية A. aversion = A. autonomie .

كرا

مص (ق) : كراء مستحق (F) Port dû . || -
 مدفوع (E) Sphere . || (ه) الكرة (E) Sphere
 سطح ثنائي يقطعه أي مستو في دائرة . || كرة
 الاستدلال Director s. المثل الهندسي لنقطة تلاقي
 ثلاثة مستويات مماسة لسطح مخروطي بشرط أن
 تكون هذه المستويات الثلاثة متعامدة متشعبة .
 ولو كانت معادلة السطح المخروطي الناقص

$\frac{x^2}{a^2} + \frac{y^2}{b^2} + \frac{z^2}{c^2} = 1$ كانت معادلة
 كرة الاستدلال $\frac{x^2}{a^2} + \frac{y^2}{b^2} + \frac{z^2}{c^2} = 1$
 + $\frac{z^2}{c^2}$. || (طبع) - اللسان Pith ball كرة صغيرة
 تتخذ من نخاع نبات اللسان Sambucus nigra

Cruciferae oleracea (L) من الفصيلة الصليبية



اصنافه كثيرة . منها الكرنب النبطي (في مصر
 الكرنب) B. oleracea نبات ثنائي الحول معروف
 ينبت في المناطق المعتدلة. وله ساق تبقى قصيرة خلال
 الموسم الأول للنمو وينمو البرعم الطرفي للنبات في شكل
 رأس كبير ملفوف من أوراق غليظة ملتف بعضها
 حول بعض ملاء بيضية الى مستطبة قليلاً نادراً
 ما تكون مفصصة عند قاعدتها وفي الموسم الثاني
 يتكون عسلوج زهري طويل مرتفع ويسمو قدر
 نصف متر وعليه ورق صغير منظوم من أسفله الى
 أعلاه وينتهي بنورة تتكون من أزهار بيضاء الى
 صفراء ، والثمرة خردلة منتشرة والجزور كروية
 داكنة حريفة . ومن اصنافه الأخرى : - شامي
 المعروف بالقبيط (Botrytis) B. oleracea . -
 شامي معروف بكرنب بروكل B. oleracea
 (Gemifera) ويكون هذا الصنف كرنبيات في
 أباط الأوراق التي على الساق الأصلية . - شامي
 معروف بكرنب أبو ركة B. oleracea
 (gongyloides) ساقه متضخمة عليها آثار أوراق
 وهي تطبخ . وهناك نباتات أخرى تعرف بالكرنب
 مثل ال - البري أو - الجمل Moricandia
 arvensis . و - الصحراء Erucaria crassifolia
 و - بري Crambe maritima وكلها من الفصيلة
 الصليبية .

شم (زر) : كرتب = كرتب = كرتب
 (L) Brassica oleracea (F) Chou بقلة
 زراعية من الفصيلة الصليبية تسمى الملفوف واللخنة في
 الشام ، والأولى عربية مولدة لالتفاف ورق هذا
 النبات والثانية عامية تركية . ولا يطلق الشاميون
 لفظ الكرنب إلا على Chou-rave على حين أن
 هذه الكلمة العربية تدل في اللغة على هذا النبات
 أي C. وهي من أصل يوناني Krambê .
 ويفيد أقرار ضبط كرتب بضم الكاف والراء
 خلافاً لما ذكره الزبيدي في التاج من أنه ضبط
 عامي . || - Chou (F) Brassica (L) جنس
 الكرنب من الفصيلة الصليبية ، يشمل اللف
 والقنيط السخ . || - Chou-rave. Colrave
 (B. caulo-rapa) في الشام ويلفظونها بالضم . أما
 في اللغة فالكرنب هو Chou أي ما يسمى
 الملفوف في الشام والكرنب في مصر . || - مبيض =
 'لفيت (L) B. adpressa Boiss اللفت عامية
 شامية . نوع بري يتقبلونه ويطبخون ورقه . ||
 - بحري = ملفوف - Crambé maritime
 (L) Chou marin (F) (Crambe maritima)

(v. labrusca) (v. labrusca) . || - = فردوس
 vignoble (F) أرض مفرومة كرم . || -
 Cepage كل ضرب معلوم من
 viticulture الكروم . || زراعة ال - = كرامة
 الكرامة مشتقة يفيد اقرارها . || فشكل - =
 Roncet. Cabuchage. courl-noué -
 مرض مجهول الاسباب يضعف أعضاء الكرمة
 فتهدل . || كرمي viticole ماله علاقة بزراعة
 الكرم . || كرمة = كورة الكروم Région v.
 واليوم يقولون منطقة الكروم . وفي الأساس : هذه
 الكورة لنا هي كرمة ونحلة اذا كثر ذلك فيها . ||
 - = جفنة = حبة = زرجونة Cep النبتة
 الواحدة من الكرم . || ال - السوداء = فاشرشين
 Tamier commun (F) (Tamus communis)
 (L) المفردات . والثانية من السريانية . فيها
 فاشرشين . وقد عربت بلا تاء في شرح اسماء العقار
 وفي تذكرة داود الانطاكي وفي بعض نسخ من
 المفردات . ومن اسمائه العامية الجرموع والقرموع .
 نبات عشبي طبي معترش من الفصيلة الديوسقورية . ||
 كرمية = شبكرمة (L) Ampelopsis الثانية
 منحوتة من شبه وكرمة . والأعجمية من اليونانية
 بمعنى الشبيهة بالكرم . جنس نباتات معترشات من
 فصيلة الكرميات فيه أنواع تصلح للتزوين يسونها
 الكروم العذارى . ويحملها بعضهم من جنس آخر
 مرادف لهذا الجنس يسمى Parthenocissus . ||
 كرميات (F) Ampelidées الفصيلة الكرمية من
 ذوات الفلقتين عديدة التوجيهات سفلية الأسيدي
 تشتمل الكرم والكرمية . || كروم = أصناف
 الكرم Encépagement مجموع الكروم التي يتألف
 منها الفردوس أي بستان الكرم . || آكلات ال -
 Ampélophages حشرات تأكل أعضاء الكرم
 الحضر . || تحلية - Ampélographie علم تحلية
 الكرم ووصف أنواعه وضروره . || - شمبانيا وخورها
 vignobles et vins de champagne . || قياس
 Ampélogométrie معرفة ضروب الكروم
 بقياس أعصاب الورق وزواياها . || كرام
 viticulteur زارع الكرم .

مص (فل) : كرامة (الإنسان) Dignité
 (E) d. ty (humane) (F) (E) مبدأ
 أخلاقي يقرر أن الإنسان ينبغي أن يعامل على أنه
 غاية في ذاته لا وسيلة وكرامته من حيث هو انسان
 فوق كل اعتبار وهو من أوضح المبادئ التي جاء
 بها الإسلام . || (اج) - Charisma (E) . ||
 (ج) الكرمتان Crura بروزان هيكلان يتنان
 من الركتين الأماميين للتواء الأساسي ويشبهان أصلي
 عظام الفخذ في الانسان ووظيفتها تدعيم جهاز
 العرف وهذه الحياة تميز طائفة معينة من
 المرجانيات .
 شق (ط) : كرمي الشكل (مقابل)
 Pampiniform (E) .

شي (ث) : كرملي (مقابل) (F) Carme .

كرنب

مص (ن) : كرتب وكرترب هو Brassica

Carvi. Cumin des prés (Carum كرويا)
 carvi يلفظونها في الشام كرويا . من أصل
 يوناني . والفرنسية من الغربية .
 شق (ط) : كرة هستيرية (مقابل) Globus
 (E) Hystericus . || كرتة Globule . || -
 مركزية Centrosome . || مصورة - الحمراء
 Erythroblast كرية حمراء ابتدائية . || كرتين
 Globulin . || الكريات البيض غير الهيبية
 Agranulocytes . || فرط - - في الدم
 Leucocythemia (يتوافق بضخامة عقدية
 وطحالية) . || - - مفصصة النواة Polymor-
 phonuclear . || داء تكور - ال Spherocy-
 tosis . || داء - البيضاء Leucocytosis فرط
 ال - البيضاء . || - حر Erythrocytes . ||
 داء ال - ال - الابتدائية Erythroblastosis . ||
 داء فقد - الهيبية Agranulocytosis خنثاق فقد
 الكريات الهيبية .
 جـ (فر) : الكرتة (مقابل) Sphère (F)
 (E) sphere . || - البلسان Balle de
 sciereau = Pith ball . || - ناقصة
 de la sphère = Frustum of a sphere
 - مغديبور Hémisphère de Magdebourg
 Magdeburg hemisphere . || 'كروي
 Sphérique = spherical . || نصف -
 phérique = hemispherical .
 مع (تب) : كرة (مقابل) Ball (E) . || -
 (F) Le balle . || - خارجاً - - الخارجة
 B. out . || التحكم بال- Ball Handling (E)
 - ساكنة = - موقوفة Dead b. . || -
 (F) Balle morte . || - عاطلة = - غير ملموية
 والمباراة اوقفت (E) Ball out of play . ||
 السيطرة على - - التحكم في - B. control
 . || - عليه = ليست كرتة Hand
 out . || - في الشبكة (F) Balle dans le filet
 . || - لعبة = استمرار اللعب (E) Ball in play
 . || - لعبة = - في حالة اللعب Live b. . || -
 له = معه - Hand in . || - مقافزة = - الففز
 Jump ball . || - ممكة = الكرة بمسكة
 Held b. . || - ال - ال - Balle Tenue (F)
 . || - المسومة = - الملمومة B. touchée . ||
 اختزاز ال - = المحاورة (E) Tackling اسقاط
 Dropping the ball . || اسماك - Catching
 the b. . || - البولو المائي = كرة ماء Water
 Polo B. . || تيان - القدم = بنطلون قصير
 ل - القدم Football short . || - تنس =
 مكفنة = - تنس - مضرب Tennis ball-racket
 . || حذاء - القدم Football boot . || حمل -
 Carrying the ball . || حيازة - = الاحتفاظ
 بال- Possession of the b. . || ريث ال - =
 تمويت ال - Trapping . || رجع - = مرور -
 Retour de la Balle (F) . || صدار - القدم
 Football jersey (E) . || ضرب - Frappe
 de la balle (F) . || عوارض حذاء - القدم

S. z. or s. belt الكروي || - -
 اذا قطعت الكرة بمستويين متوازيين فان السطح
 المنحني للقطعة الكروية المحصورة بين المستويين
 يسمى المنطقة الكروية أو الحزام الكروي . ||
 (ط) الكريات البيض Leucocytes (Leukocytes)
 'كريات الدم عديمة اللون . || - - أليفة التعادل
 Neutrophile l. = Heterophile leucocytes
 كريات الدم البيض التي تحتوي على حبيبات تصطبغ
 بالصبغات الحمضية والقلوية معاً . || - الدم المحمر
 Red corpuscles of the Blood . || (اح)
 كروي (جلوبويد) Globoid اسم يطلق عادة على
 الأجسام الصغيرة الكروية الموجودة داخل الحبات
 الأليرونية في بذرة الخروع . || (ن) كرويا
 وكرويا وكروية وكرويا وكروني وقمر'نباد
 (فارسية) هي : (L) Carum carvi من الفصيلة
 الخيمية Umbelliferae عشب ثنائي الحول ينبت
 في أوروبا وشمال أفريقيا وإيران له جذر وتدي
 يشبه جذر الجزر ساقه قائمة متفرعة ويسمو الى ٣٥
 - ٦٠ سم والورقة كثيرة التفصص الريشي فصوصها
 رحيمة مستطيلة وقاعدتها على شكل غمد قصير جداً
 والأوراق العلوية تكون أصغر وأقل تفصصاً والنورة
 خيمة مركبة ذات شعاعات ثنائية أو عشرة والزهرة
 صغيرة بيضاء والثمرة جافة منشقة تنقسم الى ثميرتين
 على حامل منقسم . والنبات عطري . وتطلق كل
 هذه الأسماء عادة على الثمر الذي يعرف لذلك ببذر
 الكروية ويستعمل كمعطر ومنشط وهو من الأفاويه
 والكرويا البري والكرويا الجبلي والقرند مانا هو
 Lagoccia cuminoides تثبت في حوض البحر
 الأبيض المتوسط والنبات يشبه الكرويا إلا أن
 ساقه أطول وأخشن وزهره أحمر كما أن أحد مكنتي
 المبيض خائب عادة والثمرة أطول وأصلب وتتكون
 من ثمرة واحدة وهي أعظم وأشد خضرة .
 شم (زر) : كرتي = نبث = تطهير (F) Curage
 اخراج الوحل والحما والأعشاب المائية من مجاري الأنهار
 والقنوات . || كرة الثلج = خان' الماء Boule-de-
 neige. Sureau aquatique (F) (Viburnum
 opulus sterilis) مترجمتان . جنبه من
 فصيلة الخانيات تزرع لجمال زهرها . || كرتة المركز
 = - مركزية (F) Centrosome هنية مستديرة
 تكون وسط الخلية ، على مقربة من نواتها . || -
 (L) (Correa) (F) Corrèa باسم نباتي برتغالي
 جنس جنبية للتزيين من الفصيلة السذابية . || -
 أليفة (C. pulchelia) (C. élégant) . || - بيضاء
 (C. alba) (C. à fleurs blanches) . || - رائحة
 (C. speciosa) (C. remarquable) . || - طوية
 الزهر (C. longiflora) (C. à longues fleurs)
 . || - يابانية (Kerria) (Kerrie du Japon
 Japonica) اسم الجنس من اسم أحد الأعلام .
 جنبية للتزيين من الفصيلة الوردية . || كروان
 Courlis (Numenius) ج كروان وكروان .
 جنس طير من فصيلة دجاجيات الأرض ورتبة طوال
 الساق ، وهي طوال المناقير دقاقها يعثن حول
 الأنهار والمناقع وشطوط البحار . || كرويا =

وتستعمل في بعض نجارب الكهرياء (الكهربية)
 الساكنة (الاستاتيكية) || (ط) - الراديوم
 Radium bomb . || ال - السهوية Celestial
 Sphere كرة وهمية مركزها الراصد ونصف
 قطرها غير محدد . تبدو النجوم على الرغم من
 أبعادها الحقيقية الشاسعة المختلفة كأنها نقط على
 سطحها . || (اح) - المقفنة Onchosphere
 . || (هـ) شبه ال - Spheroid السطح الثنائي
 الحادث من دوران قطع ناقص حول أحد محوريه
 دورة كاملة وهو مجسم ناقص يقطعه أحد المستويات
 الأصلية في دائرة ويقطعه المستويان الأصليان الآخران
 في قطعين ناقصين . || (ط) كرتة Globule . ||
 (اح) - الدم البيضاء الأليفة أو الهيبية للعامض
 أو الهيبية للأوسين Eosinophil Leucocyte
 Acidophil leucocyte كرتة الدم البيضاء
 المشكثة النواة في الفقاريات وتحوي حبيبات تميل الى
 الأحماض ولذلك تصبغ بالصبغات الحامضية مثل
 الأوسين . || ال - المركزية Centrosome . ||
 (ط) - الهدبة Basal corpuscle جسم صغير في
 بروتوبلازم الخلية الهدبية في أصل الهدبة . || (اح)
 كروي Globose.Globular أي على شكل الكرة
 . || (جي) ال - الصغير = الميكروسفير
 (Microspheric form) Microsphere أفراد في
 بعض أنواع المنخربات تنشأ بالتكاثر الجنسي وتكون
 الحجرية الأولى فيها أصغر من نظيرتها التي تنشأ
 في فرد نتج بالتكاثر اللاجنسي في النوع نفسه أما
 الصدفة نفسها فتكون أكبر حجماً . || - الكبير
 = المجالوسفير (Megalospheric form) Megalosphere
 (f.) أفراد في بعض أنواع المنخربات تنشأ بالتكاثر
 اللاجنسي وتكون الحجرية الأولى فيها أكبر من
 نظيرتها التي تنشأ في فرد نتج بالتكاثر الجنسي في
 النوع نفسه . أما الصدفة نفسها فتكون أصغر
 حجماً . || (هـ) السطح ال - Spherical surface
 سطح منحني توجد في ناحية تقعيه نقطة تكون
 المستقيمت الخارجة منها إليه متساوية . || القطاع
 S. sector - الجسم المتكون من قطعة كروية
 وغرور رأسه مركز الكرة ويتحد مع القطعة في
 القاعدة . || المثلث - S. triangle جزء من سطح
 الكرة محدود بثلاث أقواس من دوائر عظيمة . ||
 المضلع - S. polygon جزء من سطح الكرة محدود
 بعدة أقواس من دوائر عظيمة . || الحركة الكروية
 S. motion حركة الجسم بحيث يكون بعد أية نقطة
 منه من نقطة ثابتة معينة ثابتاً أي أن الجسم يتحرك
 على كرة وهمية . || الزاوية - S. angle الزاوية
 المحصورة بين دائرتين عظيمتين على الكرة . ||
 الشقة - S. lunc والشقة بصفة عامة هي السطح المحصور
 بين قوسين . || القشرة - S. shell سطح الكرة
 اذا قل غلظه الى أصغر ما يمكن . || الكمة -
 S. cap اذا قطع مستو كرة فان السطح المنحني
 لكل من القطعتين الكرويتين اللتين تنقسم اليها
 الكرة يسمى الكمة الكروية . || المنطقة -
 S. zone السطح المنحني للقطعة الكروية الناقصة .



شم (زر) : كزبرة = كسبرة Coriandre
cultivée (F) (Coriandrum sativum) (L)



وتردان بضم الباء . وهما من الآرامية . || - البئر
Pimp-Adiante cheveux (F) . الثعلب -
renelle sanguisorbe . p. petite. Bipinelle



(L) (Poterium sanguisorba) (F) نبات عشبي
معمري طبي وقد يزرع فيؤكل ورقه في السلطنة وله
طعم خاص .

كزر

مص (ط) : الكزاز (E) Tetanus مرض قاتل
يصيب المجرور إذا تلوثت جراحه بتراب الأرض
المحتوي على باسيل التيتنوس . || تكزرتز Tetany
حالة تشبه الكزاز (tetanus) وليست به . || -
Lock-jaw انطباق الفكين في مرض الكزاز أو
التسمم بالاستركنين . || - (في الكزاز)
Trismus, L. jaw (in tetanus) انطباق الفكين
بتقلص العضلة الماضغة فيمنع فتح الفم . || كزازة
= تيبس = نرز Rigidity توتر في العضل كما
يحدث في الكزاز . || (هم) - Striffness اصطلاح
يطلق على المنشأ للتعبير عن مقاومته !!
فمثلا تقدر الكزازة في الاعتاب بنسبة فتمعة العتبة

Creatinine coefficient عدد المبيجرامات من
الكرياتين التي تخلص في يوم واحد لكل كيلوجرام
من جسم الانسان .

Cryptal (E) كريبتال

مص (ك) : تربيين ألدهيدي يوجد في زيت
اليوكالبتوس .

Krypton (E) كريبتون

مص (ك) : عنصر غازي خامل نادر يوجد بنسبة
ضئيلة في الجو ووزنه الذري ٨٢٫٧ وعدده
الذري ٣٦ .

كريزوبراز

شي (ث) : كريزوبراز (F) Chrysoprase عقيق
أخضر ذهبي .

Cresol (E) كريزول

مص (ط) : مطهر من مشتقات الفينول .

Cresoles (E) كريزولات

مص (ك) : مركبات عضوية أروماتية . فينولية
توجد في قطران الفحم وتستخدم غالباً كمطهرات .

Chrysolithe (F) كريزوليث

شي (ث) : زبرجد مفتوح = ضرب من الحجارة
الكريمة أخضر الى صفرة « معرمة » .

كريزيل = إكريزيل (F) Crétyl

شم (زر) : سائل أسمر مطهر يستخرج من قطران
الفحم الحجري . || معالجة بال- Crétylage
تطهير الجروح والأصطبلات والزرائب بالكريزيل .
ويفيد اشتقاق كرزلة لهذا العمل .

Cristobalite (E) كريستوباليت

مص (ك) : ضرب من أكاسيد السيليكون المتبلر
يوجد في الطبيعة .

Cream of tartar (E) كريم الطرطر

مص (ك) : طرطيرات البوتاسيوم الأيدروجينية
وهو منتج ثانوي في صناعة النبيذ .

كريودنتا (E) Creodonta

مص (أ ح) : رتبة من الثدييات بادت في عصر
الميوسين وتعتبر أسلاف اللواحم الحديثة .

كريوزوت = إكريوزوت (F) Créosote

شم (زر) : مائع دهني مطهر يستخرج من قطران
الحشب وقطران الفحم الحجري . || معالجة بال-
Créosotage غطس الأخشاب في مائع كريوزوتي
لصونها . ويفيد اشتقاق كرزتة لهذا العمل .

Criocère (F) (Crioceris) (L) كريوسيرة

شم (زر) : معرمة عن الفرنسية . جنس حشرات
مضرة من الفصيلة النضارية ورتبة مفدمات الأجنحة
C. à douze points (C. duodecim-
punctata) إثننا عشرية النقط . || - الزنبق
C. du lis (c. merdigera) . - الشعير
C. de l'orge (c. melanopa) .

Criophore (F) كريوفور

شي (ث) : صورة الرب هرمز يرمز بمثل كبتا على
كفيه .

Bars for Football boot (E) مساطر لحذاء

- القدم . || قميص - F. shirt . || محيط

- Circumference of the ball . || مناولة

- = تمرير الكرة . Passing the b.

شي (ث) : كرتة (مقابل) (F) Globe . || -

الإخاد Boule d'amortissement

أكروز (E) Acrose

مص (ك) : ايدروكربون يخلق كياوياً بتفاعل
ايدروكسيد الصوديوم على الجليسرول (سكر
تريوزي ينتج من أكسدة الجليسرول) وصيفته
الكياوية كـ يد اـ .

كروكزيت (E) Crookesite

مص (ك) : معدن من معادن الثاليوم يوجد في
الطبيعة ويحتوي على السليسيوم والنحاس والفضة
أيضاً .

Crocoisite, crocolite, crocoite (E) كروكوليت

مص (ك) : معدني من معادن الكروم ويقلب في
تركيبه أن يكون كرومات الرصاص .

كروم (E) Chromium

مص (ك) : عنصر فلزي كثافته ٦٫٩٢ ينصهر عند
١٦٦٥ م ووزنه الذري ٥٢٫٠١ وعدده الذري ٢٤ .
كروماتوغرافيا (الوصف اللوني) (F) Chromatogra-
phy (E) .

مص (ك) : طريقة تحليل كياوي يوضع فيه المحلول
المراد تحليله في أنبوبة زجاجية رأسية بها مواد
لزوية (امتزازية) فتتبع المواد المذابة في العمود
اللزوي بسرعات مختلفة معدثة شرائط لونية في
مستويات مختلفة .

كروماتين = صبغية (E) Chromatin

مص (أ ح) : مادة في نواة الخلية تصطبغ بالمواد
الملونة .

شق (ط) : كروماتين = صبغين (مقابل)

Chromatin . || التحلل ال- Chromatolysis

|| كروماتيني Chromatic .

كرومانيون (F) Cromagnon

شي (ث) : غار صخري في دردونية بفرنسة نسبت
اليه السلالة الثانية البشرية في الدهر الرابع (معرمة)

كروميت (E) Chromite

مص (ك) : معدن من مجموعة سبينيل صيفته
الكيميائية (منح ، ح) (كر ، لو ، ح) ٤١٢
بلوراته متساوية الأبعاد ويصير الركاز الرئيسي
للكروم . || - المنفسيوم Magno c. ضرب من
الكروميت يحتوي على المنفسيوم .

كرونومتر (E) Chronometer

مص (هـ) : آلة دقيقة لقياس الزمن .

كرياتين (E) Creatine

مص (ك) : حامض أميني يوجد في أنسجة موانع
الجسم . || تحمل ال- c. tolerance كمية الكرياتين
التي تحتجزها الأنسجة بعد حقن ١٥٫٣٢ جرام من
الكرياتين . || فرط - في الدم Creatinemia
حالة الدم عندما تزيد نسبة الكرياتين على ثلاثة
مليجرامات لكل مائة مليلتر . || معامل -

خوف Phobia . - بمعنى ورم Oma .

كسف

مص (جسخ) : الكسوف (E) Solar, Eclipse
احتجاب الشمس أو جزء منها حينما يقع القمر بين الشمس والأرض . || (ضو) - جزئي Partial e.
كسوف الشمس عندما يحتجب جزء من قرص الشمس عند توسط القمر بينها وبين الأرض . || - حلقي Annular e.
احتجاب الجزء الأوسط من قرص الشمس عند توسط القمر بينها وبين الأرض وفيه يكون الجزء الظاهر من الشمس على شكل حلقة .
|| - كلي Total e. كسوف الشمس عندما يحتجب قرص الشمس كله عند توسط القمر بينها وبين الأرض . || - الشمس Solar e. احتجاب قرص الشمس بعمقه أو كله عند توسط القمر بينها وبين الأرض .

جر (فر) : كسوف شمسي (مقابل) eclipse
(E) solar eclipse (F) solaire . || كسوف كلي (للشمس) خسوف كلي (للقمر) = totale e.
total e .

كسموس (F E) Cosmos

كوش (فل) : اللفظ يعني في الأصل النظام ordre (F) ثم أطلقه الفيثاغوريون على العالم .
كسمولوجيا (F) Cosmology (E) C.gie
كوش (فل) : (١) عند فويلف الكسمولوجيا هي مبحث القوانين العامة التي تتحكم في الكون وفي تكوينه (٢) عند كانط الكسمولوجيا هي جملة المسائل التي تبحث في العالم معتبراً كشيء بالذات فيلزم عن ذلك ما يسميه المتناقضات antinomies .

كسا

مص (اح) : الكساء الخضري = الخضرة = النبات (E) Vegetation أي نبات كان أو مجموعة نباتات تكسو سطح الأرض . || كاسيات البزور (م. كاسية البزور) = مظطاة البزور Angiosperms تطلق على مجموعة من النباتات الزهرية لها مبيض مغلق تتكون بداخله البذور . شم (زر) : - البزور (F) Angiospermes ويقول بعضهم أيضاً مستورات البزور ومظطاة البزور ووعائيات البزور . وقد يستعملون البذور بالذال بدلاً من الزاي . أحد قسمي الزهريات يشمل النباتات التي تكون بيضتها في مبيض وتكون بزرتها في ثمرة . وتقسّم كاسيات البزور قسمين : وحيدات الفلقة وذوات الفلقتين . ونقيض كاسيات البزور عاريات البزور (Gymnospermes) .
شي (ث) : كسوة = الجدران (مقابل) Lambris .

كث

شم (زر) : كسوث = كسوثي = كسوثاء = أكسوث = كسوث (F) (Cuscuta) .
(I) نقل الزبيدي أن أكسوث بالألف وكسوث بالضم مردولتان . وفي مجالس ثعلب أن الكسوثي تقصر وتمد . يسمى الحامول في مصر والشام . والكلمة الفرنسية والعلمية من الكلمة العربية وهذه

فيه أنواع كثيرة . - - الإيزوني S. Aizoon (S. A.) . - - الشغبي S. bronchiale (S. bronchialis) . - - المضرس S. dentée (S. dentata) . || كاسرات - Saxifragacées (F) فصيلة كاسر الحجر من ذوات الفلقتين كثيرة التوزيعات تقسم عدة قبائل . || كاسر العظام =



مكثفة (L) (Gypætus) (F) Gypaète جنس طير عظام من رتبة الجوارح يضعونها بين الصخور والنسور . || كواسر = جوارح = سباع الطير Rapaces. Accipitres et Oiseaux de proie (F) رتبة من الطير في رطل كل طائر منها أربع أصابع ثلاث أمامية وواحدة خلفية ركبت فيها أظفار قوية معقوفة تسمى برائن وغالب . ولهذا الطيور مناقير معقوفة صلاب تسمى مناسر . وفي هذه الرتبة كواسر النهار وفيها فصيلتان الصقرية والنسرية وكواسر الليل منها البوم وغيرها .
شي (ث) : مكسر (في المرفأ) (مقابل) Jetée . || - الأمواج Môle . || مكسر القنطرة Avant - bec تحديج عند قاعدة الجسر لتخفيف تيار الماء . || منكسرات Frettes



crénelées ضرب من الزخرف على شكل خطوط منكسرة .
شق (ط) : كسر متفتت Comminuted (E) Fracture . || مختلط Complicated . || مركب Compound F. || منحصر Impacted F. || - منهدم Depressed F. || - داخل المحفظة intracapsular F. ||
كولز Colles' F. (كسور الساعد) .
مد : مكاسر الثوب (مقابل) Plis (F) .

كس

شق (ط) : كسس (E) Microdontia صغر حجم الأسنان .

كسع

شق (ط) : كاسعة (E) Suffix حرف أو مقطع يضاف في آخر الكلمة فيكسبها معنى جديداً . || - بمعنى استئصال وقطع Ectomy . || - بمعنى

جيب زاوية الانكسار في الثاني . وإذا أطلق المصطلح قصد به أن الوسط الأول هو الحلاء . ||
مقياس - Refractometer جهاز يستعمل لقياس معامل انكسار الضوء في المواد المختلفة . || (مر) أخطاء - Refractive errors . || الانكسارية المتفاوتة Anisometropia اختلاف انكسار الضوء في العينين .

جر (فر) : الكسّر (مقابل) Fraction (F) f. (E)
F. moindre que l'unité = حقيقي . ||
F. proper f. = عشري دائر محض . ||
F. décimal périodique pure = Pure recurring decimal f. ||
F. périodique = مختلط decimal f. ||
F. mixte = Mixed r. d. ||
F. décimale périodique = recurring d. fraction . ||
F. impropre = Improper f. غير حقيقي . ||
F. irréductible = لا يختزل أو لا يختزل Moment de - لحظة ||
irreducible f. ||
rupture = Breaking down m. ||
الكسور Fractions partielles = Partial f. الجزئية . ||
F. ordinaires = vulgar f. العادية . ||
F. périodique = Circulating العشرية الدائرة decimals, Recurring d., periodic decimals . ||
F. indéterminées = غير معينة decimals . ||
F. Vanishing f., indeterminate f. = متصلة F. continues = Continued f. ||
K. كاسر Réfringent = refractive ; يكسر الشعاع = refrator . || كسارة Broyeur (machine) ||
الانكسار Crushing (or grinding) . ||
Réfraction = r. ||
R. خلال الجو atmosphérique = atmospheric r. ||
R. atomique = a.i.c r. ||
الذري R. astronomique = astronomical r. ||
R. conique extérieur = المخروطي الخارجي external conical r. ||
R. الصوت = R. Réfrac- acoustique = a.tic r. ||
مقياس - Réfrac- tomètre = refractometer ||
قابلية الانكسار Réfrangibilité = re.ty .

شم (زر) : كسر العظم Fracture d'un os (F) في الدواب قتال حتى يكاد يكون بلا دواء .
|| كاسر الحجر (F) Saxifrage (Saxifraga) .



(I.) القلّب في المفردات . والصحيح جعل القلب مقابل Grenil أي Lithospermum فحصب أما ابن البيطار فقد جعلها نباتاً واحداً على ما بينها من تباين . جنس زهر من فصيلة كاسرات الحجر

Exploration (مر) : الاستكشاف (مقابل) (E) .
Geological Ex . الجيولوجي .

مد : مكشاف الفلورية (مقابل) Fluoroscope .
كشك

مص (حض) : الكشك (معرب) (E) Kiosk
Kiosque (F) مأوى صغير يستعمل لأغراض
كثيرة ، منها إيواء البواب وشرطة المرور وهو
عادة من الخشب .

كشمش

شم (زر) : كشمش (Ribes) (F) Groseille
(L) لم أتقن مدلول الكشمش في المفردات . وفي
المعجم هو عنب لا نوى له . وقد درجوا حديثاً على
استعمال هذه الكلمة اسماً لهذا النبات ولا أرى بأساً
في ذلك . أما تسميته بالريبار فهو خطأ لأن اسم
جنسه العلمي من أصل سويدي أو دانمركي على
ما حققه دو كندول وغيره وليس من ريباس العربية
والريبار هو Rhubarbe ribes وهو معروف في
جبالنا . جنس جتية مثمرة من الفصيلة الكشمشية
تزرع لثمرها . || - أحمر أو عنقودي G. à grappes



G. à fruits (R. rubrum) . || - أسود



noirs ou Cassis (R. nigrum) . || - شاذك



G. épineux ou G. à maquereau (R. uva
Cassissier (R. nigrum) . crispa) || - أسود
جتية مثمرة من فصيلة الكشمشيات . || كشمشيات
Ribésiaccées ou Grossulariaccées (F) .

كظ

مص (ط) : الكظ (E) Adrenal gland غدة
فوق قمة الكلية . || - Suprarenal g . || -
Perirenal fat الشحم على الكليتين . || قشرة ال-
Adrenal g., cortex of الجزء الخارجي للغدة وهو
يتميز تركيبياً ووظيفة من نخاعها . || هرمونات

والأمور الحقيقية وجوداً وشهوداً . || (ك) -
Detection (E) مصدر الفعل كشف . || (هـ) -
الحساب Bill قائمة يرسلها التاجر الى المشتري مبنياً
بها المبالغ المطلوبة منه . || (الك) - خطي
Linear detection طريقة التقييم التي يتناسب
فيها الجهد الخارج تناسباً طردياً مع اتساع الموجة
الحاملة الداخلة . || (ك) كاشف Reagent مادة
تستعمل في الكشف عن مادة أخرى . || (ط) -
Frohde's r. يجرى لكشف القلوانيات .
|| (ق) كاشفة Déclaratif (F) . || (لك)
كشاف Barfoed's reagent كشف
يستعمل للكشف عن الذكستروز في وجود الملتوز .
|| (جيج) بالون - Pilot Balloon بالون مطاط
مليء بالأيديروجين يطلق في الجو لمعرفة اتجاه الرياح
العليا وسرعتها . || (ك) يكشف to Detect
يبعث عن وجود مادة ما في مادة أخرى بطريقة
طبيعية أو كيميائية أو ليستين ظاهرة من الظواهر
الطبيعية . || (لا) Detectable ما يمكن الكشف
عنه . || بكيات تكشف In detectable
quantities بكيات يمكن الكشف عنها . ||
لا يستكشف = لا يستبان Undetectable صفة
الشيء الذي يتعذر الاستدلال على وجوده .

شم (زر) : كشف النخاريب Désoperculation
(F) رفع الغطاء الشمعي عن عيون الشهاد قبل جني
العسل بالمشوار . || مكشاف الجلكد = مجلاة الصقيع
Pagoscope دليل الصقيع . وهو من أدوات
الجويئات يستدل به على امكان حصول الصقيع ليلاً .
|| انكشاف Déchaussage حادث يحصل في الشتاء
وهو أن يرتفع التراب المجلود حتى اذا زال الجلد
انخفض التراب فانكشفت جذور الزرع . || (رج)
الكشف = الحريق (F) Dé . Detection (E)
في الحريق : هو الترتيب أو العمل الذي يسمح
بكشف الحرائق وتعيين أماكنها .

كوش (فل) : اكتشاف (علم) - Heuristic
Euristic = يقصد به البحث عن الوثائق المرتبطة
بأحداث تاريخية معينة .

جر (فر) : كَشَفَ = أبرز (F) déceler
(E) reveal . || كشف الأمواج المحملة
détecteur = heterodyne de . || - الصوت
= إدراك ال- d. du son = d. of sound . ||
كاشف = مكشاف détecteur = detector . ||
- بلثوري d. cristallin = crystal d. ||
- فوق السميات d. ultra-sonore = ultraso-

nic d. - الفينول . قتالين d. indicateur de
phénolphtaleine = Phenolphthalein indi-
cator . || كشاف ذو مكثف électroscope
à condensateur = condensing el. || -
ذو الورقتين الذهبيتين é. à feuilles d'or = gold
leaves el. || مكشوف (à) ciel ouvert ; o.-cent .

شي (ث) : كشف Devis (F) تقدير النفقات
في مشروع أو نحوه . || كَشَفَ Déchausser
أزال الأتربة من حول الشيء .

من السريانية . جنس نباتات طفيلية مضرّة من
فصيلة الميموديات سوقها صفر أو شقر خيطية طوال
تلتف على مضيفها وتنشعب فيه زوائد ماصة تص
نفسه . ولا ورق لها . || - زكي الرائحة C. à



odeur suave (C. suaveolens) || - السمر
G. du thym (C. minor ou G. epithymum)
	- غليظ C. Grosse (C. racemosa) .	
	- كبير C. Grande (C. major) .	
	- الكتان C. du lin (C. epilinum) .	
	- إلتاف ال- C. du trèfle (C. trifoli)	
Déscutage ou Déscutation (F) تنقية
الحب من بزور الكشوث وإتلاف نبات الكشوث
الذي يركب النباتات الزراعية . || غربال -
Déscuteuse ضرب من غربال الاصطفاء
ينقى به الحب من بزور الكشوث الصغيرة .

كشع

مص (ط) : الكشع (E) Pleurisy داء يصيب
الكشع أو هو ذات الجنب .

كشط

مص (ط) : الكشط = الكحت (E) Curettage
إزالة الغشاء المبطن للرحم . || (حض) المكشط
Scraper (E) Gratoir (F) قطعة من فولاذ
ذات حدين طولها من سنتيمترين الى أربعة تثبت
بمقبض ريشة عادية وتستعمل في كشط الحبر عن
سطح الورقة بعد جفافه . || المكشطة = المكحة
Curette (F) آلة الكشط أو الكحت . || (هم)
- Planning machine (E) مكنة للتشغيل
بالكشط على أن تثبت الشغلة على عربة لها حركة
ترددية استقامية وتسلط على الشغلة أسلحة قاطعة
ثابتة وتستعمل للأشغال الكبيرة . || - رأسية
Slotting m. مكنة لتشكيل المادن بالكشط في
اتجاه رأسي . || - يدوية (رشكة : عامية)
Scraper أداة ذات حافات حادة تستعمل لتهديب
المصنوعات المعدنية بالكشط .

شق (ط) : كَشَطَ = حك (مقابل) Abrade .
شم (زر) : مكشط Rasette ou Avant-soc
(F) جزء من المحراث الحديث . || مكشطة
Barrasquite الراتينج
شي (ث) : كاشطة = مكشط (مقابل) Racloir
|| - بُرْتَرُ Strigile . || مكشط Gratoir .

كشف

مص (فـل) : كشف (F) Découverte (ا)
الوقوف على مجهول لم يكن معروفاً من قبل . (ب)
إحدى خطوات المنهج العلمي يتندي فيها الذهن الى
فرض أو تفسير علمي . (ج) عند الصوفية :
الإطلاع على ما وراء الحجاب من المعاني الغيبية

équivalent électrochimique = الكهر كيميائي
 éq. chimique = الكيميائي . c.cal eq.
 é. d'eau = water e. المائي . ch.cal eq.
 é. paraboloid = P.oid e. - مجتم قطع
 é. mécanique de la الحرارة للميكانيكي
 chaleur = mechanical e. of heat
 مع (تر) : المكافئ بالمليون (مقابل)
 Equivalent per million (E)
 شق (ط) : انكفاء Anteversion انقلاب للامام.

كفت

شي (ث) : كفت ، تكفت Damasquinage
 (F) تنزير معدن ثمين في زخرفة معدن آخر .
 مص (حض) : الكفتة Roasted meat (E)
 أصابع أو كرات من اللحم المفري المتبل .

كفح

شم (زر) : مكافئة الأساريح Echenillage (F)
 قطع الأغصان التي فيها أساريح الفراش أي دودها
 ثم احراقها جميعاً . ويقال ابادة الدود ومكافئته
 وجمعه وغير ذلك .

كفر

مص (جن) : كفر Hamlet (E) قرية صغيرة .
 الكفارة (لإسترحام) Armed
 Neutrality . (ن) كافور = كوافير
 Spathe الجلف والجوف .
 شم (زر) : كافور Cinnamomum (L) الكافور



عربية فارسية من أصل سنسكريتي . جنس الكافور
 والقرفة وغيرها . وهي شجر من الفصيلة الغارية .
 Camphre (F) - مادة عطرية بيضاء
 متبلورة تستخرج من شجر الكافور وتستعمل دواء
 للتشنج والباه والآلام الموضعية . = 'كفرى'
 Spathe وتثلث الكاف والفاء في الثانية . قنابة
 عظيمة تحيط ببعض أشكال الأزهار ككافور
 الطلعة في النخل .

شق (ط) : كافور (مقابل) Camphor (E) .
 كافوري Camphoraceous . مكوفر
 Camphorated .
 مد : 'كفر' (مقابل) Bitume (F) .

كف

كوش (فل) : كف Inhibition (E)
 (١) القدرة على إيقاف الحركة . وهذه القدرة
 تظهر مع النضج العصبي حين يصبح الطفل قادراً على
 أن يحكم قياد جسمه وما يحيط به من أشياء .
 (٢) قانون الكف المنظم loi d'in. systématique
 (F) وصيفته وكل ظاهرة نفسية تميل إلى مقاومة

المفاعل في المكان الذي يراد الحصول فيه على تلك
 النيوترونات ويطلق عليها إذ ذلك اسم الكمكة .

كلا

مص (فل) : تكافؤ Equivalence (F)
 Equivalency (E) تساوي الحدود أو القضايا
 منطقياً . (هـ) - E. تساوي مساحتي السطحين
 الهندسيين وهو أيضاً تساوي حجمي جسمين .
 بندول بسيط مكافئ Equivalent simple
 pendulum (E) البندول البسيط المكافئ لبندول

مركب هو البندول البسيط الذي مدة ذبذبه
 تساوي مدة ذبذبة البندول المركب . || -
 الكيميائي الكهربي Electrochemical e. مقدار
 الفلز الذي يرسبه مرور كولوم واحد من الكهرباء
 في أحد محاليل هذا الفلز . || (حر) - المائي
 Water eq. كمية الماء التي تحتاج إلى ما يحتاج إليه

الجسم من الحرارة لرفع درجة حرارته درجة مئوية
 واحدة . || (هـ) المنحنى - Parabolic curve
 المنحنيات التي تكون معادلتها الديكارتية على
 الصورة ص = اس^٢ . || الأسطوانة المكافئة

المقطع P. cylinder اسطوانة دليل راسمها قطع
 مكافئ ومعادلتها الديكارتية بالنسبة للمحاور الأصلية
 إذا كان راسمها يوازي محور العينات هي ص = ٢
 ٤ اص . || الحلزونات - P. spirals مجموعات
 منحنيات صورة معادلتها القطبية تشبه صورة
 المعادلة الديكارتية للمنحنيات المكافئة . || (اح)

مكافئة Bonus . || = ثواب Reward . ||
 (قب) - اختصار ميعاد الشحن أو التفريغ
 Dispatch money مبلغ يتحققه الشاحن
 أو المرسل إليه إذا تمكن من شحن البضاعة
 أو تفريغها في أقل من المدة المقررة للشحن أو
 التفريغ سواء بمقتضى العقد أو العرف . ويكون منح
 هذه المكافئة في مقابل الوقت الذي أمكن للسفينة

استغلاله . || - النجدة Rémuneration de
 l'assistance (F) المبلغ الذي يعطى لمقدم المعونة
 ويراعى في تقديره الظروف التي تمت فيها المساعدة
 ومدى النجاح الذي تحققت وأهمية الأموال التي
 خلصت . || (جي) متكافئات مورفولوجية
 Homeomorphs (Morphologic Equivalents)
 (E) يطلق على الأفراد التي تطورت في طرق
 تطورية متشابهة سواء بطريق الانحدار المتوازي
 أو بالتشاكل .

جر (فر) : التكافؤ (مقابل) equivalence,
 valence (F) eq. va. (E) . || - السالب v.
 négative = Ne. v. - الكتلة والطاقة
 équivalence de la masse et de l'énergie =

mass energy eq. المكافئ الاتحادي
 équivalent de combinaison = combing eq.
 é. dynamique = dyna- الميكانيكي
 mical e. || السطح - الزائد Paraboloid
 hyperbolique = H.lic p.oid . || - الناقص
 P. elliptique = Elliptic p. - = - غرام -
 équivalent gramme = gram - eq. غرامي
 || القطع - Parabole = p.la . || -

- A. co. hormones = Cortical h. -
 الهرمونات التي يفرزها الجزء الخارجي من غدة
 الكظر . || - نخاع - A. medulla h. = m. h.
 يفرزها الجزء الداخلي من غدة الكظر . || متلازمة
 - التناسلية Adrenogenital syndrome حالة
 تظهر فيها أعراض الرجولية في المرأة بسببها تكثر
 نسبي في لحاء الكظر . || المتلازمة الكظرية
 Adrenogenital s. الجنسية فيها تظهر على المرأة
 صفات الرجولة الثانوية .
 شق (ط) : كظرين = أدرينالين Adrenalin .

كظرف

مع (لجسم) : الكظام = حشو (مقابل)
 Packing (E) .
 جبر (فر) : كظيم (مقابل) Adiabatique (F)
 A.tic (E) . || تغيير - a. tr. transformation a.
 شم (زر) : كظامة = جدول = سريئة Rigole
 مجرى صغير يشق في الأرض للسقيا . (F)

كعب

شم (زر) : كعب = جعثين Corm (E) ويقولون
 في الشام 'قرمة' . بصلة مكتنزة كبصلة السورنجبان
 والزعفران .

مص (هـ) : المكعب Cube (F) جسم أوجهه
 مربعة . || شبه - = متوازي المستطيلات
 Cuboid (E) الجسم المحدود بستة مستطيلات . ||
 الوحدة المكعبة Cube unit مكعب طول كل من
 أبعاده الثلاثة وحدة من وحدات القياس الطولي

كالقدم المكعبة وهي مكعب طول وعرض وسمكه
 قدم واحدة . || التكعيب Cubature تقدير
 الحجم . || المنحنى التكعبي Cubic curve منحني
 معادلته الجبرية من الدرجة الثالثة . || (فل)
 التكعيبية Cubisme (F) Cubism (E) اتجاه
 معاصر في التصوير يقوم على تحليل الأشكال والأشياء
 والمناظر والتعبير عنها برسوم هندسية وأبرز مئذيتها
 بيكاسو . || (اح) مكعبي = شبه المكعبي
 Cuboid عظم في رنخ القدم شبيه بالمكعب .

شق (ط) : عظم الكعب (مقابل) Malleolus
 (E) . || كعب خارجي External M. -
 داخلي Internal M. .

شي (ث) : تكعيب Cubisme (F) مذهب في
 الرسم الحديث . || تاج مكعب Cubique
 (Chapiteau) .

كعب

شق (ط) : كعبرة (مقابل) Radius (E) .
 كعبري Radial .

كعب

مص (ط) : الكعبس Carpus and Tarsus (E)
 عظم السلامى ، العظام التي تلتقي في مفاصل اليدين
 والرجلين .

كعب

مص (طن) : الكمكة Doughnut (E) للحصول
 من المفاعلات الحرارية على زيادة في تدفق النيوترونات
 السريعة تتخذ مواد انشطارية مزودة بترويداً أكبر
 من وقود المفاعل وتبث على شكل حلقة تجعل في

كوش (فل): كلبية (مدرسة) (E) Cynism
 (F) C.me (١) في تاريخ الفلسفة يطلق المصطلح
 على مذهب أنتستانس Antisthènes ويرجع هذا
 الإطلاق الى سبين: السبب الأول أن هذا
 الفيلسوف كان يجتمع بتلاميذه في مكان اسمه «الكلب
 السريع» Le Cynosarge والسبب الثاني أنه هو
 وأتباعه كانوا ينبحون على الرذيلة كما ينبح الكلب
 الحارس عند الخطر. (٢) في الأخلاق يفيد احتقار
 العرف والتقاليد والرأي العام والأخلاق الشائمة.
 ومرجع ذلك أيضاً الى الكلبين الذين كانوا
 يشترطون للانضمام لزميرتهم أن يتزل المرشد عن
 مكانته الاجتماعية.

كلخوز

مص (اج): كلخوز (E) Kolkhoz مزرعة جماعية.

كلدر

مص (جغ): الكلدر (L) Caldera فوهة بركان
 محاطة بمرتفعات صخرية تكونت بسبب هبوط قمة
 الجبل وأحياناً تحتملها بحيرة. وفي العادة يكون
 البركان قد خمد وإذا عاد الى النشاط ربما تكونت له
 فوهة صغيرة في وسط الكلدر.

كلروتيرية

شم (زر): كلروتيرية (F) Kœlreutérie
 (L) Kœlreuteria من اسم أحد الأعلام. جنس
 شجر للتزيين من الفصيلة الصابونية. - عشكولية
 K. paniculé (K. paniculata).

كلس

شم (زر): إلف الكلس = أليف - = أليف -
 (F) Calcicole ج آلاف وألثف والآف. وهي آلفة
 ج آلاف وأوالف. تطلق على النبات الذي لا ينمو
 جيداً الا في الأتربة الكلسية أي الجيرية. ||
 عدو - Calcifuge تطلق على النبات الذي لا
 ينمو جيداً في الأتربة الكلسية. || مقياس -
 Calcimètre جهاز يمين مقدار كربونات الكلس
 في التراب. || (١) كلسي = جيرى Calcaire
 صفة كقولك التراب الكلسي (٢) كلسية =
 حَجَر كلسي. اسم يدل على الصخور والحجارة
 المركبة من كربونات الكلس صافياً او غير صاف.
 || تراب - Terrain c. || كلسية بيضيه
 C. oolithique. || - سيجيلىة او مزيئة
 C. marneux. || - غليظة C. grossier حجارة
 كلسية تستعمل للبناء. || (رج): تكلس Calci-
 fication (E F) هو أن يتراكم في مدة تطور التربة
 كربونات الكلسيوم وكربونات المغنيسيوم في الطبقات
 السفلى. وتكثر هذه الظاهرة على الأخص في
 المناطق الصحراوية الناحية ونصف القاحلة ومناطق
 الشهب العشبية ومناطق الحراج المنفرجة والأكثر
 رطوبة.

مص (ك): كلس (E) Calx ما تخلف من
 التكليس. || (اج) كلسي - Calciferous, calci-
 geros ما يحمل الكلس او الجير. || الإسفنج ال-
 Calcareous Sponge. || تكلس - Calcifica-
 tion توصف بها عملية ترسيب الجير داخل الخلايا
 او الأنسجة. || (ك) كلس Calcine-to تسخين

حيوان اهلي من الفصيلة الكلبية ورتبة اللواحم فيه
 سلالات كثيرة للحراسة او للصيد او للذة او للجر.
 || الأوكار (F) Fox-terrier سلالة من الكلاب
 تصلح لقتل الجرذان والثعالب وغيرها. || - البحر
 (F) Scyllium Roussette ou Chien de mer (L)
 متروجة. جنس سمك من رتبة الأشلاق ذكر



غريفل منه نوعين في شواطئ الشام وهما كلب
 البحر الكبير وكلب البحر الصغير. || - الصيد
 (F) C. courant. || كلبيات Canidés
 فصيلة الكلاب من اللواحم تشمل الكلب والذئب
 وابن آوى والثعلب. || كلب RAGE مرض
 خبيث. يصيب الكلاب ويسري الى حيوانات أخرى
 والى الإنسان.

مص (اج): الكلب (مقابل) (E) Canis. ||
 - الأليف (F) C. familiaris. || - الثعلبي =
 (F) C. vulpes. || - الذؤالي = الثعلب
 (F) C. lupus. || (مر) الكلب Rabies. ||
 كلب (للحيوان العاض) Rabid. || مكلوب
 للمعضوض R. || الكلبتان Clamp. || (جغ)
 كلاب Hook حاجز رملي عققته الأمواج من
 طرفه البحري. || (هـ) - Tongس أداة من
 ساقين تستعمل لالتقاط الأشياء. || (اج) - Chela
 يطلق على كل من الزائدتين الموجودتين في نهاية
 أطراف الحيوانات القشرية والعناكب. || حامل
 - (s) Chelophore. || - قرني Chelicera
 . || ذو كلاب Cheliferous, chelate. ||
 كلابي الشكل Cheliform. || الكلبيات
 (F) C. sm Canidae. || (فل) كلبية Cynisme (E)
 مدرسة أنتيستانس وسميت كذلك نسبة الى
 المكان الذي كانت تعلم فيه وتقوم تعاليمها على
 احتقار المواضع الاجتماعية والتزام قانون الطبيعة
 وأن الفضيلة هي الخير الوحيد، وقد يطلق الكلبى
 على كل منكر للمبادئ المقررة.

شق (ط): كلب (E) Rabid مصاب بداء الكلب
 . || كلب = سعار Rabies. || كلسي
 Canine. || أسنان كلبية (أنياب) C. teeth.
 = كلابي الشكل Uncinate = Unciform.
 شم (ث): كلاب = مرساة صغيرة (مقابل)
 (F) Grappin. || كلاب Taquet. ||

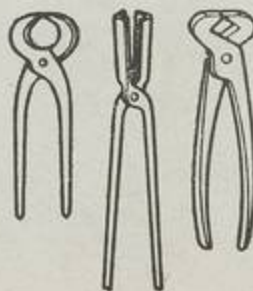

كلابية = كلابية Tenailles.

كلاسيك

مص (فل): الكلاسيكية (الاطرادية) - Classicis-
 (E) C. ism (F) me التزام أصول مقررة في
 الأدب والفن.

شم (ث): كلاسيكي إتباعي (مقابل) Classique
 (F). || كلاسيكية = إتباعية Classicisme.

كلاميد

شم (ث): كلاميد (F) Chlamyde عباءة يلبسها
 عليه الناس عند الإغريق «معربة».

كلا

شم (زر): كلاً (F) Fourrage كل ما تراه
 الماشية او تلعفه من عشب أخضر او يابس كنبات
 المروج من النجيليات والقرويات وكزروع الشعير
 والخوطال والكرنب والملفوف في الشام، والحردل
 والسلجم من الصليبيات وكالثوندر والجزر من
 الجنور. ر كلاً الأخضر أي الرطب يسمى الحلى
 F. vert والكلأ اليابس يسمى الحشي والحشيش
 والقفيف والجفيف وغير ذلك F. sec والحض الكلاً
 الذي فيه ملوحة كالأشنان والرمث وعكسه الخلية
 وترجمتها بالفرنسية F. salé و F. doux. ||
 تبييس - Fanage قلب كلاً المروج الذي
 يُحش لكي يجف في الشمس ويصير حشيشاً وقفيفاً
 أي كلاً مجففاً يسمى في مصر دريساً. || أوان -
 Fanaison ou Fe. الزمن الذي يقرب فيه
 العشب المحشوش لكي يجف في الشمس. وتستعملان
 أيضاً للعمل نفسه كما في الكلمة السابقة. || ضغط
 - Compression des fourrages تقليل حجم
 القش او الحشيش بالضغط. || عربة - Fourra-
 gère تستعمل في نقل الكلاً تجرها الدواب وقد
 تكون سيارة. || - المزروعات Fanes سوق
 بعض المزروعات وأوراقها كالبقول والقطنى خضراً
 كانت او يابسة. || مضغطة - Compresseur
 à fourrage آلة ضغط الكلاً لتقليل حجمه وهي
 أشكال. || مبيسة - = مقلب - Faneuse
 آلة تجرها الدواب لها رفوش تدور فتثرك الكلاً
 المحشوش على الأرض فيجف في الشمس. || نباتات
 - Plantes fourragères. || كلسية = عشبة
 - (L) Poa (F) Paturin جنس أعشاب من
 الفصيلة النجيلية. || - مرسية P. des prés.
 (P. pratensis). || - معروفة P. commun
 (P. trivialis).

كلب

شم (زر): كلب = أليف = - دجون Chien



كلب (F) Canis familiaris (L) ج كلاب وأكلب.

Romarin officinal (Rosmarinus officinalis)
حصا البيان في الشام . ومعنى اسم الجنس العلمي
ندى البحر . نبات عشبي من الفصيلة الشفوية
يستعمل في الطب ويعد من الأفاويه .
شي (ث) : إكليل (مقابل) (F) Guirlande .



— الأسوار Couronne Murale إكليل كان يمنح
لأول جندي روماني يقتحم سور مدينة مهاجمة .
— الحصار (عند الرومان) C. Obsidionale .
شق (ط) : أكليبي (مقابل) (E) Coronary .
خثرة إكليلية C. Thrombosis . شرابين —
C. Arteries . ككسل الإحساس Dysaesthesia .
جر (فر) : كلال الشبكية (مقابل) Fatigue de
(F) la rétine (réiniémie) . — العازل
الكهربائي (F) d. ric fa. (E) . F. dieléctrique
F. d'élasticité = Elastic fa. — المرونة .

كلم

كوش (فل) : كلام (علم) — Dialectical
(F) T.gie dialectique (E) . theology هو
الجدل في المسائل الاعتقادية . اللفظ الأجنبي ابتدعه
دي بور في كتابه عن « تاريخ الفلسفة في الإسلام » .
وكان لفظ « المتكلمين » يطلق على كل من نظر في
مسائل العقائد ثم أصبح يطلق على الذين يخالفون
المعتزلة ويتبعون أهل السنة . وبهذا المعنى الأخير
نستطيع أن نقول عن المتكلمين أنهم « مفكرون
مدرسيون » . نبه الباحثون الأوربيون منذ أكثر
من قرن إلى أن المتكلمين فرقة من فلاسفة الإسلام ؛
نجد هذا عند تينان وريتر . ويذهب ريتز إلى أن
مذاهب المتكلمين هي الفلسفة العربية الحقيقية
ويتابعه في هذا رينان . ولا يزال الباحثون
الماضرون يعملون هذه المذاهب من أقسام الفلسفة
في الإسلام . كلمة L. = Logos .

شق (ط) : كلام مقطوع (مقابل) Scanning
Speech. Staccato sp(E) .
مص (فل) : الكلمة (F) Verbe (E) Verb لفظ
مفرد يدل على معنى وعلى زمان مثل : كتب ،
يكتب ، اكتب . (صو) — ذات الكيان
Autonome (mot) = Autonomous (Word)
الكلمة التي لا تتأثر في بنيتها أو نطقها بأثر صوتي
سابق لها أو لاحق .

كلمية

شم (زر) : كلمية (L) Kalmia (F) Kalmie
جنس جنبيات للتزيين من الفصيلة الحنلبية .
— حواء الورق (K. à feuilles glauques) .
— زبنا (K. hirsuta) (K. velue) .
— صيغة الورق (K. à feuilles étroites) .
— عريضة (K. angustifolia) .
— إكليل الجبل (K. latifolia) .

شديد . (ط) كليل Blunt .
شم (زر) : إكليل (F) Collier أداة تحيط بعنق
دابة الجمر وترتكز على كتفها وتتصل بالمجرور
بسيرين من جلد أو مجبلين . — = إكليلية =
إسيريية (L) Spiræ (F) Spiræ الاسم العلمي



من كلمة يونانية كانوا يطلقونها على جنبه سهلة التي
يتخذون أغصانها أكاليل ونوردجات . جنس
أعشاب وجنبات للتزيين من الفصيلة الوردية .
— أبيض (S. cana) (S. blanchâtre) .
— بوقيصي = ملكة المروج (S. ulmaire) .
— الورق (S. ulmaria) . — —
— (S. ulmifolia) . —
— (S. hy-) .
— (S. pericifolia) . — سناني —
— (S. lanceolata) . — صفصافي —
— (S. salicifolia) . — طوقربوني —
— (S. chamædrifolia) .
يسمى ملكة المروج في مصر . وهو يزهر فيها في
الربيع وله زهر أبيض وتطلق ملكة المروج على
نوع آخر . — العتز = عشبة التيس (S. aruncus)
— (S. aruncus) .
— (S. fortunei) .
— (S. palmata) . — معلق —
— (S. filipendula) . — منعطف —
— (S. flexuosa) . — وردي الزهر —
— (S. lobata) . — أكلييل =
قورونيلية (Coronilla) الأولى
تصغير أكلييل، ترجمة المعنى الأصلي للكلمة الفرنسية.
جنس أعشاب وجنبات من فصيلة القرنيات الفراشية
تزرع لزهورها . — أخوي (C. glauque) .
— الحدائق (C. des jardins) .
— حقر (C. minima) .
— كبير الأذنان (C. nima) .



— (C. stipularis) . إكليل الجبل

مادة تسخيناً شديداً ليخرج منها بعض مكوناتها .
والذي يبقى منها يسمى كلساً كتسخين الحجر
الجيري ليتخلف منه الجير وهذا أصل المعنى ثم
توسع فيه ليشمل تسخين العناصر الغازية في الهواء
ليتكون منها الأكاسيد وتسخين الأملاح الأخرى
لتتحلل فيتخلف منها أكسيد غير طيار أو نحو
ذلك . (اح) الصخور الكلسية Calcareous
or Calciferous Rocks . الكوالس (م) .
كلس (Calcivorous) النباتات التي تتغذى بالجير
كبعض الأشن . (جي) الكلسيت Calcite
معدن يتركب من كربونات الكالسيوم المتبلرة في
النظام الثلاثي . (ك) كلسيوم Calcium عنصر
فلزي كثافته ١٧٥٥ درجة انصهاره (٨٥١م) وزنه
الذري ٤٠.٠٨ وعدده الذري ٢٠ أكسيده هو الجير
المعروف . (مر) متابوليسم — C. meta-
bolism .

شق (ط) : كلس (مقابل) Calcium . — حي
Quicklime . تكليس Calcination .
شي (ث) : كلس = جير (مقابل) Chaux (F)
أو أكسيد الكالسيوم الناتج عن إحراق حجر الكلس .
— تكليس Badigeonnage .
مع (تر) : الكالسة Caliche طبقة كلسية أو نتراتية
— تربة كلسية (E) Calcareous soil .
قشرة — C. crust .

كلشين

مص (ط) : الكلشين = الألاحين Colchicine
(E) أحد قلويدات اللحلاح ويوجد بشكل مسحوق
أو حراشف بلورية صفراء حائلة يعالج به النقرس .

كلع

مص (مر) : الكلتع Scabies, severe (E)
أشد الجرب .

كلف

شق (ط) : الكلف = بقع الشمس (مقابل)
Chloasma (E) .

جر (فر) : كلف الشمس (مقابل) Taches solai-
res (F) solar spots (E) .

شي (ث) : كلفة (F) Châtain لون أكلف علته
حمرة كدرة . — أكلف Puce ما يكون لونه
بين الأحمر والأسود .

مص (ق) : التكليف (مقابل) Charge .
— بالحضور Assignation. Citation ورقة
المرافعات التي يكلف بها الخصم خصمه الحضور أمام
المحكمة في ميعاد معين لسماح الحكم بطلباته وهذه
الورقة ترفع الدعوى . (اح) تكاليف (E) Cost .
— المعيشة (C. of living) . (تا) التكلفة .
بيان بمساحة الأراضي التي تخص كل مزارع وتفصيل
أنواع ما يزرع فيها . (مؤ) أن يكلف تمثيل
To be instructed to represent (designated)
(E) Etre chargé de représenter (F) .

كلل

مص (ضو) : كلال الشبكية (E) Retinal fatigue
نقص حساسية شبكية العين على إثر تعرضها لضوء

Floa- Congenital cystic k. - العائمة - الكلا
 ting k. - المحتلطة Nephromyxium عضو
 إخراج مركب يحتوي على خلايا هلية وقمع سيلومي
 . تثبيث - Nephropexy . || تقويه
 - = تقميم - Nephrostomy . || (اج)
 كَلَيْتَة (بتشديد الياء) = نَفْرِيدَة Nephridium
 عضو إخراج وهو عادة في اللافقاريات وبعض
 الحبلليات الدنيا ويتركب من أنبوبة تحمل في نهايتها
 خلايا هلية . || فتحة - Opening of the n.
 || فم - Nephrostome . || مجرى تناسلي
 كلوي Nephrogonoduct مجرى يقوم بنقل المواد
 المُخْرَجَة (البول) والخلايا التناسلية في الوقت نفسه
 . || (مر) التهاب - Nephritis . || الفساد
 Nephrosis - . || كَلَاء البول الهيموجلوبيني
 Hemoglobulinuric n. . || كلواني Nephroid
 شبيه بالكَلَيْتَة .

كوش (فل) : كلي (F) Un. (E) Universal
 اسم مشترك يطلق على معنيين هو بأحدهما موجود
 في الأعيان والمعنى الثاني موجود في الأذهان . أما
 الأول فهو الشيء المأخوذ على الإطلاق . فان الإنسان
 مثلا معقول بأنه حقيقة ما . والمعنى الثاني هو
 الإنسانية مثلا مقولة على كثير . ومعنى كليتها
 التأهل دون الاتحاد في الإنسانية الموجودة لزيد
 والإنسانية الموجودة لعمرو . ويذهب المذهب الحسي
 الى إنكار المعنى الكلي بحجة أنه تصور متناقض اذ
 أن الكلية تمنع عن المعنى التبعين بينما كل تصور فهو
 معين حتماً . || كليات = Universals
 saux عند المدرسين الكليات هي المعاني المجردة :

الجنس والنوع والفصل والخاصة والعرض العام . ||
 - خمس - Cinq universaux, At-tributs dialectiques (١) المصطلح العربي
 متداول في كتب المنطق العربية الى يومنا هذا . أما
 كتب المنطق الأفرنجية فلا تزال تحتفظ بالاسم الذي
 وضعه أرسطو لها وهو «المحمولات» predicables
 وحصرها في أربعة لأن الموضوع نوع والمحمول على
 الموضوع إما أن يكون جنساً او عرضاً عاماً او
 خاصة . والخاصة على نوعين منها ما يدل على ما
 الشيء وهذا هو الحد ومنها ما لا يدل على ذلك
 ويحتفظ له باسم الخاصة . أما الفصل فان أرسطو
 لا يذكره على حدة لأنه يضمه مع الجنس . ويضيف
 اخوان الصفا الى الكليات الجنس لفظاً سادساً هو
 «الشخص» ومن الألفاظ الستة ثلاثة تدل عندهم
 على الأعيان : الجنس والنوع والشخص . وثلاثة
 تدل على المعاني : الفصل والخاصة والعرض .
 (٢) يطلق هذا اللفظ عند كانط على المعاني القليلة
 المستنبطة من المقولات مثال ذلك : الفعل ينطوي
 تحت مقولة العلية والتنوير ينطوي تحت مقولة الجهة .
 جر (فر) : كَلَيْتاً = صحيحاً (مقابل) Intégrable
 (F) Inte. (E).
 شق (ط) : كلوة = كلية (E) Kidney . Ren =
 || - أولى Pronephros الجهاز المرغ الأول . ||
 - كاملة Metanephros . || - نعل الفرس
 Horseshoe Kidney . || - وسطى Mesone-

سائل عديم اللون ذو رائحة نفاذة صيغته الكيائية :
 Benzal c. - البنزال كل . ||
 يطلق على ثنائي كلوروالطولون صيغته الكيائية
 Benzoyl c. - البنزويل . ||
 سائل عديم اللون له رائحة نفاذة يغلي عند ١٩٨ م
 وصيغته الكيائية ك٦ يد٦ . ك٦ كل٦ . ||
 السيانوجين (كل ك ن) Cyanogen c. (CN.Cl)
 . || - السيانوريك (ك ن كل) Cyanuric c.
 (CN.Cl)3 مركب من الكربون والنيتروجين
 والكلور . || - الكربونيل = فوسجين Carbonyl
 = phosgene . غاز سام من مجموعة كلوريدات
 الأحماض يتكون بإحلال مجموعتي ايدروكسيل حمض
 الكربونيك بذرتي كلور وصيغته الكيائية ك٦ أكل٦
 . || - النتريل Nitryl c. مركب كيائي
 صيغته ن اكل ويوجد في الحالة المعتادة على شكل
 غاز . || ثلاثي - البنز Benzotrichloride
 مركب يحضر بتأثير الكلور على الطولون وصيغته
 الكيائية ك٦ يد٦ . ك٦ كل٦ . || كلوردان Chlor-
 dane قاتل للحشرات وهو من مركبات الكلور
 العضوية . || كلورفينيل دايكلورارسين Chlor-
 vinyl dichlorarsin = Lewisite غاز سام
 يستعمل في الحروب ويسمى أيضاً اللوسيت . ||
 (اج) كلورنشيما = اللشعة الخضراء - Chlorenchy-
 ma نسيج يتكون من خلايا لشعية برانشيمية
 يحتوي على جيئات (بلاستيدات) خضراء . ||
 (جي) كلوريت Chlorite معدن ثانوي ناتج من
 تحول معدن الهورنبلند ولونه أخضر ويدخل في
 تركيب الصخور المتحولة والطينية . || كلثورة
 Chlorination عملية تفاعل الكلور مع مركب
 عضوي بالإضافة او بالاستبدال مثل كلورة البنزين
 بغاز الكلور في ضوء الشمس المباشر .

شق (ط) : كلور الإيثيل (مقابل) Ethyl Chlo-
 ride . || كلورامين - ت (مادة مطهرة) Chlo-
 ramine T. || كلوروفورم Chloroform .
 كلوز

مص (اج) : كلثوز (E) Callose مادة
 كربوهيدراتية تتكون في جدران بعض الخلايا النباتية
 وخاصة على الحواجز في الأنابيب الغربالية .
 شم (زر) : كلثوزية (L) Clusia بام نباتي
 فرنسي . جنس شجر وجنية أمريكية راتنجية
 من الفصيلة الكلوزية . || كلثوزيات Clusia-
 cées = Guttifères (F) فصيلة من ذوات الفلقتين
 عديدة التوجيهات سفليات الأسيدي تشمل الكلوزية
 وجوز جندم ورب رينوند وشجرة الأنداء .

كلوستريديم
 مص (اج) : كلوستريديم ولشياي Clostridium
 welchii (E) باسيل بوغي .

مص (ط) : كلية = كلوة (E) Kidney عضو في
 القطن خلف البريتون يفرز البول وهما كلوتان او
 كلتان . || - الحذوية Horse-shoe k.
 كلتان اتصل طرفاهما السفليان عبر العمود الفقري
 فتشبه نعل الفرس . || - الكيسية الخلقية

كلنسية

شم (زر) : كلنسية - Collip- (F) Collinsic
 (L) sia بام عالم أمريكي كان معاوناً لرئيس المجمع
 العلمي في فيلادلفية . جنس زهر من فصيلة
 الحنازيريات . || - ذات لونين (C. bicolor)
 C. printanière (C. bicolor) . || - ربعية
 C. des teinturiers (C. verna) . || - الصبغين
 (C. tinctoria) .

كلور

شم (زر) : كلنور (F) Chlore من الأجسام
 البسيطة وهو غاز خانتق أصفر الى خضرة . ||
 حامض كلورهدريك Acide Chlorhydrique
 غاز يحصل من امتزاج الكلور والادروجين بتأثير
 شعاع الشمس او تأثير شعة من النار . || كلورور
 البوطاسيوم Chlorure de potassium سماد
 بوتاسي يحتوي ٥٢ و ٤٢ في المئة من البوطاسيوم .
 ملح أبيض سريع الذوبان في الماء . || -
 الصوديوم C. de sodium ملح الطعام المعروف .
 || كلوروفورم Chlorophorme متوّم مشهور
 من مركبات الكلور والميتان . || كلوريت
 Chlorite معربة . معدن يشبه البلق .

مص (ك) : كلور (E) Chlorine عنصر لا فلزي
 وهو غاز أخضر مصفر سام له رائحة خانقة . ويوجد
 متحداً مع الصوديوم في ملح الطعام وزنه الذري
 ٣٥, ٤٥٧ وعدده الذري ١٧ . || - أستوفينون
 Chloracetophenone غاز مسيل للدموع . ||
 - أنيل Chloranil مركب عضوي يحضر عادة عن
 طريق تفاعل كلورات البوتاسيوم وحمض
 الايدروكلوريك مع الفينول ويستعمل لتحضير بعض
 الأصباغ وصيغته الكيائية ك٦ كل٦ أ٦ . || -
 ناشط (كلور ميسر) - Active chlorine = avai-
 lable chlorine الكلور الموجود في المركبات
 الكلورينية الذي يستعمل في عمليات التبييض او
 القصر . || كلورال = ثلاثي كلورو الأستالدهيد
 Chloral = trichloroacetaldehyde سائل زيتي

القوام يغلي عند ٩٨ م ويتحد بالماء مكوناً مادة
 صلبة هو إيدرات الكلورال تستعمل متوّم . ||
 كلورامنيكول (كلوروميستين = ليفوميستين)
 Chloramphenicol = chloromycetin = loe-
 vomycetin ضرب من المضادات الحيوية يمكن
 تخليقه كيميائياً . || كلورو رصاصات الأمونيوم
 (ن يد٦) ٢ كل٦ Ammonium chloroplum-
 bate . || كلوروبكرين Chloropicrin مركب
 عضوي يحضر بتأثير الهيبوكلوريتات القاعدية على
 حمض البكريك وصيغته الكيائية (ك كل٦ ن أ٦)
 ويستعمل قاتلاً للحشرات وفي الحروب الكيائية
 يستعمل مقيتاً . || كلورور (كلوريد الإيثيل)
 Ethyl chloride عطار . || - (كلوريد)

الحديدك Ferric c. (-) - ||
 c. غاز عطري الرائحة يستعمل في التبريد . ||
 كلوروبكرين (vomiting-gas) Chloropicrin,
 غاز سام يستعمل في الحرب ويسمى أيضاً غاز
 القيء . || كلوريد الأستيل Acetyl Chloride

كَمِيد = كامد Opaque . (ط) كِهَادَة =
Fomentation . تكيد

شم (زر) : مَكْمَدَة = أسطَلْبَة Astilbé (F)
Astilbe (L) من اليونانية بهذا المعنى . جنس زهر
من فصيلة القلبيات . || شاطِيَة A. des
rivages (A. rivularis) .

شق (ط) : فَادَة (مقابل) Stupe (E) . ||
أفيون Opium S. . || تربنتين Turpentine
S. . || Cataplasme . || تكيد Fomen-
tation . || Pack . || بارد Cold P. . ||
بالثلج Ice P. . || حار Hot P. .

شي (ث) : كَمِيد Mat (F) ذهب لمعانه وبريقه .
كَمَسَّص
مص (اح) : تَكَمَيْسُ (مقابل) Chymifica-
tion (E)

كَمَش
مص (مر) : الكَمَش (مقابل) amblyopia (E)
Ex-abusus a. الإفراط . ||
التعطلي Ex-anopsia a. || التكميني
Toxic a. . || الحلقى Congenital a. ||
المستيري Hysterical a. || (اق) الانكاش

Déflation (F) De. (E) نقص المتداول من
التقود الورقية . || (م) Shrinkage (E) -
مقدار الانكاش في أبعاد المعدن المصوب بعد تجمده
في القالب (ويطلق عليه العامة الكشية) . || (ط)
حلقة الا - = - بندل Retraction ring =
Bandl's r. دائرة عضلية تفصل بين شذفتي الرحم
العليا والسفلى في أثناء الولادة . || (م) كماش =
محبب Pincers أداة ذات فكين حادين تستعمل
لنزع السامير او قضمها .

شق (ط) : إنكاش = انقباض = إرجاع (مقابل)
- ناقص = حكش ناقص Subinvolution أمراض
- ناقص = حكش ناقص Subinvolution أمراض
الرحم .

جر (فر) : الانكاش = الانقباض (مقابل) Retrait
(F) shrinkage draun-baeh (E) .

كَمَل
كوش (فل) : كامل Parfait (F) Perfect (E)
(١) يقال على الموجود الذي لا يفوقه موجود آخر .
كأن يقال « طيب كامل » فمعنى ذلك أن هذا
الطيب لا ينقصه صفة من صفات فن الطيب .

(٢) عند ديكرت : الله هو الموجود المطلق الكمال
الذي لا يمكن أن ينقصه كمال ما . ويقول كذلك :
إن طبيعة لها بذاتها جميع الكالات التي أستطيع
أن أتصورها هي في كلمة واحدة الله . || كمال أول
Entelechy = Entéléchie (١) عند أرسطو
حال الموجود المتحقق بالفعل . (٢) عند ليني
المواد كمال أول لأنها حاصلة على التلقائية فلا تفعل
بتحريك محرك مغاير ، وحالاتها كلها باطنة يتولد
بعضها من بعض . || تكامل Integration = In.

(١) عند سنسر التكامل يعني الانتقال من مرحلة
التموض الى الوضوح ومن التشتت الى الاتسلاف .
(٢) في علم النفس هذا المصطلح يفيد النظر الى

(T. brumale ou hiemale) . || زراعة الا -
Trufficulture (F) . لا وجود لها في بلادنا .
والكأة تتكاثر في الشام طبيعياً في السنة المطار
فيتكثرونها . ويفيد تسمية زراعة الكأة كيهاء . ||
كأة الماء = قسطل Macre commune . -
Châtaigne d'eau. Truffe d'e. Cornuelle
(L) (Trapa natans) (F) مترجتان . نبات
حشيشي مائي من الفصيلة الأعدرية ثماره كثار
القسطل « كتنه » فيها لب يؤكل مشوياً او ملوفاً
وله طعم كطعم الكستنة . || كشيئات Tubéra-
cées (F) فصيلة الكم . من الفطور الزقية . ||
كَمَاء Rabassier جامع الكم . || مَكْمَاء =
مَكْمُوَة Truffière أرض تنبت الكم . والمكأة
الصناعية هي التي تستنت فيها الكأة .
مص (اح) : الكأة Mushrooms (E) نوع من
الفطر .

كَبُوجِي
مص (فن) : كَبُوجِي Gomme (E) Gamboge
(F) Gutte يصنع من صمغ الكبوديا وهو صمغ
شجر في شبه جزيرة الملايو له خاصية الزوجة وهو
الرسارس بالعامة .

كَبِيَالَة
مص (ق) : كَبِيَالَة (مقابل) Lettre de change
(F) . || الرجوع Re traite; rechange .

كَمْت
شم (زر) : كَمَيْت = جَرِيَال Vin rouge (F)
خمرة لها بالعربية أسماء أخرى على حسب حررتها .
|| Bai من ألوان الخيل للذكر والأنثى ج كَمْت
واللون الكتنه . يقال أكتت الفرس واكتت
واكتت أي صار كَمَيْتاً . || B. أشد حمرة
من الأشقر ويكون عرفه وذنبه أسودين ، وكذا
قوائمه في الغالب . || B. foncé الذي
يعلو حرته سواد . || B. cerise الذي
تشتد حرته . وأشد منه الأحمر . || B. clair
الذي تملوه صفرة .

مص (فن) : الكيت Brown Red (E) Brun
Rouge (F) يصنع مما يصنع منه الأحمر مع
اختلاف قليل في اللون .

كَمَثْر
مد : كَمَثْرِي (مقابل) Poirier (F)
شي (ث) : كَمَثْرِي الشكل (مقابل) Piriforme
شق (ط) : كَمَثْرِي - (مقابل) Pyriform (E) .

كَمَخ
شم (زر) : إكماش = إكماش = إنفراج = تقطين =
تعطين (F) Débourrement هو في النبات بدو
الزمرعات والتحرك الأبراق . || كَمَاحَة Frein
من الكح أي رد الفرس بالبعام . وهي من وضع
جمع اللغة العربية في مصر . أداة على أشكال شتى
تستعمل لجمل وسائل النقل تبطيء او تقف .

كَمَخ
شي (ث) : مَكْمَخ = مَقْرَح (مقابل) Irisé (F)
كَمَد
مص (اح) : الكَمَدَة (مقابل) Opacity (E) .

phros . || كلوي Renal . || كَسَاح R. -
Rickets . || داء - Nephrosis . || حول -
Perinephric . || خراج حول - P. Abscess
|| الشكل Reniform . || الكلية البيضاء
الكبيرة Large White Kidney . || جراحية
Surgical K. . || الحمراء الكبيرة Large
red K. . || حوض - Pelvis of K. . ||
- ذات الأكياس الدقيقة Microcystic K. . ||
- ساجحة Floating K. . || عنيق - Pedicle
of K. . || متحركة Movable K. . ||
- محبة Granular K. . || استئصال -
Nephrectomy . || - البطني Abdominal
N. . || - القطني Lumbar N. . ||
استئصال حصاة - Nephrolithotomy . || التهاب
ما حول - Perinephritis . || ألم - Neph-
ralgia . || تشكل حصيات - Nephrolithiasis
|| حول - Perinephrium . || خزع -
Nephrorrhaphy . || خياطة - Nephrotomy
|| هبوط - = - الهاجرة Nephroptosis . ||
كلوين Renin مفرز كلوي .

كَلَيْسِيَة
شم (زر) : كَلَيْسِيَة Colletia (F) C. (L)
باسم كاتب نباتي فرنسي . جنس جنينية للترين من
الفصيلة النبقية أي السدرية . || صَلْبِيَة C.
en croix (C. cruciata) . || مَقْتَرَسَة
C. féroce (C. ferox) .

كَلَيْفِيَة
شم (زر) : كَلَيْفِيَة Clivie (F) Clivia (L)
باسم سيدة اسمها Clive . جنس زهر من الفصيلة
الترجسية . || أرجوانية C. écarlate (C.
miniata) .

كَا
شم (زر) : كَمَّء Truffe (F) Tuber (L)
ج أكمؤ وكمأة . معظم الأكمؤ في ديار الشام من
الجنس الذي اسمه ترفافس Terfezia لا من هذا
الجنس . جنس فطور من رتبة الزقبيات والفصيلة
الكشية . وهي أرضية تنتفخ حاملات يوغها فتجنى
وتؤكل مطبوخة وتكون في حجم البندقة حتى حجم
البرتقالة على حسب الأنواع . || أبيض شتوي
T. blanche d'hiver (T. hiemalbum)
|| - أسود البوع T. à spores noires (T. mela-



T. de montagne . || جبلي nosporum)
T. d'été . || صيفي (T. montanum)



(T. aestivum) . || شتوي T. d'hiver

وقد ذاعت القسمة بين الكم والكيف ابتداء من فلسفة ديكرات. (ب) عند كانط الكم من المقولات. وتنقسم الأحكام من حيث الكم الى كلية *universel* ونجزئية *particulier* وشخصية *singulier*. ومقولات الكم ثلاث: وحدة *unité* وكثرة *plura* ووجهة *lité* وجملة *totalité*. || متصل *Continu* quantity = *Q.té continue* من حيث الكم المتصل تبتدىء الهندسة ويتشعب دونها التنجيم والمساحة والأثقال والحيل. || - المحمول (نظرية) *Quantification of the predicate = Q. du prédicat* اصطلاح ابتدعه هاملتون للدلالة على وجوب ذكر الكم ليس فقط بالنسبة للموضوع بل أيضاً بالنسبة للمحمول. || - منفصل *Discontin* quantity = *Q.té discontinue* ومن حيث الكم المنفصل يبتدىء الحساب ثم يتشعب دونه الموسيقى وعلم الزيجات .

مص (اح): الكيم (ج. أكمام) (مقابل) *Calyx* (E). || (طن) الكيم والجمع كيموم *Quantum* (Quanta) يقال لأصغر الصغير (وهو الجزء الذي لا يتجزأ) من كل مقدار من الطاقة ذات تردد معين ومقداره يساوي حاصل ضرب مقدار ثابت في التردد. || (ك) نظرية الكيم *Quantum theory* التي بحسبها تنبعث طاقة الإشعاع ذي التردد

المعلوم وتمتص على هيئة كميات منفصلة كل منها كم محدود قائم بذاته لا يتجزأ. || (اح) كيمية (أي ورقة كيمية) *Sepal*. || (اق) الكمية *Quantité* (E) *Q.ty* (F) هي ما يقبل الزيادة او النقص. ||

(أ) - التحرك *Momentum* (E) حاصل ضرب كتلة الجسم في سرعته (ك×ع). || - التخيلية *Imaginary quantity* الكمية التي لا يمكن إيجاد قيمتها مطلقاً ولو بوجه التقريب مثل $\sqrt{5}$. || - الحقيقية *Real q.* التي يمكن إيجاد قيمتها بالضبط او بالتقريب مثل $\sqrt{2}$ و 1.4142 و $\sqrt{3}$ و 1.732 . || - ذات الأسم *Interscendent q.* الكمية المرفوعة الى أس أصم مثل $\sqrt{3}$. || - صماء (غير جذرية) *Irrational q.* التي لا يمكن إيجاد قيمتها إلا بوجه التقريب او التي لا يمكن وضعها على صورة كسر حداه عدنان صحيحان غير مقربين. || - غير موجبة *Scalar q.* التي لا يؤثر اتجاهها في تعيينها. || - مركبة *Complex q.* كمية مركبة من حاصل الجمع الجبري لكميتين احدهما حقيقية والأخرى تخيلية مثل:

$5 + \sqrt{3} - 4\sqrt{2} + 11\sqrt{5} - 1$. || كميات تعد *Commensurable quantities* يمكن أن يعبر عنها بعدد منطوق. وتكون النسبة بين أي اثنين منها ممكناً تقديرها بالضبط بالنسبة بين عددين صحيحين. || - لا تعد *Incommensurable q.* لا يمكن أن يعبر عنها بعدد منطوق. ولا يمكن تقدير النسبة بين أي اثنين منها بالضبط بالنسبة بين عددين صحيحين. || - المقارنة *Congruous q.* يمكن مقارنتها كالأعداد المجردة او الأعداد المادية المتحدة النوع مثل ٧، ٢٣، ٧، ٢٣، ٧، ٢٣ كتاباً. || - اللا - *Incongruous q.* لا يمكن

جر (فر): كآمل (أجرى عملية التكامل) (مقابل) *Intégrer (F) to integrete (E)*. || - الحساب الصحيح *Entier = E.re*. || - التكامل *Intégral (calcul) = I.* يكامله = برُمته *Entièrement = Entirely*. || - بكتيته *Intégralement = Integrally*. || التكامل = عملية الحساب التكامل *Intégration = I.tion*. || - إميليجي *Intégrale elliptique*. || - والتفاضل *Intégral, dif- E.tic i.al*. || - بالتجزؤ *Inté-férentiel = Di.tial, i.* || - *gration par parties = I.tion by parts*. || - تام *Intégral complet = C.te integral*. || - خاص *I. particulier = P.ar i.* || - دالة *I.d'une fonction = I. of a fu.* || - معتل *Intégrant impropre = i.per i.* || - غير ممتد *Intégral indéfini = indefinite i.* || - محيطي *Intégration de contour = C.i.* || - ممدد *Intégral défini = defi-nite i.al*. || وجد - دالة *Intégrer une fonction = Integrate a fu.* || تكاملية *Expression à l'kié = الكمية المُكَمَّلة* *intégrer (F)*.

مع (سر): مكمة (مقابل) *Finisher (E)*.

كلمينيات

ثم (زر): كملينيات *Commélinacées (F)* منسوبة الى علم. فصيلة نباتية من وحيدات الفلقة.

ككم

كوش (فل): كيم *Quantity (E) Q.té (F)* (١) هو الذي يقبل لذاته المساواة واللامساواة والتجزئية. ويمكن فرض واحد فيه او ليس فيه يمدد او يقدره، ويقبل غيره هذه الصفات بسببه (أي أنه يقبل العد والتقدير بوحدة). وله بالقسمة الأولى نوعان: أحدهما المتصل والآخر المنفصل. الكم المتصل يرسم بأنه الذي يمكن أن نفرض فيه أجزاء تتلاقى عند حد واحد مشترك بينها. ومنه ما هو قار الذات او ذو وضع وهو الذي لأجزائه اتصال ومع الاتصال ثبات يمكن أن يقال أن كل واحد منها من الآخر، ويسمى عظماً ومقدراً وهو الجسم التعليمي او البعد القابل للتجزئة في ثلاث جهات متقاطعة على حد واحد تقاطعاً قائماً؛ ومنه ما ليس قاراً، بل هو في التجدد، وهو الزمان لا غير وهو مقدار الحركة، والحد المشترك بين أجزاءه المفروضة فيه هو الآن.. وهو غير ذي وضع، وإذا قيل إن الزمان مقدار الحركة فالمراد به كمية الحركة مطلقاً لا هذا المقدار الذي هو كم ذو وضع. أما الكم المنفصل فهو الذي لا يمكن أن يفرض في أجزائه حد واحد مشترك بينها تتلاقى عنده وتتحد به، وهو العدد لا غير. (٢) في المنطق: (أ) كم الموضوع هو ما صدقه *(F) extension*. (ب) كم القضية هو كون الموضوع كلاً او جزءاً. (٣) في الرياضيات والطبيعات: يقال على ما يقبل القياس. (٤) في الميتافيزيقا: (أ) يقال في مقابلة « كيف »

الإنسان كوحدة نفسية جسمية لا تتجزأ. (٣) منهج تكاملي *méthode intégrative (F)* يتخذ من الشخصية المحور المركزي لجميع الدراسات السيكلوجية ويتناولها في تكوينها البيولوجي وخبراتها النفسية ومواقفها الاجتماعية وأهدافها المستقبلية. || استكمال (مذهب ال-) *Meliorism (E) Mé.me (F)* الاعتقاد بأن العالم الراهن خير عالم مع إمكان صيرورته خيراً مما هو بفضل ما يبذله الإنسان. في مقابل التفاؤل المطلق *optimisme (F)* الذي يقرر أن الكمال الإلهي يقضي بأن يكون العالم خير العوالم الممكنة لأن الكمال لا يحتمل أي نقص. في مقابل التشاؤم *pessimisme* وهو القول بأن العالم رديء بالذات.

مص (فل): كمال (اتليخيا) *Entéléchie (F)* *Entelechy (E)* مصطلح أرسطي يراد به (أ) ما تم في مقابل ما لم يتم والكمال الذي يتحقق بهذا التمام. (ب) الصورة او الوجود الذي يخرج ما هو بالقوة الى ما هو بالفعل ويطلق على النفس فيقال هي كمال الجسم. وتوسع لينتج فاطلقه على المواد. || (اح) كاملة التحول (حشرات) *Holometabolous (E)* حشرات تمر بدورة كاملة من التحول اذ تقفس البيضة عن يرقة وتتحول هذه الى عذراء وهذه الى الحشرة الكاملة. || (تا) التكملة *Rap-pel (F)* ما يدفعه المتأمن عند ازدياد الخطر علاوة على الأقساط المحصلة في التأمن عامة او لتغطية الفرق بين الاشتراكات المحصلة والتعويض في التأمن التعاوني. || (اق) التكامل *Intégration (F)* (E) *I.* الجمع بين صناعات مختلفة تكمل بعضها بعضاً وتعاون في الوصول الى غرض واحد. ||

(أ) حساب التكامل *Integral calculus (E)* فرع الرياضيات الذي يبحث في إيجاد الارتباط بين متغيرين، اذا علم معدل التغير بينها او يبحث في إيجاد نهاية مجموع كميات لانهاية الصغر. || تكامل دالة *I. of a function* نتيجة تكامل دالة ما مثل *d (س) = س*. || تكاملية *Integrand* الدالة المراد إيجاد تكاملها فالدالة *d (س)* في التكامل *d (س) = س* هي التكاملية. || استكمال *Extrapolation* العملية الرياضية التي يمكن بواسطتها إيجاد الحدود المجهولة التي تقع خارج جملة حدود معلومة من متسلسلة معينة او بمعنى أعم اذا علمت لتغير ما جملة قيم تناظر جملة قيم أخرى لتغير آخر فعملية الاستكمال هي إيجاد قيم المتغير الأول التي تناظر قيم المتغير الثاني التي تقع خارج قيمه المعلومة. || التكمالات المعتلة *Improper Integrals* التكمالات التي يكون فيها موضوع التكامل لانهاية عند نقطة او أكثر في مدى التكامل او هي التكمالات التي يكون فيها أحد حدي التكامل او الحدين معاً لانهاية.

ثم (زر): كاملات الرؤوس *Holocéphales (F)* رتبة سمك من غضروفات الزعانف. || - الهدب *Holotriches* رتبة حيوانات دنيا من النقيصات الهدبية، سميت بهذا الاسم لأن أهدابها تكسو كل أجسامها.

شم (زر): كُمُون (F) Latence لبوث بعض صفات النبات ساكنة فيه ربثاً تهباً لها وسائل الظهور ، يقال حياة كامنة Vie latente . || كُمُون = سَنُوت = سِنُوت (F) Cumin (L) Cuminum cyminum للفظ الكون أشباه بالأرامية والعبرانية والآشورية . والنوت تدل أيضاً على الشبث . والفرنسية من العربية . نبات زراعي عشي سنوي من فصيلة الخيميات بزوره من التوابل .

جر (فر): الكَمَان (مقابل) Violon (F) Violin (E) .



شق (ط): كَمَنَة (E) Amaurosis زوال الرؤية . كنب

شم (رج): كَنَب (E) Callus (F) نسيج ينمو بعد جرح يحصل في الشجرة ، ويفضي الى تنظية ذلك الجرح .

شي (ث): كَنَبَة (معربة) (مقابل) Canapé (F)



كنيث

شم (زر): كُنْبَائِشَات (F) Equisétacées



فصيلة ذنب الخيل وهي من الازهريات الوعائية .

كنتور

مص (ح): كَنْتُور (E) Contour الخط المنحني المقفل .

كندريوسوم

مص (ح): كَنْدَرِيُوسُوم (كندريوسومات) Chon-driosome (E) جسيمات خاصة حيوية او عصوية او خيطية توجد في سيتوبلازم الخلايا الحية .

كندور

شم (زر): كَنْدُور - Sarcorhamphus (F) Condor (L) نسر أمريكي معربة . طائر من

اللامقارَنة Q. qui ne s'accordent pas (sans rapport) = incongruous q. || .

المقارَنة Q. congrues = congruous q. شي (ث): كِيَام (F) Caveçon أداة على شكل نصف دائرة توضع على قصبه أنف المهر أثناء ترويضه . || كَمَمَة الناقوس Cerveau القسم الأعلى منه . || - BÉRET قلنسوة مدورة .

شق (ط): كَمِي (مقابل) Quantitative (E) كمن

كوش (فل): كَمُون (F) V.té (E) Virtuality يقول النظام : إن الله تعالى خلق الموجودات دفعة واحدة على ما هي عليه الآن ولم يتقدم خلق آدم خلق أولاده ، غير أن الله تعالى أكمّن بعضها في بعض ، فالتقدم والتأخر إنما يقع في ظهورها من مكانها دون حدوثها ووجودها . وإنما أخذ هذه المقالة من أصحاب الكمون والظهور من الفلاسفة . وهذه طريقة في فهم التطور دون تحول نوع الى آخر : « لا يولد القمح من الفول ولا الفول من القمح ، ولا يولد الإنسان من الحيوان ولا الحيوان من الإنسان » .

مص (مر): الكَمَنَة (E) Amaurosis ظلمة في البصر بسبب مرض في العصب البصري او الشبكية او المخ بدون تغير ظاهر في شكل العين . || - Scotoma بقعة مظلمة ثابتة في مجال البصر بسبب آفة في الشبكية او في مراكز الإبصار في المخ . || - إيجابية Positive scotoma التي يراها المريض بقعة سوداء . || - بيروم Bjerrum's s. كمنة منجلية الشكل لاصقة بالبقعة العمياء . || - التسمم البولي Uraemic amaurosis . || - حلقيبة Scotoma, ring = Annular s. الكمنة بشكل دائري في المجال البصري المركزي . || - الزلالية Albuminuric amaurosis . ||

- سلبية Scotoma, negative لا يراها المريض ويكتشفها الفاحص . || - مركزية نسبية Central relative s. نوع من الكمنة يتميز بعدم رؤية الأحمر والأخضر في بعض الأمراض عند فحص المجال البصري المركزي . || - مطلقة Absolute s. بقعة في مجال البصر بتعدم في نطاقها الإبصار كلية . || - الهيرمية Cat's eye, amaurotic . || - ومضية Scintillating s. تظهر بشكل شرر لمدة قصيرة وهي من أعراض الشقيقة . || مقياس Scotometer جهاز لقياس مساحة الكمنة . ||

كامن Latent || الحول Heterophoria || - خارجي latent squint = على أنواع : || - - - Exophoria || - - - داخلي Esophoria || - - - سفلي Hy-pophoria || - - - علوي Hyperphoria . || (ح) الحياة الكامنة Latent Life . || الكون Latency || (مر) - العين Cryptophthal-mus (congenital) اختناؤها خلف الجفنين . || (فن) الكمان Violin || - الأجره Contre-basse || - الأوسط Viola || - الجهير Violoncello .

مقارنتها كالأعداد المادية المختلفة النوع مثل رجال، ٢٣ كتاباً . || (طن) الإحصاء الكَمَمِي Quantum statistics دراسة كيفية توزيع جسيمات من نوع معين بين القيم الممكنة لمقادير الطاقة على اعتبار أنها مقادير مكمّاة . || (ك) كَمَمَة Hood احدى مراحل تصنيع القبعات ونحوها ويكون فيها المنسوج على شكل طرطور . || كَمَمَة Respirator جهاز يوضع على الفم والأنف يمنع ذرات الغبار او الغازات السامة من النفاذ الى الجهاز التنفسي . || (طن) مكمّى Quantised يقال لمقدار ما يقاس او يشاهد إنه مكمّى اذا اعتبر عظمه من أجزاء منفصلة لكل واحد منها كيان قائم بذاته ، اذا كان عظم المقدار يساوي أبداً أضفاف وحدة معينة قيل لهذه الوحدة إنها كَمَم ذلك المقدار .

شم (زر): كَمَم = كَمَم = حَضَن Buttage ou Chaussage (F) في المحصص : اذا أشفق على الفسيل فستر ليقوى قيل كَمَم . جمع التراب حول ساق النباتات المزروعة لصونها من الرطوبة والصقيع في الشتاء ، ولتسهيل بروز جذور جديدة في الربيع والصيف كما في البطاطس . || كَمَم Périanthe ج أكام وكيام وأكَمَة . جماع الكأس والتويج وهو غلاف الزهرة . || كِيَام = أنفِية Caveçon أداة على شكل نصف دائرة لها رأسية وزناقة توضع على قصبه أنف المهر أثناء ترويضه . || كِيَامَة Muselière من أسماء النيامة والمكَمَة والمغَمَة . والكَمَم وكلها بكسر الحرف الأول . جهاز مركب من سيور من جلد يكَمَم به فم الحيوان فيمنعه عن الأكل والعض والرضاع . || كَمَمَة = عَمْرَة Coiffe نسيج كالقلنسوة يغطي رأس الجذور . || مَكَمَة = مِلَفَة Butteuse, Buttoir محراث لكمم بعض المزروعات في الأرض المتسعة .

جر (فر): كَمَمِيًا = من حيث الكمية - Quantita-tivement (F) quantitatively (E) . || كَمَمِيَة تخيَلِيَة Quantité imaginaire = imaginary . || - الحقيقية Q. réelle = real q. || - دَوْرِيَة Q. périodique = pe.ic q. || - سالبة Q. négative = ne. q. || - صمّاء (غير جذرية) Q. irrationnelle = i. nal q. || - لا متجهة او غير موجّهة (قياسية) Q. sca-laire = scalar q. || - مركّبة Q. com-plexe = c.ex q. || - منطّقة (جذرية) Q. rationnelle = r.nal q. || - موجّبة Q. positive = p.-q. || - المتحرّك الزاوي Q. de mouvement angulaire = a.ar mo-mentum q. || - الحرارة Q. de chaleur || - الحركة الزاوية Q. de mouvement angulaire = a.ar mov. q. || - الكهرباء Q. d'électricité = q. of el.ty || كَمَمِيَاتان مركبّتان مترافقتان Q. complexes || - conjuguées = conjugate c.ex q.ies || كَمَمِيَات تُعَمّد Q. commensurables = c. q. || - لا - Q. inco. = inco. q. - ||

الجوارح .



كندولية

شم (زر) : كندولية (L) Candollea باسم العالم النباتي دو كندول الشهير . جنس جنبة من فصيلة الدلتينيات . || - إغينية الورق C. cuneiformis (C. à feuilles en coin).

كنديلارثرا

مص (اح) : كنديلارثرا (E) Condylarthra جماعة من الثدييات حفرية كانت تعيش في العصر الأيوسيني وبدأت فيها الحوافر لأول مرة .

كفر

مص (فن) : الكنارة (مقابل) (E) Lyre .

كفر

مص (ق) : الكنوز = الركام (مقابل) (E) Les trésors (F) .

كنس

شي (ث) : كنيس = اليهود (مقابل) (E) Synagogue (F) . كنيسة Église . || سدة - Béma هيكل الكنيسة الإغريقية .

مص (اج) : كنيسة (مقابل) (E) Church . || (حض) المكنسة الكهربائية (E) Vacuum cleaner (F) Aspirateur جهاز به مروحة وفرشة دوارة للكنس وامتصاص الأتربة ونحوها .

شم (رج) : مكنسة الساحرة (اصطلاح مترجم) Witches, broom = Balais de sorcière غير طبيعي على شكل مكنسة مجزأة يحصل في أعضان الأشجار والجنبات ويكون مختلفاً تماماً عن النمو الطبيعي ويتميز بقصر العقد وبإخلاف مفرط . وسببه مرضي في الأعم .

كنسية

شم (زر) : كنسية = كندوية (L) Kentia من اسم البستاني Kent . جنس شجر للتزيين من الفصيلة النخيلية . || - أنيقة K. elegans . || - بلومورية K. belmoreana . || - بويرية K. Baueri ou Areca banksii . || - كبيرة K. macrocarpa . || - لذيدة K. sapida ou Areca s.

كنع

مص (ط) : الكنع = الكنع Claw hand in leprosy (E) تقبض عضلات اليد مع ثني الأصابع على صورة المغلّب .

مجلد - ٣ - ٠٤ - ٦

شق (ط) : الكنع (مقابل) (E) Athetosis .

كنفالاتوكسين

مص (ك) : كنفالاتوكسين (E) Convallatoxin جلو كوسيد سام يستخرج من نبات زنبق الوادي (كنفالاتوكسين Convallaria majalis) .

كنك

مص (حض) : كنكة = جزوة = دلة Cafetière (F) إناه تغلى فيه القهوة .

كنن

شي (ث) : كنة = ظلة (F) Auvent مظيفة



فوق الحائط أو الباب . || كنانة Carquois جعبة من جلد أو نحوه لملل السهام .



مص (حض) : الكانون = الوجاق Crucible (E) furnace فرن البواتق ويحرق فيه الوقود الصلب . || (ط) اكتنان الشتاء = الأروز Hibernation قضاء الحيوان فصل الشتاء ساكناً أو نائماً في كَن .

كني

مص (صو) : الكناية Antonomase, (F) Antonomasie (E) Antonomasia لفظ أريد به لازم معناه مع جواز إرادة المعنى الأصلي نحو : طويل النجاد أي طويل القامة . وقد تكون كناية عن صفة أو موصوف أو نسبة .

كنياك (F) Cognac

شم (زر) : مسكر مشهور سمي باسم مدينة فرنسية . كندوية

شم (زر) : كندوية Kenne- (F) Kennédie (L) dya من اسم عالم زراعي انكليزي . جنس جنينيات صغار معظمها معرشات للتزيين من الفصيلة القرنية . || - حمراء K. rouge (K. rubicun- da) . || - سوداء K. noire (K. nigricans) . || - قمرمزية K. écarlate (K. coccinea) . || - مستلقية K. couchée (K. prostrata) . || - لامعة K. splendide (K. splendens) . || - مرءاء K. glabre (K. glabrata) .

كهرب

مد : الكهبة (مقابل) (E) Lividité (F) Cirrhosis

كهرب

مص (طبع) : الكهربا = الكهرمان (E) Amber مادة راتنجية صفراء اللون شبه شفاقة قوية العزل للكهربية وهي أولى المواد التي عرف تكهربها بذلك ومنها اشتقت كلمة الكهرباء . وقد ذكر البيروني في كتابه الجماهير الكهربا ومن أقواله فيه (واسمه ينسب عن فعله لأنه يسلب التبن يجذبه الى نفسه والريشة وربما رفع التراب معها بالمجاورة وذلك بعد الحسك على شعر الرأس . وقال (واسمه بالرومية القطرون Electron . || كهربية Electrification إحداث الكهرباء (الكهربية) في الأجسام . والفعل كهرب ويقال تكهرب الجسم . || الكهرباء (الكهربية) الاحتكاكية Frictional electricity (الكهربية) التي تظهر على سطوح الأجسام نتيجة ذلك بعضها بالآخر . || - الجلفانية Galvanic e. ظواهر التكهرب التي تنشأ عن التفاعلات الكيماوية والنسبة الى لويجي جلفاني (١٧٣٧ - ١٧٩٨) العالم الايطالي الذي سبق الى الكشف عن هذه الظاهرة . || - الساكنة (الاستاتيكية) Static e. الكهرباء (الكهربية) حالة سكونها على سطوح الموصلات . || - الفلطوبة Voltaic e. الكهرباء (الكهربية) التيارية والنسبة الى السندروفولطا (١٧٤٥ - ١٨٢٧) العالم الايطالي الذي سبق الى اختراع العمسرد الكهربوي . || التحليل بال - Electrolysis تحليل المركب الكيمياءتي بواسطة التيار الكهربوي . || المائنحل بال - (-) بالكهربية Electrolytes ما يتحلل بواسطة التيار الكهربوي . || الاستقطاب في الكهربية Polarisation ظاهرة تشاهد في الأعمدة الكهربائية الأولية من جرائها تنخفض القوة الدافعة الكهربائية للعمود اذا استمر مرور التيار المستمد منها . || التصفیح بال - Electro-plating تغطية سطح الفلز أو غيره بطبقة رقيقة من فلز آخر وذلك بطريقة التحليل الكهربوي . || الديناميكا - Electrodynamic namies علم يبحث فيه عن القوى الكهربائية من حيث تؤدي بالكهربية الى الحركة . || المغنطيسية - Electromagnetism العلم الذي يبحث فيه عن العلاقة بين المغنطيسية والكهربية بوجه عام وعن حدوث المغنطيسية بفعل التيارات الكهربائية على الوجه الخاص . || اليندول الكهربوي Electric pendulum جهاز يتكون من كرة البلسان معلقة بخيط من الحرير تتذبذب ذهاباً وإياباً بين جسمين أحدهما مشحون بالكهربية والآخر متصل بالأرض . || الجهد - لجسم مشحون The potential of a charged body الحالة الكهربائية التي يتمتع بها انتقال الكهربية منه أو اليه . || زر - Push button أداة لوصل التيار الكهربوي في دائرة أو قطعة منها ويعمل بضغط الأصبع عليه . || الفرن الكهربوي - Electric furnace فرن يجمي بالكهربية . || القوس - F. arc ما يحدث من ضوء ساطع وحرارة شديدة عند مرور التيار الكهربوي في فرجة بين موصلين . || مقياس - Electrometer جهاز لقياس الجهود الكهربائية (الكهربية) ويسمى

كهربائي Electric . || منظار المتعمق -
Electrocoagulation . || تخشير -
Electroencephalography . || تخطيط الدماغ -
Electrocardiography . || منفذ -
Electrode . || صدمة كهربائية Electroshock . || قوة محرقة
- ورزها (E.M.F) Electromotive Force .
|| كلوي كهربائي = ميسم - Electrocautery .
|| كهرروب Electron . || كهرطيسي
Electromagnetic . || كهرطيسية
Electromagnetism .
شم (زر) : كهربا = كهرباء = كهربية
Electricité (F) الأولى صحيحة والثانية الممدودة
شائعة جداً يفيد اقرارها وهما من الفارسية بمعنى
جاذب الجمل أي الفس والثالثة لمجم مصر .
مع (الك) : الانيار الكهربائي (مقابل)
Electrical Breakdown (E) .

كهرم

مص (اح) : كهمران (E) Amber راتنج من
نباتات صنوبرية أو غيرها من معراة البذور متحجرة
منذ أحقاب جيولوجية بعيدة . قطع شفاقة صلبة
تختلفة الألوان فيما بين الأصفر الناضج إلى البني
الأدكن وكثيراً ما توجد بها حشرات صغيرة
مستكنة فيها وأهم عناصرها حامض السكسنيك
وإستراته . || (جي) - A. ملك أحفوري
أفرزته أشجار الحروريطيات عاشت في عصور
جيولوجية قديمة وخاصة في عصر الأوليوسين .
وكثيراً ما يجوي أحافير من الحشرات والمناكب
القديمة .
شي (ث) : كهمران (مقابل) (F) Succin .

كهف

مص (جغ) : كهف (مقابل) (F E) Cave .
|| - (فل) - Cavum, cave (E) . ||
Caverne (F) (أ) مثل الكهف Allégorie
de la c. مثل ضربه أفلاطون ، يشبه فيه النفس
الانسانية في اتصالها بالبدن بسجين مقيد في
كهف وظهره إلى الضوء ، ووجهه إلى حائط تقع
عليه ظلال الأشياء الموجودة خارج الكهف ، فهو
لا يرى الأمور على حقيقتها ، وإنما يرى الظلال
المتحركة فحسب . (ب) أوهام الكهف Idoles
(Idola specus) . || عند يكون :
الأخطاء التي يقع فيها المرء في ظلال عاداته وتربيته
بحيث يصبح أسيراً لها كسجين كهف أفلاطون . ||
(جي) أرضية - Cave-floor (E) . || (ط) -
Cavum retzii فجوة تحدث في عملية شق
المثانة فوق العانة خلف الارتفاق العاني . || (جي)
تكهف Caving تكون الكهوف في الصخور . ||
(ط) - الصلة Syringobulbia تكهف النخاع
المستطيل أي وجود تجاوير فيه . || - النخاع
Syringomyelia فيه يُصاب النخاع بوجود تجاوير
في مادته . || - وقيلته Syringomyelocoele
حالة صلب مفلوح يتصل فيها تجويف الكيس البارز
مع القناة المركزية للنخاع . || متكهف

Radio b. (ج) - مرآة Accumulator (د)
- جيب Torch battery . || جرس كهربائي
Electric bell يدق بتيار كهربائي به ملف
كهربائي ومقطع للتيار دقات وطاس وهو أنواع
منها : (أ) - الذي يدق بصوت يخرج من
الطاس (ب) - المكتوم : يخرج الصوت مكتوماً
(دون طاس) .
جر (فر) : كهربا = هرمان (F) Ambre
(E) . || الكهرباء = الكهربائية
électricité = e. ty . || - (الكهربية)
é. par frottement = frictional e. الاحتكاكية
- الساكنة = الكهربائيات electrostatique
e. ties . || - (الكهربية) الساكنة
électricité statique = static e. ty (الاستاتيكية)
|| - الفلطية = voltaic e. é. voltaique .
|| - الكلفانية = g. nic e. é. gabanique .
|| التحليل بال- (التحليل بالكهربية) electro-
lyse = e. sis . || سلك بال- electrotyper
to e. type . || الكهربية = e. ty
|| تكافؤ كهربائي = e. cy .
|| السكك - electrotypeur = e. per .
|| الطبع (أو السك) - electrotypic = e. ping .
|| المحلول - = e. byt . || كهرت
électro-aimant = electromag- المغناطيس -
net . || راسم القلب - electro cardiogra-
phe = el. ph . || كهربائية احتكاكية
électricité de frottement = frictional
é. atmosphérique . || - الجوية electricity
é. libre = free e. حررة - = a. ric e .
|| - السالبة = ne. e. é. négative .
|| المغنطيسية - (الكهربية) électromagnétisme
électricité positive . || - الموجبة el. sme
= p. e. ty . || - الديناميكية = الكهربية
é. dynamique = dynamical e. المتحركة
|| الديناميكية - = الكهربودينامية electrodyna-
misme = e. mics . || تكهرب électricisation
= e. tion . || - بالاحتكاك (بالدلك) é. par
frottement = e. by friction . || التخصر بال-
électrostriction = e. || - بالتلامس
électrisation par contact = e. by c. ||
électrisation par induction = elec- بالحث
trification by i. || الأجسام القابلة -
électrisables (corps) = electrics . ||
لا يتكهرب = non e. Non électrisables . ||
الكهربصرية = الكهربصريات electro-optique
électrocinitique = el. o. ics || الكهربسينيتيك
électrochimie . || كهر كيمياء electrokinitrics
= electrochemistry . || كهرمغناطيسي electro-
magnétique = el. tic . || الكهرمغنطيسية
électromagnétisme = el. ism .
شق (ط) : كهرباء (مقابل) (E) Electricity
|| منجلج بال- Electrolyte قابل للتحلل
بالكهرباء . || معالجة بال- Electrotherapy

أيضاً الكترومتر . || مكشاف كهربائي Electro-
scope جهاز يستخدم للاستدلال على وجود شحنة كهربية
على موصل أو لبيان نوعها ويسمى أيضاً
الكتروسكوب . || (كم) التفويض الكهربائي
Electrostriction يقال بصفة عامة لتغير أبعاد
الجسم العازل بتأثير المجال الكهربائي . || فلطمتز
استاتيكي - Electrostatic voltmeter فلطمتز
ينبغي عمله على قوة التجاذب أو التنافر في الكهرباء
الاستاتيكية . || إزاحة كهربائية Electric
displacement . || استقطاب كهربائي
E. polarization اصطلاح يقال بوجه عام للأثر
الذي يحدث في العازل بفعل المجال الكهربائي . ||
طريقة الصور الكهربائية Method of electrical
images استنبطها كلنغن لحل مسائل في
الاستاتيكا الكهربائية على نمط حلول بعض المسائل
الخاصة بالصور التي تحدث في المرايا . || الظاهرة -
الإجهدية Piezo-electric effect تطلق على :
(١) الكهربائية التي تولد في بعض البلورات
بتأثير قوة ميكانيكية واقعة عليها . (٢) التغير في
الأبعاد الذي يحدث في هذه البلورات بتأثير مجال
كهربائي . || (حض) عداد الكهرباء Electric
meter جهاز لقياس القدرة الكهربائية . ||
الكهربائي Electrician العامل الذي صنعه أعمال
الكهرباء عامة ويتخصص في فروع هذه الأعمال
ويعرف اختصاصه بالوصف أو التمييز مثل :
(أ) كهربائي محركات أو موتورات Motor e.
(ب) كهربائي سيارات M. car e. (ج)
كهربائي تليفونات Telephone e. || التيار
الكهربائي Electric current مرور الكهرباء في
الموصلات . || المحرك الكهربائي (موتور)
E. motor . || مكنة لتحويل الطاقة الكهربائية إلى
طاقة ميكانيكية وعمله عكس عمل الدنو . ||
مصباح - E. lamp مصباح يضيء بالتيار الكهربائي
وهو أنواع يعرف بالوصف كما يلي : (١) - متوهج
Incandescent l. وعاء زجاجي مقفل مفرغ من
الهواء أو مملوء بغاز خامد ، فيه فتيلة تتوهج إذا
مر فيها التيار الكهربائي فتضيء . ويختلف شكل
الوعاء الزجاجي كثيراً . هذا المصباح على نوعين :
(أ) - مساري Bayonet base (ب) - ماولب
Screw b. (٢) - نيوني Neon lamp يضيء
بتوهج غاز من الغازات الحامدة مثل غاز النيون
أو غيره وذلك بمرور تيار كهربائي جهده عال .
|| المولد الكهربائي (دنو) Dynamo مكنة
لتحويل الطاقة الميكانيكية إلى طاقة كهربائية . ||
النور - Electric light الضوء المنبعث من
المصابيح الكهربائية . || أسلاك كهربائية E. wires
أسلاك معدنية تستعمل في التوصيلات الكهربائية
مثل أسلاك التليفون وأسلاك الجرس Telephone
w. , Bell w. || دائرة - Electric circuit
التوصيلة التي يمر فيها التيار الكهربائي . || بطارية
كهربية E. Battery خزانة صغيرة مجمعة من أجزاء ،
تعمل كيميائياً ، يؤخذ منها التيار عند الحاجة وهي
أنواع : (أ) - سيارة Car b. (ب) - راديو

الورنيس . || كوبالية . شجر الكوبال Copalier
معربة . تطلق على أشجار من أجناس وأنواع
نباتية مختلفة تفرز الكوبال .

كوبرنيكية (L) Copernicia

شم (زر) : باسم كوبرنيك الفلكي المشهور . جنس
شجر من الفصيلة النخيلية . || - جنوبية
C. australis .

كوبريت (E) Cuprite

مص (ك) : أحد معادن النحاس وصيفته الكيميائية
نح ١٠٠ .

كوبرين (E) Cupren

مص (ك) : مادة تنتج من بلمرة الأستيلين بتسخينه
مع النحاس ولها خواص مفرقة .

كوبلت (E) Cobalt

مص (ك) : عنصر فلزي يشبه الحديد له خواص
مغناطيسية وزنه الذري ٥٨,٩٤ عدده الذري ٢٧
كثافته ٨,٩٩ درجة انصهاره ١٤٦ م .

كوبيراشو (E) Quebracho

مص (ك) : نوع من الشجر يحوي لحاؤه مواد
دوائية مقوية ونافعة للربو كما يستعمل في الدباغة
لاحتوائه على التنين .

كوتشية (F) Quetschier

شم (زر) : معربة . ضرب من الأجاص أي من
البرقوق في مصر .

كوجيتو (F) Le Cogito

مص (فل) : أحد مبادئ فلسفة ديكرت ويتلخص
في إثبات وجوده الأنا ، من حيث هو كائن مفكر
والاستدلال على وجود النفس بأنها جوهر مفكر .
وأصل عبارة ديكرت : Cogito ergo sum (L) .
أنا أفكر إذن أنا موجود . ولهذا النوع من
الاستدلال نظائر لدى القديس أوغسطين بين
المسيحيين وابن سينا بين المسلمين .

كوخ

شم (ث) : كوخ (مقابل) Hutte (F) . || -
Cabane . || - Bicoque موقع ضعيف
التحصين . || - Cottage بيت ريفي . || -
Casin بيت ريفي . || - Cahute صغير
مص (مر) : كوخ ويكس (مقابل)
Koch-Weeks (E) .

كودئين (F) Codéine

شم (زر) : شبه قلي الأفيون . أو قل قلواني
الأفيون .

كور

مص (حض) : الكور (Forge) Smith hearth
(E) موقد يسخن فيه الحديد بعد وضعه فيه ليسخن
أو يحمى . || (اح) متكورر Glomérat وصف
للنورات المتكورة كنورة البرسيم وكثير من نباتات
الفصيلة المركبة . || (ط) : المكورات السبحية
البرازية Streptococcus faecalis || -
السحائية في الدم Meningococcaemia وجود
المكورر السحائي في الدم . || (طن) كوري Curie
وحدة لقياس الفاعلية الإشعاعية وتقدر بالتحلل

ومنها ما يصلح للتزيين . || - مرّة Bois amer.
(L) (Q. amara) (F) Quina de Cayenne
منها الحشب المر .

كواسيك

مص (ك) : حص الكواسيك Quassic acid (E)
جلوكسيد يستخلص من خشب الكواشيا وصيفته
الكيميائية ك ٣٠ يد ١٠١ ٣٨ .

كواسين (E) Quassin

مص (ك) : المادة الفعالة المرة في خشب الكواشيا
المجايكي وهي على هيئة بلورات عديدة اللون وتنصر
في درجة ٢١٠ م وتستعمل مقوياً .

كوانتوم

جر (فر) : الكوانتوم = الكم Quantum (EF)
كوب

شم (ث) : كوب = قدح = كأس (مقابل)
Coupe (F) .



مص (حض) : الكوب (لماء) (مقابل) Verre
شم (زر) : كوبي = خنزير الهند Cobaye.
(L) (Cavia cobaya) (F) Cochon d'Inde
الأولى معربة والثانية مترجمة . واللفظة اللاتينية
كوبايا من لغة أمريكية غير معلومة . حيوان لبون
من القواضم . || - بزيرة Pézize (Peziza)
الكوبي لشكله الشبيه بالكوب . والثانية معربة .
والاسم العلمي من اليونانية بمعنى العفن . جنس
فطور من رتبة الزقيات . || - حوئصلي
(F) P. vésiculeuse . || - القرزية P. coche
nille . || كوبية = كوب الماء = ماء نجية
(L) (Hydrangea) (F) Hydrangelle من



اليونانية بمعنى وعاء الماء الماعاً الى ثمارها التي تشبه
كوب الماء . جنس جنبات للتزيين من الفصيلة
القلبية . || - بلوطية الورق H. à feuilles de
chêne (H. quercifolia) . || - ثلجية
H. neigeux (H. nivea) . || - مشجرة
H. arborescent (H. arborescens) .

كوبال (F) Copal

شم (زر) : معربة مقتبسة من لفظة الأزتيك
القديمة صمغ راتنجي يستعمل في صنع البرنيقي أي

Cavernosus بوصف به أي عضو أو نسيج به
تجاويف كثيرة كالمشبر المتكفف Sinus
cavernosus .

كوش (فل) : كهف (F) Caverne (١) أسطورة
الكهف عند أفلاطون تصور حالة النفس الانسانية
بعد اتصالها بالبدن انها مثل سجين أوثق بسلاسل
ثقيلة ووضع في كهف ، وأدير وجهه الى داخل
الكهف وخلفه نار عظيمة فلا يرى على الجدار إلا
الأشباح ، ظلال الأشياء الحقيقية . الكهف هنا هو
العالم المحسوس والأشباح هي المعرفة الحسية والأشياء
الحقيقية هي المثل . (٢) أوهام الكهف . الفرد في
رأي بيكون بمثابة الكهف الأفلاطوني ، منه ننظر
الى العالم ، وعليه ينمكس نور الطبيعة فينخذ لوناً
خاصاً . هذه الأوهام إذن صادرة عن الاستعدادات
الأصلية وعن التربية والعلاقات الاجتماعية .

شق (ط) : كهفي (مقابل) Cavernous (E)
: || مكهف = ذو كهوف Loculated .

كهن

شم (ث) : كاهن (مقابل) Chanoine (F) . ||
- الأسرار Mystagogue . || كهنة فارس
Saliens رب الحرب .

كوارت (E) Quart

مص (ك) : مقياس إنجليزي لحجم السوائل يستعمل
في إنجلترا وأمريكا يساوي ربع الجالون .

كوارتز

مص (جنج) : كوارتز Quartz معدن عديم اللون
إذا ما كانت نقياً . تركيبه الكيميائي أكسيد
السليكون . يتبلر في نظام سداسي ودرجة صلادته
٧ . وكثيراً ما يجعل شوائب تعطيه ألواناً مختلفة
وعندها يسمى بأسماء أخرى تعتبر ضرورياً من
معدن المرو .

جر (فر) : كوارتز ثنائي (F E) Biquartz .

كوارتزيت (E) Quartzite

مص (جنج) : صخر رملي يتكون من بلورات من
معدن المرو (الكوارتز) ينتج عن التحول أو التشبع
بمحاليل السليكا .

كواسويد = كواساني (E) Quassoid

مص (ك) : مجموعة المواد المرة المنخلصة من
الكواشيا وتستعمل طبيياً لحفض درجة الحرارة
ومشبه للطعام .

كواسية (L) Quassia

شم (زر) : من اسم زنجي كشف للأوروبيين عن



خواصها الطبية . جنس نباتات عشبية طبية مرة ،

كوكبي = دواري Verticillé ما كان على شكل
دوارة . || كوكبية (Astrantia) (F) Astrance
(L) سميت بهذا الاسم لشكل النور في نباتاتها .
جنس زهر من فصيلة الخيميات . || - صغيرة
A. grande (A. minor) . || - كبيرة A. petite
(A. major) .

شق (ط) : كوكب = نجم (مقابل) (Aster) (E) .
|| كوكبي Stellate نجمي الشكل . || خلايا
كوكبية Astrocytes . || ورم دقيقي ذو خلايا -
Astrocytoma .

مع (فض) : علم الكواكب (مقابل) planetology
جر (فر) : الكواكب السيارة الصغيرة (السيارات
الصغيرة) (مقابل) (Petites planètes) (F)
minor planets (E) .

كوكبة (Erythroxyton) (F) Coca. Cocaier
coca (L)



شم (زر) : معربة . جنبه الخشب الأحمر . جنبه
الكوكاكين . ليس لها اسم عربي لأنها من أصل أمريكي .
جنبه من الفصيلة الكتانية يستخرج منها الكوكاكين .

كولسيديا (E) Coccidia

مص (ط) : أوليات من رتبة السبوروزوا
(البوغيات) تصيب الكبد والأمعاء في الحيوانات
وقد تصيب الإنسان . || الكوكسيديا
Coccidiosis مرض ينشأ عن وجود الأوليات
الطفيلية المسماة بالكوكسيديا ويصيب الكبد وأمعاء
الحيوانات كالآرانب والمزر والدواجن وهو نادر في
الإنسان .

كوكو

مص (اح) : كوكيات (E) Cuculiformes
رتبة من الطيور تشمل على الكوكو وطاقر الكبر
وغيرها .

كوكوستيومورفي (E) Coccoformi

مص (اح) : أسماك بدائية بأشدة وصلت الى
أطوار كبيرة ضخمة الرؤوس بحيث تصل أحياناً
ثلث طول الجسم .

كوكيولس انديكس = قاتل المحوت (E) Coccus
indicus

مص (ط) : نبات سام يستخلص منه
الكروتوكسين .

كولاجين (E) Collagen

مص (اح) : مادة بروتينية صلبة تكون الجزء

(E) set - square . || كوسي (à dessin) .

= s. s. .

شم (زر) : كوسي = كومة (F) courgette



عامية شامية ومصرية شائعة يفيد أقرارها . ضرب
من صفار القصر ينسب الى النوع المسمى
قريباً Cucurbita pepo (L) وهو نوع زراعي
مشهور تطبخ ثماره على أشكال شتى .

كوستة (E) Guesta

مص (جن) : تلال رسوية تميل متدرجة في
جانب ويشد المحارها في جانب آخر ، ويغلب أن
تكون في منطقة سهلية ساحلية ، والكلمة من أصل
أسباني .

كوستن (E) Temporomandibular joint syndrome
= Costen's syndrome

مص (مر) : يجتمع فيه صداع قذالي وضمم وطنين
بالأذن وحرقة باللسان وسببه تهيج العصب الأذني
الصدغي .

كوشية (L) (Kochia) (F) Kochie

شم (زر) : من اسم عالم نباتي ألماني . جنس نباتات
عشبية للتزيين من الفصيلة السرمقية . مكنته الجنة
بعامة الدماشقنة . || - بيضية K. oviforme

(K. trichophylla) . || - مكنته K. à balais

(K. scoparia) .

كوفليت (E) Covellite

مص (ك) : أحد معادن النحاس ويغلب في تركيبه
كبريتيد النحاس .

كوك = الفحم (E) coke

مص (ك) : نوع من الفحم ينتج من تقويم الفحم
الحجري بالنار بمزل عن الهواء .

كوكاين (F) cocaine

شم (زر) : شبه قلي أو قل قلواني نباتي يستعمل
في التخدير الموضعي .

شق (ط) : كوكائينية (مقابل) (E) Cocainism
انسام كوكائيني .

كوكاتة (كوكاتات) (E) Cockatoo (s)

مص (اح) : لفظ يطلق على كثير من أنواع
البيغاوات التي تعيش في المنطقة الأسترالية وتنتمي
الى جنس (Cacatua) .

كوكب

مص (جنج) : كوكب (E) Planet جرم سماوي
ينتمي الى المجموعة الشمسية وله مدار حول الشمس .

|| النظرية الكوكبية Planetesimal
Hypothesis نظرية تفترض أن الكواكب تكونت
بالجاذبية من تجمع كويكبات صغيرة حول نواة منها

. || الكويكبات Planetoids أجرام صغيرة
يتراوح قطرها بين ١٠ و ٥٠٠ ميل وعددها كبير

وتسبح ما بين المريخ والمشتري .

شم (زر) : كوكب = دوارة (F) Verticille
جملة أعضاء متشابهة متحلقة حول محور . ||

(١٠ × ٣٧) من الذرات المشعة في الثانية .

شم (زر) : مكورة (F) Microcoque
(L) Micrococcus) عن الدكتور حمدي الحياط .

جنس مكروبات كروية الشكل فيه أنواع مرضية
كثيرة تصيب الإنسان وبعض النباتات الزراعية .

|| - شجعية = - عقديية Streptocoque
(Streptococcus) اذا أوجزت قلت سبعية

وعقدية . واحدة بكثيرات تكون مستديرة
و مجتمعة على شكل عقد أو سلسلة . || كور

زراعية Régions agricoles (F) يقولون اليوم
مناطق زراعية .

شق (ط) : مكور ج . مكورات (جرائم) (مقابل)
(E) Coccus . || مكورة مشوكة (طفيليات)

Echinococcus . || مكورات دقيقة

Micrococcus . || - عقديية (جرائم)

Streptococcus . || - مقيحة S. pyogènes

Staphylococcus . || -

عنقودية Staphylococcus . || -

ذهبية مقيحة S. Pyogenes Aureus . || -

نظيرة السحائية Parameningococcus .

جر (فر) : مكور (مقابل) (F) Globulaire

(E) Globular . || تكوري s. dal

شي (ث) : كوري «معربة» (F) Coré تطلق على
نثال قدم للمرأة الإغريقية . || كوري «معربة»
Couros النثال المذكر للكوري .

مد : الكورة (مقابل) (F) Ruche

كورارا (E) Curara

مص (ك) : مادة صلبة راتنجية تستخلص من
أنواع مختلفة من الفصيلة الأستر كنيية . يحتوي على

القلواني الكورارين ويدهن به الهندود المر رؤوس
سهامهم لتصبح سامة .

كوراس (E) curassow

مص (ح) : نوع من طيور ضخام تشبه الدجاج
وتتبع رتبته ويعيش في أمريكا الجنوبية .

كورتيزون (E) cortisone

مص (ط) : هرمون يفرزه لحاء الكظرية .
كورتيكوتروفين (ACTH) (اجت ه) corticotrophin

مص (ط) : هرمون الفص الأمامي للغدة النخامية ينه
لحاء الكظر .

كورندم (E) corundum

مص (ك) : نوع من أكسيد الألومنيوم اللامائي
شديد الصلادة ويستخدم في الصقل .

كوروبين (E) corubin

مص (ك) : أكسيد الألومنيوم المتخلف من منصره
كما في عملية الترميت .

كورينيكتريم

مص (ط) : كورينيكتريم دفتيري (باسيل الدفتريا)
(E) Corynebacterium diphtherae

عجز بسبب مرض الدفتريا .

كوس

شي (ث) : كوس = زاوية (F) Équerre مثلث
الرسم للرسمين والمساحين .

جر (فر) : كوس (مقابل) (F) équerre

وبخاصة ما يتصل بتركيبه الفلكي . || الدليل || -
(قسمولوجي) Preuve cosmologique = c.cal
argument برهنة ترمي الى إثبات وجود الله عن طريق وجود العالم ويسمى أيضاً الدليل الطبيعي .
|| لاكونية Acosmisme = Acosmism قول
ينفي وجود عالم طبيعي مستقل . || علم الكونيات
(قسمولوجيا) Cosmologie = C.gy يبحث في القوانين العامة للعالم من حيث أصله وتكوينه .
|| كائن Entité = E.ty (١) موضوع معين .
(٢) أمر مشترك بين أفراد النوع وقد ينظر اليه مستقلاً عنها . (٣) شيء ما غير محدد الصفات وقد يظنه البعض حقيقة واقعة . ولم يسلم هذا الاستعمال من زراية . || (ا ج) - عضوي Organism (E) . || (ط) تكوّن Formation . || (ا ح)
تكوّن المسترولة Gastrulation عملية تكوينية تتم في الأطوار الأولى يتحول فيها الجنين من طبقة واحدة وكتلة من الخلايا الى جسم يتركب من طبقتين اثنتين إحداها خارجية هي الإندودرم والأخرى داخلية هي الإندودرم وتحصران بينها تجويفاً . ||
(هـ) التكوّن Generation, Genesis اذا تكوّن سطح أو جسم من حركة خط أو سطح سميت هذه العملية عملية التكوّن . || (ا ح) - ثان Secondary formation يتكون نتيجة لتدخل الانسان كالفنانات وأراضي الحشائش التي تستعيد تكوينها بعد أن تقطع أو تحرق أو ترعى أو تفرق .
|| (ق) - الحصص Confection des lots (F) . || (ا ج) - الخلق Character Structure (E) . || (ا ح) - الصورة Image formation (E) .
تكوين صورة المرئي على شبكية العين . || - مختلط Mixed f. الكماء الحفصري الذي يمثل خليطاً من تكوينين أو أكثر . || - مفتوح Open f. الكماء الحفصري أو المجتمع النباتي عندما تكون نباتاته متفرقة ومتباعدة بحيث تسمح بغزو نباتات جديدة وتوطنها . ||
وحدة - الحيوانات الثلاثية الفصوص Trilobites . || (فل) مكان = حيز Espace (F) Space (E) هندسياً : وسط غير محدود يشتمل على الأشياء وهو متصل ومتجانس لا تميز بين أجزائه وذو أبعاد ثلاثة هي الطول والعرض والارتفاع ويمكن بناء أشكال متشابهة فيه . فان انتفى فيه إحدى هاتين الخاصتين أضحي فراغاً في الهندسة غير الاقليدية .
في علم النفس : حيز متوهم لكل المدركات الحسية . || (جي) مكوّن Formation الوحدة الأساسية في التسميف المحلي للصخور تحصرها حدود ويمكن تبنيها في الحقل وتتميز بصفات صخرية خاصة دون اعتبار للزمن الجيولوجي الذي تكونت فيه مثل مكوّن طفل إسنا Esna shale f. (E) . || (ك) - Component أحد مكونات مخلوط ما . || (ا ح) - الفضروف Chondriogen .
كوش (فل) : كوّن Universe (E) u.rs (F) جملة الموجودات المادية التي لها مكان وزمان . || - أو تكون Generation = Gé. جرى الاصطلاح العربي بإطلاق لفظ الكون على ما يحدث دفعة ، كإقلاب

لتحليل الماء بالتيار الكهربائي لعنصره الأكسجين والأيدروجين .

كولون

شق (ط) : كولون (E) Colon ممي غليظ . || تثبيت || - colopexy . || كولوني colonic .
كولي (E) Colii
مص (ح) : رتبة من الطيور تعيش في أواسط إفريقية . || كليات Coliiformes جماعة من طيور تعيش في إفريقية فقط وغير موجودة في مصر والكولي Goly واحد منها .

كوليزيوم

شي (ث) : الكوليزيوم Colisée (F) مدرج مشهور في روما .

كوم

كوش (فل) : كومة (F) Tas دليل الكومة argument du t. دليل لأوبوليس الملطي قصد بها الى معارضة المنطق الأرسطي وعلى الخصوص مبدأ عدم التناقض . والحجة تبدأ على هيئة سؤال : كم يلزم من الجوب لتكوين كومة القمع ؟ فإن الجبة الواحدة ليست كومة ولا الجبتان ولا الثلاث ، فمتى يصح أن يقال كومة مع العلم بأنه منها يمكن العدد المختار فإن الكومة تبدأ بزيادة حبة واحدة .
شي (ث) : كومة = وجن (في المسكوكات) (مقابل) Pile (F) . || كومة = جشوة Tas .
شق (ط) : كوم = كشل (مقابل) Agglomerate (E) .

مص (هـ) : كومات القنابر (المقابل) Piles of shots فرع في الرياضة يبحث في ترتيب أكوام القنابر .

كومارون (بنزوفورون) (E) Coumarone

مص (ك) : سائل عديم اللون يوجد في فطران الفقم . مركب حلقي صيفته الكيماوية كيدي .
ك ن . ا . ك يد .

كومارين (E) Coumarin

مص (ك) : مادة حلقيه غير متجانسة لها رائحة زكية تستخدم في صناعة العطور وغيرها .

كوميون (E) Commune

مص (تا) : يطلق هذا الاسم على المدينة التجارية أو الريض ، الذي استطاع أهله أن ينتزعا استقلالهم من سيد المدينة ، سواء أكان باروناً أم أسقفاً .

كوت

مص (جغ) : الكون (E F) Cosmos الأجرام التي يتكون منها العالم . || (فل) - = كسموس C. (١) العالم في نظامه الحكم المرتب . (٢) يطلق الكون على حصول الصورة في المادة Génération (F) ويقابل الفساد . || علم || - = كسمولوجيا (E) Cosmologie (F) c.gy فرع من الفلسفة ينصب على دراسة القوانين العامة للكون في أصله وتكوينه ونظامه ويقابل علم الوجود (أنطولوجيا) . || نشأة - = كسموجونيا Cosmogonie=c.ny عرض لأصل العالم وتكوينه وهو في الغالب أسطوري . || كوني Cosmique=c.ic نسبة الى الكون

الرئيسي للخيوط البيضاء من النسيج الضام . توجد في العظام وكذلك في قشور بعض الأسماك .

كولارجول (E) Collargol

مص (ك) : مادة سمراء تحتوي على ٩٣٪ من الفضة وتكون محلولاً غراوانياً في الماء .

كولايا (عرق الحلاوة) (E) Quillaya bark

مص (ك) : لحاء شجر الكولايا يحتوي على الصابونين يستعمل لإحداث رغوة في المشروبات وتستحب به الزيوت كما في الحلاوة الطحينية .

كولة (L) (C) Kola ou Cola ou Kolatier (F)

شم (زر) : كلمة مقبسة من إحدى اللغات في السودان . جنس شجر من الفصيلة البرازية يزرع في



البلاد الحارة لثاره المحتوية على مادة البنين وغيرها من المواد المنبهة القوية . || - بلتي C. Ballayi (L) . || - حلقية C. verticillata . || - لامعة C. nitida أهم الأنواع وفيها ضروب أو نوبعات كالكولة البيضاء والحمراء . || - مؤتفة = جوز الزنج C. acuminata. Sterculia a. الثانية عن معجم أسماء النبات .

كولسترول

شق (ط) : كولسترول (مقابل) Cholesterol (E) . || داء || - Cholesterosis .

كولوديون

شق (ط) : كولوديون = غرياء = لصوق (مقابل) Collodion (E) .

كولومب

جر (فر) : الكولومب (E) c.mb (F) Coulombe وحدة كمية الكهرباء . || - دولي c. internatio- nal = in. c.

مص (ك) : كولب (E) coulomb كمية الكهرباء اللازمة لترسيب ٠.٠٠٠١١١٨ من جرام فضة من محلول ملح الفضة مثل محلول نترات الفضة .

كولمبيوم (E) columbium

مص (ك) : عنصر فلزي نادر عدده الذري ٤١ ووزنه الذري ٩٢.٩١ .

كولومتر / الفضة (E) coulometer / silver

مص (ك) : جهاز يستخدم لتقدير كمية الكهرباء الناتجة من ترسيب كمية الفضة المترسبة بتأثير هذا التيار الكهربائي . || - فولتامتر / coulometer Voltmeter جهاز زجاجي أو معدني يستخدم

وكقولك ان فرط الحرارة في البلاد الحارة يكيف النباتات فيجعل أوراقها لحمية .

جر (فر) : تكيف (مقابل) (F) Modulation
(E) m. de fréquence = التواتر . m.
Frequency m. d'ampli- السمة =
conditionne- الهواء = Am. m.
ment de l'air = air conditioning .

مع (تب) : الكيفية = اللياقة (مقابل) Conditioning (E) .

شق (ط) : كيني (مقابل) Qualitative .
كيفية = نط Mode . التكيف = توافق =
تطابق = مطابقة Adaptation .

كيل

مص (ك) : الكيل (E) Alkyl مجموعة أحادية التكافؤ تترب من الكربون والايديروجين ومشتقة من الايديروكربونات البارافينية وقانونها العام ك_n يد_{n-2}+_n . مثل مجموعة الميثيل كيد_n ومجموعة الأثيل ك_nيد_{n-1} .

جر (فر) : كال = كيل (F) to gauge Jauger
(E) . to gage = تدقق المضخة J. le
débit d'une = to g. the flow of
مكيال = كيل = G. gage .

كيلو

جر (فر) : الكيلو حريرة = كيلو كالوري
(F) k.ry Kilocalorie = غرام المياري
Kilogramme étalon = Kilogram standard
واط = k.t Kilowatt . ساعة =
Kilowatt - heure = k. - hour .

كيلوس (E) Chyle

مص (اح) : مستحلب الطعام المهضوم قبل أن
يتمص في الأمعاء . تكليس Chylification,
chylification تحويل الطعام الى كيلوس .
كيلوسي Chylaceous .

شق (ط) : كيلوس Chyle . بيلة كيلوسية
Chyluria .

كيموس (E) Chyme

مص (اح) : الطعام اذا انهضم في المعدة قبل أن
ينصرف عنها .

شق (ط) : كيموس Chyme . تكيمس
(إنقلاب الطعام الى كيموس) Chymification .

كيموغرافية

مص (ط) : الكيموغرافية السينية (مقابل)
Roentgen kymography (E) .

كيمياء = كيماء (E) Chimie

شم (زر) : علم يبحث في الأجسام البسيطة وفي
أعمالها المتقاربة وفي التركيبات الناتجة من ذلك .
يقال كيمياء معدنية وعضوية وزراعية وصناعية .
كيمياوي = كيمائي Chimique وبالهمزة

ايضا ولكن الواو أصح . النسبة الى كيمياء وكيماء .
يقال سماء كيمياوي ومواد كيمياوية . إنتعاء -
Chimiotropisme انحراف بعض أعضاء النبات
بتأثير المواد الكيمياوية .

ورم مائي - c. hydroma . متكيس
Encysted .

شي (ث) : كيس = جراب = حقيبة (مقابل)
Sac (F) .

مع (تب) : كيس رمل أو - الكم Sand bag
or punch b. (E) .

كيف

مص (اح) : كيف 'يكيف = هابا وهابا
(E) Adapt, to . التكيف = التكيف =

التهاؤ = التهيئة (F E) Adaptation .
(فل) تكيف A. (١) (في علم الحياة) تغيير في

بناء الكائن الحي أو في وظيفته يجعله أكثر قدرة
على المحافظة على حياته أو على بقاء جنسه . (٢)

(في علم النفس الفسيولوجي) تغيير يطرأ على الخبرة
الحسية من حيث الكيف أو الشدة أو الوضوح ،

عندما يظل التنبيه ثابتا مستمرا ، كالتكيف في
حالات البصر والشم والذوق والألم . والرائحة

العطرية مثلا اذا طال استمالتها قلّ التأثير بها . (٣)

(في علم النفس الاجتماعي) تغيير سلوك الفرد كي
يتسق مع غيره من الأفراد ، وخاصة باتباع التقاليد

والخضوع للالتزامات الاجتماعية ، ويطلق على
التكيف الاجتماعي أيضا لفظ Socialisation .

(ط) - العين = تكيف - Accommodation
(of the eye) (E) . (اح) تكيف Condi-

tioning . (ق) - Qualification,
classification, caractérisation (F)

طبيعة المسألة التي تتنازعها القوانين لوضعها في نطاق
طائفة من المسائل القانونية التي خصها المشرع بقاعدة

إسناد . - الاحق Q. secondaire التكيف
اللازم لإعمال القاعدة الموضوعية التي تعينها قاعدة

الإسناد في قانون القاضي أو لإعمال قاعدة الإسناد
الداخلي في القانون الأجنبي . (ط) تقلص عضلة

Spasm of accommodation . التكيفي
Accommodative .

كوش (فل) : كفيات أولية Primary qualities
(F) Qualités primaires (E) . - ثانوية

Secondary q. = Q. secondaires أشاع
استخدام هذين المصطلحين الفيلسوف الإنجليزي جون

لوك وعنده أن الكفيات الأولية هي الامتداد
والشكل والصلابة والحركة وهي واقعية موضوعية

ملازمة للأشياء في جميع الأحوال . أما الكفيات
الثانوية فهي اللون والصوت والطعم والرائحة

والحرارة والبرودة ، وهي ليست للأجسام في
أنفسها وإنما هي انفعالاتنا بتأثير الكفيات الأولية

في الحواس بحسب حجمها وشكلها وحركتها .
تكيف = Accomodation = A. (١) في علم النفس

التغير الحاد في الوظيفة أو العضو بسبب البيئة أو
بتأثير فاعل خارجي . (٢) في علم وظائف الأعضاء :

تحديق العين لرؤية الأشياء القريبة .
شم (زر) : تكيف = تكيف (F) Adaptation

خاصة في العضو أو الحيوان أو النبات ، تجعله
يحوّر تركيبه أو عمله على حسب البيئة ، كقولك

ان المعدة تكيف على حسب الاغذية أي تعادها .

Trichocysts أكياس دقيقة توجد في الإكتوبلازم
في بعض السوطيات تنطلق منها زوائد دقيقة في

حالة انفعال الحيوان . - لندمائي اللحمية
Sarcocystis lindemaniai أوليات بوجية غير

محددة التصنيف تصيب عضلات الخنازير وغيرها من
الحيوان . نادرة الحدوث في الانسان . - المبيض

الحلمية Papilliferous cysts of ovary . -
مسال جارتر C. of Gartner's duct بقايا مسال

وولف في الرباط العريض بجوار الرحم . - كينيس
Bursicule يساعد في عملية الجماع . (اح) -

cyst . - الحلي (ج) . الكينيسات الحلية
Trichocyst . - السلكي = الحلية الاسعة

(Nematocyst = cnidoblast) . - المنوي
Vesicula Seminalis . (ط) كيسي Cystic

Encystment, Encystation . (اح) تكيس
عملية تلجأ بها الحيوانات أو النباتات في الظروف

غير الملائمة الى افراز غلاف صلب تقاوم به تلك
الظروف . - الحسل الكينيسي Trichocystic

Filaments . (ط) كينيس إكينوكي
Hydatid disease تكوّن كيس ديداني مصلي

مختلف الحجم حول رأس يرقة الشريطية
الإكينوكوكي . (جي) الكيسانيات Cystoidea

طائفة من أقدم مجموعات الشوكجديات الجالسات
وأكثرها بدائية وتفتقر الى أي مظهر يكون من

مظاهر التماثل الشعاعي . وحفرهاها توجد في حقب
الحياة القديمة .

شم (زر) : كيس = كيسة (F) Kyste يرى
الدكتور مرشد خاطر في الجامعة السورية أن تجعل

كيس أمام Sac وكيسة أمام Kyste . متجمع
سائل في كيس تحت الجلد أو في بعض النسيج .

وأشكاله كثيرة . كيس Bourse - الثمر في
التفاح والكثري . - صلحة (في علم الحشرات) .

صغتن (أي كيس الحصى في الحيوانات الدواجن)
- الجنين أو القوف Sac embryonnaire

(١) البوغ الكبير أي Macrospore في كاسيات
البزور وعاريات البزور . (٢) خلية كبيرة تحصل

في وسط جويذة البيضة و البذرة ، في الزهرينات .
- الحس Musette de pansage كيس توضع

فيه أدوات حسن الدواب . - العنّب Sac à
raisin كيس من قماش أو ورق يجعل فيه العنقود

انتقاء للحشرات ولا سيما الزنابير . - اللقاح
S. pollinique كيس ينشأ في السداة ويحتوي على

حببات اللقاح .
مد : تكيس الكلوة الفيجي (E) Pyonephrosis .

شق (س) : كيس ج أكياس (مقابل) cyst . -
دعسي Wen . - مذنب (طفيليات)

cysticercus . - مصلي = - آحيني Bursa .
- التهاب - المصلي Bursitis . - وشقي =

رتج وشقي Allantois . - ذو أكياس = مكيس
Sacculated . - كيس صغير =

Saccule الأذن = مثاني = مراري
cystic . - داء - ولادي congenital c. disease

من لغة سكان بيرو الأصليين . || - قلبية الورق
Q. à feuilles en cœur (C. cordifolia)
Q. officinal (C. officinalis. C. مخزنية -
condaminea) .

مص (ا ح) : كينا (قشر ال -) China
(E) (Cinchona) قشر نبات طبي من الفصيلة
الكووية ينمو في أمريكا الجنوبية والهند وجاوة
ويستخرج منه عدة قلوانيات أهمها الكينين
والكوينيدين .

شق (ط) : - (أدوية) (مقابل) Quinine .
كينيت (F) Kainite

شم (زر) : معربة . يسمى ملح البوطاس . سماد
بوطاسي .

كينيتوبلاست

مص (ا ح) : كينيتوبلاست (E) kinetoplast
نواة حركية kinetoplasm . الجسم جنب القاعدية
Parabasal body جسم في جانب الحبيبة القاعدية
في بعض السوطيات مهم الوظيفة .

كينين (F) Quinine

شم (زر) : أصل فعال يستخرج من لحاء شجر
الكينا ويستعمل دواء للحمى وهو في حالة كبريتات
الكينين أو كلورهدرات الكينين أو بروم هدرات
الكينين أو غيرها .

شق (ط) : إنحياز كيميائي = تجاذب - (مقابل)
Chemotropism (E) . || التجاذب والتدافع ال -
chemotaxis . || معالجة كيميائية
Chemotherapy .

شي (ث) : كيميائي = كيمائي (مقابل)
Arcaniste (F) .

كيننا (L) (Cinchona) (F) Quinquina

شم (زر) : معربة بتصرف . جنس شجر الكينا يستعمل



لحاء دواء للحمى . ليس له اسم عربي لأنه من أصل أمريكي
واللفظة الفرنسية من الأسبانية . وهذه اقتبستها من

جر (فر) : الكيمياء (مقابل) (F) Chimie
chemistry (E) . || - تحليلية = c. analytique
Analytical c. || - التطبيقية c. appliquée
= Applied c. || - التعدين - c. metallur-
gique = m. cal c. || - الصناعية - c. indus-
trielle = i. al c. || - العضوية c. organique
= o. ic c. || - المعدنية - c. minérale
Mineralogical c. || - النووية - c. nuclé-
aire = Nuclear c.

مص (ا ح) : انجذاب كيميائي (E) Chemotaxis
chemiotaxis انتقال بفعل الجاذبية الكيميائية كما
يحدث في انتقال الأمشاج الذكرية (السابحات
الذكرية) نحو الارشيجونات في حالة النباتات
الارشيجونية . || انتحاء - Chemotropism
انجاء العضو في نموه بطريق التجاذب الكيميائي .
|| تحليل كيمائي Chemical analysis . ||
عوامل كيمائية c. factors . || التركيب الكيمائي
c. composition . || الجوهر ال - c. Subst-
ance . || المركب - c. compound . || المادة
الكيميائية c. Matter . || (حض) كيمائيات
ch.s المواد الكيمائية التي تضاف الى المعادن لتقويتها
أو لتخليصها من الشوائب .

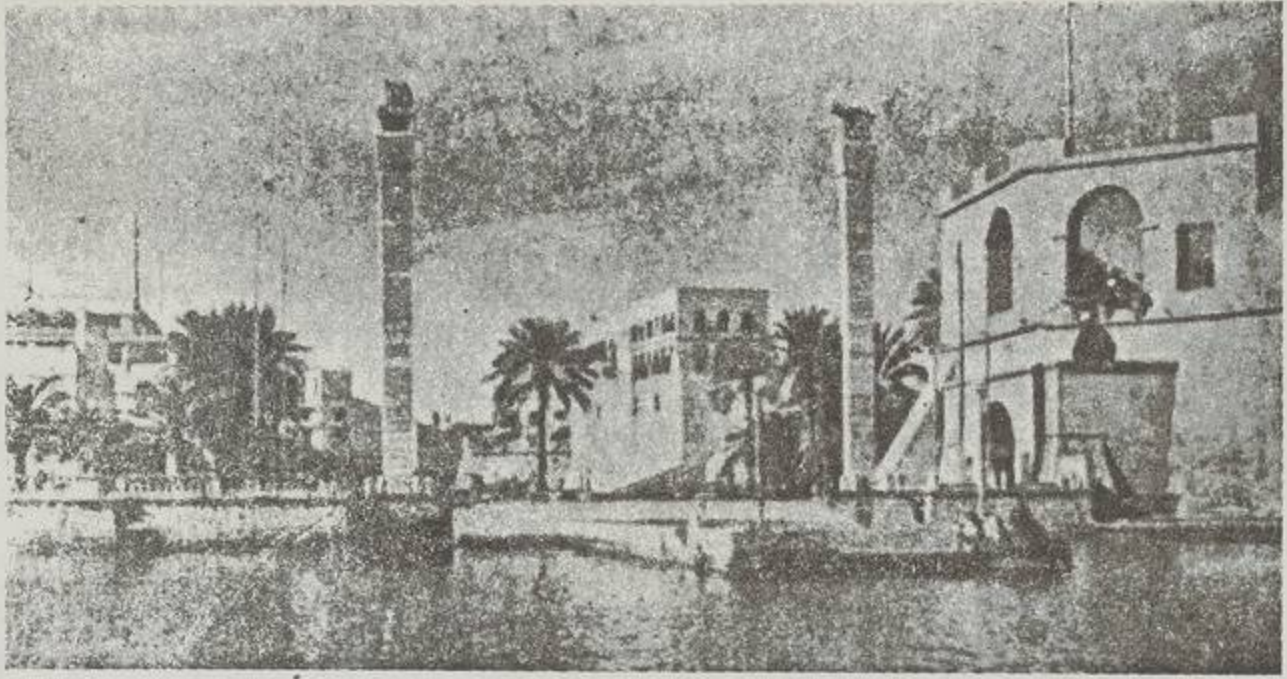

اللام اللام

ليبيا

اللام

وسع : الحرف الثالث والعشرون من الألفباء ،
وقيمته في حساب الجمل ٣٠ ، ويبدل من النون والضاد
قليلاً . وهو أقسام : (١) للجر : مكسور مع
الأسماء الظاهرة وباء المتكلم ، ومفتوح مع المستغاث
المباشر ل (يا) والضائر ، وعند بعض العرب مع
الأفعال ، ويفيد الاختصاص ، والملك ، والاستحقاق ،
والتعليق ، والجهد ، والتبليغ ، والضرورة ،
والتعجب ، والقسم ، والتعدي ، والتوكيد ، والتبيين ،
ويعنى إلى ، وعلى ، وفي ، وعند ، وبعد ، ومع ،
ومن ، وعن . (٢) اللام العاملة للجرم ، تقيد الطلب ،
وهي مكسورة ، ويفتحها بنو سليم ، وتكن كثيراً
بعد الفاء والواو ، وقليلاً بعد ثم . (٣) غير العاملة
وتكون (أ) للابتداء ، فيدخل على المبتدأ وخبر ان
وأخواتها لتوكيد مضمون الجملة ، وتخليص المضارع
للحال . (ب) جواب لو ولولا والقسم . (ج) موطنه
للقسم ، وتدخل على أداة واو العطف وفائه ، وقليلاً
بعد ثم . (د) حرف غير عامل ، وهو مفتوح ،
ويكون : (أ) للابتداء ، فيدخل على المبتدأ وخبر
ان وأخواتها لتوكيد مضمون الجملة ، وتخليص المضارع
للحال . (ب) جواب لو ولولا والقسم . (ج) موطنه
للقسم ، وتدخل على أداة الشرط فتجعل الجواب
مبنياً على القسم . (د) للدلالة على البعد في أسماء
الإشارة (ذلك) ، (هـ) للتعجب دون أن يحرك ،
(و) للتعريف في (ال) ، (ز) زائداً يدخل على خبر
المبتدأ وأن وغيرها .

لاتانية

ثم (زر) : لاتانية (L) Latania (F) Latanier
معرية . جنس شجر للترين من الفصيلة النخيلية .
|| - برينية او صينية L. de Bourbon ou de
Chine (L. bourbonica ou L. sinensis ou
L. rouge (L. Livistona s.) - حمراء (L. rubra).

لاترودكتس

مص (ط) : لاترودكتس ماكتانس Latrodectus

(E) mactans نوع من المناكب السامة .

لاتيريت

شي (ث) : لاتيريت (ممرية) (F) Latérite صخر
أجري يتكون بتأثير حمم البراكين .

لاتيرية

مص (ط) : اللاتيرية (E) Lathyrism التسمم
بنبات الجلبان ابو قرن واسمه العلمي لاتيريس سييرا
Lathyrus cicera .

لاجرسترومية

ثم (زر) : لاجرسترومية (L) Lagerstroemia
من اسم نباتي سويدي . جنس جنبة وشجر للترين .
|| - هندية (L. indica .

لازورد

مص (جي) : اللازورد (E) Lapis lazuli معدن
من الأحجار الكريمة تركيبه سيلكات الألومنيوم
والكلسيوم ويختلط أحياناً بكبريتيد الصديوم
وبعض الشوائب لونه سماوي أزرق ويستعمل في
الزينة .

ثم (زر) : لازورد عَوْهَق Lapis ou L. laz.
(F) Lazulite الأولى من الفارسية . جوهر أزرق
سماوي جميل . وهو صوائت الألومنيوم والصوديوم
والكلسيوم مع قليل من الكلور .

شي (ث) : لازورد L. laz. جوهر أزرق جميل
|| لازوردي (Azur .

لاشيناية

ثم (زر) : لاشيناية (F) Lachenalia (L)
من اسم احد المواليدين . جنس زهر
من الفصيلة الزنبقية . || - ثلاثية الألوان L. tri-
colore (L. tricolor) . || - متدلّية الزهر L. à
fleurs pendantes (L. pendula) . || - مذهّبة
L. dorée (L. aurea) .

لامطة

شي (ث) : لامطة (F) Latte لوح خشبي طويل
وضيق يستعمل في البناء وغيره .

لافاتيرة

ثم (زر) : لافاتيرة (F) Lavatera (L)
باسم أخين عالمين بالمواليد من سويسرة . جنس
زهز من الفصيلة الحَبَّازية . || - حادة الأوراق
L. à feuilles pointues (L. olbia) . || -
شجرية (L. arborea) سماها أحمد ندى الحجازي الشجرية . ||
- كبيرة الزهر (L. tri-mestris) .

لاكوليث

مص (جغ) : لاكلوليث (F) Laccolith or laccolite
(E) تل كبير من الصخر الناري تحت مستوى سطح
الأرض ينشأ من تداخل الصهارة ورفع ما فوقها من
طبقات على شكل قبة .

لاما

شي (ث) : لاما (F) Lama كاهن بوذي من التبت .

لاماسو

شي (ث) : لاماسو (F) Lamassu جنس مجنح عند
الآشوريين والأكاديين يمثل الأرواح الصالحة ويدفع
التأثيرات الخبيثة .

لامبرت

جر (فر) : لامبرت وحدة اللعان (F) Lambert .

لامة

ثم (زر) : لامة = جمل أمريكية (F) Lama



(L) Auchenia الأولى معربة وأصلها من لغة

• P. Baroques • لؤلؤ مُضَرَّس



لأم

مص (فل) : التثام - Consisten- (F) Cohérence
 cy (E) خلو الدليل او المذهب او المصنف من
 التناقض . (ط) - Healing (E) . ||
 (الك) عودة ال- Recombination اتحاد
 إلكترون او أيون سالب مع أيون موجب ينتج عنه
 تعادل الشحنتين . (فن) التلاؤم Harmony (F)
 H. nic (F) الانتظام بين عدة أشياء بمجموعة في
 صورة واحدة من حيث الألوان ومواضعها وقوتها
 ومقارنتها بعضها ببعض واختلافها (في الصورة
 الملونة) وهو كذلك الانتظام في الخطوط من حيث
 قوتها وعرضها في الصورة الخطية . || ملاءمة
 Accommodation (E) . (ط) يلتئم Heal .
 شق (ط) : التثام = اندمال = تندب = شفاء
 Com- Healing (E) . || ملتئم = مؤتلف
 patible . || أكثر ملاءمة = أفضل Optimum .
 Agréger (F) To agg- (مقابل) جر (فر) : لأم
 Agrégat = aggre- || ملتئم regate (E) .
 . A. cristalline = Cr. a. - بيلتوري gate
 شي (ث) : لامة Buffleterie (F) قطعة من الجلد
 في اللباس الحربي .
 مع (لجم) : اللعة = الدوار الكهربائي (مقابل)
 Armature (E) .

لبا

شم (زر) : لبأ Colostrum (L) أول اللبن عقب
 الوضع . ويكون مختلفاً عن اللبن الطبيعي أي يكون
 غنياً بالمواد الآحية وفقيراً بالماء والسكر والزيء .
 وهو مهبل مطهر . || - Amouille = Colos-
 trum (F) أول لبن تدره البقرة عقب الوضع .

لبارز

شم (زر) : لبأرز Libocèdre (F) Libocedrus
 (L) الاسم العلمي منحوت من Liban و Cedrus
 لرائحة خشب هذه الأشجار ولذا سميتها لبأرزاً تحتاً
 من لبنان وأرز . جنس شجر حرجي وللتزيين من
 الفصيلة الصنوبرية وهو قريب من العفصية Thuya .
 || - أقنئف L. decurrent (L. decurrens)
 يسمى العفصية الجبارة أي (L) T. Gigantea .
 - دُونِي (L) L. doniana (F) L. de Don .
 || - مَرَبَّع الأضلاع L. tetragone (L. tetra-
 gona) .

لب

شم (زر) : لب = لباب Pulpe (F) ما يبقى
 من الشوندر « البنجر » او البطاطس بعد استخراج
 السكر او النشا منها . وهو غذاء حسن للماشية .
 || - الثمرة Mésocarpe الجزء المتوسط من
 الثمرة ويكون لحمياً في الثار التي تؤكل . || -
 النَّارَجِيل Coprah يصمر منه دهن النارجيل من
 أشهر السمون النباتية . || لبَّلاب Liseron (F)

للا

شم (زر) : لؤلؤة = جمانة = تومة Perle (F)
 ولها في كتاب الجماهير في معرفة الجواهر البيروني
 أسماء أخرى كثيرة . رواسب او جوامد قاسية
 لماعة مستديرة تحصل في بعض حيوانات دنيا من
 الرخويات ولا سيما صَفِيحِيَّات الحياشيم أي ذوات
 المصراعين او الصدفتين Bivalves واللؤلؤ أشكال .
 || - المثقوبة P. percée . || - المندحرجة او
 الفارة P. ronde . || اللؤلؤ الغلامي P. en
 forme de poire . || لؤلؤة = أسطر الصين =
 الملكة مرغريتا Aster de Reine Marguërite .
 Chine (F) Callistephus sinensis ou Aster
 (L) s. كفة مرغريتا من اللاتينية بمعنى
 اللؤلؤ . ولذا سميتها لؤلؤة . وتعرف بدمشق باسم
 الحُنُكار والملكة مرغريتا . وهي مبذولة . نبات
 سنوي من فصيلة المركبات يزرع لأزهاره الجميلة .
 وفيه ضروب عديدة لا مجال لذكرها . || - =
 مرغريتا Marguërite الكلمة الفرنسية من



اللاتينية بمعنى اللؤلؤ . تطلق على بعض نباتات تزرع
 لأزهارها او تثبت بيرة . || - الثمر =
 مرجيريقربوس Margyricarpus (L) من اليونانية
 بهذا المعنى إشارة الى ثمرتها التي تشبه اللؤلؤ . جنس
 جنينات للتزيين من الفصيلة الوردية . || - صغرى
 = زهرة الربيع Petite marguërite (F) .
 - كبرى = أقحوان المروج Grande m. .
 - صغيرة او صغرى = زهرة الربيع = مرغريتا
 Pâquerette ou Petite m. (F) صغيرة



Bellis perennis (L) عين البقرة وشاش القاضي
 بعامية الدماشقة . زهرة من الفصيلة المركبة .
 مص (ك) : لؤلؤة Pearl (E) حبة صغيرة او
 محفظة صغيرة كروية او بيضية كلؤلؤة الانتر .
 شق (ط) : لؤلؤة = دوائية (مقابل) Perle .
 شي (ث) : لؤلؤة = زخرف اللؤلؤ (مقابل) P. (F)

تبانل هندية في بيرو . حيوان من الفصيلة الجلبية
 صغير لا سنام له يعيش في أمريكا الجنوبية ويصلح
 للحمل والركوب .

لامركية

شم (زر) : لامركية Lamarckia (L) من اسم
 لامرّك العالم الفرنسي . جنس نبات للتزيين من
 الفصيلة النجيلية . || - ذهبية L. aurea .
 لامينارية

شم (زر) : لامينارية Laminaire (F) Lami-
 naria (L) معربة وهي من أصل لاتيني معناها
 نصل وصفحة . جنس نباتات من الفصيلة الفوقسية
 ورتبة الأشنة السمراء والطحلب الأسمر في مصر .
 لاميون

شم (زر) : لاميون Lamium (L) Lamier (F)
 معربة وهي من أصل لاتيني . جنس نباتات عشبية
 من الفصيلة الشفوية فيه أنواع تثبت بيرة في بعض
 أنحاء الشام وفيه أنواع تزرع لزهراها . || - أبيض =



قرص كاذب L. blanc. Ortie blanche. Fausse
 ortie (L. album) . || - أرجواني = غالبيس



L. pourpre (L. purpureum) وفيها
 انها تسمى المُسْتَبِيَة في مصر . || - أرقط = لوقاس



= حُرْف أبيض L. taché ou maculé (L.
 maculatum) (المفردات) . || - أصفر
 jaune (L. luteum) .

لاتولين

شق (ط) : لاتولين Lanoline (E) شحم الصوف
 اللاماني .

لايشمانيات

شق (ط) : لايشمانيات دونوفانية (طفيليات)
 Leishman-Donovan Bodies (E) . || أمراض
 Leishmaniasis - ||

لبس

مص (فل) : لبس (E) A. ty (F) Ambiguité
احتمال اللفظ او العبارة لأكثر من معنى . || -
ترنسندالي (F) Amphibolie Transcendentale
لبس في تصورات التفكير بسبب الاختلاط بين
الاستعمال التجريبي والاستعمال الترانسندالي . ||
التباس (E) Confusion (F) Co. عدم التمييز
بين شيئين مختلفين واعتبارهما شيئاً واحداً . ||
ملتبس Confus = Confused ما تتداخل عناصره
دون نظام ومن العسير تمييز بعضها عن بعض . وعند
ديكارت الفكرة التي لا يدرك العقل مضمونها
وعناصرها ادراكاً بيناً متميزاً . وضد التميز Dis-
tinct . || (ك) مُلتبس بالسكر Suger coa-
ted (E) توصف به الحبوب الدوائية عند ما تغطى
تماماً بطبقة من السكر لاختفاء ما بها من طعم قد
يكون غير مقبول او لحفظها من المؤثرات الخارجية
او للفرضين معاً .

شي (ث) : لباس (مقابل) (F) Costume . ||
- مُبْتَلِّ Drap mouillé اصطلاح يطلق على
تمثيل لباس رقيق يلتصق بحجم التمثال . || تلبس
= اكساء = تغليف Revêtement . || - =
تصفيح Placage . || مُلتبس Doublé ou pla-
qué مغلف بغشاء من معدن آخر او مادة أخرى .
شق (ط) : ملتبة (صيدلة) - Dracunculus Me-
dinensis (E) .

لبن

شم (زر) : لَبَن = حَلَب = حَلَب = دَر =
شغاب = يرسل = وصاح Lait (F) سائل أبيض
كثيف قليل الحلاوة تفرزه أنثاء الحيوانات
اللبنونة . || - رائب او مَرْتَوَّب L. caillé
«Yoghourt» نتيجة ترويب اللبن بالروبة او بخماز
لبنية منتخبة . وهو أشكال منها المشهور المسمى
اللبن في الشام ولبن الزبادى في مصر . وكلمة يوغورت
من التركية تطلق عليها . والأسماء العربية لأشكال
اللبن الرائب كثيرة كالحانسر والصرب والصرب
والحادر . || سَحِيْق = مَسْحُوْق L. en
poudre لبن فصل عنه جميع مائه فجفاً وسحق .
|| - مَكْتَسَف او مَعْقَد او عَقِيد L. conden-
sé ou concentré لبن فصل عنه جزء من مائه .

|| - نباتي L. végétal لبن يستخرج من الصوحة
أي البسة الصينية . || - رائب Yoghourt .
Yoghourth الاسم الفرنسي من التركية يوغورت .
وهو اللبن في الشام ولبن الزبادى في مصر . ||
سِيلان Galactorrhée سيلان مفاحيه لبن
البقرة التي تترك بلا حليب او بلا ارضاء فيسخن
ضرعها ويحمر . || مِقْيَاس Galactomètre
جهاز تقاس به المواد السنية والسكرية والجينية
واليابسة في اللبن . || ميزان = قبان اللبن Balance,
Pèse-lait ou Bascule ميزان خاص يوزن به
اللبن . || لَبْن = لَبِين Torchis والواحدة
لبنسة . المضروب من الطين للبناء . || مدرسة
الألبان Ecole de Laiterie تُدرس فيها الألبان
ومصنوعاتها نظرياً وعملياً . || مَلْبَنَة = مَصْنَع

شي (ث) : لَبَلاب (F) Lierre رمز المحبة .
جر (فر) : السَّبَلابي (مقابل) (F) cissoïde
Cissoïde (E) .

مد : السَّبَب (مقابل) (F) Poitrail, Bricole .
|| لَبَلابِيَّات Araliacées .

لبتسرونون

شم (زر) : لَبْتَسْرُونُون (F) Leptosperme
(L) Leptospermum من اليونانية بمعنى رقيقة
البزور لشكل بزورها الرقاق . جنس شجر للترين من
الفصيلة الآسيية فيه أنواع يراها المرء في كتب الشجر
كالمَرَّعِيَّي والصوفي والمكنسي والكبير الورق
والكبير الزهر .

لبتوثريكس

شق (ط) : لبتوثريكس (E) Leptothrix نوع من
الجراثيم يوجد في الفم .

لبتوسيفونون

شم (زر) : لَبْتَسُوْسِيْفُونُون (F L) Leptosiphon
من اليونانية بمعنى رقيقة السحارة لرقبة أنبوب
تويجها . جنس أزهار أمريكية من الفصيلة البولامونية
فيه أنواع يراها المرء في كتب الأزهار مثل اللبتوسيفونون
الأصفر والوردي والمذهب والمهجن والدرعي .

لبخ

شم (زر) : لَبَخ (L) Albizzia Lebbek. Acacia L.
(L) اسم النوع العلمي من لبخ العربية . شجر من
فصيلة القرنيات . وكانت كلمة اللَبَخ تطلق على
شجر آخر . || - Mimusops Schimperii عن
شُوَيْنْفُورْت . الواحدة لبخة . ويطلق اللَبَخ أيضاً
على Albizzia . شجر من الفصيلة السبوتية ينبت
في البلاد الحارة .
شق (ط) : لبخة = لزقة = كمادة (مقابل) (F) Poul-



(E) tice . || - بزر كتان Linsed P.

لبد

جر (فر) : تَلَبْد (مقابل) (F) Compacité
Compactness (E) .

شي (ث) : لَبَد = لَبْد = لَبْدَة (مقابل)



(F) Feutre . || لَبْدَة = عُرْف Crinière ريش
او شعر يزن أعلى الخوذة .

مع (تب) : الباد (مقابل) (E) Felt .

لبرادور

شي (ث) : لَبْرَادُور (معرية) (F) Labrador
معدن من فصيلة الفلدسبات يكثر في كندا .

(L) Convolvulus جنس اللبلاب والهمودة



وغيرها . واللبلاب من السريانية . وهي نباتات
عشبية او نصف خشبية معظمها معترشة من فصيلة
الهموديات . وسمى بعضهم اللبلاب عُلَيْقاً والعليق
غيره . ومن أسماءه العامية لفلافة تطلق خاصة على
النوع التالي أي لبلااب الحقول لأنه يلتف على الزرع
والشجر . واطلاق اللبلاب في مصر على نوع من
اللوبياء حديث . || - = عَشَقَة (He- Lierre
dera) جنس نباتات معترشات من الفصيلة الأريالية .
واطلاق اللبلاب على نوع من اللوبياء في مصر حديث .
وفي المفردات أن الحلبلاب هو هذا النبات وقيل
اللاعية واللاعية نوع من الغرييون . وفي المفردات
أيضاً أن القوس يعرف بجبل المساكين . نوع ينمو
على الجدران القديمة وعلى الشجر ويتشبث بها يجذور
عرضية وبأظافر تنشأ في الأغصان . وقد يزرع في
الحدائق لتغطية العروش . وله ورق أخضر حانى .
وهو دائم الخضرة . || - الحقول = - صغير
Liseron des champs (Con- عَصَب = عَصَب
volulus arvensis) نوع معترش مضر
يركب المزروعات والشجر . || - مُتَسَلِّق =
كبير = قَسُوس = حَبْلَباب = جبل المساكين
Lierre grim pant (Hedera helix) اللبلاب من
السريانية . والقوس من اليونانية . وفي المفردات أن
الحلباب هو هذا النبات ، نوع ينمو على الجدران
القديمة وعلى الشجر ، ويتشبث بها يجذور عرضية
وبأظافر تنشأ في الأغصان وقد يزرع في الحدائق
للتغطية . له ورق أخضر حانى . وهو دائم الخضرة
Lierre terrestre (Glechoma أرضي
hederacea) مترجمة . نبات طبي من الفصيلة
الشفوية .

مص (جي) : لَبَب الأرض = Centrosphere
(E) Barysphere النطاق الصخري المحيط بمركز
الأرض . || (ط) - الشمرة Medulla . ||
اللبة (ج. لبات) Supersternal notch .
شق (ط) : لب (مقابل) (F) Pulp . || امتصال -
Pulpectomy . || تحنيط - Mummification
of the Pulp . || تغطية - P. Capping . ||
لب - Dental P. - الطحال P. of Spleen
بتر - Pulpotomy . || التهاب - Pulpitis .
|| - الحاد Acute P. . || - الصاعد
Ascending P.

مص (اح) : لحم (E) Flesh يطلق في النبات على الأجزاء الطرية كثمار التفاح والكثيرى . || (ك) Soldering - عملية إلصاق قطعتين من معدن بالتسخين باستخدام أشابة سهلة الانصهار او بدونها . || (ط) اللحمة Parenchyma . || اللحمية Caruncle . || (اح) لحمي Fleshy صفة توصف بها الأعضاء النباتية الطرية الممتلئة بالماء كسيقان التين الشوكي المتحورة وأوراق الفاسول والرطربط . || القلم - Sarcostyle اللثيفة العضلية في العضلة المخططة . || اللحمية Carnivorous animals . || القطعة - = الشُدفة - Sar-comere قطعة من اللثيفة العضلية المخططة تقع بين غشائي كراوس . || (ط) الرحي - Carnous mole جنين مات وتحول الى كتلة تشبه اللحم . || النسيجة - Panniculus carnosus طبقة رقيقة من النسيج العضلي تحت اللغافة السطحية او يحانها كالمطوحة المنقية . || اللحمانية = السر كويدية Sarcoidosis مرض مزمن بطيء حميد مجهول السبب يصيب الجلد والغدد الليفية واللعاوية والعينين والرئتين وعظام اليدين والرجلين . || (ك) لحام Solder أشابة سهلة الانصهار تستخدم في عملية اللحام . || (م) - Welding وصل المعادن باستخدام الحرارة . || ذاتي Autogenous w. وصل المعادن بدون استعمال المواد الغريبة كالقصدير والنحاس . || - بالقصدير Soldering وصل المعادن باستخدام القصدير المنصهر . || - بالنحاس Brazing وصل المعادن باستخدام مونة من النحاس الأصفر ومادة مساعدة . || (اح) التحام Adhesion تستعمل للدلالة على اتحاد أعضاء ليست من نوع واحد وخاصة في الزهرة كاتحاد البتلات بالأسدية كما في أزهار الفصيلة الباذنجانية . او الأسدية بأقلام الكراويل كما في أزهار الفصيلة السحلية . || - عظمي Anchylosis اتحاد عظمتين او أكثر ليصبحا عظمة واحدة وكذلك التحام السن بالفك . || ملتحم Adherent اسم للعضو اذا اتحد بعضو آخر ليس من نوعه . || (مر) التهاب الملتحمة Conjunctivitis . || - الأكريمي C. ecze- matosa . || الشريحة الملتحمة Conjunctival flap . || (اح) لواحم Carnivorous, carnivores . || الا - Carnivora . || النباتات - Carnivorophyte نباتات تتغذى بالحيوانات . || (اح) أكل لحوم البشر Cannibalism . شم (زر) : لحم . لحم Viande (F) . ج. لحوم ولحمان ولحام) . نسيج عضلي في الحيوانات ولا سيما في البونات والطيور . || آكلة اللحم Sarcophaga (L) Sarcophage (F) الاسم العلمي من اليونانية بهذا المعنى . جنس ذباب من رتبة ذوات الجناحين والفصيلة الذبابية . || 'ذبابة' اللحم Sarcophile (F) جنس ذباب كبار قصر عاميصها بأنساج الأحياء . || 'لحمية' . ملتحمة Parenchyme الأولى عن مجمع مصر والثانية في الجامعة السورية وفي مجمع شرف . وعرب بعضهم

لحظ (جي) : اللحظة (E) Moient أقصر مراحل الزمن الجيولوجي وأصغر وحداته ولا يتجاوز مداها بضع عشرات من آلاف السنين وتتميز بسيادة نوع معين من الكائنات خلالها او بمرحلة معينة من تاريخ هذا النوع . || (فن) Crotchet rest - || (فل) الملاحظة Observation (EF) مراقبة شيء او حال طبيعية او غير طبيعية كما تحدث، وتسجيل ما يراقب لغرض علمي او عملي كمرقبة نمو النباتات او ثورة بركات او سير كوكب من الكواكب او حال مرضية او علاجية . كوش (فل) : لحظة M. Moment = (١) بمعنى آن . (٢) لحظة جدلية (F) M. dialectique عند هيجل هي القوة التي تنقلنا من فكرة الى تقيضها . مد : لحظة (مقابل) Instant (E) . جر (فر) : لحظي = آني (مقابل) Instantané (E) Instantaneous (F) . || لحظياً = آنياً Instantanément = Instantaneously, at once (done in a moment) . || اللحظية = آنية Instantaneisé = Instantaneousness. Instantaneity .

لحظ

لحف (حض) : اللحاف (F) Edredon (E) غطاء للنوم يصنع من كيس رقيق يحشى بالقطن او غيره . شي (ث) : لحاف (مقابل) Contrepointe (F) .

لحف

لحق (تأ) : لاحق (F) Annexe كل ورقة تلحق بوثيقة التأمين . || (ط) لاحقة Appendage جزء ثانوي الوظيفة او الحجم متصل بتركيب رئيسي . || (اج) إلحاق = تلقين Initiation . || (ق) - التار بالمقار Immobilisation des fruits . || ملحق = لاحق (ج. ألقاق) Annexe هو أحكام تفصيلية ملحقه بالمعاهدة او بأحد نصوصها . || - (ج. ملاحق) Avenant عقد معدل لوثيقة التأمين . || (مؤ) - Appendix, sche- (F) Annexe (E) dule, exhibit (م) Attachment (E) - جزء يضاف الى الخريطة للحصول على غرض معين . || - للتخليص Rec-lieving a. ملحق بالخريطة يمكن من إبعاد أداة الحظر عن المشغول وإعادتها اليه . || (تأ) ملحقات (F) Accessoires مبالغ يدفعها المؤمن علاوة على مبلغ التأمين كصاريف العلاج . || (ط) Adnexa (E) - تطلق على الأجزاء المتصلة بعضو أساسي في جهاز مل بالجسم . || (مؤ) - = ذيل Annex (E) Appendice (F) . || (ق) - السفينة و - الأجرة Accessoires du navire et du frêt (F) . شق (ط) : ملحقات (مقابل) Adnexa = An-nexa (E) . || - الرحم A. uteri . || - العين A. Oculi . مد : اللواحق (مقابل) L'accessoire (F) .

Joint مشتركة C. = Comité mixte . || - متعادلة C. = Commission conjointe . || - معروض أمامها J. c. = C. paritaire . || تقرير The C. has a report before it = Le comité est saisi d'un rapport . || - منمقده The C. is in session, is holding a sitting, is si. = La commission est en séance, siège . || - الميزانية Budget C. = C. du budget . || تأليف - To set up, to establish a c. = Constituer, créer une c. . || تعيين - To appoint a c. = Nommer une c. . || (تأ) - التسوية C. de règlement (F) هيئة تكونها وحدة المؤمن من بين أعضائها لتحديد ما يجب دفعه من تمويض للمستفيد . || (مؤ) حجرة اللجان (E) Salle de C. (F) Committee room . || (تب) : اللجنة المنظمة (مقابل) Organising Co. (E) شم (زر) : لخبثين Mash (F) كل خليط من دقيق او نخالة او قش او غيرها مرث بالماء حتى تلتزج .

لجنيت

مص (جي) : اللجنيت = اللجنيت (E) Lignite نوع من الفحم أعلى مرتبة من الخث لاحتوائه على نسبة أعلى من الكربون ولونه بين البني والأسود .

لجنين

مص (اح) : لجنين (E) Lignin مادة الخشب تتكون في جدران الخلايا الخشبية والدعامية من ألياف وأوعية وقصبيات وخلايا سكارنثيمية فتسبب موت تلك الخلايا ولكن تكسبها صلابة . || سليولوز لجنيني Lignocellulose مادة الجدار السليولوزي عندما يترسب فيه بعض اللجنين كما في ألياف الكتان . || سورين - Lignosuberin مادة الجدار الخشبي اذا احتوت مادتي السورين (الفلين) واللجنين معاً كما في طبقة الاندودرمس يحدور النباتات ذوات الفلقة الواحدة . || عناصر ملجننة Lignified elements خلايا او وحدات تركيبية ترسب اللجنين في جدها .

لحج

مص (ط) : اللحاحين = كولشيين Colchicine (E) قلوباني يستخلص من نبات اللحاح .

لحد

كوش (فل) : الحداد او زندقة (E) Atheism (F) Athéisme (١) رفض جميع الحجج التي يستند اليها المفكرون في التدليل على وجود الله . (٢) اصطلاح يطلقه بوسويه على أولئك الذين يحبون وكان الله غير موجود .

لحس

شم (زر) : لاجية السكر Lépisme du sucre ou Petit poisson d'argent (F) Lepisma saccharina (L) حشرة كاللثة من فصيلة اللاحسات ورتبة المذنبات او قل هديبات الأذنان . وهي مبذولة في البيوت ، تلحس السكر وتقرض الكتب . || لاحيات (F) Lépisimides فصيلة حشرات عديمات الأجنحة من رتبة المذنبات .

(E) . Summary (ك) ملخص (F) . Abstract (E) Abrégé (F) .

لحف

مص (ث) : لحاف Ostraca (E) قطع رفاق من الحجر الأبيض او الشقف اتخذها المصريون القدماء ألواحاً للكتابة والرسم بالمداد ومفردتها لحفة - Ostracon.

لحنيس

شم (زر) : لحنيس (L) Lychnis (F) Lychnide (F) معناها باليونانية السراج الصغير. جنس زهر من الفصيلة القرنفلية . || - ألي L. des Alpes (L. alpina) . || - ساطع L. éclatante (L. fulgens) . || - صليب القدس L. à croix de Jérusalem . || - كبير الزهر L. à L. chalcidonica) . || - لزرج grande fleur (L. grandiflora) . || -



L. visqueuse (L. viscaria) . || - اكليلي Coquelourde des jardins Lych- = مثبور بري - L. coronaria) . || - زهرة من الفصيلة القرنفلية .

لدغ

مص (ط) : اللدغ (E) Bites, insect (E) للهوام والحشرات والعناكب التي تستعمل أجزاء فمها للعض كالعنكبوت الأثني والعنكبوت . || - العنكبوت Spider b. || - السام للعنكبوتيات Arachnids, poisoning b.

لذن

مص (م) : لدانة (E) Suppleness صفة للمادة المرنة التي يسهل إحداث التغيير في شكلها . مع (تر) : اللدن = عجيني (مقابل) Plastic . || الحد اللداني الأدنى = - العجيني Lower p. limit . || الحد اللداني الأعلى = - العجيني Upper p. L .

مد : لدونة (مقابل) (F) Flexuosité .

لذذ

كوش (فل) : لذذ (F) Plaisir (E) Pleasure (E) (١) بمعنى السعادة . يقول أرسطو : اللذذ عبارة عن كمال الفعل تضاف اليه كالتضارة الى الشباب . (٢) حالة وجدانية متوسطة بين الإحساس بالارتياح الغامض او عدمه وبين الإحساس بالألم .

لدع

شق (ط) : لذع (E) Pyrosis حرقنة المعدة = حموضة المعدة .

لذن

شم (زر) : لاذنيات (F) Cistacées فصيلة اللادن

اجتماعية معينة يخالف اللغة المشتركة السائدة في المجتمع كما يخالف اللسان العام .

شي (ث) : لحن ثنائي (مقابل) (F) Antienne . || - البكور Aubade لحن يعزف تحت نافذة النائم لايقاظه مبكراً .

جر (فر) : لحن (مقابل) (F) Air (de musique) Tune (E) .

لحا

مص (اح) : لحاء (E) Bast, Phloem النسيج الوعائي الذي يوصل المواد الغذائية المجهزة في النبات . || (ط) - Cortex الطبقة الخارجية من بعض الأعضاء التي يتميز فيها لحاء ونخاع كالكلية والدماغ . || - الكلية G. of kidney . || (اح) لحائي Leptomatic نسبة الى الجهاز اللعاني . || الجهاز - Leptome اسم يطلق على النسيج الذي يوصل العصارة المجهزة في بعض النباتات الازهرية كالخزازيات . || اللعني Mandible أحد فككي الفم ويمثل الفك السفلي في الفقاريات والعلوي في الحشرات . || (ط) لحاوي Cortical . || لحوي أمامي Anterior c.

شم (زر) : لحاء (F) Liber طبقة بين القشرة والخشب في ساق النباتات الوعائية وجذورها . || (رج) : - داخلي (F) P. Phloem الأنساج الداخلية من القشرة وهي تقوم بنقل الأغذية المبهأة وتميز بأنه يكون فيها أوعية جدرانها عرضية ومتقوية (غرايبل) . || - ليفي Bast = Liber القسم الليفي من اللحاء اي من القشرة الداخلية . || (زر) : لحنى Ganache لحيان اي شعبنا فك الفرس في المكان الذي تبرزان فيه وتنطفان . || لحية التيس = طراغوبوغن = فومي Salsifis .



Barbe de bouc (F) Tragopogon porri- folius (L) الأولى مترجمة . والثنتان عن المفردات . بقل زراعي يحول من المركبات اللسنية الزهر تطبخ جذوره للحمية الغلاظ . || - الرجل = أندروبوغون Andropogon (F) الأولى معنى الاسم العليسي . جنس نبات من فصيلة النجيليات . فيه الذرة والأذخر المكسي وغيرهما . || - الكبتوثني Chicorée dite barbe-de-capucin مترجمة . ضرب ينسب الى نوع الهندبا البرية .

شي (ث) : لحو = قشر (مقابل) (F) Teillage .

لخص

مص (ط) : اللخص (مقابل) (F) Ankyloblepharon

بكلية برنثيمة . وقال آخرون : نسيج حشوي . واللحمة في النبات أشيع الأنساج وهي نسيج مؤلف من خلايا حية تسمى خلايا اللحمة Biocytes . واللحمة أشكال ، وهي تقوم بوظائف فيسيولوجية مختلفة وهاك بعضها ولا يتسع المعجم لشرحها . || - أساسية P. fondamentale . || - خشبية P. ligneux . || - فجوية P. lacuneux . || - ليحائية P. libérien . || - ممتثة P. p. aérifère . || - مهبوية P. assimilateur . || ناقلة او موصلة P. conducteur . || لواحم = لحيات = لحيات Carnassiers . Carnivores . et Fauves رتبة آكلات اللعوم من الثدييات وفصائلها مشهورة منها الفصيلة السنورية والكلية والضبعية والزبادية والستورية والدثية . || ملتصحة المآبر Syngenèses ou Synanthérées تطلق على الأسدية التي تكون مآبرها ملتصحة على شكل أنبوبة حول القلم أي قلم السمة بينما تكون خيوط الأسدية مطلقه غالباً مثال ذلك الأسدية في زهر الفصيلة المركبة . || لحيات الألسنة Cras-silingues رتبية من رتبة العطاء لها ألسنة قصار لحمية وفيها فصيلة الحرذونيات وفصيلة الوزغيات وفيها التنين .

مد : اللشمة الناقلة او الموصلة (مقابل) (F) Paren- chyme conducteur . || لشموم (E) Carnivor شق (ط) : لحم (مقابل) (F) Flesh . || مفرط Proud F. فرط نمو النسيج الحبيبي . || لشمي Carneous . || أزرار لحمية = غثيشة الجرح Proud Flesh . || لحمية Stroma . || ملتصحة = نسيج خاص Parenchyma . || ملتصحة Conjunctiva . || التهاب - الرمد Conjunctivitis . || - الحاطي Blennoph- thalmia . || التهام = التصاق Cohesion . || - درز Raphe . || - إندمال Knitting . || - الأصابع Syndactylism . || - أولي = بدني Primary adhesion . || - ثانوي = ثاني Secondary A. || - الحصيتين Synor- chidism . || لحمين Creatin . || لحمين tinin .

شي (ث) : لحم (مقابل) (F) Braser . || لحمي (في الألوان) Incarnat . مع (سر) : لحم (مقابل) (E) Welding . || (تب) الاستلحام = الالتحام (F) Engagement تغيير الا - = تغيير الالتحام . || Change- ment d'e . || Double E. = الالتحام . || Soudabilité (F) (مقابل) (E) weldability .

لحن

مص (فن) : اللحن (E) Melody الصوت مرادف للحن كما استعمله المتقدمون . || - الألفاني Recitative . || - السير March . || المقامات اللحنية Melodic scales . || الملحن Composer . || (صو) اللحننة Argot, Slang (cant) . || Rotwelsch كلام خاص بحرف تستعمله طبقات

من ذوات الفلقتين عديدة التوجيهات فيها القستوس أي اللادن .



لردبلة

شم (زر) : لردبلة Lardizabala (L) لفظة أمريكية سمي بها جنس نباتات معمرات من الفصيلة البرباريسية .

لروب

جر (فر) : لروب (مقابل) Prise (F) setting (E) . // - الأسمت = s. of ce. P. de ciment . مص (ط) : لزوب (مقابل) Adsorption (E) .

لزوج

مص (م) : اللزوجة (E) Viscosity الاحتكاك الداخلي بين جزيئات سائل متحرك فإذا تحرك سائل في أنبوبة فاللزوجة هي التي تجعل سرعة السائل في الوسط أقصى ما يمكن ثم تتناقص هذه السرعة حتى تصبح صفراً عند جدران الأنبوبة . // (ك) - V. تملك أجزاء المادة بعضها ببعض بحيث لا يتغير شكلها بسهولة كالقطران والعمل وغيرها . // مزاج Viscometer جهاز لقياس درجة لزوجة السوائل .

جر (فر) : لزج (مقابل) visqueuse (F) viscid (E) . // viscous (E) . // اللزوجة = v. ty . // v. cinématique = Ki. tic الحركية . // v. dynamique = d. mic الدينامية . // v. viscosimètre = v. ter مقياس . // مع (سر) : دليل اللزوجة (E) Viscosity Index . // كسر - Visbreaking .

لزوج

مع (لم) : الملزقة (مقابل) Nut (E) .

لزوج

شم (زر) : لزوق (F) Emplâtre مرهم على خرقه تداوى به جروح الحيوانات الدواجن . مص (ط) : لازقة (E) Plaster مستحضر طبي لاصق يوضع على سطح الجسم . // التلازق - Conglu- tinatin . هو التلازق بالمثل . // الالتزاق Symblepharon .

شق (ط) : لزقة (مقابل) Emplastrum . // الرصاص Lead Plaster .

لزوم

مص (فل) : التزام (F E) Obligation لفظة : يقال التزم بالأمر أو جبه على نفسه . أخلاقياً : أخذ الإنسان نفسه بما عليه القانون الأخلاقي . قانوناً : ارتباط بين طرفين (دائن ومدين) يخول أحدهما الحق في مطالبة الطرف الآخر بعمل شيء أو الامتناع عنه . // - Engagement في الفلسفة الوجودية :

ارتباط بتعديل الحاضر لبناء المستقبل ولا يتحقق إلا بالحرية . قال سارتر : إن الحرية هي القدرة على الالتزام بالعمل الحالي وبناء المستقبل وهي تخلق مستقبلاً يتبع لنا فهم الحاضر وتغييره . // (ق) الا - الأدبي (F) Obligation morale . // - إعطاء O. de donner . // - الإمتناع عن العمل O. de ne pas faire . // الا - البدلي O. alter- . // - التخيري O. facultative . // - التضامني O. solidaire . // - تقديم شيء O. de présenter une chose . // - الصيانة (actio in exhibendum) . // - O. d'entretien . // الا - الطبيعي O. natu- . // - عمل O. de faire . // الا - غير القابل للتجزئة O. indivisible . // - المتعدد الأطراف O. conjointe . // - المدني O. ci- . // - vile . // - المرافق العامة = إمتياز - // - Concession de services publics . // - Obligation alimentaire . // - أحوال - // Modalités de l'o. To submit to the rules governing (E) Se soumettre aux dispositions régissant (F) Obligation de voi- (ق) التزامات الجوار - // sinage (F) . // الملتم = صاحب امتياز Concessionnaire . // (فل) لازمة Corollai- (E) Corollary (F) re رياضياً : نتيجة تتبع بالضرورة نظرية برهن عليها . فلسفياً : قضية تستج مباشرة من قضية أخرى بمقتضى قوانين المنطق . // اللزوم = Im. Implication علاقة منطقية ثابتة تقتضي أن يتلازم شيئان كالأبوة والبنوة . // (ط) متلازمة الامتناع (سندروم) Abstinence (E) syndrome مجموعة أعراض تحدث من الامتناع فجأة عن تعاطي ما اعتاده المدمن . // - أولتر فاكيه Osler-Vaquez s. = O.'s disease مرض زيادة الحُمُر مصحوب بتضخم الطحال . // - براون سيكار Brown-Sequard's s. الشلل الذي ينشأ من قطع النخاع الشوكي في أحد جانبيه . // - بلليزي Pellazzi's sy. نمو مبكر لأعضاء التناسل الخارجية والوظيفة الجنسية . // - بندكت Benedikt's s. شلل في العصب الثالث الدماغى مع خدر رعاشي في الطرف الأعلى من الجانب المقابل للعين المصابة . // - بهجت Behcet's s. مرض يأخذ في العين يصحبه ظهور حارث في غشاء الغم وتقرحات عائدة في أعضاء التناسل الخارجية وينتهي بالعمى وسببه غير معروف . // - الذئبية Anginal s. مجموعة أعراض تصاحب الذئبية وتكوّن معاً صورة المرض . // لزومة فوفيل Foville's s. أعراض متلازمة تنشأ من ورم في المخ الأوسط وفيها يوجد مثل بالعضلة المستقيمة الوحشية وشلل وجهي مع فالج في الجهة الأخرى . // - فوستر كينيدي Foster Kennedy s. أوديا حلوية بإحدى العينين مصحوبة بضمور بحلة الأخرى مما يشير الى وجود ورم في الفص الشمّي في المخ . // - فيبر Weber's s. إصابة نواة العصب الثالث

والسوية الهية برخاوة فيحدث فيه شلل جزئي في العصب المحرك للعين في جهة الآفة وشلل في الذراع والساق في الجهة المقابلة . // متلازمة فيرنك = عقلية الشيوخ Wernicke's s. = Presbyophrenia عنه يصيب الشيوخ فيه يتأثر المخ الأوسط بنقص مجموعة الفيتامين ب يصحبه نقص في الذاكرة ورعاش . // - كورساكوف Korsakoff's s. = Polyneuritic psychosis = اضطراب نفسي مصحوب بالتهاب الأعصاب سببه إدمان الخمر . // - المنكب واليد Shoulder-hand s. ألم يحدث في حزام المنكب ويمتد الى الذراع واليد وينشأ عن اتسداد الشريان التاجي (الإكليلي) . // - ميكولكز = سندروم Mikulicz s. - ورم الغدد الدمعية والغابية في الجهتين وقد يتبعها تغير في الدم وليوكيميا وتضخم في الطحال . // - نونا Nonne s. وجود بروتين زائد في السائل الراقق للنخاع الشوكي . // - ووترهاوس فردريكسن Water house-Friderichsen s. قصور حاد في لحاء الكظر قد ينشأ عن نزف فيه ويتميز بزُرُق وصدمة عصبية قوية وارتفاع شديد في الحرارة . //

(حض) المزمة Fascicule . // (فل) الملامز (E) Inherent (F) In. (E) ما لا ينفك عن الشيء . // كوش (فل) : لازم Con- (E) Co. Consequent (F) comitant (F) ما يمتنع انفكاكه عن الشيء أي خاصة مصاحبة للماهية بالضرورة ويشترك المقوم constitutif واللازم في أن كل واحد منها لا يفارق الشيء . ويشترك اللازم والعارض accidental في أن كل واحد منهما خارج عن حقيقة الشيء لاحق بعدها . // (٢) يقال برهان لازم بمعنى مطابقته للقواعد المنطقية . // لزوم أو التزام أو استتباع Consequence = Co. وجود ما يوجد عنه على سبيل لزوم لوجوده وتبعه لوجوده . لأن كونه عن الأول إنما هو على سبيل اللزوم . // ملازمة Inherence = In. الملازمة لفة امتناع انفكاك الشيء عن الشيء واصطلاحاً كون الحكم مقتضياً للآخر على معنى أن الحكم بحيث لو وقع يقتضي وقوع حكم آخر اقتضاء ضرورياً كاللدخان للنار في النهار والنار للدخان في الليل . // تلازم Con- cordance = co. // - في التخلف Method of difference = Méthode de di. // - مباشر Consecution = Co. يبدو أن أول من استخدم هذا الاصطلاح هو لينترو ويقصد به عملية تقوم بها الذاكرة . فمثلاً إذا أبرزنا العصا للكلب فإنه سرعان ما يتذكر الألم الذي تسببه له فيخاف منها ويهرب . // التزام Ob. Obligation = Ob. (١) اصطلاح خاص بالفقه الروماني انتهى بأن أطلق على الضمير . (٢) التزام خلقي يصدر عن طبيعة الإنسان من حيث هو كائن قادر على الاختيار بين الخير والشر .

جر (فر) : لازم (مقابل) Invariant = In. // لزومة corollaire = corollary . // اللزوم Invariance = In. // متلازم خطياً contre-variant = contra variant . // - نقطياً

Benign المهاجر السلم . Atrophic G. .
 || . Glossalgia - ألم || . Migratory G.
 Straw- مثل . Glossoplegia . لسان الفريز
 berry Tongue لسان أحمر كثر الفريز في الحمى
 التيفية . Auto-Maton - || مثبتة الا -
 Epi- المزمارة Glottis . - || - لسانها -
 || . Glossodynia - وجع الا -
 || . Lingual - لساني Glossal .
 Linguiform . || - الشكل Linguiform
 . Hypoglossal - تحت الا -
 Tenon (F) ثني (ث) : لسان = سن (مقابل)
 About . Ardillon . || - الإبرام . خشبي

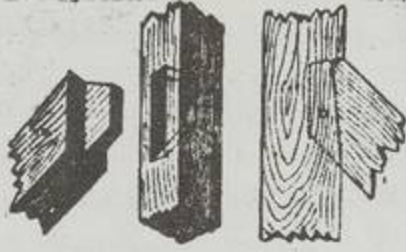

تطلق على لسان خشبي يدخل في تجويف خشبي
 آخر للصق قطعتين من الخشب . || - الزافدة



Mutule . || - القنصل Pène . || لسانين
 Gâchette . || لسانين (في البناء) Languette .
 مع (مر) : لسان (مقابل) Dowel Bar (E) .
 لصف

جر (فر) : اللصف (E) Reflex (F) Reflet
 لصف لونه : برق وتلا .
 ثني (ث) : لاصف ، متقلنور (F) Fluorescent .

لصق
 مصص (ك) : لصاق (E) Adhesive-an مادة
 كالصمغ والفراء تستخدم في لصق سطحي جسمين .
 || (ق) الالتصاق (F) L'accession . || (م)
 الا - Adhesion (E) التصاق الجسم الصلب ككحل
 يحسم آخر . || (مر) - الجفنين - Ankyloblepha
 ron يكون بالتصاق حرفيها خلقة او بعد إصابة
 كالحرق . || - الأجفان = رسع Symblepharon
 التصاق الملتحمة الجفنية بملتحمة المقلة . || -
 الخلفي الكلي للبؤبؤ Seclusic pupillae . || (فن)
 - الصناعية Accession artificielle ou indus-
 . L'ac. naturelle (F) trielle . || - الطبيعي
 || فصل - القرحية (E) Synechia, rupturing
 . || (صو) الإلتصاق التوهمي Agglutination ضرب
 من ضروب النعت اللغوي ويكون إما بالصاق
 جزء من الكلمة الثانية الى الكلمة الأولى حتى يصيرا
 كلمة واحدة مثل : جاب بدلاً من جاء ب ، وعقبال

Buglosse (F) Anchusa (L) = بوغلصن



المفردات . الاسم الفرنسي من اليونانية بمعنى لسان
 الثور تشبيهاً لورقة بلسان الثور . جنس نبات من
 فصيلة المحميات بعض أنواعها تثبت في الحقل
 وأخرى تزرع لزهراها . || - = حنجيم =
 Bourrache . Langue-de- حنجيم =
 boeuf (Borrago officinalis) عشبة سنوية طيبة
 من فصيلة المحميات . ولسان الثور ترجمة قديمة
 للام اليوناني بوغلصن وهو يطلق على هذا النبات
 وعلى أنواع من جنس (L) Anchusa . || -
 المزمارة Salpiglossis من اليونانية لشكل مدقات
 زهرها . جنس زهر من الفصيلة الباذنجانية . ||
 - || - المتبدل الزهر - S. à fleurs changean
 S. sinuata (L) . || لسنين Ligule
 (F) هنة في ورقة النجيليات بين الصفيحة والغمد
 وهي تصلح لتفريق بعض الزروع عن بعض .
 مص (اح) : لسان (مقابل) Glossa (E) . ||
 (جنج) الا - Bill تنوء من البر يتند في البحر . ||
 (حض) - Tongue طرف قطعة من الخشب
 مشكلة كاللسان . || (اح) - المزمارة Epiglottis
 أرخية من الغشاء المخاطي المتصل بقاعدة اللسان
 مدعومة بغضروف وتقع على السطح البطني للبلعوم
 وظيفتها سد المزمارة عند البلع . || (ك) - الميزان



Pointer of a balance عمودياً على أوسط العائق ويتحرك معه ويستدل
 منه على توازن الكفتين . || (اح) جنيب الا -
 Para glossa كل هذه شدف تتركب منها الشفة
 السفلى في بعض الحشرات . || لسني - Lingui-
 formis = Lingulate وصف للورقة التي بها زائدة
 غشائية بين النصل والغمد كورقة النجيليات .
 شق (ط) : لسان (مقابل) Lingua (E) . ||
 Tongue - || - أسود مشعر Black Hairy
 . T. || - جغرافي Geographic T. . ||
 - مشطور = مشقق Bifid T. . || - مشوي
 = حرقه الا - Burning T. . || - مصدع =
 - مشقوق Fissured T. . || - مقرني =
 وسخ Furred T. مطلي بمادة كالفراء . ||
 اتساح الا - = رصابة Fur . || - التهاب -
 . Glossitis . || - شبه الميسن المتوسط
 . Median Rhomboidal G. . || - الضموري

Covariant = Co.

ثني (ث) : ملتزم = ملتزمة (مقابل) Etou (F) .



لزن

مصص (ط) : ملتزم العشرة Group agglutinin
 (E) . || - نوعي Specific a. . || شبه -
 Agglutinoid . || مولد - Agglutinogen .
 || ملتزمات Agglutinins . || - طبيعية
 . Normal a. . || - مناعية Immune a. . ||
 التلازن Agglutination . || الا - الذاتي Spon-
 . taneous a. || - الدم A. of Blood التصاق
 كريات في كتل . || - الكاذب (التراص) للدم
 Pseudo- a. of blood = rouleaux formation
 تجمع كريات الدم الحمراء في صفوف متراصة دون
 أن تلتصق احداها بالأخرى بحيث يسهل تفريقها .
 || لزينات (م. لزين) Agglutinogens المواد
 المتنوعة لفئات الدم . || حامل اللزانة Aggluti-
 nophore.

لس

شم (زر) : لسن Déprimage (F) رمعي الماشية
 أول نبات الكلال .

لصق

مصص (ط) : اللصق . لكل ذي إبرة كالمقرب
 والزنبور . || - الزنبور Wasp stings
 (E) . || جرثومة اللاسعة Cnidoblast الخلية
 الأصلية التي تتحول الى خلية لاسعة . || خلية -
 Cnida خلية خيطية توجد في الجدار الخارجي في
 اللاحشويات Coelentrata وتستخدم في الدفاع
 باللسع . || هذبة الا - Cnidocil شعيرة حساسة
 توجد على السطح الخارجي للخلية اللاسعة . ||
 حامل اللواسع Cnidophore جزء من جسم
 اللاحشويات يحمل الخلايا اللاسعة .

لسق

مصص (ط) : اللسوق (E) Implastrum لزقة
 تلزم موضع الداء حتى يبرأ .

لسن

شم (زر) : لسان (F) Langue ج ألسنة وألسن
 ولسانات . جسم لحمي مستطيل متحرك يكون في



الغم ويصلح للتذوق والبلع والنطق . || - الثور

|| - مَمْرَك = معترك Arène باحة في وسط الملعب الروماني . || - = إستاد (معربة) Stade مقياس إغريقي للأبعاد .

كوش (فل) : ملعب (حجة الـ) Stadium (E) Le Stade (F) فرض الزمان مؤلفاً من آثام غير متجزئة والمكان مركباً من نقط غير منقسمة وتلخص كما يلي : لفرض ثلاثة مجاميع كل منها مؤلف من أربع وحدات أو نقط. والثلاثة متوازية في ملعب . الواحد يشغل نصف الملعب الى اليمين . والآخر يشغل نصفه الى اليسار والثالث في الوسط . ولنفرض الأول والثاني يتحركان بسرعة واحدة كل منهما الى الجهة المقابلة بينما الثالث ساكن في مكانه فان الواحد منها يصل الى نهاية الآخر في زمن هو نصف الزمن الذي يقضيه للوصول الى نهاية الساكن أي أن الانتقال من إحدى نقط المجموع الساكن الى النقطة التي تليها يتم في آن هو ضعف الآن الذي يتم فيه الانتقال من إحدى نقط المجموع المتحرك الى النقطة التي تليها ، فتقطع الحركة نفس المسافة (من حيث أن طول المجاميع واحد) في زمن معين ، وفي ضعف هذا الزمن فيكون نصف الزمن مساوياً لضعفه وهذا خلف . وإذن فالحركة وهم .

مص (ق) : ألعاب البورصة (مقابل) Jeux de bourse (F) . || - المصادفة J. de hasard . || - المهارة J. d'adresse . || - اليانصيب Loteries . || (مر) الألعاب (E) Salivation . || (اح) اللعاب (F) Saliva . || الغدد اللعابية Salivary Glands . شق (ط) : لعاب = سيلان اللعاب Sialorrhœa . || - = Salivation = Ptyalism . || - = Ptyalin . تلعب Ptyalism . || لعابين (خيرة) Ptyalin . || ملعب = مسيل اللعاب Sialogogue . || لعابي Salivary . || حصة لعابية S. Calculus .

لحق

ثم (زر) : ملعقة = حشيشة الملاءق Coch-léaria officinal. Herbe-aux-cuillers (F) من Cochlear أي الملعقة . عشبة طبية من الفصيلة الصليبية تشبه قررة العين قليلاً . شق (ط) : ملعقة (مقابل) Cochleare (E) . || - صغيرة C. Minimus = Teaspoon . || - كبيرة C. Magnum = Tablespoon . || - متوسطة C. Medius = Dessertspoon .

لعل

شي (ث) : لعل = بلخش Spinelle (F) ضرب من الجواهر كالياقوت .

لعا

ثم (زر) : لاعبة = حليلاب Euphorbe tria-culeata (L) وتطلق أيضاً على أنواع أخرى من الفربيون . والعامية في الشام تقول حليلوب بدلاً من حليلاب .

لغد

شق (ط) : لُغْد = Buccula (E) الثنية تحت الذقن .

لطي

شي (ث) : ملطاس Laie (F) مطرقة لكسر الحجارة وتهذيبها وتسوية أطرافها .

لطف

كوش (فل) : لطف إلهي Grace (E) Grâce (F) اصطلاح لاهوتي يقصد به عون إلهي يأتي من الله الى الإنسان على سبيل المنحة .

شق (ط) : لطيف (مقابل) Mitis (E) . || ملطف = مخفف Mitigated . || - = مهدئ . || Abirritant : ملين Demulcent . || - = دواء Bland .

مص (ط) : ملطف Palliative يخفف المرض ولا يشفيه .

جر (فر) : تلطيف = مزاج l'empérament (F) . || - = te. character (E) .

لطم

جر (فر) : لَطَمَ = لاطمَ (مقابل) Percuter (E) to percuss, to strike (F) . || لاطمَ Percutant = percussive . || المِطْمَمَ Per- Percussion = Striker . || المِطْمَمَةُ Percussion = pe-impact .

لطا

شي (ث) : لاطية Amict (F) وشاح كهنوتي يجمعه الكاهن فوق عنقه وكتفيه في أثناء الصلاة .

لعب

مع (تب) : بدء اللعب (مقابل) Debut de jeu (F) . || تأخير الـ = تأخير سير المباراة Delaying the game (E) . || تبطنة الـ = ابطاء الـ - Freezing the g. . || خبطة - = خط سير اللعبة Pattern of the play . || سير - = سير Progression of the game . || الفصل في - = نتيجة المباراة Decision of g. . || مدة - = وقت - Duration of the g. . || موجه - = قائد اللعب Playmarker . || ميدان - = ساحة - = منطقة - = ملعب Field of play . || وقف - Interruption de jeu (F) . || أذى اللاعب = إصابة Injury of the player (E) . || الارتكاز = رجل الارتكاز Pivot man . || تحذير الـ - Caution the player . || القطب = العمود Post . || المبدع - = يمنع من الاستمرار في اللعب Disqualified player . || لاعبون P.s . || الـ = الـ = الأصليون Equipiers . || عدة اللاعبين = مهات Player's equipment . || مواضع - = مركز - Position des joueurs (F) . || لعبة خطيرة Dangerous play . || معدة - = موضوعة Set P . || ألعاب الكرة = وضع الكرة في اللعب Putting the ball in the p. . || الأولوية = المنافسات - Olympic games .

شي (ث) : لُعْبَة (مقابل) Jouet (F) . || - = دُمْنِيَّة Poupée . || ألعاب ناربتة Feu d'artifice . || ملعب = سيرك = معربة Cirque .

بدلاً من : عقبى له ، وإما بحذف جزء من الكلمة الثانية فتنشأ من الباقي كلمة جديدة مثل : A norange = an orange. A napron = an apron . || (اح) لاصقات Glutinants في الهيدر يطلق على أكياس الحيط التي تلتصق بنسب الغريبة او العدو وهي نوعان : كبيرة وصغيرة . || (ط) التصاقات Adhésions تماسك غير سوي بين عضو وآخر او جزء وآخر . || الـ = الخلفية Posterior synchia .

ثم (زر) : لَصُوق (F) Charge يسمى لبخة بالعامية . ويكون نطياً او راتنجياً او قطرانياً او غيرها . || - (لبخة) Cataplasme أدوية مختلفة للاستعمال الخارجي على شكل عجينة رخوة . || - الحردل Sinapisme المعروف بلبخة بزر الحردل . || التصاق Adhérence خاصة في الأرتية تجملها تلتصق قليلاً او كثيراً بالمهرات أثناء الحرت . || ملتصقات الأصابع Syndactyles أحد قسمي الطيور الجواثم يشمل فصليتي الحضاربات والغربليات .

شق (ط) : لاصق - بين = زج (مقابل) Tenacious (E) . || لَصُوق Adhesive . || المجتمع Court-Plaster نوع من الزققات الخاصة بسيدات المجتمع . || لصقة حردل Sinapism = Mustard Plaster . || - رصاص Lead P. . || ملاصق = مجاور Proximal . || - = Approximal . || سطح - A. Surface . || الصاق = دنج = ختم Apposition . || التصاق = التجماع Adhesion . || - = - = يبوسة المفصل Ankylosis . || الجفن بالقلعة Symbblepharon . || - حواف الأجنان Ankyloblepharon . || - اللسان Ankylo-glossia . || ملتصق = ملتصق Ankylosed . || متلاصق Adherent .

مع (سر) : التصاق = التلاصق (مقابل) Adhesion (E) . || لاصوق Adhesive .

جر (فر) : التصاق Ad. (E) Adherence (F) . || مادة لاصقة Adhésif = Adhesive .

لطا

ثم (زر) : لاطية = متعمد Sessile (F) نمت لعضو النبات الذي لا يقوم على دعامة بل يكون مرتكزاً على المحور مثاله الورقة اللاطية . || لاطئات الميون Edriophthalmes قسم حيوان من القشريات اللينات الصدف .

مص (اح) : لاطية Appressed (E) وصف لأحد أعضاء النبات اذا كان منطبقاً على سطح آخر .

لطح

شق (ط) : لطاخة (مقابل) Smear (E) . || لطنخة Macula . || - شمسية M. Solaris . || - صفراء M. Lutea . || لطوخ Stagnation . || مد : لطنخة (مقابل) Empatement (F) . || مص (مر) : لطنخة لبنية Milky patch (in pe-ricardium) (E) . || مخاطية Mucous Patch .

linguistique = l. tic z. الجهة او الجهات التي تتحد فيها الظواهر اللغوية المختلفة صوتية كانت او دلالية . وكثيراً ما تختلف الحدود الإدارية للمنطقة عن الحدود اللغوية .

كوش (فل) : لغة (F) Langage (E) Language (E) (١) ما يعبر بها كل قوم عن أغراضهم . (٢) مجموعة إشارات دالة على حالاتنا الوجدانية . وهي على نوعين : أولها تلك التي تصدر عفواً عن الانفعال اللاذ او المؤلم وتصاحبه كأنها مظهره الجسماني ، مثل التأوه والبكاء ، وهي عامة للحيوان والإنسان يصدرانها دون قصد آخر . وأبلغ منها دلالة على المعاني إشارات النوع ، تلك الالفاظ او الأصوات الوضعية المعرفية المختلفة باختلاف العصور والشعوب . (٣) لغة كلية (F) L. universelle (E) أراد لينستر أن يصطنعها من الإشارات التي ترمز الى المعاني البسيطة الأولية وتكون بمثابة ألف باء الفكر .

لفت

ثم (زر) : لِفَت = لَفَت Brassica (F) Navet (E)



napus ou B. rapa (L) لفظة الفلت سامية قديمة لها أشباه بالأرامية والعبرية والآشورية . بقل زراعي جذري من الفصيلة الصليبية ضروره البستانيّة كثيرة . Rave (B. r.) - تطلق كلمة Rave على أصناف أي ضروب من الفلت Navet تكون جذورها مستديرة مفلطحة . أما النبات المسمى Chou-rave فهو الكرنب في الشام وأبو ركة في مصر . بقل زراعي جنني من الفصيلة الصليبية . - Navet (B. napus ou B. rapa) كانت العرب تطلق الفلت على هذا النبات وعلى ما نسميه الكرنب في الشام وأبو ركة في مصر وعلى الكرنب اللقي . - برّي = عصا يعقوب Raiponce. Baton de Jacob. Rave sauvage (Campanula rapunculus) مترجمتان . بقل زراعي عشوي محول من الفصيلة الجربسية تؤكل أصوله الفلاط وأوراقه على شكل سلطة .

مص (مؤ) : لفت نظر متكلم لمراعاة النظام (مقابل) To call a speaker to order (E) Rappeler un orateur aux convenances (F) .

شي (ث) : لافِئَة (مقابل) (F) Ecriteau .

لفح

مص (ك) : اللفح السطحي (لاقمته) Gasing = singeing (E) تحليص الأقمشة من وبرها بإحراقها باستعمال جهاز خاص .

لفظ

كوش (فل) : لفظ مشترك (E) Homonym term

(أطلس لغوي) يبين المناطق اللغوية والجزر اللغوية . علم - La li. = li. - يلم دراسة اللغات البشرية . - - الاجتماعي - La l. Sociologique = Sociological l. يدرس العلاقات بين الظواهر اللغوية والظواهر الاجتماعية ومدى تأثير اللغة بالعادات والتقاليد والنظام الاجتماعي . - - التاريخي - La l. historique = Historical l. يتناول دراسة تطور اللغات في العصور المختلفة . - - العام - La l. générale = general l. يتناول بالدراسة الحقائق اللغوية التي يمكن أن تشترك بين اللغات الإنسانية المختلفة بغض النظر عن قرابة هذه اللغات وعن علاقاتها التاريخية . - - المقارن - La l. comparative = co. l. دراسة علاقات القرابة اللغوية بين فروع الفصيلة اللغوية الواحدة او بين الفصائل المختلفة . - - النفسي (سيكولوجية) - La l. psycho- logique = psychological l. يدرس العلاقات بين النفس الإنسانية والظواهر اللغوية . - - اللغات الاشتقاقية = Amalgamantes (Langués) (Amalgamating (Languages) لغات خصائصها العامة أن ترتبط فيها الدلالات الصرفية بأصول الكلمات ارتباطاً يؤثر في معناها مثل اللغات الهندية - الأوربية واللغات السامية . - - الثابتة الجذور (L.) = Radical (L.) = Atomiques (L.) التي تتكون من أصول لا تتغير صورها ولا تدخلها لواحق ولا سوابق ولا تقبل الاشتقاق ولا التصريف . وتحدد وظيفة الكلمة موضعها من الجملة وأوضح مثل لذلك اللغة الصينية . - - (مؤ) - الرسمية Langues النظامية (l.) = Analogical (l.) اللغات التي تلتزم عادة ترتيباً ثابتاً في تركيب جملها . - - (مؤ) - العمل L. de travail = Working l. - - (صو) - القياس اللغوي Analogie = Analogy, Analogie حمل كلمة على أخرى عن طريق المشابهة بينها . وهو قسمان شكلي ومعنوي . (أ) القياس الشكلي . تكون فيه المشابهة بين الكلمتين قائمة على الصورة مثل توم أصالة البناء في أعياد حملا على عيد . (ب) القياس المعنوي . تكون فيه المشابهة بين الكلمتين قائمة على المعنى ويكثر هذا في اللغة العربية في نيابة بعض الحروف عن بعض وفي تضمين فعل معنى فعل آخر . - - الجزيرة اللغوية L'ilot linguistique = linguistic isle داخل المنطقة اللغوية له ظواهر لغوية خاصة تختلف عن الظواهر العامة للمنطقة . - - المسألة - Questionnaire l. = l. questionnaire مجموعة كبيرة من الأسئلة اللغوية يستعان بها في دراسة اللهجات الإقليمية والاجتماعية ووضع المصنورات اللغوية . - - المكلمات - Accessoire (mot) Accessory word = ألفاظ تستعمل بجوار الألفاظ الأساسية في الجملة لتدل على معان تكيلية مثل الضائر والإشارة أحياناً وكذلك أدوات التنكير . او لتكون بمثابة روابط بين أجزاء الجملة كحروف العطف والجر . - - المنطقة - La zone

لفظ

مص (ط) : لَعَط (مقابل) (E) Murmur . - - تنفسي Respiratory m. - - حويصلي Vesicular m.

مد : اللفظ (مقابل) (F) Murmure . - - ني (ث) : لفظ = تنافر الأصوات (مقابل) Cacophonie.

شق (ط) : لفظ الشيطان (مقابل) (E) Bruit de Diable.

لفم

مص (ط) : اللفم (ج. الملاغم) (مقابل) Peristomium (E).

لفن

مص (ط) : اللفن (ج. لفاين) (E) Fauces, one of the pillars of the (E) ناحية من اللهاة مشرفة على الحلق (ل) .

لفا

مص (ق) : الإلغاء (مقابل) (F) Résiliation . - - (اج) - القانون (E) Abrogation (of law) . - - (مؤ) - تصويت (E) To cancel a vote . - - (ق) - الا - الجزئي (F) Abrogation partielle . - - الصريح (F) A. tacite . - - القوانين (E) A. des lois الكلي . - - Annulation de la complète . - - (اق) - التقود - radiation (F) De. (E) نوع من النقد بإحلال نقد جديد محله . - - (صو) لغة الالتصاقية = Agglutinante (langue) Agglutinating (language) اللغة التي تؤدي بها لروابط الصرفية بوساطة زوائد تضاف الى الأصل اللغوي كما في اللغات الفينية الأجرية والبولونية والتركية . - - الاندماجية Agglomérante (La.) = Agglomerating (La.) لغة تندمج فيها العناصر التعبيرية اندماجاً تاماً بحيث تتكون منها عبارة واحدة لا انفصال بين أجزائها مثل ما في لغات الأورال . - - التحليلية Analytique (La.) = Analytic (La.) لفظة يُعبر عن العلاقات النحوية فيها بأدوات مستقلة، مثال ذلك في اللغة العربية وأعطيتكاه و أعطيتك اياه . ومن أوضح أمثلتها في اللغات الأوربية اللغة الإنجليزية . - - (جغ) - مشتركة (L) Lingua Franca لغة منتشرة في بعض الأقاليم كلاماً وفهماً في محيط واسع . - - (صو) - مصنوعة Artificielle (Langue) (F) Artificial (Language) (E) لها صورتان . (١) لغة وضعها جماعة من الناس لاستعمالها لغرض كالتممية او تمييزهم عن غيرهم . (٢) لغة توضع بقصد استعمالها عالمياً بين الشعوب على اختلاف لغاتها مثل الاسبرتو . - - جغرافية - La géographie linguistique = Linguistic geography علم يراد به معرفة حدود الظواهر اللغوية سواء أكانت ظواهر صوتية أم ظواهر تتعلق باستعمال الألفاظ وذلك بوضع مصور لغوي

النبات الواحد وتلقح حشرياً بنوعين مختلفين من الحشرات . || - ريمحي Anemophily تطلق على نقل حبوب اللقاح من الطلع الى الميسم بواسطة الريح . || (ط) - الصناعي Artificial insemination = A. impregnation وتكون بوضع منى في المسالك التناسلية للأنتى . || (اح) ريمحي - Anemophilous . || (ط) لقح على لقح Super-fecundation إلقاح أكثر من بيضة في إباضة واحدة من جماع متفرق . || اللابضة Zygote . || - البوغية Zygospore . || (ط) لقحات متعددة القوى Polyvalent .

vaccines . || - المحترزة Stock v. . || (زر) : (١) لقح = تلقيح = إلقاح = أبر = تأبير = إبارة (للمعمل) (٢) لقح = إلقاح (للمطواعة) Fécondation (F) في النبات اتصال العنصر الذكري أي اللقاح بالعنصر الأنثوي أي البيضة وحصول البذرة . وشاعت كلمة الأخصاب في مصر ولم أجدها بهذا المعنى . || - ذاتي = تلقيح - Autofécondation عندما تلقح البيضة في النبات بلقاح من النبات نفسه . وكذا في بعض الحيوانات الحثاث . || لقح = طعم Vaccin اذا شبت هذه المادة بماء الفحل فلام اللقاح مكسورة . واذا شبت بما تُلَقِّح به النخلة فاللام مفتوحة ومكسورة (انظر اللسان) . قواعة Virus ضعيفة التأثير تحقن في جسم الحيوان فتحدث فيه مناعة . والعامه تستعمل التطعيم والطعم بدلاً من التلقيح واللقاح فتقول مثلاً طعم فلان بطعم الجدري وهو اصطلاح غير مستحسن مستعار من تطعيم الشجر . أما أنصار التعريب فيعربون الوكسين ويشقون منه فعل الوكسة بالواو أو بالفاء . || إلقاح = تلقيح = تطعيم Vaccination حقن الحيوان باللقاح اتقاء لمكروب ذلك اللقاح . || - Inoculation ادخال مكروب مرضي في الجسم لأغراض طبية كاتقاء المرض وغير ذلك . || تطرية الإ - أو -

Ornithophiles نمت يطلق على النباتات التي تزورها الطير فتسهل تلقيح أزهارها . || استئلقاح Vaccinothérapie المعالجة بالإلقاح أو التلقيح والاستلقاح مشتقة ، عن الدكتور مرشد خاطر في الجامعة السورية . قال : ومثلها استئناس واستئصال للمعالجة بأشعة الشمس وأشعة الكهرباء وبالصل وهكذا . وهو اصطلاح اصطلمت عليه كلية الطب في الجامعة الملح إليها . || لاقحة Zygote بيضة تحصل من اندغام مشيجين ذكري وأنتوي . || - المجانية Homozygote . || - الخالفة Hétérozygote . || (رج) تلقيح Inoculation (E) In. (F) هو أن تدخل عن قصد متعضيات حية او ميتة وتكون عموماً متعضيات دقاقة في بيئة جديدة ، كالتربة او مرق الزرع او الجسم الحي لبعض أعلى سواء أكان حيواناً أم نباتاً . || لاقحة Zygote = Z. في علم الوراثة : الخلية التي تتألف من اندغام مشيج ذكري ومشيج أنثوي . وهي أيضاً المتضي الذي ينمو بدءاً من مثل هذه الخلية . || تلاقح

ذات النقطين B. bipunctata (L) . || ملفوف Chou oléracé ou cultivé (F) Brassica ole-racea (L) مولدة في الشام لالتفاف ورقه . || جر (فر) : مِلَف (مقابل) Bobine (F) Coil (E) . || - ابتدائي B. primaire = Primary c. . || - الأريز B. de ronflement = Hum c. . || - ثانوي B. secondaire = Secondary c. . || الثاني - الحث S. de la b. d'induc-tion = S. of induction c. . || - حث B. inductrice = Inducing c. . || - لولبي B. d'induction = I. c. . || - المتحرك Cadre Solenoide = s.id . || - mobil = Moving coil (bobine) . || - خائق B. de réactance = Choke . || - معادل لل مجال Choking c. (-c.) . || - Field B. de neutralisation du champ = Field . || - مقاومة B. de ré-nentralizing c. . || - R. c. = sistance . || الملفات اللاسكوتية B. astatique = Astatic c. . || - متحدة المحور B. coaxiales = Coaxial c. . || - مرتبطة B. couplées = Coupled c. . || الملفات الفرقي treuil différentiel = Differen-tial Wheel and axle .

شق (ط) : لفافة = حزمة (مقابل) Fascia (E) . || لفانفي Allantoid . || تلفيفة الدماغ = طية دماغية Gyrus . || تلافيف = الدماغ Convolutions .

شي (ث) : ملفاف = خنزيرة Treuil (F) آلة



لرفع الأثقال . || - Vindas لجر الأثقال .

لقح كوش (فل) : تلقيفية - Syncretism (E) Syncre-tisme (F) جاء في القاموس المحيط : لقح الثوب يلقفه ضم شقة الى أخرى فخطاها . والمعنى الفلسفي الأخذ من مختلف المذاهب دون الاستناد الى روح نقدية . يطلق هذا الاصطلاح على الأفلاطونية الجديدة .

لقح مص (ط) : إلقاح (مقابل) Pollen (E) . || لقح Vaccine . || - ذاتي Autovaccine = . || مستحضرات اللقاح Autogenous v. preparations . || خلاصات تستخرج من اللقاحات النباتية لتشخيص الحساسية عند المرضى بالتعاس . || اللقاحية Pollinosis التفاعل التحسسي الموسمي للجسم لما يحمله الهواء من لقاح النباتات مثل حمى الطلع Hay fever . || التلقيح Pollination . || (اح) - حشري ثنائي-Dien tomophily تطلق على تلقيح الأزهار التي على

Terme homonyme, équivoque (F) هو الواقع على عدة معان ليس بعضها أحق من بعض كالعين الواقع على ينبوع الماء وعلى آلة البصر والدينار . مص (صو) : التلغظ Prononciation = p. توجات هوائية مصدرها في الغالب الخنجرة تشكلها أعضاء الصوت .

لقف

مص (حض) : الملف Coil (E) سلك موصل ملفوف لفة واحدة أو أكثر . || - أو الإضبارة Dossier (F) . || (الك) - تجميع Focusing coil (E) ملف لإحداث مجال مغنطيسي لتجميع الأشعة الإلكترونية في بؤرة . || (م) - خائيق Choking c., Choke ملف يُعدّ إعداداً خاصاً يوصل في جزء من دائرة كهربائية لتعويق مرور التيارات الكهربائية المترددة في هذا الجزء ومنه نوعان : الأول : خائيق الترددات المنخفضة Low-frequency choke ملف خائيق يحيط بكثلة من الحديد . الثاني : خائيق الترددات العالية = خائيق الترددات اللاسلكية High-f. c. = Radio-f. c. ملف خائيق يكون عادة خالياً من الحديد . || (طبيع) - لولبي Solenoid سلك ملفوف لفاً لولبياً حول سطح اسطواني . || (الك) - مضاد Bucking coil ملف يعد بحيث يكون مجاله المغنطيسي مضاداً للمجال المغنطيسي لملف آخر . || (م) ملفاف Wheel and axle جهاز مكون من عجلة مثبتة على محور يستعمل في توضيح نظرية الفائدة الآلية . || لفافة Brace أداة لعمل الثقوب المستديرة في الأخشاب . || (ط) - بين العمودين Inter-columnar fascia الغلاف بين العمودين الأريين وينطوي الجبل المنوي والحصيتين . || اللفانفي Ileum جزء الأمعاء الدقيقة بين الصائم والأمعاء الغليظة . || تمعد - قولوني Ileo-colic intus-susception دخول جزء من المعي الدقاق في القولون . || نغم - Ileostomy عمل فتحة في اللفانفي واصلة لسطح البطن لوجود انسداده بعدها ولعلاج أمراض أخرى . || حلقة قولونية لفانفية Ileocolic ring منطقة تتوسط المعي المتوسط والمعوي الخلفي في أمعاء السهم . || تلفيف الزاوية Angular gyrus يتصل في جزئه الأمامي بالتلفيف فوق الحرفي . || (اح) ملتفات Volvents في الهدر يطلق على أكياس الحيط التي تلتف على جزء من القرية أو العدو .

شم (زر) : ملفاف Treuil (F) تسمى الخنزيرة عند العامة ، آلة بسيطة لرفع بعض الأثقال . || لفانفية = دبلولينية Diplolana (L) الاسم العلمي يشير الى لفافة الزهرة المزدوجة . جنس جنبية من فصيلة السذابيات العطرة . || ملتفة Volubile (F) نعت للساق أو للنبته التي تتعلق بحسب ما وتلتف حوله حلزونياً اما الى اليمين كالفاصوليا واللباب واما الى الشمال كالجنجل . || لقافة الورق Rouleuse des feuilles (F) Blennocampa pusilla (L) مترجمة . حشرة من غشائيات الأجنحة نضر بالورد . || - || -

أمامي Anterior C. // - خلفي سنجابي
Posterior Grey C. // - الدماغ = دماغ
متوسط Mesencephalon // استلقاء - Supina
tion // مستلقي Supine .
كوش (فل) : تلقائي Spon- Spontaneous (E)
(F) tané (١) ما يصدر عن الفاعل بلا إكراه
من الخارج . (٢) استجابة مباشرة .
شم (زر) : إلقاء الحبّ - Agrainage ou Agre-
(F) nage (F) بذر الحبوب في المتصيدات لتجتمع
عليها الطيور فتصاد .
جر (فر) : تلاقى الجزئيات (مقابل) Rencontre
de molécules (F) = encounter of molecules
(E) // غير متلاقية Non concourant =
Non-concurrent .

لكك

شم (زر) : لكّ Laque ou Gomme-l. (F)
الكك صحيحة . والكلمة الفرنسية من لاتينية القرون
الوسطى وهذه اقتبسها من العربية ، والعربية من
الفارسية والفارسية من الهندية . الأشجار التي تفرز
الكك كثيرة كالأنانب أي تين البنغال . // Rhus
vernificera (L) شجر يفرس في اليابان لاستخراج
الكك منه . والكك يستخرج أيضاً من بضعة أنواع
منسوبة إلى جنس R. ومن أشجار أخرى . //
لكيئة = فيتولكئة Phyto- (F) Phytolaque
(L) الاسم العلمي من اليونانية بمعنى نبات
الكك الماعا إلى عصارة الشجر الحمراء . جنس أعشاب
أو جنبات من الفصيلة الكيئة . // - معروفة
P. commune ou Raisin d'Amérique (P.
decandra) تؤكل نباتها الصغيرة وأوراقها
كالأسفانج . // - يابانية أو ثنائية المسكن P.
dioique ou du Japon (P. dioica)
شجرة صغيرة . للتزيين تزرع في الشوارع . //
لكيئات Phytolaccacées فصيلة نباتية من ذوات
الفلقتين قريبة من السرمقيات .

ثني (ث) : لكّ Laque (F) صبغ احمر تصبغ
به الجلود ونحوها .

مص (فن) : لك أرجواني Purple Lake (E)
Laque Pourpre (F) لكك lac و lake
حشرات تتجمع حول شجرة توجد بالهند ويصنع
منها الصبغ المسمى بالعريسة ، لك ، ويضاف إليه
قليل من الأزرق ليكون قرنفلياً .

لكم

مع (تب) : الكم (مقابل) Sparring (E) //
كرة - - - - - المتردة Punching ball . // الملاكم
Boxer . // الملكة = مخدة الضرب Punching pad
مص (ط) : لكئة Fisticuffs .

لكوبوديات

مص (اح) : اندسوبوديات Lycopodiales (E)
احدى رتب التريديات من النباتات اللازهرية .

لمح

مص (فن) : اللحة (مقابل) Semiquaver rest (E)
// اللبحة Demisemiquaver r.
مد : لحة (مقابل) Vision (du peintre) (F)

لقف

مص (جن) : ملقّف (مقابل) Aven (F)

لقق

شم (زر) : لقلق Cigogne (F) Ciconia (L)
حاج لقلق في الشام والعراق وعنز في مصر . جنس
طير من فصيلة اللقلييات ورتبة طوال الساق . //
- أبيض C. commune (C. alba) . // -
أسود C. noire (C. nigra) . // لقلقيّ
Pélargonier (Pelargonium ou Geranium)



غروقي منه ما يسمى العطر والمسك في الشام
وعطرشان وجارونية في مصر ، وكل منها نوع .
والاسم العلمي من اليونانية بمعنى لقلق الماعا إلى
شكل الشجرة الشبيه بمنقار القلق . جنس زهر من
الفصيلة الغروقية . // - لبلاي الورق P.
feuilles de lierre (P. hederæfolium)
- كبير الزهر P. à grandes fleurs (P. gran-
diflorum) // - مخطّط الورق P. à feuilles
zonées (P. zonale) // لقلقيّات Ciconidés
(F) فصيلة اللقات وهي طيور من رتبة طوال الساق .



لم

مص (اح) : اللقمة Condyle (E) تطلق على
النسوة المستدير في نهاية بعض العظام كاللقمة في نهاية
عظم الساعد واللقمة في عظم الفك . // لقمي
Condylar . // شبه Condylar .
شق (ط) : لقمّة = بلّعة (مقابل) Bolus .
- - - - - عظمية Condyle . // شبه - - - - - لقمي
Condylar . // ناتئ لقمي C. process .

لما

مص (مر) : اللقوة Paralysis, facial (E) دام
يعرض للوجه يعوج منه الشدق . // (بك) المتلقيات
الطليقة Free receptors . // (ق) الإلقاء =
الرمي = الطرح Jet (F) .
شق (ط) : لقوة (مقابل) Prosopoplegia .
ملتقى Commissure ملتقى الدماغ = جمع . // -

Inbreeding = Endogamie الأمشاج الداخلية
تلاقح بين أقارب تتعاقب من أصل واحد ، أو بين
أنسال قريب واحد . // - - - - - المتباينة
Heterogamy = Hétérogamie (أ) في علم
الوراثة : أن يكون في التلاقح أمشاج مختلفة إما في
أبعادها أو في بنيتها أو فيها جميعاً . (ب) في علم
النبات أن يكون في الأزهار الواحد « التوترة
الواحدة » أزهار من نمطين شقيين « زوجيين »
أو أكثر . (ج) في علم الحشرات : تعاقب إنسال
نسل بكري مع إنسال نسل صحيح شقيّ
« زوجي » . // متباين اللواقح أو اللاقمحات
Heterozygous = Hétérozygue في علم الوراثة :
يقال إن أحد الأفراد هو متباين اللواقح بالنسبة إلى
صفة معينة عندما يكون عنصرا المورثتين اللتين
تحملان هذه الصفة متباينين .

شق (ط) : لقاح (مقابل) Vaccine (E) .
إلقاح Fecundation . // - على ال - Super-
fecundation . // - على الحمل Superfecundation
// بلقح = ينجب Impregnate . // تلقح
Inoculation = Vaccination . // - اضافي
Reinoculation .

مد : لقاح السل (مقابل) Tuberculine

لقط

شم (زر) : لقط = لقاط Glanage (F) جمع
السبل الذي يخطه الحاصد ويبقى في الحقل بعد
الرجاد . ويسمى هذا السبل لقاط ولقاط . وقد
تستعمل الكلمة الفرنسية لكل ما يلقط من الغلات
والثمار . // لقاط = لقاطة = لقط Eteules
Glamure ما يخطه الحاصد من السبل فتلقطه
الناس . // لاقط Glaneur الذي يلقط السبل
بعد الحصاد .

مص (طن) : التقاط Pick-up (E) يقال للتفاعل
النووي حين تستولي الدقيقة المنقذفة على نوية من
نويات الهدف فتجملها جزءاً غير منفصل منها . //
(جبي) اللقطة Nugget قطعة من الذهب ملء
الكفا أو أكبر توجد في المعدن . // (حض)
ملقط Tweezers أداة من ساقين تستعمل لالتقاط
الأشياء الصغيرة . // ملقاط = منتاش Cilium
forceps . // الملقطة Pince à sucre (F)
Sugar tongs (E) .

شق (ط) : ملقط = منتاش (مقابل) Forceps (E)
// - - - - - سنّي Dental F. كلابية الأسنان . //
- ولادني Delivery F. // - تليخ = منتاش -
Dissecting F. // - التضميد = الضباد
Dressing F. // - الجيب Sinus F. //
- الشريان Artery F. // - اللسان Tong F.
// - ضغط الشريان Tourniquet .

جر (فر) : ملقط = كاشة Pincers (F) pinces



(E) // اللاقط cohéreur = coherer .

حربية أنبوبية مجدولة تحت الجلد بالأوعية اللمفية
 التالفة . // لوكيميا - Lymphatic leukaemia
 الخلية اللغفاوية الصغيرة . // Lymphocyte
 // اللثايف الزهري Lymphopathia
 venerea, Lymphogranuloma venereum
 تورم لمفي حبيبي يحدث في الأربية .
 لم
 شم (زر) : مِلْمَم = قشاشة (F) Râteau
 الأولى اسم الآلة من لم . والثانية للبالغة من قش
 القشاش أي جمع اللقاط وهو السنبل الذي يخطئه
 الحاصد . والعامة في الشام تسمى هذه الآلة
 قاشوشاً . وهي تستعمل لجمع اللقاط والحشيش أي
 الدريس في مصر . وتأتي الفرنسية أيضاً بمعنى الجرفة
 والمزقة في الحدائق . // لَمَامَة Raballe أداة
 خشبية كالجرفة للم الحب في البيدر والأنبار .
 مع (سر) : لمامة (مقابل) (E) Pick-up
 Accumulator -
 جر (فر) : لمام = فِكْرُه (مقابل) (F) E) .Notion
 لمة
 شم (زر) : لَمَنَة (F) Lamie (L) Lamna
 معربة . جنس سمك من فصيلة القرشيات ورتبة
 الأشلاق .
 ل
 كوش (فل) : لمى (علم) (F) E) Etiology
 (١) في علم الأحياء : دراسة نمو الأعضاء والوظائف
 والملكات . (٢) في الطب : دراسة أسباب المرض .
 (٣) في التاريخ : دراسة أسباب الأحداث
 التاريخية .
 لفف
 مص (اح) : اللثف (مقابل) (E) Lymph
 اللثفي Lymphatic
 شق (ط) : ورم وعائي لنفاوي Lymphangioma
 توسع الأوعية اللغفاوية Lymphangiectasis
 تاسيس .
 لمب
 مص (ك) : اللهب (E) Flame النار التي تنتج من
 توهج غاز أو بخار مشتعل وغالباً يكون ذلك نتيجة



تأكد . // (مر) التهاب Inflammation
 - الأعصاب الطرفية Peripheral neuritis
 - الأمعاء (الدقاق والفلاظ) Enterocolitis
 - الأنف Rhinitis . // برّانية أوردة
 الشبكية Periphlebitis retinae مرض مظهره
 زف متكرر بالجسم الزجاجي قد يصاحبه رُعاف .
 - - الشريان العقدي Periarteritis nodosa

مص (اج) : التماس (مقابل) (E) Petition
 (ق) - إعادة النظر Requête civile (F)
 طريق الطعن الذي به يرفع المحكوم عليه الحكم
 النهائي أمام المحكمة التي أصدرته ذاتها طالباً لأسباب
 معينة عددها القانون إعادة النظر في هذا الحكم .
 المتتمس Requéant المدعي في الالتماس .
 المتتمس ضده Requis المدعى عليه في الالتماس .
 // (اح) مِلْماسان شفويان Labial palps (E)
 جر (فر) : تلامس = التماس = ملامس (مقابل)
 (E) c. (F) contact . // - بلاتيني =
 ملامس - c. en platine = platinum c.
 ملامس = لايس contacteur = contactor
 // - متزلق contact glissant = sliding
 contact .
 شق (ط) : غير ملوس (مقابل) (E) Immunity
 شم (زر) : لامعة = فوتينينية (F) Photinia



P. (L) الشجرة اللامعة سميت بهذا الاسم للمعان
 ورقها . جنس شجر للترتين من الفصيلة الوردية .
 // - كاملة الورق (P. à feuilles entières)
 P. glabre (P. - مرداء . // integrifolia)
 P. serrulé (P. - منشارية . // glabra)
 serrulata) . // لامعات (F) Ganoïdes من
 Ganos أي اللعان . طونفة من السمك فيها
 الحفش Esturgeon .
 جر (فر) : اللعان (مقابل) (E) Brilliance (lumi-
 nance) (F) Bright (brightness) (E)
 - سطوع = نُصُوع éclat (du soleil,
 d'une lampe, du teint) = brightness, bril-
 liancy .

مص (صح) : لمان (مقابل) (E) Lustre
 شي (ث) : تليع (مقابل) (F) Lustrage
 شق (ط) : لَمعة (مقابل) (E) Lumen

لمف

مص (ط) : اللف الداخلي (مقابل) (E) Endolymph
 // - المحيط Perilymph . // أوعية
 L. stasis - // ركود Lymph vessels
 // كيس لمفي Lymphocele . // ورم - غدي
 Lymphadenoma . // وعاء - Lymphatic
 vessel : التهاب الأوعية اللمفية Lymphangitis
 // انسداد - - Lymphatic obstruction .
 تمدد - - Lymphangiectasis . // التثوية -
 Lymphangioplasty . استبدال خيوط

ثم (زر) : لابة = لوبة = حممة (F) Lave هي اللاب واللوب واللابات والحمم . ولعله يفيد استعمال الحممة مقابل كلمة (L) Magma أي ما تقذفه البراكين من المواد المصهورة في باطن الأرض قبل أن تتصلب تلك المواد . صخور تكونت من تصلب المواد التي قذفها البراكين . || لوبييا = ماش = وغتة Vigna جنس نباتات من القرنيات الفراشية فيها اللوبيا والماش وغيرها . وكلمة وغتة منسوبة الى علم . وكانوا يدمجون نباتات هذا الجنس في جنس الفاصوليا Phaseolus و جنس اللوبيا Dolichos . || - = لوبيا V. sinensis ou V. Catjang النوع الزراعي المشهور



المسمى لوبيا بلدية وله ضروب . || - هيلونيه Dolique asperge (F) V. sesquipedalis (L) نوع معرش قرونه طوال يزرع وينبت بريا . || - لسبلايه = لسبلاي (Dolichos l.) نبات زراعي حي معرش من الفصيلة القرنية يسمى لبلايا في مصر لأنه على ما أعتقد من المعترضات ناللباب وعن المصريين نقل الأفرنج حديثاً اسم هذا النوع من اللوبيا . أما اللباب في كتب اللغة والمفردات فالكبير منه هو Lierre والصغير Lise-ron ليس غير . || - = لوبيا = لوباء = قامر = دجر = دجر Dolique mongette (F) ou Dolich D. unguiculatus vigna sinensis ou v. Catjang (L) اللوبيا من السرايية والأصل يوناني . كانت العرب تطلقها هي ورفيقاتها على بضعة أنواع نباتية متقاربة من جنس Dolichos و جنس V. و جنس Phaseolus . بقلة حبية زراعية سنوية من القرنيات الفراشية تسمى اللوبيا البلدية . وتختلف الأسماء العلمية لهذا النوع باختلاف علماء النبات . وهو منتشر وضروبه الزراعية كثيرة . || - بصلييه Dolichocéphale bulbosus ou pachyrhizus angulatus (L) تزرع في بعض البلاد الحارة .

لوبيلية

ثم (زر) : لوبيلية (L) Lobelia (F) Lobélie باسم



نباتي فلنكي . جنس زهر من فصيلة اللوبيليات او

مكان عن آخر : مثال ذلك اختلاف اللهجات المصرية عامة عن اللهجات السورية او اللبنانية او العراقية . وفي داخل الإقليم الواحد قد توجد عدة لهجات محلية . || علم - = La Dialectologie Dialectology علم يدرس الظواهر والعوامل المختلفة المتعلقة بمحدث صور من الكلام . في لغة من اللغات .

لهب

كوش (فل) : إلهام (F) In. (E) Inspiration مدرك من الباطن وقيل الإلهام ما وقع في القلب من علم وهو يدعو الى العمل من غير استدلال بآية ولا نظر في حجة وهو ليس بحجة عند العلماء إلا عند الصوفيين .

ثم (رج) : لشم Loam = Lchm معربة ألمانية الأصل بمعنى الغرين . تربة مكونة من رمل وغرين وصلصال على نيسب لا تجعل لأحد هذه العناصر تأثيراً سائداً في خصائص التربة .

لهب

شق (ط) : لهة (مقابل) (E) Uvula . || التهاب ال - Uvulitis . || خزع - Uvulotomy .

ثم (زر) : لهوة = زهرة الشاة (F) Uvulaire



Uvularia (L) جنس نباتات عشبية أمريكية من الفصيلة الزنبقية . || - كبيرة الزهر U. à gran- des fleurs (U. grandiflora) نوع يزعه محبو الزهر .

شي (ث) : ملهى = كلزينو « معربة » (مقابل) Casino (F) .

لوب

مص (جي) : اللابة (E) Lava حم من صهير الصخر تسيل من فوهة البركان ويطلق أيضاً على الصخر الصلب الناشئ عن تبرد هذه الحم . || - الحمضية Acidic l. أساس تركيبها معادن حمضية خفيفة القوام ومثلها الراوليت . || - القاعدية Basic l. أساس تركيبها معادن قاعدية ثقيلة القوام ومثلها البازلت . || - المتصلبة Solidified l. || - وسادية Pillow l. حم تصلبت تحت الماء في قاع المحيط وانتشرت فوقه على شكل كتل تشبه الوسائد . || فريش - (ج. فرش -) L. sheet سيل من اللابة ففاض على سطح الأرض فغطى مساحة كبيرة منها على هيئة طبقة رقيقة . || قنض - L. Flow سيل الحم المتصلب او المنصهر على جوانب البركان . || لوبييات Lapilli صخور تخرج من فوهة البركان فإذا ما جمدت صارت في هيئة كرتيات تتراوح حجوماً بين الحمصة والحجوزة .

المين Panophthalmitis . || - القلب Polvserositis . || - المصل التمدد Pancarditis . || - المدة Linitis . || - الميكل L. Plastica . || - المتجمدة = رمد حبيبي Pink-Eye . || - الموشة Prostatitis . || - الوتر Chorditis . || - والقدم Tenosy- novitis . || - الوريد الأبيض المولم Phlegmasia Thrombophlebitis .

مد : التهاب الأدمة (مقابل) (F) Dermatitis . || - بطانة القلب Endocardite . || - التأمور Péricardite . || - الدماغ النؤامي Encephalitis lethargica (E) . || - الرئة Acute artiritis الحاد (F) monie . || - الشريان الحاد (E) Colite (F) . || - الكلية الحلال الحاد (E) Acute interstitial nephritis . || - المنتشر المتقح Diffus suppurative n. || - محيط الرئة (F) Péripleurite . || - المفصل (E) Arthritis . || - الحاد Acute a. || - السيلاني Gonorrhoeal a. || - جر (فر) : لتهب (مقابل) (F) flamme flame (E) . || - حشاش = sensible f. || - مانومتري m. ric f. = f. manométrique .

لاهوت

كوش (فل) : لاهوت (علم ال -) (E) Theology T. gie (F) علم اللاهوت عند المسيحيين هو علم الكلام عند المسلمين . وموضوعه البحث في وجود الله وذاته وصفاته . (٢) علم اللاهوت الطبيعي او النظري موضوعه إثبات وجود الله وحكته اثباتاً يستند الى النظام القائم في العالم المادي . (٣) علم اللاهوت الموحي وهو يقوم على الإيمان بالنصوص المقدسة وعلى سلطان الكنيسة . || لاهوتي Theological = Théologique (١) يختص بعلم اللاهوت . (٢) عند أوجت كوزت الحالة اللاهوتية (F) état t. هي الحالة الأولى من حالات الفكر الإنساني وفيها يبحث العقل عن كنه الكائنات وأصلها ومصيرها ، محاولاً ارجاع كل طائفة من الظواهر الى مبدأ مشترك . وقد تدرج في ذلك ثلاث درجات : كانت الدرجة الأولى « الفيتشية » Fétichisme يضيف فيها الى الكائنات الطبيعية حياة روحية شبيهة بحياة الإنسان . وكانت الدرجة الثانية تعدد الآلهة وهي أكثر الدرجات الثلاث تمييزاً للحالة اللاهوتية يلب فيها عن الكائنات الطبيعية ما خلع عليها من حياة يضيف أفعالها الى موجودات غير منظورة تؤلف عالماً علويًا . وكانت الدرجة الثالثة التوحيد أي جمع كثرة الآلهة في إله واحد .

لهج

مص (صو) : اللهجات الاجتماعية Les dialectes Social dialects (E) sociiaux (F) تتميز بها طبقة او فئة اجتماعية عن أخرى وتمثل غالباً في لهجات المهن والحرف المختلفة . || ال - المحلية Les d. locaux = Local dialects يتميز بها

- كأسية Calycal P. عدد من الألواح الجبرية المنتظمة الشكل تكون هيكل الكأس في درقة الزنبقيات ولها ترتيب وتماثل وأعداد ثابتة لكل مجموعة . || - النصلية Lancet P. خمسة ألواح هيكلية طوية مذبية من أسفل ، كل منها على شكل المضع وتوجد في درقة البرعميات ممتدة بين الألواح الدلتية عند أعلى الدرقة ومخرقة الألواح الشعاعية التي تكون الحلقة التي تحتها ويحمل كل لوح على كل من جانبيه صفاً من الثقب الدقيقة التي تبرز الماء من الخارج الى جهاز خاص بداخل الدرقة . ||

(حض) لوحة التوزيع Distributing Board لوحة من مادة عازلة من الرخام أو الخشب لو غير ذلك تثبت عليها مفاتيح توصيل التيار وقطعه وتصل بجميع مسارات التوصيلات الكهربائية في المكان . || (ط) لوحات كولمبيا Columbia plaques تستعمل لعلاج السرطان الظهاري ويحتوي كل لوح على ٣٠ مليوناً من الراديوم . || (اج) لائحة Statute . || (اق) - المصنع Règlement d'atelier (F) وهي لائحة يدون فيها كيفية تنظيم العمل وسيره وإدارته وهي إلزامية للعامل وإن كان لا يشترك في وضعها . || (ق) اللوائح Les r.

شم (رج) : لوح سطحي Slab (E) Dosse (F) قطعة الخشب غير المستقيمة التي تفصل من الجذع في أثناء تربيته ، أول لوح وآخر لوح يفصلان مع القشرة عندما تنشر ساق غير مستقيمة . || (زر) ألواح الدئان Merrain (F) مجموع الألواح التي تصنع منها الدئان والبراميل وغيرها واللوح الواحد يسمى Douve .

شمي (ث) : لوح = لوحة (مقابل) Planche . || - ثخين (من خشب) Madrier . || - مطوي Diptyque . || لوحة = رسم = جدول Tableau .

|| - صغيرة = رسم صغير = صورة صغيرة Tableautin . || - قنصلية - Diptyque consu-

laire كان قنصاة الرومان يتخذونها دليلاً على انتخايم لمناصبهم . || - ماطورة = صفحة ماطورة : ذات إطار Panneau . || - الجبهة Tympan لوحة ماطورة مثلثة تقع في الطراز الروماني والقوطي فوق جبهة البناء . || - الرقيق Titubus كتابة تعلق على عنق الرقيق أثناء بيعه . || لوح = لويجة .

المشهور لوح و لوحة Planchette . || لويجة رقم Tablette لوحة فخارية كان الأقدمون يكتبون عليها . || ملوح Basané لوحه شمس فأكسبته سمرة .

مع (سر) : لوائحة (مقابل) Surface Heater (E) . || اللوح الدوار Rotary table . || التحذير Caution board . || (تب) - التسجيل =

لوحة النتائج Score b. || - الحد = حاجز الرمي Stop b. || - القفز = لوحة الارتقاء .

Jumping b. || (لجم) - المقاييس = لوحة المقاييس Dash b. || (سك) - المقصد =

لافتات المحطات المقصودة Destination b. || (تب) - الهدف Back b.

يشبه المصفاة وهذه الثقب تؤدي في مجموعها الى قناة مشتركة تؤدي بدورها الى جهاز داخلي يسمى الجهاز الوعائي المائي . ووظيفة لوح المصفاة تصفية الماء الذي يدخل الى هذا الجهاز من الشوائب الصلبة . || (ضو) - نصف موجي Half-wave plate لوح بلوري يكون سمكه بحيث يتخلف أحد الشعاعين المعتاد وغير المعتاد فيه عن الآخر بنصف الطول الموجي للضوء النافذ فيه . || (جي) ألواح بصرية Ocular P.s خمسة الألواح الصغيرة في الجهاز القمي وهي مثلثة الشكل في العادة تتجه رؤوسها نحو الداخل في اتجاه الحوران وقواعدها الى الخارج مشاركة الحوافي الخارجية للألواح التناسلية في تكوين المحيط الخارجي للجهاز القمي . ولكل لوح بصري ثقب صغير يحمل أثناء الحياة صبغاً يعتقد أنه حساس للضوء وتسمى اتجاهات الدرقة التي تقع فيها هذه الألواح بالاتجاهات الشعاعية او القدمانية . ||

- - - خارجه Exert O. P. تسمى الألواح البصرية في القنفذانيات خارجه حين لا تلامس رؤوسها محيط الحوران وتميز هذه الحالة الأجهزة القمية المزدوجة الحلقة . || - - - داخله Insert O. P. تسمى الألواح البصرية في القنفذانيات داخله حين تلامس رؤوسها محيط الحوران . وتميز هذه الحالة الأجهزة القمية المفردة الحلقة . || الا - بين الذراعية Interbrachial P. حلقة من خمسة ألواح صغيرة تبادل الألواح الذراعية وضعها في كأس الزنبقيات ويوجد كل واحد منها في رأس الزاوية المحصورة بين ذراعين . || - - - الشعاعية Interradial P. حلقة من خمسة ألواح كأسية في درقة الزنبقيات تعلق حلقة الألواح الشعاعية وتبادل ألواح الحلقة في الأوضاع فيما بينها . بمعنى أن وضعها في النظام العام للهيكل بين شعاعي . || - تحت القاعدة Infrabasal P. خمسة ألواح كأسية في درقة الزنبقيات تكون حلقة منتظمة خماسية التشمع فوق اللوح المركزي الظهري وتكون مع قاعدة الكأس وتسمى أوضاعها في النظام العام للكأس بالأوضاع الشعاعية . || - تناسلية Genital P. خمسة الألواح الكبيرة في الجهاز القمي وهي ألواح مخرقة الشكل في العادة وكل واحد منها ذو ثقب واضح مستدير وتحيط حوافها الداخلية بالحوران مكونة في العادة محيطاً خماسي الأضلاع وتسمى

ثقبها بالثقب التناسلية حيث أن وظيفتها تصريف الخلايا التناسلية الى الخارج ، وتسمى اتجاهات الدرقة التي تقع فيها هذه الألواح بالاتجاهات بين شعاعية او البين قدمانية . || - الذراعية Brachial P. حلقة من خمسة ألواح كأسية في درقة الزنبقيات تعلق حلقة الألواح بين الشعاعية وتبادل ألواح الحلقة في الأوضاع فيما بينها بمعنى أن وضعها في النظام العام للهيكل شعاعي ، وهذه الألواح تكون قواعد الاتصال مع الأذرع في الناحية البطنية من الكأس . || - القاعدة Basal P. حلقة من خمسة ألواح كأسية في درقة الزنبقيات تعلق حلقة الألواح تحت القاعدة وتبادلها أوضاعها (بين شعاعية) . ||

من الجريسيات اللوبيلية وفي هذا الجنس أيضاً أنواع طيبة . || - أر جوانية L. écarlate (L. car-dinalis) . || - أريثوس L. érine (L. erinus) . || - خيطية L. effilée (L. tenuior) . || - زهرية L. syphilitique (L. syphilitica) . || - ساطعة L. brillante ou éclatante (L. fulgens) . || لوبيليات Lobéliacées (F) فصيلة اللوبيلية او هي عند بعضهم قبيلة من الفصيلة الجريسية من ذوات الفلقتين .

لوت شم (زر) : لوت = نسطرار Sciène aigle (F)



Scièna aquila (L) الأولى عن المصنوف وهو عن جفروى ولم أجد لها والثانية عن غريفيل عامية في سواحل الشام . سمك كبار مبذول . || لوتيات Sciénidés (F) فصيلة سمك بحري من العظميات فيها اللثوث Sciène والكربيل Ombrine وغيرها .

لوت مص (طن) : تلوث Contamination (E) يقال تلوثت المادة اذا تسربت اليها مادة مشعة ولم يكن ذلك مقصوداً او مرغوباً فيه ، ويطلق التلوث أيضاً على انتشار المواد المشعة في الأماكن التي يخشى من أضرارها فيها على الإنسان او المواد المحزونة ، او يترتب على انتشارها فيها الإخلال بالتجارب او الأجهزة او ما أشبه . || إزالة Decontamination nation تخليص مادة من المواد المشعة العالقة بها .

لوح مص (مؤ) : لوح الإعلان Notice-Board (E) Tableau (F) . || الألوان Pallet = Palette .

لوح من الخشب (الألوان الزينية) ومن الصفيح المطلي (للألوان المائية) تجعل عليه الألوان وتداف . || (ضو) - ذو مناطق Zone plate (E) لوح ذو حلقات متحدة المركز ومتماقبة في الشيف والظلمة تكون النسبة بين مربعات أنصاف أقطارها كنسبة الأعداد ١ : ٢ : ٣ الخ . له خواص ضوئية معينة . || - ربع موجي Quarter-wave p.

لوح بلوري يكون سمكه بحيث يتخلف فيه أحد الشعاعين المعتاد وغير المعتاد عن الآخر عند نفوذ الضوء منه بمقدار ربع الطول الموجي للضوء . || (جغ) - مستو (بلا نسيطة) Plane Table أداة من أدوات المساحة يخطط عليها رسم المساحات الصغيرة . وتتكون من لوح يستند أفقياً على ثلاثة قوائم ومثبت فيه مسطرة ووصلة للاستعانة بها على تعيين الاتجاهات . || (جي) - المصفاة Madre-porite أحد الألواح التناسلية في الجهاز القمي للقنفذانيات ويكون في العادة أكبر هذه الألواح مساحة ويخالف الثقب التناسلي في أن مساحته كلها مغطاة بمدد كبير جداً من الثقب الصغيرة تجعله

لوح مص (مؤ) : لوح الإعلان Notice-Board (E) Tableau (F) . || الألوان Pallet = Palette .

لوح من الخشب (الألوان الزينية) ومن الصفيح المطلي (للألوان المائية) تجعل عليه الألوان وتداف . || (ضو) - ذو مناطق Zone plate (E) لوح ذو حلقات متحدة المركز ومتماقبة في الشيف والظلمة تكون النسبة بين مربعات أنصاف أقطارها كنسبة الأعداد ١ : ٢ : ٣ الخ . له خواص ضوئية معينة . || - ربع موجي Quarter-wave p.

لوح بلوري يكون سمكه بحيث يتخلف فيه أحد الشعاعين المعتاد وغير المعتاد عن الآخر عند نفوذ الضوء منه بمقدار ربع الطول الموجي للضوء . || (جغ) - مستو (بلا نسيطة) Plane Table أداة من أدوات المساحة يخطط عليها رسم المساحات الصغيرة . وتتكون من لوح يستند أفقياً على ثلاثة قوائم ومثبت فيه مسطرة ووصلة للاستعانة بها على تعيين الاتجاهات . || (جي) - المصفاة Madre-porite أحد الألواح التناسلية في الجهاز القمي للقنفذانيات ويكون في العادة أكبر هذه الألواح مساحة ويخالف الثقب التناسلي في أن مساحته كلها مغطاة بمدد كبير جداً من الثقب الصغيرة تجعله

لوح مص (مؤ) : لوح الإعلان Notice-Board (E) Tableau (F) . || الألوان Pallet = Palette .

لوح من الخشب (الألوان الزينية) ومن الصفيح المطلي (للألوان المائية) تجعل عليه الألوان وتداف . || (ضو) - ذو مناطق Zone plate (E) لوح ذو حلقات متحدة المركز ومتماقبة في الشيف والظلمة تكون النسبة بين مربعات أنصاف أقطارها كنسبة الأعداد ١ : ٢ : ٣ الخ . له خواص ضوئية معينة . || - ربع موجي Quarter-wave p.

لوح بلوري يكون سمكه بحيث يتخلف فيه أحد الشعاعين المعتاد وغير المعتاد عن الآخر عند نفوذ الضوء منه بمقدار ربع الطول الموجي للضوء . || (جغ) - مستو (بلا نسيطة) Plane Table أداة من أدوات المساحة يخطط عليها رسم المساحات الصغيرة . وتتكون من لوح يستند أفقياً على ثلاثة قوائم ومثبت فيه مسطرة ووصلة للاستعانة بها على تعيين الاتجاهات . || (جي) - المصفاة Madre-porite أحد الألواح التناسلية في الجهاز القمي للقنفذانيات ويكون في العادة أكبر هذه الألواح مساحة ويخالف الثقب التناسلي في أن مساحته كلها مغطاة بمدد كبير جداً من الثقب الصغيرة تجعله

لوح مص (مؤ) : لوح الإعلان Notice-Board (E) Tableau (F) . || الألوان Pallet = Palette .

لوح من الخشب (الألوان الزينية) ومن الصفيح المطلي (للألوان المائية) تجعل عليه الألوان وتداف . || (ضو) - ذو مناطق Zone plate (E) لوح ذو حلقات متحدة المركز ومتماقبة في الشيف والظلمة تكون النسبة بين مربعات أنصاف أقطارها كنسبة الأعداد ١ : ٢ : ٣ الخ . له خواص ضوئية معينة . || - ربع موجي Quarter-wave p.

لوح بلوري يكون سمكه بحيث يتخلف فيه أحد الشعاعين المعتاد وغير المعتاد عن الآخر عند نفوذ الضوء منه بمقدار ربع الطول الموجي للضوء . || (جغ) - مستو (بلا نسيطة) Plane Table أداة من أدوات المساحة يخطط عليها رسم المساحات الصغيرة . وتتكون من لوح يستند أفقياً على ثلاثة قوائم ومثبت فيه مسطرة ووصلة للاستعانة بها على تعيين الاتجاهات . || (جي) - المصفاة Madre-porite أحد الألواح التناسلية في الجهاز القمي للقنفذانيات ويكون في العادة أكبر هذه الألواح مساحة ويخالف الثقب التناسلي في أن مساحته كلها مغطاة بمدد كبير جداً من الثقب الصغيرة تجعله

لوح مص (مؤ) : لوح الإعلان Notice-Board (E) Tableau (F) . || الألوان Pallet = Palette .

لوح من الخشب (الألوان الزينية) ومن الصفيح المطلي (للألوان المائية) تجعل عليه الألوان وتداف . || (ضو) - ذو مناطق Zone plate (E) لوح ذو حلقات متحدة المركز ومتماقبة في الشيف والظلمة تكون النسبة بين مربعات أنصاف أقطارها كنسبة الأعداد ١ : ٢ : ٣ الخ . له خواص ضوئية معينة . || - ربع موجي Quarter-wave p.

لوح بلوري يكون سمكه بحيث يتخلف فيه أحد الشعاعين المعتاد وغير المعتاد عن الآخر عند نفوذ الضوء منه بمقدار ربع الطول الموجي للضوء . || (جغ) - مستو (بلا نسيطة) Plane Table أداة من أدوات المساحة يخطط عليها رسم المساحات الصغيرة . وتتكون من لوح يستند أفقياً على ثلاثة قوائم ومثبت فيه مسطرة ووصلة للاستعانة بها على تعيين الاتجاهات . || (جي) - المصفاة Madre-porite أحد الألواح التناسلية في الجهاز القمي للقنفذانيات ويكون في العادة أكبر هذه الألواح مساحة ويخالف الثقب التناسلي في أن مساحته كلها مغطاة بمدد كبير جداً من الثقب الصغيرة تجعله

لوح - لوغوس

مص (ط) : لائط (مقابل) Sodomist. active s. Pederasty. = اللواط = السدومية sodomy.

لوطنس

شي (ث) : لوطس Lotus (F) (معربة) وردة



النيل .

شم (زر) : لوطس قروي = قرن الغزال Lotier



corniculé ou trèfle cornu (F) Lotus Cor-niculatus (L) نبات عشي من الفصيلة القرنية .
|| - زراع، = بيلس كثيرة . L. cultivé.



Pois sucré (L. tetragonolobus).

لوغاريتم

مص (ه) : لوغاريتم Logarithm (E) لوغاريتم عدد لأساس ما هو الأس الذي يرفع اليه الأساس لينتج ذلك العدد . || المتسلسلة اللوغاريتمية Logarithmic series الناتجة من تحويل لو (1+س) الى متسلسلة بحسب القوى الصمودية للمتغير س أي أن
لو (1+س) = س - 1/2س + 1/3س - 1/4س + ...

جر (فر) : لوغاريتم (مقابل) Logarithme (F) L. naturel = الطبيعي || - L. hm (E) Natural l. - العادي (المشري) L. or - dinaire (décimal) = l. || - L. népérien = Napierian l.

لوغوس

كوش (فل) : لوغوس او الكلمة Logos (E F) (١) هرقليطس هو أول من قال به ويقصد به القانون الذاتي الضروري الذي يقتضاه يحدث الدور التام او «السنة الكبدية» . (٢) في الفلسفة الرواقية

ثمرة اللوز وتكون حلوة او مرة . والحلوة تكون قاسية او منفركة . || - الأرض A. de terre مترجمة تطلق على حب الزلم أي حب العزيز Souchet comestible وعلى القول السوداني وهو فستق العيد في الشام Arachide . || - الهند Cabosse ثمرة لوز الهند أي الكاكو .

مص (ط) : اللوزة (E) Amygdala (tonsil) . || - المخيخ A. of cerebellum . || الحديبة اللوزانية Amygdaloid tubercle . || النواة - A. nucleus . || (ك) لوزين = أمجدين Amyg-dalin مادة بيضاء توجد في اللوز المر وأحياناً في نوى المشمش والخوخ . يمكن حلأها فينتج من ذلك بنز الدهيد وحمض الأيدروسيانيك والجلوكوز وصيغتها الكيميائية ك ٢٠ بد ٢٧ ١١ ١٥ .

شق (ط) : لوزات (مقابل) Tonsils . ||



استئصال - Tonsillectomy . || التهاب - Tonsillitis . || - الجراحي Follicular T. . || حصيات - Tonsilloliths . || قاطع - Tonsillotome (آلة)

شي (ث) : لوزي الشكل (مقابل) Amande (F) .

لوس

شم (رج) : لونس Loess (E F) معربة . ألمانية الأصل رواسب كونتها الريح وهي تتألف من رمل دقيق أو من غرين أو من صلصال على الأكثر . مص (جغ) : لوس Loess رواسب حملتها الرياح في الغالب تتكون من حبيبات دقيقة جداً من الغرين والمرل ولونها أصفر وهي ليست طرية وتكون تربة خصبة .

لوسياخوس

شم (زر) : لوسياخوس Lysimaque (F) Lysimachia (L) باسم طبيب يوناني قديم . جنس نباتات من الفصيلة الربيعية تزرع لزهرها وتستعمل في الطب . || - معروف = خويحة = قصب ذهبي = أود الرشم L. commune ou Corneille



L. nummulaire. نقدي . || - (L. vulgaris) Herbe aux écus (L. nummularia).

لوطن

شق (ط) : لواط Sodomy (E) فصل جنسي مذكر .

جر (فر) : لوح = لوحة (مقابل) Plaque (F) plate (E) . || - مصوات Planche sonore = sounding board . || لوحة المفاتيح = Tableau (électrique) d'allumage كهربائية switch board . || - الموجبة (كهربائياً) Plaque électropositive = El. plate . || P. vibrantes = vibration p.s. ألواح مهتزة كوش (فل) : لوح مصقول Tabula rasa (E) Table rase (F) لفظ استماره التجريبيون من أرسطو يفيد أن العقل قوة صرفة كاللوح لم يكتب فيه شيء بالفعل . يقول في الجزء الثالث من كتاب «في النفس» : هذا الجزء الذي يسمى عقلاً ليس شيئاً بالفعل قبل أن يفكر . ويقول جون لوك : النفس في الأصل كلوح مصقول ليس فيها أفكار بالاطلاق .

مد : لائحة (مقابل) Vision (apparition) .

لور

شي (ث) : لور Lyre (F) آلة موسيقية وترية



اغريقية .

لوراسية

مص (جي) : لوراسية Laurasia (E) قارة عظيمة قديمة يعتقد أنها كانت تؤلف وحدة برية واحدة ونشأ عن تشققها وانجراف بقاياها القارات الحديثة الثلاث : أوروبية وآسية وأمريكية الشمالية .

لوريل

مص (ك) : لوريل = غاريل Lauryl (E) مجموعة عضوية حمضية .

لوز

شم (زر) : لوز = منج = مزج Amandier (F) Amygdalus communis (L) شجر مشمر مشهور



من فصيلة الورديات من ضروبه اللوز المنفرك ويسمى الفرك . || - أسترالية Noisetier d'Australie (Macadamia alternifolia) مترجمة . شجر مشمر وبصلح للترين . || - البربر = أرجان Argan (Argania orientalis) المفردات . وأرجان من الفارسية عن أدبي شير . والفرنسية من العربية أي المعربة . جنسية من فصيلة السبوتيات ثارها دهنية وخشبها متين . || لوزة (F) Amande

. V. hollandaise هولندي - tangente
يستعمل في رفع الماء . || ميكبس لولي Presse
à v. || لولبية Spirogyre من كلتين
لاتينيتين بمعنى ما يدور لولبياً . جنس من الأشنة
الحضراء و الطحلب الأخضر في مصر ، له مشرة
خيطة يعيش في الماء الحلو ويظن أنه المعروف بالخز
في الشام .

جر (فر) : اللولب = البرغي (مقابل) vis (F)
screw (E) . || - القرفي - à filets diffé-
rentiels = Differential s. || البرغي
المثلثي - v. micrométrique = Micro-
meter s.

مع (لم) : اللولب = مسار لولي (مقابل) Screw
(E) . || - الركب = اللولب المحروطية الرأس
Counter sunk.

شي (ث) : لولب (مقابل) Spirale (F) . ||
= سُلْم لولي Vis . || لولب = ثَقْب لولبياً
Tarauder .

شق (ط) : لولبية شاحبة (طفيليات) Treponema
Pallidum (E) .

لوم

شق (ط) : لامي (مقابل) Hyoid (E) . ||
عظم - H. bone .

مص (ط) : لامي فكي Hymandibular يطلق
على الجزء العلوي من القوس اللامية . || غضروف
- لحمي او - فقهي H. cartilage الجزء العلوي
من القوس اللامية في الأسماك الغضروفية والمرحل
الأولى في الفقاريات العظمية . وقد يسم في تعليق
الفك العلوي وقد يتحول الى إحدى عظمات الأذن
في رباعية الأرجل . || قوس لامية Hyoid arch
القوس الحشوية الثانية في الفقاريات سميت لشبهها
بالحرف اليوناني «ه» .

لومينال

مص (ط) : لومينال Luminal (E) عقار منوم .

لون

مص (فن) : لون (مقابل) Colour (E) . ||
(ك) - أديمي = - الأدمة Buff c. اللون الطبيعي
للحم الإنسان . || (فن) - الأولي Primary c.
(F) Couleur Première (E) أحد أقسام
الطيف الاصلية (الاحمر والاصفر والازرق) . ||
(ك) - الأيونات C. of ions (E) اللون الناشئ
عن وجود أيونات في المحاليل . (فن) - الثانوي
Secondary c. (E) Couleur secondaire (F)
أحد أقسام الطيف التي تتوسط ما بين أقسامه
الاصلية وهي : البرتقالي والاحمر والبنفسجي . ||
(ك) - طافى Matt c. (E) نقبض اللامع . || (فن)
- الكامد Dull c. (E) Couleur terne (F)
غير صاف او لون ذهبى شدة وضعف . || (ك)
- ناصل (باهت) Empty (c: terminology).

Pale c. (E) لون صبغ القماش عندما تكون
صباعته خفيفة . || (ط) حاملة - Chroma-
tophore . || (ضو) متغير - Allochromatic
يقال للمادة التي تتكلسب عرضاً لوناً غير لونها

(L. cylindrica ou L. aegyptiaca)
- مُضَلَع الثمر (L. acutan-
gula) . || - أصفر Xanthosome (Xan-
thosoma) جنس نباتات للترزين من الفصيلة
القلقاسية . || - سهي الورق X. à feuilles
Gouet - || . sagittées. (X. sagittifolium)
(Arum) جنس اللوف والقلقاس من فصيلة
القلقاسيات و لوفيات . ويزججون اليوم جعل
القلقاس جنساً مستقلاً . والعامه تعرب غوة وآروم
عند ذكر الأنواع الزهرية . || - أبقع A. ma-
culatum (L) G. à feuilles maculées (F)
لزهرة وورقه . || - إيطالي A. italicum (G.
d'Italie) وهذه الكلمة من لوف الأرامية . نوع
يزرع لزهرة وورقه . || - هندي Sauromatum
(L) gutatum نبات جميل من الفصيلة القلقاسية .

لوفسبروموم

شم (زر) : لوفسبروموم = لوفسبرونون Lo-
phosperme (F) Lophospermum (L)
من اليونانية بمعنى عرقية الحب لشكل حبوبها .
جنس زهر من الفصيلة الخنازيرية . || - مغرثس
L. grimpant (L. scandens).

لوق

مص (حض) : اللوق (E) Spatula أدوات إصلاح
المشكلات الرملية في قوالب السبك (ويسمى العامة
اسباتوليات) . || - الجفن Lid s. آلة لرفع
الجفن عن المقلة عند إجراء عمليات الشفرة وغيرها .

لوكون

مص (اح) : لوكون = ليكون Leucon (E)
أعد الطرز الثلاثة للاسفنج : (الأسكون والسيكون
والليوكون) حيث تتكون في جدار الجسم حجرات
مطوقة وقنوات متفرعة فتطفي على تجويف الجسم .
منها اسفنج الحمام المعروف .

لولب

مص (ا) : اللولب (E) Screw جهاز يستعمل
لرفع الأثقال . || (مر) لولي (لوبيات) Spiro-
chaeta . || (ا) مرفاع - Screw-Jack . ||
الحركة اللولبية S. motion حركة الجسم حركة
دورانية حول محور ثابت مقرونة بحركة انتقالية
في اتجاه هذا المحور . || (جي) المثلث لولبستان
Spiralia الهيكل العضدي الذي ينتأ جانبا من
الركنيتين الأماميين للتوء الأسامي ووظيفته دعم
جهاز العرف ويتخذ الشكل اللولبي وبهياته هذه
تتناز طائفة معينة من المسرجانيات . || (اح)
اللولبيات Vorticella .
شم (زر) : لولب Vis (F) قطعه مقرضة
حلزونيا تستعمل في أغراض كثيرة كرفع المياه . ||



- أرخميدس V. d'Archimède يستعمل في رفع
الماء . || - بلا نهاية او لا نهائي V. sans fin .
|| - مضاعف V. multiple . || - 'مماس' V.

اللوعوس بحوي جميع الأجسام وجميع بذور الأحياء
منطوية بعضها على بعض او كامنة بعضها في بعض
بحيث أن كل حي « مزيج كلي » من ذريته جماء .
(٣) في فلسفة فيلون اللوعوس هو تارة الوسيط
الذي خلق الله العالم به كما يصنع الفنان بآلة والذي
نرف الله به والذي يشفع لنا عند الله . وهو طورا
ملاك الله المذكور في التوراة أنه ظهر للآباء وأعلن
اليهم أوامر الله ، وهو مرة قانون العالم على مذهب
هرقليطس والرواقين ، ومرة أخرى هو المثال
والنموذج الذي خلق الله العالم على حسبه كما يقول
أفلاطون . (٤) في الديانة المسيحية الكلمة The
Word = Le Verbe ابن الله وهو الأقنوم الثاني ،
وليس منفصلا عن الآب وإن كان متميزاً عنه . جاء
ذكر هذا في مفتتح إنجيل يوحنا بوجه خاص : في
البدء كان الكلمة ، والكلمة كان عند الله ، وكانت
الكلمة الله . (٥) عند ابن العربي الكلمة لها معنيان .
فمن الناحية الميتافيزيقية : الكلمة هي العقل الأول
(كما يفهم أفلاطون) او العقل الكلي (كما يفهمه
الرواقيون) أي أن الكلمة هي القوة العاقلة السارية
في جميع أنحاء الكون لا قوة عاقلة لإله مختلف عن
الكون لا اتصال له به . ومن الناحية الصوفية فإن
العربي يطلق على الكلمة طائفة من الأسماء منها
« الحقيقة الحميدة » و « روح الخاتم » و « القطب » .
وأمم وظيفة للكلمة من هذه الناحية هي أنها الأصل
الذي يستمد منه كل علم إلهي باطني ، وأنها منبع
الوحي والإلهام . ولذلك يطلق عليها أحيانا ابن
العربي اسم « مشكاة خاتم الرسل » ومن ناحية علاقة
الكلمة « بالإنسان يسميها ابن العربي « آدم »
و « الحقيقة الإنسانية » و « الإنسان الكامل » .
ومن ناحية اتصالها بالعالم بأكمله يسميها « حقيقة
الحقائق » .

لوف

شم (زر) : لوف Luffa (F) L. (L)



العلمي من لوف العربية . جنس نباتات معمرات
للترزين من الفصيلة القرعية يستخرج من قمارها ليف
مشهور . واللوف في اللغة غيرها . || - أسطواني



الثمر = - مصري L. à fruits cylindriques

تتولى . ومن ذلك جاء اسمه العربي والفرنسي .



وفي ضبط اسم الجنس العلمي اختلاف فهو Yunn في معجم لتره . و Lynx في المعجم الأمريكي للغة الانكليزية . و Jynx في معجم وبستر ومعجم الحيوان وغيرها . || ملتوية = لنتانة Lan- (Lantana) الاولى مترجمة والثانية معربة . جنس جنبيات للتزيين من فصيلة رعي الحمام . || - بيضاء الزهر (L. nivea) L. à fleurs blanches . || - ثلاثية الورق (L. trifolia) L. trifolié . || - عطرية (L. camara) L. odorant . || - قنابية (L. involucrata) L. à collerette . شق (ط) : التواء الأمعاء = انفتال - Volvulus (E) . || ملتوي = ملتف Convoluted . || شابحة أتابيب ملتوية Spirochaeta Pallida العامل المسبب للزهري (طفيليات) . || ملتويات أوبر ماير S. Obermeieri . || - دوتونية S. Duttoni . || - اليرقان النزفي S. Icterohaemorrhagiae . وجود ال- في الدم Spirochaetemia .

جر (فر) : التلوي (مقابل) zig-zag (F E) . مع (لحم) الملوأ المسلة (E) Monkey Wrench مفتاح الأنايب .

لجأ

شم (زر) : ليا (L) Layia (F) باسم أحد علماء المواليد . جنس زهر من الفصيلة المركبة . || - أنيقة (L. elegans) L. élégant . || - بيضاء الزهر (L. hete) L. à fleurs blanches . || - عريضة اللسانات (L. rotricha) L. à larges ligules (L. platyglossa) .

لياس

شم (زر) : لياس = لياسية Lias ou Liasique (F) معربة . تطلق على جملة من الطبقات الأرضية في النظام الجورني الأسفل .

ليياز

مص (اح) : لياز Lipase (E) انزيم يحلل الدهون ويوجد بالبدن الزيتية .

شق (ط) : لياز = خيرة الدم (مقابل) Lipase . ليونيسس

مص (ط) : ليونيسس باكوئي Liponyssus baco-ti حكة تعدي الجرذان في البلاد الاستوائية ويقال أنه ناقل التيفوس المتوطن .

ليبية

شم (زر) : ليبية = ليبية Lippie (F) Lippia (L) باسم نباتي فرنسي . جنس زهر من فصيلة رعي الحمام . || - مبيضة L. blanchâtre (L. canescens) .

ليبيدو

كوش (فل) : ليبيدو Libido (E F) كلمة لاتينية

dyschromatique = allchro- || متفاير ال- matic || مقياس - الكهرضوئي colorimètre || photo électrique = c. meter p. tric || ألوان أساسية = c. primitive = primary c. || - رئيسية = c. principales = main c. || - المتتامات = c. complémentaires = com-plementary c. || - والأصباغ - c. et pig-ments = c. and pi. || - التداخل - c. d'in- || - الطيف - les c. du spectre = spectrum c. || علم ال- Achroma- || عى - matic = C. tics || - topsie-Daltonisme = colour blindness || الشوي Chromatique = C. tic || القياس - || colorimétrie = colourimetry || لا لوني || Achromatique = A. tic || الكرة اللونية Achro- || ال- Chromosphère = c. ere || لسنون = colorer = A. sm || تلون = to colour; to color || التلوون القزحي colo (u)ration || ملون = colorant = Iridesence = ir. || الملون القزحي Iridescent || = ir. || مللون = موحد اللون Isochro- matique (dont la teinte est uniforme) = I. tic.

شم (زر) : لون النباتات Couleur des végétaux (F) || الألوان والشيات Robes et Particuliarités الأولى ألوان الشعر الناعم على جلد الفرس خاصة . أما الثانية ومفردتها شية فهي كل لون يخالف اللون الأصلي في معظم الفرس كالتحجيل والفرة . والاسم الفرنسي R. يدل على كسوة الحيوان ولا سيما على كسوة الخيل والبقر . ويدل أيضاً على الثوب بالعربية . والعامة عندما تقول ثوب الفرس . وهو تعبير لا بأس به . ولكن اللون هي الكلمة المستعملة في كتب الخيل القديمة كما أن الفرنسية تطلق أيضاً على لون كسوة الحيوان . || ملونة Chromatophore عن مجمع مصر . الملونات أجسام جبيلية قادرة على اختزان المواد الملونة او احداثها وهي مختلفة الأشكال .

لوي

مص (م) : الالتواء = اللي Torsion (E) حالة الجسم اذا ثبت من طرف وأدير طرفه الآخر زاوية ما . || (جي) - Fold انتباه في طبقات الصخر تسببه حركات قشرة الأرض . || ال- والتتمد Distor- tion and Dilation في الجيولوجيا البنائية : التغير في الشكل الذي يحدث من عملية الانفعال والتتمد هو التغير في الحجم الناتج من نفس العملية . || (ط) اللوية Loaiasis عدوى بفلاريا (الثلوا) فتسبب ما يسمى بتورمات كلابار .

شم (زر) : كواء Jynx (L) Torcol (F) جنس طير من رتبة التسلقات وفصيلة النقاريات فيه نوع معروف في الشام في قد الأطرغلة اسمه فيها أبو لوي (T. d'Europe) (J. torquilla) وهو يلوي بمنقه الى الوراء والى الجانبين بتؤدة كأنه حية

الأصلي إنها متغيرة اللون . || (اح) مزدوج - Amphichrome اسم النبات الذي يحمل في حالات شاذة أزهاراً ذات لون يختلف عن لون أزهاره الأخرى . || (ضو) الألوان الأولية Primary Colours هي ثلاثة ألوان يمكن مزجها بنسب مختلفة للحصول على الألوان المختلفة . || (ط) - تليبية Confusion c. || (ضو) ال- المتتامة Complementary C. كل لونين ضوئيين يحدث بامتزاجها الإحساس بالضوء الأبيض . || (ك) الكدبة في ال- Dullness ذهاب صفاء اللون (في الألوان) وهي تقيض الصفاء . || (ط) لوحة - المتشابهة Isochromatic Chart لوحة بها حروف او أرقام مكونة من نقط مختلفة الألوان متساوية الحجم وتستعمل لاختبار عى الألوان . || (اح) السلم الملون Chromatic scale . || الملونة Chromatophore || - البياض Leucophore || - الحمرة Erythrophore . || - السواد Melanophore || - الصفرة Xanthophore . || بوصية - Chromatophore جسم بروتوبلازمي ملون . || (ضو) اللونية المزدوجة Dichromatism يطلق الاسم على تغير لون الضوء لأبيض النفاذ من بعض الأجسام بتغير السمك . مثاله تغير اللون عند نفوذ الضوء الأبيض من الألواح الرقيقة من الزجاج الكوبلتي من الزرقة الى الحمرة تبعاً لزيادة سمك الألواح . || ال- الأكروماتية Achromatism حالة زوال ما يطرأ على الصورة من زيغ لوني نتيجة لتشتت الضوء . || عدسة - - أكروماتية Achromatic lens عدسة مركبة من عدستين او أكثر من نوعين مختلفين من الزجاج ينعدم في الصورة التي تحدثها او يكاد الزيغ اللوني بالنسبة الى طرفي الطيف . || (اح) لوني Chromatic . || (ط) الإبصار التلوي Chromatopsia . || ازدواج التلوون Amphi-chromatism . || العرق المتلوون Chromidrosis . || (فن) مديدة التلوون Pallet knife (E) Couteau de la palette (F) مديدة صفيرة تكشط بها الأصباغ عن اللوح لتنظيفه وقد تستعمل المديدة في التلوون فتقوم مقام المرقاش .

شي (ث) : لون قرمدي = أجرتي Briqueté (F) . || - اللحم Carnation . || ألوان باردة او هادئة Couleurs froides تتألف من بقية الألوان غير الصارخة كالأزرق والبنفسجي . || - حادة C. chaudes التي يغلب فيها الأحمر والأصفر . || - الشارات او الرثوك C. héraldiques . || - متتامة C. complémentaires وهي التي يفضي خلطها الى البياض . || - المشور C. du prisme وهي سبعة : البنفسجي والنيلي والأزرق والأصفر والبرتقالي والأحمر . || لوني = صيفي Chro- matique ماله علاقة بالأصباغ . || لون Colorer . || (فر) : اللون (مقابل) color (E) couleur (F) . || - ناصع = c. claire = light colour || - الجسم (او الجسم) c. d'un corps = c. body || - السطح = c. de la surface = c. su.

خيوط بيض .

شق (ط) : ليف ج ألياف (مقابل) Fibre =
Fiber (E) . - خلالي Interstitial F. .
- رحمي Uterine F. . - ضم Connective
F. . - العصب Nerve F. . - عضلي
Muscle F. . - مرن Elastic F. .
مصورة - Fibroblast خلية ضامة ثابتة .
ليف Fibril . ألياف Tomes's Fibers
- العاج في السن . ليفي Fibrous .
غضروف Fibrocartilage . التهاب -
Fibrochondritis . ورم - فايبروما
Fibroma . ورم - عضلي Fibromyoma .
- - - عجلي Fibrosarcoma . - - - في الرحم
= ليف : تسمية شائعة Fibroid . - غدي -
Fibroadenoma . - تليف Fibrillation .
- أذيني Auricular F. . ليفين Fibrin .
مولد - Fibrinogen . ليفيني Fibri-
Fibroid Degenera- . استحالة ليفية -
tion .
جر (فر) : الليف السليم او المعتدل
fibre neutre (F) Neutral f. (E) .

ليفولوز

شم (زر) : ليفولوز Lévolose (F) ضرب من
سكر الفواكه وسكر العسل وقصب السكر .

ليكونة

شمي (ث) : ليكونة Licorne (F) حيوان
خرافي له جسم الفرس ورأس التيس بقرن واحد .

ليكتراطي

مص (جمي) ليكتراطي Leucocratic (E) صفة
لسحنة الصخور النارية ذات اللون الحائل بالنسبة
الى النوع العادي الذي تتبعمه ويرجع ذلك الى انخفاض
غير عادي في محتوياتها من المعادن الدكناء .

ليكوبوديوم

مص (اح) : ليكوبوديوم Lycopodium (E)
جنس من التبرديات .

ليكوريه

مص (ط) : ليكوريه (إفراز أبيض) في الودّامات
المخاطية Leucorrhœa in mucous polypi (E)
إفراز أبيض ينزل من الفرج .

ليل

مص (جغ) : أول الليل Civil twilight (E)
أول الليل من غروب الشمس الى العتمة . (اح)
ليلي Nocturnal تطلق على الظاهرة التي تحدث
في الكائنات الحية أثناء الليل .

شم (زر) : جوارح الليل Nocturnes ou Stri-
gidés (F) فصيلة البوم وهي أحد قسمي الجوارح
من الطير . || قَرَاش Papillons Nocturnes
تطلق على فصائل من الفراش تطير في الليل
كالليليات والناريات والقزبات ويسمونها اليوم
مختلفات القرون Hétérocères . || لَيْلِيَّة
Noctuelle كلمة تطلق على أجناس حشرات من
حشرغيات الأجنحة فيها أنواع عدة تسمى الليليات

ليسوسيثين

مص (ط) : ليسوسيثين Lysocythin (E) مادة
سامة في الانسجة في موضع لدغة الحية من الدم
المزوف .

ليط

شم (زر) : لِيَط Mortier (F) خليط من الرمل
والكلس او من الرمل والسمنت يضاف اليه ماء
ويستعمل في جعل حجارة الابنية تتناسك .
جر (فر) : التليط (مقابل) enduit (F) Coat-
layer (E) .

ليفستروم

شم (زر) : ليفستروم = جنبة الرباط Troène
(F) Ligustrum (L) لعل بلينيوس أراد هذا
المعنى من الكلمة اللاتينية . ولم أجد لهذا الشجر
اسماً عربياً . وسماه شرف الفغو ولم أجد الفغو بهذا
المعنى . أما عيسى فسمى نوعه الشائع الياسمين
والياسمون وهما تدلان على نبات آخر مشهور .
جنس جنبيات للتزيين من الفصيلة الزيتونية .
- بيضى الورق T. à feuilles ovales (L. ova-
lifolium) . - ضيق الورق T. à feuilles
étroites (L. angustifolium) . - كثيف
T. compact (L. compactum) . - لامع
T. luisant (L. lucidum) . - معروف
او شائع T. commun (L. vulgaris) .

ليف

مص (اح) : ليف Fibrous sheathing base of
the palm leaf (E) يقال لما بين الكرب محيطاً
بالجذع الى قمة النخلة الليف ، واحده ليفة .
(حض) الليفة = لوفة Luffa . (اح) - علاقة
Giant fibre ليفة عصبية بالغة الحجم توجد في
بعض اللافقاريات . || (ك) ألياف أكريلية Acrylic
fibers ألياف صناعية تحضر من بلمرة نيتريل
الأكريل لتكوين سلسة بلمرية . || - حيوانية
(في النسيج) Appendage f. مثل الورب والصوف
والشعر . || (ط) - دائرية Circular fibres .
|| - طولية Longitudinal f. (اح)
- قرنية = خيوط أدمية Horny f. = Dermo-
trichia ألياف من مادة قرنية تدعم حافات
الزعانف في الأسماك . || (ك) - القنب Hemp
fibers ألياف يحصل عليها من نبات القنب تستعمل
في صناعة الحبال وبعض المنسوجات الخشنة . ||
(ط) تليف Fibrosis . || تليف الدرقية او
مرض ريدل Ligneous Thyroiditis or Riedel's
Disease . || - الكبد Cirrhosis . || تكثُر
ليفى خلف الغدة Retrolental fibroplasia
مرض يتميز بتكون نسيج ليفي خلف الغدة . ||
نسيج - Fibrous tissue .

شم (زر) : ليفة Fibre (F) الليف خلايا مستطية
مغزلية غليظة الجدران خشبيتها تجتمع على شكل
نسيج ليفي . || ورم ليفي Fibrome ورم قاس
غير مؤلم يحصل في الجلد والكبد وحيماً يوجد نسيج
ليفى . || ليفين = فبرين Fibrine مادة آحية
حيوانية او نباتية تستخرج من الدم على شكل

تفيد معنى الشهوة استخدمها فرويد وقال عنها إنها
طاقة حيوية شبقية في جوهرها erotic (E) فيها تمثل
غريزة الحياة . وهذه الطاقة تستثمر في الأنا وفي الغير
او في الأشياء . ويقوم برهان ذلك على انتقال
الليبدو من الأنا الى الموضوعات وبالعكس . ويكون
مقداراً ثابتاً . فكلما زاد حب المرء لذاته قلت محبته
للموضوعات وبالعكس بالعكس . ويلاحظ أن ليبدو
الأنا وليبدو الموضوع متماثلان في الطبيعة والاصل .

ليث

شم (زر) : لَيْث عِفْرَيْن = أمٌ عَوَيْف = أمٌ
قَبِيَس Myrméion ou Fourmi-lion (F) جنس
حشرات من رتبة عصبية الاجنحة تصيد هي
ولا سيما يرقاتها كثيراً من الحشرات وتأكلها . ||



لَيْثُوث عِفْرَيْن = عَوَيْفِيَّات Myrméionidés
الثانية من أم عَوَيْف نسبة الى المضاف اليه . فصيلة
حشرات من رتبة عصبية الاجنحة :

ليوشين

مص (ط) : لِيوشين (قاتل للحشرات)
Lethanes (E) (insecticide)

ليدة

شم (زر) : لَيْدَة Lyda (L) معربة . جنس
حشرات من غشائيات الاجنحة تقتك يرقاتها
بشجر الفواكه والاحراج .

ليزول

شم (زر) : لِيَزُول Lysol (F) سائل مطهر دهني
غير طيار ضارب الى حمرة مركب من خليط
الكربوزوت والقطران والشحم والصابون . وهو
يستعمل كثيراً في مكافحة الحشرات والامراض
الفطرية .

مص (ط) : ليزول Lysol (E) مطهر خارجي .

ليس

كوش (فل) : ليس Non-Being (E) Non être
(F) عدم . وفان الهبول لا تسبق الصورة بالزمان ولا
الصورة الهبول أيضاً بل هما مبدعان عن لية .

ليستارية

شم (زر) : لَيْسْتَارِيَّة Leyceteria (L)
باسم أحد الأعلام . جنس جنبيات للتزيين من
الفصيلة الحمانية . || - أنيقة L. élégant (F)
L. formosa (L) .

ليستر

شق (ط) : لِيستَرِيَّة Listerism (E) طريقة ليستر
في الجراحة اللاعقنة .

ليسوزيم

مص (ط) : لِيسوزيم Lysozyme (E) انزيم في
الدموع مضاد للحيويات .

جنس أشجار من الفصيلة البرتقالية . || ليمونة Citron (F) ثمرة الليمون الحامض . || ليمونبة = أترجئة Citronnelle تطلق على نباتات لها رائحة شبيهة برائحة الليمون كالقيصوم والترنجمان ورعي الحمام وغيرها . || حامض ليمونيك = حامض الليمون Acide Citrique حامض عضوي يكون في ثمار البرتقاليات والكشمش والبنادوري أي القوطة في مصر .
شق (ط) : ليمون = كلس (مقابل) (E) Lime .
|| ليمونات Citrate .
شي (ث) : ليموني (أصفر ليموني) (مقابل) Citron (Couleur) (F)

ليمونيت

مص (جي) : ليمونيت (E) Limonite معدن أكسيد الحديد المائي .

لين

مص (ط) : لين (مقابل) (E) Soft . || تلين Softening . || (ن) لينة Date palm as a species ج لسان هي النخلة والنخل .
شم (زر) : لينات الجلد Malacodermes (F) جملة من الحشرات من مفدمات الأجنحة شذت عنها يكون أعمادها تكون لينة . ويقومونها فصال منها فصيلة البراعيات . || - الزعانيف Malacopté-rygiens رتبة من السمك تسمى في التصنيف الحديث مفتوحات المثانات وبالفرنسية Physostomes . || - الصدغ Malacostracées طويضة حيوان من القشريات .

جر (فر) : لين (مقابل) (E) Soft (F) Mou .
شق (ط) : لين العظم (مقابل) Mollities (E) Ossium . || - || - .
ملطف الجلد Aneto-dermia . || ليونة الجلد

لينا مارين

مص (اح) : لينا مارين (E) Linamarin جلوكوسيد في بذور الكتان .

لينوتيب

شي (ث) : لينوتيب (F) Linotype « معربة » آلة طباعة حديثة لجمع الحروف .

لينون

شي (ث) : لينون « معربة » (F) Linon فوب كان رفيع هفاف .

ليو صطونة

شم (زر) : ليو صطونة (L) Livistona بأسم أحد الأعلام . جنس شجر للترين من الفصيلة النخلية . || - جنوبيشة L. australis ou Corypha a. || - شاهقة L. altissima .

ليا

شم (زر) : ليا = شفينين بحري (F) Raie (L) Raja الليا عن استدراك لمعجم الحيوان . جنس سمك من رتبة الأشلاق والفصيلة اللبائية فيه أنواع تراجع في معجم الحيوان . || لياثيات (F) Rajidés فصيلة سمك من رتبة الأشلاق فيها اللبائية أي الشفينين البحري والمورينا .

(L) Lemur (F) Maki ou معجم الحيوان . جنس قرود من الفصيلة الهبارية .

ليمون

شم (زر) : ليمون (L) Citrus جنس الليمون فيه أنواع البرتقال والأرج والنارنج والليمون الحلو والحامض وتسمى الموالمع في مصر والحوامض في الشام . وقد تسقط الثون من ليمون فيقال ليمون وما في جوف ثماره يسمى الحماض . جنس شجر من الفصيلة البرتقالية . || - الجنة Grape-



(L) C. Paradisi (F) fruit ترجمة الاسم العلمي الذي وضعته له حديقة النباتات الموكية في انكلترا . وما برح معظم النباتيين يعدونه نباتياً ضرباً من الليمون الهندي (L) C. decumana . الاسم الفرنسي كريب فروت من الانكليزية . وقد شاع عندنا . وحرفته العامة في دمشق فصار كريفون ومن أسماء هذا الشجر شادوك باسم ضابط انكليزي كان نقله الى جزائر اقبيل . مبذول في فلسطين خاصة . في ليه حموضة ومرارة خفيفة . يؤكل مع السكر . يصنع منه شراب . || - حامض



(L) C. limonum (F) Limonier Citronnier . الفرنسية الثانية من ليمون العربية . نوع فيه ضروب تحمض بها الأطعمة . || - حلتو Limettier



(C. limetta) فيه ضروب حلوة تؤكل ثمارها . || - هندي (C. decumana) Pamplemousse فراسكين في دمشق ولم أتبين أصلها . نوع ثمره أخضر كبير لا يؤكل . وهو غير ليمون الجنة المسمى Grape-fruit أي أن لب ثمرتها يختلف كثيراً . || - الصين = الشجرة الثلاثية (L) Triphasia من اليونانية ، لعدد الوريقات في الكأس والتويج .

N. وهي من فراش الليل أي - Papillons noctur-



nes . || - البقول (F) Mame-potağère (L) stra qleracea . || - الحرشف (F) N. de l'artichaut (Gortyna ochracea) . || - الحصيد = فراشة الحصيد (F) N. des moissons (Agrotis segetum) . || - الحنطة = فراشة الحنطة (F) N. du blé (Agrotis tritici) . || - الذرة الصفراء (F) N. du maïs (Noctua Zeae ou Léucanium Z.) ou دودة الذرة الشامية في مصر . || - الصنوبر (F) N. du pin (Trachea piniperda) . || - عجينة (F) N. point d'exclamation (Agrotis exclamationis) . || - الكرتب = دودة القلب (F) N. du chou. Ver du cœur (Mamestra brassicae) أسروعا لأنه يفتك بقلب الكرتب أي ما يسمى الملفوف في الشام . || - الكلا (F) N. des fourrages (Neuronia popularis) . || - قارضة = دودة قارضة (F) Agrotis Ypsilon (L) بسمونها في مصر الدودة القارضة باسم دودتها . فراشة من رتبة حرشفيات الأجنحة وفصيلة الليليات تضر دودتها بالقطن .
شق (ط) : ليلي (E) Nocturnal بوال - N. Enuresis .

ليك

شم (زر) : ليك = ليلج (F) Lilas Syringa



(L) تعريب الاسم الفرنسي . والأولى بالكاف حديثة اشتهرت . وهذا الاسم محرف من نيلج الفارسية المعربة قديماً والدالة على الصبغ الأزرق المستخرج من نبات النيل . جنس جنبات من الفصيلة الزيتونية تزرع للترين ولزهرها العطر . || - كبير الزهر (S. grandiflora) L. à grandes fleurs . || - معروف أو شائع (S. vulgaris) L. commun

ليمور



شم (زر) : ليمور = هبار = هوبتر (F) Lemur

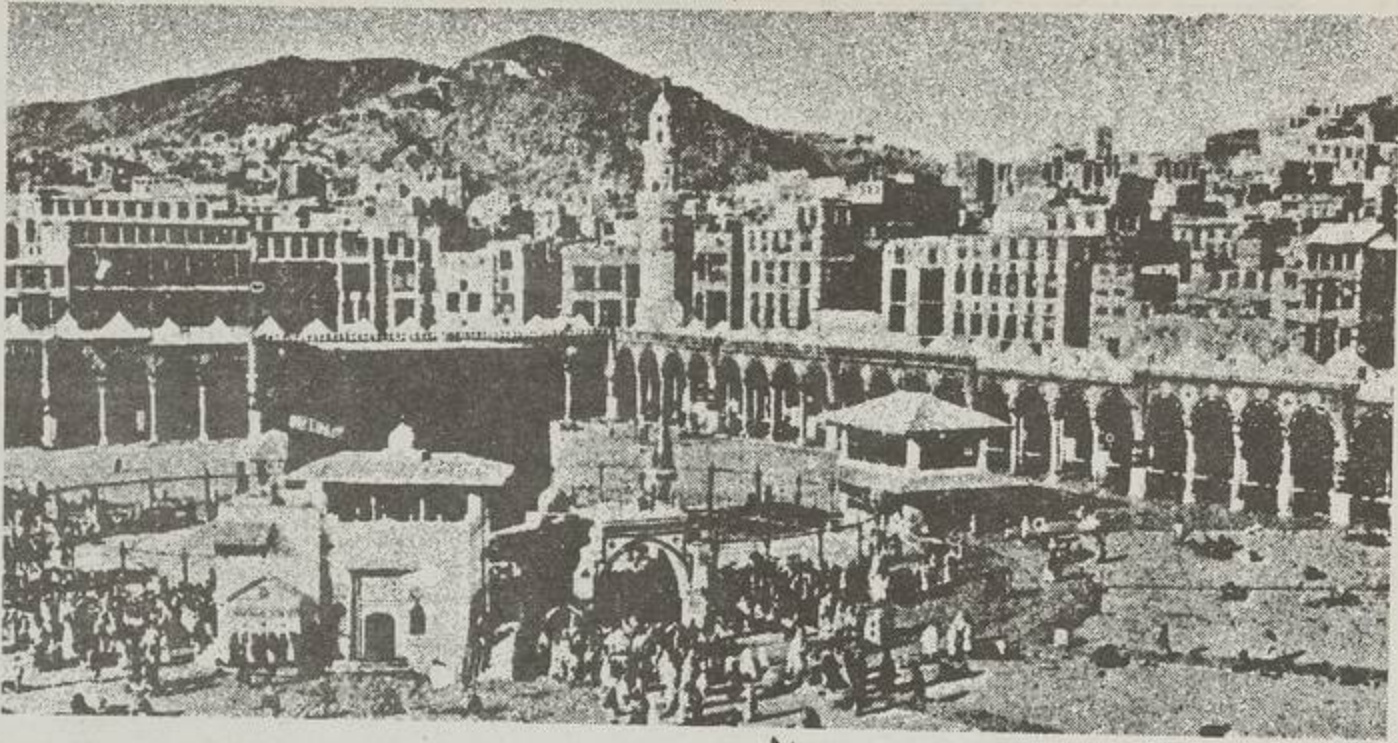

الميو

مكة المكرمة

ssive psychosis (E).

ماميشا = ميمشا (I) (Glauicium) (F) Glaucie (F)
شم (زر) : المفردات . جنس زهر من الفصيلة
الحشخاشية . || - ثلاثية الألوان G. tricolore
(G. tricolor) . || - سفراء = خشخاش مقرون
G. jaune ou Pavot cornu (G. flavum)



ماميزي = بيت الميلاد (E) Mammissi

مص (تا) : كلمة منحوتة من أصل قبضي تطلق
على بناء مقدس كان يلحق بالمعبد المصري في العصر
اليوناني الروماني وتقام فيه الشعائر احتفالاً بمولد
المعبودات .

مانا

مص (اج) : مانا (E) mana قوة خارقة .

مانسونيلا أوزاردي (L) Mansonella ozzardi
مص (ط) : طقيلي فلاربي .

مانومتر جرينفيلد الهجي النخاعي Greenfield's
cerebrospinal manometer (E)

مص (ط) : لقياس ضغط السائل الهجي النخاعي .

جر (فر) : مانومتر (F) Pressu-Manomètre
(E) re gauge m. ter . || ذو الهواء الخالية

M. à air libre = open air m. || مانومتري

Manométrique = m. ric.

مانوية (E) m. me (F) Manicheism

كوش (فل) : بدعة مسيحية ثنائية صريحة
مؤسسها هو ماني-بن فاتك في القرن الثالث الميلادي.
قال عن نفسه إنه رابع ثلاثة تقدموه : المسيح
وزرادشت وبوذا . وقال عن مذهبه إنه دين جديد
تتمتع فيه سائر الأديان يدور على القول بأن للعالم

لا يونانية . || - هندي Clitorie de Ternate



(Clitoria ternatea) معجم أسماء النبات، العامة
في مصر تسميه هريجة يزرع لزهرة . || مازريونيات
(F) Thyméléacées فصيلة المازريون والمثنان من
ذوات الفلقتين .

مازوت (E) Furnace oil, Bunker o., Mazout

مص (ك) : سائل غليظ قابل للاشتعال يتخلف
بعد استقطار الزيوت الأخرى من البترول .

مازوكية (F) M. me (E) Masochism

كوش (فل) : حصول الشخص على الإشباع الجنسي
من تلقي الأذى النفسي أو البدني الذي ينزله به
المحبوب .

ماسوشية (E) Masochism

مص (ط) : إشباع المنحرف رغبته بتحمل الألم .

ماكاك (L) (Macacus) (F) Macaque

شم (زر) : معربة . تطلق على القروود في لغة
زنج الكنتفو . جملة قروود من فصيلة القروود المذنب .

ماكياه (F) (Italian) Macchia

مص (جغ) : معربة إقليم شجيري في حوض
البحر المتوسط تسوده أشجار قصيرة وحشائش
تتحمل الجفاف ومنها الزيتون البري والآس .

مالنخوليا أو مرض سوداوي (E) Melancholia

mé. lie (F)

كوش (فل) : ذهان من أهم أعراضه الاكتئاب
وهبوط النشاط الحركي وانعدام الاهتمام بالعالم
الخارجي والأرق ورفض الغذاء وطلب الانتعاش .
يعتبر أحد جانبي الذهان الدوري المعروف بذهان
المهوس والاكتئاب - circular or maniac depre-

الميم

وسع : الحرف الرابع والعشرون من الألفباء ،
وقيته في حساب الجمل ٤٠ ، ويأتي مضموماً أداة
قسم مختصة بلفظ (الله) ، ومفتوحاً اسم استفهام بعد
حروف الجر ، وساكناً ومضموماً للدلالة على جمع
الذكور (ذلكم) عند نخاة العرب ، أو التعريف عند
علماء الساميات . وهو لفظ مبهم ، تلحق به الألف ،
فيأتي للاستفهام ، والصلة ، والجزاء ، والتمجيب ،
والمصدرية ، والتكثير . ويبدل من الواو أو الهاء
(فم) ومن الباء ، وعند الطائيين والبيهيين من لام
التعريف ، ولزوماً من كل نون ساكنة قبل باء ، وغير
لازم من المتحركة ويدغم في الميم ما قاربه ، ولا
يدغم هو في شيء .

م : الرمز الكيلوي للعنصر منجنيز .

مارطيات (F) Marattiacées

شم (زر) : منسوبة إلى اسم عالم نباتي . فصيلة
نباتية من رتبة هذا الاسم ومن طائفة السرخسيات .

ماركسية (F) M. me (E) Marxism

كوش (فل) : مذهب ابتدعه كارل ماركس
يتلخص في أن المجتمعات البشرية تنصح حتماً في
مستقبل قريب أو بعيد مجتمعات شيوعية حيث
تكون الثروات والمرافق ملكية مشاعة بين الجميع ،
فيتناول كل قيمة عمله كاملة ويحدد فيها ما يكفي
لإرضاء جميع حاجاته . إلا أن هذه النهاية لن
تتحقق إلا بفضل التكنولوجيا العالية .

مازريون (F) Daphné bois gentil ou b. joli

(Daphne mezereum ou Thymelæa præ-
cox) (L)



شم (زر) : المفردات . قال مايرهوف أنها فارسية

جزء من مادته في مثال من المثل . وأما أنه مبدأ المعرفة فلأن النفس لو لم تكن حاصلة عليه لما عرفت كيف تسمى الأشياء وتحكم عليها . || مثالي (مذهب) Analogy = I.me . Idealism = I.me . Assimilation = A. (١) في علم النفس عملية يقوم بها الفكر للكشف عن التشابه القائم بين الظواهر المتباينة . (٢) في علم وظائف الأعضاء تحول المواد الغذائية إلى عناصر حية . (٣) عند سنسور هو من صور التباين différenciation (F) . والتباين عنده هو الانتقال من المتجانس إلى المتنوع ومن المتشابه إلى المختلف . (٤) عند لاند هو التحول من الاختلاف إلى التشابه . || تمثيلي (استدلال) A pari (reasoning) = A p. raiso- (nnement) (١) يستعمل هذا الاصطلاح عندما يراد تأييد قضية بأسباب مشابهة لتلك الأسباب المؤيدة لقضية أخرى . (٢) إلحاق جزئي يجزئي آخر في حكمه لعنى مشترك بينها . مثل : التبنيذ كالحجر فهو حرام .

مص (فل) : المثل الأعلى L'idéal = The Ideal (أ) نموذج عقلي للشيء يمثله في حال كماله . (ب) غاية سامية يسمى الإنسان إلى باوغها . وقد شاع استعماله في الدلالة على ما ينبغي أن يكون في مقابل ما هو كائن . || (ق) مجازة بالـ Représailles (F) تصرف تخرج به دولة على القواعد الدولية بقصد إرغام دولة أخرى على العدول عن تصرف شبيه سبق أن صدر من هذه الدولة إزاء الدولة الأولى مثل ذلك ما حدث في سنة ١٩٠٨ م عندما حجرت هولندا بعض السفن التابعة لجمهورية فنزويلا للحصول على تمويض بسبب حجز فنزويلا سفناً هولندية إلى أن دفعت فنزويلا التعمويض . || مقابلة بالـ Retorsion تصرف فيه مجرافاة للدجامة تأتيه الدولة . || (ح) المثل Model (E) المثال الذي يهتدى به أو ينقل عنه دون نسخ فعلي . || (هم) - Pattern مثل للقطعة المراد سبكها مصنوعة من الخشب . || (ك) المثيل Methyl المجموعة الأحادية التكافؤ صيغتها الكيماوية ك يدب وتوجد متحدة مع مجموعة الأيدروكسيد في الكحول المثيلي وفي مجموعة الكربوكسيل في حمض الخل . || (فل) مثالي Exempleire (F) E. lary (E) نسبة إلى مثال ويطلق على ما هو متصور ذهنياً ويوجه خاص على مثل أفلاطون القائمة بذاتها . || (اج) تحليل النمط الـ Ideal-type Analysis (E) Idealisme (F) I. sm (E) المثالية المذهب الذي يجعل للمثال أو الفكرة أو الصورة الاعتبار الأول سواء في الوجود أو المعرفة أو القيم ويقابل الواقعية بوجه عام . || (اح) التمثيل Assimilation عملية حيوية يجربها النبات الأخضر مكوناً غذاءه العنصري من عناصر بسيطة في وجود اليخضور والضوء وثاني أكسيد الكربون والماء أما في الحيوان فهي ترادف الأبيض البناني . || (فل) - A. (F) A. (E) تروياً : استيعاب المعلومات استيعاباً ينظمها في الحياة العقلية . || - Analogie = A. gy = إلحاق جزئي يجزئي آخر في حكمه لعنى

مت

شم (زر) : مَتَاتَة (F) Mûraie ou Mûreraie
بستان الثوت والماتاة على القياس .

متر

جر (فر) : المتر العياري (مقابل) Mètre étalon
(E) Standard meter (F) . || مِترِي Métrique = M.ic .

مِترَازول (E) Metrazol

مص (ط) : عقار مشنج .

متع

مص (اح) : متاع (E) Gynaecium عضو أو أعضاء التأنث في الزهرة وهو لفظ يطلق على الجواز الأنثوي بوجه عام . || (ق) الأمتعة (F) Mobilier . || : Bagages .

شي (ث) : متاع 'مطعم' = مرصع بالصدف أو غيره (مقابل) Meubles de boulle .

متن

مص (هم) : متانة (E) Toughness مقاومة المادة للكسر المفاجيء مع قوة احتياها للجهدات المؤثرة عليها . || (با) متون جستنيان Institutes كتاب أمر بوضعه جستنيان يحوي المبادئ والأصول الأولية لعلم القانون ليكون بين يدي الطلاب . وقد نهج مؤلفوه في وضعه الخطة التي اتبعها جايوس الفقيه الروماني المعروف في وضع كتابه المسمى كذلك بإتون . وكتاب التون لجستنيان هو الذي ترجمه إلى اللغة العربية سنة ١٩٤٦ للمفوق له عبد العزيز فهمي وأسماه مدونة جستنيان .

جر (فر) : مَتِين = وَكِيد (مقابل) (F) ferme
firm; solid (E) .

مَتِهيموْجلوِينِيمِيَة (E) Methemoglobinemia
مص (ط) : وجود المتهيموجلوبيين في الدم .

متول (E) Metol

مص (ط) : 'مظنهر فوقغرافي' .

مَتِيُولَا (L) (m.la) (F) Matthiole

شم (زر) : من اسم نباتي إيطالي . جنس نباتات



عشبية من الفصيلة الصليبية قريبة جداً من جنس المنثور فصلت عنه لاختلاف بين الجنسين في السمات وفي الثمار الخردلية . وفي هذا الجنس أنواع تزرع لزهراها وأخرى تنبت برية في بعض أنحاء الشام .

مثل

كوش (فل) : مثال (F) A. (E) Archetype
عند أفلاطون المثال مبدأ الوجود والمعرفة أما أنه مبدأ الوجود فلأن الجسم يتعين في نوعه بمشاركة

مبدأين أحدهما نور والآخر ظلمة .

مانيتية (F) m. ia (L) Manettie

شم (زر) : باسم نباتي إيطالي . جنس جنبات ملتفات للتزيين من الفصيلة الفوية . || - ذات لونين (F) M. bicolore . || - قلبية الورق M. à feuilles en cœur .

مانيزا

جر (فر) : المانيزا (مقابل) (F) Magnésie
m. sia. magnesium oxide (E) .

ماهونية = ماهونوية (L) (m. ia) (F) Mahonie
شم (زر) : من اسم نباتي أمريكي . جنس



جنبيات للتزيين من الفصيلة البرباريسية . || - بهشية الورق (m. M. à feuilles de houx
(F) aquifolium . || - ثلاثية الرؤوس m. à trois
pointes (m. trifurca) . || - ثلاثية الورقات
(m. trifoliata) m. à t. feuilles . || -
فروتونية (m. fortunei) m. de Fortune . || -
ناپولية (M. nepalensis) m. de Népol .

مايا (E) Màya

كوش (فل) : قوة مضلة أي مصدر الوم والخطأ وقناع يججب عنا الحقيقة . وهو اصطلاح شائع في الفلسفة الهندية والديانة الهندوكية .

شي (ث) : مايا (F) Maya حضارة قديمة في أميركة الوسطى .

ماي

جر (فر) : في المئة (مقابل) (F) Pour-cent
per-c. (E) . || النسبة المئوية = Pourcentage
per. . || - للتشبع = P. de saturation
po. sa. . || - للسمع = P. de l'audition
percent hearing . || المئات = Centaines
Hundreds .

مص (ه) : الثانية المئوية (E) Grade Second
قسم من مائة قسم متساوية تقسم إليها الدقيقة
المئوية . || الدقيقة = G. minute - قسم من مئة
قسم متساوية تقسم إليها الدرجة المئوية .

شق (ط) : مئة غرام (E) Hectagram . ||
- لتر Hectolitre . || - متر Hectometre .

متا (E) Meta

مص (ك) : سابقة مشتقة من اليونانية تدل غالباً على (١) مشتقات البنزين المحضرة بالأحلال في الوضع الأول والثالث . (٢) بعض المركبات المتبلرة مثل متا الدهيد . (٣) الأحماض المحتوية في تركيبها على أقل نسبة من الماء عن نظائرها مثل حمض التاسفوريك . (٤) بعض مشتقات المركبات المعقدة مثل المتاروتين .

Statue Équestre - فارس = - فرسي
 Chrysléphan - مرصع بالذهب أو العاج
 tine - مغمدة S. Engainée . || - ناعظ
 S. Ithyphallique - تمثال عار عضوه التناسلي ناعظ
 Coroplaste, Coroplathe - تمثال صانع
 التماثيل من الفخار . || - فن تحت التماثيل =
 Statuaire - تماثيل = عرض = إظهار
 = رسم = صورة Représentation . || - اللباس
 Draperie .

Multiple (F) M. (مقابل) : أمثال (مقابل)
 (E) . Analogue = analogous . ||
 التماثل (في الهندسة) Symétrie = symmetry
 Représentation - تمثيل السرعة بالرسم البياني
 graphique des vitesses = g.cal re. of
 velocities .

شق (ط) : مثال = قالب = شكل (مقابل)
 Mould = Mold (E) .

شم (زر) : مائة = شمعدان (F) Candélabre
 شكل يشكون به الشجر المسند .
 مد : مماثل (مقابل) Identique .

مشن

شق (ط) : مثانة (مقابل) Veruca = Wart
 (E) . || - بولية Urinary Bladder . || تنظير -
 Cystoscopy . || حصاة - Cystolithiasis . ||
 خزخ - Cystotomy . || - - العجاني Peri-
 neal C. . || - - فوق العانة Suprapubic C.
 || فتق - = هبوط - Cystocele . || منظار .
 Cystoscope . || مثاني Vesical .

مص (ط) : المثانة التلقائية automatic Bladder
 || التهاب ال - Cystitis حالة مرضية تصيب المثانة
 وتسبب لها التهاباً . || فحص - بالنظير
 Cystoscopy جهاز يستعمل لتشخيص أمراض
 المجاري البولية . || وجع - = الممتن
 Cystalgia . || المثان النخاعي Cord-bladder .
 داء يحدث في المثانة من أذى في النخاع الشوكي .
 || الجزء الثاني من الحالب Interstitial part of
 ureter . || المثلث ال - Trigone of bladder .
 الباحة بين فتحي الحالبين وفتحة المبال .
 شم (زر) : حصى المثانة = رميل - gravelle
 (F) ou cystite calculeuse مرض ينشأ من
 حصول بلورات من بولات الصودا في المثانة يصيب
 خاصة الحيوانات الأهلية التي تسمن . || مثنان
 Daphné garou (F) (Daphne gnidium ou
 Thymelæa hirsuta) (L) .

Methimazole (E) ميثيازول

مص (ط) : عقار كتركيب التيوراسيل بسبب
 نقص متشكلات الثوي وقد يكون قاتلاً ويعطى
 في التدرنق .

مجد

كوش (قل) : تجيد الدولة (مذهب)
 (F) Etatism (E) E. me . || يطلق هذا الاصطلاح
 عندما تهيمن الدولة على جميع الوظائف الاجتماعية .
 شم (زر) : مجديسة = زهرة المجد = إقليبتوس

Representative (E) Représentant (F)
 (ق) ال - التجاري R. de commerce (F)
 مندوب دائم لأحد المتاجر في جهة معينة . || -
 قانوني للمجهز R. légal de l'armateur الشخص
 الذي يخوله القانون سلطات واسعة في القيام بالعمل
 لحساب المجهز وهذا هو حال الربان الذي يكون له
 الحق في أن يقاضي أو يقاضى باسمه خاصة بدون
 ذكر اسم المجهز . || يمثل الدولة = أركان -
 Organes de l'état الأشخاص الذين لهم حق
 التعبير عن إرادة الدولة كرئيس الدولة ووزير
 خارجيتها وممثليها الدبلوماسيين والقناصل || المثلثات
 Biens fongibles . || (تا) تماثيل مجاوبة
 Ushabtis (E) كلمة مصرية قديمة أطلقها المصريون
 على طائفة من التماثيل قد يبلغ عددها عدم أيام السنة
 أحياناً وضعوها في قبور موتاهم وظنوا أنها تقوم عن
 الميت بالخدمة في أعمال الزراعة والفلاحة في العالم
 الآخر . || التمثيليات الدينية mysteries نوع من
 التمثيليات المستمدة من بعض المشاهد الواردة في
 الأناجيل أو الرؤى كانت تؤدي في كنيسة روما بعد
 القداس ، في عيدي القيامة واليولاد ، وذاعت هذه
 التمثيليات في أوروبا منذ القرن العاشر الى القرن
 السادس عشر الميلادي .

شي (ث) : ميثال = مانيل (F) mannequin
 شخص حي أو مصنوع من خشب أو شمع أو نحوها
 . || - = نموذج Bozetto . || مائلة (منارة
 القنديل) = قعر المصباح = زخرف قعر ال -



Cul - de - lampe قيلت للشبه بين الزخرف
 والمائلة . || تمثال Statue pédestre . || أس - ال -



قالب التمثال الخشي المجلل بألواح معدنية = زافرة
 || - قطعة من حديد يستند إليها التمثال المصنوع
 من الجص أو الطين . || - بدائي = نُصَب
 Xoanon . || - راجل Statue pédestre
 عكس التمثال الفارس . || - صغير Statuette

مشترك بينها مثل : النبيذ كالحمر ، فهو حرام ،
 ومنه القياس الفقهي ، ويقال استدلال بالتمثيل . ||
 (جي) ال - الصحاري (في الجيولوجية) magmatic
 Assimilation (E) امتصاص الصهارة للمواد الغريبة من
 الصخور المحيطة بها وتمثلها فيها . || (مؤ) - متوازن
 Balanced representation (E) Re. equili
 Proportional r. = R. نسي . || -
 p. nelle . || (فل) تمثيلات التجربة
 A. de l'expérience عند كانت : أحد مبادئه
 الفهم الخالص ومؤداه أن التجربة ليست ممكنة إلا
 بتمثيل رابطة ضرورية بين المدركات الحسية .
 وتحت ثلاثة تمثيلات أو قوانين متميزة : (١) قانون
 بقاء الجوهر . (٢) قانون تماثل الظواهر .
 (٣) قانون تزامن الجواهر وتبادلها في الفعل . ||
 مماثل (E) Analogous (F) Analogue يطلق
 خاصة في علم الأحياء على الأشياء التي تؤدي وظيفة
 واحدة وإن اختلف أصلها . || (اج) مماثلة
 Analogy (E) . || (هـ) التماثل Symmetry
 النقطتان المتماثلتان هما اللتان تكونان عن جنبي
 مستقيم معين أو مستو معين وعلى بعدين متساويين
 منه . ويسمى الخط المستقيم « محور التماثل »
 Axis of s. ويسمى المستوي « مستوي التماثل »
 Plane of s. والشكلان المتماثلان هما اللذان يتكونان
 من نقط متماثلة . || (صو) - Assimilation (F)
 (E) A. تأثر الأصوات المتجاورة بعضها ببعض وله
 درجتان : (أ) - جزئي Partielle = Par-
 tiale = من أنبأك . (ب) - كلي Totale =
 total مثل الشمس . وتأثر الأصوات المتجاورة
 نوعان : (أ) أتباعي Progressive = p. فيه يتأثر
 الصوت الثاني بالأول كما في ازدان من ازنان . فقد
 تأثرت التاء المهموسة بالزاي المهجورة فقلبت التاء دالاً
 ليجتمع صوتان مجهوران . (ب) تخلفي
 Régressive = Re. فيه يتأثر الصوت الأول
 بالثاني وهو كثير الشيع في اللغة الفرنسية وفي
 العربية أيضاً . ومن أمثلته في العربية الإدغام ومثل
 قراءة الكسائي لقوله تعالى « حتى يصدر الرعاء » في
 يصدر . || (ك) - بلوري تام Pantomorphism
 (E) . || - صوري = تطابق - Enantiomorphs
 وصف لمادة بلورية توجد على صورتين تكون العلاقة
 بين تركيبها البلوري كالعلاقة بين الجسم وصورته في
 المرآة . || (هـ) - متخالف Skew symmetry
 تسمى د (س) دالة متماثلة تماثلاً متخالفاً إذا تغيرت
 إشارتها فقط بتغير إشارة متغيرها س ويقال للقدر
 الجبري أنه متماثل تماثلاً متخالفاً إذا تغيرت إشارته
 فقط عندما نضع حرفين من حروفه كل محل الآخر .
 || متماثلان في الوضع Homothetic, similarly
 situated إذا تشابه شكلان ووضعاً بحيث كانت
 أضلاعها المتناظرة متوازية . || (اج) لا متماثل
 Asymmetric ويوصف به المتعضي أو العضو منه
 الذي لا يمكن تقسيمه إلى نصفين متماثلين . || (مؤ)
 ممثل (E) Représenter (F) . To represent
 || (اج) - = يمثل Assimilate, to (E) . ||
 الممثل Assimilated (E) . || (مؤ) ممثل

مخاطي . وهي أجسام ثلاثية لزجة مركبة من الكربون والأكسجين والهيدروجين تكون في كثير من النباتات . || بوغيات مخاطية Myxosporidies بوغيات بعثن في الأعم طفيليات على السمك . || فطور - Myxomycetes رتبة من الفطور تسمى أيضاً الفطور الهلامية . || مخاطيات Myxinidés فدية السمك المخاطي من قسم الماصات فيها السمكة المخاطية Myxine . وهي طفيلية تعيش في أجسام أسماك أخرى .

شق (ط) : شبه المخاط (E) Mucoïd . || غشاء مخاطي Mucous Membrane . || كيس - Mucocoele . || مخاطين Mucin .

مدالية

شي (ث) : مدالية كبيرة = نوط كبير (مقابل) Médailon (F) .

مدد

مص (جغ) . المدّ High tide (E) ارتفاع ماء البحر على الشاطئ . بفعل الجاذبية . || (اق) - للبانع Déport (F) Backwardation (E) عملية يقوم بها البائع وهي مكملة لعملية سابقة ولا تعقد إلا وقت حلول الأجل . || - للشترى Report = Carry over عملية يقوم بها المشتري وهي مكملة لعملية سابقة ولا تعقد إلا وقت حلول الأجل . || (جغ) سيج - Flood - Tide (F) تقدم الماء فيما بين ادنى الجزر وأقصى المد . || منطقة - Intertidal Region جزء الرف القاري الذي يمثل الجزء الخارجي للساحل والذي تغطيه المياه في أثناء المد وتتحجم عنه في أثناء الجزر ولا يتحمل العيش فيه إلا الحيوانات الملتصقة بالصخور أو ذوات الأصداف والدرقات القوية والمدعومة من الداخل . || (ط) مسدد Supply . || - الدموي Blood S. || إمداد Supplying . || (هـ) التمدد Dilatation إذا زاد حجم جسم ما تحت تأثير قوي شد فان نسبة زيادة الحجم الى الحجم الأصلي تسمى التمدد . فالتمدد = $\frac{2C - 1C}{1C} = \frac{1C}{1C}$.

حيث ح الحجم و ث الكثافة . || (ط) - = تمدد = اتساع = توسيع D. اتساع تجويف أو قناة أو فتحة اتساعاً مرضياً أو عملياً . || - عكسي Retrograde d. لتوسيع ضيق المريء بشد الموسع من فتحة في المعدة (طريقة تكرار) . || (ك) - اللاتبادي Adiabatic expansion تمدد الغاز عندما يكون تام الانزعال حرارياً عن الوسط المحيط به . || (ط) لا - الرئة الوليدي Atelectasis in newborn . || (فل) امتداد - Eten Extension, Extent (E) due (أ) أحد الأبعاد الثلاثة . (ب) عند ديكارت صفة الأجسام من حيث أنها تشغل حيزاً أو الحيز الذي تشغله . || (طبع) - الضوء Propagation of light (E) انتقال الضوء في مسيره في الوسط المشف . فيقال امتداد Rectilinear P. of l. في السموت المستقيمة . || (اح) - الطفولة Neoteny بقاء طور البرقة وقتاً أطول من المألوف أو ظهور بعض صفات

والنخاع الشوكي . || - قدمي Cerebropedal توصف بها الخيوط العصبية التي تصل العقد الحية بالعقد القديمة في الرخويات . || (ط) السائل - الشوكي cerebrospinal fluid . || قنق - بالحجاج cephalocoele orbitale . || نرف - cerebral haemorrhage . || (اح) غيخي cerebellar نسبة الى المخيخ . || (مر) الحية cerebrogan . || (اح) عقدة - glion تطلق على العقدة فوق البلعومية في اللاقناريات . || (مر) الهى - الشوكية cerebrospinal fever مرض معد حاد يسببه المكور السحائي (المنجوكوك) ويتميز بحمي والتهاب في سحايا المخ والنخاع الشوكي بسبب صداعاً أليماً وقيئاً مستمراً . || شق (ط) : مخ = دماغ (مقابل) cerebrum . || امامي Telencephalon .

مخض

شم (زر) : مخض = تخيض Barattage (F) هز الكتاة طويلاً لتجتمع الكريات السنية أو قمل الزيدية وتتفصل عن المخيض . || ماخض Amouillante الأنتى التي حان أن تصح كالبقرة . || مخض = مخضة = إريج Baratte أدوات

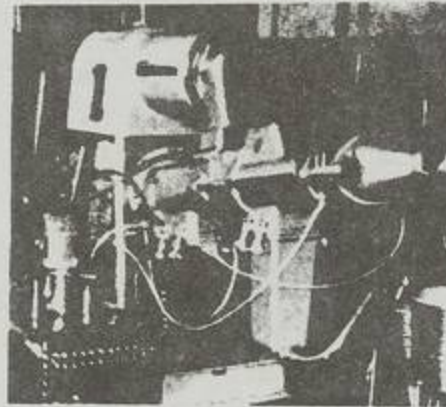

المخض قديمة كانت أو حديثة . والقديمة السقاء والشكوة والنحي تستعمل في المخض وفي غيره . ولم أذكر الإريج إلا لأن جمع مصر ذكر هذه اللفظة الفارسية المعربة الثقيلة . وتعريف المخض الحديث هو وعاء تخض فيه الكتاة لاستخراج الزيت منها . شق (ط) : مخاض = ولادة Labour Parturition (E) . || - Bearing - down بالعامية : الطلق أولى تبشير الولادة . || بعد - Post - Partum . || نرف - P. Hæmorrhage . || ماخض Parturient .

مخط

مص (اح) : مخاط (E) Mucus مادة لزجة تفرزها الأغشية المخاطية أو بعض الغدد . || (مر) حرض شبه مخاطي Mucoïd degeneration . || (اح) المخاطية Mucosa الغشاء المخاطي الذي يبطن القناة الهضمية وغيرها من التجاويف في الحيوانات . || (مر) لطخة - Mucous patch . || شم (زر) : مخاط = لماب Mucilage (F) اصطلاحاً . والأولى أشهر عند الأطباء . يقال جسم

Clianthe (F) (Clianthus) (L) لجمال تويجها . جنس زهر من فصيلة القرنبيات الفراشية . || أرجوانية (C. puniceus) C. écarlate . || - دنبية (C. Dampieri) C. de Dampier .

مخس

شي (ث) : مخوس = كهنة الا - (مقابل) Mages (F)

مصح

مص (اح) : المصح (مقابل) (E) Yolk . || مصي Vitelline منسوبة الى المصح ومنه : غدة المصح V. gland . مجرى المصح V. duct . غشاء المصح V. men-brane . || المصح (ج. المصحات) Vitellarium . || الغدة الحية Yolk Gland . Vitellaria pl. || البيض (مقابل) (E) Vitelline . || - المصحار البيض . Yolk صفار البيض . || قليل الا - Lecithin . || محين Oligolecithal .

محل

شي (ث) : محالة Sellette خشبة يقف عليها عمال الأبنية ونحوهم = مقعد صغير = سُرَيْج .

محن

مع (سر) : امتحان (مقابل) (E) Examination . || ممتحن Examiner .

مص (اح) : محنة (محكمة بر) (مقابل) Ordeal (Trial by) .

محا

مص (ق) : المحو الاختياري - Radiation vo . lontaire (F) . || - القضائي أو الإلزامي R. judiciaire ou forcée . || - القيد = R. de l'inscription . || (حض) المحاة India-rubber (E) Gomme (F) قطعة من المطاط تستعمل في محو الخطوط من الورق . || (ط) منمصح (E) Abolished . || إنمحاء Abolition شي (ث) : محأ = طمس (مقابل) (F) Oblitérer .

مخضج

مص (ط) : المخ (مقابل) (E) Cerebrum . || المخ العميق = سرير الا - Diencephalon . || التهاب سحايا الا - والنخاع cerebrospinal meningitis . || سرير - Thalamencephalon الجزء الخلفي من المخ الأمامي وتتصل به من أعلى الغدة الصنوبرية ومن أسفل الغدة النخامية . || تحت - الا - Hypothalamus المنطقة التي تقع أسفل سرير المخ في الفقاريات وتشمل تراكيب تكوين الجزء الأكبر من قاع البطين الثالث . || محل - Crus cerebri, Pedunculus c. مجموعة المسالك العصبية الموصلة بين المخ والقنطرة . || المصحج = الرئع Cerebellum مؤخر الدماغ بائن عن المخ يقع تحت جزئه الخلفي وراء القنطرة والنخاع المستطيل . || (مر) أمراض المخيخ = - الرئع Cerebellar disease . || (اح) مخي Cerebral نسبة الى المخ . || - حشوي Cerebrovisceral يوصف بها النسيج الذي يصل العقد الحية بالعقد الحشوية في الرخويات . || - الشكل Cerebriform . || - شوكي Cerebrospinal نسبة الى المخ

وقد وجد هذا المذهب منذ العهد الأول للفلسفة اليونانية عند طاليس وانكسائس وهرقليطس . فالمادة عندهم مستكفية بنفسها مستغنية عن خالق يوجد لها . (٢) في علم النفس : نظرية تقرر أن المادة هي الأصلي الراشح ، هي الأول والآخر وأن الشعور عرض طارئ ، Epiphénomène (F) (٣) في الأخلاق : مذهب ينادي بأن الشيء الوحيد الذي يجدر بالإنسان أن يسمى إليه هو الخيرات المادية التي تجود بها الحياة . (٤) مادية تاريخية (E) M. historique (F) H. cal m. لفظة أطلقها أنجيز على مذهب كارل ماركس الذي يقرر أن نحو الحياة الإنسانية ، فردية واجتماعية ، يتوقف كله على الظروف المادية والاقتصادية ، وأن نوع الإنتاج في الحياة المادية شرط تطور الحياة الاجتماعية والسياسية والعقلية على العموم . (٥) مادية جدلية m. dia-lectique = d. cal m. مادية جدلية هي كل الموجود ، وأن مظاهر الوجود على اختلافها نتيجة تطور متصل للقوى المادية . يقابلها المادية الميتافيزيقية (F) m. métaphysique والتي تعني ثبوت المادة وسكونها . لامادية (E) Immaterialism (F) I. sme يطلق على مذهب بركلي الذي ينكر وجود المادة ويقصر الوجود على الأذهان . ذلك أن بركلي يقرر أن وجود الموجود هو أن يدرك أو يدرك . ولما كان من المستحيل إدراك المادة أصبح من العبث الاعتقاد بوجودها . امتداد Extension (E) Étendue, Ex. = (١) كيفية للأجسام تدل على أنها (أي الأجسام) موضوعة في المكان . (٢) المقوم لطبيعة الجوهر الجسائي (٣) عند مالبرانش الامتداد المقبول intelligible ، هو أساس العلم الطبيعي والعلم الهندسي . (٤) في الفلسفة الحديثة الامتداد جزء من المكان فيقال الامتداد خط أو سطح أو حجم . وديكاريت يستخدم كلمة ex. للدلالة على الامتداد . شم (زر) : مادة (F) Substace يقال مواد غذائية ونشوية وسكرية ودهنية . أي أن الكلمة الفرنسية تستعمل بالعلوم الزراعية بمعنى Matières . مواد إحتياطية أو مدخرة M. de Réserve مواد غذائية يخترنها النسات كالسكر في الشوندر والكلنشا في البطاطس والأدهان في النباتات الدهنية . البومينية أو آحية أو زلالية - Albuminoï des ou Substances protéiques في الجامعة السورية سميت أشباه الآحين . مواد يكون بناؤها وخواصها كالتالي في بياض البيضة . - ثلاثية S. Ternaires مواد غذائية مركبة من ثلاثة عناصر وهي الأكسجين والهيدروجين والكربون . مثالها النشا والسكر والشحم . (١) - دهنية Matières Grasses (في النبات) . (٢) - شحمية (في الحيوان) . (٣) - زيتية (اصطلاحاً . في المصادن كالنفت) . (٤) - رابعة - M. Quater naires مواد عضوية مركبة من أربعة عناصر وهي الكربون والهيدروجين والأكسجين والأزوت . مثالها المواد الآحية (الزلالية) . - عازلة أو ساترة M. Enrobantes

بلوري . (صح) - معلقة Suspended matter (ك) - ملونة (ج. ملونات) Colouring-m. تستخدم عادة في تلوين مواد أخرى وهي إما عضوية من أصل نباتي كالنيلة أو حيواني كالقرمز أو غير عضوية كالأزرق البروسي . (صح) - مولدة التكوين Substance toxigenic . (مؤ) - الاحتجاج - To invoke an article (E) Se (F) prévaloir d'un a. (ق) مواد الإخصاب (F) Matières fertilisantes . (م) - التزيت Lubricants (E) مواد سائلة أو شبه سائلة تستعمل لتخفيف المقاومة الاحتكاكية بين أجزاء الماكينات . والسائل منها هو زيوت التزيت وشبه السائل هو شعوم التزيت ومن هذه المواد ما هو نباتي -Vege-table oils وما هو معدني Mineral o. وما هو حيواني Animal o. (جغ) - خام Raw Materials المواد التي لم تصنع . (اح) - الدهنية Fatty substances . (ك) - السكرية Sugary s. (م) - طيارة Volatile matters سريعة التبخر . (ق) - المقاومة للطفيليات (F) Matières antiparasitaires . (اح) - مكونة Formative materials = plastic m. مواد إنشائية ومن أمثلتها المواد الغذائية كالنشا والدهون والزلايات . (ك) - النشوية Starchy Substances . (فل) المادية Matérialisme (F) M. sm (E) مذهب يسم بوجود المادة وحدها، وبها يفسر الكون والمعرفة والسلوك. والمادية التاريخية مذهب كارل ماركس الذي يرمي إلى تفسير النظم الاجتماعية والأحداث التاريخية بالظواهر الاقتصادية . (ك) - التاريخ M. historique = Matérialistic interpretation of history يقول كارل ماركس إن تقصي حوادث التاريخ يدل على أن المصالح المادية هي التي تحرك إرادة الإنسان ، وتكيف النظم السياسية والقانونية وغيرها . (اح) ثقافة - Material Culture (E) كوش (فل) : مدة (F) Durée (E) Duration المدة عند بعضهم الزمان المطلق الذي لا تعده حركة وعند أكثرهم أنه لا توجد مدة خالية عن حركة إلا بالوهم . (ك) مادة Matière = Matter (١) عند ارسطو والمدرسين : في ضد «صورة» (F) forme (٢) يقول ابن سينا «إن المادة وإن كانت سبباً للجسم فانها ليست بسبب يعطي الوجود بل بسبب يقبل الوجود» (٣) يميز كانط بين مادة المعرفة وصورتها. المادة موضوع الحدس الحسي والصورة رابطة في الفكر تسمح بتكوين حكم كلي ضروري . (٤) في فلسفة ديكاريت : المادة هي عين الفضاء الهندسي . (٥) مادة القياس (E) M. of syllogism هي القضايا التي يتألف منها . (ك) - أول Prime m. = M. première . (ك) - حية (مذهب) - (١) Hylozoism = H. me (٢) كودورث أول من استخدم هذا المصطلح ويفيد أن المادة حية . (٢) يطلق على الفلسفة الرواقية . (ك) مادي (مذهب) Materialism = m. sme (١) في الميتافيزيقا : القول بأن المادة جوهر ومبدأ أول .

الحيوان البالغ في طور البرقة . (فل) امتدادي Extensif (F) Extensive (E) مقدار يمكن التعبير عنه بالامتداد وضده اشتدادي Intensif (F) . (اح) مداد Runner (E) من أنواع السيقان الزاحفة التي تكون جذوراً تخترق التربة عند العقد وتعطي أفرعاً هوائية مقابل تلك الجذور مثل الشليك . (ك) - مدادة = رند Stolon فرع يخرج عند قاعدة الساق ويمتد تحت سطح التربة ويعطي عند العقد جذوراً من أسفل وأفرعاً هوائية من أعلى مثل نبات عرق السوس . (جي) امتدادات جناحية Alar Prolongations امتدادات الزوايا الداخلية للصفحة الخزونية في جنس النيوليت وأشباهاه من المنخربات وهذه الامتدادات مميزة لهذا الجنس وتعطي امتدادات كل لفة من الصدفة اللسة السابقة لها . وتشبه الأجنحة في القطاع المحوري للصدفة . (م) - ممدودية Extensibility اصطلاح يطلق للتعبير عن مدى قبول الجسم للاستطالة تحت تأثير قوة شد ما وتقدر بخارج قسمة الاستطالة على القوة المؤثرة . (ك) - E. خارج قسمة الاستطالة على القوة المؤثرة فلو علقت ثقل مقداره ق في طرف سلك مثبت من طرفه الآخر واستطال هذا السلك بمقدار س كانت ممدودية هذا السلك = $\frac{S}{C}$. (ك) - مدة (F) Durée (E) Duration (E) جزء محدود من الزمان . (ط) - البروثروميين Prothrombin time (E) الزمن الذي تستلزمه البلازما المؤكدة لتتخثر بعد إعادة تكليسها . (طن) - الحياة = العمر Lifetime يقال للفترة الزمنية بين ظهور الجسم آن مولده وبين اختفائه آن بدوره . (ق) - التقادم (F) Délai de prescription . (مؤ) - الأولية لسريان الاتفاقية (E) Initial term (of a convention) (F) d'une co. = التفاوض . (ط) - الولادة Duration of labour (E) الوقت من بدء الولادة إلى نهايتها . (حض) المائدة أو السفرة أو الحوان Table à manger (F) . (مؤ) مادة Article, section (E) . (ك) - ثنائية التشكل Dimorphous sub-stance (E) يمكن أن توجد في شكلين بلوريين . (اح) - خلالية Ground s. = matrix تفرزها الخلايا وتلأ ما بينها . (ك) - سنجابية Grey matter الجزء الرمادي من الجهاز العصبي المركزي الذي توجد فيه أجسام الخلايا العصبية . (ك) - صامدة Refractory material التي تقاوم الحرارة (كالطوب التاري) فلا تنصهر بسهولة . (ك) - الطيبة Mate-ria medica فرع من الدراسة الطبية يبحث في الأدوية : مصادرها ومستحضراتها وجرعاتها وفوائدها . (ق) - العمل Matière de l'ouvrage (F) . (اح) - القرنية (E) Horny Matter . (فل) - القياس Matière du syllogisme (F) (E) Matter of s. يتألف منها . (ك) - متمدة التشكل Polymorphous sub-stance مادة يمكن أن توجد في أكثر من شكل

الأطوال . || - المتبقي Residual r. المسافة التي يحتفظ خلالها الجسم بفاعليته في إحداث التأين بعد أن يكون قد فقد جزءاً من طاقته بالنفوذ في المادة .
|| - الوسط Mean r. بالنسبة إلى شعاع من الجسيمات من نوع واحد وطاقته الابتدائية واحدة للمسافة التي يكون مدى نصف جسيمات الشعاع أكبر منها ومدى النصف الآخر أصغر منها . ||
تطوُّح || - R. stragglng - التفرُّع الذي يعترى عرضاً مدى الأيونات التي تكون طاقتها الابتدائية واحدة عند نفوذها في المادة .

شي (ث) : مدى النظر (F) Arrière - plan
آخر ما يراه الرائي من مناظر الصورة .
مدينال (E) Medinal
مص (ط) : عقار منوم من باريبتال الصوديوم .

مدح
مص (ط) : المدح (L) Coxa vara تقوس عنق عظم الفخذ بسبب تقارب الفخذين مع قصر ظاهري في الرجل .
شق (ط) : مدح (E) Intertrigo داء الثنايا (أمراض الجلد) .

مفر
مص (اح) : التوالد التمشري (E) Schizogony .
|| الكرة التمشرة (E) Schizont or Meront .

ملق
مص (ك) : مذق (مقابل) (E) Adulteration .
|| - Adulterate, to أن يذهب بنقاوة مادة ما بأن يضاف إليها مادة أو مواد أخس منها بقصد الغش غالباً . || مذاق (E) Adulterant . || مذيق Adulterated .

مد : المذق (مقابل) (F) Mouillage .
مذي
مص (ط) مذي (S. of) Urethral secretion = S. of Cowper's & Littre glands إفراز غدد المبال .

مرأ
شم (زر) : مريء (F) Esophage جزء أنبوب الهضم بين البلعوم والمعدة . || - Alibile جزء المواد الغذائية القابل للتمثل .
شق (ط) : مريء (مقابل) (E) Gullet . || - Esophagus . || مريئي (نسبة للمريء) .
Esophageal . || انسداد - Esophageal .
|| تغذية مريئية Feeding . تغذية عن طريق المريء .

مرتك
مص (ك) : مرتك (القاموس) (E) Litharge أول أكسيد الرصاص صيفته الكيميائية (ر أ) وهو مسحوق أصفر ينصهر عند درجة 888م° ويستخدم في صناعة الزجاج والفخار وكمادة ملونة .

مرتينية (F L) Martynia



شم (زر) : من اسم نباتي انكليزي . جنس

= قبح Matter . || - شديدة الانفجار (كيمياء)
Trinitrotoluene = T. N. T. || تمديد =
إنبساط Extension . || عضلة ممددة = - باسطة Extensor .

مدع

مص (حض) : الميدة أو المرسلة (F) Bavette
Smith apron (E) ستار من الجلد أو المطاط يضعه الحداد على صدره فيغطي الجزء الأمامي من جسمه لحمايته من الشرر .

مدت

مص (اج) : مدينة (مقابل) (E) City . || دولة
|| - C. state . || قانون مدني Civil law . ||
حريات مدنية C. Liberties . || حقوق -
C. Rights . || خدمة - C. service . || (تا)
التمدُّن = التحضر Urbanization .
شي (ث) : مدينة محصنة = أكروبول (مقابل)
Oppidum (F) حصن عند الرومان .
مدوسة (F) Méduse

شم (زر) : معربة . وتسمى رثة البحر وجمعها



المدوسات . والمدوسة كلمة شاملة تطلق على جماعة من الجوفات واللاحشويات « معظمها بحرية هلامية شفافة قزحية تشبه الكرة أو الجرس أو المظلة أو قرصاً مفرطحاً .

مدني

مص (طن) : المدى (E) Range يقال مدى الجسم في مادة معينة للمسافة التي يقطعها في هذه المادة قبل أن تنخفض طاقة حركته إلى الحد الذي يفقدونه الجسم فاعليته لإحداث التأين . ويقال لسمك المادة الذي يكفي لإنقاص سرعة الجسيمات المشحونة السريعة في شعاع جسيمي إلى الحد الذي لا يتسنى دونه الاستدلال عليها أو قياسها . || (ه) -
R. مدى القذيفة على مسو معين مار بنقطة القذف هو المسافة بين نقطة القذف ونقطة اصطدام القذيفة بالمستوى . || (جي) - استراتيجرافي Strati-graphic R. الامتداد الزمني لحفرية ما في التاريخ الجيولوجي فيقال إن حفرية كذا مداها الاستراتيجرافي من عصر الإيوسين حتى عصر الميوسين مثلاً . || (طن) - الأقصى Maximum r. يقال بالنسبة إلى شعاع من الجسيمات لأطول مسافة في اتجاه معين يستدل خلالها على التأين الحادث بفعل هذه الجسيمات . || (صح) - الإمداد R. of supply . || (مؤ) - التصرف Scope of a provision . || (F) Portée d'une disposition (E) . || (طن)
|| - الطولي Linear range المدى مقدرأ بوحدة

Substances Hygroscopiques كثرات الصودا الذي يمس رطوبة الهواء . وكالدبال الذي يمس رطوبة التراب . || مديد Barbotage شراب مرطب للدواجن أي الحيوانات الداجنة من ماء نضع فيه دقيق ومخالة .

جر (فر) : مدد = تمدد (مقابل) (F) dilater (E) to expand; to dilate . || المدد والجزر Matière = Tide . || مادة Matière . || = matter . || - Substance = su. - ||

- الانشطارية Matière fissile = Fi. matter . || - ذات مغناطيسية نافرة = - ديامغنتية Substance diamagnétique = d.tic su. || - ذات نشاط ضوئي S. à activité optique = optically active s. || - الاميركيوم Americum = Americium . || بقاء -

Conservation de la matière = co. of matter . || ضرب من - Sorte de m. = kind of m. || المواد Matériaux = materials . ||

- عازلة Matières isolantes = insulating m. || - مغناطيسية = Substances magnétiques = m.tic su. || التمدد Dilatation = di. ||

- حجمي d. cubique = cubical expansion || - للأجسام الصلبة D. volumétrique = volumetric e. of solids . || -

- سطحي D. superficielle = S. cial e. || - طولي d. linéaire = linear e. || - متخلف d. apparente = a.n.t e. || -

- مطلق d. residuelle = r.ual e. || - النسبي d. absolue = absolute e. || - الأجسام الصلبة d. relative = re. e. || - السوائل d. des solides = e. of s.ds . || - الغازات d. des liquides = e. of l.ds . || - قابل لا d. des gaz = e. of gases . ||

- dilatatable = expansible || - الماء dilatable = expansible || -

dilatation de l'eau = Expansion of water || - مقياس dilatometre = d.ter || -

dilatabilité = expansibility. d.ty || - تمددية || - امتداد الضوء والصوت والموجات الكهربائية Propagation de la lumière, du son, des ondes électriques, d'une explosion = p. of light, of sound, of electric waves. || -

of an ex. || - شي (ث) : مدد (F) Muid قياس للكابيل . || - مواد = Matériaux . || مائدة الطنانية Crédence مائدة كانت توضع فوقها الأطعمة لذوق منها صاحب الدعوة قبل تقديم الأصناف وذلك ليطمئن المدعوون إلى عدم وجود السم في الطعام .

مع (تب) : المددة المضافة = وقت اضافي Extra. period (E) . || (تر) المادة الأم = -

الأصلية Parent material . || - مد : مواد مغناطيسية Magnetic substances . || شق (ط) : مادة أساسية = - متجانسة Foundamental substance . || - = صديد

مرر

شم (زر) : مرر (F) Bèche ج مرار ومرور على القياس . أداة يُغلب بها التراب ويستعملها



البيستانيون بدلاً من المهرات . || - الخنادق Louchet مر ذو نصل طويل يستعمل في قلع الشوندر وحفر الخنادق . || - مثلث = رفش - Trident ترجمة الفرنسية ذو ثلاث أسنان أي ثلاثة نصال وتطلق على مر أو على رفش له ثلاثة نصال . وللفرنسية معان أخرى . || حَرَثَ بال - Béchage قلب التراب بالمرر . || مرر Myrrhe صمغ راتنجي يخرج من ساق شجر المر Commiphora myrrha (L) . || - حجازي C. abyssinica . ||

مرر Zollikoferia angustifolia ou Launæa . a. ضبطها ابن البيطار براه مشددة خلافاً للمعجمات . قال انها المرر في مصر . هي المرر في كتاب بوست وعند العامة في الشام . بقل بري من الفصيلة المركبة . || مرارة Amertume (F) داء في الحجر . من الأمراض المكروبية .

مص (جغ) : ممر Pass (E) فتحة منخفضة بين الجبال يسهل اجتيازها . وتنتشأ عادة عن التعرية المائية أو الجليدية . || (حض) - Corridor مسلك في المبنى أو في المسكن يوصل إلى أجزائه . || (اح) - حلزوني Helicotrema قناة ضيقة توصل السلم الدهليزي بالحجرة السفلية في القوقعة في أذن الثدييات . || (م) ممرات عامة للبيضاء

Headers أنبوبة أساسية تتفرع منها عدة أنابيب . || (ط) المرارة Bile سائل يفرزه الكبد . || المرارة Gall-bladder كيس لاصق بالكبد تحتزن فيه الصفراء . || المسال المراري Cystic duct يصل المرارة بالمسال الصفراوي العام . || (ك) مرمر Alabaster حجر رخامسي المظهر يتكون من كبريتات الكالسيوم المتبلورة . ومنه ما يتكون من كربونات الكالسيوم ويسمى عندئذ بالمرمر المصري .

جر (فر) : إستمَر (مقابل) (F) continuer (E) to continue . || إستمَر = continuation . co . || ال - c. ty = continuité . || - العلاج الحراري diathermie = d. my . || - الأحاس

Persistence de sensation = Pe. of se. continuellement = continually . || - با . || = مُسْتَمَر = continu = continuous . شق (ط) : مرر (أدوية) (مقابل) (E) Myrrh . || - خشب - Quassia . || مرر - Passage . || المرارة Cholecyst . || التهاب - Cholecystitis . || تصوير - Cholecystography . || تقم - Cholecystostomy .

شي (ث) : مرر (F) Myrrhe صمغ راتنجي يخرج من شجر المرر . || مرر = Coursière طريق ضيقة في أعلى الحصن أو في أعلى الكنيصة فوق الأعمدة والأقواس . || مرر = رخام marbre

الحيوان المائي « قورل بوليس » ويتكون أساساً من كربونات الكالسيوم . || (جي) - Corallum الهيكل الكامل لحيوان المرجان سواء أكان هذا مستعمرة بأسرها أم لحيوان مرجاني وحيد مستقل . || (اخ) - الزهري Zoantharia . || - المتشعب المازوي Alcyonaria . || - المتشعب Madrepora . || (جي) مرجانة Corallite هيكل أحد أفراد المستعمرة المرجانية ولا يطلق على هيكل الفرد المرجاني الوحيد . || المرجانيات الرباعية Tetracoralla مرجانيات تضاف حواجزها اللاحقة إلى الهيكل في أثناء النمو في حلقات من أربعة أو من مضاعفات ذلك العدد . || - السداسية Hexacoralla مرجانيات لها ستة حواجز أولية تظهر دفعة واحدة ثم تضاف الحواجز اللاحقة ستة دفعة واحدة أو في مضاعفات ذلك العدد .

شي (ث) : مرر = باحة للصدرة أو السجن أو المستشفى (مقابل) (F) Préau .

مرجريك

مص (ن) : حامض المرجريك (E) Margaric acid حامض دهني صيفته الكيماوية ك_{١٧} يدوم ١٦ ينصهر عند درجة ٦٠ ويغلي عند ٢٢٧° لا يذوب في الماء ويذوب في الكحول والأثير .

مرجويل (F) Margaryl

مص (ك) : المجموعة الحمضية المشتقة من حمض المرجريك .

مرح

شق (ط) : مرح = شعور الفبطة (مقابل) (E) Euphoria .

مرخ

شم (زر) : مرخ Leptadenia pyrotechnica (L) جنبة برية من الفصيلة الصقلابية تثبت في بادية الشام ومن منابها سيناء وشرقي البحيرة المنتنة أي بحر لوط وغيرها . وعود المرخ سريع الاتقاد ، وفي اللسان « المرخ من شجر النار معروف ، والمرخ شجر كثير الوري سريعه » .

مص (ك) : مروخ Liniment (E) مستحضر طبي سائل يستعمل من الظاهر .

جر (فر) : المررخ (مقابل) (E) Mars (F) march شي (ث) : المررخ = مارس (F) Mars رب الحرب .

مرد

مص (اج) : تمرد (مقابل) (E) Sedition . || - = العصيان Mutiny .

مردقوش = مرزنجوش = مُمُنُق = مَمَسَق = عترة Marjolaine (F) (Origanum majorana) (L) شم (زر) : الأوليان من الفارسية والتاليتان من



اليونانية . بقل عشبي عطر زراعي طبي من الفصيلة الشفوية .

نبات عشبية أمريكية الأصل تزرع لزهرها . || - خرطومية M. à trompe (F) (M. proboscidea) (L) . || - صفراء الزهر M. à fleurs jaunes (M. lutea) . || - عطرية M. odorant (M. fragrans) .

مرج

شم (زر) : مرجان = بُسْد = حَجَر شَجَرِيّ



Corail (F) (Corallium) (L) المعجمات والفردات . جنس حيوانات بحرية ثوابت من طائفة المرجانيات تفرز هيكلها كلبياً متشعباً أحمر وقليل ما يكون وردياً أو أبيض . يعد من الحجارة الكريمة ويستعمل حلياً . || - مُذَهَّب أو مُذَهَّب Daurade vulgaire ou dorée (Chrysochris aurata) نوع سمك من فصيلة الأسنوبريات يوجد منه في سواحل الشام . || مرجانيات Corallia (F) res طائفة حيوان من شعبة الموفوفات فيها رتب كالشعاع وغيرها . || مرجية = نجيل (L) (Agrostis) (F) Agrostide الأولى من وضعي . والثانية مشهورة تطلق اليوم أيضاً على Cynodon dactylon والاسم العلمي من اليونانية بمعنى النجيل . جنس نباتات مرجية من فصيلة النجيليات بعضها تزرع في المروج وبعضها تثبت عرضاً وتضر بالزروع . || - زاحفة = نجيل = نجيل زاحف A. traçante ou stolonifère (A. repens) اطلق ابن البيطار وابن ميمون وغيرها ألقاب التيل والنجم والنجيل والتنجير والعكرش على ما سماه دوسقوريدس Agrostis وظن بعض العلماء أن أغرستس هذه تدل على النبات المسمى Agropyrum repens . وقال آخرون انها تدل على هذا النبات أي Agrostis r. وذكر بوست أن الألقاب العربية المذكورة تطلق في الشام على Elyropus littoralis وعلى E. r. والذي أعلاه أن النجيل وعرق النجيل تدلان اليوم في مصر والشام على نبات Cynodon dactylon . فهذه خمس كلمات عربيات وخمس أنواع نباتية من فصيلة واحدة . فمن هو الذي يحق له أن يخص كل نوع منها بإحدى هذه الكلمات دفماً للتباس ؟

مص (ك) : مرجان Coral (E) الحيوان أو هيكل

الحيل والبقر . يعرف بحصول بشور في مكان حك الرجل وغيره . وقد ينقلب خراجاً . || - التجعد Frisolée يصيب البطاطس فتتجمد أوراقه وتنكش ويبطئ نموه وأسباب المرض مجهولة . || - Cloque يصيب الورق والعسلج والثار أحياناً في بعض الأشجار المثمرة . سببه فطر مجهري أسميته المجدعة . || - التفريخ Chabot, Chabotage مرض جرثومي يجعل الكرمة تبرز ورماً في عنقها . || - التفلفل Pébrine الفرنسية من الفلفل بلفة احدى كور فرنسة . مرض طفيلي يصيب دود قزينة التوت . || - الحارث Actinomycose مرض طفيلي يصيب البقر خاصة في لسانها وخذها ولعنيها وحجرتها فيظهر فيها ورم وقروح . || - الحنطة السوداء Fagopyriame تسمم بها . || - الرضع Loque مرض ميكروبي يصيب الرضع أي صغار النحل . || - الساق Piétin مرض يصيب أسفل القصة في الزرع وسببه فطرات مجهرية . || - السواد أو المداد Pied noir ou maladie de l'encre القسطل وسببه فطر يسمى Mycelophagus castaneæ (L) . || - الصحن Bleime (F) مرض في باطن الحافر . || - الظلف Piétin مرض معد يصيب أظلاف الضأن . || - العريضة الشوكية Échinococcose يصيب الحيل والبهائم والطيور والقواضم سببه يرقات الدودة المسماة عريضة شوكية . || - فطري = لازهرية Cryptogamique العربية الثانية هي الترجمة الصعبة للفرنسية . ولكن الفرنسية هذه يطلقها الفرنسيون على الأمراض النباتية التي تحدثها فطور مجهرية كمرض الشقران أي الصدأ وكمرض النخر ، ومرض السواد . فتعبير المرض الفطري والأمراض الفطرية أخصر وأدل على معنى الفرنسية وقد شاع . || - الفيلارية Filariose . || - القمل Phtiriase كل مرض جلدي سببه حشرات معلومة كالقمل والقراد . || - الكرم = يافا Phtiriase ou Maladie de Jaffa تحدثه قملة بيضاء في عتق جذور الكرم . || - منبطل للبيس M. Rédhibitoire يسمى أيضاً عيب مبطل للبيس وهو في دواجن الحيوان مثل انتفاخ الرئة لهجة والقعدا وبلع الهواء والمزج المنقطع والزئير الصوري . || - منمد = وبيل = سار M. Infectieuse المرض الجرثومي الذي ينتقل بالعدوى من حيوان الى آخر . || - النشف Hypodermeose يحدثه النشف أي يرقات النشرب في الحيل والبقر والضأن . || أمراض النبات أو النباتات Pathologie végétale ou Phytopathologie علم يبحث في أمراض النباتات عموماً . وقد يقصرون الكلمة الفرنسية على الأمراض التي تحدثها الفطور والمكروبات . || (ر ج) : مرضي = جائح (في علم الحشرات) : المستوى السوي لحشرات تتسبب الى نوع قوته على الإبادة كبيرة . || ممرض Pathogen (E) P. ène (F) ممرض

(m. dressée (m. erecta) تثبت برية في بعض أنحاء الشام وتصلح للترين .

مرسليات (F) Marsiliacées

شم (زر) : منسوبة الى مواليدي ايطالي اسمه Marsigli . فصيلة نباتية من رتبة السرخسيات المائية .

مرسياس (F) Marsyas

شي (ث) : مخترع الناي تحدى به أبولون ولور كما تقول الأسطورة .

مرسين

شم (زر) : مرسين = كتم (F L) Myrsine عن لجنة الأحياء والزراعة في مجلة مجمع مصر . وكلمة مرسين بالعربية والفرنسية من أصل يوناني يدل على الآس . وقد سمي بها اليوم هذا الجنس النباتي المنتقل والقريب من الآس . أما الكتم فقد نقلت لجنة المجمع عن دراجندروف أنه نوع من هذا الجنس لا من جنس البقس وذلك خلافاً لما ذكره مترجم المفردات بالفرنسية . جنس جنبات من الفصيلة المرسينية تنمو في البلاد الحارة . || - إفريقي M. d'Afrique (L) (M. africana) أشهر أنواع المرسين . وفي المعجمات أن الكتم كان يخضب به الشعر ويصنع منه مداد .

مرش

مص (فن) : المرشة Aerograph Handpiece (E) A.phe (F) قلم معدني له زيار مثقوب تقباً دقيقاً جداً وبالقلم صمامة تحبس الهواء وتنبه صغيرة للحبر أو الصبغ تتصل بمخروط مثبت بخزان يملأ بالهواء المضغوط وبالقلم أداة متحركة إذا تناها الرسام بإصبعه تقنع الصمامة فيخرج الهواء من المخروط الى الفتحة ثم الى البزبار حاملاً رشاش الحبر أو الصبغ فيرسم به الرسام ما يشاء على أن يكون الرسم تظليلاً لا خطياً .

مرض

شم (زر) : ممرض (F) Maiadie ج أمراض . وتكون داخلية أو خارجية أو طفيلية أو معدية . وأضرها بدواجن الحيوان السل والحمى القلاعية والجذرة الحبيثة والرغامى والوباء البقري ومرض دودة الكبد . أما في النبات فأمراض محصل من فطور مجهرية كمرض السواد والشقران أو من ميكروبات أقل فتكاً بالنبات منها بالإنسان والحيوان . || ممرض . أم Mal تطلق الفرنسية على عدة أمراض في النبات والحيوان ، مضافة الى العضو المريض مثالها : . || - الأسود = القنم Mélanose كاسوداد الحيل والحنطة والكرمة . والأخيران ينبعثان عن فطور مجهرية . ومرض القنم والمرض القنمي من اصطلاح الجامعة السورية . || - الإغماء Flacherie القنم في لبنان . مرض ميكروبي قتال يصيب دود القز في جهاز الهضم في آخر حياتها أي في انسلاخها الرابع . || - الانتفاخ Grasserie يصيب دودة القز فتنتفخ حلقاتها وتبيض أو تصفر . ليس من الأمراض الحظرة . || - البشور الساري Dermite مرض سار يصيب

. || - مصري = مثال = نمط نموذجي = ماس كامد = جوهر كامد Parangon . || شكل - أو الرخام marbrure . || مرمرى = رخامي marbré . || مرمرى marmoréen له خصائص المرمر من لون وبرودة وصلابة . مع (تب) : الإستمرار = اللعبة المستمرة (مقابل) Continuity (E) . || (فض) الهدي الاستمراري Inertial guidance . || قوة الاستمرارية I. Force .

مرز

شم (زر) : مرزة = عقيب (F) Busard (L) (Circus) جنس طير من الجوارح من قبيلة المرزية Circinés يشمل أنواعاً تصيد الجرذان وفراخ الطيور الدواجن وبعض السلاحف الصغار والحشرات وطيور الصيد . || - البطائح



B. harpaye ou B. des marais (C. æruginosus) . || - الدجاج B. Saint Martin (F) (sus)



مص (م) : مرزية Sledge Hammer (E) مطرقة يزيد ثقلها عما يمكن رفعه باليد الواحدة .

مرض

شم (زر) : ممرض = ممرض = دوف = إدافة = نفع = وخف = تخيف (A) Macération نقع جسم قاس أو خشبي كالكلال المبيس أو الحبوب أو النخالة أو غيرها في سائل لتلين . والوخف والتخيف يستعملان في مرث الحليط والمديد بالماء لصنع اللجين أي العلف النهج أو المائي . ولعله من الأصل جعل المرث والمرث أمام كلمة Brassage . || ممرض = مرث Macérateur آلة للمرث في معامل السكر والتقطير والنشا وغيرها .

شق (ط) : ممارس (مقابل) Practitioner (E) . || ممارسة Manipulation تمرين يدي .

شي (ث) : ممرض = ممرض (مقابل) Praticien (F) مرستيل Myristyl (E)

مص (ك) : مجموعة حضية . Marsdénie (F) (M.ia) (L)

شم (زر) : باسم أحد الأعلام . جنس جنبيات معارشات من الفصيلة الصقلابية . || - منتصبة

بروماتزمي ولا بيكتيري. || ليتل Little's d. - تصلب النخاع الشوكي الوحشي. || مارشيافا Marchiafava - Micheli (d.) البول الميموجلوبيني النوبي الليلي. || -مرمر Mortimer's malady = Sarcoidosis مرض السر كويدية. || - مستوطن Endemic Disease. || - المصل Serum sickness صدمة تحساسة تحدث من اعادة حقن المصل. || - المفضل Sacro-iliac disease المرض المعجزي الحرقفي = ال- المعجزي الحرقفي. التهاب المفضل بينها. || - ملروي Milroy's d. اوديا وراثية في الساقين. || - مورتن = الألم العرشي Morton's d. = Metatarsalgia. || - النوم الروديسي Rhodesian sleeping sickness تسببه تريبانوسوماروديسيترزي وهي المثقبة الروديسية. || - نيكولاس فافر Nicolas-Favre disease مرض تناسلي معد بأفة أولية يعقبها التهاب حاد في الغدد الغفية مصحوب بتقيح ونواسير ويندمل بتكون ندب وسببه فيروس رشيع. || - هاند شولر كريستيان Hand - Schuller - Christian d. سوء التعظم الديابيطي الجحوظي =Diabetic exophthalmic dysostosis ينتج من ترسب الشحائيات بججاج العين. || - هرشبرنج Hirschsprung's d. تضخم وتمدد قولوني خلقي في الأطفال عادة. || - هسفرز His-Werner d. = Trench fever حمى ركسية. || - هودجكن Hodgkin's d. يحدث فيه تضخم غير مؤلم متزايد في الغدد الغفية وفي اغلب الأحيان يكبر الطحال وأنسجة الاعضاء الاخرى المصابة بسبب تجمع الخلايا البطانية. || - هيرفورت = التهاب النكفي العنبي Heerfordt's d. = uveoparotitis التهاب بالغدة النكفية يصاحبه التهاب بالجهاز العنبي بالعين. || أمراض التحساس D. of allergy التحساس حساسية زائدة عند بعض الأفراد بالنسبة لميكروبات أو مواد غريبة سبق دخولها الجسم تحدث تفاعلاً إما للوقاية أو ضدها. || - الا- ملسرية Venereal d. || - العصب الثالث affections of third nerve متحرك المقلبة. || - العضل Myopathies. || - المفصل الصدغي الفكي Affections of temporo-maxillary joint - النقص Deficiency diseases تنشأ عن نقص الفيتامينات أو الهرمونات او محتويات الطعام الضرورية فيسوء الأيض (المتابولسم). || - الهيموفيلية للمفاصل Haemophilic d. of joints فيها يحدث نزف غزير في تجويف المفصل فيتورم. || - علم - Pathology. || علم - الأنسجة Histopathology Patient المريض تحت ولاية الاب او الوصي || - القاصر under parent or guardian || - ممرض Minor pat. || ممرض Malingering ادعاء المرض. || المرضانية Morbidity نسبة حدوث المرض في جماعة من الناس. || كوش (فل) : مرض نفسي Psychoneurosis (E) Psychonévrose (F).

الدرقية Riedel's d. = woody thyroid (Ligneous thyroiditis = مرض يحدث فيه تليف وضمور وتصلب في الدرقية. || - ركلنفوسن Recklinghausen's d. أورام ليفية في الاعصاب. التهاب عظمي ليفي كيسي. || - ستارجات Stargardt's d. نوع من الحرض العائلي يصيب البقعة الصفراء في الشبكية يبدأ ظهوره في سن الحادية عشرة الى الرابعة عشرة. || - ستليس Stillis d. رثية متعددة شبه رومترمية مصحوبة بضمخ الغدد الغفية والكبد والطحال وفساد شواني. || - سيموندس Simmonds' d. = Hypophysial cachexia = Pituitary c. شيخوخة مبكرة مصحوبة بأعراض نفسية بسبب الضمور التام للغدة النخامية. || - شاجاز Chagas d. مرض تسببه تريبانوسوما كروزبي في أمريكا الجنوبية وحدها وينقله نوع من البق المنح ويعيش التريبانوسوما في الدم ويصيب القلب والغدد الغفية. || - ال- شبه الزلائي (الزلائي) Albuminoid di. عدم تكثير (تكاثر) البيض = جمود الكريات. || - شيرمان = حدب البقعة Scheuermann's d. = Adolescence Kyphosis. || - شيلدر (تصلب منتشر) Schilder's d. = S. encephalitis = Diffuse sclerosis مرض دماغي سببه تصلب منتشر وعلاماته العمى بسبب التهاب في العصب البصري. || - عادي Natural d. مالا يحدث من عدوى أو اصابة. || - فايل Weil's d. اليرقان الحثيث جرثومته اللولبية الرخوة (لبتوسيرا). || - فرآزي الصوف Woolsorter's d. || - فرديريك أو التخلُّج الوراثي Freidreich's d. = Hereditary ataxia وراثي في الخبيخ ويظهر في الاطفال. || - القمقح الشيخوخسي Morbus coxae senilis مرض مفصل الورك عند المسنين. || - كُمُل Zummel's disease فيه يصاب العمود الفقاري فيضغط على النخاع الشوكي ضغطاً يسيراً يحدث مايشبه الالتهاب. || - كوشنج أو الاستعدادية النخامية Cushing's d. or pituitary baso-philism متلازمة سببها ورم غدي مكون من الخلايا المستعدة للفص الأمامي للغدة النخامية يميزها بدانة مؤلمة محصورة عادة في الوجه والعنق والجذع. || - كيلر Köhler's d. يصيب العظم الزورقي لعرش القدم. || - اللبن Milk Sickness يقال انه يحدث من شرب لبن الماشية التي ترعى جذور نبات الحية الأبيض. || - ليج Legg's disease التهاب العظمي الفصروي المشوه للورك. || - لندو Lindau's d. ورم وعائي بلاستومي في النخاع المستطيل والخبيخ يصحبه هيرنفرومة كلوية وورم وعائي في الشبكية. || - لوبستين Lobstein's d. هشاشة العظام خلقة. || - لوكو Loco d. مرض يصيب الخيل والماشية بسبب أكلها نوعاً من عشب الاسطراغوس Libman Astragalus. || - ليبان ساكس Libman Sacks d. ضرب من التهاب الشفاف الحاد وليس

|| مرض الصدأ = شقران Rust = Rouille (1) فطر من رتبة الشقرانيات يتميز بأنه طفيلي بالضرورة ، وبأن أواغيه يمكن أن تكون على خمسة أشكال مختلفة وبأنه يعيش غالباً على حواضن متعاقبة . عندما تكون أواغيه في مراحلها الأكثر وضوحاً يكون لها لون برتقالي ضارب الى حمرة . (ب) المرض الذي يحدثه هذا الفطر . || - مستوطن Endemic = E. que الذي لا يكون في حال طبيعية إلا في منطقة خاصة .
مص (مر) : مرض إركسن Erichscen's disease (E) نوراستينيا تعقب ارتجاج المنخ في حادثة اصطدام قطار أو غيره . || - الأزرق Morbus caeruleus اسم قديم لأمراض القلب الخلقية لأن المرض الواضح عند الولادة هو الزرقة . || - أو بنهم Oppenheim's disease فقد التوتر العضلي الخلقى (Amyotonia congenita) . || - الأورام النقيية المتعددة - Multiple myeloma tosis . || - باجت Paget's disease (١) مرض التهابي ينتهي أحياناً بسرطان في حلة الثدي والعمود . (٢) التهاب العظم التشوحي . || - برترز Perthes's d. (Osteochondritis defor - Calve's d. = Quiet Hip d. = Leg-g's d. التهاب العظم والفصروف المشوه الصبوي لمفصل الورك . || - برجر Buerger's d. (Th - romboangiitis obliterans) التهاب وعائي تخشري ساد . || (اح) - البياض Mildew مرض فطري يصيب بعض أنواع الحنصر والفاكهة مثل بياض القرع وبياض العنب . || (مر) - البقمي لفرفوف Morbus maculosus of Werlhof فرغرية نقص اللويحات . || - بك Pick's disease التهاب التامور الالتصافي التضيقي . || - بليزيس مرزاباخ Pelizaeus-Merzbacher d. تصلب في وسط فصيصات المنخ . || - بوت Pott's d. (Spi- nal caries) نخر الصلب (العمود الفقري) . || - التريبولوزية أو الكربتوكوزية (الفطرية الخفية) المريض بالتريبولا وهو نوع من الميكروبات ، ويشمل فطر الحميرة ويظهر في البلاد الحارة . || - تومن Thomsen's disease الخطيرة المضلية الخلقية أيضاً Myotonia congenita وهو مرض خلقي يمتد للربض به تيبس في عضلات الذراعين والرجلين . || - جلينار Glenard's disease = Abdominal ptosis = Splanchnoptosis = Visceroptosis وهو سقوط الأحشاء . || - الدودة الشصية (الصنارية) Hook-worm d. = Uncinariasis هي انكلستومية العالم الجديد وينتج عن العدوى بدودة الانساريا ويحدث أنيميا . || (اح) - الذبول Damping off d. مرض فطري ومنه الفيوزاريوم . يصيب بادرات بعض النباتات مثل القطن . || - ريدر Reiter's d. متلازمة تجمع آلام المفاصل تحت المزملة والتهابي المبال والمتلحمة . || - ريجا Riga's d. التهاب الفم التفرجحي المدنتف . || - ريدل (تخشب

أو الجسم = bulk e. du corps = é. || - الجزء
(القص) = é. de cisaillement = shear e. || -
الشد = é. de traction = tensile e. || - الفتل
= é. de torsion = torsional e. || - غير مرن
Inélastique = I. tic .

مع (تب) : التمرين = التدريب (مقابل)
T. suit (E) . Training || بذلة = - - تدريب T. suit
|| منهج = - - خطة = Schedule . ||
مرن Trainer .

شق (ط) : مرن (مقابل) Elastic . ||
رباط = - - ضماد = E. Bandage . || غير -
Inelastic . || مرونة Resilience . ||
مرنطة (L) Maranta

شم (زر) : باسم طيب من البنوية . جنس نباتات
عشبية من الفصيلة القنبوية ويجعلها بعضهم من فصيلة
مستقلة أي المرنطية. ولها جذامير نشوية يستخرجون
منها الأروروت Arrowroot، وهو نشا غذائي مشهور
في البلاد الحارة حيث تزرع . || - أمليشة
M. juncea . || - قصبية M. arundinacea .

مرهم (ط) : مرهم = مرخ (مقابل) Unction (E)
Ointment = O. - || = Unguentum . ||
مص (ط) : مرهم البوريك (مقابل) Boric acid
ointment (E) .

مص (جي) : المرزو Quartz (E) معدن عديم



اللون إذا ما كان نقياً . تركيبه الكيميائي أكسيد
السليكون يتبلر في النظام السداسي، درجة صلابته 7
وكثيراً ما يحمل شوائب تعطيه ألواناً مختلفة وعندها
يسمى بأسماء أخرى تعتبر ضرورياً من معدن المرو .
|| الديوريت المروي Q.-diorite ضرب من
الديوريت يكثر فيه معدن الكوارتز . || مروات
الصوديوم Sodium marrhuate عقار يستعمل في
علاج الدوالي والبواسير . || المرويت = الكوارتزيت
Quartzite صخر رملي يتكون من بلورات من
معدن المرو ينتج عن التحول أو التشنج بحاليل
السليكا . || (ط) المريء Oesophagus مجرى
الطعام والشراب من الحلقوم إلى المعدة . || تقبض
- Oesophagectasia الحالة التي لا يمر الطعام فيها
إلى ما تحت الحجاب الحاجز . || الشموع المرئية
Oesophageal bougies أداة لتوسيع قناة المريء .
|| الاستمرار Nutrition .

ورتبة القواضم .



مرن

مص (هـ) : المرونة (E) Elasticity مقاومة الجسم
ضد القوى التي تغير طول أو حجمه أو شكله بحيث
إذا أزيلت هذه القوى رجع الجسم إلى حالته الأولى
|| - الحجم Bulk e. مقاومة الجسم ضد تغير
حجمه . || - الشكل Shape e. تعبير آخر لمرونة
التزحج . || (اق) - الطلب Élasticité de la
demande (F) El. of demand (E) أن يكون
التغير القليل في ثمن سلعة داعياً إلى تغير كبير في
المطلوب منها . || - العرض É. de l'offre = El. of supply
أن يكون التغير القليل في ثمن سلعة
داعياً إلى تغير كبير في المعروض منها . || (هـ) حد
Elastic limit (E) الحد النهائي الذي تصل
إليه مقاومة الجسم ضد التغير الذي يطرأ عليه من
تأثير الإجهاد . || (مر) فقد - Loss of elasticity
|| كلال - Elastic fatigue إذا أثرت قوة ما
تقل عن حد المرونة على جسم وأزيلت القوة عاد
الجسم إلى حالته الأولى بمجرد إزالة القوة ولكن إذا
تكررت هذه العملية فإن الجسم لا يعود إلى حالته
الأولى بعد إزالة القوة بل يأخذ زمناً وتسمى هذه
الحالة كلال المرونة . || معاير - Modulus of
elasticity النسبة بين الإجهاد الواقع على جسم
مرن والانفعال الحادث من هذا الإجهاد . || (ق)
التمرين Stage (F) . || (هـ) - Exercise التمرين
هو ما يطلب أن يبرهن عليه بتطبيق نظرية واحدة
أو أكثر .

شم (زر) : مران = شجرة لسان العصافير =
دردار Frêne (F) (Fraxinus) (L)



تطلق على هذا الشجر في الشام ولا سيما في دمشق
والغوطة . وتطلق كلمة المران أيضاً على الزان .
جنس شجر حرجي وتزييني من الفصيلة الزيتونية
والقبيلة المرانية . || - أبيض F. blanc (F. alba)
|| - مرانية Fraxinées (F) قبيلة من الفصيلة
الزيتونية منها المران أي الدردار ومنها الليلج .
جر (فر) : مرونة حجمية - élasticité volumé-
trique (F) bulk elasticity (E) || -
الكظمية = a. tic e. = é. adiabatique . || -
كهربائية = e. ic e. = é. électrique . || - الجرم

شق (ط) : مرض = سقم = داء (مقابل)
Contagious Disease Morbus (E) || - الببغاء
Parrot Disease . || - الجبال
Mountain Sickness . || - خرمنشة القطط
Cat Scratch Disease . || - الصباح
Sickness غثيان الصباح عند الحوامل . || -
الصندوق = - الفواصين Caisson Disease ||
علم اسباب ال - Etiology . || - القلب
Marbus Cæruleus . || - لإنديري
Landry, s disease . || - خوف ال -
Pathophobia . || - مرضي Pathologic . || علم الأمراض
Pathology . || مبحث - ماحول السن
Periodontology . || مختص بعلم ال -
Pathologist . || - أمراض Pathogenic . ||
مريض = عليل = مرضي Morbid . || مريض
Unwell . || متأرض = مدعي المرض
Malingeringer .

مرغرين (F) Margarine

شم (زر) : معربة . زبدة صناعية مركبة من
شمع البقر وأدهان نباتية . وهي إذا لم تغش
تكون صالحة لأن يقلى بها الطعام .

مرفولوجيا (E) Morphology

كوش (فل) : دراسة الأعضاء والأفراد من حيث
شكلها الخارجي .

مرفين (F) Morphine

شم (زر) : شبه قلى الأفيون وهو مسكن ومخدر .

مرق

مص (اح) : مرق Bouillon (E) يحضر بغلي
اللحم مع الماء ويستعمل في العمل لاستنبات
البكتيريا . || (بك) - خلاصة اللحم
Meat extract b. || (تا) المروق =
الردة Apostacy . || المارق = المرتد Apostate .

مرقشيثا (F) Marcassite

شم (زر) : المفرادات . وكان القدماء يطلقون
اسم المرقشيثا على البوريطيس أيضاً . وهو مثله
مركب من كبريتور الحديد ولكنها يختلفان شكلاً .

مرقنطيات (F) Marc antiacées

شم (زر) : منسوبة إلى نباتي فرنسي . فصيلة
نباتية من طائفة الكبديّة .

مركروكروم (E) Mercurochrome

مص (ك) : مركب عضوي من الزئبق والبروم .

مرل (E) Marl

مص (جي) : الصخر الطيني أو الرملي الطيني
حينما يكون مشوباً بكربونات الكلسيوم .

شم (رج) : مرل = مران (ممرتان)
Marl (E) Marne (F) صلصال كلسي يضاف إلى
التربة بغية دملها . إصلاح خواصها الطبيعية ،
ولا سيما بإضافة الصلصال إلى الأتربة الخفيفة .

مرموط (F) Arciomys marmo-
tta (L)

شم (زر) : معربة . حيوان من الفصيلة السنجابية

من رتبة التماسحيات Crocodilia من الزواحف
Reptilia وهو أكبر الزواحف حجماً يصل طوله الى



ما يقرب من ٥ أمتار وهو في شكل الضب له ذنب
طويل وأربع أرجل قصيرة يوجد بالأمميتين منها
خمس أصابع وبالحلفية أربع ، وجسمه مغطى بفلوس
قرنية قوية متصل بعضها ببعض لتكون ترساً قوياً
كثير الزواحف ولونه أخضر برتزي به بقع أو
شرائط سوداء وبطنه أخضر الى الصفرة وفمه واسع
مزود بأسنان حادة في كل من فكيه ، ومقدمه
طويل . وهو يأكل الأسماك وهي غذاؤه الرئيسي
وقد يأكل أيضاً الطيور والحيوانات المستأنسة كما أنه
يفترس القردة والانسان اذا صادفها وهو يقبض على
فريسته بأسنانه الحادة ثم يقبض بها تحت سطح الماء
وهو يعيش في الأنهار الأفريقية .

شم (زر) : مَسْح = مِسَاحَة (F) Arpentage
قياس مساحة الأرض . || مَسَاح = مَسَاح
Arpenteur الذي يقيس مساحة الأرض . ||
مِسَاح Pantomètre آلة لقياس الزوايا الأفقية ،
تستعمل في المساحة أي في صنع مخططات الأراضي .
|| مِسَاح (L) (Crocodilus) (F) Crocodile
جنس حيوان من فصيلة التماسيح أشهر أنواعه تمساح
النيل . || - أمريكي (F) Alligator ou Caiman
جنس تماسيح عظام تعيش في أمريكا وتنسب
الى فصيلة التماسيح . وربما بلغ طول واحدها خمسة
أمتار . || - الهند (L) (Gavialis) (F) Gavial
جنس حيوان من فصيلة التماسيح . || تماسحيات
(L) Crocodiliens رتبة من الزحافات فيها
فصيلة التماسيح أي (F) Crocodilidés . || (رَج)
المسح التصويري (E) P. Photogrammetry
(F) métrie علم أو فن يبحث في الحصول على
قياسات صحيحة بالصُّور الشمسية . || مساحة
قاعدية Basal area = Surface terrière الحرفان
م . ق هما مختصراً . || - معدلة = reduced a.
S. compensée مساحة صحح قياسها على مقتضى
درجة خصبها أو على مقتضى الشجره التي فيها ، أو
على مقتضى هذين العنصرين جميعاً .

مع (سر) : المسح أو الكشف (مقابل) (E) Survey
|| - من الجو (Aerial photographic mapping . ||
(تب) مساح (E) Surveyor . || (لجم) المساحة
(Wiper) . || شي (ث) : مسح ج. مسح (مقابل) (F) Cagoule
= - الرهبان . || - كيليكى (للكهان) . ||
مسوح = مسيح Fruste للنقود وغيرها .
شق (ط) : مَسَاح (مقابل) (E) Swabs .

مسح

مص (ا ح) : مسخ (مقابل) (E) Chimaera

|| - A. قدرة مادة ما (المازة) على تركيز غاز
أو سائل أو مادة مذابة (المنزرة) أو الاحتفاظ بها
على سطحها . || - منشط Activated a. الامتزاز
الذي تزداد قدرته بوسائل طبيعية أو كياوية .
شم (زر) : تمزُّز = تمزُّز (F) Dégustation تذوق
الحر .

مزق

شق (ط) : تمزُّق (مقابل) (E) Laceration . ||
- = انشقاق Rupture . || - الأغشية (R. of
the Membranes) . || - الجراب = انقطاع
Rupture of the الرحم . || - Dehiscence
Uterus . || ممزق = مشرشر Lacerated .
مص (جي) : منطفة التمزق (s) Shatter belt
المكان الذي يكثر فيه التصدع وتتكرر فيه
الصخور وتفتت .

شي (ث) : مِرِزَقَة = خِرِزَقَة (مقابل)
Lambeau (F) .

مزن

مص (جي) : مزن طبقي (E) Nimbostratus
سحاب منخفض داكن ينشأ عنه مطر مستمر .

مساريقا

شق (ط) : مساريقا (مقابل) (E) Mesentery
|| - الكولون (Mesocolon) . || مساريقي
Mesenteric .

مسترال = معرية (E) Mistral

مص (جن) : رياح محلية شمالية باردة تهب خلال
وادي الرون على جنوب فرنسا .

مستري = معرية (F) Moustérien

شي (ث) : عصر من عصور ما قبل التاريخ .

مسح

شي (ث) : مِسْجَة (F) Truelle خشبة يدللك
بها الطين = مِسْبَعَة = مَسْطَرِين .

مسح

مص (ا ج) : مسح (مقابل) (E) Survey .
|| (حض) || - Rough planing إزالة الطبقة
الحشنة عن سطح الخشب . || (الك) - Scanning
عملية فحص صورة أو هدف نقطة فنقطة على
التوالي بطريقة منظمة . || حزمة - S. beam
حزمة ضوئية أو إلكترونية أو مغناطيسية كهربائية
تستعمل في عمليات المسح . || (بك) مسحة
Smear . || (ت) الماسح : كاتب يمشي مع القصاب
في مساحة الأرض ويجمع أقطاب المساحة ويضربها
ويعمل بذلك مكلفاته . || (هـ) المساحة Area
مقدار ما في السطح من الوحدات المربعة وأجزائها
أو غير المربعة المتفق عليها أساساً للتقدير كالمتربيع أو
الفدان . || (حض) مسّاحة القلم Essuie-plumes
(F) خرقة أو قطعة من الأسفنج لتنظيف المداد . ||
(هـ) السرعة المساحية (E) Areal velocity . معدل
تغير المساحة بالنسبة للزمن . || (حض) منشار
تمساح : منشار طولي بصلاح عريض ويقبض واحد .

|| (ح) : التمساح أنواع مختلفة من جنس
Crocodilus من الفصيلة التماسحية Crocodilidae (L)

شم (زر) : مرو (F) Quartz يسمى أيضاً بلور
الصخر Cristal de roche . وهي ضروب من
الصوان توجد في الأرض على أشكال شتى أهمها
الرمال . || - = حبق الشيوخ = صمتر = خرنباش



= مرماحوز (F) (Origa- Origan d'Égypte (F)
(L) num maru) القاموس . نبات عطر طبي من
الفصيلة الشفوية .

مزج

مص (فن) : المزج (مقابل) (F) Mélange . ||
(ط) مزاج Temperament مقدار التوافق البدني
لشخص ما وهو قوام الجسم الحي وما يجري فيه من
تحولات .

كوش (فل) : مزاج (E) Temperament (١)
اللفظ اليوناني للمزاج هو crasis (مزج) لأن أي
مزج إنما ينجم عن امتزاج خاص للعناصر والطبائع
والأخلاط الأربعة . والمعنى به أن تمتزج العناصر
بجيث يفعل بعضها في بعض فتتغير كيميائياً حتى
يستقر للكل كيفية متشابهة ويسمى ذلك الاستقرار
امتزاجاً وذلك أن يكسر الحار من برودة البارد
والبارد من حرارة الحار وكذلك الرطب واليابس
حتى تصير الكيفيات المحسوسة متشابهة لتعاد لها
بالتفاعل . والمزاج عند القدماء تحدده مجموعة من
الصفات الجسمية والنفسية ، وهو على أربعة أنواع
أساسية تقوم على الأسطقسبات الأربعة: النار والهواء
والتراب والماء فيقال مزاج حار ورطب ويابس
وبارد . ثم تنفرع هذه الرباعية الأساسية الى رباعية
أخرى فيقال حار يابس وحار رطب وبارد رطب
وبارد يابس . (٢) نظرية الأمزجة نظرية
أنتروبولوجية لتصنيف البشر ، بمعنى أن كل فرد يميز
بمزاج خاص .

مع (تر) : المزيجة = مزيجيه (مقابل) (E) Loam .
رملية = - تربة = - Loamy sand . || -
ناعمة جداً Very Fine Sandy Loam . || -
غرينية Silt L .

جر (فر) : الامتزاجية (مقابل) (F) Miscibilité
(E) m. ty . || قابل للمزج (F E) Miscible .
شق (ط) : مزيج = خليط (E) Mistura .
شي (ث) : مزج = خلط = خليطة = أشابة (مقابل)
Alliage (F) .

مزج

مص (ك) : مز = امتز (E) Admix, to أن يستلصق
جسم صلب جزئيات غاز أو سائل على سطوحه ما
ظهر منها وما بطن . || تمزُّز Sorption ظاهرة
تجمع بين ظاهري الامتصاص والامتزاز . || ممتر
Adsorbent ما امتز من الأجسام . || امتزاز
Adsorption التصاق مادة بسطح مادة أخرى

Claspers عصوان جامدتان تتصل كل منهما بالحافة الداخلية للزعنفة الهوائية في الأسماك النضروفية ، وتساعدان على ادخال الحيوانات المنوية الى مَذْرَق الأُنثى . || الإمساك Constipation حالة تقل فيها مرات التبرز أو كميته . || - الوهني atonic c. إمساك ناشئ عن ضعف عضلات الأمعاء فلا تستطيع طرد المواد البرازية . || (ق) التمسك بالبطلان (F) Invoquer une nullité . || (مؤ) - To adhere, to stick to the الأعمال agenda (E) S'en tenir à l'ordre du jour To consider (F) . || - بسقوط المادة أو الاقتراح an article (a proposal) as obsolete = Se prévaloir d'un ar. (une proposition) comme périmé (caduc) بالعرف ، بالتقاليد To adhere to the rules of procedure (the custom, the tradition) = S'en tenir au règlement (coutume, tr.) Coherence, Coherency = تماسك || (فل) Cohésion ترابط أجزاء الشيء حسيباً أو معنوياً. منه التماسك الاجتماعي وهو ترابط أفراد المجتمع الواحد . || - c.ce - Consistency اتساق الفكرة في ذاتها بحيث يكون مدلولها لا تناقض فيه ولا تكلف . || (م) - Cohesion الصفة الناتجة عن التجاذب بين جزيئات الجسم. التحام جزيئات الجسم الصلب بعضها ببعض . || (حض) - تماسك Holder ما يمسك به .

جر (فر) : التماسك = التلاحم (مقابل) cohésion (F) co. (E) مسك الدفاتر comptabilité = book - keeping . شق (ط) : إمساك = قبض = - معوي (مقابل) Constipation (E) . مسك = قابض = معلق Prehensile .

مسكالين (E) Mescaline

مص (ك) : قلواني مستخرج من نبات 'لوفوفورا' وليامزوي بسبب أضاليل delusions لونية وموسيقية .

مسكوفور = حامل العجل (F) Moschophore

شي (ث) : معربة . تمثال إغريقي يمثل رجلاً يحمل عجلًا لتضحيته .

مسكوفيت (E) Muscovite

مص (جي) : نوع من معادن الميكة أبيض اللون ذو بريق معدني وعندما يتشقق يصير ألواحاً شفافة .

مشح

مص (اح) : المشيح (ج . أمشاج) (مقابل) Gamete (E) . || (ضو) - Tint كل لون اختلط بالأبيض . || (اح) - ساكن Aplanogamete . || - الصغير Microgamete في الأوليات الحيوانية يقابل الحيوان المنوي في الحيوانات العليا . || - الكبير Megagamete في الأوليات الحيوانية يقابل بيضة الحيوانات العليا . || - الأمشاج Game-tes الخلايا الذكرية كالحويان المنوي أو الخلايا الأنثوية كالبيضة قبل أن يندمجا لتكوين اللقحة (الزيجوت) . || تكون الأ - = تمشج Gametogenesis . ||

في حالة تماس . || - المزدوج Double c. يقال إن منحنياً ما لمس منحنياً آخر تماساً مزدوجاً إذا مسه في نقطتين منفصلتين .

جر (فر) : التماس (في الهندسة) = - أو الظل Tangente (F) t.nt (E) (مقابل) (في المثلثات) . || - المزدوج Bitangente = b.nt . || - المشترك Tangente commune = common t.nt . || - تحت - t. = sub - t. . || - الدائرة T. du cercle = t. (of a ci.) . || التماس المزدوج Tangence double = do. contact Gradient de potentiel = مماسي الجهد . || p.al gr. || الدائرتان التماستان من الخارج Deux cercles tangents extérieurement = externally touching circles .

مع (تب) : تماس شخصي = احتكاك - (مقابل) Personal contact (E) . || مسات عليه = لمسات - Touches recues (F) . || له لمسات T. donnees .

شق (ط) : مس = لمس (مقابل) Touch (E) . || ممسوس Maniac . || تماس = اتصال فوري Immediate contact . || - مباشر Direct c. . || شي (ث) : ماسة الزجاج (مقابل) Grésoir (F) .

مسح

شي (ث) : مسيعة = مالمج Taloché (F) . من أدوات الطيان يمس بها الطين أو نحوه .

مسك

شم (زر) : مسك (F) Musc مادة عطرية دهنية سمراء الى سواد يفرزها أبل المسك . || - الرؤوم Tubéreuse (F) (Polianthes) (L) جنس زهر



من الزجاجيات . وربما عربوا الفرنسية . || - = زهرة النوافذ T. des jardins (P. tuberosa) معنى الاسم العلمي زهرة المدينة اشارة الى انهم يضعونها في الشبائيك والسطوح ولذا سميتها زهرة النوافذ . || مسكي = 'مسك' Muscat (F) يطلق على أصناف من الأعناب لما طعم خاص . مع (تب) : المسك (مقابل) Nolding (E) . || (لجم) الماسكة Holder . || (تر) امتسك Adsorption

مص (اح) : ماسك Clasper (tendrill) جزء من النبات يتحور فيشبه الماسك . || - جذري (في النبات) Hold fast قرص قاعدة النبات يثبت بقوة بالطبقة التحتية التي يعيش فيها كما في حالة بعض الطحالب البحرية . || الماسكان (م ماسك)

Gila monster (Heloder mahor. جيل - || - ridum) عظام سامة في المكسيك . || (ط) M. الحمل المشوه . || مساخة المانجروف Mangrove Swamp غابة شجيرية أو شجرية تنمو في المناطق الاستوائية وشبه الاستوائية في أرض طينية رخوة ، وتكثر بالقرب من مصبات الأنهار ، ويفطها ماء المد عند ارتفاعه . أشهر نباتاتها أنواع من جنس الشوري (L) (Avicinnia officinalis) وريزوفورا Rhizophora mangle (E) تخرج منها قرب سطح الأرض جذور تنفسية تعوق السير عند اجتيازها . كانت تسمى كذلك نباتات مقابر الإنسان . || (مر) سرطانات ظهاري مشيمي مسخي Taratomatous chorionepithelioma سرطانات ظهاري مشيمي نشأ في ورم مسخي وقد يحدث في الخصية أو في البيض . || ورم - بالبيض = تراومة Teratoma of ovary ورم فيه خليط . من أنسجة الأعضاء المختلفة .

شي (ث) . مسخ (F) Marmouset مخلوق مشوه



أو صورة مشوهة . || مسخ Fade ما لا طعم له . مد : مسخ (مقابل) Défigurer, Dénaturer .

مسس

مص (ط) : مسس (E) Synapse نقطة تماس محور إحدى الخلايا العصبية بجسم خلية عصبية أو بإحدى زوائدها . || (جي) مماس التدخل Intrusive Contact السطح الذي تلتقي فيه الصهارة مع صخور المنطقة فتحدث فيه درجة معينة من التحول أو تلتقط قطعاً منه تدججها في مادتها . || (هـ) - الدائرة

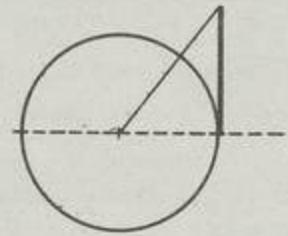

Tangent of a circle المستقيم الذي يلقى محيط الدائرة في نقطة ولا يلقاه في غيرها مما امتد وهذه النقطة هي في الحقيقة نقطتان منطبقتان . || - المزدوج Bitangent المماس الذي لمس المنحني في نقطتين منفصلتين . || عجلة - Tangential acceleration عجلة الجسم المتحرك في اتجاه المماس . || المستوي - Tangent plane المستوي المماس لسطح منحني عند نقطة هو المستوي الذي يجمع كل المماسات المرسومة من هذه النقطة للمنحنيات المرسومة على هذا السطح مارة بهذه النقطة . || التماس Contact إذا اشترك منحنيان أو سطحان في نقطة ما وكان المماس عند هذه النقطة لكل من المنحنيين أو السطحين واحداً قيل للمنحنيين أنها متماسان أو

المساة بالفرنسية Scarificateur وقد شاعت في الشام اسماً لها ، أما المشط أي أداة التمشيط هذه

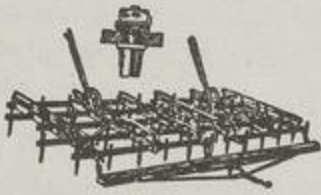

فقد جاء في المخصص انه شَبَحَة فيها أسنان تسوى بها القصاب ويفطى بها الحب . فهي اذن هذه الآلة بعينها . المشط في الشام . || - دائر او دوّار H. trainante . || - زاحف H. rotative . || - مرث H. souple . || - مفصلي H. articulée . || - تراب الخلد Étampinoir ou Étampineuse آلة تمشط بها أكوام تراب الخلد والطوبين . || - الراعي Scandix peigne de Venus (F) (Scandix pecten veneris) نبات من الفصيلة الخيمية ينبت في الحقول . || - نورجي norvégienne (F) آلة زراعية تستعمل في تقثيت المدر وتنعيم التراب بعد الحرث . || - مَشَط = تمشط Hersage حرثة سطحية بالمشط لتنعيم التراب المحروث بالحرث وتنقيته من الأعشاب أو لطمع بعض البزور والاسمدة . || مَشَطِيَّات Ctenophores طائفة حيوان من شعبة مجوفات البطون . || تمشط تراب الخلد Étampinage أن تفرش على الأرض أكوام التراب التي يكومها الخلد الأوربي أو خلد بلادنا في الحقل .

مص (اح) : مشط رسفي Carpometacarpus (E) عظم في جناح الطيور يتكون من التحام المشط بالرسغ . || - العنكبوت Calamistrum صف الأشواك الموجودة على الأرجل الخلفية لبعض العناكب ويستعمل في نسج بيوتها . || - القدم Metatarsus جزء القدم الذي يقع بين الرسغ والأصابع .

شق (ط) : مشط اليد (مقابل) Metacarpus . || مشطي Pectinate . || - الشكل Pectiniform .

شي (ث) : مُشْطِيّ = الشكل (F) pectiniforme

مشق

شِم (زر) : مَشَق = هَت (F) Ébrouter فصل ورق التوت عن العسالج . يعرف بالمشق والمشاق في لبنان . || - = قشر = تقشير Teillage فصل المشاققة أي اللحاء عن سوق القنب والكتان وأشباهاها . || مَشَقَة = مَشاقَة = هَب Filasse ما خلص بالمشق من لحاء النباتات اللينة كالكتان والقنب قبل أن يغزل أو يفتل . || مَشَقَة = مقشرة Teilleuse آلة تقشر سوق القنب والكتان أي تكسرها وتفصل عنها المشاققة .

مد : المشق (مقابل) Cardage .

مشن

مع (لجم) : المِشْنَة (E) Nozzle الرشاش أو رشاش الحاقنة .

Prothalle . في عاريات البزور هو أنبوب اللقاح والسويداء وفي الزهريات هو أنبوب اللقاح والجوزة Nucelle . جر (فر) : المشج الزجاجي (مقابل) Humeur (F) Vitreous humour (E) . || - المائي H. aqueuse = Aqueous h.

مشر

شم (زر) : مَشْرَة = مَشْرَة (F) Thalle . اصطلاحاً . عربيها بعضهم بكلمة نالوس . جسم نباتي ليس فيه محور مركزي أو اذا وجد فيه محور فهو لا ينقسم جذعاً وورقاً . في اللغة مشرة الأرض ومشرتها أول نباتها . وقد وضعتها للكلمة الفرنسية هذه . || مَشْرِيَّات Thallophytes قال أنصار التعريب نالوسيات . نباتات خلوية أي مركبة من خلايا مجتمعة ليس فيها ساق وجذر وورق مثلها الفطور والأشنه .

مشش

شم (زر) : مَشَش (F) Suros تزيدات في وظيف الفرس . انتفاخات عظيمة . || مَشَشِيَّات (F) (Armeniaca vulgaris ou Prunus a.) (L) في التاج انها مثلثة أي مثلثة الميدين وأن الضم لفة شامية ، والكسر بصرية ، والفتح كوفية . شجر مشمر من فصيلة الورديات يعد



أهم شجر في النوبة ثماره مشورة وأشهر أصنافه اليوم في الشام المحوي والبلدي واللوزي والكلابي . || - أمريكة = شجرة الأنداء Mammée. Arbre aux



mamelles. Ab. d'Amérique (Mamea americana) مترجمتان . ليس لها اسم عربي لأنها من أصل أمريكي . شجر مشمر من الفصيلة الكلوزية . || مَشِيَّات (F) Abricot ثمرة المشم . شق (ط) : مَشَاة = العظم (مقابل) Epiphysis (E) . || تفكك - Separation of E. || التهاب - Epiphysitis .

مد : المشاشة (مقابل) Épiphyse (F) . مص (اح) : مشاشي Cancellous, cancellated (E) توصف بها العظام التي تتكون من ألياف وصفائح رقيقة تتصل بعضها ببعض بحيث تكون نسيجاً شبكياً .

مشط

شم (زر) : مَشَط (F) Herse زحافة . قال بعضهم مسلقة والمسلقة أطلقناها منذ ثلث قرن على الآلة

مكوّن - Gametogen (ic) (ous) وصف للنبات الذي ينتج أمشاجاً . || الطور المشيجي Gametophyte مرحلة من دورة الحياة يحمل فيها النبات أعضاء التناسل الجنسي وينتج الأمشاج وهو واضح بنوع خاص في الارشيجونيات . || كيس - Gametocyst غلاف يحوي مشيجاً واحداً أو أكثر . || لا - Apogamy تطلق على تولد كائن جديد دون تزواج الأمشاج . || - Agamete خلية التكاثر اللازواجي . || حافظه مشيجية Gametangium تجويف في نالوس بعض الطحالب كطحلب الفيوكس Fucus يحتوي بداخله على الأعضاء الجنسية التي تنتج الأمشاج . || خلية - Gametocyte تكوّن الأمشاج بعد أن تنقسم انقساماً اختزالياً . || - صغيرة - Microgamete tocyte تولد الأمشاج الصغيرة في الأوليات الحيوانية . || - كبيرة Megagametocyte تولد المشج الكبير في الأوليات الحيوانية . || تمشج ذاتي Autogamy عملية تحدث في بعض الأوليات مثل البرامسيوم حيث تنقسم النواة الصغيرة انقساماً اختزالياً (منصفاً) فينتج عن ذلك أفراد بها نواة صغيرة تحتوي على نصف عدد الصغيات (الكروموسومات) .

شم (رج) : مَشِيَّج (F) Gamète (E) Gamete في علم الوراثة : خلية مولدة ذكورية أو أنثوية تحصل في عمل التنصف و الانقسام الاختزالي ، وتكون جديرة بأن تندغم بخلية مولدة من شق أي جنس معاكس في أثناء التلقيح والإخصاب . || (زر) - Gamète (F) عن جمع مصر . وهما مشيجان ذكري وأنثوي . خلية التوالد في المواليد . || حاملة - = - مشيجية Gamétange جهاز شقي يشتمل على الأمشاج . || صغير Microgamète المشيج الذكر في النبات . يرادفه الحي المنوي أي Spermatozoide . || كبير Macrogamète المشج الأنثوي في النبات . || مشيجية قاسية Sclérote مشيجة نباتية في بعض الأفطار تقسو فتشند مقاومتها . || تزواج الأمشاج المتغايرة أو المتباينة Hétérogamie ou Anisogamie طريقة تلاقح في النباتات الدنيا يكون فيها المشج الذكري والمشج الأنثوي مختلفين في شكلها أو في عملها . جمع مصر أطلق على الفرنسية الثانية اسم تزواج الأمشاج غير المتشابهة . || تساوي الأ - = تشابه Isogamie - طريقة لفتح منتشرة في النباتات الدنيا وهي أن يكون المشيجان اللذان تحصل اللاقحة Zygote من اندغامها متساويين . || متساوي - = متشابه Isogame كل نبات من النباتات الدنيا يكون فيه المشيجان اللذان يندغان أثناء اللقح متساويين . || متغاير - = متباين - Hétérogamie كل نبات من النباتات الدنيا يكون فيه المشيجان اللذان يندغان أثناء التلاقح مختلفين في شكلها أو في عملها . || نابت مشيجي = طور أو جينسل - Gametophyte جزء النبات الذي تكون فيه الأمشاج . ففي الطحالب و الحزاز في مصر ، هو الساق الورقية . في اللازهريات الوعائية هو المشيرة

مص (فل) : المشائية Péripatétisme (F) P.sm
(E) مذهب أرسطو وأتباعه وهي بهذا أوسع من
مذهب أرسطو خاصة . || (اح) اصبعي المشية
Digitigrade (E) تطلق على الحيوانات التي تمشي
على براثنها كالقطط . || (حض) المشاية Allée (F)
شققة من البساط ونحوه تفرش في الممرات أو الدرج
للمشي عليها .

كوش (فل) : مشائي Péripa- Peripatetic (E)
téticien (F) على ما يراه المعلم (أرسطو) ومن
بعده من محصي الحكمة المشائية . صاحب المشائين
(أرسطو) قد شهد بأن محرك كل كرة يحرك تحريكاً
غير متناه .

شم (زر) : مشية Allure (F) طريقة سير الدواب
كالخطو والهملجة والحجب والعدو .

جر (فر) : ممشي درجة الحرارة Gradient de
température (F) Te. gr. (E) || - الضغط
= تدرج الـ G. de pression = Pressure gr. -
شي (ث) : ممشى = ممر (مقابل) Corridor (F)
|| - برواق الاستراحة Promenoir .

شق (ط) : مشية تشنجية Spastic gait (E) .

مصص

شم (زر) : مص = إمتصاص = تشرب
Absorption (F) انتضاح أي تحالٍ داخلي ينقل
المواد المعدنية الذائبة في التراب الى النبات فيحصل
فيه النسج الناقص أي الصاعد . || قوة الـ
Pouvoir Absorbant . || مستقيصة = مقياس
المص Absorptiomètre أداة لقياس مص الحمر
الفوارة للغاز الكربونيك . || شعور ماصة
Poils Absorbants شعور دقاق في أطراف
الجذيرات تصص بالانتضاح أي بالتحال الداخلي المواد
المعدنية الذائبة في ماء التراب فتصيرها النسج الصاعد
|| ماصات = حلقيات الأفواه Cyclostomes
أدنى الأسماك الغضروفية . واليه تنسب قصبلة
الشلقيات وقصبلة المخاطيات .

مص (ك) : ماص (مقابل) Absorbing (E) .
|| Absorbent - الجسم الصلب القابل لتغلغل سائل
أو غاز داخله . || مصاص Absorptive, Absor-
bent, Absorber . || ماصة (مص) Pipette
أنبوبة من الزجاج مفتوحة الطرفين ومدرجة وكثيراً
ما تكون منقوخة الوسط تستخدم في نقل حجم
معين من سائل من وعاء الى آخر . || (اح) -
Haustorium فرع متخصص من الحيط الفطري
المتطفل يتغلغل داخل الخلايا الحية للعائل ويمتص منها
الغذاء وهناك مصاصات تمثل جذورا عوضية لبعض
النباتات الزهرية المتطفلة . || بمص Bothrium
تجويف عضلي على شكل فنجانة يوجد برأس الديدان
الشريطية يساعدها على الاتصال بالأعما . || -
أمامي أو مقدم Anterior Sucker . || -
خلفي أو بطني Posterior or ventral S. || -
شعري Capillary pipette . || (ك) تمص =

يمتص Absorb أن يتشرب جسم جسم آخر . ||
امتصاص Absorption ظاهرة تغلغل منتظم لسائل

أو غاز خلال جسم صلب . || (ط) - A. أن
يتشرب الجلد أو الغشاء المخاطي أو الأوعية الغازات
أو السوائل أو غيرها . || (ضو) - انتقائي
Selective a. امتصاص أشعة ذات طول موجي
معين عند نفوذها في بعض المواد امتصاصاً أشد من
امتصاص غيرها من الأشعة . || (طن) - ذاتي
Self - a. امتصاص المادة المشعة نفسها لجزء من
الإشعاع المنبعث منها . || (ك) شريط الـ
A. band شريط أسود يظهر في طيف الضوء وسبب
ظهور هذا الشريط أن الضوء امتص في هذا الموضع
من الطيف . || طيف A. spectrum طيف
لضوء أبيض مر خلال مادة فامتصت هذه المادة من
الضوء بعض موجاته فظهرت مكانها في الطيف
خطوط أو شرائط امتصاص ويستدل من هذا الطيف
على ماهية المادة . || مصاصية Absorbing power
(Absorptivity) قدرة أي جسم على تشرب جسم
آخر . || (حر) 'ممتصة' = قوة الامتصاص
A. ty or Absorptive power نسبة مقدار الإشعاع
الذي يمتصه السطح الى مقدار الإشعاع الواقع عليه .
|| (ك) مصيص Pastille دواء يصنع على شكل
حبات صغيرة . || محمص Absorbate الجسم
الذي يتغلغل داخل الجسم الصلب .

شق (ط) : مص = استنشاق = سحب = مزل
(مقابل) Aspiration . || إمتصاص = تشرب
Imbibition . || - Resorption . || مصص
Pipette . || - مصاص = جهاز الجذب
Sucger . || ممصة Aspirator آلة المص .

جر (فر) : ماصة (مقابل) Pipette (F) pi. (E)
|| المص Siphon = sy. || ماص للحرارة
endothémique = endothermic . || مصاص
Absorbent = N. النيوترونات
Absorbent = N. إمتصاص = ابتلاع
Absorption . || الـ Ab. sélective = الانتقائي

Se. ab. || - الجوي A. atmosphérique =
a. ric a. || - الرنيني A. de resonance =
Resonance a. || - الصوتي A. acoustique =
a. ic a. || - العام A. générale =
general a. || - الأشعاع A. des radiations =
A. of r. || - الصوت A. de son =
Sound a. || - الغازات A. des gaz =
gases . || امتصاصية = قابلية الامتصاص
Absorptivité = A. ty . || الـ A. d'une surface =
A. of a su. || العازل
Absorption diélectrique = d. ric ab.

مصط

شم (زر) : مصطكاً = مصطكا = مصطكاه
Lentisque (F) (Pistacia lentiscus) (L)



العربية من Mastiké اليونانية . شجر من الفصيلة

البطيية قريب من البطم ، ينبت برياً في سواحل
الشام وبعض الجبال الواطئة ويستخرج منه علك
تجاري معروف . يقال دواء 'مصطك' أي خلط
بالمصطكا .

مصصل

مص (ط) : مصصل (مقابل) Serum (E) . ||
الـ المضاد للنفرة (المنغرينا) الغازية S. antigas
- gangrene . || الـ للمكورات الرئوية
(النيوكوكوك) Antipneumococcus s. . ||
'فجاءات الـ' (م. فجاءة) S. accidents شبه
الصدمة التي تحدث مباشرة عقب إعطاء المصل وقد
تؤدي الى الوفاة . || مقاوم المصل Seroresistant
الذي يخفق علاجه المتكرر في إعادة نتيجة اختباراته
المصلية الى الحالة السوية. كما يحدث أحياناً في الزهري
الكامن . || الارتداد المصلي Serologic reversal
رجوع المصل باختبار وسرمان الى حالته الأولى بعد
علاج الزهري .

شم (زر) : مصصل Sérum (F) كمثل الدم وكالمصالة
أي مصص اللبن . وهو الجزء المانع الذي ينفصل
عنها في التخثير . وهو في الطب مانع يستخرج من
الدم أو يهيا صناعياً لاستعماله في المداواة . || -
مصصالة Petit - lait .

شق (ط) : مصص = الدم (مقابل) Serum (E)
|| آحين الـ S. Albumin . || - ترياقي
S. Antitoxic . || معالجة الـ S. Therapy -
|| ناق مصصي S. Sickness مرض أو صدمة المصل
Serous - نسبة للفصل . || غشاء -
S. Membrane . || التهاب الـ -
Synovitis . || سائل - أو زلاقي Synovial Fluid . ||
غشاء أو قبيص Serosa - . || قبيحي -
Seropurulent . || ليفيني -
Serofibrinous . || علم المصصول Serology .

مصغ

شق (ط) : مصغ (مقابل) Mastication (E)
|| مصغي = جنيني Embryonic . || ورم -
Embryoma . || مصغة = جنين Embryo . ||
علم تكوّن الـ Embryology .

مطر

مص (جغ) : مطر Rain (E) الماء النازل من السماء
ويتفاوت حجم قطراته بين الرذاذ والوايل . || -
البرقوق Plum r.s Or Bai- u مطر محلي في
اليابان يسقط في الصيف وتسببه الانخفاضات التي
تتولد في اليابس الآسيوي وتتحرك شرقاً فوق الصين
الوسطى وتعبير البحر الأصفر الى اليابان . || -
تضاريسي Orographic R. مطر يسقط نتيجة
اعتراض الجبال لرياح رطبة . || - الدخن
Millet r.s أحد موسمي المطر في أفريقية الشرقية
ويحدث بين تشرين أول وكانون أول. المطر الخريفي
|| - الذرة Maize R. أغزر موسمي المطر في
إفريقية الشرقية ويحدث بين شباط وأيار . المطر
الربيعي . || ظل الـ R. Shadow منطقة يقل
فيها المطر نسبياً لوقوعها في منصرف الريح المطيرة
من الجبل . || كمية - Rainfall مقدار ما يسقط

المعدة بعد تمددها . || تنظير - Gastroscopy
 - خزع - Gastrotomy . || خياطة -
 Gastrorrhaphy = gastrostomy . || فتق -
 Gastrocele . || قربة الجلد - Leather
 bottle Stomach . || مصورة - Gastro-
 photor . || منظار - Gastroscope . || نرف
 - Gastrostaxis . || هبوط - Gastroptosis . || معدي
 Gastric . || حجابي - Gastrophrenic . || نسبة
 للحجاب الحاجز والمعدة .

معص

مص (اح) : المعاري (مقابل) (E) Apteria .
 معز شم (زر) : ماعز (F) Chèvre (Ovis capra)
 (L) C. hircus واحد المعز للذكر والأنثى .



المعز والمعز والمعز والمعز والمعز . والذكر تيس ،
 ج تيس وأتيس . والأنثى عَظْر ، ج أعز وعسوز
 وعزاز . حيوان أهلي من الفصيحة الغنمية والقبيلة
 المعزية . || - أنقرة = مرعز = مَرَعَزِي



C. d'Angora (F) له شعر حريري طويل . || -
 جبلي C. mambrine de Syrie سلالة معروفة في
 الشام . || - الحبشة C. de Nubie منه السلالة
 البلدية المشهورة في النوبة . || - كشمير
 C. de Cachemire ou du Thibet له شعر حريري
 مشهور ينسجون به الشال المعروف . || 'جين المعزى
 المعزى . || زربية - = كرس Chèvrerie
 الكرس في القاموس ما بيني لطليان المعزى
 وأكرسها أدخلها فيه . || - النوبة Chèvre de
 Nubie سلالة معز منها المعزى البلدية في النوبة .
 || معزاز Chevrier راعي المعزى .

معص

شق (ط) : معص (تشنج) (مقابل) (E) Cramp .
 || - الحائكات C. Seamstresses' . || -
 عازفي الكمان C. Violinists' . || - الكتّاب
 C. Writers' . || - مهني Occupational C. .

معن

شي (ث) : ماعون (F) Chaland قارب لنقل

Punica granatum (L)

معد

مص (اح) : المعدة (مقابل) (E) Stomach
 . || - الكاذبة Paragaster . || حنانيا -
 Curvatures of stomach . || الحامض المعدي
 Gastric acid . || السائل - G. Liquor . ||
 البكتريا المَعَدِيَة G. bacteria قسم من أقسام
 البكتريا تعيش في معدة المجترات . || حصاة -
 Gastrolith حصاة توجد في معدة بعض الحيوانات
 . || طاحونة - Gastric mill تركيب يوجد في
 قانصة بعض اللاقناريات لطحن الطعام . || عصارة
 G. juice إفراز الغدة المعديّة . || غدد -
 G. glands تكون في جدار المعدة لإفراز العصارة
 المعديّة . || مَعَدِين = جاسترين Gastrin هرمون
 الغشاء المخاطي للمعدة يحفزها على إفراز العصارة
 المعديّة .

شم (زر) : مَعِدَة = مَعَدَة (F) Estomac



ج معد ومعد . جزء من جهاز الهضم على شكل
 جيب ، يبدأ فيه هضم الأغذية . والمعدة بسيطة في
 الخلية ومركبة من أربعة أقسام في المجترات كالبقرية
 والغنمية والجميلية . وهي فيها تصلح للاجترار أي
 لإعادة الطعام الى الفم والعودة الى مضغه . ||
 التهاب - Gastrite التهاب جاد أو مزمن في
 غشاء المعدة المخاطي . || - والإثنى عشري
 Gastro - duodénite يصيب الفرس في الربيع
 خاصة . || فطور مَعَدِيَة = قَعْمِيَّات - Gastéro-
 mycètes الأولى ترجمة الاسم العلمي والثانية عن
 الأب أنتاس . فصيلة فطور من رتبة الدعاميات
 . || مَعَدِيَّات Gastéropodes الترجمة الصحيحة
 مَعَدِيَّات الأرجل وقلنا مَعَدِيَّات اجتراء . طائفة
 حيوان من الرخويات . || - رئوية G. pulmonés
 طوبتفة حيوان من الرخويات المعديّة .

شق (ط) : مَعِدَة (مقابل) (E) Stoma Pl : Stomata
 (E) . || استئصال - = قطع - Gastroctomy
 . || - يواب - Gastropylorotomy . ||
 التهاب - Gastritis . || - والأمعاء
 Gastroenteritis . || ألم - Gastralgia . ||
 تثبيت - Gastropexy . || تصنيع -
 Gastroplasty . || تصوير - Gastrophoto-
 graphy . || تقليص - Gastroplication خياطة

من المطر في منطقة ما في وقت معين . يقاس بقياس
 المطر . يدخل فيه ما يذوب من الثلج والبرد . ||
 ماء - Rain - water . || معامل - Pluviomet-
 ric Coefficient متوسط ما يسقط من المطر في
 مكان معين لفترة معينة مقدراً بالنسبة المئوية من
 المعدل العام . والمعدل العام Normal كمية المطر
 التي يجب أن تتجمع إذا تساوى سقوط المطر على
 مدار السنة . || مقياس - Rain Gauge جهاز
 تقاس به كمية المطر المتساقط . || ميزاب -
 R. - water pipe . || نوبة - R. Spell مدة
 تمتد لمدة أيام لا يتقطع فيها سقوط المطر . ||
 منطقة الأمطار Water - shed .

شم (زر) : مَطْر = مطو (F) Raffle مطر الدرة
 أي الدرة البيضاء ومطوها يدلان على سنبلها الذي
 يكون عليه الحب . يمكن إطلاقها على ما نسميه
 المرنوس والكوز في الدرة الصفراء أي الدرة الشامية
 في مصر وأن كانت أمريكية الأصل لم يعرفها قدماء
 العرب .

شي (ث) : مَطْرَة (مقابل) (F) Gourde .
 مد : مَطِيرَة (مقابل) (F) Volière .
 مع (سك) : مطار (E) Rain - Gauge .

مطط

جر (فر) : مطاط (مقابل) (F) Caoutchouc
 (E) Rubber - ca. = - = صمغ مرن
 Gomme = r.

شق (ط) : مطاط = كاوتشوك (E) Caoutchouc
 مص (ك) : مطاط بونا Buna rubber مطاط
 صناعي يحضر من مادة البيوتادين . || (هم) بمطوية
 Ductility المطوية صفة للمادة التي تستطيل دون
 زيادة إجهاد الشد الواقع عليها فإذا كانت المطوية
 صغيرة سميت هذه الصفة استعصاء وإذا انعدمت
 سميت المادة وهشة ، ويعبر عن حالتها هذه بالهشاشة
 Britleness .

مطل

مص (هم) : قابلية الماطل = مطولية (E) Ductility
 حالة الجسم القابل للمطل . || مطيل Ductile
 صفة للجسم القابل لأن يطل . || - إذا زاد إجهاد
 الشد على حد المرونة فإن جزءاً من الاستطالة يبقى
 بعد إزالة الاجهاد ويقال للجسم في هذه الحالة أنه مطيل
 . || مطيلية Ductility صفة لقابلية الجسم لأن
 يطل وذلك بسحبه على شكل سلك أو بطرقه على
 شكل صفائح .

مظظ

شم (زر) : مَظْظ (F) Balaustier شجر الرمان ،



أو شجر الرمان البري . ولعله نباتياً الرمان نفسه

وأشكال المغص كثيرة كالمغوي والكروي .
شق (ط) : مغص (مقابل) Gripe (E) ألم الأمعاء .
|| - الدهان Painter's Colic .
مص (ط) : المغص الرصاصي Lead colic ألم بطني شديد مصحوب بإمساك سببه التسمم الرصاصي .
|| - زائدي Appendicular c. || - صفراوي Biliary c. ألم شديد ينشأ عن مرور حصاة صفراوية محشورة في قناة المرارة أو الكبد ويسمى المغص الكبدي أيضاً . || - المعوي Intestinal c. ألم تقلصي في الأمعاء .

مغص

مص (ط) : مغاط (مقابل) Cesspool .
شق (ط) : مغاطي = زلاي = آحيني (مقابل) Glairy (E) .

مغنط

جر (فر) : مغنط (مقابل) Aimanter (F) to magnetize (E) . || التمشغط = المغنطة = - || . Aimantation = Magnetization . || المغنطة المغنطية Magnétisation, a. = M. المغنطية المغنطية induit = induced m.sm الحثية المغنطية Aimanté = magnetized. magnetic . || مغناطيس Aimant = magnet . || حجر A. naturel (pierre d'a; magnétite) = - || lodestone . || حذوي (بشكل نعل الفرس



- || . A. en fer à cheval = Shoe magnet حلقني A. annulaire = a.lar m. دائم A. permanent = pe. m. || ذو مجالين A. à double champs = double field m. || صناعي A. artificiel = a.cial m. || متحرك A. mobile = mo. m. || متحكم A. de contrôle = Controlling magnet . || مضائل A. amortisseur = Damping m. || معلق A. suspendu = Suspended m. || معادل A. compensateur = Compen- || المهتز A. vibrant = sating m. || مؤقت A. Temporaire = Vibrating m. || مؤقتة A. Temporaire = Temporary m. || مغناطيسي diamagnétique = d.tic || المماري Paramag- || المغنطية nétique = p.tic || أرضية magnétisme = m.sm || m. terrestre = terrestrial m.sm الأ- (الجيوغناطية) Géomagnétisme = g.sm || الحثية Aimantation induite = || induced magnetism || مؤقتة magnétisme temporaire = Temporary m. || متخلقة (résiduelle) m. remanent . ||

فكل عالم له زمان خاص به .

مغث

شم (زر) : مغثات Glossostemon Bruguieri (L.) نبات ينبت برياً في جبال فارس والموصل . له جذور غلاظ تسحق وتضاف الى ماء السكر والسمن ومواد اخرى فتستعملها المرأة النفساء وزائراتها في مصر كالكرويا ، وقد بدأوا بزراعته في مصر .

مغذ

شم (زر) : مغذ (L) (Solanum) (F) Morelle جنس نباتات عشبية من الفصيلة الباذنجانية منها الباذنجان والبطاطس وعدد من أنواع التريين. والمد من أسماء الباذنجان أطلقته على اسم الجنس توسعاً وعلا بطريقة النباتيين . || - أسود = ثلثان = عنب الثعلب M. noire (S. nigrum) نبات طبي . وقد يؤكل ورقه كالأسفناخ . || - أسود أرجواني . M. noir-pourpre (S. atropurpureum) || - بطيخي الورق M. à feuilles de pastèque (S. citrifolium) للترين . || - بيضي = باذنجان أبيض M. à œufs. Aubergine blanche (S. ovigerum) . || - تودري الورق M. à feuilles de sisymbre (S. sisymbriifolium) . || - حديدي M. ferrugineuse (S. ferrugineum) . || - حلو مرّ M. douce amère (S. dulcamara) نوع ينبت برياً ويؤكل مطبوخاً ويستعمل في الطب . || - سلقبي الورق M. à feuilles de bette (S. betaceum) . || - عظيم M. gigantesque (S. giganteum) . || - فليفل كاذب = فليفل كاذبة - M. faux - piment (S. pseudocapsicum) . || - قروي P. robuste (S. robustum) . || - مقرن M. cornue (S. cornutum) . || - هامشي M. à feuilles marginées (S. marginatum) .

مغر

مص (ك) : المغرة Ochre (E) مسحوق أكسيد الحديد . يوجد في الطبيعة مختلطاً بالطفل وقد يكون أصفر Lemonite أو أحمر Hematite أو بنياً ويستعمل في أعمال الطلاء . || (جي) - O. رواسب هشة تتكون من أكاسيد الحديد ألوانها بين الأصفر والأحمر والبرتقالي . || (فن) الأمغر Red o. (E) Ocre Rouge (F) صبغ يصنع من تسخين هيدروكسيد الحديد ثم يضاف إليه أكسيد الألومينا والسليكا ويسمى بالأمغر لأن لونه لون المغرة .

شم (زر) : أمغر Alezan cuivré (F) الفرس الذي تلو شقرته مغرة . || - مخطط Bringé عندما يكون لون البقرة أمغر تشوبه خطوط ضيقة منحنية ضاربة الى سواد . || خطوط الأ- Brinjures ou Bringeures خطوط ضيقة الى سواد تشوب لون الثور الأمغر فيسمى أمغر مخططاً .

شي (ث) : مغرة = مغرة (مقابل) Ocre .

مفص

شم (زر) : مفص = قولنج = قضاغ = قضاغ Coliques (F) تقطيع في بعض أنحاء الجسم .

البضائع . || - Mahonne مولدة ، المركب



الصغير .

معوي

مص (ط) : المعوي الاثنى عشري (العقج) Duodenum (E) أول جزء في الإمعاء الدقاق . || الأمعاء Intestines . || الدقاق Small i. || الغلاظ Large i. .
شم (زر) : معوي Intestin (F) ج أمعاء . منها



الغلاظ والدقاق . وتكون بين المعدة والأست .
شق (ط) : رخص معوي (مقابل) Enteroclysis (E) . || غير - لا - Parenteral عن غير طريق القناة الهضمية . || تشكل الحصيات المعوية Enterolithiasis . || حصاة - Enterolith . || حمى - Enteric Fever . || خميرة - معولة Enterokinase . || طفيليات - Enterozoa . || ديدان باطنية . || مكورات - Enterococcus . || أمعاء = مصران Gut . || - أحشاء Bowel . || رقيقة Small B. . || غليظة Large B. . || التهاب الأ- Enteritis . || ألم البطن Enteralgia . || تقصم - Enterostomy . || خزع - Enterotomy . || فتق - Enterorrhaphy . || قطع - Enterectomy . || هبوط - Enteroptosis .

كوش (فل) : معية أو تقارن Simultaneity (E) S.néité (F) لهذا المصطلح معنيان : زمني ومنطقي . (أ) المعنى الزمني : المعيات تحدث في وقت واحد ، يقول برجسون : إن اعتبار الديمومة وسط متجانس وهم . والذي يوجد بين هذين الحدين أي المكان والديمومة هو المعية والمعية يمكن أن تحدث بأنها تداخل الزمان مع المكان . (ب) المعنى المنطقي : يقول أرسطو : يتنوع أن يكون الموضوع كذا ولا كذا في آن واحد ومن جهة واحدة . (٢) عند أينشتاين المعية أمر نسبي . فالآن ليس له معنى واحد بل له من المعاني بقدر ما هنالك من العوالم .

أكسيد المغنيزيوم وهو من أغذية النبات .
مغنتيت = حجر المغناطيس (E) Magnetite
 مص (ك) : أكسيد الحديد المغنطيسي مثل خام
 حديد وادي كرم بالصحراء الشرقية .
مغنيسيل (E) Magnesyl
 مص (ك) : مجموعة أحادية التكافؤ تتركب من ذرتي
 مغنسيوم وهالوجين وتدخل في تركيب كاشف
 جرينيارد .
مغنسيوم (E) Magnesium
 مص (ك) : عنصر فلز أبيض فضي كثافته ١٧٧٤
 وينصهر في ٦٥١ م وزنه الذري ٢٤٣٢ وعده
 الذري ١٢ يشتعل بوهج شديد .
مغنيليوم (E) Magnelium
 مص (ك) : أشابة من المغنسيوم والألومنيوم تحتوي
 نسبة ٢٪ - ١٠٪ مغنسيوم (الكلمة منحوتة من
 المغنسيوم والألومنيوم) .

مقت

شق (ط) : مقت = كره (مقابل) (E) Antipathy
مقدونس

شم (زر) : مقدونس Persil commun. Ache
 (L) (Petroselinum sativum) (F) d'eau
 يلفظونها اليوم بالباء بدلاً من المسح وهي من كلمة



مقدونيا . وتسمى الكرفس الرومي والبطراسليون ،
 وهذه يونانية معربة قديماً . بقلة من الفصيلة الخيمية
 تزرع لرائحة ورقها وهي من التوابل المشهورة .
 - إفرنجي = سرفيل Cerfeuil c. (Anthriscus
 cerefolium) الأولى مترجمة والثانية معربة شاعت .
 لم أجد لها اسماً قديماً . بقلة حولية من الفصيلة الخيمية
 يؤكل ورقها لما فيه من عطرية خاصة . - مسكي
 = إسباني C. d'Espagne (myrrhis odorata)
 كل العربيات حديثة ، بقلة معمرة من
 الفصيلة الخيمية يؤكل ورقها ثابلاً ، وله رائحة قريبة
 من رائحة الأنيسون . - كاذب Faux persil
 (Æthusa cynapium) مترجمة . عشبة سامة
 تشبه المقدونس من الفصيلة الخيمية .

مكر

مص (ق) : المكاري (مقابل) (F) Voiturier .

مقل

مص (ط) : القملة (مقابل) (E) Eyeball .
 اللا - Anophthalmus . (مر) تتربأ -
 الحديدي Siderosis bulbi وجود الحديد في خلايا
 القلة فتتلون بألوان مركبات الحديد .

مكروب = جرثومة (F) Microbe

شم (زر) : كان يجمع مصر سماه حبيبات تصير هي ثم عدل
 الى التعريب . ولفظ المكروب العرب أصبح شامعاً وكذا
 الجرثومة . حي مجهري وحيد الخلية . والمكروبات

الدافعة - Magnetomotive force اصطلاح
 يستعمل في الدوائر المغنطيسية المقفلة ويقابل القوة
 الدافعة الكهربائية ويقدر بمجاصل ضرب التدفق
 المغنطيسي في الممانعة المغنطيسية .
 (الكهربية) - Magnetic electricity
 Magnetolectricity الكهرباء (الكهربية) الحادثة
 عن المغنطيسية . (طبع) مقياس
 Magnetometer جهاز يستخدم للوازنة بين
 المجالات المغناطيسية من حيث الشدة .
 مواد - Magnetic substances التي تسهل مغنطتها
 كالحديد .

شق (ط) : عملية المغناطيس Magnet operation
 ازالة المعدن من العين بواسطة المغناطيس .

مد : مغنطة تأثيرية (مقابل) (E) Induced
 magnetism .

مغنولية (L) (Magnolia) (F) Magnolier

شم (زر) : من اسم نباتي فرنسي . جنس شجر
 وجنبه للترزين من الفصيلة المغنولية . مشهورة بحمال



ورقها وزهرها وتصلح للبلاد الحارة . -
 أذناء M. auriculé (m. auriculata) . -
 أرجوانية أو فرّ فيرئة M. pourpre (m. purpurea) .
 - هبية M. magnifique (m. conspicua) .
 - خضراء مزرققة M. glauque (m. glauca) .
 - صغيرة الزهر - M. à petites fleurs (m. parvi-
 flora) . - قلبية الورق M. à feuilles en
 cœur (m. cordata) . - كبيرة الزهر
 M. à grandes fleurs (m. grandiflora) .
 - كبيرة الورق M. à grandes feuilles (m.
 macrophylla) . - كنبلية M. de
 Campbel (m. campbelii) . - مؤنفة الورق
 M. à feuilles pointues (m. acuminata) .
 - مظلية M. à ombrelles (m. umbrella) .
 - نجمية M. étoilé (m. stellata) .
 مغنوليات (F) Magnoliacées فصيلة نباتية من
 ذوات الفلقتين عديدة التويجيات تشمل المغنولية
 والحاذبة وشجرة الزنبق وغيرها .

مغنيسيا (E) Magnesia

مص (ك) : أكسيد المغنسيوم . مسحوق أبيض
 يحضر بتسخين كربونات المغنسيوم صيغته الكيميائية
 مع ا . - ألبا M. - alba محلول كربونات
 المغنسيوم القاعدية رمزها الكيماوي ؛ مع ك له مع
 (ايد) - ه يد ا . - سائبة M. fluid محلول
 بيكربونات المغنسيوم .

شم (زر) : مغنيسيا = مغنيزيا (F) Magnésie

residual m. - المجارية Paramagnétisme .
 diamagnétisme = d.sm - النافرة .
 p.sm .
 الكهرباء (الكهربية) المغنطيسية -
 magnéto-électrique = magnetic electricity; magneto
 - e. . مقياس - (مكنطومتر)
 magnétomètre = m: ter المغنطومترية
 magnétostriktion = ma. المغنطوستاتيكية
 magnétostatique = m.tics . مغنطون
 magnétron = ma. مغنيطون
 magnéto = m.ts مغنيطوكراف =
 magnétographe = m.ph راسم مغناطيسي
 مغنيطومترية (قياس شدة المجالات المغناطيسية)
 magnétométric = m.ry . المغنيطون
 magnéton = m.ton المغنيطون النووي
 magnéton nucléaire = Nuclear m.

مص (كم) : دورة التمغنط Magnetisation
 Cycle (E) دورة تمر بها المادة المغنطيسية في أثناء
 تغير القوة المغنطة تغيراً تدريجياً من أقصى قيمة
 تصل إليها في أحد الاتجاهين الى مثلها في الاتجاه
 المضاد ثم في أثناء تغيرها بعد ذلك حين عودتها الى
 قيمتها الأولى . (ك) مغناطيس متوازي (باراوي)
 Paramagnetic المواد المغناطيسية التي اذا وضعت
 في مجال مغناطيسي أخذت وضعاً موازياً لخطوط
 القوى المغناطيسية . (ط) - هاب الكبير
 Haab's giant magnet يستعمل لاستخراج
 شظايا الحديد أو الصلب من داخل العين . (طبع)
 التجاذب والتنافر المغنطيسيان Magnetic attrac-
 tion and repulsion يميل القطبان المغنطيسيان
 اللذان من نوع واحد الى أن يتباعدوا فيقال عن ذلك
 التنافر المغنطيسي . ويميل القطبان المغنطيسيان
 اللذان من نوعين مختلفين الى أن يتقاربا فيقال عن
 ذلك التجاذب المغنطيسي .
 M. declination الزاوية الواقعة بين مستوى
 الزوال المغناطيسي وبين مستوى الزوال الجغرافي في مكان
 ما على سطح الأرض .
 M. Induction - التأثير .
 ظاهرة التمغنط الحادث بفعل المجال المغنطيسي .
 تخطيط المجال - Plotting of m. field تبيان
 الكيفية التي توزع بها خطوط القوة في المجال
 المغنطيسي بالرسم . (كم) تقبض -
 Magnétostriction يقال بصفة عامة لتغير أبعاد جسم
 كالحديد مثلاً بتأثير المجال المغنطيسي . (طبع)
 الحاجز - Magnetic screen جسم من الحديد
 يجنب به جزء من المجال المغناطيسي عن المؤثر الذي
 يحدث المجال فيكاد يزول عن الجزء المحجوب أثر
 المجال فيه .
 Intensity of the - شدة المجال
 m. field في أي نقطة هي مقدار القوة المؤثرة في
 القطب الشمالي مقداره الوحدة اذا فرض موجوداً في
 تلك النقطة .
 Paramagne- المغناطيسية الموازية
 tism .
 Terrestrial - الأرضية
 magnetic lines خطوط القوى في المجال المغنطيسي
 الأرض . (كم) العناصر - M. elements
 المقادير المغنطيسية الأساسية التي تعين بها المغنطيسية
 الأرضية في مكان ما على سطح الأرض .
 القسوة

Machine (composés) = I. الآليّة .
 à vapeur = Steam engine .
 M. frigorifique = freezing ma. التجميد .
 Ma. électro-magnétiques = الكهرومغناطية .
 magnet electric m. متراوحة .
 Coupled m. (E) .
 Social : مكانة الرجل في المجتمع (مقابل) .
 status (E) .

Alauda desertorum ou Alcemon alaudipes d. (L) .

شم (زر) : ج مكاكي . طائر غرد أخرج من القبريات . كثير في البلاد العربية يصغر تصغيراً حسناً ويصعد في الجو ويهبط وله ذكر في بعض الأبيات الشعرية القديمة . مكي = مكو (Clapier (F) حجر الأرناب .

ملأ

Draps de lit (F) (مقابل) : الملاءة (مقابل) .
 Solvable (F) . bed cheet (E) . (ق) مليء .

ملاريا

شق (ط) : ملاريا = برداء (مقابل) (Malaria (E) .
 مص (ط) : الملاريا الحبيثة M. falciparum حمى يومية سببها البلازموديوم فلسيم (بروكوس) .
 - الربع M. quartan تحدث يوماً وتقيب يومين وسببها البلازموديوم الملارياي .
 - الغيب M. tertian تحدث يوماً وتقيب يوماً وسببها البلازموديوم فيفاكس .

ملبيديم = ملبدان (Molybdenum (E)

مص (ك) : عنصر فلزي وزنه الذري : ٩٥,٩٥ وعدده الذري ٤٣ كثافته ١٠,٥٢ درجة انصهاره ٢٦٢٢ ويغلي عند درجة ٣٧٠٠ .

ملبيغية (Malpighie ou m.ier (F) (Malpighia (L)

شم (زر) : من اسم العالم الإيطالي ملبغي . جنس جنبات من الفصيلة الملبغية تزرع في البلاد الحارة من أمريكا فيها أنواع مثمرة ثمارها كثمار القرصيا أي الكرز وفيها أنواع للتزيين .
 Malpighiacées (F) فصيلة نبات من ذوات الفلقتين تشتمل على جنبات أمريكية يسونها في أوربة كرز أنتيليا .

ملح

شم (زر) : أملح (Myrobalan emblic (F) شجر من الفصيلة القربونية كثير في الهند يستعمل ثمره في الطب مهلاً ومطهراً للأمعاء .

ملح

شم (زر) : ملح (Sel (F) (Clorure de sodium) ملح الطعام المعروف . كيميائياً كلورور الصوديوم . الملح في الكيمياء مركب يحصل من حلول معدن مكان الهيدروجين في أحد الحوامض .
 - أندرياني أو ذرآني Sel gemme خلافاً للملح البحري S. marin وكلاهما كلورور الصوديوم .
 - البارود = نظرون Salpêtre نترات البوطاس .
 - شيلي = نظرون Salpêtre

يكون اسطوانياً غير كامل . - - اللولب Thread mi. ma. خاصة بعمل اللولب .
 - العام Universal m. m. أداها القاطعة تدور حول محور يمكن توجيهه في أي اتجاه كان .
 - رش Spraying m. مكنة تدفع السائل على شكل رذاذ .
 - (ق) الكنة (Faculté (F) .
 - الاسترداد = حق الا F. de réméré = droit de .
 - (فل) الممكن (Possible (F E) ما جاز وجوده وعدمه .
 - Contingent - ما لا وجود له ولا عدم من ذاته فإن وجد صار حادثاً وإنبا يوجد لموجد .
 - من غيره Compossible مصطلح في فلسفة ليننتز يطلق على الممكن الذي يجوز أن يوجد مع ممكن آخر إذا لم يكن بينهما تعارض .
 - إمكان = حدوث (Contingence (F C. cy .
 - (E) منه دليل حدوث العالم .
 - (F) du monde (طبع) متاكن (ج) متاكنات (E) Isotope يطلق على العناصر إذا كانت نوى ذراتها متساوية الشحنة مختلفة الكتلة فتكون خواصها الكيميائية واحدة وموضوعها في جدول مندليف في مكان واحد . لذلك سميت متاكنات أي ذات المكان الواحد .
 - (جي) مكانيّة التفتت Autoclastic الصخور الفتاتية التي تكونت حيث نشأت .
 - (النشأة - Autochtho) Authigenic (nous) الصخور التي تتكون أو تتراكم في الموضوع الذي نشأ فيه .
 - (فل) : مكات (Space (E) Espace (F)

(١) المكان خاص ومشترك : المكان الخاص هو الحيز الذي يشغله الجسم بمقداره والمكان المشترك هو الحيز الذي تشغله جملة أجسام .
 - (٢) يتصف المكان بالاطلاق بأنه متجانس ومتصل وغير محدود ويتصف المكان من الوجهة الرياضية بأنه ذو ثلاثة أبعاد وأن الأشكال الهندسية ذات طبائع ثابتة . غير أن الهندسات اللاقليدية قد عدلت هذا المفهوم الرياضي للمكان .
 - (١) Possible = P. إحدى مقولات الجهة modalité (F) (٢) الممكن من جهة المنطق لا ينطوي على تناقض . (٣) الممكن من جهة الأخلاق لا يتعارض مع المعايير الأخلاقية . (٤) في الفلسفة اليونانية الممكن هو الوجود بالقوة في مقابل الوجود بالفعل .
 - (١) Contingent Being = Etre C. الوجود هو الذي متى فرض غير موجود أو موجوداً لم يعرض منه محال .
 - (١) الممكن الوجود هو الذي لا ضرورة فيه بوجه أي لا في وجوده ولا في عدمه .
 - (٢) وان كان يعني بممكن الوجود ما هو في القوة .
 - (٣) الممكن ما يجوز أن يوجد ويجوز أن لا يوجد .
 - (٣) إمكان العالم (L) contingencia mundi كدليل لآثبات وجود الله . وهو دليل يضي من الوجود الواقعي لموجودات ممكنة لاستنتاج وجود موجود ضروري لذات ماهيته .
 - (F) Place (E) (مقابل) Lieu (F) .
 - (ج) متاكن (ج) متاكنات (Isotopes

عوامل الاختار واختلال المواد العضوية والأمراض المعدية . علم المكروبات = الجراثيم Microbiologie .

مكروفون (Microphone (E)

مص (طبع) : جهاز يُحدث بوقوع الصوت عليه ذبذبات كهربائية تناظر ذبذبات الصوت ويستعمل مرسلًا في التليفون وفي أجهزة الأصوات وتسجيلها .



مكرو فون

مكروون (Micron (F)

شم (زر) : معربة . وحدة قياسية كثيرة الاستعمال في علم المجهرات . وهي جزء من ألف جزء من المليمتر .
 - والذين يترجمون عن الانكليزية يقولون ميكرون .
 - وجمع مصر أفر أخيراً اتباع الرسم الأسهل في هذه أمثالها وذلك بناء على اقتراحي .
 - مكسو سر كومة = سر كومة شبه مخاطية Myxosarcoma (E) .

مص (مر) : ورم لحمي مكون من مادة لحمية ومادة شبه مخاطية .

مكسيديا

مص (مر) : مكسيديا الصب Myxedema, Juvenile (E) مرض يحدث فيه نقص إفراز الغدة الدرقية يصحبه انخفاض في الأيض (المتابولسم) وحساسية للبرد وسقوط الشعر وارتشاح شبه مخاطي في الجلد .

مكك

مص (طن) : مككوك (Shuttle (E) إناء صغير زورقي الشكل ، توضع به المادة المراد تعريضها في داخل المفاعل للاشعاع أو للنيوترونات ويحرك بالضغط في مجرى خاص بالمفاعل .

شي (ث) : مكوك (Navette (F) حقة البخور مككورة (Maclure (F) (maclura) (L)

شم (زر) : من اسم مواليدي أمريكي . جنس شجر للتزيين من الفصيلة القرصية .
 - برتقالية M. orangée. Bois d'arc (m. aurantiaca) .
 - الصباغين M. des teinturiers (m. tinctoria) .

مكن

مص (هم) : مكنة (Machine (E) وسيلة ميكانيكية لتحويل الطاقة أو نقلها تتكون من أجزاء يرتبط بعضها ببعض منها الساكن ومنها المتحرك .
 - (فرز) (فرزة بالعامية) milling m. مكنة للشغل بإدارة قواطع ذات حافات مشككة وتوجيهها على القطعة المراد تشكيلها وتستعمل للتشكيل المركب أو المهدد المدى والمقصود بالأشكال المركبة التي ليست اسطوانية أو مستوية كأستنان التروس والتشكيل المهدود المدى كآت

ou Entorse scapulo-humérale وهو أيضا العرج المنبعث عنه . || مملوخة = مفسوخة Éclat المملوخة من ملح الشيء أي جذبه ليقلمه، والمفسوخة من فسخ الشيء إذا فرقه . والفلاحون يقولون ملخة وفسخة . غصن حشيشي بزرت له جذور يفصل عن نباته ويزرع مثاله مملوخت الحرشف « الحرشوف » وكثير من نباتات التزيين .

ملس

شي (ث) : أملس = ناعم (مقابل) Lisse (F) . || - = أجرد Ras بدون وبر .

شم (زر) : تليس = تلييق Roulage تزخيف . حدل الأرض . وفي الأساس ملق الأرض بالملقة ملسا بالملسة . وهو أمرار ملسة على الأرض الزراعية لتسوية سطحها وتجزئة المدر في التراب المندمج أو لدفن بعض البزور الدقاق أو لقتل بعض الحشرات . || ملسة = مالتق = ملقة = ملامة

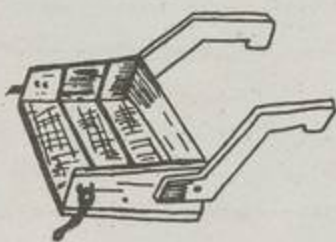

rouleau

شوف . اسطوانة مختلفة الحجم والوزن سطحها أملس أو محرز تستعمل في تليس الأرض الزراعية . والملمسات أشكال . || - ذات مخابط R. à battes . || - راصت R. plombeur . || - كرسكيل R. croskill من مفتتات المدر . || - متأوجة R. ondulé . || - مخططة R. squelette . || - مفتتة المدر R. brise-mottes . || ملامة واسمة R. Marqueur ملامة تنبئ بأماكن غرس الفراس . || ملساوات Anacanthiniens رتبة سمك من العظميات . وقد أنزلت ملساء منزلة الاسم .

مص (ا ح) : ملساء (E) Glabrous توصف به الساق النباتية وغيرها عندما تكون خالية من الشعر . || سطح أملس Smooth surface . || (هم) ملامة Smoothness صفة لسطح الجسم الخالي من النتوءات المرئية أو الملموسة .

شق (ط) : المليات (مقابل) Molluscum (E) أمراض الجلد . || - سارية M. Contagiosum . || - ليفية M. Fibrosum .

جر (فر) : ملامة (E) Smoothing (F) Lissage

ملط

شي (ث) : ملط (مقابل) Gâchis (F) . || - النشحية Hourdis .

شق (ط) : ملط (أسنان) (مقابل) Cementum (E) ملغم (معرب) Amalgam (E) .

مص (ك) : المادة الناتجة من الجمع بين الزئبق وبين فلز آخر أو أكثر . والفعل ملغم (متعد) تلغم (لازم) To amalgamate والمصدر ملغم تلغم Amalgamation واسم المفعول ملغم Amalga-

ملح وتقدر بالجرام في اللتر . || (حض) المملحة = الملاحة Salière (F) Saltcellar (E) . || (ق) الملاحة البحرية Navigation maritime (F) تقوم بها السفينة في البحر . || - الداخلية N. intérieure تم داخل الإقليم في الأنهار أو البحيرات أو القنوات . || - الرئيسية N. princi- pale ملاحه بحرية مقصودة لذاتها ويدخل فيها ما يأتي : - التجارية N. Commercial . - الصيد N. de plaisance . - الزهنة N. de pêche . - السفن العامة N. de navire publics . || -

الساحلية Cabotage تتم بين الموانئ الوطنية . || - الصغرى Petit c. تتم بين ميناءين على بحر واحد كالملاحه بين الإسكندرية وبور سعيد . || - الكبرى Grand c. تتم بين ميناءين على بحرين مختلفين كالملاحه بين الإسكندرية والسويس . || - الشاطئية Navigation cotière التي تقارب الشاطئ ولا يقصد منها أن تربط بين ميناءين في دولة أو في دولتين . || - في أعالي البحار N. au long cours ou en haute mer تتم في عرض البحر . || - للكسب N. à but lucratif التجارية التي تهدف الى نقل البضائع والمسافرين في مقابل أجر . || - المختلطة N. mixte يتم جزء منها في البحار والجزء الآخر في الأنهار أو البحيرات أو القنوات . || - المساعدة أو - التبعية N. auxiliaire ou N. accessoire مقصودة لذاتها ولكنها تلزم أحيانا للقيام بملاحه رئيسية . ومن أمثلة الملاحة التبعية أو المساعدة الملاحة التي تقوم بها سفينة الإرشاد أو سفينة القطر . || - النهرية N. fluvial نوع من الملاحة الداخلية يتم في الأنهار . || - أمن La police de la n. . || حوادث Accidents de n. - || وقوع أو الأحداث التي تحصل من السفينة أو عليها في أثناء الملاحة البحرية وينشأ منها ضرر يلزم تمويضه كالتصادم . || ملاحون Matelots الطائفة من رجال الطاقم الذين يقومون بتسيير السفينة . || - Équipage = gens d'é. = g. de mer.

شق (ط) : ملح (مقابل) Salt = Sal (E) . || - الحكمة Alembroth . || - طيار S. Volatile . || - يلمح Salify . || ملحي = محلول - Saline . || محلول - طبيعي Normal S. . || - غريزي Physiological S. Solution .

شي (ث) : ملح البارود = نظرون (مقابل) Salière (F) . || مملحة = وعاء الملح Salière (F) مع (تر) : ملحي = القربة الملحية (مقابل) Saline (or solonchak) (E) . || الاملاح = التملح Salinization .

مد : الملح الأندرائي (مقابل) Sel gemme (F) . || ملحي Halophile . || متملح Gracieux

ملخ

شم (زر) : إملاخ = وثء Ehort (F) تمدد والتهاب في أوتار الفرس أو ربطه أو عضه بسبب إجهاده . || ملخ كفف الفرس Écart du cheval

du Chili نترات الصودا أي السباد المشهور . || ملح = تمليح Salage رش الملح على الحشيش أو على بعض المأكولات كاللحم والسمك والخضر لحفظها || ملحي = إلف = الملح = أليف - Halophile يطلق على النبات الذي يألف العيش في الأترية الملحية . || مملحة = نقيع الملح Saumure سائل ملحي تحفظ فيه بعض اللحوم والخضر . || مملحات = مملوحتات = مملوحتات Salaisons المأكولات التي تحفظ بطريقة التمليح أو المقر . || مملح Ficoïde (F) (Mésembrianthemum) (L) الاسم العلمي من اليونانية بمعنى زهرة منتصف النهار أي زهرة الظهر ، ولذا كنت سميتها ظهريه . ولكنني وجدت بعدئذ أن كلمة ملاح تطلق على نوعين من هذا الجنس فأطلقتها عليه تمييزا وكذلك سميت الفصيلة ملاحيات بدلا من ظهريات . جنس نباتات لحمية غلاظ الورق من الفصيلة الملاحية فيه أنواع تزرع لزهرها وأخرى برية . || - بلوري = عشبة الجليد = قلام F. cristalline ou glaciale (M. crystallinum) مشهور بجويصلات شفافة على سوقه وهي غدد تجعل السوق كأنها مظفاة بالجليد . وهذا ما يجعلني أرجح أنه القلام . || - ثلاثي الألوان F. tricolore (M. tricolorum) . || - رأسي الزهر F. à fleurs capitées (M. capitatum) . || - العصر F. de l'après midi (M. pomeridianum) . || - عقدي الزهر F. nodiflore (M. nodiflorum) الملاح في المعاجم ، والسمح عند الأعراب في بادية الشام . وهو من الحمض يؤكل ورقه مع اللبن ويخبز حبه . وقد ذكره شونيفرت ، وسماه الملاح والفصول وكذلك ذكره بوست وسماه الفاسول . || - فورسكال F. de Forskal (M. Forskali) سماه شونيفرت السمح والطرطير ، وسماه بوست السمح والفاسول . || مملحات Feuillus (F) أشجار الأجراس التي يسقط ورقها كله في الشتاء فتعمرى أغصانها ، كالدلب والدردار والبوقيصا . ونقيضها الراتينجيات أي Résineux كالصنوبر والأرز والتوب والسرو . بالمعربة العروات أي الأشجار التي لا يسقط ورقها الا تابعا وهي دائما الخضرة . || مملحات Ficoïdes ou Mésembryanthémées نباتية من ذوات الفلقتين فيها الملاح ويسمى زهرة الظهيرة وفيها السمح والفاسول . || (رج) : مملحات ج مملحات Broadleaved tree (E) Feuillu (F) كل شجرة من مجموعة ذوات الفلقتين تنتج خشبا يعرف تجاريا باسم الخشب الصلب . وتطلق الفرنسية والمعربية على الأشجار التي يكون لها ورق معبل أي ساقط عريض النصل كالبلوط والدردار خلافا للراتينجيات التي تكون دائما الخضرة إبرية الورق . مص (جن) : مستنقع ملح marsh (E) منخفض من الأرض ضحل الماء ينمو فيه نبات الماء الملح . || املاح Diazonium salts اسم عام يطلق على المركبات الديازية . || - الصفراء Biles . أملاح قلووية (صوديوم أو بوتاسيوم) توجد في سائل المرارة . || الملوحة Salinity مقدار ما في الماء من

ملن

شم (زر) : مَلْمِين = رعامين (F) Malléine
الأولى معربة . سائل يستخرج من زرع عصيات
الرغام ويستعمل في تشخيص هذا المرض في الخيل
بمقنبتها به . مَلْمِين - Malléination ou Malléi-
nisation والفعل مَلْمِنَ وهو فعل اشتقته للحقن
بالملين .

ملوديا (انسجام) (E) Melody

مص (صو) : توافق النغبات حال متابعتها .

مليبار (E) Millibar

مص (جنج) : وحدة لقياس الضغط الجوي .

مليوميسيس

مص (ط) : مليوميسيس مالي Malleomyces

mallei (E) mallei باسيل القفاوة .

منتبريسية (L) Montbretia

شم (زر) : باسم احد الأعلام . جنس زهر من

فصيلة السونيات .

مَنْقَشُوْز = مَلطُوْز (F) Maltose

شم (زر) : سكر قابل للاختار يحصل في صناعة

المنتشة .

منجنيق

شي (ث) : منجنيق (F) Catapulte آلة لقذف



الحجارة في الحرب . Mangonneau -

منجنين (E) Manganese

مص (ك) : عنصر وزنه الذري ٥٤.٩٣ وعدده

الذري ٢٥ وكثافته ٧.٢٢ ينصهر عند ١٢٦٠م كبراً

ما يستخدم في تحضير بعض أنواع الحديد الصلب .

منح

مص (مؤ) : منح مهلة للتروي To grant time

for/reflection (E) Acoorder un délai de ré-

flexion (F) . مانح (ك) Donor (E) وصف

للذرة أو للجزيء الذي يمنح ذرة أخرى أو جزيئاً آخر .

الالكترونات لتكوين أصرة بينها . (تأ) منحة

انتهاء مدة الوثيقة - Bonus payable à l'éché-

ance de la police (F) ما تدفمه الشركة الى

المتفيد عند الوفاء بجميع أقساط التأمين .

مندرين = يوسفي (F) Mandarinier (Citrus

nobilis ou C. deliciosa (L)

شم (زر) : المندرين معربة . وسماه الأوربيون بهذا

الاسم تشبيهاً للون ثماره بأوجه المندرينات وهم كبار

الموظفين في الشرق الأقصى . أما اليوسفي فنسبة الى

يوسف افندي وهو أرمني أرسله محمد علي الكبير

يتعلم الزراعة في فرنسة . فلما عاد جلب معه من

أيطاليا الى مصر مقداراً من غراس هذا الشجر

الروح الصرف الى المادة الصرفة . || مَلْمَك

(F) Avoir (١) إحدى مقولات أرسطو العشر وهي

التي تعبر عن العلاقة بين الحاوي والمحتوى ، وبين

المالك والمملوك مثل شاكي السلاح . (٢) هو نسبة

الجسم الى حاضره أو لبعضه منتقل بانتقاله ،

كالسلاح والتقمص والتنقل . || ملكة أو قوّة

(F) Faculty (E) Faculty الملكة هي صفة راسخة في

النفوس وتحقيقه أنه تحصل للنفوس هيئة بسبب فعل من

الأفعال ويقال لتلك الهيئة كيفية نفسانية وتسمى

حالة ما دامت سريعة الزوال فاذا تكررت ومارستها

النفوس حتى رسخت تلك الكيفية فيها وصارت

بطيئة الزوال فتصير ملكة . العقل والإرادة

والحساسية هي ملكات النفس .

شم (زر) : مَلْمَك = قطيعة (F) Domaine يقال

أملاك ومزارع بالجمع . وهي ارضون زراعية واسعة

يملكها شخص واحد . || أملاك الدولة D. de l'Etat

. || - الخاصة D. privé de l'E. أهمها في

الشام القرى العديدة التي كانت للسلطان عبدالمجيد

العثماني ثم نقلت الى الدولة السورية بموجب معاهدة

لوزان . || - عامة D. public كأرض البيادر

والبحيرات والناقع وحريم الأنهار والآبار وغير ذلك

. || مَلْمَكَة = عالم = دُوحة Règne أول قسم

في تصنيف الأحياء . يقال مملكة الحيوان ومملكة

الجماد . وكذلك عالم الحيوان أما الدوحة فيستعملها

بعضهم مجازاً . || مَلْمَكِيَّة = مَلْمَكِيَّة = مَلْمَكِيَّة



Corète potagère (F) (Corchorus onorius)

(L) تلفظ بالحاء في مصر والشام . ووردت بالحاء

في مفردات ابن البيطار وفي الجامع لصفات أشنات

النبات الأدرسي . ولعل أصلها ملوكية بالكاف كما

ذكر الخفاجي في شفاء الغليل . ولكن الأرجح أنها

من ملوخيون أو ملوخي اليونانيين الداليتين على

الحبابة . وقد انتقل اللفظ الى السريانية فالعربية

وأطلق على هذا النبات بدلاً من الحبابة . نبات

سنوي من الفصيلة الزيرفونية أو من الفصيلة الحبابية

على رأي بعضهم . وهو عندما يقبل مشهور يزرع

لطبخ ورقه ، أما في الهند فهو أحد الأنواع التي

يقتلون لحامها حبلاً . ويسمونها جوتة .

شي (ث) : مَلْمَك = عقار = مال = نواة مكتبة

أو متحف (مقابل) (F) Fonds . || مَلْمَك الروح

Ange Psychophore ملك على شكل طفل عارٍ

يخضن روح الميت برداء شفاف . || مَلْمَكِي

Melchite . || ملاك Ange

مد : المملكة (مقابل) (E) State . || -

الفكرية والحزبية . Ideological s. - اللادينية

Secular s.

mated يطلق على الفاز حالة ينتج الملغم من الجمع

بينه وبين الزيتيق فيقال «زنك ملغم» ويخصص الثلاثي

والمهموز وما يشتق منها لمعنى Mine .

جر (فر) : مَلْمَم = أَلْمَم (مقابل) Amalgamer

(E) To amalgamate (F) . || المَلْمَم =

ملغمة Amalgame = A.am || إلفام

Amalgamation (F F)

ملق

شق (ط) : مَلْمُوَّة (E) Ankylostoma ملتصقة

الغم (طفيليات) . || - عَفْجِيَّة A. Duodenale

. || داء الملقوات - Hook- Ankylostomiasis =

Worm .

ملك

مص (تا) : المَلْمَك (مقابل) (E) Reign . ||

(ق) - الرقبية Nuë propriété (F) nudum

dominium (L) . || - المجرر P. de main-

morte (F) . || - محصور P. enclavée . ||

الملكية (E) Property (F) P. (F) . || - الأدبية

والفنية والصناعية P. littéraire, artistique et

industrielle (F) . || - باطن الأرض

Domaine souterrain . || - التامة

La pleine propriété (F) plenum dominium

(L) . || - الرسائل P. des lettres missives (F)

. || - الروكية = الخلطة = الخلطة في الملك =

Gesamnte hand (E) = اليد المشتركة

propriété collective; copropriété en main

P. de la الأرض . || - سطح الأرض P. commune (F)

surface (F) . || - الشائعة = على الشيوع

P. commune; p. indivise . || - العقارية

P. immobilière ou foncière . || - الفردية

P. individuelle . || - المتناول P. mobilière

. || - الهواء Domaine aérien (E) . || (ا ج)

مَلْمَكِيَّة (E) Monarchy . || مَلْمَكِيَّة الغائب

Absentee Ownership . || - مشتركة

Corporate property . || - المشروع

Proprietorship . || مَلْمَكِيَّة مقدسة Divine

Kingship . || نزع الملكية Expropriation

|| تمليك Appropriation . || (ق) المالك على

الشيوع = المشتاع = الشريك في الملك Indivisaire;

(F) communiste; copropriétaire . || نية

الأمتلاك (L) Animus domini . || (تا) نائب

الملك (E) Viceroy . || الملوك الرعاة

«Hyksos» Shepherd Kings . || - الكهنة

Priest K.

كوش (فل) : مَلْمَك (F) Ange (E) Angel

(١) هو جوهر بسيط ذو حياة ونطق عقلي غير

مايت وهو واسطة بين الباري عز وجل والأجسام

الأرضية ، فمنه عقلي ومنه نفسي ومنه جسماني . (٢)

عند القديس توما الأكويني الملك مخلوق روحي .

يقول « إن قصد الله من الخلق إفاضة كماله ، والله

عقل وإرادة ، والعقل الفارق أعلى وأكمل من العقل

المتصل بالحس ، فمن اللائق وجود بعض مخلوقات

روحية ، كي يتحقق في العالم ترتيب متصل من

ملل

شق (ط) : تَمَلْمَل (مقابل) (E) Jactitation .

M. amer (M. edulis - مسر - palmata)



ou M. utilissima) يستخرج من جذوره دقيق تصنع منه التيبوكا ويخبز ويطنخ .

مهد

شم (زر) : مهد Berceau (F) ج مهد . وهو البلد الذي نشأت فيه سلالة ما من دواجن الحيوان . (رج) : دورة تمهيدية Preparatory period (F) Révolution préparatoire (E) المادة التي تسبق تبديل طريقة الاستثار الحراجية وفي هذه المدة تؤتى أعمال خاصة تهيئة للتحويل . || برهة - Période p. برهة تبديل فيها أحوال الظلة والقرية بغية جعلها ملائمة لتجدد المرحلة الطبيعي ، وذلك قبل البدء بقطعات التجديد .

جر (فر) : التمهيد (égalisation du terrain) (F) smoothing (E) = to equalize ..

شق (ط) : مهد = سرير = مفرش (مقابل) Cradle (E) .

مد : مهاد (مقابل) Fond (F) .

مهر

شم (زر) : مهريّة Méhari (F) العربية منسوبة الى مهرة بن حيدان من قضاة أو الى بلدة المهريّة



من 'عمان . ج مهاري ومهاري ومهاري . والفرنسية من العربية أخذوها عن عرب الجزائر . سلالة أو سلالات من الأبل رشيقة القودود عداة تعد اسرع الركائب .

شي (ث) : ماهر = حاذق (مقابل) Artifice . شق (ط) : ماهر = حاذق (مقابل) Dextrous (E) .

مهنق

مص (ط) : المهتيّ Albinism (E) بياض في الجلد والشعر والمعينين غير سوي وإن كان غير مرضي . || الأمتق Albino شخص عديم لون الجلد والشعر والحدقة .

Interstage im- grid (E) || المازمة المرحلية . Terminating i. pedance || - المنية .

Je m'abstiens (F) تمتنع . شي (ث) : منعة = معقل = معصم (مقابل) Casemate . || منعة = حصن خشبي Blauckhaus .

مد : تمتنع (مقابل) Impossible, Irréalizable . متهنيس (F) Manganèse

شم (زر) : معدن أشهب الى بياض يوجد كالحديد في جميع نسج النبات وفي جميع الأتربة على مقادير صغيرة . || حجر - Manganose كربونات المنغنيس والكلس تستخرج منه الأسمدة المنغنيسية .

من

شم (زر) : من = ترنجبين (F) Manne الثانية من الفارسية بمعنى غسل الندى . مادة سكرية تفرزها بعض النباتات كالندى المنعد اما طبيعياً واما بتأثير قملة المن . ومن هذه النباتات في سيناء ضرب من الطرفاء النيلية (Tamarix nilotica (L) ومنها الشيح ومنها في ايران والأفغان أنواع من العاقول Alhagi ومنها أنواع من الأسطراغالس .

مننجوككية (E) Meningococcic

مص (ط) : والمننجوكك : المكنور السحائي . مَنُوْز (F) Mannose

شم (زر) : سكر غلوكوزي يكون في بعض النباتات .

مني

مص (ط) : المني (E) Semen . السائل المنوي Seminal fluid . النطفة Sperm (Sperma) . السائل النطفي Spermatic fluid : السائل الأبيض اللزج الذي تفرزه الغدد التناسلية في الرجل ويحمل الحيوانات المنوية .

شق (ط) : مني = مادة منوية (مقابل) Semen . || حامل - = مفرز - Seminiferous .

سيلان - Spermatorrhœa . || منوي Spermatic . || حبل - S. Cord . || حيوان - Spermatozoa . || ورم - Seminoma .

|| خلية منوية Spermatoocyte . || - ابتدائية Masturbogonia . || استمناء باليد - Masturbation

tion جلد العير Mannite (F) منيت

شم (زر) : مادة سكرية قابلة للتبلور تستخرج من بعض النباتات كاللدردار والكرفس والزيتون وبعض الفطور .

منيهوت (L) Manioc (F) (Manihot) شم (زر) : مبرية . ليس له اسم عربي لأن نباتاته من أصل أمريكي . جنس جنبيات من الفصيلة الفربيونية يستخرج دقيق نشوي من جذورها الغلاظ . وهي تزرع في أمريكا الاستوائية خاصة حيث تعد من أهم الأغذية . || حلو - M. doux



فنسب اليه . شجر مشر مشهور من الفصيلة البرتقالية . || مندريئة (F) Mandarinة ثمرة المندرين أي اليوسفي .

منزقفة (F) Minerva

شي (ث) : ربة الحكمة والفنون .

منزياسية (L) (F) Menziesia (F) Menziesie

شم (زر) : باسم جراح مواليدي . جنس جنبات للترزين من الفصيلة الخنجية . || - حديدية M. ferrugineux (M. ferruginea) .

منع

شق (ط) : منع = نهي (مقابل) Inhibition (E) . || - = فصل Exclusion . || مناعة Immunity . || - طبيعية Natural I. || - فاعلة Active I. || - مكتسبة Acquired I. || تمنيع Immunization . || مانع الحمل = وافي - Contraceptive .

مص (فل) : الممنوع (F E) Impossible مبالا يجوز وجوده . || (اح) مانع التخثر Anticoagulin (E) المواد التي اذا اختلطت بالدم منعت تخثره . ||

(ط) - العفونة Antiseptic . || (تا) المنعة Impeccability . || (مؤ) الامتناع To abstain (F) S'abstenir (E) . || (مر) امتناع الخطو

Abasia (E) عدم القدرة على المشي بالرغم من وجود القوة العضلية والاحساس والتوافق على حالتها لم يدركها نقص أو فتور في حركات الرجلين الأخرى . || (ط) مناعة اقترانية Simultaneous

immunity . || - خلقية Congenital i. || - صناعية Artificial i. || - العرق Racial i. || - فاعلة Active i. || - مبدئها الجسم بالحفن بفكسين أو جسم مضاد جرثومي كمناعة الجدري . || - فردية Individual i. || - منفصلة Passive i. || - محدثة بالحفن بصل من منيع لغير منيع وهي وقتية . || - النوع Species i. || - آلية mechanism of i. || - ميكانيكية . || - منيعات مناعية Immune agglutinins . || - تمنيع صناعي = تحصين - Artificial Immunization

إحداث مناعة باللقاحات . كوش (فل) : ممنوع (E F) Impossible الواجب والممنوع بينها غاية الخلاف مع اتفاقهما في معنى الضرورة فذاك ضروري في الوجود وذا ضروري في عدم . || امتناع I.té = Impossibility = ضرورة اقتضاء الذات عدم الوجود الخارجي .

شم (زر) : مناعة = حصانة (F) Immunité سلامة الجسم من الأمراض ومدافعتها . والمناعة تكون طبيعية أو تحصل بالتلقيح أي التطعيم أو عقب اصابة بمرض .

جر (فر) : منيع = لا يتآكل (مقابل) Inattaquable (F) incorrodible (E) . || على الحوامض Unattacked = I. par les oxides = by oxids, acid proof

Parafoudre - paratonnerre = lightning conductor; l. rod .

مع (الك) : الشبكة المازمة (مقابل) Suppressor

O. irrotationnelle = لا دورانية . w .
 O. progressive = متوالية حرة . I.nal w .
 O. plane = مستوية . libre = Free pr. w .
 O. transversale = مستعرضة . = P. w .
 O. de modulation = مكثفة . t.al w .
 O. de cisaille- القص . modulated w .
 O. ment = Shear w .
 O. secondaires = secondary w .
 O. télépathiques = Brain w .
 O. stationnaires = standing w .
 O. longitudinales = l.nal w .
 O. amorties = Damped w .
 Ondulation = U.tion .
 O. progressive = pr. u .
 forme d'onde = Wave f.m .
 Vagues (F) زخارف على
 Flots موجات صغيرة متتابعة .
 زخرف موجي الشكل .
 Ondes زخارف على
 Martelé .
 شكل الموج .
 شق (ط) : تموج = ترجرج (مقابل)
 Fluctuation (E) .

مور

مد : مار (اللون) (مقابل) (F) Flotter (couleur)
 مص (جغ) : مور (معرب) (E) Moor, moorland
 برية ينبت فيها شيء من النبات المزهر والحشائش
 الحشنة وقد تتخذ شكل الأكمة وتتخللها البطائح
 أحياناً .
 Amoebism .
 التموؤري Amoeboïd .
 A. movement .
 المتموؤرة Amoeba .



مؤرة = غادس (L) (Gadus) (F) Morue

شم (زر) : الأولى تعريب الفرنسية . والثانية
 تعريب اسم الجنس العلمي . ويسمى في مصر بقلة
 وبكلا . وفي المورة أنواع من جنس غادس ربما بلغ
 طول السمكة الواحدة منها متراً ونصف متر . وفيه
 أنواع صفار القدود . والمورة كثيرة في البحار
 الشمالية يؤكل لحمها طرياً ومقدداً ومملحاً . ويستخرج
 من أكبادها ما يسمى في الطب زيت السمك وزيت
 كبد الحوت . والحوت في اللغة غيرها وهو من
 الثدييات .

مورجاج (F) Mort-gage anglais

مص (ق) : نوع من التأمينات العينية على السفينة

(الكهربية) الى طاقة ميكانيكية وعمله عكس عمل
 الدنمو ويسمى المحرك الكهربائي .

موج

مص (جغ) : مصد الموج (E) Groyne or Groin
 حائط قليل الارتفاع يبني متعامداً على الشاطئ
 لكي يقبه سطوة الموج وتراكم الرمال .
 موجة Heat Wave نوبة من الطقس الحار تشذ عن
 المعدل للعام .
 المتكسرة Breaker تتحول الى
 زيد وهي تقرب من الساحل حيث يصبح الماء من
 الضحولة بحيث يكسر دورة الموج ويظهر الزبد
 .
 عرضية Transverse wave يكون
 فيها اهتزازة أجزاء الوسط المتوج عمودية على خط
 سير الموج .
 هيئة الـ W. form الرسم
 البياني الذي يبين في الحركة الموجية تغير الإزاحة
 مع الزمن .
 هيئة الموجة الصوتية تحدد نوع الصوت
 .
 (كم) - حاملة Carrier w. موجة عالية
 التردد ، وفيها التردد والاتساع ثابتان ، تحمل موجة
 (تحمّل بموجة) أخرى ذات تردد منخفض .
 (طبع) - طولية Longitudinal w. يكون فيها
 اهتزازة أجزاء الوسط المتوج على استقامة خط سير
 الموجة .
 (ضو) - مستقرة Stationary w.
 حركة اهتزازية نتيجة تداخل قطارين من الموجات
 المتساوية التردد والسعة يسيران في اتجاهين متضادين
 .
 صدر الـ W. front المحل الهندسي للنقاط
 التي تكون في طور واحد من الحركة في وقت واحد
 .
 (الك) مقوم نصف موجي Half-w. rectifier
 يحول التيار المتردد الى تيار في اتجاه واحد بالساح
 بمرور أحد نصفي الدورة دون النصف الآخر .
 (ط) بموج = كيموغراف Kymograph جهاز
 لتسجيل حركات الأحياء وغيرها .
 التموج Undulation الطي الخفيف هيئة موجات .
 (قب) تموجات السفينة Le remous d'un navire
 (F) الأمواج التي تتركها السفينة خلفها في أثناء
 سيرها .

جر (فر) : الموجة (مقابل) (E) Onde (F) Wave
 .
 O. cylindrique = C.cal w. اسطوانية .
 O. compression = C.nal w. تضاغية .
 O. électromagnétiques = تكهرمغناطية .
 O. sinusoidale = E.tic w. سينوسيدية .
 O. porteuse = Sine (s.dal) w. حاملة .
 O. rotationnelle = Carrier w. دورانية .
 rotation w. ذات تردد عال
 O. à haute fréquence = High frequency
 .
 O. à basse f. = ذات تردد منخفض .
 O. de Rayleigh = low f. w. راييلية .
 O. acoustique = a.ic w. صوتية .
 .
 مستقطبة (استقطاباً) اهليلجياً
 O. sonore elliptiquement polarisée =
 Elliptically polarized sound w. .
 O. s. circulairement p. = دائرياً .
 Circularly polarized s. w. .
 O. s. linéairement p. = linearly p. s. طولياً
 O. sphérique = Spherical w. كرية .

شق (ط) : مَهَق (مقابل) Albinism أمراض
 الجلد .
 أمهق Albino تصبغ وبالعامية أبرص .
 شي (ت) : أمهق = كَبَنِيّ (F) Opalin لون
 حجر عين الشمس وهو بياض الى زرقة .

مهل

مص (ق) : الإمهال = الإنظار (مقابل)
 (F) Terme de grâce; délai de g.
 المهل Adagio (E) .
 المهلة النهائية (تأ) (F) Délai de grâce
 المهلة النهائية الذي تمنحه الشركة للمستأمن
 بعد انتهاء المدة التي تقررها الوثيقة .
 جر (فر) : تمهل (مقابل) Retardation (accé-
 lération négative (F) re. (E) .

مهين

مص (حض) : المهنة (F) Profession تستعمل لما
 جرى عليه استعمالها الآن فيقال : مهنة الطب أو
 المحاماة .
 (اج) - Vocation .
 المهنة الحرة = (اق) Career (E) .
 (اق) Professions libérales (F) .
 (اق) التمهين -
 Apprentissage (F) Apprenticeship (E)
 التدريب على إحدى المهن وكان هذا من لوازم نظام
 الطوائف .
 (ط) الخطأ المهني Mal practice, professional (F) .
 شق (ط) : مهني (مقابل) Occupational (E) .

مها

شم (زر) : مهأة (L) Addax ج مها ومهوات
 ومهيات . جنس حيوان من الظباء Antilopiné



(F) قرناء حلقيان لولبيان . وتطلق المهأة أيضاً على
 Oryx d'Arabie وهي الأرخ والماربة من بقر
 الوحش قرناها طويلان مستقيمان كالسيف .
 شق (ط) : إمهاء = حلمية (مقابل) Hydrolysis
 (E) إنحلال الماء .
 إمهائي = حلمي Hydrolytic .

موت

شق (ط) : موت (مقابل) (L) Mors على
 شفا الـ In Articulo Mortis (E) .
 موتات .
 Noma .
 ميتة Inanimate فاقد الحياة .
 موتت Mortification .
 ميت = قتال = فتاك Mortal. Fatal. Lethal .
 مص (ط) : الموت الطبيعي Natural death
 الناشء عن مرض معروف منتظر .
 المفجائي Unexpected d. Sudden d. غير المنتظر .
 .
 اشتها الميت Necrophilia .

موتور (E) Electric motor

مص (طبع) : مكنة لتحويل الطاقة الكهربائية

خاصة . || رأس - = رعمال Capital = c.
 مجموعة الأموال التي يملكها الإنسان في وقت معين .
 || - - ثابت C. fixe = Fixed c. الذي
 يستخدم في الانتاج أكثر من مرة دون أن يتغير
 شكله مثل الآلات . || - - جار Fond de
 roulement = Floating c. الاموال الحاضرة التي
 تستخدم في شراء المواد الأولية ودفع أجور العمال
 . || - - عيسى C. en nature = C. goods
 الثروات التي تستخدم بأعيانها مباشرة في الانتاج
 مثل المواد الأولية والآلات . || - - قيمي
 C. en valeur = money c. الرعمال مقدراً
 بالنقود . || - - كاسب C. lucratif = l.ve c.
 الرعمال ذو الدخل أي الثروة التي تفصل لصاحبها
 دخلاً ولو لم تستخدم مباشرة في الإنتاج . || - -
 متداول C. circulant = Circulating c. لا
 يستخدم في الانتاج الا مرة واحدة ثم يستهلك أو
 يتغير شكله مثل الفحم والنقود . || - - منتج
 C. productif = P.ve c. الثروة الناتجة عن عمل
 سابق والمستخدم في انتاج ثروة أخرى . || (تا)
 - - المكون لراتب C. constitutif de rente
 (F) صافي الأقساط المخصص لدفع الإيراد المرتب
 للمستفيد من التأمين . || (اج) نسبة العمل الى - -
 C. - Labor ratio (E) || (ق) الأموال
 Les biens (F) . || الأ - التبعية B. accessoires
 . || - - التركة B. successoraux . || - - تستهلك
 B. qui sont . || - - التعامل B. consommables
 dans le commerce . || الأ - الثابتة بالإضافة
 أو بالتعلق بالobjet auquel ils تتعلق
 Immeubles par l'objet auquel ils تتعلق
 s'appliquent . || - - بالتخصيص I. par
 destination . || - - بتقرير المالك
 I. par la déclaration du propriétaire . ||
 - - بطبيعتها I. par leur nature . || - -
 المعنوية I. incorporels . || - - بموضوعها
 Les biens I. par leur objet . || - - الخاصة
 Domaines p. de l'état . || - - للدولة
 Le d.; les biens domaniaux . || - -
 . || - - السائبة B. vacants; actif social
 B. sociaux; actif social . || الأ - العامة
 Domaines p. publics . || - - للدولة
 de l'état . || - - غير القابلة للانقسام
 B. indivisibles . || - - القابلة للا - - تقسم
 B. inconsump. B. divisibles . || - - لا تستهلك
 B. qui sont en tibles . || - - لا تعامل فيها
 dehors du commerce . || - - المادية
 Res corporales; b. c. ls . || - - المعنوية
 R. incorporales; b. in. ls . || - - المنقولة
 Les meubles par l'objet بالتحقيق أو بالتعلق
 auquel ils s'appliquent . || - - بطبيعتها
 Réali- Les m. par leur nature . || - - بيع
 sation des biens . || (اق) الأوراق المالية
 الدولية (القيم الدولية) Valeurs internationales
 (E) i. nal securities (F) . || (اج) بورصة
 الأ - - Stock Exchange (E) . || (ق)

عشبة عظيمة تزرع لثمارها السكرية النشوية . وفيه
 أيضاً أنواع للترزين . ونوع يفتلون من ليفه حبلاً .
 والمواز بائع الموز . وقتو الموز Régime هو ما
 تسميه العامة قرط الموز . || - - الجنة-para B. de
 (m. paradisiaca) dis سمى بهذا الاسم لاعتقاد
 بعض القبائل انه هو الثمرة التي حرم أكلها على آدم
 وحواء . || - - العقلاء B. des sages. B. figuier
 (m. sapientum) سموه بهذا الاسم لأن عقلاء
 الهند كانوا يجلسون في ظله وبأكلون ثمره . || - -
 النسيج = أبق = قنب ماينيلية B. textile. Abaca
 (M. textilis) Chanvre de Manille الأبق في
 اللسان القنب أو قشره أو حبسه . وفي مستدرك
 التاج جبل القنب والكتان والثانية عن ثعلب .
 و Abaca من لغة محلية في الفلبين نقلت الى الاسبانية
 وغيرها . ولا أدري أبنها وبين كلمة الأبق صلة غير
 تشابه لفظيها وتقارب مدلوليها في الاستعمال . نوع
 من الموز يفتلون أليافه حبلاً خفيفة متينة ويضعون
 منها حصراً وبسطاً ونسيجاً وورقاً وغير ذلك . ||
 موزة Figue-banane (F) ثمرة الموز .

موس

شم (زر) : ماس = ألماس (F) Diamant جوهر



صلب براق مكون من كربون صاف متبلر . || -
 أسود = ألماس - Carbonado (L) أحد ضروب
 الماس الثلاثة .

شي (ث) : ماس (F) Diamant ماسة الزجاج
 (لقطعه) . || - - صانع - - صاقل - -
 Diamantaire . || - - كاذب = ألماس Strass .

موسيقى

مص (فن) : اموسيقى = الموسيقا (مقابل)
 Music (E) . || موسيقى Musician . || الفصل
 Musical . || الموسيقار Virtuoso . ||
 الفرقة الموسيقية Orchestra or band .

موض

مص (اج) : موضه (مقابل) (E) Mode . || -
 Fashion .

موق

مص (ط) : موق = ماق (ج . ماق) Canthus
 (E) زاوية ملتقى الجفنين .
 شق (ط) : موق انفي Nasal canthus . || -
 صدغي Temooral c. .

مول

مص (ق) : مال استهلاك (الأسهم أو السندات)
 Fonds d'amortissement (des actions ou
 (F) des obligations) . || (اق) - موازنة
 F. d'égalisation des changes (F) الصرف
 (E) Exchange equalisation fund مال اعده
 بعض الدول لمقاومة التغيرات السريعة التي تحدث
 في سعر الصرف واعدت في القيام عليه الى هيئة

يشبه الرهن تقرر في القانون الإنجليزي وبمقتضاه
 يكون للدائن المرتهن أن يجز السفينة ويملكها
 اذا لم يوف المدين الراهن بالدين المضمون في معياد
 الاستحقاق .

مورفين (E) Morphine

مص (ط) : أشهر قلوانيات الأفيون .

شق (ط) : انسجام بالمورفين = مورفينية
 Morphinism . || جنة مورفينية -
 nomania Morpho-

مورندية (L) Maurandia

شم (زر) : من اسم احد الاعلام . جنس زهر من



الفصيلة الخنازيرية .

موريسية (L) Mauritia

شم (زر) : من اسم أحد الاعلام . جنس شجر
 أمريكية من الفصيلة النخلية .مورينا = عقاب البحر Mourine ou Aigle de
 mer (F) (Myliobates aquila) (L)

شم (زر) : مترجتان . سمكة تشبه عقاباً باسطة
 جناحها . من الفصيلة الشفنينية البحرية ورتبة
 الأشلاق .

مورينة (L) Morina

شم (زر) : من اسم نباتي فرنسي . جنس زهر من
 الفصيلة الدبسية .

موز

شم (زر) : موز (L) (Musa) (F) Bananier



اسم الجنس العلمي من موز العربية . جنس نبات
 من وحيدات الفلقة والفصيلة الموزية . وهو نباتياً

الطبيعي الذي يخرج من جوف الأرض وبه أملاح
ذائبة تكسبه طعماً خاصاً وقد يكون له خواص
طبية . || (صح) - مقطر . Distilled w. ||
(ك) - مكلور = - الكلور . Chlorinated W. =
Chlorine W. مذاب فيه الكلور . || (صح) -
الملح . Salt w. زادت نسبة الأملاح الذائبة فيه على
الماء العذب . || - ملوث . Contaminated w. ||
(ك) - النار . Aqua fortis اصطلاح يطلق
على حمض النتريك المركز . || (صح) - ينور
Very soft water . || (هم) بخار ال - الرطب
Wet saturated steam بخار الماء المشبع الذي
يحتوي على رذاذ الماء . || (صو) بذت ال - = - مبرنة
Siren آلة لإحداث الصوت بطريق دفع تيار من
الهواء أو البخار من ثقب في قرص ثابت أمامه
قرص قابل للدوران به ثقب مقابلة لثقب الأول
تسبب تقطع التيار النافذ من ثقب القرص الأول
Water-cycle in الطبيعة . || (جوي) دورة - في الطبيعة
nature . || سطح - الباطني . W. - table . ||
(ط) شوكران ال - W. Hemlock = Cicuta
(Cicutoxin) نبات السيكويتا السام . || (صح)
المياه الجوفية . Undergound W. التي تتخلل
الصخور تحت سطح الأرض . || ال - ال - السفلى
Deep un. w. . || - العليا . Subsoil w. ||
الرشح . Infiltration w. . || - السيول
Upland surface w. . || مأخذ - W.-intake
Undergound w. table الجوفية
|| (اح) مائي Aquatic الكائنات التي تعيش في
بيئة مائية . || تحلل - Hydrolysis التحلل
كيميائياً بامتصاص عناصر الماء من الوسط الخارجي
|| التنفس ال - Watery respiration . ||
الجهاز - Hydrome النسيج الذي يوصل الماء في
سيقان بعض النباتات اللازهرية كالخزازيات . ||
(ك) لا - Anhydrous صفة للمادة الحالية من الماء
في تركيبها . || (اح) المجموع الوعائي ال - Water
Vascular System . || مرسبي - Aquarium
حوض مائي لتربية الكائنات المائية بقصد الدراسة أو
العرض . || (طبع) الأستاتيكا المائية Hydrostatics
علم يبحث فيه عن القوى المؤثرة في السوائل حالة
سكونها . || (طبع) جنبانية - Water-gallery
Hydrodynamics . || (طبع) الديناميكا ال -
علم يبحث فيه عن القوى المؤثرة في المياه وغيرها من
السوائل من حيث أنها تؤدي بها الى الحركة . ||
(مر) قيلة - Hydrocele . || (هم) مراجل
الأنابيب - Water-tube boilers الطراز الذي
يسير فيه الماء داخل الأنابيب بينما تكون الغازات
المتلتهبة من خارجها . || (اح) إماهة Hydration
عملية الاتحاد بالماء كيميائياً . || تمامة Aquarium
وعاء أو حوض يلا بالماء وتوضع فيه الأحياء المائية
للدراة أو المشاهدة . || علم الماهات (أكوارولوجيا)
Aquariology دراة الماهات وحياة الأحياء فيها
|| (فل) الماهية Quidity (E) Q.té (F)
مقومات الشيء أو مجموع صفاته التي لا يمكن
بدونها تصويره .

مونستيرة (F) (Monstera) (L) Monstère
شم (زر) : معربة . جنس نباتات معرشة أمريكية
الأصل من الفصيلة الفلقاسية فيها أنواع تؤكل ثمارها
|| - لذينة (M. deliciosa) (M. délicieux)
القشطة دندرة والقشطة الهندية لدى العامة في
مصر .
مونيليا

مص (ط) : مونيليا بسالوزس Monilia psilosis
(E) فطر يكثر في المصابين بمرض الإسبرو وقيل أن
له علاقة بالمرض . || - البيكانز m. albicans
فطر يسبب القلاع .
موه

مص (صح) : ماء (مقابل) (E) Water . ||
(جني) - الباطني . Undergound - w. ما يتخلل
صخور القشرة الأرضية من ماء . || (جغ) -
البحر . Sea - w. || (اح) - التربة الميسور
Chresard الماء الذي يمكن للنبات ان يمتصه من
التربة . || - غير ال - Echard الماء المتبقي بالتربة
الذي لا يستطيع النبات امتصاصه لشدة تمسك
حبيبات التربة به . || (طن) ال - الثقيل
Heavy water تكون ذرة الإيدروجين الذي
يتركب منه الجزيء هي ذرة الديوتريوم ويطلق
أحياناً على الماء الذي تكون فيه نسبة الماء الثقيل
أكبر منها في الماء الطبيعي . || (ط) - جاقيل
Javelle w. محلول من هيبوكلوريت الصوديوم . ||
(جغ) - الجوفي . Ground w. المياه المستقرة في
مسام صخور قشرة الأرض وشقوقها وهي مستمدة
من مياه الأمطار أو المياه السطحية التي تتسرب
تسرباً سلبياً وتستمر في تسربها في جوف الأرض
حتى تقابلها طبقة غير منفذة للمياه تتجمع فوقها ،
أو قد يعمل الضغط المتزايد في جوف الأرض على
ادغام المسافات البينية بين جزيئات الصخر فيصبح
غير منفذ للماء . || (صح) - جيد التهوية
Well - aerated w. . || (ك) - الداج Aqua
dag . || (اح) - الرشح Gravitational water
الماء الطليق الذي يرشح من التربة عقب الري ويذهب
بعيداً عن متناول النبات . || (صح) - شرب
Potable w. . || - صاف . Clear w. . || (جوي)
ال - العذب . Fresh w. قلت نسبة الأملاح الذائبة
فيه بحيث أصبح سائغاً في الذوق من ناحية ملوحته
|| (صح) - عسر . Hard w. . || - عسور
Very h. w. . || - غرواني . Colloid w. . || (ك)
- فيجا Aqua vieja السائل المتخلف عن عملية
تبلور نترات صوديوم شيلي وهو مصدر هام للحصول
على اليود . || (اح) ال - الكولي Holard ماء التربة
الميسور منه وغير الميسور . || (ك) - مؤكسج
Oxygenated water . || (١) ماء مشبع بغاز
الأكسجين . (٢) محلول مائي من فوق أكسيد
الإيدروجين . || - مبروم = - البروم
Brominated w. = Bromine w. ماء مذاب فيه
البروم . || (جوي) - مترامن . Connate W. الماء
الباطني الذي تكون في وقت ترسب الصخر الذي
يحوه . || (ك) - معدني . Mineral w. الماء

التلجئة - (F) Astreinte . || الذمة - Patrimoi-
ne . || (اق) (الرأسمالية) الرأسمالية Capitalisme
(E) C.sm (F) لها معنيان : الأول كثرة الأموال
المستخدمة في الإنتاج . والثاني النظام الذي تكون
فيه رؤوس الأموال غير ملوكة للعامل . || (اج)
سلع - Capital Goods (E) . || رسملة الدخل
Capitalization .

شم (زر) : مال Cheptel (F) مال المزرعة من
خيل وأنعام وغيرها . أيضا المشاركة في ذلك المال
|| - الجماد C. mort الأبنية والآلات . || -
الحي C. vif الدواجن أي الحيوانات الأهلية . || -
الأسرة Bien de famille . || أموال B.s منها
الأموال المنقولة والأموال السائبة أو الحالية والأموال
المباحة . || (رج) : مؤول (معربة) Mull (F E)
نقط من النطاق الذبالي ، الهومسي ، ذو بنية
حببية رهيبة ، يختلط بالتربة المدنية في جزئه
الأسفل ، وتنضم اليه حموضة قليلة ، وتكثر فيه
الحيوانات والحشرات ، الديدان ، والمواد الغذائية .
مد : المليون (مقابل) (E) Capitalists .

مولبدين (معربة) (F) Molybdène
شي (ث) : فلز أبيض قاس وكان القدماء يطلقون
هذا الاسم على الفرافيت .

موم

شي (ث) : مومياء (مقابل) (F) Momie .



مون

مص (ق) : التوين (مقابل) (F) Approvisionnement .

موناد أو جوهر فرد (F) M.de (E) Monad
كوش (فل) : (١) اللفظ يوناني الأصل ومعناه
الوحدة أطلقه أفلاطون على المثال . (٢) أخذه
لينتز عن جوردانو برونو يقصد به جوهر بسيط
حاصل على التلقائية . فلا يفعل بتحريك محرك
مقار ، وتغيراته كلها من باطن ، وحاصل على النزوع
والادراك . || مونادية M.me = Monadism
Monadology = M.ie المذهب القائل بأن الكون
مؤلف من مونادات أي من جواهر بسيطة روحية
كل منها يمثل الوجود أجمع .

مص (فل) : «الموناد» عند لينتز جوهر روحي
بسيط ذو نزوع وادراك وفاعلية والمونادات هي
العناصر الأولى للعالم .

مونوتروبية (أحادية الصورة) (E) Monotropy
مص (ك) : ظاهرة وجود المادة في شكل تبلور
أحدها اترانه مستقر والاخر اترانه شبه مستقر عند
درجة معينة تعرف بدرجة التحول وتكون أعلى
من درجة انصهار .

كوش (فل) : اللفظ اللاتيني quidditas من وضع المدرسين الذين ترجموا مؤلفات ابن سينا . (٣) عند أرسطو هي مطلب ما ، أي : ما الشيء الذي هو موضوع العلم . في مقابلة مطلب هل ، أي هل الموضوع موجود . وقيل منسوب الى ما والأصل المائية قلبت الهمزة هاء لثلا يشته بالمصدر المأخوذ من لفظ ما والأظهر أنه نسبة الى ما هو جعلت الكلمتان ككلمة واحدة . . - أو صورة جوهرية E. = Essence (١) المائية تطلق غالباً على الأمر المتعقل مثل المتعقل من الإنسان وهو الحيوان الناطق مع قطع النظر عن الوجود الخارجي والأمر المتعقل من حيث أنه مقول في جواب ما هو يسمى ماهية ومن حيث ثبوته في الخارج يسمى حقيقة ومن حيث امتيازها عن الأغير هوية ومن حيث حملها للوازم ذاتاً ومن حيث يستنبط من اللفظ مدلولاً ومن حيث أنه محل الحوادث جوهرأ . (٢) في مقابلة وجود ، existence فقد نقل سارتر لفظ المائية من معناه المتعارف الى معنى الشخصية . فكل فرد من الأفراد يكون شخصته التي هي ماهيته . وهذا المعنى يكون الوجود سابقاً على المائية . أما المعنى المتعارف فهو أن الوجود لا يدخل قط في ماهية الأشياء بل هو مضاف الى المائية .

شم (رج) : إلف الماء = أليف - Hydrophilous (F) Hydrophile (E) الذي يمكنه الماء أو الأراضي الكثيرة الماء . - القابل للاستعمال Available Water = Eau utilisable مقدار الماء الذي تضبطه وحدة من حجم التربة ويستطيع النبات أن يستخلصه منها . ومعناه إجمالاً الفرق بين « وسع ضبط الرطوبة في الحقل » و « معامل الذبول » .

نبات مائي H. = Hydrophyte نبات ينمو وهو مغموس كلياً أو جزئياً في الماء . المياها الجوفية (طبقة المياه الجوفية) Ground water Nappe phréatique = جملة الماء الذي يكون قد تجمع في التربة فوق الطبقات الكتيمة أي غير القابلة لنفوذ الماء فيها ، وهذا الماء يملأ تماماً مسام التربة الى مستوى يختلف عمقه باختلاف الأماكن كما يختلف عموماً باختلاف فصول السنة . - خط تَوَزَع - Watershed = Ligne de partage des eaux المعنى الدقيق (بالإنكليزية ، وبالفرنسية تبعاً لذلك) هو الخط الفاصل بين حوضين أي سقيين ، حيث تنقسم المياه فتجري في اتجاهات مختلفة . ويوصون بعدم استعمال اللفظة الإنكليزية بمعنى حوض الاستقبال أو حوض الصرف . - مستوى - الجوفية Water table = Niveau de la nappe phréatique مستوى تشبع التربة بالمياه الجوفية .

(زر) : إلف الماء (Hydrophil- (F) Hydrophile (L) من اليونانية بهذا المعنى . جنس خنافس كبار مائية من مغمدات الأجنحة . - بتق - Hydrocorises. Punaises d'eau (F) من اليونانية هذا المعنى . حشرات مائية من رتيبة مختلفات الأجنحة . - حية - Hydrophis (L) من اليونانية بهذا المعنى . جنس حيات مائية من

أماميات الأخابيد . - الرسمغ = - الساق Eaux aux jambes (F) مرض يصيب الخيل في رسفها وحوشها فيحدث فيها تشققاً وسيلان مائع كريبه الرائحة . - سنونو - Hydrochélidon ou Hirondelle d'eau مترجمة . طائر من كفيات الأقدام . - قطرة - ، اذا كانت تحت الأرض سميت قناة وكظامة . واذا كانت على قناطر فهي قناطر الماء وهو الأشهر . يجري يسيل فيه الماء لأسقاء بلدة أو مزارع أو معامل . - قياس أملاح - Hydrotimétrie قياس مقدار أملاح الكلس والمغنيزيا في الماء . - كلب - = ثعلب - = قضاة Loutre commune (F) (Lutra vulgaris) (L) حيوان من الفصيلة السرعوبية ورتبة اللوامح . - كوة - Hydrocharide morrène (Hydro- charis morsus ranæ) الأسم العلمي من اليونانية بمعنى ملاحه الماء . نبات مائي للترزين من فصيلة كلويات الماء يشبه النيلوفر الصغار . يعيش في الماء فيزيين الأحواض وله أوراق كلوية وأزهار بيض . - كلويات - Hydrocharidées (F) فصيلة نباتات مائية من وحيدات الفلقة . - المتاعب Eaux d'égouts متاعب المدينة مسايل مائها . وهو ماء البيوت والشوارع والحمامات وغيرها يكون مختلطاً بأقذار شتى . - المراحيض E.-vannes خليط البول والماء وشيء من الرجيع في الكئنف . - المزابل Purin سائل أسمر الى سواد يحصل من بول الحيوانات الدواجن والماء الذي يتحلل من الزبل في المزابل . - إنتحاء مائي Hydrotropisme تأثير الماء في نمو النبات بأن يجذب اليه بعض أعضائها كالجزذور ويبعد عنه بعضها كالسيقان . - لا - Anhydre خال من الماء . - مكبس - = معصر - Presse Hydraulique آلة تستخرج بها أدهان البزور وعصير الشوندر وغيرها . - مياة براخ أو بروض Basses eaux والمفرد ماء بروض . يقال نظام البروض . - علم - = مائيات Hydrologie علم يبحث في خصائص الماء الطبيعية والكيميائية والحيوية والميكانيكية والصحية . - غمار أو غمور Eaux Hautes والمفرد ماء غمر . يقال نظام الغمورة Régime des h. e. - سرخسيات مائية Hydroptérides رتبة نباتية من طائفة السرخسيات فيها الفصيلة السلونية والفصيلة المرغلية . - نباتات - Plantes Hydrophytes تكون أعضاء تناسلها في الماء الحلو أو الملح . - تربية المائيات Aquiculture تربية الحيوانات المائية كالسمك والميدبة والمخار والعلق وسرطان النهر . وتطلق الفرنسية أيضاً على زراعة النباتات المائية فتسمى زراعة المائيات .

جر (فر) : بنت الماء Sirène (F) siren (E) - الثقيل eau lourde = heavy water . - عسر e. dure = hard w. - عسر e. très dure = h. very w. - فوق المبرد e. surfondue = supercooled w. - نزع - deshydratation = dehydration . - يسير eau douce = soft water

متازوا (E) Metazoa مص (اح) : الحيوانات المتعددة الخلايا التي تنتظم خلاياها في طبقتين أو أكثر .

ميتاسيكولوجيا (F) Mé.gie (E) Metapsychology كوش (فل) : يقصد بهذا الاصطلاح في التحليل النفسي دراسة خصائص اللاشعور ، أو بعبارة أخرى « سيكولوجية الأعماق » التي تهدف الى دراسة العمليات النفسية من نواح ثلاث : الأولى دراسة القوى الدافعة والميول الغريزية التي تنطوي عليها النفس وهذه هي الناحية الديناميكية ؛ والثانية دراستها من حيث « المكان » أو الجانب الذي توجد به في النفس وهذه هي الدراسة المكانية أو الطبوغرافية ، والثالثة هي دراستها من حيث الوظيفة أي فيما يتصل بالدور الذي تقوم به خاصة بكية التوتر الذي تطيقه النفس أو الأشباع الذي تسعى اليه وهذه هي الناحية الكية أو الاقتصادية .

ميتلوجرافيا Métallographie (F) الميتلوجرافيا (E) m.phy بحث المعادن مجهرياً . - ميتلوجرافي Métallographique = m.phic .

Pathognomonic . (الك) - الاضمحلال = -
Decay characteristic; Persistence الاستمرار
c. الأثر الذي يبقى بعد زوال المؤثر بصفة عامة
ويوضح عادة بمنحن بين اضمحلال الطاقة المشعة بعد
زوال المؤثر . || ال - الديناميكي Dynamic c.
الخط البياني الذي يدل على العلاقة اللحظية بين
التيارات والجهود في الصمام الإلكتروني تحت ظروف
تشغيل معينة . || غير ال - Dépourvu de discer-
nément (F) . || الخاصة المميزة Distinctive
D. Differen- property (E) . || الفروق المميزة
Family of cha- ces . (الك) عائلة الميزات
racteristics المميزات المميزة لأنبوبة
Magmatic إلكترونية . || (جي) التمايز الصهاري
Differentiation تكون أنواع مختلفة من الصخور
النارية من صهارة مشتركة نتيجة تجدها التدريجي
بالبرودة . || مزايا Advantages .

شم (زر) : مَيَز (F) Dialyse انضراج تحليلي .
انتشار تحليلي . والميز من وضع الدكتور محمد جميل
الخاني .

كوش (فل) : متميز (E F) Distinct عند ديبارت
مقياس الحقيقة هو الوضوح والتميز . يقول « المعرفة
التميزة هي للمعرفة التي بلغ من دقتها واختلافها عن
كل ما عداها أنها لا تحوي في ذاتها الا ما يبدو بجلاء
لمن ينظر فيها كما ينبغي . » ويقول يوسف كرم ان
ديكارت أخطأ عندما جعل من الوضوح علامة الحقيقة
واعتر التميز مصاحباً له بالطبع ذلك أن المعرفة
الرمزية واضحة ولكنها مختلطة .

جر (فر) : 'مميزات الصوت الموسيقي Caracté-
ristiques du son musical (F) Ch. ties of mu-
sound (E) . || مزية = adv. Ayantage

ميزا Mesa

مص (جغ) : (معرب عن الاسبانية) هضبة مستوية
السطح جوانبها شديدة الانحدار . وتطلق المزيستا
Meseta أي الهضبة الصغيرة على الهضبة التي تكون
في أسبانيا .

ميزانتون Mesantoin (E)

مص (ط) : عقار مضاد للتشنجات ويستعمل في
الصرع وتركيبه (مثل فينيل إيثيل هيدانتوين) .

ميزوقراطي Mesocratic (E)

مص (جي) : صفة لسحنة الصخور النارية عندما
تكون محتوياتها من المعادن الدكناء أعلى قليلاً عن
المدل .

ميزوليثيقي Mésolithique (F)

شي (ث) : (معربة) = عهد الحجر المتوسط =
عهد حجري بين عهد الحجر المنحوت أي الباليولوتي
وعهد الحجر المصقول أي النيولوتي .

ميزون

مص (طن) : الميزونات (E) Mesons جنس من
الدقائق الأساسية ذات كتل سكونية مختلفة تتفاوت
بين الكتلة السكونية للالكترتون وبين الكتلة
السكونية للبروتون ومنها ما هو موجب للكهرب
وما هو سالب للكهرب وما هو في حالة تعادل .

ميز

مص (ك) : المَيَز العشائي = الديليزة (E) Dialysis
عملية فصل المواد الغروانية عن المواد الأخرى الذائبة
باستخدام غشاء فارز . || (اج) امتياز Privilege
Concession - الا || أن تمنح الدولة فرداً
أو شركة حق القيام ببعض الأعمال العامة وتفرض
عليه التزامات وشروطاً يتعهد بالوفاء بها . || آلات
الزراعة - Privilège pour ustensiles d'agricul-
ture (F) . || - الأجور والمرتبات P. pour les
P. du vendeur . || - البائع P. du
P. spéciaux . || - العامة P. généraux
P. immobiliers أو الثابتة P. immobiliers
P. mobiliers . || - المنقولة P. mobiliers
P. du trésor public . || - العامة P. du trésor public
الحان P. de l'aubergiste . || - صاحب الفندق P. de l'hôtelier
P. pour les مصروفات الحصاد أو البذور P. pour les
frais de récolte ou de semences . || -
المصروفات القضائية P. des frais de justice . ||
- المقاسم أو المتقاسم P. du copartageant . ||
- المقاولين والمعمارية P. des entrepreneurs et
P. du bailleur de architectes . || - الممول P. du bailleur de
fonds . || مرتبة الا - Rang du p. . || (اق) امتيازات
Capitulations (E) . || (مؤ) التمتع بال-
To enjoy privileges (E) Jouir de p. (F) . || (فل) تميز
Distinction = D. || تميز الأشياء أو الأفكار عددياً أو نوعياً . || (ح) -
Differentiation, (cell or tissue) عملية
تحدث في خلايا الجنين أو الخلايا الإنشائية حيث تتخذ
كل مجموعة منها شكلاً خاصاً يميزها عن غيرها . ||
(ق) التمييز (F) Discernement . || (نف) -
Discrimination (E) القدرة على إدراك الفروق
الدقيقة بين المدركات . || (فل) متميز Distinct
(E) D. (F) ما لا يختلط بغيره من أفكار أو أشياء .

والفكرة المتميزة عند ديكارت هي تلك التي يبلغ من
تحديدها واختلافها عن غيرها أنها لا تحوي في ذاتها
الا ما يبدو بجلاء لمن ينظر فيها كما ينبغي . وعند
ليبنتز هي الفكرة التي يدرك العقل مضمونها
وعناصرها ادراكاً بيناً . || ميمز = رمزية
Caractéristique = Ch.tic تستعمل صفة أو
اسماً بمعنى ميمز . (٢) تستعمل اسماً ويراد بها التعبير
عن المعاني وعلاقتها بعلامات أو حروف . ومنه
الرمزية العامة بمنذ ليبنتز (F) C. universelle
وهي تلك اللغة العلمية الفلسفية التي ترمي الى تحديد
المعاني وتجنب الخطأ . || (هـ) المميز Discriminant
(E) المميز لمعادلة ما هو حاصل ضرب جميع مربعات
الفروق بين أي جذرين من جذورها بشرط أن
يكون معامل أكبر حد فيها الوحدة فسلو كانت
جذورها مثلاً ١ ، ب ، ٢ ، ٣ ، ي فالمميز يساوي

(١ - ب) (١ - ٢) (١ - ٣) (١ - ي) (ب - ٢) (ب - ٣) (ب - ي)
(ب - ٣) (ب - ي) (٣ - ي) (٣ - ٤) (٣ - ٥) (٣ - ٦) (٣ - ٧) (٣ - ٨) (٣ - ٩) (٣ - ١٠) (٣ - ١١) (٣ - ١٢) (٣ - ١٣) (٣ - ١٤) (٣ - ١٥) (٣ - ١٦) (٣ - ١٧) (٣ - ١٨) (٣ - ١٩) (٣ - ٢٠) (٣ - ٢١) (٣ - ٢٢) (٣ - ٢٣) (٣ - ٢٤) (٣ - ٢٥) (٣ - ٢٦) (٣ - ٢٧) (٣ - ٢٨) (٣ - ٢٩) (٣ - ٣٠) (٣ - ٣١) (٣ - ٣٢) (٣ - ٣٣) (٣ - ٣٤) (٣ - ٣٥) (٣ - ٣٦) (٣ - ٣٧) (٣ - ٣٨) (٣ - ٣٩) (٣ - ٤٠) (٣ - ٤١) (٣ - ٤٢) (٣ - ٤٣) (٣ - ٤٤) (٣ - ٤٥) (٣ - ٤٦) (٣ - ٤٧) (٣ - ٤٨) (٣ - ٤٩) (٣ - ٥٠) (٣ - ٥١) (٣ - ٥٢) (٣ - ٥٣) (٣ - ٥٤) (٣ - ٥٥) (٣ - ٥٦) (٣ - ٥٧) (٣ - ٥٨) (٣ - ٥٩) (٣ - ٦٠) (٣ - ٦١) (٣ - ٦٢) (٣ - ٦٣) (٣ - ٦٤) (٣ - ٦٥) (٣ - ٦٦) (٣ - ٦٧) (٣ - ٦٨) (٣ - ٦٩) (٣ - ٧٠) (٣ - ٧١) (٣ - ٧٢) (٣ - ٧٣) (٣ - ٧٤) (٣ - ٧٥) (٣ - ٧٦) (٣ - ٧٧) (٣ - ٧٨) (٣ - ٧٩) (٣ - ٨٠) (٣ - ٨١) (٣ - ٨٢) (٣ - ٨٣) (٣ - ٨٤) (٣ - ٨٥) (٣ - ٨٦) (٣ - ٨٧) (٣ - ٨٨) (٣ - ٨٩) (٣ - ٩٠) (٣ - ٩١) (٣ - ٩٢) (٣ - ٩٣) (٣ - ٩٤) (٣ - ٩٥) (٣ - ٩٦) (٣ - ٩٧) (٣ - ٩٨) (٣ - ٩٩) (٣ - ١٠٠) (٣ - ١٠١) (٣ - ١٠٢) (٣ - ١٠٣) (٣ - ١٠٤) (٣ - ١٠٥) (٣ - ١٠٦) (٣ - ١٠٧) (٣ - ١٠٨) (٣ - ١٠٩) (٣ - ١١٠) (٣ - ١١١) (٣ - ١١٢) (٣ - ١١٣) (٣ - ١١٤) (٣ - ١١٥) (٣ - ١١٦) (٣ - ١١٧) (٣ - ١١٨) (٣ - ١١٩) (٣ - ١٢٠) (٣ - ١٢١) (٣ - ١٢٢) (٣ - ١٢٣) (٣ - ١٢٤) (٣ - ١٢٥) (٣ - ١٢٦) (٣ - ١٢٧) (٣ - ١٢٨) (٣ - ١٢٩) (٣ - ١٣٠) (٣ - ١٣١) (٣ - ١٣٢) (٣ - ١٣٣) (٣ - ١٣٤) (٣ - ١٣٥) (٣ - ١٣٦) (٣ - ١٣٧) (٣ - ١٣٨) (٣ - ١٣٩) (٣ - ١٤٠) (٣ - ١٤١) (٣ - ١٤٢) (٣ - ١٤٣) (٣ - ١٤٤) (٣ - ١٤٥) (٣ - ١٤٦) (٣ - ١٤٧) (٣ - ١٤٨) (٣ - ١٤٩) (٣ - ١٥٠) (٣ - ١٥١) (٣ - ١٥٢) (٣ - ١٥٣) (٣ - ١٥٤) (٣ - ١٥٥) (٣ - ١٥٦) (٣ - ١٥٧) (٣ - ١٥٨) (٣ - ١٥٩) (٣ - ١٦٠) (٣ - ١٦١) (٣ - ١٦٢) (٣ - ١٦٣) (٣ - ١٦٤) (٣ - ١٦٥) (٣ - ١٦٦) (٣ - ١٦٧) (٣ - ١٦٨) (٣ - ١٦٩) (٣ - ١٧٠) (٣ - ١٧١) (٣ - ١٧٢) (٣ - ١٧٣) (٣ - ١٧٤) (٣ - ١٧٥) (٣ - ١٧٦) (٣ - ١٧٧) (٣ - ١٧٨) (٣ - ١٧٩) (٣ - ١٨٠) (٣ - ١٨١) (٣ - ١٨٢) (٣ - ١٨٣) (٣ - ١٨٤) (٣ - ١٨٥) (٣ - ١٨٦) (٣ - ١٨٧) (٣ - ١٨٨) (٣ - ١٨٩) (٣ - ١٩٠) (٣ - ١٩١) (٣ - ١٩٢) (٣ - ١٩٣) (٣ - ١٩٤) (٣ - ١٩٥) (٣ - ١٩٦) (٣ - ١٩٧) (٣ - ١٩٨) (٣ - ١٩٩) (٣ - ٢٠٠) (٣ - ٢٠١) (٣ - ٢٠٢) (٣ - ٢٠٣) (٣ - ٢٠٤) (٣ - ٢٠٥) (٣ - ٢٠٦) (٣ - ٢٠٧) (٣ - ٢٠٨) (٣ - ٢٠٩) (٣ - ٢١٠) (٣ - ٢١١) (٣ - ٢١٢) (٣ - ٢١٣) (٣ - ٢١٤) (٣ - ٢١٥) (٣ - ٢١٦) (٣ - ٢١٧) (٣ - ٢١٨) (٣ - ٢١٩) (٣ - ٢٢٠) (٣ - ٢٢١) (٣ - ٢٢٢) (٣ - ٢٢٣) (٣ - ٢٢٤) (٣ - ٢٢٥) (٣ - ٢٢٦) (٣ - ٢٢٧) (٣ - ٢٢٨) (٣ - ٢٢٩) (٣ - ٢٣٠) (٣ - ٢٣١) (٣ - ٢٣٢) (٣ - ٢٣٣) (٣ - ٢٣٤) (٣ - ٢٣٥) (٣ - ٢٣٦) (٣ - ٢٣٧) (٣ - ٢٣٨) (٣ - ٢٣٩) (٣ - ٢٤٠) (٣ - ٢٤١) (٣ - ٢٤٢) (٣ - ٢٤٣) (٣ - ٢٤٤) (٣ - ٢٤٥) (٣ - ٢٤٦) (٣ - ٢٤٧) (٣ - ٢٤٨) (٣ - ٢٤٩) (٣ - ٢٥٠) (٣ - ٢٥١) (٣ - ٢٥٢) (٣ - ٢٥٣) (٣ - ٢٥٤) (٣ - ٢٥٥) (٣ - ٢٥٦) (٣ - ٢٥٧) (٣ - ٢٥٨) (٣ - ٢٥٩) (٣ - ٢٦٠) (٣ - ٢٦١) (٣ - ٢٦٢) (٣ - ٢٦٣) (٣ - ٢٦٤) (٣ - ٢٦٥) (٣ - ٢٦٦) (٣ - ٢٦٧) (٣ - ٢٦٨) (٣ - ٢٦٩) (٣ - ٢٧٠) (٣ - ٢٧١) (٣ - ٢٧٢) (٣ - ٢٧٣) (٣ - ٢٧٤) (٣ - ٢٧٥) (٣ - ٢٧٦) (٣ - ٢٧٧) (٣ - ٢٧٨) (٣ - ٢٧٩) (٣ - ٢٨٠) (٣ - ٢٨١) (٣ - ٢٨٢) (٣ - ٢٨٣) (٣ - ٢٨٤) (٣ - ٢٨٥) (٣ - ٢٨٦) (٣ - ٢٨٧) (٣ - ٢٨٨) (٣ - ٢٨٩) (٣ - ٢٩٠) (٣ - ٢٩١) (٣ - ٢٩٢) (٣ - ٢٩٣) (٣ - ٢٩٤) (٣ - ٢٩٥) (٣ - ٢٩٦) (٣ - ٢٩٧) (٣ - ٢٩٨) (٣ - ٢٩٩) (٣ - ٣٠٠) (٣ - ٣٠١) (٣ - ٣٠٢) (٣ - ٣٠٣) (٣ - ٣٠٤) (٣ - ٣٠٥) (٣ - ٣٠٦) (٣ - ٣٠٧) (٣ - ٣٠٨) (٣ - ٣٠٩) (٣ - ٣١٠) (٣ - ٣١١) (٣ - ٣١٢) (٣ - ٣١٣) (٣ - ٣١٤) (٣ - ٣١٥) (٣ - ٣١٦) (٣ - ٣١٧) (٣ - ٣١٨) (٣ - ٣١٩) (٣ - ٣٢٠) (٣ - ٣٢١) (٣ - ٣٢٢) (٣ - ٣٢٣) (٣ - ٣٢٤) (٣ - ٣٢٥) (٣ - ٣٢٦) (٣ - ٣٢٧) (٣ - ٣٢٨) (٣ - ٣٢٩) (٣ - ٣٣٠) (٣ - ٣٣١) (٣ - ٣٣٢) (٣ - ٣٣٣) (٣ - ٣٣٤) (٣ - ٣٣٥) (٣ - ٣٣٦) (٣ - ٣٣٧) (٣ - ٣٣٨) (٣ - ٣٣٩) (٣ - ٣٤٠) (٣ - ٣٤١) (٣ - ٣٤٢) (٣ - ٣٤٣) (٣ - ٣٤٤) (٣ - ٣٤٥) (٣ - ٣٤٦) (٣ - ٣٤٧) (٣ - ٣٤٨) (٣ - ٣٤٩) (٣ - ٣٥٠) (٣ - ٣٥١) (٣ - ٣٥٢) (٣ - ٣٥٣) (٣ - ٣٥٤) (٣ - ٣٥٥) (٣ - ٣٥٦) (٣ - ٣٥٧) (٣ - ٣٥٨) (٣ - ٣٥٩) (٣ - ٣٦٠) (٣ - ٣٦١) (٣ - ٣٦٢) (٣ - ٣٦٣) (٣ - ٣٦٤) (٣ - ٣٦٥) (٣ - ٣٦٦) (٣ - ٣٦٧) (٣ - ٣٦٨) (٣ - ٣٦٩) (٣ - ٣٧٠) (٣ - ٣٧١) (٣ - ٣٧٢) (٣ - ٣٧٣) (٣ - ٣٧٤) (٣ - ٣٧٥) (٣ - ٣٧٦) (٣ - ٣٧٧) (٣ - ٣٧٨) (٣ - ٣٧٩) (٣ - ٣٨٠) (٣ - ٣٨١) (٣ - ٣٨٢) (٣ - ٣٨٣) (٣ - ٣٨٤) (٣ - ٣٨٥) (٣ - ٣٨٦) (٣ - ٣٨٧) (٣ - ٣٨٨) (٣ - ٣٨٩) (٣ - ٣٩٠) (٣ - ٣٩١) (٣ - ٣٩٢) (٣ - ٣٩٣) (٣ - ٣٩٤) (٣ - ٣٩٥) (٣ - ٣٩٦) (٣ - ٣٩٧) (٣ - ٣٩٨) (٣ - ٣٩٩) (٣ - ٤٠٠) (٣ - ٤٠١) (٣ - ٤٠٢) (٣ - ٤٠٣) (٣ - ٤٠٤) (٣ - ٤٠٥) (٣ - ٤٠٦) (٣ - ٤٠٧) (٣ - ٤٠٨) (٣ - ٤٠٩) (٣ - ٤١٠) (٣ - ٤١١) (٣ - ٤١٢) (٣ - ٤١٣) (٣ - ٤١٤) (٣ - ٤١٥) (٣ - ٤١٦) (٣ - ٤١٧) (٣ - ٤١٨) (٣ - ٤١٩) (٣ - ٤٢٠) (٣ - ٤٢١) (٣ - ٤٢٢) (٣ - ٤٢٣) (٣ - ٤٢٤) (٣ - ٤٢٥) (٣ - ٤٢٦) (٣ - ٤٢٧) (٣ - ٤٢٨) (٣ - ٤٢٩) (٣ - ٤٣٠) (٣ - ٤٣١) (٣ - ٤٣٢) (٣ - ٤٣٣) (٣ - ٤٣٤) (٣ - ٤٣٥) (٣ - ٤٣٦) (٣ - ٤٣٧) (٣ - ٤٣٨) (٣ - ٤٣٩) (٣ - ٤٤٠) (٣ - ٤٤١) (٣ - ٤٤٢) (٣ - ٤٤٣) (٣ - ٤٤٤) (٣ - ٤٤٥) (٣ - ٤٤٦) (٣ - ٤٤٧) (٣ - ٤٤٨) (٣ - ٤٤٩) (٣ - ٤٥٠) (٣ - ٤٥١) (٣ - ٤٥٢) (٣ - ٤٥٣) (٣ - ٤٥٤) (٣ - ٤٥٥) (٣ - ٤٥٦) (٣ - ٤٥٧) (٣ - ٤٥٨) (٣ - ٤٥٩) (٣ - ٤٦٠) (٣ - ٤٦١) (٣ - ٤٦٢) (٣ - ٤٦٣) (٣ - ٤٦٤) (٣ - ٤٦٥) (٣ - ٤٦٦) (٣ - ٤٦٧) (٣ - ٤٦٨) (٣ - ٤٦٩) (٣ - ٤٧٠) (٣ - ٤٧١) (٣ - ٤٧٢) (٣ - ٤٧٣) (٣ - ٤٧٤) (٣ - ٤٧٥) (٣ - ٤٧٦) (٣ - ٤٧٧) (٣ - ٤٧٨) (٣ - ٤٧٩) (٣ - ٤٨٠) (٣ - ٤٨١) (٣ - ٤٨٢) (٣ - ٤٨٣) (٣ - ٤٨٤) (٣ - ٤٨٥) (٣ - ٤٨٦) (٣ - ٤٨٧) (٣ - ٤٨٨) (٣ - ٤٨٩) (٣ - ٤٩٠) (٣ - ٤٩١) (٣ - ٤٩٢) (٣ - ٤٩٣) (٣ - ٤٩٤) (٣ - ٤٩٥) (٣ - ٤٩٦) (٣ - ٤٩٧) (٣ - ٤٩٨) (٣ - ٤٩٩) (٣ - ٥٠٠) (٣ - ٥٠١) (٣ - ٥٠٢) (٣ - ٥٠٣) (٣ - ٥٠٤) (٣ - ٥٠٥) (٣ - ٥٠٦) (٣ - ٥٠٧) (٣ - ٥٠٨) (٣ - ٥٠٩) (٣ - ٥١٠) (٣ - ٥١١) (٣ - ٥١٢) (٣ - ٥١٣) (٣ - ٥١٤) (٣ - ٥١٥) (٣ - ٥١٦) (٣ - ٥١٧) (٣ - ٥١٨) (٣ - ٥١٩) (٣ - ٥٢٠) (٣ - ٥٢١) (٣ - ٥٢٢) (٣ - ٥٢٣) (٣ - ٥٢٤) (٣ - ٥٢٥) (٣ - ٥٢٦) (٣ - ٥٢٧) (٣ - ٥٢٨) (٣ - ٥٢٩) (٣ - ٥٣٠) (٣ - ٥٣١) (٣ - ٥٣٢) (٣ - ٥٣٣) (٣ - ٥٣٤) (٣ - ٥٣٥) (٣ - ٥٣٦) (٣ - ٥٣٧) (٣ - ٥٣٨) (٣ - ٥٣٩) (٣ - ٥٤٠) (٣ - ٥٤١) (٣ - ٥٤٢) (٣ - ٥٤٣) (٣ - ٥٤٤) (٣ - ٥٤٥) (٣ - ٥٤٦) (٣ - ٥٤٧) (٣ - ٥٤٨) (٣ - ٥٤٩) (٣ - ٥٥٠) (٣ - ٥٥١) (٣ - ٥٥٢) (٣ - ٥٥٣) (٣ - ٥٥٤) (٣ - ٥٥٥) (٣ - ٥٥٦) (٣ - ٥٥٧) (٣ - ٥٥٨) (٣ - ٥٥٩) (٣ - ٥٦٠) (٣ - ٥٦١) (٣ - ٥٦٢) (٣ - ٥٦٣) (٣ - ٥٦٤) (٣ - ٥٦٥) (٣ - ٥٦٦) (٣ - ٥٦٧) (٣ - ٥٦٨) (٣ - ٥٦٩) (٣ - ٥٧٠) (٣ - ٥٧١) (٣ - ٥٧٢) (٣ - ٥٧٣) (٣ - ٥٧٤) (٣ - ٥٧٥) (٣ - ٥٧٦) (٣ - ٥٧٧) (٣ - ٥٧٨) (٣ - ٥٧٩) (٣ - ٥٨٠) (٣ - ٥٨١) (٣ - ٥٨٢) (٣ - ٥٨٣) (٣ - ٥٨٤) (٣ - ٥٨٥) (٣ - ٥٨٦) (٣ - ٥٨٧) (٣ - ٥٨٨) (٣ - ٥٨٩) (٣ - ٥٩٠) (٣ - ٥٩١) (٣ - ٥٩٢) (٣ - ٥٩٣) (٣ - ٥٩٤) (٣ - ٥٩٥) (٣ - ٥٩٦) (٣ - ٥٩٧) (٣ - ٥٩٨) (٣ - ٥٩٩) (٣ - ٦٠٠) (٣ - ٦٠١) (٣ - ٦٠٢) (٣ - ٦٠٣) (٣ - ٦٠٤) (٣ - ٦٠٥) (٣ - ٦٠٦) (٣ - ٦٠٧) (٣ - ٦٠٨) (٣ - ٦٠٩) (٣ - ٦١٠) (٣ - ٦١١) (٣ - ٦١٢) (٣ - ٦١٣) (٣ - ٦١٤) (٣ - ٦١٥) (٣ - ٦١٦) (٣ - ٦١٧) (٣ - ٦١٨) (٣ - ٦١٩) (٣ - ٦٢٠) (٣ - ٦٢١) (٣ - ٦٢٢) (٣ - ٦٢٣) (٣ - ٦٢٤) (٣ - ٦٢٥) (٣ - ٦٢٦) (٣ - ٦٢٧) (٣ - ٦٢٨) (٣ - ٦٢٩) (٣ - ٦٣٠) (٣ - ٦٣١) (٣ - ٦٣٢) (٣ - ٦٣٣) (٣ - ٦٣٤) (٣ - ٦٣٥) (٣ - ٦٣٦) (٣ - ٦٣٧) (٣ - ٦٣٨) (٣ - ٦٣٩) (٣ - ٦٤٠) (٣ - ٦٤١) (٣ - ٦٤٢) (٣ - ٦٤٣) (٣ - ٦٤٤) (٣ - ٦٤٥) (٣ - ٦٤٦) (٣ - ٦٤٧) (٣ - ٦٤٨) (٣ - ٦٤٩) (٣ - ٦٥٠) (٣ - ٦٥١) (٣ - ٦٥٢) (٣ - ٦٥٣) (٣ - ٦٥٤) (٣ - ٦٥٥) (٣ - ٦٥٦) (٣ - ٦٥٧) (٣ - ٦٥٨) (٣ - ٦٥٩) (٣ - ٦٦٠) (٣ - ٦٦١) (٣ - ٦٦٢) (٣ - ٦٦٣) (٣ - ٦٦٤) (٣ - ٦٦٥) (٣ - ٦٦٦) (٣ - ٦٦٧) (٣ - ٦٦٨) (٣ - ٦٦٩) (٣ - ٦٧٠) (٣ - ٦٧١) (٣ - ٦٧٢) (٣ - ٦٧٣) (٣ - ٦٧٤) (٣ - ٦٧٥) (٣ - ٦٧٦) (٣ - ٦٧٧) (٣ - ٦٧٨) (٣ - ٦٧٩) (٣ - ٦٨٠) (٣ - ٦٨١) (٣ - ٦٨٢) (٣ - ٦٨٣) (٣ - ٦٨٤) (٣ - ٦٨٥) (٣ - ٦٨٦) (٣ - ٦٨٧) (٣ - ٦٨٨) (٣ - ٦٨٩) (٣ - ٦٩٠) (٣ - ٦٩١) (٣ - ٦٩٢) (٣ - ٦٩٣) (٣ - ٦٩٤) (٣ - ٦٩٥) (٣ - ٦٩٦) (٣ - ٦٩٧) (٣ - ٦٩٨) (٣ - ٦٩٩) (٣ - ٧٠٠) (٣ - ٧٠١) (٣ - ٧٠٢) (٣ - ٧٠٣) (٣ - ٧٠٤) (٣ - ٧٠٥) (٣ - ٧٠٦) (٣ - ٧٠٧) (٣ - ٧٠٨) (٣ - ٧٠٩) (٣ - ٧١٠) (٣ - ٧١١) (٣ - ٧١٢) (٣ - ٧١٣) (٣ - ٧١٤) (٣ - ٧١٥) (٣ - ٧١٦) (٣ - ٧١٧) (٣ - ٧١٨) (٣ - ٧١٩) (٣ - ٧٢٠) (٣ - ٧٢١) (٣ - ٧٢٢) (٣ - ٧٢٣) (٣ - ٧٢٤) (٣ - ٧٢٥) (٣ - ٧٢٦) (٣ - ٧٢٧) (٣ - ٧٢٨) (٣ - ٧٢٩) (٣ - ٧٣٠) (٣ - ٧٣١) (٣ - ٧٣٢) (٣ - ٧٣٣) (٣ - ٧٣٤) (٣ - ٧٣٥) (٣ - ٧٣٦) (٣ - ٧٣٧) (٣ - ٧٣٨) (٣ - ٧٣٩) (٣ - ٧٤٠) (٣ - ٧٤١) (٣ - ٧٤٢) (٣ - ٧٤٣) (٣ - ٧٤٤) (٣ - ٧٤٥) (٣ - ٧٤٦) (٣ - ٧٤٧) (٣ - ٧٤٨) (٣ - ٧٤٩) (٣ - ٧٥٠) (٣ - ٧٥١) (٣ - ٧٥٢) (٣ - ٧٥٣) (٣ - ٧٥٤) (٣ - ٧٥٥) (٣ - ٧٥٦) (٣ - ٧٥٧) (٣ - ٧٥٨) (٣ - ٧٥٩) (٣ - ٧٦٠) (٣ - ٧٦١) (٣ - ٧٦٢) (٣ - ٧٦٣) (٣ - ٧٦٤) (٣ - ٧٦٥) (٣ - ٧٦٦) (٣ - ٧٦٧) (٣ - ٧٦٨) (٣ - ٧٦٩) (٣ - ٧٧٠) (٣ - ٧٧١) (٣ - ٧٧٢) (٣ - ٧٧٣) (٣ - ٧٧٤) (٣ - ٧٧٥) (٣ - ٧٧٦) (٣ - ٧٧٧) (٣ - ٧٧٨) (٣ - ٧٧٩) (٣ - ٧٨٠) (٣ - ٧٨١) (٣ - ٧٨٢) (٣ - ٧٨٣) (٣ - ٧٨٤) (٣ - ٧٨٥) (٣ - ٧٨٦) (٣ - ٧٨٧) (٣ - ٧٨٨) (٣ - ٧٨٩) (٣ - ٧٩٠) (٣ - ٧٩١) (٣ - ٧٩٢) (٣ - ٧٩٣) (٣ - ٧٩٤) (٣ - ٧٩٥) (٣ - ٧٩٦) (٣ - ٧٩٧) (٣ - ٧٩٨) (٣ - ٧٩٩) (٣ - ٨٠٠) (٣ - ٨٠١) (٣ - ٨٠٢) (٣ - ٨٠٣) (٣ - ٨٠٤) (٣ - ٨٠٥) (٣ - ٨٠٦) (٣ - ٨٠٧) (٣ - ٨٠٨) (٣ - ٨٠٩) (٣ - ٨١٠) (٣ - ٨١١) (٣ - ٨١٢) (٣ - ٨١٣) (٣ - ٨١٤) (٣ - ٨١٥) (٣ - ٨١٦) (٣ - ٨١٧) (٣ - ٨١٨) (٣ - ٨١٩) (٣ - ٨٢٠) (٣ - ٨٢١) (٣ - ٨٢٢) (٣ - ٨٢٣) (٣ - ٨٢٤) (٣ - ٨٢٥) (٣ - ٨٢٦) (٣ - ٨٢٧) (٣ - ٨٢٨) (٣ - ٨٢٩) (٣ - ٨٣٠) (٣ - ٨٣١) (٣ - ٨٣٢) (٣ - ٨٣٣) (٣ - ٨٣٤) (٣ - ٨٣٥) (٣ - ٨٣٦) (٣ - ٨٣٧) (٣ - ٨٣٨) (٣ - ٨٣٩) (٣ - ٨٤٠) (٣ - ٨٤١) (٣ - ٨٤٢) (٣ - ٨٤٣) (٣ - ٨٤٤) (٣ - ٨٤٥) (٣ - ٨٤٦) (٣ - ٨٤٧) (٣ - ٨٤٨) (٣ - ٨٤٩) (٣ - ٨٥٠) (٣ - ٨٥١) (٣ - ٨٥٢) (٣ - ٨٥٣) (٣ - ٨٥٤) (٣ - ٨٥٥) (٣ - ٨٥٦) (٣ - ٨٥

ميس شم (زر) : ميس (F) Micocoulier (L) المفردات والمعجم . جنس أشجار حرجية



وللتزيين من الفصيلة البوقيصية . || - جنوبي M. de Provence (C. australis) المعروف بالميس في الشام له ثمار سود صفراء حلوة تأكلها الطير . وفي لحائه وجذوره مادة صفراء صبغية . وخشبه قوي يصلح لمصنوعات النجارة . || - 'طرُفَرُط' M. de Tournefort (C. Tournefortii) - غربي M. occidental (C. occidentalis) .

ميسيلية (E) Micella

مص (ا ح) : وحدة تركيبية تتكون من تجمع جزئيات متعددة .

ميش

شقي (ط) : ميش (E) Tents شريط جاذب

ميشورت (F) Maillechort

شي (ث) : (معرية) فضة ألمانية = خليط من نحاس ونيكل ووزنك .

ميشقسية (L) Michauxia

شم (زر) : باسم نباتي فرنسي . جنس زهر من الفصيلة الجربسية .

ميع

مص (اح) : المائع (مقابل) (E) Liquid . || (ك) - Fluid سائل أو غاز . || إمامة Fluidification تحويل جامد الى سائل أو غاز . || تميح Deliquescence صفة للمادة الصلبة التي لها شراهية لامتناس بخار الماء من الجو المحيط بها ويستمر امتصاصها لبخار الماء من الجو حتى تتحول الى محلول سائل، وسبب ذلك ان ضغط بخار المحلول المشبع لهذه المادة أقل من ضغط بخار الماء المحيط بها في درجة الحرارة نفسها ومن أمثلتها الصودا الكاوية وكل مادة متميعة تكون مسترطبة بالضرورة وليست كل مادة مسترطبة متميعة . || متميع = متسيل Deliquescent صفة للمادة الصلبة التي تمتص الماء من الهواء فتتميع فتسيل مثال ذلك كلوريد الكلسيوم .

جر (فر) : ميع = سيب (مقابل) (F) fluidifier (E) to fluidify . || مائع لزج fluide visqueux = viscous f.d . || الاماعة = الاسابة fluidification = f.tion . || الميوعة = الشيوبة fluidité = f.ty. fluidness . || تام التميح fluide parfait = perfect f.d .

شقي (ط) : تميح = امامة (مقابل) (E) Deliques- cence (E) . || تميح Liquefaction .

شم (زر) : ميمعة سائلة (F L) Liquidambar جنس شجر حرجي وطبي وللتزيين يجعله بعضهم من فصيلة مستقلة ويعدّه آخرون من فصيلة المشتركات أو

من كاسرات الحجر أو من الدليات . وسمي ميمعة سائلة باسم الراتنج البلسمي المستخرج من بعض أنواعه . || - - أمريكية (F) L. d'Amérique (L. styraciflua) نوع يكثر في جزر الهند ويستخرج منه ميمعة غير تجارية . || - - شرقية L. d'Orient (L. orientalis) نوع يشبه الدلب ينمو في الأناضول وتستخرج منه الميمعة السائلة وهي تستعمل في الطب وتسمى بالفرنسية Copalme وتسمى أيضاً Storax liquide . وهناك الميمعة الجامدة أو اليابسة أو الناشفة .

ميفاليت = ميفالتي (F) Mégalithe, Mégalithique

شي (ث) : (معربتان) أحجار أقامها إنسان ما قبل التاريخ كاللدن والمنير ونحوها وهي أحجار جنازية .

ميكافون

جر (فر) : ميكافون (F E) Mégaphone مضخم الصوت .



ميكانيك

مص (طبع) : الميكانيكا (E) Mecha..ics في الاصطلاح القديم علم الآلات . ثم أطلق على علم القوى المحركة والقوى المترنة . وبهذا الاعتبار يقسم قسمين : أحدهما الديناميكا Dynamics وهو العلم الذي يبحث فيه عن حركة الأجسام على الوجه الذي يراعى فيها القوى D. والآخر الاستاتيكا Statics وهو العلم الذي يبحث فيه عن شرائط اتزان القوى وسكون الأجسام S. . || (فل) الميكانيكية (E) Mécanisme (F) Mechanism مذهب يفسر جميع الظواهر بردها الى حركات ويرى أن الوجود غير متحرك بذاته وإنما تحركه قوة تؤثر فيه من الخارج (كيميكانيكية ديكارت) .

جر (فر) : ميكانيكا الكم = الكوانتم (F) Q. mechanics Mécanique de quantum (E) . || - الموائع M. des fluides = fluid m. . || - الموجية M. ondulatoire = wave m. . || - النيوتونية M. newtonienne = N.ian m. . || ميكانيكية المشي M. de la marche = m. .

of walking . || علم الميكانيكا M. = m. . شم (زر) : ميكانيكا زراعية = علم الحيل الزراعية (F) Mécanique agricole قسم الميكانيكا الباحث في تطبيق هذا العلم على الزراعة .

كوش (فل) : ميكانيكا (E) Mechanics (F) me.que علم قوانين الحركة .

مع (فض) : الميكانيك السماوي (مقابل) (E) Celestial mechanics .

ميمكة (E) Mica

مص (جي) : مجموعة من المعادن التي تكوّن الصخور وتتميز معادنها بتشقق قاعدي تام في هيئة ألواح

رقيقة لدنة تمتاز بلون لؤلؤي جميل وبريق معدني . ميكروبيولوجيا

مص (اح) : ميكروبيولوجيا = علم الأحياء الدقيقة (E) Microbiology يختص بدراسة بيولوجية الكائنات المجهرية .

ميكروسكوب

مص (ضو) : الميكروسكوب الإلكتروني Electron microscope (E) تستبدل فيه الإلكترونات بالضوء وتستعمل لتوجيه الإلكترونات فيه وتجميعها المجالات المغناطيسية أو الكهربائية بدلا من العدسات كما الحال في الميكروسكوب المعتاد ، وتفوق درجة تكبيره درجة تكبير هذه الميكروسكوبات . || المافوق - = الفوق Ultra m. نوع من الميكروسكوبات لفحص الجزيئات الفراوانية وما أشبهها ، تضاء فيه الجزيئات بضوء جانبي شديد فتبين فيه بواسطة الضوء المستطير منها .

ميكروغرام

جر (فر) : ميكروغرام (F) Microgramme (E) m.am واحد على مليون من الغرام .

ميكروكوكس = ميكروكوكس (E) Micrococcus مص (اح) : نوع من المكورات وهو كائن بكتيري دقيق كروي الشكل .

ميكروليثات = بلّيرات (مفردا بلّيرة) (E) Micro-lites

مص (جي) بلورات دقيقة جداً ذات أشكال مختلفة وتوجد عادة في الصخور الدقيقة التبلور أو يتكون منها المحيط الصخري .

ميكرومتر (E) Micrometer

مص (هـ) : آلة لقياس الأبعاد بكثير من الدقة ينبي عملها في أكثر صورها على حركة لولب . وتصلح لقياس الأبعاد الصغيرة . || - عيني Ocular m. أداة توضع في عينية المجهر للقياس الدقيق .

جر (فر) : ميكرومتر = المئثال (E) Micromètre (F) M.ter . || الميكرومترية = المئثالية micrométrie = m. try . || ميكرومترية = المئثالية micrométrique = m. trie .

ميكرون

شقي (ط) : ميكرون 1/1000 واحد على ألف من المليمتر (E) Micron .

مص (اح) : لا ميكروني (ic) Amicron اسم للأجسام المتناهية في الدقة حتى لا يرى سوى ظلها بالمجهر الفوق . وتظهر بوضوح بالمجهر الإلكتروني .

ميكوبكتيريوم لبيري (E) Mycobacterium leprae مص (ط) : جرثومة عصوية وكان يسمى باسيل الجذام .

ميل

كوش (فل) : ميسل (F) Tendency (E) T.ce الميل هو المعنى الذي يحس في الجسم المتحرك ، وان سكن قسراً أحس ذلك الميل كأنه به يقاوم المسكن مع سكونه طلباً للحركة . فهو غير الحركة لا محالة وغير القوة المحركة لأن القوة المحركة تكون موجودة عند اتقائها الحركة ولا يكون الميل موجوداً . (٢) في علم النفس يعني هذا الاصطلاح

ou en taille d'épargne . || - مطوقة أو



معددة É. cloisonné . || - شافة - É. translucide sur relief . || - ملونة E. peint . ||
مموه بال - Émailleur مينايوي .

مص (جنغ) : الميناء الحر (E) Free port
(F) Entrepôt ميناء أو منطقة فيه شحن أو
تفرغ فيه الصادرات أو الواردات دون أن تجبى فيه
رسوم جمركية . || (ق) - التفريغ P. du reste
(F) الميناء الذي تنزل فيه البضاعة من السفينة . ||
- الشحن P. de charge . || - القيد
P. d'attache . || - الوصول - P. de destina-
tion . || - ال - P. d'arrivée الذي تقصد
السفينة أن تنتهي إليه . || (ط) ميناء السن Tooth
(E) enamel المادة التي تكسو تاج السن وهي أصد
مواد الجسم على الإطلاق .

شق (ط) : ميناء السن (مقابل) Enamel
|| كاسرة ال - (خلية) Adamantoclast . ||
مصورة - Adamantoblast .

شم (زر) : ميناء (F L) Mina باسم وزير من
المكسيك . جنس زهر من الفصيلة المحمودية . || -
مصرعة (L) (M. lobata) (F) M. lobé .
جر (فر) : ميناء (الساعة وسواها) (مقابل)
Cadran (F) dial (E) .

ذلك الى ازدياد غير عادي في محتوياتها من المعادن
الدكناء .

ميلانية (E) Melanosis

مص (ط) : تلون أسود شاذ بالميلانين .

ميلسترو (عرب) (E) Maelstrom

مص (جنغ) : تيار مائي ذو حركة دائرية يكثر
حدوثه الى الغرب من ساحل الترويج .

مين

شي (ث) : مين (F) Mine مائة درخمة لدى قدماء
الإغريق . || مينا = ميني = ميناء Émail طلاء



زجاجي يستعمل في تزيين الأواني المعدنية والخزفية.
وهناك أربع فئات أساسية للبناء . || - = تمويه
بال - (تمين) Glaçure = Émaillerie . || -
الخزف Couverte طلاء زجاجي لتلميع الخزف
|| - محشوة أو مفروسة Émail champlevé

الحاجة أو الغريزة أو الرغبة .

مص (طبع) : الميل (F) Dip or Inclination
الزاوية الواقعة بين اتجاه شدة المجال المغنطيسي
للأرض في مكان ما وبين مستوى الأفق في ذلك
المكان . || (جنغ) - الطبقات Dip اتجاه ميل
الطبقات ودرجته بالنسبة للمستوى الأفقي . || إبرة
- D. needle إبرة ممغنطة تستعمل في البحث عن
المعادن والصخور ذات المغنطيسية العالية . || ميل
الجزيري Statute mile مقياس للأطوال يستخدم
في إنجلترا والبلاد المتكلمة بالإنجليزية ، وطوله
١٧٦٠ ياردة . || - بحري Nautical m. وحدة
لقياس المسافات البحرية طولها ٦٠٨٠ قدما تقريبا
|| ال - الجغرافي Geographical m. مقياس
للمسافات على سطح الأرض طولها دقيقة عرضية ،
ويختلف مع درجات العرض وقدره نحو ٦٠٨٠
قدما .

جر (فر) : ميل (مقابل) (F) Inclinaison
(E) Inclination . || ال - Obliquité = O. ty
|| - (للخطوط والنجوم) Inclinaison =
Dip or Inclination . || ميلي امبرمتر قذفي
Milliampermètre ballistique = Ballistic
milliampermeter . || مائل (F E) Oblique
شي (ث) : مائل = منحرف (مقابل) (F) Oblique
شق (ط) : مائل = منكب (مقابل) (E) Prone
|| تمايل Nutation .

ميلانوقراطي (E) Melanocratic

مص (جي) : صفة لسحنة الصخور النارية ذات اللون
الأدكن بالنسبة الى النوع العادي الذي تتبعه ويرجع

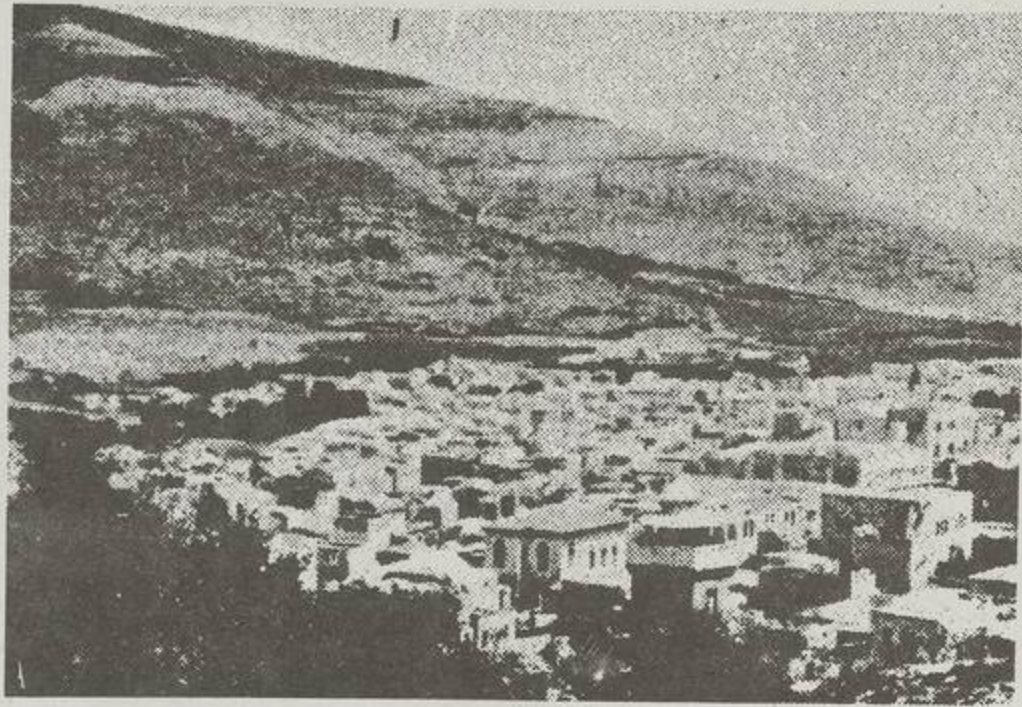

النون

نابلس

من نفس المعادن التي يتكون منها الجرانيت ، وقد نجم عن تحوله ظهور معادن الجرانيت على شكل صفائح رقيقة ملتحم بعضها مع بعض التحاماً شديداً.

نبا

مص (ا ج) : تنبؤ (E) Divination . -
Prediction . نبوة (E) Prophecy .

نبيب

شم (زر) : أنبوب = أنبوبة (F) Méritalle ما بين العقدتين من الساق النباتية . - غيربالي Tube criblé خلايا مستطيلة على شكل خيوط يفصل بعضها عن بعض حواجز معترضة منحنية عليها نقط خاصة رغاب أو مثقوبة كالغرابيل . - اللقاح T. pollinique يحصل من استطالة حبة اللقاح عندما تقع على سمة المدققة للتلقيح . - أنبوبة Entre-noeud = Méritalle جزء الساق أو الشرع بين عقدتين . - أنبوبيات الأخاديد Solénoglyphes قسم من الحيات لها في كل فك ناب مثقوبة فيها قناة مغطاة أي أنبوب .

جر (فر) : الأنبوب = المجرى (E) pipe (F) conduite . - عداد tube compteur = counter tube . - مقوم Rectifier = redresseur t. Vacuum t. - ال - الكينوروني t. r. - أشعة kénatron = Kenetron r. t. - (س) X rays t. = X des rayons . - الكاثود (المهبط أو المهبطية) - cathode t. des r. catho. - ديق cathode r. t. = diques . - تفريغ كهربائي t. de décharge = dis. t. - كوليدج t. de coolige = C. t. - أنبوبة أركونية t. d'orgon = organ pipe . - صوتية tuyau sonore = Sounding tube . - أنابيب الحث t. de résonance = Re. t. - الا - الشعرية t. s d'induction = T. of in. - مغلقة t. capillaires = Capillary t. s . - مفتوحة tuyaux fermés = closed pipes

N. imperialis.

ناجا (F) Naja

شي (ث) : نوع من الحيات السامة .

نازية (E) N. sm (F) Nazisme

مص (اق) : مذهب الحزب الاشتراكي الوطني في ألمانيا وهو مشابه للفاشية . والتسمية مشتقة من الحروف الأولى للحزب الاشتراكي الوطني في ألمانيا .

ناغانة (L) Nagana

شم (زر) : معربة . مرض في الحيوانات الدواجن يشبه مرض النوم في الانسان وسببه ميثقبيّة تنقلها ذبابة اسمها الشذاة اللاسعة

نافاليون (L) Nephelium

شم (زر) : معربة . جنس شجر مشر من الفصيلة الصابونية مهدد الشرق الأقصى وفيه نوع يسمى نافاليون لتشي N. Litchi ثمرة حلوة تسمى لتشية أو لتشي ، وفيه نوع آخر اسمه نافاليون لتشفانة N. longana ويسمى عين الحروف في مصر حيث يزرع لثمرة .

ناگا (F) Naga

شي (ث) : إنسان أسطوري هندي أسفل جسم حية.

ناي

مص (فن) : الناي (مقابل) (E) Persian flute



ال - الإفنجي (F) F.

شي (ث) ناي (مقابل) (F) Flûte .

ناياد = عروس الماء = ربة الينابيع (F) Naiade

شي (ث) : عروس المياه الجارية .

نايس = غنيس (E) Gneiss

مص (جغ) : صخر متحول عن الجرانيت يتألف

النون

وسع : الحرف الخامس والعشرون من الألفباء ، وقيمته في حساب الجمل ٥٠ ، ويبدل شذوذاً من الواو في النسب ، ومن اللام في لعن بتشديد النون (لعل) ، ويبدل من كل نون ساكنة قبل باء لزوماً ، ومتحركة جوازاً ، الى ميم ، وله أوجه : (١) التوكيد ، خفيفاً (ساكناً) ، وثقيلاً (مشدداً) ، ويلحق الفعل الأمر مطلقاً ، ويمتنع عن الماضي مطلقاً ، ويؤكد المضارع الدال على الاستقبال والطلب . (٢) التأنيث ، ضمير مفتوح يلحق الفعل ، وحرف مفتوح مشدد يتصل بالضمائر للدلالة على جمع الاناث . (٣) الوقاية ، يلحق الفعل واسمه ، والحرف قبل ياء المتكلم ، ليقبه من الكسر الواجب قبلها . (٤) التنوين : (أ) للتكسين ، ويلحق الاسم المغرب المنصرف . (ب) للتكبير ، ويلحق الاسم المبني للترقية بين المعرفة والنكرة منه . (ج) للمقابلة ، ويلحق جمع المؤنث السالم في مقابل النون فن جمع المذكر السالم . (د) للعرض ، ويلحق الكلفة عوضاً عن محذوف : حرف (قاض) ، او مفرد (كل) ، او جملة (حينئذ) . (هـ) للترنم ، ويلحق القوافي المطلقة . (و) الفالي ، ويلحق القوافي المقيدة . (ز) الزائد ، يلحق : (أ) الفعل المضارع مكسوراً بعد ضمير المتنى ، ومفتوحاً بعد ضمير المخاطبة ، وجمع المذكر ، للدلالة على رفعه . (ب) الاسم المتنى مكسوراً ، والجمع المذكر مفتوحاً .

ن = الرمز الكيماوي لعنصر التروحين .

نابوليونة (L) Napoleona

شم (زر) : باسم نابوليون بونابرت . جس جنس



للقويغ من الفصيلة الآسية . - قيصرية

يتم عقب الإثمار . ونقيضها ..حولة أي التي تبقى للسنة الثانية والمعمرة أي التي تعيش أكثر من سنتين والمستمرة أي التي تكون حولية أو محولة ثم تصبح معمرة في حالات خاصة . || - صِبْغِيَّة = - الصَّبَاغ P. Tinctoriales كالقوة والحِنَّاء والنَّيْل والعُصْفُر . || - صَخْرِيَّة = - الصخور P. Saxicoles تعيش على الصخور كعص الطحال والأشنه والحزاز . || - صِنَاعِيَّة Industrielles تستعمل غلاتها في الصناعة كالنباتات السكرية والقفية والدهنية والعطرية والصبغية . || - طَبِيَّة P. Médicinales تستعمل في الطب وهي كثيرة . وقد قلَّ عددها وقلَّ استعمالها بتقدم صناعة الأدوية وفقد ما كان لها من شأن في كتب المفردات الطبية القديمة لكن كثيراً منها ما برحت تستعمل في مداواة . || - ظِلِّيَّة = - الظل P. Sciaphiles تعيش في الظل أو في ضوء شمسي ضعيف . || - لحمية P. Grasses لها سوق وأوراق لحمية . تقاوم الجفاف وتنسب إلى فصائل مختلفة أهمها الفصيلة الصبّارية . || - ليفية P. Textiles تزرع لأليافها كالقطن والكتان والقنب وغيرها . || - أو حيوانات مائية Flore ou Faune Aquatiques تعيش في المناقع والجداول والأنهار أو في شواطئها وهي كثيرة . || - مُحَوَّلَة Plantes Bisannuelles تلبث في الأرض سنتين أو أكثر من سنة لا يكال دورتها الحوية وتضع بزورها مثاها الجزر والشوندر « البنجر » وخلافها الحولية والمعمرة والمستمرة . || - مَعْمَرَة P. Vivaces تعيش أكثر من سنتين . تثمر مرات في حياتها . ومن هذه النباتات ما لها سوق عشبية تموت في الشتاء وتبقى جذورها ، كالنجيل وزهرة الربيع ، ومنها التي لها سوق خشبية كالشجر . || - مَعْمُورَة أو مَعْلَقَة Phytoplankton جملة المتعضيات النباتية اللواتي يعشن مغمورات في المياه الحلوة أو المالحة لا طافيات ولا راسبات كالأشنه الخيطية أو المهرية « الطحلب الخيطي أو المهرية في مصر » . || - متوطننة أو مستوطننة Plantes Endémiques طائفة من النباتات تنمو في كورة معلومة . || - وعائبة P. Vasculaires نباتات يشتمل نسيجها على أوعية يجري فيها النسج خلافاً للشريبات Thallophytes . || - الأقاليم الرطبة P. Hygrophytes تألف الأقاليم أو الأترية الرطبة . || - البَرْد = - القَرَّ Végétaux Microthermes تنمو بدءاً من درجة الصفر المثوية . || - الجبال أو الصُّرود Plantes Alpestres الأصل نباتات جبال الألب ثم عمت . || - الجُرُوم = - الحرّ Végétaux Mégathermes مفردها جُرُوم وهي الأرض الحارة . نباتات البلاد الحارة المحتاجة إلى حرارة تزيد دائماً على عشرين درجة مئوية . || - الحرارة المعتدلة = - الاعتدال Plantes Mésothermes تألف درجة حرارة متوسطة مقدارها ١٥ درجة مئوية . || - الرِّدَا P. de Rocailles . وفي ردهة . شبه أكمة خشنة كثيرة الحجارة . وفي المحصص عشرات من الألفاظ يحار المرء في أيها يختار لهذا المعنى . ولعل الرِّدْهَة والخُشْرَمَة

الانسان والحيوان فيقال ثابتة ج نوابت . || - = - Végétal الواحدة نَبْتَة ونباتة . عشبة كانت أو جنبه أو شجرة . وهي الشُّبُوك والنباتات والأشنة . || - الحِرَاج أو الأَحْرَاج Sous-bois كل ما ينبت تحت شجر الحراج من العشب والجنبه . والترجمة اللغظية تحت الحَرَجَة أو الغابة أو الشجر والمراد ما ينبت تحتها . || نبات 'إِنْف' المِلْنَح أو أَلِف' ال- Plante Salicole يعيش في الأرض المالحة كالأشنان والغاسول . || داؤ' ال- = مَرَض - Epiphytie أدواء النباتات الزراعية التي تشمل زروع بقعة في آن واحد ، سواء أكان مصدر الداء حيوانياً كالخشرات أم نباتياً كالفطور الطفيلية . وفي بعض البلاد دائرة «مصلعة» تسمى دائرة أمراض النباتات تكون مؤلفة من محطات أو مخابر لدرس الحشرات الزراعية ومكافحتها ، وأخرى لدرس الأمراض الفطرية والمكروبية ومداوتها . || - عَسَلِيّ أو مِغْثِرِيّ Plante Mellifère ou Nectarifère كل نبات يكثر فيه عسل الزهر الذي تجرسه النحل . || - مُسْتَمِرّ P. Pérennante ou Pérenne اصطلاحاً وترجمة للأصل اللاتيني . النبات الذي يكون في المعتاد سنوياً أو مُحَوَّلًا ، ولكنه يمكن أن يصبح معمراً في حالات خاصة كان يُزرع في إقليم حار أو غير ذلك . تطلق الفرنسية أحياناً على النبات المعمر Vivace بلا تمييز . || - معاشٍ أو مُلَازِم P. Epiphyte الفرنسية من اليونانية بمعنى على النبات . وتطلق على النبات الذي يعيش على آخر ويلزمه دون أن يستمد منه غذاءه . كالعشقة Lierre وكثير من نباتات الفصيلة السحلية ومن الطحالب والأشنه والحزاز تعيش على الشجر مثلاً ولا تمتص نفسها خلافاً للنباتات الطفيلية . || علم - Botanique قسم المواليذ الذي غايته معرفة النبات . وفي هذا العلم بحوث كثيرة واسعة منها علم التشكل « مرفولوجية » ، وعلم الأنسج « هستولوجية » ، وعلم الأجنه « أمبريولوجية » ، وعلم الوظائف أي وظائف الأعضاء « فسيولوجية » ، ومنها علم حياة النبات « بيولوجية نباتية » ، ومنها تحلية النباتات رتسيفها ، والجغرافيا النباتية ، والأحافه النباتية (المتحجرات النباتية) وعلم النبات المطبق على الطب والزراعة والصناعة . || نباتات بَرِّيَّة Plantes Agrestes تنبت في الطبيعة في الأراضي غير المزروعة . || ال- البَرِّيَّة Spermatophytes ذوات البذور أو البذور . ويمكن تسميتها البزريبات اجترارة . مرادفة للزهرينات أي ذوات الزهر Phanérogames عند بعض مصنفى النبات . || - زَرَعِيَّة = - أليفة' الزرع Plantes Messicoles النباتات البرية التي تكون في الزرع أي في حقول المزروعات الحبية . وهي أوالف الزرع . || - سامة P. Venéneuses فيها مواد تسم الانسان أو الحيوان كالليبتروج والبنسج والشوككران والحوذان وعرف الديك والزؤان والحربق والحكسبوت واليتوع والحشعاش والتسلب والوف . || - سنويّة أو حوليّة P. Annuelles يزهرن في السنة التي ينبتن فيها ثم

.. ouverts = open p.

مصن(ط): أنبوب أبوت المر Miller-Abott tube (E) أنبوب معوي مزدوج يستعمل في تشخيص وعلاج انسداد الأمعاء الدقاق . || - السمع = قناة يوستاك Auditory t. = Eustachian t. توصل الأذن الوسطى بالبلعوم وتنسب إلى يوستاك وهو أول من وصفها . || (بك) في ال- In vitro . || (اح) الأنبوية Tube . || (الك) - تثبيت التيار Barretter, Current regulator t. منظم للتيار يتركب عادة من سلك من الحديد في أنبوية بها غاز يتوقف عمله على زيادة مقاومة السلك أو نقصها تبعاً لزيادة التيار أو نقصه . || - تشخيص Diagnostic t. أنبوية أشعة سينية تستعمل في الطب للتشخيص . || - حلقيّة Doughnut, toroid على شكل حلقة تستعمل في زيادة سرعة الإلكتروليتات . || - ذات بؤرتين Double-focus tube أنبوية أشعة سينية ذات قنبلين يتسنى بهما تركيز الأشعة الإلكترونية ويستعمل كل منها على حدة لفرض معين . || (ك) - ارجاع الفائض Return flow t. تستعمل لجمع ما يفيض من السائل عن القدر المطلوب . || (م) - البيان Gauge Glass أنبوية من الزجاج متصلة بالأنه لبيان مستوى السائل داخله . || (ط) - سوتار Souttar's tube تستعمل في علاج سرطان المريء بالرادون تولج في المريء لإدخال الطعام والشراب . || - العَفَج لفاجنستين Wangenstein duodenal t. لإدخال أو سحب السوائل فيه ومنه . || (حض) - الغاز Bombe de butagaz (F) . || (م) - غازات الاحتراق Flue tube (E) تمر بداخلها غازات الاحتراق . || (حض) أنابيب أو مواسير Conduits تدخل الأسلاك فيها لحمايتها من التعرض لعوامل التلف أو التمرية أو لإخفاها داخل الجدران والمباني أو في الأرض . || (ط) - فتحة الرغامى Tracheostomy tubes توضع في الرغامى بعد عملية فتحها جراحياً . || (طبيع) - القوة = أنبوب ال- T. of force مجموعة من خطوط القوة . || (ك) - محتومة Sealed t. أنبوية زجاجية تحوي مادة كيميائية أو دوائية وملحومة بلهب البوري . || (حض) وصلات ال- Pipe connectors أجزاء أنبوية الشكل مستقيمة أو منحنية لتوصل أطراف الأنابيب بعضها ببعض . شق(ط): أنبوب تفجير Drainage Tube . || - تثبيت Intubation T. . || - مريئي Oesophageal T. . || - معدة Stomach T. . || أنبوي Tubal . || - = قضي Tubular . مع (سر): أنبوب (مقابل) Internode

نبت

شم (زر): نَبْت = نبات (F) Végétation بمعنىهما المصدرى والاسمي ، أي نمو النبات والنبات نفسه في إقليم أو كورة . ويقال أيضاً لنمو النبات الأنبات « لازماً » والتنبث . وتستعمل الفرنسية في

طوية . || - وسطية Mesophytes تعيش في مناخ معتدل وتجد حاجتها من الماء . || (جغ) جغرافيا نباتية Phytogeography فرع من فروع الجغرافيا الطبيعية يدرس علاقة توزيع الكساء الحضري لسطح الأرض بالبيئة الطبيعية . || (اح) عالم نباتي Botanist . || المتبث اللاهوائي للخبث مع عباد الشمس Anaerobic litmus milk . || المتبث (للريش) Pterylae . || الصلبة Solid media . || (جغ) - العشب Grasslands مناطق من الأرض نباتها الطبيعي هو العشب وتنقسم الى قسمين رئيسيين: (أ) مناطق العشب الحارة (السفانا) . (ب) مناطق العشب المعتدلة (السوب والبراري) . || (بك) مُستنبِتات (مُستنبِت) Media, culture . || (ط) فواهِبَت (نابتة) Vegetations .

مد : نابتٌ بَوغِي (مقابل) Sporophyte (F) . || - مشيجي Gametophyte . || نباتات ثلجية = الثلج plantes Chionophiles . || - الدَّمن P. Ruderales . || - الليل Epinictis prurigi . || - نَبْتَةُ البَشْرَة Poil unicellulaire (F) . || شق (ط): نباتات علفية = مبلية (جرائم عاطلة) (مقابل) Saprophyte (E) . || نسبة لا - ال - Saprophytic . || تَنْبِت = الحجره Intubation . || مُستنبِت = استنبات = زرع Culture . || ايجابي Positive C. . || - سلبي Negative C. . || القطرة الملطقة Hanging Drop C. . || - نسج Tissue C. . || - نقي Pure C. . || وسط الاستنبات = مزرعة C. Media . || نباتي = آكل العشب Herbivorous . || - = نسبة للنبات Vegetative . || - Vegetarian المكثفي بأكل النبات . || تَنْبِتات = نابتات Vegetations .

مع (تر): نبات الصيانة = التغطية Cover Crop . || - ال - المشير = الكشاف Indicator Plant . || شي (ث): نبتة الكَرْقَس (F) Ache اتخذ شكل أوراقها زينة في الأعمدة القوطية على الأخص.

نبتوت Neptune (F)

شي (ث): رب البحر عند الرومان ويقابله بوسيدون عند اليونان .

نبتونيوم

جر (فر): نبتونيوم (نب) (مقابل) Neptunium (N.P) (FE)

نبث

ثم (زر): نَبَيْثَة (F) Curure الأوحال والأعشاب والحما التي تخرج من النهر أو القناة أو البئر أو الحوض .

نبيج

ثم (زر): أُنْبِجَ (L) (Mangifera) (F) Manguier عنباً. أنبج عنب وجميع هذه الألفاظ من الهندية. الأنبيج أفضحها وهي معربة قديماً. وذُكرت العنبا في المفردات كأنها غير الأنبيج وهما واحد. الأنبيج يسمى اليوم منبجاً ومنبجو في مصر، وقد شاعت الأولى وهي من الفرنسية. جنس شجر منمر من الفصيلة البُطْمِيَّة ثماره ثَوَوِيَّة لذيذة تؤكل وتُورَّب

naturalisée كان أصله زراعياً « مجلوباً للزراعة » فصار يُرى في حالة نبات بري أي تأقلم تماماً . || - مِلْحِي Halophyte = H. ينمو في تربة ملحية أو خاضعة لتأثير المياه الملحية . || الدليل النباتي = النباتُ ال - Indicator Plant = I. teur . || كل نبات يكون وجوده أو ازدياده أو نقصانه دليلاً على صفة موقع من المواقع . || نباتات ذاتية الاغذاء Autotrophic p. s = P. es autotrophes تتدارك بواسطتها الخاصة غذاءها من المواد غير العضوية الموجودة في التربة والهواء والماء .

مص (اح): نبات ذاتي الاغذاء Autophyte (E) النبات الأخضر الذي يتغذى بالمواد غير العضوية . || - رمي Saprophyte النباتات التي تعيش على المواد الدبالية . || - عديم البذور والأزهار Cryptogenous توصف به النباتات التي لا توهر ولا تنتج بذوراً إنما تتكاثر بالأبواغ وكانت تسمى خفية التوالد . || - قصب الرمال = حشيشة الرمل Calamagrostis, Ammophila . || - كف المهر Crowfoot نبات سام . || (اح) - متحجر Dendrolite . || - معلق أو عالق Aerophyte = Epiphyte مستقل عن الأرض ينمو عالقاً بغيره دون أن يتطفل عليه ويستمد كل غذائه من الهواء مثل بعض الأراشد أو الطحالب أو الأشن أو الحزازيات . || - نهري Fluvial plant وصف لأي نبات ينمو بجاري المياه العذبة من أنهار وقنوات . || علم ال - Botany . || نباتات الأحرار Alsad (grove plants) = Alsophyta . || - الأراضي البور أو المهمة Chledophyta . || ال - أليفة الأحرار Alsophilus plants . || - تحت شجيرية = كاميفيت (ج كاميفيتات) Chamaephyte النباتات المعمرة التي تستأنف نشاطها من برعم حي فوق سطح الأرض وقريباً منها . || - التلال =

تلبية Lophad = Lophophyta تعيش على مرتفعات التلال ونحوها . || - ثلجية Glacial plants تعيش وسط الثلوج في الأقطار القطبية الباردة . || - خفية البراعم Cryptophytes تكون براعم التعمير فيها دفيئة في التربة كما في الأبال والدرنات وغيرها . || - ذبالية Humus plants تعيش في التربة على الدبال . || - ذاتا فلتين Dicotyle - donous p. طائفة من النباتات الزهرية يجنيتها فلتان . || - رملية = الرمال Amathaceous (Amathophyta) . || - تنبت في الرمال . || الصخور Chasmophytes تعيش ملتصقة على الصخور . || - مائية Hydrophytes تعيش في الماء وتكون مغمورة فيه أو طافية على سطحه . || ال - النجمية Capillary or Capillaceous plants (acaulose p.) . || - نصف مخبئة Hemicrypto - phytes نباتات عشبية أو تحت شجيرية براعمها المعمرة تقع عند سطح الأرض وتختبئ في الأرض جزئياً وقد تختبئ في الأجزاء النباتية المتساوقة والمتراكمة فوق الأرض . || - النهار الطويل Long - day plants التي تحتاج لمدة إضاءة يومية

والجستوة أصلحها . || - الرطوبة المعتدلة - P. Mésophytes يقول بعضهم نباتات الرطوبة المتوسطة . النباتات التي لا تستطيع الحياة الا في أقاليم معتدلة الرطوبة أي بين الأقاليم الرطبة والأقاليم الصحراوية . || - الشقات = - المساكن P. d'Appartement . || - يسميها الشاميون زريمة . وتشتمل على أزهار ونخليات وسراخس ومعترشات . || - الصرود Végétaux Hekistothermes م. صرود من معانيها الأراضي الباردة . النباتات التي تنبت تحت درجة الصفر من الحرارة . || - القنات Plantes Orophytes نباتات الأعلام أو الضهور . النباتات التي تنمو على قنة الجبال العالية أو في الأماكن العالية جداً . || - المناقع أو السبخ P. Hélophytes تكون أعضاء تناسلها في المستنقعات خلافاً للنباتات المائية وللنباتات الأرضية . || - إجتماعيات نباتية Phytosociologie دراسة المجموعات النباتية والقوانين التي تجتمع الأنواع النباتية بموجبها على شكل مجموعات . || دهن نباتي Végétaline يعرف بالزيت النباتي والسمن النباتي وهو دهن النارجيل . || منبت = مُستنبِت Pépinière المشتل والدندانة بالعامية . والمشتل والمشتة من أصل سرياني ، وكذا المشتل والشنتة بمعنى الغريبة . ويفيد إقرارها لاشتهارها في مصر والشام . وسمى ابن العوام المنابت ترمذانات ولم أجدها . مكان يُستنبِت فيه النبات والأغراس وتُعاهد حتى تنقل وتررع في مستقرها . || - العليق = دَعْلُ ال - Ronceraie ou Roncier الأرض التي يكثر فيها العليق وجماعة هذا النبات . || (رج): نبات أرضي Geophyte (E) Gé. (F) يكون له أعضاء دائمة وأعضاء تكاثر دائمة كالبراعم مثلاً ، مدفونة في التراب . كالنباتات المسقولية وتسمى الدرنية ، والنباتات البصلية والمخندمورية . || - بذري حوتي Therophyte the = نبات حولي أو مريع الزوال ، أي ليس له إلا دورة حيوية واحدة منذ أن ينبت من البذرة الى أن تضع بذوره . || - التكاثر Clone = C. في غم الوراثة : جملة أفراد نباتية نجمت من أصول مشتركة بالتكاثر أي بالتناسل اللاشعبي اللاجنسي ، كالتكاثر أو التكاثر بالفسول والطعوم ، وكالتكاثر البكترياتي والطحالب اللاشعبي وغيرها . || - زاحف Creeper = Plante rampante نبات كثيراً ما يكون خشبياً ينمو على الأخص أفقياً على الأرض أو قريباً منها ، وينشأ فيها جذوره هنا وهناك . والكلمة الانكليزية كثيراً ما تُطلق خطأً على Climber أي الممرشة والمصنبة . || - صحراوي Xerophyte = Xé. نبات الجفاف يستطيع مقاومة الجفاف . || - متحول (أو متحمل) Tropophyte = T. نبات تكيف للمعيش في الرطوبة وفي اليبوسة أي نبات يكون على حسب الفصل قارة من نباتات الرطوبة وقارة من نباتات الصحراء «نباتات الجفاف» . || - مُصلَّب Selerophyte = S. ويقال قاس . نبات أوراقه نخينة قاسية تكون في الأعم صغيرة ودائمة الخضرة ومقاومة للجفاف . || - مستوطن Escape = Plante

شي (ث) : مَنبَر (مقابل) Ambon . || -

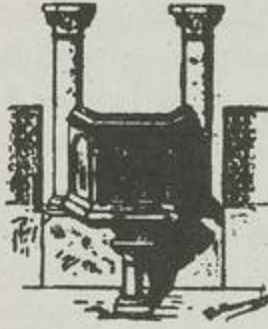

Mimbar . || - Chaire في مسجد أو كنيسة .
مد : نَبْرَة (مقابل) Renflement . || الأنبار
Grange .

مع (سر) : أنبار (مقابل) Hatch (E) .
نبريد Nébride (F)

شي (ث) : معربة . جلد جداء وظباء وأمثالها
يرتديه ديونيروس وغيره في الأساطير الاغريقية
والرومانية .

نيش

شق (ط) : نيش الجثة (E) Exhumation استخراج
الجثة من القبر .

مع (سر) : منبشة (مقابل) Scarifier .

نبض

شق (ط) : نبض (مقابل) Pulse (E) . || - غير

منتظم Irregular P. . || - متقطع Intermittent P.

. || - مزدوج Dicrotic P. . || - لا ينضغط

Intermittent Pulse . || - متناوب Pulsus

Alternans . || نبضة Beat ضربة القلب .

|| ينبض = يخفق Pulsate . || نبضان = خفقان

Pulsation . || مسجلة ال - Polygraph

مص (ط) : نبض شرياني Arterial pulsation .

|| - الطرقت المائي لكرجان Corrigan Water

hammer pulse يحدث فيه هبوط سريع بسبب

رجع الوتين (الأورطي) . || جحوظ نابض

Pulsating exophthalmus . || (طن) مضخم

النبضات Pulse amplifier جهاز يصمم خاصة

لتضخم الإشارات المتقطعة التي يسجلها مكشاف

نوي .

جر (فر) : نابض (مقابل) Ressort (F) spring (E)

. || ال - الحافق Pulsateur = p. tor, pulsating

. || - حلزوني Ressort spiral = sp. , spring

. || نبضة = خفقة = رجّة = Pulse = Pulsation

. || النابضية = springiness = élasticité

شي (ث) : نابض Cranequin (F) نابض القاذوف .

|| - قصيدي Ressort à Boudin

مع (لجم) : المنبض Spring (E) النابض اللولبي .

شق (زر) : نابض الجر Ressort de traction (F)

أداة تخفف وطأة الشد القوي المفاجيء لا سيا في

بده الجر .

نبط

مص (جي) : التنبط (مقابل) Extrusion (E)

مثل : «Café, bonté» . || - الكلمة

A. de mot (F) Word-stress (E) يقع على مقطع

من مقاطع الكلمة . ويختلف موضعه باختلاف

اللغات . وقد يكون هذا النبر أساسياً :

A. principal = main stress . primary s.

وهو الغالب في معظم اللغات . وقد يصعبه نبر أقل

A. secondaire = Secondary s. : وهو الثانوي .

كما في الألمانية . وينقسم نبر الكلمة أيضاً الى ثابت

A. fixe = fixed : (أ) ال - الثابت : كما تسمع

فيه يلتزم مقطع معين من الكلمة ليكون منبوراً

كألغة الفرنسية الحالية يقع النبر على المقطع الأخير

من الكلمة . (ب) ال - المتقل A. libre = free

فيه ينتقل النبر من موضع الى موضع آخر من الكلمة

على حسب تصريفها . || - الهمز A. glottal (F) تور

حنجري عند النطق بصوت اللين يسمع كأنه همز .

وقد رويت هذه الظاهرة عن البدو قديماً ، كما تسمع

الآن لدى بعض البدو . ومن أمثلتها المروية القديمة

نطق العالم في العالم ، و « لا الضالين » بدل « ولا

الضالين » ، ودأبة بدلاً من دابة . || تأخير -

Syncope (F) syncope (E) . || النبيرة

Popillœ (E) . || (صو) التنيير Accentuation (E)

A. (F) . || النطق ببعض عناصر الكلمة أو الجملة وفقاً

لقواعد النبر والتنفس . || منبر Rostrum

|| اعتلاء ال - To go up to the r. = Tribune

|| شغل = Monter à la t. To be at the r. =

|| النزول من ال - To come down from the r. =

Descendre de la t. تم (زر) : نيسر Cestre (F)

ج نيار وأنبار .

أجناس من الذباب الكبار من الفصيلة النيسرية ورتبة

ذوات الجناحين . لا تلسع ولا تضر . والضرير يحصل

من يرقاناتها التي تسمى النسف Varons . فنغف

الفرس يعيش في معدته ونغف الضأف في غشاء

التجاويف من عظم الجبهة . || - البقر O. du

bœuf ou Hypoderme du b. (F) (Hypoderma

O. du mouton (Estrus bovis (L) - الضأن



O. du cheval (CE. equi - الفرس (E) ovis) . || -



|| نيسريات (F) Cestrides e. ou Gastrophilus

فصيلة النيسار . حشرات من ذوات الجناحين فيها

النيسر تضر يرقاناته بدواجن الحيوان .

وتعصر شراباً وتخلل . وهو من شجر البلاد

الحارة . شاعت زراعته في مصر . || - معروف

M. commun (M. indica) النوع الشائع وله

Mangue ou Manguo (F) أنبجة ||

أنبجة عنبية . ثمرة الأنبج . يسمى اليوم منجا .

شق (ط) : انتباج = إنتفاخ (مقابل) Tumescence (E).

نبج

شق (ط) : نبج Alastrim=Amaas=Milkpox (E)

جدرى الزنج = جدرى الكفتار = جدرى اللبن

شق (زر) : نَبَج = جدرى الضأن Clavelée

Variole ovine (F) مرض معد يصيب الضأن

لأعراضه كأعراض الجدرى في الانسان .

نهد

شق (زر) : نهد = إنتياد Centrifugation (F)

تفريق الأجسام المختلفة الكثافة والملفة في المله

بعضها عن بعض بالقوة المسبة القوة السابذة . مثاله

تفريق الكسأة عن اللبن في الفرازات وتفريق

السكر عن ثقل الشوندر . || نبيذ العنب والمسل

Cenomet خمر تصنع بتخمير خليط من عصير العنب

والمسل . || منبذ Cru مصنع الحجر . تطلق الكلمة

الفرنسية أيضاً على الدسكرة أو الكورة التي تصنع

الحجور الجيدة .

مص (مؤ) : نبذة Sub-paragraph (E) Alinéa (F)

. || (م) النابذة (آلة) Centrifuge (E) الآلة التي

تستخدم للطرود من المركز . || القوة ال -

Centrifugal force الطاردة من المركز . || (مر)

Ectopia lentis (or congenital dislocation of lens)

انتباز عديمي خلع عديمي خلقي .

شق (ط) : نبد = طرح = خور العزيمة = خود

الهمة Dejection .

نجر

مص (صو) : النجر (E) Ac. (F) Accent إبراز

أحد مقاطع الكلمة . وعلامات النجر في الفرنسية

ثلاث هي : النجر القصير ، ونجر الإطالة ، ونجر

العوض . || (فن) - Stress = a. - || الإطالة

A. grave (F) علامة خطية () توضع فوق حرف

اللين (e) دلالة على طوله ، مثال ذلك : frère ،

أو للترفة بين كلمتين متماثلتين كتابة ومختلفتين معنى

مثل la بمعنى ال و la بمعنى هناك ومثل ou (أو)

و où (أين) . || - الجملة Ac. syntactique (Ac.

Sentence-Stress (F) de phrase) يراد به زيادة في

نبر كلمة من كلمات الجملة لإظهار أهمية هذه الكلمة في

مضمون الجملة . || - العروضي Ac. rythmique (F)

نظام من النبر يقع على بعض مقاطع محدودة في

إنشاد الشعر ويختلف باختلاف اللغات وفقاً لقواعد

العروض . || - العوض A. circonflexe علامة

خطية مشتقة من شكل حرف ال «v» مقلوباً توضع

فوق بعض حروف اللين لتدل على استطالتها نطقاً

عوضاً عن محذوف في التاريخ الاشتقائي للكلمة مثال

ذلك : Pâté, Gîte, Fête, Côté : || - القصير

A. aigu علامة خطية () توضع فوق حرف

اللين الضيق المجرى (e) لتجعله كسرة مالة الى الفتح

تأثيراً ما (ميكانيكياً أو كيميائياً) في أعضاء الاستقبال الحسي . (٢) كل ما من شأنه أن يحدث تغييراً في نشاط الكائن الحي أو في مضمون الخبرة الشعورية . (٣) لا يؤثر في جسم جامد ، بل في جسم حي يمتاز بقسط وافر أو يسير من النشاط ومن الإحساس . || - خارجي External s. = S. externe ما يؤثر في الحي من فواعل بيئته الخارجية كالضوء والحرارة والبرد والكهربية الجوية ، والمؤثرات الآلية كالضغط والوخز . || - داخلي Internal s. = S. interne منه ينشأ داخل جسم الحي فيؤثر فيه ، فثاني أكسيد الكربون الذي في الدم منه لمركز التنفس في النخاع المستطيل . وفعل المراكز العصبية ، والإقراز الباطني للغدد الصم ، من المنبهات الداخلية .

مص (اح) : المنبه الإدراكي (E) Intellectual stimulus (E) . || - الخارجي External s. . || - الداخلي Internal s. . || (فل) انتباه (F) Attention (F) . || (E) A. تركيز الذهن في مجال من مجالات الشعور يؤدي الى وضوحه . || (نف) - A. نزوع موجه نحو إدراك أو وضع لموضوع ما . || (مر) تنبيه Stimulation (F) . || (ق) - Commandement (F) تكليف بصدده صاحب الحق الذي بيده سند تنفيذي الى من عليه الحق طالباً منه إيفاء ما عليه . || - بالاستغناء = ال - بالإخلاء Congé . || - بالدفن Commandement de payer . || - الرسمي C. . || - نزع الملكية أو - ب - Co. immobilier إعلان رسمي من الدائن الى مدينه بموجب سند تنفيذي ينذر الدائن فيه المدين بالتنفيذ على عقار له ان لم يف بالدين .

شق (ط) : منبه الباه = مُتَعَطِّظ (مقابل) Mnemonics (E) Aphrodisiac . || - الذاكرة (F) Une Observation (F) مع (تب) : تنبيه = لفت نظر (F) Observation

نتا

مص (اح) : نتوء (في النبات) Apophysis (E) التضخم في قاعدة علبة بعض الحزازيات وبجلاهاها بحضور فتوذي وظيفة التمثيل كما توجد في قمة الحرشفة البويضية من المحروط المونث لنبات الصنوبر . || نتوء عظمي (في الحيوان) النتوء الذي يخرج من العظام لتتصل به العضة غالباً . || (جي) - Up-Heaval . || (مر) - Process . || (اح) - Diapophysis نتوء على المقوس العصبي لاتصال أحد رأسي الضلع . || - القصبه Cnemial process موجود على السطح الأمامي للقبعة في الطيور لاندغام العضلات الباسطة للفخذ . || ال - القطبي Polar body . = (مر) - الحنكي Torus palatinus بروز عظمي طولي في الخط المنصف للحنك . || - شارينناك = ال - السباتي Chassignac's tubercle . || (جي) نواتيه Apophyses عروق أو قواطع في هيئة تتمد داخل صخور المنطقة منبعثة من الكتل التارية الكبرى . || - الصخور Roof Salients بروز من صخور الأجسام النارية الكبيرة توجد مندسة في صخور

الشام . || - صفيراء (R. alater- N. alaterne (R. nus) زقرين . ينبت برياً في جبال الشام الغربية . || - أرقت = عجرم (R. punctata) N. ponctué (R. المعجرم عامية شامية مشهورة. والمعجرم في المخصص غيره . نوع يكثر في جبال الشام . || - زيتوني الورق (R. oleoides) N. à feuilles d'olivier . || - الصبغين = شوكة ال - N. tinctorial



(R. tinctorius) . || - فلسطيني (R. Palestine) N. de يُعرف بالعجرم والسويد . ينبت في جبال الشام وفي بادية الشام وجبل البلماس . || - كمنثري الورق (R. pirifolius) N. à feuilles de poirier . || - لبناني (R. libanotica) N. du Liban ينبت في الأماكن العالية من لبنان وجبل الشيخ وسير كحصرون والزبداني ويسمونه التفاح البري . || - كاليفرنية (R. californicus) N. de Californie . || - منهل (R. catharticus) N. purgatif



مد : نَبَقِيَّات (مقابل) Rhamnacees

نبه

كوش (فل) : إنتباه (F) Attention (E) A. وظيفة عامة تشمل كل العمليات النفسية التي تتطلب مجهوداً نفسياً أو هو عملية تركيز الطاقة العقلية لإبراز جانب من التجربة الشعورية بحيث يحتل هذا الجانب بؤرة الشعور . والانتباه على نحوين : تلقائي (F) spontanée عندما يكون المجهود غير مشعور به تماماً ، وإرادي volontaire عندما يتحقق بمجهود ذاتي لترجيح غرض عقلي آجل على غرض حسي قائم . ويرى بيير جانيه أن الانتباه التلقائي هو الذي يكون موضوعه حاضراً أمام الذات حضوراً مباشراً ويستأثر باهتمامها . والانتباه الإرادي هو الذي يكون لموضوعه صلة غير مباشرة باهتمام الذات ويستأثر بذلك الجهد . أما مدرسة الجشطت Gestalt فتميز بين الانتباه التلقائي والإرادي من حيث أن الأول رد فعل لمنبه حسي موضوعي والثاني استجابة لمنبه عقلي ذاتي . || تنبيه (E) Excitation (E) . || ينشأ بفعل منبه يؤثر في أعصاب الحس وسائر الحواس التي تنتهي عندها أطراف هذه الأعصاب . (٢) يحول الإحساس الكامن الى إحساس فعلي واضح . || منبه Stimulus = S. , Excitant (١) العامل الذي يحدث

نوابط Squeeze Ups منطاط في قشرة الصخور اللابية تمثل أماكن انبثاق لابة لزجة في خلال بعض الفتحات في القشرة الصلبة . || (فل) استنباط (F) D. (E) Deduction انتقال الذهن من قضية أو عدة قضايا هي المقدمات الى قضية أخرى هي النتيجة وفق قواعد المنطق ، وليس بلازم أن يكون انتقالاً من العام الى الخاص . أو من الكلي الى الجزئي . ومن أوضح صورته البرهنة الرياضية ، وفيها انتقال من الشيء الى مساويه ، بل من الأخص الى الأعم . والقياس الأرسطي باب منه وأساسه الانتقال من الكلي الى الجزئي . والمنهج الاستنباطي ضربان : حملي اذا كانت مقدماته مسلماً بصدقها بصفة نهائية ، وفرضي اذا سلم بصدقها بصفة مؤقتة ، ويقابله المنهج الاستقرائي الذي ينتقل فيه الذهن من الظواهر الى القوانين . || ال - الترندالي (D. transcenden - (F) tale مصطلح استخدمه كانط للدلالة على تطبيق المعاني الأولية على موضوعات التجربة ويقابل الاستنباط التجريبي (D. empirique) .

كوش (فل) : استنباط (F) Dé. (E) Deduction (١) الاستنباط استخراج الماء من العين من قولهم نبط الماء إذا خرج من منبعه . الاستنباط اصطلاحاً استخراج المعاني من النصوص بفرط الذهن وقوة القريحة . (٢) استنباط ترندنتالي : اصطلاح نقله كانط عن القانون ، وهو يقصد به أن للمقولات قيمة موضوعية بالنسبة الى الظواهر في مقابل استنباط تجريبي الذي يزعم ان المقولات مستفادة من التجربة . || استنباطي = dé. if Deductive (١) نسبة الى الاستنباط . (٢) ما يتصف بالدقة ولزوم النتيجة عن المقدمات دون الاهابة بالتجربة .

نبع

مص (صح) : ينبوع (E) Spring (E) الماء الطبيعي الذي يخرج من جوف الأرض بمكان يكون مستواه أقل انخفاضاً من مستوى الماء عند مصدره . || - حار = حمة Thermal s. . || - دائم Constant s. . || - دوائي Medicinal s. . || ال - الرئيسي (الأم) Main s. . || - ضحل Land s. . || - متقطع Intermittent s. .

شم (زر) : ينبوع = عين الماء (F) Source الماء الذي ينبع من الأرض . والمصدر نبع هو الشائع . || - متقطع S. intermittente . || - منفجر S. artésienne يقولون ارتوازي تعريباً . || - وقي S. temporaire

جر (فر) : منبَع بسيط للصوت (مقابل) Source simple du son (F) si. so. of sound (E) . || - نقطتي = مصدر نقطي S. ponctuelle . || - منابع النيوترونات S. s des neutrons = n. s. s.

نبق

شم (نور) : نَبَق (Rhamnus) (L) Nerprun (F) عن پوست ، ولها وجه . هنا غير السدر لكنها من فصيلة واحدة . يجعل بعض النباتيين السدر من هذا الجنس . جنس جَنَبَات من الفصيلة النبقية أو قل السدرية فيه أنواع تثبت برية في بعض أنحاء

P. ionique de l'eau للآيونية للماء .
 Production = ionic p. of water . إنتاج
 P. de rayons x أشعة س . = output
 X-rays p. = استنتاج = طرح (في الحساب)
 déduire = to deduct . الاستنتاج الرياضي
 Induction mathématique = m. cal. :
 conséquence = co. عاقبة = نتيجة
 conclusion = c. sion خلاصة = نتيجة
 مع (تر) : النتاجية (E) Productivity قابلية
 الإنتاج .

نتج

شم (رج) : نتج (E) T. (F) Transpiration
 ظاهرة 'اطراح بخار الماء وإعادة إلى الهواء . هذا
 الاطراح 'أو الإفراز' يحصل في الأوراق أو في
 أجزاء أخرى من النبات الحي . || - جرحي أو
 رضوي Gum wound = Exsudation traumatique
 مادة سوداء عديمة الشكل تحصل في خشب الورق
 وبعض الصنوبريات يتفاعل مع جرح أو تخمخ أو
 تحريش . || بقعة - صمغي G. spot = Tâche
 d'e. gommeuse تجمع مادة صمغية على شكل بقع
 صغيرة ، مثاله ما يحصل عقب النقر بمنقار الطير ،
 أو عقب جرح آخر يصيب الخشب إبان نموه .
 شق (ط) : نتوح (مقابل) (E) Eye . || نتوحة
 Exudation.

نترات = آزوتات (F) Nitrate ou Azotate

شم (زر) : اعتادوا كتابة النترات بتاء طويلة وكذا
 كل أسماء الأملاح المائية . وكتابتها بالهاء (نقارة)
 أصلح . ولكن ذلك لم يشع . والجمع نترات
 ونترات . ملح يحصل من امتزاج الحمض النتريك
 بأحد المعادن . والنترات أسمدة آزوتية مشهورة .
 || البوتاس N. de potasse سماد آزوتي
 بوتاسي فيه ١٢-١٤ في المئة من الآزوت و ٤١-
 ٤٦ من البوتاس وهو قليل الاستعمال غالي الثمن .
 || الصودا N. de soude من أهم الأسمدة
 الآزوتية يكثر في أمريكا الجنوبية ويحوي ١٥-١٦
 في المئة من الآزوت وهو فيها سماد معدني . ||
 الكلس N. de chaux سماد كيميائي آزوتي
 يحوي ١٣ في المئة من الآزوت . || الشوشادر
 N. d'ammoniaque سماد كيميائي آزوتي فيه
 ١٩-٢١ في المئة آزوتاً . || تحويل الـ = تحويل
 الـ Dénitrification يحصل في الأتربة الرطبة
 بتأثير ميكروبات تحول النترات إلى نيتريت ونشادر
 وآزوت . عكس النتجة . فيه ضرر لأن النترات
 أسهل امتصاصاً من النيتريت . || إزالة النيتريت
 Dénitrage عمل من أعمال صناعة الكحول .
 || منتشرة Nitrière ou Salpêtrière مشتقة من
 نتر على وزن مفعلة . مكات حصول النترات أو
 صنعها . || صنعية N. artificielle مكان يصنع
 فيه النترات في الزراعة . || طبيعية N. naturelle
 معدن النترات كالأماكن التي فيها نترات شيلي .

نتراتين (F) Nitragine

شم (زر) : سائل مكروبي يحصل من زرع جرثوم

سياسة حراجية ، أو طريقة استغلال ، أو على
 مشروع استغلال (استغلال الحرجة على أساس ربيع
 ثابت) فهو أي الاصطلاح يقضي بأن يكون الإنتاج
 مستديماً ، وبأن يتحقق ، في أسرع ما يمكن وعلى
 أعلى مستوى ممكن ، توازن مقارب بين النمو الصافي
 للشجر وما يقطع منه إما سنوياً أو على بره أطول
 قليلاً . || الـ - الجهدي Y. capacity = P.
 potentielle المقدار الكلي لمواد نوع من الشجر
 تستطيع مساحة معلومة أن تنتج سنوياً في أحوال
 سوية ، ما بقيت عوامل البيئة ثابتة . || حساب -
 المتيسر Y. determination = Calcul de la
 possibilité حساب مقدار المواد التي يمكن استخراجها
 سنوياً أو دورياً من الحرجة ، في بره معلومة ،
 أو هو حساب المساحة التي يمكن تناولها بالقطعات
 السنوية أو الدورية وفقاً للتعليلات المختصة بطريقة
 استجار تلك الحرجة . || سوي normal y.
 Production n. le = إنتاج حرجية سوية
 «اعتيادية» . || الـ - المتيسر السنوي (أو الدوري)
 Possibilité = annual y. , periodic y. حجم
 السوق أو عدد السوق الذي يمكن استخراجه
 «قطعه» سنوياً أو دورياً ، أو هو المساحة التي
 يمكن أن يقطع شجرها سنوياً أو دورياً بموجب
 الأغراض المحددة في خطة الاستغلال . || منتج
 كلي (ويقال غلة كلية أو حاصل كلي) total y.
 = Produit total حجم شجرة قائمة ، يضاف إليه
 الحجم الكلي الذي يحصل من التوسيعات على الشجر ،
 وذلك منذ أن تكون تلك الشجرة قد أصبحت
 منشأة في حالة شجرة موحدة العمر كثيراً أو قليلاً
 . || متقطع P. i. intermittent (حاصل
 أو محصول متقطع أو غلة متقطعة) المواد . أو ما
 يعادها نقداً - التي تحصل بين حين وآخر من حرجة
 لم تنظم للإنتاج الدائم . || المنتجات الرئيسية أو
 الأساسية = الحصلات والفلات P. = final
 principaux المواد التي تعزى إلى الإنتاج المتيسر ،
 والتي تحصل من القطعات الرئيسة في غابة منتظمة
 . || متخللة = حاصلات أو غلات متخللة
 P. = intermédiaires intermediate y. = جميع المواد
 التي تحصل من التوسيع على الشجر ، ومن الأعمال
 التي تسبق القطعة الرئيسية «الأساسية» في حرجة
 منتظمة ، أو ما يعادل تلك المواد نقداً . || (زر)
 نتاج = ولادة (F) Vélage «تطلق الكلمة الفرنسية
 على وضع البقرة خاصة ؛ || المعزى = وضع
 المعزى Chevrotement .

كوش (فل) : نتيجة (E) C. (F) Conclusion
 «اللازم إذا لم» أي الذي ينتهي إليه القياس .
 أنتج (F) Conclure . منتج (E) Concluant . ||
 صورية (F) Corollaire (E) Corollary قضية
 مستنتجة من قضية أخرى مباشرة بموجب قوانين
 المنطق ليس إلا .

جر (فر) : نتاج (مقابل) (E) yield (F) Produit
 . || الـ - الأذابة S. ty product = P. de solubilité
 . || الـ - الانفلاق fi. p. = P. de fission .

المنطقة التي تتدخل فيها هذه الأجسام .
 شق (ط) : نتوه = ناتىء = بارز (مقابل)
 Protuberance . || - استطالة Process .
 - ناتىء Apophysis . || - قاعدي Basilar
 A. || - زائد Excrescence نمو نسجي غير
 طبيعي . || ناتىء سيفي الشكل E. Process .
 - دودي vermiform P. .
 شي (ث) : نتوه = بروز (مقابل) (F) Ressaut

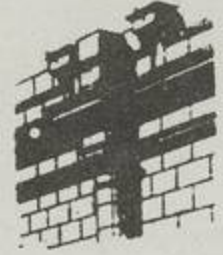

|| - التمشيق Crossette نتوه في أحجار الزوايا
 لتقوية ترابطها .

مد : نتوه (مقابل) Relief .

نتج

مص (ه) : نتيجة (E) Conclusion الحكم اللازم
 عن المقدمات . || (فل) - C. (E) C. (F) قضية
 تلزم عن قضايا آخر وتطلق على نتيجة القياس . ||
 (ترتب) Conséquence = Consistency (أ) ما
 يترتب على علة أو علاقة منطقية ضرورية . (ب)
 قضية لا يمكن إطراحها بغير تناقض ، متى سلمنا
 بقضية أو قضايا أخرى . || - القياس Conclusion
 C. = هي ما يلزم من القياس . مثل : فكل جسم
 محدث . إذا كانت صورة القياس : كل جسم مؤلف ،
 وكل مؤلف محدث . || (مؤ) - التصويت =
 الانتخابات Conséquences du vote (de l'élec-
 tion) = C. ces of the Voting (the el.) || الـ
 - نهائية Le résultat est définitif = The result
 is final, definitive . || (طن) النتوج Parent
 يقال للنتويدة التي تستحيل إلى نتويدة أخرى يقال
 لها الوليدة . || (ثأ) منتج (F) Producteur
 الشخص المكلف من الشركة بالعمل على جلب
 المستأمنين . || (اق) الـ - الحدي P. marginal (F)
 (E) M. producer الذي تتساوى نفقة إنتاجه وقيمة
 ما ينتجه . || (ك) منتجات كهاوية (E) Resultants
 المواد الناتجة من تفاعل ما . || إنتاج Production
 ما ينتج عن عملية صناعية أو زراعية أو نحوها .
 || (طن) - زوجي Pair p. تحول طاقة الفوتون
 إلى زوجين اثنين أحدهما إلكترون والآخر بوزترون
 . || (اج) - ضخ Mass p. || (اق) أوج الـ
 (F) Optimum (de la p.) الذية العليا للإنتاج . ||
 (طن) الامتصاص الإنتاجي الزوجي Pair-pr. absorp-
 tion (E) امتصاص الفوتون عند حدوث الإنتاج
 الأزوجي . || (اج) إنتاجية Productivity

شم (رج) : إنتاج ثابت (E) sustained yield
 (F) Production soutenue (أ) المواد التي تستطيع
 الحرجة إنتاجها سنوياً (أو دورياً) على شكل
 مستدم . (ب) عندما يُطبق هذا الاصطلاح على

(Cheiranthus) الأولى في التاج والمفردات والثانية في المساجم والمفردات . والاسم العلمي من خيربي العربية وزهرة اليونانية . جنس زهر من الفصيلة الصليبية . || - أصفر = خيربي G. jaune (G. maritime (C. mariti- مجري || - cheiri) G. annuelle. Quarantaine سنوي || - mus) . Mathiola يلحقه بعضهم بحسن (C. annuus) . || - شوي G. d'hiver (C. incana) يجعله



G. maritime (C. mariti- مجري || - cheiri) G. annuelle. Quarantaine سنوي || - mus) . Mathiola يلحقه بعضهم بحسن (C. annuus) . || - شوي G. d'hiver (C. incana) يجعله



بعضهم من جنس Mathiola (L) مع (الك) : نثار (مقابل) (E) Randon . **نجاترون** (E) Negatron مصص (طن) : اسم شاع إطلاقه أخيراً على الإلكتروليت من حيث هو والبوزترون متقابلان تقابل الضدين في نوع الشحنة .

شم (زر) : نَجَب = قَرْف = قَشْر (F) Écorçage قشر قشور بعض الشجر كالبوط . || نَجَب = سَلِيخَة = قَرْفَة صِينِيَة Cannellier de Chine (L) (Cinnamomum cassia) قشرها أرخص وأردأ من القرفة السيلانية . || مُنْجَب = فَحِيل (F) Racour الفحل الفحيل هو الكرم المنجيب . والكلمة الفرنسية تطلق على الذي يَطْبَع في النسل صفاته ذكراً كان أو أنثى .

مد : نَجِيْبَة (مقابل) (E) Phellogène .

مصص (ط) : النَج المزمن (E) Chronic Otorrhoea سيلان الأذن .

مصص (جغ) : نَجْد (F) Massif كتلة جبلية متعددة القمم . || (تا) النَجْدَة Relief . || (ق) - الأشخاص Assistance aux personnes المعونة التي تقدم للأشخاص وتوجب معاهدة بروكسل الخاصة بالمساعدة البحرية على ربان كل سفينة بقدر ما يكون ذلك في استطاعته بدون أن يعرض سفينته أو طاقمها لخطر جدي أن يقدم مساعدته لكل

تكون تلك البزور موضوعة في أصلح شروط للانتاش « للنبات » . وهي أيضاً النسبة المئوية لعدد البزور التي تكون في نموذج معلوم وتكون قد انتشت حتى الوقت الذي يكون فيه معدل الانتاش (أي عدد البزور التي تنبت في يوم) قد بلغ حده الأقصى . || قابلية - أو - الا - = وُضْعُ الا - أو الا - G. capacity = C. té de germination النسبة المئوية لعدد البزور التي « تَنْبَت » في نموذج معلوم ، مها يكن الزمن الذي اقتضاه هذا الانتاش . || (زر) مُنْتَش = أداة الانتاش = قبو الا - Germoir (F) أداة لمعرفة خاصية الانتاش في البزور ، أي لمعرفة ما يُنْتَش منها في المائة . وتدل الكلمة الفرنسية أيضاً على قبو مبلط يُنْتَش فيه الشعر في صناعة الجملة أي البيرة . || مُنْتَشَة = مَلْطُ Malt الأولى اصطلاحاً من أنتش الحب أي نَبَت . والملط معربة ، وتكتب أيضاً بالتاء وهي الحبوب المنتشة صناعياً ولا سيما حبوب الشعير في صناعة الجملة «البيرة» . || ثِفْلُ الا - أو الا - Touraillon ثقل من الشعر الذي أنتش . || مَجْفُفَة الا - أو الا - Touraille مجففة خاصة يُجفف بها الملط وغيره في صناعة البيرة .

مصص (مر) : الإنتاش (مقابل) (E) Germination . || مِنتاش (Bullet forceps) Vulsellum جفت ذو مشبكين . || (اح) - Pincer .

نتف

شق (ط) : نَسَف = نَسَل (مقابل) (E) Epilation

نتق

مصص (جي) : النتق (E) Horst صخور دفتها الى أعلى صدوع حولها . || صدوع الا - H. faults صدوع تميل بعيدة بعضها عن بعض بحيث ترتفع الصخور فيما بينها .

نتن

شق (ط) : نَتَن (مقابل) (E) Putrid . || إنتان = خَمَج Infection . || تالي Reinfestation . || - الرحم الغازي Physometra . || منتن Foetid ذو رائحة تننة . || رائحة تننة Foetor . مصص (اح) : مُنْتِن (مقابل) (E) Foetidus .

نثث

مع (سر) : النثث (مقابل) (E) Knock-out Drum

نثر

مصص (اح) : انتشار (E) Dispersal انتقال البذور من الثمار التي تكونت فيها الى مكان بعيد بفعل عوامل متعددة . || انفجاري Dissilient d. افتتاح ثمار بعض النباتات بشدة فتنتثر البذور بقوة الى مسافة بعيدة . || بطريق الإنسان Androconia انتشار البذور والثمار بواسطة الانسان . || (ط) النثور Multipara, grand المرأة بعد الولادة السابعة .

شم (زر) : مَنْتور = خيربي (F) Giroflée (Cheiranthus) (L) المفردات والتاج . جنس زهر من الفصيلة الصليبية . الاسم العلمي من العربية . ومعضاه زهرة الخيري . || - = - Giroflée

النزجة صناعياً . وهم يحقنون الأرض به لتكثير هذه الجراثيم فيها . ولم يأت استعماله بغائدة تذكر .

نتروجين = آزوت Nitrogen (E)

مصص (ك) : عنصر غازي أكثر غازات الهواء مقداراً وزنه الذري ١٤.٠٠٨ وعدده الذري ٧ وهو يدخل في تركيب المواد البروتينية والأنسجة الحية الحيوانية والنباتية . || (اح) نَسْرَجَة . Nitrification . Azotification عملية تقوم بها بعض بكتيريا التربة لتكوين نترات من النيتروجين أو المركبات النيتروجينية البسيطة . || مُنْتَسْرَج = مؤزات Nitrifying . Azotifying .

شم (زر) : نَسْرَجَة (F) Nitrification مشتقة . تحول الآزوت العضوي الى آزوت نوسادري فأزوت نتريني فأزوت نتراني بتأثير ثلاث جراثيم مختلفة . || جرثومة الا - = بكتيرية الا - = خميرة الا - Nitrobactérie ou Ferment nitrificateur بعضها تحول الأملاح النوسادرية الى نترين وأخرى تحول النترين الى نترات فيمتصه النبات .

مع (تر) : تثبيت النيتروجين (E) Nitrogen Fixation شق (ط) : نَسْرَجَة الدم Azotemia ظهور الآزوت في الدم .

نتروغليسرين

شق (ط) : نتروغليسرين (مقابل) (E) Nitroglycerin

نتروليم (E) Nitrolim

مصص (ك) : المادة الناتجة من امرار النتروجين فوق كربيد الكالسيوم المسخن بين أقطاب من الكربون في ١١٠٠ م والمادة الناتجة تكون مخلوط سياتا ميد الكالسيوم والجرافيت .

ننش

شم (زر) : نَسَش = جُذْبَر (F) Radicule الأولى من تحقيق الدكتور أمين المعلوف والثانية مترجمة وشائعة . جذر البزرة الجتيني . || إنتاش = إنبات Germination الانتاش أدق وأصح من الإنبات . خروج جنين البزرة من الحياة الكامنة ونموه وصيرورته نباتاً من نوع النبات الذي نشأت البزرة فيه . || - = - G. (F) G. (E) (أ) هو في علم النبات عودة البزرة أو البوغ الى النمو ، ويُعرف ذلك عملياً من تمزق غلاف البزرة الخارجي ، أو تمزق حجاب البوغ ، و بروز الجذْبَر ، أو محور الفلقة ، أو المُسْتَرَة « الثالوس » . (ب) في المشاتل أي المستنبطات هو نمو غرسة صغيرة سوية نشأت من البزرة . || - سابق = إنبات - Pregermination = Pré. إجمالاً تثبيت البزرة الى حين ظهور جذْبَرها ، وذلك قبل زرعها في الحَرْجَة أو في المشاتل . || (زر) : خاصية الانتاش Faculté germinative (F) ويقولون خاصية الإنبات والأولى أصلح . مقدار ما يُنْتَش من البذور في المائة فاذا أنتشت ستون بزرة من مائة قبل ان خاصة الانتاش ٦٠٪ . || (رج) طاقة الا - أو - الإنبات Germinative energy (E) E. ie de germination (F) النسبة المئوية للبزور التي تُنْتَش في برهة معلومة (سبعة أيام أو أربعة عشر يوماً مثلاً) ، وذلك عندما

مص (ب) : أبو منجل (E) Ibis امم طائر قدسه قدماء المصريين لهيئته الوقور ، وجعلوه علماً على معبود لهم أسموه « توت » هو لديهم رسول العلم والمعرفة يحمل علم السماء الى أهل الأرض ، يقابل



عند الإغريق معبودهم «هيرميس» وكان الطائر أبيض اللون ما عدا منقاره ورقبته وذيله ، فهي جيماً سوداء ، وهو غير الطائر الأبيض المعروف عندنا اليوم باسم أبو قردان هجر مصر منذ دهر ، ويعيش الآن في بلاد السودان فيما يلي الخرطوم ويتغذى من الشعابن والقواقع . (م) منجلة = ملازم Vice أداة مكونة من فكين أحدهما ثابت والآخر متحرك تستعمل للقبض على الأشياء المراد قطعها أو تشكيلها ومنها ما يثبت في مكينات التشغيل وتسمى منجلة المكنة .

شي (ث) : منجلية (F) Fauchard ضرب من الحراش لعرقبة الفرسان .



شق (ط) : منجل (مقابل) (E) Sickle . || منجلي الشكل Falciform .

شم (زر) : نجم = أبو صندوق (F) Coffre



(Ostracion) (L) جنس سمك من الفصيلة النجمية ورقبة ملحومات الفكوك . || ال - Perle vierge (F) ou Parangon . || نجميات Ostracionidés فصيلة سمك من رتبة ملحومات الفكوك فيها النجم ويسمى أبا صندوق Coffre ، وفيها عز الماء Baliste . || - Stelléridés طائفة حيوان من شعبة

وهي بالعامية الفارة . || نجتران Crapaudine الثقب الذي يدور فيه عقب الباب والعامية تسميه زعرور . || Gond - عقب مصراع الباب . || - الباب = قُطْب = مَحْوَر Pivot . || نجيرة .

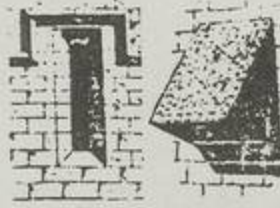

اصطلاحاً Palafitte كوخ للانسان قبل التاريخ كان يقام على أوتاد في المستنقعات والبحيرات . || - = تخشبية Barbacane . || منجور . مولدة Corps de menuiserie تطلق على مصنوعات النجارين .

جر (فر) : نجار (مقابل) (F) Menuisier Carpenter (E) .

نجد

مص (اج) : إنجاز (مقابل) (E) Achievement

نجد

شم (زر) : 'نجمعة' = تسريح = إنتاج Transhumance (F) ارتياد الكلاً حيث يكون في السهول أو الجبال أو البادية .

نجد

مص (حض) : النجفة أو الثريا Lustre-chandelier (F) . || (جغ) - الكتيب Collapsing Face (E) مدار الرياح من الكتيب 'تصفقه الرياح فيصير كأنه جرف مهبل .

نجد

شم (زر) : نجيل = عكش = نجم Chiendent (L) (Agropyrum repens) (F) بعامية الشاميين الشرزين . نبات مضر من فصيلة النجيليات . || عطري (F) Anthoxanthum Flouve odorante



odoratum) عشبة كلثية من الفصيلة النجيلية . || - Vétiver ou Vétiver ou Chiendent des الهند (F) نبات جذره عطري من الفصيلة النجيلية . || نجيليات Graminées الفصيلة النجيلية من وحيدات الفلقة تشمل أهم النباتات الحبية والعلفية كالقمح والشعير والخرطال والنجيل والزوان والذرة والرز والدخن . || منجل Faucille أداة يدوية لحش الكلاً ولحصد الزرع المستحصد . والمنجل الذي يحش به البرسيم في مصر يسمى فيها الشرسرة . || - ماني Faucard منجل 'نحش' به النباتات المائية في الأنهار والمنافع .

شخص يوجد بالبحر تحت خطر الهلاك ولو كان من الأعداء (المادة ١١) . || - الأموال A. aux biens المعونة التي تقدم للسفينة وما عليها من مشحونات . || - البحرية A. maritime معونة تقدم لمنشأة لتدارك خطر دائم إذا ترتب على تقديمها زوال الخطر أو الحد من أهميته . ولا تكون المساعدة بحرية إلا إذا كانت المنشأة التي قدمت المعونة أو المنشأة التي تلقت المعونة سفينة بصرف النظر عن المياه التي وقع فيها ذلك بحرية أو داخلية . || - من البر A. venue de terre معونة تقدم من شخص أو أشخاص في البر للسفينة لتدارك خطر دائم والراجع أنها تعتبر مساعدة بحرية على الرغم من أن المعونة لم تقدم للسفينة من منشأة أخرى . || رفض ال - Refus d'a. || مكافأة - Rémuneration de l'a. || الإنجاد البحري A. maritime .

شي (ث) : نجاد' السيف Dragonne علاقة



السيف . || - Baudrier حمية للسيف ونحوه . || ناجود Cratère دن الحجر الكبير . || منجد Pendentif جوهرة في سلسلة تعلق في العنق .

نجد

مص (ط) : النواجذ (E) The last molars أضراس العقل وهي أربعة تلي الأرحاء وهي آخر الأضراس نباتاً تخرج من بعد ما تستحم الأسنان .



نجد

مص (حض) : نجار عادي (E) Jointery carpenter التجار يقوم بالأشغال العامة في التجارة . || التجارة Wood working اسم صناعة النجر . || (م) - Carpentry تشكيل المصنوعات الخشبية . شي (ث) : منجر (مقابل) (F) Rabot . || -

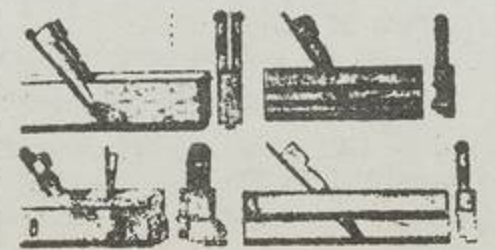

= راوب (F) Varlope . || - Feuilleret آلة النجر

لكن هذين اللفظين يطلقان أيضاً على جماعة النحل
A. Italienne ou Ligurienne (E) - إيطالية
A. Arabe (A. ligustica) (A. العربية) - عربية
A. Egyptienne (A. arabica) (A. مصرية) - مصرية
A. commune (A. fasciata) (A. معروفة أو شائعة) - معروفة أو شائعة
Essaim (A. mellifica) (A. فرقة النحل) - فرقة النحل
d'abeilles (F) المحمص . كَوَل من النحل مؤلفة
من ملكة وعوامل وذكر قُتْرَق أي تهجر خليتها
لتعمر خلية جديدة . || إفراق ال - Essaimage
المحصص : خروج كَوَل من النحل تسمى فرقة
لتعمر خلية جديدة . || نحلّيات Apidés فصيلة
النحل من غشائيات الأجنحة . || نِحَالَة Apiculture
تربية النحل بصفة الحصول على العسل والشمع
والاستفادة منها اقتصادياً . || نَحْبَة = أبروس



Abre (F) (Abrus) (L) الأولى ترجمة الاسم العلمي
والثانية معربة . جنس نبات من فصيلة القرنيات فيه
أنواع للترين . || - = لَبَنُوزِين (F) Leptosine من
اليونانية بهذا المعنى لمنظر بعض أنواعها النحيلة .
جنس زهر من الفصيلة المركبة . || مَنَحَلَة
= نَحَار = أجزاء = نُحْت Rucher مجموع
خلايا النحل في حديقة أو سقيفة أو غيرهما من
الأرض . وتسمى العاير والأجزاء والنحلت مفرداً
عميرة وجزع ونحيتة . والمنحلة مشتقة حديثاً من
نحل على وزن مَفْعَلَة وقد شاعت .

شم (زر) : نَحَام (F) (Phœnicopterus) (L) الواحد نحامة . جنس طير طوال الساق والعنق



كفّيات الرجل من الفصيلة النحامية . || نَحَامِيَّات
Phœnicoptéridés (F) فصيلة النحام من رتبتيّة
صَفْبَنِيَّات المناقير ورتبة كفّيات القدم .

شم (رج) : إنتحاء (F) Tropism (E) T. me
إستجابة متعضّز لمنبه خارجي ، بالإنحناء أو
الإفتال . || - ضَوْتِي Hé. me = Heliotropism
أثر اتجاه الضوء في نمو الأعضاء النباتية أو في

نحاس

مص (ك) : نحاس (E) Copper (Cu) عنصر فلزي
يوصف عادة بالأحمر لقرب لونه من الحمرة عدده
الذري ٢٩ ووزنه الذري ٦٣,٥٧ كثافته ٨,٩٥
جم/سم^٣ وينصهر عند ١٠٨٤° م . || (مر) - مشبب
aluminated c. (ك) أستيليد النحاسوز (ك)
نح (٠٢) Cuprous acetylide . || سيانيد ال -
C. cyanide . || كلوريد - C. chloride
|| مركبات - C. compounds . || أيون
النحاسيك Cupric Ion . || فوسفيد - C. phos-
phide . || كلوريد - C. chloride ملح
مكون من اتحاد الكلور بالنحاس وصبغته الكيميائية
نح كل ٢ . || مركبات - C. compounds
المركبات النحاسية التي يكون فيها النحاس ثنائي
التكافؤ . || يوديد - C. iodide مركب من اتحاد
النحاس مع اليود وصبغته الكيميائية نح ي ٢ .
جر (فر) : نحاس (مقابل) (F) copper (E) cuivre
|| ال - الأحمر c. Jaune = Brass c. || -
c. pur . || نقي - c. natif = n. ve c. ||
pure c. = || - التحليل الكهربائي (الكتوليقي)
c. électrolytique = el. tic c. || صفائح
نحاسية C. en feuilles = sheet c. || نحس
cuivrage . || نحيس cuivrer = to copper
= coppering.
شمي (ث) : نحاس (مقابل) (F) Cuivre (E) وأصفه
يسمى الصفر . || نحاس Dinandier . || نحاسي
اللون Cuivré .
شق (ط) : نحاس (معدن) (مقابل) (E) Cuprum

نحل

مص (اح) : نحل العسل (E) Honey bee (F) نحلات
تتبع الفصيلة النحلية Apidae من رتبة غشائيات
الجناح ، وتبني خلايا تضع فيها البيض وتربي فيها
صفارها وتجمع فيها رحيق الأزهار وحبوب اللقاح
لتغذيها بها وأشهر أنواعها Apis mellifera (فل)
|| منتحل Apocryphe كل وثيقة أو مؤلف
مشكوك في نسبه الى صاحبه ، مقابل صحيح ،
واستعمل خاصة في الكتب الدينية ، ثم امتد الى
الوثائق التاريخية جميعها .

شم (زر) : نَحَلَة (F) (Apis) (L) Abeille النحل
والواحدة نحلة . جنس نحلات من رتبة غشائيات
الأجنحة وفصيلة النحلّيات . وهو ثلاثة أشكال :
(١) العسوب وهي أنثى كاملة أي الأم . وتسمى
اليوم الأميرة والملكة . وكان العرب واليونانيون
يظنونها ذكراً ويسمونها الملك والأمير . (٢) العوامل
وهن اناث غير كاملات . (٣) الباخير وهي الذكور ،



وأحدها يتخور . ومن أمثاله التّوَل والحشّرم .

الشوكيات فيها نجم البحر .

مص (اح) : نجم البحر = قنديل ال - Starfish (E)



|| (احض) النجم Mine المكان الذي تؤخذ
منه المعادن .
شمي (ث) : نَجْمَة (F) Étoile طراز ترينيني على
شكل نجمة متعددة الأشعة . || - Astérisque
في الطباعة .
مد : نجمية (مقابل) Poil étoilé .

نجا

مص (اح) : النجّو (E) Faeces (جي) -
متحجر Coprolites الإخراجات المتحجرة للأسمالك
والزواحف والثدييات البائدة والمادة الغالبة فيه
فوسفات الكلسيوم ومن ثم يكتسب قيمة اقتصادية
بين الأسمدة وهو يوجد بكثرة في صخور الفوسفات
|| (ط) النجاء Diarrhea الإسهال .

نحت

شمي (ث) : نَحَت = نَحَات = نَقَش = نَقاش
(مقابل) (F) Sculpture . || الحجر = تطبيع
ال - Boucharder . || نَحَات = نقاش
Sculpteur . || - النُحَاة أو السّاواة Bustier
|| نَحَت = نَقَشَت (S) Effriter . || مَنَحَت

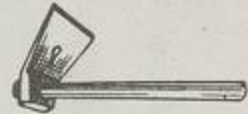

= مَنَجَر Riflard . || نَحِيْتَة = مَنَحوتَة
Bas-relief لوح حجري نحتت عليه أشكال ناتئة .
|| - مَنَحوتَة صغيرة أو نَحِيْتَة Petite-sculpture
صغيرة . || مَنَحَتَة الألباس أو الماس أو الماس Taillerie
|| - بارزة = نَحِيْتَة Haut-relief .

مص (اق) : النحات = التآكل (E) Abrasion (F) Frai
نقص وزن النقود بالاستعمال .

شم (زر) : نَحِيْتَة (F) Cadre ج نَحَت . في علم
النحالة مستطيلات من خشب توضع في الخلايا ذوات
النحت فتقيم النحل فيها أفراسها .
مد : ال - (مقابل) Ruche .

نحر

مص (اح) : انتحار (مقابل) (E) Suicide (ط)
النساعة Clavicle الترقوة وهما نحران .
|| انتحاري Suicidal .

نحز

مص (ط) : النَحِيْزَة (E) Diathesis حالة في بنية
الجسم تهبه لمرض أو مجموع أمراض .

. B. Bath . نخالية Pityriasis أمراض جلدية .
 نخالية Dandruff = Dandruff نخالة الرأس ،
 هيرية .

مص (اح) : نخالة (ردة) Bran أغلفة الحبوب
 المتخلفة من نخل دقيقها .

جر (فر) : المُنخَل (مقابل) Tamis (F) sieve (E)



نخع

مص (مر) : التنخيم (مقابل) Hawking (E) .
 نخامية Hypophysis غدة صماء تحت المخ
 في الفقاريات . نخ (ط) : الغدة الـ Pituitary Gland



. P. Body . or . نخامي P.

شق (ط) : خلاصة النخامية Pituitary Extract
 خلاصة الغدة النخامية .

نخب

نخب (رج) : نخب Cicatrisation (F) Occlusion (E)
 شفاء جروح النباتات أو اندادها ، سواء أكانت
 مصادر تلك الجروح طبيعية أم صناعية . نخ (زر)
 نخب Bourrelet (F) أثر الجرح إذ يلتئم . نخ -
 Cicatrice أثر الجرح في النبات والحيوان . نخ إنداب
 = نخ Cicatrisation في النبات حصول أنسج
 جديدة تعزل النُدوب فتعزل خلاياها في الأعم من
 الحالات .

مص (اح) : نخب (ج . ندوب . أنداب)
 Cicatrix (E) أو الجرح الباقي على الجلد . نخ -
 ريشات Reichert's scar علامة صغيرة في أبرز
 مكان من الساقط المعطي للبيضة المطمورة . نخ (ط)
 الـ الكيسية Cystoid cicatrix . نخ - لاصقة
 Adherent Scars . نخ (م) نخب تحت الجلد
 Hypodermic . ويحدث بعد الحقن ببعض المواد
 المهيجة تحت الجلد . نخ إنداب Cicatrization .
 نخ (اج) : نخب Mandate (F) . نخ (ق) مندوب
 Délégue المفوض الذي تبعث به دولته لتمثيلها في
 المؤتمرات أو اللجان الدولية أو هيئة دولية أخرى
 لمرض وجهة نظرها . والإدلاء برأيها في مختلف
 المسائل المعروضة للنقاش فيها . نخ الـ التجاري
 Voyageur de commerce مساعد للتاجر ووظيفته
 العمل على اجتذاب العملاء بالانتقال من جهة لأخرى
 وتشر الدعاية لسلعة أو سلع معينة . نخ - التأمين

نخب = أريود كنة Oreodoxe (F) نخ (L)
 (Oreodoxa) جنس شجر من الفصيلة النخيلية .

نخب = الكرنبي O. oléracé . نخ (L)
 (O. oleracea) نوع يقطعون قلبه



أي رأسه اللين قبل أن يشتد ويأكلونه نيئاً أو مخللاً
 أو مطبوخاً ، وذلك في البلاد الحارة حيث مناخه .
 والقلب والقلب والشحمة والجُمارة . وهو في
 النخليات غرنوق النخلة الانتهاقي . نخ - الملكي
 O. royal (O. regia) . نخ - الجوز = قريوطة
 Caryota من اليونانية Caryota أي الجوز .
 جنس شجر من الفصيلة النخيلية . نخ - الدهن
 Palmier à huile. Élède (F) (Elæis guineensis)



يُستخرج من ثمره دهن «زيت» أصفر يُستعمل في
 صناعة الصابون والشمع . نخ - الشنع Arbre à
 Cire (Ceroxylon) من اليونانية Céros أي الشمع
 و Xylon أي الخشب . جنس شجر من فصيلة
 النخليات . نخ نخليات (F) Palmiers ou Palmacées
 الفصيلة النخيلية من وحيدات الفلقة سمى لينيوس
 أشجارها أمراء النبات أما ماوك النبات فأشجار
 الصنوبريات . وأهم النخليات النخل المعروف
 والنارجيل . وذكر الفيروزآبادي في مادة نارجيل :
 ونخلته طويلة تميد بمرتها . مما يميز لنا استعمال
 لفظ النخل لأجناس الفصيلة تعميماً عند الحاجة مع
 أفراد كل جنس بصفته المميزة له . نخ النخلة الزئباء
 = أقرؤفومية Acrocomia (L) من الفصيلة
 النخيلية . سميت زئباء الرأس لكثرة الأسدية في
 رأس شجرتها . نخ - المذرة = إثرينكس
 Thrinax (F.L) الاسم العلمي من المذرة ذات ثلاث
 الأصابع تشبهاً لورقتها بالمذرة . جنس شجر من
 الفصيلة النخيلية . نخ الـ البرازيلية T. du
 Brésil (T. bresiliensis) . نخ - الصغيرة
 الزهر T. à petites fleurs (T. parviflora) . نخ -
 الفضية (T. argentea) T. argenté . نخ نخالة
 Son (F) فضلات طحن الحبوب ولا سيما الحنطة .
 وهي مركبة من غلّف الحب مع قليل من الدقيق .
 شق (ط) : نخالة (مقابل) Bran (E) . نخ - سخام -

الشوكي M. Spinalis . نخ - المستطيل M. oblon-
 gata . نخ لسان الـ الشوكي Myelomalacia
 يحدث بسبب سوء تغذية الجزء المصاب .
 نخ (زر) : نخاع = لب Moelle (F) اللفظ الأول
 في الحيوان ونونه مثلثة والثاني في ثنات . وهو
 القسم المركزي من ساق النبات وجذره .
 شق (ط) : نخاع العظم = اللب (مقابل) Medulla
 نخ - مستطيل M. Oblongata . نخ التهاب
 الـ Myelitis . نخ ورم دقيقي مولد للـ
 Medulloblastoma . نخاعى = لي Pithy
 نخاعين Myelin .

نخل

نخل (زر) : نخل Palmier (F) (Phoenix) (L)
 جنس شجر النخل من الفصيلة النخيلية . نخ -



نخل (زر) : نخل Palmier (F) (Phoenix) (L)
 جنس شجر النخل من الفصيلة النخيلية . نخ -
 نخيل P. sylvestris (L) . نخ - سيلاني
 P. zeylanica . نخ - مائل P. reclinata . نخ -
 متواضع P. humilis . نخ - معروف أو شائع
 Palmier commun. Dattier (F) (P. dactylifera (L)
 نوع النخل أو النخيل يزرع لثماره المشهورة ونسبه
 اليوم شجرة العرب . وربما اتخذها شعاراً . نخ -
 كنارية P. canariensis (L) للتزين . نخ -



نخيل = نخيل (L) (Phoenix dactylifera) (F) Dattier
 شجر مشمر من الفصيلة النخيلية كثير في البلاد العربية
 ولا سيما في مصر والعراق حيث له ضروب. ازهاره
 طلعة Spadice (F) يحيط بها كافور Spathé .
 والثمر قنثو وقنثا وكياسة Régime . والساق
 جذع Stipe والفرع أي القصب سعة Palme
 وهي مركبة من جريدة عليها الخوص أي
 الوريقات . والنخل يدل على الجنس فهو يذكر
 ويؤنث . أما النخل فؤنثة . نخ - Phoenix (L)
 جنس النخل وهو أشجار من الفصيلة النخيلية منها
 النخل المعروف ومنها أنواع تفرس للتزين . نخ -
 نجمي أو لاساق P. acaulis بلا ساق ظاهرة .

العبر أيضاً على الأصطرك . جنس رهر من الفصيلة
N. Jonquille (N. jonquilla) - أسكي - النرجسية .
نوع من النرجس أوراقه تشبه أوراق الأسكل . -
N. sauvage ou Faux - n. كاذب - بري -
N. bulbo- (N. pseudonarcissus) - بصلي -
N. code (N. bulbocodium) - الشعراء -
des poètes (N. poeticus) - الطاقات -
N. à bouquets ou de Constanti - اسطنبول -
noble (N. tazetta) - النرجس البلدي في مصر .
- عطر (N. odorant (N. odorus) -



N. incomparable (N. incomparabilis) فريد
- النرجسيات (Amaryllidées) الفصيلة
النرجسية من وحيدات الفلقة تشمل النرجس
والأمارلس والباهرة والبصلة البيضاء .
Narcissism (E) N. me (F) نرجسة (فل) :
(١) اصطلاح مشتق من الأسطورة الإغريقية عن
« نرجس » الذي هام بنفسه فطال نظره الى مياه
البحيرة معجباً بجماله حتى حولته الآفة الى زهرة
المعروفة بهذا الاسم . ويقصد بها في التحليل النفسي
تلك المرحلة التي تتميز بميل الطفل الى اتخاذ ذاته
موضوعاً لعشقه وهو ميل يشتد في الحالات المرضية
وخاصة في الأمراض العقلية . (٢) العصاب النرجسي
(narcissistic neurosis) هو المرض النفسي الذي
يرتد فيه اليبس ويثبت في الداخل .
مص (ط) : النرجسية Narcissism شذوذ جنسي
فيه يشتهي الشخص ذاته . منسوب الى نارسيسوس
معبود عند اليونانيين يزعم أنه كان يعشق ذاته .
مد : نرجسيات (مقابل) (F) Amaryllidacées

نرجل

شم (زر) : نارجيل (Cocos (L) التارجيل من
الفارسية والفارسية من السنسكريتية . جنس شجر
من الفصيلة النخلية فيه أنواع للتزيين وفيه نوع مثمر



مشهور . - آجر الكافور C. erythrospatha -
- أشتر - C. eriospatha -
أملس - C. leiospatha - جنوبي
C. australis - زنبقي الزهر C. liliaceiflora -
- كثير الأناقة C. elegantissima -

شم (زر) : نَدَى (Rosée (F) ج أنداء وأندية .
نقطات من الماء تتكاثف ، بسبب الاشعاع الليلي
على النباتات وعلى سائر الأشياء التي تكون تحت السماء
- نَدْوَة زراعية Comice agricole جمعية
زراعية تعمل على انتشار الزراعة بتوزيع نشرات
وتنظيم مسابقات وتوزيع جوائز . وليس لها صفة
رسمية . - نَدْيَة = دُرُوسِيْرَة (Drosera (L)
من اليونانية بهذا المعنى . جنس نبات عشبية معمرة
من فصيلة النديوات تفرز أوراقها عصارة حامضة
لزجة تعلق بها صفار الحشرات فيمصها النبات
ويضمها . وهي ظاهرة عجيبة أثبتتها التجارب ولا
شك فيها . ولذا سمي هذا النبات نباتاً لاجماً ومثله
نوع من البوقية Sarracenia . - نَدْوِيَات
(F) Droséracées من ترجمة الاسم العلمي Drosera .
فصيلة نباتية من ذوات الفلقتين عديدة التويحيات
تسمى فصيلة النباتات اللواحم .

شي (ر ث) : نَدْوَة (مقابل) Parloir . -
(لدى الرومان) = قاعة الطعام Cénacle .
جر (فر) : الندي (مقابل) déliquescent (F)
déliquescence = d. ce النداوة (E) d. (E)
مع (قب) : النداء (مقابل) Appel (F)

نذر

مص (ج) : إنذار (مقابل) Ultimatum (E) .
- (مر) الا - Prognosis . (ق) -
Sommaton (F) إبلاغ يصدره صاحب الحق طبقاً
لأوضاع مقررة الى من عليه الحق طالباً منه أن يفي
بما عليه . - الك - بالدفع أو التخليه S. de payer
- حائز العقار S. au tiers ou de délaissier
إعلان رسمي يرسله الدائن لحائز العقار
المرهون ويخبره فيه بين أن يدفع الدين المضمون
بالرهن أو أن يخلي العقار ليجري التنفيذ عليه .
شي (ث) : نَذْر (مقابل) Ex-voto . ا .
= هبة Oblation .

شم (زر) : نَذِير الموت Blaps جنس حشرات من
مفدمات الأجنحة تكثر في الأقباء . ولفظ
نذير الموت من B. mortisaga (L) وهو اسم نوع
يتشاهمون به .

شق (ط) : إنذار (مقابل) Prognosis (E) .
- ينذر = ينبيه Prognosticate . - تنذُر
Syndrome مجموعة أعراض . - ستوكس =
أدامز Stokes - Adams Sy .

مع (قب) : الانذار (مقابل) Avertissement (F)
نرجس

شم (زر) : نَرْجِس = قَهْنَد = عَيْبَر (Narcisse (F)



(Narcissus) (L) النرجس من الفارسية . يطلق

Agent d'assurance . (مؤ) الك - الأول
(Chief) delegate (E) Délégué (Principal) (F)
- دائم = Permanent d. = D. p.
شق (ط) : ندبة (مقابل) Scar (E) . - ندبي
Cicatricial .

شي (ث) : نَدَابَات = نادبات (Pleurants (F) تصاوير
لنساء أو رجال بلباس الحداد بندبون على فبر .

نذر

مص (اق) : الندرة (Rareté (F) Scarcity (E)
الكميات الموجودة من سلعة بعينها . - (مر) -
الحيض Oligomenorrhoea (E) طول الدورة
الحيضية كأن يجيء الحيض كل شهرين أو ثلاثة
- متشكلات النواة = - الخلايا الحبيبية
Agranulocytosis .

ندع

شم (زر) : نَدْع = صَعْتَر البرّ (F) Sarriette



(Satureia) (L) جنس بقول من الفصيلة الشفوية
- البساتين S. commune. des jardins .
S. annuelle (S. hortensis) نوع حولي يستعمل
ورقه تابلاً . - الجبال S. des montagnes .



S. vivace (S. montana) نوع معمّر يستعمل
ورقه تابلاً .

ندف

مص (مر) : النَدْف (مقابل) Flocculation (E)
- نديف Flocculent . - نديفة (ج. ندائف)
Flocculus .

ندل

مص (حض) : النادل أو الغلام (مقابل) Garçon
de table (F) .

ندم

مص (تا) : الندامة = الانسحاق (مقابل)
Contrition (E) .

ندي

مص (رجع) : الندى (Dew (E) بخار الماء المتكاثف على
سطح الأرض أو على الأشياء القريبة منه . - (فن)
- الك - Soprano . - الأول S. I . -
الثاني S. II . - (حض) المتدى = الكازينو
(مغرب) Casino (F) مشرب كبير يجوي وسائل
الترفيه . - (مؤ) ندوة Symposium (F E)

|| منزوع الفطاء Deoperculate . || (ق) - الملكية Exproprié (F) . || تنازع الاختصاص القضائي الدولي Conflits de juridictions وضع ينشأ من اتصال المنازعة المشتملة على عنصر أجنبي بولاية القضاء في أكثر من دولة . || ال - الثابت C. immobile تنازع القوانين بشأن علاقة لم تتغير عناصرها في الوقت ما بين نشأتها والمنازعة فيها . مثال ذلك : بيع تم في الجمهورية العربية بين وطني ويوثقي على مال في الجمهورية لم تتغير فيه جنسية البائع أو جنسية المشتري ولم ينقل المبيع خارج الجمهورية من وقت تمام البيع الى وقت المنازعة فيه . || - الداخلي بين القوانين C. interne de lois تنازع بين قوانين تسري داخل دولة واحدة يختص كل منها بإقليم معين (كما هي الحال في الولايات المتحدة الأمريكية) أو بطائفة معينة من الأشخاص (كما هي الحال في الجمهورية العربية بالنسبة لقوانين الأحوال الشخصية) وينطب في فقه بلاد القارة الأوروبية وفي الجمهورية العربية عدم إدخال التنازع الداخلي بين القوانين في موضوع القانون الدولي الخاص . وذلك هو نقيض ما هو متبع في فقه البلاد الأنجلوأمريكية || - الدولي بين القوانين C. international de lois تنازع قانون دولة وقانون دولة أخرى أو قوانين عدة دول . || - القوانين C. de lois وضع ينشأ من اتصال العلاقة القانونية بسلطان قانونين أو أكثر . || ال - المتغير C. mobile تنازع القوانين بشأن علاقة تغير عنصر أو أكثر من عناصرها فيما بين نشأتها والمنازعة فيها .

شم (زر) : نزع = نزع = تأصل Atavisme نزع الأحياء الى الرجوع الى الأصل الذي ابتعدت عنه الأناسل السابقة . || نزع البراعم Éborgnage إزالة بعض الزمعات والبراعم في الشجرة المثمرة بغية جعل الأغصان أو جعل الزمعات والبراعم الباقية تستفيد من النسج . || الطحلب Émoussage إتلاف الطحلب الذي يكون على الشجر وفي المروج . والطحلب في الشام الحزاز في مصر . || العنب Égrappage فصل حب العنب عن الثفروق في العنقود . || الملكية Expropria - tion استملاك في الشام «أي أن تأخذ الحكومة ملك الغير» وهو سلب المالك ملكه قانونياً لنفع العام على أن يُدفع منه المقوم اليه . || النوى Énoyautage إزالة النوى من الثمار النوية كالشمس والكرز أي القراصيا . || مَنزَعُ الحَبِّ Égreneuse ou Egrenoir آلة تفصل حب الذرة وحب الذرة الصفراء والذرة الشامية ويزور نباتات الكلال عن المطر أو السنبلة . || العنب Égrappoir آلة يوضع فيها العنقود وتفصل فيه العنب عن الثفروق . || النوى Énoyateur آلة تنزع النوى دون تمرير الثمار .

كوش (فل) : نزع (F) A. (E) Appetition عند لينتزع هو قوة المواند المتجهة الى الفعل بذاتها . || انزع Abstraction = A. انزع النفس الكليات المفردة عن الجزئيات على سبيل تجريد لمعانيها عن

|| - B. (c. a.) أبو صفير في سواحل الشام



ونفتش في غيرها . ثماره لا تؤكل بل تستعمل زيتاً وغير ذلك .

مد : نارجيات (مقابل) (F) Aurantiacées .

نزع

مص (مر) : نزع (مقابل) (E) Depletion . || ينزع Drain, to.

نزع

مص (مر) : نزع البول (مقابل) (F) Scanty urine, oliguria (F).

نزع

مص (مر) : النزع (مقابل) (E) Agony . = (أج) - الأزوت (النتروجين) Denitrification Deazo- nitrification عملية تقوم بها بعض بكتيريا التربة وتعتبر عكس عملية النتروجنة nitrification . || - الصباغ Depigmentation إزالة اللون من الخلايا بالعوامل الطبيعية أو التجريبية . || - القلنوسة Calyptral Decalcification . || - الكلسيوم deoperculatation عملية نزع الجزء الكلسي من العظام . || - اللانجين أو اللغنين Delignification إذابته باتزيم خاص . || - النشا Defarination نقص تكوين النشا في

النبات . || (ك) - الأمين Deamination نزع مجموعة الأمين (ن يدم) من مركب كيميائي . || - الأيدروجين De-hydrogenation إزالة الأيدروجين المتحد في مركب ما . || - البروم De-bromination نزع البروم من المركب الكيميائي . || - الكلور De-chlorination العملية التي يتم بها نزع الكلور من المركب الكيميائي . || - الماء Dehydration نزع الماء من جزيء المادة . || (ق) - الحيازة Dépossession (F) رفع يد الحائز عن العين المحوزة . || - الملكية Expropriation pour l'utilité publique نزع الملكية للنفعة العامة . || - طلب - ال - Expropriant . || (جي) - السليكا Desilica

عملية فقدان السليكا من أي صخر وبخاصة نتيجة تكسر معادن السليكات . || (ق) النزاع القائم Contestation née (F) . || ال - المتوقع C. éventuelle . || (أج) موضوع ال - Issue (F) . || (أج) تنازع البقاء Struggle for Existence (E) . || (فل) نزع (E) C. (E) Conation (F) رغبة أو ميل نحو عمل إرادي . || - Appétition = A. عند لينتزع مبدأ باطن في «المواند» يحدث تغييراً وانتقالاً من إدراك الى آخر . وعند استينوزا الرغبة الواعية التي تسوق الانسان الى العمل . || (أج) - Propensity to Conation (E) . || - للاستهلاك P. to Consume . || (أج) منقزع الأزوت (النتروجين) Denitrifying .

مستدير الرأس C. capitata . || - معروف = نارنجيل = جوز الهند = شعصور = رانج = Cocotier commun (F) (C. nucitera (L) كلها في القاموس . وهو النوع الذي يزرع لثماره المعروفة . || دهن ال - Cocose ou Végétaline (F) من أشهر الأدهان المسماة سموناً نباتية . || فارجيلة



= جوزة الهند (L) Coco ثمرة النارجيل .

نزع

نم (زر) : ناردين = سنبل (F) Valeriane Nard (L) (Valeriana) جنس نباتات من الفصيلة الناردينية



كانوا يستخرجون من جذور بعض أنواعه عطراً مشهوراً . وجاءت الناردين براه مكسورة في القاموس . وهي الاقتباس السرياني العربي لكلمة Nardinon اليونانية . || - إقليطي = سنبل رومي = عطارد (V. celtica) V. celtique . || - الـبرنات (V. pyrenaica) V. des Pyrénées . || - الجبال (V. montana) V. des montagnes . || - الجزائر (Fedia cornucopiae) V. d'Alger . || يسمونه هنالك رأس الحجلة : عن شونفرث . || - ضيق الورق - V. à feuilles étroites (V. angustifolia) . || - كبير الشحارة (V. macrosiphon) . || - (V. m. officinale) (V. officinalis) ناردينات (F) Valerianacées فصيلة نباتية فيها الناردين أي السنبل وبقلة المر وغيرها .

نزع (E) Norther

مص (جغ) : معرب . رياح شمالية تهب على المنطقة الجنوبية من الولايات المتحدة الأمريكية .

نزع (E) Nirvana

مص (فل) : في الفلسفة الهندية انحاء الذات في الكل . ويقابلها الفناء لدى متصوفي الاسلام .

نزع

شم (زر) : نارنج (F) Bigaradier (Citrus amara) (L) أبو صفير ونفتش في سواحل الشام . يسمون زهره القداح . شجر مثمر من البرتقاليات

مع (تب) تنزي هجومي ودفاعي Rebound
Offensive And Defensive المتابعة (هجومية
دفاعية) .

نسا
شي (ث) : مِيسَاة Pédum (F) عصا معقوفة كان
يحملها رعاة الرومان وهي ترمز عندهم الى ارباب
المراعي .

نسب

شم (زر) : نَسَب (F) Généalogie أنساب .
تتابع الأنسال في الأسرة . || نسبة شحمية آزوتية
«Rapport» Adipo-protéique النسبة التي يجب
أن تكون في الشحنة الغذائية بين المادة الآزوتية
والمادة الشحمية أو الدهنية . || غذائية Relation
nutritive نسبة المواد الآزوتية الى المواد غير
الأزوتية في الشحنة . ولا يدخل في هذا الحساب
إلا المواد القابلة للهضم . || كُتُبُ الأنساب
Livres Généalogiques سجلات يدون فيها أب
الحيوان وأسرته وصفات الأسرة . ويصون لكل
عرق أي سلالة كتاب . وحجة الفرس عند العرب
هي الأساس الذي بنى عليه الأوربيون كتب
الأنساب .

مص (اج) : نَسَب (E) Lineal . || ثنائي ال -
Ambilateral . || سلسلة - Lineage . || شجرة
Tree of Genealogy - مزدوج - Double
descent . || (ط) النسب الجمعية Skull indices
وتشمل : - الأرتفاع Height index . - الحجاج
Orbital i . - الفك Gnathic i . || (هـ) -
المضاعفة Multiplicate ratio لكمتين هي النسبة
بين القوتين التونيتين لها . مثلا ان هي النسبة

المضاعفة للكمتين ا ، ب . || النسبة $\frac{ا}{ب}$ R .
نتيجة مقارنة إحدى كمتين من نوع واحد بالأخرى
Cross-r . || التبادلية - اذا كونت النقط ا ، ب ،
ج صفا واعتبرنا ح ، د نقطتين تقسمان المستقيم ا ب
من الداخل والخارج سميت النسبة $\frac{ح}{د} : \frac{ا}{ب}$.
النسبة التبادلية للصف (ا ب ، ح د) واذا كونت
المستقيمت م ا ، م ب ، م ج ، م د حزمة فان
النسبة $\frac{جا}{ح د} : \frac{جا}{ا ب}$ تسمى النسبة

التبادلية للحزمة (ا ب ، ح د) واذا تساوت النسبة
التبادلية لصفين أو لحزمتين قيل أنها متساوية النسبة
التبادلية Equi-c . || التباين الصغير Ratio of less
inequality ما كان مقدما أصغر من تاليها مثل $\frac{1}{2}$.
|| ال - الكبير R. of greater i . ما كان
مقدما أكبر من تاليها مثل $\frac{2}{1}$. || ال - التريعبة
Duplicate r . لكمتين هي النسبة بين مربعيهما

مثل $\frac{2}{1}$ هي النسبة التريعبة للكمتين ا ، ب .
|| - التكميلية Triplicate r . لكمتين هي
النسبة بين مكعبيهما مثلا $\frac{3}{1}$ هي النسبة التكميلية
للكمتين ا ، ب . || الثلثية Subtriple r .
النسبة بين كمتين أولهما ثلث الثانية مثل :

فصيلة ورقيات الفم ورقبة مَجْنُحات الأيدي .
|| نَزْفِيَّات (F) Vampyrellacées فصيلة نباتية
من رقبة الفطور البيضاء أو قل السحارية .

شق (ط) : نَزْف ارتكامي Reactionary Haemor-
rhage (E) . || تاموري Pericardial h . || -
حتمي Unavoidable h . نَزْف لا يمكن تجنبه .
|| - شرياني Arterial h . || - شعري
Capillary h . || - وريدي Venous h .
|| - رحمي Haematometra انحباس دم الطمث في
الرحم . || - شوكي Haematorrhachis نَزْف داخل
الجبل الشوكي . || - طمغي Menorrhagia .
|| مستعد لل - Bleeder .

نرك

مص (جغ) : نيزك (F) météorite (E) Meteorite
جرم سماوي يدخل من الفضاء الخارجي الى الغلاف
الجوي فيشتعل بسبب احتكاكه ويسقط الى الأرض
ككتلة صلبة كبيرة .

نزل

مص (مر) : نازل (مقابل) (E) Descending .
|| نزلة Catarrh . || - الأتروبين C. atropine .
|| - جافة Catarrhus siccus . || النزول
Descent . || (ق) التنازل الاتفاقي Renonciation
(F) conventionnelle . || - عن الأسبقية
Cession d'antériorité . || - الأولوية C. de
- الإيجار C. du bail . || - الأولوية
- المرتبة C. de rang . || - الوكالة
Renonciation au mandat . || - في وقت
غير لائق R. à contretemps . || - الناقل
R. translativ . || - من جانب واحد = التخلي
R. unilatérale ou abdicative . || -
استنزال المدفوع Imputation de paiement .
|| المتنازل له عن الإيجار Cessionnaire du bail
شم (زر) : نَزْلَة Catarrhe التهاب الغشاء المخاطي
وسيلانه . || رئوية شُعْبِيَّة Broncho-pneumonie
|| - شُعْبِيَّة = التهاب الشُعْب Bronchite
مرض يصيب الحيوانات الأهلية ولا سيما الخيل
والضأن . || - وافدة Influenza (L) مرض معدٍ
يصيب الفرس خاصة ويشبه ما يسمى (F) Grippe
في الانسان . || نَزْلُ البَرْدُ = بُرْد Grèler
مع (تب) : نزال Bout جولة .

شي (ث) : نَزَل = بُثَّتْ (في صياغة الحلي)
(مقابل) Enchâsser . || مَنزَل أو بيت ريفي
Bastide .

شق (ط) : نَزْلِيّ (E) Catarrhál . || منزل
= مسكن House .

نزه
كوش (فل) : نزاهة (F) O. té (E) Objectivity
ميل الى النظر الى الأشياء كما هي .

نزا

شق (ط) : نَزْو = نداء الجنس (مقابل) (E) Rut
|| - شبق Cæstrus . || نَزْوِي = شبقِي
Cæstrous . || نَزْوِيْن (هرمون) Cæstrin .
مص (اج) : نَزْوَة (مقابل) (F) Fad .

المادة . || تنازع البقاء Struggle for existence
= Lutte pour la vie = أحد قوانين دارون في تفسير
بقاء أنواع النبات والحيوان وفي نمو الخصائص
المفيدة لها .

شق (ط) : نَزَاع (أمراض نفسية) (مقابل)
(E) Conflict . || نَزْوَع = مَبْتَل Conation .
|| نَزْع الأكسجين Deoxidation . || - الحيوية
= إماتة Devitalization . || - الدماغ Decereb-
ration . || في ال - الأخير In Extremis . || -
الماء = فقد الاماعة Dehydration . || منزوع
الليفين = فاقد ال - Defibrinated .

مع (تب) : منزع Dressing Room حجرات حلع
الملابس . || (مر) النزع بالبخار Steam Stripping
شي (ث) : نَزَع الرداء = هدم التحصينات = دمر
(مقابل) (F) Démanteler . || - السقالة
Décintre في العقد أو القبة أو القوس . || - من
القالب Démouler .
مد : منزع (مقابل) (E) Tendance .

نزع

مص (ط) : النزع (E) Haemorrhage خروج الدم
من الأوعية الدموية . || - انفعالي Reactionary h .
انسلات ربطة أو إزالة جلطة . || - أولي
Primary h . يحدث في الأربع والعشرين ساعة الأولى
بعد الولادة . || ال - بعد الولادة Postpartum h .
|| ال - تحت الجافية Subdural h . النزف بين الأم
الجافية والشعبيّة . || - ثانوي Secondary h .
يحدث بعد ثمان وأربعين ساعة من الولادة . || -
خارج الجافية Epidural (Extradural) h . النزف
بين عظم الجمجمة والأم الجافية . || - شوكي
Haematorrhachis نزع خارج النخاع . || - العين
Haemophthalmia انسكاب الدم داخل المقلة .
|| ال - قبل الولادة Haemorrhage, ante partum
ويشمل (١) السُخْد المتقدم Placenta praevia
voidable h . يحدث النزف الحتمي (٢) السُخْد العارض
Accidental h . (Ablatioplacenta) يحدث من
انقسام السُخْد : (Abruptio placentae) وهو ثلاثة
أنواع : (١) النزف العارض الحتمي Concealed
accidental haemorrhage . (٢) ال - ال -
الظاهر Revealed a. h . (٣) - - المحتلط
Mixed a. h . || المشرّح Dissecting h .
يحدث بين طبقات جدر الشرايين . || - نخاعي
Haematomyelia نزع في مادة النخاع . || -
نقطي Petechial haemorrhage . || مدة ال -
Bleeding time زمن استمرار النزف بعد وخز
شحنة الأذن . || باسور نازف B. pile .

شم (زر) : نَزْف (F) Hémorragie خروج الدم
من مجاريه أي القلب والأوردة والشرايين . || -
الرُحِيم Métorrhagie نزع يحصل أثناء الحمل
ويؤدي الى الاجهاض . || نَزَافَة = مصاصة = عُلوق
= عَوَلَتِي (F) Vampyrus spectrum (Vampire) (L)
خفافيش تعيش من امتصاص دماء اللبونة من
الحيوانات حتى دماء الانسان وهو نائم . وهي من

أحدهما الآخر ، ونسبة بين جوهر وعرض فيدرك الجواهر بالعرض ويدرك العرض بالنسبة إلى الجوهر . فكل مدرك إذن نسي . ولهذا فان المطلق لامدرك . (٢) عند كانظ هذه النسبة ترجع إلى استحالة إدراك موضوعات الميتافيزيقا : الحرية والخلود والله . (٣) عند كانظ هذه النسبة تستند إلى القول بأن أية فكرة يستحيل ادراكها إلا عندما نعارضها بفكرة سابقة مختلفة عنها أو شبيهة بها وعلى ذلك يستحيل إدراك المطلق لأنه لا يوجد شيء خارج المطلق حتى يختلف عنه أو يشبهه . || مناسبات (مذهب الـ) Occasionalism = O. me مذهب قائل بأن الخلوقات هي وأفعالها «مناسبات» لوجود موجودات وأفعال أخرى بفعل الخالق .

جر (فر) : النسب المثلثاتية (مقابل) Rappports (F) t. cal ratio (E) . || الـ trigonométriques . || المتعددة = mu. pr. Proportions multiples . || نسي = r. ve = Relatif . || متناسب = Proportionnel = p. nal . || النسبة $\frac{1}{p}$ Rapport = ratio . || الـ R. anharmonique = cross-r . || الـ R. des carrés = duplicate r. . || الـ Raison triplée = triplicate r. . || الـ Subtriple ; sous-triple = subtriplé r. . || الجذرية التريمية = Raison sous-doublée = sub-duplicate r. . || نسبة عكسية = R. inverse . rap- port réciproque = I. r. . || الـ Ra. sous-multiple = submultiple r. . || المئوية للصمم = Pourcentage de surdité = Percent hearing lose (p. deafness) . || المتصلة = Proportion continue = conti- Rapport المركبة = nue d p. tion . || الـ composé = compound ratio . || الـ R. commun = common r. المشتركة R. sous-double = subdouble (sub- نصفية R. de (شعاع) = duple R. déflexion ou déviation (d'un rayon = r. of R. de transfór- . || الـ de. (or dev.) R. de similitude التشابه = t. r. mation = . || الـ R. isoto- = r. of similarity . || الـ التاكُن R. des chaleurs spécifiques = r. of s. ic heats . || الـ التوزيع (التيار) = R. du partage . || الـ courant = branching r. . || الـ اللمعان R. de brillance (d'éclat) = bri. r. (brightness r.) . || الـ النيوترونات إلى البيوترونات = R. neutrons- Relativité النسبية = n. p. r. protons = . || الـ النسبية Proportion- = r. ty . || تناسب = مثنائية Proportion . || الـ عكسي = nalité = p. ty . || الـ منفصل P. discrète = i. p. tion . || الـ inverse = . || الـ منفصل Proportionné- = d. or disjoint p. متناسب = . || الـ en proportion = proportionable الثالث Troisième proportionnelle = third p. nal

رابعتها ولكن نسبة أولاهما إلى ثانيها لا تساوي نسبة ثانيها إلى ثالثها مثل ٣، ٦، ١٠، ١٥ فنجد أن $\frac{3}{6} = \frac{6}{10}$ ولكن $\frac{6}{10} \neq \frac{10}{15}$ لا تساوي $\frac{10}{15}$. || الـ الهندسي المقابل Contra-geometric p. يقال ان بين ا، ب ، = تناسبا هندسيا مقابلا اذا كان $\frac{a}{b} = \frac{b}{c}$ ويقال ان ا، ب ، = تكون تناسبا هندسيا اذا كان $\frac{a}{b} = \frac{b}{c}$. || (طن) التآين النوعي النسبي Relative specific ionization التآين النوعي لجسم في مادة معينة بالنسبة : (١) للجسم نفسه بطاقته نفسها في مادة أخرى تتخذ اسما للقياس كالفواء في الضغط الجوي عند درجة ١٥ مئوية . (٢) للجسم نفسه في المادة نفسها حيث تكون طاقته مقدارا معينا يتخذ اسما للقياس ، كطاقته حين يكون التآين النوعي عند نهايته العظمى . || الوفرة النسبية R. abundance . || يقال للنسبة بين عدد ذرات نظير ما إلى عدد ذرات العنصر الذي هو نظيره أو أحد نظائره . || الـ النظائرية الـ R. isotopic a. نسبة عدد ذرات نظير ما إلى عدد معين من ذرات نظير له يتخذ مرجعا للقياس عليه و مرجع القياس إما أكثر النظائر وفرة وإما أقلها وفرة ، وفي الحالة الأولى تكون النسبة إلى ١٠٠ ذرة وفي الثانية إلى ذرة واحدة . || (جي) تغيرات النسب العام Eustaic Movements التغيرات الشاملة التي تتناب مستوى سطح البحر في الأزمنة الجيولوجية المختلفة وتنتأ عن ارتفاع أو هبوط في قيعان المحيطات أو عن حبس المياه في قلائس الجليد أو تصرفها منها . || (صح) علامة الـ Beach mark . || (الك) ميين = ديبلتر = Deci- Indicator, volume = belmeter . || (اج) الأنسب = Optimum Relation (E) : نسبة أو علاقة Rapport (F) (١) إحدى المعاني الأساسية للفكر . (٢) إيقاع التعلق بين الشئين . « الأشياء التي تقال بتقديم وتأخير هي ضرورة منسوبة إلى شئ واحد هو السبب في وجود ذلك المعنى لسائرهما . || انتساب (F) Appartenance علاقة منطقية بين الفرد والفصل الذي ينتسب إليه هذا الفرد ويرمز إلى هذه العلاقة بالعلامة E . || نسي (E) Relative R. if (F) في مقابلة « مطلق » (F) absolu . || نسبية (مذهب الـ) = R. me (F) Relativism (E) = R. me (F) مذهب يقرر أن المعرفة نسبة بين العارف والمعرف . في مقابلة دجماطيقية (F) dogmatisme وشككية scepticism . || الـ (نظرية الـ) Relativity (F) (theory of) (E) R. té (t. ic de la) (F) أرجع إلى أينشتين وقد ألفها على مرحلتين : المرحلة الأولى تسمى « النسبية الخاصة » عام ١٩٠٥ والمرحلة الثانية تسمى « النسبية العامة » عام ١٩١٣ . || الـ المعرفة R. of knowledge = R. de la connaissance (١) عند هاملتون هذه النسبية من ثلاثة وجوه : فانها تقوم في نسبة بين حدين يجمع بينهما في الحكم ، ونسبة بين ذات عارفة وموضوع معروف يحد

الجزرية التريمية Subduplicate r. لكميتين هي النسبة بين جذريهما التريبيين مثل $\frac{10}{15}$ هي النسبة الجزرية التريمية للكميتين ا، ب . || الـ التكميية Subtriplicate r. لكميتين هي النسبة بين جذريهما التكمييين مثل $\frac{10}{15}$ هي النسبة الجزرية التكميية للكميتين ا، ب . || الـ المضاعفية Submultiple r. لكميتين هي النسبة بين جذريهما المضاعفيين مثل $\frac{10}{15}$ هي النسبة الجزرية المضاعفية للكميتين ا، ب . || الـ القاسمية Submultiple r. النسبة بين كمييتين أولاهما قاسم للثانية مثل : $\frac{1}{10}$ ، $\frac{1}{15}$ ، $\frac{1}{30}$. || الـ المئوية Percentage فرع الحساب الذي يبحث في النسب المئوية تسهلا للمقارنة . || الـ المتصلة (تناسب متصل) Continued proportions اذا كان كل واحد من الحدود المتوسطة بين الطرفين مشتركا بين نسبتين قيل ان النسبة متصلة مثاله : $\frac{1}{2}$ ، $\frac{1}{3}$ ، $\frac{1}{6}$ ، $\frac{1}{12}$. || يقال أيضا النسب المتوالية (الكشاف) . || المساواة Ratio of equality ما كان مقدما مساويا نالها مثل : $\frac{1}{2}$. || الـ النصفية Subdouble r. (subduple) النسبة بين كمييتين أولهما نصف الثانية مثل : $\frac{1}{2}$ ، $\frac{1}{4}$ ، $\frac{1}{8}$. || (ط) الحوض Pelvic index خارج قسمة القطر من الأمام إلى الخلف للحوض على القطر المستعرض مضروباً في مائة . || (ك) الـ الشافية Curative ratio النسبة بين أقل جرعة محتملة من الدواء إلى أقل جرعة شافية . || (اج) الـ الوفيات Death Rate . || (هـ) التناسب Proportion $\frac{a}{b} = \frac{c}{d}$ هو تساوي نسبتين . || الـ التوافقي المقابل Contra-harmonical p. يقال ان بين ا، ب ، = تناسبا توافقيا مقابلا اذا كان $\frac{a}{b} = \frac{c}{d}$ ويقال ان ا، ب ، = تكون تناسبا توافقيا اذا كان $\frac{a}{b} = \frac{c}{d}$. || المتناسب الثالث Third proportional هو ثاني النسبة الثانية من النسبتين المكونتين للتناسب عندما يكون مقدما مساويا لتالي النسبة الأولى . || الـ الرابع Fourth p. = من المثال $\frac{1}{2} = \frac{1}{4}$ وهو تالي النسبة الثانية من النسبتين المكونتين للتناسب عندما تكون حدودها مختلفة . || الـ المتصل Continued proportion $\frac{a}{b} = \frac{b}{c} = \frac{c}{d}$ يقال ان عدة كميات تكون تناسبا متصلا اذا كانت النسبة بين الأولى والثانية كالنسبة بين الثانية والثالثة والنسبة بين الثالثة والرابعة وهكذا . || تناسب منفصل Discrete or disjoint p. التناسب المنفصل بين أربع كميات هو تساوي نسبة أولاهما إلى ثانيها ونسبة ثالثها إلى

طبيعي وهي تحدث سيلاناً. || نسرين = جلنسرين
= وَرْد بَرِّي (F) (Rosa) (L) الأوليان
من الفارسية. اسم يطلق على أنواع برية من جنس
الورد والفصيلة الوردية. || - زاحف É. rampant
(R. reptans). || - صدى É. rouillé
(R. rubiginosa). || - الكلاب = ورد السياج
= علبتق الكلاب (R. canina) É. des chiens



شق (ط): ناسور سنخي Alveolar Fistula. ||
- شرجي Anal F. || - صفراوي Biliary F.
- غانطي Faecal F. || - لثوي gingival F.
- مهبل مثنائي Vesico-Vaginal F. ||
- نكفي Parotid F.

مص (مر): الناسور = الناصور Fistula علة تحدث
في العين والثثة وتكثر حول الشرج وهي أنبوب
غبر في باطنه فساد، كلما برىء أعلاه رجح غبراً
فساداً (الغبر فساد الجرح فالجرح غبر أي فاسد).
|| - مسيل سنسن f. of Stensen's duct مسيل
الغدة النكفية.

نسخ

شم (رج): 'نسخ' Sève (F) Sap (E) (أ) السائل
الذي يكون في الخليّة الحيّة. (ب) السائل الذي
يكون في أنساج النبات. || منسفة Forest.
copice = Taillis حرجة أشجارها نشأت من
فراخ الأرومات والفراخ التي تظهر على أرومات الشجر
المقطوع، أو نشأت من الأشطاء «مفردها شطاء»،
وهي السوق التي تنشا من براعم عرّضية تظهر
على جذور بعض النباتات. || طريقة ال- البسيطة
Simple c. system = Méthode du t. simple
. || الاستئثار ب- ال- C. to = Traiter en t.
قطع الأشجار على مقربة من الأرض بغية الحصول على
فراخ «الفراخ التي تصبح بعد نموها شجر المنسفة»؛
هو أيضاً الإنساج أو قل التفريخ أي حصول الفراخ
. || ال- الالتقاء C. selection system
= Traitement en t. fureté. || فراخ ال-
C. shoot = Brins de t. فراخ تنمو من براعم
عرّضية في أرومة الشجرة التي قطعت على سطح
الأرض أو حُرقت. || نظام C. system=Régime
du t. شجرا «حرجة» حصلت أو حصل
معظمها من فراخ نمت على أرومات الشجر المقطوع،
أو حصلت من أشجار نشأت بوسائل أخرى من
وسائل التكاثر النباتي. || - تحت الغابة C. with
standards s. = R. du t. sous futaie (ou t.
composé) تكون الشجرا «الحرجة» في هذا النظام
مؤلفة من قسمين: أشجار حصلت بالتكاثر النباتي
وأي من الفراخ والفصول وغيرها كما في نظام

المنسفة، وأشجار حصلت من البزور. وفي كل
مرة يُعمد فيها إلى القطع يُحفظ بأشجار منتقاة
جيداً لكي تتألف منها طبقة عليا مختلفة الأعمار،
فيكون الاستئثار فيها على طريقة القطع الانتخائي،
وتكون مدة دورتها مضاعف مدة الدورة في
المنسفة. وكثيراً ما يكون تجديد الأذخار صناعياً.
الذخر الشجر الذي كان احتفظ به عند القطع (زر):
. || نسخ = سève (F) سève الثانية نبت إليها اللغوي
سلم الجندي. والأولى أعرف. سائل غذائي يجري
في نسج النبات لتغذيته. وهو نوعان نسخ صاعد
وينبت أيضاً بالناقص ونسخ هابط وينبت أيضاً
بالكامل. || منسفة = خيس Taillis هي
المنسفات. وفي الحمص اذا قطعت الشجرة ثم نبتت
قبل قد أنسفت. أما الخيس فاصطلاح. ومماها
بعضهم غاية الجرم، والجرم لم ترد بمعنى الجث، وما
ورد هو الأجسام: شكل من أشكال الأجرار.
وتسمى الحرجة منسفة أو خيداً عندما يكون
شجرها أشطاء وأراداً أي فراخاً نمت على أرومات
الأشجار القديمة المقطوعة: وتكون هذه الأشجار
من الملكوات أي من التي يقع ورقها في الشتاء
فهي اذا قطعت فرخت. أما الراتينجيات كالصنوبر
والتنوب والأرز فهي عرّوات اذا قطعت ماتت.
|| - عالية = خيس عال T. Haut التي يقطع
شجرها بعد الخامسة والعشرين حتى الأربعين. || -
قنينة = خيس قنينة T. jeune يقطع شجرها في
الثامنة من العمر وما فوقها. || - وسط = خيس
وسط T. Moyen التي يقطع شجرها في الخامسة
عشرة إلى الخامسة والعشرين.

نصف

شم (زر): نصف (F) Vannage نصف الحب
وغربله بالنصف. || نسفة Meulière صخور نخرة
صوانية تستعمل أرحية وفي رصف الطرق. || -
نسفة = نسفة Basalte ج نسف ونسف
ونسف ونساف. وترد جميعاً بالشين المعجمة بدلاً
من السين. وفي القاموس هي حجارة الحرة أو هي
حجارة سود ذات نخرارب يحك به الرجل سمي به
لانتسافه الونخ من الرجل. حجر بركاني أسود
اللون غالباً صلّد أو ذو نخرارب تركيبه المعدني
مختلف. || نسافة = نفاضة Vannure الغلث
الذي يسقط عند النسف بالنسف. || - غربال
هوائي Tarare آلة تنقي الحبوب بتيار من الهواء
وبغرابيل تهتز. || منسف صغير = منسيف
Vannette ينسفون به الشعر قبل إعطائه علماً
للفرس. || - منسفة Van سلة مفاوحة لها
أذنان ينسف بها الحب.

شمي (ث): نسفة = صخر الرّحى Meulière صخر
تصنع منه الأرحية.

مع (سك): عملية النسف (معين) Blasting
Operation (E).

نسق

مص (جي): النسق Series (E) طائفة من الأنماط
. || - طمي Alluvial s. مستوى معين في الطبقات

تركيبه الحجري من الطمي. || (فن) النسق
P. engraving Process work
. || الفن - P. art
. || الصورة النسقية P. camera
. || المنسق P. artist - الحفار
P. engraver
كوش (فل): تناسق (E) H. nie (F) Harmony
(١) متوفر في الوحدة العضوية حيث الأجزاء في
تعاون والوظائف في تآزر. (٢) تناسق سابق
Pre-established = h. préétablie نظرية نأدي
بها لينتظر لتفسير توافق المواد دون تفاعل من
حيث ان المواد مستقلة بعضها عن بعض. || -
Coordination = C. نسبة بين تصورات يشملها
تصنيف واحد. فشلا في التصنيف القائم على الكلية
لا فرق بين نوعين لجنس واحد.

جر (فر): النسق (مقابل) Norme (F) norm,
standard (E). || نسق = to Normaliser
normalize to standardize. || تناسق (في
البناء) Symétrie (arch) = symmetry
|| التنسيق Normalisation = standardization
|| غير منتسق = - منتظم Irrégulier =
Unsteady.

شمي (ث): تناسق = تساوق (مقابل)
Économie (F).

مع (ز): النسقة = كتينة (مقابل) Catena (E)
نسك

شمي (ث): ناسك (مقابل) Ascète (F). || -
Ermite. || - حيس Anachorète

نسل

شم (رج): نسل = جيل (F) Gé. (E) Generation
(وهو أيضاً الإنسال والتناسل) جميع أفراد جماعة
مفصولين عن آباؤهم أو أسلافهم بأعداد متساوية من
الدورات التناسلية. || تناسل لاشقي (أو
لازوجي) Asexual reproduction = G. asexuée
هو في معناه الواسع تناسل لا يحتاج إلى تدخل
مشيج ذكري: فهو إما التناسل البيكسري،
أو التكاثر يجره من النبات. || (زر): إنسال =
توليد = تناسل = تولد = نسل G. || -
شقيتي = تناسل - (ويقال لاشقي) G. sexuelle
. || - لا - تناسل لا - (ويقال لا زوجي)
G. asexuelle. || تناسل أو تولد ذاتي G.
spontanée. Génératrice «Couche ou Zone»
مص (اح): تناسل الصغار Paedogenesis (E)
التكاثر في طور البرقة أو الطور غير التام النمو كما
في البرقة «أكرولول» وهي برقة الحيوان البرماني
«أمبليستوما» Amblystoma وبعض الحشرات.
|| عذري Parthenogenesis تكاثر بدون
إخصاب الخلايا الذكرية كما في نحل العسل حيث تضع
الملكة بيضاً يعضه لا يخصب وينمو ليكون الذكور
. || الثقب التناسلي Genital Opening. || الجهاز
أو المجموع ال- Reproductive System. || الحز
Genitale, Arvum. || (ط) السقل -
التشعبي Dystrophia adiposogenitalis ينشأ عن
نقص إفراز الغدة النخامية أو فقد جزء من فصها
الأمامي ويتميز بكثرة الشحم والمنسفة، ضمور الأعضاء

|| ناشئة Néoplasme .
جر (فر) : أنشأ (مقابل) (F) construire
(E) construct . || إنشاء = تكوين construction
= c. tion . || الإنشاءات البيانية = التكوينات
البيانية c. graphique = g. ic c.
شق (ط) : منشأ = أصل (E) Origin . || منشأ
العضة O. of a Muscle .
شي (ث) : منشأ نصف دائري (F) Demi - lune



شكل يكون في استحكامات الجليش وبعض الأبنية
الأرية . || إنشاءات علموية Superstructure .
نشب

مع (لجم) : الناشبة = العازل (مقابل) (E) Clutch
|| قرص الناشبة = قرص العازل (C. Disc) .
شق (ط) : نشبة (مقابل) (F) Ictus . || نشوب الظفر
= ظفر ناشب Acronyx .
مص (بك) : ناشبة (مقابل) (F) Haptophore .

نشج

مص (ط) : النشج (E) Whoop ضرب من الشهيق
يحدث في السعال الديكي .

نشد

مص (فن) : الأناشيد (مقابل) (E) Songs .
شي (ث) : أناشيد دينية (مقابل) (F) Chants Liturgiques .

نشادر

شم (زر) : نشادر = 'نشادر Ammoniac غاز
يستخرج من ملح النوشادر وهو الملح الذي سمي
نوشادراً في المفردات وفي غيرها . ويحصل هذا الغاز
طبيعياً في المراحيض والأصطبلات والمزابل فتشم
رائحته القوية ويحس تأثيره في العيون . وللنوشادر
شأن كبير في الزراعة . وبعض الأملاح النوشادرية
من أهم الأسمدة الأزوتية . وهذا الغاز مركب من ذرة
من الأزوت وثلاث من الهيدروجين . || محلول
النوشادر Ammoniaque محلول غاز النوشادر
في الماء .

نشر

شم (زر) : نششر (F) Sciage كشر الخشب
وهو قطعه بالمنشار . || الحثبي Ebousage
نشر أخشاء البقر على أرض المروج لكي ينمو الكلا
بانتظام فلا يكون النمو كبيراً حيث تلقي البقر
خشباً وقليلاً في الأماكن الأخرى . || ناشير = صيل
مصري = بزافة (F) Aspic d'Egypte .
Haje (L) حية من أماميات الأخابد . واسم
النوع العلمي H. من حية . || ناشيرة Diffuseur
(F) أداة الانتشار تستعمل في صناعة السكر وفي
غيرها . || الحثب Lyméxylon ou Lime

Orogenesis عملية تكون الجبال من تحركات الأرض
الجانبية . || (ط) - الفرد Ontogenesis تاريخ
تطور الكائن الحي . || - النطفة - Spermatogene-
sis تكون الحيوانات المنوية وتطورها في قنوات
الحصى . || - النوع Phylogenesis تاريخ تطور
نوع من الكائنات الحية . || (فن) الإنشاء
(F) C. Composition تأليف أجزاء مصورة
من حيث الموضوع والمواضع والوضعة ومكانة أحدها
بالنسبة للآخر وتوزيع الألوان والظل والنور الى كل
ما هو منشيء للصورة ويشترط أن تمثل الصورة
موضوعاً خاصاً فلا يدخل في ذلك المناظر والصور
الشخصية ما لم تشر الى معنى خاص . || (ق) - حق
عيني (F) Constituer un droit réel . || (مؤ)
تجنب - سابقة = خشية - - To avoid creating
a precedent, to fear that a p. might be
created (E) Eviter (craindre) de créer un
précédent (F) . || (ه) الإنشاءات البيانية =
التكوينات ال - (E) Graphic constructions
فرع علم السكون الذي يبحث في إيجاد الضغوط
والشدود في القضبان المكونة للهيكل بواسطة الرسم
|| (جي) نشأة مكانية Authigenesis ظاهرة
تراكم الصخور في الموضع نفسه الذي نشأت فيه .
|| (ط) منشأ Origin . || (اق) المنشأة
(E) Establishment (F) Établissement فرع تابع
للؤسسة . || (ق) المنشآت العامة (F) É. publics
|| (ه) المنشيء Evolute (E) منشيء المنحنى
Evolute هو المحل الهندسي لمراكز انحناؤه ويسمى
المنحنى بالمنشأ Involute .
|| (ق) - الراتب Le constituant de la
(F) rente . || منشئة Translatif (ط) التنشؤ
Development (E) .
شم (رج) : إنشاء = منشأة Establishment (E)
Établissement (F) هو أن ينمو الشجر ، بعناية أو
بلا عناية خاصة ، حتى يبلغ مرحلة تُعد فيها الحرجة
الغنية ، التي تجددت طبيعياً أو صناعياً ، في مامن
من التأثيرات المشؤومة كالجفاف أو الصقيع أو
الأعشاب الضرة ، وعندئذ لا تظل الحرجة المتجددة
محتاجة الى حماية خاصة أو عمليات حرجية عدا
التنظيف والتشذيب والتوسيع على الشجر . || برهة
- E. period = Période d'é. البرهة التي تنقضي
بين بدء تجدد الحرجة طبيعياً ، أو بدء إيجاد
حرجة صناعياً ، وبين الوقت الذي يُعتبر فيه أن
الإنشاء قد انتهى . || مساعي - Formation
(أ) في زراعة الحراج. (A) Soins d'é. : جميع الأعمال
المفضية الى إنشاء شجراً جديدة «حرجة جديدة»
(ب) مكوّنة (تكوين) (B) Formation . في علم
البيئة : وحدة النبات الكبيرة التي تتألف منها جماعة
القيّمة في أرض تكون أهم خصائصها الشكلية
متناسقة . || نشوء الأنسال Phylogeny = Phylo-
gènesis تاريخ تطور أحد التعضيات أو أحد
الزمر التصنيفية كالنوع مثلاً .
كوش (فل) : نشوء وارتقاء (مقابل) (E) Evolution
مد : - الأرض (مقابل) (F) Géogénie .

التناسلية الخارجية وعدم نمو الشعر . || المسلك -
Genital tract يشمل المهبل والرحم والبوقين
والمبيضين في الأنثى . || (ا ح) تنوءات تناسلية
Gonapophyses زوائد البطن الخلفية في الحشرات
لهاصلة بالدرج التناسلية . || المنسئل Gonad
|| غلاف ال - Gonotheca جزء من غلاف الساق
يحيط بالموذ المبرعم في بعض الجوف معويات .
|| منسل (م) منسل Gonads الغدد التناسلية قد
تكون الخُصِيَّات وقد تكون المبايض . || شريان
منسلي Gonadial artery يغذي المنسل . || مجرى
- Gonoduct مجرى المنسل إما أن ينقل الحيوان
المنوي في حالة الحصى أو ينقل البيض في حالة
المبيض ويسمى في الأول : وعاء ناقلا . وفي الثانية :
قناة البيض . || قطعة منسلية Gonotome مجموعة
من خلايا ميزودرمية يتكون منها المنسل في السهيم
|| الإنسالية (في الولادة) (Parity in Obstetrics)
حال المرأة بالنسبة لمرات الولادة . || (اج) ضبط
النسل Birth Control . || معدل الإنسال Rate of
reproduction .

شق (ط) : نسل = ذرية (مقابل) (F) Progeny
|| نسالة = نسيئل Charpie . || تناسل =
إنتاج = تكاثر خلوي Reproduction . || أعضاء
ال - Gonads . || هُرمون الحائة التناسلية
Gonadotropin . || تناسلي Genital . || الجهاز
ال - Genitalia . || بولي تناسلي Genito Urinary
مد : نسلات (مقابل) (F) Génétique ou eugé-
nique (F) . || أنسالي Généticien .

نسم

مص (جنج) : النسيم (E) Breeze الريح اللينة لا
تحرك شجراً ولا تعفي أترأ . || البر Land B.
رياح يومية تنشأ عن حركة الهواء الأفقية خلال الليل
من البر الى البحر ، وتتحول نهائياً الى «نسيم البحر
Sea B. » ويعرف النوعان باسم نسيم البر والبحر .
|| (مر) النسمة = الرُبو Asthma داء نوبي تضيق
فيه شعيبات الرئة فيعسر التنفس .

جر (فر) : نسيم (مقابل) (E) Breeze (F) Brise
شق (ط) : نسمة (مقابل) (E) Aura .

نسا

مص (مر) : النسا (E) Nerve, Sciatic في التشريح
الحديث العصب الوركي ، ويمتد من الورك الى الكعب
|| (اج) نسائية Feminism .
شق (ط) : اخصائي بأمراض النساء (مقابل)
Gynécologist . || علم أمراض ال - Gynécologie
|| نسيان = فقد الذاكرة Amnesia .
كوش (فل) : نسيان (F) Oubli (E) Forgetting
فقدان طبيعي مؤقت أو نهائي لبعض ما اكتسب
سابقاً من ذكريات ومهارات حركية .

شي (ث) : منشي = سجن النسيان (F) Oubliette
سجن كان يطرح فيه السجناء ويملون حتى الموت .

نشا

مص (ط) : نشوء (مقابل) (E) Genesis . || ال -
البدائي للطبقة الجوانية Primitive entodermal
development of . || (جي) - الجبال

bois مترجة . جنس حشرات صغار من مفدمات



الأجنحة تقتك بالخشب . || منشَر = كثيرة =
سجَرين = رَحَبَة Séchoir موضع ييباً لتجف فيه
أشياء شتى وتطلق الفرنسية أيضاً على مجففات
تجفف فيها الثمار صناعياً . || منشَرَة Scierie
مصنع نشر الخشب . || منشار Scie ج منشائر .

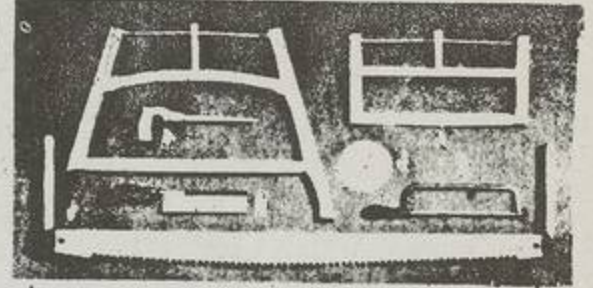

أداة النشر . || S. (F) Pristis antiquorum -
(L) ذكره الدميري . نوع سمك كبار من رتبة



الأشلاق والفصيلة المنشارية كثير في البحر المتوسط
وفي المحيط الأطلنطي ربما بلغ طوله أربعة أمتار أو
خمس . وله في رأسه منقار طويل عليه أسنان حادة
كأسنان المنشار . || - الشجر Egoine ou
Egoine (F) منشار صغير يدوي تنشر به الفروع
والأغصان التي لا يستطاع قطعها بمقص التقليم . ||
منشارية = ذبابة - Tenthrede ou Mouche
Tenthredo (L) جنس ذباب من
فصيلة المنشاريات ورتبة غشائيات الأجنحة . ||
- التفاح T. limace du poirier (T. adem-
brata) (T. difforme) (T. dif-
formis) . || - سوداء T. noire (T. æthiops)



|| - منشرنة (Emphytus) T. à ceinture
(T. cinctus) . || - منمنطقة (Ten-
thredo zonata) . || منشاريات
nidés (F) فصيلة الذباب المنشاري من رتبة
غشائيات الأجنحة . || إنتشار Diffusion خاصة
في بعض الأجسام ، وهي أن تنتشر في كتلة مائنة
وأن تحترق أغشية التنافذ . ويستفاد من هذه الخاصة

في صناعة السكر وغيرها . || Hygroma -
انتفاخ مصلي أو قيحي في أطراف الدابة كالرفق
والركبة والغارب وغيرها . || - الحوشب
Molette من عيوب القوائم في الدواب . وهو
انتفاخ رخو مفصلي أو وتري سببه الاجهاد في العمل
|| - الرُكْبَة Vessigon du genou ورم
رخو مفصلي أو وتري يحصل في بعض أنحاء الركبة
وهو من عيوب الخيل . || - المَرْقُوب V.
jarret ورم كالسابق ولكنه يحصل في بعض أنحاء
المرقوب . || - الميرفتق Eponge انتفاخ رأس
المرق في الخيل . || إنتشارات Tares molles
كإنتشار الحوشب والمرقوب . تحصل من تمدد الغشاء
الآحمي «الزلاقي» في المفاصل . || (رج) الخشب
المشور Lumber (E) Sciage (F) يستعمل
الاصطلاح الإنكليزي في أميركة عامة بمعنى الخشب
المشور «خشب البناء والنجارة» . || كَشَر =
مَيَّا قَطَعَ الجذوع = مَيَّا الخشب المشور Scier;
Billonner, Débiter (F) تحويل الجذوع إلى قطع
جذوع (Billonner) أو تحويل قطع الجذوع إلى
خشب منشور (D., S.) . || منشار التشذيب
Pruning saw = Scie à élaguer منشار له
عموماً نصل قصير ومقوف ، وهو يصلح لفصل
الأغصان عندما يُجذَب مقبض المنشار في عنق إلى
الأسفل . ومقبض المنشار هذا يمكن أن يكون
طويلاً أو قصيراً .

مص (اق) : النشر = الإعلان = Advertising
Publicité مجموعة الطرق التي تستخدم لتعريف
الجمهور ببعض المنتجات وحثه على شرائها . || (ق)
النشر (F) Publication . || -
(des annonces) إعلان البيع في الصحف وفقاً
لأحكام القانون . || (مؤ) نشرة (يومية) (Daily)
(F) Bulletin (E) Bu. (quotidien) . || (ط)
الناشرة (ج. نواشر) Veins, superficial, of
the arms (E) الأوردة تحت الجلد في باطن الذراع .
|| (حض) المنشر Clothes line مكان ينشر فيه
الغسيل ليجف . || منشار Saw أداة للثق والقطع
|| - منحنيات Jig s. منشار سلاحه شريطي
رقيق ضيق لقطع المنحنيات والدوائر وما يشابهها .
|| (ط) - جبلي Gigli's s. يستعمل في قطع عظم
العانة في بعض الولادات العسرة . || (م) - خدش
Hack's. المنشار المستعمل لخدش الأخشاب دون
فصلها . || - شريطي Band s. مكنة مجهزة
بمنشار على شكل شريط يدار ميكانيكياً . ||
- قرصي Circular s. مكنة مجهزة بمنشار على
شكل قرص يدار ميكانيكياً . || (ط) - هي
Hey's s. منشار قليل العرض ويستعمل في جراحة
العظام . || (اح) منشارية Serrate توصف به
حافة الورقة إذا كانت على هيئة المنشار . || (مؤ)
منشور Circular letter (E) Circulaire
(F) . || (هـ) - Prism (E) جسم كثير
السطوح فيه وجهان مضملمان متوازيان والأوجه
الأخرى أشكال متوازية الأضلاع واصله بين الأضلاع

المتناظرة الموازية للضلعين . || (ضو) - ثنائي
Biprism منشور زجاجي زاوية رأسه تكاد تساوي
قائمتين ويستعمل لتفريع الحزمة الضوئية إلى حزمتين
تتفرجان بزاوية صغيرة . || - الرؤية المستقيمة
Direct-vision prism منشور مركب تركيباً
خاصاً يحدث تشتتاً في الضوء الأبيض دون انحراف
الجزء الأوسط من الطيف . || (هـ) - القائم
Rectangular p. هو ما كانت أحرفه الجانبية
عمودية على قاعدتيه وما سواه فهو المنشور المائل .
|| (مؤ) إرسال - للوفود To circularise dele-
gations (E) Envoyer un circulaire aux dé-
(F) . || (اج) انتشار Diffusion (E) كالانتشار مادة
في أخرى . || (الك) - Propagation انتقال
الموجات المغناطيسية الكهربائية أو الموجات الصوتية
في وسط ما . || (ط) - Mydriasis اتساع
البؤبؤ . || (طبع) - Diffusion of الضوء
light تبعثر أشعة الضوء وذهابها في جميع الجهات
كما يحدث عند انعكاسه عن حائط أبيض وكما هو
الحال في طرق الإضاءة الحديثة . ويطلق اللفظ
أيضاً في انتشار الغازات والسوائل D. of gases
and liquids أما استطارة الضوء فيطلق على Scat-
tering of light وهو اشراق ثانوي ينجم عن
وجود دقائق مادية صغيرة في الوسط الذي يمتد فيه
الضوء ويتميز بغلبة الضوء الأحمر في الشرق على
امتداد سمت الضوء الأول وغلبة الضوء الأزرق في
الشرق في الاتجاه العمودي ومن أمثله حمرة
الشرق والغروب وزرقة السماء . || (مر) منتشر
Diffuse . || التهاب - D. inflammation . ||
ينتشر Spread .
جر (فر) : نشر = عرض (مقابل) étaler (F)
(E) to show . || نشر أو قص الاسطوانة القائمة
Développement du cylindre droit = Deve-
lopment of the right c. der . || - حراري
Diffusion calorifique = Thermal d.
- الضوء D. de la lumière = Scattering of
- light . || - الغازات والسوائل D. des gaz et
liquids = D. of gases and liquids
المشور Prisme = Prism . || - الرؤية المباشرة
P. de vision directe = P. of d. et v.
- زجاجي صوّاني P. en verre de plomb =
Lead glass p. . || - ذو الانحراف الثابت
P. à déviation constante = P. of c. nt de.
|| - عادل (أو مقوّم) P. redresseur = Erec-
ting p. . || - القائم Rectangular P. droit =
P. achromatique = a. tic p. لا لوني . || -
مُشَتَّت P. à dispersion = dispersing . || -
نيكول P. nicole = nicol p. || - منتشر (مقابل)
Disseminated (E) . || - تصلب D. Sclerosis . ||
نثر Dissemination .
مع (تر) : انتشار (مقابل) Dispersion . || درجة
الانتشار - Degree of d. . || - نشارة
- خشب Sawdust . || منشوري Prismatic .

Landier حامل المشاعل ونحوها . || - Andier



أثقب الموقد . || - ثلاثي = سببة (عامية)
Trépan . || منسبة Trépan .

مص (ت) : نصب تذكاري = شاهد Stela (E)
Stèle (F) لوح من حجر أو خشب يحمل نصوصاً دينية أو تاريخية وقد يكون مكانه في القبر أو في المزار أو في المبد وقد يكون عند الحدود . ||

نصاب الإرث La réserve; pars legitima (ق)
(F) . || - الوصية Quotité disponible . ||

الضروري لنجاح المرشح الواحد - Electo-
ral quotient (E) Quotient électoral (F)

بلوغ - القانوني The quorum is reached,
القانوني || - we have a q. = Le q. est atteint

من - القانوني To ascertain that there is a q.
القانوني || - Vérifier le q. =

النصيب الإرثي Part héréditaire (F)
|| - في الجسارة = الحصص في ال - P. dans la perte . || - في الربح =

الحصة في ال - P. d. le bénéfice . || - مع (تب) : نصاب = مجموعة Set (E) . || -

السيف Monture (F) مجموعة المقبض .
شق (ط) : نصاب القص Manubrium (E)

القطعة العلوية لعظم القص . || - إنتصاب = نعوظ
Orgasm .

شم (زر) : ناصبة السنابل = منبهة ال - Rele-
veur d'épis (F) أداة. تنهض السنابل التي أصابها الضجعان فيتناولها المحصد أثناء المحصد .

نصر

مص (ت) : انتصار فِرْسي Pyrrhic Victory (E)
شي (ث) : ناصريون (مقابل) Nazaréens (F)

نصص

جر (فر) : نص = عَبْرَ (مقابل) énoncer (F)
(E) to énonciate . || النص = التعبير = البيان

مص (مؤ) : النص الأصلي - Blue-print, master-
copy (E) Minute, exemplaire servant d'ori-
ginal (F) . || - Original text = Ver- - -

ginal (F) . || - sion originale . || (اق) - الدولة الأكثر رعاية
The most favoured nation clause = La

clause de la n. la plus favorisée
في الاتفاقات والمعاهدات التجارية وبموجبه تتعهد

دولة لدولة ثانية بمنحها ما قد تعطيه الدول الأخرى
من المزايا في المستقبل . || (ق) نصوص Dispo-

ضرب من صخور بركانية رمادية الى سواد .

نشق

شق (ط) : إستنشاق = إنشاق (مقابل) Inhala-
tion (E) . || - = شم Smell . || أملاح

ال - Smelling Salts . || منسقة Inhaler . ||
منسقة الجسم (طفيليات) Schistosomum . ||

ال - الدموية (بلهارسيا) S. Hæmatobium . ||
نشم

شم (زر) : نشم Grewia (L) Grewie (F) عن
مجمع أسماء النبات . جنس شجر من الفصيلة
الزيفونية .

نشا

شم (زر) : نشا = نشاء Amidon (F) هدرات
كربون أو قل كربوهدرات على شكل سحيق أبيض

يكثُر في الحبوب وفي بعض النباتات المعقولة
كالبطاطس . || - البَطاطس Féculé لا فرق

كيميائياً بين نشا البطاطس ونشا الحبوب المسمى
Amidon . || خيرة ال - = أميلاز Amylase

خيرة تكون في اللط أي في الشعير المنتش وفي
غيره . || منشاء = نشاء Amidonnerie صناعة
النشا ومصنع النشا ويسمى قاعة النشا في دمشق . ||

البَطاطس Féculerie مصنع يستخرج فيه نشا
البطاطس . || حنطة نشوة Amidonnier (F)

(L) Triticum amyleum من أنواع القمح . ||
مواد - Matières amylacées (F) أصول

مركبة أساسها النشا تكون في أعضاء كثير من
النباتات .

مص (ك) : النشا الحيواني (جليكوجين) Glyco-
gen (E) مركب كربوهيدراتي يخزن في الكبد

ويتحول الى جلوكوز بعملية تفكك مائي عندما
تستدعي حالة الجسم ذلك . || (اح) نشواني

Amyloid مادة كربوهيدراتية تشبه النشا . ||
نشوي Amylaceous يطلق على المواد التي تحتوي

على كثير من النشا . || (ت) النشو: غير البالغين
من أبناء أهل الذمة الذين لم تجب عليهم الجزية .

شق (ط) : نشا = ينشوي (مقابل) Starch . ||
خيرة النشا Amylase . || شبه ال - Amyloid

ال داء شبه النشوي A. Disease . ||
شي (ث) : منشوي Empesé (F) قماش متماك
معالج بالنشا .

نصب

شي (ث) : نصب = نصب. (مقابل) Bétyle (F)
|| نصب = شاهدة (قبرية أو نذرية) Cippe



|| - = - مضية Balise . || نصب

مد : نشر (مقابل) Porrigs . || المنشور العام .
Charter .

كوش (فل) : انتشار P.ès (F) Progress (E)
فيقال انتشار الأجرام وانتشار العادات السيئة .

نشر

جر (فر) : نشاز (مقابل) Désaccord (F)
Discord (E) .

شق (ط) : ناشز = وريد - Basilic (E) . ||
- متوسط Median B. .

شي (ث) : ناشيز Balèvre (F) ما ترك ناتئاً من
حجارة البناء .

مص (ط) : ناشرة (مقابل) Protuberance (E)
نشش

شي (ث) : منسقة Emouchoir (F) أداة ينش
ويطرد بها الذباب .



نشط

مص (فل) : نشاط (فاعلية) Activité (F) A. ty
(E) كل عملية عقلية أو بيولوجية متوقفة على

استخدام طاقة الكائن الحي . (٢) أي عملية عقلية
أو حركية تنماز بالتلقائية أكثر منها بالاستجابية . ||

(اح) - = حيوية Vivacity (E) . || -
الكيميوي Chemical Activity . || (ط) هبط

Hypoactivity نقص نشاط العضو في تأدية
وظيفته . || (ك) ناشط Active . || فعم -

A. charcoal . || (فل) نشاطية = فاعلية
Activisme (F) A. sm (E) مذهب فلسفي يعتبر

النشاط الروحي جوهر الحقيقة . || (ك) تنشيط
Activation (E) تحويل أي مادة بيولوجية

كالأنزيمات أو أي عامل مساعد من حالة الركود
الى حالة النشاط . || (ك) منشط Activator

مادة ضرورية لعملية التنشيط . || (ط) - المبيد
الحشري Insecticide a. وهو الذي يسرع

في تأثيره على الحشرات . || (ك) فعم
نباتي - Activated-charcoal فعم نباتي زيد

نشاطه بمعالجة سطوحه ما ظهر منها وما خفي
بحيث تصبح لها القدرة على امتزاز المواد . || (ك)

ينشط Activate . || (بك) أنشوطة بلاتينية
Platinum Loop .

جر (فر) : النشاط الضوئي = Activité optique
Activation = A. تنشيط . || Optical a. ty

|| منشط = A. tor . ||
نشف

مص (جغ) : نشف Pumice (E) صخر بركاني
خفيف ذو ثقب تملؤها الغازات والهواء ويستعمل

في تنظيف الأرجل وغيرها . || (حض) النشافة
Papier buvard (F).
شي (ث) : نشف = نشف = كشفة Basalte

phere (E).

نصل

مص (اح) : النَّصَل (E) Blade . || (ك) نَصَل = نَصَل = أنصل Decolourise زال او أزال اللون من سائل او جسم . || تنصيل Strip-ping إزالة بعض الأصباغ او كلها من ثوب او غيره بالطرق الكيميائية او الطبيعية او إزالة بعض الأجزاء ذات درجة الغليان المنخفضة من مزيج كما في عمليات تقطير البترول الخام . || النصول = التنصيل = الإنصال Decolourisation إزالة اللون او قصره ويتم ذلك بالاختزال او التأكسد او الامتزاز . || - غازي Gas fume fading تغير بعض الألوان من تعرضها لبعض الغازات او الأبخرة التي في الجو . || مصباح F. lamp - (مقابل) شي (ث) : نَصَل = صفيحة = صَفحة (مقابل)



Lame (F) . || - = سنان Estoc . || نَصَلَة Alemelle . || ناصِل Déteint لون باهت . شم (زر) : نصول الحافر = هبوط Avalue - يحصل في الفرس .

نصا

شم (زر) : ناصية Toupet (F) ج نواص وناصيات . جر (فر) : ناصية الموجة (مقابل) Front d'onde (F) Wave front (E) .

نضب

مع (سر) : سد الانضاب (مقابل) Cofferdam (E) نضج

شم (زر) : نَضَج = نَبَج = إنضاع = إدراك Maturité (F) بلوغ الثمرة. كما لها أي آخر دور من أدوار حياتها وذلك عندما تصير مشتملة على غاية ما يراد لها من الصفات سواء من حيث لونها او طعمها او رائحتها او طراوتها . || (رج) : - = نَضَج (F) M. té (E) Maturity (أ) الطور الذي تصبح فيه الشجرة قادرة على التناسل بالبزور ، وتكون فيه قد بلغت طولها النهائي . (ب) العمر الذي اذا بلغت شجرة او شجرا يصبح ازدياد حجمها بطيئاً ، ويصبح ذلك النمو البطيء فيها لا يضمن سعر الفائدة الذي حُدِّد سابقاً . || - لاحق Anterripening = Surmaturation, Arrière-maturation تغيرات كيميائية (أحيائية او فيزيائية) تحصل في البزور والبصلات و « الدُّرُتات » والثمار بعد أن تكون قد جُنِّيت وهي ناضجة نضجاً سوياً . وهذه التغيرات تكون في الغالب ضرورية للإنبات او للنمو فيما بعد .

مص (اح) : نضج البيضة Maturation of ovum (E) تمام استعدادها لتصبح قابلة للإخصاب . || (ط) ناضج Mature . || غير Immature . ||

Rayons de courbure principale = P.al radir of curvature (منصّف) . || - خارجي B. Bissectrice = Bisector (زاوية) . || - داخلي B. intérieure = Interior b. = مُنْتَصَف . || - وسط Milieu = Middle, medium . || مستقيم M. d'une droite = M. point of a straight line . || تَنْصِيف Bisection =

مص (جغ) : نصف الكرة الأرضية (مقابل) He-misphere (E) . || - القاري Land H. المياش على الماء . || (اح) - الجبلية Ente-ropneusta = Hemichordata الجبلية تميز بوجود فتحات خيشومية متعددة في جدار البلعوم وحبل ظهري في منطقة الرأس . || - خيشوم Demibranch, Hemibranch أنسجة التنفس الموجودة على أحد جانبي القوس الخيشومية . || - سطح Demifacet تطلق على كل من جزئي السطح الموجود على فقرتين متجاورتين لاستقبال رأس الضلع . || (جي) - دورة (رسومية) Hemicyle ذلك الجزء من الدورة الرسومية الذي يضم بينات الترسب المتتابعة إما نتيجة لطغيان البحر او لانحساره . || - - - انحارية (-) Regressive h. طغيانية (-) Trans-gressive h. (اح) نصفية الأجنحة Hemip-tera رتبة كبيرة من الحشرات ناقصة التحول تشتمل على الحشرات القشرية والبق والمن وغيرها . || (هـ) تنصيف Bisection التقسيم الى قسمين متساويين . || منصف Bisector ما يقسم الشيء الى قسمين متساويين . || (فل) انصاف Equité (F) E.ty (E) إحساس تلقائي صادق بما هو عدل او جور ويقضي باعطاء كل ذي حق حقه .

مع (تب) : النصف الأول = الشوط الأ - First half time (E) . || - الثاني = الشوط الأ - Second h. t. || نصف الوقت H. t. منتصف وقت اللعب .

شي (ث) : نصف دائري (مقابل) Hémicycle (F) . || - قوس بيضيه Branche d'ogive . || - كُرْوِي Hémisphère . || نصفية Mezzanine طبقة قليلة الارتفاع بين طبقتين في البناء .

كوش (فل) : إنصاف او عدل طبيعي Equity (F) E.té (F) (١) شعور تلقائي بالعدل والظلم في قضية محددة . (٢) يميز أرسطو بين العدل القانوني والعدل الطبيعي (الانصاف) وهو أرقى من بعض صنوف العدل . فهو عدل ولكنه لا يقارن بالعدل لأنه يتصل بنوع آخر يختلف عنه . فالعدل والانصاف شيء واحد ، وكلاهما خير . ولكن الانصاف خير من أعلى درجات الخير في السمو .

مد : النصفاء (مقابل) Métayage (F) . || تَنْصِيف Méiose . || شق (ط) : نصف كرة مخية Cerebral Hemis-

sitiis (F) مواد المعاهدة . || (مؤ) - التفويض Terms of reference (E) Mandat (F) . Platform = Estrade منصة شي (ث) : مَنَصَّة = مَنَبَر (مقابل) Tribune (F) . || - مصطبة = دكّة Estrade . || - مرمى Stand . || - المسرح = مشهد = منظر Scène .

نصع

مص (فن) : الناصع والأدكن Light and dark Claire et foncé (F) (E) هما مقدار ما يلزم لكل جزء من أجزاء الصورة من النصوص او الدكّة حتى يطابق مثله في النموذج المرسوم فيصير ناصعاً او أدكن . شم (زر) : ناصعة Bupreste (F) Buprestis (L) ناصعة



سميتها ناصعة لأن فصليتها تشتمل أزهي الحشرات ألواناً . || - البَلْشُوط B. du chêne (Corax-)



B. à ثمانية النقط bus bifasciatus . || - huit gouttes (Buprestis octoguttata) خضراء B. vert ou Agrile (Agrilus viridis) . || - الصنوبر Chalcophora B. des pins



B. bronzé (Bu- قِلِزِيَّة mariana) . || - ناصعات = نافعات البقر Buprestidés (F) فصيلة حشرات من مفصليات الأجنحة فيها أسطح الخنافس ألواناً .

نصف

جر (فر) : نصف دائرة (مقابل) Demi-cercle (F) Semi ci. (E) . || - سطح D. plan = S.-plane . || - كلّين (مسافة 16) D. ton = S. tone . || - قطر Rayon (Math) = Radius . || - التقوس = - - - الانحناء R. de courbure = Radius of curvature . || - القصور R. de giration = R. of gy. . || - منقذ = شبه منقذ Semi perméable . || - موجة Demi onde = Half S. p. . || - موصل = شبه wave Semi conduc- . || - نغمة (عربي) S.-ton = S. c. tor . || أنصاف أقطار التقوس الرئيسة S. tune

عليها الأسلحة القاطمة ذهاباً وإياباً وتستعمل للأشغال الصغيرة .

نطد

جر (فر) : منطاد (مقابل) Aérost-at-ballon (F) Balloon (E) .



نظر

شم (زر) : 'نطار = مجدار = لعين - Epouvan-tail (F) ما ينصب في المزروعات لزجر الطير والوحوش .

نطرون

شم (زر) : نطرون = ملح البارود Nitre ou Salpêtre هو كيميائياً نترات البوتاس . يحصل على صخور كلية وعلى جدران الأقباء والأبنية الرطبة ويستعمل في صنع البارود . وكثيراً ما كانوا يستعملون كلمة Nitre للدلالة على أملاح أخرى غير نترات البوتاس ، فيقولون مثلاً نطرون شيلي Nitre de Chili أي نترات صودا شيلي ، ويقولون نطرون نوشاردي N. ammoniacal أي نترات النوشادر .

نطط

شم (زر) : نطاطة = برعونوث البساتين . Altise . Tiquet . Puce des jardins . Pucerotte (F) Haltica ou Altica (L) الأولى ترجمة الاسم العلمي وهو من اليونانية . والثانية ترجمة أحد الأسماء الفرنسية . جنس حشرات صغار لوازم مضرّة من آكلات الوراق تنسب إلى الفصيلة النضارية من رتبة مفدمات الأجنحة . Taupin (Elatér) -



جنس خنافس صغار من فصيلة النطاطات إذا وضعت على ظهرها نطت كالنابض . - الحصيد بالزرع يسمونها الدودة الصفراء ودودة السلك الحديدية . - زبّاء (E. niger) T. velu . - مخططة (E. lineatus) T. rayé . نطاطات = دافعات (F) Elatérídés فصيلة حشرات من مفدمات الأجنحة .

B. secondaire || - ثانوية (F) B. ry (E) B. d'accum - مرآك - Secondary B. mulateurs = Storage b. B. à haute tension = High t. b. الجهد العالي Banc d'optique = O. cal مبنضة ضوئية bench. شم (ث) : مبنضة = لوح = جدول = مائدة =



فيهرس (مقابل) Table (F) . نضد البناء Entablement كل ما فوق تيجان الأعمدة من جائر واقريز وطنف .

نضر

شم (زر) : نضارية الحياض Chrysomèle de



حشرة l'oseille (F) Gastrophysa raphani (L) مضرّة . || - الحورّ C. du peuplier (Lina



populi) حشرة مضرّة من الفصيلة النضارية . || نضاريات (F) Chrysomélidés فصيلة حشرات من مفدمات الأجنحة رباعية الأجزاء سميتها نضاريات لأنها منسوبة إلى كلمة Chrysomèle وهذه من لفظين يونانيين بمعنى تفاعلة نضارية أي ذهبية . وفي هذه الفصيلة عدة أجناس وأنواع مضرّة .

نضض

شم (زر) : نضاض = نغفد النمل (F) Echidné



Echidna (L) جنس حيوانات لبونة شاكّة تشبه النغفد من رتبة وحيدات الملك .

نطح

مع (تب) : النطح (E) Butting الدخول بالرأس . مص (م) : نطاحة Shaping machine مكنة للتشغيل بالكشط على أن تثبت الشفة وتتحرك

إنضاج صناعي Artificial ripening شق (ط) : نضوج (مقابل) Maturity

نضج

مص (اح) : نضج (E) Exudation, Exusion خروج السوائل من الثغور المائية . || - Exosmosis الضغط النضحي Exudation pres-sure الناشء من اندفاع العصارة في الأوعية إلى الخارج . || الانتضاح Endosmosis . || نضاحة Osmosis . || التناضحي Osmotic . || نضاحة Sprayer جهاز لرش السائل بقوة . شم (زر) : نضج = تنافذ خارجي = تحمال خارجي (F) Exosmosc . || مبنضة = مبنضة



Pulvérisateur يسميها بعضهم رشاشة . وجعلنا المرشة والرشاشة أمام Arrosoir . والنضج والنضخ والرش بمعنى . آلة ترش السوائل نقطيات دقافاً على النباتات المصابة بطفيليات حيوانية أو نباتية . || - الظهر P. à dos d'homme يحملها البستاني على ظهره ويدبرها بيده . || - مجرورة P. à traction animale تقوم على عجلتين وتجرحها الدواب . || تناضح = تحمال = تنافذ Osmose الأولى لجمع مصر والثانية والثالثة للاب أنستاس . تبادل يحصل بين سوائل كثافتها مختلفة ومفصولة بعضها عن بعض بفشاء عضوي حتى يتجانس تركيبها . ونفوذ السائل القليل الكثافة كالماء إلى السائل الكثيف يسمى الانتضاح أو التحال الداخلي Endosmosis وعكسه النضج أو التحال الخارجي Exosmosis ويكون طبيئاً .

شق (ط) : نضح (E) Douche إدخال السوائل إلى الأجواف الطبيعية .

نضد

شم (رج) : نضيد (F) St. (E) Stratification (أ) وضع البذور على طبقات بعضها فوق بعض في بيئة رطبة ، كأن تكون رملاً رطباً أو خثاً رطباً . وكثيراً ما يبدلون طبقات البزور وذلك لجعلها تحتفظ بقوتها الإنبائية ، أو لتسهيل إنباتها عندما تكون في حالة الرقاد . (ب) في علم البيئة : انتظام النباتات على طبقات منضدة أي بعضها فوق بعض . || (زر) : - (F) S. وضع البزور بين طبقات من الرمل الرطب تسهلاً لأنباتها بسرعة عندما تزرع . مثالها بزور الزيتون والمشمش وأشباها . والنضيد أيضاً وضع قضبان الفرس بين تلك الطبقات ليسهل بروز جذورها . || تنضد = تطبق Stratification tion تكون الصخور الرسوبية في أنضاد أي في طبقات . وفي اللغة : أنضاد الجبال جنادل بعضها فوق بعض . يقال في الجيولوجية صخور منضدة أو طباقية ويقال تطبق الكاذب والمتعارض والتباري . التطبق وما إليها عن مجمع مصر . جر (فر) : النضيدة = البطارية (مقابل) Batte-

نطف

شق (ط) : 'نطفة' (مقابل) Sperm (E) . ||
كبيبة ال- Spermatocele . || نطفة = حبيرة
منوية Spermatisid نطفة صغيرة .

مص (ط) : الإنطاف Spermogenesis عملية
تكوين النطيفات في الحصى . || 'نطفة' = حبيبة
منوي Spermatozoon خلية ذكورية نسليّة ناضجة
من نتاج الحصى . || سلف ال- Spermatisid
خلية متولدة من خلية نطفية ثانوية بالانشقاق وتنشأ
منها النطفة . || خلية نطفية Spermatoocyte الخلية
المولدة لسلف النطفة . || سلف الخلايا Sper-
matogonium خلية ذكورية لم تميز بعد .

نطق

مص (صو) : النطق (E) A. (F) Articulation
مجموع حركات أعضاء النطق وقت التلفظ وتعريف
التلفظ الواضح . || جهاز ال- Appareil vocal
V. Apparatus = مجموعة الأعضاء التي تشارك في
إصدار الأصوات اللغوية . || (اح) نطاق Clitel-
lum (E) الجزء الغدي المنتفخ في جلد بعض الديدان
الحلقية وله وظيفة تناسلية . || (جي) النطاق Zone
المرحلة الصخرية من العمود الجيولوجي التي ترسب
في أثناء البرهة من الزمن الجيولوجي أي هي
المكافئة الصخري للبرهة وتتميز بوجود حفريات
نوع أو مجموعة من الأنواع الحيوانية أو النباتية لا
تتمدها إلى غيرها من النطاق (وهو الوحدة الصخرية
من العمود الجيولوجي التي تقابل البرهة) . ||
الانسياب Asthenosphere (Tectosphere, Zone of Flowage)
الجزء الذي يبلي القشرة
الأرضية (وقد يعتبر جزءاً من المحيط اليابس) وهو
النطاق العميق من القشرة الأرضية الذي توجد فيه
الصخور في حالة تسمح بالتأثر السريع بحركات الطي
والتشوه . || - التماس Z. of Contact النطاق
الضيق الذي يحيط بالكتل النارية ويظهر فيه أثر
التحول في صخور المنطقة . || ال- الساحلي
Littoral Z. نطاق البيئة البحرية الذي يمتد ما بين
أدنى مستوى للجزر وأعلى مستوى للحد بغطتي
منطقة المد في أثناء ارتفاع المياه . || - تحت ال-
Sublittoral Z. نطاق البيئة البحرية الذي يمتد
من أدنى مستوى يصل إليه الجزر حتى عمق نحو
300 متر وهو أبعد عمق في مياه المحيط يمكن الضوء
اختراقه . || فوني Faunal Z. نطاق صخري
من العمود الجيولوجي له عمر محدد . ويتميز بمجموعة
مميزة من الحفريات من بينها نوع لا يتجاوز مسده
الاستراتيجرافي حدود النطاق ويسمى النطاق باسمه .
|| - النطفيق Epibole أصغر وحدة صخرية في
العمود الجيولوجي وهي المكافئة الصخري للحظة
الجيولوجية وتتميز بوجود حفريات مميزة لنوع معين
من الكائنات أو ضرب منه لا يتعداه إلى غيره من
النطفيقات (وهو الوحدة الصخرية من العمود
الجيولوجي التي تقابل اللحظة) . || (ط) منطبق
المحتصر Dying declaration ما يقرره المثررف
على الموت . || (هـ) عدد منطبق Rational num-
ber العدد الذي يمكن إيجاد قيمته بالضبط والذي

يمكن وضعه على صورة كسر حداء عدنان صحيحان
غير مقربين . || (اج) منطقة Zone . || انحراف
Interstitial Area . || - التكافؤ Valence
band المدى الذي يحصر مقادير الطاقة المختلفة
المقاربة للإلكترونات التكافؤ . || (اح) - الحارة
القديمة Palaeotropical région إقليم يقع بين مدار
السرطان والجددي في الدنيا القديمة . || (اح)
- رئيسة في المدينة Metropolitan Area . ||
(ط) ال- الشراسيفية Epigastric region . ||
(جغ) - القطبية الجديدة Nearctic منطقة
جغرافية أحيائية تشمل على جرينلندة وأمريكا
الشمالية حتى شمال المكسيك . || (اح) - النمو
Formative region = Growing point المنطقة
التي تنمو عندها قمة الساق وقمة الجذر ويبدأ عندها
تشكل الأعضاء والأنسجة . || (هـ) كمية منطقة
(جذرية) Rational quantity الكمية التي يمكن
إيجاد قيمتها بالضبط أو التي يمكن وضعها على صورة
كسر حداء عدنان صحيحان غير مقربين . || (اح)
منطقة هلامية Gelatinous zonule مادة ترتكز
عليها العدسة في بعض الفقاريات ككلب البحر ،
وهي مدعومة من أعلى بالرباط المعلق . || (ق)
المناطق الحرة Zones franches (F) جزء من
أرض الدولة يعتبر خارجاً عن الحدود الجركية . ||
(جغ) - القاحلة Arid Regions (E) التي تتعدم
فيها سبل الحياة وخاصة النباتات كالصحاري
والثلثوات الجليدية . || (جي) - القدمانية
Ambulacra (Ambulacra) مناطق
درقة القنفذيات التي تقع في الاتجاهات الشعاعية أي
المنظرة للألواح البصرية في الجهاز القمي . وكل
منطقة قدمانية تتكون من زوج من صفوف الألواح
الميكبية التي تكون الدرقة ، ويتميز كل لوح من
هذه الألواح في العادة بزوج مستعرض من الثقوب
لمرور زوائد أنبوية من جهاز داخلي يسمى الجهاز
الوعائي المائي وهذه الزوائد تسمى الأقدام الأنبوية
وظيفتها حركية وتنفسية ، ومن ثم سميت المناطق
التي توجد بها بالمناطق القدمانية . || (اح) - نامية
Underdeveloped A. || (جي) تنطق Zona-
tion وجود النمط الصخري في نطاقات محددة . ||
تنطبق Zoning التعرف على النطاقات المختلفة التي
يشتمل عليها نمط صخري أو تصنيف الطبقة إلى
نطاقات . || تمتنطق Z. وجود بورات المعادن
في هيئة مناطق يحيط بعضها ببعض مختلفة في تركيبها
الكيميائي . || (ق) منطوق الحكم Dispositif
(F) du jugement نص ما قضت به المحكمة في
قضية معينة . || (هـ) الانطاق Rationalisation
(E) تحويل الكسر الذي مقامه كمية صماء إلى كسر
مقامه كمية منطقة . || (صو) النطفيقات (فونولوجيا)
La phonologie (F) P.gy (E) علم يبحث في
الأصوات ذات الوظيفة الدلالية في إحدى اللغات
كالبحث في السين والصاد في مثل : سبر وصبر ،
والهمزة الأصلية والمنقلبة عن القاف والحاء في نضخ
حين تقارن بالحاء في نضخ . || (اح) المنطفيقات
Cestoda (E).

كوش (فل) : ناطق Reasonable (E) Raison-
nable (F) من له عقل ، فيقال « الإنسان حيوان
ناطق » . || منطق Logic = L.que (١) لم يرد
لفظ « لوجيكا » في كتب أرسطو كاسم لهذا العلم ثم
ورد في عصر شيشرون بمعنى الجدل إلى أن استعمله
إسكندر الأفروديسي بمعنى المنطق . ويقول أرسطو
بهذا المعنى « العلم التحليلي » أي العلم الذي يحلل العلم
إلى مبادئه وأصوله ، وإن كانت « التحليلات » تدن
بالذات على تحليل القياس إلى أشكاله فلا مانع من
إطلاق الاسم بحيث يشمل تحليل القياس إلى قضايا
والقضية إلى ألفاظ . (٢) المنطق عند العرب يقع
في المقام الأول فهو المدخل إلى الفلسفة وعلم الكلام .
ويطلق عليه أحياناً « معيار العلوم » . وللغزالي
كتاب في المنطق يحمل هذا الاسم . يقول الجرجاني:
المنطق آلة قانونية تعصم مراعاتها الذهن عن الخطأ
في الفكر فهو علم عملي آلي كما أن الحكمة علم نظري
غير آلي فالآلة بمنزلة الجنس والقانونية يخرج الآلات
الجزئية لأرباب الصنائع وقوله تعصم مراعاتها الذهن
عن الخطأ في الفكر يخرج العلوم القانونية التي لا تعصم
مراعاتها الذهن عن الخطأ في الفكر ، بل في المقال
كالعلوم العربية . (٣) يعرف مل المنطق فيقول إنه
علم البرهان . (٤) ويعرفه كينز فيقول إنه العلم
الذي يبحث في تحديد الشروط التي تسمح لنا
بالانتقال من أحكام فرضت صحتها إلى أحكام أخرى
تتزم عنها . (٥) يعرض ديوي في كتابه « المنطق »
أربعة آراء في طبيعة المنطق . يقول « يقال إنه علم
القوانين الضرورية للفكر ، أو إنه نظرية العلاقات
المنظمة أعني العلاقات التي تستقل بوجودها عن
الفكر ؛ وهناك على الأقل ثلاث وجهات للنظر
بالنسبة إلى طبيعة هذه العلاقات : (١) فوجبه للنظر
تقول إنها تكون عالماً قوامه الامكانات الخالصة ،
ومعنى « الخالصة » هنا أن تلك الامكانات لا تعتمد
في وجودها على الوجود بالفعل . (٢) وأخرى تقول
إنها الثوابت الأولية التي تقيم « نظام » الطبيعية .
(٣) وثالثة تقول إنها قوام البناء العقلي للكون. فإذا
أخذنا المنطق بهذا المعنى الثاني الذي يجعله دراسة
للعلاقات مستقلة عن الفكر ، فإنها رغم استقلالها
هذا عن الفكر الإنساني، تجسد البناء العقلي للكون ،
كما يزعمون ، وهو بناء تتمثل صورته إلى حد محدود
في عقل الإنسان ؛ وهناك أيضاً وجهة النظر القائلة
بأن المنطق يختص بعمليات الاستدلال التي هي
وسيلتنا إلى بلوغ المعرفة ، والمعرفة العلمية على وجه
الخصوص . (٦) منطق صوري L. formelle (F)
هو البحث في التصورات والأحكام والبراهين بعد
تفريقها من مادتها . (٧) منطق مادي L. m té-
rielle وهو البحث في العمليات العقلية التي تؤدي
إلى الخطأ والصواب ، وكذلك البحث في العمليات
الاستقرائية والفروض ومناهج البحث العلمي .
(٨) منطق رمزي L. symbolique هو البحث في
القواعد العامة التي يجري عليها الاستدلال . وهو
يتكون من ثلاثة أقسام : الحساب التحليلي للقضايا ،
والحساب التحليلي للفصول والحساب التحليلي
للعلاقات . || منطقية مطلقة Panlogism (E)

الأرض من ارتفاع أو غور . || ال - السديمية
Nebular Hypothesis إحدى النظريات القديمة
لتفسير نشأة المجموعة الشمسية ، ومفادها أن أصل
الكواكب سديم هائل بارد ، وانفصلت عنه حلقات
كونت الكواكب ، وبقيت الشمس ممتدة لمركز السديم
Theory of (حر) - التبادل (في الحرارة) Theory of
exchange نظرية في الإشعاع الحراري مضمونها أن
الجسم الذي يكون في حالة تعادل حراري مع
الوسط المحيط به يتص من الوسط إشعاعاً بقدر ما
ينبعث منه إليه . || الحركة للغازات Kinetic
t. of gases ال - الديناميكية للغازات Dy-
namic t. of g. نظرية تعتبر جزئيات الغاز
دقائق صلبة مرنة في حالة حركة مستمرة تصادم
كيفها اتفق بعضها ببعض ويجدران الإزاحة الذي يحتوي
على الفزاز . || (ضو) - الدقائق (الجسيمات)
Corpuscular t. يعد الضوء بحسبها دقائق غاية
في الصغر تنتقل بسرعة كبيرة . || الصلب المرن
Elastic solid t. يعد بحسبها الأثير كأنه جسم
صلب مرن . || ال - المغنطيسية الكهربائية Electro-
magnetic t. يعد الضوء بحسبها أمواجاً مغنطيسية
كهرية . || - النسبية T. of relativity يتوصل
فيها على أساس مبدأ النسبية إلى معرفة ما تقضي
اليه من نتائج . || ال - الخاصة Restricted t.
of r. = Special t. of r. يبحث فيها عن الأحوال
التي تكون فيها مراجع الإسناد متحركة بعضها
بالنسبة إلى الآخر حركات منتظمة مستقيمة . ||
- العامة General t. of r. يعم البحث فيها
على مراجع الإسناد كيفها كانت حركاتها بعضها
بالنسبة إلى الآخر . || (فل) - Théorie (F)
T. ry (E) طائفة من الآراء تفسرها بعض الوقائع
العلمية أو الفنية . || - القيم Axiologie = A. gy
مصطلح حديث يراد به البحث في طبيعة القيم
وأصنافها ومعياريها ووضعها الميتافيزيقي ، وهي
نظرية قديمة نشأت مع مثل أفلاطون وصورت
بصور مختلفة في المدارس اليونانية والقرون الوسطى ،
ثم اتسع البحث فيها في الفلسفة الحديثة والمعاصرة .
وأصبحت باباً هاماً من أبواب الفلسفة العامة ،
ترتبط خاصة بعلوم المنطق والأخلاق والجمال
والإلهيات . || - المعرفة Théorie de la con-
naissance = T. ry of Knowledge, or Epis-
temology البحث في المشكلات القائمة على العلاقة
بين الشخص والموضوع أو بين المعارف والمعروف ،
وفي وسائل المعرفة فطرية أو مكتسبة . || -
المواضعة Conventionalisme = C. sm مذهب
يجعل البديهيات والحقائق الأولية أو صدق القضايا
الرياضية والمنطقية أمراً متعارفاً عليه لغة أو وضعاً ،
ومن ثم ليست له صفة الإطلاق . || (هـ) -
(لموضوع) (E) Theory (of a subject) القواعد
الرياضية التي تبني عليها دراسة الموضوع . ||
- الآلات T. of machines القواعد الرياضية التي
ببني عليها عمل الآلات . || - الإنشاءات T.
structures علم يبحث في القواعد الرياضية التي
ببني عليها تصمم الإنشاءات . || - ثنائيات النقط

(ragastral or paragastric cavity) تجويف
الجسم في الإسفنج مبطن بالخلايا المطوقة التي تتكون
منها الطبقة الداخلية . || (هـ) نظرية Proposition
Theorem مطلوب يبرهن على صحته . || (بك)
- الاحتباس الضار Noxious retention theory
Exhaustion t. الاستنفاد . || - بستير
Pasteur's t. ال - البلعمة Phagocytosis t.
Humoral t. الخلية . || - السلال
الجانبية لإرليخ Ehrlich's side-chain t.
(اق) - تساوي قوة الشراء Théorie de la pari-
té des pouvoirs d'achat (F) Purchasing
power parity t. ry (E) حاصلها أن سعر الصرف
يعبر عما للنقود من قوة الشراء المقارنة . || -
التفضيل الزمني Time-preference t. (E) نظرية
تسوغ الفائدة بحجة أن الناس يفضلون المال الحاضر
على المال المستقبل المساوي له في النوع والكمية . ||
- الفنية النفسية Psycho-technique (F) P.
technics (E) نظرية حديثة ترى تطبيق علم النفس
على الأعمال الصناعية الحديثة وإدخال تعديلات على
الآلات حتى تصير ملائمة لحركات الإنسان . ||
- قوة إنتاج العمل Théorie de la productivité
du travail = P. ty of labour t. ry حاصلها أن
الأجر يتحدد تبعاً لقوة إنتاج العامل . || - الكم
في النقود = كمية النقود T. quantitative de
la monnaie = Quantity t. of money حاصلها
أن قيمة النقود تتبع اتجاهاً عكسياً مع كميته أي كلما
زادت كميته قلت قيمته وارتفعت الأثمان . ||
- مخاطر الحرفة T. du risque professionnel
(F) حاصلها أن ما يحدث للعامل في أثناء العمل هو
خطر متصل مباشرة بالنشاط الاقتصادي فيجب أن
يتحمه رب العمل . || - تخصصات الأجور T. du
fonds des salaires (F) Wages fund t. ry (E)
نظرية تقوم على فكرة أنه يوجد في كل دولة في
وقت معين مقدار من رأس المال التقدي معد لدفع
الأجور ، ويرى أصحابها أن تحديد الأجر يتبع
النسبة بين عدد العمال ومقدار هذا المال . ||
- النفقات النسبية T. des coûts comparatifs
T. of c. ve costs حاصلها أن الدول لا تبدأ في
التجارة بعضها . ج بعض إلا إذا اختلفت تكاليف
الإنتاج النسبية فيها . || (جي) - التموج Unda-
ting T. (E) نظرية في الجيولوجيا البنائية محصلها
أن السبب في بناء الجبال هو حركات رفع القاع
الصخري وما فوقه من غطاء رسوبي ثم انسياب
الغطاء الرسوبي وانزلاقه فوق سطح القاع الصخري
المانع مما يسبب طيه وتصدعه في هيئة سلاسل من
الجبال . || - الكوارث Catastrophist Con-
cept قول بأن التغيرات الجيولوجية ترجع إلى
كوارث فجائية تبدي الحياة في عصر ما وتبيء
الظروف لحياة أخرى . || (جغ) - الترحج
Displacement Theory تقول بأن اليابس كان
كتلة متصلة تعرضت للتصدع ثم ترحجت أجزاؤها
المتصدعة فتباعدت . || - توازن القشرة الأرضية
Isostatic T. تبحث حالة الاتزان بين ما تبلفه

(F) P. me هذا اللفظ أطلقه إردمان على مذهب
هيجل القائل بأن الوجود الواقعي منطقي .
شي (ث) : نطق (الكلام) حركة المفصل (مقابل)
Articulation (F) . || ناطق = صورة ناطقة
Parlant تكاد لإتقانها تنطق . || نطق = حزام
Cordelière . || - نصفي Demi-céint
يكون من فضاء للربان . || منطقة Châtelaine
نطاق يشد إلى الوسط وتعمل فيه جيوب المرأة
وحاجاتها .

جر (فر) : منطقة (مقابل) Zone. Région (F)
Z. d'influence = التأثير . || Z., re. (E)
Z. neutre = Neutral z. - التعادل . || Z. of i.
الكروية أو الحزام الكروي Z. sphère
rique = S. cal z. or s. belt . || - نصف دور
Z. demi période = Z. of halt p. od
الإناطق Rationalisation = R. zation
النطاق البلّوري Domaine cristallin
Crystal domain.

شق (ط) : نطاق (مقابل) Binder (E) . ||
منطقة = منطقي : نسبة للمنطقة Zoster . ||
- داء ال - Zona . || - شفاة Z. Pellu-
cida . || منطقة = منطقة صغيرة Zonula .
مع (تب) : منطقة التبدل = التسليم Changing
zone . || - الرمي = قطاع ال - Throwing z.
- العقوبة = - الجزاء Penalty Area . ||
- المحظورة Restricted A. منطقة =
Zonal . || - لا - لا - Azonal
منطقة = شبه اقليمية Intrazonal .
شم (زر) : نطاق الخيس أو المنسفة Balyse (F)
نطاق من شجر الخيس أي المنسفة يترك حول
مقطع الشجر .
مد : المنطقة (مقابل) Région, Contrée .

نظر

شم (زر) : نطل Vin de presse (F) ما يسيل
بالعصر من الخمر .
مص (مر) : النطل (مقابل) Douching (E) .
|| النطل الساخن Hot douche .
شي (ث) : ناطل = نيطل Pichet (F) ابريق
تكال به الحرة وتحفظ فيه .

نظر

مص (اج) : نظر = مضاربة (مقابل) Speculation
(E) . || (فن) نقطة ال - Vanishing point (E)
P. de vue (F) نقطة على الأفق للفروض تتقابل
فيها جميع الخطوط المستقيمة المتوازية المتجهة اتجاهاً
واحداً إذا امتدت على استقامتها . || (ب) الناظر :
رأس الدواوين جميعاً لأنه رئيس دوان النظر ، من
واجباته النظر في الأموال يرفع اليه حسابها ليتأمله
فيضي ما يضي ويرد ما يرد . || - الخاصة او -
الإقليم Intendent (F) . || (جغ) نظير Nadir
(E) النقطة التي تقابل سمت الرأس . || (بك)
- Homologous . || (طن) ال - المستقر Stable
isotope الذي ليست له فاعلية إشعاعية . || (اح)
- المعدة = تجويف - المعدي (= Pa- Paragaster
مجلد - ٣ - ٠٢ - ١١

النظير (F) P. of view. Stand p. (E)
 Réciproque = الشانتي = N.
 Théorie (d'un (الموضوع) نظرية (R.cal =
 sujet) = T.ry (of a subject) - الأبيصار
 T. de vision = T. of v.
 T. des constructions = T. of structures
 T. électrique = (الكهرباء) -
 T. d'échange = Electron T. - التبادل
 T. of exchange = T. of exchange
 T. de la réciprocité acoustique = Acous-
 tical r.ty theorem - التناوب
 T. ondulatoire = Undulatory theory
 T. o. de la lumière = Wave t. of الضوء
 T. moléculaire = light - الجزيئات
 T. cinétique = M.lar t. - الحركة للحرارة
 T. de la chaleur = Kinetic t. of heat
 T. cinétique des gaz = الحركية للغازات
 Kinetic t. of gases - الدقائق (في الضوء)
 T. corpusculaire = C.lar t. - الدينامية
 T. dynamique des gaz = D.cal في الغازات
 t. of gases - الصلب المرن
 T. du solide = t. of gases - الكيم
 élastique = E.ic s.d t. - الكونتا
 Théorie de quantum = Q. theory
 T. électromagnétique = الكهرمغناطية
 T. du champ الموحد المجال = E.tic t.
 unifié = Unified field t. - المعادلات
 T. des équations = T. of e.
 T. des machines = T. of m. (الآلات)
 T. de la relativité = T. of r.ty النسبية
 Théorème réciproque = عكس
 Jumelle = Converse of a theorem
 منظار



Lunette = Spec- = Field glasses
 Spéculum = (الأذن، الأنف) - tacles
 (d'oreille, nasal) = Sp. - العين = مرآة
 Ophtalmoscope = Op. - المسرح
 Jumelles de théâtre = Opera glasses
 J. prismatiques = P.tic Bino- منشوري
 Terrasse = Terrace = منظرَة
 T. culars = المنظرَة
 Visibilité (كون الشيء منظوراً) =
 Paire = زوج متناظر أو متشابه
 Pair homologue = Homologous Vair
 Côtés h. = H. sides, correspon-
 ding s. المتناظرة
 شي (ث): منظرَة (F) Belvédère بناء مرتفع

والتعريجة السجمية. - المريء Esophagoscope
 جهاز يستعمل لفحص المريء من الداخل.
 النظائر Isotopes يقال نظائر العنصر لذراته التي
 يختلف بعضها عن بعض في عدد ما تحتويه نواها من
 النيوترونات مع تساوي عدد ما تحتويه من
 البروتونات، فهي بذلك ذرات يتساوى عددها
 الذري ويختلف عددها الكتلي. - الزحزحة
 النظائرية = الأثر النظائري I. shift = I. effect
 اختلاف نظائر العنصر الواحد في الكتلة والقدر
 (Size) والدور (Spin) وما إلى ذلك مما يترتب
 عليه اختلاف هذه النظائر في خواصها الفيزيائية
 الكيميائية (غير النووية). - الوفرة - الجزئية
 Fractional isotopic abundance نسبة عدد
 ذرات النظير إلى العدد الكلي لذرات العنصر.
 (قل) تناظر Correspondance (E F) علاقة
 منطقية أساسية تقوم على أنه إذا عين حد أو أكثر،
 تعين تبعاً لذلك حد أو حدود أخرى. - نظرية
 Théorie des c. (F) - من أبحاث نظرية
 المعرفة، ويراد بها أن صدق القضية يقوم على أنها
 تعبر عن الواقع أو أنها صورة منه. - (جبي)
 الطبقات Homotaxis (E) ما توصف به
 مجموعتان من الطبقات تحتوي كل منهما على حفريات
 (أحافير) مشابهة لما تحتوي عليه الأخرى مما يدل
 على أن وضعهما في التتابع الطبقي متناظر.
 (مر) متناظر Homologous. - (اح) - الزعنفه
 Homocercal في الأحماك: توصف بها الزعنفه
 الذيلية حين لا يتساوى فيها الفصان العلوي والسفلي
 غير - الزعنفه Heterocercal في الأحماك:
 توصف بها الزعنفه الذيلية حين لا يتساوى فصاها
 العلوي والسفلي. - (مر) نظارات لصيقة
 Contact glasses.

كوس (فن): نظر (F) Spé. (E) Speculation
 نظري = S.tif = Speculative (١) هو الذي
 يتوقف حصوله على نظر وكس كتصور النفس
 والعقل وكالتصديق بأن العالم حادث. (٢) عند
 كانظ ما هو نظري معني بالموضوعات التي لا مقابل
 لها في التجربة. ومن هذه الوجهة الاستعمال النظري
 للعقل يعارض استعماله الطبيعي (F) usage naturel
 نظرية (F) T.rie (E) Theory (١) جملة
 تصورات مؤلفة تاليفاً عقلياً تهدف إلى ربط النتائج
 بالمقدمات. (٢) المعرفة الزنية. نقول مثلاً الفزياء
 البحتة بحت نظري والفزياء التطبيقية ترتبط بما هو
 عملي. (٣) في مقابل المعرفة الساذجة أو المباشرة
 (F) vulgaire وهي المعرفة التي لا تستند إلى مجموعة
 من التصورات العلمية. (٤) فرض علمي يمثل الحالة
 الراهنة للعلم ويشير إلى النتيجة التي تنتهي عندها
 جهود العلماء أجمعين في حقبة معينة من الزمان.
 المعرفة (E) Théorie de la con- Gnosiology
 naissance (F) مبحث في النسبة بين الذات
 العارفة والموضوع المعروف. وقد ذاع استخدام هذا
 الاصطلاح في منتصف القرن التاسع عشر. وفي رأي
 بعض الفلاسفة أن هذا المبحث وهمي.
 جر (فر): وجهة نظر (مقابل) Point de vue

T. of diads of points تبعد فيما يتعلق بزواج
 من النقط على مستقيم أو قطع مخروطي أو منحني
 يمكن تمثيله بمعادلات جبرية مطلقة (حررة) Algebraic
 freedom equations. - ثلاثيات -
 of triads of points نظرية الثلاثيات ولكن بدلاً
 من زوج من النقط ثلاث نقط. - رباعيات -
 T. of tetrads of p. نظرية الرباعيات ولكن
 بدلاً من زوج من النقط أربع نقط. - المجموعات
 T. of Aggregates تبعد في المجموعات المأخوذة
 معاً والمرتبطة ترتيبياً خاصاً فمثلاً: (١) الأعداد
 منطقة كانت أو صماء يمكن الحصول عليها بواسطة
 مجموعة تقاربية من الأعداد المنطقية. (٢) تقويم
 المنحني يمكن الحصول عليه بواسطة مجموعة تقاربية
 من المضلعات المحيطة أو المحوطة. - المعادلات
 T. of equations القواعد الرياضية التي تنبئ عليها
 حلول المعادلات. - المكثات -
 T. of machi- nes علم يبحث في القواعد الرياضية التي يبنى عليها
 تصميم المكثات. - الوجود (في الرياضيات)
 Existence Theorem إثبات وجود الحل قبل
 الحصول عليه. - (ق) - الافتراض القانوني
 (F) Théorie de la fiction légale. -
 T. des risques. - تدرج الأخطار
 T. de la gradation des fautes. -
 الطوارئ T. de l'imprévision. - الغاية
 T. du but social الاجتماعية. - (اج) - اللعب
 Game Theory (E) المجال Field T.
 Antiphlogistic t. (ك) - اللافلوجستين
 وضعها لافوازيه لتفسير ظاهرة الاحتراق والتأكسد
 وهي نظرية تناقض نظرية الفلوجستين التي كانت
 شائعة في ذلك الوقت. - (جغ) المنظر البري
 Composite Landscape منظر سطح
 الأرض في منطقة ما نتج عن أكثر من دورة من
 دورات التعرية. - طبيعي L. المناظر الطبيعية
 في البقاع المتسعة من البر. - (فن) - البحري
 Seascape (E) Paysage Marin (F) منظر
 بحري ربما ظهر فيه بعض سفن أو جبل بعيد أو
 غير ذلك على شرط أن يكون البحر أهم شيء في
 الصورة. - البري P. Landscape = منظر
 أرضي كمنظر قرية أو غابة وقد يكون فيها أشخاص
 أو حيوانات لا تتناول جزءاً مهماً من الصورة.
 Ideal Perspective = Per. I.le المنظور الأمثل
 رسم الأشياء الخطية أو الجوية هيئة مبتكرة ليحسي
 المصور صورته أو رسمه ميزة فنية خاصة باختلافها
 عن المألوف. - الجوي P. = Aerial P.
 Aérienne رسم حركات مخصوصة في الجو أو على
 سطح الماء كالزواج والمواصف والأمواج وحركات
 القلوع ويبدل كذلك على السرعة والبطء في بعض
 الأحيان. - الخطي P. = Linear P.
 رسم المسطحات أو المسطحات المنشأة من خطوط
 متوازية مستقيمة أو قواعد مستديرة فقط.
 (ق) الإنظار = الإمهال Délai de grâce; terme
 de g. (F) - (ط) المنظار السجمي Sigmoidoscope (E)
 doscope (E) منظار كهربائي لفحص المستقيم

يشرف منه الرائي على المناظر الحسنة . || منظر



حي Paysage Animé . || نظارتان = نظارات
Besicles . || تناظر = تماثل Symétrie .
شق (ط) : نظير الأدمة Dermoid (E) .
كيس - - D. Cyst . || الحنّاق - Diphthe-
roid . || الدرق = نظائر Parathyroid -
Parathyroidectomy . || استئصال -
|| حائنة - Parathormone . || نظرية
المناعة لأبرليخ Ehrlich's theory of immunity .
|| نسبة أ - جينر في التلقيح Jennerian .
منظار Speculum آلة لتباعد جدران حفرة أو جوف
تسهيل لفحصها . || الأذن Auriscope .
- الطيف Spectroscope .
مد : متناظر (مقابل) Symetrie (F) .
النظرية الأساسية Fundamental theory (E) .
|| المملكة T. of state .
مع (تب) : المنتظرون = المستبقون Byes .

نظف

شم (رج) : تنظيف Nettoisement (E) Cleaning
(F) عمل يؤتى في «أجسة العصي» فنيل أول
«توسيع» أو في أثنائه . وهو أن تزال أو تجت
المعبرّشات والقصيرات وغيرها من النباتات التي
يمكن أن تزغج الأشجار الجيدة الصفات . وكذلك
إزالة الزائد من العصي والفراخ في «المنسفة» .
- الأرض Mopping up = Nettoyage du ter-
rain في موضوع الحريق : عمل يراد به التأكد من
انطفاء الحريق تماماً بعد السيطرة عليه ، مثاله أن
تصطف فترق على خطوط فتضم النار في المواضع
الصغيرة غير المحترقة ، بين خط الدفاع وحد الحريق ،
فتنقى بذلك على الشجر المتحطم وعلى غيره من
المواد التي في وجودها يكون احتمال حصول الحريق ؛
ومثاله أيضاً أن تطفئ تلك الفيرق النيران الكابية
تحت الرماد ، بالماء أو بالتراب ، وأن تقطع الجذور
الراتنجية . ومن النادر جداً ، بل من المستحيل
عملياً ، أن يُعد عمل تنظيف الأرض كاملاً ما لم
يُحتمل كل أثر للنار .
شق (ط) : تنظيف = تنقيح = منظف = مقشع
(مقابل) Detergent (E) .

نظم

مص (اج) : نظام (مقابل) Institution (E) .
- Order . || (اج) - Organization .
(جي) - System طبقات تشمل عدة نسق قد
تبلغ آلاف الأمتار سمكاً وتتميز بمجموعة خاصة من

الأحافير . وغالباً ما يفصلها عن غيرها عدم توافق
ظاهر (Unconformity) . || (مؤ) - Rules
(F) Règlement général (E) . || (اج)
- أخلاقي Moral Order (E) . || الحماية
Protectorate . || - المجلسين Bicameral
(System) . || (اق) - الأجر العيني Truch s.
دفع الأجر لا نقداً ولكن كمية من البضاعة ومعظم
التشريعات تحرم هذه الطريقة . || - الأجلان
Servage (F) Serfdom (E) نظام اتبع بعد
سقوط الامبراطورية الرومانية وبوجهه كان الملاك
يلحقون بأراضيهم من يحررونهم من الأرقاء . ولم
يكن للأجلان حق مفادرة الأرض ولا للمالك حق
إخراجهم منها . || - الحصص Contingente-
ment = Quota system نظام بمقتضاه تحدد
الكليات التي تقبل من بعض السلع الأجنبية في مدة
معينة وبمجرد دخول هذه الكليات تقفل الحدود في
وجه البضائع المحددة . || - الطبيعي Ordre
naturel = N.al O.r نظام يعتقد الطبيعيون
بوجوده وهو عبارة عن قواعد أفاضتها المنابة الإلهية
وليس من وضع الأفراد . || - القبول المؤقت
Admission temporaire (F) نظام خاص
بالبضائع الأجنبية التي تدخل أرض الدولة على أن
تخرج منها بعد تحويلها صناعياً . || - المعدن الفرد
(المعدنية الفردية) Monométallisme (F) M.sm
(E) هو الذي لا يجعل فيه الشارع قوة الإبراء
المطلق وحرية السك إلا لمعدن واحد بعينه . ||
- || - المختلط أو المركب Symmétallisme =
S.sm تكون فيه قيمة العملة الرئيسية مكونة من
مزيج من الذهب والفضة . || - المعدنين (المعدنية
الثنائية) Bimétallisme = B.sm نظام يجعل لكل
من النقود الذهبية والفضية قوة إبراء مطلقة .
والقانون يحدد النسبة بينها ويقرر حرية السك لكل
منها . || - الوراثة للمهن أو - التوارث في المهن
Régime des castes = C. system نظام عتيق
يتلقى بوجه الابن المهنة عن أبيه بالوراثة تلقياً جبرياً
لا اختيار له فيه ولا تزال له آثار في بعض أنحاء
الهند . || (تا) - الأيوبة Patriarchal s. (E)
|| - الأسقفية Episcopal s. || - الأمومة
Matriarchal s. || - القارئي (الحصار -)
Continental s. || - القبلي Tribalism .
- الكراب (إراحة الأرض) Two Fields system
نظام الزراعة في العصور الوسطى في
الشرق والغرب ، يقضي بتقسيم الأرض التي
بيد الفلاح شطرين ، يزرع شطراً ويريح شطراً ،
يتماهد بالحرث وهو المعروف بالكراب . || (جي)
- الأردفيسي : Ordovician الصخور التي
تكونت أثناء العصر الأردفيسي . || - البرمي
Permian s. الصخور التي تكونت أثناء العصر
البرمي . || - الثلاثي Triassic s. الصخور
التي تكونت أثناء العصر الثلاثي . || - الجوري
Jurassic s. الصخور التي تكونت أثناء العصر
الجوري . || - الحديث (الحاضر) Recent s.
الصخور التي لا تزال في دور تكوينها مفككة غير

تامة التصلب في عصرنا الحادي «حلبان الرملية
ودالات الأنهار ورواسب البحار . || - || -
الأقرب (ال - البليستوسيني) Pleistocene s.
الصخور التي تكونت أثناء العصر الحديث الأقرب
وتتميز بآثار الجليد عليها ، كما توجد آثار الإنسان
القديم في طبقات الصخور التي تكونت في فترات
ارتداد الجليد . || - - القريب (ال - البلايوسيني)
Pliocene s. الصخور التي تكونت أثناء العصر
الحديث القريب . || - - اللاحق (الأوليغوسيني)
Oligocene s. الصخور التي تكونت أثناء العصر
الحديث اللاحق . || - - السابق (الإوسين)
Eocene s. الصخور التي تكونت أثناء العصر
الحديث السابق . || - الوسيط (الميوسين)
Miocene s. الصخور التي تكونت أثناء العصر
الحديث الوسيط . || - الديفوني (الحجر الرملي
Devonian s. (Old Red Sand- stone) الصخور التي
تكونت أثناء العصر الديفوني .
ويكثر بينها الحجر الرملي الأحمر . || - السحيق
Archaean s. مجموعة الصخور القديمة التي تكونت
قبل ظهور الحفريات (الأحافير) أي قبل بداية
العصر الكمبري . || - السيلوري Silurian s.
الصخور التي تكونت أثناء العصر السيلوري . ||
- الطباشيري Cretaceous s. الصخور التي تكونت
أثناء العصر الطباشيري . || - الكربوني Carboni-
ferous s. الصخور التي تكونت أثناء العصر
الكربوني وغالباً ما تحوي أحافير نباتية متفحمة .
|| - الكمبري Cambrian s. الصخور التي تكونت
أثناء العصر الكمبري . || (ق) - أساسي Statut
(F) اتفاق دولي يضع مجموعة من القواعد لتنظيم
شؤون هيئة دولية كالنظام الأساسي لمحكمة العدل
الدولية . || - الزوجية المالي Régime matri-
monial . || - العام Ordre public . ||
- القانوني للشخص الاعتباري Statut juridique
الحالة القانونية للشخص الاعتباري ابتداء من وجوده
القانوني إلى انقضائه . || (مؤ) - داخلي Rules of
procedure, internal regulations (E) Rè-
glement intérieur (F) - مالي Régime matri-
Provisional re. = R. financier . || - مؤقت Staff r.
r. = R. provisoire . || - الموظفين R. du Personnel
- إثبات إخلال بال -
To note an infringement, a violation of the
rules = Constaté une infraction au r.
الإخلال بال - Commet- tre une i. au r.
... استثناء من مادة ...
في - - By exception (derogation) to arti-
cle... of the rules = Par dérogation à l'ar-
ticle... du r.
- التذكير بنصوص -
To recall, remind of the terms of the r. =
Rappeler les termes du r.
- تفسير ال -
To interpret, to construe the r. = Inter-
préter le r.
- التنبيه إلى مراعاة -
To order = Rappel au r.
|| حفظ -
maintain o. = Maintenir l'ordre

عمودي) = N. Normal (adj.) . نظام
توصيل مثلثي (على شكل دلتا) Système delta de
S. connection = D. s. of c. . - المدّ -
de numération = Scales of n. . -
المئشري S. décimal = D. s. - لا إستاتي
S. astatique = A. tic s. - لا يتغير
invariable = I. s. - الوحدات الانكليزية
S. (F. B. S.) = (F. B. S.) s. . إنتظام
Régularité (de fonctionnement) = Uni-
formity.

مد : نظام (مقابل) Organisation, Système
(F) . - المَشيمي Placentation .
إنتظام الورق Phyllotaxie . - مُنتظِم Acti-
nomorphe.

شق (ط) : غير منتظم (مقابل) Erratic (E) .
- شاذ Irregular (E) . - نبض - - I.
Pulse . - عدم الانتظام Arrhythmia .
شي (ث) : مُنظَّم = ناظِم (مقابل) Régulateur
(F) . - نظام مالطة Ordre de Malte نظام
للغروسية في القرون الوسطى . - تنظيم المدن
Urbanisme.

نعت

مص (صو) : الثمت Adjectif (F) A.ve (E)
لفظ يدل على صفة يتصف بها شخص او شيء .
وقد ينوب الثمت عن الثموت مثل لفظ «العظيم» في
قولنا : جاء العظيم ، أي الرجل العظيم ، ومثل
قوله تعالى «أن اعمل سابقات» أي دروعاً سابقات ،
وهو ما يطلق عليه A. Substantivé (F)

نمج

شم (زر) : نَمَجَة Brebis (F) نعاج ونمجات .
أثنى الضائق منذ صلاحها للفساد أي بدءاً من الشهر
الخامس عشر من عمرها .

نعر

شم (زر) : نعر Taon (F) Tabanus (L)
الواحدة نَعْرَة . جنس ذباب كبار تلسع الحيوانات



الدواجن . وهي من رتبة ذوات الجناحين وفصيلة
النعرينات . - أسود T. noir (T. morio) .
- البقر T. du bœuf (T. bovinus) .
- الحريف T. d'automne (T. autumnalis) .
- مطري T. pluvial (T. pluvialis) .
نعرينات Tabanidés (F) فصيلة النعر من
الحشرات ذوات الجناحين . - ناعورة = ناعور
Roue hydraulique ج نواعير . دولاب مائي له
قواديس ، أي كيزان تسمى العصامير مفردها
عُصُور ، يوضع في النهر فتديره سرعة جريته
فيرتفع الماء في العصامير وينصب في جدول على
قناطر ثم يجري الى المزرعة . - سانية Noria

ne Comedy.

كوش (فل) : نظام Order (E) O.re (F)
(١) إحدى معاني العقل الأساسية . (٢) نظام
الطبيعة (F) o. de la nature هو اطراد الحوادث
طبقاً لقوانين معينة . (٣) نظام اجتماعي o. social
هو جملة القوانين التي يخضع لها المواطنون .
منظَّم Régulative = Régulateur الفكرة عند
كانط تكون مشروعة حين تكون منظمة للمعارف
ومحققة الوحدة التامة في الفكر .

شم (زر) : نظام Systémé (F) مجلس جمع مصر .
وهو الجهاز في الحيوان . طبقات من الأرض تشمل
عدة نَسَق «جمع نَسَق أي Série» ربما بلغ ثغنها
آلاف الأمتار ويفصلها عن غيرها غالباً عدم توافق
واضح . يقال مثلاً النظام الجوروي والنظام السيلوري
والنظام الكربوني ، أي الصخور التي تكونت أثناء
العصر الجوروي ، او العصر السيلوري ، او العصر
الكربوني وهكذا . وتستعمل كلمة نظام أيضاً في
علوم مختلفة ، كقولك النظام العصبي في علم الحيوان
والنظام العشري في علم الحساب . - = تعضية =
تعضِر Organisation خاصة الأجسام او الأحياء
بأن تنتظم أجزائها وتتناسق لتأدية وظائف
معلومة . يقال هذا جسم مُتعَضِر Corps organisé
وهذه متعضيات Organismes . - الاستغلال
Système de culture الطريقة التي تتبع في
استغلال الأرض . - الحرَجَة = شكل -
Régime forestier كأن تكون على شكل غابة او
خيس . - غير مُنظَّم = وحيد التناظر Zygomor-
phe الثانية في مصر . نعت يطلق على الأزهار غير
المنتظمة كزهرة الفاصوليا وأنف المعجل «السكة»
في دمشق ، وغيرها . وهي التي تكبر فيها بعض
أجزاء الزهرة او تفقد او تنمو نمواً غير منتظم .
ناظِم = ميزان Régulateur . - = ناظمة R.
أداة في المحراث الحديث تنظّم عرض المحراث
وعمقها . وقد يكون الناظِم في غير المحراث .
إنظام Coque ovigère ou Oothèque ج أناطِم .
بمجموع البيض الذي تلقه الجرادة وأمثالها عندما
تفترز . - مُنظَّم Actinomorphe نعت
يطلق على الأزهار المنتظمة كزهرة الحوذان والزنبق
وعود الصليب وأزهار الفصيلة الوردية وغيرها .
وهي التي يمكن تقسيمها بمستويين او أكثر ، قسمين
متشابهين . مجمع مصر وضع أمام الأعجمية لفظ
«متعدد التناظر» وترى لجنة الأحياء فيه جعل
«وحيد التناظر» أمام Zygomorphe . (رج)
تنظيم القَطَمَات Règle- Yield regulation (E)
ment des coupes (F) اصطلاح غامض يُطبَّق
عموماً على حساب الإنتاج المتيسر وعلى الطرائق
الواجب اتباعها لإنتاج ذلك الحساب .
مع (سك) : نَظْمٌ = أنظمة (مقابل) Regula-
tions (E) . - (لجم) المنظّم = - الكهربائي
Regulator . - (تب) نظام الدوران = ترتيب
L'Ordre de rotation (F) -
جر (فر) : ناظِم (حَظ) (مقابل) Normale
(droite) (F) N.al line (E) ناظمي

أي مراعاة - Rappeler à .
To conform to the rules, - مراعاة .
To comply with the requirements of the r.
= Se conformer au r. .
To suspend, to waive the r. = Suspandre
Scales of notation (E) - العد le r.
طريقة التمييز عن العدد بكتابه أرقاماً متتالية تبعاً
لنظام خاص . فالعدد خمسة وثمانون يكتب بالنظام
العشري ٨٥ والنظام التسعي ١٠٤ والنظام الرباعي
١١١١ . - العشري Denary s. الطريقة
العشرية (وهي استعمال الأجزاء من عشرة) .
(ك) - (النمط) المكبي Cubic system توصف
به مجموعة البلورات التي على شكل مكعب .
(لك) تنظيم Regulation عملية إعداد جهاز
الكثروني بحيث يكاد يكون الجهد الكهربائي الصادر
عنه ثابتاً مع تغير التيار او الجهد الداخل في حدود
معينة . - (اق) - الدولي للعمل Organisation
internationale du travail (F) L.nal or. of
labour (E) تنظيم يرمي الى الوصول الى حلول
مشتركة بين الدول في مسائل العمل . - (العلمي)
Rationalisation de la production = لإنتاج
R. of p. مجموعة الطرق الفنية والتنظيمية التي
ترمي الى زيادة المنتجات مع الاقتصاد في المواد وفي
الجهود التي تبذل في الإنتاج . - - للعمل Or-
ganisation scientifique du travail = S.fic
management الاستعانة بالعلم في البحث عن
الوسائل التي تجعل العمل أكثر إنتاجاً . - (اح)
- أحموزي Osmo-regulation (E) عملية لتنظيم
الضغط الأحموزي داخل الخلايا . - (تا) - المحارِبين
Taetics . - (فل) - المعرفة Architectonique
(E) A.nic (F) عند كانت : فن يرمي الى تنظيم
المعرفة منهجياً على أسس منطقية . - (اج) سوء -
Disorganisation (E) . - (مؤ) أنظمة أساسية
Statutes, constitution (E) Statuts (F)
(ه) ثنائي الأوجه المنتظم Regular Octahedron
(E) الكثير السطوح الذي تحيط به ثمانية أوجه كل
وجه منها مثلث متساوي الأضلاع . - ذو الاثني
عشر وجهاً - R. dodecahedron الكثير
السطوح الذي يحيط به اثنا عشر وجهاً كل وجه منها
مخمس منتظم . - ذو العشرين وجهاً - R. Ico-
sahedron الكثير السطوح الذي يحيط به عشرون
وجهاً كل وجه منها مثلث متساوي الأضلاع .
كثير السطوح - R. polyhedron الذي تكون
وجوهه مضلعات منتظمة في شكل واحد .
المهرم الثلاثي - او رباعي الأوجه - R. tetrahed-
ron جسم محدود بأربعة أوجه كل وجه منها مثلث
متساوي الأضلاع يعبر عنه بشكل مجسم به أربعة
مثلثات متساويات الأضلاع . - (ط) منظم الحرارة
Thermoregulator . - (اج) منظمة Organiza-
tion . - (ط) منتظمة Regular . - (ه)
الحركة - (ذات السرعة -) - Uniform mo-
tion . - السرعة - U. velocity التي لا يتغير
مقدارها ولا اتجاهها . - (تا) منظومة دانتى Divi-

خارج الهدف O., mais surface non valable
شم (زر) : ناعمة (S. Salvia (L) Sauge (F) سموها
مريمية وقويسة وقصعين وغيرها وكلها مولدة . وللمة
الناعمة توجد في المفردات وكذا أسفاس وهي
يونانية . جنس زهر من الفصيلة الشفوية . وفي هذا
الجنس أنواع برية كثيرة بعضها طيب وبعضها تؤكل
أوراقه مطبوخة . || - أسماء مجزئة S. azurée
(S. azurea) . || - طحينية S. farinuse
(S. farinacea) . || - فاقعة (S. éclatante
(S. splendens) . || - فضية (S. argentée
(S. argentea) . || - قاسية (S. sclarée



(S. sclarea) نوع يزرع ويستعمل ورقه قابلاً . ||
- قيرمزية (S. écarlate ou coccinée (S. coc-
(S. cinca) . || - نخزنية = مريمية = سائلة



(S. officinalis) (S. officinale) نوع معمّر يزرع
ويستعمل ورقه قابلاً . || - المروج (S. des prés
(S. pratensis) . || - مهينة (S. hormin
(S. Horminum) . || نعامة (S. Autruche
(Struthio camelus) اسم الجنس نعام . والأنتى



قلوص . والذكر ظلم . وجماعتها بنات الهيق .
طائر من رتبة العوادي وفصيلة النعاميات . ||
تنعم = إسلاس (F) Ameublissement تنعم القرية
وإسلاسها أي جعلها خوّارة بالحرب أو بالدمل .
مص (حض) : تنعم = صنفرة Sand papering
(E) تنعم السطوح بمواد صلبة حاكة . || النعامة =
السحايا Meninges أغلفة الدماغ .
جر (فر) : نعومة (مقابل) (F) Finesse
ness (E).

من الفصيلة الشفوية بعضها تررع وبعضها تثبت برية
في الأماكن الرطبة . || - برّي = ظفراء =



ظفيرة (M. sylvestris) (M. sauvage) المفردات.
ينبت برياً في الأماكن الرطبة . || - بستانى او
فلفلي (M. piperita) (M. poivrée) النعنع
المعروف الذي يزرع في الدور والبساتين ويضاف الى
الأطعمة قابلاً ويبيس ويستخرج منه دهن يسمى
روح النعنع وهو يستعمل في الطب وفي غيره . ||
- بوليو = فوتنج = فوتنج برّي (M. pouliot
(M. pulegium) ينبت حول المناسق ونسبه
أيضاً نعنن الماء . || - الماء = خبيق الماء = فوتنج



نهرى = فوتنج الماء (M. aquatique (M. aqua-
(M. tica) الفوتنج من الفارسية . نوع شائع جاء في
كتاب الفلاحة النبطية أن كلمة النعام كانت تطلق
عليه وهو ينبت حول الأنهار . || - مستدير الورق
(M. à feuilles rondes (M. rotundifolia)
نوع ينبت حول الماء . وجاء في أحد الكتب المصرية
الحديثة أن اسمه في مصر نعنن كرشية .

نعل

شي (ث) : نعنن = الغمد (مقابل) (F) Bouterol-
(F) le . || - قدّم (F) Semelle . || - الفرس =



حدره « مولدة » (F) Fer à Cheval . || - القاعدة
Plinthe تنوء سطح مستطيل تحت قواعد الأعمدة .
جر (فر) : النعل (مقابل) (F) Semelle (F) Solc
footing (E).

شم (زر) : نعل الفرس (F) Hippocrévide
(L) Hippocrepis ترجمة الاسم العلمي . جنس
نباتات برية فيه أنواع تثبت في بعض أنحاء الشام .
وبعضها تعد طيبة . وهي من القرنيات .
مص (اح) : التعليلات (E) Paramecium . ||
النعل الكوتلي (P. caudatum

نعم

مع (تب) : معم (مقابل) (F) Oui . || - ولكن

ج نواعير وسوان . والفرنسية من ناعورة . آلة

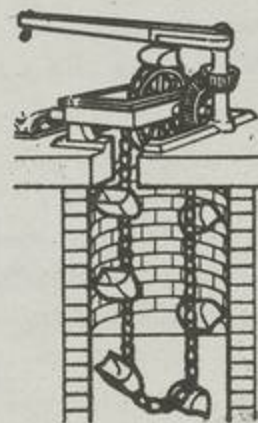

رافمه للماء تديرها الدواب او المحرك . || ناعورة
هوائية Eolienne آلة لرفع الماء تحركها الرياح .

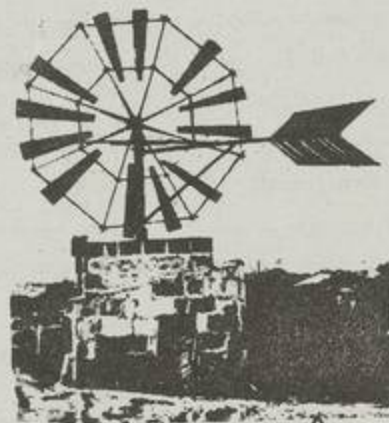

شق (ط) : الناعور (مقابل) (E) Hæmophilia
|| نعيم فالنوب (F) Fallopian tubé .
مص (مر) : نعرّة (مقابل) (F) Tabanus

نعش

مص (ك) : انعاش (E) Resuscitation إعادة
الحياة الكاملة الى شخص فقد مظاهرها من غرقه او
صدمة كهربائية او ما الى ذلك .

شي (ث) : نعنن = نابوت (مقابل) (F) Cercueil .

نعظ

شق (ط) : نعوظ (مقابل) (E) Frectile . ||
- دائم Satyriasis فرط الرغبة الجنسية . ||
انتعاظ مؤل (F) Chordee .

نعم

شم (زر) : نعنن = نعنن = نعنن (F) Mentha (L)
في الأولى المفتوحة النونين



اختلاف بين أصحاب المعاجم . وجزم الجوهرى
والزيدى أنها صحيحة . جنس نباتات بقلية وطبية

نفر

شم (زر) : نَفَر (L) Serinus (F) جنس عصافير صفر لها أصوات حسنة من الفصيلة الشرشورية ورتبة الجواثم . || - كناري = كنار S. des Canaries (S. canaria) منه



ضرب معروف في الشام يسمى البَعَار أو النَفَر الشامي واسمه العلمي (S. c. syriacus).

نفث

مص (اح) : النَفْثَان = الحركة البيرونيية (E) Brownian movement حركة اهتزازية للجسيمات الدقيقة في السوائل الغروية وقد سميت بهذا الاسم نسبة الى مكتشفها براون .

نفض

شم (زر) : نَفَاضَة = مُتَمَوَّرَة = أميبيّة (F) Amibe الأولى من وضي والثانية من وضع جمع مصر . ومن رأي بعضهم تعريب الفرنسية . جنس حيوانات من الأولي الجذريات ومجموعة النفاضات Amiboides والنفاضة أبسط حيوان . فهي كتلة من الجلبة مجهرية نصف مائنة كالهلام أو كيباض البيضة .

نفث

شم (زر) : نَفَثَ (F) Varon دمعوص النبر . مص (اح) : النفثة (مقابل) (E) Chrysalis .

نفل

شم (زر) : نَفَل (F) Bardeau ou Bardot حيوان داجن أبوه الحصان وأمه الأتان . || - = نَفِيل = Bâtard وهي بهاء . الحيوان المجهول أبواه الذي ليس له صفات نوعية ثابتة . || - = بَقْل = مَجِين Hybrid ج نفال وبيغال . والأولى على القياس . || إنفال = تَبْفِيل = تَجِين Hybridoation الأوليان مع التوسع . والانفال استعمالها الكسيت لهذا المعنى في أحد أبياته . وهو حصول لقاح بين نباتين من نوعين مختلفين ، أو بين حيوانين من نوعين مختلفين . ونتيجة القلاح تسمى النفل والبفل . لكن الكلمة الفرنسية كثيراً ما تستعمل في النبات بمعنى التهجين Croisement وهو إلقاح نبات من نوع معلوم بنبات من النوع نفسه ولكن من ضرب آخر كإلقاح الحنطة الحورانية بالحنطة البيرونية مثلاً وفي هذه الحال يسمى هذا العمل في علم النبات تهجيناً وتسمى نتيجته هجيناً وهي هجينة .

مص (ط) : النَفْوَلَة (مقابل) (E) Illegitimacy .

نغم

شي (ث) : نَغَم (مقابل) (F) Chant . مص (فن) : النغم الأحادي (E) Unison . || النغمة (F) Tone . || - السائدة (F) Dominant النغمة الخامة في السلم الموسيقي ونسبتها الى

الأساسية ٢ . || - دون السائدة Subdominant النغمة الرابعة في السلم الموسيقي وتسبق النغمة السائدة مباشرة . || التنغم Solfeggio . || (صو) - (E) L'Intonation (F) I. (E) قوالي درجات صوتية مختلفة في أثناء النطق مثل اختلاف التنغم في عبارة : إيه لأ يا شيخ ! . || غير منغم Atonic = مقطوع أو لفظ خال من النبر أو النغم . جر (فر) : نَغْمَة (مقابل) (F) Note . || - أساسية Note = Ton = Tone . tune . || - أساسية Note = fondamentale = Fundamental n . || - بسيطة N. simple = S. tone . || - صغيرة (مسافة 10/9) = مقام صغير Ton mineur = Minor t . || - الطنينية = مفتاح السلم Note tonique = Tonic . || - كبيرة (مسافة 2/3) = مقام كبير Ton majeur = Major tone . || مقياس النغمات Tonomètre = T.ter

نفادو

مص (جغ) : نفادو (مغرب) (E) Nevados ريح محلية باردة تهب من أعلى الجبل في اكوادور وما يليها .

نفتالين

شم (زر) : نَفْتَالِين (F) Naphtaline معربة . كربور مائي جامد أبيض له رائحة خاصة يستخرج من قطران الفحم الحجري . شق (ط) : نفتالين (كيمياء) (مقابل) (E) Naphthalene .

نفث

مص (صو) : النَفْث = صوت الفُوْهَة Jet sound (E) صوت ناشيء عن انبثاق هواء أو سائل من فتحة ضيقة . || (جغ) نافثة Fumarole فتحات في قشرة الأرض يتصاعد منها بخار الماء وبعض الغازات في المناطق البركانية بتأثير الضغط .

نفع

مص (اح) : نِمْعَة = إنْفَعَة (E) Abomasum المعدة الرابعة في الحيوانات المجترة وتستخدم في تغثير اللبن . || - Rennet مستحضر من بطانة معدة بعض الحيوانات وتحتوي على الرناز المستخدم في تحضير الجبن .

شم (زر) : نِمْعَة = إنْفَعَة Caillette ou Franche-mulle (F) المعدة الحقيقية التي يحصل الهضم فيها . || - = C. أجد أجزاء معدة المجترات .

نفخ

شق (ط) : نَفْخ = ذَرَّ (مقابل) (E) Insufflation . || نفخة Murmur . || - Souffle . || - رحية Uterine S. || - سريرية Funic S. || انتفاخ = تنفخ = ضخامة Turgescence . || - Intumescence . || - جلدي = وذمة جلد Cu-Emphysema Pulmonary . || - رئة = وذمة E. taneous . || - غنغريني E. Gangrenous . || - البطن = بالعامية (نَفْخَة) Flatulence . || منتفخ = متضخم Turgid .

مص (ط) : انتفاخ (مقابل) (E) Distention . || (اح) - شرياني Bulbus arteriosus الجزء المنتفخ من الوتين البطني عند اتصاله بالقلب كما في الأسماك العظمية . || (حض) المنفاخ Blower جهاز يطرد الهواء بدوران جزء دوار فيه ويدقعه في فوهة يخرج منها الهواء في تيار مستمر وتدار هذه المروحة باليد أو بمحرك كهربائي . || (م) - Bellows جهاز يدوي لدفع الهواء الى المجرى . || (اح) منتفخ القاعدة Gibbous, Gibbose وصف للمضو ككأس الزهرة يكون منتفخ القاعدة أو له جيب قاعدي . || نَفْخَاة Air bladder عضو تنظيم الضغط الداخلي في الأسماك .

شم (زر) : إنتفاخ (مقابل) (F) Tumefaction . || - الرئة Emphysème pulmonaire لهجة في الشام . من أمراض الحيل البطة الليع . || - العرقوب Capelet من انتشارات القوائم يكون في رأس العرقوب . || منفاخ Soufflet ج منافيخ . أداة لنثر المساحيق القائلة للحشرات . ويستعمل بعض أشكالها في جلاء النحل أي طردها بالتبخان . شي (ث) : نَفْخَاة (مقابل) (E) Renflement . || - العمود Entasis . || نَفْخَاة الزجاج Soufflage . مع (سر) : نفخ الزيت (مقابل) (E) Asphalt Blo-wing .

جر (فر) : منفاخ مائي (مقابل) (E) Soufflet hydrostatique .

نفذ

مص (ك) : نَفَاد الأصباغ Exhaustion of dye (E) stuffs مصطلح يستعمل للدلالة على النسبة بين كمية الصبغ التي يمتصها المنسوج في أية مرحلة من مراحل الصباغة والكمية الأصلية . || استنفاد E. استخراج كل المواد الفعالة بمذيب . || (اح) - Depiction .

مع (لجم) : المنفذ = انبوب الغاز العادم (مقابل) (E) Consumptive use (or الاستنفاد) . || - evapo-transpiration الاستهلاك المائي . || - التريف Luxury consumption الاستهلاك الكلي .

جر (فر) : نَفَذَ = إستَنَزَفَ (مقابل) (F) épuiser (E) to exhaust .

نفذ

مص (جي) : نافذة Fenster (E) منطقة متأكلة في بنية تركيبية ترى من خلالها الصخور التي هي أقدم عمراً . || (ق) التنفيذ الاختياري Exécution (F) volontaire . || - بمبادل E. par équi-valent . || - العقد E. du contrat . || - العيني E. en nature . || - في البورصة E. en bourse . || - القهري E. forcée . || الأمر بال - L'Exécuteur هو أمر تصدره المحكمة أو قاضي الأمور الوقتية بتنفيذ حكم أجنبي أو حكم لمحكين وبه يصبح الحكم قابلاً للتنفيذ جبراً . || صيغة - Formule exécutoire عبارة معينة يضعها الموظف المختص على صورة السند التنفيذي ليتمكن التنفيذ جبراً بمقتضى السند . || نفاذ ممجبل

الات بمنزلة أعضاء . والاصطلاح الحديث عضوي .
 (٢) هو الجوهر البخاري اللطيف الحامل لقوة الحياة والحس والحركة الإرادية وسماها الحكيم الروح الحيوانية . (٣) تصورها الفلاسفة : إما مادياً (ديموقريطس ، ابيقوروس ، الرواقيون ، بعض أوائل المسيحيين) او روحية ولكن على نحوين : متحدة بالجسم وعلى قدره في النبات والحيوان ، مفارقة في الإنسان (أفلاطون ، أرسطو) .
 - (علم) - Psychology = P.gic (١) موضوعه الإنسان من حيث هو كائن حي يرغب ويحس ويدرك وينفعل ويتذكر ويتعلم ويتخيل ويفكر ويعبر ويريد ويفعل . وهو في كل ذلك يتأثر بالمتجمع الذي يعيش فيه ولكنه قادر على أن يتخذ مادة لتفكيره وأن يؤثر فيه . (٢) ظهر المصطلح باللغة الأجنبية في القرن السادس عشر ، وذاع استخدامه في القرن الثامن عشر على يد فولف في ألمانيا ، ومين دي بيران والمدرسة التخيرية (F) Ecole éclectique .
 تشككت المدرسة الوضعية في إمكان تأسيس علم النفس تأسيساً علمياً ولكن هذا الشك قد زال بانفصال علم النفس عن الفلسفة . - حيوانية (F) Animal soul (E) Ame a.le للنفس الحيوانية قوتان : محرقة ومحسة والمحرقة على قسمين : باعثة وقاعلة . والمحرقة على أنها باعثة هي القوة الزوجية والشوقية . ولها شبتان : قوة شوانية وقوة غضبية . وأما القوة المحركة على أنها فاعلة فهي قوة تنبعت في الأعصاب والمضلات من شأنها أن تشنج العضلات فتجذب الأوتار والرباطات الى جهة المبدأ او ترخيها او تمددها طولاً فتصير الأوتار والرباطات الى خلاف جهة المبدأ .
 « أما القوة المحسة فاللس فيها عند جميع الحيوانات فهو ما من أجله يقال للحس إنه حساس ثم إنه أساس الاحساس الأخرى . اذ هو منبث في الجسم كله وهي مرتبة عليه . - (١) - فيسيولوجي (علم) Psychophysiology = P.gic هذا الاصطلاح دعا اليه فنت للدلالة على علاقة السلوك المتكامل بالآليات البدنية المتنوعة . (٢) - فيزيقي (علم) Psycho- physics = P.que (١) فشر مؤسس هذا العلم . وهو يعرفه بأنه « مذهب مضبوط في العلاقات بين النفس والجسم ، وبصفة عامة بين العالم الفيزيقي والعالم النفسي » وقانون هذا العلم هو أن « الاحساس يعادل لوغارتم التأثير » أي حين يزداد التأثير بنسبة هندسية يزداد الاحساس بنسبة حاسوبية فقط .
 (٢) « التوازي النفسي الفيزيقي » - Le parallélisme (F) احدى نتائج هذا المذهب .
 - كلية (F) Universal soul (E) Ame universelle (F) هو المعنى المقول على كثيرين مختلفين في جواب ما هو والتي كل واحد منها نفس خاصة لشخص .
 - مرضي (علم) Psychopathology = P.gic دراسة العوامل والوظائف والعمليات العقلية في حالات المرض وتفسير جميع الاضطرابات النفسية تفسيراً سيكولوجياً . والطب العقلي تطبيق لعلم النفس المرضي في مجالي الوقاية والعلاج . - نباتي (علم) Vegetable soul = Ame végétative

(E) sion عكس التجادب وهو ميل جسمين ليلتصدا أحدهما عن الآخر . || (نفذ) نفور Aversion وجدان مكدر مصحوب باندفاع الى الانسحاب او الصد . || (اح) متنافر Antipathetic توصف بها الأشياء عندما تتضاد طبيعياً وفي فلاحه البساتين يوصف بها النبات الذي لا يقبل التظلم بغيره . || (فن) - (من الأصوات) Dissonant .
 شق (ط) : نفور = نفيس (مقابل) Incompati- ble . || نفير = فالوب = - أوستاك Salpinx . || استئصال - Salpingectomy . || استئصال المبيض وال - Salpingo-Oophorectomy ; || التهاب - Salpingitis . || - أوستاك Eustachian Tube . || خزع - Salpingotomy . || تنافر Incompatibility (E) I.té : تنافر (رج) : تنافر (F) (أ) في علم الوراثة : عجز أمشاج المتضمين عن الاندغام وذلك في التنازل الشققي « الزوجي » الجنسي . وهو ينطبق خاصة على اللقاح أي غبار الطلع . (ب) في التظلم : عجز أنساج المظلم والظلم عن الالتحام المستمر . (ج) عجز مادة عن الامتزاج بمادة أخرى ما لم يحدث ذلك الامتزاج تفاعلاً غير مرغوب فيه ، مثال ذلك في مبيدات الحشرات التي تتناقص فعاليتها عندما يمزج بعضها ببعض . (د) اختلاف في فيسيولوجية طفيلي وحاضنه مما يؤدي الى تناقص النمو او فقدانه في الطفيلي
 كوش (فل) : منافر - Disagreableness = Désagréable استعمال فلاسفة العرب وعلمائهم لفظ المنافر بمعنى الشيء غير المقبول او المكروه او المرغوب عنه او المنافي .
 جر (فر) : نفير أوستاكوس - Trompe d'Eustachian tube (E) Eustachian tube (F) . || تنافر (التشبات) = Discord . || - دَفْع = Répulsion = Re. || - المغناطيسي R. magnétique = M.tic r. || نافورة J. = J. || - سائل J. de liqui- . || - غاز J. de gaz = Gas . || - نفير (ث) : تنافر (مقابل) (F) Discordance . || مع (لجم) النفير = المنب (مقابل) (E) Horn . نفرون
 مص (اح) : النفرون (E) Nephron الوحدة التركيبية الوظيفية للكلية وتشتمل على الكثرية الكلوية والأنبوية المنفتحة وغرورة « هِنلي » .
 نفريت
 شي (ث) : نفريت (معربة) (F) Néphrite مادة معدنية تنتمي الى اليشم كانت تستعمل في عصور ما قبل التاريخ لصنع الفؤوس المصقولة .
 نفس
 كوش (فل) : نفس (F) Ame (E) Soul (E) (١) تعريف أرسطو : « كمال أول لجسم طبيعي آلي » ويقصد أرسطو بكال أول أن النفس صورة الجسم الجوهرية وفعله الأول وبقوله آلي أنه مؤلف من أعضاء . وقد استعمل العرب لفظ آلي أي ذي

Exécution provisoire قابلية الحكم لأن ينفذ تنفيذاً مؤقتاً قبل استفاد طرق الطعن فيه . || (ط) منفذ الخنجرة Aperture of larynx (E) . || - الفضلات (ج منافذ) Excretory-pore . || جر (فر) : الإنفاذية = قابلية النفوذ (مقابل) (F) P.ty (E) Perméabilité . || - المغنطيسية P. magnétique = M.tic p. || - المغناطيسية او الديامغناطيسية P. diamagnétique = D.tic p. || - (للشعاع الحراري) Athermanité (absorbition des radiations calorifiques) = Athermancy || - المنافذة Perméance «magnétique» (inverse de la réluctance) = P. || غير مُنفذ (للشعاع الحراري) Athermane = Athermanous .
 شم (رج) : منفذ التهوية Ventilation hole (E) Orifice de v. (F) ثقب تثقبه حشرات بالغة من مفدمات الأجنحة أو أليف القشرة ، يبدأ عند الدهاليز التي تضع فيها بيوضها ، وينتج حق سطح القشرة . ويفترض أن الغرض منه تهوية تلك الدهاليز ، واطراح النشارة التي تحصل من حفرها ، ثم الانطلاق منها . || - الخروج Emergence h. || = O. de sortie ثقب يُثقب في القشرة الخارجية او في سطح الخشب او في الثمرة لتخرج منه الحشرات .
 شق (ط) : نفوذ (مقابل) (E) Permeable . || نفوذ Penetration . || نفوذ في ذو مسام Pervious . || نافذة = ثقب Fenestra . ||

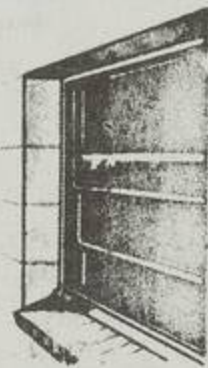

- بيضية F. Ovalis . || - مدوّرة F. Rotun- da . || منوّقد = مثقوب Fenestrated .
 شي (ث) : منفذ = إظهار Dégagement (F) منفذ سري او معروف يقود من مكان الى آخر . || - = مخرج = نتيجة Issue . || - (للهباء والنور) Soupirail . || نافذة زخرفية = طاق زخرفي Orbe-Voie .
 مع (تر) : النفاذية (مقابل) (E) Permeability .
 مد : النفوذ الاجتماعي (مقابل) (F) Social opinion .

نفس

مص (صو) : التنافر (= Dissonance) Discord (E) صفة النفثات التي لا تتقبلها الأذن بارتياح . || (فن) - (Discord) Desaccord (E) الاختلاف الشديد بين شيئين متقابلين يطفي أحدهما على الآخر او بعد وضعها تالياً في النظر (ما لم يكن ذلك مقصوداً) في بعض الأحيان . || (ك) - Repul-

مع (سر) : نقب (مقابل) (E) Drilling .
 مكيبة النقب = آلة النقب Drill Machine .
 المنقب = منقب D. .
 شي (ث) : نقب = قووس = هدم (F) Saper .
 . . = - = لغم Miner (حفر تحت السور
 لينهار) .
 شم (زر) : نقابات زراعية Syndicats agricoles
 جمعيات او شركات تتألف لأغراض زراعية شتى .

نقح

شي (ث) : تنقيح = تصحيح (مقابل) Retou-
 che (F) .

نقد

مص (اج) : نقد (مقابل) (E) Money .
 إصلاح ال - Currency Reform . (اق) .
 نقود تكييلية = مساعدة Monnaie d'appoint.
 m. fractionnaire (F) Subsidiary money (E)
 هي التي لها قوة إبراء محدودة أي أن الدائن غير
 ملزم بقبولها في وقاه دنه إلا لغاية مبلغ معين مثل
 النقود الفضية ونقود النيكل والبرونز في مصر .
 - حسابية M. de compte = M. of account
 نقود ليس لها وجود مادي وإنما هي قيم اصطلاحية
 تستخدم في بعض الأحوال كوحدة للحسابات مثل
 الجنى Guinea في إنجلترا ويساوي ٢١ شلناً .
 - حقيقية M. réelle = Real m. هي التي لها
 وجود مادي . - رئيسية او أساسية M. légale
 = Legal tender هي التي لها بأمر الشارع قوة
 إبراء مطلقة لا يجوز الحد منها بمعنى أن الدائن في كل
 حال مجبر على قبولها في سداد الدين مهما يكن حد
 مقدار ما يدفع منه . - المعدنية - métal M.
 lique = Metallic money نقود تسكبها الدولة
 من المعادن كالذهب والفضة . - الورقية M.
 papier = Paper m. نقود ورقية يصدرها بنك
 الإصدار او الحكومة وهي على أنواع متعددة .
 النقود ال - الائتمانية = fiduciary M. de p.
 Fiduciary p. m. وعد بدفع مبلغ من النقود
 المعدنية لحاملها عند الطلب ورصيدها المعدني يكون
 أقل من مجموعها المتداول ويقبلها الجمهور لثقتها
 ولذا سميت الائتمانية . - - الإلزامية او الورق
 النقدي M. de p. inconvertible ou p. m. =
 In. p. m. النقود الورقية غير القابلة للصرف
 بالذهب سواء أصدرتها الحكومات أم البنوك
 المركزية . - - حكومية Currency notes
 (E) تصدرها الدولة . - - كاملة الرصيد
 (- - مثلة) Monnaie de papier représen-
 tative (F) R. paper money (E)
 تمثل قيمتها مقدراً من الذهب او الفضة مودعاً في
 خزانة الدولة او بنك الإصدار مثل شهادات الذهب
 والفضة في الولايات المتحدة . - - إنقاص النقود
 Dévaluation de la m. = D. of m.
 النقود على أساس جديد يجعل وحدة النقود بمثابة من
 الذهب لوزن أقل . - (ق) ال - العامة Deniers
 (F) publics . - (اق) توجيه النقد = ال -
 Monnaie dirigée (F) Managed cur-

incarnatum) . - المروج = - بنفجي =



- شائع T. des prés ou T. violet ou T. .
 - (T. pratense) . commun (T. pratense) - منسطح
 - (T. procumbens) . T. couché (T. procumbens) - نغلي



او هجين (T. hybridum) T. hybride .
 - وسط (T. medium) T. intermédiaire .
 - الرمال الأصفر Anthyllide vulnéraire .
 T. jaune des sables (Anthyllis vulneraria)
 مترجمة . نبات علفي من القرنيات الفراشية .
 - الماء Ménéyante trifolié ou Tr. d'eau (Me-



(nyanthes trifoliata) مترجمة . وسماء الريدي
 اطريفل الماء في كتاب المادة الطبية . نبات طبي
 عشبي معمر من الفصيلة الجنطيانية . أوراقه تشبه
 أوراق النفل .

مص (ق) : نافلة الربان (ج. نوافل) Vin du
 maitre ou du marché (F) .

نفسي

شم (زر) : نفاية الجلود (F) Déchets de cuir
 تستعمل صماداً آزوتياً .

نقب

مص (مر) : النقب (مقابل) (E) Puncture .
 - Trepanation . - منقب (تربان) Trephine
 آلة الترتبنة . - النقابة Syndicate . (اق)
 النقابات Syndicats (F) Trade-unions (E)
 جماعات لها مصالح مشتركة تتضافر للدفاع عنها .
 - (اج) نقابية (E) Syndicalism . (اق)
 النقابية الثورية Syndicalisme révolutionnaire
 (F) R.nary s.sm (E) مذهب متطرف في
 الاشتراكية يقول بضرورة الالتجاء الى العمل
 المباشر، أي الى أعمال العنف والكفاح التي لا هوادة
 فيها، كما تكون طبقة العمال متيقظة، فلا تخدر
 أعصابها .

(F) mentaire . (اق) - الإنتاج Coût de
 production (F) Cost of p. (E) مجموع ما
 أنفق في عمليات الإنتاج المختلفه . - المعيشة
 C. de vie = C. of living ثمن السلع الضرورية
 وتتخذ أثمان التجزئة أساساً لقياسها . (مؤ)
 على - المؤتمر Aux frais de la conférence =
 At the expense of the co. (اق) النفقات
 الخاصة (للإنتاج) Prix de revient partiel =
 Prime costs تشمل المصاريف الخاصة التي تلزم
 إنتاج السلع مثل المواد الأولية وأجور العمال وهي
 تزيد وتنقص تبعاً لمقدار الوحدات المنتجة .
 - العامة Frais généraux = Overheads
 المصروفات الثابتة للمؤسسة مثل أجرة المباني
 والتأمين والإنارة ومرتببات المستخدمين الإداريين
 وهي لا تزيد بزيادة كمية المنتجات . - النقل
 Coûts de transport = T. charges التكاليف
 التي تتحملها الهيئات التي تقوم بالنقل . (ق)
 - التحصيل Frais d'encaissement (F) .
 - جلب العقود F. d'acquisition . - الجنازة
 F. de funérailles . (مؤ) أداء - السفر
 Refunding of travel expenses (E) Rem-
 boursement des frais de voyage (F) .
 دفع جميع ال - Tous f. = All expenses paid
 payés .

نفل

شم (زر) : نفل = شندر = طريفلن Trèfle
 (L) Trifolium (F) تطلق الكلمات الثلاث على
 نباتات أخرى . ولم يضبط مدلولها . وفي الحقيقة
 خلطت المعاجم والمفردات في تسمية أجناس (L) T.
 و Melilotus و Medicago لصعوبة التفريق
 بينها في تلك الأيام فترى اتباع ما ذكرنا في تسمية
 كل منها . جنس أعشاب محولة او معمرة من
 القرنيات الفراشية . ورقتها مؤلفة من ثلاث وريقات
 ومن ذلك نشأ اسم الجنس العلمي . وأنواعه كثيرة
 منها الزراعية ومنها البرية . وهي تعد من أجود
 الكلأ . - أبيض او زاحف T. blanc ou



(L) T. repens (F) rampant . -
 إسكندري = قرط = برسيم T. d'Alexandrie
 (T. alexandrinum) المفردات في مادة قرط
 وشرح أسماء العقار . ويظن أن لفظة برسيم من
 القبطية . وفي التاج أن باءها مكسورة وأن العامة
 تفتنحها . وهي بالكسر في القاموس . نوع تكثر
 زراعته في مصر، وهو مسمنة للماشية .
 - ترمسي الورق (T. à feuilles de lupin)
 (F) lupinaster (T. filiforme)
 - مدمسي (T. incarnat) (F) filiformis .

والتيثيا أي العريضة جنس آخر . جنس من الدود المنطقيات العريضة من فصيلة النقرات . ||
نقرات Bothriocéphalidés فصيلة من الدود المنطقيات العريضة فيها النقرية تعيش يرقاتها في بعض الأسماك وتنتقل منها الى جوف الإنسان . طولها متران الى سبعة أمتار . وقد يبلغ ٢٠ متراً أحياناً . || منقار (في الطير ج مناقير) تأشير (في



الحشرات ج تأشير) Mandibule هما قطعان قرنينتان أمام شفاه بغض الحشرات تقبض بها غذاءها وتسحقه . || منقارية = رنحيطس Rhynchite (F) R.s (L) الاسم العلمي من اليونانية بمعنى ذي المنقار الصغير . جنس خنافس من الفصيلة السوسية . || - البتولا = لفنافة الورد R. du bou-leau. Cigarier. Urbec. Attelabe (R. betu- R. cuivreux (R. cup- نحاسية - R. leti) reus).

شي (ث) : نقررة (F) Cupule حفرة صغيرة في حجر . || - التعشيق Mortaise لربط الخشب



وتمشقه . || - الجسر = جسر السقالة (في

الأبنية) Boulin . || - الشمعدان = - الشمعة

Bobèche . || منقار = معول Pic . ||

- عقفة = مكسر الجسر . Bec .

شق (ط) : نقر = قرع (مقابل) Tapotement

(E) منقر Gouge آلة لثقب النسيج الصلبة . ||

منقاري = شبه التاج Cornoid . || تنوء - C. Process.

جر (فر) : نقر (مقابل) Tapoter (F) To pat.

To tap (E).

مد : انقير (مقابل) Hilum (E) .

نقرس

مص (مر) : النقرس (E) Gout مرض بيني

مؤلم يحدث به التهابات في المفاصل ورواسب متحجرة

. || - إيهام القدم Podagra سببه فرط حامض

البوليكت في الدم وبه يظهر تحجر تحت جلد الإيهام .

شم (زر) : نقرس (F) Goutte مرض يصيب

الطيور الدواجن سببه اضطراب في التغذية او في

وظيفة مجرى البول .

شق (ط) : نقرس الرجل الفقير Poor Man's

Gout (E).

قمة القرن او طرفه في صدفة المسرجانيات . ||

(حض) - النجار Mortisér أداة نقر (لشقب)

الشقوق والمجاري بالطرق عليها . || (اح) لا نقيري

Aprogamy توصف بها عملية الإخصاب في النبات

عندما تخترق أنبوبة اللقاح الأنسجة وتتخذ طريقة

غير طريق النقر . || (فن) النقرية Kettle-drum

. || نقارية الجمال Large k.-d. .

شم (زر) : نقررة (F) Crypte في مجلة جمع مصر

جرّيب . تجويف صغير في سطح عضو نباتي قد

يحبك عليه وبر فيسمى نقررة وبرية C. pilifère او

تكتنفة ماسم أي ثغرات فيسمى نقررة مسمية او

ثغرية C. stomatifère . || نقرار = قرع

Pic (F) Picus (L) نقار الخشب في الشام . جنس

طيور معروفة من الفصيلة النقرارية ورتبة المتسلقات

لها أصبعان الى الامام واصبعان الى الوراء ؛ ولها

منقار مستقيم قاس مركب في رأس قوي . وهي

تعيش في الأحراج وتنتذي ببقانات الحشرات . ||

- أخضر (P. viridis) P. vert . || - أسود



P. noir (P. martius) . || - سوري P.

syrien (P. syriacus) . || - صغير P. épei-



P. chette (P. minor) . || - كبير P. épeiche



ou Grand p. (P. major) . || نقرات

Picidés (F) . || فصيلة من الطير من رتبة

المتسلقات . || نقر = أنقر = في الشام ، سرّة

في مصر ، Hile والنقر في مصر . ندبة يتركها

الشّر أي الجبل السري على البزرة . وبتعبير آخر

نقطة ارتباط البزرة بالشمعة . || نقرية Both-

riocéphale نسبة الى نقرية تصغير نقررة وقد

اسميتها بهذا الاسم لأن لها محجمين ابتدائيين على

شكل نقرتين تسميان Bothridies أي النقرتين .

وسماها الدكتور شرف في معجمه تينبا رشما .

ency (E) نظرية حاصلها اتباع سياسة نقدية

تؤدي الى ثبات الأثمان . || (فل) نقدية Criticis-

me = C.sm تطلق على مذهب كانط (١٨٠٤)

ومدرسته . وأساسها النقد بمعنى الفحص والاختبار ،

فنقد العقل الخالص امتحان قيمته من حيث إنه

يتوخى الحقيقة ، ونقد العقل العملي فحص قيمته من

حيث إنه يدبر العمل ، ونقد الحكم امتحان العقل

من حيث انه ملكة للحكم ولباب النقدية القول بأن

هناك استمالة مشروعا صحيحا لتصورات الفهم

الخالص ومبادئه ، فهي تحدد اختصاص العقل

وحدوده ، وتلمس شرائط كل معرفة عقلية ،

وتبحث عن قيمة أفكارنا وأحكامنا وتصوراتنا .

كوش (فل) : نقد (F) C. Critique يعرفه

كانط بأنه « فحص حر » أي غير مقيد بأي مذهب

فلسفي . وهذا الفحص ، عنده ، ينصب على مدى

تطابق معاني العقل ومدركات الحس . || نقدي

Critical = C.que روح نقدية esprit c. (F)

تفيد التساؤل عن قيمة أية قضية ، اما من حيث

مضمونها فيسمى نقد باطني interne واما من حيث

مصدرها ومبداها فيسمى نقد خارجي externe .

|| - (مذهب) Criticism (E) C.me (F)

يقال على فلسفة كانط التي تذهب الى أن الفكر

حاصل بذاته على شرائط المعرفة وهي المكاتب

والزمان والمقولات .

شي (ث) : نقند (مقابل) Monnaie (F) . ||

- = دانق Denier اسم نقد قديم مختلف قيمته

عند الأمم . || - اصطلاحى Jeton . || -

جديد Fleur de coin .

جر (فر) : قطعة نقود Pièce de monnaie (F)

Coin (E) .

نقد

مص (ق) : الإنقاذ Sauvetage (F) النجدة بعد

وقوع الخطر لانتشال الأشخاص او الأشياء من

البحر . || الا - البحري S. en mer . ||

- السفينة S. du navire . || - الشاطئي S.

à la côte.

نقر

مص (اح) : نقر (الطير) (مقابل) Bites (birds)

(E) . || نقر نصف مضوفة Half-bordered

pits النقر الموجودة على قصبات تجاور عناصر

لحمية « برنشمية » وفيها يحدث التغلظ في ناحية

واحدة وهي ناحية القصية دون الخلية اللحمية

« البرنشمية » ولذلك تكون للنقرة ضفة واحدة .

|| النقر Micropyle ثقب دقيق في القصرة

(غلاف البذرة) يوجد عادة في الطرف الأمامي

للبذرة بالقرب من السرة . || (حض) النقرة

Mortising الفراغ الذي يدخل فيه اللسان . ||

(اح) نقرية Foveola نقررة صغيرة ، ويطلق

أحيانا على الجسم الزقشي القاروري في الفطريات

القارورية كما يطلق أيضا في نبات أبوتس

(Isoètes) على منخفض صغير يقع فوق الحفرة

ومنه يبرز لسان الورقة . || ذو نقرات Foveo-

late محفر بنقر صغيرة . || (جي) المنقار Beak

أسفل الساق الى أعلاها . || طائفة الـ F. class -
 Classe de d. = كل فاصلة من الفواصل التي ينقسم
 إليها مجموع قيمّ معاميل التناقض للسوق القائمة او
 المقطوعة بغية تصنيف تلك السوق واستعمالها .
 وهو أيضاً السوق القائمة او المقطوعة التي تقع
 في تلك الفاصلة . وهذا التصنيف يجعل الأشجار
 مجموعات على حسب تناقص أقطارها بحيث
 تبدأ أشكال المجموعات من الشكل المحروطي
 جداً حتى الشكل الأسطواني . || (زر): ناقصة
 Amorpha (L) جنس جنبه سميت ناقصة لنقص
 في تركيب تورها .

جر (فر): نقض (مقابل) Manque (F) Defi-
 Détaut de الكنتي (E) . || الكنتي (E) .
 masse = Mass defect . || الناقص = غير
 التام Inachévé. Incomplet = I. te
 نقصان Décroissance = Decroase
 اللوغاريتمي Décrément logarithmique =
 L. mic decrement . || أنقص = قلل = صغر
 Diminuer = To diminish.
 شق (ط): نقص افراز الدهن (مقابل) Asteatosis
 (E) . || الأكسجين = الاستدعاء Anoxia
 . || التصنّع Hypoplasia . || حمض الفحم
 الدموي Acapnia . || سكر الدم Hypogly-
 . || الطمث Hypomenorrhœa . ||
 - كور الماء Hypochlorhydria . || المقوية =
 رخاوة Hypotonia . || نشاط الدرق = قصور
 درقي Hypothyroidism . || يتناقص = يتضاءل =
 يزول Wane .

نقض

مص (ق): نقض القصة (مقابل) Rescision du
 partage (F) : || المناقضة في قائمة التوزيع
 Contredit الاعتراض الذي يتقدم به الدائنون او
 المدين على قائمة التوزيع المؤقتة . || (فل) -
 Antinomie (F) A. my (E) تناقض القوانين
 والمبادئ عند تطبيقها ، ويريد بها كانت «التنازع
 بين قوانين العقل الخالص» ، وتكون بين مبدئين
 او استدلالين قائمين على مقدمات متساوية في
 صحتها ، ومصدرها الالتباس في تصورات الفهم
 الخالص ، وينساق إليها العقل بالضرورة في مبحث
 «القسولوجيا العقلية» . ويعبر كانت عن هذه
 المناقضات بأربعة أزواج من القضايا يسمى كل منها
 مناقضة وفي كل مناقضة قضيتان : أحدهما دعوى
 thèse . والأخرى نقيض الدعوى antithèse . ||
 تناقض C. = Contradiction تقابل بين الإيجاب
 والسلب في حدين او قضيتين محتويان على عناصر
 لا يمكن الجمع بينها . || في اللفظ Contradictio
 in terminis تناقض بين حدود القضية الواحدة ،
 مثل : نهار مظلم . || - في الوصف C. in adjecto
 تناقض بين الاسم والصفة المحددة له . مثل : مربع
 مستدير . || نقيض الدعوى Anti- = Antithèse
 thesis قضية تعارض دعوى معينة . وعند كانت
 الطرف السالب من مناقضات العقل . وعند هيجل
 المرحلة الثانية من مراحل الجدل التي تعارض المرحلة

the d. = Prononcer l'ajournement (la c.)
 . || طلب إقبال = De- .
 Open- . || فتح - .
 . || ing of the Debate = Ouverture du b.
 - باب الـ =
 To declare the discussion open =
 - قطع الـ = Déclarer la d. ouverte
 . || rupt the debate = Interrompre le débat
 . || وقف = Suspendre
 To suspend the d. =
 . || (فن) النقوش الناتئة (البارزة) (E) Relief.
 مد : نقش (مقابل) Colorer .
 شق (ط) : مناقش ضاغط = ضغط الـ - (مقابل)
 Forcippresseure .
 جر (فر) : مناقشة (مقابل) Discussion (F E) .

نقص

مص (مر) : نقص (في أنسجة العين) Coloboma
 (E) . || - الإحساس Hypoaesthesia . ||
 - الدراقية Hypothyroidism . || - الكلوريدية
 Hypochlorhydria نقص افراز حامض
 الإيدروكلوريك في المعدة . || - النخامية الشامل
 Panhypopituitarism نقص جميع هرمونات
 النخامية . || - الوظيفة Hypofunction . ||
 (ق) الـ = في القيمة (F) La moins value . ||
 (هـ) السطح المكافئ الناقص Elliptic paraboloid
 (E) سطح ثنائي مكون من جزء واحد ومقاطعته
 بمستويين أصليين او بمستويات توازيها هي قطوع
 مكافئة . ومقاطعته بالمستوي الأصلي الثالث او
 بمستويات توازيه هي قطوع ناقصة ومعادله الديكارتية

$$\frac{x^2}{a^2} + \frac{y^2}{b^2} = z^2$$
 Frustum of - هرم a pyramid
 يوازي القاعدة . || الأعداد الناقصة Defective
 or deficient numbers العدد الناقص هو
 الذي ينقص مجموع عوامله عنه . || كرة -
 Frustum of a sphere الجزء من الكرة الذي قاعدته
 مستويان متوازيان . || (اح) - التحول Hemi-
 metabola حشرات تنقص بيضها عن حورية
 تتحول الى الحشرة البالغة . || (هـ) دالات ناقصة
 Elliptic functions دالات تحددت بتكاملات
 ناتجة من ايجاد محيط قطع ناقص وما شابه ذلك .
 || نقصان Decrement النقص في قيمة أي مقدار
 متغير . || (ق) انتقاص العقد Réduction du
 contrat (F) . || انقاص الأجرة R. du prix .
 كوش (فل) : نقص (F) Défaut (E) Defect
 يقال نقص في المنهج التجريبي بسبب خلوه من
 المقولات .
 شم (رج) : نقص الإشباع (او التشبع) Saturation
 (F) Dé. de s. (E) deficit الفرق بين ضغط
 البخار الموجود ، والضغط الأقصى ، في درجة
 حرارة واحدة . || نقصان = تناقص Taper
 Décroissance تناقص ثخن الساق او الجذع او
 قطعة الجذع من القاعدة الى الرأس . || تناقص
 Form = Décroissement السرعة التي يتناقص
 فيها قطر الساق في شجرة قائمة او مقطوعة من

نقش

شي (ث) : ناقوس (مقابل) Bourdon (F) . ||



- = جرس Cloche . || - خشبي Simandre .
 مع (تب) : الناقوس (مقابل) Gong (E) .
 جر (فر) : الناقوس الزجاجي (مقابل) Cloche
 . || de verre (F) Glass (or belle jar) (E)
 - الفواص Clocher plongeant = Diving
 . || ناقوسي الشكل En forme de cloche
 = B. shaped .

نقش

شي (ث) : نقش بارز Bosselage (F) في صناعة
 الحفر . || - - Anaglyphe . || - بالنار
 Pyrogravure حفر الحطب بالنار . || - الدقيق
 = المنقوشات الدقيقة Glyptique . || - على
 الحطب Xylographie . || - في الصخر -
 troglyphe . || - محمول (نقش في الحجر للزينة)

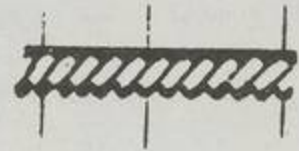

Câblé (Moulure) . || تناوب الـ Alvéole
 نقش يتتابع في صف طويل . || فن - Torcu-
 tique على المعادن والحطب والعاج . || نقش
 Lithoglyphe لحفر الأختام الحجرية الدقيقة
 والحجارة الكريمة ونحوها . || - الجوهر Lapi-
 daire صانع الجواهر وبانها . || منقش Ciselet
 Echoppe . || - إزميل صغير يكون لدى الصانع . ||
 - أداة ينقش بها . || -
 Onglette . || منقاش Poinçon مخرز لحفر
 الأختام وقوالب سك النقود .
 مص (مؤ) : مناقشة عامة (مقابل) Général
 (F) Débat général (E) . || - مسائل
 خاصة D. on special questions = D. sur les
 q. spéciales . || استعمال الـ - To ask that
 a matter be treated as urgent = Demander
 l'urgence . || إقبال - Closure of the de-
 bate = Clôture du débat. Arrêt du d.
 - بدء - To initiate a discussion = Aborder,
 engager une d. . || - الاجراءات To open
 a debate on procedure = Ouvrir un débat
 . || تأجيل الـ - To adjourn, to
 postpone, the debate = Ajourner, remet-
 tre le débat . || تقرير إقبال - To decide
 on the closure of the debate = Se pronon-
 cer sur la clôture du débat . || - تأجيل -
 (او إقبال الـ) - To d. to adjourn (to close)

Concyclic p. انطباعي (في ال- والمستقيمتان)
Coincidence, coalescence توحد النقطة بالنقطة
او الخط بالخط . // (ضو) النقطتان العقديتان
Nodal points لكل عدسة سميكة او مجموعة من
العدسات نقطتان تقعان على المحور ، اذا مر شعاع
او امتداده بإحدهما خرج هو او امتداده من
الأخرى في الاتجاه الموازي . // النقاط الأصلية
Cardinal p. النقطتان الرئيسيتان والبؤرتان
الرئيسيتان والنقطتان العقديتان يطلق عليها جميعاً
النقاط الأصلية . // (فل) النقطية (البرقشبية)
Pointillisme (F) P.sm (E) اتجاه في التصوير
يقوم على التعبير بنقط ملونة في سطوح بيضاء
ومؤسسه جورج سورا . // (طبع) اللا - او
اللاستجبية Astigmatism(E) وتطلق على معان :
(١) حالة البصر حين لا تكون سطوح طبقاته
منتظمة التكرور . (٢) عيب في الآلات البصرية من
جرائه لا تكون صورة النقطة البصرية نقطة تناظرها
وانما تتكون لها صورتان على شكل خطين قصيرين
على بعدين مختلفين وفي اتجاهين متعامدين ويشاهد في
العدسات والمرايا الكروية اذا مالت الأشعة الساقطة
عليها ميلاً محسوساً عن سمت المحور . // (مر)
منقط = Punctate .
كوش (فل) : نقطة (E F) Point (١) ذات غير
منقسمة ولها وضع وهي نهاية الخط يقول بها ابن
سينا . (٢) نقطة ميتافيزيقية تقال على الموتاد عند
لينتر .
مع (تر) : نقطة الذبول = درجة ال- (مقابل)
Wilting point(E) . // (سر) - الضيرام Fire-p.
// // - الفائقة Ace . // - اللشق = -
اللزوجة Sticky point . // - النهاية End-p.
// // - الوميض Flash-p.
جر (فر) : نقطة الاتزان Point d'équilibre(F)
P. of balance (E) . // - الارتكاز = مركز
P. d'appui = Fulcrum . // - الانصهار =
درجة ال- P. de fusion = Melting p. //
- الانقلاب P. d'inflexion = I.nal p. //
- الانكسار P. de rupture = Breaking p. //
// // - البؤرية P. focal = F. p. //
التحول P. de transition = T. p. //
التصلب P. de solidification = S. p. //
- تطبيق القوى P. d'application des forces
P. neutre = P. of ap. of f. // - التعادل
P. de retousse- = N.ral p. // - التقهر
ment ou rétrogradation = P. of retroces-
sion // // - التماس P. de contact = P. of c.
// // - ثابتة P. fixe = Fixed p. //
الثنائية P. double = D. p. // - الجمد
P. de congélation = Freezing p. (او الجمود)
// // - الحرجة P. critique = C.cal p.
// // - الغليان = درجة ال- P. d'ébullition
= Boiling p. // - الفرار (في الرسم الجسّم)
P. de fuite = Vanishing-p. // - كوري
P. oscu- = P. de Curie = C. p

شق (ط) : مناقض = مخالف (مقابل) Paradox(E)
نقط
مص (ه) : النقطة Point (E) ما ليس له صول
ولا عرض . // - الانقلاب Inflexional p. التي
ينقلب عندها المنحني . // - التقهر P. of retro-
cession ينقلب عندها المنحني . // - الثلاثية
Triple p. نقطة متعددة يمر بها ثلاثة فروع من
فروع المنحني . // - الثنائية Double p. نقطة
متعددة يمر بها فرعان من فروع المنحني . // -
الرجوع Turning p. يرجع عندها المنحني وتكون
بالنسبة لما حولها أعلى نقطة او أسفل نقطة . //
(م) - الغليان Boiling p. درجة الحرارة التي
عندها يغلي السائل ، او درجة الحرارة التي يكون
عندها ضغط بخاره المشبع مساوياً للضغط الواقع
عليه . // (ه) - اللثام P. of osculation التي
يلتقي عندها فرعاً منحنياً ويستمر الفرعان بعد هذا
التلاقق ويكون المماسان لهدن الفرعين عند هذه
النقطة منطبقين . // - مادية = جسيم Material
p., particle جسم صغرت أبعاده نسبياً حتى
أمكن إهمال هذه الأبعاد واعتبار الجسم نقطة
هندسية لها كتلة . // - المتعددة Multiple p.
نقطة على المنحني يمر بها أكثر من فرع من فروع
المنحني او بمعنى آخر أي مستقيم يمر بهذه النقطة
يقطع هذا المنحني . // - المفردة Singular p.
النقطة على المنحني التي عندها لا تكون دالة المنحني
معرفة . // (ضو) - الانعكاس P. of Reflection
ينعكس عندها الشعاع عند وقوعه على سطح عاكس
// - السقوط P. of incidence يلتقي عندها
الشعاع الوارد بسطح عاكس او سطح فاصل بين
وسطين شفافين (شفايين) . // (ك) - الانتقال
Transition p. النقطة التي عندها يوجد طوران
في حالة اتزان في مخلوط طوري . // - الانعقاد
Conjéaling p. درجة الحرارة التي يتم فيها تجمد
سائل . // - التجمد Solidification p. درجة
الحرارة التي تتحول عندها المادة من الحالة السائلة
الى الحالة الصلبة . // - التحول Transition p.
درجة الحرارة التي يأخذ عندها المركب او العنصر
في التحول من صورة الى صورة أخرى او هي
درجة الحرارة التي يمكن أن توجد عندها صورتا
عنصر او مركب يوجدان معاً في حالة اتزان . //
- ثلاثية Triple p. التي يوجد عندها ثلاثة أطوار
في حالة اتزان . // (حر) - - T. p. تعين
قيمة الضغط ودرجة الحرارة لمادة تكون أحوالها
الثلاثة في حالة تعادل . // (مر) - البعيدة Far-
p. // - القريبة Near-p. // (جغ) - الذنب
Perihelion أقرب نقطة في فلك الكوكب السيارة
الى الشمس . // - الرأس Aphelion أبعد نقطة
في فلك الكوكب السيارة عن الشمس ، ويقابلها
نقطة الذنب P. H. // (ه) مستقيمتان متلاقية
في - Concurrent lines . // النقاط المتتالية
Consecutive points تكون في مجموعتها منحنيًا
متصلاً . // نقط متسامتة Collinear p. جملة
نقط على استقامة واحدة . // - على محيط الدائرة

الأولى او الدعوى ، وتعين على بروز التأليف الذي
بحاوزه الدعوى ونقضها معاً . // (اح) انتقاض =
ايض هدمي Catabolism(E) عملية الهدم في الخلايا
الحية . // (ق) ال- = الرد Ristourne (F)
جر (فر) : نَقَضَ (مقابل) Détordre (F) To
untwist (E) . // إنتقض D. (se) = To come
Paradoxe hy- // المناقضة المائية untwisted
drostatique = H.tic p.ox.
شي (ر) : نقض = أنقاض (مقابل) Gravats
(F) . // نقض أعلى البناء Déraser . // أنقاض
Décombres بقايا بناء متهدم . // - جيصنة
Plâtras.
كوش (فل) : تناقض Contradiction(E) C. (F)
(١) « هو اختلاف القضيتين بالإيجاب والسلب بحيث
يقضى لذاته صدق احدهما وكذب الأخرى كقولنا
زيد إنسان زيد ليس بإنسان » . وهذه القاعدة
صحيحة في الضروريات كالقضايا الرياضية ، لما بين
حدودها من علائق لازمة ؛ وصحيحة في القوانين
الطبيعية لقيام هذه القوانين على ماهيات الموجودات
وعلائقها الثابتة بعضها مع بعض ؛ وصحيحة في
الممكنات الحادثات الماضية والحاضرة ، كما اذا قلنا
إن المطر يسقط الآن في الهند وأن المطر لا يسقط
الآن في الهند . أما الممكنات المستقبلية الموجودة في
علاها بالقوة البحتة دون أن تكون معينة قبل
تحققها ، كالأفعال الحرة فليست مستقبلية بالتعيين ،
وليس القضايا المعبرة عنها صادقة ولا كاذبة لعدم
تعين موضوعاتها في علاها ، ولا مكان هذه الموضوعات
جميعاً على السواء . (٢) مبدأ عدم التناقض - princi-
pe de non c. (F) وصيغته « يمنع أن يوجد
الشيء وأن لا يوجد في آن واحد ومن جهة واحدة »
وهذا المبدأ صيغة سالبة لازمة من الصيغة الموجبة
لمبدأ الذاتية ، وهو يهيمن على الأحكام والاستدلالات
السالبة . (٣) تناقض في الحدود contradictio in
adjecto (E) تناقض بين حد (F) terme والصفة
المضافة اليه مثل الدائرة المربعة . // Antinomy
(F) A.mie (E) عند كلفظ التناقضات ترجع الى
التعارض بين النطق (F) raison والفهم -
entende-ment وقد وردت كلها عند زينون الأيلي وعند
أفلاطون في محاوره « بارمنيدس » على الخصوص
وعند أرسطو في ردوده على حجج زينون . //
متناقض Contradictory (E) C.toire (F)
(١) قضايا متناقضة propositions c. (F)
متباينة من حيث الكم والكيف معاً أي بين (ك م ،
ج س) و (ك س ، ج م) . (٢) معاني متناقضة
concepts c. هي المعاني التي لا وسط بينها .
(٣) حكم متناقض jugement c. ينطوي على
قضيتين متناقضتين .
شم (زر) : إنتقاض Catabolisme (F) طور
الأبيض Métabolisme الذي يهبط فيه الجهد
الكيميوي في جسم الحي فتكون منبة ذلك ضياع
الطاقة او تحولها عملاً . ويشتمل الانتقاض في
النبات على وظائف التنفس والاختيار .
مد : النقض = النقيض (مقابل) Crépitation .

motion (E) حركة الجسم بحيث يكبر اتجاهه أي مستقيم فيه موازياً او منطبقاً على اتجاهه في بدء الحركة . || منقولة ضغط السوائل - Transmissibility of liquid pressure bility of liquid pressure اذا أثر ضغط على أحد أجزاء سائل انتقل هذا الضغط الى جميع الأجزاء .
جر (فر) : النقل (مقابل) Transposition, (E) T.tion (F) transfert . || إنتقال = ارسال Transmission . || الا - الانتشاري T. diffusive (F) D. t. (E) . || - الحرارة T. de la chaleur = T. of heat الكهربية T. de l'énergie électrique = T. of electric power . || منتظم - T. régulier = Regular t. || إنتقالية - Transmissibilité = T.ty Rapporteur = إنتقالية - Transmissibilité de la pression des liquides = T.ty of liquid pressure.

شق (ط) : نقل = إيصال (مقابل) Conduction (E) . || - حروري Heat C. . || - إعطاء Transfusion . || - دم Blood T. . || - محلول الملح الغريزي Saline T. . || انتقال = نفوذ Transmission . || - انتشار = استعمار Metastasis . || انتقالي = انتشاري = استعماري Metastatic . || نقالة Stretcher لجل المرضى والمصابين .

شي (ث) : نقل Calque (F) نسخ صورة أخرى على ورق رقيق . || - الأثقال Bardage ودفعها بالجهد اليسير وبآلات . || ناقلة الصوت Porte-voix . || انتقال العذراء Assomption . || نقالة = محمل Civière .

شم (زر) : نقل Transport تحول الشيء من موضع الى موضع . واصطلاحات النقل كثيرة . || - الأغراس Transplantation نقلها من النبات أي ما يسمى المشائل الى المغارس أي البساتين التي تستقر فيها . || - النباتات Repiquage يسمى التشثيل في الشام . وهو فعل اشتقه الفلاحون من شتلة السريانية ويفيد اقراره . نقل النباتات او الفراس الصغار الى منبت ثان ار الى مستقرها . || نقالة Transporteur جهاز لنقل بعض المحاصيل في الزراعة . وأشكال النقالات وأغراضها كثيرة . || عجلة يدوية . || إنتقال Brouette Mutation



انتقال الملكية او التصرف بالوراثة او بالبيع او بالمبادلة او بالهبة . || ناقلة العدوى Contage مادة تنقل مكروب المرض المعدي .

مع (الك) : الإنتقالية (مقابل) Mobility (E) . || (سك) النقالات المحجوزة = مركبات Reserved carriages.

كوتس (فل) : نقلية (علوم) - Sciences tradition-

نقف

جر (فر) : النقف (والحيرفة النقف) (مقابل) Graveur (du Bois) (F) Engraver (E).

نقل

مص (ه) : النقل (E) Transposition هو نقل الحدود من أحد طرفي معادلة الى الطرف الآخر مثل ٧ س - ٣ = ٥ س + ٩ تصبح ٧ س - ٥ س = ٣ + ٩ . || (اج) - Transportation . || (ق) - Le Transport (F) . || الالتزام Trans- mission de l'obligation . || الا - الى حساب آخر Virement . || تكليف السفينة في الجرك Mutation en douane (الحسابات) Virement (des comptes) تحويل مبلغ من حساب شخص في بنك الى حساب شخص آخر يتعامل مع البنك نفسه . || - حق عيني Trans- mettre un droit réel . || - في المواعين Transport sur allèges يقصد من ذلك نقل البضاعة في زوارق ونحوها من رصيف الميناء الى السفينة او من السفينة الى رصيف الميناء في الأحوال التي يتعذر فيها على السفينة الرسو بجوار الرصيف . || - المحفظة Transmission de portefeuille . || الملكية T. de la propriété . || - La mutation en douane السفن إجراء يحصل عند انتقال ملكية السفينة لأني سبب كان من أسباب انتقال الملكية بين الأحياء او بعد الوفاة ويستوجب هذا الإجراء تقييد السفينة في سجل خاص على ملك الشخص الذي انتقلت اليه ملكيتها . ١٣ بوليصة - Lettre de voiture . || (حض) قابل لا - = نقالي Portable (E) صفة للشيء غير المثبت في مكانه الذي يمكن نقله من مكان لآخر ويعرف بالتمييز او الإضافة : (أ) سلم قابل للنقل = سلم نقالي P. ladder . (ب) مصباح قابل للنقل = مصباح نقالي P. lamp . (ج) قابل للنقل على عجل = نقالي على عجل P. on wheels . || النقل او المكسرات Nuts اللوز والجوز والبندق وما اليها من كل ما يكسر ويؤكل له . || (اج) نقلة موسمية Transhumance . || (ق) الناقل Fréteur (F) . || - Aliénateur; dispo- المتصرف = sant . || (ه) المنقلة Protractor (E) آلة لقياس الزوايا في الرسم . || (مؤ) الانتقال الى الموضوع To come to the substance (the merits) of the matter (E) En venir à la question de To proceed to fond (F) مناقشة المواد the discussion of the articles = Passer à la Discursive = (فل) انتقالي . || di. des ar. D.sif وصف للتفكير الاستدلالي ، وفيه ينتقل الذهن في خطوات او مبادئ الى نتائج تترتب عليها . ويقابل الحدسي (F) Intuitif . || (مر) - Metastatic (E) . || (ق) المنقولات Les meubles (F) . || - بالمآل Les m. par anticipation . || - المعنوية Les m. incor- Translational الحركة الانتقالية (ه) . || pores

مادبة . || - lateur = P. of osculation P. matériel, (particule) = M.al (جسيم) P. situés sur متسامية - || . p. (particule) - || . la même droite = Collinear p. المتعددة P. multiple = M. p. || - المفردة P. singulier = S.lar p. || - الملاطمة P. de percussion = P. of pe. || - الندى P. de rosée = Dew p. || النقطتان الأساسيتان P. cardinaux de lentille = C.nal p. العدسة P. principaux = الرئيسية of lens P. nodaux = العقدية Principal p. P. consé- = Nodal p. || النقط المتتالية P. cor- = cutifs = C.ve p. || المتناظرة P. respondants = C.ding p. || لانقظي Astigmatique = A.tic || اللانقظية في العدسة (الاستكية -) = Astigmatisme de lentille (A.sm of lens = A. de l'œil = A. of the eye.

شق (ط) : نقطة ماك بورني (مقابل) Mcburney's Point (E) نقاط استكشافية Landmarks

. || عذ نقطي (زيوان) Comedo . || شي (ث) : نقطة التقاطع (مقابل) Intersection (F) . || منقظ Pointillé

مد : نقطة التجمد او الجمود (مقابل) Congélation .

نقع

مص (ك) : النقع (E) Maceration عملية غمر جسم صلب في الماء او سائل ما لاستخلاص بعض مواده الفعالة . || نقيع = منقوع Infusion المنقوع محلول مصفى ناتج عن غمر عقاقير نباتية في سائل تقل درجة حرارته عن درجة الغليان . || (جغ) مستنقع عذب Swamp منخفض من الأرض ضحل الماء ينمو فيه نبات الماء العذب . || (اج) النقعيات Infusoria

شم (زر) : نقع = تعطين Rouissage (F) نقع سوق القنب والكتان وأشباها بغية ازالة المواد البكتينية والصمغية الراتنجية من أليافها . || - البزور Trempage des semences نقعها في الماء لتلين غلظتها فيسهل انتاشها . || - الزهر Enfleurage مرته في دهن او شحم تسيلا لاستخراج العطر منه . || نقيمات = نقاعيات Infusoirs شعبة حيوانات دنيا مجهرية من الأوالي Protozoaires وهي التي سماها مجمع مصر النقعيات. ولعل ما ذكرت أصلح . فيها طائفتان : الهدبيات I. Ciliés والسوطيات Flagellés في كل منها أربع رتب . || منقع = سبغ = مستنقع Marais مناقع وسبخ . أرض مشبة ماء او استنقع فيها الماء او قربت الطبقة المائية من سطحها . || - = معظن Rutoir حوض او بركة او غدير او نهر يعطن فيه القنب والكتان .

مد : النقع (مقابل) Macération . || مع (سر) : مناقع النفط Reservoir rocks (E) شق (ط) : منقوع = نقاعة (مقابل) Infusion

serment; refuser le s. (F).

نكه

شق (ط) : نكهة = طعم (مقابل) Zest (E).

نله

مص (جغ) : نله (معرب) Nullah (E) اصطلاح محلي في الهند يطلق على الوادي الذي لا يجري بالماء الا عقب سقوط المطر ، ويقابل كلمة «خور» العربية .

نمائية

شم (زر) : نَمَاسِيَّة (Nemesia (L) Némésie (F) من كلمة يونانية كانت تطلق على ضرب من أنف العجل . جنس زهر من الفصيلة الحنازيرية .
- إفريقية (N. strumosa) (N. d'Afrique) .
- كثيرة الزهر (N. floribunda) (N. floribonde) .

نمبوتال

مص (مر) : نمبوتال (Nembutal (E) عقار منوم .

نمر

مص (جغ) : النمر (E) Cirrocumulus نوع من السحاب المرتفع يتكون من قطع صفار متدان بعضها من بعض وواحدتها نمر .
= الطغم Freshet (أ) مجرى من الماء العذب صفا ماؤه . (ب) فيضان النهر المفاجيء بسبب سقوط مطر غزير مركز او ذوبان الثلوج .
= العينية (ج. نمر) Ocular Spot .
شم (زر) : نَمِر = نَمِير (Felis (F) Leopard
(L) Pardus حيوان مفترس أرقط من الفصيلة



السنورية ورتبة الواحم . وقد أطلقوا كلمة نمر على Tigre - نطاً فهذا هو البَير .
= = = Pan- (F. P.) thère الكلمة الفرنسية مرادفة لكلمة Leopard أي أن الكلمتين تدلان في علم الحيوان على نوع واحد من الفصيلة السنورية . ولا يجوز في العربية اطلاق كلمة نمر على الحيوان المسمى Tigre (F) فهذا اسمه البير . أما الفهد الذي كان كثيراً في جبال الشام فاسمه الفرنسي Guépard وقد جعل له اسم جنس مستقل = نَمِرَة Cirro-cumulus (L) والسحاب نمر . ضرب من الغيوم .
شي (ث) : نَمِر (Tigré (F) مبع على هيئة جلد النمر .

نمرق

مص (حص) : النمرقة (E) Cushion وسادة صغيرة تتخذ للجولس او الاتكاء .

نكح

مع (اج) : نكاح المحارم (مقابل) Incest (E) .

نكر

مص (فل) : إنكار ادات - Abnégation (F) denial, S. sacrifice (E) مجانية الأثرة والتضحية عن قصد في سبيل الغير ، ويستعمل خاصة لدى الزهاد والأخلاقين المسيحيين .
= Adeisme = A.sm يطلق خاصة على إنكار آلهة الهند القديمة .
= (فن) النكرات (في المسرح) Figurants .

نكرز

مص (ط) : نَكَز الحية (مقابل) Snake bites (E) .
= النشكاز Dehydration الحرمان من الماء . فقدان الماء . استخراج الماء .

نكس

مص (مر) : نكسة (مقابل) Relapse (E) .
(اج) التَشَكُّس Degeneration .
= الليفي Fibrous d. (طبا) .
منكس Upside down أن يوضع الرسم او الخط بحيث يأخذ الجزء الأعلى منه مكان الأسفل والأسفل مكان الأعلى .
جر (فر) : النكس (للإبرة المغناطيسية) (مقابل) Inclinaison (F) Dips (E) .
= نكس = مال Incliner = To incline .
= ناكس = مائل Incliné = Inclined .

نكش

شم (زر) : نكش = عَزَق (Etrépage (F) اقتلاع الدغل من الأرض بالفأس حتى تصلح للزرع .
= مينكاش Pioche ج مناكيش . أداة تحرث بها الأرض الحجرية ولا سيما في الجبال .
= فأس Etrépe ج مناكيش وأفؤس وفؤوس . أداة يقطعون بها الدغل لعارة الأرض ولها نصلان اتجاه أحدهما عمودي على اتجاه الثاني .
= (رج) Mat- Pioche (F) tock أداة تجمع بين المنقار والممول .
= (زر) : مَنَكِيش Piochon (F) تصغير منكاش . وتطلق على المعزق اليدوي .

نكح

شم (زر) : نَكَعَة (Chapeau (F) قُبعة الفطر . والنكعة في لسان العرب رأس الطرثوث . يمكن اطلاقها على رؤوس أنواع الفطر

نكف

مص (ط) : النُكاف (E) Parotitis التهاب الغدة النكفية .
= = = Mumps = P. مرض نوعي معد فيروسي فيه تلتب وتضخم الغدة النكفية وفي بعض الحالات يصبب الحصى والمبيض ويسبب العمم .
شق (ط) : استئصال النكفة Parotidectomy .
= التهاب ال - الوباني (نكاف) Epidemic Paro- titis .
= = = Septic P. نكفي = الغدة النكفية = نكفة Parotid .
= ورم النكفة المختلط P. Mixed Tumor .

نكل

مص (ق) : النحول عن اليمين (مقابل) Réfus du

nelles (F) (١) مثل علم الكلام او علم اللاهوت والحديث والتصوف . (٢) نقل . يقابله عقل . نقليات . يقابله عقليات .

نقا

مص (ط) : النَقِي (مقابل) Medulla (E) .
= Bone marrow نخاع العظم ، وهو على نوعين :
= الأصفر (Yellow b. m. (= Fatty b. m.)
= الأحمر (Red b. m.) .
= (أ) النقية المحمة Solid radian اذا رسمت كرة مركزها رأس الزاوية المحمة ونصف قطرها الوحدة فمساحة جزء سطح الكرة المحصور بين أوجه الازوية المحمة هي التقدير الكروي للزاوية المحمة واذا كان مساحة جزء سطح الكرة المذكورة مساوياً لوحدة كانت الزاوية المحمة هي النقية المحمة . ويقال مثل ذلك في الهندسة المستوية اذا رسمت دائرة مركزها رأس الزاوية ونصف قطرها الوحدة فطول قوس الدائرة المحصورة بين ضلعي الزاوية هو التقدير الدائري للزاوية واذا كان طول القوس هذا مساوياً الوحدة كانت الزاوية نقية .
= (صح) التنقية الذاتية للأنهار Self purification of rivers .

شق (ط) : نقي = صافي (مقابل) Pure .
= = منقى = مُصَلِّح Rectified .
= نقني = منق العظم Marrow .
= = أحر (مولد العظم) Yellow Red M. .
= = أصفر (خلايا شحمية) Yellow M. .
= = شبه ال - Myeloid .
= ورم Myeloma .
= خلايا نقيه Myeloplaxes .
= كرية Myelocyte .
= منقى Purified .

شم (زر) : مُنْتَقَاة (Baliveau (F) عندما يقطع شجر الخيس Taillis تسمى كل شجرة تترك بلا قطع منتقاة . وهي تترك لتكبر وتصبح من الأمهات Anciens .
= إنتقاء الأمهات Balivage هو عندما يقطع شجر الخيس أي المنسفة أن يترك بعض الأشجار بلا قطع لتكبر وتصير أمهات .
= نقاة البذور = نقاء Pureté des semences - مقدار البذور النقية في المئة . فاذا احتوت البذور مثلا على أربعة في المئة من المواد الأجنبية كالتراب والزوان والكثوث وغيرها يقال ان نقاء هذه البذور ٩٦ في المائة .

مع (لك) : الانتقاء (مقابل) Selectivity (E) .
= منقية الهواء Shoot (air cleaner) .
جر (فر) : الانتقائية (مقابل) Selectivité (F) Pré-sélecteur .
= = = S.ty (E) .
= = = Pre-s.tor .

نكب

مص (جغ) : النكب (E) Funnel Cloud سحابة مخروطية الشكل تتوسط جبهتين متباينتين في خصائصها المناخية .
= (مر) منكب سبرنجسل Sprengel's shoulder تشوه خلقي يكون فيه أحد المنكبين أعلى من الآخر .

شق (ط) : منكب = لوح الكتف (مقابل) Scapula .

مع (سر) : النكوب (مقابل) Strike .

Normal i. = A. n. (المعاد = العادي) السويّ النمو الذي يمكن أن تحقّقه شجراة ممتلئة أو سلسلة شجراوات ممتلئة ، تكون طوائف أعمارها موزعة توزيعاً سوياً ، وتكون خطة استقلالها قد حدّدت في موضع من المواضع . || مِسْبَر النُموّ I. borer = Tarière مِتْقِب مجوّب الطرف يستعمل في استخراج أنابيب أو أسطوانات من خشب الأشجار التي يكون لها حلقات سنوية ، وذلك بنية تحديد نموّها وعمرها . (مثال ذلك مسير برسر) . || (زر) نُمُوّ (F) Accroissement ازدياد حجم الأجسام المتعضية ووزنها . || - - نمّاء Croissance ازدياد تدريجي في جسم الأحياء . يقال مثلاً نحو بالتثريب Cr. par intussusception ونمو بالتراكب Cr. par apposition ونمو في الثخن Cr. en épaisseur ويكون بدانياً وقائياً والنمو بطبقات Cr. en étages وكذلك النمو المحدود وغير المحدود والنمو الشامل أو بالمفحات Cr. inter-calaire . || - لولي Circumnutation حركة النمو في رأس ساق النبات وتكون لولية الشكل . || نامية œilleton خَلْف ج خلوف . مَلخ ج مخلوخ . غصن قصير ذو جذور في المعاد يفصل عن أمه فيزرع . مثاله نوامي الحرفش « خرسوف » انكثار . || نوامي Recru جملة ما ينبت من السوق والشكّر والنباتات في أرض الحرجة بعد قطع شجرها . || نَمَاء = نَائِقَطْرُون Piga- mon (F) Thalictum (L) من اليونانية بمعنى سريعة النمو الماعاً إلى مرعة نموها . جنس زهر من الفصيلة الحوذانية . || - أنقوليّة الورق P. à feuilles d'ancolie (T. aquilegifolium) - ضيقة الورق (T. 'an-gustifolium) .

شق (ط) : نمو = ازدياد (مقابل) (E) Accretion . || - - نشوء = توسع = إرتقاء = تخلّق Deve-Spontaneous Evolu- topment . || - عفوي - نموّ = ورم Growth .

مص (اح) : نمو = نماء Growth ازدياد الحجم أو القوة . || - - بالاندماج أو ال- - الاندماجي G. by Intussusception . || - - بالتراكب أو ال- - التراكبي G. by Apposition . || (ط) - تراكي Appositional g. يحدث في العظام بأن يضيف السّمحاق طبقات عظمية جديدة إلى سطح العظم . || (اح) - الخلائي G. by intussusception طريقة ينمو بها الجدار الخلوي في اللفظ لدخول مواد جديدة داخل مادة الجدار الموجودة فعلاً واندماجها فيها . || صور ال- - G. form الصورة الخضرية التي يتميز بها شكل النبات كالصورة الشجرية والشجيرية والعشبية . || منحني - G. curve المنحني الذي يعبر عن تغير معدل النمو تبعاً لتغير عامل أو عوامل أخرى . || (فل) انتماء Appartenance (F) علاقة منطقية بين الفرد والصف الذي يدخل في ما صدقه .

جر (فر) : نموّ الصناعة (مقابل) Développement de l'industrie = Development growth of i.ty

أجناس وأنواع من الحشرات من رتبة غشائيات الأجنحة وقسم ذوات الحمة . || - الأرجنتين F. d'Argentine مبدولة في الشام . نمل صفار تسمى الذر . || - حبشيّة (F) noire F. Formica nigra (L) . || - حصادة = جفلة F. moissonneuse (Atta structor. = جشلة A. barbata) في المحص الجفل والجثل ضرب من النمل سود كبار . || - حمراء = سمّمة F. rouge (Myrmica rubra) في المحص: السمّة النملة الحمراء . || - سمراء F. brune (Lasius niger) . || - صفراء أو مغراء = سمّام = سمّام F. jaune ou rousse (Lasius flavus) المحص : الصب الألوان يكن في البساتين . || - كلفاء F. fauve (Formica rufa) . || - مدّماة F. sanguine (F. sanguinea) . || - منمّلة = قرية النمل (F) Fourmilière . || نَمْلَة = إكزيما Eczéma الأولى عن الدكتور جميل الحاني . مرض جلدي يصيب الخيل خاصة . || - رطوبة Impétigo ou E. humide في الجامعة السورية . مرض جلدي . || نَمْلِيّات Formicidés فصيلة النمل . حشرات من رتبة غشائيات الأجنحة .

شق (ط) : نَمَل (تمثيل) (مقابل) Formication (E) . || نَمْلَة = إكزما Eczema .

مص (حض) : النطية Grade-manger (F) Meat safe (E) صوان يحفظ فيه الطعام تلاحظ فيه وسائل التهوية . || - ال- - G.-ma. = Kitchen cabinet خزانة للطعام أبوابها شبكية . || نَمْلِيل = فورميل (E) Formyl مجموعة (يدك أ) المشتقة من حامض الفورميك .

نعم

شي (ث) : نَمِي Numismate (F) عالم المسكوكات . || نَمِيّات Numismatique علم المسكوكات . || مَنَمَمَة (F) Miniature نما

شم (رج) : نُمُوّ - Accroissement (E) Increment (F) الزيادة في المحيط والقطر والمساحة القاعدية والارتفاع والحجم والصفة أو القيمة ، لشجرة أو لشجراة في برهة معينة . || - الجاري السنوي Current annual i. = Ac. courant annuel هو على الضبط النمو في مدة سنة معينة . لكن المفهوم اجمالاً أنه النمو السنوي المتوسط في برهة قصيرة سابقة ؛ وعلى هذا فهو في الحقيقة النمو السنوي الدوّري . || - سنوي A. i. = A. a. النمو في مدة سنة واحدة . || - ال- - ال- - الدوّري Periodic annual i. = A. a. périodique النمو السنوي المتوسط في برهة قصيرة . ويقال أيضاً « نمو سنوي متوسط دوّري » ولكن إقحام كلمة متوسط ربما سبب التباساً بين هذا التعبير وتعبير « النمو المتوسط السنوي » ، ولذلك يرجح عدم الإقحام . || - المتوسط - Mean a. i. = Ac. - moyen a. مجموع النمو حتى سن معينة ، مقسماً على تلك السن « أي على عدد سنّيها » . || -

نمس

شم (زر) : نِمْس Mangouste ou Ichneumon (F) Herpestes (L) جنس حيوان من الثدييات



الواحم والفصيلة الزبديّة فيه أنواع كالصري والهندي والأشمل . || نِمْسِيّة I. ou Mouche (F) vibrante جنس حشرات مفيدة من فصيلة النسيات ورتبة غشائيات الأجنحة تأكل دعاسيقها الحشرات . || نِمْسِيّات Ichneumonidés فصيلة حشرات من غشائيات الأجنحة سميت باسم النمس عند الأقدمين لأنها تلتف بأساريع الحشرات كما يلتف النمس المصري بعض الزحافات وبيض التماسيح .

مص (حض) : ناموسية Moustiquaire (F) Mosquito-net (E) نسيج رقيق يحيط بالفراش ويعلمه لمنع دخول الناموس .

نمش

شق (ط) : نَمَش Petchiae (E) بقع زفوية جلدية صغيرة . بقع عدسية . || نَمَش Petchial .

نمص

مد : نَمِص = نَمِصَة (مقابل) (F) Protonéma .

نمط

مص (اج) : نمط (مقابل) (E) Pattern . || (جي) ال- Stage طائفة من النطق أو الطبقات . || - دوري Cyclothem مجموعة من الطبقات ترسب خلال دورة رسوبية واحدة .

جر (فر) : نَمَط (مقابل) (F) T. Type . || - التداخل T. d'interférence = In. pattern . || T. de diffraction = من الحيود .

D.nal p.

شي (ث) : نَمَص أوّل = مثال أوّل = نموّج (مقابل) (F) Prototype .

مد : نمط (مقابل) (F) Manière .

نمق

مد : نَمَمَق (مقابل) (F) Décor . || تنمق Décoration .

شي (ث) : نَمِيق = تهذيب (مقابل) (F) Ciselure .

نمل

شم (زر) : نَمْلَة Fourmi (F) واحد النمل لدر والأثني وهي النمل . والملازن بيض النمل ، والذر

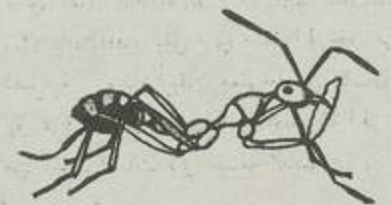

أصغر النمل مفرداً ذرّة . يقال أرض نَمْلَة . والنال

نموذج

مص (اج) : نموذج (E) Model . (صح) - Specimen . (حض) - الأورنيك Pattern المثال الذي تنسخ عنه الهيئة المطلوب الوصول إليها في التشغيل . كوش (فل) : نموذج - Exemplary (E) (F) plaire إما أن يكون له وجود في الأعيان كالمثل الأفلاطونية وأما أن يكون له وجود في الأذهان كالصور الفنية . || - او غط Model, Type = Modèle (١) الشكل الذي يحمل أخص الصفات التي يتميز بها معظم أفراد فئة ما ، ويعتبر « عينة » مختارة من هذه الفئة ، وهي بمثابة مثال لها في مجموعها . (٢) حسب مدرسة يونج في علم النفس التحليلي ، الفئة التي تتميز بالأسلوب الرئيسي الذي تصطنعه لتوجيه الطاقة النفسية . فيميز يونج بين نموذجين كبيرين هما المنطوي (E) introvert والمنبسط extravert .

شي (ث) : نموذج = ميثال Modèle. Patron. Archétype (F).

جر (فر) : نموذج ذري = Modèle atomique (F) Atom model (E) . || - الذرة لردفورد بوهر M. de l'atome de Rutherford-bohr = R.- B. atom m.

شق (ط) : غير نموذجي = - وصفي = - جنيس (مقابل) (E) Atypic .

نندينة

ثم (زر) : نندينة Nandina (F) Nandine (L) كلمة يابانية تطلق على جنس جنبات للترين من الفصيلة البرباريسية . || - أهلية N. domestique (N. domestica).

نهب

ثم (زر) : نهب الخلية Pillage de la ruche (F) غزو نحل غريب للخلية بغية أكل عسلها .

نجم

مص (فن) : النهج (F) Manière (E) Scheme الطريقة التي يتوخاها الفنان في رسمه من حيث الأسلوب والتلون والاختصار . || - الجزل Bold s. = Schema cru وأعرض خطوط او خطوط ممكنة . || - الدقيق Fine s. = S. fin يجمع بين أكبر اختصار ممكن بخطات ممكنة مع الاختصار او عدمه . || (فل) النهج Method = Méthode خطوات منظمة يتخذها الباحث لمعالجة مسألة او أكثر ويتبعها للوصول الى نتيجة . || - التجريبي - Experimentation = M. ex.le الطريقة التي تستخدم فيها التجربة للوصول الى نتيجة . || - حلي استنباطي Catégorico-déductive (F) استدلال يعتمد على قضايا مسلم بها دون الرجوع الى التجربة . || - الكمي Quantitative method (E) = M. de q.vه الطريقة التي يستخدم معها الباحث بيانات كمية (كالعدد او الحجم او القياس او الوزن) للوصول الى نتيجة . || (اج) - مقارنة Comparative M. (E) . || (ق) منهاج التثنية - Traité de réassu

(F) rance . || منهاج البحث (تنميط) - Méthodologie (F) Methodology (E) كلمة M. مركبة من Method أي منهج ، ومن Logy وهي مأخوذة من الكلمة الإغريقية Logos علم ، ويراد بها الدراسة التي تحدد المناهج العامة والخاصة المختلفة للعلوم . وإذن فتعريف الكلمة يؤخذ من تركيبها وهو علم منهاج البحث .

كوش (فل) : منهج (E) Method (F) Metho (١) المنهج على العموم هو الطريق الواضح في التعبير عن شيء ، او في عمل شيء ، او في تعلم شيء ، طبقاً لمبادئ معينة ، وبنظام معين ، وبغية الوصول الى غاية معينة . (٢) ظهرت في القرن السابع عشر كتب كثيرة تعالج مسألة المنهج : « الأرجانون الجديد » لبيكون ، « المقال في المنهج » لديكارت ، « طب العقل » لشرنهاوس ، « البحث عن الحقيقة » للملبرانش ، « فن التفكير » لفلاسفة بور رويال . يقول ديكارت : « أنا أقصد بالمنهج قواعد مؤكدة بسيطة اذا راعاها الإنسان مراعاة دقيقة كان في مأمن من أن يخطئ صواباً ما هو خطأ . || منهاج بحث Methodology = M.gic (١) قسم من أقسام المنطق يبحث في منهاج العلوم . (٢) في مقابلة المنطق عند كانط . المنطق الترنسندنتالي يبحث في شروط المعرفة ومشروعية استخدام هذه الشروط . أما منهاج البحث الترنسندنتالي m. transcendentale (F) فتبحث في تحديد الشروط الصورية التي يجب توافرها لتأسيس مذهب كامل للعقل المجرد .

مد : نهج (مقابل) (F) Schème . || منهاج العمل المخصوص Technique .

جر (فر) : نهج = هيئة (مقابل) (F) Manière (E) Manner, way .

مع (تب) : منهج = جدول المسابقات (مقابل) Programme (F).

نهد

مص (اج) : منهج Mammillated (E) وصف لشيء تبرز منه حلقات تحاكي النهود مثل قشرة بيضة دودة الصفر (الأسكارس) .

نهر

مص (جغ) : نهر (E) River الماء العذب الجاري ويجري الماء العذب . || - التابع Consequent R. النهر الذي يتبع في جريانه ميل الطبقات . || - القحوم Antecedent R. الذي يقطع مجراه عبر أرض ارتفعت في طريقه ، ومن ثم يواصل سيره . || - متجدد Rejuvenated R. نهر قديم تجدد نشاطه في النحت فتحول من حالة الشيخوخة الى حالة الشباب . || - منعطف Meandering r. . || - منقلب Obsequent r. رافد لنهر تال يجري عكس اتجاه النهر التابع الأصلي . || أفرع - Distributaries ما يتفرع من النهر . || انعطاف - Meandering . || جمولة - River load ما يحملها النهر من صخور . || حوض - Basin المنطقة التي يصرّف النهر وروافده ماءها . || دال - Delta (دلتا) رواسب نهريّة على شكل

حرف دال بين افرع النهر . || روافد - Tributaries ما يمد النهر بالماء من سواعد . || فرع - Distributory جدول يتفرع من النهر الأصلي كالذي تجده عند تقعر النهر الى فروع داله . || قاع - River bed سطح الأرض تحت ماء النهر . || قطاع - R. Profile الطولي قطاع مستطيل يمثل انحدار النهر من منبعه الى مصبه . || مجرى - R. channel موضع النهر يحفره الماء . || مدد - Run-off القدر الذي يصل النهر من مياه الأنهار . || مصب - Estuary ملتقى النهر بالبحر حيث يعلو ماء البحر ماء النهر . || مصعد - Up-stream الجهة التي ينحدر منها الماء . || مندفع - Rapid (River) جزء من مجرى النهر تزداد فيه سرعة النهر عن معدلها . || منعطف - Meander منعرج كبير في مجرى النهر . || مهبط - Down-stream الجهة التي ينحدر إليها الماء . || النهر Rivulet النهر الصغير . || نهري Fluvial (Fluviatile) ما ينسب الى النهر . || أسر - R. Capture or R. Piracy استحواذ نهر على جزء من نهر آخر ويكثر عادة في أعالي الأنهار . || مدرج - R. Terrace أجزاء قديمة من السهل القضي للنهر تبدو على شكل درج على جانبيه . || ميناء - R. port مدينة ذات مرفأ على نهر . || البطيخة النهريّة (ج. بطائح) Broad المكان المتسع يجري فيه النهر فيتترك فيه الرمل والحصى الصغار . || نطاق المنعطفات - Meander Belt . || (اج) نهاري Diurnal وصف للأحياء التي تنشط في أثناء النهار كمعظم الطيور والماشية . ثم (زر) : مجرى النهر = مهد - Lit (F) جزء الأرض الذي يجري فيه ماء النهر . || أنهار Cours d'eaux في القوانين المتعلقة بالمياه . والترجمة الصحيحة مجاري المياه . جر (فر) : رواسب نهريّة (مقابل) Dépôt fluviatile (F) F. deposit (E).

نهر

شق (ط) : نهز = مسر رمي (لتشخيص الحمل) Ballottement (E).

مص (اج) : انتهازية (مقابل) Opportionism .

نهر

مص (ط) : نهش (الزواحف) (مقابل) Reptile bites (E).

نهض

مص (ثا) : النهضة (مقابل) (ث) The renaissance . شي (ث) : منهضة = رافعة (مقابل) (F) Vérin .

نهق

ثم (زر) : نهق = نهق = أهقان = جرجير Brassica eru - Roquette sauvage (F) castrum (L) بقل بري يشبه الجرجير من الفصيلة الصليبية . وهاء أهقان مفتوحة في اللسان و مادة نهق ، ولكنها مضمومة في مخطوطة الجزء الخامس من كتاب النبات لأبي حنيفة الدينوري .

نهك

مص (ط) : النهك الحراري Heat exhaustion

شي (ث) : نوبَة = جوقَة (للموسيقى العسكرية)
(مقابل) Clique (F) . نوبة الاستسلام Cha-
made أصوات التغير معلناً وجوب الاستسلام .
تناوب الأعمدة Alternance de colonnades أي



أن يأتي عمود من طراز يليه عمود لمن طراز آخر
|| ناب الذئب و مترجمة Dent-de-loups تطلق
على عنصر زخرفي بشكل ناب الذئب وعلى أداة
صغيرة لصقل الجلود .

شق (ط) : الناب (أسنان) (مقابل) Cuspid (E)
|| نوبة = عارض Fit . || = حدة الأم =
غثيان Qualm . || = بحران Crisis .
شم (زر) : ناب (مقابل) Crochet (F) .

نوجيلية

شم (زر) : نوجيلية Nagelia (L) من اسم
نباتي ألماني . جنس زهر من الفصيلة الجسنيرية .

نوح

شي (ث) : نوح = نحيب = ندب (مقابل)
Lamentation (F) . نائحون = نادبون Deuils,
Deuillants .

نوخ

مص (جغ) : المناخ (E) Climate متوسط حالة
المجو على مدار السنة . || - بحري Maritime C.
مناخ يقلب عليه تأثير البحر ، فيخفف من حرارة
الصيف وبرودة الشتاء . || - جزري Insular C.
نمط من المناخ يتميز بضيق مدى الحرارة من أثر
البحر . ويتمثل في الجزائر والسواحل . || -
القاري Continental C. مناخ الأقاليم الواقعة في
داخل اليابس بعيداً عن تأثير البحر ، فيتسع فيه
مدى الحرارة اليومي والقصلي . || - قحلي Arid
C. مناخ يتميز بالجفاف وكثرة المطر او انعدامه وشدة
الرياح وقوة الإضاءة وشدة ارتفاع درجة الحرارة
وانخفاضها ويسود المناطق الصحراوية والقطبية . ||
علم - Climatology يبحث أنواع المناخ في العالم
وتأثيرها في البيئة الطبيعية . || - الحيوي
Bioclimatology يعالج العلاقة بين المناخ وتوزيع
الأحياء على سطح الأرض . ويعنى خاصة بمدى
تأثير أنواع معينة من المناخ في الأحوال الصحية
للإنسان . || الاستشفاء المناخي (الطباب -)
Climatotherapy علاج الأمراض عن طريق نقل
المرضى في المناخ اللاتم . || الإقليم Climatic
Region منطقة من الأرض لها خصائص مناخية
تميزها عما عداها . || المصور - = الرسم البياني -
Climograph رسم بياني يظهر التغيرات في الظواهر
المناخية وارتباطها بعضها ببعض .
مع (تر) مناخ البحر الأبيض المتوسط Mediter-
anean Climate . || - الندي - = الرطب
(مقابل) Humid C. || المناخية = عملية الهدم
والبناء Weathering .

(دقيق جداً) Infiniment petit, infinitesimal
= Infinite simally, I. mal . || اللانهاية
= Infinité = I. ty - ما لا

شق (ط) : نهاية = طرف = انتهائي (مقابل)
End (E) . || - عصية E. Bud برعم انتهائي
|| نتيجة نهائية E. Result . || شريان انتهائي
E. Artery . || لوحة انتهائية E. Plate . ||
انتهائي Terminal . || التهاب جلد النهايات
(أمعاء) T. Ileitis . || التهاب جلد الأطراف
Acrodermatitis . || ألم - = - الأطراف
Acrocyanosis . || داء ازرقاق - Acrodynia
|| ضخامة - Acromegaly .

مع (تب) : نهاية = - السباق Finish . || تصوير
- = مصور - Photo-f. || انتهاء المباراة
Termination of the game .

نوا

مص (جغ) : النوا (E) Gale رياح شديدة السرعة
تتراوح سرعتها بين ٢٥ ، ٣٥ ميلاً في الساعة .
مع (سر) : تنوؤ (مقابل) Forecasting .

نوب

مص (و) : النائب (مقابل) Representant (F)
|| - القنصل Vice-consul من يعين لمعاونة
القنصل ويقوم مقامه وقت غيابه . || (فن) النوبة
Nawba (E) . || (اق) - الفطور Phase de
dépression (F) D. p. (E) تتميز بانخفاض
الأسعار وانعدام الثقة وقيام الأزمة . || (تا)
الإبابة Attrition (F) . || (ق) - الوفاء Dé-
légation . || - القاصرة D. imparfaite . ||
- الكاملة D. parfaite . || النائب Déléguant
|| لديه Délégué . ||
|| النيابة = التقديم Représentation . ||
- التبادلية R. mutuelle . || (مؤ) التناوب
Rotation in office (E) Roulement (F) . ||
(اح) - الأجيال : تناوب جيلين أو أكثر في دورة
حياة الكائن الحي أحدهما جنسي والآخر لاجنسي .
|| - جنسي : تناوب طورين جنسيين ، أحدهما
جنسي حقيقي والآخر عذري ، كما في دورة حياة
دودة البلهارسيا . || (ط) الأنياب Canines (E)
أربع تلي الرباعيات ، نابان من فوق ونابان من
تحت .

كوش (فل) : إثابة (برهان بال-) Récurrence
(F) (raisonnement par) عند بوانكاريه هو
البرهان الرياضي من الطراز الأول ، وهو يبدأ من
خاصية أساسية للسلسلة اللامتناهية من الأعداد
الصحيحة القائمة على أساس أن كل عدد مكون
بإضافة الوحدة الى العدد السابق ، الى غير نهاية ،
منتقلاً الى تطبيق هذه الخاصية على بقية سلسلة
الأعداد اللامتناهية .

جر (فر) : متناوب (مقابل) Alternateur (F)
A. tor (E) . || تناوب التيار Alternance
(alternation) du courant = A. tion of cur-
rent . || تيار متناوب Courant alternatif =
Alternating current .

(E) نوع من ضربة الحرارة ، يصيب الدورة
الدموية . || نهاكة Prostration .
شق (ط) : انهبك (مقابل) Asthenia . ||
منهوك Asthenic .

نهم

مص (ط) : النهم (E) Polyphagia فرط شهوة
الأكل .

شق (ط) : نهم = شره = إفراط (مقابل)
Intemperance .

شي (ث) : منهبمة (F) Etabli منضدة العمل
عند التجارين والحدادين .

نهي

مص (ط) : النواهي (E) Contraindication
أحوال تقتضي الامتناع عن علاج معين . || -
استعمال الجفت - Application of forceps, contra-
indication . || (ه) النهاية الصغرى Minimum
مقدار الكمية المتغيرة عندما ينقلب تغيرها من نقصان
الى زيادة . || - الكبرى Maximum مقدار
الكمية المتغيرة عندما ينقلب تغيرها من زيادة الى
نقصان . || لانهايي Infinite . || اللا - الصغرى
Infinitesimal صغير صغراً لانهايياً . || (فل)
اللانهايي (E) I. ty (F) Infinité صفة ما لا نهاية
له . || اللامتناهي = Infiniti = Infini ما لا نهاية
له ويطلق بمعنى إيجابي على الذات الكاملة وهي الله .
كوش (فل) : منناه (F) Fini (E) Finite يقال
على عدد صحيح أنه منناه اذا كنا نحصل عليه
بإضافة وحدة او عدة وحدات . || لامتناه - Infi-
nite = Infini يطلق بمعنى إيجابي على الله . وينبغي
التمييز بين اللامتناهي واللامحدود . فاللامحدود ليس
إلا منناه متغير . || تناهي (مذهب -)
Finitism = F. sme يقرر أن العدد اللامتناهي
ممتنع ، وأن كل مجموع واقعي يجب أن يكون
متناهياً . ويرفض نظريات الاتصال التي تضع بين
الأشياء فوارق غير متناهية . || لا نهاية Infinite
= Infini للانتهائي معنيين : أحدهما اللاتعيين
واللامحدود ، مثل أي موجود بالقوة قابل لأن يصير
أي شيء . وهذا هو اللامتناهي بالقوة ، لا يتم أبداً ،
بل يتدرج زيادة لو نقصاناً ، كما تتدرج الأعداد .
يقول ابن سينا « وما لا نهاية له موجود بالقوة
دائماً » . والعدد لا يقناهي والحركات لا تناهي ،
بل لها ضرب من الوجود وهو الوجود بالقوة لا
القوة التي تخرج الى الفعل بل القوة بمعنى أن الأعداد
تتأتى أن تتزايد فلا تقف عند نهاية أخيرة ليس
وراءها مزيد . والمعنى الآخر كمال الوجود او
الوجود فعلاً محضاً . يقصر ديكارت ، إطلاق اللانهاية
على المعنى الثاني . ولما كنا لا نستطيع أن نتخيل
امتداداً بالغ العظم إلا وتتصور في الوقت نفسه
إمكان وجود امتداد أعظم منه فاننا نقول إن
امتداد الأشياء الممكنة لا محدود ... تخصيصاً لله
وحده باسم اللامتناهي .

جر (فر) : نهائي (F) Définitif, terminal
(E) D. ve, t. || لا - Infinite = Infini
|| اللا - او اللامتناهي الصغرى او في الصفر

نور

مص (فن) : النور والظل (E) Light and shade
 (F) Lumière et ombre مقدار النور والظل
 اللازم للصورة لتجسم ما بها من التصوير . || (اح)
 نورة (ج. نور) (E) Corolla . || - فوقمانية
 (حلزونية) Helicoid inflorescence نورة ملتفة
 على هيئة قوقع . || - محدودة = ازهار محدود
 i. Definite نورة النبات التي ينتهي محورها
 بزهرة . || - - أحادية الشعبة Cyme mono-
 chasium نورة تنتهي بزهرة وتعطي قنينة واحدة
 أسفلها يخرج من ابطها فرع ينتهي بزهرة هو الآخر
 ويتكرر ذلك طول فترة الإزهار . || - - - -
 حلزونية الشكل C. m., helicoid اذا كانت
 أزهارها في اتجاه واحد . || - - - - عقريية -
 C. m., scorpioid اذا كانت أزهارها في أكثر
 من اتجاه واحد . || - - عقريية Cicinnal
 Cy. (cinnal) الأوراق الصغيرة للنباتات
 السرخسية التي يلتف نصلها التفافاً حلزونياً . ||
 - - فوقمانية (حلزونية) Helicoid cy. نورة
 وحيدة الشعبة تخرج أزهارها من جانب واحد على
 محاور الأزهار المتتابعة مما يجعلها تلتوي كهيئة القوقع
 . || - هرية Catkin نورة سفلية تكون
 الأزهار فيها أحادية الجنس تسقط إما بعد التلقيح
 او بعد تكون الثمار مثل نورات الصفصاف والزان .
 || نورية (الجزء من النورة) Petal . || (ق)
 أنوار الحظر (F) Feux des positions . || المناور
 (جمع منار) (J. de souffrance ou de tolérance)
 || (م) باب النار (E) Fire door
 الفتحة الموصلة للوقود . || مصبغات - F. bars
 قضبان من الحديد متجاورة على شكل أصابع اليد
 تكون في مجموعها ما يسمى حاملة الوقود . Grate .
 || الطوب الناري F. bricks نوع من الطوب
 (الحجر) يتحمل الحرارة الشديدة .
 شم (زر) : منار (F) Borne ج. مناور . ما
 يوضع على الحدود بين المتجاورين . || ناربة الكرم
 Pyrale de la vigne (F) Tortrix pilleriana
 (E) نوع فراش صفار من الفصيلة النارية . ||
 ناربات (F) Pyralidés من اليونانية بمعنى الذي
 يأتي من النار . فصيلة من صفار الفراش حرشيات
 الأجنحة فيها أنواع كثيرة يسمى بعضها فاناتل
 Tordeuses وبعضها ناربة Pyrale . تضاف الى
 النبات الذي تصيبه فيقال ناربة الكرم .
 شي (ث) : منار = صوتة (ج صوتي) (مقابل)



Borne . || منارة = مصباح Phare . ||

- = مينارة Minaret . || منور Claire-voie



نوافذ صغيرة في أعلى الجدران . || تنوير = إضاءة
 Eclairage . || نورة = صاروج Badigeon .
 مع (سر) : نور مفاض (مقابل) Floodlight (E)
 . || (لجم) المتوار Torch المصباح البطاري . ||
 (سر) منار موميض Flashing beacon .
 شق (ط) : جنة النار Pyromenia جنون اشغال
 الحرائق . || خوف - Pyrophobia . ||
 تنوير جوفي Transillumination .

نور استينية

مص (ط) : نراراسيديه الصدمة Railway spine
 (E) . || - الصلب Spinal neurasthenia . -
 الإصابة Traumatic n.

نورج

شم (زر) : نورج = نيرج = ميدوس = جرجر
 = حال Roulcau de, ou Traincau de Bat-

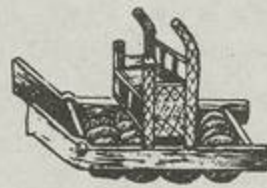

(F) tage ج حيلان . لوح على صفحته السفلي
 قطع من حديد او رصاص او اطار يحمل أقراصاً
 حديدية محززة وكلاهما يستعمل في الدراس .

نوروستر

مص (جغ) : نوروستر (معرب) (E) Nor'-Wester .
 (أ) رياح محلية حارة تهبط من جبال نيوزيلنده .
 (ب) رياح محلية شديدة تهب على سهول شمالي الهند
 خلال الفصل الحار من أبريل الى يونيو ، وتصحبها
 عادة العواصف الرعدية والمطر الغزير والبرد .

نوس

جر (فر) : نواس جيروستاتي (لوحواقي) (F) Pen-
 dule gyrostatique (E) G. tic p. lum .
 . || - قابل للاقلاب P. reversible = re. p.
 مع (الك) : النوسان (مقابل) (E) Oscillation
 . || النائسة (ج النوائس) (s) Oscillator .
 شي (ث) : ناوس (مقابل) (F) Sarcophage .

نوع

مص (فل) : نوع (E) Species (E) Espèce
 (أ) المعنى المشترك بين كثيرين متفقين بالحقيقة
 ويندرج تحت كلي أعم هو الجنس . وكل مقبول
 على واحد او كثيرين متفقين بالحقائق في جواب
 ما هو . (ب) في علم الأحياء . مجموعة أفراد
 يتمثل فيها نموذج مشترك ويكون محدوداً وثابتاً
 ووراثياً . || (اح) حفظ - Preservation or

Sub-s. Conservation of S. (E) . || النواع
 Différenciation (F) Dilfe- تنوع . ||
 rentiation (E) عند سبنسر : انتقال من المتجانس
 الى غير المتجانس ، فتتحول الأعضاء او الوظائف
 المتجانسة تدريجياً الى أعضاء او وظائف غير
 متجانسة . ومنه تنوع الطوائف والوظائف
 الاجتماعية . || (اح) النوعي (E) Specific . ||
 الفرق - S. Difference . || الحجم - S.
 volume حجم وحدة الكتلة . || الوزن - S.
 weight نسبة وزن الجسم الى وزن حجم مساو
 لحجمه من الماء . || (م) الحرارة النوعية S. heat
 كمية الحرارة اللازمة لرفع درجة حرارة وحدة
 الكتلة من المادة درجة واحدة .

شم (زر) : نوع (F) Espèce ج أنواع . وهي
 'جمع عليها في التصنيف . جملة الأفراد المتشابهة التي
 تولدت بعضها من بعض او تحدرت من جدود
 مشتركة . والجنس جملة الأنواع . || - Essence
 تستعمل في علم الأحياء بمعنى نوع من أنواع الشجر
 . || (رج) : - الأساسي (او الرئيس) ، ويقول
 بعضهم النوع الأصلي) (E) Principal species
 (F) E. p. le (أ) النوع النباتي الأعظم شأناً إما
 لتواتره و تردده ، او لحجمه ، او لقيمه المرجحية
 في شجرا مختلطة . (ب) النوع الذي يعتبر في
 زراعة الجراج في المقام الأول بين أشجار حرجة
 مختلطة . || - تابع Accessory s. = E. acces-
 soire نوع نباتي مفيد ولكنه أقل قيمة من النوع
 الأساسي . والنوع التابع يسهل نمو النوع الأساسي ،
 ويكون له تأثير قليل في طريقة الاستمرار .
 وفي العرف قلما يفرقون بين النوع التابع
 والنوع المساعد . || - التعاقب Succession
 s. = E. de su. النوع الذي يحل محل أنواع
 أخرى في مرحلة آتية من مراحل النمو البيئي
 . || - ثانوي Secondary s. = E. se-
 condaire نوع له صفات او أبعاد دينية . وله
 قيمة او أهمية حرجية ضعيفة . وهو يكون مشاركاً
 للنوع الأساسي . || - ظل - ظللي Shade
 bearer = E. d'ombre نوع نباتي قادر على
 العيش والنمو في الظل . || - مثالي Type
 specimen = Espèce t. نوع يعتبر مثلاً نموذجياً
 لزمرة تصنيفية .

كوش (فل) : نوع (E) Species = هو الكلي
 الذاتي الذي يقال على كثيرين مختلفين بالعدد في
 جواب ما هو . وهو من الألفاظ الكلية الحسة . ||
 - الأنواع Infima s. = E. infime; E. des c.
 ما لا نوع تحته . || نوعي Specific = S. que
 ما يميز نوعاً من آخر .

شق (ط) : نوع = جنس (مقابل) (E) Species
 . || دواء نوعي Specific Drug . || مرض -
 S. Disease . || معالجة نوعية S. Treatment
 . || منوع = مغير = مبدل Alterative .
 جر (فر) : النوع = الجنس (F) Genre
 (E) Group . || منوع Variante = V. nt
 مع (تر) : نوع (مقابل) (F E) Type .

قوى مغايرة للقوى المنطوية الكهربائية تختص بالنويات وتؤثر بها النويات بعضها في بعض وتعمل على مسافات غاية في الصغر ويغلب فيها قوى التجاذب وتكاد لا تتوقف على الشحنة الكهربائية . || المتشابهات - N. isomers تتشابه في وزنها الذري وعددها الذري وتختلف في منسوب طاقتها وخواصها الإشعاعية . || (ق) نية الاستبدال Intention de nover (F) I. de libéralité, animus do-

. || - النبرع I. frauduleuse nandi . || - الغش I. frauduleuse Noyeau (زر) : نواة Nucleus مرادفة لكلمة Noyeau أي نواة . يقال نواة بديائية Pronucleus ونواة ذكر ، ونواة أنثى ، ونواة كبيرة Macronucleus ونواة صغيرة Micronucleus . || - = عَجْمَة Noyeau ج نوى ونويات وعجم . القسم الداخلي من الثمرة صلب وقسا وحوى البذرة . مثال النواة الجزء الصلب من الثمرة النووية كالمشمشة واللوزة . || - N. ou Nucléus جسم صغار مهم يكون في خلية النبات . || - = جِبَلَة نَوَيْتَة Nucléoplasma المادة التي تتكون منها نواة الخلية . || نَوَيْتَة Nucléole عضو الإثمار في الأشنة . وجسم صغير مستدير يكون في نواة الخلية . || نَوَيْتَة Drupe سماها بعضهم حبة ، ولا وجه لها . ثمرة لحمية ذات نواة كالمشمشة والأجاصة والدراقنة وأي الخوخة ، واللوزة والزيتونة ، يكون فيها الجزء المتوسط من الثمرة لحمياً ، أما الجزء الداخلي فيكون قاسياً يحيط بالبذرة . وهذا الجزء القاسي والبذرة يسميان النواة والمعجمة . || نَوَاتِين = نَكَلَتِين Nucléine عناصر نواة الخلية . تكون آزوتية ودهنية وفسفورية وكبريتية .

جر (فر) : نَوَاة (مقابل) Noyau (F) Core (E) . || - = نَوَوِي Nucléus = N. - - - حديدية = - - لب حديدي Pourvu d'un noyau en fer = Iron cored . || - = المركبة N. composé = Compound core . || - = المركزية = اللب المركزي N. central = C. c. شق (ط) : نَوَوِي (مقابل) Nuclei (E) . || إتحلال النواة Karyolysis . || تجزؤ - Karyor-rhexis . || مَنَوَوِي = ذو نواة Nucleated . || نوية = نواة صغيرة Nucleolus . || شي (ث) : نواة Nucléus (F) كتلة من الصوان كانت تصنع منها أدوات مختلفة قبل التاريخ .

نوييدة

مص (طن) : النويدية Nucleide اسم يطلق على الذرة من تحددت نواتها بعدد ما تحتويه من البروتونات والنيوترونات وما يكن فيها من الطاقة .

نيوترو

مص (ك) : مركب نيوتري Nitro compound (E) يحتوي على الجذر (نا) ، ولفظ نيوتري : تصدير يدل على أن الاسم التابع له يحتوي على الجذر (نا) .

نيوتروبروسيد

مص (ك) : نيوتروبروسيد Nitroprussides (E)

تتلو قشرة العدسة وتتكون بعد البلوغ . || - الجنينية Embryonic n. تتلو الجميلية وتتكون في الجنين وتشغل مركز العدسة . || - الخيميلية Foetal n. وتتلو الطفلية ، وتتكون في الحمل ، ويتم تكوينها عند الولادة . || - الطفلية infantile n. تتلو النواة البلوغية وتتكون عند البلوغ . || - اللشبية Pulposus n. كتلة مرنة لينة في وسط القرص الفقاري . || - المشبمة Ambiguous n. نواة في النخاع المستطيل يخرج منها العصبان التائه والساني البلعومي . || (اح) الفوف أو جدار - Nuclear Wall . || ذو نواتين Binuclear . || (طن) النوية (ج. النويات) Nucleolus . || (تصغير نواة) Nucleon أحد الأجزاء الأساسية المكونة لنواة الذرة وتلك الأجزاء هي البروتونات والنيوترونات . || النويات = علم النويات Nucleonics العلم الذي يبحث فيه عن تطبيقات العلوم النووية في الفيزياء والفلك والكيمياء والبيولوجيا والصناعة والتسلح وسائر الفنون المتعلقة بهذه التطبيقات . || النوى المرآوية Mirror nuclei يقال لكل زوجين من المتكاثرات إذا كان في أحدهما عدد البروتونات يزيد على عدد النيوترونات بمقدار ما وفي الآخر يزيد عدد النيوترونات على عدد البروتونات بالمقدار نفسه . || الانشطار النووي Nuclear fission يطلق على انشطار النواة الثقيلة كنواة اليورانيوم (235) شطرين اثنين نتيجة التقاطها نيوتروناً . ويكون الانشطار مصحوباً بانطلاق مقدار كبير من الطاقة . ويميز الانشطار النووي عن التثظية . || الجهد - N. potential يقال للجهد الكهربائي لجسم نووي من جراء وجوده في مجال النواة أو في مجال جسم نووي آخر . || الحث - N. induction نوع من الحث المنطيسي يحدث في الأجسام الصلبة والسائلة والغازات من جراء العزم المنطيسي للنويات التي توجد فيها . || نجم - N. star يطلق على حدث يبين في الألواح الفوتوغرافية أو في الغرف السحابية على هيئة مجموعة من مسيرات دقائق متأينة تنبعث من نقطة واحدة ، وهو يدل إما على التحللات متتابعة لذرة ذات فاعلية إشعاعية وإما على تفاعلات نووية تحدث بفعل جسيمات الأشعة الكونية ، وينجم عنها تثظية . || الوقود النووي N. fuel المادة القابلة للانشطار التي تستعمل في المفاعل . || (اح) لا - Anucleate تطلق على الخلايا التي ليس لها نواة ظاهرة . || الجبلة النووية = النواة Nucleoplasm . || الشبكة - Nuclear Network . || العصاره - N. sap . || (طن) انتفاعلات - N. reactions التأثيرات التي تنتج من التقاء نواة بنواة أخرى أو بدقة من الدقائق الأولية . || الشحنة - N. charge مجموعة شحنات ما في النواة من بروتونات . || الطاقة النووية N. energy يقال للطاقة المنطلقة في التفاعلات النووية وخاصة إذا كانت بمقادير يعنى بها في الأغراض الهندسية أو في دراسات الفيزياء الفلكية . || الطبيعية = الفيزياء - (الفيزياء النووية) N. physics . || القوى - N. forces

نول

مص (اق) . نول = مولى = مولون - Frêt (F) Freight (E) ثمن نقل البضائع بطريق البحر . || (ق) نول السفينة (F) F. nolis . || مع (تب) : مناوله = تمريرة (مقابل) Pass (E) . || - الأرضية Floor P. - بالارتداد = التمريرة المرتدة Bounce P. - الحطافية = الحطافية Hook P. - الصدرية = - - - Chest P. - القصيرة Short P. - الكتفية Baseball P. or shoulder P. - المذروية Shovel P. - او تمريرة من فوق الرأس Overhead P. شق (ط) : تناول = قبض (مقابل) Prehension . || كوش (فل) : منوال أو عملية Pro- Process (E) cessus (F) تعاقب عدد من الظواهر بشرط أن تتطوي هذه الظواهر على الوحدة أو تتطوي على انتظام تعاقبها . ولهذا يطلق المصطلح على الظواهر الفسيولوجية والسيكولوجية والاحتجاجية ونادراً ما يطلق على الظواهر الفزيائية .

نوم

مص (اج) : النوم (مقابل) Sleeping Sickness (E) . || (ط) نَوم = ليثرجس (ابن سينا) Lethargy يطلق على كلا السبات والنشيان . || منوم (ج. منومات) Hypnotic المقار الذي يبعث على النوم . || شق (ط) : منوم (دواء) Somnifacient . || نوم الشفق Twilight Sleep خدر خفيف . || مشي أثناء - Somnambulism . || مفتعل = تنويم Hypnosis . || تنويم مغناطيسي Mesmerism . || كوش (فل) : تنويم مغناطيسي Hypnotism (E) H.me (F) دراسة ظواهر النوم الصناعي الذي يحدث بواسطة الإيحاء ، والسأم الناتج من تكرار منبه معين لا بواسطة مواد مخدرة . وكان يطلق عليه animal magnetism أو المغناطيسية الحيوانية ؛ ومن هنا جاءت التسمية العربية .

نونتاك

مص (جغ) : نونتاك (مغرب) Nunatak (E) قمة جبلية بمنزلة تبرز من بين الغطاء الجليدي في جرينلاند وما يليها من الجهات القطبية .

نوي

مص (ط) : النواة (E) Nucleus (أ) جسم حويصلي يحده غشاء به نوية وكروماتين وبدونه لا تحيا الخلية . (ب) مجموعة من الخلايا العصبية في الجهاز العصبي المركزي . || (طن) - N. الجزء الأساسي المركزي في الذرة ، وهو الذي تتركز فيه كتلتها أو تكاد ، وله شحنة موجبة ويشغل جزءاً غاية في الصغر من حجمها . || (اح) - البدائية Pronucleus . || - ذكرية Male Nucleus تخصب البيضة في النباتات البذرية . || - الصغيرة Micronucleus صغرى النواتين في جسم الخلية تختص بالتكاثر . || - الكبيرة Meganucleus . || (ط) - البلوغية Adult nucleus الطبقة التي

زيادة عدد النيوترونات على عدد البروتونات في النواة
 . || كثافة - N. density عدد النيوترونات في
 وحدة الحجم .

نيوترينو

مص (طن) : نيوترينو (E) Neutrino دقيقة غير
 مشحونة تبلغ كتلتها السكونية قدراً من الصفر
 لا يمتد به إذ لا تكاد تبلغ جزءاً من مائة جزء من
 الكتلة السكونية للإلكترون سُلّم لأسباب نظرية
 بأنها تنبعث عند انطلاق دقيقة بائية من جنس
 النيجاترون من بعض العناصر ذات الفاعلية الإشعاعية .

نيورستانيا

كوش (فل) : نيورستانيا (E) Neurasthenia
 N.nic (F) حالة تتميز بالعناء البدني والنفسي ،
 وبشدة التعب والاعياء ، وكثيراً ما تصحبها المخاوف
 المرضية . وهو مصطلح قديم كاد يختفي اليوم من
 كتب الطب النفسي .

نيون

مص (ك) : نيون (E) Neon عنصر غازي خامل
 يوجد في الهواء بنسبة ضئيلة . وهو عديم اللون
 والرائحة . وزنه الذري ٢٠.١٨٣ وعدده الذري :
 ١٠ ، كثافته ٠.٠٠٨٩٩٩ .

Fast n. أسرع من المتوسطة وقد تصل طاقتها الى $\frac{1}{10}$
 مليون الكيلو فولت . || - فوق حرارية
 Epithermal n. طاقتها أكبر من النيوترونات
 الحرارية ولا تزيد على ١٠٠ الكيلو فولت . ||
 - متوسطة Intermediate n. طاقتها بين ١٠٠ ،
 مائة ألف (١٠) الكيلو فولت . || مُنتج
 N. producer - يقال للفاعل الذي يستعمل
 خاصة للحصول على النيوترونات في أغراض إنتاج
 النظائر . || التدفق النيوتروني N. flux عدد
 النيوترونات التي تنفذ في وحدة المسافات في وحدة
 الزمن . || التصلد - N. hardening يقال
 للأثر الذي يحدث من جراء انتشار النيوترونات في
 وسط يقل امتصاصه للنيوترونات السريعة ذات
 الطاقة الكبيرة ، فتمتص فيه النيوترونات البطيئة
 ويزداد بذلك متوسط طاقة النيوترونات المتبقية . ||
 العدد - N. number عدد النيوترونات في نواة ما
 || مصدر - N. source يقال لأية مادة تنبعث
 منها نيوترونات ك مخلوط من الراديوم والبرليوم . ||
 دورة نيوترونية N. cycle تاريخ النيوترونات في
 المفاعل منذ تولدها بالانشطار حتى تمتص جميعاً أو
 تسرب الى الخارج . || الزيادة - N. excess

- السويد الوردى (N. cas- N. rose de Suède
 N. odorant (N. odora- عَطِر || -
 N. nain (N. tetragona) قَسَم || -
 Nymphéacées (F) نِيلَوَقْرِيَات الفصيلة
 النيولوفرية من ذوات الفلقتين

نيم

مص (جمي) : النيم (E) Ripple Marks الدرج
 المَشَوَّج في سطوح الترسيب غير المتماكة الناشئة
 بفعل الهواء أو الماء . || - التيار Current M.
 توججات في سطح الترسيب غير المتماك تحدثها
 التيارات المائية . || - المَوْج Wave M. توججات
 في سطح الترسيب غير المتماك تحدثها الأمواج .

نيوترون

مص (ك) : نيوترون (E) Neutron الجسم المتعادل
 الشحنة الذي يدخل في تركيب نواة الذرة عدا نواة
 الأيدروجين وكتلته تساوي تقريباً كتلة ذرة
 الأيدروجين . || (طن) - N. دقيقة أولية
 كالبروتون إلا أنها لا شحنة لها . || نيوترونات
 انشطارية فورية Prompt fission n.s تتولد آن
 حدوث الانشطار . || - بطيئة Slow n. لفظ
 يطلق أحياناً على النيوترونات الحرارية . || - سريعة

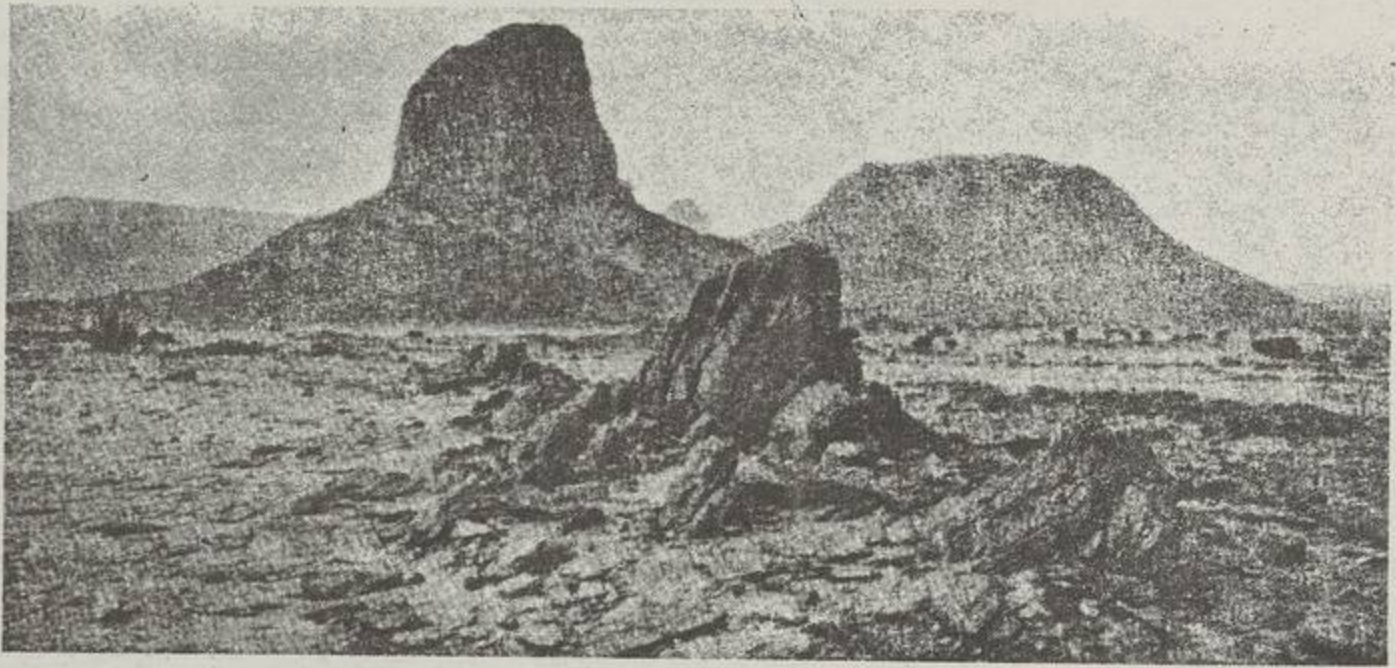

الهال

الهقار

الهال

وسع : الحرف السادس والعشرون من الألفباء ،
وقيمته في حساب الجمل ٥ ويبدل من الهمة ،
والألف ، والياء ، والواو ، وناه التأنيث التي صارت
ألفاً في العاميات . وله وجوه : (١) ضمير غائب
في موضع نصب وجر ، ويكسر بعد كسرة أو ياء
ساكنة ليس بعدها ألف ، ويضم فيما سوى ذلك .
(٢) حرف غيبة في « اياه » . (٣) هاء سكت
ساكنة تلتحق آخر الكلمة لبيان حركة أو حرف .
وأصل معناه التنيب ، ولذلك ورد في الضمائر وأسماء
الإشارة .

• هـ الرمز الكيماوي للعنصر هيليوم .

هاركين (معرب) (E) Hurricane

مص (جغ) : (أ) ربح تزيد سرعتها على ١٢٠ كيلومتراً
في الساعة . (ب) إعصار مداري مدمر في جزر
الهند الغربية وخليج المكسيك . يحدث عادة في
شهرَي سبتمبر وأكتوبر . (ج) إعصار مداري مائل
يصيب ساحل كوينزلند في شمال شرقي أستراليا .

هاشور . ترقين (F) Hachure

مص (جغ) : خطوط قصيرة تظلل بها الخرائط لتدل
على الاختلافات في انحدار الأرض .

هاكية (L) (F) Hakea

ثم (زر) : باسم البارون هاك . جنس شجر وجنبه
أستراليا للترين من فصيلة البروطيات . || -
أو كاليبتوسية الورق (H. eucalyptoides) . || -
H. à feuilles d'eucalyptus (H. saligna) . || -
لامعة (H. nitida) (H. luisante) . || -
مزهرة (H. florida) (H. fleuri) . || -
H suave (H. suaveolens) .

هاليد الكيلي (E) Alkyl halide

مص (ك) : مركب ينتج من اتحاد مجموعة ألكيل
بذرة هالوجينية .

هاليزية

ثم (زر) : هاليزية (L) (F) Halésie

باسم النباتي هال . جنس شجر وجنبه للترين من



الفصيلة الأنطركية . || - ذات جناحين
(H. à deux ailes) (H. diptera) . || - صغيرة
الزهرة (H. parviflora) (H. à petites fleurs)
|| - رباعية الأجنحة (H. à quatre ailes) (H. tetraptera) .

هاميلتونية (L) Hamiltonia

ثم (زر) : باسم أحد الأعلام . جنس جنبات للترين
من الفصيلة الفوتية . || - عطيرة (H. odorata)
|| - منغشة (H. suaveolens) .

هاميلية (L) (F) Hamélie

ثم (زر) : جنس جنبات تصلح للترين من الفصيلة
الفوتية فيه نوع له ثمار سامة بسمونه Mort-aux-rats
أي قاتل الجرذان .

هيب

مص (جغ) : هبوب Haboob اسم إعصار محلي
بالسودان يتخذ حركة لولبية يشتد أحياناً ويشير
الغبار . ويكثر حدوثه في شمال السودان وشماله
الشرقي ويزداد في الربيع .

هبتات (E) Heptane

مص (ك) : ضرب من الأيدروكربونات يحتوي على
٧ ذرات من الكربون في الجزيء الواحد صيغته
الكيماوية ك٧ يد١١ .



ثم (زر) : هبتاربات (F) Lémuridés فصيلة قرود

من ركنية التينوريات .

مص (مر) : الهيربية (مقابل) (E) Seberrhoea

هيربية (L) Hibbertia

ثم (زر) : باسم نباتي انكليزي . جنس جنبات

للترين من الفصيلة الدلتية . || - مخرشة

الورق (L) (H. dentata) (F) H. à feuilles dentées

|| - مخرشة (H. volubilis) (H. grim pant)

هيسومتر (E) Hypsometer

مص (جغ) : جهاز قياس الارتفاع عن طريق تعيين

نقطة غليان السائل .

هبط

مص (مر) : هبوط (مقابل) (E) Depression . ||

(جي) - الأرض Land Subsidence انخفاض الأرض

وغالباً ما يكون نتيجة حركات أرضية . || (ط)

- رئوي جسيم Collapse, massive pulmonary

هبوط مفاجيء كامل يعترى فصلاً أو أكثر من

إحدى الرئتين أو كليهما . || (ه) - النسلة

Sag of the chain إذا ثبت طرفا سلسة في متو

أفقي فالمسافة بين أدنى نقطة في السلسلة وبين

المستوي الأفقي تسمى هبوط السلسلة . || - العتبة

S. of the beam المسافة بين نقطة في عتبة المنحنت

الى أعلى أو أسفل وبين وضع هذه النقطة قبل

الانحناء . || (ط) - القرنية Collapsus cornea

|| - المحرك الوعائي في الدفتريا Collapse,

vasomotor, in diphtheria تعطل أعصاب

الشرايين بسبب تكسين الدفتريا . || (صح) -

المستوى Depression of level . || (ط) - المقلبة

Collapse of eye . || (جي) الجانب الهابط

Down-thrown side الجزء من الصخور الذي يبدو

هابطاً على أحد جانبي الصدع . || (ط) العلاج

بالاهباط في السل (التدرن الرئوي) Collapse

therapy in tuberculosis pulmonary علاج التدرن

الرئوي بإدخال الهواء أو الزيت في البلورا في جانب

واحد من الصدر أو تنف العصب الحجابي أو قطع

الأضلاع فتتبط الرئة وتتعطل حركتها . || (جي)

O. = كاذب - Fausse Attaque
(F) = منطقة ال - Le Zone D'a. // مواصلة -
= تكمة ال - Remise // منوعات = متنوعات
ال - Variétés D'attaque // مهاجم أوسط =
قلب هجوم (E) Centre Forward // - أيسر أو
جناح أيسر Left F. // - أيمن أو جناح أيمن
Right F. // - القلب = متوسط الهجوم
Centre F. // هجمة = مباراة (F) Assaut
// الهجمات السهلة = البسيطة (E) Attaques Simples
// المركبة (A. Composées) // - مضادة
Contre-A.

شق (ط) : هجمة (مقابل) (E) Attack .

هجن

مص (اح) : هجين (E) Hybrid نبات ينتج عن
تزاوج نوعين أو سلالتين أو صنفين مختلفين. // تهجين
Hybridisation // علم ال - Hybridology
العلم الذي يبحث في أمور التهجين ونواتجه //
هجيني Anisogonous مشتق من الهجين وتطلق على
النتاج الذي لم تتكافأ فيه صفات الأبوين. // (حض)
المهجنة «Mahogany-Swietenia mahogany»
خشب أحمر اللون جميل المظهر من الأخشاب النفيسة
ويشيع استعماله في الأثاث وفي تركيبات المنازل
الراقية. // (الك) مصفوفة - Hybrid matrix
مصفوفة مجموعة معادلات بدلالة التيار والقولط .

ثم (زر) : هجين = Métis ou Métisse (F)
ج هجين ومهاجين . وهي هجينة . الولد الذي ينتج
من التهجين أي من أسفاد حيوانين من نوع واحد
ولكن من سلالتين مختلفتين . // - - - Demi-
sang ولد أبوه من سلالة جيدة وأمه من سلالة
أخرى . // تهجين Croisement في دواجن الحيوان
أسفاد حيوانين من نوع واحد ولكن من سلالتين
مختلفتين «عرقين مختلفين» كإنزاء أو نَسْرُو حسان
عربي أصيل على حنجر من الأكاديش . وكإنزاء
ثور بلدي على بقرة من سلالة العكش ونتيجة
هذا الشكل من الضراب هو الهجين والمهجنة . //

- متساوق = C. continu ou de substitution
وذلك عندما يُداوم على التهجين
بأسفاد ذكور العرق الجيد لأنثى الهجين الناتجة
فتصبح الأنسال بعد بضعة بطون شبيهة بحيوانات
العرق الجيد ويحل هذا العرق محل العرق الرديء .
// متناوب C. Alternatif ou bilatéral عندما
يُداوم على التهجين يحمل الفحل ثارة من العرق الجيد
وثارة من العرق الرديء فتظل الهجن بين بين وأقرب
بصفاتهما إلى آخر أب . ولما تُتبع هذه الطريقة في
تربية الخيل والماشية . // - النسل الأول
C. de première génération ou = صناعي

C. industriel ذلك عندما يكون الأب من عرق
جيد «سلالة جيدة» والأم من عرق وسط أو رديء
فينتجان هجيناً بين بين ولا يداوم على التهجين (رج)
// هجين (F) Croiser (E) Cross, to في علم
الوراثة : حصول إلقاح «إخصاب» طبيعي أو
صنعي بين مورثات أنثوية لأحد الأفراد ومورثات
ذكرية لغيره آخر . وكثيراً ما يقتصر استعمال هذا

nique = t. nic .

هتك

مص (ط) : هتك (مقابل) (E) Laceration .

هم

مص (اح) : هيمثم = كوشيا جدارية Bassia
(L) Kochia muricata نبات صحراوي عشبي يتبع
الفصيلة الرمامية Chenopodiaceae .

هجر

مص (اح) : هجرة (F E) Migration (١) انتقال
النباتات من مكان وجودها الأصلي إلى أماكن جديدة
تتوطن فيها وتكون الهجرة بالأعضاء الحضرية للنبات
أو بأعضاء التكاثر كالبنور والثمار والأبواغ . (٢)
في علم الحيوان : أن يرتحل الحيوان من موطنه الذي
نشأ فيه إلى موطن آخر يضي فيه فصلاً أو أكثر من
فصول السنة . // (اق) ال - أو المهاجرة
Émigration (F) E. (E) انتقال الأفراد من مكان
إلى آخر سعياً وراء الرزق . // (تا) - البابلية
Babylonian Captivity (E) // (اج) - جماعة
Exodus (F) مهاجر (اح) Migrant (F)
Migratory (١) ويوصف به النبات الذي يهاجر
إلى موطن جديد . (٢) قاطع (ج. قواطع) للطيور
Archaïsme = Archaism // (صو) إحياء المهجور
Archaismus لفظة أو تركيب أو صيغة قديمة في
اللغة أعيد استعمالها حديثاً .

شق (ط) : هجرة (مقابل) (E) Transmigration
// - - - Migration // انتقال Ectopia
// - - - E. Vesicae // مهاجر = منتقل
Migratory // مهاجر = منتقل Ectopie
// - - - E. Gestation // حمل خارج الرحم
شي (ث) : هجرة = سفر الخروج (مقابل) (F) Exode
جر (فر) : هجرة الشوارد أو الأيونات (مقابل) (F) Migration des ions (F) mi. of i. (E) .

هجرس

ثم (زر) : هجرس = Cercopithe - Guenon (F)
(L) cus (L) نسانس . جنس قروود من فصيلة القروود
المدنبة .



هجم

مص (ط) : هاجم (مقابل) (E) Dormant
شي (ث) : مهجع (مقابل) (F) Dortoir

هجم

مع (تب) : الهجوم (مقابل) (E) Attack // إعادة
ال - - - Reprise // استعادة ال -
الحائط Fast Break or Quick B. // - المؤخر
Delayed Offence // - محتمم Momentum

الموايط Stalactites أعمدة من كربونات الكالسيوم
مدلاة من سقف الكهف بسبب بخر الماء متجهة في
نواها تدريجياً إلى أسفل .

شي (ث) : هبوط (مقابل) (F) Descente .

مع (تب) : مكان الهبوط (مقابل) Landing
Place (E) .

جر (فر) : الهبوط الأومي (F) Chute ohmique
(E) O. ic drop // - الأومي disponible
(F) (hydraulique) // - التوتثر (أو الجهد)
Chute de tension (ou de potentiel) (F)
Voltage drop (E) .

شق (ط) : هبوط = انسداد = تدلثي
(مقابل) (E) Prolapse // - الاحشاء
Visceroptosis // - التوتثر = نقص -
Hypotension // - الحرارة = انحطاط = ضعف
Decline // - الرحم Falling of the womb
// - الحرارة F. Temperature .

هبل

ثم (زر) : مهبل (F) Vagin قناة ينتهي إليها
عنق الرحم ولها في الحيوانات الدواجن شق خارجي
طولاني يسمى الفرج Vulve // التهابات ال -
Vaginite يكون في الحيوانات الدواجن بسيطاً أو
حاداً أو معدياً أو مزمناً .

شق (ط) : مهبل (مقابل) (E) Vagina //
استرخاء - Colpoptosis // التهاب - Vaginitis
// إندساد - - - سد - Colpocleisis // تشنج
- Vaginismus // خزع - Colpotomy //
خياطة - Colporrhaphy // - الأمامي -
Anterior C. // - الخلفي Posterior C.
// مهبل Vaginal .

مص (ط) : تشنج المهبل Vaginismus تقلص مؤلم
بالمهبل يمنع الجماع . // رفو ال - Colporrhaphy
عملية لإصلاح تمزق المهبل // فتحة - Ostium
flora of V. (in the adult) // فلورا -
مجموعة البكتيريا التي تعيش في المهبل .

هينتون (F) (Hypnum) (L) Hypne

ثم (زر) : جنس طحالب «حزاز في مصر» تنمو
على الشجر والتراب والماء .

هتر

كوش (فل) : هتر (E) Délire Delirium
(F) toxique مجموعة أعراض أهمها فقدان القدرة
على التوجه في الزمان والمكان ؛ الهلوسة ؛ اضطراب
انفصالي مصوغ بصيغة الخوف والرعب . وينشأ الهتر
عادة عن تسمم (المسكرات) توكسينات ميكروبية
كما في هتر الكير أو المريض بالتيفود .

هتف

جر (فر) : هاتف = تلفون (مقابل) (F) Téléphone



phone (E) // الهاتف = التلفنة - Télépho

فخار مطلي أو من معدن .
شم (زر) : هَدْرِيَّات (F) Hydroïdes طويضة
حيوان من شعبة الهجوقات تشمل ثلاث رتب :
الهذرات والهذرات المرجانية والجلجليات . || -
مَدْبِيَّة Hydroméduses طائفة حيوان من
الهجوقات تشمل الهذريات والموسيات الحشنة
والسحارات . || - مرجانية Hydrocoralliaires
رتبة حيوانات مائية من الهذريات .
مص (اح) : الهَدْرِيَّات (مقابل) (E) Hydra .
هَدْرَجِيْن = هَدْرَجِيْن (F) Hydrogène
شم (زر) : مولد الماء . غاز شديد الاحتراق بلا
لون ولا طعم ولا رائحة يوجد في الماء وفي جميع
المواد العضوية .

مع (سر) : الهدرجة (مقابل) (E) Hydrogenation
هَدَف

مع (تب) : الهدف = المرمى (مقابل) (E) Goal
|| حامي ال - = حارس برمي G. Keeper .
|| - ساحة = اصابة من الملعب Field G. .
|| شباك ال - = شبك المرمى G. Nets .
|| عضادة - = قائم المرمى Upright G. Post .
|| عضادة - G. Posts . || قاضي - = مسجل
أهداف G. Judge . || - الملاكم = منطقة اللكم
Boxer's Target . || منطقة ال - = منطقة المرمى
Goal Area Striking Circle . || دائرة الاستهداف = - الهدف

جر (فر) : هَدَف (مقابل) (E) target (F) cible
شق (ط) : مستهدف = حاس = غير منيع
(مقابل) (E) Susceptible .

مص (ط) : استهداف = أليرجيا Allergy تآذي
الجسم من مادة بروتينية تدخله إما عن طريق الفم
أو الحقن أو الشم أو التنفس .

هَدَل
شم (زر) : هَدَال = دَبَق (L) Gui (F) (Viscum)



واحدة الهدال هدالة . جنس نباتات طفيلية من
الفصيلة المصمبة تعيش على أغصان كثير من الأشجار
المثمرة وتمتص نسفا .

هَدَم
شم (ث) : هَدَمُ النفاث (مقابل) (F) Vandalisme
تشويه التراث = تحطيم الأعلام .

هَدَم
مص (اج) : هدنة (مقابل) (E) Armistice
|| (ب) - الإلمية Truce of God .

هَدِي
مص (ق) : الهداية (مقابل) (F) Lamanage
|| هاد Lamaneur ou pilote-la .

شق (ط) : اهتداء = تنظيم = تنسيق (E) Orientation

المتخرن الداخليين معسما باند وتكون الزعانف فيها
هدبية .

شم (زر) : هُدْبَة (F) Fulcre الأهداب
خيوط في جهاز التناسل لدى بعض الفطور كحفصية
الأرمدادات . || تحتيات الهدب Hypotriches
رتبة حيوانات دنيا من الهدبيات . || هديبات
الأجنحة Thysanoptères ou Physopodes رتبة
حشرات صفار لها أفواه مصاصة تمص أوراق بعض
النباتات ، ولها أجنحة ضيقة جداً وعليها أهداب
طوال حريرية . وإنسلاخات هذه الحشرات غير كاملة .
ومنهما الترييس وغيره . || هُدْبِيَّة الأرجل
Cirripèdes ou Cirropodes رتبة حيوان من
القشريات .

جر (فر) : هُدْب (مقابل) (E) frange (F) fringe
|| - التداخل in. f. f. d'interférence =
|| - الحيود di. f. f. de diffraction =
|| - لالونية A. tic f. f. achromatique =
|| هُدَاب ملوثة f. colorées = Coloured f.
شم (ث) : هُدْب (F) Crépine طرة الثوب . ||
هَدَاب Branlant في القرط أو الثريا .
شق (ط) : هُدْب = حاشية (مقابل) (E) Fimbria
|| هُدَاب Cilia . || هُدْب = ذو حاشية
Fimbriated . || هُدْبِي Ciliary . || جسم -
C. Body . = عضلات هدية C. Muscles . ||
زوائد - C. processes .

هَد
شم (زر) : هُدْهَد = هُدْهَد = هُدْهَد



شم (ث) : هُدْرَة = عَدَار Hydre حيوان مائي
ذو سبعة رؤوس كلما قطع منها رأس نبت آخر .
|| هُدْرِيَّة Hydrie معربة . إناه إغريقي للماء من
شم (ث) : مِهْدَة (مقابل) (E) Têtu .

هَدْر
شم (ث) : هَدْرَة = عَدَار Hydre حيوان مائي
ذو سبعة رؤوس كلما قطع منها رأس نبت آخر .
|| هُدْرِيَّة Hydrie معربة . إناه إغريقي للماء من



الفعل على تهجين أفراد قوامها الوراثي مختلف .
وتطلق الفرنسية Croisement أيضاً على الهجين
أي نتيجة هذا العمل . || هَجِين H. de Hybrid =
في علم الوراثة : نتيجة تهجين بين فردين لها نيتان
وراثيتان مختلفتان . ويشار الى الهجين بالحرف X في
في الأسماء العلمية . || تقوق ال - = هَجِينِي
Hété. = Heterosis في علم الوراثة : هو أن يظهر
في الهجين درجة من القوة تفوق القوة التي تكون في
أحد والديه . || متفوق ال - = Heterotic = H. que
ما يتميز بتفوق الهجين .

شم (ث) : مُسْتَهْجِن = مُسْتَهْرَب (مقابل)
Baroque (F) .

هَجَا

مص (صو) : الاقتطاع الهجائي (F) Acrophonie
Acrophony (E) اتخذ صورة الشيء رمزاً للصوت
الأول من اسمه مثال ذلك صورة البيت اتخذت رمزاً
للبناء وصورة الجمل رمزاً للجم .

هَدَا

جر (فر) : مُهْدِيَّة (مقابل) (F) Modérateur
M. tor (E) . || تهدئة النيوترونات Modération
des neutrons = Moderation of ne.
مص (طن) : تهدئة (E) M. يقصد باللفظ الدلالة على
تناقص سرعة النيوترونات من جراء تصادمها بنوى
الذرات . || المهديء Moderator المادة التي
تستعمل في نوع من المفاعلات لتقليل سرعة نيوترونات
الانشطار إلى الحد الكفيل بحدوث الانشطار
المكلسل في الوقود النووي .

شق (ط) : سَدِيء Sedative = Calmative

هَدَب

مص (فن) : الهدب (F) Retouche (F) Retouching
إعادة على الرمز بالوسيط الذي استعمل فيه أو بما
يشبهه لإصلاح تلونه أو تظليله وقد يكون لإصلاح
التدريج أو زيادة الدقة في بسط اللون . || برنيقي ال -
R. Varnish (E) . || (ط) ازدواج - Districhiasis
حالة خلية يكون فيها هدب العين صفي . || هدبة
Cilium زائدة شعرية توجد على كثير من الخلايا
الحيوانية وتطلق على شعر الجفن . || (اح) هُدْبِيَّة
Ciliola . || متحرك بالأهداب Ciliograde . ||
هُدَابَة Fringe يطلق أحياناً على الأسنان البريستومية
ويقال fringed, fimbriate بمعنى له حافة بها زوائد
تشبه الشعور . || (ط) الجسم الهدبي Ciliary body
|| الجهاز ال - C. system . || الشرايين الهدبية
C. arteries . || (اح) رَدْب مُهْدَب Ciliated
diverticulum = C. groove قناة مسدودة في
مقدم القناة الهضمية ليرقانة زرق البحر Ascidia بها
أهداب وتكون بداية الغدة المعوية . || قع -
C. funnel قناة واسعة الفوهة بها أهداب وتوصل
ما بين الغدة المعوية والخارج في حيوان زرق البحر .
|| حلقات هدية C. rings أهداب تنظم في دوائر
أو حلقات في رقانات بعض نصفي الجليات . ||
هُدْبِيَّات Ciliata طائفة من الأوليات الحيوانية
تتحرك بأهدابها مثل البراميسيوم . || هدايات
الزعانف Crossopterygii طائفة من الأسماك ذوات

• P. of kidney الكلى (ط) - هرمون

شم (زر) : هرمون Pyramide (F) شكل بشكل به شجر الكمثرى خاصة. || هرامه Hachoir فارمة. أداة تستعمل في تقطيع اللحم. وهي إما سكين عريضة على أشكال شتى وأما أداة مركبة من أقراص قاطعة قائمة على محور ولها قبضة تدبرها.

جر (فر) : الهرم الثلاثي المنتظم أو رباعي الأوجه المنتظم - Tetraèdre régulier (F) regular tetra- Pyramide tronquée (E) hedron - || مقطوع - hauteur de p. - ارتفاع = truncated p. id. (F) Altitude of p. id (E).

شمي (ث) : هرمون Pyramidion (F) هرم صغير يملو المسلات المصرية. مد : هرمية (مقابل) Hormique (F) || هيرامة Hachoir.

هرمافروديت Hermaphrodite (F)

شمي (ث) : ابن هرمس وأفروديت. وهو يجمع بين الذكر والأنثى.

هرمس Hermès (F)

شمي (ث) : رب يوناني يقابل عطارده «مركور» لدى الرومان.

كوش (فل) : هرمية Hermétisme (E) H. me. (F) Philosophie hermétique (F) (١) يقال هرمية أو فلسفة هرمية على مجموعة من الآراء مدونة في كتب مصرية قديمة ونقلها اليونان منذ عهد مبكر أسبق من عهد هيرودوتس. والهرمية نسبة إلى هرمس وهو الاسم الذي أطلقه اليونان على الإله المصري تحوت. والإله تحوت عند المصريين كان يعد سيد المصير. (٢) هذا اللفظ مرادف لكلمة الكيمياء السحرية alchimie لاعتقاد اليونان أن هرمس هو مبدع هذا العلم.

هرموجون Hormogonium, Hormogone (E)

مص (اح) : إحدى تراكيب موجودة في الطحالب الخيطية مثل طحلب «نوستوك» تكون فيها الخلايا مستديرة تقريباً ومنظومة كالمعد.

هرمون Hormone (E)

مص (ط) : مادة كيميائية تتكون في غدة يحملها الدم إلى غدة أو جزء آخر فتدبه وتحثه على زيادة النشاط أو الإفراز. || - الجنس sex h. || ال - اللحاوي Cortical h. هرمون لحاء الكظر ويسمى الكورتين ويسند ضغط الدم. || - المضاد لإدرار البول Antidiuretic h. يفرزه الجزء الخلفي (العصي) للنخامية فيمنع الكلتين من كثرة إدرار البول. || - المنبه لقشرة الكظر Adrenocorticotrophic H. تفرزه بعض خلايا الغدة النخامية. || - نمو النبات = منمي النبات Auximone عامل يوجد في غذاء النبات يعمل على زيادة نموه. || هرمونات Hormones مركبات كيميائية عضوية ذات تأثير حافز لكل واحد منها وتفرزها غدة خاصة ثم تنقل عن طريق الدم أو أي سائل آخر إلى الأعضاء المختلفة بالجسم لأداء وظيفتها الفسيولوجية. || - قشرة الكظر = كورتيكوستيرون Cortical h. = Adrenal

هرس

شم (زر) : هرس = عسر Foulage سحق الغنم واستخراج عصارتها ويكون بالأيدي أو بالأرجل أو بالآلة المسماة عاصرة Fouloir.

شق (ط) : هرس = سحق = رض Contusion (E) مص (ض) : هروس البطاطس Pomme de terre purée (F).

هرص

شم (زر) : هرص = هرص Herpès (F) عن معجم الدكتور شرف. العقبول والمقبولة ج عقابيل في الجامعة السورية. والمقابيل في جمع مصر.

هرع

شق (ط) : هرع = هستيريا Hysteria (E) || نوب الهرع = Hysterics.

هرقل

شمي (ث) : هرقل = الجبار Héraclès (F) رب يمثل فرط القوة لدى اليونان والرومان. || هرقلي Besant دينار بيزنطي. شارة : قرص زخرفي في الفن الروماني الحديث = سكة صليبية.

شم (زر) : هرقلية Berce (F) (Heracleum) (L) من الاسم العلمي. جنس زهر من الفصيلة الحنطية. || - زغبية أو زغباء B. pubescent (H. pubescens) || - فارسية B. de Perse (H. persicum).



هرم

مص (ا) : الهرم Pyramid (E) جسم كثير السطوح أحد أوجهه مضع وأوجهه الأخرى مثلثات قواعدها



أضلاع هذا المضع ورؤوسها مجتمعة في نقطة واحدة خارجة عنه. || (ط) - الدرقي P. of the thyroid gland. || (ا) - مقطوع Truncated p. قطع جزء من جهة رأسه بمستو. || (ب) المجموعة الهرمية P. complex الهرم وملحقاته. || متون الأهرام P. texts (E) textes des pyramides, pyrami dentexte (F) تعاويد دينية سحرية تصور معتقدات قدماء المصريين في الدنيا والآخرة يقصد بها التعبير عن آمالهم في حياة فرعون بعد أن يودع الدنيا إلى عالم السماء. وقد دونت تلك النصوص في أهرام الفراعنة من أواخر الأسرة الخامسة وأوائل السادسة

هدب

مع (تب) : التهذيب (مقابل) Reforming (E) هدي

كوش (فل) : هذاء Délire (F) Delusion (E) اعتقاد خاطيء غير مطابق للواقع ولا يمكن إقناع الشخص الهادي بفساد اعتقاده. ويمتاز أيضاً بعدم اتساقه مع تربية الشخص وثقافته وبيئته. والزعة إلى الارتباب والتشكك والمجادلة تساعد على ظهور الحالات الهذائية. وتكون الهذات نظاماً ثابتاً متاسكاً في البرانويا خاصة. || هذية This-ness Haecceité, Eccéité, Ipséité = اللفظ اللاتيني Ecceitas من وضع دنس سكوت وهو يعرف الهذية بأنها «ما تعين به الطبيعة فتصير جزئية».

مص (فل) : هذيان Délire (F) delirium = مرض عقلي مؤقت يتميز باختلاط أحوال الوعي واضطرابها. || (ط) - الرعاشي Delirium tremens (E) جنون حاد ناشئ عن التسمم الكحولي يتميز بالمرق والارتعاش والبلبال والتخمة الوهنية والاختلال والاهتلاص وضيق الصدر.

شق (ط) : هذيان Delirium. || - ارتعاشي D. Tremens. || - جنوني متوحش Wild Delirious. || مصاب بال - Maniacal D.

هرا

مص (ط) : هروء (نقع) الجلد Maceration of Skin (E) طراوته وتثنيه من العمر.

هرب

شمي (ث) : هرب هوائي = سنطور - (مقابل) Harpie éolienne (F) هربي Harpie (معرنة) المرأة العقاب في الأساطير الاغريقية. طائر خرافي له رأس امرأة وجسم عقاب.

هربقراط Harpocrate (F)

شمي (ث) : رب الصمت = هوروس الرب المصري وهو طفل.

هرج

شمي (ث) : مهرج (مقابل) Arlequin (E) || - = بهلان Baladin. || - = ضحكة = مضحك Cabotin. || مهرجان Festival عيد في مقام مختلف الفنون.

هرم

شم (زر) : هريبات = قديبات Amentacées (F) النباتات التي تكون أزهارها الذكورية على شكل هريبة «تصغير هرة» أو قدة Chaton أو Amentum وهما من ترجمة الدكتور بوست أو وضعه. وفي التصنيف الحديث جعلوا الهريبات مؤلفة من عدة فصائل كالبليوطيات والصفصافيات والجنوزيات والبوقيصيات الخ. || هريبة = قدة (Amentum) (L) Chaton (F) الأولى تصغير هرة. ترجمة الكلمة الفرنسية. والثانية عن بوست. نظام ازهار مركب من سنبل عليها أزهار وحيدة الشق تبدلت من كأسها وتوحيها حراشف بسيطة. مثالها هريبة الجوز والصفصاف والهور والدلب.

شمي (ث) : هرهور Barge ضرب من السفن المسطحة ولها شراع.

هستيريا Hysteria (E) Hystérie (F)

كوش (فل) : عصاب من سماته البارزة القابلية الشديدة للايحاء والتقلب الانفعالي وضعف الشحنة الوجدانية وتفكك محتوى الشعور . وينشأ عن صراع بين الذات الشاعرة والرغبات اللاشعورية المكبوتة . ويؤدي هذا الكبت الى ظهور أعراض تعويضية ترضي الرغبات اللاشعورية بطريقة رمزية . ويعتبر العرض الهستيرى على الرغم من شذوذه ضرباً من ضروب التكيف الناقص . والأعراض الهستيرية عديدة ومتنوعة . قد تكون جمية كفقدان الحسية اللمسية أو ازديادها أو نقصانها أو انحرافها والعمى والصم وفقدان حاسة الشم وحاسة الذوق . وقد تكون حركية كالشلل الوظيفي والحركات التشنجية وخفقان القلب والربو . وقد تكون نفسية كفقدان الذاكرة والتجوال النومي والهلوسة . مص (مر) : الهستيرى (E) Hysterical . || الكَمْش - H. amblyopia .

هش

مص (ك) : هشّ (E) Fragile ما يقبل الكسر بسهولة . || هشوة Fragility خاصة للعادة تجملها قابلة للكسر بسهولة . || هشاشة Brittleness . شي (ث) : هشّ (F) Friable سريع التفتت . مص (تر) : هشّة = هشّ (مقابل) (E) Mellow

هستونية (Houstonie (F) (Houstonia) (L) شم (زر) : باسم عالم نباتي . جنس زهر من الفصيلة الفوتية .

هصم

شم (زر) : هيصمّ (F) Albâtre المعجمت . حجر يشاكل الرخام أبيض شافّ قليل الصلابة سهل الصقل تتخذ منه الحقائق والتأثيل وغيرها . وهو نوعان كلسي وجصي .

هضب

مص (ج) : هضبة (E) Plateau أرض واسعة مرتفعة قليلة التضرس وقد تشقها الأنهار أحياناً وقد تعلوها سلاسل الجبال . || ال - المتقطعة Dissected p. هضبة تقطع سطحها بفعل المياه الجارية .

هضم

مص (ك) : هضم (E) Digestion (١) في الفسيولوجيا (علم الوظائف) عملية تحويل الغذاء الى مواد قابلة للامتصاص والتمثيل . (٢) معالجة المواد بكياويات بالتسخين أو بالتسخين مع الضغط . (٣) تفكيك المواد بعوامل كياوية قوية كحل البروتينات بحامض الكبريتيك في عملية كدال . || (اح) الجهاز الهضمي Digestive System . || الحويصلة الهضمية D. Glands - الفدد ال - D. Vacuole . || هاضوم = هضم أو تساعد على الهضم .

شم (زر) : هضمّ (F) Digestion جملة الاعمال الميكانيكية والطبيعية والكياوية التي تجعل عناصر الغذاء قابلة للتمثيل . || جهاز ال - Appareil Digestif جملة الأعضاء التي تحصل فيها أعمال هضم الأغذية . || قابلية - Digestibilité . || قابل

والفصيلة الشحورية .

هز

مص (م) : اهتزاز (E) Vibration إذا تحرك جسم بأكمله حركة دورية ذهاباً وإياباً قيل ان الحركة تذبذب Oscillation أما اذا تحركت أجزاء الجسم حركة دورية دون أن يبرح الجسم يملكه مكانه قيل إن الحركة اهتزاز . || (ط) ال - الصوتي Premitus, vocal . || الاهتزازات الصوتية Sonorous vibrations . || (صو) اهتزازة قسرية Forced v. اهتزازة جسم حين يتردد بتأثير قوة خارجية تردداً ليس هو تردده الطبيعي . || هزير Aelian sound صوت ينشأ عن مرور تيار من الهواء أو من سائل على أجسام أسطوانية دقيقة فيقال مثلاً هزير الأسلاك .

جر (فر) : اهتزاز توافقي vibration harmonique . || (F) H. ic vi. (E) v. libre = free v. حرّ - || v. resonante = resonant v. رنيني . || v. naturelle = n. ral v. طبيعي . || v. longitudinale = l. nal v. طولاني . || v. transversale = transverse v. عرضي . || v. forcées = forced v. إهتزازات قسرية . شقّ (ط) : اهتزاز (مقابل) (E) Thrill . || اهتزازي Vibratile = Vibratory .

شم (زر) : مهزّ (F) Secoueur من أقسام المدرّس أي آلة الدرّاس يهز القش فيفصل ما يكون عالقاً به من الحب . || مهتزازات Turbellariés طائفة من الدود العريضات لها أهداب مهتزة تكسو جسمها . وهي تعيش في الماء الحلو أو الماء المالح . مع (لجم) : الهازوز = عتلة الصمام Rocker . || (الك) المهتزة الكاترة Multivibrator . مد : هيزة (مقابل) (F) Enthousiasme .

هزل

مص (ط) : الهزال (البلمعة الذاتية) (E) Autophagy اغتذاء أجزاء الجسم ببعض أنسجته كما يحدث في حالة المسغبة أو الجوع .

شقّ (ط) : هزال عام = دنف (E) v.asmus . || هزالي Marantic .

شي (ث) : هزبل = نحيل (مقابل) (F) Émacié

هزم

مص (اج) : انهزامية (مقابل) (E) Defitism . || (جي) هزيمة قارية Fossa المنخفض قليل عريض مغطى بالماء يحيط بالكتل القارية تتجمع فيه المواد الفتاتية الواردة منها . واستمرار هذه العملية على طول الأحقاب الجيولوجية من شأنه أن يؤدي الى استمرار هبوط قاع الهزمة حتى يصير مصدر ضعف في هذا المكان من القشرة الأرضية مما قد يؤدي الى تشقق الكتلة القارية نفسها . || (ط) ال - النخامية Pituitary f. || هزيمات القرزية Crypts of iris Hespérides (F) هسبيريدات

شي (ث) : حور الخلود في الأساطير اليونانية . Histoplasmosis (E) هستوبلازمية مص (مر) : مرض يشبه الكلا أضرار سببه الحيوانات الأولية السوطية .

Corticosterone الهرمون الطبيعي لقشرة الكظر . || محرض للقشرة Corticotrophin hormone . || رزّنت - Hormonal assay تقدير كمية الهرمونات في السوائل أو الأنسجة الحيوية . || التوازن الهرموني (في الجسم) Ho. balance حالة التوازن الطبيعي لهرمونات الجسم . || اختلال التوازن ال - (في الجسم) Ho. imbalance . || (صو) هَرْمُونِيَا = تواؤم Harmony توافق النغمت حال حدوثها معاً . || متسلسلة هَرْمُونِيَا (توافقية) Harmonic series سلسلة نغمت ، النسب بين تردداتها كنسبة ١ : ٢ : ٣ || نغمة - H. النغمة التي يكون ترددها أضعاف تردد النغمة الأساسية .

شقّ (ط) : هرمون = حائثة (E) Hormone . || - تناسلي Gonadotropic H. || الجهاز المصور لل - Hormopoietic System . || - مَلَوْتِين = صفارين Lutein .

هرا

شي (اث) : هُرّي = أنبار = شونّة Grenier (F) مخزن الغلال .

هزج

شم (زر) : هازجة (Acrocephala) (F) Rousserole



(L) lus جنس طير من الجوائم الشرومة المناقير والفصيلة الدُخْلِيَّة فيه أنواع غريدة . ومنها طائر صفار يسمى أم نوح في لبنان وجبل الشيخ واسمه العلمي A. scænobenus .

هزر

شم (زر) : هزّار = عَنْدَلِين (F) Rossignol (L) Luscinia ج هزّارات وعنادل . جنس طيور غريدة من الفصيلة الدُخْلِيَّة . والبُلْبُل في الشام طائر آخر من الجنس المسمى Pycnonotus . || - الحائظ Rouge-queue ou Rossignol de muraille



(Ruticillina phœnicura) طائر من رتبة الجوائم

مد : هلاس (مقابل) (F) Tabétique .
شق (ط) : هَلَسَوَسَة Hallucination تخيل مرضي
Helvella هلفيلدا اسكونلتا = الفوشنة المأكولة
esculenta (E)

مص (اح) : نوع من الكمأة بها سم (حامض
الهلفليك) يؤدي الى اليرقان والأنيميا وحل الدم .
هلك

مص (ق) : الهلاك والتلف (F) Pertes et avaries
المقصود من هلاك الشيء تلاشه وفقده وفي حكم ذلك
ضياعه . أما التلف فهو العوار الذي يصيب الشيء
ويسبب نقص قيمته وإن كان لا يؤثر في وجوده .
|| الشيء P. de la chose . || - الصك
Destruction d'un titre . || ال- الكلي (F)
Perte totale ou sinistre majeure (F)
الشيء ويرتبط عليه تلاشه أو فقده . || (اح)
استهلاك (E) Consumption . || - التظاهر
Conspicuous C. . || (اق) ال- المالي
Amortissement (F) Amortization (E)
إيفاء
قيمة الأسهم والسندات لأربابها . || (اح)
وظيفة
استهلاكية (E) Consumption function . ||
استهلاكات Depreciations .

جز. (فر) : استهلك = استنفد (مقابل)
consommer (F) to consummate (E) . ||
استهلاك (F) E) consommation . ||
مستهلك
consommé (F) consumed (E) .

مع (تب) : تهالك = الاستناد (مقابل) (E) Lying on
شق (ط) : تهلكة Compromise تعرض للخطر .
هلكريزين Helichrysin (E)

مص (اح) : المادة الملونة الصفراء في أنواع متعددة
من جنس هيلكريزيم .

مص (ط) : هلال تبعدي (مقابل) (E) Distraction
crescent (E) . || (اح) - رمادي Grey cr.
منطقة هلالية الشكل رمادية اللون تظهر على سطح
البيضة في بعض البرمائيات وتتوسط القطبين الحيوانيين
والخضريين . || (ط) - كارمان (كعلامة للقرحة
الهضمية) Carman's meniscus, (sign in peptic
ulcer) هالة صلبة نوعاً حول القرحة المعدية نتيجة
ارتشاحات التهابية في الأنسجة المحيطة بالقرحة . ||
(اح) هلالي Demilunar (crescentic), semilunar .
|| (فن) الاستهلال Overture .

شم (زر) : هلال Croissant (F) مترجمة . نصل
يُرَكَّب في عصا ويستخدم في قطع الأغصان .
شق (ط) : هلالي Crescentic (E) غشاء بكارة -
C. Hymen . || هلالي Semilunar . || عظم -
S. Bone . || غضاريف هلالية S. Cartilages .



شي (ث) : هلال (مقابل) (F) Croissant . ||

هيكل مستدير ذو صف واحد من الأعمدة . || -
البناء Ossature . || - حوريات الماء (في الأساطير
القديمة) Nymphée .
جر (فر) : الهيكل (مقابل) (F) Carcasse
Skeleton (E) . || Ossature=os. framework .
شق (ط) : هيكل عظمي Skeleton || هيكل
Skeletal نسبة للهيكل العظمي || هيكل
Skeletonize.

كوش (فل) : تهكم (F) I. ie (E) Irony (١) قديماً
يقصد به وضع سؤال مع تصنع الجهل . والغرض من
ذلك تخليص العقول من العلم الزائف واعدادها لقبول
الحق . (٢) حديثاً يفيد تأييد رأي بما يعارضه بقصد
السخرية .

مص (صو) : أسلوب التهكم - Antiphrase=Anti
Antiphrase و phrasis أن تعبر بعبارة قاصداً
ضد معناها مثل قوله تعالى « ذق إنك أنت العزيز
الكريم » .

مص (اح) : هُلب Bristle (E) ما غلظ وصلب
من الشعر . || هُلْبَة (ج. هلب) Chaeta .
|| هُلْبَة Chaetiferous . || - Hirsute
وصف للعضو النباتي إذا كان مغطى بشعر خشن
كثراً .

شم (زر) : هُلب = عُزْف Crins (F) الأولى
شعر الذنب والثانية شعر العنق في مثل الفرس .
شق (ط) : هُلب Hypertrichosis فرط الشعر .
|| هَلْبَة Lochia سائل نفاسي .

شم (زر) : إهليلج Terminalia (L) من الفارسية
والأصل سنسكريتي . في التاج لا تقل هليلج . جنس
شجر هندي تسمى بزوره أو ثماره بالفارسية
Myrobolan . من أنواعه ما يسمى الأهليلج
الهندي في مصر ، والهندي الشميري في الشام وهو



T. chebula (L) تستعمل ثماره لتنظيف جهاز الهضم
مسهلة فقايزة .
جر (فر) : مُجَسَّم الأهليلج = المَجَسَّم الناقص
ellipsoide (F) e. i. (E) . || مَدَوَّر -
é. de révolution=ellipsoïdal re.
إهليلجية = é. ty ellipticité (Forme elliptique)
|| إهليلجية الأرض é. de la terre = e. ty
of earth.

مص (اح) : الإهليلجي (مقابل) (E) Elliptical
كوش (فل) : هلوسة Hallucinaon (E.F) أخيلة
يظنها الانسان وقائع في حين أنها اختلاق ذهني .

الانهضام = هَضوم Digestible الغذاء الذي له
خاصة التأثير طبيعياً بالمصارات الهاضمة . || هاضوم
= هَضَام Digestif ما له قوة الهضم كالمصارات
الهاضمة التي تحول الأغذية وتجعلها قابلة للتمثيل .
|| هَضُمون Peptone بيتون . مواد آخية وزلالية
مهضومة . || هَضَمين Pepsine ببسين . خميرة الهضم
في عصارة المعدة تحول المواد الآخية الى هضمون .
|| - ثلاثي Trypsine إحدى خائر الخلوة المسماة
بِنَقِيراس وينقيرياس .

شق (ط) : هَضَم (مقابل) (E) Eupepsia .
|| سوء ال- = تخمة Indigestion . || هضم
= فاتح الشهية Stomach . || هضمي Peptie .
|| انهضام Peptonization . || هضمون (خميرة)
Peptone . || هَضَمين Peptonize يحول الى
هضمون . || هضمين (خميرة) Pepsin . || -
ثلاثية = تريسين (خميرة) Trypsin . || مولد ال-
Trypsinogen . || مولدة - الثلاثية
Trypsinogen . || بيضة هضمونية Peptonuria . || لا هضم
Indigestible

هكتار Hectare (F)
شم (زر) : معربة . عشرة آلاف متر مربع .
والدوتنم الذي ورتناه عن الأتراك يساوي ٩١٩
متراً مربعاً وثلاث المتر المربع . لكن حكومتي سورية
وفلسطين تعتبرانه الف متر مربع أي عشر الهكتار .

هكسان Hexane (E)
مص (ك) : ضرب من الأيدروكربونات يحتوي على
٦ ذرات من الكربون في الجزيء الواحد كـ ١٠٠ .

هكسانون Hexanone (E)
مص (ك) : كيتون مذيّب في الصناعة .
هكسيل اليزوسينول Hexyl resorcinol (E)
مص (ك) : مادة عضوية فينولية صيغتها الكيماوية
كـ ١٣١٠٠٠ يستعمل قاتلاً للجراثيم .

مص (م) : هيكل (E) Frame دعامة تركيب فيها
أجزاء المحرك . || (جي) ال- الاضافي Supplemental
Skeleton (E) مادة هيكلية تضاف متأخرة الى
الهيكل الأصلي الرقيق لأصداق المنخربات المثقبة
(الزجاجية) كظاهرة للصدفة وتكون ثخينة واضحة
في المنخربات العليا وتتخللها قنوات دقيقة متعددة
على اتصال بالقنوات التي تتخلل الحواجز والأجزاء
الأخرى من الهيكل . || (اح) أعضاء ال-
Skeletal Organs . || الطبقة الهيكلية
Skeletogenous layer.

شم (رج) : هَيْكَلَة (اصطلاحاً وتضميناً)
Skeletonization (E) Squelettisation وضع في
الأنساج الرخوة لأعضاء النباتات كالأوراق مثلاً تبرز
فيه الأعيان والمروق وغيرها حتى لكأنها هيكل
عظمية .

شي (ث) : هَيْكَل (مقابل) (F) Carcasse
|| - = - = (عظمي) Squelette . || -
(بنية الشيء) ، شَلَّ (ما يعرف بالتسريع في
الخيطة) Bâti . || - أحادي الجناح Monoptère

Ergot (E) . إرتجم بر - ال - Ergotism .
شم (زر) : مِهْمَازِيَّة = دِيْقَنْطَرَة = دِيَالِطَرَة



Dicentra ou Dielytra (FL) من اليونانية بمعنى ذات المهمازين الماعاً الى تويحها الذي له مهمازان .
جنس زهر من فصيلة الشاهترجيات . || - جملة الزهر (D. formosa) (L) (D. à belles fleurs) (F) .
|| - رائقة (D. spectabilis) (L) (D. remarquable) (F) .
|| - مُمْتَازَة (D. eximia) (L) (D. distingué) (F) .

همس

مص (صو) : الإهماس = التهميس Assourdissement
(F) Unvoicing (F) النطق بالصوت المجهور مهموساً
كنطق الدال ثاء في اللهجة المصرية «عس» بدلاً من
«عس» وفي «البودقة» و «البوتقة» .

همش

مص (مؤ) : هامش (مقابل) Marginal note (E)
(F) N. m. le (F) . || (ق) التهميش Mention en
marge de l'enregistrement (F).
شي (ث) : هامش = حاشية (مقابل) Exergue (F) .
|| - - - Marge

همص

مد : الهامصة (مقابل) Humus (E) .

همل

جر (فر) : أهمل (مقابل) Négliger (F) to
(E) neglect . || إهمال عامل N. un facteur
= rejection of a factor . || مُمْكِن إهماله
Négligeable = Negligible.

هملج

شم (زر) : همَلَجَة (F) Amble تسمى الرهونة في الشام . وهي مشية أي ضرب من السير ترتفع فيه
معاً القائمان اللتان في جهة واحدة وتنخفضان معاً .

همم

كوش (فل) : اهتمام (F) Intérêt (F) Interest (E)
(١) التأثر الوجداني المصاحب للانتباه . (٢) اتجاه
نفسى الى تركيز الانتباه حول موضوع معين . (٣)
نظرية الاهتمام doctrine d'i. (F) نادى بها روسو
للدلالة على القاعدة الرئيسية في تعليم الأطفال
وفعواها أن التعليم يجب أن يكون سلبياً فيقتصر
على تلقين الطفل المعلومات التي يحس برغبة تلقائية في
معرفةا . (٤) قانون الاهتمام loi d'i القانون الذي
يستند اليه تداعي المساني وينص على أن الفكرة لا
تراودنا إلا اذا كانت متجاوبة مع اهتماماتنا الراهنة .
مص (ق) : اهتمام العائل الصالح Diligence d'un
bon père de famille .

شق (ط) : لا أهمية له Inconcerning (E) معدوم

شبه قلشي الهليون . || هليونية - Medeola aspara
goides (L) نبات معترش من الفصيلة الزنبقية يشبه
هليون التريين .

شي (ث) : هِلْيُون (F) Asperge اتخذت أوراقه
للزينة في النقوش .

هليكون (F) Hélicon

شي (ث) : جبل زبئات الفنون .

هليوم (E) Helium

مص (ك) : عنصر غازي نادر عديم اللون خامل في
تفاعله وزنه الذري ٤,٠٠٣ و عدده الذري ٢ . || -
باراوي Parahelium نوع من الهليوم يتحرك
إلكتروناته في فلك واحد .

همج

مص (تا) : الهمج (مقابل) Barbarians (E) .

همد

مص (ك) : أهد (E) Deactivate إذهاب النشاط
الكيميائي أو الطبيعي لمادة ما . || الإمداد
De activation إذهاب النشاط عن جسم كجاًوياً
|| همد Inert صفة للجسم الفاقد النشاط
الكيميائي . || الغازات الهامدة Inert-gases الغازات
الفاقدة النشاط . || (اج) الهمود Quiescence

شق (ط) : همود الرئة Atelectasis انطباق
الأسناخ الرئوية .

شم (زر) : هَمْدَة (F) Folletage ou Apoplexie
مرض مفاجيء يصيب الكرم فتذبذب أوراقه
وسروعه وتجف في بضع ساعات والأسباب مجهولة .

همدياد

شي (ث) : هَمْدَرِيَاد (معربة) = عذراء الحراج
Hamadryade جنبة الغابات تعيش وتموت مع
الشجر .

همز

مص (صو) : الهمزة المحققة Occlusive glottale
(F) Glottal catch (F) coup de glotte تحرك في
الحنجرة يلجأ اليه لدى النطق بالسكن في أول
الكلمة . وتنقسم الى قسمين : (أ) همزة قطع
Attaque vocalique dure = g. hard c .
تصدير المقطع الأول بهمزة واضحة في النطق مثل :
أكبر في الله أكبر ، إبراهيم ، إسمايل . (ب) -
وصل A. v. douce = g. soft c . عدم اتضاح
الهمزة في المقطع الأول عند النطق ، وهو ما عبر
عنه القدماء بهمزة الوصل مثل : استغفر . استخراج .
|| (اج) مِهْمَاز (E) Calcar - || Spur . (مر)
- الصلبة Scleral s. موضع اتصال الصلبة بالقرنية
على شكل مهماز . || (اج) ذو - Spurred
|| مهمازي الشكل Calcariform . = لا -
= لامهمازية Ecalcarate (spurless) وصف للزهرة
اذا لم يكن في كأسها أو تويحها زائدة أو زوائد على
هيئة مهماز .

شي (ث) : مِهْمَاز = مِهْمَاز (مقابل) Éperon (F)
|| - السفينة Éperon de navire نتوء مدرع
في مقدمة بعض المراكب القديمة لحرق مراكب العدو .
شق (ط) : - الشيلم (فطر دوائي) (مقابل)

للزينة) Lunule (L)

جر (فر) : استِهْلَال (التغم) Intonation (FE)

هلم

مص (جغ) : رياح الهلُم (E) Helm Wind رياح
قوية باردة شمالية شرقية تهبط من أعالي الجبال في
شمال إنجلترا . || (بك) الهلام Gelatin || (ط)
- وارنوت Warton's jelly النسيج الضام للجلبل
السري . || (اج) الهلامي Gelatinous .

شم (زر) : هَلَام = جِلَاتِين (F) Gélatine مادة
آزوتية تُستخرج من نسيج الحيوانات كالجلد والعظم
والأوتار والغضاريف وذلك بتأثير الماء المغلي .
|| هَلَامِيَّات قَرْنِيَّة Cératiomyxacées فصيلة
نباتية من رتبة الفطور الهلامية أو قل المخاطية .

شق (ط) : هلام = جلاتين (E) Jelly . || -
= غراء Gellis . || - = هلامين Gelatine .
|| رغوة ال - Gelfoam . || هلامي Gelatinous
جر (فر) : هَلَام سِيلِيسِي (F) gèle de silice
Silica gel (E) .

هلن

شم (زر) : هِلْيُون (L) Asperge (F) (Asparagus)
جنس نبات من الفصيلة الزنبقية والقبيلة الهليونية

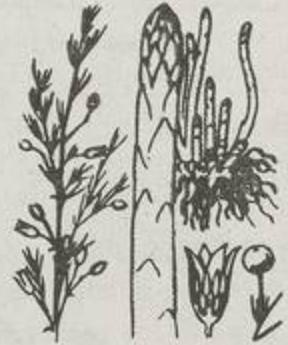

فيه نوع زراعي مشهور وأنواع للتزيين وأنواع برية
يقتلونها ويستعملونها كالهليون الزراعي .
|| - إسبرنجر (A. sprengeri) (A. de sprenger)
للتزيين . وهو منسوب الى علم ومبذول في بيوت
القاهرة وبيوت دمشق حيث يعرشونه على الجدران
ويسمونه هواء لدقة ورقه . || - حاد الورق
A. acutifolius (L) هليون بري يتقبلونه . || -
ريشي (A. plumosus) (L) (A. plumeuse) (F)
للتزيين ورقه أخضر من ورق اسبرنجر ويعرشونه مثله



|| - كَوَكِي (A. verticillatus) . || - معروف = ضَغْبُون
= يَرَامِيك وكشك الماس، Asperge (A. officinalis)
هو النوع الزراعي الذي يؤكل ونسبه هِلْيُون
والفصح هِلْيُون . || هِلْيُونِين (F) Asparagine

كوش (فل) : هوية (F) I. té (E) Identity
 (١) الأمر المتعلق من حيث امتيازته عن الأغير
 (٢) تقال بالتبادل على المعنى الذي ينطلق عليه اسم
 الموجود وهي مشتقة من الهوكا تشق الانسانية من
 الانسان وإنما فعل ذلك بعض المترجمين لأنهم رأوا
 أنها أقل تغليظاً من اسم الموجود إذ كان شكله
 شكل اسم مشتق . || - (مبدأ ال -)
 I. (Principe of) = I. (Principe d') (١) صيفته
 « أن الموجود هو ذاته ، أو هو ما هو . » وهذا
 المبدأ يهيمن على الأحكام والاستدلالات الموجبة .
 وشأنه أن يجعلنا نحصر على ألا نخلط بين الشيء وما
 عداه ، وأن نضيف للشيء ما ليس له . (٢) فلسفة
 الهوية (F) Philosophie de l'i وتطلق على فلسفة
 شلنج التي تقرر أن الفكر والوجود أو الروح
 والطبيعة صادران كلاهما عن مبدأ أعلى ليس هم
 أحدهما ولا الآخر ولكنه يصير الواحد والآخر .

هوأ
 مص (صو) : الهائي Aspirée (F) aspirate,
 aspirata (E) الوحدة النطقية «الفونم» التي يصحب
 نطقها صفة الهائية بسبب قوة إصدار النفس .
 ويتبثل هذا الصوت عادة في نطق بعض الشعوب
 للأصوات الشديدة كالفرق بين التاء الألمانية والتاء
 الفرنسية وهي صفة عارضة على الوحدة النطقية
 الفونم . || الهائية aspiration = aspiration
 ظاهرة صوتية تتميز في الأذن في أثناء النطق كأنها
 هاءٌ سببها اقتراب التمرين الصوتيين عند النطق لتزدها
 كمية الهواء الخارجة من الفم ليضيق بجرى الهواء .

هوج
 مص (جغ) : اربمينات الهوج Roaring Forties (E)
 الرياح الغربية السائدة طول العام على المحيطات في
 نصف الكرة الجنوبي بين دائرتي عرض ٤٠ ، ٦٠
 جنوباً وتكثر معها العواصف والأمطار . || الغربيات
 الهوجاء Brave West Winds اصطلاح يطلق على
 الرياح الغربية التي تهب على المناطق المعتدلة في نصف
 الكرة الجنوبي وتسبب في سقوط أمطار غزيرة على
 السواحل المواجهة لها .

هوجيلية Hugélie (F) (Hugelia) (L)
 ثم (زر) : باسم البارون هوجل من وينا . جنس
 زهر من الفصيلة الحميرية .

هودوسكوب Hodoscope (E)
 مص (الك) : جهاز يبين مسير جسم مشحون .

هور
 مص (جغ) : الهور (ج. أهوار) Fen (E) البحيرة
 تتدفق إليها مياه غياض وأجام فتتسع ويكثر ماؤها.
 هورمية Hormic (E) H. que (F)

كوش (فل) : لفظ اصطنعه مكديوجال ليصف به
 الطاقة العقلية ومذهبه في علم النفس . وهو مشتق من
 كلمة يونانية تعني إثارة الحركة . ويعرف
 مكديوجال لفظ h. بأنه ما يدفع نحو هدف .
 والطاقة الهورمية (E) h. energy هي الطاقة التي
 يفترض مكديوجال أنها خاصة بكل نشاط غرضي .
 ويسمى أيضاً هذه الطاقة بالطاقة النفسية الفيزيقية
 psycho-physical e. كأنها خاصة بالنفس

بحوث الآلات الزراعية والأبنية الزراعية والاسقاء
 الزراعي وغيرها . وربما قصرها على الأبنية الزراعية
 . || - المياه الزراعية Hydraulique agricole
 علم غايته حسن استعمال المياه في غايات زراعية
 كالاسقاء والصرف ورفع المياه وتجفيف المناقع .
 جر (فر) : هندسة = علم ال - (مقابل)
 G. try (F) G. try (F) . || ال - التحليلية
 G. analytique = a. cal g. . || - الفراغية
 G. dans l'espace = Solid G. . || - الوصفية
 G. descriptive = De. ge.
 شي (ث) : رسم هندسي (مقابل) Géométral
 (F) Dessin . || زخرف - = زخرفة هندسية
 Ornementation Géométrique.
 مع (فض) : الهندسة البشرية (مقابل) Human
 Engineering (F).

هنري
 جر (فر) : هنري (F) unité pratiques henry
 (E) II. (F) الوحدة
 العملية لعامل الحث الكهربائي . || - دولي
 H. international = In. h.

هنسن
 مص (اح) : عقدة هنسن = بدائية Hensen's
 (E) Primitive Knot = node
 انتفاخ صغير في الحط
 البدائي في جنين الفرخ وما أشبه في منطقتة الأمامية
 . || قرص - H. 's disc
 قرص يقسم القرص المغم
 أي قرص «أ» في لبنيغة اليفة العضلية المخططة .

هنا
 ثم (زر) : هنيئة الجيلة Mitochondrie ou
 Chondriosome (F) اصطلاحاً . وقد جردت لها
 ستة عشر اسماً أعجمياً كلها اختلفت باختلاف
 علماء النبات وأشهرها الاسمان اللذان ذكرتهما .
 هنيئات غنية بالصغين يكن في جيلة الحلية مصدراً
 لمخبيباتها Leucites أي لتكوّن حبيبات النشا
 وحبات اليخضور وغيرها . ويمكن على شكل
 حبيبات أو عُصيات . ويمرّز اليهن أيضاً عمل في
 نقل صفات الجيلة الوراثية .

هو
 كوش (فل) : هو (ال -) (F) Le ça (E) It, Id
 (١) الهو من الناحية اللغوية هو ضمير الإشارة الغائب
 في اللغة اللاتينية والانجليزية والفرنسية . (٢) أول
 من استخدم هذا المصطلح من علماء التحليل النفسي
 جرودك ليدل به على أي أمر غير شخصي في الطبيعة
 الانسانية . (٣) الهو كما يعرفه المحللون من ناحية
 المعنى إنما هو الجانب الأكبر من الجهاز النفسي الذي
 يحتوي على الميول والرغبات الفطرية . || - هو
 Identity = I. té الواحد . . . لواحقه المساواة
 والمثابة والمطابقة والمجانسة والمساكة والموهو .
 مص (فل) : هوية (F) This - ness, Haecceité, Eccéité
 (E) منطقياً . الوجود الفردي المتميز في مقابل الماهية .
 صوفياً . تدل على الذات العلية على أنها هي هي
 دون حاجة الى بيان صفة ، والنية هنا في مقام
 الحضور والشهود . || الهوية (F) I. ty = Identité
 حقيقة الشيء من حيث تميزه عن غيره .

الاهية . || هممة Pectoriloguy .

همي
 شي (ث) : هيمان (F) Escarcelle كيس النقود .
 . || - جراب الصدقات . Aumônière
 مص (ط) : همي (الجزدان العارض) Hummy
 (E) adventitious bursa جزدان عارض يحدث
 في بعض الحمالين فوق الفقرة السابعة العنقية وتسمى
 الفقرة البارزة .

هندب
 ثم (زر) : هندب = هندبا = هندبا = لعاعة
 Chicorée endive (F) (Cichorium endivia) (L)



البيسانية . والهندبا من السريانية والأصل يوناني .
 بقل زراعي سنوي ومحول من المركبات اللسنيية
 الزهر فيه أصناف . يؤكل ورقها مطبوخاً أو في السلطة
 . || - برية C. sauvage (C. intybus) تنبتها



الطبيعة وزرع وهي معمرة . || - بُنيئة =
 البُنّ (F) C. à café ضروب من نوع الهندبا البرية
 يصنعون من جذورها الغلاظ قهوة كاذبة .
 شي (ث) : هندبا Chicorée نبتة لها ورق يتخذ
 شكله عنصراً للزينة في الطراز القوطي والطراز
 الروكوكي .

هندس
 مص (ه) : هندسة المنحنيات Subline Geometry (E)
 فرع الهندسة الذي يبحث في المنحنيات . || التمثيل
 الهندسي Geometrical representation التعبير
 الهندسي عن مفهوم ما . || الوسط ال -
 G. mean بين مقدارين هو الذي اذا توسطها تكون
 من الثلاثة متوالية هندسية . || المتوالية الهندسية
 G. progression مجموعة مقادير مرتبة بحيث اذا
 قسم أحدها على السابق له مباشرة كان الخارج ثابتاً
 لا يتغير .

ثم (زر) : هندسة زراعة Génie rural (F)

هوماتروبين (E) Homotropine

مص (ط) : مركب توليفي من الأتروبين موسع للبوؤ (انسان العين) .

هومس = دبال (L) Humus

شم (زر) : يسمى أيضاً المحلول العضوي وهو مادة سمراء أو إلى سواد تركيبها مختلف تحصل في التراب من انحلال المواد العضوية كالزبل وأجزاء النباتات بتأثير الماء والحرارة والأكسجين والمكروبات التي تحلل النباتات الميتة . والدبال بهذا المعنى مهلدة .

هومية (F) (Humée) (L) (Humée)

شم (زر) : باسم قرينة رجل اسمه السير هوم . جنس زهر من الفصيلة المركبة . || - أيقه



H. élégante (H. elegans) . || تربة - أو

دبالية Terrain Humifère تراب يكثر فيه الهومس المسمى الدبال .

هوت

مص (ك) : هاوون = هون = هاون (E) Mortar



وعاء مجوف يصنع من الحديد أو النحاس أو العقيق يثق فيه .

شمي (ث) : هاوت = هاوون = لياط (مقابل) Mortier (F) خليط من الرمل والكس .

هوي

مص (ك) : هواء (E) Air غاز يغلف الكرة الأرضية ويتكون من الآزوت والأكسجين وغازات قليلة أخرى . || (صح) - جوفي Ground a .

|| (حض) تكييف الهواء (F) A. conditioning .

(F) A. conditionné عملية يؤديها جهاز خاص يعدل جو المكان بالتبريد أو التدفئة . || (ط) حي بالهواء = حيواني (E) Aerobic اسم للمتعضي الذي يحتاج حياته للهواء أو الأكسجين . || ميكروب - -

(حيواني) Aerobium, Aerobe البكتير الذي لا يعيش في جو خال من الأكسجين . || (ك) سدود للهواء Air-tight صفة للجهاز أو الإناء المسدود بحيث لا يمكن للغازات كالهواء أو غيره أن تسرب منه أو

اليه . || (م) علم الهواء المضغوط Pneumatics . || فتحات الهواء (F) Ouvertures (E) Grills الثقوب التي يخرج منها الهواء . || (اح) هوائي (E) Aerial اسم للأعضاء النباتية التي توجد في الهواء فوق سطح الأرض أو الماء . || (ك) الك -

Antenna, Aerial موصل أو مجموعة موصلات

من الفصيلة النبقية أو قل السدرية . || - حلوّة

الثمّر (H. dulcis) (H. à fruits doux) للترتين . لمحور زهرها طعم الزبيب .

هول

مص (اح) : الهالة (مقابل) (E) Centrosphere . || (جغ) Halo - حلقة مضيئة ترى أحياناً حول القمر أو الشمس . || (ط) - الشدي

areola of mammary gland الحلقة الدكناء المحيطة بجلدة الثدي .

شم (زر) : هالة (F) Centrosphère عن جمع اللغة العربية بمصر . كتلة من الجبله تحيط بكريته المركز . || - = دارة = طفاوة Halo دائرة مضيئة تحيط بالشمس أو بالقمر سببها انكسار النور الذي يخترق بلورات الجليد المعلقة في الغيوم العالية .

شمي (ث) : هالة (F) auréole دائرة من نور حول رأس القديس في الصور . || - = دارة = طفاوة Halo . || - = القديسين Nimbe . || -

amande mystique دائرة من نور تحيط برأس القديس . || - العين Cerne زرقة تحيط بالعين أو الجرح .

شق (ط) : - = لَعَوَة (E) areola ما اسود من الثدي حول الحلمة . || - ثانوية Secondary areolar شم (زر) : أبو الهول (F L) Sphinx مترجمة .

جنس فراش عظيم من فصيلة الموليات ورتبة الجرح .



حَرَشَفِيَّات الأجنحة تضر أساريمه ببعض النباتات

الزراعية . || - الصنوبري (F) S. du pin (L) (S. pinastri) . || - الكاروليني (F) S. de la

Caroline (S. carolina) . || هَوَلِيَّات

(F) Sphingidés من أبي الهول نسبة إلى المضاف اليه . فصيلة حشرات من حَرَشَفِيَّات الأجنحة فيها فراش عظيم اسمه أبو الهول .

شمي (ث) : أبو الهول (مقابل) (F) Sphinx . || -



- الكبشي Criosphinx برأس كبش .

هوم

مص (ط) : التهويم (E) Drowsiness الشعور بالحاجة للنوم .

هومات = دبال (F) Humate شم (زر) : ملح الهومس أي المحلول العضوي ممتزج بأحد القلويات .

والجسم معاً .

هورنبلند (E) Hornblende

مص (اجي) : نوع من الأمفيبولات (الحاثرات) . هوس

كوش (فل) : هوس (F) Mania (E) m. ie (F) (١) استعمل أطباء العرب مثل أبو بكر الرازي في

« الحياوي » و « الطب المنصوري » وابن سينا في « القانون » اللفظ اليوناني مانيا كما استعملوا منخوليا :

(٢) مرض عقلي من أهم أعراضه تضخم الأفكار وتهيجها وانتقالها السريع من موضوع إلى آخر دون التمييز بين قيم المعاني . سرعة تداعي المعاني مع الميل إلى النكته اللاذمة والتفوه بالألفاظ البذيئة . أفكار

العظمة والاستعلاء . الاحساس المفرط بالانبساط والمرح وازدياد النشاط الحركي والاندفاع إلى تحقيق كل فكرة تخطر فينقل المريض من عمل إلى عمل دون راحة ولا هواة ويكون تفكك نشاطه الحركي

العنيف موازياً لتفكك نشاطه الذهني الهائج . والهوس أحد جانبي الذهان الدوري المعروف

بذهان الهوس والاكتئاب (E) circular or maniac وتعرف حالة المانيا الخفيفة depressive psychosis

باليومانيا hypomania .

مص (فل) : هوس السرقة (F) Cleptomanie اسباق مرضي نحو السرقة دون قصد الاستفادة . || - (كلبتومانيا) (L) Kleptomania نوع من الاختلال العقلي يتميز برغبة بينة في السرقة .

شق (ط) : هوس ديني (E) Religious mania || - الشراب (E) Dipsomaniac .

هوش

مص (اح) : الهوش (مقابل) (E) Coelenteron هوشيرة (F) (Heuchera) (L) (Heuchère) شم (زر) : بدم نباتي ألماني . جنس زهر من الفصيلة

القلبية . || - صغيرة الزهر (F) H. à petites fleurs (H. micrantha) . || - مُدْمَاة (H. couleur de sang (H. sanguinea) .

هوفية (F) (H.) (L) Hovea شم (زر) : باسم أحد الأعلام . جنس جنبات من فصيلة القرنيات . || - شانكة (H. piquant) (H. pungens) . || - طويلة الورق (H. à longues feuilles (H. longifolia) .

هوفينية (F) (Hovenia) (L) Hovenie شم (زر) : باسم أحد الأعلام . جنس شجر للترتين



القلبية . || - صغيرة الزهر (F) H. à petites fleurs (H. micrantha) . || - مُدْمَاة (H. couleur de sang (H. sanguinea) .

هوفية (F) (H.) (L) Hovea شم (زر) : باسم أحد الأعلام . جنس جنبات من فصيلة القرنيات . || - شانكة (H. piquant) (H. pungens) . || - طويلة الورق (H. à longues feuilles (H. longifolia) .

هوفينية (F) (Hovenia) (L) Hovenie شم (زر) : باسم أحد الأعلام . جنس شجر للترتين

هوفينية (F) (Hovenia) (L) Hovenie شم (زر) : باسم أحد الأعلام . جنس شجر للترتين

هوفينية (F) (Hovenia) (L) Hovenie شم (زر) : باسم أحد الأعلام . جنس شجر للترتين

هوفينية (F) (Hovenia) (L) Hovenie شم (زر) : باسم أحد الأعلام . جنس شجر للترتين

هوفينية (F) (Hovenia) (L) Hovenie شم (زر) : باسم أحد الأعلام . جنس شجر للترتين

هوفينية (F) (Hovenia) (L) Hovenie شم (زر) : باسم أحد الأعلام . جنس شجر للترتين

هوفينية (F) (Hovenia) (L) Hovenie شم (زر) : باسم أحد الأعلام . جنس شجر للترتين

هوفينية (F) (Hovenia) (L) Hovenie شم (زر) : باسم أحد الأعلام . جنس شجر للترتين



شم (زر) : باسم أحد الأعلام . جنس شجر للترتين

تنصب في الهواء تستعمل مع أجهزة اللاسلكي في

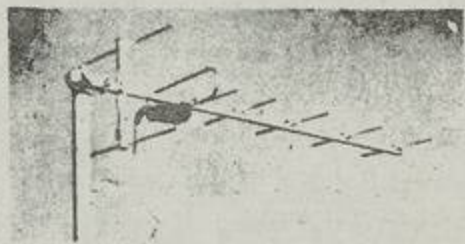

إرسال الموجات اللاسلكية واستقبالها . || (ك) -
 تنمو في غير وجود الهواء أو الأكسجين . || انتحاء
 Aerotropic = Aerobiotic صفة للبكتريا التي لا
 تنمو في غير وجود الهواء أو الأكسجين . || انتحاء
 Aerotropism إقبال الكائنات الحية على المصدر
 الهوائي أو ادبارها عنه . || فرن - Air oven
 يصنع عادة من فلز من الفلزات كالنحاس يسخن ما
 بداخله من الهواء من نار في خارجه وتوضع في جوفه
 الأشياء لتسخن وتجف ويخرج بخارها من منفذ في
 سطحه . || (اح) التنفس اللا - Aerobic
 respiration . || (ك) لا - Anaerobic
 البكتريا التي تنمو بدون الهواء أو الأكسجين .
 || التنفس اللا - A. respiration . || الأحياء
 الهوائية أو الهوائية Aerobic, also: aerobian
 Anaerobic, - || اللا - أو اللا - anaerobious
 also: anaerobious, anaerobian . || (ك) تنحية
 Aerotaxis هو التأثير الجاذب أو الطارد الذي
 يحدثه الأكسجين في البكتريا الهوائية واللاهوائية على
 التوالي . || (اح) الحيوانات الهوائية أو الهوائية
 Aerobic animals . || اللا - أو اللا -
 Anaerobic a. . || حويصة - Aerocyst انتفاخ
 في بعض أجزاء النباتات وخاصة المائية ، في داخله
 هواء يساعد على الطفو . || لُحمة - Aerenchyma
 نسيج من خلايا رقيقة الجدران تتخللها مسافات
 بيئية واسعة وتوجد في أعضاء كثير من النباتات
 المائية للتهوية الداخلية والطفو . || (ط) المثانة ال -
 Air-bladder . || اللاهوائيات المعوية Intestinal
 anaerobes البلاسيات التي تعيش بعيداً عن الهواء
 وتوجد طبيعياً في الأمعاء . || (حض) جهاز التهوية
 أو الهوائيات Ventilators (E) Ventilateurs (F)
 جهاز لتجديد هواء الحجرات . || (ك) هَوَى
 Aerate, to (E) اذابة أي غاز كالأكسجين أو ثاني
 أكسيد الكربون في سائل كالماء .
 شم (زر) : هواء (F) Air خليط من غازين مهمين
 الأكسجين والازوت ، يتألف منه حول الكرة
 الأرضية غلاف يُسمى الجو . || تهوية Aération
 تجديد الهواء في أبنية الحيوانات الدواجن . || هوائي
 Aérobie تستعمل الفرنسية نعماً وتطلق اسماً على
 الأحياء الدقاق اللائي لا يعشن إلا في الهواء كـ بعض
 المكروبات والخمائر . يقال مكروب هوائي وخميرة
 هوائية . والعكس لا هوائي ولا هوائية Anaérobie
 || لا - Anaérobie اللاهوائيات . كل كائن
 مجهرى يستطيع العيش بلا هواء . || هوائية الإلقاح
 أو اللتقيح أو التلقيح Anémophiles يقولون أيضاً
 رحيمة الإلقاح . تطلق على النباتات التي ينثر الهواء،
 حبوب لقاحها فتلقح سمات الزهر . || هوائية

Hoya (L) معربة . زهرة الشمع في دمشق .
 جنس نباتات معمرة معرشة للتزيين من الفصيلة
 الصقلابية لها ورق لمحي أخضر حانيه وفور غص
 بلون الشمع وفي وسطه دائرة حمراء .
 مع (سر) : أنبوب الهواء (مقابل) Air - pipe (E)
 . || تلوث ال - A. pollution . || الجفاف بال -
 = التجفيف الهوائي A. Dry . || حنفيه ال -
 A. Tap . || خرطوم - A. -Hose . || دسام
 A. -Lock . || صمام - A. - Valve . || صنبور
 A. -Cock . || غطاء - A. - Cap . || متسلة
 A. - Receiver . || مخنوم - A. - Sealed
 . || مرشحة - A. - Filter . || مصرف -
 A. Vent . || مضخة - A. - pump . || ممر
 الريح أو - = المسهك A. - Duct . || مشعبة -
 A. - Manifold . || مكبس - A. - Compressor
 . || وعاء - A. - Vessel . || هوائي Aerial
 . || مشغل - Air Starter . || السعة الهوائية
 A. Capacity . || المدراء - A. Dribble . ||
 مسكنة - A. Silencer . || المناولة ال - A. pass
 . || هوائيات Aerials . || تهوية Aeration .
 جر (فر) : هواء (مقابل) Air (F) A. (E)
 . || سائل l. id a. = A. liquide . || علم ال
 - المضغوط pneumatic = p. tics . || مقياس
 A. ter = A. Aéromètre . || هوائي Antène
 = antenna . || = A. conducteur aérien . ||
 = aerial . || علم الاستاتيكا الهوائية
 A. tics = A. Aérostatique . || الديناميكا ال -
 A. mics = A. Aérodynamique .

مع (تب) : ال - الفنية (F) Directoire Technique
 . || المحكمة = التحكيم Les Jurys .
 مد : ال - التنفيذية (مقابل) (E) Executive .

هيب

مع (اج) : هيبية (E) Prestige .
 نبي (ث) : هيبية (F) Hébé ابنة زفس ترمز الى
 الصبا .

هيبستاتيكا

جر(فر): هيبستاتيكا (E) H.tic (F) Hyperstatique
 فرط السكون = مفرط السكون .

هيبنفرومة = سرطان الأنبيبات الكلوية

Hypernephroma, Grawitz tumour (E)
 مص (ط) : ورم كلوي من أكثر أورام الكلى
 حدوثاً إذ يكون ٧٥٪ الى ٨٠٪ منها . وهو سرطان
 للأنبيبات الكلوية ويعرف بورم جرافيتس .

هيبورات = هيبورات (F) Hippurate

شم (زر) : ملح بول الخيل يحصل من امتزاج الحامض
 الهيبوريك بأحدى القواعد كالكلس والصودا
 والبوتاس .

هيبوكنندريا (E) Hypochondria

مص (ط) : قوم وجود مرض غير موجود .
 هيتوجراف = مسجلة المطر (E) Hyetograph
 مص (جغ) : جهاز يقيس المطر ويسجل كينته
 تلقائياً .

هيج

شم (زر) : هيج = تصفير (F) Etiolément فقد
 الخضور واصفرار النبات وكذلك اهاجته أو
 تصفيره وسببه هنا الظلمة لا اليوسه . || اهاج
 النباتات أو صفرة = هاج ال - أو اصفر
 Etioler. S'é

مص (ط) : هيجان (مقابل) (E) Excitation
 . || هياجية Excitability . || هيجات الرئة
 Lung irritants .

شق (ط) : هياج (مقابل) agitation . || = قنبه
 Excitement . || قابلية التهيح = قابلية التنبيه
 Excitability .

شي (ث) : هيجنة (F) Hygie ربة الصحة عند
 الاغريق .

شي (ث) : هاور (مقابل) (F) Amateur هيا

شم (رج) : هينئة (F) Physiognomie (E) Habit
 الشكل والمظهر العام وطراز النمو التي تشترك فيها
 أفراد نوع نباتي واحد أو أفراد زهرة ما من الزمر
 النظامية «زمر تصنيف الأحياء» . || (زر) تهينئة
 الحشَب (F) Débitage ou Débit des bois إعداد
 الشجر المقطوع للتجارة بنشره أواحاً على أشكال
 شق || - الفرينة Habillage du plant تشذيب
 رؤوس عروقها وأغصانها عندما تُنقل الى مكان
 جديد .

مص (مؤ) : الهيئة الأصلية (B) Parent body

هيموبلاستين (E) Haemoplastin (E) مص (ط) : مصل مضاد للزف .

هيموجلوبين (E) Haemoglobin (E) مص (اح) : صبغ تنفسي يظهر في دم الفقاريات وبعض عضلاتها ويتألف من جلوبين وهيماتين ويدخل فيه عنصر الحديد . || (ط) هيموجلوبين (E) Haemoglobin المادة الحمراء في جسيمات الدم الحمر .

هيموسيانين (E) Haemocyanin (E) مص (اح) : صبغ تنفسي في دم بعض الرخويات ومفصلة الأرجل يزرق إذا مس الهواء .

هيموسيدرين (E) Hemosiderin (E) مص (ط) : أحد مشتقات الهيموجلوبين .

هيموسيل (E) Haemocoel (E) مص (اح) : تجويف الجسم الذي يمتد من الجهاز الدموي ويحتوي على الدم وهو حسن التكوين في مفصلة الأرجل حيث يكون السيلوم صغيراً ولا يوصل إلى الخارج أبداً .

هيموفيلس دوكروي (E) Haemophilus ducroyii (E) مص (ط) : هو باسيل عصية القرحة الرخوة .

هيموفيليا = الاستعداد الازني (E) Hemophilia (E) مص (ط) : مرض وراثي فيه استعداد شديد للزف .

هيموكروماتية (E) Haemochromatosis (E) مص (ط) : مرض يتميز بانصبغ الجلد والأنسجة مصحوب بتغيرات ضمورية وتليفية في البنكرياس والكبد .

هيموسيليلوز (E) Hemicellulose (E) مص (اح) : مجموعة أو قسم من الكربوهيدرات ينتمي للسيلولوز وتكون جزءاً من جدار الخلية النباتية في بعض النباتات وتمثل أحياناً غذاء مدخراً .

هيمينوليبس ديمينوتا (E) Hymenolepis diminuta (E) مص (ط) : دودة شريطية صغيرة تصيب الفيران ونادراً ما تصيب الانسان . || - ثانا H. nana دودة شريطية صغيرة تصيب الانسان .

هيسيامس أسود = سيكران - (E) Hyoscyamus niger (E) مص (ط) : نبات سام من الفصيلة الباذنجانية ويستخرج منه الأتروبين والهيسيامين والهيسوسين .

هيسيامين (E) Hyoscyamine (E) مص (ط) : قلواني من نوع الأتروبين يوجد في نبات الداقورة والبنتج وست الحسن .

هيوغرافيقون (F) (Hypericum) (L) Millepertuis (F) شم (زر) : المفردات . وهي من اليونانية . والاسم العلمي معناه تحت الحلتنج والاسم الفرنسي معناه المثقّب . جنس نباتات عشبية أو خشبية من الفصيلة الهيوغرافيقونية فيه أنواع برية طيبة كالهيوغرافيقون المعروف والأندروسامين وفيه أنواع تزرع للتزيين . || - أندروسامين = أندروسامين M. androsenic (E) (H. androsenicum) جنبة طيبة وتزرع للتزيين . || - عال M. elevé (H. elatum) . || - كبير الزهر M. à grandes fleurs (H. calycinum) نوع خشب يزرع لزهرة . || - مبسوط الزهر M. à fl. étalées (H. patulum) معروف

نوع من الحظ السريع يختصر من الإشارات والرموز الهيروغليفية يكتب بالبراع على قرطيس البردي أو على اللخاف والخشب والقماش .

هيرودين (E) Hirudin (E)

مص (ط) : خلاصة تستخرج من العلق تعوق تجلط الدم . || هيرودينا (العلقيات) Hirudinea فصيلة من العلقيات الماصة للدم .

هيروغليفي (E) Hié. (F) Hieroglyphe (E)

مص (أ) : مصطلح اغريقي معناه النقش المقدس أطلقه الغربيون على الكتابة المصرية القديمة المحفورة في قبور المصريين القدماء ومعابدهم وغير ذلك من تراثهم .

هيروين (E) Heroin (E)

مص (ط) : مركب مخدر مشتق من المورفين .

هيستيا

شي (ث) : هيسْتيا (F) Hestia (F) آلهة البيت عند اليونان وتقابلها قستا لدى الرومان .

هيز

شق (ط) : هيزة = (كوليرا) Cholera (E) . || - طفلية C. Infantum .

شم (زر) : هَيْضَةُ الدَّجَاج = طاعون الدجاج - مرض Choléra des poules. Peste aviaire (F) معدٍ ميكروبي خبيث .

مص (مر) : هَيْضِيَّ (مقابل) Choleraic (E) .

هيفايستوس (F) Héphaïstos (F)

شي (ث) : رب النار لدى الاغريق .

هيكاتة (F) Hécate (F)

شي (ث) : ربة الجحيم والسحر بمثة بثلاثة رؤوس وثلاثة أجسام .

هيل

كوش(قل) : هيل أو مادة أولى (E) Prime matter (F) Matière première (١) لفظ يوناني بمعنى الأصل والمادة والاصطلاح هي جوهر في الجسم قابل لما يعرض لذلك الجسم من الاتصال والانفصال محل للصورتين الجسمية والنوعية . (٢) الهيل المطلقة absolue فهي جوهر . وليس له في ذاته صورة تحصى إلا معنى القوة . ومعنى القول لها هي جوهر هو أن وجودها حاصل لها بالفعل لذاتها .

شق (ط) : هيلوي Protoplasm . || - عقلية Sarcoplasm . || هيلوي Protoplasmic .

هياتورفيرين = فرفيرين دموي (E) Hematoporphyrin (E)

مص (ط) : خضاب دموي .

هياتوكسيلين (E) Haematoxylin (E)

مص (اح) : مادة متبلورة صابغة تستخرج من خشب الهياتوكسيلون .

هياتيت (حجر الدم) = شاذنة = شاذنج

هيماتيت (E) Haematite (E)

مص (جي) : معدن أكسيد الحديد ، مثل خام الحديد الموجود في أسوان .

هيماتين (E) Haematin (E)

مص (ط) : مادة دكناء من مشتقات الهيموجلوبين .

هيجروجراف = مسجلة الرطوبة

مص (جغ) : النسبية (E) Hygrograph مقياس للرطوبة يعمل تلقائياً .

هيجروجرام = مسجل المطر (E) Hygogram (E)

مص (جغ) : صفحة يسجل عليها الهيجوجراف كمية المطر لفترة تصل إلى أسبوع في العادة .

هيجرومتر = مقياس الرطوبة (E) Hygrometer (E)

مص (جغ) : جهاز لقياس الرطوبة النسبية في الجو .

هيداتيد مورجاجني (E) Hydatid of Morgagni (E)

مص (ط) : بقية جسم ومسيل ملتر تشبه الكيس وتتصل بالبوق في الأثنى وبالخصية في الذكر .

هيدرا (E) Hydra (E)

مص (اح) : جنس من الحيوانات الجوف معوية التي تعيش في الماء العذب من طائفة الهيدروزوا .

هيدرات (E) Hydrate (E)

مص (ك) : المركب الذي يحتوي على جزيئات ماء هي جزء من بنائه .

شم (زر) : هيدراتات الكربون = مواد

هيدروكربونية Hydrates de carbone. Matières hydrocarbonées (F)

والأكسجين والهيدروجين منها الخلاصات غير الأزوتية كالنشا والسكر والصمغ والبكتين ومنها المواد الدهنية ومنها الخليلوس أي السلولوز .

هيدرازو بنزين (E) Hydrazo benzene (E)

مص (ك) : أحد المركبات الأيدرازوية صبغتها الكيماوية كده يد . ن يد كده يد . وتخصر باختزال نيترو البنزين .

هيدراتي = هيدرويد (E) Hydroid (E)

مص (اح) : في مستعمرة الحيوانات الجوف معوية تخصص الحيونات فيقوم بعضها (الهيدراتيات) بالاعتناء ويقوم البعض الآخر (الميدوزات) بالتكاثر .

هيدروكسيل = أمين (E) Hydroxyl amine (E)

مص (ك) : مركب عضوي نيتروجيني صبغته الكيماوية ن يد . ن ا يد يتفاعل مع الألدهيدات والكتينونات مكوناً أو كسات .

هيدروليك

جر (فر) : هيدروليك (E) Hydraulique (F) علم السوائل .

هيدري = مائي (E) Hydrous (E)

مص (ك) : ما يحتوي على الماء سواء مزجاً أو اتحاداً .

هير

مص (جغ) : الهيار (E) avalanche الثلج المتراكم الكثيف الشديد الثقل لكثرتة إذا انقض بتأثير ثقله على الجهات المجاورة ، وقد تكون معه أتقال من الصخر . || - الثلجي avalanches كتل الجليد تنهار من الجبال بسرعة . || الخروط الهيار = مخروط الهيار a. Cone المادة التي تتراكم على شكل مخروط حيث يسقط الهيار .

شي (ث) : إنهار (مقابل) (E) Écroulement (F) . || - هبوط = سقوط Effondrement .

هيرايطيقي (E) Hieratic (E) Hieratique (F)

مص (أ) : مصطلح اغريقي أطلقه الغربيون على

<p>هيوولين</p> <p>شق (ط): هيوولين (مقابل) Protein (E) . حل</p> <p>الهولينات = انحلال البروتين Proteolysis .</p> <p> حالة - مفككة ال - Proteolytic .</p>	<p>هيوولوز</p> <p>شق (ط): هيوولوز (مقابل) Proteose (E) .</p> <p>هيووليد</p> <p>شق (ط): هيووليد (مقابل) Proteid (E) .</p>	<p>= داذي رومي = المنسية = عَصْبَةُ الْقَلْبِ</p> <p>M. commun (H. perforatum) . - مُتَيْن</p> <p>M. fétide (H. hircinum) . هيوفاريقيونات</p> <p>Hypéricacées (F) فصيلة الهيوفاريقيون من ذوات</p> <p>الفلقتين عديدة التويحيات .</p>
--	--	---

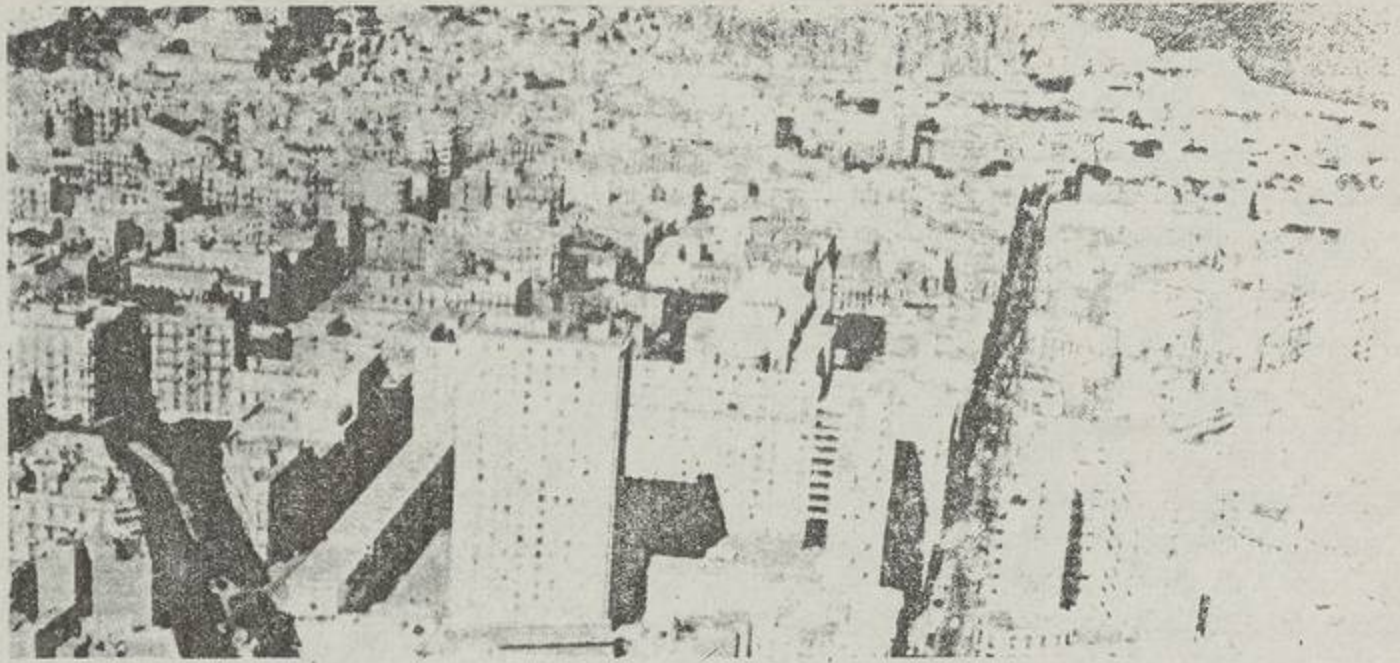

الواو

وهرا

شق (ط) : وبائي = واقِد (مقابل) Epidemic
 . Sporadic - لا . // فن الأوبئة
 Epidemiology.

وبر

شم (زر) : وبير (L) Hyrax (F) Daman
 ج وبار ووهور . جنس دواب صفار من الثدييات
 وفصيلة الوريات (F) Hyracidés قدما قد الأرنب
 في قائمتها الأماميتين أربع أصابع وفي الخلفيتين
 ثلاث وكلها تنتهي بأظفار على شكل الحافر ونبت
 أسنانها يجعلها بين القواضم والجسنيات أي صفيقات



الجلود . // - سُوري (F) H. de Syrie
 syriacus (L) نوع من الوبار أطحل اللون ظهره
 الى سواد ويطنه الى بيض لا ذنب له . يسمى
 الطيسون في لبنان . في حياة الحيوان للدميري أن
 الناس تسميه غم بني اسرائيل . يصاد في قلعة أرنون
 « قلعة الشيف » وفي الهضاب فوق أراضي الحولة .
 // وبيري = صوفي = ليندي (F) Tomenteux
 نعت يطلق على أجزاء النبات المغطاء بور قصير
 حريري . // وبيربات Hyracidés فصيلة الوبار
 من الثدييات فيها الوبير .

مص (اح) : وبير (E) Coney حيوان ثديي من
 رتبة الوريات Hydracoides ومنه ما يعيش في
 طورسيناه .

شق (ط) : وبير (مقابل) (E) Lonuge .

وبل

مص (جغ) : الوابل (E) Cloudburst المطر
 الشديد الضخم القطر ومنه يكون السيل .
 شم (زر) : وبيل = وبيلة (F) Fagot حزمة
 الحطب .

جهاز لقياس القدرة الكهربائية بالواط . -- ساعة
 W.-hour m. جهاز لقياس الطاقة الكهربائية بالواط
 ساعة او بالكيلوواط ساعة .

جر (فر) : الواط (وحدة) (E) Watt (F) W.
 . // - ساعة (F) W. heure mètre .
 واطمتر Wattmètre .

وَاب

شي (ث) : وَاب = إبريق (F) Oenochoé وعاء
 ذو عروة لاغتراف الحجر من الدن .

وَأَم

جر (فر) : مواومة (مقابل) (F) Assortiment
 Matching (E) .

مص (الك) : مصدر موام Matching source
 (E) مصدر يبيأ الحل المتصل به بحيث يستنفذ منه
 أقصى قدرة ممكنة . // محول مواومة Matching

transformer يجعل القدرة المستفادة من المصدر
 أكبر ما يمكن .

وَبَا

شم (زر) : وبَاء (F) Epidémie تستعمل الكلمة
 الفرنسية للوباء الذي يصيب الإنسان . ويقابلها في
 الحيوان Epizootie وفي النبات Epiphytie . مرض
 معد ينتشر بسرعة في بقعة او كورة او بلد . //
 - بقري = طاعون - Peste bovine يسوف
 أيضاً بالفرنسية تيفوس وهو غير المرض الذي يصيب
 الإنسان . // - الحيوان = مَوْتَان Epizootie
 كل مرض معد ينتشر بسرعة ويشمل كورة او قطراً
 برمه . // - محدود = موضعي Enzootie
 لا يتجاوز المزرعة او القرية . // (رج) : وبائي
 (F) Epidémique (E) Epidemic في علم
 الحشرات : ازدياد واضح وسريع لجماعة حشرة
 فتاكة او لعامل مرضي .

مص (مر) : وباء جارف (مقابل) (F) Pandemic
 (E) disease . // - واقِد (E) Epidemic d.
 علم - الطاعون Plague, epidemiology المبعث
 الوبائي للطاعون .

الواو

وسع : الحرف السابع والعشرون او السادس
 والعشرون ، وقيته في حساب الجمل ٦ ، ويبدل
 من الألف والياء ، ويبدلان منه قياساً للمشاكله
 الصوتية ، ويبدل من الهمزة قياساً وجوازاً . وبائي :
 ١ - حرف عطف لطلق الجمع . ٢ - للحال .
 ٣ - للاستئناف ، يرتفع الاسم الواقع بعده .
 ٤ - للنية . ٥ - للصرف ، فيدخل على المضارع
 الذي تقدمه نفي او طلب ، فيعطفه على اسم صريح
 او مؤول ، وينصب ما بعدهما . ٦ - للقم .
 ٧ - مع رب ، فيجر ما بعدهما . ٨ - ضمير
 الذكور . ٩ - علامة الذكور في لغة طي . والأزد
 وبلعارت (يتحدثون الدارسون) . ١٠ - الفصل
 بين عمرو وعمر . ١١ - زائداً ، دخوله مثل خروجه ،
 ويزاد أيضاً لإشباع صوت الضمة .

وَأَس

شي (ث) : وَاَس (معرية) (F) Ouas صولجان
 مصري فرعوني .

واشنتونية

شم (زر) : واشنتونية (L) Washingtonia
 من اسم واشنتون الرئيس الأمريكي الشهير . جنس
 نخيل للتزيين من الفصيلة النخيلية مبذول في الحدائق .



والعامية في دمشق تسميه مروحة لشكل ورقه
 الكبار . // - خيطية (F) W. filifera . // - قوينة
 W. robusta .

واط

مص (ط) : الواط (E) Watt اسم الوحدة العملية
 التي تقاس بها القدرة . // مقياس (E) W. meter

وتد

جر (فر) : وتد (مقابل) (F) Fiche (argent) (F)
Arrow (E) = Picu = pile - || وتد =



الحاوير Coin = wedge .

شي (ث) : وتد (مقابل) (F) = - ||
Epicu ضرب من حراب الصيد .
= وتد Pal خازوق . || - الأساس Pilot .
|| أوتاد الأ - Pilotis . || - الدفاع Cheveaux
de frise خط دفاعي يكون من أوتاد تفرس في
طريق العدو . || توتيد = دق - Fonçage .
شم (رج) : وتد = حطط بالأوتاد Stake out,
to (E) Piqueter (F) حدد بالأوتاد أماكن
الفراس في أرض معدة للفرس .
شق (ط) : وتدي (E) Sphenoid . || عظم -
S. Bone . || - الشكل = مسماري -
Cuneiform .

مصص (مر) : وتدة (مقابل) (E) Tragus . || (ط)
الوتدي Sphenoidal .

وتر

مصص (فن) : الوتر (مقابل) (E) String . ||
(مر) - Tendon . || (ه) - Hypotenuse في
المثلث القائم الزاوية هو ضلعه المقابل للزاوية القائمة
|| - Chord . المماس Tangent اذا قطع
مستقيم جزءاً من منحن متصل في نقطتين منفصلتين
سمي المستقيم وترّاً فاذا تقاربت النقطتان حتى تنطبقا
في النهاية صار الوتر مماساً T. للنحني وتسمى النقطة
نقطة التماس Point of contact . || الوتر البؤري
المعمودي Latus rectum على المحور الأكبر لقطع
مخروطي . || (ط) - المأبضي Hamstring أحد
وترين يحددان الحفرة المأبضية خلف الركبة . ||
تطويل - Tendon lengthening زيادة طوله
جراحة . || تغيير اندماج - Transplantation
of t. (s) . || قَطْع - Tenotomy . || -
القصية المؤخرة - Tenotomy of tibialis pos-
ticus . || - - - || المقدمه T. of tibialis
anticus . || الوتران المتكاملان Supplemental
chords الوتران الواصلان من أبة نقطة على قطع
مخروطي الى نهايتي قطر فيه . || (ط) الأوتار
الصوتية Vocal cords . || (م) وتر Tension
الحالة الانفعالية لجسم مشدود من طرفيه . || (ط)
- العضلي الضموري للمهرات Milhorat myotonia
atrophica مرض وراثي يتميز بالتوتر العضلي
والضمور والضعف وعتامات في البلورية . وفي
الذكور ضمور في الخصية . || (ق) ووتر الأخطار
Fréquence des risques (F)
جر (فر) : وتر (مقابل) (F) Corde = Cordon
(E) . || String (E) = H. - ||
- البؤري Corde focale = Focal chord . ||

وثب

مد : وثبة (مقابل) (F) Ressaut .

وثر

مصص (ط) : الوثار (مقابل) (E) Cushion

وثق

شم (زر) : وثاق (F) Entravons ج وثق .
أربع حلقات من جلد توضع في أرساغ الدابة الأربعة
ويصل بينها سلاسل . ويستعمل هذا الوثاق عندما
تطرح الدابة لعملية جراحية .

مصص (مؤ) : وثيقة (F E) Instrument . ||
(ثأ) - بحساب جار Police en compte courant
(F) وثيقة تأمين على سلع غير ثابتة السعر بحد
أقصى للتعبوض وتزامم التأمين بأن يحدد سعر هذه
السلع ويثبتته في دفاتره في مواعيد دورية . وفي
نهاية السنة التأمينية يقوم المؤمن بتحديد القسط
المستحق يجمع الأقساط التي تستحق يوماً فيوماً وفقاً
لسا في دفاتر التأمين . || (ق) - التأمين P.
d'assurance . || - العائم P. flottante ou
d'abonnement . || (ثأ) - تحت التحديد P.
ajustable وثيقة تأمين على سلع غير ثابتة السعر
بحد أقصى للتعبوض وتجزئ للتأمين أن يخطر المؤمن
وقتما يشاء بسعر السلع المؤمن عليها ، فيسري
الإخطار حتى تعديله بإخطار آخر وفي نهاية السنة
التأمينية يحدد المؤمن القسط المستحق ، يجمع الأقساط
التي استحققت يوماً فيوماً وفقاً لما تلقاه من إخطارات
التي استحققت يوماً فيوماً وفقاً لما تلقاه من إخطارات

|| (مؤ) - جيدة الصياغة A piece of good
draftsmanship (E) Document fort bien ré-
digé (F) . || - حالة Police échué (F)
حل أجل استحقاقها . || (مؤ) - خاصة Private
(F) D. privé . || - سرية Confidential d. = D. c.tiel
Magna Charat or Magna Carta, also:
Magna Liberatum (E L) . || (اق) - عقد
Lettre de grosse; billet de g. القرض البحري
(F) . || (مؤ) - العمل contrat de g.
Working paper (E) Document de travail
(F) . || - القبول Instrument of acceptance
(F) . || = In. d'acceptation . || (ثأ) - المتغيرة
Police ajustable (F) . || - الخلاصة P. libéré
La p. flottante . || - المفتوحة ou d'abonnement
تأمين بحري لا تعين فيه
البضاعة المؤمنة ولا السفينة التي ستشحن عليها ولا
تاريخ قيامها ولا مكان وصول البضاعة . ولا ينتج
هذا العقد أثره إلا اذا أخطر المؤمن بشحن البضاعة
|| اصدار - Emmission de la p. مجموع
الاجراءات التي تتخذ لإبرام التأمين . || إعادة
سريان - Retablissement de la p. استئناف
العمل بوثيقة تأمين سبق إيقافها لأمر يقتضي ذلك
كالنوقف عن سداد القسط . || اكمال - Régu-
larisation de la p. اتمام الاجراءات المطلوبة
لتسليم التأمين وثيقة التأمين . || (مؤ) إيداع -
التصديق To deposit the instrument of rati-

- الدائرة C. du cercle = C. || موتر
Tendeur = Strained . || موتر = Tendu =
Wire-strainer . || كمية موتر = الوتر =
Tenseur = tensor . || موتر = طنسيومتر
Tensiometre = T. ter . || وتر (السلك)
= tendre (le fil) = to stretch . || التوتير
= Tension = T. pressure . || -
T. superficielle = Surface t. السطحي
- T. capillaire = G.ary t. الشعري
Stabilisateur de t. = - مقبر -
Moyenne Voltage stabilizer . || - نبط
t. = medium t.
شق (ط) : وتر (مقابل) (E) Sinistral . ||
- = Chorda . || - آشيل C. Achillis
|| - الطبل C. Tympani . || - منسوي
C. Spermatica . || - Tendons . || خزع
- Tenotomy . || وتر Tenotomous . ||
موتر Tensor عضلة موتر . || وتر السطح
Mental T. . || - عقلي Surface Tension
|| معادل - Isotonic .

شم (زر) : وتر (ج أوتار) (مقابل) (F) Tendon .
شي (ث) : وتر = شد = قسى (مقابل) (F) Raidir .
مع (سر) : الوتيرة (مقابل) (E) Web .

وتيرة

شم (زر) : وتيرة (L) Waitzie (F) Waitzia
من اسم أحد الأعلام . جنس زهر من الفصيلة
المركية .

وتلاوية

شم (زر) : وتلاوية (L) Whitlavia من اسم
أحد الأعلام . جنس نباتات تزرع لزهراها . ||
- كبيرة الزهر W. grandiflora .

وتلوف

شم (زر) : وتلوف (F) Witloof معربة ،
وهي من الفلامندة . ضرب من الهندباء غليظ
الجنود .



وتن

مصص (اج) : الوتين = الأورطي (E) Aorta
الشريان الرئيسي الذي يغذي جسم الإنسان بالدم
النقي الخارج من القلب .

وثا

مصص (ط) : الوثء والوثي (للفصل) = المثلخ
(E) Sprain, strain (of joint) لي مفصل دون
خلعه . فيه يحدث أذى كتمزق جزئي لأربطته .
شم (زر) : وثء (F) Entorse فيكس بالعامية .
وهو زوغ المفاصل وربطها عن مواضعها .

ما له صلة بالوجدانيات كاللذة والألم ويقابل الفكري والزوعي من أحوال النفس . || (صو) A. - التمييز بالفاظ تتصل بالعاطفة أكثر من اتصالها بالفكر مثل : رائع وعظيم وفطيم . || (اج) تناقض - Ambivalence (F) . || (فل) وجدانية = حساسية Affectivité (F) A. ty. feeling (E) استعداد الفرد لمعانة الشاعر والانفعالات .

كوش (فل) : وجود أو أيس Existence = E. (١) ليس له تعريف لأن ليس له حد وليس له رسم؛ إذ هو أبسط المعاني وأعما فلا جنس فوقه يعرف به، ولا فصل نوعي يميزه من حيث إن كل ما يعرض للوجود فهو وجود . وأما الرسم فيكون بما هو أبين من الرسوم ، وما من معنى أوضح وأبين من معنى الوجود حتى يرسم به . (٢) يقال بمعنىين : أحدهما كصدر وهو الوجود ، أي يعني فعل الوجود أو الوجود بالفعل . والآخر كاسم أي الموجود ، وهو إما أن يكون الماهية الحاصلة على الوجود . وإما أن يكون النسبة التي تربط المحمول بالموضوع في الذهن . (٣) الوجود عند ابن سينا عرض لاحق للماهية ، وذلك أنه يعتقد أن الإنية وهو كون الشيء موجوداً شيء زائد على الماهية خارج النفس وكأنه عرض فيها . وفي رأي ابن رشد أن هذا القول مغلط جداً . ولأن هذا يلزمه أن يكون اسم الموجود يدل على عرض مشترك للمقولات العشر خارج النفس . ويسأل عن ذلك العرض . إذا قيل فيه أنه موجود هل يدل على عرض موجود في ذلك العرض فتوجد أعراض لا نهاية لها وذلك مستحيل .

|| - بالذات أو قيومية E. en soi (F) . وجوب الوجود أي قيام الموجود بذاته وهي صفة خاصة بالله وحده لا يشاركه فيها كائن . هنا يجب التمييز بين علة الوجود raison d'être وبين علة الإيجاد أو العلة الفاعلية . وقد خلط بينهما ديكرت ثم فلاسفة آخرون . لقد ظن ديكرت أن الله علة إيجاد ذاته بناء على ما ماهيته من كمال لامتناه . وهذا خلف ظاهر لأن ماهية الله عين وجوده أو أن وجود الله هو له بماهيته . || - الكل Ubiquity, Omnipresence (E) U. té (F) في المتنازقة إحدى الصفات الإلهية . || لا Non-Being = Néant . || موجود B. = Etre (١) عند الجمهور إنما يدل به على حالة ما في الشيء بقولهم وجدت الضالة . (٢) أول ما يقع في تصور العقل هو الوجود لا يمكن أن يشرح بغير الاسم وصورته تقوم في النفس بلا توسط شيء . (٣) الموجود يقال على أنحاء : أحدها على كل واحد من المقولات العشر . وهو من أنواع الأسماء التي تقال بترتيب وتناسب لا التي تقال باشتراك محض ولا بتواطؤ . ويقال على الصادق وهو الذي في الذهن على ما هو عليه خارج الذهن كقولنا هل الطبيعة موجودة وهل الخلاء موجود . ويقال أيضاً على ما له ماهية وذات خارج النفس سواء تصورت تلك الذات أو لم تتصور . (٤) وقد يدل بلفظ الموجود على النسبة التي تربط المحمول بالموضوع في الذهن ، وعلى الألفاظ

يرى كانظ ولكنه ظاهرة اجتماعية تتغير بتغير الظروف والأحوال . (٢) في الآداب الفرنسية المعاصرة يطلق هذا اللفظ على الواجبات الخاصة بجهة ما فيقال مثلاً واجبات الطبيب Dé. médicale . || - الوجود Etre nécessaire (F) واجب الوجود ليس له إلا وجوب الوجود وليس ماهية يضاف الوجود إليها . « مبدأ للموجودات العامة بأعيانها والموجودات الكائنة الفاسدة بأنواعها أولاً ويتوسط ذلك بأشخاصها » .

مص (فل) : - Devoir (F) Duty (E) (أ) بوجه عام : ما ينبغي عمله . (ب) عند كانظ : أمر جازم يحملنا على طاعته احتراماً له دون اعتبار لمنفعة أو لذة . (ج) عند الفقهاء : ما يلزم به الشرع وينتاب المرء على فعله ويعاقب على تركه . || موجب Affirmatif = A. ve يطلق على الحكم والقضية التي حكم فيها بثبوت المحمول للموضوع ويقابله السالب . || (هـ) - Positive سالب Negative في الرياضة يعني بالمقدار الموجب ما يقصد إثباته أو زيادته وبالمقدار السالب ما يقصد نفيه أو نقصه . || (فل) إيجاب Affirmation (F E) . || (ق) الا - Offre (F) . || (ط) إيجابي لجرام = يصطبغ بياض جرام Gram positive (E) . مد : وجوب (مقابل) Nécessité (F) . جبر (فر) : موجب (مقابل) Positif (F) . P. ve (E) .

شق (ط) : وجبة بزومت Bismuth Meal .

وجد

مص (فل) : وجود Existence (F) E. (E) تحقق الشيء في الذهن أو في الخارج ومنه الوجود المادي أو في التجربة والوجود العقلي أو المنطقي . ويقابل عند المدرسين الماهية أو الذات باعتبار أن الماهية هي الطبيعة المعقولة للشيء وأن الوجود هو التحقق الفعلي له . || - بالذات Aséité = Aseity اصطلاح مدرسي يطلق على الله الذي وجوده من ذاته . ويقابله الوجود بالغير . || وجودية Exis- tentialisme = E. sm مذهب يقوم على إبراز الوجود وخصائصه وجعله سابقاً على الماهية . فهو ينظر إلى الإنسان على أنه وجود لا ماهية ويؤمن بالحرية المطلقة التي تمكن الفرد من أن يمنع نفسه بنفسه ويملاً وجوده على النحو الذي يلائمه . قال بها يابريز وهيديجير وعزرها بوجه خاص جان بول سارتر . وشاعت في اللغة الفلسفية والأدبية في العشرين سنة الأخيرة . ثم أخذت في التدهور . || - قضية (F) Existentiel (le Proposition) (F) في المنطق : القضية التي تثبت الوجود أو تنفيه عن نوع بسيط أو مركب . || الموجود Etre (F) (E) Being الثابت في الذهن وفي الخارج . || وجدان Sentiment = Feeling, Affection (١) كل إحساس أولي باللذة والألم . (٢) يطلق على ضرب من الحالات النفسية من حيث تأثرها باللذة والألم في مقابل حالات أخرى تتمساز بالإدراك والمعرفة وثالثة يسودها النشاط الحركي سواء أكان آلياً أو ارادياً . || وجداني Affectif = A. ve

fication (E) Déposer l'in. de ra. (F) Conversion de la po- - || (تا) تحويل - || (ف) l'ice تغيير في بعض شروطها . || صاحب Titulaire de la p. - الوثيقة التأمين أو من يحمل عمله فيها . || (مؤ) الوثائق Documents (E) D. (F) . || - أساسية Ap- Basic d. = D. de base - ملحقة - || تصنيف - || pended d. = D. joints Classification of d. = Classement des d. . || (مر) توثق (E) Tone . || (مؤ) التوثيق The International Instrument (E) الدولي Charter = Charte ميثاق L'In. in. (F) . || (تا) - Convention . نبي (ث) : وثاق = رباط (مقابل) Lien (F) .

وث

شي (ث) : وثن = دمية (مقابل) Fétiche (F)

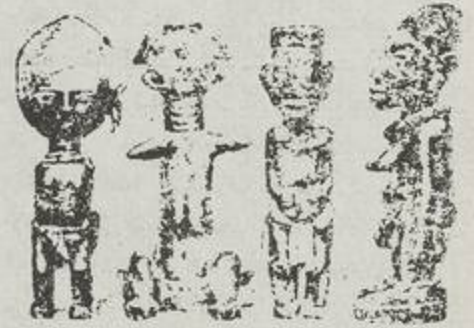

صن صغير . || - = صنم Idole .

مص (فل) : الوثنية Paganisme (F) P. sm (E) مذهب عبدة الأوثان .

وثي

شق (ط) : وثي = وهن = صبع = رض (مقابل) Sprain (E) .

مص (ط) : وثي الراس الفبراني Bowler's arm يحدث فيه وثي في رأس العضلة الغرابية أو ذات الرأسين .

وجأ

مع (سر) : الواجئة Punch (E) آلة التخريم .

وجب

كوش (فل) : واجب Nécessai- (E) Necessary (F) ضرورة re (F) ضرورة و الواجب ضروري الوجود لكون الوجود ذاتياً له وهو الله . || - Duty = Devoir (١) الواجب إلزام أخلاقي مطلق . (٢) عند كانظ هو أمر مطلق صادر عن إرادة خالصة إلى إرادة منفعة بيمول حسيمة . والأمر المطلق يصاغ هكذا : اعمل كما لو كنت تريد أن تقيم الحكم الصادر عن فملك قانوناً كلياً للطبيعة . (٣) الواجب يدل على الضرورة أي على ما يجب أن يحدث . (٤) يدل كذلك على الأفضل وعندئذ يكون في مقابل ما هو كائن أو ما يجب ألا يكون . مثل الخير أفضل من الشر والحق من الباطل والجميل من القبيح والنافع من الضار . || - (علم الا -) Deontology = Dé. gie (١) هذا الاصطلاح ابتدعه بنتام . والواجب عنده ليس أمراً مطلقاً كما

النجمية الشكل . || - اللوزدالي Lonsdaloid T. اتجاه في تطور المرجانيات الرباعية تميل فيه الحواجز الهيكلية نحو التراجع مبتعدة عن جدار المرجان أي ناحية مركز الكأس أو العميد وتسمى الظاهرة أيضاً بالتراجع اللوزدالي أو التراجع المحوري وينسب الى لوزداليا . || (هـ) - المستقيم Sense of a line الجهة التي يمتد اليها المستقيم متى تعينت . || (جي) - النجماني Asteroid trend اتجاه في تطور المرجانيات بالازدحام المتزايد بين الافراد للدرجة التي تزول فيها جدرانها الخارجية وتلتحم أنسجة كل فرد في المستعمرة بأنسجة الافراد المحيطة به فلا يتميز في القطاع العرضي لمجموعة من الافراد بالمستعمرة غير الحواجز المتشعبة فتكون في هيئة النجوم . || - التشرؤباني Cerioid T. اتجاه تطوري في المرجانيات تزدهم فيه الافراد التي تتألف منها المستعمرة وتنضفط تماماً بحيث لا تترك فيما بينها أية فراغات وتؤدي نهاية التطور في هذا الاتجاه بالافراد الى اتخاذ الشكل السداسي في المقطع العرضي ويشبه المنظر العلوي للمستعمرة سطح قرص العسل او النخروب . || الاتجاهات التطورية - Evolu-tionary T.s أنماط في التطور العضوي تسلكها أصول بعض الكائنات الحية فتنتج عنها تغيرات تركيبية مميزة في سلالات ما وتكرر هذه الانماط في التاريخ الجيولوجي في أصول أخرى من الكائنات . || عينة مبيئة ال-Oriented Specimen عينة صخرية تؤخذ من الجبل وتوضح عليها الاتجاهات التي كانت عليها في الطبيعة في داخل الصخر بحيث تسهل دراستها والرجوع الى الاتجاهات الطبيعية التي كانت عليها . || متجه الانقسام Directrix الاتجاه العام الذي يحدث فيه الانقسام والتشقق في الطبقات المطوية . || مستجبات Strike Lines خطوط وهمية متوازية على سطح التطبيق . || (ق) توجيه المحفظة (F) Transfert de portefeuille . || - اليمين Déferer le serment; délation de s. || (م) زاوية ال-Vectorial angle (E) - تعيين النقطة بإحداثيين بعدها عن القطب ويسمى الوجه نصف قطر التوجيه والزاوية التي يصنعها الوجه مع الخط الابتدائي مقيسة في الاتجاه الموجب وتسمى زاوية التوجيه . || (اج) نسق - System of orientation . || (م) موجة Zig قطعمة معدنية ذات تشكيل خاص تستعمل لتوجيه العدد القاطعة . || (ضو) - الأشعة - كيليميتير Collimator جهاز لتوجيه الأشعة في سمت واحد . || (ك) - تكثيف Adapter أنبوبة ملتوية من الزجاج توصل بطرف المكثف لتوجيه القنطرة . || (فل) موجة (F) Dirigé (E) Directed (E) ما حدد اتجاهه في ضوء ارادة او سياسة مرسومة ومنه الاقتصاد الوجه والتوجيه المهني . || (هـ) ال-Radius vector (E) . || كمية موجبة (منتجة) V. quantity كل كمية تعين بالمقدار والاتجاه ولا يكفي في تعيينها مقدارها بل يجب أن يكون المقدار مقروناً بالاتجاه مثل السرعة، المعجلة، القوة . || (فن) المواجهة De Full face (E)

وجن

شق (ط) : وجني (مقابل) Malar (E) . || عظم - M. Bone . || منع (سر) : الواجنة Piston المكبس . || وجه شي (ث) : وجه Face (F) أحد وجهي الدرهم . || - Façade مقدمة البناء وما يستقبلك منه . || - الصفحة Recto . || - النقد Avers خلاف ظهره . || وجني = صفيحة Facette . || واجية (مولدة) Frontispice وجه البناء . || - العقد المزخرفة Archivolte . || اتجاه معاكس Contre-fil. مص (ك) : ناحية الوجه Face side (E) أحد وجهي المنسوج الذي تظهر فيه الصورة المرادة من طبع او نقش او خلافة . || (مر) وجني Facet . || (هـ) أوجه كثير السطوح Faces of a polyhedron المضلعات التي تحيط به . || (ق) جهة بر Etablissement pieux (F) . || (جغ) الجهات الأصلية (الحوافق) Cardinal points (E) الاتجاهات الرئيسية الأربع : الشمال والجنوب والشرق والغرب . || (فل) اتجاه Attitude (F) E تهو عقلي لمعالجة تجربة او موقف من المواقف تصحبه عادة استجابة خاصة . || (هـ) الاتجاه Bearing (E) في الفلك والملاحة والمساحة هو الزاوية التي يتعين بها موقع نقطة بالنسبة الى نقطة أخرى . فمثلاً اتجاه القاهرة بالنسبة الى دمشق هو الزاوية بين الدائرة العظيمة المارة بالقاهرة ودمشق وبين خط طول دمشق . || (لك) - الأمامي Forward direction اتجاه في مقومات التيار الذي تكون فيه المقاومة أقل ما يمكن . || (جي) - الأملكسي Amplexoid Trend اتجاه في تطور المرجانيات الرباعية تميل فيه الحواجز الهيكلية نحو التراجع مبتعدة عن مركز الكأس أي ناحية جدار المرجان وتسمى الظاهرة أيضاً بالتراجع الأملكسي او التراجع المحيطي وتنسب الى جنس أملكسي . || - الأولوفيلي Aulophylloid T. اتجاه في تطور المرجانيات الرباعية تميل فيه نحو تغليظ العميد وتعقيد تركيبه وينسب الى جنس اولوفيلم . || - الحزماني Phaceloid T. اتجاه تطوري في المرجانيات تميل فيه المرجانيات التي تتألف منها المستعمرة الى التكتاف في حزم من أفراد متوازية يظل كل منها محتفظاً بشكله الاسطواني ومقطعه المستعرض المستدير . || - الحوئصلافي Aphroid T. اتجاه تطوري في المرجانيات نحو تراحم الأفراد في المستعمرة لدرجة زوال الجدران الخارجية للأفراد وإحلال نسيج حويصلي في مكانها يربط بعض الأفراد ببعض . || - الشجرنجماني Thamnasteroid T. اتجاه تطوري في بناء مستعمرات المرجانيات تتراحم فيه الأفراد حتى يزول الجدران الخارجية التي تفصل بينها وتلتحم الأطراف الخارجية للحواجز في كل فرد بشيلاتها في الأفراد المجاورة فيكون منظر القطاع العرضي لجزء من المستعمرة كمجموعة متراخمة من الشجيرات

الدالة على هذه النسبة سواء كان ذلك الارتباط ارتباطاً إيجابياً او سلباً صادقاً او كاذباً بالذات او بالعرض . (o) الموجود ينقسم الى ما بالقوة والى ما بالفعل في كل واحد من أجناس المقولات . || - حادث Contingent B. = Etre co. || - ذهني Etre de raison (F) يقال هذا اللفظ على المعاني المجردة والكلية والتي ليس لها مقابل في عالم الأعيان . || - لذاته E. pour soi (١) هو الموجود الذي يشعر بنفسه أنه قوة مريدة وفاعلة بشرط أن يكون هذا الشعور مباشراً ومن غير أن يكون مجرد تصور ذهني . (٢) في مقابلة « موجود بالذات » en soi وهو الجوهر في الفلسفة الحديثة وهو المحرك الأول في الفلسفة العربية . يقول ابن رشد : « يقال ما بذاته للموجود الذي ليس له سبب متقدم عليه ولا فاعل ولا صورة ولا مادة ولا غاية وهو المحرك الأول » . || وجودي Existential E. el (F) (١) يقال حكم وجودي judgement c. (F) أي الحكم بالإيجاب او السلب على الوجود . (٢) فلسفة وجودية Philosophie existentielle هي التي تعتبر الواقع ليس مجرد موضوع أمام ذات عارفة بل وجود من شأنه أن يحدث تغييراً فينا اذا اتصلنا به . وهي التي لا تعزل ملكة المعرفة عن وجودنا ، بل تشرك في البحث الفلسفي الشخص بأكمله . || وجودية E. me Existentialism (E) (F) اتجاه فلسفي ينظر في الإنسان على ما يوجد لا تحليل ماهيته المجردة فينكر أن يكون الوجود عين الماهية وينفر من المذهب والمذهبية ويقتصر على وصف الظواهر النفسية . يقال على فلسفة سارتر وميرلوبونتي وسيمون دي بوفوار وجبريل مارسل مع ملاحظة أن فهم فلسفة سارتر يستلزم دراية بفلسفة هيدجر وكيركجورد . يقول سارتر : إن الوجود سابق على الماهية ، ويقول هيدجر : ماهية الإنسان في وجوده ، أي في وجوده في العالم . || وجدان Affectivity, Feeling = A. té يشمل الحالات النفسية من حيث تأثرها بالذات او الأم غير المؤدية الى المعرفة في مقابل عمليات التصور والتفكير . يطلق على الانمالات والمعاطف والأهواء . يستعمل بعضهم معنى شبيه بالرؤية البرجسونية (F) intuition bergsonienne . جر (فر) : غير موجود (مقابل) Inéxistant (F) Non-existant (E).

وجر

شم (زر) : وجار الكتلّب Chenil (F) ج أوجرة ووجر . ماوى للكلاب يكون من خشب .

وجز

مص (هـ) : الإيجاز Abridging (E) وضع حرف واحد بدلاً من مقدار كثير الحدود . مثلاً يوضع الحرف ط بدلاً من : (اب + ا + ٥ + ٥ + ٥ + ٥ + ٥) . شي (ث) : موجز = مقصر (مقابل) Raccour-ci (F).

(F) 1. الوضعة التي يظهر فيها الجسم او مثاله في الصورة مواجهاً للناظر .

كوش (فل) : اتجاه = A. Attitude (١) التأهب للعمل والاستعداد . (٢) وضع الكائن الحي كما يرتضيه لنفسه . (٣) موقف الفكر كما يرتضيه نفسه ازاء مشكلة ما فيقال مثلاً الاتجاه البرجماني .

|| اتجاه = Sense = Sens مثل اتجاه الحركة واتجاه التطور . || جهة = M.té Modality (١) نسبة الممول الى الموضوع « لا يتخلو الممول في القضية من أن تكون نسبتة الى الموضوع نسبة الضروري الوجود في نفس الأمر ، او نسبة ما ليس ضرورياً لا وجوده ولا عدمه ؛ او نسبة ضروري العدم . فجميع مواد القضايا هي هذه : مادة واجبة ، ممكنة ، منتهية . ويعني بالمادة هذه الأحوال الثلاثة لو صرح بها . والأصل في هذا التقسيم مردود الى أرسطو اذ يقول : كل مقدمة إما أن تكون مطلقة وإما اضطرارية وإما ممكنة . (٢) عند كاذب الجهة احدي المقولات الأربع التي تنقسم طبقاً لها الأحكام . ومن حيث الجهة تنقسم الأحكام الى ثلاثة أنواع : أحكام احتمالية (F) problématiques وأحكام خبرية assertoriques وأحكام يقينية apodictiques ويقابل هذه الأحكام المقولات ثلاث تسمى مقولات الجهة - catégories de la modalité إمكانية وامتناع - possibilité et impossibilité وجود ولا وجود - existence et inexistence ضرورة وحدوث - nécessité et contingence

جر. (فر) : وجه (مقابل) Diriger (une lunette sur un point éloigné) (F) to direct (E) . || متجه = Vectoriel = V.al . || متجه = Vecteur = Vector . Direction = d. اتجاه . || في - عقرب الساعة = D. d'une montre = Clockwise rotation . || المستقيم = D. d'une droite. Sens de la d. = Di. of a straight line. Sense of l. الأصلية = Points cardinaux = Cardinal p.s . || محدب الوجهين = Double convexe (c. des deux faces) = do. c.ex. || مقعر - concave (c. des d. f.) = D. c. العشرين وجهاً = Icosaèdre = Icosahedron . || ثلاثي عشر - المنتظم = Dodécaèdre régulier = Regular dodecahedron . || = Icosaèdre r. = R. icosahedron . || شق (ط) : وجه = جانب = Face (E) . || مجي و جهي = F. Presentation . || عصب = F. Nerve . || وجه = Facet . || محدب الوجهين = Biconvex . || مقعر - Biconcave .

مع (سر) : اتجاه (مقابل) Alignment . || الحظ = A. of track . || العجلات = wheel .

شم (رج) : اتجاه (F) Aspect (E) Orientation الوجهة التي يواجهها منحدر من الأرض . || (زر)

- منحرض O. يفيد معرفة اتجاه الأرض الزراعية ، فالنباتات الممرضة للشمال مثلاً لا يصيبها من حرارة الشمس ما يصيب الممرضة للجنوب .

كوش (فل) : واحد (F) Un (E) One (١) معنى سلبى : نفي القسمة « الواحد من حيث هو واحد إنما يوجد عنه واحد » . « الواحد إنما يدل على سلب وهو عدم الانقسام » . (٢) معنى إيجابي : ذات الوجود « يقال لكل موجود واحد من جهة ما هو موجود بالوجود الذي يخصه . وهذا المعنى من معاني الواحد يساوي الموجود الأول . فالأول أيضاً بهذا الوجه واحد وأحق من كل واحد سواء باسم الواحد ومعناه » . (٣) شرط زائد على الذات . « طبيعة الواحد من الأعراض اللازمة للأشياء وليس الواحد مقوماً لماهية شيء من الأشياء ، بل تكون الماهية شيئاً اما إنساناً واما فرساً او عقلاً او نفساً : ثم يكون ذلك موصوفاً بأنه واحد وموجود » . || وحدة = U.té Unity (١) عدم انقسام . الوحدة ليست تفهم في الموجود معنى زائداً على ذاته خارج النفس في الوجود ، مثل ما يفهم من قولنا موجود أبيض ، وإنما يفهم منه حالة عدمية وهي عدم الانقسام . (٢) صفة لما هو واحد مثل وحدة الأنا والوحدة الدينية والوحدة الاجتماعية . (٣) جزء من كل وخاصة في الرياضيات حيث العدد الصحيح يتكون من الجمع المضطرد للواحد مع الواحد . ||

- الوجود (أحادية) Pantheism = Panthéisme الهنود أول شعب ظهر فيه هذا المذهب . ثم تأثر بهم أقطاب الطبقة الأولى في الفلسفة اليونانية ، فأثر كل منهم مادة جعل منها الأصل الذي تتكون منه الأشياء باجتماع بعضه مع بعض ، او بالتكاتف ، وتفسد بافتراق بعضه عن بعض ، او بالتخلخل . أثر طاليس الماء ، وانكسبان الهواء ، وهرقليطس النار ، واعتقد كل منهم في مادية الحياة والفكر . فبمقتضى هذا التصور كان الوجود واحداً . وفي الفلسفة العربية ظهر هذا المذهب عند الحلاج وابن العربي . يقول الحلاج : « أنا الحق » أي أنه مظهر من مظاهر الله . ويقول ابن العربي « ما وصفناه بوصف الاكنا نحن ذلك الوصف ، فوجودنا وجوده ، ونحن مفتقرون اليه من حيث وجودنا ، وهو مفتقر الينا من حيث ظهوره لنفسه » . وفي العصر الحديث من أشهر القائلين به جيوردانو برونو وسبنوزا وأربعة ألمان ، هم فشته وشيلنج وهيجل وشوبنهاور . وهذا المذهب على نحوين : (أ) أن يكون الله هو وحده الوجود الحق والعالم مجموع المظاهر التي تعلن عن ذات الله دون أن يكون لها وجود قائم بذاته . هذا النحو تصوره سبنوزا أحادية . (ب) أن يكون العالم هو وحده الوجود الحق وهذا النحو يسمى الأحادية المادية (F) p. matérialiste . ويصوره ديدرو . اذ أنه يزعم أن المادة حية بذاتها ، وأن الأحياء تتطور ابتداء من خلية تحدثها المادة الحية بحيث « تحدث الأعضاء الحيات ، وتحدث الحاجات الأعضاء » . || وحدية = Egoisme Egoism (١) الوحدية هو الفيلسوف الذي يقرر أن الوجود

الحق هو وجود الأنا . أما وجود الآخر فهو اما وهم واما أمر مشكوك فيه . (٢) يقسم فولف الفلاسفة الى وحديين (F) égoistes وكثيريين pluralistes . || واحدية = M.me Monism (١) لفظ ابتدعه فولف للدلالة على المذهب الذي يرد الكون كله الى واحد كالروح المحض او الطبيعة المحضة . (٢) في الميتافيزيقا : عدم انقسام الموجود بالذات ، وانفصاله عما سواه . (٣) يطلق على التصور الهيجلي للكون وهو القول بأن المطلق هو الوجود الواقعي ، وأن الطبيعة والفكر حالان له . (٤) يطلق على مذهب هيكل الذي يقرر أن الكون واحد ، فلا تعارض بين المادة والروح ولا بين العالم والله . فليس يوجد قوة حيوية وليس العالم مخلوقاً وإنما هو متطور طبقاً لتوائمين محددة وصارمة . ضد « ثنائية ومذهب كثيري » . || وحدانية = Oneness, Uniqueness Oneness, Uniqueness = Unicité صفة لما هو أوحده . فيقال وحدانية الله . وهي غير الواحدية التي تعني عدم انقسام الموجود في ذاته ، وانفصاله عما سواه . بينما الوحدانية تعني عدم وجود نظير او شبيه او مثيل . || - M.sme Monotheism (١) القول بأنه ليس يوجد وليس يمكن أن يوجد سوى إله واحد او وحداني . (٢) في ضد تعدد الآلهة polythéisme (F) . وفي ضد ثنائية dualisme وفي ضد أحادية panthéisme ذلك أن الوحدانية تقرر أن الله علة مفارقة أي أنه كائن شخصي الكون في حاجة اليه لكي يوجد ، أما هو فليس في حاجة الى أحد . || أحادية تصورية او تصورية مطلقة = Solipsism S.me (١) مذهب يقرر أن الأنا وحده هو الموجود ، وأن الفكر لا يدرك سوى تصوراتنا . (٢) مذهب يقترن بالأنانية في رأي فلاسفة القرن الثامن عشر وعلى الأخص فولف . وصاحب هذه الدعوة الفلسفية هو الطبيب كلود برونو . (٣) استخدم كانط هذا الاصطلاح ولكن بمعنى عشق الذات (F) amour de soi . || - A.me Absolutism يطلق هذا المصطلح على فلسفة برادلي التي لا تعترف لمعاني العقل بغير قيمة اصطلاحية والتي تقضي على الفرد . || اتحاد Union = U. (١) حال موجودين مختلفين أو أكثر يؤلفون كلاً واحداً من جهة ما ؛ مثل اتحاد النفس والجسم . (٢) عند أرسطو الاتحاد بين النفس والجسم هو اتحاد جوهري . ومعنى ذلك أنه ليس في مفهوم الجسم شيء مما يخص النفس وليس في مفهوم النفس شيء مما يخص الجسم . || توحيد (مذهب -) = T.sme Theism يقرر أن ليس يوجد وليس يمكن أن يوجد سوى إله واحد او وحداني .

مص (فل) : الواحد The One = L'Un الواحد ضد التكثر ويراد به المبدأ الأول . ويطلق على الله . || الواحدية = M.me Monism مذهب يرد الكون كله الى مبدأ واحد ، كالروح المحض او كالطبيعة المحضة . || (٥) الوحدة (E) Unit هي مقياس يتخذ أساساً لتقدير الكميات وله أجزاء ومضاعفات . || (اج) - الأزواج والزوجات

الامرأة واحدة في حياته . كالنباتات الحولية . ||
 - الثمرة Monocarpe نعت يطلق على النبات
 الذي له ثمرة واحدة . ويقال أحادي الثمرة . ||
 - الشق Unisexué نعت للزهرة التي تكون من
 شق واحد اما ذكري او أنثوي . || - الفلقة
 Monocotylédone نعت او اسم لكل نبات له
 فلقة واحدة في جنينه . ووحدات الفلقة أحد
 قسمي كاسيات البذور أما القسم الثاني فدوات
 الفلقتين . ومن فصائل وحيدات الفلقة النجيلية
 والنخيلية والزنبقية والفلقاسية والسحلية والمزمارية
 . || - المسكن = أحادي - Monoïque
 النبات الذي تكون أزهاره أحادية الشق ومحمولة
 على فرد واحد ، أي أن له أزهاراً ذكورية وأزهاراً
 أنثوية في نبتة واحدة . || - كسني =
 - ذكري Andromonoïque يطلق على
 النبات الذي له أزهار خنثى وأزهار ذكورية على
 نبتة واحدة . || وحيدة البزرة Monosperme
 الثمرة التي لها بزرة واحدة كالجوزة واللوزة . ويقال
 أحادية البزرة . || وحيدات الأذينة Monoto-
 cardes رتبة حيوان من الرخويات المعديّة
 الأماميات الحياشيم . || - المسلك Monotrèmes
 رتبة من الثدييات اللامشيبيات منها خلد الماء
 والنضاض أي قنفذ الماء . || - الهدب Mono-
 blépharidacées فصيلة نباتية من رتبة الفطور
 البيضاء . || أحادي المسكن وزيمي = -
 أنثوي Gynomonoïque يطلق على النبات الذي
 له أزهار خنثوية وأزهار أنثوية على نبتة واحدة .
 || أحادية الأخوة Monadelphes تطلق على
 الأسدية التي تكون جميعها متحدة في أنبوب واحد
 او حزمة واحدة . || - الفروع Monactinellidés
 رتبة حيوان من الإسفنجيات . || متحدة
 التويجيات او القملالات Gamopétale نعت
 للزهرة التي يكون تويجها ذات تويجيات أي قملات
 ملتحمة . || - الكاسيات أو الفصلات Gamo-
 sépale نعت للزهرة التي تكون كأسها ذات
 كاسيات أي فصلات ملتحمة . || وحيدة الأخوة
 Monadelphes.

جر (فر) : وحدة (مقابل) Unité(F) Unit(F)
 . || - الحرارة البريطانية U. calorifique
 . Britanique = British thermal u. ||
 الزاوية المحسنة U. d'angle solide = U. solid
 . a. || - الزمن U. de temps = U. time
 . || - الشحنة U. de charge = U. of c.
 - ضخامة الصوت U. de volume (du son)
 . v. u. || - الطول U. de longueur
 . of length || - القطب U. de pôle
 . of pole || - القوة U. de force = U. of f.
 . || - الكتلة الذرية U. de masse atomique
 . = A. ic m.s u. || - الكثافة U. de densité
 . of d.ty || - الكمية U. de quantité
 . = Q.ty u. || - كهربية U. électrosta-
 . tique = El.tic u. || - المترية U. de métrique
 . surface = Square u. || - المطلقة

(F E) اقتصار المنشآت على إنتاج نموذج واحد او
 نماذج قليلة من السلعة لتوفير نفقات الإنتاج . ||
 (ب) الاتحاد Union . (اح) - الأمشاج
 Syngamy (E) اتحاد مشيجين مختلفين . || (ق)
 - جمري Union douanière (F) Custom u. (E)
 اتفاق الغرض منه أن يعمل من عدة دول
 أرضاً جمركية واحدة خاضعة لنظام جمركي واحد .
 || (ق) - الدائنين = إلب الدائنين U. des cré-
 anciers (F) . || - الذمة Confusion . ||
 - المؤمنين Pool; consortium (E) . || (اح)
 متعدد الكوابل = - الأخيبة Syncarpous . ||
 - المتك = - المتك Syngenesious . || متعددة
 المركز Homocentric = Concentric موزعة
 طبقاتها بانتظام حول المركز كتوزيع طبقات النشا
 حول الشرة في نشا بعض النباتات . || (طبع)
 موحد الخواص Isotropic الجسم او الوسط الذي
 تكون خواصه واحدة في جميع الاتجاهات . ||
 (هـ) مرتبة الأحاد Units هي التي اذا وضع فيها
 العدد المفرد كان مساوياً قيمته المطلقة .
 شم (رج) : وحدة نموذجية Plot sample
 (F) Unité d'échantillonnage (E) قطعة من
 الأرض اتخذت نموذجاً لأرض أوسع منها . وفي
 الحرجة تستعمل الوحدات النموذجية في التعداد وفي
 دراسات النمو (مثال ذلك تهئية جداول للحاصلات
 او تعيين ما يكون للتوسيع على الشجر من تأثير
 في النمو) . وتسمى الوحدات النموذجية « موقته »
 اذا لم تستعمل للقياسات إلا مرة واحدة وتسمى
 « دائمة » اذا لزم تكرار القياسات دورياً في عدد
 من السنين . || - نموذجية خطية Linear
 sample P. = U. d'échantillonnage linéaire
 وحدة نموذجية مبنية على خط وهي على العموم
 تعرف بإحداثيات معينة . ويمكن استعمال هذا
 هذا الخط إما لتعيين مكان عدد من الأشجار المنزلة
 التي اتخذت نماذج ، وإما لكي يكون ذلك الخط
 خطاً مركزياً لمستطيل من أرض النماذج . ||
 موحدة العمر Even aged = Equienne تطلق
 على الغابة التي لا يوجد الفرق طفيف بين أعمار
 أشجارها الفردية . والفرق المقبول في العمر هو
 عموماً من عشر سنين الى عشرين سنة . الا أنه في
 الغابة التي لا يتحقق اكتمالها الا بعد أن تبلغ مائة
 سنة او مائتي سنة يجوز أن يقبل فرق في الأعمار
 حتى ٢٥ في المائة من مدة الدورة . || (زر)
 وحدة غذائية Unité nutritive(F) الأصل الغذائي
 في الاغذية والشحنات . فاذا قيل ان في الفصصة
 ٣ في المائة آزوتاً فمعناه أن فيها ثلاث وحدات
 غذائية . وهكذا يحسب ما فيها من وحدات
 الكربوهيدرات والجليوس أي السلولوز والمواد
 الدهنية . وهذه الاخيرة تزيد قيمتها الغذائية مرتين
 وعشري المرة على المواد السابقة . || - المسكن
 Monœcie أن يكون للنبات أزهار ذكورية وأزهار
 أنثوية في نبتة واحدة فيسمى أحادي المسكن . ||
 وحيد الإنثار Monocarpieu ou Monocarpi-
 que نعت يطلق على النبات الذي لا يزهر ولا ينثر

Monogamy . || (ط) - الأنجستروم - Angstrom
 trom unit وحدة قياس طول الموجات الضوئية
 وتساوي واحداً على مئة مليون أي ١٠^{-٨} من
 السنيمتر . || (اح) - تركيب الأحياء U. of
 living beings . || - جبرومية وراثية Ger-
 minal u. or factor العامل الوراثي الذي
 فكر فيه مندل والمظهر لصفة ما من صفات
 الحيوان البالغ والذي عرف فيما بعد بالجينة . ||
 - جلوكوز لاثامية Anhydroglucose u. وحدة
 جلوكوزية يبنى منها بعض المواد عديدة
 السكريات بفقدان الماء من جزئياتها . || (ق)
 - الخصوم Identité de personnes (F) . ||
 - السبب I. de cause . || (فل) وحدة
 الشعور Communion (F E) اشتراك أفراد
 المجتمع في إدراكات معينة تربط بعضهم ببعض .
 (ب) وتطلق في المسيحية على الاتحاد في العقيدة
 وعلى طقس ديني يسمى المناولة . || (م)
 - صناعة Plant (E) مجموعة مكينات تعمل في
 توافق لغرض صناعي معين . || (الك) - القطب
 Unit of pole القطب الذي يتناظر او يتعاذب
 وآخر يساويه بقوة قدرها دابن على بعد قدره
 سنيمتر في الهواء . || (ك) - ماشيه Maché
 u. وحدة قياس اشعاع مادة مشعة ووحدة الكوري
 = ٢,٥ × ١٠^٨ ماشيه . || (اح) - المجهارية =
 - المجهرية Microscopic u. || (اق) - المحل
 (F) Unité d'objet . || - الموضوع Identité
 d'o. || (صو) - النطقية الأم (الفونيم
 الأم) Archiphonème (F) Archiphoneme
 (E) مصطلح يطلقه علماء الصوتيات على أي صوت
 أصيل نشأ منه صوتان او أكثر دون أن يكون
 للاختلاف أثر في المعنى . وأوضح مثل له في
 العربية الجيم الفصيحة ونطقها في اللهجات العربية
 الحديثة . || (اح) وحيد الشعبة Monochasium
 (E) توصف به النورة المحدودة اذا كانت ذات
 شعبة واحدة . || - العائل Ametocious,
 autoecious الطفيلي الذي لا يغير عائله مثل فطر
 بياض الرجلة والعنب وغ . ن . || - المسكن =
 - المنزل Monoecious نبات اذا كانت أزهاره
 وحيدة الجنس ولكن على نفس النبات ، مثل نبات
 الذرة او الخروع . || (جغ) - الميل Monocline
 بنية توجد في مواضع معينة في الطبقات الأفقية حيث
 تكون الطبقات مائلة ميلاً موضعياً في ناحية واحدة
 . || (اح) وحيدة السوط Monotrichous
 وصف للبكتيرية التي تحمل هدباً واحداً في أحد
 طرفيها . || (جغ) - الطبقة Unifoliate وصف
 لقبعة مستعمرة الجماعيات عندما تتكون من طبقة
 واحدة من المقابع التي تنفتح أفواها كلها في سطح
 واحد منها . || (ب) التوحيد Unification . ||
 (فل) - او مذهب Monothéisme (F) -
 M.sm (E) القول بإله واحد . من أوضح أمثله
 الإسلام . || (ق) - القوانين Unification des
 lois (F) . || (اق) - النمط Standardisation

في المحفوظات To deposit the authentic text in the archives (E) Déposer l'original dans les archives (F) . (اق) بنوك الودائع = Deposit Banks = Banques des dépôts تقوم بعمليات قصيرة الأجل . (مؤ) مستودع المقتنيات Lost property department (مؤ) = Bureau des objets trouvés (office) . (جي) ودعة Cypraea (E) خرز تخرج من البحر شقها كشق النواة تعلق لدفع العين . (و) ودعيات (من الرخويات) Snails الودعة نوع من الأصداف Shells ويخصص إطلاق اللفظ على صدفة الرخويات ذات المصراع الواحد (بطنقدميات) Gastropoda . شم (زر) : مستودع الآلات = تجم الطير = مخبأ الصيد (F) Remise للكلمة الفرنسية معان أخرى كثيرة .

شي (ث) : مستودع الحمرة (مقابل) Chai .

ووق

مد : الودق (مقابل) Rut (E) . مص (ط) : ودقة (مقابل) Phlyctaenula . ودقي Phlyctaenulosa . (و) ودقان Oestrus مدة اشتداد الرغبة الجنسية في الحيوان . لا - دورتي ودقان في غير الأنسان . Anoestrum, Anoestrus فترة المهود الجنسي بين دورتي ودقان في غير الأنسان . شم (زر) : ودقان = إستحرام Chaleurs طلب الحيوانات الدواجن السفاد في أوقات محدودة ولا سيما اناث الخيل والبقر . = ودق في الخيل . وبلة في الضأن . درة في المزم . إستحرام في كل ذات ظلف . صبغ في الإبل Rut (F) طلب اناث الحيوانات الدواجن للفحل أي للسفاد في أوقات معلومة .

مع (سر) : المودقة (مقابل) Mist precipitator (E) .

ودك

مص (طبا) : ودك Tallow (E) شحم الإلية والجنين في الحروف والعجل يسلى ويستعمل كاهالة لحبر الطاعة .

وودي

مص (ط) : ودي Prostatic secretion ما يخرج بعد البول من إفراز البروستاتة . (جغ) الوادي Valley, Wadi مفرج بين المرتفعات (كالجبال أو التلال أو الزكام أو غيرها) . الأبت Blind V. مصطلح يطلق على بعض الأودية في مناطق الكرمات تتميز بانقطاعها الفاجي، بسبب غوص مياهها في التربة . (ج) الجاف cad v. لا يجري بالماء . (و) واد حرجي Dingle . (و) وادي Glen الذي يمتد محاذياً لاتجاه الجبال . (و) معلق Hanging v. واد به رافد أعلى منسوباً من وادي النهر الذي يصب فيه ويكثر في المناطق الجليدية . (و) المغمور Drowned v., Submerged v. الذي غمرته مياه بحر أو بحيرة نتيجة تعرضه للهبوط . (ن) ودي Young off shoots الفسيلة الصغيرة .

وحم

شم (زر) : وحم = شهوة الطين Pica ou Pi-cage (F) cage اختباط في الشهوة عند الحامل يجعلها تفضل أحياناً على الأطعمة المعتادة مواد غريبة أو غير قابلة للهضم كالطين والتراب والفحم والبطاشير وغيرها . والوحم يحصل في الحامل أو لا يحصل . شق (ط) : وحمي Nævoid (E) نسبة للوحمة أو الشامخة . (و) وحمية = شامة Nævus .

وحي

كوش (فل) : Révé. (F) Revelation (E) (١) يكون من قبل الله ويسمعه الروحاني . (٢) « معرفة كيفية نزول الوحي » . قسم من أقسام الإلهيات . ينبغي عدم الخلط بين الوحي والأهلام . (و) إحاء Suggestion = S. (١) محاولة التأثير في تفكير الشخص واتجاهاته الوجدانية وسلوكه الحركي بدون استخدام أساليب الاقتناع المنطقية أو أساليب الأمر والنهي . (٢) إحاء ذاتي auto-s. (F) قد يكون تلقائياً أو إرادياً وينشأ من الذات وتدعمه الخيلة . (٣) إحاء غيري hétéro-s. مصدره الغير وهو في الأغلب إرادي . (٤) إحاء تنويمي s. hypnotique . الإحاء الذي يمارسه الطبيب النفسي أثناء التنويم المغنطيسي .

مص (فن) : أوحي (مقابل) Prestissimo (E) . (و) وحي Presto . (فل) إحاء ذاتي Auto-Suggestion (١) إحاء ينبعث في المرء من نفسه لنفسه وله أثره في حياته الفكرية أو الزوجية أو السلوكية ومصدره ميل أو رغبة أو تصور وقد يكون فكرة غير مندجبة في عالم الشعور .

وخنز

شق (ط) : وخنز (مقابل) Pique (E) . واخنز = رامج = ألم رامج Lancinating . ألم Twinge .

وخف

مد : الوخف (مقابل) Macération (F) .

ودج

شق (ط) : وداجي (مقابل) Jugular (E) . ثلم - J. Notsh . (و) وريد - J. Vein . حفرة وداجية J. Fossa .

ودع

مص (ق) : الوديمة (مقابل) Dépôt (F) . الاختيارية D. volontaire . (و) الاضطرارية D. nécessaire (depositum miserabile) . الفندق D. d'hôtellerie . (و) الناقص D. irrégulier . (و) عقد - D. . الوديع Dépositaire . (و) المودع Déposant . الإيداع Consignation . (اق) الإ - Bonded (F) Entrepôt (E) goods وضع البضائع المستوردة في مخازن تابعة للجهاك أو تحت اشرافها . (مؤ) ايداع = اثبات = ادخال . في تقرير To state, to mention, to include in a report = Consigner, faire figurer, insérer dans un rapport . (و) البضاعة Consignation des marchandises (F) . (مؤ) - النص الأصلي

التيار U. absolue de courant = absolute u. U. of current = المكعبة . (و) وحدة الحرارة المثوية (و. ح. م) . Centigrade = C. heat u. (C.H.U.) . (م) الوحدات الأساسية والمشتقة U. fondamentales et dérivées = Fu.al and derived u.s . (و) دولية U. internationales = I.nal u. (و) العملية U. pratiques = practical u. (و) الكهرمنظمية U. électromagnétiques = Unidirectionel = وحيد الاتجاه El.tic u. (و) الذرة U. Monoatomique = M.mic . (و) القوة الاتحادية = أحادي التكافؤ Mono-valent = M., univalent . (و) الكورت Monochromatique = M.tic . (و) موحد Isotrope = Unified . (و) الخواص Unité = I.pic . (و) مرتبة الأحاد Unités = Units . أحادي الطور Monophasé = Single phase . (و) القطب Monopolaire-unipolaire = S. pole . (و) المحور Uniaxe, Uniaxial (F E) . (و) الاتحاد (مقابل) Federation (E) . (و) الدولي International F. الهون للساحة والميدان = الا - Amateur athletic . (و) وحدة الدمج Combination unit . (و) المعالجة Treating u. .

شي (ث) : أحادي الجذع Monostyle (F) عمود يجذع واحد . (و) الحجر Monolithe تطلق على الأعمدة أو المسلات المنحوتة من كتلة حجر واحدة . (و) الخشب Monoxyle . (و) الرجل Monopode . (و) وحيدة الوجه Uniface تقال للسكوكات المضروبة على وجه واحد .

شق (ط) : وحدة = - سنية = جهاز جامع Unit (E) (طب أسنان) . (و) الأشعة السينية X-ray U. . (و) بولية Nephron . (و) حرارية انكليزية British Thermal Unit . (و) الزمرة الدموية Consanguinity زمرة دموية مشتركة . (و) وحيد الأم (كيميا) Monomer . (و) الجانب Unilateral . (و) الحصية Mo-norchis . (و) الخلية Unicellular . (و) العين = بالعامية : أعور Monocular . (و) القطب Unipolar . (و) النواة = الكرية Mono- . (و) الموضوع Monograph . (و) اتحاد = Union .

وحش

مص (ط) : وحشي (مقابل) Lateral (E) . شق (ط) : وحشي = خارجي (مقابل) Distal .

وحل

مص (جغ) : الوحل الأزرق Blue Mud (E) زواصب بحرية تحتوي على كثير من المواد العضوية المتحللة وعلى كبريتيد الحديد الذي يكسبها زرقتها . توجد في قاع المحيط الهادي والبحر العربي وخليج البنغال . (ط) = الصفراوي Biliary m. صفراء عقيدة .

قطني (R. cotonneux (R. tomentosa) . R. multiflora (R. multiflora) كثير الزهر
 . R. brillant (R. nitida) لامع . R. cent-feuilles (R. centifo-
 R. musqué = سنيرين . lia) . R. des Indes (R. moschata) .
 R. indica fragrans) . R. indica fragrans) . R. indica fragrans) .
 Rose (F) وردة زهرة الورد . Coquelourde r.-du-ciel (F) Agrostemma
 coeli-rosa (L) مترجمة . زهرة من الفصيلة
 Ketmie r. de Chine (الصين) . Hibiscus r. sinensis) .
 زرع لزهرة .



عروس = - = باقلى قبطي = جامسة
 Néombo élégant. R. de Nil. Fève d'Egypte.
 Lotus sacré (Nelumbium speciosum ou
 Nymphaea Nelumbo) من أجل النباتات المائية
 المنتسبة الى فصيلة النيلوفر . سميت في المفردات
 وغيرها باقلى قبطي لأن في غارها التي تشبه قرص
 العسل حبا كالباقلى أي القول وهو يؤكل ، ولهذا
 النبات شأن في الهند ، وكان له شأن في مصر القديمة
 . Rhododen = رودة = رودة ندرزون



dron (F L) الاسم العلمي من اليونانية بمعنى شجرة
 الورد . جنس جنات للترين من الفصيلة الخنجرية
 يشمل عدة أنواع ويسمى الزنبق في دمشق .
 R. de la Mer Noire (F) R. ponticum (L) .
 R. ferru- حديدية . R. gineux (R. ferrugineum) .
 R. à zéah . R. velu (R. hirsutum) .
 R. fleurs jaunes (R. chrysanthum) .
 R. du Caucase (R. caucasicum) .
 R. en arbre (R. arboreum) .
 Rosacées (F) الفصيلة الوردية
 من ذوات الفلقتين كثيرة التوزيعات تقسم ثنائي قبائل
 وتشمل نباتات كثيرة منها معظم أشجار الفواكه
 عندنا كالنخلة والشمس والكثيرى والسفرجل واللوز
 والفراصيا أي الكرز والبرقوق أي الأجاص والخوخ

(E) منسوبة الى ورجيلوس الشاعر اللاتيني . جنس
 شجر من القرنيات الفراشية . رأس الرجاء
 V. du Cap (F) .

ورد

مص (ط) : الوارد (E) Afferent يطلق في الغالب
 على ما تحمله الأوردة والقنوات الليفية والأعصاب
 المتجهة الى المركز . Revenue (اج) إيراد .
 Resources (اق) الواردات . Impor-
 tations (E F) البضائع الأجنبية التي تشتريها
 الدولة . (ط) الوريد (ج. الأوردة) = العروق
 Veins (E) ، - الأجوف = الأهر Vena
 cava هما اثنان : الأعلى والأسفل وهما الوريدات
 اللذان يتجمع فيها الدم من جميع أوردة الجسم
 ويعودان به الى الأذين الأيمن من القلب .
 Portal vein الببائي . Thyroid
 v. - الأعلى . Superior T. v. - الأوسط .
 Middle T. v. - المراري Vena azygos
 المركزي Central v. - عَصَصِي
 ماريقي Coccyeomesenteric v. ويريد في
 الطيور يخرج من الوريد الذليل عند تقعره الى اثنين
 ويمتد بطول المستقيم ويصب في النهاية في الوريد
 الكبدي الببائي . (ط) المتخبر الوريدي الوحشي
 Lateral venous sinus . (مر) الوريدية
 الطفلية Roseola infantum مرض مظهره حمى
 طفحية عند الأطفال . Pityriasis -
 rosea مرض جلدي .
 شم (زر) : ورد = جل Rosa (L) Rosier (F)
 الجبل من الفارسية معربة قديماً . جنس جنيات من



الفصيلة الوردية تزرع لزهرها المشهور . - أبيض
 R. à blanc (R. alba) . - أصفر
 fleurs jaunes (R. lutea) . - بزنبون
 R. de Bourbon (R. borbonica) .
 R. noisette (R. noisettiana) .
 R. de Bangale (R. bangalensis) .
 R. Banks (R. Banksia) .
 R. rugueux (R. rugosa) .
 دائم الخضرة R. toujours vert (R. semper-
 virens) . - دمشق = - بلدي
 Damas (R. damascena) كثير في بعض قرى
 الفوطه حيث يستقطر من تويحيات زهره ماء الورد
 ودهن الورد الشهير المسمى في الشام عطر الورد .
 R. rampant (F) . - فينيقي
 R. de Phénicie (F) R. phœnicia (L)

شق (ط) : عصب ودي (مقابل) Sympathetic
 Nerve . قطع - - Svmphactomy .

وذخ

شق (ط) : وذخ الصوارين (E) Perieche التهاب
 ملتقى الشفاه .

وذم

مد : وذم (مقابل) Crevette (F) .
 شق (ط) : وذمة = خرب (مقابل) Oedema (E) .
 Myxoedema - غاطمة .

ورب

شق (ط) : ورب (E) Intercostal ما بين
 الأضلاع .

ورث

مص (اج) : ورنه = جينة (E) Gene إحدى
 الوحدات الوراثة في الصنفي (الكروموسوم)
 المظهرة لصفة ما في الحيوان أو النبات ألبالغ .
 وراثه Heredity انتقال صفات مميزة للفرد من
 جيل الى جيل . (فل) - راجعة Atavisme
 (E) A.sm (F) ظهور صفات وراثية بعد أن
 اختفت في جيل أو أكثر . (اج) حق بال-
 Birth Right (E) علم - Genetics
 يبحث في انتقال الصفات من جيل الى آخر وتفسير
 الظواهر المتعلقة بطريقة هذا الانتقال . (ط)
 وراثي Hereditary . - التخالف -
 Allelomorphs . توارث جنيس - Homozy-
 gous inheritance تتجانس فيه الورتثان
 من الأب والأم . - متباين الأزواج - Heterozy-
 gous i. تختلف فيه الورتثان (الجينتان) المحصتان
 لصفة من الصفات . (اج) المورثة Gene .
 صفات تورث Hereditable characters تنتقل
 من جيل الى جيل وتحملها الجينات . (ق)
 الموارث Successions (F) .
 شم (زر) : وراثه Héredité انتقال صفات
 الآباء الى أنسالم . علم الوراثة = وراثيات
 Génétique ou Eugénique قبل علم النسل أو
 الأنسال لكن علم الوراثة أشيع . ويفيد اشتقاق
 مصدر صناعي هو الوراثة . ومعنى الفرنسية علم
 تبدل الأعضاء في الأنسال . يراد به عملياً اصلاح
 النسل بدراسة قوانين الوراثة وإيجاد سلالات
 حيوانية وضروب نباتية أكثر نفعاً للإنسان .
 وراثيات حيوانية G. animal . - زراعية
 G. agricole . وراثيات العالم
 بالوراثيات أي بعلم الوراثة . (رج) : مورثة
 (جين) Gene (E) Gène (F) في علم الوراثة :
 عامل وراثه أحادي يكون اعتيادياً على وضع معين
 في الصبغة التي تنقلها الأمشاج الذكرية والأنثوية الى
 نسلها وهي الأمشاج التي تتحكم في نقل الصفة
 الوراثة ونوعها .
 شق (ط) : وراثه الأجداد Atavism (E) ظهور
 الأعراض في الأحفاد أو ما بعدهم . وراثي =
 موروث Inherited .

ورجيلية

شم (زر) : ورجيلية Virgilia (F) Virgilier

F. Amplexi- // - ملتفة على الساق - réuse
 - // - F. spatulée - مِلْوَقِيَّة - caule
 دائمة F. Persistante لا تسقط في الشتاء
 خلافاً للورقة المبلبة. والعمرة الشجرة التي لها أوراق
 دائمة أي لا تسقط في الشتاء. // - مؤنثة F.
 acuminée استعملت كلمة مؤنثة نقلاً عن الدكتور
 أمين المعلوف. والتأنيف لم يرد بمعنى جعل الشيء
 على شكل الأنف؛ ومن المقيد تضمنه هذا المعنى.
 في مجلة جمع مصر أمام الفرنسية لفظة مستدق
 و (حاد التدبيب). وهو نعت تمت به ورقة النبات
 التي تضيق بالتدرج إلى أن تنتهي في طرف دقيق.
 // أوراق حَلَقِيَّة أو حَلَقِيَّة F. verticillées
 // - دَوَّارِيَّة F. cycliques استعمل جمع
 مصر. كلمة سوار بمعنى Cycle وذلك في قوله
 زهرة لاسوارية أمام (Acyclic flower). //
 - كَوَلِيَّة F. spirales // - متعاقبة F.
 // - alternes // - متقابلة F. opposées // -
 متقاطعة F. décusées // - منفردة F.
 solitaires // - ورقيات = آكلات الورق
 Méloanthidés ou Phyllophages فصيلة الدودة
 البيضاء، من مفدمات الأجنحة والحشرات التي
 تأكل أجزاء النبات الخضراء ولا سيما الورق. //
 - الأرجل Phyllopedes رتبة حيوان من
 الفشريات. // - الأفواه Phyllostomidés
 فصيلة حيوان من مجنحات الأيدي فيها الزرافة. //
 تورق الزهر Chloranthie. Frondescence.
 Phylloдие انقلاب الزهر أو السيفلات ورقاً. //
 توريق = إوراق Foliation عندما تكون بمعنى
 Feuillaison تجدد ورق النبات سنوياً. وانتظام
 الورق: شكل تألف الورق حول الفصن. //
 (رج) تبقيع الورق = تبقيع Leaf spot (E) -
 (F) Maculature des feuilles مرض يصيب
 الورقة ويتميز بحصول آفات Lésions نطاقها
 مستدير أو زاوي وتكون كثيرة العدد كما تكون
 واضحة إجمالاً. // زوال - = Defoliation
 Dé. نقص في كمية الورق السوية لهجوم الحشرات
 أو الفطور عليه أو لأي حادث آخر. ويكون
 زوال الورق جزئياً أو كلياً. // لفافة - Leaf
 roller = Rhynchitidine حشرة تلف يرقانها
 الأوراق على أشكال شتى وتميش داخل الورقة
 الملفوفة. ومن المعتاد أن تكون هذه الحشرة من
 الفصيلة المنقارية والفصيلة الشوسية. // نقاب
 - Leaf miner = Mineur de feuilles حشرة
 أو يرقة تعيش في نسيج الأوراق الحية وتحفر فيه
 دهاليز من دون أن يحدث ذلك العمل عَصَصَات أي
 تضخيات حقيقية.
 مص (ك): ورق برشمان (E) Parchment paper
 ورق سيلولوزي نقي غير مجهز بمامل بمامل
 الكبريتيك المركز البارد لفترة قصيرة جداً ثم يفسل
 ويستعمل في بعض العمليات الكيماوية والطبيعية التي
 يستخدم فيها ورق الغزال. // (ط) - شبه دهني
 Lipomatoid // (حض) - الشمع Stencil
 الورق المشمع أو المهرق. // - كربون = -

ورق

شم (زر): ورق = هت = حت Effeillage
 (F) ورق الشجرة يرقها ورقاً أخذ ورقها.
 والمهت حت ورق الشجر. // - = ورق
 Feuillée قطف ورق الشجر وجلة ورقه. //
 ورق = إوراق Frondaison جملة ورق الشجرة
 وأوان ظهور الورق. // إنتظام الورق Phyllo-
 taxie وضع ورق النبات على الساق وأنظمة هذا
 الوضع. // ورقة Feuille عضو نباتي يكون في
 الغالب أخضر مفلطحاً هوائياً ينمو على أغصان
 النبات. // - إبرية = هدية = فتلة F. aci-
 culaire. // - إسفينية F. cunéiforme
 - برثنية F. pédalée // - بسيطة F. sim-
 ple. // - بيضية F. ovale. // - منمكة
 // - F. obovale // - ثلاثية التخويم F. trifide
 // - التشرم F. tripartite // - ثنائية التخويم
 // - F. bifide // - التشرم F. bipartite
 // - خطية F. linéaire // - خماسية التخويم
 F. quin- // - التشرم F. quinquefide
 F. quin- // - الورقيات F. quinquépartite
 // - دَرَقِيَّة F. peltée // -
 // - لاطئة F. sessile // - مؤشرة أو
 منشارية F. en forme de scie // - مؤنثة
 F. acuminée // - متجمدة أو جمدها F.
 // - متشعبة أو ملتجحة F. connée
 // - متلوية أو متموجة F. sinuée
 // - متقوية F. perfoliée // - محدبة العروق
 F. curvinerviée // - محدبة أو حادة F.
 // - تحززية F. subulée // -
 مركبة F. composée // - مستطيلة F. ob-
 // - مستقيمة العروق F. rectiner-
 // - منسنة أو مضرمة F. dentée شاعت
 منسنة ولم ترد بهذا المعنى لكن جمع مصر أقرها
 // - مشرشرة F. laciniée // - مغبلة
 = عبل F. caduque يقال ورقة ساقطة. // -
 مشرشرة أو مشرقة F. crénelée // - مفلقة F.
 // - العروق F. peltinerviée // - ربابية
 أو لوربية F. lyrée // - رقية أو جلدية
 // - رهاية F. mucronée // -
 ريتا F. succulente // - ريشية العروق
 F. penninerviée // - مخرمة F. pen-
 // - مشرمة F. pennatipartite
 // - مفلقة F. pennatiséquée
 // - سنانية F. lancéoiée // - سهمية F.
 // - صحيحة F. entière // -
 طبرزينية F. hastée // - غمدية F. en-
 // - فاربية F. roncinee // -
 قنفاء F. decurrente // - كنفية العروق
 // - مخرمة F. palmatinerviée
 // - مشرمة F. palmatifide
 // - مفلقة F. palmatiséquée
 // - partite
 // - مفاوقة F. émarginée
 // - مقطوعة F. tronquée // - مقورة F.

أي الدراقن. // موردة Roseraie مشتقة على
 وزن مفعلة. حديقة الورد. // موردة =
 رُوْدَنْتَة Rhodanthe الاسم العلمي من اليونانية
 بمعنى زهرة الورد. جنس زهر من الفصيلة المركبة.
 // بنت وردان المطابخ. B. Blatte des cuisines.



orientale. Cafard (Periplaneta orientalis).
 شق (ط): وريد (مقابل) Vein (E). // -
 Venu // - اجوف V. Cava // - الباب
 // - التهاب Phlebitis // -
 - الباب Portal Vein // - توسع Phlebec-
 // - دالي = متوسع Varix // -
 مرافق Comes Pl. = Comitès // - وريدي
 Venous // - Venal // - حصة وريدية
 Phlebolith // - وريد Venule // - تورد
 الدم Venosity تبدل الدم الشرياني إلى وريدي.
 // - مؤرد Afferent ناقل من المحيط للمركز.
 وريدية Roseola // - وافدة Epidemic R.
 // - الوجه Rosacea = Acne Rosacea.
 شي (ث): ورد = ميقاة = مقي Abrevoir
 (F) // - وردة Rosace زخرف على شكل وردة
 متفتحة.



مد: وراد (مقابل) Rosieriste.
 ورش

مص (م): ورشة (E) Work-shop المكان المد
 لصناعة الأشياء أو إصلاحها يدوياً فإذا استعمل في
 ذلك المكنت لغرض زيادة الإنتاج سمي مصنفاً. //
 (حض) - الحداية (تشغيل -) (W. Forge- smithy)
 دار التشغيل التي تؤدي فيها أعمال
 الحدادة.

شي (ث): ورشة = معربة = مشغل (مقابل)
 Chantier (F).

شم (زر): ورشان = حيدوان Pigeon ramier.



Palombe. Ramier (F) Columba Palumbus
 (L) ج ورشان ووراشين وهو أكبر أنواع الحمام.

صورة ثانوية تشبه التصنع ولكنها أقل منه درجة لأن التكسر غير تام وانتظام المعادن غير كامل . وهو يفتاب الصخور ذات الحبيبات الغليظة كما يفتاب الصخور ذات الحبيبات الدقيقة . ويلاحظ بوضوح في صخور الجينيس (النيس) غليظة النسيج وكذلك في صخور الشست الدقيقة النسيج وقد قاربت في شكلها الأردواز . || قائمة الـ Fron-dose وصف لقبعات الجماعيات عندما تتكون من فروع عريضة مسطحة قائمة كورق النبات . || (اح) ورق فوليال منطى بالأوراق تغطية كثيفة . || ورقة = Foliole . || ذو ورقتين Bifoliate . || ذات ورقات Foliolate الورقة المركبة بعدد ورقاتها فيقال ورقة ثنائية الوريقات Bitfoliate كورقة الرطريط وورقة ثلاثية الوريقات Trifoliate كورقة البرسيم . || إبراق Foliation تكوين النبات للأوراق . || (حض) الوراقة Paper holder أداة من الخشب أو نحوه ذات عيون أو ذات أقسام توضع فيها الأوراق .

شي (ث) : ورق الشجر في الزخارف Feuil-lage (F) . || شَفَات Dioptrique Papier . || مصقول P. Couché يستعمل للرسم . || ورقة الكرمة Feuille de vigne تسقى بها عورات التمثيل . || مَوْرَق Feuille مزخرف على شكل ورق الشجر .

شق (ط) : ورقة عباد الشمس (مقابل) Litmus Paper (E) . || ورقة خارجية Ectoderm . || عصبية Neural E. - متوسطة Mesoderm . || ورقى Papyraceous . || جمر (فر) : ورق = Papeterie (F) . || الوراقة Stationer (E) . || الوراقة Stationery .

مع (تب) : ورقة التسجيل (مقابل) La feuille de match (F) .

مد : ورقة مُضْرَسَة (مقابل) F. dentée (F) .

ورق

شم (زر) : ورق Hanche (F) مؤنثة . ج أورك . جزء من الجسم بين الكفل والخاصرة في الزاوية الخارجية من عظم الحرقفة . وتكون الورك بارزة ب الضعاف . || البقرة Culotte .

شق (ط) : ورق (مقابل) Groin (E) . || Hip . التهاب الـ Coxitis التهاب المفصل الحرقفي الفخذي . || وراك Coxalgia = Coxalgie (F) .

مد : وراك (مقابل) Coxalgie (F) .

ورق

شم (زر) : وراك Varan ou Monitor (F) .



Varanus (L) الفرنسية الأول تصغير ورق

étrangères (F) Foreign bills (E) موضوع عمليات الصرف ومناهل الكيالات والشيكات المسحوبة على الخارج . || (ق) - الاعتماد Lettres de créance (F) كتابان من صورة واحدة بوجهها رئيس الدولة الذي يعتمده الدبلوماسي الى رئيس الدولة التي اعتمدت هذا المثل ويسم أحدهما مفتوحاً لوزير خارجية هذه الدولة والآخر مقلداً في حفل رسمي الى رئيسها . || (مؤ) - الا - Credentials (F) L. de c. (E) . || (ق) الـ التجارية Effets de commerce (F) الإذني والشيك . || (اح) - حوقية Connate leaves (E) تكون كل اثنتين منها متقابلتين وتلتصق قاعدتهما حول الساق . || (ق) - السفينة Pièces de bord; papiers de b. (F) المحضرين Actes d'huissiers Exploits d'huissiers يجرها ويعلمها المحضرون طبقاً لأوضاع معينة قانوناً . || - المرافعات = إجراءات الـ Actes de procédure يقوم بها القضاة ومعاونهم والحصوم في سبيل وصول الحقوق وهي تثبت عادة في أوراق تسمى بأوراق المرافعات وكل ورقة منها تسمى باسم الإجراء الذي تتضمنه . || (اق) - مصرفية (بنكوت) Billets de banque (F) Banknotes (E) يصدرها بنك الإصدار مشتملة على تعهد بدفع مبلغ معين من النقود المعدنية لحاملها عند الطلب . || (اح) عديم الـ Afoliate (E) . || متعدد - Centifolius . || ورقى Foliar (١) ورقى الشكل . (٢) متصل بالورقة أو مكون زائدة لها كالبراعم العرضية والجذور التي تخرج من الأوراق أحياناً . (٣) وصف لوظيفة لها علاقة بالورقة كالنتج الورقي F. transpiration . || - الشكل Foliaceous = Foliform = Foliose شكل الورقة كساق السفندر المتحورة . || فالوس - Foliaceous thallus فالوس مفلطح منبسط ورقى الشكل كفالوس الريشيا والأشن الورقية . || (م) زنبلك - Leaf-spring مكون من رقائق مستطيلة مختلفة الأطوال . || (اح) الغطاء الـ Foliage مجموعة الأوراق الخوصية التي تغطي النبات وخاصة في حالة الأشجار . || لا - Aphyllous النباتات التي لا ورق لها كالرثم والأسل وغيرها . || أشنة ورقية Foliouse lichen أشنة عريضة مفلطحة تشبه الورقة في شكلها والأشن الورقية قسم من الأقسام العامة للأشن . || فرجة - = فجوة - Foliar gap = Leaf g. ثغرة في الأسطوانة الوعائية تخرج من أحد جوانبها حزمة وعائية تصل الى الورقة . || بَجْرَة - = مسير ورقى F. trace = L. t. الجهاز أو المسير الورقي الذي يمر من الساق الى الورقة ربه مجموعة الحزم الوعائية في اتجاه مائل ويظهر عادة بالقشرة . || (جي) تَوْرَق Foliation تشقق المعادن على هيئة صفائح رقيقة . || أولي Primary foliation صورة أولية في الصخور النارية يكتسبها الصخر اذ تنتظم فيه المعادن متوازية بأطول محاورها في اتجاه انسياب الصخر في أثناء تبرده . || - ثانوي Secondary f.

المهر Papier carbone (F) . || (م) - مرمل Sand paper (E) أحد وجهه مجهز بحبيبات من الرمل أو الزجاج يستعمل لحك المصنوعات غير المعدنية . || (اح) سائب الـ Apophyllous يوصف بها الكم (الغلاف الزهري) اذا كان غير متميز الى كأس وتويج وكانت وريقاته منفصلة بعضها عن بعض . || ضيق - Angustifoliate . || (حض) قطاعة الورق = المقطع Coupe- papier (F) Paper knife (E) أداة لفتح الرسائل والصحائف . || (اح) ورقة Leaf (E) . || - الأبواغ الكبيرة Megasporophyll ورقة متعولة تحمل حوافظ الأبواغ الكبيرة . || - أثرية Cataphyllum, cataphyllary leaf ورقة أثرية أو حرشفية مثل الغلقة في الجنين والأوراق الحرشفية التي تغطي البراعم أو توجد على السيقان الأرضية . || - بَوَيْغَة Sporophyll تطلق على الورقة التي تحمل الأبواغ . || (ق) - تجارية Effet de commerce (F) . || الـ الجدارية Parietal layer (E) . || (اح) - حائفة Perfoliate (leaf) ورقة تلتصق حافتها حول الساق بحيث تبدو وكأنها تتخزق الورقة . || (مر) الـ - الحشوية Visceral layer . || (اح) - خوصية Foliage leaf الورقة الخضراء المنعقدة التي تقوم بعملية البناء الضوئي . || - رمحية Lanceolate l. صورة من صور ورق النبات عندما تكون على هيئة نصل الرمح . || - رنسيانية Runcinate l. ورقة مفصصة ففها القمي كبير وفصوصها الجانبية حادة القمة متجهة الى القاعدة مثل ورقة نبات الهندبا البري « الطرخشقون » أو الشيكورية . || - سرخسية Frond اسم يطلق على الأوراق الخضراء في السراخس وعلى أوراق النخيل أحياناً . || (ق) - صورية Effet fictif (F) . || (اح) - طولية Linear leaf (E) ورقة مستطيلة يزيد طولها كثيراً على عرضها . || - قيثارية Lyrate l. ورقة تشبه القيثارة مفصصة ، لها فص قمي كبير ، وفصوص جانبية مستعرضة كورقة الفجل والجرجير . || (ق) - القيد Acte d'inscription (F) . || (اح) - لَسِينِيَّة ذات لَسِين Ligulate leaf (E) . || - متعولة Modified l. || (ق) - مجامة Effet de complaisance (F) . || (اح) - مركزية Centric leaf (E) ورقة ذات شكل اسطواني نسيجها الوسطي يحيط بالحزمة الوعائية فيها أي أنه متماثل الترتيب في كل اتجاه مثل ورق الصنوبر . || - مفصصة Lobed l. مقسم نصلها الى أجزاء يسمى كل جزء فصاً ولا يتعمق التفصص حتى يبلغ العبير (العروق الوسطي) . || (ق) الـ - الموطنية Effet domicile (F) . || (اح) مسار - Leaf trace (E) الحزمة الوعائية التي تخرج من الأسطوانة الوعائية وتخترق قشرة الساق متجهة نحو الورقة . || ندبة - L. scar ندبة على سطح الساق وتحدد موضع اتصال الورقة بها وترى بعد سقوط الورق . || (اق) الأوراق الاجنبية Devises

العربية « عن حق معجم لقره » . جنس زحافات من الورليات أي فصيلة الورلان من أنواعه ورل النيل (M. du Nil (F) وورل الأرض M. terrestre .
 « وورليات Varanidés فصيلة الورلان من رتبة العظائيات المشقوقة الألسنة منها الورل .
 ورم

مص (مر) : ورم (مقابل) (E) Tumour .
 « - الابتدائي Primary t. - الأخضر Chloroma .
 « - أسود بالقزحية = ميلانوما القزحية Melanoma of iris . ورم بالقزحية يتميز بكثرة الحُضاب الأسود في خلاياه .
 « - بطاني محيطي (بالمبيض) Periendothelioma of ovary ورم ينشأ من البطانة الوعائية في الغلالة الخارجية للأوعية .
 « - الثانوي Secondary tumour .
 « - جرثومي Blastoma .
 « - جنيب العقدة العصبية Paraganglioma = Medullary chromocytoma = M. paraganglioma «Pheo- chromocytoma» ورم كُهي الخلايا .
 « - جنيني Teratoma .
 « - حيث Malignant t. - روكتانسكي Rokitsansky's t. كيس احتباسي متعدد الكهوف في البيض .
 « - سحائي Meningioma ينمو من خلايا الأسحية .
 « - الشبكية الضخامي Glioma of retina ورم حيث بالشبكية .
 « - يطلق عليه أيضاً : - ظهاري عصبي Neuro-epithelioma .
 « - شبكي جرثومي Retinoblastoma .
 « - شعبي مشجر Lipoma arborescens ينتج عن تكثر هذابات وخلات الغشاء الزلق وامتلائها بالشحم في المفصل .
 « - الشبكية Neoplasm of b. bronchus = tumour of b. Pinealoma الصنوبرية غدة في المخ .
 « - عضلي Pseudomyoma وهو ليس بورم حقيقي بل قد يكون جلطة متمضية ويحدث في القلب .
 « - عظمي عاجي Ivory osteoma .
 « - ظهاري حكي Acanthoma ورم في الطبقة الحسكية في الجلد .
 « - الظهارة التطفية Seminoma ورم مبيضي أو خصبي يبدأ في الظهارة النطفية التي لم تتميز بعد إلى خلايا النوع الذكري أو الأنثوي .
 « - عجمي (أثيروما) Atheroma .
 « - عدسي بالشبكية Retinal phacoma ورم مفرطح بيضي في الشبكية في التصلب العجزي .
 « - غدي عرقي (هيدرادينوما) في الفرج Hidradenoma of vulva ينشأ في غدة العرق في شفر الفرج .
 « - الغشاء الزلق Synovioma الغشاء الذي يبطن المفاصل والمحافظة ونموذ الأوتار .
 « - غضروفي Chondroma .
 « - كاذب Phantom tumour يحس في البطن بانقباض إحدى شذف العضلة المنتفجة فيشبه كياساً مبيضاً أو حملاً أو غير ذلك .
 « - كروكتنبرج Krukenberg t. (carcinoma mucocellulare) سرطان مبيضي .
 « - كظرائني (هيدرنفروم) Hypernephroma سرطان في الكلوة والمبيض تشبه خلاياه خلايا الكظطر .
 « - لحمي Sarcoma .
 « - لحمي جيبسي =

لينفوجرانولومة = Lymphogranuloma
 Hodgkin's disease مرض هديجين .
 « - شعري Capillary lymphangioma .
 « - مؤنث مذكر Gynandroblastoma ورم مبيضي يجمع خلايا مذكرة وخلايا مؤنثة .
 « - مخاطي Myxoma .
 « - مستلون Pheochromocytoma ورم الخلايا المستلونة في النخاع الكظطري وغيره من الأنسجة .
 « - وعائي Angioma ورم ينشأ من تكثر في الأوعية .
 « - دموي Haeman- gioma .
 « - ضفيري Plexiform angioma .
 « - لمفي Lymphangioma .
 « - كهفي Cavernous l. كهفي (في الكبد) Cavernoma (of liver) = Cavernous angioma ورم وعائي به أفضية كثيرة ملوثة بالدم .
 « - ويلم Wilm's tumour = Embryonal carcinoma ورم سرطاني سركوموي ينشأ من همة جنينية الأصل كامنة في الكلوة .
 « - تعدد الوعائي Angiomatosis وجوده في عدة مواضع .
 « - الأورام الحبيبية Malignant Neoplasms .
 « - سحائية Meningiomata أورام في الأغشية السحائية التي تغلف العصب البصري .
 « - عصبية بصرية Optic neuromata أورام ليفية عصبية في الحجاج خلف المقلة .
 « - المبيض المؤنثة Femi- nizing tumours of ovary هرمونات الأنثى .
 « - المذكرة Masculi- nizing t. of o. أورام التي تفرز هرمونات الذكر في الأنثى .
 « - المختلطة للغدد اللعابية Mixed salivary t. أشهرها في النكفية .
 « - مخبية = تراومة Teratomas أورام تحتوي على بقايا حبيبية .
 « - تعريض - التخامية بطريق الجبهة Transfrontal exposure of pituitary tumours .
 « - تورم Swelling .
 « - بوت الأوديومي Pott's puffy tumour يحدث في الشواة بسبب خراج في الدماغ فوقه .
 « - الصمغي Gumma تورم يظهر في الدور الثالث من أدوار الزهري الوراني ويتقرح إذا كان في الجلد أو في الغشاء المخاطي .
 « - غيمي للجبيبة Cloudy swelling of the protoplasm .
 « - فظطري Mycetoma .
 « - اللففي الحبيبي الأربي Lymphogranuloma inguinale مرض تناسلي نوعي سببه مياجونيلا جرانولوماتس .
 « - يصيب النسيج اللغية على الأشهر في الرجوين الحرقفي والأربي .
 « - المفاصل Swelling of joints .
 « - ورميات بنسنية = تكونات حادثة بالشبكية Phacoma- toses = New formations in retin الأمراض الخلقية الوراثية تنزع إلى تكوين أورام في الجهاز العصبي المركزي وقد تصيب العصب البصري والشبكية .
 « - شم (زر) : ورم Broussin (F) انتفاخ على سوي الشجر وفروعها سببه الصفيغ وبعض الجراثيم ويحصل هذا الورم حيثما يقف النسج .
 « - Tu- meur انتفاخ أو تنوء يحصل في النبات بتأثير بعض الطفيليات .
 « - شحمي Lipome ورم يحصل

في أجزاء الجسم التي ينالها ضغط كالصهوة والعنق والكتف فتضخم الأنسج الشحمية فيها .
 شق (ط) : ورم = نامية (مقابل) (E) Neoplasm .
 « - خبيث Malignant Tumour .
 « - دهني Sebaceous T. سليم = حميد Benign T. = Innocent T. .
 « - ليفي Fibroid T. .
 « - أصفر Xanthoma .
 « - افترنجي Syphiloma .
 « - البشرة المحيطة Perithelioma .
 « - دبقي Glioma .
 « - خاص Glioblastoma .
 « - درني = سلمي Tuberculoma .
 « - دهني = أكياس دهنية Steatoma = Sebaceous Cysts .
 « - رملي Psammoma .
 « - شعبي Cholesteatoma .
 « - صمغي Gumma' Pl. Gum- mata الصمغ الافترنجي في داء الزهري .
 « - ضفدي (أمراض الفم) Ranula .
 « - شعري Capillary A. .
 « - كهفي Cavernous A. متوسع الأوعية A. Telangiectatic .
 « - قرني Angiokeratoma .
 « - عضلي أملس = سليم Leiomyoma .
 « - العضلات المخططة Rhabdomyoma .
 « - عفلي بلغمي Lympho- sarcoma .
 « - ذو خلايا عرطلة Giant Cells S. .
 « - كثيرة الأشكال Mixed C. S. .
 « - مدورة Round C. S. .
 « - مغزلية Spindle- C. S. .
 « - شبكي Reticulum- C. S. شعبي Lipo- S. .
 « - عصبي Neuro S. .
 « - عظمي Osteo S. .
 « - مختلط الخلايا Pleomorphic S. = Mixed Cells S. .
 « - صبأغي Melanotic Sarcoma .
 « - مخاطي Myxosarcoma .
 « - الغدة الدرقية (كيس القصبة) Bronchocele .
 « - غدي لنفاوي Lymphadenoma = Hodgkin's Disease .
 « - غضروفي Ecchondroma .
 « - قنبيطي Cauliflower chondroma .
 « - ورم حليمي Growth Condyloma .
 « - ليفي عضلي أملس = سلمس Leiomyofibroma .
 « - ماني = كيسي ماني Hydroma .
 « - مخاطي Myxoma .
 « - مينائي Adamantinoma الأبتليوما السنية .
 « - وهمي Phantom Tumour أورام قنبيطية Condylomata .
 « - علم الأ Oncology .
 « - تورم Tumefaction .
 « - انتباج Swelling .
 « - كندر Trouble- Cloudy S. استحالة ورمية كذرة .

ورنية

مص (م) : ورنية Vernier (E) مقياس إضافي يتحرك مع مقياس آخر ثابت يستعمل للحصول على كسور وحدات المقياس الثابت .
 « - قدمت ذات - V. callipers آلة لقياس البعد بين نقطتين على

أبو بريص في الشام . حيوانات من الفصيلة الوزغية



ورنية العظام اللحيات الألسنة يسمونها أجناساً منها غريضة الأصبع *Platydactylus* ونصفية الأصبع *Hemidactylus* وغارية الأصبع *Gym-nodactylus* . وزغيات (F) *Ascalabotes* فصيلة حيوان من العظام اللحيات الألسنة قهبا الوزغة أي سام أبرص .

وزلين

شم (زر) : وزلين (F) *Vaseline* دهن معدني يستخرج من النفط ويستعمل في طب الحيوان وفي صنع العطور .

وزم

شم (زر) : وزيم (F) *Gynécée* للدكتور أمين المملوف . وقال بعضهم متاع وهي كلمة فيسحة لا وجه لها في النبات ، وقد ذهب أيامها ، جملة الأخبية في الزهرة . ويسمى المبدقة *Pistil* ويشتمل على المبيض والسمة والقلم . || وزيمية = غوناريون *Gynérion* أو *Gynerium* . من اليونانية بمعنى الوريم الزغني . جنس نباتات من النجيليات .

وزن

جر (فر) : الوزن = الثقل (مقابل) (F) *Poids* .
 Weight (E) . || الأ - الجزئي *P. moléculaire* .
 = *Molecular w.* = الذاتي || الأ - الذري *P. atomique = A.ic* .
 = مطلق *P. absolu = Absolute w.* || الأ - النسبي *P. relatif = R.ve w.* || الأ - النوعي *P. spécifique = S.ic w.* || الأ - الظاهري *P. s. apparent = A. s. point* || الأ - الأوزان الجزئية الشاذة *P. moléculaires anor-maux = Abnormal molecular w.* ميزان (كوتون) *Ba. (de Coton) = Balance* .
 || الأ - التحليل *B. d'analyse = Analytical b.* || الأ - حساس *B. sensible = Sensitive b.* || الأ - ذو النابض *B. à ressort = Spring b.* || الأ - غير مضبوط *B. fausse = False b.* || الأ - الفتل *B. de torsion = T. b.* || الأ - التوازن *B. hydrostatique = H.ic b.* || الأ - الأثزان *équilibre = equilibrium* .
 || الأ - الجسر *é. du pont = Bridge balance* .
 || الأ - الجسم الصلب *é. du corps solide = equili-brium of a rigid body* .
 || الأ - القوى *é. des القوى = c. of f. forces* .
 || الأ - النشاط الإشعاعي *é. de la radioactivité = R.ty c.* ديناميكي *é. dynamique = D.ic c.* || الأ - قلبي (غير مستقر) *é. instable = Unstable c.*

ou cendrée (A. cinereus) هو الذي تحدر منه الوز المعروف وسلالاته الأهلية .
 || الأ - ضاحكة *O. rieuse (A. albifrons)* .
 || الأ - مصرية *O. d'Egypte (Alopochen aegyptiaca)* كثيرة في مصر وأفريقية .
 || الأ - مطوقة أو كندبة *O. à cravate (A. cana-Bernache)* .
 || الأ - قطبي = بحري *O. densis (Bernacle. O. marine (Bernicla)* جنس طير من فصيلة الوزيات . || الأ - وزيات *Anséridés* فصيلة الوز من رتيبة صفيحيات المناقير ورتبة كفتيات القدم .

وزع

مص (فن) : التوزيع (مقابل) *Orchestration (E F)* .
 || الأ - توزيع *Distribution* تقريق الصبغ من حيث قوته ودرجته على أجزاء الصورة التي هو فيها وكذلك تقريق الظل والنور تقريفاً متزنماً وأكثر ما يكون ذلك في الصورة الإنسانية والاعلانات وهو أيضاً تقريق الألوان على الكتابة التي في الصورة في ألوانها المختلفة إذا كانت الصورة إعلاناً . || الأ - الأخطار *Dispersion ou dissemination ou division des risques (F)* .
 || الأ - بحسب درجات الدائنين *Distribution par ordre* تقسم مال المدين بين دائنيه مرتبين بحسب مراتبهم أو درجاتهم المقررة في القانون . || الأ - الثروات *Allocation of Resources (E)* .
 || الأ - جغرافي *Geographical distribution (E)* .
 || الأ - *Répartition géographique (F)* .
 || الأ - محدود أو عام *Restricted, general d.* || الأ - نسبي *Di. restreinte, générale (E)* .
 || الأ - توزيع العمل *Apportionment (E)* .
 || الأ - *Division of Physiological Labour* .
 || الأ - توزيع الكهرباء *Distribution (de l'électricité) (F)* .
 || الأ - *Partage* .
 || الأ - تساوي = *d. =* || الأ - بالتساوي *Equirépartition de l'é-* .
 || الأ - *partition = equipartition* .
 || الأ - *Distribution à trois fils = three-wiresystem* .
 || الأ - الجهد *D. de potentiel* .
 || الأ - السرعة *D. de la vitesse = D. of p.al* .
 || الأ - الشحنة *D. de la shحنة = D. of velocity* .
 || الأ - الطاقة *D. charge = D. of the ch.* .
 || الأ - *de l'énergie = D. of c.gy* .
 || الأ - *équirépartition de l'é-* = *equipar-tition of c.*

كوش (فل) : توزيعي *Com-mutatif (E)* .
 || الأ - عدالة توزيعية *justice commutative (F)* وهي ترجع إلى الدولة عندما تتولى قسمة الأموال والكرامات بين المواطنين . وهي تقال في مقابلة عدالة تعويضية *justice distributive* التي ترجع إلى القضاء الذي يتولى تعويض المظلوم من الظالم وذلك إما في المعاملات الإرادية ، أي الناشئة عن إرادة الطرفين كالبيع والشراء والاقراض وما إليها . وإما في المعاملات غير الإرادية كالسرقة والاعتداء .

وزغ

شم (زر) : وزغة = سام أبرص *Gecko (L)*

الجسم قياساً دقيقاً بواسطة الورنية .
 ورنيش

مص (ك) : ورنيش (E) *Varnish* محلول مادة راتنجية أو زيت جفوف في سائل طيار كالكحول وزيت التربنتينا وغيرها . || الأ - ورنش *V. يطلي بالورنيش .*

وري

شمي (ث) : وراه الكواليس (في المسرح) (مقابل) *Cantonade (F)* .

جر (فر) : ما وراه الاستقرار *Métastable (F)* .
 || الأ - ما - الاستقرارية *Me. (E) Métastabi-* .
 || الأ - ما - الطبيعة *lité = Me.ty Métaphysi-* .
 || الأ - *que = M.ics.*

مع (تب) : قورية = مخادعة (مقابل) *Feinting (E)* .
 || الأ - والمراوغة = الخداع *Fakes and feints* .
 || الأ - التوريات = التهويشات *Feintes* .

وزب

شمي (ث) : ميزاب (مقابل) *Caniveau (F)* .
 || الأ - ميزاب = طرائق السيف *Gouttière* .
 || الأ - ميزاب (مقابل) *Ajutage (F)* .
 || الأ - *Nozzle (E)* .

مص (اح) : ميزاب فمي *Oral groove* حز في جسم الأوليات الحيوانية يؤدي إلى الفم ويدخل الغذاء منه إلى الجسم .

وزر

مص (اج) : وزير (مقابل) *Minister (E)* .
 || الأ - مفوض *Ministre pleinipotentiaire (F)* .
 || الأ - ممثل كالمفسر ولكنه من طبقة تليه في المرتبة .
 || الأ - وزارة *Ministry (E)* .
 || الأ - مجلس الوزراء *Cabinet Go-* .
 || الأ - حكومة وزارية *vernment* .

وزر

شم (زر) : وزرة (L) *Anser (F)* جنس طيور من رتبة كفتيات القدم صفيحيات المناقير



والفصيلة الوزية . ولم تفرق معاجنا بين الوز والبط على حين أن الوز يتميز من البط بكون متقار الوز أقصر من رأسه ويكونه أي المنقار أضيق عند رأسه منه عند مغرزه ويكون علوه عند مغرزه أكبر من عرضه . ثم إن عنق الوز أطول من عنق البط وثمة اختلاف في الأرجل أيضاً . وبعض أنواعه :
 - بريئة *O. sauvage (A. segetum)* .
 - جبلية *O. de montagne (Anser monta-nus)* .
 - || الأ - رمداء أو ربداء *O. ordinaire* .

(E) Parallel motion (L) . || (هـ) متوازي الأضلاع Parallelogram شكل رباعي كل ضلعين متقابلين منه متوازيان . || - السطوح Parallelepiped (١) جسم يحيط به ستة من متوازيات الأضلاع . (٢) جسم محدود بستة مستويات كل اثنين متجاورين منها متقاطعان . وكل اثنين متقابلين متوازيان .
شني (ث) : موازيان Moise (F) خشبستان متوازيان للربط في الصقالات ونحوها .



وستارية

شم (زر) : وستارية = حلوة = غليسين Wista-ria. Glycine (F) W. (L) الثانية ترجمة أصل



الفرنسية غليسين ، والأولى تعريب الاسم العلمي وهو من اسم أحد الأعلام والثالثة تعريب الفرنسية وهي شائعة تطلق على أشهر الأنواع . جنس نباتات معترشات من الفصيلة القرنية تصلح لستر الجدران وغيرها . || - دَعْلِيَّة W. frutescent (W. frutescens) . || - صينية = غليسين W. chinensis (W. chinensis) الغليسين أشهر الأنواع . عصبه أي جنينة معترشة أزهارها عنقودية زرق جميلة . || - كثيرة الوَرَيقات - W. à nom-breuses folioles (W. multijuga) . || - قصيرة السنابل - W. à épis courts (W. brachybotrys) .

وسخ

مصص (تا) : الوسخ = الا - الغالب : (عند ابن ماتي وحنين) كل أرض تأصل فيها من الحشائش ما أعجز المزارعين عن اقتلاعها فإذا تيسر استئصاله سمي بالوسخ المزروع .

جر (فر) : وسخ (مقابل) Malpropre (F) Dirty (E) .

وسد

مصص (حض) : الوسادة = المحدة Pillow-cushion



(F) Oreiller (E) ما يوضع تحت الراس عند النوم . || (اج) - (في الحشرات) Pulvillus (E) تركيب يقع في نهاية رصغ القدم بتوسط

|| - ب مستقر Metastable e. حالة اتزان مؤقتة الاستقرار وسرعان ما تتحول الى حالة الاستقرار بالتحريك او التقلب او بإضافة جسم غريب على نحو ما يشاهد في المحاليل فوق المشبعة . || (هـ) - غير مستقر Unstable e. اتزان الجسم الذي اذا أزيح قليلاً جداً عن موضعه لم يعد الى وضعه الأصلي واختل التوازن . || (هـ) - مستقر Stable e. || حالة الا - F. state حالة تكون فيها أطوار نظام ما مستقرة . || (اج) عدم - Disequilibrium . || ميزانية Budget Bilan - (ق) . || موازنة Arbitrage du change (F) A. of ex-change (E) عملية تقوم بها البنوك وهي شراء الأوراق الأجنبية موضوع الصرف من الجهات التي هبطت فيها أثمانها لتبيعها في الجهات التي ارتفع فيها السعر . || القوة الوزنة (وازنه ساواه في الوزن) Equilibrant force (E) القوة التي اذا اتحدت مع جملة قوى مؤثرة على جسم ما اتزن هذا الجسم . || (اج) موازيان (م. موازن) Balancers, Halters جناحان أثريان في الحشرات ثنائية الأجنحة كالذباب .

شم (زر) : ميزان Palonnier (F) قطعة من خشب او من حديد توضع أمام العربية او آلة الحرث ويعلق بها سير الجر او حبل الجر .

شني (ث) : وازن = عادل = ساوي (مقابل) Contrebalancer . || - وازن الشيء قابله وحاذاه ووازن عمودين أي قابلها وساوي بينهما . || توازن = وقفة Aplomb . || - = تناسق Equi-libre . || - قوى متعاكسة Pondération . || شق (ط) : موازن الحرارة Thermostat (E) . || مع (فض) : وزن الانطلاق (مقابل) Takeoff weight . || (سك) - المكوّر = الا - الاجمالي Gross tonnage lessness .

وزي

كوش (فل) : توازي Parallellism (E) P. sme (F) نظرية التوازي النفسي الجسمي p. psycho-physique (F) إحدى النظريات المفصلة للنفس بالجسم وهي تعتبر أن للظواهر النفسية وجوداً مستقلاً عن الظواهر الجسمية ، غير أن لكل نشاط نفسي ما يوازيه من نشاط جسمي في الجهاز العصبي دون أن تكون هناك صلة عليية بين النشاطين .
جر (فر) : الموازي (مقابل) Parallèle (F) Parallell (E) . || متوازي أضلاع الشرع Parallelogramme des vitesses = P. ram of P. des vecteurs . || - المتجهات P. des vitesses = P. of vectors . || - القوى Parallell - forces = P. of f. || - l'épipède rectangulaire = R. lar p. ped || مقابلا التوازيين Antiparallèles = A. ls . || بالتوازي Parallellément = Parallellly مصص (فن) : التوازي (مقابل) Parallella rectus

|| - الا - المطلق . é. àstatique = A. tic e. || - متعادل é. neutre = Neutral e. || - مستقر = ثابت é. stable = S. e. || مصص (فل) : ميزان Critère. Criterium (F) Criterion (E) معيار ظاهر يسمح بالتعرف على الشيء او الفكرة . (ب) معيار ظاهر او باطن به تبيّن الأشياء والمعاني وبه نستطيع الحكم عليها . || (فن) الا - Measure tune (E) . || (اق) - Balance du commerce (F) B. of trade (E) بيان قيمة الصادرات وقيمة الواردات . || - الحسابي B. des comptes = B. of pay-ments بيان ما للدولة وما عليها من الديون قبل الدول الأخرى . || (هـ) ميزان خيطي (شاقول) Plumbob (E) ثقل معلق في خيط يستعمل للتحقق من رأسية الأعمدة والحوائط وما إليها . || - ماني = التسوبية Spirit level أنبوبة زجاجية تحوي فقاعة من الهواء في سائل وتستعمل للتحقق من أفقية السطوح . || (اج) - المدفوعات Balance of payments . || (فن) الموازين الثنائية Two-time . || - الثلاثية Three-t. || - الرابعة Four t. || (فل) علم الا - Critériologie (F) C. gy (E) قسم من المنطق يبحث في موازين الأحكام . || (اج) توازن Equilibrium (E) . || (اق) الا - الاقتصادي Equilibre économi-que (F) E. tic equilibrium (E) نظرية حديثة في قيمة المبادلة تقول إن تحديد قيم السلع تؤثر فيه أسباب متعددة وذلك لما يوجد بين جميع الظواهر الاقتصادية من الترابط . || (ك) - حركي Kinetic (E) . || حالة التوازن بين تفاعلين كيميائيين متعاكسين نتيجة لتساوي سرعتي التفاعل في اتجاهين متضادين . || (تا) - الدولي = القوى Balance of Power . || (جي) - القشرة الأرضية Isostatic B. (Isostasy) . || (ك) - كيميائي Chemical equilibrium حالة الاتزان بين تفاعلين كيميائيين متعاكسين . || (فل) - الميول Equi-libre des Inclinations (F) الميول فلا يفلب أحدها غيره بحيث يستوعب نشاط الدهن بأسره . ومنه الشخص المتزن وهو الذي يفكر تفكيراً مستقيماً بفطرته وغريزته . || (جي) استعادة - القشرة الأرضية Isostatic Readjust-ment (E) . || (ك) ثابت الا - Constant, - equilibrium خارج قسمة حاصل ضرب درجة تركيز المواد الناتجة من التفاعل على حاصل ضرب درجة تركيز المواد المتفاعلة عندما يكونان في حالة توازن وفي درجة حرارة معينة . || (فن) الاتزان Rhythm (E) R. mc (F) الموازنة التامة بين الأشياء الموضوعية في الصورة والمكونة لها من حيث درجات ألوانها وأوضاع الأشياء فيها والتقدير ما بين قوة التأثير في كل منها بالنسبة الى الآخر حتى لا يذهب شيء بحجم غيره . || (هـ) - Equilibrium (E) اتزان جسم هو سكونه تحت تأثير جملة قوى . || (ك) - ديناميكي Dynamic e. حالة اتزان تحدث بين أنواع من جزيئات مادة في طورها السائل

= - = Intermediate, Intermediary
 Moyen (adj) = Medium; معتدل = نبط
 mean; average (لا كثير ولا قليل ولكن نبط
 بين الأمرين) . = - = مَرْتَبَع السرعة - Moyenne
 ne du carré des vitesses = Mean square
 M. proportionnelle = متناسب M. velocity
 M. de la vitesse = P.nal m. = السرعة
 M. de la pression effective = Mean ef.
 Vie m. pressure (M.E.P.) = العمر
 Vie m. = Average life, av. lifetime
 M. du parcours libre = free path
 الحاصل M. mean = متوسط (الخط الواصل بين رأس
 Médiane = Median مثلث ومنتصف قاعدته)
 Médiateur, -trice = متوسطة (line)
 Mediating, mediatory = عموماً في منتصف قطعة
 مستقيمة . = To. i. se تَوَسَّط = Interposer .
 Interposition = I.tion -
 شق (ط) : وسط = أوسط = بينة (مقابل)
 Media (E) . = وسيط Catalyzer . = وساطة
 Catalysis . = وسائط السراية (م. وساطة لا -)
 Fomites pl. of Fomes . = متوسط Median
 M. Line - خط .
 مع (تب) : علامة الوسط = نقطة - Centre
 mark.
 شي (ث) : واسطُ الملعب (F) Spina جدار
 صغير يقسم الملعب الى قسمين عند الرومان .

وسع
 مص (طبع) : وسع (E) Capacity وهو كمية
 الكهربائية اللازمة لرفع جهد موصل او مكثف
 كهربائي بمقدار الوحدة . = Le plein (de -)
 (F) conservation de la compagnie . =
 - السفينة (Jauge) (jaugeage) . = (كم) سعة
 (وسع) Capacity (E) كمية الكهرباء اللازمة
 لرفع جهد موصل او مكثف كهربائي بمقدار
 الوحدة . = Specific inductive c. = الحثية النوعية -
 نسبة سعة مكثف بين موصليه مادة عازلة
 الى سعته وبين موصليه الفراغ او الهواء ؛ ويقال
 له أيضاً : (ثابت العازل) Dielectric Constant .
 = Capacity - حجم الفراغ الداخلي لشيء ما
 . = Amplitude - المسافة بين موضع الجسم
 المتذبذب وهو ساكن وبين موضعه وهو في أقصى
 سرعته . = المتسع A. = المسافة التي يقطعها
 جسم متحرك حركة توافقية بسيطة في الفترة عندما
 تكون سرعته أقصى ما يمكن وأقل ما يمكن
 وتساوي ربع الذبذبة . = الكمية المركبة A.
 or argument of a complex quantity
 وضعنا الكمية المركبة + 1 ب $\sqrt{1 - \sqrt{1 - c}}$ على الصورة
 القطبية ر (c) ت فإن ر تسمى مقياس الكمية
 المركبة 6 ت تسمى سعة الكمية المركبة . = (ط)
 توسيع المجاري الدمعية - Dilating lacrymal stric-
 tures . = لاتوشع Atelectasis حالة الرئة لم
 يدخل الهواء جوصلاتها وتحدث في رئة الحامل

- مربع السرعة Mean square velocity متوسط
 مربعات سرع الجزيئات . = - المسير الحرز
 M. free path اصطلاح يرد في نظرية الحركة
 للغازات ويعني متوسط المسافة التي يقطعها الجزيء
 بين تصادمين متتاليين حين لا يحول حائل عن
 حركته في الاتجاه الذي هو منطلق فيه . = (صح)
 متوسط درجات المطر السنوية Average annual
 rainfall . = - العسر Moderately hard . =
 (ق) وساطة (F) Médiation محاولة دولة او
 أكثر فض نزاع قائم بين دولتين او أكثر عن طريق
 التفاوض الذي تشترك هي أيضاً فيه .
 كوش (فل) : وسط (E) Milieu (F) juste m. (F)
 بهذا المعنى يقال على القضية عند أرسطو أنها ملكة
 تقوم في وسط بين إفراط وتفریط كلاهما رذيلة .
 مبدأ الوسط المرفوع principe du m. exclu
 وصيغته « لا وسط بين الوجود واللاوجود » وهو
 يرجع الى مبدأ عدم التناقض في صيغة شرطية
 منفصلة .
 شم (رج) : وَسَط = متوسط = معتدل Average
 (F) Moyenne (E) في الإحصاء : يجب أن
 يستعمل مرادفاً للوسط الحسابي ولكنه يستعمل
 أحياناً على شكل أكثر إبهاماً أي بمعنى قيمة ممثلة
 . = - الحسابي - Moyenne = Arithmetic mean
 ne arithmétique في الإحصاء : الحاصل من جمع
 جملة من القيم ثم تقسيم المجموع على عدد تلك القيم
 على أن تراعى الإشارات « إشارات القيم » .
 (فالوسط الحسابي مثلاً للقيم الآتية ٦ و ٣ و ٢ و ٥
 هو ٤ أي ٥٠ ٢٠) . = مُعَدَّل - Weight-
 M. compensée = ed m. في الإحصاء : هو
 وَسَط يحدد على أساس أن يجب حساب لفروق
 الدقة في الملاحظات (أو في القيم الأخرى) التي
 يراد الحصول منها على تقدير متوسط . وتندرج كل
 قيمة في هذا الوسط على عدد من المرات متناسب
 مع الدقة المفروضة في تلك القيمة . = (زر)
 مَتَوَسِّط الطول (F) Médioligne يطلق على
 سلاسل الخيل والأنعام التي تكون معتدلة الطول أي
 بين السلاهب والقصار .
 جر (فر) : وَسَط التششيت (مقابل) Milieu de
 (E) Di. medium (F) dispersion . = -
 التوافقية Moyenne harmonique = H.ic
 . = mean . = الحسابي او العددي M. arithmé-
 tique = Arithmetical proportion . =
 الضروري للصوت Milieu nécessaire pour le
 son = Necessary medium for Sound . =
 متجانس M. homogène = Homogenous
 . = - متخاضم - = متماكن M. isotropi-
 que = I.ic m. = مشتت M. dispersif . =
 = Dispersive m. = الهندسي Moyenne
 géométrique = Geometrical mean . =
 وسطا التناسب Moyens (d'une proportion =
 Médiants = (الإصبع) الوسطى = Means
 Midle finger . = المتوسط Intermédiaire

المخيلين الذين يتصلان بالقطعة الأخيرة منه .
 مع (لجم) : الوساد Washer الحلقات والروابط
 الورقية . = وسادة الحامل Bearing caps
 غلاف الحاملة .
 شي (ث) : وسادة = حشيرة (مقابل) Coussin
 (F) . = - حافة الميزاب Bourrelet .
 شق (ط) : وسادة (E) Pad . = دهليزية
 في جوف الفم Buccal P. .
وسس
 شق (ط) : وسواس (مقابل) (E) Obsession .
 مص (ط) : الوسوسة القسرية - Obsessive, com-
 pulsive (E) انشغال بفكرة تسيطر على العقل
 فتعرضه على أعمال خرقاء .

وسط
 مص (ضو) : الوسط (E) Medium يقال في
 الضوء لكل مُشَفِّف (شفاف) يمتد الضوء نافذاً فيه .
 = - غليظ ، - لطيف dense m., rare m.
 عندما يسقط الضوء على السطح الفاصل بين وسطين
 مشففين (شفافين) وينحرف في ثابتهما نحو العمود المقام
 على السطح عند نقطة السقوط يقال إن الوسط
 الأول أظف من الثاني وأن الثاني أغلظ من الأول
 ويوصف الأول بأنه لطيف والثاني بأنه غليظ . =
 (ط) حيز الراحة - Mid-palmar space
 يحيط بأوتار العضلات الثانية للوسطى والبصر
 والخنصر . = المفصل - M.-tarsal
 joint . = (ه) المتناسب - Mean propor-
 tional المتناسب الوسط بين كيتين هو الذي اذا
 جعل تالياً لأولهما ومقدماً لثانيتها تكونت نسبتان
 متساويتان . = وسطا التناسب M.s هما تالي النسبة
 الأولى ومقدم النسبة الثانية من النسبتين المكوئتين
 للتناسب . مثل ب 6 و 6 في المثال $\frac{1}{3} = \frac{2}{6}$. =
 (فن) الوسيط (F) Moyen (E) Medium كل
 ما يستعمل لرسم صورة على سطح كالقلم او المداد
 او الصبغ او الطباشير او أي جبر آخر ما عدا
 القلم والبرقاش . = (جي) الدهر - Mesozoic
 Era الزمن الذي تلا الدهر القديم . كانت الكائنات
 الحية أثناءه أرقى منها بالنسبة لسالفها وتعتبر حلقة
 اتصال بين الحياتين القديمة والحديثة . تميز بعضها
 بضعامة كالزواحف Dinosauria والأمونيات
 Ammonites استتق الاسم من كلمتي (Mesos)
 متوسط و (Zoo) حياة ، وقد بدأ منذ حوالي
 مائتي مليون سنة وانتهى منذ سبعين مليون سنة .
 وهو الدهر الثاني Secondary Era . = المجموعة
 الوسيطة Mesozoic Group الصخور التي تكوئت
 أثناء الدهر الوسيط . وهي أقل صلابة من سابقتها
 . = (ط) الوسطى Median . = الأوعية
 Media . = (اج) توسط Médiation . = (جي)
 متوسط الاستدارة Average Roundness درجة
 استدارة الجيبيات الصخرية لصخر ما وتحسب
 من منحنيات خاصة . = الكروية Average
 Sphericity درجة كروية الجيبيات الصخرية
 لصخر ما وتحسب من منحنيات خاصة . = (حر)

de griffe - Roussi - Blanchi كشطة او حنزة غير عميقة تزيل قطعة من القشرة دون الخشب ، او مع قليل من الخشب ، في ساق شجرة قائمة او مقطوعة ، فتكون علامة ظاهرة في أعمال المراقبة . شق (ط) : سِمة = علامة (مقابل) (E) Trait .
 ميسم غلفاني Galvanic Cautery .
 شي (ث) : سِمة = علامة (مقابل) (F) Cote .
 - السك Déférent شارة وطابع صغير للنقد او لصاربه .
 او سمة رومانية Phalères .
 مص (جج) : موسم النمو (E) Growing Season .
 جزء السنة الذي ينمو فيه النبات في إقليم معين .
 موسميات Monsoon رياح ينعكس اتجاهها من موسم الى آخر ويتعرض لها جنوب شرقي آسيا بصفة خاصة .

وسن

شق (ط) : وَسَن (مقابل) (E) Somnolence .

وشح

مص (فن) : الموشحة (مقابل) (E) Muwashah .

وشر

شي (ث) : مَوْشور (مقابل) (F) Prisme .



مَوْشوري Prismatique .

جر (فر) : مَوْشور مائل (مقابل) (F) Prisme oblique (E) O. p.m .

وشع

شم (زر) : وَشِيعَة = مِغزول (F) Fuseau .
 ج وشائع ومغازل . شكل تشكّل به أشجار الفواكه . الشكل الوشعي والمغزلي .
 - نووية F. nucléaire جملة الخيوط اللاصقية التي تصل مركزي الجذب في التخييط أي في انقسام نواة الخلية .
 - وشعي Fusiforme ما كان على شكل الوشيعَة أي المغزل منتفخ الوسط مستدق الطرفين .

وشق

شم (زر) : وَشَق (L) Lynx في معجم الحيوان انه ربما كان الشنّيب . جنس حيوانات مفترسة من



جنس الشنّور والفصيلة السنورية ورتبة اللواحم . وهو أنواع .

وسكي شم (زر) : وَشِكي Wisky ou Whisky معربة . مسكير انكليزي يصنع من الحبوب كحب الشعير والحرطال والشيلم .

وسلج

جر (فر) : وسيلة الإرسال الصوتي (مقابل) (F) Systéme de transmission acoustique = A. ic t. sys- S. de t. mécanique الآلية S. Mechanical t. s. = الصوت المجهّم .
 - الترددات الصوتية S. du son stéréophonique = S. nic sound s. .
 شم (زر) : وسائل التذليل - Moyens de Contention (F) كالزيتار في جحفة الدابة وكالشكال في أرجلها .

مص (تا) : التوسل (مقابل) (E) Supplication .

وسم

شم (زر) : وَسَم Ferrade (F) كي البقر مجدبة محما ليكون ذلك علامة لها .
 - سِمة - Mar- quage جعل علامة للدابة تعرف بها .
 - النبات = تعليم النبات Etiquetage des plantes وضع سمات او علامات من خشب او من معدن في الحقل او في حديقة النبات يكتب عليها أسماء الأنواع والضرور النباتية لتفريق بعضها عن بعض .
 - سِمة = علامة Etiquette قطعة من خشب او من معدن تكتب عليها أسماء الأنواع والضرور النباتية وتغرز في حقل التجارب او في حديقة النبات .
 - Stigmate ميسم في مصر . الجزء الأعلى من مدقة الزهرة . وهو الذي يستقبل اللقاح ويكون قابلاً على قلم .
 - الشجر Martelage علامة يضعها عمال الحكومة بالمطرقة على بعض أشجار الأجرح لغرض ما .
 - وَسَمَة Pastel cultivé



ou P. des teinturiers (F) Isatis tinctoria (L) المفردات . نبات عشبي زراعي للصبغ من الفصيلة الصليبية .
 - Pastel (I.) القاموس والمفردات . جنس نبات من الفصيلة الصليبية .
 - حواء P. à feuilles glauques (I. glauca) .
 - تزرع لزهراها . ميسم متاجج Thermocau- (F) تère ميسم من بلاتين بتأجج بتيار من الهواء محتو على كربور . يستعمل في كي الجروح وغيرها .
 (رج) : وَسَم - Griffier - Roussi (E) Blaze, to (F) Blanchir أحدث علامة في شجرة بأداة حادة او بوسيلة أخرى .
 - وَسَمَة = Blaze

قبل تنفسه . اتساع البؤبؤ Mydriasis توسع فتحة البؤبؤ بتأثير عقار او مرض .

شم (رج) : توسيع (F) Eclaircie (E) Thinning قطع يجرى في شجراه لم تبلغ حد النضج ، بغية تحسين النمو والشكل في الشجر الذي يبقى ، وذلك من دون أن يؤدي هذا التوسيع الى انقطاع الظللة دائماً .
 - نظامي (او منظم) - Mechani- cal t. = E. systématique توسيع تنتقى فيه الأشجار التي ستزال ، بموجب قاعدة مبنية على التجربة . مثاله قطع شجرة من كل شجرتين في صف من كل صفين او قطع سطر من الشجر من كل سطرين او من كل ثلاثة أسطر او من كل أربعة أسطر الخ . او قطع الشجر على أن تبقى بين الشجرة والشجرة أصغر مسافة تقاس بعضها .
 - تعاقب T. cycle = Rotation d'é. - المدة التي ينوى مراعاتها بين توسيعتين متتاليتين في أرض واحدة .

جر (فر) : سَعَة (مقابل) (F) Capacité (E) .
 - Amplitude = A. المطال .
 - الاهتزاز A. of v. = A. de vibration .
 - من القمة للقمة (ضعف متع الذبذبة) A. du sommet au s. (double a.) = Peak-to-p. a.

Capacité calorifique الحرارية (d. a.) = G. ty thermal. Heat c. Amplitude du mouvement التوافقية البسيطة harmonique simple = A. of s. h. ic motion

A. d'une كمية بسيطة A. of a s. quantité sinusoidale simple = A. of a s. sinusoidal q. ty .
 - مقارنة Capacité de couplage = Coupling c. ty .
 - الكمية المركبة Argument d'une quantité complexe = Amplitude of a c. ex q. ty .
 - الكمية الكهربائية Capacité électrique = Electrical c. ty .
 - الموجة Amplitude d'onde = Am. of waves .
 - اتساع الشريط الفعال Largeur de bande effective = E. bandwidth .
 - شريطي مكافئ L. de b. équivalente = Equivalent .
 - المواسعة (مقاومة السعة الكهربائية) Capacitance = C.

مع (تر) : السعة الحقلية (مقابل) (E) Field capacity (E) .
 - حمل (سك) = حمل (سك) - Carrying c. .
 شق (ط) : متسع = عريض (مقابل) (F) Patulous (E) .
 - توسع الحدقة Mydriasis .
 - العروق الشريعية Telangiectasis .
 - موسع Dilator .
 - موسعات الحدقة Mydriatics .

وصف شق (ط) : مَسْوسَف = متقشر = توسفي = تقشري (مقابل) (E) Squamous .

وسقيلوز شم (زر) : وسقيلوز = وعاءوز Vasculose (F) الأولى معربة والثانية من وعاء . مادة ترصع حدران الخلايا النباتية ، وهي الجدران التي تؤلف معظم هيكل النبات .

• - بالنمىة Grown j. اتصال ينشأ عند جعل أحد شطري بلورة شبه موصلة موجياً والآخر سالياً وذلك بتغير تدريجي للشوائب المضافة في أثناء نمو البلورة. // (ج) مستوى الا - Plane of Commissure المستوى الوهمي الذي يمر رأسياً في الصدفة تحدده حافاتها ويعتبر في المحاربات المتساوية والمصراعين مستوى التائل الثاني الجانبي للصدفة. // (ط) اتصالات Connections. // (ك) وصلة Bond رمز للقوة التي تربط بين ذرتين في جزيء. ويمثل بحسب النظرية الالكترونية للتكافؤ وكل وصلة حسب النظرية الالكترونية تمثل إلكترونين. // - أحادية Single-B. // - ثنائية Double b. (مر) // - الكردوسية Epiphyseal junction. // (ك) - المزودجة Conjugated double bonds التركيب الذي يكون فيه وصلتان ثنائيتان في الجزيء متصلتان بوصلة أحادية مثل Butadiene البيوتادين ورمزه الكيميائي ك يد = ك يد = ك يد = ك يد. // (طبع) الموصلات Conductors الأجسام التي تنتقل خلالها الكهربائية. // (ك) - الكهربائية Electric c. كل مادة تسمح بمرور التيار الكهربائي بسهولة كالفلزات والمحاليل الالكتروليتيّة وغيرها. // (فل) متصل Continu (F) Continuous (E) ما لا توقف فيه ولا انقطاع. // كم - Quantité C. (F) الكم المتصل هو ما يدركه الذهن جملة دون توسط عناصره، مثل: الخط والسطح ويقابل الكم المنفصل. // (هـ) دالة متصلة Continuous (E) function يقال للدالة د (س) إنها متصلة عند س = ل إذا آلت د (س) في فترة صغيرة تتضمن ل الى نهايه عندما تؤول س = ل الى ل من طرفي هذه الفترة ويكون كل من نهايتي د (س) = د (ل) ويقال للدالة د (س) إنها متصلة في فترة ما إذا كانت متصلة عند جميع قيم س في هذه الفترة ويتبع الدالة المتصلة المنحني المتصل C. curve. // (فن) الموصل Urghul. // (ج) موصلات الأذرع (الموصلات) Adunate Crinoids (Adu- nata رتبة من الزنقانيات تتميز باندماج الوحدات الهيكلية للأذرع في الكأس فلا يمكن تمييز حد فاصل واضح بينها. // وصيالات Synapticulae قضبان او عصي دقيقة تصل بين الحواجز في مجموعة المرجانيات السداية وتقوم عمودية على أسطحها أي أنها تمتد أفقياً في فراغ الكأس. // (ك) شبه موصل Semiconductor ضرب من المواد له مقاومة كبيرة تميزه من الموصلات المعتادة ولا تبلغ حد العزل. // (الك) شبه - سالب النوع N-type s. شبه موصل أضيفت اليه شائبة مائجة للإلكترونات فأصبح به مزيد منها. // - موجب النوع P-type s. شبه موصل أضيفت اليه مادة شائبة متقبلة للإلكترونات فأصبح به قلة منها. // الموصلية الكهربائية Conductivity الخاصية التي بها يكون الجسم موصلاً للكهرباء. // ظاهرة الا - الضوئية Photo conductive effect خاصة ازدياد التوصيل الكهربائي لمادة شبه موصلة عند تعرضها

- تراوجية (E) Epigamic character صفة حيوانية تتصل بالتكاثر الجنسي ولا علاقة لها بالناسل وقنواتها وغدها مثل تعريد الطائر لجذب الأنثى. // الا - التشريحية Autopsy. // - الجنسية Generic Character. // - المنحنية Allo-gene الصفة التي لا تظهر في الجيل الأول من النبات او الحيوان مثال ذلك اذا تجمعت صفتا البياض والسمرة او الطول والقصر في البيضة المنحنية فانه لا تظهر في الجيل الأول إلا الصفة السائدة ولكن الصفة المنحنية لا بد أن تظهر في الأجيال التالية. // - المييزة Distinctive Character. // - النوعية Specific C. // (مؤ) - العضوية Membership (status of member) (E) Qua- lité de membre (F) // - استشارية In an advisory capacity, as a consultant = A titre consultatif, comme consultant. // - رسمية In an official capacity = A t. officiel. // - شبه In a private c. = A t. officieux. // - شخصية non officiel. // إلقاء بيان - - To make a personal statement (in pe. c.) = Faire une communication à t. p. // صفات أليلية = - متقابلة Allelomorphous characters (E) الصفات الوراثية المتضادة لحالة واحدة كحالة اللون او الحجم او الارتفاع مثل البياض والحمره والصفر والكبر والطول والقصر والملاسة والخشونة. ولا توجد إلا صفة واحدة منها في الشئ الواحد كالحلية المنوية او البيضة ولكن هاتين الصفتين المتضادتين تجتمعان عند التزاوج وإخصاب البيضة. // الا - التزاوجية الأولية Primary Sexual c. // - الثانوية Secondary S. c. // (ك) وصفة Recipe مجموعة الإرشادات اللازمة لتحضير مركب ما. تشمل المواد وكمياتها وكيفية معالجتها للحصول على المركب المطلوب. // (ط) مستوصف Dis-pensary مكان لفحص المرضى واعطاء الدواء. // (مر) توصيفه دنكن في انفصال السخند Duncan's method (manoeuvre) of separation of Placenta فيها يبدأ انفصال السخند في جزء من حافته. // - شولتز في - Schultz m. (m.) of s. // - of p. فيها يبدأ الانفصال وسط السخند بتكون تجمع دموي خلفه يدفعه الى أسفل. // شق (ط) : وصفة (مقابل) Prescription. // جر (فر) : وصفاً = كيمياً (مقابل) Qualitative- vement (F) Qualitatively (E).

وشل
مع (سر) : التوشيل (مقابل) (E) Percolation.
وشم

شي (ث) : وشم (مقابل) (E) tatouage.
شق (ط) : وشم (مقابل) (E) Tattoo.
جر (فر) : وشمة (مقابل) (F) Schéma.
Scheme (E).

وشي

جر (فر) : وشى الثوب (مقابل) (F) Gaufrer.
to goffer, gaufrer (E).
شي (ث) : توشية (مقابل) (Damas) Tauchic.
(F) quinerie ترصيع القواذ. // - وشى القماش (Brocher un tissu). // - تنجيد Tapissieric. // - موشى Chiné.
شم (زر) : شية Particularité ج شيات كالغرة والتنجيل والتخديج. وهو كل لون يخالف لون معظم الفرس.

وصف

كوش (فل) : وصف (F) D. (E) Description في المنطق قال أصحاب منطق بور رويال إن الوصف ليس في دقة الحد لأنه تعريف بالصفات العرضية اللازمة للمعرف المميزة له عن غيره. // صفة Attribute = A. ut ما يخص الجوهر. يقول ديكارت : حين أرى بوجه عام أن هذه الأحوال او الكيفيات قائمة في الجوهر ، دون أن أنظر اليها إلا باعتبارها متعلقات لذلك الجوهر ، حينئذ نسميها صفات . نفس المعنى يردده سبنوزا : أعني بالصفة ما يدركه العقل في الجوهر مكوناً لماهيته . // صفات الذات (F) A. entitatis. إنها الموجود نفسه ، إما مع إضافة ، كما لو قيل إن الله جوهر ، أي ملووب عنه الكون في موضوع ، وإما مع سلب ، كما لو قيل ان الله واحد ، أي ملووب عنه القسمة بالكم او بالقول او بالشريك ، فهي اعتبارات مختلفة لا توجب مغايرة ولا كثرة. // - الفعل A. opératifs كالإرادة والعلم والقدرة والمهجة والعناية « الباربي تعالى عالم يعلم وعله ذاته ، قادر بقدرة وقدرته ذاته ، وإنما اقتبس (أبو الهذيل العلاف) هذا الرأي من الفلاسفة الذين اعتقدوا أن ذاته واحدة لا كثرة فيها بوجه وإنما الصفات ليست وراء الذات معاني قائمة بذاته ، بل هي ذاته ، وترجع الى السلوب واللوازم .

مص (فل) : صفة (F) A. te (E) Attribut. ميثافيزيقيا : خاصة ذاتية للجوهر ، وتطلق بوجه خاص على صفات الباربي . لغة : ما يميز الشئ ، او ينسب اليه . // (ق) - Qualité (F) كون رافع الدعوى هو نفسه صاحب الحق المدعى به او نائباً عن صاحب هذا الحق وكون المرفوعة عليه الدعوى هو نفسه المطلوب منه الحق او نائباً عنه فعلاً اذا تقاضت شركة النور أجوراً أكثر من الأجور المقررة فلكل مستهلك صفة في رفع الدعوى على الشركة بوجب عليها أن تلتزم الأجور المقررة بالنسبة الى نفسه . أما بالنسبة الى غيره من ساكن سكان الحي فلا صفة له في رفع الدعوى . // (اج)

وصل

مص (ق) : وصل (مقابل) (F) Récépissé. // (اج) اتصال Communication. // (هـ) الا - Continuity (E) اتصال الكمية المتغيرة هو أنه عند تغير هذه الكمية من قيمة الى أخرى لا بد أن تتخذ جميع القيم التي تتوسط هاتين القيمتين. // (الك) - بالانتشار Diffused junction اتصال يحدث في شبه موصل نتيجة انتشار مادة غريبة فيه

الإعداد والتهيئة لأداء عملية معينة سواء أكان من المعدات أو الأدوات أو الأساليب .

وضع

مص (ط) : الوَضَح (E) Vitiligo مرض جلدي يبيض فيه لون الجلد سببه مجهول . || (فل) واضح = بدهي (E) Evident (F) (أ) بوجه عام الواضح ما يبدو للذهن لأول وهلة دون شك أو تردد . (ب) البديهي هو الذي لا يتوقف حصوله على نظر وكسب . || Clair = Clear (أ) عند ديكارت : ما يكون ماثلاً وظاهراً أمام الذهن ، بحيث لا يقبل الشك بحال ، وهو أحد شقي اليقين ، وهما الوضوح والتميز . (ب) عند لينتر : وصف يكشف عن المعنى ، فيعرفنا بموضوعه ويميزه من غيره ، بحيث يساوي التميز عند ديكارت . || وضوح = بدهة Evidence وضوح الأفكار والقضايا بحيث تفرض نفسها على الذهن . || (هـ) إيضاح Illustration التبيان رسم أو مثال . || (مؤ) توضيح Comment, commentary (E) Com-mentaire (F) . || Pour un éclaircissement of clarification = Net (Net- (مقابل) واضحة (E) Clear, clean, net (F) (te) . || وضوح Netteté = Cleanness, clearness, distinctness . || بـ = Nettement = Clearly, cleanly, distinctly . || - نطق الحروف الساكنة culation des consonnes = Consonant ar. . || - المقاطع A. des syllabes = Syllables . || a. a. التوضيح = Illustration = Il.

وضع

كوش (فل) : وضع أو موقف Situation, Position (E) S., P. (F) (١) إحدى مقولات أرسطو العشر مثل جالس . (٢) هو هيئة عارضة للشيء بسبب نسبتين نسبة أجزاء بعضها إلى بعض ونسبة أجزائه إلى الأمور الخارجية عنه كالقيام والقعود فإن كلا منها هيئة عارضة للشخص بسبب نسبة أعضائه بعضها إلى بعض وإلى الأمور الخارجية عنه . وينقسم إلى طبيعي وغير طبيعي . الطبيعي هو ترتيب أجزاء الجسم المتحيز كما توجه الطبيعة ، مثل كون الإنسان رأسه إلى أعلى ورجلاه إلى أسفل . وكون الحيوان يمشي على أربع وجسمه متمد إلى الأمام . وغير الطبيعي هو ترتيب طارئة بالإرادة أو الاتفاق أو القسر . (٣) هذه كلمة هامة في منطق ديوي . إذ أن البحث عنده لا يبدأ إلا من موقف مشكل ولا ينتهي إلا بموقف محلول الأشكال . فالوحدة المنطقية البسيطة عنده ليست هي المعطى الحسي الواحد ، بل هي موقف بأسره . (٤) في الفلسفة المعاصرة : علاقة الوجود مع الموجودات الأخرى . وقد عني سارتر بدراسة هذا الاصطلاح . || وضعي P. if = Positive (١) يقال على المعاني التي هي من وضع الإنسان أو من وضع الإله : الحقائق نوعان : حقائق خالدة وهي ضرورية ، أي أن معارضتها تفضي إلى التناقض . وحقائق موضوعية لأنها قوانين طاب الله أن يسير بها الطبيعة .

con- Specific c. = fique . || الموصل المعزول con-ducteur isolé = Insuated c. tor.

كوش (فل) : متصل Continuons (E) Continuoas (F) (١) « المتصل هو كل مقدار يوجد لأجزائه حد مشترك يتلاقى عنده طرفاه ، كالنقطة للخط والخط للسطح والآن الفاصل للزمان الماضي والمستقبل » . « والمتصل ينقسم إلى ذي الوضع وإلى ما ليس بذئ وضع . وذو الوضع هو الذي لأجزائه اتصال وثبات وتساوق في الوجود معاً بحيث يمكن أن يشار إلى كل واحد منها أنه أين هو من الآخر » . (٢) « الذي يقال له متصل في نفسه الذي هو فصل من فصول الكم . وحده أنه ما من شأنه أن يوجد بين أجزائه حد مشترك ، ورسمه أنه القابل للانقسام بغير نهاية » . || اتصال Continuity = C. té (١) يقال على مقدار أنه متصل حين لا يكون مؤلفاً من أجزاء متمايزة ، ويكون مدركاً بالعقل دون الإهابة بأي جزء من أجزائه . (٢) كلمة هامة في نظرية ديوي المنطقية إذ أنه يرى أن كل قضية مؤدية بالضرورة إلى قضية أخرى ، وهكذا حتى تنتهي إلى حكم أخير يحل لنا الإشكال المطروح للبحث . لكن هذا الحكم الأخير نفسه سرعان ما يستخدم في بحث آخر جديد بمثابة قضية تؤدي إلى قضية ثانية فثالثة حتى نصل إلى حكم جديد في مشكلة جديدة . (٣) يعرف كاتنور الاتصال على الوجه الآتي: المتواصل م الأحادي البعد هو متصلة (١) كاملة (٢) تشتمل في داخلها على متصلة معدودة ل فيها حدود بين أي حدين من م .

شي (ث) : وصل = وصلة (مقابل) Raccord (F) . || وصل = وصلة (مقابل) Alaise, - . || وصل = وصلة (مقابل) Alèze . || وصل = قوينة Becquet, béquet قطعة من حديد أو نحاس يرفع بها الإناء . || وصل = حامية Cor-beau . || وصل = السنون = تعشيق Queue d'A-ronde . || وصل = إرتباط = اتصال = صلة Liaison. مع (لجم) : القضيب الواصل Connecting rod (E) الذراع الموصل . || وصل (سر) ميصال Conduit . || نقطة الاتصال Contact Point . || (الك) التوصيل الكهربائي Electrical conductivity . || التبادل Mutual conductance . || وصل عاني = ملتقى Symphysis Pubis.

وصي

مص (اج) : وصاية (مقابل) Trusteeship (E) . || الوصية (ق) Testament (F) . || الوصي Tuteur . || وصية Commandite . || (شركة) C. (société en) . || بسيطة أو - بأسم C. simple ou c. par actions (s. en) . || شريك عامل في شركة - Commandité . || (مؤ) - Recommendation (E F) . || (ق) التوصيات Commandes, Ordres (F)

وضب

مص (حض) : التوضب = التهيئة Setting (E)

للضوء . || (هـ) توصل تحليلي Analytic exten-sion or A. continuation معينة في مدى محدود وأمكن تعميم هذه الخواص في مدى أوسع سميت الطريقة التي يتم بها ذلك التوصل التحليلي . || (جي) مرقطات واصلة Exopunctae مرقطات أهداف بعض المسرجانيات عندما تصل نهايتها إلى السطح الخارجي فتضفي عليه منظرأ أرقط ميمزاً . || (ك) التوصيلية المكافئة Equivalent conductivity العدد الناتج من ضرب التوصيلية النوعية في حجم المحلول المحتوي على الوزن المكافئ بالجرام للإلكتروليت . || تعيين ال - ال - Determination of e. c. . || الرقم الدال على التوصيلية المكافئة . || - النوعية Specific c. تقاس بتقارب العدد الدال على المقاومة النوعية للإلكتروليت .

جر (فر) : وصل = ربط = جمع (مقابل) Ac-coupler (F) To connect. To couple (E) . || - بئخ Communiquer = To commu-nicate . || وصل = ربط = جمع Accouple-ment = Coupling . || - اتصال Commu-nication = Com. connection . || - بالأرض Contact à la terre = Earth-con. J. de dilatation = Joint = J. Expansion j. || وصل = (ج. وصل) Allon-ge = Lengthening-piece. Extension-p. || موصل (ج. موصلات) Conducteur = C. tor . || - حراري C. de la chaleur = Heat c. . || الموصلات والعوازل (الكهربائية) C. et iso-lateurs (électriques) = Electrical c. and i. tors . || متبصل بالأرض ; متصل إلى الأرض ou à la masse = Grounded Conductance de fuite (أو الماربية) التشرّب (leakage c. (or leakance) = C. dielectrique = D. ric c. || التبادلة C. mutuelle = Mutual c. || التوصيل = C. équivalente = E. nt c. || الإيصالية Conductivité = C. ty . || - بالأرض Misc à la terre = Earthing Conduction de la chaleur = C. of الحرارة . || - الحراري C. calorique = Thermal c. || - الكهربائي C. électrique = Electrical c. || الإيصالية (عكس المقارومية) Conductivité (inverse de la résistivité) = Conductivity . || - الجزيئية C. moléculaire = molecular c. || الحرارية C. spécifique calorifique; conduction cal. = Thermal c. || عامل ال - الحرارية Conductibilité calorique = Thermal conductivity . || - الكهربائية C. mal conductivity . || - الكهربائية C. électrique = Electrical C. || السوائل Conductivité é: des solutions = el. c. of s. || - (الموصلية) المكافئة C. équivalente = E. ent c. || - النوعية C. spéci-

غيره من طبرز بوعه بسبب المناخ او حالة القربة .
 || آفات موضعية Local lesions أجزاء مريضة
 من أسطح الأعضاء النباتية . || (ق) الأوضاع
 Formalités (F) . || (ج) أوضاع الفتحة
 Positions of Aperture (E) . || (مر) الوضعات
 الباردة Cold application .
 شم (رج) : وَضَع في العَقِّ (او في الأخدود)
 Mettre en jauge (F) Heel in, to (E) غراس
 صفار او فسول تحفظ قبل مغرسها بأن توضع في
 عَقِّ (أخدود ج عِقاَق) وأن تغطى جذورها
 بالتراب او تغطى أجزاء الفسول والعقل ، التي
 يجب أن تثبت فيها الجذور . || واضع اليد بلا حق
 Forest squatter = Occupant sans droit
 شخص يكون في الحرجة من دون أن يكون له حق
 او يكون عنده رخصة بذلك . وهو اذا لم يوجه
 اليه إنذار قانوني بإخلاء المكان في مدة معينة
 يستطيع أن يكتب حقوق واضح اليد . || (زر)
 وضع الشعاج = نتاج الضأن Agnelage (F) . ||
 اليد = إشغال Occupation مقدمة للتصرف
 بالعقار او لتملكه .

شق (ط) : وضع = موقع = توضع (مقابل) Site
 (E) . || - = وضعة Position . || - صدر =
 ركة Genu-Pectoral P. = Kneec-Chest P.
 || - ظهري Dorsal P. . || وضعي Postural
 . || موضعي Local . || توضع Localization
 جر (فر) : الوضع (مقابل) Position (F) P. (E)
 . || - كالضاد P. subcontraire = S. rary p.
 . || العَدُّ الوضعي = التدليل الرمزي Notation
 . || = N. Place الموضع الوسطي للنجوم
 moyenne des étoiles = Mean p. of stars.
 شي (ث) : وَضَع مخططاً = خَطَّطَ Lever un
 plan (F) . || وضع = وضعية (مقابل) Pose
 . || وضعية جنينية Position embryonnaire
 إحدى طرق الدفن في الجدار
 . || - القرفصاء = القرفصاء Attitude ac-
 croupie . || موضوع = فكرة = شكل Motif
 . || - Sujet . || موضعي Topique .
 مد : الوضع الاجتماعي (مقابل) Social status (E)
 . || الوضعية Positivisme (F) . || الموضوعية
 Objectivité .

وضم

شي (ث) : وَضَمَ Etal = Tranchoir (F) خشبة
 الجزار يقطع عليها اللحم . || - Tailloir .



- نَطَّحَ Billot .

وطأ

كوش (فل) : بواطؤ Univocation (E) U. tion
 ou Univocité (F) او توافق وانطباق بمعنى واحد ،
 كما ينطبق اسم الجنس على كل نوع من أنواعه ،

الاختيار الى التجربة . ولهذا فان المتواضعات
 ليست تعسفية (F) arbitraires .
 مص (ق) : وضع الأختام (مقابل) Apposition
 des scellés . || - الحدود Abornement . ||
 (مؤ) - برنامج الأعمال To draw up the pro-
 gramme of work (E) Fixer (élaborer, dé-
 terminer) le p. des travaux (F) . || (ط)
 ال - الركي الصدري Knee-chest position, (E)
 Genupectoral p. . || - المرفقي
 K.-elbow p., Genucubital p. . || فولر
 في التهاب البريتون Fowler's p. in peritonitis
 يكون الصدر والكتفان أعلى من الحوض . ||
 - كالضاد Subcontrary p. يقال للثلاثين المتشابهين
 إنها في وضع كالضاد اذا وضعا بحيث يشتركان في
 زاوية ويكون الضلعان المقابلان لهذه الزاوية غير
 متوازيين كالثلثين (اب ج، ا هـ) ويقال ان
 المستوي (هـوز) قطع المحروط المائل (ا ج ب د)
 في وضع كالضاد اذا كان المثلثان (ا ب ج، ا هـ)
 في وضع كالضاد ويسمى الضلعان (هـ، ب ج) او
 المستويان (وز هـ، ب د ج) مقابلا المتوازيين Anti-
 parallels.



|| (ق) واضع اليد الحسن التية Possesseur de
 bonne loi (F) . || - السوء التية P. de
 mauvaise f. . || (فن) الوضعة (E F) Pose
 الوضع الذي يكون عليه الجسم الحي في حالة وقفته
 او جلسته للرسم او التصوير كالتفاته او اشارته الى
 شي . او اشتغاله بعمل ما او مد رجل او ذراع . ||
 (ط) وضعة ترند لتبرج Trendelenberg's posi-
 tion (E) يوضع فيها المريض عند عمليات الحوض
 بحيث يكون رأسه منخفضاً عن حوضه . || - سمز
 Sim's P. ضجع المريضة على جانبها الأيسر وتني
 فخذها للفحص المهبلي . || (فل) الوضعية Positi-
 visme (F) P. sm (E) مذهب أوجست كونت
 الذي ينكر الميتافيزيقا ويقدم المعرفة على الوقائع
 والتجربة . || (رجع) موضع Locality (E)
 الحيز الجغرافي الذي يشغله فرد او مجتمع من النباتات
 . || (فل) الموضوع (E) Object (F) Object
 (١) المدرك ويقابل الذات . (٢) القول عنه في
 المنطق : القول عنه (F) sujet ويقابل المحمول
 . || (مؤ) تجزئة - Attribut, Prédicat
 Breakdown (E) Ventilation (F) . || عرض
 - على الجمعية للبحث فيه To ask the assembly
 to decide upon = Soumettre la question à
 la décision de) à l'assemblée . || الموضوعية
 Objectivisme (F) O. sm (E) منحى فلسفي يرى
 أن المعرفة انما ترجع الى حقيقة غير الذات المدركة .
 || (اج) - Objectivity (E) . || (اج) طراز
 موضعي Locoform طراز من النباتات يختلف عن

ونحن ندرکها اما بالتجربة ، أي أنها بعدية ، واما
 بالعقل ، أي أنها قبلية . (٢) عند أوجست كونت
 يقال هذا اللفظ في مقابل وهي « إن كلمة وضعي
 تدل على الواقع الذي يقابل الهم . ومن هذه الوجهة
 تسار الوضعية الروح الفلسفية الجديدة التي تتميز
 بالأرتباط الدائم بالبحوث التي يقدر العقل عليها .
 في مقابل طبيعي فيقال قانون وضعي ودين وضعي .
 || - (مذهب) Positivism = P. me (١) مذهب
 أوجست كونت الذي يقرر أن الفكر الإنساني
 لا يدرك سوى الظواهر الواقعة المحسوسة وما بينها
 من علاقات او قوانين ، وأن المثل الأعلى لليقين
 يتحقق في العلوم التجريبية ، وأنه يجب من ثمة
 العدول عن كل بحث في العطل والغايات . ويدل
 كونت على نسبة معارفنا بعرض تاريخ العقل
 فيقول إن العقل مر بمجالات ثلاث : حالة لاهوتية ،
 وحالة ميتافيزيقية ، وحالة واقعية . (٢) يقال على
 المذاهب التي تقرر أن المعرفة الحقة هي معرفة
 الوقائع ، وأن اليقين قائم في العلوم التجريبية ، وأن
 الخطأ ينشأ مما هو « قبلي » والحق هو ثمرة التجربة .
 || موضوع Object = Objet (١) موضوع كل
 علم ما يبحث فيه عن عوارضه الذاتية كيدن الإنسان
 لعلم الطب فانه يبحث فيه عن أحواله من حيث
 الصحة والمرض وكالكلمات لعلم النحو فانه يبحث
 فيه عن أحوالها من حيث الإعراب والبناء . (٢) في
 التحليل النفسي : الشخص او الشيء الذي تتجه اليه
 الدوافع الغريزية ، والذي يمكن أن تجرد فيه هذه
 الدوافع ما يشعها . || - Subject = Sujet
 هو الذي يحكم عليه بأن شيئاً آخر موجود له او
 ليس بوجود له . مثال الموضوع قولنا زيد من قولنا
 زيد كاتب . || موضوعي O. if Objective =
 (١) في العصر الوسيط يقال هذا اللفظ على المعنى
 او التصور . في مقابلة صوري (F) formalis .
 (٢) في العصر الحديث يقال على ما يوجد في
 الأعيان . في مقابلة ذاتي subjectif . || تموض
 Objectivation (E) Objectivization (F)
 (١) في علم النفس : تحول الإحساس من مجرد حالة
 انفعالية الى إدراك مصطبغ بصيغة الواقع .
 (٢) الظن بأن الصورة المتخيلة موجودة في الواقع
 كما في أحوال الهلوسة hallucination (E)
 (٣) ظهور الإرادة الكلية على هيئة صور طبيعية .
 || موضوعية O. me (F) Objectivism (E)
 (١) مذهب فلسفي يرى أن المعرفة انما ترجع الى
 حقيقة غير الذات المدركة . (٢) يطلق هذا
 الاصطلاح على نظرية كانط في المعرفة من حيث أنها
 تقرر القيمة الموضوعية لتصوراتنا . (٣) يطلق
 كذلك على المذهب الأخلاقي الذي يقرر أن القيم
 الخلقية نسيج وحدها sui generis أي استحالة ردها
 الى التقاليد او العرف . || متواضعات Conven-
 tions = C. اصطلاح استخدمه بوانكريه للدلالة
 على أن مبادئ العلوم وبالأخص مبادئ الهندسة
 ليست أحكاماً تركيبية عقلية او وقائع تجريبية
 وانما هي متواضعات . ومن بين مختلف المتواضعات
 لنا الحق في الاختيار بشرط أن نستند في هذا

يلتزم أطرافه تنظيم الشؤون الصحية في اقاليمهم على نحو واحد معين . || - الضرائب C. fiscale معاهدة تنظيم فرض الضريبة التي تتقاضها كل دولة من رعايا الدولة الأخرى . || - العمل C. du travail معاهدة بها يلتزم كل من أطرافها أن ينظم حالة العمل والعمال في بلاده على نحو واحد . || - النقد C. monétaire معاهدة تنظم تداول النقد بين دولتين أو أكثر . || (جي) توافق Confor- mity (E) الأصل في الترسب المستمر أن تنتج عنه سلسلة من طبقات متتابعة متوازية مضطربة لا يفصل بين مجموعتين منها فاصل زمني يدل على انقطاع مؤقت في الترسيب . تسمى مثل هذه الطبقات متوافقة Conformable ويسمى التركيب البنائي الذي ينتج منها توافقاً Conformity . ومجموعات الطبقات التي تنشأ من ترسيب منقطع فتظهر في هيئة مجموعات متتابعة ولكنها في العادة متباينة يفصل بين بعضها وبعض فواصل زمنية تدل على فترات من انقطاع الترسيب قد تصاحبها حركات أرضية وعوامل تعرية ، تسمى طبقات عديدة التوافق Unconformable ويسمى التركيب البنائي الذي ينتج عنها عدم التوافق Unconformity . || (صو) || - Concord = Consonance صفة النغمات التي تتقبلها الأذن بارتياح . || (فل) - Ajustement (E) Adjustment (F) يستخدم هذا اللفظ بمعنى التكيف على الإطلاق ، ولكن يحسن قصره على نوع من التكيف الاجتماعي أو من العلاج النفسي الذي يقتضي من الشخص (حين يواجه مشكلة خلقية أو يعاني صراعاً نفسياً) أن يغير من عاداته واتجاهاته ليوائم الجماعة التي يعيش في كنفها . يرمي علم الصحة العقلية إلى دراسة وسائل والوقاية من المشكلات والانحرافات والأمراض النفسية ووسائل تحقيق التوافق في الشخص الشاذ . || (اج) سوء - Maladjustment (E) توافق (توفيقات) Combinations عدد المجموعات الممكن تكوينها من عدة أشياء إذا أخذت جميعها أو بعضها . || الصف التوافقي Harmonic range الصف ذو أربع نقط نقطتان منها تقسمان المستقيم الذي تحده النقطتان الباقيتان قسمة توافقية . || الوسط - H. mean بين مقدارين هو الذي إذا توسطها تكون من الثلاثة متوالية توافقية . || الحزمة التوافقية H. pencil تنتهي أشعتها إلى صف توافقي . || القسمة - H. division في المستقيم الممدود تقسيمه من الداخل إلى جزأين ومن الخارج إلى جزأين بحيث تكون النسبة بين الجزأين الأولين مساوية للنسبة بين الجزأين الآخرين . || المتوالية - H. progression مجموعة مقادير مرتبة بحيث إذا قسم الواحد الصحيح على كل منها فالخوارج على الترتيب متوالية حسابية أو عددية . || المترافقتان H. conjugates النقطتان اللتان تقسمان مستقيماً ممدوداً من الداخل ومن الخارج بنسبة واحدة . || توافقيات مناطقية Zonal h.s تطلق على دوال خاصة تحقق معادلة لا بلاس ، التفاضلية

الأشراف Gentlemen's a. (E) اتفاق دولي ملزم أدبياً لا قانونياً ومن ثم فهو عادة مبسط لا يشترط فيه توافق كل الأوضاع التي تشترط في المعاهدات (فمثلاً لا يشترط تدخل رئيس الدولة ولا التصديق على الاتفاق) . || - معلّم Accord paraphé (F) اتفاق يوقعه مفوضو الطرفين المتفاوضين بالحروف الأولى من اسمائهم . وهو لا يقيد إلا الموقعين دون غيرهم ويعتبر مرحلة من المراحل الموصلة إلى المعاهدة النهائية . || (فل) اتفاق (طريقة) Concordance (méthode de) (F) Agreement (m.d of) (E) إحدى طرق استوارت ميل ، وهي تلازم في الوقوع يتلخص في أنه إذا اشتركت حالتان أو أكثر لظاهرة ما في ظرف واحد ، فإن هذا الظرف يكون علة أو معلولاً لهذه الظاهرة . || نظرية ال- Concordis- me = C.ism اتفاق الحكمة والشريعة ، لأن العقل والوحي من مصدر إلهي واحد ، وهي نظرية قال بها فلاسفة الإسلام ، وفصلها ابن رشد وأخذها عنه توماس الأكويني بين اللاتينيين . || (مؤ) - (بين طرفين أو أكثر) Agreement bilateral. Multi- lateral = Accord (b., m.) Protocol = P. le p. = Convention annexe. P. additionnel Signatory to a convention - موقع على - Signataire d'une c. commerciale (F) اتفاقية بين دولتين لمدة قصيرة غالباً . || (ق) توفيق Conciliation وساطة فيها تقترح إحدى الدول على دولتين متنازعتين طريقة لفض النزاع بينهما ومثل هذا الاقتراح ليس من شأنه أن يكون ملزماً لأية من الدولتين المتنازعتين . || (م) - سانب Loose fit (E) . || - سهل Running f. - الشحط Drive or push f. - بالقسوة او بالضغط Press or force f. - مضبوط Exact f. - (فن) المتفق (من الأصوات) Consonant . || (فل) موافقة Convenance Agreement (E) يطلق على التوافق بين حدين أو أكثر أو كل ما جاء مطابقاً لاستعداد أو مبدأ خاص . || (ق) - Agrément (F) - (مؤ) - بالإجماع Carried unanimously (E) Adopté à l'unanimité - بالتصديق Ap- proval by acclamation = Approbation par a.s . || - على الاقتراح The motion is adopted, carried by = La m. est adoptée par.. - مؤقته على جدول الأعمال To adopt (Provisionally) the agenda = Adopter (provisoirement) l'ordre du jour Convention = C. - || (ق) - البريد Convention postale (F) معاهدة تنظم شؤون المواصلات البريدية بين الدول المتعاقدة . || - الثقافة C. culturelle اتفاق بين دولتين أو أكثر لتنظيم علاقات التعاون العلمي فيما بينها . || - الصحة C. sanitaire اتفاق

rentia) الوعاء المغذي لمضوما . || أوعية شعاعية Radiating vessels . || - المتقدمة Vasa pracvia تحدث عند بروز الأوعية في الجزء الأسفل من الرحم في طريق إندغامها بالسخذ . || التهاب - اللفية Vasculer Lymphangitis . || - برأنية - Adventitia . || جوانية - Intima . || تقبض وعائي = انقباض - Vasoconstriction . || تقلص - Vasospasm . || توسع - Vaso- dilatation . || قابض - Vasoconstrictor . || مقلص - Vasospasmodic . || موسع - Vasodilator . شم (زر) : وعاء Vaisseau (F) أنبوب يكون في نسج النباتات الوعائية يصعد فيه النسغ والأوعية أشكال . || - حلزوني V. spirale . || - سلمي V. scalariforme . || - شبكي V. réticulé . || - منقط V. ponctué . || - الزقاق Ap- thécic الفرنسية من اليونانية بمعنى وعاء أو حوض . وعاء الإثمار في الحزاز يحتوي على زقاق الفطر Asques . شق (ط) : وعاء (مقابل) Vas . || كيلوسي = لثني Lactation . || قطع ال- Vasectomy . || تقبض وعائي Vasoconstriction . || أوعية العروق Vasa Vasorum . || أعصاب محرّكة للأ- Vasomotor Nerves . مد : وعاء غاز أو مغذّي (مقابل) Neutrient vessel .

وغر

شم (زر) : إيغار Ebouillantage (F) معالجة بالماء الغالي كمعالجة الكروم به لقتل بعض الحشرات . || مؤغرة Ebouillanteur ou Ebouillanteuse جهاز يغلي فيه الماء لمعالجة الكروم والساميك به .

وفد

مص (مؤ) : إرسال وفد مهم To send an im- portant delegation (E) Envoyer une dé- i. te (F) || (مر) الوافدة (E) Influenza .

وفر

مص (طن) : نسبة الوفرة Abundance ratio (E) النسبة بين أعداد ذرات النظائر المختلفة في مخلوط منها . || (م) موثر Economiser جهاز ملحق بالرجل يستخدم ما بقي من حرارة في غازات الاحتراق قبل تصريفها من المدخنة في تسخين مياه التغذية . || (مؤ) الأكثرية متوافرة The majority is obtained (E) La m. té est acquise (F) .

جر (فر) : وفير = غزير (مقابل) Abondant (F) وفرة النظائر - Abondant (E) . || وفرة النظائر - Abondant (E) ce des isotopes = Abundance of is

وفق

مص (م) : وفق Fit, to (E) جعله ملائماً لصنع له . || (ق) وفق Accord (E) Agreement (F) اصطلاح يطلق على مختلف الاتفاقات الدولية في أية صورة كانت ولو ببادل الخطابات مثلاً . ||

$$\frac{28}{8} \text{ ف } + \frac{28}{8} \text{ ف } + \frac{28}{8} \text{ ف } = \text{صفرأ .}$$

جر (فر) : وفقاً = بمقتضى (مقابل) Conformé- (E) Conformably (F) ment . || وفق الأصل = طبق الأصل = Con- Conforme à l'original = Con- || توافق (التشغيات) = formable to the or. || Unisson = Unison (موسيقى) Har- monie (musique) = Harmony (music) || (الأصوات) = Co. Consonance-accord = Co. || concord-chord = عدم || = التخالف Désaccord = Variance . || توافق (في الرياضيات والفيزياء) Harmonique = H.nic . || - دُونِي Subharmonique = Sub-h. || - Anharmonique = Un.nic || المترافقتان التوافقتان Harmoniques conjugués = H.ic || conjugates . || توافق (توفيقات) Combi- Combinations = حيثما اتفق . || naisons = At random . || متوافقة Conformer (résultats) = Conformable (results) .

وقب

. || الموفي الإحتياطي - Besoin ou recomman- dataire . || (تا) المستوفي : الموظف الثالث في الديوان ، يطالب المستخدمين بما يجب عليهم رفعه من الحساب في أوقاته ، وينبه متولي الديوان على ما يجب استخراجه من المال في أحيانه ، وينظر أيضاً فيما يجري من النفقات . || (مؤ) - التفويض Duly authorized (E) Dûment autorisé, d. || (ه) استيفاء - Interpolat- tion (E) العملية الرياضية التي يمكن بواسطتها إيجاد الحدود المجهولة التي تتوسط جملة حدود معلومة من متسلسلة معينة او بمعنى أعم اذا علت لتغير ما جملة قيم تناظر جملة قيم أخرى لتغير آخر فعملية الاستيفاء هي إيجاد قيم المتغير الأول التي تناظر قيم المتغير الثاني التي تتوسط قيمه المعلومة . || (تا) وفاة بجاذنة Mort accidentelle (F) موت بواقعة خارجية مباغتة . || (اج) وفيات Mortality (E) Taux de mortalité (F) - معدل || - (ق) المعدل = الموت Défunt . || المتوفى = المورث .

مص (ط) : وقب (مقابل) Socket (E) . || (جغ) وقبة Pot-Hole نقرة في الصخر يجتمع فيها الماء وهي من مظاهر النحت المائي . || (جي) Syncline - طية غائرة يتجه جناحها الى أعلى . || Lobe - الجزء المنخفض من الحاجز في الأمونيت ويظهر في خط الدرز متجهاً الى الخلف . || - المركبة Synclinarium تغير كبير الحجم عظيم الامتداد يتكون من عدة وقبات وهو عكس القبوة المركبة .

وقت

مع (تب) : وقت (مقابل) Time (E) . || الاستبدال (F) Changement de joueur وقت مستقطع لتغيير لاعب . || لوح او لوحة - Time board (E) . || - المستأنف (استئناف) - T. in . || - المستدرک = - الضائع T. out الوقت المستقطع للراحة . || - المحتسب = - مستقطع محتسب . Charged t. o. || - المضاف (إضافي) Excess t. o. = مضاف = اضافي Extra t. o. || - المقطوع = - المستقطع Temps mort (F) . || موقت = ميقاتي Time keeper (E) . || ساعة التوقيت = - ميقاتية Stop watch .

مص (جغ) : الوقت الشمسي الفعلي (الظاهر) Apparent Solar Time الزمن الذي يتعين بالموقع الفعلي للشمس . || - محلي Local T. الزمن الخاص بكان ما على سطح الأرض بحسب موقعه من الحركة الظاهرية اليومية للشمس ، ويحسب على أساس خطوط الطول بمعنى أن البلاد التي تقع على خط طول واحد تكون ذات وقت واحد . || توقيت جرينتش (ت.ج) Greenwich (G. M. T.) mean t. or . || الوقت كما يحدد على خط طول جرينتش . || (مؤ) مواقيت Time-table, schedule (E) Horaire (F) .

وقد

جر (فر) : وقود = قابل للاحتراق (مقابل) Com- bustible (F) Co. (E) . || - مسحوق C. pulvérisé = Powdered fuel, pulverized f. || - النووي C. nucléaire = nuclear f. || وقاد Allumeur = Shotfirer-shot. Lighter shotman الرجل الذي يوقد المراجل ونحوها . || مع (فض) : وقود خارق (مقابل) Exotic fuel (E) . || - صاروخ الصلب Solid rocket f. مص (حض) : الموقد Stove (E) موضع اتقاد النار . || - بريموس Réchaud (E) Primus (F) à pétrole جهاز يوقد بالنفط يستعمل للتسخين والطبخ . || - غاز Butagaz (E) ذو شعله او شعلتين او أكثر . || - الكحول Lampe à al- cool (F) جهاز صغير يوقد بالكحول ويستعمل لبعض الأغراض المنزلية . || (ك) - كوبر Cowper stove (E) موقد يستخدم للحصول على تيار من الهواء الساخن يستعمل في عمليات استخلاص الحديد . || (م) - (مثال : - بنزن) - Burner (exam- ple: Bunsen b.) الجهاز الذي يتم بواسطته إحراق الوقود . || (ك) وقود Fuel مواد باحتراقها تتولد طاقة حرارية . || - ألكياتي Alkylate f. خليط من بعض البرافينات السائلة ، يستعمل وقوداً للطائرات . || زيوت - F. oils . || الإيقاد = الإبراء Ignition إشعال مادة برفع درجة حرارتها . || نقطة الانقاد I. point أقل درجة الحرارة التي تشتعل عندها المادة . || (م) الموقاد Stoker العامل المتوط به تغذية المرجل بالوقود . || - آلي Mechanical S. موقد يُغذى بالوقود الصلب بطريقة آلية .

شي (ث) : موقد (مقابل) Atre (F) .

وقع

مص (فن) : الوقع (مقابل) Loudness (E) . || (اج) توقع Expectation . || (فل) واقعة Fait (E) Fact (F) ما حدث فعلاً . || (ق) - جائزة القبول F. admissible (F) هي واقعة يميز القانون إثباتها خلافاً لما لا يميز القانون اثباته كالوقائع التي تعارض القرائن القاطعة . || - القانونية F. juridique . || - متعلقة بالدعوى F. per-tinent هي واقعة ذات صلة بموضوع الدعوى . || - متنازع فيها F. contesté . || - محددة F. déterminé . || - منتجة F. concluant الواقعة التي اذا ثبتت كان لها تأثير في ثبوت الدعوى او نفيها . || (تا) الموقعة الحاسمة او الفاصلة Decisive Battle (E) . || (فل) الواقعة Réa- lisme (F) R. sm (E) المذهب الذي يجعل للواقع المادي المحسوس الاعتبار الأول . ويطلق خاصة في القرون الوسطى على ذلك المذهب الذي يرى أن الكليات لها وجود حقيقي . || (ق) التوقيع = الإمضاء Signature (F) . || - على بياض Blanc seing . || (مؤ) - بالحروف الأولى To initial (E) Parapher (F) . || (فن) الإيقاع Rhythm (E) . || آلات النقر او - الإ-

وفي

مع (سر) : موقفة (E) Adapter, adaptor . || مص (ق) : الوفاء (مقابل) Paiement (F) . || البسيط P. simple . || - الجزئي P. partiel . || - ديون الشركة Epurement du passif de la société . || - مع الحلول Paiement avec subrogation . || - بالواسطة او حين البروتستو P. par intervention ou sous protêt (النكرة)

وقى

شم (زر) : وَقَوَات (L) Cuculus (F) Coucou
قيقب في الشام . جنس طير من فصيلة الوقويات



ورتبة المتسلقات . ولاحظ أن الكلمة الفرنسية تطلق أيضاً على سلالة من الدجاج . || - شائع او مالوف او معروف (C. cano - C. commun (F) rus) . || وقويات (F) Cuculidés فصيلة طير من رتبة المتسلقات فيها الوقواق .

وقل

شم (زر) : مَتَوَقَّل (F) Certhia (F) Grimperau
(L) جنس طير من الجوامم الرقيات المناقير . ||
مَتَوَقَّلَات (F) Certhidés فصيلة طير من الجوامم رقيات المناقير .

وقى

مص (ك) : الوقاية (E) Protection يطلق اللفظ على الوسائل التي تتخذ لتقليل تعرض الأشخاص للإشعاع . || (بك) (الا - Anaphylaxis) . || (مر) واقية بولر Buller's Shield . || موقى Angularis . || (م) الوقاء Apron غطاء للأجزاء المتحركة في العربة . || (طن) الفحص الوقائي Protection survey يطلق على تقدير أخطار الإشعاع التي تعرض عند إنتاج المواد المشعة واستعمالها ووجودها ، او تعرض عند وجود مصادر إشعاع أخرى ، وذلك مع مراعاة شروط معينة ويتضمن عادة معاينة مواقع المواد والمعدات ، وتقدير مستويات الإشعاع .

شم (زر) : وَقَاء = واقية (F) Arnure حزمة من قش او أغصان شائكة او قضبان من خشب او حديد توضع حول ساق الشجرة لوقايتها . || - = ذرَى Abri أدوات من حصى او غيره تتخذ لوقاية النباتات المزروعة من الرياح او الشمس او الصقيع او المطر . || - البرَد = دافِع || - Paragrèle كل ما يقي من البرَد كمدفع البرَد و«ساروخ» البرَد والمناطيد المتفجرة والشلالات الكهربائية . || - الجَلْد = الصقيع Paragelée يقي النباتات تأثير الإشعاع والجلد . || وق Butor (L) Botaurus (F) الواحدة واقة . جنس طير من رتبة طويولات الساق وفصيلة البلشونيات ، فيه أنواع ليلية تعيش في المناقع وتتغذى بالسمك والضفادع والرخويات وتختبئ في النهار بين القصب والأسل . || - الشجر = غراب الليل Bihoreau (Nyctorax) الثانية ترجمة الاسم العلمي . جنس طير من رتبة طويولات الساق وفصيلة البلشونيات فيه أنواع في قد الحمام تعيش على الشجر قرب المناقع في النهار وتصيد في الليل . || (رج) ستار الوقاية Shelterbelt (E) Rideau-abri (F)

شي (ث) : توقيع مختصر = علامة || - (مقابل) Parafe, Paraphe (F).

مع (تب) : واقعة = سباق (مقابل) (E) Event .
شق (ط) : إيقاع (مقابل) (E) Rhythm .

وقف

مص (ق) : الوقف بأمر السلطه - Arrêt de puis- sance ou de prince (F) سفينة من مغادرة الميناء مؤقتاً في غير حالة الحرب . || - التأمين Suspension de l'assurance . || - التقادم S. de prescription . || - الخصومة S. de l'instance تعطيل السير في اجراءات الدعوى بقرار من المحكمة اما بناء على اتفاق الخصوم او انتظاراً للفصل في مسألة أخرى يتوقف عليها الحكم في الخصومة . || (مر) واقف Sta- tionary (E) . || (نف) موقف Attitude اتجاه او ميل راسخ نسبياً سواء أكان رأياً أم اهتماماً أم غرضاً يرتبط بتأهب لاستجابة مناسبة . || (جي) توقف (Hiatus) Break تغير مفاجيء في تتابع طبقات الصخور او فيها تحويه من أحافير اما بسبب انقطاع الترسب لفترة من الزمن قصيرة او طويلة واما بسبب تغير مفاجيء في ظروف الترسب ينتج عنه اختلاف مفاجيء في نوع الكائنات الحية التي تترك أحافيرها في الصخور . || - أحفوري Palaeontological b. تغير مفاجيء في طبيعة الحياة بأمثلة بأحافيرها لا يستلزمه انقضاء مدة من الزمن ولكنه نتيجة لتغير مفاجيء في ظروف الحياة في المكان نفسه . || - تحاتي Erosional b. نوع من التوقف يجتمع فيه عادة التوقف الطبقي والتوقف الأحفوري معاً نتيجة لارتفاع قاع حوض الترسب بحيث تتعرض الطبقات للتحات بعوامل التعرية ثم لبطء المنطقة ثانية واستئناف الترسب فوق سطحها المتحات . || - طبقي Stratigraphical b. تعطل الترسب في مكان ما ويمكن معرفة مداه من مقدار الترسب الذي يقابله في مكان آخر كان الترسب فيه مستمراً .

شم (زر) : وَقَف (F) Mainmorte تطلق الكلمة الفرنسية على مثل أملاك بعض الشركات والذيرة والمستشفيات التي لا يتبدل مالها . || وقفة القرس Aplombs du cheval اتجاه قوائمه فوق الأرض أي هل هي معتدلة أم فيها عيب كالبدد والفجج والفقْد وغيرها .

جر (فر) : واقِف = مَتَوَقَّف = راكِد (مقابل) Stationnaire (F) Stationary (E) . || مَوَقَّف = To be stopped = Arrêté . || أَرَقَّف = To arrest. To suspend.

شق (ط) : وفوف النَّفَس = اختناق (مقابل) Apnée. Apnea (E) . || توقف الحيوية Suspended Animation.

مع (بب) : وقفة = الاستعداد Stance .

مد : توقُّف النَّفَس (مقابل) (F) Apnée .

شي (ث) : وَقَف = نَذَر = تكويرس (مقابل) Consécration .

cussion instruments . || فرقة إيقاعية P. band . || موقع العمود Foot of the perpen- dicular نقطة تلاقي ارتفاع المثلث النازل من رأسه مع ضلعه المقابل لهذا الرأس . || مثلث المواقع Pedal triangle المثلث الذي رؤوسه مواقع الأعمدة النازلة من رؤوس مثلث على الأضلاع المقابلة لها . || مستقيم - = خط سيمون P. line, Simson's l. المستقيم الذي يمر بمواقع الأعمدة الساقطة على أضلاع مثلث من نقطة على محيط الدائرة المارة برؤوس هذا المثلث .

شم (رج) : مَوَقِع (F) Station (E) Site جملة العوامل الفيزيائية والبيولوجية لمساحة من الأرض ؛ وهي العوامل التي تحدد نمط الحرّجة او نمط الأنبتة التي تستطيع العيش في تلك المساحة . وتصنّف المواقع إما على حسب الصفات ، واما على حسب الكيات . ففي التصنيف الأول يُجمل الموقع أنماطاً وأنماط الموقع ؛ بالنظر الى الإقليم والتربة والأنبتة ؛ أما في التصنيف الثاني فيُنظر الى كمية الخشب الجهدية التي تنتج في درجات الحصب . || عوامل Factors of locality = Facteurs station- nels الأحوال الأحيائية والإقليمية والتربة التي تكون في أحد المواقع .

كوش (فل) : واقعة (F) Fait (E) Fact (1) احدى معطيات التجربة ، ويقابلها «وم» ، خيال ، ممكن . (2) يميز لاثليه بين واقعة وظاهرة من حيث أن الواقعة لها معنى عيني ووصفي بينما الظاهرة لها معنى تحليلي ومجرد. الواقعة احدى معطيات التجربة أما الظاهرة فاحدى عناصر التجربة ، فيقال مثلا ظاهرة كيميائية او فزيائية . ثم إن الواقعة تتصف بأنها موضوعية بينما الظاهرة قد تكون نتيجة إدراك فردي . || واقعي (مذهب) Realism = Ré.me (1) يقال على مذهب أفلاطون القائل بأن المثل موجودات مطلقة ، أي أن وجودها لها بذاتها غير متمايز من ماهياتها بناء على بعض النصوص الواردة في محاورات أفلاطون . (2) يقال على المذهب القائل بأن الوجود متمايز من العقل . (3) في العصر الوسيط كان يطلق هذا المصطلح على المذهب القائل بأن الكليات موجودة بمنزل عن المحسوسات . في مقابلة «مذهب اسمي» . (F) nominalisme و«مذهب معنوي» conceptualisme . (4) يقال على المذهب الذي يقرر أن الفن محاكاة للطبيعة . (5) يطلق على النظرية الرياضية القائلة بأن الحقائق الرياضية لا يخلقها العالم وإنما يكتشفها ، وأنها متحققة في العالم الخارجي على نحو تحقّق الأشياء الحسية . (6) واقعية ساذجة réalisme naïf تقرر ، بدون فحص او نقد ، موضوعية عالم الأشياء الحسية ، وعالم النوات المعرفة ، والادراك المباشر للمحسوسات . (7) واقعية ترنسندنالية r. transcendental تدعي ، في رأي كانط ، أن الزمان والمكان والظواهر أشياء بالذات . (8) واقعية طبيعية r. naturel عند هاملتون تصيد «أبي في أبسط إدراك أشعر بنفسي كذات مدركة ، وأشعر بشي خارجي كوضوع مدرك» .

أشهر من الحمل (نحو ٢٨٠ يوماً) . || - الحمل حياً عند الولادة . || - الميتا = - المكيص Still b. أن يولد الحمل ميتاً . || - الزكية - Preci-pitate labour تحدث في حالات الاتساع الزائد للعوض مع صغر رأس الحمل وقوة دفع عضلة الرحم . || - الموقفة Obstructed I. وولد Newborn الولد في الأسبوع الأول بعد الولادة . || (طن) ووليدة Daughter يقال اللفظ للتويذة الناتجة عن الانحلال ، ذلك بالنسبة الى التويذة الأصلية التي يقال لها التسنوج . || (اح) الخلية - D. cell الناشئة عن انقسام الخلية الوالدة . || مستعمرة - D. colony توجد في بعض الطحالب الخضراء . || (ط) الولود = الضائفة Multipara الكثيرة الولد . || (ق) المولود حياً Né vivant (F) . || - قابلاً للحياة Né viable . || - ميتاً Mestizo Enfant mort-né . || (جغ) مولد Mestizo (E) ما جاء من سلالتين مختلفتين . || (ط) المولد Obstetrician الطبيب المولسد . || (طن) - استاتيكي كهربائي Electrostatic generator جهاز لتوليد الجهد الكهربائي العالي على أساس ظواهر الحث في الكهرومغناطيسية . || - دَفَعَات Impulse g. جهاز لإحداث دفعات كهربائية عالية الجهد . وتتخذ فيه عادة مكثفات متصلة على التوازي يحول توصيلها فجأة الى التوالي . || (ط) - فِرْفِرِيَّة الصغراء (برفو بيلينوجن) Porphobilinogen . || (اح) - المضاد Antigen مواد ينشأ من حقتها في الجسم تكون أجسام مضادة لها . || تولد تلقائي Heterogenesis (spontaneous generation) تولد كائنات حية من غير الأحياء في الرأي القديم . || العالم المواليدي Naturalist . || (اح) - علم المواليد Natural Science . || (اح) نسبة - Birth Rate .

ثم (زر) : ولادة = وضع Mise bas. Accouchement. Parturition (F) خروج الجنين من الرحم في نهاية مدة الحمل . || ولود Vivipare وولد للأحياء ويخالفها بيوض Ovipare . || توليد = إنسال = توالد = تناسل . (في النبات والحيوان) = إسفاد = تسافند = إنتاج = نتائج . (في الخيل والأنعام) = تراضع . (في الطيور الأهلية) Reproduction . || مولدة Vêlouse آلة لتوليد البقر خاصة . || البيضة Oogone يمررون في مصر بقولهم أوجونة أي أوغونة . ومولدة البيضة مجتزأة من مولدة البيضة الكروية . خلية تتكون فيها البيضات الكروية في كثير من النباتات الدنيا . || - النشج Phellogène يقال قلب فليبي وكبيوم فليبي ومولدة الفلين وغير ذلك . وهي بارهش أي نسيج انشائي «مرستية» ثانوي ينشأ في أمكنة مختلفة من الأعضاء ويتألف من سافة خلايا غنية بالجلية . يولد الفلين خارجياً والأدمة النجبية «الفليبية» داخلياً . || مواليد Naturel-les «Sciences» اجترأ من علوم المواليد . والعالم

وكل

ثم (زر) : وكيل = مُبْدِر = جَرِي Régisseur (F) الذي يقوم بشؤون المزرعة بدلاً من صاحبها . وفي الجري الواحد والجميع والمؤنت سواء . وقالوا في المؤنت جريته وهو قليل . مص (ق) : الوكيل (مقابل) Mandataire . || - الإتحاد = إلب الدائنين Syndic de l'union . || - التأمين Agent d'assurance . || - التغليف Syndic . || - المؤنت S. provi-soire . || - النهائي S. définitif . || - الوكيل Substitué . || (اق) - بالعمالة Commissionnaire (F) Commission (بالعمولة) agent (E) شخص يعمل لحساب آخر يمتنع عقد توكيل ويتعاقد باسمه الخاص . || (ق) التوكيل Procuration (F) . || - في الخصومة Man-dat ad litim . || - من الوكيل Substitution du mandataire . || الوكالة الخاصة Mandat spécial . || - الصريحة M. exprès . || - الضمنية M. tacite . || - العامة M. général . || - المسترة M. dissimulé . || عقد - M. Mandant الموكل . || مع (تب) : موكتل = مساعد (مقابل) Ste-ward (E) .

وكن

ثم (زر) : موكن = مَرَب = مَرَبِي Eleveu-se (F) قسعة أو علبة أو حظيرة تربي بها الفراخ . والموكن يتصرف . وكذا الوكن ج وكون وكنات . || - موكنة = عش Nid (للطيور ولبعض الحشرات) . || - مَسْرَأ N. (للحشرات والسماك) الموضع الذي تعده لكي تضع فيه بيضها وتحضنه وتربي صغارها . جر (فر) : الواكن (مقابل) Retombée (F) Springing (E) توكن الرجل: أحسن الاتكاء .

ولج

جر (فر) : ولج (مقابل) Pénétrer (E) To penetrate (F) . || الولوج Pénétrant = Penetration . || التولوج P. tion .

ولد

كوش (فل) : تولد (F) Gé. (E) Generation هو أن ينفصل عن الشيء مثله . || - تولد G. تولد ذاتي (F) g. spontanée أي توالد بعض الحيوان من غير بذور ومن أشياء ليس فيها حياة . انتشرت هذه العقيدة في عصر ديكارت . وفي العصر الوسيط كان المصطلح الشائع لهذه العقيدة هو g. équivoque . || تولد Maieutic (E) Maieutic تولد منج استخدمه سقراط ومعناه استخراج الحق من النفس وذلك بتوجيه الأسئلة والاعتراضات الى محدثه مرتبة ترتيباً منطقياً لمساعدتهم على الوصول الى الحقيقة . وكان سقراط يقول في هذا المعنى إنه يحترف صناعة أمه - وكانت قابلة - الا أنه يولد نفوس الرجال .

مص (ط) : الولادة (مقابل) Child birth (E) Fullterm delivery تمام تم بعد عشرة

الشجر والجنبات ، او من أحد الفريقين ، يقام بفية الوقاية من الريح او الشمس او انتقال الثلج او غير ذلك .

شي (ث) : واقية الإبط (مقابل) Gousset (F) في الدروع . || - الأنف Nasal في الخوذة . ||



- البطن Pansière في الدرع . || - الحد = حد



الخوذة Couvre-joues ما بقي الحدين منها . || - الساق Jambière = Grève في الدرع . || - الصدر Mamelières = Pectoral = Plastron في الدروع . || - العنق Hausse-col في الدرع . || - الفخذ Tassette لوحة متحركة تقي فخذ المهارب من أعلاها . || - Cuissard حديد يغطي الفخذ من لبوس الحرب . || - الفخذين (في الدرع) = سراويل (s) Chausse . || - القدم Soleret نعل من حديد يقي القدمين في المازك . || - الكتيف Spallière = Ailette = Epaulière قطعة من حديد تقي الكتف في الدرع . || - الكفّل (تقي مؤخرة الفرس) = دولاب الخراف Girelle . || - النحر Gorgerin في الخوذة . || - الوجه Visière = Mézail في الخوذة .

مع (تب) : الواقي (مقابل) Coquille . || - المرفق Protege-Coude . || وقاء الظنبوب = وافي الساق Shinguard (E) . || واقية الأسنان المطاطية Rubber teeth guard . || - الرأس Head g. . || - الرجلين Pads غطاء الساقين . || (ممر) الوقاية الكاثودية Cathodic protection . || شق (ط) : واقي (مقابل) Prophylactic . || - حافظ Prophylactic . || وقاية Prophylactic . || - laxis .

وكت

مص (مر) : وكنة Neb (E) عتامة صغيرة رقيقة بالقرنية . || - Nebulae . || (اح) - Centriole .

وكنع

مص (ط) : الوكنع (مقابل) Hallux vulgaris (E) . || وكمة (لسان العرب) Bunion كيس مزلق بارز عند قاعدة إبهام القدم في حالة الوكنع .

nilla (L) عطفة من الفصيلة السحلية مكسيكية
المهد تزرع في البلاد الحارة الرطبة ويستخرج من
ثمارها عطر مشهور يسمى الوانيلة تعطر به بعض
المأكولات . || - مسطحة الورق V. à feuilles
planes (V. planifolia) أهم أنواع الوانيلة . ||
وانيلين (F) Vanilline عطر الوانيلة .

وهب

مص (ق) : الهبة (F) Donation . || - بشرط
المعوض D. avec charges, submodo, d. oné .
reuse . || - غير المباشرة D. indirecte . ||
- المستترة D. déguisée . || - المكافأة D.
remunératoire . || - موانع الرجوع في ال-
Empêchements à la révocation de la d.
- البر والإحسان = الصدقة Don de bienfai-
sance . || - المناولة = ال- اليدوية D. manuel
الموهوب له Donataire . || الوامب =
المانح Donateur . || الوهبة = الحلوان Pour-
boire . || (اج) موهبة = هدية (E) Gift .
شق (ط) : موهبة = قدرة = صفة (مقابل)
Faculty.

وهج

مص (طن) : وهج الماسورة (E) Cylinder flare
ينتج عن خروج أجزاء من الرصاص والبارود في
المسافة بين الساقية والماسورة في اتجاه عمودي على
الماسورة بسبب خلل في الريفولفر . || (حض)
مصباح متوهج Incandescent lamp وعاء زجاجي
مقفل مفرغ من الهواء او مملوء بغاز خامل ، فيه
فتيلة تتوهج اذا مر فيها التيار الكهربائي فتضيء
ويختلف شكل الوعاء الزجاجي كثيراً . وهذا
المصباح نوعان : (١) - مساري Bayonet base
- ملولب Screw b. (٢) - نيوني Neon Lamp
بضيء بتوهج غاز من الغازات الحامدة مثل غاز
النيون او غيره وذلك بمرور تيار كهربائي جهده
عال .

جر (فر) : توهج (مقابل) Incandescence =
In., glow . || ال- السالب I. negative =
Ne. g. || - الكاثود I. de la cathode =
Cathode g. || المصباح المتوهج (الوهجي)
Lampe à i. = I.cent lamp.

وهده

شم (زر) : وهده = وهده (F) Ravin ج وهاد.
المسيل . وكذلك الأرض التي حفرتها السيول المتدفقة
من مكان عال حفرأ عميقاً .
شق (ط) : وهده (مقابل) (E) Pist .

وهضا

شي (ث) : موهيف = سكرستيا (F) Sacristie
غرفة تحمل فيها الأكوام المقدسة والثياب الدينية
في الكنيسة « مربة » .

وهق

شي (ث) : وهق = وهق (F) Lasso حبل في
طرفه أنشودة تؤخذ به الدابة .

وهنبرجية

شم (زر) : وهنبرجية (L) Wahlenbergia

ولم

شي (ث) : وليمة = دعوة (مقابل) (F) Banquet .
|| - إغريقية Symposium, Symposion .

وله

مد : وله (مقابل) (F) Exaltation .

ولي

مص (اج) : ولاء (مقابل) (E) Allegiance .
Loyalty . || (ه) على ال- Respectively
ما يفيد الترتيب مع التعقيب . || (ق) ولاية الجهة
القضائية (F) Juridiction اختصاص جهة قضائية
بسلطة القضاء في أمور معينة دون جهات القضاء الأخرى
|| ال- على المال Tutelle des biens . || -
النفس T. sur la personne . || الولي Cur-
légal . || الاستيلاء Réquisition أن تستولي
الحكومة جبراً على بعض السلع . || ال- Appro-
piation . || - المؤقت Occupation tempo-
raire . || (اج) التوالي (E) Metazoa .
جر (فر) : التوالي (مقابل) (F) Progression
Pr. (E) . || متوالي = متقدم Progressif =
P.ve . || المتواليات التوافقية Progression
harmonique = H.ic p.sion . || ال- الحسابة
او العددية P. arithmétique = A.cal p.
- الهندسية P. géométrique = G.cal p.
مد : ولاية القضاء (مقابل) (F) Jurisdiction .

ومض

مص (الك) : مصباح الومض (E) Flash tube
أنبوبة تقريخ كهربائي خلال غاز مخلخل تستعمل
لإحداث ضوء شديد التوهج لفترة قصيرة . ||
الوميض المتبقي After glow استمرار الومض المنبعث
من مادة فسفورية لفترة ما بعد انقطاع الإشعاع
الواقع عليها . || ومضة Scintillation يرق
من الضوء كالذي يحدث عند وقوع دقيقة ألقيت على
مادة فلورية او فسفورية . || عداد الومضات S.
counter جهاز يستعمل لعد الومضات .
شق (ط) : وامض = مشع (مقابل) (F) Fluorescent
Fluorescence = إشعاع . || وميض = إشعاع
جر (فر) : - (مقابل) (F) Scintillation. Scintille-
ment (F) S.tion (E) .

ونلة

شم (زر) : ونلة = ونيلة (F) Vanille
ثمرة عطفة أمريكية مشهورة . وهذه الثمرة على
شكل سنفة أي قرن . ولهذا يلاحظ أن اللفظة
الفرنسية من Vainilla الاسبانية التي أطلقت على
سنفة هذا النبات . وهي تصغير Vaina أي Gainé



|| ونيلة = ونيلة (F) Vanillier

بها هو المواليدي وهم المواليديون . العلوم التي تبحث
في الطبيعة وموالميدها وهي علوم النبات والحيوان
والجيولوجية وما إليها . || مواليدي Naturaliste
العالم بعلم الموالميد .

جر (فر) : التوليد (مقابل) (F) Reproduction
Breeding (E) (des êtres) مولد (كهربائي)
Générateur (elec.) = Generator . || - ابستاني
كهربائي G. électrostatique = E.tic g.
- تيار كهربائي متناوب G. de courant alter-
natif = A.ve current g. || - مطرد
(مستمر) G. de c. continu (F) . || -
المزدوج G. de c. double (F) D. current ge-
nerator (E) مولدة (للكهرباء) Génér-
atrice (machine) - G.trice .

شق (ط) : ولادة = وضع (مقابل) (E) Birth .
Confinement - - - || -
ment . || - (لاتينية) Partus . || - أدوية
Instrumental Delivery . || - معترضة Cross-
Birth . || مهبل ال- = مسرع Oxytocic .
|| تعدد الولادات Multiparous . || وليد
Neonatorum . || - (كيمياء) Nascent .
ولود Multigravida = Multipara متعدد
الولادة . || Viviparous . || تولد = نسل
Generation جيل ج أجيال . || - إنسال
Multiplication . || - تكاثر Multiplication
Parthenogenesis . || - بكرى . || - عفوي
Abiogenesis عدم التوالد الحيوي .
|| مولد Accoucheur مختص بالتوليد . ||
- الحرارة Thermogenic . || - الحمض =
Oxyntic . || - الحازين = طليعة ال-
Thrombogen = Prothrombin
Colla- || الفراء Cyanogen . || -
gen . || مولدة = قابلة Accou-
cheuse . || خلايا - الحمض (في المعدة) Oxintic
Cells . || تلد = تضع Yean . || يولد Ge-
nerate . || ولادي Neonatal . || -
إلنبوي Natal . || - خلقي Genetic =
Congenital . || داء القلب ال- C. Heart
Disease . || الورك - C. Hip D.
مد : مولدة الجذور (مقابل) (F) Rhizogène
Phellogène . || - التجب Phellogène .

ولع

شق (ط) : ولع = وله (مقابل) (F) Hedonism
(E) مذهب اللذة (علم نفس) . || مولع بالأساس
= قاعدية (خلايا) Basophilic .

ولف

مص (ك) : التوليف (التخليق) (E) Synthesis
العملية او العمليات التي تجري لبناء مركب ما من
عناصره او مركبات أبسط منه . || ال- الضوئي
= التخليق ال- Photo-S. العملية التي يجرها
النبات اذ يأخذ من الهواء ثاني أكسيد الكربون
ويجعله بالما الى مواد سكرية والعامل الحفاز في هذه
الحالة هو اليخضور (كلوروفيل) .

من اسم أحد الأعلام . جنس زهر من الفصيلة
الجرسية . || - فتانة W. gracilis .

وهن

مص (ط) : الوهن Asthenia (E) الضعف
وذبول الحيوية . || - العصي = نوراستينيا Neu-
rasthenia عصاب نفسي مصحوب بتهدج اعياي
يعقب الإنهاك الجنسي والأمراض المعدية والجوع
والرضاعة والأرق والحزن والتوم . || - المثانة
Atony of bladder . || (اح) توهين-Attenua-
tion. إضعاف قوة (فوعة) البكتيرية . || (طن)
- A. النقص الحادث في شدة الإشعاع عند نفوذه
في مادة ما من جراء ما تمتصه المادة او تبدده منه .
|| عامل ال- A. Factor نسبة شدة الإشعاع
الواقع على طبقة من مادة ما الى شدة ما ينفذ من
فيها . || مؤهين Attenuator ما يحدث التوهين
فيها . || (ط) وهني Adynamic منسوب الى الوهن
وهو ضعف الحيوية Vital debility .

شق (ط) : وهن = ضعف = هزال (مقابل)
Debility . || - الصفائح Thrombosthenia
واهن = ضعيف Atonic .

جر (فر) : مؤهين (مقابل) Attenuateur (F)
A. tor (E) . || توهين At. Attenuation =
A. de fréquence = F.cy تشوّه التردد
A. du son = || - الصوت distortion at.
A. of sound.

شم (زر) : وهن العظم Ostéoclastic (F)
سهولة انكسار العظم في الحيوانات الهرمة .

ووشرييا

مص (ط) : ووشرييا بانكروفي Wuchereria

bancrofti (E) دودة خيطية توجد في الغدد اللمفية
في الإنسان وتكون يرقاتها في الدم وتسبب أمراضاً
منها داء الفيل .

ويبرنوم

شم (زر) : ويبرنوم Viorne (F) Viburnum
(L) من اللاتينية Viere أي الربط الماعاً الى السهولة
في لسي أغصان بعض الأنواع . جنس أشجار
وجنبات للترين من الفصيلة الحمانية ، وهي قريبة
من الخمان أي ما نسميه البيلان ، || - الحشب
الأبيض = تخان الماء = بلسان الماء V. obier ou
Sureau d'eau (V. opulus) منه صنف أي
ضرب مبدول يسمى كرة الثلج له أزهار بيض . ||
- شرقي (V. orientale) V. d'Orient . ||
- عار (V. nudum) V. nue . || - غاري V.
tin ou Laurier tin (F) . || - قيقبي الورق
V. à feuilles d'érable (F) V. acerifolium (L)
V. à grosses inflorescences كبير التنوير
(V. macrocephalum) . || - مضرس الورق
V. à feuilles dentées (V. dentatum) . ||
- ملتو (V. lantana) V. flexible . ||
- منشني الورق (V. pli- catum) V. à feuilles plissées .

ويتادينيه

شم (زر) : ويتادينيه Vittadinie (F) V. nia
(L) من اسم نباتي ايطالي . جنس زهر من الفصيلة
المركبة .

ويتامين

شم (زر) : ويتامين = فيتامين Vitamine (F)

معربتان . اسم يطلق على مواد بعضها محدد كيميائياً
وبعضها غير محدد . توجد في بعض النباتات خاصة ،
ومنها ما يستحضر بالكيمياء . تسمى بالأرقام
وتأثيرها في أعضاء الجسم مختلف .

ويج

مص (جغ) : واحة Oasis (E) أرض وسط
الصحراء يتوافر فيها الماء والنبات .

ويرونيكة

شم (زر) : ويرونيكة = زهرة الحواشي -Véroni-
que (F) V. ca (L) تسمى زهرة الحواشي
لاستعمالها في حواشي الحدائق خاصة . والاسم العلمي
منسوب الى القديسة ويرونيكة . جنس زهر من
الفصيلة الخنازيرية . || - بحرية V. maritime
(V. maritima) . || - بلوطية V. petit-
chêne (V. chamædris) . || - سنبلية
V. en épi (V. spicata) . || - شجرية
V. en arbre (V. speciosa) . || - عشكولية
V. paniculée (V. paniculata) . || - منبضّة
V. blanchâtre (V. incana) . || - متقابلة
الوريقات -V. pinna- V. à feuilles pennées
(V. ta) . || - مسطحة -V. pros- V. couchée
(V. trata) . || - مقصوصة الورق V. à feuilles
incisées (V. incisa) . || - ورجينية
V. de Virginie (V. Virginica) .

ويغندية

شم (زر) : ويغندية Wigandie (F) W. dia
(L) من اسم أحد الأعلام . جنس زهر من الفصيلة
المحمية . || - كبيرة الورق W. à grandes
feuilles (W. macrophylla) .

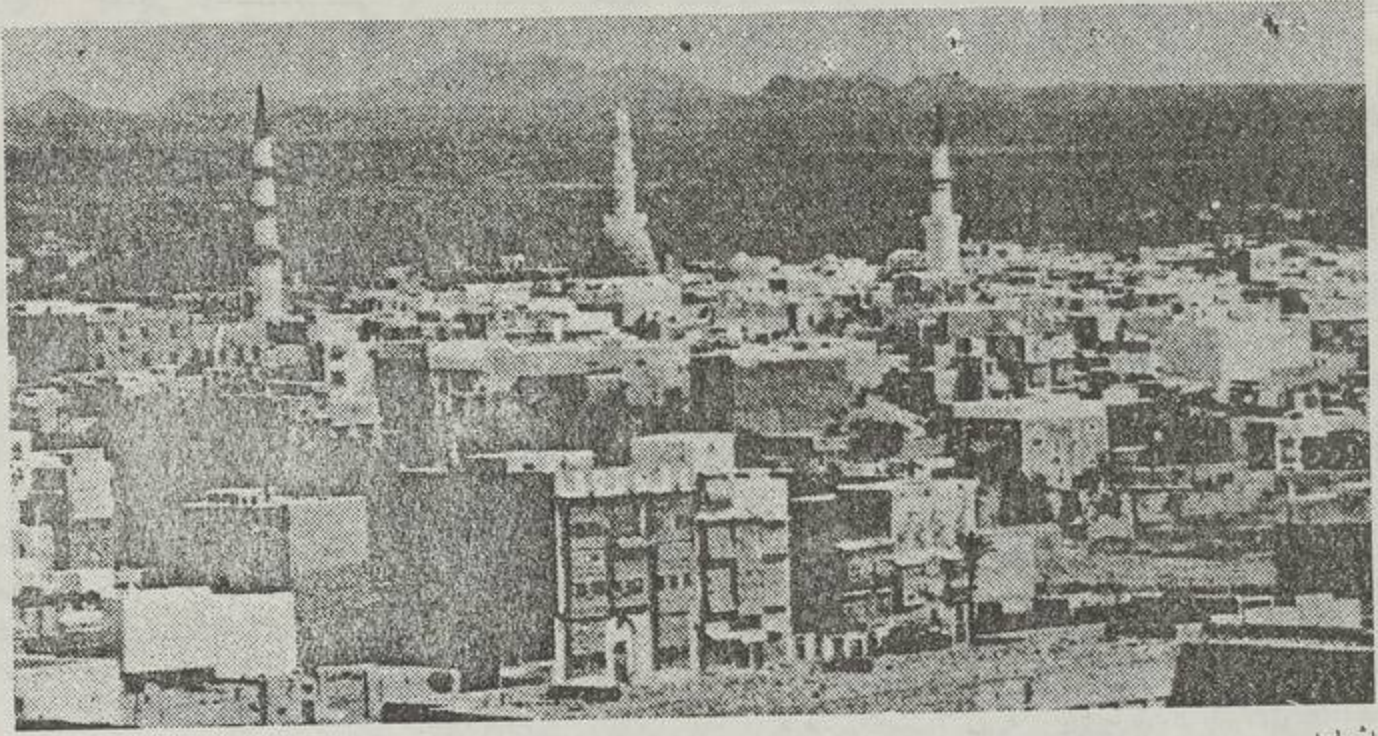

يشرب

الياء

الياء

وسع : الحرف الأخير من الألفباء ، وقيمته في حساب الجمل ١٠ . ويبدل من الألف والواو ، ويبدلان منه قياساً ، للشاكلة الصوتية ، وجوازاً من الهمزة وأحد حرفي المضاعف ، وشدوذاً من التون والعين والباء والسين والثاء والجيم . ويأتي ضميراً لمؤنث ومتكلم ، وعلامة لفعل مضارع ، ولتصغير الاسم ، ولد الصوت بالكسرة .

ي : الرمز الكيماوي لعنصر اليود .
ياترين (E) Yatren

مص ط : عتار مركب يستعمل في الزحار الأمي .
ياتوس (E) Llanos

مص (جغ) : حشائش السفانا في حوض نهر الأورينوكو ومرقعات غيابة بأمريكا الجنوبية .

ينس

مص (ط) : الإياس (E) Climacteric فترة حرجة في حياة الانسان تقع عند النساء في العقد الخامس وعند الرجال بعد ذلك سببها نقص افراز المبيضين أو الخصيلتين .

يبروج = لُفَّاح (F) Mandragore officinale
(Mandragora officinarum) (L)

شم (زر) : اليبروج من يبروحا السريانية . نبات



عشي معمر سام طبي من الفصيلة الباذنجانية ينبت برياً في بعض أنحاء الشام .

يبس

مد : يبس (مقابل) (F) Hiératisme .
مص (ط) : خروي يابس (مقابل) (F) Arida siliquata

يدي

شم (زر) : يد (F) Manivelle الأيدي . رافعة ذات جزئين بينهما زاوية قائمة تُسبَّط على الجزع فتديره .

شق (ط) : يد (مقابل) (E) Manus .
المِخْلَب = كالمخالب Hand - Claw .
مخلية Main En Griffé .
Thenar . شاحنة ال = اليد - T. Eminence .
يدوي Manual .

مع (سك) : اشارة يدوية (مقابل) Hand Signal .
المكبحة ال = موقفة - H. Brake .

يرب

مص (ح) : اليربوع أو الجربوع أو الدرّص أو ذو الرُشَّيح هو (L) Dipus aegypticus = Jaculus j.



من جنس 1. من الفصيلة اليربوعية Dipodidae من رتبة القوارض Rodentia من الثدييات . حيوان صغير على هيئة الجرذ الصغير وفي حجمه تقريباً اذ يبلغ طول جسمه ما يقرب من أحد عشر سنتيمتراً وله ذنب يبلغ طوله سبعة عشر سنتيمتراً وينتهي بمخضلة من الشعر وهو قصير البدن جداً طويل الرجلين ويتحرك في قفزات متتالية اذ يدفع الأرض برجليه الطويلتين دفعاً قوياً ، ولا يستخدم يديه أثناء تحركه ، ولونه أصفر في لون الرمال ، ويعيش في صحارى مصر والسودان وشمال إفريقيا وفلسطين وبلاد العرب ، حيث يحفر لنفسه أنفاقاً يعيش بداخلها ، ويخرج منها اذا أراد الغذاء .

شم (زر) : يرْبُوع (L) (Dipus) (F) Gerboise ج يرْابيع . الاسم الفرنسي من يرْبُوع العربية . جنس حيوان من الفصيلة اليربوعية ورتبة القوارض .
يرْبُوعِيَّات (F) Dipodidés فصيلة حيوان من رتبة القوارض .

(L) . التيبس المتيقن (E) Rigor mortis الذي يلحق الموت وسببه تجمد بلازمة العضلات .
شم (زر) : تَسْبِيس = تَسْبِيف (F) Dessication إزالة الماء الزائد من مثل الثار والحبوب والطحين وغيرها .

يتع

مد : تَمَّ عتات (مقابل) (F) Euphorbiacées

يجم

مص (ح) : اليجمور يطلق على أنواع من الأيائل الصغيرة من جنس (L) Capreolus من الفصيلة الأيالية Cervidae من رتبة الحافريات Ungulata من الثدييات وهو ثدي صغير لا يزيد ارتفاعه عن



سبعين سنتيمتراً تقريباً منه ما هو أغبر اللون ومنها ما هو خليط بين الأغبر والأحمر الرمادي . وحول قاعدة الذيل بقعة بيضاء . والبطن أبيض رمادي والذعن أبيض وللذكور دون الإناث قرنان مستقيمان مصمتان ، لكل منهما شعبة أمامية أو شعبتان خلفيتان . وهو نشيط وسريع الحركة ويعيش في المناطق المرتفعة ولا يعيش في قطعان كبيرة كغيره من الأيائل ومن أنواعه : البامور الأوروبي Capreolus يوجد في أوروبا . وبامور بدفورد C. bedfordi يوجد في شمال شرقي آسيا . وبامور أبيض المعجز C. pygurus في شمال آسيا .

مد : اليجموم (مقابل) (F) Fumerolles .

يرع

شم (زر): يرَاعَة = حَبَابِج Lampyre ou Ver
 (F) (Lampyris) (L) جنس حشرات من
 الفصيلة اليراعية ورتبة مفدمات الأجنحة وهن



لبنات الجلود يصتن في الظلام . || - معروفة
 L. commun (L. noctulica) . || - Lampyridés
 (F) فصيلة حشرات من مُفدمات الأجنحة لبنات
 الجلد فيها اليراعة .
 مص (فن): اليراعة (مقابل) Claripette

يرق

شم (زر): يرَقَان = يرَقَان = أرقان (F) Chlorose
 مرض فيسيولوجي يصيب النباتات فتصفر أوراقها
 فتسمى مَيَّرُوقة ومَارُوقة . وهو غير الاغراب أي
 Albinisme . وجعلنا الأرق أمام Aphis اصطلاحاً
 . || - Jaunisse ou Ictère حال ترصية تمنع
 الصفراء من بلوغ المي بسهولة فتختلط بالدم فتصفر
 بسبب ذلك أنساج الحيوان . || يرَقَانَة = دُغْمُوص
 Larve ج دعامص ودعاميص . شكل تكون فيه
 بعض الحيوانات كالحشرات عند خروجها من البيضة
 قبل بلوغها شكلها الكامل . واليرقانة أقرها جمع مصر
 وهي من اليرقان أي دود الزرع الذي ينسلخ فيصير
 فراشاً . ولها في الجراد أسماء كالشروّة والدبابة ،
 أو كالتصصة فاليرقانية فاليرقانة .

شم (رج): يرَقَان = أرقان (E) Chlorosis
 Chlorose (F) اصفرار الزرق في غير أوانه لنقصان
 اليخضور في نسيج الورقة علي حين أن أحوال
 الضوء تكون سوية . || يرَقَانَة قَطْعَاء Maggot
 Larve apode = يرقانة عديمة الأرجل تكون
 عموماً من رتبة ذوات الجناحين وتوجد في المواد
 العضوية التي تتفسخ .

مص (ط): اليرَقَان الالصفراوي البول (E) Acholuric
 jaundice (E) فيه لا تظهر خضب صفر في البول
 أو تظهر مقادير ضئيلة منها . || ال - البوليل
 للوليد Icterus gravis neonatorum نوع من مرض
 حلّ الدم الخلفي يصيب الوليد . || (اج) يرَقَانَة
 Larva الطور الذي ينتج من فقس البيضة في
 الحشرات وبعض الحيوانات وتختلف في شكلها عن
 الحيوان البالغ . || - مثانية = دودة -
 (Bladder worm) يرقانة لبعض
 الديدان الشريطية تشبه المثانة . || (اج) يرقات
 أصبعية حلقية (في المهترات) Gyrodactyloids
 يرقات بعض المفلطحات تمتاز بوجود أطواق من
 الأهداب علي ظاهرها تساعد علي السباحة بنشاط
 حتى تمتر علي عائلها المتوسط . || (ط) اللبتوسبيرية
 اليرقانية النزفية - Leptospirosis, icterohaemorrhagica
 مرض معدٍ حي سبه لولبية تعيش أولاً في
 الفيران التي يلوث برازها الماء ويأخذ الانسان منه

العدوى .

شق (ط): يرَقَان (مقابل) Icterus . || - خطر
 I. Gravis . || - الوليد I. Neonatorum . || -
 Jaundice . || - انحلاي Hemolytic I. . || -
 كبدية Hepatic I. . || - نزلي Catarrhal I. . || -
 وخيم Malignant I. . || - الوليد
 I. of the New born.

يسر

مص (صح): اليسر (مقابل) Softness (E) . || ماء
 Soft water - . || (اج) يسار ويمين Left and
 Right .
 شم (زر): يسْر = بان = شوع (F) Ben oléifère
 (L) (Moringa pterygosperma) نبات يستخرج
 منه الدهن المسمى عطر منشم . وتطلق البان علي
 نوع آخر .

مع (تب): اليسارية أو البيئبة المستقيمة =
 المستقيمة اليسرى أو اليمنى. (مقابل) Straight
 (E) . || داخل اليسرة = ساعد
 هجوم أيسر L. Inside .
 شق (ط): يسْر التنفّس (مقابل) Eupnoea .
 || يسْر = يساري Sinus .

يسم

شم (زر): ياسمين = ياسمون (F) Jasmin
 (L) (Jasminum) الاسم العلمي والاسم الفرنسي من



ياسمين العربية . وهذه من الفارسية علي ما ذكره
 أدبي شير ولكن ما يرهوف زعم أنها من السريانية
 علي حين أن مار أغناطيوس أفرام لم يذكرها في
 معجمه . جنس جنينيات من الفصيلة الزيتونية
 والقبيصة الياسمينية تزرع لزهرها ويستخرج دهن
 الياسمين من زهر بعض أنواعها . || - أصفر أو
 دَعْلِيّ I. frutescent ou j. jaune (I. fruticans)
 زهر أصفر لا رائحة له . || - دوّار I. révoluté
 (I. revolutum) زهره أصفر ذو رائحة . || -
 زنبقيّ I. sambac ou I. d'Arabie (I. s. ou Nyctanthes s.)
 الفل المعروف في مصر
 والشام ورد ذكره في مستدرك التاج وفي شفاء
 الغليل . لكن كلمة الفل في المفردات تدل علي نبات
 آخر . و S. من زنبق . || - غريان الزهر
 I. nudiflore (I. nudiflorum) أوراقه أعبال
 وزهره أصفر لا رائحة له . || - عَطْر I. odorant
 ou des Açores (I. suaveolens ou Azoricum)
 زهره أبيض عطر . || - كِبُور الزهر I. à grandes
 fleurs (I. grandiflorum) داخل الزهر أبيض

وخارجه الي حمرة . وهو متضوع الرائحة قريب من
 النوع الشائع . || متواضع I. humble (I. humilis)
 . || - مختلف الورق I. hétérophylle
 (I. heterophyllum) . || - مزهر J. fleuri
 (I. floridum) زهره أصفر . || - معروف أو شائع
 I. commun ou officinal (I. officinale)
 النوع الأبيض الزهر المتضوع الرائحة المبذول في
 الشام وفي تونس ومصر وغيرها . دهنه من أجّل
 الأدهان . || ياسمينية Jasminées (F)
 قبيلة نبات من الفصيلة الزيتونية تشمل الياسمين
 والفلّ . ويعملها بعضهم فصيلة مستقلة .

مص (ن): الياسمين الأصفر Gelsemium = Yellow
 Jasmine (E) نبات أمريكي ملبس سام اسمه العلمي
 Carolina j. (L).

مد: ياسمينيات (مقابل) Jasminacées (F) .

يشب

مص (جي): اليشْب (E) Jaspar نوع غير نقي من
 السليكا ذات التبلر الكاذب لونها في العادة احمر أو
 بني أو أصفر ويندر أن يكون أخضر وبعض أنواع
 اليشب ذات خطوط جميلة مختلفة الألوان وصالحة
 للزينة .

شم (زر): - (F) Jaspe في التاج اليشب
 معرب يشم . والفرنسية من Iaspice اللاتينية .
 وهذه من اليونانية . جوهر يُعد ضرباً من الحلقيدوني
 تكثر فيه الحمرة .

شي (ث): - (F) I. نوع من حجر الحلقيدوني
 تكثر فيه الحمرة . || - دموي I. Sanguin تلوّه
 بقع حمر كالدّم .

يشم

مص (جي): اليشم (E) Jade مصطلح عام يشمل
 مجموعة من المعادن الصلدة التي تتدرج ألوانها من
 الأبيض تقريباً الي الأخضر الداكن وتتكون من
 سليكات الكلسيوم والمنسيوم غير المتبلرة .

شم (زر): - (F) I. للأب أنستاس الكرملي
 وفي التاج اليشب معرب يشم . صَوَانِبات
 طبيعية للألومينيوم والكلسيوم والمنسيوم من جنس
 الحائزات Amphiboles .

شي (ث): يشم (F) I. حجر كريم أبيض ضارب
 الي الخضرة .

يهب

مص (جغ): اليمبوب (E) Swift stream النهر
 الشديد الجري .

يهس

شم (زر): يهْسُوب = أميرة النحل = ملكة ال
 - Reine des abeilles (F) أنثى النحل البيّوض .



وكانت العرب تظنها ذكراً وكذا اليونانيون . || -
 Libellule (F) (Libellula) (L) ج يماسيب .

جنس حشرات من الفصيلة اليعسوبية. واليعسوب في المعاجم هو أيضاً أمير النحل أي ملكتها . || -
دَيْف (L. déprimée (L. depressa) . ||
يَعْسُوبِيَّات (F) Libellulides فصيلة اليعاسيب وهي حشرات من أشباه عصيات الأجنحة .. وفي هذه



الفصيلة ثلاثة أجناس مهمة وهي اليعسوب والجحطل والنشبع .

يفخ

مص (ط) : يافوخ (E) Fontanel فجوة مغطاة بعشاء تكون عند تلاقي عظام الجمجمة وهناك يافوخان يافوخ أمامي ويافوخ خلفي . || (اح) -
(ج يوافخ) (s) Fontanelle فجوة في العظام العظمي للبخ إما في القرنبيوم الغضروفي وإما بين العظام الأدمية حيث تكون الفجوة مغطاة بجلد وأغشية فقط ثم تتمظم الأغشية فيما بعد . وفي الطفل الوليد يوجد يافوخ جداري في قمة الرأس يقع بين العظم الجداري والعظم الجبهي .

شق (ط) : يافوخ أمامي Anterior Fontanelle . || - خلفي Posterior F.

يفخ

شم (زر) : يافعة (F) Imago اسم يطلق على الحشرة الكاملة التي انتهت أطوار انسلخاتها ، وهو طورها النهائي من ذكر أو أنثى . ولعل البالغ والبالغة أقرب الى معنى الكلمة الأعجمية من يافعة . وأصلح منها في نظري الكاملة والكلمة .

مص (جن) : يَفَاع (ج يَفَاع) Highland (E) يطلق على قسم من الأراضي متواه مرتفع . || (اح) اليَفَاعَة Miracidium . || اليافعة Imago . || (ط) اليافعة Adolescence السن بين البلوغ والتام .

مد : يافع (مقابل) (F) Adulte .

يفخ

مص (جي) : الباقوت (E) Corundum أكثر المعادن صلادة بعد الألماس ويتركب من أكسيد الألومنيوم ويوجد كثيراً في لون شفاف مَسْرَب بالحمرة أو الزرقنة أو الخضرة أو الصفرة فيستعمل للزينة وهو يعتبر من الأحجار الكريمة . أما الأنواع غير الشفافة ذات الألوان الداكنة فيقتصر استعمالها في أعمال الصقل وذلك لشدة صلابتها .

شم (زر) : ياقوت (F) Corindon منه الأبيض C. blanc والأزرق C. bleu والأصفر C. jaune والوردي C. rose وغيرها . جوهر يمد أصلب الجواهر بعد الماس . والعرب فصلت أنواع الباقوت بعضها عن بعض على حسب ألوانها . أما الافرنج فقد جعلوا لكثير منها أسماء مستقلة . || - أحمر Rubis

= - أرنجواني R. oriental . || - أصفر Topaze جوهر صلب هو الفلوسيليكات الألومنيوم الطبيعي . || - أكهَب Hyacinthe جوهر أسمر الى حمرة هو صَوَّانَات الزرقونيوم الطبيعي . || - أنثى Saphir Femelle . || - بَنَفَسَجِيّ Améthyste orientale . || - بَهْرَمَانِيّ Rubace ou Rubicelle من أنواع الباقوت ، بلون البَهْرَمَان أي صبغ العصفور الخالص . || - ذَكَر = نيبيّ Saphir mâle . || - رُمَّانِيّ Rubace spinelle . || ياقوتِيَّة مُكْحَلَة Hyacinthus orientalis (L).

شمي (ث) : ياقوت (F) Corindon حجر كريم . || - Escarboucle . || - أكهَب Hyacinthe حجر كريم أصفر مَحْمَرّ .

يقن

مص (فل) : يقين (E) Certitude (F) Ce. Certainty (أ) سيكولوجياً : طمأنينة النفس لحكم تراه حقاً لا ريب فيه ويقابل الشك . وقد يذعن المرء لما هو في الواقع خطأ . (ب) منطقياً : كل معرفة لا تقبل الشك . ومنه حدسي كاليقين ببعض الأوليات أو استدلال غير مباشر ينتهي اليه المرء بعد البرهنة ومنه ذاتي يسلّم به المرء ولا يستطيع نقله الى غيره أو موضوعي يفرض نفسه على العقول كاليقين العلمي . وقد يسمى التسليم بأمر ظاهر أو راجح يقيناً اقتناعياً أو شبه يقين . والعلم اليقيني هو الذي ينكشف فيه المعلوم انكشافاً لا يبقى معه ريب ، ولا يقارنه امكان الغلط والروم ، ولا يتسع القلب لتقدير ذلك بل الأمان من الخطأ ينبغي أن يكون مقارناً لليقين . وعند المتصوفة : (أ) علم اليقين : تصور الأمور على ما هي عليه . (ب) عين اليقين : ما أعطته المشاهدة والكشف . (ج) حق اليقين : فناء العبد في الحق والبقاء به علماً وشهوداً . || يقيني Certain = Ce. صفة للقضية أو البرهنة القاطعة التي لا تقبل الشك . ومنه الموقن الذي يميز بذلك عن بينة .

يَكْتَة (F.L) Yucca

شم (زر) : معربة بلغة بعض زوج أمريكة . جنس أعشاب وجنبات للتريين من الفصيلة الزنبقية . || - خَيْطِيَّة Y. filamenteux (F) Y. filamentosa (L) . || - رِخْوَة Y. mou (Y. flaccida. Yulana, Magnolia) . || - مَجِيْدَة Y. glorieux (Y. gloriosa) إبرة آدم في مصر .

يم

شم (زر) : يَمَام (F) Columba oenas (F) Pigeon bleu



(ن) الواحدة يمامة . يسومونه الحمام البري .

يمن

مص (ق) : يمين الاستظهار = - الاستيثاق (مقابل) Serment de crédulité (F) . || ال - الحاسمة S. supplétoire . || - المتعمة S. litis-decisoire ou supplétif.

مع (قب) : الجناح الأيمن = جناح هجوم - (مقابل) Right wing (E) . || داخل الميمنة = مساعد هجوم أيمن R. Inside .

شم (زر) : مَيْمُون = قُرْدُوح مِيزُوج



Mandrille (F) (Cynocephalus mormon) (L)

قرود من فصيلة كليئة الرؤوس .

شق (ط) : أيمن = جهة اليمين (مقابل) (E) Dexter

ينع

شم (زر) : يَنْع = عَقِيْقِيّ أحمر (F) Cornaline الفرنسية من قرن لأن لهذا العقيق ما يشبه شفافية القرون . ضرب من العقيق يختلف لونه من أحمر مُدْمَسِي الى أحمر ضارب الى صفرة .

يُود (F) Iode

شم (زر) : جسم بسيط من أشباه المعادن « أشباه الفلزات » يكثر في بعض النباتات البحرية كالفوقس .

مص (ك) : اليود (E) Iodine عنصر لافلز صلب لونه بنفسجي داكن وله بريق يتسامى اذا سخن وزنه الذري ١٢٦,٩٢ وعدده الذري ٥٣ وكثافته ٤,٩٤٨ . || (ط) اليودية Iodism التسمم المزمن باليود . || (ك) القيمة ال - Iodine value درجة عدم التشبع في الزيت أو الدهن وتعرف بأنها وزن اليود الذي يتحد بمائة غرام من الزيت أو الدهن تحت ظروف محددة . || يوديد = يودور Iodide مركب كياوي شفه الحامضي اليود . ||

(ط) الحلايا اليودوفيلية (حمية اليود) في دم المهبل Iodophil cells in vaginal blood . || (ك) يود Iodinate, to الفعل الدال على إدخال اليود في مركب ما .

يُودُور (F) Iodure

شم (زر) : تستعمل اليودورات القلوية في معالجة بعض الأمراض .

يُودُوفُورْم (F) Iodoforme

شم (زر) : مركب جامد أصفر ليموني نافع للدم الجروح .

يورات = يُولَات (E) Urates

مص (ط) : أملاح حامض البوليك أو اليوريك . || حوافظ ال - (ال -) في النقرس Urate eliminants in Gout .

يورانيوم مزود (E) Enriched uranium

مص (طن) : اليورانيوم الذي تزداد فيه نسبة النظير

(L) الاسم العلمي من اليونانية بمعنى التي لا تعيش سوى يوم . جنس حشرات من أشباه عصيات الأجنحة وفصيلة اليوميات لا تعيش إلا بضع ساعات . أما يرقانها فتعيش سنتين أو أكثر . || - - شائعة E. commun (E. vulgata) . || - - ورجينية E. de Virginie (Tradescantia = عَنَكَبوتِيَّة virginica) ورجينية = طَرَادِصَقْنِصِيَّة ورجينية الأولى من الكلمة الفرنسية والثانية عن بوست . والثالثة تعريب اسم الجنس العلمي وهو بأسم مواليدي انكليزي . نبات عشبي من وحيدات الفلقة يزرع لزهرة . || يَوْمِيَّات (F) Ephémérides فصيلة نبات اليوم . وهي حشرات من رتبة أشباه عصية الأجنحة .

جر (فر) : اليوم الشمسي (مقابل) jour solaire (F) Solar day (E) .

يونية Fonism, Transverstitism (E)

مص (ط) : ارتداء ملابس الجنس الآخر نسبة الى الدبلوماسي الفرنسي Chevalier d'Éon .

الأيام الحرم Truce of God منعت الكنييسة في العصور الوسطى القتال في أيام معينة وتشمل الفترة الواقعة بين مساء السبت وصباح الاثنين من كل اسبوع وفي مواسم وأعياد خاصة مثل عيد البشارة والصوم الكبير . وهذا الاجراء يرجع الى القرن الحادي عشر الميلادي ويقصد به الحد من فوضى القتال في العصور الاقطاعية . || (ق) يومية السفينة Livre de Bord ou livre de registre de b. ou journal de b. (F) . || المياومة Paiement à la journée de travail الحالة التي يحصل فيها الملاح على أجر ثابت عن كل يوم من أيام العمل في السفينة .



شم (زر) : ابنة يوم Ephémère (F) (Ephemera)

القابل للانشطار على ما هي في اليورانيوم الطبيعي يوريكاز (أزيم حامض البوليك) Uricase (E) مص (ط) : أزيم يغير حامض البوليك الى مادة الألتونين .

يوسينوفيل Eosinophile (E)

مص (ط) : ضرب من كريات الدم البيضاء توجد في الشمص السليم بنسبة لا تزيد عن ٢٪ .

يوكسنت Euxenite (E)

مص (ك) : أحد معادن العناصر الارضية النادرة مثل الثوبيوم التنذالم والتيتانيوم .

يوم

مص (جغ) : اليوم (E) Day الليل والنهار ومدته أربع وعشرون ساعة ويحسب عند أكثر الدول من منتصف الليل الى منتصف الليل التالي وهو المأخوذ به عادة في الجمهورية العربية المتحدة وبعض البلاد العربية . ولا تزال بعض البلاد العربية تحسبه من الغروب الى الغروب . || ال - الشمسي Solar Day . || Sidereal D. m. النجمي . || (تا) mean

The first part of the paper is devoted to a general discussion of the problem. It is shown that the problem is equivalent to the problem of finding a path of minimum length in a certain graph. This is done by constructing a graph whose vertices are the points of the plane and whose edges are the line segments connecting them. The length of the path is then the sum of the lengths of the edges of the path.

In the second part of the paper, the problem is solved for the case of a convex polygon. It is shown that the minimum path is a simple polygon whose vertices are some of the vertices of the given polygon. This is done by showing that any path of minimum length must be a simple polygon and that its vertices must be vertices of the given polygon.

In the third part of the paper, the problem is solved for the case of a general polygon. It is shown that the minimum path is a simple polygon whose vertices are some of the vertices of the given polygon. This is done by showing that any path of minimum length must be a simple polygon and that its vertices must be vertices of the given polygon.

