ABDALLAH WAHBA, RELIEUR
LE CAIRE

Columbia University
in the City of New York
LIBRARY



Bought from the
Alexander I. Cotheal Fund
for the
Increase of the Library
1896

لجنة التأليف والترجمة والنشر

جزيرة العرب
في
القرن العشرين

طبيعة جزيرة العرب وحالتها الاجتماعية الحاضرة . دعوة الوهابيين وتاريخهم ومبادئهم . الحكومات العربية التي تعاقبت على الجزيرة في العصور الحديثة . الثورة العربية . آل سعود وتاريخهم وأعمالهم . مؤتمرات الصلح والمعاهدات . الوثائق الرسمية التي دارت بين حكومة الأشراف وآل سعود وبريطانيا . الخ

تأليف

حافظ وهبه

الوزير المفوض والمندوب فوق العادة
للمملكة العربية السعودية بلندن

الطبعة الأولى

مطبعة لجنة التأليف والترجمة والنشر

١٣٥٤ هـ — ١٩٣٥ م

coth

41-21650

953
W125

COLUMBIA
UNIVERSITY
LIBRARY

اهداء الكتاب

إلى شباب العرب الناهض ؛ عدة المستقبل
ومناط الأمل .

حافظ وهبه

بسم الله الرحمن الرحيم

الحمد لله رب العالمين ، والصلاة والسلام على رسوله الأمين

فى يوم الخميس ٢٣ ربيع الثانى سنة ١٣٤٣ — ٢٧ نوفمبر سنة ١٩٢٤ وصل بريد الحجاز إلى عظمة السلطان عبد العزيز ، وكنا على المَصْلُوم [١] أحد المياه النجدية فى طريقنا إلى الحجاز ، فرأى عظمة السلطان أن نتقدم ركبه ، فتركنا المعسكر السلطانى فى طريقنا إلى مكة ، وكُنَّا : الدكتور عبد الله الدملوجى بك وأنا والشيخ عبد الله السليمان « كسكرتير » ، وكان الغرض من تقدمنا أن ندرس أحوال مكة وحاجات أهلها والتفاهم معهم ، وإزالة سوء الأثر الذى تركته حملة الطائف

كنا نتردد على دار الإمارة ومقر الحكم ؛ الذى أقام فيه الشريف خالد بن منصور بن لؤى أمير مكة من قبل السلطان عبد العزيز ، وكنا نتذاكر معه ونتبادل وإياه الرأى فيما يجدّ من الشئون الإدارية ، ولفت نظرى ما رأيته من أكداس الورق المهملة فى فناء دار الإمارة ، فدفعنى حب الاستطلاع إلى معرفة ما تحويها ، وما كنت أعتقد أن من بينها أوراقا ذات أهمية تذكر ، غير أنى وجدت الأمر على خلاف ما ظننت

وجدت السجلات الإدارية للحكومة الهاشمية ، كما وجدت كثيراً من الأوراق السياسية الهامة التى لها علاقة بالثورة العربية والحركة العربية فى أطوارها المختلفة

فرأيت خدمة للتاريخ العربى أن أضع كتاباً أضمنه أهم الحوادث فى جزيرة العرب من سنة (١٣٣٣ — ١٣٥٣) — (١٩١٥ — ١٩٣٤) أضمنه هذه الوثائق ومعلوماتى الخاصة فى الانقلابات الخطيرة التى حدثت فى هذه الحقبة من

---

(١) دعانا عظمة السلطان إلى خيمته لمباحثتنا فى البريد الواصل اليه من مكة من قناصل الدول ومن الأمير خالد بن لؤى فرأى عظمته بعد البحث أن نتقدم الركب الى مكة

الزمن ، فأكون بذلك قد قمت بشيء من الواجب للحقيقة والتاريخ

ولقد رأيت بعد استعراض كثير من الآراء أن أضم إلى هذه الفصول التاريخية السياسية بعض الفصول الجغرافية ، وبضعة فصول أخرى عن عوائد السكان — البدو والحضر — وطرق معايشهم ، والعلوم والمعارف فى جزيرة العرب ، والنهضة الدينية التى قام بنشرها الشيخ محمد بن عبد الوهاب ، وأحياها فى العصر الحديث الملك عبد العزيز وأحفاد الشيخ محمد بن عبد الوهاب

كما رأيت أن أضم إلى ذلك فصولا أخرى عن الحكومات العربية ، وحكم الأشراف فى مكة ، وآل صَبَاح فى الكويت ، وآل خليفة فى البحرين ، والصراع بين آل سعود والأشراف قديماً وحديثاً لاتصال الحوادث بعضها ببعض ، ولشرح بعض الحوادث الأخرى

إنى أعترف أن تدوين التاريخ من أصعب الأشياء ، فالإنسان قد يتأثر كثيراً بالمحيط ، وقد يكون حبه أو سخطه ذا أثر عظيم فيما يكتب

ومع هذا فيجب أن أقرر أنى لا أرمى بتدوين هذا السفر القيام بأية دعوة لأى شخص ولا النيل من أحد ، فرائدى الأسمى خدمة التاريخ والحقيقة ، وكل شيء سيفنى سوى الحق

وإنى وإن لم أصل إلى درجة الكمال فى البحث لنقص بعض المستندات التاريخية ، فقد قمت بما يمليه علىّ الواجب نحو الشعب العربى الذى وقفت حياتى لخدمته ، وأبرأت ذمتى نحو الجيل القادم الذى له فى رقابنا الشيء الكثير من الواجبات

وفى الحديث : « من كتم علماً ألجمه الله يوم القيامة بلجام من نار »

ويجب على أن أذكر هنا مع مزيد الشكر ما أسداه إلى أصدقائى من العرب والانجليز من المعونة سواء بالصور أو إعارتى كثيراً من الكتب القيمة . وأسأل الله أن يسدد خطانا ويعصمنا من الزلل ؟

لندن { رمضان ١٣٥٤ / ديسمبر ١٩٣٥

حافظ وهبه

فهرس الكتاب

صفحة

١ **جزيرة العرب :**

موقعها — أجزاؤها — مناخها — سكانها — التقسيمات الأدارية

١٦ الحجـــاز :

طبيعة البلاد — الجو — السكان — التجارة والصناعة — موانئها — الأقاليم الشمالية — المنطقة الوسطى — القسم الجنوبى — مكة — وصف شامل لها — تاريخ تشييد الكعبة

٤١ عســـير :

موقعها — وديانها — سكانها — الزراعة — التجارة — أشهر مدنها — خلاصة تاريخية عن حكومتها

٥١ نجـــد :

موقعها — مناخها — سكانها — الأدوات المحلية والمصنوعات — إيالات نجد — العارض — أشهر بلدان العارض — وادى الدواسر — بلدان الوادى — القصيم — أشهر مدنها — جبل شمر — سكانه — المحصولات والتجارة — البلاد المشهورة

٧٨ الاحســـاء :

الوصف الطبيعى — الجو — أشهر البلدان — الهفوف — المبرز — سكان المبرز — أهم عشائر المنطقة — نبذة تاريخية — القصيم أشهر بلدان القصيم

٨٨ الكويت :

حدود الامارة — الوصف الطبيعى — الجو — السكان — الصناعة والتجارة — مقاطعات الكويت — جزر الكويت — بلدان الكويت — خلاصة تاريخية

١٠٣ إمارة البحرين :

موقعها — الجو — السكان — الصناعات والتجارة — جزيرة البحرين — بلدان البحرين — نبذة تاريخية — آل خليفة — الحكومة البريطانية والبحرين

صفحة

١٢١ **العوائد والأخلاق :**

الألقاب — المساواة — الكرم — الأكل

١٣١ المرأة فى بلاد العرب

١٣٦ الطب فى بلاد العرب

١٤٣ العلوم والمعارف فى جزيرة العرب :

علماء الدين — الصناعات

١٥٥ **الحكومات العربية :**

١٦٤ السياسة الخارجية

١٦٦ أشراف مكة

١٧١ العرب والترك :

الجمعية القحطانية — جمعية العهد — حزب اللامركزية — المؤتمر العربى بباريس

١٧٦ الثورة العربية :

مقررات النهضة — الوثائق المتبادلة فى سبيل ذلك

١٩٠ مؤتمرات الصلح :

موقف الملك حسين من مؤتمر الصلح — الأمير فيصل بباريس — الأمير فيصل فى لندن — إعلان الملكية فى دمشق

٢١١ أثر الثورة العربية فى الحرب العامة

٢١٨ المعاهدة البريطانية مع الملك حسين

٢٢١ المسألة الفلسطينية

٢٢٥ العرب واليهود

٢٢٦ الملك حسين وجيرانه

٢٢٨ ابن سعود والملك حسين

٢٤٠ سياسة الملك حسين الداخلية

صفحة

٢٤٣ آل سعود :

وفاة الامام عبد العزيز — صفات الامام — سعود بن عبد العزيز — بدأ الخلاف مع المصريين والأتراك — وفاة الامام سعود — عبد الله بن سعود — أسباب سقوط الدولة السعودية — رأى علماء نجد — أثر الدولة السعودية فى نجد — الدولة السعودية الثانية — تركى بن عبد الله — فيصل بن تركى — صفاته — وفاته — الحرب الأهلية بين عبد الله وسعود — الدور الثالث لآل سعود — عبد العزيز بن عبد الرحمن

٢٧٨ ابن سعود وجيرانه :

ابن سعود والكويت — ابن سعود والأشراف — مؤتمر الكويت — دور المؤتمر الأول — الدورة الثانية للمؤتمر

٢٨٦ غزوة الحجاز والمؤتمر الإسلامى

كيف نشأت فكرة الغزوة — العدول عن المؤتمر — فشل المؤتمر — ابن السعود وإمام صنعاء

٣٠١ حياة الملك عبد العزيز الشخصية

٣٠٦ أعماله الإصلاحية

٣١١ الإخوان :

أول مؤتمر للاخوان — فتوى علماء نجد — ابن بجاد يرسل رسولا إلى ابن سعود — الثورة — الدويش يطلب الصلح — مؤتمر خبارى واضحة — الدويش فى حضرة ابن سعود

٣٣١ الدعوة الإصلاحية فى نجد :

الشيخ محمد بن عبد الوهاب — نجد فى أيامها الأولى — ماهى تعاليم الوهابية ؟ — ما ينسب إلى النجديين وهم أبرياء منه — أثر التمسك بالشريعة الاسلامية فى الحياة العامة

٣٤٨ المراجع العربية

٣٤٩ المراجع الإنجليزية

٣٥٠ ذيل خاص بالوثائق والمعاهدات التى جاء ذكرها فى الكتاب

جزيرة العرب

بلاد العرب أو جزيرة العرب كما تعرف عند علماء العرب هى الأراضى المحاطة ببحر الهند ، والبحر الأبيض المتوسط ، ثم دجلة والفرات [1] . أما علماء الفرنج فيجعلون النفود الشمالى الفاصل بين نجد الشمالية ، وصحراء سوريا هو الحد الطبيعى لجزيرة العرب من الشمال

يبلغ متوسط عرض الجزيرة ٧٠٠ ميل ، ومنتهى طولها ١٢٠٠ ميلا ، وتزيد مساحتها عن مساحة الهند ، و بلاد العرب من البلاد القليلة التى حافظت على تقاليدها وعاداتها وطرق معايشها منذ أقدم عصور التاريخ ، و إن ما انتابها من التغير لا يكاد يذكر ، وذلك بسبب العزلة التى يفضلها العرب على كل شىء سواها

وجزيرة العرب مشهورة بصحاريها الواسعة ورمالها التى يقصر الطرف عن مداها ، وتشغل هذه الصحارى قسما كبيراً من مساحتها

وأهم هذه الصحارى : الدهناء ، النفود ، الصحراء الجنوبية أو صحراء الربع الخالى ، وهذه الصحارى و إن كانت رملية إلا أن تربة بعضها خصبة بحيث تصبح بعد الأمطار من أفضل المراعى للحيوانات ، وقد اخترقنا الدهناء بضع مرار من الشمال فقطعناها فى ١٣ ساعة على الابل ، ومن جهة الاحساء فقطعناها فى ست ساعات ، كما أنى قطعت النفود من بعض نواحيه من جنوب الزّلْفَى إلى شقراء وهو أشق من عبور الدهناء ، وقد قطعت الدهناء فى رحلتى الأخيرة إلى نجد فى ثلاث ساعات بالسيارة (٢ يناير سنة ١٩٣٥)

وليست طبيعة التربة فى الدهناء والنفود متجانسة من كل وجه ، فهنالك بعض

---

(١) يسميه العرب بحر الشام . ياقوت : جزيرة العرب ، والقاموس : مادة جزر

الجهات لا ترى فيها غير الرمال المرتفعة التى تكاد تبتلع المارة لنعومتها وعدم تماسكها ، فيتجنبها المسافرون ابتغاء سلامة أرواحهم وأموالهم

ويوجد ببلاد العرب هضاب يبلغ ارتفاع بعضها أكثر من ثمانية آلاف قدم فى شمالى وجنوبى منطقة البحر الأحمر — مدين واليمن — أما قلب الجزيرة فالارتفاع فيه تدريجى — فمستوى البلاد فى نجد يبلغ حوالى ٢٥٠٠ قدم . بينما يصل فى بعض الجهات كأجا فى الشمال إلى خمسة آلاف قدم ، وفى نهاية الجنوب الشرقى توجد هضبة عالية يتكون منها الجبل الأخضر ، وفى الوسط الشرقى يوجد مرتفع طويل يقابل الغرب يسمى جبل طُويق ، ويبلغ ارتفاعه نحو ٦٠٠ قدم

الوديان

لا يوجد فى بلاد العرب أنهار بالمعنى المعروف ، ولكن بعض مجار أو نهيرات صغيرة دائمة فى عسير واليمن وجهات عدن والأحساء ، وعمان ونجد ، ووديان لا عداد لها مما تجرى فيها المياه إبّان المطر ، وهى فى الغالب طويلة وغير عميقة . وأطول هذه الوديان وادى الرُمَّة الذى يبدأ قريباً من المدينة ويمر فى القَصيم ، ثم إلى شط العرب . ووادى حنيفة الذى يبدأ من منحدرات جبل طويق الغربية إلى اتجاه الخليج الفارسى (وهو لا يصل إليه) فهذان الواديان يمكن أن يُعبر مجراهما أثناء فيضانهما الواطئ والمتوسط بدون صعوبة ، وهما يحفظان الماء فى باطن مجراهما ؛ حيث يمكن الوصول إليه بحفر آبار تختلف أعماقها باختلاف المكان ، وفى بعض الأماكن كما فى القصيم (وادى الرمة) والخَرْج ووادى حنيفة تعلو المياه سطح الأرض ، وهنالك تتكون سلسلة من الواحات

أما الوديان التى تتجه نحو البحر الأحمر ، فانها ذات مجرى أعمق وأكثر انحداراً ، وهى تكاد تكون معدومة النفع ، وهى عقبة فى سبيل المرور من الشمال

إلى الجنوب ، وهى لا تكوّن واحات مثل مياه الأودية الأخرى بسبب ما تجلبه المياه فى انحدارها من الأتربة وغيرها مما يتراكم بعضه فوق بعض بسرعة ، بحيث لا تستطيع حرارة الشمس أن تؤثر فى صلابته . ووديان غربى اليمن ومنطقة قسم البحر الأحمر من هذا النوع — من مدين إلى حضرموت

المناطق الداخلية الخصبة

بين الصحارى المترامية الأطراف ، وبين الأودية والمنحدرات توجد مناطق خصبة عامرة بالسكان ، تجود بقسط من حاجات السكان الضرورية وأهمها :

١ — جبل شمر :

هو إلى جنوبى النفود الشمالية ، وتنحدر إليه المياه من جبلى طى الشهيرين « أجا وسَلْمى » اللذين يمتدان من الجنوب الغربى إلى الشمال الشرقى

وتشغل مدينة حايل ، ومدينة فَيْد[1] القديمة ، وعدة قرى أخرى صغيرة وكبيرة فى المنطقة المجاورة لسلسلتى الجبال

٢ — القصيم :

واقعة إلى ما بعد المنحدرات فى جنوبى جبل شَمَّر ، فالقسم المنخفض ترجع خصوبته إلى المياه الموجودة فى باطن الأرض باستمرار ، وإلى المياه التى تفيض عليه أحياناً من وسط مجرى وادى الرُّمة . وتمتد منطقة القَصيم فى خط يبلغ طوله أكثر من مائة ميل ، تتخلله بعض أَلْسِنة النفود فتفصله عن بعضه . وفى هذا الخط تقع أكبر مدينتين تجاريتين فى قلب الجزيرة ، وهما : عنيزة وبُرَيْدَة ، وعدا هاتين المدينتين يوجد أكثر من خمسين بلدة كبيرة وصغيرة

---

(١) أنظر ياقوت

والقسم المرتفع غنى بمراعيه الواسعة ، و يعتمد على الآبار التى توجد فى أكثر من أربعين بلدة

٣ — نجد :

وهـذه بلا نزاع أكبر مجموعة من المناطق الخصبة ، وتبلغ مساحتها بما فى ذلك بعض المنحدرات أكثر من عشرة آلاف ميل ، وهى تتكوّن من سلسلة مناطق واقعة عند أطراف جبل طويق ، وتمتد سلسلة من البلدان والقرى من سُدير فى الشمال وتنتهى فى الجنوب إلى وادى الدواسر . ومجموعة المناطق الخصبة تحيط بها الدهناء شرقاً وجنوباً ، والنفود ، والمنحدرات من الشمال ، ومنحدرات من الغرب . ومنطقة الخصوبة أوسع على جانب شاطئ البحر الأحمر وفى الجنوب الشرقى ، ففى الشرق تجد أن هذه الحلقة رقيقة وتفصلها حواجز واسعة ، فثلث شاطئ الخليج الفارسى من الكويت إلى القَطيف أرض جرداء ، و بعد ذلك تبدأ سلسلة عيون فى الداخل حيث منطقة الاحساء ؛ ولا يوجد على الشاطئ إلا مناطق صغيرة قليلة الخصوبة . ومن نقطة رأس الجبل تبدأ عُمان التى تنحدر إليها المياه من مرتفعات الشاطئ الشرقى وجبال عمان غرباً ، كما ينزل المطر فيها فى فصول معينة . كذلك الجبل الأخضر الممتد على الشاطئ تجاه رأس الحدّ . وكذلك فى المنطقة الواقعة شمالاً خلف شاطئ الباطنة توجد وديان خصبة وغنية وسلسلة عريضة من الأراضى الخصبة ؛ وفى الجنوب توجد الصحراء ممتدة على طول الشاطئ حتى رأس الحد . ولكن لما كانت الأرض تأخذ فى الارتفاع تدريجاً تجاه خط تقسيم المياه الغربى ، فان وديانا وأرضاً خصبة تبدأ فى الظهور ولكنها غير متصلة . و بعد عبور مدخل وادى حضرموت تأخذ الأرض الخصبة فى الظهور بشكل متقطع

ومن مدخل وادى حضرموت فصاعداً يعتبر القسم الغربى من شبه الجزيرة ،

ونجد أمامنا عند ما ندور حول الزاوية الجنوبية الغربيـة للجزيرة منطقة ساحلية منخفضة خصبة فى المواضع التى تنحدر منهـا الوديان من المرتفعات . ويوجد وراء هذه المرتفعات مرتفع خصب (صَنْعَا ٧٥٠٠ قدم) ، تكتنفه جبال عالية هى خط تقسيم المياه ، وتمتد هذه المناطق الخصبة إلى ٢٠٠ ميل من الشاطئ الغربى . ثم تأخذ المنحدرات تتلاشى حتى تختفى فى الربع الخالى . وهذه المنطقة هى ما كان يطلق عليها قديماً العربيـة السعيدة ، والتى يطلق عليها الآن اسم اليمن ، وعَدن والمَكُلاَّ من جهة ، وعسير من جهة أخرى . وعلى أية حال فان الخصوبة تنتهى عند مدينة الليث على شاطئ البحر الأحمر . ومن هذه النقطة شمالاً لا تشمل رياح المُونْسُون هذه المنقطة ؛ ومن هنا تبـدأ مناطق الواحات منفصلة عن بعضها وعليها قوام حياة السكان . وفى بعض المنطقة الواقعـة بين مكة والمدينة يوجد بعض مناطق خصـبة صغيرة فى باطن بعض الوديان ، وإلى مائة ميل شمالاً من المدينة تنتهى سلسلة المناطق أو الواحات المنعزلة بمنطقة خيبر والعلا . أما بالنسبة للشاطئ من جدة فليس فيه إلا مداخل الوديان التى عند ما تنحدر فيها المياه وتتخلل باطن الأرض تمكن بعض السكان من حفر آبار للارتواء

الجـو

يعتبر الجو فى الجزيرة على العموم ، ما عدا بعض نقط على الشواطئ صالحاً للحياة — فالحرارة التى تشتد نهاراً والبرودة التى تشتد ليلا تقتل أغلب الميكروبات التى تحارب بنى الانسان فى جهات أخرى ؛ والحياة على وجه العموم فى الجزيرة ، وبالأخص فى المناطق الخصبة طويلة ، ولـكن حياة البدو الرحل الذين يعيشون على المنحدرات شاقة تقصر الأجل ، وكذلك الحال فى هضبة اليمن التى يبلغ ارتفاعها مابين ٧ — ٨ آلاف قدم

والشيء الذى يميز الجو فى الجزيرة هو الجفاف ، فان بلاد العرب واقعة بين البحار . ومع هذا فليس لها أى أثر فى جو الجزيرة ، وتستفيد اليمن من رياح المونسون فى الصيف ، وينزل فى عمان قدر كاف من الأمطار بينما المنطقة الواقعة إلى غربى خط تقسيم المياه لا ينزل فيها المطر إلا نادراً

أما باقى الأقسام فان أكبرها حظا من المطر النفود الشمالى وجبل شمر ، فالأمطار تهطل فى الشتاء ، وكذا رياح البحر الأبيض المتوسط تسبب المطر فتنبت أعشاب الربيع . وأما الصحراء الجنوبية فربما لا يصيبها الرذاذ ساعة واحدة كل ثلاث أو أربع سنوات

ومن ظواهر الجو أيضاً فى الجزيرة الحرارة : فالنصف الجنوبى من الجزيرة تبلغ الحرارة فيه نهايتها فى شهرى يوليو وأغسطس . أما تأثيرها فى الانسان فيختلف تبعاً لارتفاع المنطقة التى يعيش فيها

وأشد المناطق حرارة شاطئ عُمان وتِهامة اليمن ، ولكن الجو فى شاطئ الخليج والمحيط الهندى ليس طيباً

السكان

عددهم — الحضر والبدو

لم يعمل احصاء للسكان فى جزيرة العرب ؛ ولذا لا يمكن معرفة عددهم بالضبط ، وإذا قلنا إن عدد السكان لا يقل عن سبعة ملايين ، فربما كنا إلى الصواب أقرب . وهم موزعون فى مناطقهم كما يلى :

ثلاثة ملايين فى منطقة البحر الأحمر من مدين إلى اليمن ، ومليون ونصف فى المنطقة الجنوبية والساحل البحرى ، بما فى ذلك حضرموت وعمان ومليونان ونصف فى وسط الجزيرة

الحضر

إن كثرة ارتحال القبائل وغزواتها العديدة ، ترك عند الناس فكرة خاطئة عن عدم وجود مدن و بلاد فى جزيرة العرب ومناطق زراعية ، وكثير من الناس من لا يعلم بوجود مدن سوى مكة والمدينة وجدة وصنعاء

إن المناطق الساحلية فى الجنوب الشرقى والجنوب الغربى من الجزيرة أراض زراعية آهلة بالقرى والمدن ، والأهالى يشتغلون بالزراعة والتجارة ، و يوجد علاوة على ذلك مستعمرات أو واحات عديدة فى وسط الجزيرة ، يتجاوز سكان الواحدة منها سبعة آلاف نسمة ، وهذا عدا الأماكن الأخرى المبعثرة المملوءة بالسكان . ومما لا شك فيه أن حياة الحضر فى داخل الجزيرة متأثرة إلى درجة مّا بحياة البدو الرحل لاتصال الفريقين فى كثير من المرافق ، فان الفريقين كثيراً ما يتصلان بالمصاهرة والتجارة

والحضر تختلف طباعهم باختلاف المناطق التى يعيشون فيها ، وظروف الحياة التى تحيط بهم ، فأهل حايل أقرب مظهراً إلى البداوة ، وأهل مكة والمدينة واليمن العالية أبعد مظهراً عن البداوة من البلاد الأخرى العربية ، وأهل القصيم ألين عريكة من أهل العارض ، لأنهم كثير و الأسفار ، كثير و الاختلاط والتعامل مع البلاد الأخرى كالشام وفلسطين ومصر ، ولذا فترى موظفى ديوان الملك المكلفين بالمقابلات والتشريفات من أهل القصيم أو حايل

وأهل الرياض أرق بكثير من أهل الدواسر الذين لم يفارقوا بلادهم ، ولم يعرفوا شيئاً عن أحوال العالم الخارجى

والحضَر فى تنافس وتفاخر دائم ، فأهل القصيم يفضلون أنفسهم على سائر سكان نجد بالعلم والمعرفة وسماحة الخلق والإحاطة بأحوال العالم . وأهل العارض

يفضلون أنفسهم بالشجاعة والصبر على المكاره والمحافظة على شمائل العرب وأنهم جند التوحيد الموالون لأهله فى أوقات الشدة

وأهل البحرين يفاخرون أهل الكويت بكرمهم فيقولون : إذا حضر عندنا الكويتى دعوناه وذبحنا له ولم نقبل له عذرا ، ودعونا معه أصدقاءه ومعارفه . أما الكويتى فاذا قابلك فى بلده قال لك مرحباً ! متى الوصول ؟ كيف حالك ؟ فى أمان الله ! ثم انصرف . وإذا لم يجد مفرًّا من الدعوة لروابط العمل والصداقة المتينة فانه يدعوك ويشترى اللحم من السوق ، أى لا يذبح لك الخروف

وأهل الكويت من جهة أخرى يرمون أهل البحرين بالبساطة ؛ وحضر نجد وبدوهم ينالون من أهل الكويت والاحساء والبحرين ، ويقولون لقد أضاعوا مفاخر العرب ، لا يعرفون الخيل والجمال ولا الكر ولا الفر ، ولا يحسنون إلا قيادة السفن

والحضر يعيب بعضهم بعضاً بلهجاتهم ، وربما كانوا مجمعين على النيل من لهجة أهل الاحساء والبحرين لما فيها من الرخاوة والميل إلى الامالة

ويغلب على الحضر الخلق التجارى ، وبعض الجهات يمتاز عن بعض فى هذا الخلق ، فأهل القصيم والزلفى وشقرا أنشط من أهل نجد فى التجارة ، فقوافلهم تقصد سائر الجهات العربية ، وتجارهم كثيراً ما يسافرون إلى الهند ومصر فى سبيل التجارة ، والتجار النجديون المعروفون فى الهند ومصر والعراق من أهل هذه البلاد . أما أهل الكويت فنشاطهم فى التجارة البحرية ، وقد كانت لهم أساطيل بحرية فى الماضى لنقل الحاصلات العربية إلى الهند وبعض سواحل الخليج الفارسى وجلب السلع الهندية والأوروبية إلى بلاد العرب ؛ وقد قضت السفن التجارية على هذه الأساطيل وقللت من أهميتها ومع ذلك فلا تزال للكويت بعض السفن تنقل عليها تمر العراق إلى الهند ، وتأتى من الهند حاملة الأرز وأدوات السفن وسائر الحاجيات الأخرى

أما فى فصل الصيف فتكاد السفن تقتصر على الغوص لاستخراج اللؤلؤ

ويمرّن الحضر أولادهم على التجارة من الصغر : يمنح الوالد ابنه الصغير مبلغاً من المال للتعامل به تحت إشراف أبيه وإرشاده ، وكثيراً ما يشارك الوالد ابنه فى بعض السلع التى يراها رابحة ، فيشب الفتى وقد مرن على الأعمال التجارية وشعر بكثير من المسئوليات ووقف على الطرق التى تدر عليه النقود وعرف المشقات والصعوبات التى قد تعترض التاجر والتى عاناها أهلوهم ، فاذا مات رب العائلة حل محله ابنه الذى لم يصبح غريباً فى محيطه الجديد

ويغلب على حضر الجزيرة — وعلى الأخص أهل خليج فارس — التعاون التجارى ، سواء بين الأهالى بعضهم مع بعض أو بين الأمراء والأهالى ، فمن التعاون المألوف فى الكويت أن يدع تجار اللؤلؤ نقودهم بعد بيعه عند أصدقائهم فى التجارة لتشميره على مسئوليتهم الخاصة . وحكام الكويت : جابر وسالم والشيخ الحالى له مبالغ طائلة عند رعاياه التجار لا يتقاضى من ورائها ربحاً أو فائدة ؛ وقد كان حكام البحرين كاخوانهم حكام الكويت عند ما كانت يدهم مطلقة فى شئون البحرين الداخلية والمالية . وحكام نجد وتطر لهم مثل هذه الأيادى على رعاياهم البدو

أما البدو فهم القبائل [1] الرحل المتنقلون من جهة إلى أخرى طلباً للمرعى أو الماء ، والطبيعة هى التى تجبر البدوى على المحافظة على هذه الحياة

وحياة البدوى حياة شاقة مضنية ، ولكنه وهو متمتع بأكبر قسط من الحرية يفضلها عن أى حياة مدنية أخرى

هذه الحياة الخشنة هى التى جعلت القبائل يتقاتلون فى سبيل المرعى والماء ، وهى التى جعلت سوء الظن يغلب على طباعهم ، فالبدوى ينظر إلى غيره نظرة العدو الذى يحاول أخذ ما بيده أو حرمانه من المرعى

---

(١) سنكتب فصلا فى الجزء الثانى عن القبائل العربية وأنسابها وأماكن إقامتها

إن البدوى فى الصحراء لا يهمه إلا المطر والمرعى ، فأزمته الحقيقية انحباس المطر وقلة المرعى ، ولا يبالى بما يصيب العالم فى الخارج ما دامت أرضه مخضرة ، وبعيره سميناً وغنمه قد اكتنزت لحماً وقد طبقت شحما

أما إذا نما السكان وضاقت بهم الأرض أو لم تجد أراضيهم بالمرعى ، فليس هناك سبيل إلا الزحف والقتال ، أو الهجرة إن كان هنالك سبيل إليها ، وكذلك القبيلة التى غلبت على أمرها وحرمت من مراعيها وأراضيها ، ليس أمامها سبيل آخر سوى الهجرة ، وهذا يفسر الهجرة من وقت لآخر إلى العراق وسوريا ومصر واستعمار الجزء الشمالى الغربى من أفريقيا ، وتدفق شمر إلى ما بين النهرين ، وقبائل عنزه إلى الحماد ، فكلها نتيجة تغلّب غيرهم عليهم من القبائل ، واضطرارهم إلى ترك أراضيهم التى لم يعدلهم سبيل فى الاقامة بها لضيق وسائل الحياة

ومن الحوادث البارزة فى القرون الأولى ، والتى تشبه ما يجرى فى بلاد العرب من وقت لآخر اغارة الساميين على بابل ، والكنعانيين على سوريا ، والهكسوس على مصر ، والعبرانيين على فلسطين

لقد كان البدو قبل ثلاثين سنة فى غارات وحروب مستمرة ، كل قبيلة تنتهز الفرص للاغارة على جارتها لنهب مالها ، وتعدد الإمارات وتشاحن الأمراء وتخاصمهم مما يشجع البدوى

ولهذا كان للعصبية قيمتها فى بلاد العرب — فالانسان يقوى بأبنائه وأبناء عمومته الأقربين والأبعدين ، وإذا كانت العصبية ضعيفة أمكن تقوية القبيلة بالتحالف مع سواها حتى يقوى الفريقان ويأمنا شر غيرهما من القبائل القوية

وقد جرى العرف أن القبائل تعتبر الأرض التى اعتادت رعيها ، والمياه التى اعتادت أن تردها ملكاً لها ، لا تسمح لغيرها من القبائل الأخرى بالدنو منها إلا بإذنها ورضاها ، وكثيراً ما تأنس إحدى القبائل من نفسها القوة فتهجم بلا سابق



جماعة من البدو مجتمعين فى الصحراء (بين الرياض والاحساء)



رعاة غنم فى طريقهم إلى الماء

إنذار على قبيلة أخرى ، وتنتزع منها مراعيها ومياهها

إن قبائل العرب ليسوا كلهم سواء فى الشر والتعدى على السابلة والقوافل ، فبعضها قد اشتهر أمره بالكرم والسماحة والترفع عن الدنايا ، كما اشتهر بعضها بالتعدى وسفك الدماء بلا سبب سوى الطمع فيما فى أيدى الناس

ومع أن الدين الاسلامى أبطل كثيراً من العصبيات القديمة وأحل محلها الأخوة فى الدين (لا تجد قوماً يؤمنون بالله واليوم الآخر يوادون من حاد الله ورسوله ولو كانوا آباءهم أو أبناءهم أو إخوانهم أو عشيرتهم) فقد عادت العصبيات بشرورها فى بلاد العرب مرة أخرى . والفضل الآن فى استتباب الأمن والضرب على أيدى المفسدين يرجع إلى جلالة الملك عبد العزيز وسهره واقامة أحكام الشريعة ، وسرعة تنفيذها

ليس للبدوى قيمة حربية تذكر ؛ ولذا كان اعتماد الأمراء على الحضر ، فهم الذين يصمدون للقتال ويصبرون على بلائه وبلوائه . وكثيراً ما كان البدو شراً على الأمير المصاحبين له ، فان ذلك الأمير إذا ما بدت منه الهزيمة كانوا هم البادئين بالنهب والسلب ويحتجون بأنهم هم أولى من الأعداء المحاربين ؛ ولقد جرى كثير مثل هذا فى الحرب الانجليزية العراقية مما كان يندهش له الضباط الانجليز ، لأنهم لم يعرفوا أن صديقاً ينهب صديقاً ؛ ولكن البادية لا تعرف شيئاً غير النهب والسلب ، وعندها الغنيمة مقدمة على كل شىء . والبدوى لا يرى حياة أسعد من حياة البادية ، ويرى الحاضرة حبساً لحريته وتنقله حيث يريد ، كما أن أهل الحاضرة يرون البداوة شقاء لا يعادلها شقاء ، ويصفون البدو بأنهم جفاة غلاظ القلوب

والبدوى إذا لم يجد سلطة تردعه أو تضرب على يده يرى من حقه نهب الغادى والرائح ، فالحق عنده هو القوة يخضع لها ، ويخضع غيره بها . على أن لهؤلاء قواعد للبادية معتبرة عندهم كقوانين يجب احترامها ، فالقوافل التى تمر بأرض قبيلة

وليس معها من يحميها من أفراد هذه القبيلة معرضة للنهب ، ولذا فقد اعتادت القوافل قديماً أن يصحبها عدد غير قليل من القبائل التى ستمر بأرضها ، ويسمون هذا رَفِيقا

والبدوى يحتقر الحضرى مهما أكرمه ، كما أن الحضرى يحتقر البدوى ، فاذا وصف البدوى الحضرى فانه فى الغالب يقول : حُضيرى تصغيراً لشأنه

ومن عادة البدوى الاستفهام عن كل شىء ، وانتقاد ما يراه مخالفاً لذوقه أو لعادته بكل صراحة ، فاذا مررت بالبدوى فى الصحراء استوقفك وسألك من أين أنت قادم ؟ وعمن وراءك من المشايخ والحكام ؟ وعن المياه التى مررت بها ؟ وعن أخبار الأمطار والمراعى ؟ وعن أسعار الأغذية والقهوة [١] ؟ وعمن فى البلد من القبائل ؟ وعن العلاقات السياسية بين الحكام بعضهم و بعض

ومع أن البدو قد اعتادوا النهب والسلب ، فانهم كثيراً ما يعفون عن أهل العلم خوفا من غضب الله عليهم ، و بعض البدو لا يحلف كاذباً مهما كانت النتيجة

لقد شاهدت كثيراً من القضايا فى الأحساء وغيرها كان البدوى ينكر إذا وجد مجالا للانكار ، و يفلت بمهارة من الاجابة عما يسأل ، ولكن إذا وجّه له اليمين وكان لا مفر له اعترف بجرمه إذا كان مذنباً ، ولا يحلف بالله كاذباً ، وهذا أمر يدعو إلى الغرابة والاكبار أيضاً ، فانه يدل على شعور عميق بالخوف من الله ، وأن هذا الشعور إذا أحيط بالعناية والرعاية ، فإنه ربما يوجه إلى الخير ، أو على الأقل إلى الاقلاع عن الشر

وقبائل نجد على العموم لا يزال فيهم الكثير من الصفات الطيبة التى اشتهر بها العرب الأقدمون : يعرفون حقوق الصحبة والرفقة و يثمر معهم عمل المعروف ، فلا تسمع فى نجد أن جمّالا قتل رفيقه فى السفر كما اعتاد الناس أن يسمعوا فى الحجاز

---

(١) القهوة : البن

وليس أعدل من البدوى فى تقسيم الغنيمة حتى قد يتْلِفون الشىء تحريا للعدل يقسمون السجادة بينهم كما يقسمون القميص أو السروال ، كل هذا إرضاء لضمائرهم ودفعاً للظلم ؛ إنهم يعرفون الخيام حق المعرفة لأنها بيوتهم التى يعيشون فيها . ومع ذلك فهم يقسمونها مراعاة للعدل — أما الابل والغنم فإنهم يقسمونها إذا أمكن القسمة ، أو يقومونها بثمن إذا لم يكن هنالك سبيل للقسمة

والبدو لا يفهمون الحياة حق الفهم كما يفهمها الحضرى ، لا يفهمون البيوت وهندستها ، ولا يفهمون فائدة الأبواب والنوافذ الخشبية ، حتى أن البدو الذين كانوا فى جيش الملك حسين فى الثورة العربية كان عملهم بعد الاستيلاء على الطائف نزع خشب النوافذ والأبواب ، لا لبيعها والانتفاع بثمنها بل لاستعمالها وقوداً إما للقهوة أو الطبخ أو التدفئة ، وبدو نجد قد فعلوا مثل ذلك تماماً ، فعند ما أسكنت الحكومة بعض القبائل فى ثَكْنة جَرْول ، اكتشفت الحكومة أن النوافذ الخشبية والأبواب تنقص بالتدريج ، وأنها استعملت للطبخ وتحضير القهوة فأخرجهم جلالة الملك توًّا من الثكْنةِ وأسكن الحضر فيها ، والحضر بطبيعتهم يفهمون مالا يفهمه جهلة البدو عن النوافذ والأبواب

وللبدو مهارة عظيمة فى اقتفاء الأثر ، وكثيراً ما كانت هذه المعرفة سبباً فى اكتشاف كثير من الجرائم ، ولا تكاد تخلو قبيلة من طائفة منهم ، وأشهر القبائل براعة قبائل آلمرَّة ، ولهم قصص كثيرة لا تخلو من المبالغة ، فانهم يزعمون أن الخبير له من الخِبْرة ما يمكنه من معرفة الذكر والأنثى ، والبكر والثيب ، والحامل والحائل

والقبائل العريقة المشهورة من حضر وبادية تحافظ على أنسابها تمام المحافظة وتحرص عليها كل الحرص ، فلا تصاهر إلا من يساويها فى النسب ، والقبائل المشكوك فى نسبها لا يصاهرها أحد من القبائل المعروفة

أما حكام العرب فيترفعون عن سائر الناس حضرهم وبدوهم ، لا يزوجون

بناتهم إلا لقرباهم . أما هم فيتزوجون ممن يشاءون ، وطبقات الحكام يترفع بعضها عن بعض : الأشراف يرون أنفسهم أرفع الخلق بنسبهم ، وآل سعود يرون أنفسهم أرفع من الأشراف ، وأرفع من سواهم من حكام العرب الآخرين ، ومع أن العرب المحفوظة أنسابهم كلهم أكفاء لبعض ، فلا تزال أمثال هذه العادات متأصلة فى البادية أكثر من الحاضرة

وهنا ترى الروح الصحيحة البدوية التى لا تملك شروى نقير ترفض الزواج من غنىّ لأنه ابن صانع أو أنه من سلالة العبيد ، أو لأن نَسَبَه القبَلى يحوطه شىء من الشك ، فسلطان المال لا قيمة له عند العرب . ومع وجود هذه الروح الارستقراطية التى تتجلى فقط فى الزواج ورياسة القبيلة والحكم ، فانه لا يكاد يوجد فارق فى طرق المعيشة الأخرى ، فالفرد وشيخ القبيلة والأمير يأكلون جميعاً الأرز واللحم واللبن والتمر ، ويلبسون جميعاً الثوب والعباءة والعقال والقُتَر (الكوفية) ، ويتمتع أفرادهم بحرية لاحد لها ، فالبدوى يقف أمام الحاكم فيجادل فى سبيل حقه ويستعمل كل الأساليب التى يراها موصلة إلى ما يريد

التقسيمات الادارية

يجمع العرب وحدة اللغة والدين والنسب أيضاً ، وهم إن اختلفوا فى بعض العوائد وفى نظام المعيشة ، فهنالك صفات عامة وسجايا تكاد تكون مميزة للشعب العربى

لقد اصطلح القدماء على تقسيم البلاد العربية إلى خمس ولايات أو مناطق : الحجاز . نجد . اليمن . تهامة . اليمامة . . . ولكن حدود هذه الولايات موضع اختلاف الباحثين بين القدماء ؛ وكما قدمنا أن العرب بالرغم من تعدد إماراتهم وتنازعهم فيما بينهم ، فان هذا كله لا يقضى على ما بين الشعب العربى من مميزات الوحدة ولا سيما اللغة والدين وكثيراً من الصفات الأخرى

أما الحوادث التى سنعرض لها فهى خاصة بالحجاز ونجد وملحقاتها ، أو مايطلق عليه اليوم البلاد العربية السعودية ، والكويت والبحرين على الخليج الفارسى . والحوادث التى وقعت فى هذه البلاد فى العشرين سنة الأخيرة هى أهم الحوادث فى التاريخ العربى الحديث ، فقد غيرت الحالة العربية عما كانت عليه تماماً قبل الحرب العامة ، وأوجدت للعرب شخصية دولية محترمة يرعاها الآن الملك عبد العزيز

الحجاز

يقع الحجاز من جزيرة العرب فى ناحيتها الشمالية والغربية ، وهو يمتدّ من معان ماراً برأس خليج العقبة إلى نقطة بين اللّيث والقُنْفُذَة [1] على شاطئ البحر الأحمر . أما حدوده من الجهة الشرقية فلم تكن معروفة تماماً ؛ بل كانت تمتد وتتقلص تبعاً لقوة الأتراك والأشراف ، ومبلغ سيطرتها على البلاد

وفى البادية يطلقون الحجاز على المنطقة الجنوبية للطائف ، فاذا قالوا : إن هذا البدوى حجازى ؛ يعنون أنه من جنوبى الطائف ، وهذه التسمية لها وجه ؛ فان جبال السَّراة الممتدة من اليمن إلى الشمال هى حجاز ؛ بمعنى أنها فاصلة بين الغَوْر وهو تهامة ونجد

والمساحة التقريبية للحجاز تبلغ زهاء ٧٠٠ ميل طولا (من الشمال للجنوب) و ٢٥٠ ميلا عرضاً (من الشرق للغرب)

طبيعة البلاد

تتكون الحجاز من عدة مناطق طبيعية محاذية بعضها البعض وهى :

١ — **المنطقة الساحلية** : الممتدة بمحاذاة شاطئ البحر الأحمر (تهامة) ، وتحفها شعاب مرجانية

---

(١) فى الحرب الحجازية الأخيرة ضمت العقبة ومعان إلى شرقى الأردن ، ولكن الحكومة العربية السعودية لم تعترف بهذا الضم ، واتفقت مع الحكومة البريطانية صاحبة الانتداب على شرقى الأردن على حل هذه المشكلة بالمفاوضات السياسية

٢ — **منطقة جبلية عالية** : تأخذ فى الانخفاض التدريجى حتى تصل إلى ما بين جدة ومكة ، إذ لا يزيد ارتفاعها هنالك عن ألفَىْ قدم

٣ — **منطقة نجدية** : (واقعة بين جبال) مرتفعة جداً فى الشمال ؛ ومغطاة بالحُمم (السائل البركانى) من العُوَيْرِض ، ولكنها تأخذ فى الانخفاض فى اتجاهها للجنوب ؛ فيصل ارتفاعها فى غربى مكة والطائف إلى نحو ألف قدم

٤ — **الحدود الرئيسى** : الأجزاء المرتفعة منه مغطاة بالحُمم كما هو الحال فى الحرمة ، والعُوَيْرِض ، وخَيْبَر (٦٠٠٠ — ٨٠٠٠ قدم) ، ولكنه لا يزال محتفظاً بارتفاع لا يقل عن خمسة آلاف قدم خلف مكة

٥ — **المنطقة الأخيرة** : وهى أعلى حافة المنحدر الشرقى فى اتجاه قلب الجزيرة ، فى المنطقة الأولى والثالثة تقع المدن الآهلة بالسكان ، فميناء العقبة والمُوَيْلِح والوجه ، وأُملُج ، وينْبُع ، ورابغ ، وجدة ، واللّيث واقعة فى المنطقة الأولى وميناء العلا ، والمدينة ومكة واقعة فى المنطقة الثالثة

ويوجد فى الحجاز واحات خصبة متفرقة هنا وهناك ، وهى على الأغلب واقعة على خط بين المنطقة الرابعة والخامسة ، ومنها الحائط ، والحُوَيِّط (فَدَكَ) وخيبر والحِنَاكيّةِ ، والطائف ، ووادى فاطمة (مرّ الظهران) ، والصفراء

الجـو

إن كميات المطر التى تنزل فى الحجاز قليلة وغير كافية بالمرة ؛ ولهذا فانه يكاد جميعه يكون قاحلا ؛ إلا حيث توجد الواحات . وفى الطائف و بخاصة فى الجنوب لا توجد أمطار دورية تنزل فيه ، كما هو الحال فى عسير واليمن

ودرجة الحرارة فى أجزاء الحجاز الواطئة أخف منها فى تهامة اليمن ؛ ومتوسطها

هو من ٨٠ — ٩٠° ف ، والهواء رطب ، ونظراً لأن مكة منخفضة الارتفاع (٧٠٠ — ٨٥٠ قدما) ومحاطة بمرتفعات صخرية جرداء ؛ فانها شديدة الحر صيفاً ، بخلاف المدينة ؛ فان درجة الحرارة فيها لا تزيد عن ٧٠ ، وهى بلد صحى

والطائف أحسن بلاد الحجاز قاطبة ، جاف الهواء — والمرتفعات فيما وراء مكة والطائف جوها بارد

السكان

يمكن تقدير عدد سكان الحجاز : بدو وحضر بمليون نسمة ونصف ؛ ثلثهم يشتغلون بالزراعة أو يقيمون فى المدن ، والثلثان قبائل متنقلة

التجارة والصناعة

تكاد تنحصر التجارة فى الحجاز فيما يحتاجه القاصدون للبلاد المقدسة من الحاجيات ، وكلها ترد إلى الحجاز من الخارج . ويصدر الحجاز بعض حاصلات من التمر والجلود والحناء والصمغ ، ولكنها قليلة جداً بالنسبة للواردات

وترد البضائع من كل الجهات إلى مكة التى تعتبر أهم مركز تجارى فى قلب الجزيرة ؛ نظراً لموقعها الجغرافى والدينى

وتعتبر جدة لقربها من مكة أهم موانى الحجاز . وفى غير موسم الحج تشتغل جدة بالتجارة مع سوريا والهند ومصر ؛ وأفريقيا وبريطانيا ، وممالك جنوب أوربا . وإلى جدة يصل أكبر عدد من الحجاج ، ومنها يقضون أغلب ما يلزمهم فى سفرهم إلى مكة

وشركات البواخر التى تمر بميناء جدة فى الوقت الحالى هى شركة مصر للملاحة البحرية ، والخديوية ، والإيطالية ؛ وهنالك شركات أخرى تمر بواخرها كلما مست الحاجة

ينبع :

هى الميناء الثانية للحجاز ، ومنها يصدّر للداخل جزء غير قليل من التجارة مع أواسط الجزيرة . وهى الميناء الطبعية للمدينة المنورة وما جاورها ، وتمر على الميناء البواخر السابقة

المدينة :

وتسمى طيبة أيضاً ، هى العاصمة الأولى للمسلمين فى عهد الرسول وخلفائه الثلاث ، وهى معقل الاسلام ، وبها قبر النبى صلى الله عليه وسلم ، ولمنزلتها الدينية ومركزها فى الحركة الإسلامية الأولى فضّلها بعض العلماء على مكة

تبعد المدينة عن ينبع ١٣٠ ميلا ، وعن مكة ٣٠٠ ميل تقطع بالإبل فى عشرة أيام ، وبالسيارة فى نحو ثلاثين ساعة

يبلغ طول المدينة ميلاً واحدا ، وهى قسمان : المدينة القديمة ويحيط بها سور ، وهى فى الشمال الشرقى ؛ والبلدة الحديثة ، وتَفْصِل المناخةُ بينهما ، وللمدينة خمسة أبواب

والمدينة محاطة بالمزارع من جهاتها الأربع إلا الجهة الغربية ، وتمتد المزارع حولها إلى عدة أميال ، وبها عين الزرقاء ، منبعها من قُبَاء على بعد ميلين من المدينة

يبلغ سكان المدينة عشرين ألفاً ، وقد بلغ سكانها قبل الحرب العظمى بعد اتصال السكة الحديدية بها ٨٠ ألفا ، ولكن مصائب الحروب أقفرت المدينة من السكان ومن العمران . وبالمدينة كثير من قبور الصحابة وآل البيت ، وأئمة الحديث والفقه ؛ وقد كان مشيداً على قبور هؤلاء القباب والمبانى ، فهدمتها الحكومة الحالية فى السنة الأولى من فتح الحجاز سنة ١٣٤٤ هـ — سنة ١٩٢٦ م ، تنفيذاً لوصايا الرسول وأوامره بتسوية القبور ، ولقد أثار هذا العمل ثائرة المتعصبين للقبور ،

ولكن الحكومة لم تأبه لاحتجاجاتهم ، ولقد عرض كثير من الأمراء والجمعيات الاسلامية فى الهند وغيرها استعدادهم لإرجاع القباب و بناء القبور ، ولكن الحكومة فى سبيل رضاء الله رفضت جميع الاقتراحات الخاصة بهذا الموضوع

مسجد الرسول :

هو أهم ما فى المدينة من المساجد ، وقد بنى على عهد الرسول صلى الله عليه وسلم باللبن ، وسقفه الجريد ، وعمده جذوع النخل ، وقد كانت مساحته سبعين ذراعا فى ستين ، وزاد فيه عمر ، و بناه على بنيانه فى عهد النبى باللبن والجريد وأعاد عمده جذوعاً ؛ ثم غيّره عثمان فزاد فيه زيادة كبيرة ، و بنى جداره بالحجارة المنقوشة والقُصّة (أى الجص) ، وجعل عمده من حجارة منقوشة ، وسقّفه بالساج ؛ وامتدت الزيادة حتى دخلت فيه بيوت أزواج النبى ، ومنها بيت عائشة الذى دفن فيه النبى وصاحباه ، فبنوا على القبر حيطاناً مرتفعة مستديرة حوله لئلا يظهر فى المسجد

وزاد فيه الوليد بن عبد الملك من ٨٨ — ٩١ هـ ، والمهدى (سنة ١٦٦ هـ) من جهة الشمال ، والمأمون (سنة ٢٠٢ هـ) ، وفى سنة ٦٥٤ هـ احترق المسجد ، فاهتم الخليفة العباسى المستعصم بالله عبد الله بن المنتصر بالله ، فبدأ تجديد المسجد سنة ٦٥٥ هـ

وما زال المسجد موضع عناية ملوك وأمراء المسلمين بناءً وترميما وتجديدا . والبناء الحالى هو بناء السلطان عبد المجيد العثمانى ، بدأ بناءه سنة ١٢٦٥ هـ ، وانتهى البناء سنة ١٢٧٧ هـ ؛ وهو بناء بديع جمع بين الفن والجمال ، وهو يفضل بناء المسجد الحرام بمكة كثيرا ؛ وقد حدث بالبناء الحالى تصدّع ، فاهتم ملك مصر فؤاد الأول بأمر المسجد ، ولم ير الملك عبد العزيز أى غضاضة فى أن يقوم بهذا الشرف ملك آخر ؛ فان الاهتمام بالحجاز والمحافظة عليه وعلى مساجده أمر يشترك فيه المسلمون جميعاً : ملوكا ، وأمراء وأفرادا ؛ كل بالقدر

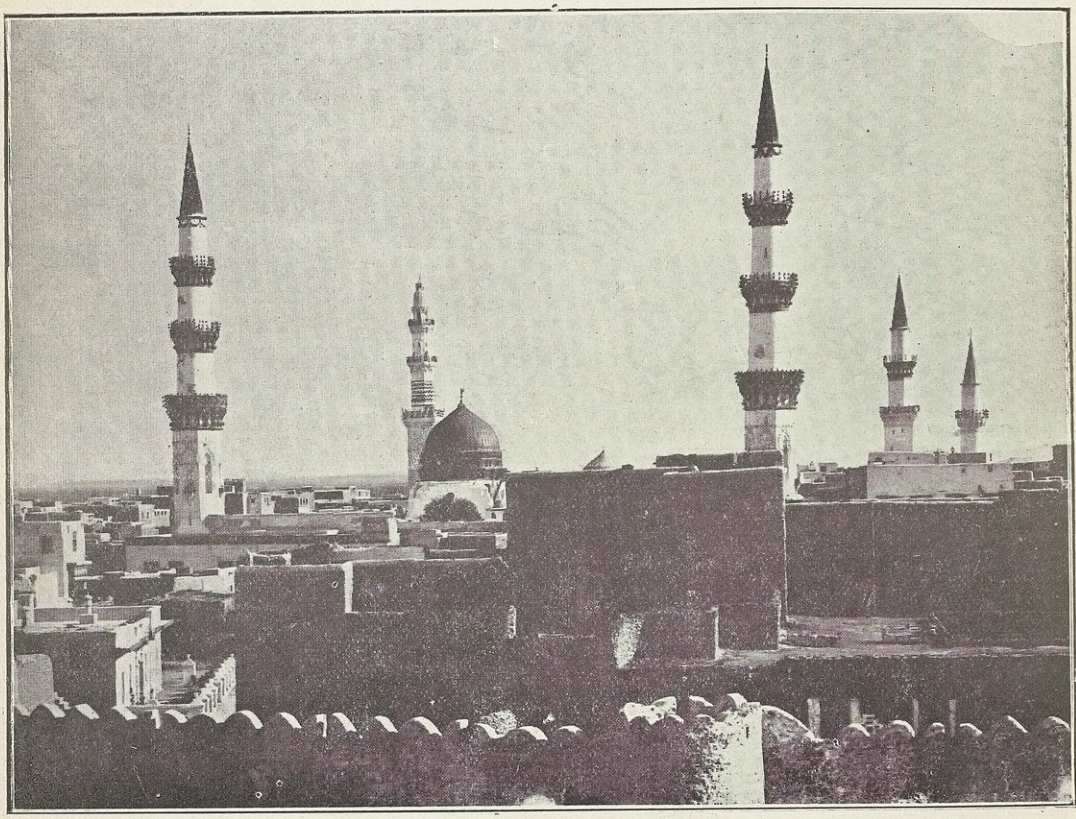

منظر المسجد النبوى من خارج المدينة

الممكن ، والملوك أقدر من غيرهم على القيام بالواجب

ولقد كان بالحجرة النبوية والمسجد الحرام كثير من الهدايا الثمينة ، تقدّر بثلاثة ملايين من الجنيهات ، نقلها قائد المدينة فخرى باشا إلى الإستانة خشية أن تقع فى أيدى الملك حسين

وفى مباحثات مؤتمر لوزان طلب اللورد كرزون بالنيابة عن الملك حسين رد الأمانات التى وضع الأتراك يدهم عليها ؛ ولكن الأتراك أجابوا بأن هذه المسألة من المسائل الاسلامية الخاصة بالمسلمين

ولم نعرف أن الملك حسيناً بعد ذلك دخل فى مفاوضات مع الأتراك لاسترداد هذه الأمانات الخاصة بالحرم النبوى والمهداة إليه من ملوك المسلمين

الأقاليم الشمالية

ينحصر هذا القسم الواقع فى شمال الحجاز مابين خط العرض ٣٠ شمالا ، وهو قسم جبلى ، لا يقيم به من السكان إلا نفر قليل ممن يعيشون فى أكواخ صغيرة ؛ وخط سكة الحديد الحجازية المار فى هذا القسم لا يوجد به مدن فى المحطات الواقعة عليه ، فمن معان إلى دار الحَمْرَاء (٢٥٠ ميلا تقريباً) لا يوجد فيه مدينة أو قرية إلا فى تبوك ، فان بها نحواً من ٨٠٠ ساكن

والساحل فى هذا الجزء عبارة عن أرض منبسطة يبلغ عرضها من ٧ أميال إلى ١٥ ميلا ، وليس به مزروعات إلا فى فم الوديان ؛ ولكن به بعض الآبار القديمة التى كان يرِدُها حجاج مصر قديماً

وأهم المدن والقرى هى :

١ — العقبة :

تقع على الشاطئ الشرقى من خليج العقبة ، قريباً من رأس الخليج الذى

يشبه نصف دائرة قطرها ثلاثة أميال ، وبها قلعة قديمة على شكل مربع ، وهى تحتوى على ١٠٠ منزل ، وبها بساتين ومزارع نخيل

٢ — المويْلِح [١] :

قرية وقلعة على بعد ١٥٠ ميلا إلى الجنوب ، وبها سوق للحبوب ، ونحو مائة عائلة يسكنون الأكواخ ، وبها بساتين ومزارع نخيل ، ومياهها من الآبار . ومن المويلح توجد طريق قوافل لتبوك وللمدينة المنورة

٣ — ضُبَا :

تقع إلى جنوب المويْلح وهى المحل الرئيسى لقبيلة الحُوَيْطات ، اتخذها الأتراك قديماً مركز دفاع عن الشاطئ . بها آبار ومزارع نخيل

المنطقة الوسطى

يقع ضمن هذا الجزء جميع البلاد الواقعة بين خطى عرض ٥٧° و ٢٤° شمالا ويمتد هذا الجزء نحو مائتى ميل ، وجميع الوديان ومجارى المياه فى هذه المنطقة تنفذ إلى البحر الأحمر بواسطة منفذ واحد ، هو وادى الحَمض الذى يقع فمه إلى جنوبى الوجه بثلاثين ميلا

ووادى الحمض نفسه ينحدر إلى البحر من العوَيْرِض وخيبر

والبلاد الرئيسية فى هذه المنطقة هى :

الوجه :

وهى بلدة صغيرة تحتوى على بضعة بيوت مبنية من الحجر ، سكانها نحو ألفى نسمة ، وبها قلعة وسوق ، ومياهها تميل إلى الملوحة

---

(١) إليها ينسب صاحب سيرة ابن هشام

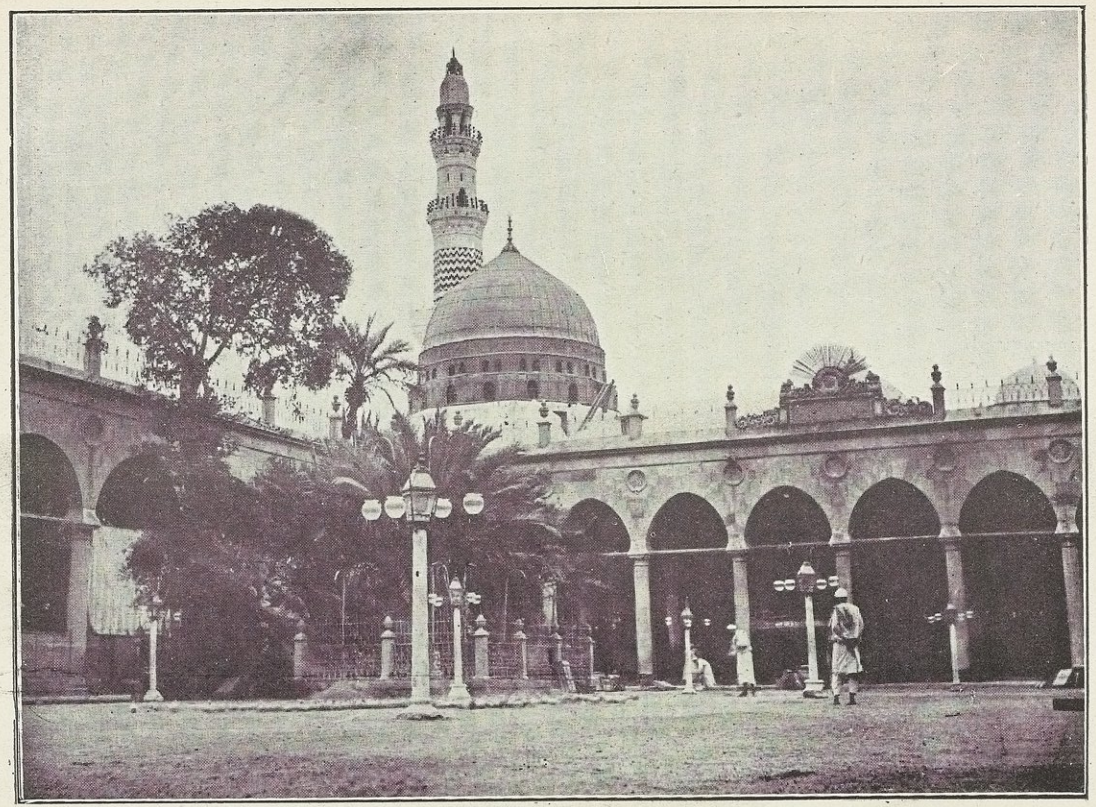

المسجد النبوى من الداخل

أُمْلُج :

قرية بها نحو مائة منزل ، بها قلعة صغيرة ، وأمامها تقع جزيرة حَسَّان التى من رملها يصنع الزجاج ، بها مزارع نخيل ، ومنها تمتد طريق فى الداخل إلى اصطبل عَنتَر ، احدى محطات سكة حديد الحجاز (١٢٠ ميلا) ؛ وإلى المدينة المنورة (١٤٠ ميلا) والأراضى هنا خصبة و بخاصة فى وادى عين الواقع إلى شمال جبل رَضْوَى

ينبع البحر :

مبنية على سهل واقع بين البحر والجبل ، وهى مسورة من جهة الداخل ؛ بيوتها مبنية من الحجر الجيرى ، سكانها نحو ٥٠٠٠ نسمة ، والمسافة بينها و بين المدينة تقطع بالسيارة فى ست ساعات ، و يجلب إليها الماء من مياه تسمى المُسَيْحِلى تبعد عن البلدة نحو أربع ساعات . وقد أنشأت الحكومة الحالية (كُنْدَانْسَا) لتقطير المياه من البحر محافظة على صحة الحجاج وتوفير وسائل الراحة لهم

ينبع النخل :

هى واحة نخيل مياهها كثيرة ، وهى مقر عرب جهينة وحَرْب ، و يتبعها نحو عشرين قرية آهلة بالسكان

العَلاَ :

تقع فى شمال سكة حديد الحجاز وسكانها نحو ٣٠٠٠ نسمة ، والبلدة نفسها صغيرة وضيقة ، ولكن الواحة تمتد حولها إلى ثلاثة أميال ، و بها نهير صغير درجة حرارة المياه فيه ٩٢ ف . ومحاصيلها كثيرة يشتريها البدو الرّحل فى الشمال ، و بها بساتين قليلة

خيـــبر :

هى قرية أو مجموعة قرى فى واحة تسمى باسمها ، واقعة فى حرة على مرتفع يبلغ ٢٨٠٠ قدم فوق سطح البحر ، وهى على بعد ستين ميلاً من شمالى المدينة المنورة

والبلدة نفسها تقع فى وادى زَيْدِيّة أكبر وديان خيـبر ، وبها قلعة قديمة تسمى الحصن ، وبها عيون ماء جارية كثيرة

وخيبر اسم مشهور من قديم فى الاسلام ؛ فقد وقعت فيها معارك . وسكانها ٣٠٠٠ نسمة أكثرهم مولدون ، والعرب لا يحبون الإقامة فيها خوف الحمى

والواحة غير صحية ، وقد كانت خيبر موطن اليهود فى صدر الاسلام

الحِنَاكِيَّة :

موطن صغير فى جنوب خيبر ، وعلى مقربة من رأس وادى الحَمْض ، وقد كانت قديماً تابعة لقبيلة الرُّوَلَة ؛ ولـكنها الآن أصبحت موطناً للموالى ، وبها نحو خمسين منزلا ، بها مزارع للنخيل . وهى واقعة على إحدى الطرق ما بين المدينة وبُرَيْدَة

القسم الجنوبى

يمتـد هذا القسم من خط عرض ٢٤° إلى خط عرض ٢٠° شمالاً حيث تبتدئ حدود عسير من هذا الخط . وأهم مدنه

رابغ :

هى عبارة عن مجموعة من البيوت الصغيرة ، ولـكن بها مزارع نخيل واسعة تمتد فى الداخل إلى بضعة أميال

جُدَّة :

هى مدينة مسورة ، وتقع ميناؤها فى منتصف طول البحر الأحمر تقريباً ، وهى ميناء مكة ، والمسافة بينهما خمسة وخمسون ميلاً ؛ ويبلغ سكانها حوالى ثلاثين ألف نسمة

أسس جدة الخليفة الثالث عثمان . وميناؤها خطر لكثرة الشعوب الموجودة فيها

وقد كان بجدة قبر ينسب إلى حواء أم البشر ، وقد كان الحجاج يزورون هذا القبر و يتبركون به ، كما أن أهل جدة أنفسهم كانوا يقصدون هذا المكان للتعظيم ، وقد هدمت الحكومة الحاضرة القبة الموضوعة على القبر ، كما أزالت البنيان الذى على القبر ، ومنعت الناس من التمسح به أو إتيان أى عمل لا يتفق مع الشريعة الإسلامية

ولقد زار العلامة ابن جبير الأندلسى جدة فى حجه (سنة ٥٧٩ هـ) فذكر بعض آثار جدة ، ومنها الموضع الذى شيد عليه « قبة عتيقة » يقال إنه كان منزل حواء أم البشر عند توجهها إلى مكة ، ولم يذكر ابن بطوطة شيئاً عن قبة حواء عند مروره بجدة فى طريقه إلى اليمن (سنة ٧٣٠ هـ) ولم نقف على تاريخ تشييد القبة ؛ وعلى كل حال فليس هنالك حجة تاريخية على صحة هذه النسبة

ويحيط بجدة قرى صغيرة فى الجنوب والشمال ، أكثرها مؤلف من بيوت صغيرة أو أكواخ يسكنها البدو ، والجمالون وكثير من الزنوج

وجدة ليس بها نهر أو عين لشرب السكان ، ولكن بها آبار كثيرة خارج البلد ، يملك أكثرها الأشراف والأهالى ، وهى تملأ بماء الأمطار ؛ كما أن البيوت بها صهاريج تملأ بما ينحدر إليها من سقوف البيوت ، وهذه المياه غير صحية ؛ ولذا فقد كان الأغنياء يجلبون ماءهم من الآبار البعيدة

وقد شيدت الحكومة التركية آلة على البحر لاستخلاص الماء الحلو ؛ فساعد أهل جدة والأوربيين المقيمين بها على الحصول على ماء صحى نقى ؛ وقد اشترت الحكومة الحالية ماكينتين كبيرتين لهذه الغاية بالنظر إلى قدم العهد على الآلة الأولى ، فتوفرت المياه العذبة للسكان وللحجاج ؛ وفى السنتين الماضيتين أوصلت الحكومة الحالية ماء عين الوزيرية إلى جدة ، وهى تعمل لايصالها إليها بالأنابيب الحديدية ، وهى على وشك الانتهاء من هذا العمل الجليل

وقد كانت جدة فى القرن الماضى مركزاً تجاريا هاما ، تجلب البضائع إليها من الهند وغيرها ؛ ومنها توزع إلى بلاد العرب ومصر والسودان وغيرها ، ولكن شأنها ضعف بعد أن وضع محمد على باشا يده على الحجاز ، وفتح السويس للتجارة . وقد أضعف شأنها كثيراً فتح ميناء بور سودان ، فأصبح هو الميناء الأول فى البحر الأحمر

اللّيث :

قرية تبعد عن الميناء نحو ميل ونصف ، بيوتها من الطين ، شاطئها منخفض ورملى ؛ وفى الداخل تبدأ الأرض فى الارتفاع إلى الشمال حيث تتحول إلى جبال عالية بعد مسافة

مكة :

وتسمى بكة وأم القرى ، أشهر مدن الحجاز ، بها بيت الله والمسجد الحرام ؛ وتقع مكة فى واد ضيق عميق يتجه شمالا مع ميل قليل إلى الشرق ، والتلال المحيطة به ترتفع إلى مئات من الأقدام ، وتحيط بالوادى إحاطة كاملة ، أغنت السكان والأمراء عن بناء سور لحمايتها ؛ وقد شيدت عدة ضواح شمالى مكة

يبلغ سكانها نحو ١٠٠ ألف نفس ، وقد عمل احصاء لمكة (سنة ١٣٥١ هـ —

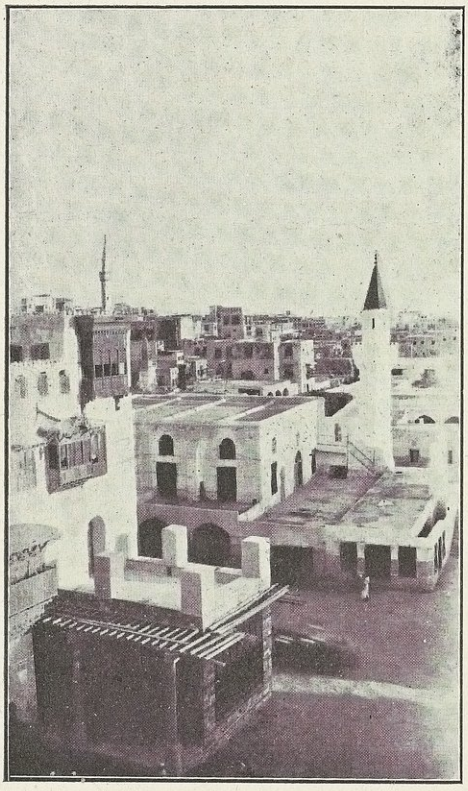

منظر من مناظر جدة

٩٣٢ م) ولكن النساء[١] لم يدخلن فى هذا الاحصاء ، وعلى كل حال فالاحصاء تقريبى ، وجو مكة حار جداً وجاف ولكنه صحى

وأهم مافى مكة من المبانى والآثار : الكعبة المشرفة ، والمسجد الحرام

فالكعبة أو بيت الله أو البيت العتيق ، بناء مربع تقريباً ، بنى فى أوسع نقطة من الوادى ، والآن يحيط بها المسجد ، والمسجد من حيث السعة والبناء والجمال والفن المعمارى لا يفوق غيره من المساجد الأخرى الموجودة فى الشرق ، ولكن الاحترام والتقديس إنما هو للكعبة

يبلغ ارتفاع الكعبة ١٥ متراً ، وطول جدارها الشمالى ٩,٩٢ متراً ، والجنوبى ١٠,٢٥ متراً ، والغربى ١٢,٢٥ متراً ، والشرقى ١١,٨٨ متراً ، وفى الجدار الشرقى بابها ، ويرتفع عن الأرض مقدار مترين وعتبته مصفحة بصفائح الفضة ، وكذلك مصراعا الباب ، إلا أن صفائحه الفضية مطلية بالذهب

ويلاصق جدار الكعبة من أسفلها بناء من الرخام ، يسمى بالشاذروان ، أقيم تقوية للجدران ، وهو محيط بها من جميع جوانبها ، ولا يعلم بالضبط متى بدئ البناء على أصل الشاذروان ، وقد جدد البناء عليه مرارا ؛ وفى الركن الجنوبى الشرقى للكعبة من الخارج الحجر الأسود ، وهو مبدأ الطواف ، ويرتفع عن الأرض متراً ونصفا ، وهو كاسمه أسود ، وقد عمل له غطاء من الفضة (سنة ١٢٩٠ هـ) بسبب التشقق الذى حدث منه ؛ وقد قال سيدنا عمر فى تقبيل الحجر : إنك حجر لا تضر ولا تنفع ، ولولا أننى رأيت رسول الله يقبّلك ما قبلتك

---

(١) وتذكرنا حوادث استثناء النساء من الاحصاء بما حاولته ادارة الصحة من وجوب الكشف على الأموات قبل الدفن فاحتج أهل مكة على سريان هذا القانون على النساء وساعدهم علماء نجد على رأيهم فلم تستطع الحكومة تعميم الكشف ، واضطرت أخيراً لاستخدام بعض السيدات الملمات بأصول الطب لهذا الغرض وبعض الأغراض الأخرى الخاصة بالسيدات

أما تاريخ تشييد الكعبة والغرض الأساسى من بنائها ، فانه يشغل قسما هاما من التعاليم الإسلامية ، والتاريخ العربى والدينى ؛ غير أن الروايات الكثيرة التى وردت فى ذلك يحتاج أكثرها إلى بحث علمى دقيق ؛ فان الروايات الخاصة بهذا الموضوع كثيرة ومتناقضة ، و بعضها لا يتفق مع قواعد العلم (١)

إذ أن المكان الذى شيدت عليه الكعبة قد أرجعه الرواة إلى آدم أبى البشر ، ومع أن هذا لا يستند إلى خبر صحيح ، فانه يدل على أن بناء الكعبة قديم يرجع إلى ما قبل التاريخ

والتاريخ الحقيقى للكعبة يبتدئ من عصر ابراهيم عليه السلام ، وسنلخص فيما يلى ما رواه البخارى لما له من المركز الممتاز عند مؤرخى المسلمين ، وللدقة التى كان يتوخاها فى تمحيص الروايات :

قال البخارى : أول ما اتخذ النساء المنطق من قبل أم اسماعيل ، اتخذت منطقاً لتعفى أثرها على سارة ، ثم جاء بها ابراهيم و بابنها اسماعيل ، وهى ترضعه حتى وضعهما عند البيت ، عند دوحة فوق زمزم فى أعلى المسجد ، وليس فى مكة يومئذ أحد ، وليس بها ماء ، فوضعهما هنالك ، ووضع عندهما جراباً فيه تمر ، وسقاء فيه ماء ؛ ثم قفا ابراهيم منطلقا ، فتبعته أم اسماعيل ، فقالت : يا إبراهيم ! أين تذهب وتتركنا بهذا الوادى الذى ليس به أنيس ولا شىء ؟ وقالت له ذلك مراراً ، وجعل لا يلتفت إليها ، فقالت : آلله أمرك بهذا ؟ قال : نعم ، قالت : إذن لا يضيعنا ، ثم رجعت . فانطلق ابراهيم حتى إذا كان عند الثنية حيث لا يرونه ، استقبل بوجهه البيت ثم دعا بهذه الدعوات ، ورفع يديه فقال : (ربنا إنى أسكنتُ من ذريتى بِوَادٍ غير ذى زرع عند بيتك المحرّم) حتى بلغ (يشكرون) . وجعلت أم اسماعيل ترضع اسماعيل وتشرب من ذلك الماء ، حتى إذا نفد ما فى السقاء عطشت ، وعطش

(١) مقدمة ابن خلدون

ابنها ، وجعلت تنظر إليه يتلوّى ، فانطلقت كراهية أن تنظر إليه ، فوجدت الصفا أقرب جبل فى الأرض يليها ، فقامت عليه ، ثم استقبلت الوادى تنظر : هل ترى أحداً ؟ فلم تر أحدا ؛ فهبطت الوادى ، ثم أتت المروة فقامت عليها فنظرت : هل ترى أحدا ؟ فلم تر أحدا ، ففعلت ذلك سبع مرات ؛ فلذلك سعى الناس بينهما . فلما أشرفت على المروة سمعت صوتاً ، فاذا هى بالملك عند موضع زمزم ، فبحث بعقبه أو قال بجناحه حتى ظهر الماء ، فجعلت تحوضه [1] ، وجعلت تغرف من الماء فى سقائها وهو يفور بعد ما تغرف ، فشربت وأرضعت ولدها ، فقال لها الملك : لا تخافى الضيعة فان ها هنا بيتاً لله يبنيه هذا الغلام وأبوه ، وإن الله لا يضيع أهله . وكان البيت مرتفعاً من الأرض كالرابية تأتيه السيول فتأخذ من يمينه وشماله . فكانت كذلك حتى مرت بهم رفقة من جرهم ، أو أهل بيت من جرهم مقبلين من طريق كداء [2] ، فنزلوا فى أسفل مكة ، وأرسلوا إلى أهليهم فنزلوا معهم ، حتى إذا كان بها أهل أبيات منهم ، وشب الغلام وتعلم العربية منهم ، وأعجبهم حين شب ، فلما أدرك زوجوه امرأة منهم ، ثم طلقها وتزوج من أخرى ، ثم جاء ابراهيم واسماعيل يبرى نبلاً له تحت دوحة من زمزم ، فلما رآه قام إليه وصنعا كما يصنع الوالد بالولد . ثم قال : يا إسماعيل ! إن الله أمرنى أن أبنى ها هنا بيتاً ، وأشار إلى أكمة مرتفعة على ما حولها ، فعند ذلك رفعا القواعد من البيت ، فجعل اسماعيل يأتى بالحجارة ، وابراهيم يبنى ، حتى إذا ارتفع البناء جاء بهذا الحجر فوضعه له ، فقام عليه وهو يبنى واسماعيل يناوله الحجارة ، وهما يقولان : ربنا تقبَّلْ منا إنك أنت السميع العليم

* ولما بنيا القواعد و بلغا مكان الركن ، طلب ابراهيم من ابنه حجراً فأظهر كسله ، فانطلق ابراهيم يطلب الحجر ، فجاءه جبريل بالحجر الأسود من الهند ،

---

(١) أى تجعل موضعاً يجتمع فيه الماء (٢) جبل بأعلى مكة

* هذه الزيادة ليست من رواية البخارى ، وانما ذكرها المؤرخون والمفسرون ، وهى بلا شك أشبه بالأساطير . (صحيح مسلم)

وكان أبيض ياقوتة بيضاء ، وكان آدم هبط به من الجنة فاسودّ من خطايا الناس

وقد همت قريش ببناء الكعبة سنة أن بلغ رسول الله خمساً وثلاثين سنة ، ولكنهم كانوا يهابون هدمها ، وإنما كانت رضما فوق القامة ، فأرادوا رفعها وتسقيفها ، فلما أجمعوا أمرهم فى هدمها و بنيانها ، قام ابن وهب ، أو أبو وهب بن مخزوم ، أو المغيرة بن مخزوم ، وقال : يا معشر قريش ! لا تدخلوا فى بنيانها من كسبكم إلا طيبا ، لا يدخل فيها مهر بغى ، ولا بيع ربا ، ولا مظلمة أحد من الناس

فأخذت قريش تجمع الحجارة ، كل قبيلة على حدتها ، حتى بلغ البنيان الحجر الأسود ، فاختصموا فيه : كل قبيلة تريد أن تمتاز بهذا الشرف ، حتى كاد الأمر يفضى بهم إلى القتال ، وأخيراً أشار عليهم أبو أمية بن المغيرة أن يتركوا الفصل فى هذا النزاع إلى أول داخل من الباب ، فكان أول داخل رسول الله صلى الله عليه وسلم قالوا : هذا الأمين ، رضينا ، هذا محمد

فلما انتهى إليهم وأخبروه الخبر ، قال صلى الله عليه وسلم : هلم إلىّ ثوبا ، فأُتى به ، فأخذ الحجر الأسود فوضعه فيه بيده ، ثم قال : لتأخذ كل قبيلة بناحية من الثوب ، ثم رفعوه جميعاً ، ففعلوا حتى إذا بلغوا موضعه وضعه هو بيده ، ثم بنى عليه

ولم تزل الكعبة على بناء قريش حتى احترقت فى أول إمارة عبد الله بن الزبير ، وفى آخر ولاية يزيد بن معاوية لما حاصر ابن الزبير فى مكة ورماها بالمنجنيق ، فحينئذ نقضها ابن الزبير إلى الأرض ، و بناها على قواعد ابراهيم ، وأدخل فيها الحجر وجعل لها باباً شرقياً و باباً غربياً ملصقين بالأرض ، كما سمع ذلك من خالته عائشة عن رسول الله . ولم تزل كذلك مدة إمارته حتى قتله الحجاج ، فردها إلى ما كانت عليه بأمر عبد الملك بن مروان . وقد أراد هارون الرشيد أو أبوه المهدى ردها إلى بناء عبد الله بن الزبير ، فاستفتوا الإمام مالكا فى ذلك ، فقال : يا أمير المؤمنين ، لا تجعل كعبة الله ملعبة للملوك ، لا يشاء أحد أن يهدمها إلا هدمها ، فترك ذلك الرشيد

وقد عملت ترميمات عديدة فى أيام الخلفاء العباسيين ، وسلاطين مصر المماليك ، وسلاطين آل عثمان ، بسبب السيول والأمطار ، وتجد فى داخل الكعبة وخارجها ما يشير إلى ذلك

وتغسل الكعبة من الداخل مرتين فى السنة : فى رجب وذى الحجة ؛ يقوم بهذا العمل الشيخ الشَّيْبِي سادن الكعبة ، ويدعو لحضور هذا العمل الذى يعد من حفلات مكة الهامة حكام البلد وأعيانها ، وبعض البارزين من الحجاج ، ويزدحم الناس حول الكعبة فى ذلك اليوم ازدحاماً يدل على ذلك الأثر الدينى العميق فى النفوس ، على أن هنالك بعض أشياء تحدث من العامة وغير الواقفين على العقيدة الإسلامية الصحيحة ، من شرب ماء الغسيل والاغتسال به ، ولكن الجهل آفة كل شىء ؛ وقد حضرت هذا الاحتفال مراراً أثناء إقامتى بالحجاز

ويجمع الشيخ الشيْبيّ ماء الغسيل ويضعه فى قوارير يهديها مع المكانس للحكام وكبار الحجاج ، وتكسى الكعبة كل سنة ؛ وليس من موضوع الكتاب التوسع فى وصف الكسوة وتاريخها فى الجاهلية والإسلام ، فقد أفردت كتب كثيرة فى العربية واللغات الأخرى فى وصف مكة والمدينة وكل ما يتعلق بهما

مقام ابراهيم :

لا يعلم بالضبط هل موضع المقام الحالى هو موضعه الأصلى أو كان ملصقاً بجدار الكعبة ، ثم نقل إلى موضعه الحالى

فبعض الرواة يرجحون أن المقام كان ملصقاً بجدار الكعبة ، ونقل من مكانه فى خلافة عمر ؛ وروى الأزرقى أن موضعه الحالى هو موضعه فى الجاهلية وفى عهد أبى بكر وعمر ، إلا أن السيل ذهب به فى خلافة عمر ، فجعل فى وجه الكعبة ، إلا أن عمر رده إلى موضعه بمحضر من الناس ؛ ويذكر ابن جبير أن الذى صرفه إلى موضعه الحالى هو النبى صلى الله عليه وسلم

والناس يصلون خلف مقام ابراهيم ركعتين بعد الانتهاء من الطواف ، وكثير من الحجاج مَن يقبّل الحجر المسمى مقام ابراهيم ويتبرك به ، حتى المنتسبين إلى العلم منهم ؛ فالرّحالة ابن جبير الأندلسى الذى حج فى (٥٧٩ هـ) يذكر مقام ابراهيم ويصفه ويقول : عايناه وتبركنا بلمسه وتقبيله ، وصب لنا فى أثر القدمين المباركين ماء زمزم فشربناه نفعنا الله به

ولقد فعل فعلته السيد احمد السنوسى سنة ١٣٤٤ هـ — سنة ١٩٢٥ م ، فقامت عليه قيامة الإخوان النجديين ونهره الملك ابن السعود على فعلته ، لأن الملك عبد العزيز فى سبيل التوحيد والأمر بالمعروف لا يراعى أحدا ؛ فان مبدأه الدين قبل كل شىء ، ورضاء الله مقدم على رضاء الخلق

المسجد الحرام :

إن ساحة البيت وهو المسجد كان فضاء للطائفين ، ولم يكن عليه جدر أيام النبى صلى الله عليه وسلم ، وأبى بكر من بعده ، ثم كثر الناس فاشترى عمر دوراً هدمها وزادها فى المسجد ، وأدار عليها جداراً دون القامة ، وفعل مثل ذلك عثمان ، ثم ابن الزبير ، ثم الوليد بن عبد الملك ، وبناه بعُمُد الرخام ، ثم زاد فيه المنصور ، وابنه المهدى ؛ وما زال المسجد موضع عناية الحكام والملوك والسلاطين من عباسيين ومماليك وأتراك وعرب وغيرهم ، يتولونه بالتعمير والترميم من وقت لآخر كلما مست الحاجة إلى ذلك

بئر زمزم :

قد تقدم فى قصة بناء الكعبة أن الملك فجرها لإسماعيل بعقبه ، وقد طمرها الحارث بن مضاض ، وجدّدها عبد المطلب جد النبى صلى الله عليه وسلم ؛ ويروون فى ذلك قصة تشبه القصص الأخرى التى تروَى عن أمثال هذه الأماكن التى لها

ما لزمزم من الاحترام فى نفوس الناس . ويقولون : إن عبد المطلب رأى رؤيا منامية (١) ، فسمع هاتفاً يهتف فى أذنه أن احفر طيبة ، فاستيقظ من نومه ، ثم غلب عليه النوم فسمع للمرة الثانية أن احفر برة ، فاستيقظ ثم غلب عليه النوم فسمع للمرة الثالثة ، احفر المضنونة ، ضننت بها على الناس إلا عليك ، بنقرة الغراب الأعصم ، وإنها بين الفَرْث والدم ، وعند قرية النمل ، إنها لا تنضب أبداً

فلما قام ليحفرها رأى ما رسم له من قرية النمل ، ونُقْرة الغراب ، ولم ير الفَرْث والدم ، فبينما هو كذلك نَدَّت بقرة لجازرها فلم يدركها حتى دخلت المسجد الحرام فنحرها فى الموضع الذى رسم له ؛ فسال هنالك الفرث والدم ، فحفر عبد المطلب حيث رسم له ، وقد عثر على غزالين من الذهب كانتا مهداتين من الفرس للكعبة ، وكان قد دفنهما الحارث بن مضاض

وذكر الزهرى أن عبد المطلب اتخذ حوضاً لزمزم يستقى منه ، وكان يخرب بالليل حوله ، فلما غمه ذلك ، قيل له فى النوم ، قل : لا أحلها لمغتسل ، وهى لشارب حل وبل ، وقد كفيهم ، فلما أصبح قال نعم ، وكان بعد من أرادها بمكروه رمى بداء فى جسده حتى انتهوا عنه ، والمسلمون يعتقدون فى ماء زمزم البركة ، وقد كانوا يحملونه إلى بلادهم بعد الحج ؛ لأهدائه إلى أصدقائهم وأقاربهم ويعدون ذلك من أفخر الهدايا ، ولكن إدارة (الكورنتينات) تمنع دخول ماء زمزم إلى البلاد التى يفدها الحجاج

ولا يزال الماء يستخرج من زمزم بالدلاء الجلدية حسب العوائد القديمة . ولقد فكر جلالة الملك عبد العزيز (سنة ١٣٤٥ هـ ١٩٢٧ م) فى الاستعانة بالآلات الحديثة لتكثير الماء وتوزيعه بطريقة صحية ، وصيانة الحرم مما يتعرض له فى موسم الحج من الازدحام والمخاصمة ، وما يتبع ذلك من فقدان النظافة ، فأمر جلالته

(١) مسالك الأبصار ج ١

فى تلك السنة بتركيب آلة رافعة للماء ، وأحضر مهندساً من مصر لهذه الغاية . ولكن لما كان هذا العمل يؤثر فى كسب طائفة الزمازمة والسقائين ، وعملهم محصور فى اخراج الماء بالدلو من البئر وتوزيعه على الحجاج ، ولا يرضى الجامدين الذين لا يرضون بجديد ولو كان نافعاً ، قامت قيامتهم ضد هذا المشروع النافع . ولقد ابتدأ العمل بالفعل وجرى الحفر بالحرم لوضع الأنابيب ، وأرسل إلى مصر لشراء الآلة والأنابيب والأحواض الكبيرة التى يوزع منها الماء وأخيراً أثار الزمازمة أهل نجد وألبسوا عليهم الأمر ، وأن بئر زمزم سينضب ماؤها بعد تركيب هذه الآلة الرافعة ، ولا شك أن هذا العمل سيجلب عليهم سخط المسلمين ، فألحّ أهل نجد المقيمون بمكة على الملك بإلغاء هذا المشروع ، وإبقاء القديم على قدمه ، حتى لا تجرى هذه المصيبة فى أيامهم . فلم ير الملك من المصلحة إغضابهم فى هذا الوقت الذى بدأت فيه حركة الإخوان ، فأمر بإيقاف المشروع والعدول عنه . ولعل الحكومة تبعث المشروع من جديد لتضمن توزيع ماء زمزم بطريقة صحية

بيوت مكة :

ولقد كان فى مكة كثير من الآثار التاريخية مثل : مولد النبى ، بيت خديجة ، بيت أبى بكر ، وغيرها من الآثار . ولكن الإخوان هدموا هذه الآثار مع ما هدموه من القباب والقبور ، لأن هذه الأماكن اتخذت مصدراً لابتزاز أموال الحجاج ، فسدا للذريعة أزالوا كل أثرها . ويقول المؤرخون للحركة السعودية الأولى : إن مكة والمدينة فى أثناء الحكم السعودى فى القرن التاسع عشر الماضى ، قد أزيل منهما كل الآثار التاريخية التى كان يتبرك بها الحجاج

و بيوت مكة من الحجارة ، وهى فى نظافتها خير من سائر بيوت جزيرة العرب ؛ غير أن نظام المراحيض لا يتبع النظام الصحى . وقد عمل سلاطين الأتراك مجرى

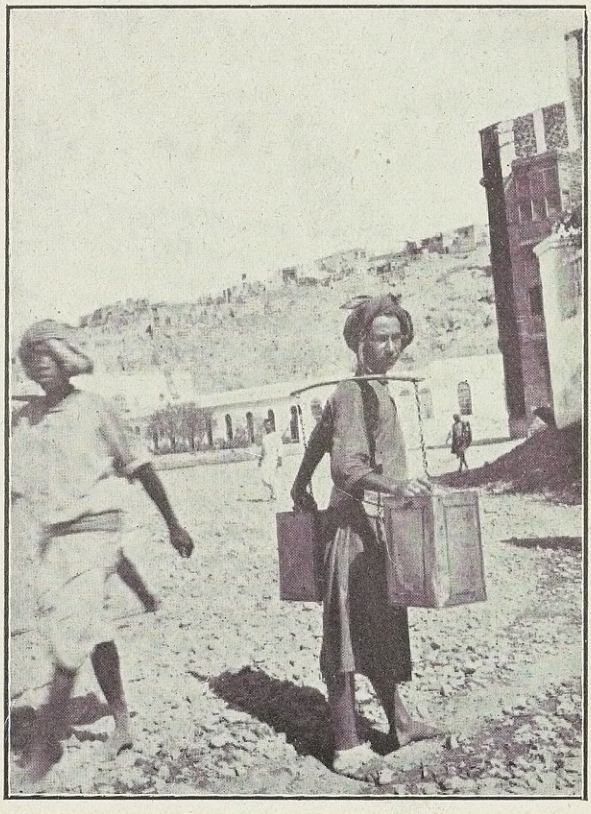

سقاء بالصفائح فى مكة

كالمجارى التى تعمل فى المدن ، ولـكنه ليس عامًّا من جهة ، وغير واف تماماً من الوجهة الفنية

ونظام الشرب على الطريقة القـديمة ؛ فالسقاءون هم الذين ينقلون المـاء إلى البيوت ، إما بالقِرَب أو صفائح الغاز

ومكة كالبصرة والقَطِيف فى كثرة البعوض ، ولـكنه من النوع الذى لا يحمل جراثيم الملاريا كما هو الحال فى بعض المدن الحجازية الأخرى ، ولم تعمل إدارة الصحة أو البلديات حتى الآن عملاً جدِّياً لإبادته ؛ فلعل هذه الإدارات تشمر عن ساعد الجد وتقوم بحملة عنيفة لتخليص البلاد من هذا العدو الخبيث ؛ ولا شك أن جلالة الملك صاحب الهمة القعساء سيكون أكبر معوان للعاملين

ومكة مملوءة بالحمـام لحرمة صيده ، وتجد فى الحرم منه أسراباً أسرابا ، وهو يشبه فى إلفه للناس أنواع الطيور التى توجد فى الحدائق العامة فى أوروبا . وكثير من الحجاج يعتقد أن من مكمّلات الحج تقديم الحبوب لحمام الحرم ، كما أن لـكثير من الناس اعتقاداً بأن الحمام لا يعلو الـكعبة ، ولا يقف على سطحها ، ولا يقذرها . أما المسجد ولاسيما الأروقة المحيطة به ، فكلها أعشاش للحمام ، ولا يخلو حاج من أن يصل إليه شىء من أقذار الحمام ؛ ويعتقد بعض الجهلة أن من أصابه شىء من أقذار الحمام سيكسى كسوة جديدة ، وهى تعزية لطيفة !

وأهل مكة والمدينة يعنون بنظافة بيوتهم ، كما يعنون بنظافة أبدانهم وملابسهم أكثر من سواهم من سكان جزيرة العرب . ويعيش أهل مكة على ما يكسبونه من وفود الحجاج ، وهو مصدر خير عظيم إذا كثر الحجاج ، أما إذا قلّ عددهم فلا يتصور أحد ما يعانيه هؤلاء من صنوف الضيق

لقد أولى المسلمون عنايتهم بمكة والحجاز وأهله عناية عظيمة فى القرون الأولى والوسطى ، فلا تزال عين زُبَيْدَة وغيرها من العيون ناطقة بتلك المـكرمة التى

أسداها أهل الخير لسكان البلاد المقدسة والوافدين

وكان الخلفاء والسلاطين يولون الحجاز عنايتهم ، فكانوا يمدّونه بالصدقات والأوقاف على اختلاف أنواعها ، مما لا يزال بعضه باقياً حتى الآن ؛ ولكن بلغ الإهمال بالمسلمين فى القرون الأخيرة ما جعل الحجاز فى مستوى أقل مما يجب له من العناية والإجلال ؛ فالمسجد الحرام الذى يؤمه المسلمون من كل ناحية ليس فى جمال مساجد الآستانة والقاهرة والهند

ومدينة مكة فى طرقها ومبانيها ونظامها الصحى ليست كالقاهرة أو دمشق أو بغداد ، وهذا التقصير تقع تبعته على المسلمين عامة ، وعلى الحكومة التركية التى حكمت البلاد قروناً عديدة ؛ ولا شك أن أشراف الحجاز يتحملون قسطاً من التبعة ، لأنهم كانوا الحكام الحقيقيين لمكة ؛ فقد كان بوسعهم لو كانوا ذوى بصائر نافذة ، وعقول راجحة ، وعلم بتطورات العالم ، أن يجعلوا الحجاز وسكانه فى مستوى خير من مستواه الحالى ؛ ولكن الأشراف سلطوا مطامعهم على الحجاج وعلى سكان بلد الله الحرام ، وحالوا فى كثير من الظروف دون ترقية البلاد . ولسنا نرمى فئة خاصة من الأشراف ، فان الأشراف الذين حج فى أيامهم الرحّالة ابن جبير فى القرن السادس ، وابن بطوطة بعده ، كانوا مثل أشراف القرون الأخيرة

الرقيق فى مكة :

كانت مكة أكبر سوق للرقيق فى جزيرة العرب ، وكان العرب يحرصون على شراء الجوارى والعبيد منها ، لأن لأهل مكة عناية خاصة بتربية الجوارى والعبيد ، وتمرينهم على الخدمة المنزلية ، وقد تتجاوز قيمة العبد ستين جنيهاً ، والجارية مائة وعشرين جنيهاً ، وأفضل العبيد والجوارى المجلوبون من الحبشة ، لأنهم أخلص فى الخدمة وأوفى لسادتهم

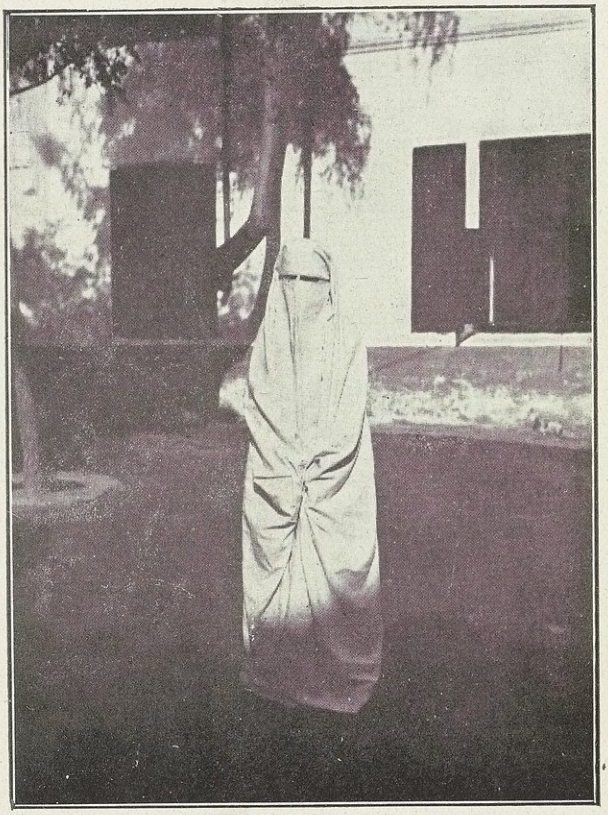

زي من أزياء النساء فى مـكة

والرقيق الذى يرد للحجاز وجزيرة العرب ، هو الغنيمة من الغزوات والغارات فى بلاد الحبشة الواسعة الأطراف . فالتجار يشترون الرقيق هنالك من الغزاة ، ثم يجلبونه إلى بلاد العرب بوساطة السَّنَابِيك[1] إلى السواحل العربية ؛ و بالرغم من مطاردة هؤلاء التجار ، و إنزال أشد العقوبات بمساعديهم ، فان التجار لا يزالون يُغامرون فى هذا النوع من التجارة . والغالب شراء الرقيق للخدمة المنزلية أو الخدمة فى البساتين ، وقد تشترى الجوارى لأغراض أخرى ، وهذا على الأكثر فى عسير . وأمراء العرب يكثرون من الرقيق رجالا ونساء ، فالرجال للخدمة على اختلاف أنواعها وللحراسة الخاصة ، والجوارى للخدمة المنزلية وغيرها

على أن تحرير الرقيق من الأعمال المحبوبة شرعا ، والتى لا يزال العرب يعدونها من أفضل القربات إلى الله ، فقلما يموت أحد ولا يوصى بتحرير بعض عبيده وجواريه مع شىء من المال يساعدهم . وفى الغالب يفضل الرقيق الذى يحرر أن يبقى فى بيت أهله و يأبى أن يغادر من عاش فى كنفهم

لقد جرت محاولات لأبطال الرق فى بلاد العرب . ففى سنة ١٢٧٢ هجرية أمرت الدولة العثمانية بمنع الرقيق ، فحصل هرج ومرج بمكة ، جعل الحكومة التركية تعدل عن أمرها

وفى أيام الملك حسين جرت مخابرات بينه و بين الحكومة البريطانية لابطال سوق الرقيق فى الحجاز ، ولكن الملك حسيناً كان يحتج بأن الرقيق ليس مصدره مكة ، فان امتنع وروده إلى الحجاز بطل بالتدريج

وفى سنة ١٣٤٥ هـ ١٩٢٧ م اتفقت الحكومة البريطانية والملك عبد العزيز على التعاون على القضاء على الرقيق ، فوضع الملك عبد العزيز بعض القيود للاتجار فيه فضعفت هذه التجارة

---

(١) نوع من السفن الشراعية

والمسألة فى الواقع اقتصادية ، فلو أن الخدم يتوفرون فى مكة و بلاد العرب ما لجأ الناس إلى الرقيق ، ولكن أهل مكة يفضلون خدمة الحجاج ، لأنها تدر عليهم من المال مالا تدره عليهم الخدمة الأخرى ، وقلما تجد خادماً فى مكة للخدمة المنزلية

وأعتقد أنه ليس فى إمكان أية حكومة أن تأمر بالغاء الرقيق ، وتحرير العبيد فى جزيرة العرب دفعة واحدة ، فان ذلك قد يؤدى إلى ثورة أهلية ، ولكن إذا قضى على التجارة فى السواحل العربية ضعفت فى الداخل . وعلى كل حال فان الرقيق يتناقص عدده فى كل سنة ، وسيقضى عليه لا محالة . ومن الغريب أن بعض الأور بيين فى إقامتهم فى بلاد العرب تصل إليهم عدوى الرقيق ، فيحوزون الرقيق كغيرهم من العرب و يستعملونه فى الوجوه التى يستعملها فيه العرب

منع غير المسلمين من دخول الحجاز :

لقد جرى العرف على ألا يدخل البلدين المقدسين : مكة والمدينة غير المسلمين . ومنشأ هذا ما روى عن ابن عباس أنه سمع رسول الله صلى الله عليه وسلم يقول فى مرض موته : أخرجوا المشركين من جزيرة العرب . وأن عمر سمع الرسول صلى الله عليه وسلم يقول : لأخرجن اليهود والنصارى من جزيرة العرب حتى لا أدع فيها إلا مسلماً . وأن عائشة زوج النبى صلى الله عليه وسلم قالت : آخر ما عهد النبى أنه قال : لا يترك بجزيرة العرب دينان ، وأن ابن عمر قال : إن عمر أجلى اليهود والنصارى من أرض الحجاز ، وأنه أجلى يهود خيبر إلى تيماء وأريحيا . وحكى الحافظ ابن حجر فى الفتح فى كتاب الجهاد ، أن الذى يمنع منه المشركون من جزيرة العرب هو الحجاز خاصة ، وهو مكة والمدينة واليمامة وما والاها ، لاما سوى ذلك مما يطلق عليه جزيرة العرب ، لاتفاق الجميع أن اليمن لا يمنعون منها مع أنها

من جملة جزيرة العرب . وعن الحنفية يجوز مطلقاً إلا المسجد . وعن مالك يجوز دخولهم الحرم للتجارة . وقال الشافعى : لا يدخلون الحرم أصلا إلا باذن الامام لمصلحة المسلمين

وذكر فى المغنى أنه لا يجوز لغير المسلمين دخول الحرم بحال ؛ وبهذا قال الشافعى . وقال أبو حنيفة : لهم دخوله كالحجاز كله ، ولا يستوطنون به ؛ ولهم دخول الكعبة . والمنع من الاستيطان لا يمنع الدخول والتصرف

وذكر صاحب المغنى أيضاً أنه يجوز لهم دخول الحجاز للتجارة ، لأن النصارى كانوا يتجرون إلى المدينة فى زمن عمر

ويؤيده ما ورد فى كتاب أخبار مكة للأزرقى ما نصه :

« . . . . . وأخبرنى جدى قال : أول من عمل القبة التى بين زمزم وبيت الشراب ، المهدى فى خلافته ، عملها لهم أبو بحر المجوسى النجار ، وكان جاء به عيسى بن على بن عبد الله بن عباس رضى الله عنه إلى مكة من العراق »

وما ورد فى كتاب تاريخ المدينة للمطرى :

« . . . . . وأرسل الوليد إلى ملك الروم فقال : إنا نريد أن نعمر مسجد نبينا الأعظم ، فأعنّا بعمال وفسيفساء . فبعث إليه بثمانين عاملاً : أربعين من الروم وأربعين من القبط ، وثمانين ألف مثقال ، وبأحمال من الفسيفساء ، وبأحمال من سلاسل للقناديل »

وقد وضعت الحكومة الحالية تشريعاً ، من مقتضاه ألاّ يدخل الحجاز من يدخل فى الاسلام إلا بعد مضى سنة على إعلان إسلامه ، منعاً لبعض الأوروبيين الذين يدّعون الدخول فى الاسلام بقصد زيارة مكة أو المدينة فقط

الطائف :

هى مدينة مسورة واقعة فى سهل رملى محاطة بتلال منخفضة ، وتقع على بعد

٧٥ ميلاً إلى الجنوب الشرقى من مكة ، على ارتفاع خمسة آلاف قدم من سطح البحر ؛ وهى مصيف رجال الحكومة ، وبيوتها مبنية من الحجر ؛ والمدينة تغص بالسكان زمن الصيف فقط ، وجوّها أبرد بكثير من مكة ، والمياه فيها غزيرة ، وهى فى جوها وتربة أرضها تشبه الأراضى العالية فى عسير واليمن . والأمطار الغزيرة تسقط هناك فى فصل الخريف ، والآبار كثيرة ، ومنها تروى الأراضى الزراعية البعيدة عن مجارى المياه

يبلغ عدد السكان نحو خمسة آلاف نسمة ، وأغلبهم من ثقيف وعُتَيْبة ، ويشتغلون بزراعة البساتين والخضر . وفاكهة الطائف مشهورة بجودتها فى سائر البلاد العربية ، ففيها العنب والرمان والخوخ والليمون الحلو والمشمش والسفرجل . أما زراعة النخيل فى الطائف فلا تجود لشدة البرد

وينمو الورد فى الطائف ، ويستخرج منه عطر فاخر يباع على الحجاج فى موسم الحج



عسير

يطلق « عسير » على الجهة الغربية من بلاد العرب الواقعة إلى جنوب الحجاز وشمال اليمن . وقد كان هذا القسم أيام حكومة الأتراك غير محدود تحديداً واضحا . فمع أن الأتراك قد كوّنُوا متصرفية [1] عسير وجعلوها تابعة لولاية اليمن فقد كان أشراف الحجاز يدّعون تبعية بعض المناطق المجاورة للحجاز ، كما كان أمراء نجد أيضاً يدّعون ملكية بعض المناطق من الجهة الشرقية . أما اليوم فان عسيراً أصبحت من المملكة العربية السعودية ، حسب معاهدة الطائف الأخيرة

ومنطقة الحجاز الرملية الموازية للشاطئ تمتد إلى بلاد عسير بعرض يختلف من ٢٥ — ٣٠ ميلا ، ثم تتصل بتهامة اليمن . أما المنطقة الثانية والثالثة والرابعة فى الحجاز [2] فانها لا تظهر بجلاء فى بلاد عسير ؛ ويكاد لا يكون هناك تمييز بين هذه المناطق الثلاث

وعلى بعد نحو ثمانين ميلاً من الشاطئ توجد سلسلة مرتفعات عالية ، يبلغ ارتفاعها نحو ٦,٠٠٠ إلى ٧,٠٠٠ قدم ، ومن هنالك تأخذ الأرض من جانبها الشرقى فى الانحدار شيئاً فشيئا ، حتى تتصل بصحارى نجد

ونظراً لما يصيب بلاد اليمن من المطر الموسمى فى الخريف ، ونظراً لقرب عسير منها ، فإنه يصيبها من هذا المطر غير قليل . ولذا فإن وديانها الكثيرة الشاسعة تعتبر من الدرجة الأولى فى الخصوبة . وأهم هذه الوديان هو :

وادى رانِيَة — وادى بِيشة — وادى شَهْران — وادى عقيق

---

(١) متصرفية : مديرية فى عرف مصر

(٢) راجع التقسيم الطبيعى لولاية الحجاز

وأغلب الوديان الكبيرة تجرى فيها المياه ، إما فوق سطحها أو قريباً منه . وحالة الوديان تختلف عنها فى الحجاز ، لأن البلاد خالية من النّفُود [١]

وتجرى الوديان الرئيسية فى اتجاه وادى الدَّوَاسِر الواقع فى جنوبى نجد ؛ والبلاد الداخلية فى غاية الخصوبة ، وخصوصاً من تَنُومَة إلى تَمَنِيّة . وهى تضارع أحسن وأخصب البلاد العالية فى اليمن . والمزروعات على اختلاف أنواعها من حبوب وبقول وفاكهة تجود فى الوديان

والجزء المجاور لشاطئ البحر وإن كان رمليًّا ، فإنه أحسن بكثير من نظيره فى الحجاز ، ففى أجزاء كثيرة منه تنبت المزروعات ، ويعيش كثير من السكان عليها . وينزل مطر غير غزير فى جنوبى تهامة وتهامة الوسطى فى شهرى فبراير ومارس . وفى شهر يونيو تنزل أمطار غزيرة . أما فى الشمال سواء فى الداخل أو فى البلاد الساحلية ، فان المطر ليس دوريا جليل الفائدة

السكان

يبلغ عدد السكان تقريباً حوالى مليون ونصف . والأهالى كلهم شافعيُّو المذهب ؛ إلا النادر القليل جداً فى الشمال الشرقى ؛ فانهم حنابلة سلفيون . ويشتغل غالب الأهالى بالزراعة ، والبدو الرحل قليلون جداً فى عسير . والاختلاط فى الأنساب قليل فيها ، إلا ما كان منه فى المدن الكبيرة . وحدود القبائل بعضها من بعض معينة تعييناً دقيقاً ليس له نظير فى غير عسير . وأقوى القبائل وأكثرها عدداً يحتل صلب البلاد ، ورءوس الوديان الداخلية ، والجزء الأعلى من العقبات

الزراعة

تتوقف الزراعة فى تهامة على أمرين : الأول نزول الأمطار المحلية ، والثانى

(١) النفود جبال رملية

سيول المياه من الوديان المنحدرة إلى البحر . وفى مجرى أغلب الوديان الكبيرة تقام السدود لحجز المياه ، وتوجيهها فى اتجاه الأراضى المراد زراعتها . وتحصد الأرض مرتين ؛ فى الربيع وفى الصيف . وثلاث مرات فى بعض الأحيان

والمزروعات هى الدخن والأذرة والسمسم والقطن . وكل أنواع الخضر المحلية . وأخصب الأجزاء فى تهامة هو الجزء الواقع بين حِلِّ والبِرْك . وفى الداخل يزرع القمح والشعير والأذرة والفواكه ، وشجر البن ؛ ولكن بكمية قليلة لا تفى بالقدر الذى يستهلك فى داخل البلاد

والماشية والغنم والماعز والجمال تربى بكثرة فى عسير ؛ سواء فى تهامة أو فى الداخل

التجارة

وموانئ الواردات إلى عسير هى : القُنْفُذة ، والبِرْك ، والشَّقيق ، وَجِيزَان الجَعَافِرَة ، والمَضَايَا ، وتَعْشَر ، والمُوَسَّم ، والقُرَنيّة

وواردات عسير قليلة ، وأهمها البضائع القطنية ، والسكر ، والبترول ، والأرز وأدوات الطبخ ، والأسلحة والذخائر

أما الصادرات فانها أقل وهى : القمح ، والدخن ، والأذرة ، والسمسم ، والسمك المقدد ، ويصدر إلى جدة أثناء موسم الحج . كما يصدر إلى مصوع وعدن السمن والجلود والسمسم والصوف والتمر والصمغ وبعض الدواب

البلاد

بلاد عسير المشهورة هى ما يلى :—

١ — بيشة :

بلدة زراعية مكونة من جملة قرى ، واقعة فى الوادى المسمى باسمها ، وهى

على بعد ٢٤٠ ميلا من شرق الجنوب الشرقى لمكة ، وهى نقطة هامة على الطريق من وادى الدّواسر إلى الحرمين ، وأهم مكان بين الطائف وصنعاء ، ويعتبرها العرب مفتاح اليمن . وتروى الواحة بوساطة نهير صغير يسير متجهاً نحو الشمال الشرقى حيث ينحدر إلى وادى الدواسر مع سواه من النهيرات الأخرى الصغيرة ، وقد حكم الأشراف قديماً هذه المنطقة ؛ قبل الحركة الاصلاحية ، فى نجد . ففى تاريخ العصامى ، كثير من أخبار الأشراف فى بيشة ، وللاتصال الشديد بين بيشة ووادى الدواسر كانت هذه المنطقة موضع نزاع بين الأشراف ونجد

٢ — تُرْبَة :

تقع على بعد تسعين ميلاً من جنوب شرقى الطائف ، وهى على الطريق العام من نجد إلى اليمن ، وهى مدينة مسورة ، وتقع فى حجم الطائف ، وتحيط بها الأراضى الزراعية ، ومزارع النخيل ، وتروى بمياه غزيرة . وبجوارها عدة تلال ؛ يزرع على سفوحها الشعير والأذرة . وقد اشتهرت تُرْبَة بمقاومتها العنيفة لقوات محمد على سنة ١٨١٥ م ، كما اشتهرت بمعركتها الشهيرة بين جنود نجد والملك حسين فى ٢٤ مايو سنة ١٩١٩ م

٣ — أَبْهَا :

مدينة بيوتها مبنية من الحجر ، على تل فى وسط عسير ، وهى على بعد نحو ١٣٩ ميلا من قلعة بيشة ، وكانت مركزاً للمتصرِّف[1] زمن حكم الأتراك ، وهى مركز هام للمواصلات وطرق القوافل فى عسير

٤ — محَايِل :

بلدة فى داخلية عسير تبعد عن القُنفُذة بنحو ٧٢ ميلا ، وهى ملتقى عدة طرق : من أَبْهَا ، ومن القنفذة ، ومن حِلِى ، ومن البَرْك

(١) المدير فى عرف مصر

٥ — خَمِيس مُشَيط :

هى أكبر مدينة فى أخصب جزء من جنوبى عسير ، وهى واقعة بين التلول إلى جنوب وادى بيشة ، وهى على بعد ١٢٥ ميلا من شرق الجنوب الشرقى للقنفدة التى تتصل بها بوساطة درب للقوافل ، مياهها وفيرة ، وهى مركز لتصريف تجارة التمر

٦ — أبو عَرِيش :

أشهر بلدة فى تهامة ، ولها تاريخ هام فى القرن التاسع عشر عصر النهضة الدينية الأولى ، وكانت عاصمة للشريف حُمُود الذى لعب دوراً هاما فى ذلك العصر ، وهى على بعد ٧٠ ميلا شمالى اللِّحَيَّة ، وهى مقر المركز المسمى باسمها ، وأكثر بيوتها مبنى بالحجر ، مياهها غزيرة وزراعتها واسعة

٧ — صَبْيا :

على بعد عشرين ميلا فى الداخل ، وهى إلى الجنوب الشرقى من جِيزَان ، وكانت عاصمة الأدارسة ، وبها قلعة قديمة بنيت أيام الحكومة الأولى وقد أصلحتها الحكومة الحالية بعد القضاء على ثورة الأدارسة الأخيرة (سنة ١٣٥١ هـ ١٩٣٢ م) وسكانها نحو عشرة آلاف نسمة ، مياهها غزيرة ومزروعاتها واسعة

٨ — القنفدة :

بلدة صغيرة مسورة ومكونة من جملة بيوت وأكواخ على شاطئ البحر الأحمر وهى على بعد ٢٠٠ ميلا إلى جنوب جدة ، وسكانها زهاء أربعة آلاف ، وتجلب المياه من حَفَائر على بعد ميلين ونصف فى الداخل ، وهى ميناء أَبْها ، وتقع على بعد ٧٢ ميلا من مَحايل

٩ — حِـــلِيّ :

هى الرأس الغربية لخليج مَحْمِيّ من رياح الشمال والشرق ، وتقع على بعد أربعين ميلا من جنوب الجنوب الشرقى للقنفذة ، وهى قرية صغيرة قرب الشاطئ وبقربها توجد قمة جبل حِلِيّ المشهورة ، وهى على شكل مخروطى

١٠ — جِيزَان :

ميناء صغيرة على بعد ٢٠٠ ميل من جنوب الجنوب الشرقى للقنفذة ، وهى واقعة أمام مجموعة جزائر فِرْسان ، ويحيط بها من جهة الداخل جبل جيزان ، وبالبلدة بعض مبان بالحجر ، ولكن الجزء الأكبر من بيوتها مبنى باللبن ، والمياه فى البلدة قليلة جداً ، ولكن على بعد ثلاثة أميال ونصف من شمال شرقى البلدة توجد آبار مياه وحفائر ، وسكانها يبلغون ألف نفس ، وهم يشتغلون باستخراج اللؤلؤ ، وبقرب جِيزان جبل ملح حَجَرى

١١ — مِيدِى :

قرية مكونة من بيوت قليلة وأكواخ ، ومنها تذهب القوافل شرقاً إلى صَعْدَة وصنعاء ، وهى الآن من حدود اليمن ، ويتبع منطقة عسير جزائر فِرسان

خلاصة تاريخية عن حكومة عسير

كانت مقاطعة عسير متصرفية ، تابعة لولاية اليمن أثناء الحكم التركى ، ولكن الحقيقة أن هذه المقاطعة كان يتنازعها نفوذ شريف مكة وإمام اليمن والإدريسى وبعض الأمراء المحليين ، الذين كان يتمتع بعضهم بشبه استقلال ، غير أن الجميع كانوا يعترفون بسلطة الحكومة التركية

فأمير مكة كان نفوذه يمتد إلى قبائل غامد ، و بنى شِهْر ، و شِهْران . وكان على أتم صلة بمشايخ هذه القبائل ، غير أن هذا النفوذ لم يَعْدُ التأثير المعنوى . أما طريقة الادارة والحكم ، فلم يعرف أنه كان لأمير مكة أى أثر فى ذلك . وفى سنة ١٣٢٩ هـ ١٩١٠ م اتصل بالقبائل الضاربة بين اللّيث وأَبْها أثناء الحملة التركية ضد الإدريسى ، تلك الحملة التى كان للشريف يد ظاهرة فيها ، وعلى كل فان الأتراك أنفسهم لم يكن لهم نفوذ على غير القنفدة على الساحل ، ومحايل وأَبْها فى الداخل ، و بعض البلدان الصغيرة القريبة منهما ، والطرق الموصلة بينها

أما المنطقة التى كان يمتد نفوذ الإدريسى عليها فتشمل قبائل قحطان فى القسم الجنوبى من عسير ، والقسم الأكبر من تهامة ، من البَرَك إلى الحُدَيْدَة حيث يبلغ طول هذه المنطقة من الشمال إلى الجنوب نحو ٣٥٠ ميلا وعرضها نحو ٧٠ ميلا

واتخذ الإدريسى مقاطعة صَبْيَا كعاصمة ، ومِيدِى و جِيزان ميناءين . وقبل أن يقوم محمد على الأدريسى بحركة تأسيس حكومته فى عسير كان القسم الأعظم من المنطقة الممتدة من ظهران إلى الطائف خاضعة لنفوذ عائلة بنى مُغِيط (Mugheid) وعاصمتهم مُنَاظِر ، أوْ أَبْهَا كما تسمى اليوم . واشتهر من بنى مُغِيط فى القرن الماضى عايض بن مَرْعِى الذى كانت له مواقف مشهورة فى الحملة المصرية فى عسير سنة ١٨٣٤ م ، و بقيت البلاد حرة من هذه السنة حتى سنة ١٨٦٩ م حيث رجع اليها النفوذ التركى ، فتقلص نفوذ آل عايض وأصبح سلطانهم لا يكاد يعدو منطقة أبْها

أما ما يطلق عليه المخلاف السليمانى ، فكان مستقلا مدة طويلة ، و بقى محافظاً على هذا الاستقلال ضد الحكومة التركية ، والقبائل اليمنية من جهة ، وضد القبائل الضاربة فى الجبال الداخلية من جهة أخرى

وبين سنتى ١٨٣٠ و ١٨٤٠ م خضعت أبُو عَرِيش للشريف على ، الذى اتفق مع المصريين على التخلص من نفوذ عايض بن مرعى ، وفى أثناء حكمه وصل السيد أحمد الإدريسى المغربى — أحد رؤساء الطرق — إلى صَبْيَا (وكان قبل ذلك مقيما بمكة منذ سنة ١٧٩٩ م واعظاً ومرشداً إلى طريقته) وأقام بها إلى أن توفى سنة ١٨٣٧ م . وفى أثناء إقامته فى صَبْيَا نشر فيها وفى عسير تلك الطريقة التى تلقَّنها فى مكة سنة ١٨٢٣ ، وقد ترك السيد أحمد لأولاده من بعده ثروة مادية ومعنوية لا يستهان بها ، ظهر أثرها فى أيام ولد السيد أحمد وحفيده ، بعد انهزام الشريف حسين ، حاكم أبو عريش ، وقد تصاهر الأدريسى مع العائلة السنوسية المنتشرة فى السودان ومصر قرب الأقصر . والحقيقة أن نفوذ الأدريسى لم يقتصر فقط على المخلاف السليمانى بل امتد شمالاً وجنوباً حتى أن بعض القبائل الضاربة حول صَعْدة انتشرت بينها تعاليم الإدريسى . هذا ما تركه السيد أحمد الإدريسى الكبير من الأثر فى عسير والذى استغله من بعده السيد محمد على الإدريسى حفيده

ولد السيد محمد على الإدريسى فى صبيا سنة ١٨٧٦ م وتلقى تعاليمه ما بين الأزهر والكُفْرَة مقر السنوسى ، ثم رجع إلى صبيا واضعاً نصب عينيه انتزاع عسير من يد الأتراك ، والاستقلال بها . وفى سنة ١٩١٠ م طرد الترك من كثير من البلاد ، غير أنه لم يوفق فى الاستيلاء على أبْها ، حيث لم يقو على الوقوف فى وجه الحملة التى سيرها الأتراك بقيادة أمير مكة الشريف حسين بن على . على أن ذلك لم يفل من عزمه ، فانه انتهز فرصة اشتغال الأتراك بمحاربة الايطاليين فى طرابلس ، فقام محاولاً الوصول إلى غرضه الذى وضعه نصب عينيه ، مستعيناً بالإيطاليين . إلا أن هذه المحاولة لم تثمر الثمرة المطلوبة ، فان أمير مكة الذى كان له بالمرصاد ، كان أكبر عقبة فى سبيل الوصول إلى ما يريد ؛ ومع ذلك فان الإدريسى

قد استطاع أن يبسط نفوذه الأدبى و بعض نفوذه المادى فى أثناء الحرب البلقانية ، وقد حاول أن ينال من الأتراك اعترافاً بحكومته ففشل ، ولم يعترفوا به إلا قائمقام[1] على صبيا ، وأبى عريش ، فاكتفى بذلك متحيِّناً الفرص الملائمة ؛ وفى أثناء الحرب العامة انضم إلى الحُلفاء ضد الأتراك ، وعقد معاهدة مع القيم فى عدن فى شهر مايو سنة ١٩١٥[1] ، وأخذ يغير على الأتراك فى المناطق الجنوبية حتى وصل إلى اللِّحيَّة ؛ و بعد إمضاء الهدنة ترك له الإنجليز الحُدَيْدَة ؛ التى احتلوها أثناء الحرب اعترافاً بخدماته التى قام بها أثناء النضال العالمى . وقد استطاع السيد محمد على الإدريسى أن يقف فى وجه الشريف حسين من الشمال ، والإمام يحيى فى الجنوب ، مدة حياته بالتحالف مع سلطان نجد سنة ١٣٣٩ هـ (١٩٢١ م)

توفى محمد على الإدريسى فى شعبان سنة ١٣٤١ هـ ، وولى الأمر بعده ولده السيد على الإدريسى ، فوقعت البلاد فى فوضى ، وحاول الملك حسين والإمام يحيى أن يوسع كل منهما منطقته على حساب الإدريسى فلم ينجح الملك حسين ، لأن الفرصة لم تساعده كما ساعدت الإمام يحيى

وفى ربيع الأول من سنة ١٣٤٣ هـ (١٩٢٤ م) دخلت جيوش الملك عبد العزيز مكة ظافرة ؛ وظلت الجيوش سنة و بضعة أشهر تتعقب الأشراف لإجلائهم عن الحجاز ، فانتهز الإمام يحيى هذه الفرصة السانحة فاحتل الحُدَيدة ، وتابع زحفه شمالاً حتى وصل مِيدِى ؛ فلما وجد الأدارسة ما حل بهم عزلوا السيد على الإدريسى ، وولوا مكانه عمه السيد الحسن الإدريسى أخَا السيد محمد على

لم يجد السيد الحسن نفسه قادراً على الوقوف فى وجه الإمام يحيى ، فأرسل من قبَله السيد مَرْغنى الإدريسى مندوباً إلى مكة للاستنجاد بالملك عبد العزيز ،

---

(١) نظير مأمور فى عرف مصر

(٢) تجد نص هذه المعاهدة فى ذيل الكتاب

فاجتمعت بالمرغنى ووضعنا معًا معاهدة الحماية فى سنة ١٣٤٥ هـ (١٩٢٦ م) لانقاذ ما بقى من ملك الأدارسة . وفى سنة ١٣٤٩ هـ (١٩٣٠ م) طلب السيد الحسن أن تضم البلاد إلى مملكة جلالة الملك عبد العزيز ، وأن يكون حكمه فيها مباشراً . ومن ذلك التاريخ أصبح ذلك القسم من عسير ملحقاً بمملكة نجد والحجاز ؛ التى يطلق عليها الآن المملكة العربية السعودية ، وطويت صحيفة الأدارسة كما طويت صحيفة آل عايض من قبلهم

نجد

هى أكبر قسم من بلاد العرب ، ويشمل صحراء العرب الوسطى ، ومع أن حدود نجد غير معروفة تماماً فى الجغرافية العربية لكثرة الأقوال وتعدد الآراء . فان نجداً اليوم تشمل الأراضى الممتدة من قُرَيّاتِ المِلح شمالا ، إلى وادى الدواسر جنوباً ، ومن حدود الأَحْساء شرقا ، إلى حدود الحجاز غرباً

وفيها كثير من الجبال والأودية والصحارى ، وهى ليست قاحلة كما كان يتصور الناس قديما . فمن الشمال ابتداء من حُورَان إلى شواطئ الفرات ؛ أرض منبسطة تسمى الحَمَاد ، ليس بها أقل ارتفاع ، كما أنه لا يوجد بها قرى أومدن . ويظهر للمارِّ بها أحياناً بعض الأعشاب الصغيرة . وهذا القسم لا يزال كما كان منذ ٢٣٠٠ سنة

ويوجد بها من الحيوان : الحُبَارى ، والنّعام ، وابن آوى ، وبقر الوحش ، وحمار الوحش . وتقع صحراء الأحقاف جنوبى نجد ، فنجد على هذا محاطة من جميع جهاتها بسهول رملية ، مترامية الأطراف ؛ ونجد مشهورة بمراعيها الجيدة ، وبها كثير من العيون الغزيرة المياه ، وبها كثير من الأطلال القديمة التى لم تمسها حتى الآن يد البحث والتنقيب

وأشهر إيالاَتِ نجد من الجنوب إلى الشمال : وادى الدواسر ، الأَفْلاَق ، الحَرِيق ، الخَرْج ، العارض ، الوَشم ، سُدَيْر ، القَصِيم ، جبل شَمَّر ، الجَوْف ، قُرَيَّات المِلح .

ويبلغ امتداد نجد من الشمال إلى الجنوب ، أى من قريات الملح إلى

وادى الدواسر نحو ٨٠٠ ميل ، و يبلغ عرضها من الغرب إلى الشرق ، أى من الوشم إلى سدير نحو ٢٢٠ ميلا

الجـو

تغنى الشعراء قديمـا بهواء نجد ، وأسهبوا فى وصف نسيمه ، وهو على العموم جاف معتدل ، غير أن إقليم نجد يختلف هواؤه باختلاف المنطقة ، وموقعها الجغرافى ، فالحريق كاسمها شديدة الحر . ووادى الدواسر كذلك

أما العارضُ فهواؤها معتدل جاف فى السهل ، شـديد البرد فى مرتفعات طُوَيْق . والجو فى القَصِيم جاف بارد فى الشتاء ، ومعتـدل فى الصيف ، وليالى القصيم فى الصيف كليالى الصحراء ، نسيم عليل ، وسماء صافية ، ونجوم تسطع فى السماء ، تلذ رؤيتها للشعراء والمولعين بالهدوء الصحراوى البديع

أما هواء جبل شمر فشديد البرودة ، ولذا فان بشرة سكان نجد الشمالية تميل إلى البياض عكس سكان الجنوب

والأمطار فى نجد لها الشأن الأول فى الحياة ، وهى قليلة على العموم إذا قيست ببعض المناطق الجنوبية ، وكثيراً ما تـكون الأمطار محليـة ، وقلما تـكون عامة . فالأمطار شمالى النفود قلما تمتد إلى جنوبى جبل شمر ، وحديث الناس ؛ أمرائهم و بدوهم وحضرهم ، هو المطر . وسؤال القادم يبدأ بالمطر والمرعى . ومن يعيش فى بلاد العرب يعرف الأثر العظيم الذى يحدثه المطر ، والتعاسـة التى يسببها تأخره . فأهل نجد لا يأبهون لشىء إذا رزقهم الله المطر ؛ تحيا به زروعهم وحيواناتهم ، وتشملهم السعادة بكل معانيها

أما إذا انقطع المطر ؛ فلا يمكنك أن تتصور ما يصيب الحيوان من الضعف والموت أحياناً

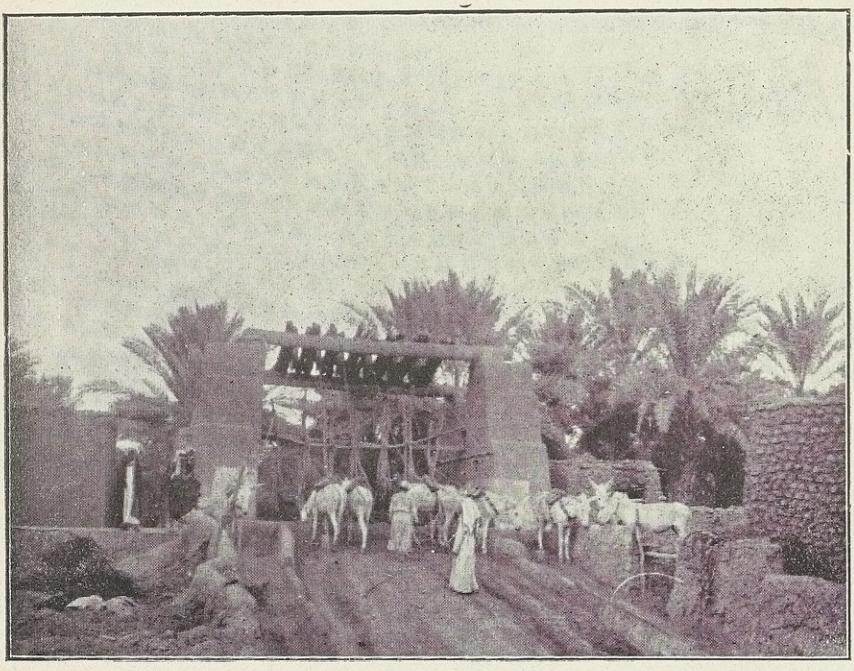

سانية يستقى منها الماء فى نجد

والرياح التى يكثر هبوبها ؛ الرياح الغربية ، وتميل إلى الجنوب فى الجهات الشمالية القصوى

السكان

يبلغ سكان نجد من حضر وبدو مليون نفس تقريباً ، فالحضر هم سكان المدن ، وهم فى الأصل من البدو ، توطنوا فى مساكنهم من قديم

وأهم العشائر النجدية آل مُرَّة ، وبنو خالد ، والعِجْمَان فى الشرق ، وقحطان فى الجنوب ، والجنوب الغربى . وسُبَيْع والسهول فى الغرب . ومُطَيْر فى الشمال الغربى وشمر فى الشمال . وعُتَيْبَة فى الشمال الغربى . وحَرْب فى الشمال الشرقى . وعَنَزَة فى الشمال الشرقى أيضاً

وأهل حايل ينتمى أكثرهم إلى شمر . وأهل القصيم يرجعون فى الغالب إلى بنى خالد وبنى تميم ، وأهل الجنوب ينتمون فى أنسابهم إلى عَنَزَة ، وأهل الوسط إلى الدواسر وبنى تميم ، وأهل الجنوب الغربى ينتمون إلى الدواسر وقحطان

الأدوات المحلية والمصنوعات

هذه الأدوات قديمة العهد فى نجد ، كما هى فى باقى بلاد الجزيرة العربية لم يشملها التحسين والتجديد .

وفى مقدمة السكان حضارةً أهلُ عُنَيْزَة[1] فى القصيم ، وآخرهم حضارة سكان وادى الدواسر والسُّلَيِّل

جميع المبانى من اللبن ، ويقل سمك الحائط فى مرتفعه ؛ إلا فى القرى الموجودة فى الجنوب ، فإنهم يستعملون جذوع النخل . والسقوف مسطحة وهى

---

(١) عَنَزَة : اسم للقبيلة ، وعُنيزة : اسم للبلدة

من الطين الموضوع على جذوع النخل ، أو فروع الأَثْل . والنوافذ عبارة عن فتحات صغيرة على شكل مثلث لإدخال النور ، وكل منزل له فناء كبير يستعمل لحفظ الدواب المنزلية ولحفظ السِّماد . والمنازل ذات الطابقين قليلة جداً ، والأثاث فى البيوت بالمعنى المعروف فى البلاد المتمدنة غير معروف إلا فى بيوت العائلات الكبيرة . فالرجال يجلسون وينامون على الحصير المصنوع من خوص النخل ، ونصف أرضية المكان تبقى عارية ؛ والملاعق والسكاكين والشوك لا تكاد تستعمل فى نجد ، والنور الكهربائى غير معروف إلا فى قصر الملك وعائلته ، وأغلب السكان يستعملون مصابيح تضاء بالبترول ، وهى واردة إليهم من الخليج أو الحجاز ؛ وأوانى الطبخ من النحاس غالباً ، وقد يستعمل الألمونيوم أحياناً ولا سيما فى القصيم ، ويصنع بعض أنواع الفخار فى نجد ، ويصنع الخبز على شكل مسطح رقيق ، وهو إما أن يسوى على الجمر ، أو يسوى على لوح من الصاج ؛ أما أوانى القهوة فترد من الأحساء والشام ، وتصنع الخناجر والسكاكين فى حايل أو الخليج ، أما الأسلحة النارية فترد من الخارج

وأما خامات الملابس فكلها ترد من الخارج ، إلا مايصنع من الصوف ، ويستعمل فى عمل العباءات والعقالات ، ويصنع من الصوف الخيام ، وأخراج الجمال ، وأحسن أصناف العباءات ترد من الأحساء . ويكتفون من الملابس الداخلية بقميص من القطن ، ولا يستعملون النعال كثيراً . وأغلب المصنوعات الجلدية ترد من الخارج ، إلا مايلزم لِقِرَابِ المياه والدلاء ، والسروج ، والنعال ، فإنها تصنع فى نجد . ويصنع أيضاً الحصير والمراوح من الخوص ، ولكن هذه الصناعة متقدمة نوعاً ما فى القصيم ، ولا سيما عُنيزة . ومع ذلك فإن أنواعها أقل بكثير مما يصنع فى موانىء الخليج الفارسى

والطعام العادى فى نجد هو التمر واللبن والخبز ، وأحياناً الأرز واللحم

إيالات نجد

العَارِض :

ويعرف فى الجغرافية القديمة بِجَوّ ، والعَرُوض ، واليمامة ، ويقع بين سُدَير شمالاً ، والخَرْج والحريق جنوباً ، وهو يكوّن القسم الأوسط من طُوَيْق الشَّهير ووادى حنيفة هو قلب العارض ، وفى جنوبه الغربى يقع سهل ضُرْما ، وفى شماله المِحْمَل ، والقسم المعمور من العارض تبلغ مساحته ١٠٠ ميل مربع

وأهل العارض مشهورون بالشجاعة والإقدام ، واحتمال المكاره ، والحماسة الدينية ، وقوة الإرادة ، والدهاء . وهم شديدو الإعجاب بأنفسهم ، يميلون إلى العزلة ، ويفضلون عدم الامتزاج بسواهم ، يغلب عليهم سوء الظن ، وربما كان ذلك بسبب الفتن الكثيرة وما جرته عليهم من المصائب . ولكنهم مع ذلك طيبو القلب لا يحملون حقداً لأحد ، إن وثقوا بأحد صموا آذانهم عما يقال فيه ، وهم عدة آل سعود وجندهم ، يرجعون إليهم عند الملمات . ويستندون عليهم عند اشتداد الكروب ، ولغلبة الخلق الحربى عليهم ترى فى طباعهم شيئاً من الخشونة والصلف

أشهر بلدان العارض :

أشهر بلدان العارض فى الشمال — الرياض ، وشماليها : لِبِن ، القُرَشِيَّة ، عِرْقة ، الدِّرْعِيَّة ، المُلْقَى ، العَمَّارِيّة ، أبو الكِبَاش

وفى الشمال الغربى : الجُبَيْلة ، العُيَيْنة ، الشِّعيب

وفى الشرق : صَلْبُوخ ، مِلْهَم ، القُرَنِيَّة

وفى الجنوب الغربى : سَدُوس ، حُرَيْمِلة ، المِحْمَل ، ثَادِق ، المُحَرَّقة ، رَغَبَة ، الرَّوضة

الرياض :

عاصمة نجد كلها ، اتخذها آل سعود عاصمة لهم بعد تخريب الدِّرْعية سنة ١٢٣٣ هـ (١٨١٨ م) ، وقد عمرت الرياض وكثرت مبانيها وسكانها فى أيام الإمام فيصل جد الملك الحالى ، ثم أهمل أمرها بعد جلاء آل سعود عنها ، فَعلاَ شأن حايل فى الشمال ؛ وقد استردت الرياض مكانتها ، واشتهر أمرها ، وأصبحت كعبة آمال العرب ، ومقصد الوافدين من جميع الأنحاء العربية ، بعد أن ساد الملك عبد العزيز نجداً كلها وقضى على منافسيه فيها ؛ وتنخفض الأرض المشيّدة عليها عن المستوى العام بنحو ١٠٠ قدم ، حتى أن القادم من الشمال أو الشرق لا يراها إلا من قريب . ويحيط بالرياض بساتين النخيل ، وهى وضواحيها تمتد من الشمال إلى الجنوب نحو ميلين ، حيث تقف عند قاع وادى حنيفة أو الباطن

والرياض كسائر البلدان النجدية : محاطة بسور محصن بأبراج عديدة لحماية البلدة من غارات البدو وعدوان الأعداء

ومبانى الرياض من الطين أو اللبن ، وهى قليلة النوافذ على الطريق العام ، فان ذلك معدود من العيوب فى البلاد العربية . ويشغل قصر الملك ومنازل العائلة الحاكمة قسما عظيما من المساحة ، وهى تشبه فى بنائها قصور القرون الوسطى من جهة السعة وإقامة الأبراج عليها ؛ والقصر الحالى بناه الملك عبد العزيز على أنقاض القصر القديم

والرياض هى مقر آل الشيخ ، أو خلفاء الشيخ محمد بن عبد الوهاب المصلح الدينى ، وهم فى مركزهم الدينى أشبه بأعضاء المحكمة العليا فى البلدان الأخرى ،



منظر داخلى لقصر جلالة الملك فى الرياض

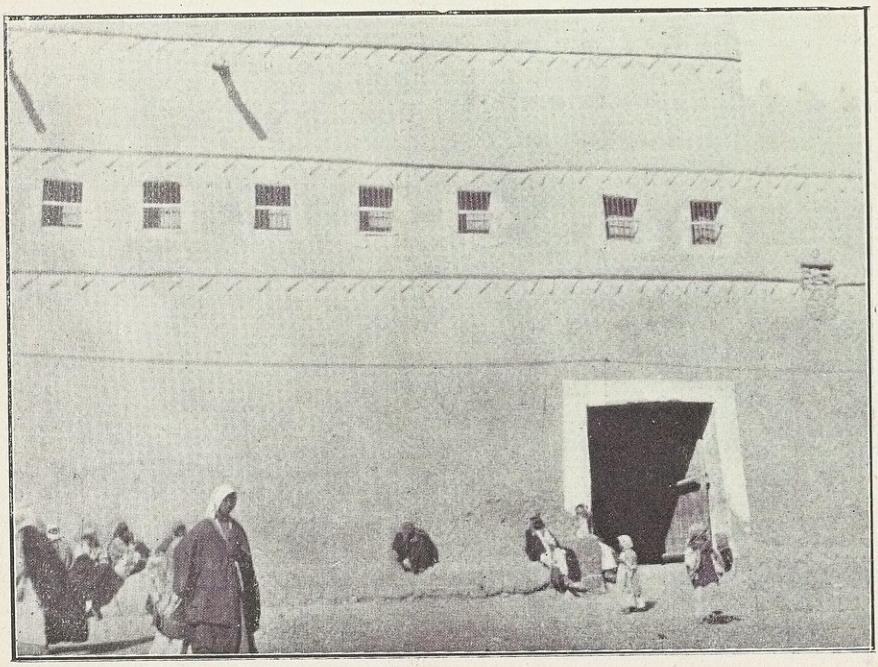

منظر خارجى لقصر جلالة الملك فى الرياض

وهم المرجع الأخير فى جميع المشكلات الدينية ، ويقومون فى الوقت نفسه بوظيفة تدريس العلوم الدينية والآداب العربية فى بيوتهم ؛ التى يقصدها طلبة العلم ويجدون فيها ما يساعدهم على الانقطاع لطلب العلم

والرياض تزخر بالزائرين ، وتعج بالوافدين من الحضر والبدو وقت إقامة جلالة الملك بها ، وقد يبلغ عدد الضيوف عشرة آلاف ، ولا يقل عدد الضيوف عن ٨٠٠ فى الأيام العادية ، وكلهم تهيأت لهم سبل الضيافة ، وتوفرت لهم جميع وسائل الراحة على نفقة جلالة الملك

وأهل الرياض أشد أهل نجد صلابة فى الدين وغيرة على حرماته ، وشأنهم شأن أهل نجد فى المحافظة على صلاة الجماعة والضرب على أيدى المتساهلين فى أدائها

ويبلغ عدد سكان الرياض نحو ٢٥ ألفاً ، وقد أمر جلالة الملك فى سنة ١٩٣٣ بإنشاء بلدية للأشراف على تنظيف البلد وتوسيع طرقها ، وقد ربطت بيوت العائلة الحاكمة بعضها مع بعض بأسلاك التليفون ، وأصبحت بعد إنشاء المحطة اللاسلكية فيها سنة ١٩٣١ مرتبطة مع سائر البلدان العربية ، وأصبحت على اتصال وثيق بالعالم الخارجى بعد ما كانت فى عزلة تامة عن العالم

وقد زرت الرياض فى ديسمبر سنة ١٩٣٢ ويناير سنة ١٩٣٥ بعد زيارتى لها سنة ١٩٢٤ ، فوجدت البلدة قد نمت نمواً عظيما وكثرت مبانيها وعدد سكانها ، وقد تبع ذلك نمو حركة التجارة فيها

الدِّرْعِية :

هى العاصمة الأولى لآل سعود تخربت سنة ١٢٣٣ هـ سنة ١٨١٨ م أما الدرعية الجديدة فتقابل البلدة القديمة ، وهى فى الجهة الشمالية من وادى حنيفة ، تقع فى غربى الرياض ، وتبعد عنها نحو ١٢ ميلا

يبلغ سكانها الآن نحو ١٥٠٠ نفس ، و بها كثير من أشجار النخيل والفاكهة يرويها نحو ٤٠٠ بئر غزيرة المياه ، وأشهر ضواحيها الطَّرِيف فى الجهة المقابلة من الوادى ومَرِيحة والغُصَيْبة ، وهى منفصلة عن بعضها بأسوارها الخاصة

سَدُوس :

بلدة صغيرة فى موقع كثير المياه ، خصب التربة ، وفيها كثير من أشجار الفاكهة والنخيل ، وقد اشتهرت سدوس بما فيها من الآثار ، وقد عثر فيها على تمثال يبلغ قطره ثلاثة أقدام ، وارتفاعه ٢٢ قدماً ، و يبلغ سكان سدوس نحو ألف نفس

حُرَيملة :

فى طُوَيْق أيضاً ، وفى الشمال الشرقى من سدوس ، وتبعد عنها نحو ١٢ ميلا ، وهى أيضاً فى منطقة خصبة كثيرة المياه ، بها كثير من أشجار النخيل والفاكهة ، وآبارها عميقة ، و بها قلعة كبيرة مخربة بناها المصريون فى أوائل القرن التاسع عشر ولكنها تداعت بعد ذلك . والقسم المنخفض من البلدة فيه كثير من المنازل المتداعية ، ترى كأنها أطلال ، والطريق العام الشمالى إلى سدوس يمر بحريملة ، و يبلغ سكان حريملة ٣٠٠٠ نفس

ثَادِق :

بلدة صغيرة فى الشمال الغربى من حريملة ، تقع على جانب الوادى فى الجهة الغربية من منحدرات طويق ، يبلغ سكانها نحو ٢٠٠٠ نسمة ، وكانت من المدن الشهيرة فى العارض ، وعدا عليها عادى الدهر

الْعُيَيْنَة وَالْجُبَيْلة :

وقد كانت الأولى زاهية زاهرة فى أيام النهضة الأولى لآل سعود ؛ وهنالك

قصص كثيرة فى أسباب خرابها وهجر الناس لها ، ليس هنا محل ذكرها ، والجُبَيْلة مشهورة بقبور كثير من الصحابة الذين اشتهروا فى حرب مسيلمة الكذاب

الخَرْج :

أشهر بلدان الخرْج : الدَّلم وهى العاصمة ، منفوحة فى الجنوب ، نَعْجَان ، السَّلِميّة ، اليمامة ، المَنَاصف ، الضَّبْعِية ، البِدْع ، فِرْزَان

تقع هذه المقاطعة فى الجنوب الغربى من العارض فى وادى حنيفة ، وتمتد من الضفة اليمنى للوادى قرب الرياض إلى الصحراء الكبرى الجنوبية ، ومن حدود الحَريق والحُوطَة فى الجنوب الغربى إلى الصحراء الشرقية .

والمنطقة المسكونة من المقاطعة يبلغ طولها من الشمال إلى الجنوب نحو ٨٠ ميلاً ، ومن الغرب إلى الشرق ٥٠ ميلاً ، والخرج من أغنى المقاطعات النجدية[1] وأخصبها ؛ فيها كثير من العيون الجارية والمناطق المزروعة

وقد اعتاد آل سعود من قديم أن يُسيموا خيولهم وإبلهم فى الخرج . وأشهر بلدان الخرج هى :

منفوحة :

تقع فى أقصى الطرف الشمالى من وادى حنيفة ، ومنازلها بعضها مبنى بالطين والبعض الآخر بالحجر . وقد كان لمنفوحة شأن يذكر فى نجد فى الماضى لما كانت الرياض قرية ، فقد كان سكان منفوحة أكثر من سكانها الحاليين ، إذ كانوا يجاوزون الخمسة عشر ألفاً . أما الآن فمنفوحة لا يتجاوز سكانها عشرة الآلاف ، وبها كثير من أشجار النخيل التى تزيد عن ٤٠ ألف نخلة ، وآبارها يبلغ عمقها من ٢٥ — ٧٠ قدماً حسب بعدها عن الوادى

---

(١) أنظر ياقوت

السَّلَمِية :

بلدة صغيرة على مجرى عين فِرْزَان الذى يفيض من الدَّلم على بعد ٥٠ ميلا من الرياض ، وهى فى بقعة منخفضة كثيرة المياه ، بها كثير من البساتين ، ويبلغ سكانها نحو ألف نفس

اليمـــامة :

مدينـة صغيرة أيضاً تقع على مجرى العين السابقة ، وفى بقعة خصبة أيضاً ، كثيرة المياه ، بها كثير من البساتين ، ويبلغ سكانها الآن نحو ١٢٠٠ نفس

وقد كانت اليمامة قديماً تطلق على منطقة واسعة

الدَّلَم :

هى المدينة الرئيسية للمقاطعة فى الوقت الحاضر ، وتقع على عين فرزان الشهيرة ، ويبلغ سكانها نحو ٦٠٠٠ نفس يشتغلون بالزراعة ، وأراضيها خصبة وعامرة بزراعة النخيل والحبوب والأرز ، ويبلغ عمق الآبار من ٣٥ — ٥٠ قدماً

الحَرِيق :

تقع منطقة الحريق غربى الخرج وجنوبى العارض ، وتبعـد عن الرياض بنحو خمسين ميلاً ، وآبارها بعيدة الغور قد تبلغ نحو ١٠٠ قدم ، ويبلغ سكانها نحو ٤٠٠٠ نفس ، وقد اشتهرت الحريق بالثورة التى أثارها أبناء عم الملك عبد العزيز عليه سنة ٩١٠ م فى الوقت الذى كان شريف مكة يهدد إمارة نجد من جهة الحجاز

الْحُوطَة :

بلدة صغيرة فى جنوبى الحريق ، بها كثير من البساتين يبلغ سكانها ٤٣٠٠ نفس

الأَفْلاَج :

تقع منطقة الأفلاج غربى الخرج وشمال الحريق ، وهى سهل واسع ، وهى فى الجغرافية القديمة قسم من اليمامة ، كثير المياه والنخيل ، عامرة بالسكان ، وأشهر بلدانها هى :

لَيْـــلَى :

فى القسم الشمالى من المنطقة ، وهى الآن أعمر بلدان الأفلاج ، ويبلغ سكانها وسكان القرى التابعة لها نحو ٥٠٠٠ نفس ، منهم نحو ٤٠٠ من الأشراف

البِدَيِّع :

فى القسم الجنوبى من المقاطعة ، ويبلغ سكانها نحو ٣٥٠٠ نفس

الرَّوضة :

شمال البِدَيِّع ، وتبعد عنها ١٠ أميال ، وبها كثير من بساتين النخيل ، والمنطقة كثيرة المياه ، ويبلغ سكانها نحو ١٦٠٠ نفس

وادى الدواسر

يمس الوادى حافة الرُّبع الخالى عند نقطة تبعد نحو خمسين ميلاً من جنوب شرقى السُّلَيِّل ، وعلى بُعد خمسين ميلاً أيضاً من جنوب غربى المكان نفسه لطريق ومجرى الدواسر ينعدم شرقاً فى الرمال . وإلى الغرب من هذا توجد سلسلة جبال اليمن ، ويوجد على منحدراتها الشرقية كثير من الواحات العامرة ، ثم تنعدم هذه المنحدرات تدريجيًّا فى الرمال ، بينما وديان التثليث و بيشة ورانيا تتجه شمالاً فى أعالى عسير ، حيث اجتماعها فى السهل يكون وادى الدواسر نفسه

منطقة السُّلَيِّل :

هذا الجزء واقع إلى الجنوب الشرقى لوادى الدواسر ومنخفضات المَقْرَن ، و إلى جنو به فيما وراء المرتفعات تمتد أطراف الصحراء

واحة السليل :

يبلغ طول الواحة حوالى ميلين ؛ فى واد رملى مكوّن من التقاء الوديان فى قلب أعالى الطويق[1] ، وأحد هـذه الوديان هو وادى الدواسر الذى شق حاجز النجد إلى شطرين من الغرب إلى الشرق

ومستعمرة السليل تتكون من أربعة قرى مربعة الشكل ، وكثير من الأكواخ المبعثرة هنا وهناك ، و بضعة قصور منتشرة على حافة مزارع النخيل على الضفة اليسرى لوادى المَجْمع . ومساحة المستعمرة ميل طولاً ، وربع ميل عرضاً

وعند طرفها الشمالى الغربى تقع قرية « فَرْعة » ، وسكانها نحو ٣٠٠ نسمة

وعلى الطرف الآخر تقع قرى صَبْحة أو المحَمَّد ، ودَهْلا ، والحَنَش

والقرية الرابعة هى آل سُوَيْلم ، وسكانها نحو ٣٠٠ نسمة . وهى واقعة فى منتصف الواحة

ومجموع سكان الواحة لا يزيد عن ألفى نسمة ، بعضهم أرقّاء تحرروا ، وهذا التقدير لا يضم العرب الرحل الذين يفدون على الواحة زمن موسم التمر لأخذ حاجتهم منها

وما تنتجه الواحة من القمح والتمر يكفى سكانها مؤونة العام ، وعدا ذلك فتزرع فيها أغلب أنواع الفواكه ، وفيها يزرع القطن أيضاً

ومنطقة السليل بما فيها حَمًّا فى الشمال ، وواحة « تَمْر » فى الشرق هى جزء من إمارة الدواسر

---

(١) طويق : جبل فى نجد الوسطى

واحة الوادى :

تقع مزارع نخيل الشُّرَافَة فى مدخل الواحة من جهة الشرق ، وهى غنية بشجر الأثل والكروم ؛ وسكانها نحو خمسمائة نسمة من الدواسر ، ثم يتلوها لِحَاف أو مَسَرَّة ، ويفصلها عن مزارع نخيل الشرافة حواجز رملية يبلغ عرض الواحدة منها حوالى نصف ميل

وتكثر مزارع النخيل فى الجهة الشرقية من الواحة بدرجة كبيرة ، وفيها توجد خمسة قرى منها : « نِعَيْمة » و « الْقَيْظ » ، وهما قريتان متلاصقتان ، وواقعتان على ضفة الوادى اليمنى ؛ وسكانهما معاً حوالى ثمانمائة نسمة

وعلى بعد نحو ربع ميل من شمالى هاتين القريتين ، وعلى سفح الضفة اليسرى للوادى تقع قرية « نَزْوا » ، وسكانها نحو ٣٠٠ نسمة

يلى ذلك مستعمرة مَخَادِم ومُقْتَلَة ، وهما غنيتان بمزارع النخيل ، وسكانهما نحو ألفى نسمة

يتلو ذلك الدَّام و مِشْرِف ، وهما واقعتان على حافة الوادى القبلية ، و يفصلهما عن بعضهما مسافات صغيرة

و إلى الغرب تقع مزارع نخيل الفَرْعة و كرومها ، وهى تكون الحد الغربى للواحة . ففى هذه الواحة يجرى مجرى نهر الدواسر . ومجرى الوادى نفسه طينى التربة ، ولكنه مغطى بطبقة خفيفة من الرمل

و إلى الجنوب تمتد صحارى قاحلة لا نبات فيها ، و بها تلال رملية تتلاشى رويداً حتى تتلاشى فى رمال الصحراء ، وتتجه من جهة إلى الجنوب الشرقى حيث توجد النُّوَيْج

بلدان الوادى

دَام :

هى عاصمة الإقليم ، وتقع على سفح المنحدر فى الجهة اليمنى من الوادى . وهى على شكل مربع تقريباً ، ومبنية على مرتفع تقع على قمته أحسن البيوت والمساكن ، وكانت محاطة بسور ولكن أغلبه اليوم متهدم . وأحسن بناء فيها هو « قصر حسين » وهو على شبه قلعة يملكه أحد الشيوخ . وليس بالبلدة سوق عام ، ولكن بضعة حوانيت ترى هنا وهنالك

وسكانها نحو ثلاثة آلاف نسمة من الرُّجْبَان ، وهم قسم من الدواسر أشدَّاء البطش والقوة ، ويعنون كل العناية بنخيلهم وكروعهم

وفى الفضاء الذى يفصل « دام » من نظيرتها « مِشْرِف » يقع « البَرْزَان » وهو القلعة وقصر الحاكم العام

مِشْرِف :

هى المركز التجارى العام للواحة ، وهى تنافس « دام » فى الأهمية والشهرة ويبلغ سكانها نحو ١٥٠٠ نسمة ، ويحيط بالبلدة سور فى حالة أحسن من سور مدينة « دام »

وَلاَمِين :

واقعة إلى الشمال الغربى من مشرف ، وسكانها نحو ألف نسمة ، ويفصلها عن مشرف حائط يسمى الفُرَيخ

الجُوَيز :

فى الجنوب الشرقى من دام ، ويبلغ سكانها نحو ١٥٠٠ نسمة

تمـاميّه :

فى شرق دام ، ويبلغ سكانها نحو ٢٠٠٠ نسمة

وفى الجهة الغربية من الواحة توجد مزارع نخيل واسعة النطاق يتخللها بعض أشجار الأثل ، وتسمى هذه الجهة « الفرعة » ، وبها عدة قرى بعضها إلى جانب بعض ، ويطلق عليها اسم « الحمراء » ، وهى واقعة إلى الجهة اليمنى من الوادى

ويبلغ مجموع سكان إقليم الدواسر زهاء ثلاثين ألفاً من حضر وبادية ، ويمكن الوصول من وادى الدواسر إلى رَانْيَا فى خمسة أو ستة أيام بالإبل ، ومنه إلى وادى بيشة فى نحو أسبوعين

الوَشْم :

أشهر بلدان الْوَشْم : شَقْرَا (العاصمة) ، ثَرْمَدَا ، وُشِيقِر ، القَصَب ، غِسْلَة ، الوَقْف ، أُثَيْثَة (بلدة جرير الشاعر) ، الفرعَة ، الحُرَيْفَة ، الدَّاهنة

يحده من الجنوب والشرق العارض وسُدَير ، ومن الشمال القصيم ، وأما من الجهة الغربية فليس هنالك شىء بارز يحدد نهايته ، ويفصله من الجهة الجنوبية الحماد عن ضُرُمة من العارض ؛ ويبلغ امتداد هذا السهل من الشمال إلى الجنوب حوالى ١٠٠ ميل ، ومن الشرق إلى الغرب نحو ٩٠ ميلا — أما خط تقسيم المياه — فهو السهل الرملى الواطئ الذى يبلغ عرضه نحو ١٥ ميلا

وينتهى النفود إلى جنوب ثَرْمَدا حيث الحد الفاصل ما بين الوشم والعارض ؛ والجنوب الشرقى من الوشم آهل بالقرى والسكان والمياه ، وفيه تقع أكبر بلدتين فى الوشم : شَقْرَا العاصمة ، وثَرْمَدَا . أما وسط الوشم وشماله فأرضه غير خصبة ؛ ويبلغ عدد سكان الوشم نحو ١٥,٠٠٠ نسمة ينتمون إلى بنى تميم وعنزة ، وهم يقطنون حوالى عشرين بلدة وقرية عدا القرى الصغيرة . وأشهر البلدان هى :

شَقْرَا :

فى الجهة الجنوبية الشرقيـة ؛ يبلغ سكانها سبعة آلاف ، وسورها وأبراجها متهدمة منذ الحصار الذى أقامه عليها محمد الرشيد فى سنة ١٨٩١ م ، و بساتينها صغيرة بالنسـبة إلى مساحة المدينة ، وآبارها عميقة : ٦٠ — ٧٠ قدما ، ولـكن ماءها لا ينضب حتى فى أيام الجفاف الشديد

وقد كان لشقرا فى القرن المـاضى مكانة تجارية عظيمة مع الهنـد وسوريا والعراق ؛ ولا يزال أهلها يجوبون مختلف الأقطار فى سبيل التجارة

ثَرْمَدَا :

فى الجنوب الشرقى من شقرا ، وهى تـكاد تـكون مخربة ممـا حلّ بها فى سنة ١٩٠٣ ، حيث انحازت إلى ابن الرشيد . يبلغ سكانها نحو ١٥٠٠ نفس ، و بها قلعة وسوق ، و كثير من البيوت الجميلة ، و بها كثير من البساتين الواسعة ، وهى تروى من آبار عمقها من ٦٠ — ٧٠ قدما

وُشَيقِر :

فى الجهة الشرقية بين وسط حافة النفود وواجهة طويق ، وهى على بعد بضعة أميال إلى الشمال الشرقى من شقرا . بها مزارع تروَى من آبار عمقها من ٥٠ — ٦٠ قدما

المِذْنَب :

فى منتصف الطريق بين شقراء والقصيم ، وهى جملة قرى آهلة بالسكان منضم بعضها إلى بعض ؛ يبلغ سكانها نحو ٢٥٠٠ نفس ، وآبارها غير عذبة ، و بها كثير من القصور ، ولقربها من الوشم عُدت قسماً منه ، و بعض النجديين يعتبرها قسما قائما بنفسه

سُدَير :

هو القسم الواقع إلى شمال نجد الأصلية ، وتقع القصيم إلى شمالها وشمالها الغربى ، وخط الحدود يقع فى الصحراء على بعد عشرين ميلاً من وادى الرُّمّة بين الزِّلْفِى والمِذْنَب ، وإلى غربها تقع الوشم وخط الحدود ؛ ويمكن تقدير أبعادها بمائة ميل من الشمال للجنوب ، و ٩٠ ميلاً من الشرق إلى الغرب

وسدير فى الواقع هى الجزء الشمالى من « طويق » وتحتوى على أول السلسلة التى تتجه نحو الجنوب الشرقى ، والجزء الرئيسى الذى يكوّن أغلب سدير هو السهل المرتفع الواقع فى الشمال فوق السلسلة الممتدة إلى الجنوب الشرقى . والقسم المأهول بالسكان هو المنخفض من هذا السهل

وهذه الوديان منفصلة بعضها عن بعض بحواجز صخرية ؛ والقرى هى فى الواقع واحات صغيرة منفصلة بعضها عن بعض ، وغير ذلك توجد مزارع مأهولة خارج الحد الشرقى من المرتفع ، وهى واقعة إلى شمالى وشرقى الزِّلْفِى والمجْمَعَة ، وأيضاً يوجد بعضها إلى الجنوب

ولا يمكن تقدير عدد السكان بأكثر من خمس وعشرين ألف نسمة ، وكل البلاد ذات الاهمية واقعة على الطريق الرئيسى وأهمها :

المجْمَعَة ، الزِّلْفِى ، الغاط ، جَلَاجِل ، الثُّوَيْم ، الدَّاخِلة ، الروضة ، الحصون ، حَوْطَة ، سُدَير الجنوبية ، العطَّار ، العُودَة ، الخِطَامة ، عُشَيْرَة ، تمَيْر

المجْمَعَة :

واقعة فى الشمال ، وهى فى الجانب الجنوبى من واد يجرى فى وادى المِشْجَر ، ويبلغ عدد سكانها نحو ٤٥٠٠ نفس ، وهى مسورة ، وفيها قلعة وأبراج ، وعمق

آبارها يختلف بين ٣٥ — ٧٠ قدما ، وبها سوق فيه ٥٠ دكاناً ، ويكثر فيها أشجار النخيل ، ويقيم الأمير فى بيت قريب من السور

الزِّلْفِى :

واقعة فى نهاية الطرف الشمالى فى سهل واقع بين الطويق فى الشمال الشرقى وأعالى النفود غربا ، وتنقسم إلى بلدتين يحيط بكل واحدة منهما سور . فالأولى واقعة فى عَراء السهل ، والأخرى واقعة بين بساتين كبيرة واسعة على بعد ميل من الأولى . ويبلغ ارتفاع السور المقام حولها نحو ١٦ قدما ، وعليه ثلاثة أبراج يزيد ارتفاعها عن ارتفاع الحائط بنحو عشرة أقدام ، والبوابة مرتفعة وواسعة بحيث تسمح لراكب الجمل أن يدخلها وهو راكب جمله

والقسم الشمالى الشرقى منها دارس ، وفى الجزء الباقى تمتد الشوارع من الشمال إلى الجنوب ، والبيوت ذات الطبقتين قليلة ، وبها مسجد واحد

ومجموع سكان البلدتين يبلغ نحو ٤٠٠٠ نسمة

الغاط :

سكانها نحو ١٥٠٠ نفس ، وفيها كثير من البساتين الكبيرة ، وهى على مسافة مسير يوم جنوباً من زلفى ، ونحو يوم إلى شمال المجمعة

جَلاَجِل :

تقع على بعد ١٨ ميلا إلى جنوب المجمعة ، وتعلو عنها نحو مائتى قدم ، وهى مدينة مسورة ، وبها قلعة ، وبها بعض البيوت ذات الطبقتين ، وبها بساتين كثيرة جداً فاقت بساتين التُّوَيم التى تبعد عنها نحو خمسة أميال إلى الجنوب الشرقى ، ويبلغ سكانها نحو ٣٠٠٠ نفس

القَصيم :

تقع الوشم فى جنوبها الشرقى ومنحدرات عُتَيْبة فى الجنوب الغربى ، ويحفها جبل شمر من الغرب والشمال والصحراء الشمالية ، وتبلغ أبعادها نحو تسعين ميلا من الشمال إلى الجنوب ، وستين ميلا من الشرق إلى الغرب

ويطلق على القسم الواقع فى الشمال الشرقى القصيم العليا ، وتتسرب المياه إلى آبارها من المرتفعات المحيطة بها ، وبخاصة من جبل شمر ، والقصيم ملأى بالقرى الآهلة بالسكان

ومزارعها كثيرة جداً حتى أنها تشبه حديقة تحيط بها صحراء ، وتجود فى هذه الواحة المزروعات على اختلاف أصنافها ، ويقدر عدد المقيمين فيها بصفة دائمة بسبعين ألف نسمة

وتقع القصيم فى طريق القوافل من مكة إلى بلاد ما بين النهرين ، وسوقها التجارية نافقة ، وتعتبر بلاد القصيم أكثر بلاد العرب الداخلية اتصالا بالعالم الخارجى ، وأهلها من أذكى أهل نجد ، وأرقهم طباعا ، وأكرمهم خلقاً ، وأسخاهم يداً ، وأكثرهم أسفاراً للخارج ، وأكثر التجار النجديين المعروفين فى مصر وسوريا والهند والعراق من أهل القصيم ، وبها بعض المدارس التى تعنى بالعلوم الدينية ، وبها بعض العلماء المتبحرين فى فنون الفقه والعربية

ويبلغ عدد قرى القصيم نحو ٥٠ قرية ، والمدينتان الرئيسيتان للقصيم هما : بُرَيْدَة وعُنَيْزة ، وأغلب القرى تعتمد على بريدة ولذا تسمى بأم القصيم

بريدة :

تقع فى الطرف الشمالى من القصيم العليا على الجانب الأيسر من وادى الرُّمة ، وهى من أكبر المدن النجدية وأحسنها نظاماً ونظافة ، وطرقها أوسع من الرياض

ومن طرق أكثر البلدان النجدية ولكنها ملتوية ، ومبانيها من اللبن ، وهى كسائر البلدان العربية ؛ محاطة بسور يحمى البيوت والأسواق يبلغ ارتفاعه ١٥ قدماً ، وبساتينها خارج السور تمتد أكثر من ثلاثة أميال فى اتجاه وادى الرمة إلى قرية الخَبْرَا ، والمياه فيها متوفرة وغزيرة ، ولكنها ليست خالصة العذوبة ، وعمق الآبار يتفاوت من ٢٠ — ٤٠ قدماً ، وتطفو الرمال من وقت لآخر على البساتين

ويقع سوقها فى الجهة الجنوبية من البلدة ، وبه نحو ٣٥٠ حانوتاً وهو مقسم إلى أقسام حسب نوع البضاعة ، وبها أيضاً سوق للجمال والغنم وبها ستة مساجد

وبالشمال الشرقى القلعة الرئيسية للبلدة ، يبلغ ارتفاع الجدار ٤٠ قدماً ، بنيت بناء هندسياً جميلاً قبل ٦٠٠ سنة ، ويسمونها القصر أيضاً ، يسكن بها الأمير (العاهل) ويسكن بها أيضاً الملك عبد العزيز وقت إقامته فى بريدة . ويُرَبَّى فى بريدة وما يليها الأبل والغنم ، وهى تُكوِّن جزءاً من ثروة البلاد ، ويصدرون للخارج الزائد عن الاستهلاك المحلى ، وكذلك يعنى فيها بتربية الخيول ، وتصدر إلى الشرق والشمال

ويبلغ عدد سكانها ٣٠ ألفاً أكثرهم من بنى تميم ، وهم ليسوا كأهل عنيزة فى الكرم ولين الجانب

وتقع المدينة على مرتفع رملى ، وهى صحية جداً ، وأرضها خصبة ، وبساتينها كثيرة وتروى بسهولة

عنيزة :

تقع إلى يمين وادى الرمة على بعد ميلين منه ، وتبعد عن بريدة نحو ١٢ ميلاً فى مكان خصيب يحفه النفود من الشمال ، ويحيط بالقسم الآهل من السكان من البلدة حائط داخلى ، وبه بساتين عامرة تمتد إلى الشمال نحو ميلين . وبيوت عنيزة أنظف وأحسن من بيوت بريدة

وقد اشتهر أهل عنيزة بلين الجانب و بشاشة الوجه وحسن لقائهم للأجانب ، وهم مشهورون بالشجاعة والاستعداد التجارى بفطرتهم

يبلغ عدد سكانها ٢٠ ألفاً — اشتهرت عنيزة ببعض الصناعات المعدنية وتجارتها واسعة ، و بها عدد غير قليل من الأجانب (غير نجدى)

وقد كانت عنيزة تنافس بريدة فى الأولوية والأهمية ، ولكن بريدة سبقت عنيزة الآن

ومن أشهر مدن القصيم :

الرَّسّ :

تقع فى القسم الجنوبى من القصيم على بعد ٥٠ ميلاً من بريدة فى الجنوب الغربى منها ، وعلى بعد ٤٠ ميلاً من عنيزة ، وفى جنوب غربى عنيزة على الحافة اليمنى لوادى الرمة ، تحيط بها البساتين من جميع جهاتها ماعدا الجهة الشرقية ، ولها مزارع واسعة فى بطن وادى الرمة وفى جهات أخرى

ويبلغ سكانها نحو ٤٠٠٠ نفس ، وقد قاومت إبراهيم باشا سنة ١٨١٧ م مقاومة شديدة ، و بقيت مدة طويلة تحت الحصار قبل التسليم

الْخَبْرَا :

تقع على الحافة اليسرى من وادى الرمة على بعد نحو تسعة أميال شمالاً من الرس ، وهى بلدة مسورة بها نحو ٣٥٠٠ نفس ، و بها سوق يعقد كل يوم جمعة ، و بها ميدان كبير يجتمع به الناس فى وسط المدينة ، و يبلغ عمق آبارها حوالى ٥٠ قدماً

العيون :

فى القصيم العليا على بعد ٢٨ ميلاً من شمالى غربى بريدة وهى واقعة فى منخفض و تمتد نحو نصف ميل من الشمال إلى الجنوب

يبلغ سكانها نحو ٥٠٠٠ نفس ، وهى مكونة من قريتين متجاورتين ، تجارتها واسعة ، بها كثير من مزارع النخيل ، تروى من آبار يبلغ عمقها ٣٠ قدماً

قُصَيْبَة :

تقع فى الشمال الشرقى من القصيم العليا فى مكان منخفض ، وبها مياه غزيرة ولكنها تميل إلى الملوحة ، وبها أيضاً عين حارّة ، وبها كثير من البساتين الواسعة المساحة ، وثمرها من أجود الأنواع فى نجد يبلغ عدد سكانها ٣٠٠ نفس يسكنون فى أربع محلات متجاورة

جبل شَمَّر :

يطلق اسم جبل شمر على السهل الواسع الممتد بين جبلى أجا وسلمى ، والذى تسكنه قبائل شمر المشتغلة بالزراعة — ففى شعاب هذه الجبال توجد منابع عديدة للمياه ، والأرض خصبة صالحة للزراعة ، وفيها أشجار النخيل بكثرة حيث تنمو هنالك نمواً عظيماً

وفى السهل الكبير المنبسط بين هاتين السلسلتين توجد منابع المياه بوفرة تحت طبقة الرمال والصخور ، فتجعل الأرض صالحة لأنواع شتى من المزروعات ، ولكنها فى موسم الحر تحتاج إلى ريها باستمرار

وإمارة جبل شمر هى نجد يعلو عن سطح البحر ٢٢٠٠ قدم ، وبه رؤوس مرتفعات عالية أيضاً ، والنجد منحدر من الجنوب الغربى إلى الشمال الشرقى ، والمياه تنحدر فى أغلب الأوقات إلى وادى الرمة . وأهم الظواهر فى بلاد الإمارة هى سلسلة الجبلين المحاذيين لبعضهما : جبل أجا وسلمى ، وهما واقعتان فى شمالى الإمارة ، وتمتدان حتى طرف المقاطعة أى أن اتجاههما من الجنوب الغربى إلى الشمال الشرقى ، وهما مكونان من حجر الجرانيت ، وارتفاعهما شاهق ؛ فإن جبل

أجا يعلو عن سطح النجد نفسه بنحو ألف قدم ، و يبلغ ارتفاعه الأعلى فى إحدى المواقع إلى ٥٥٠٠ قدم ، وتبلغ مساحة السلسلة حوالى ١٠٠ ميل طولاً وعشرين ميلاً عرضاً

أما جبل سلمى فإنه لا يقل ارتفاعاً عن جبل أجا ، ولكن مساحته أقل ، والمنطقة الجبلية تتجه غرباً إلى حدود النفود الجنوبية

و يوجد فى جبل أجا كثير من الحيوانات الوحشية والطيور ، والهواء فى الإمارة معتدل وصحى ، وتنزل أمطار غزيرة على أعالى الجبال ؛ و بذا توجد المراعى الخصبة الكثيرة . و ينزل أوائل المطر فى شهر نوفمبر ، ودرجة الحرارة فى فصل الشتاء منخفضة

السكان

هم خليط من الحضر والبدو يبلغون نحو ٤٢ ألفاً . و يبلغ عدد الحضر منهم نحو اثنين وعشرين ألفاً ، والبدو نحو عشرين ألف نفس ، والسكان كأهل القصيم يميلون إلى التأنق ، و يغلب على طباعهم لين الجانب و إكرام الأجانب

المحصولات والتجارة

لا ينتج الجبل من المحاصيل الزراعية ما يكفى لقوت سكانه بالرغم من أن أكثر سكانه يشتغلون بالزراعة وتربية الماشية

وتصدر الولاية عدداً كبيراً من الخيول الجيدة والجمال والغنم التى تنتج نوعاً جيداً من الصوف

و يزرع فى الجبل النخيل و بعض أصناف أخرى من الفواكه

البلاد المشهورة

هى — كما سبق — الجزء الواقع بين جبلى أجا وسلمى ، وفيه تقع العاصمة «حايل» وعلى قرب منها إلى الجنوب الغربى تقع « قِفار » ، وهى قرية قديمة مشهورة واقعة على المنحدر الجنوبى لجبل أجا ، وبالقرب من جبل سلمى تقع مجموعة قرى منها : « فِيد » العاصمة القديمة . وفى شمال جبل أجا — بينها وبين النفود — توجد بعض واحات متفرقة ولكنها غير مهمة . وتوجد أجزاء كثيرة فى المنطقة الجبلية ولكنها لا تسكن إلا وقت موسم الزراعة ، ولا توجد منطقة مأهولة باستمرار فى الجبال إلا منطقة واحدة فى جبل أجا تسمى « عُقْدة » ، وهو واد به جملة قرى ؛ ومزارع النخيل فيها كثيرة

حايل :

تقع إلى الشمال الغربى من الوادى بين جبلى أجا وسلمى عند طرفه الشمالى ؛ والقسم الرئيسى من حايل يحيط به حائط من الطين ارتفاعه من ١٥ — ٢٠ قدما ، عليه أبراج ذات شكل مستدير ؛ وقد بناه الأمير عبد العزيز الرشيد ، ويبلغ طول محيطه نحو ٣ أو ٤ أميال ، ولكن جزءاً كبيراً من الأراضى التى تقع داخل السور مزروعة قمحاً ومغروسة تيناً ، بينما يوجد جزء آخر ليس مزروعاً ولا مقاماً عليه أى بناء ؛ ولهذا السور خمسة أبواب

وعلى بعد نصف ميل إلى شرق حايل وميلين أو ثلاثة من الجنوب تحت جبل أجا توجد بعض بساتين النخيل والقمح مسورة . وعدا النخيل يزرع الرمان والليمون الحلو والنارنج والبرتقال والبرقوق والتفاح

والمياه اللازمة للبساتين أو للاستعمال تستخرج من آبار عمقها حوالى ٩٠ قدما بوساطة الجمال . وفى شمال المدينة حيث توجد مزارع النخيل تميل مياه الآبار إلى

الملوحة قليلا ؛ وليس للمدينة مصدر آخر غير الآبار للحصول على المياه

ويبلغ عدد السكان نحو ٥٠٠٠ نفس . ويجلب الأرز وباقى الحبوب إما من الهند أو من العراق

فِيـــــد :

تقع على بعد ٤٥ ميلاً من شرق جنوب شرقى حايل على طريق بريدة ، وهى واقعة على منحدر جبل سلمى الجنوبى الشرقى ، وتمتد مزارع النخيل إلى ميلين أو ثلاثة ، وتزرع الحبوب بكثرة ؛ وسكانها نحو ١٥٠٠ نفس خليط من بنى تميم وشمر

قِفَار :

وهى ثانى مدينة فى الأهمية فى جبل شَمَّر ، وهى مساوية لحايل فى عدد السكان ، وواقعة فى البطن إلى الجنوب الغربى من العاصمة تحت منحدرات جبل أجا . والواحة كبيرة ، وشجر النخيل فيها كثير جداً حتى انه يفوق نخيل حايل نفسها . وهى مأهولة ببنى تميم ، وهى واقعة على طريق تيماء

عُقْـــدَة :

مجموعة قرى منتشرة فى مزارع النخيل فى وادٍ واقع إلى الجنوب الغربى من حايل ؛ يبلغ سكانها ١٨٠٠ نفس

مُوقَق : بها نحو ١٢٠ بيتاً	مُسْتَجَدَّة : بها نحو ١٢٠ بيتاً
سَيْفان : بها نحو ٧٠ بيتاً	الغزالة : بها نحو ٦٠ بيتاً
الجُفْنَة : بها نحو ٥٠ بيتاً	الروضة : بها نحو ٦٠ بيتاً

تيماء :

بلدة صغيرة فى وسط دارة (واحة) باسمها واقعة إلى الجنوب الغربى من

النُّفود على بعد ٦٥ ميلا من شمالى العَلاَ ، وهى واقعة فى منخفض من السهل المرتفع الذى يبلغ ارتفاعه ٣٤٠٠ قدم . والواحة مسورة بحائط من الطين ، و بها أبراج للدفاع مبنية من اللبن . و بالواحة أشهر عَيْن ماء فى بلاد العرب ، إذ يبلغ اتساع فُوهَتها أكثر من خمسين قدماً ، ومركب عليها سَوَانى من جميع الجوانب ، ومياهها غزيرة

وأرض تيماء خصبة وصالحة للزراعة ولزراعة النخيل ، و يزرع فيها القمح والشعير والأذرة والفواكه على اختلاف أصنافها ، وتمر تيماء جيد و يعتبر من أجود أصناف التمر

عدد سكانها نحو ٢٥٠٠ نسمة ، وأغلبهم من ولد سليمان ، و بها بعض الموالى و بعض التجار من جبل شمر ، و بعضهم يحضرون لتصريف تجارتهم التى يجلبونها من بغداد وساحل الخليج ، والأهالى يبيعون محاصيلهم للبدو الرحل ، والهواء فى تيماء جيد جداً وصحى

الجَوْف[1] :

هى المدينة الرئيسية وسط منطقة زراعية كبيرة واقعة إلى شمال النفود على رأس وادى السَّرْحان ، والواحة واقعة فى منخفض يقع نحو ٥٠٠ قدم تحت سطح الصحراء المحيطة بها

و توجد واحات صغيرة أخرى تابعة لواحة الجوف ، واقعة إلى الشمال الشرقى منها فهى : سِكاكه ، وقادَة ، والطَّوَيْر ، وجاوَه ؛ وسكاكه هى الأكبر ، ومزارع النخيل فيها تكثر جداً حتى إنها تفوق تلك التى فى الجوف نفسها

و يبلغ طول واحة الجوف نحو ٣ أميال فى نصف ميل عرضاً ، وهى تمتد من الشمال الغربى إلى الجنوب الشرقى ، وكلها حدائق و بساتين ، و بينها نحو ١٢ قرية

(١) الجوف : هو المسمى قديما دومة الجندل

وبها نحو ٤٠٠ منزل ، وليس بالقرية شوارع ولا أسواق

ومن مظاهر القرى هنا أن بعض بيوتها يقام إلى جانبه برج يبلغ ارتفاعه حوالى ٤٠ — ٥٠ قدما و ١٢ قدما عرض حائطه ، وله مدخل صغير وبه منافذ صغيرة ، وفى بعض البيوت يكون البرج جزءاً من البيت نفسه

وموقع الجوف الجغرافى مهم جداً ، لأنه يقع على الطريق المباشر مابين سوريا ووسط بلاد العرب ، وهى منفصلة إذ تقع فى المنتصف مابين الفرات وطريق الحجاز الحديدى ، وبين جبل شمر وجبل الدروز ، وعلى بعد نحو ٣٠٠ ميل من كل من هذه المواقع وهى الواحة الوحيدة الواقعة ما بين العقبة وبغداد

الاحساء*

كانت هذه المنطقة تسمى قديما البحرين وهجر ، وكانت تطلق على المنطقة الممتدة من البصرة إلى عُمان . أما اليوم فتطلق الاحساء على المنطقة الممتدة على الساحل الغربى من خليج فارس ، من حدود الكويت الجنوبية إلى حدود قَطَر وعُمان وصحراء الجافُورة ، حيث يحدها من الغرب الصُّمّان

الوصف الطبيعى

القسم الأكبر من الاحساء سهل صحراوى ، يرتفع فى الجهة الغربية عن ساحل البحر ، حيث تتشابه البلاد مع تهامة ، ويوجد كثير من التلال غير المتصلة بعضها ببعض تستخدم كحدود للمناطق ، وترتفع الأرض فى القسم الداخلى إلى غربى المنطقة عن باقى السهل

ويوجد خط من التلال على طول وادى المياه وجبل الطّفّ ، ممتدة إلى الجنوب ، ويمتد مرتفع الصُّمّان الصخرى موازيا لساحل الخليج الفارسى ، متوسطاً بين الاحساء وبين الدَّهْنا حيث يفصل هذا القسم عن نجد

وأهم أودية أقليم الإحساء هو وادى فَرُوق فى الجنوب الغربى ، وهو قسم من وادى المياه

والمنطقة الساحلية سبخة على العموم ، ويوجد بها عدد عظيم من الآبار ماؤها قريب من سطح البحر ، والمراعى وافرة أيضاً ، والأقسام الصحراوية من المنطقة

---

* هذه المنطقة مشهورة بعيونها الفوارة (ارتوازية طبيعية وقليل وجود أمثالها فى العالم)

آهلة بالبدو ، وأغنى بقاع المنطقة واحتا الاحساء والقَطِيفِ فى الجنوب حيث تكثر المياه من آبار وعيون وأنهار صغيرة تشبه البحيرات

جو الاحساء

يشبه جو المناطق المنخفضة ، والقسم الشرقى من الإحساء يشبه جو تهامة ، وتزداد الحرارة فى بعض المناطق كالقطيف منها فى بعض المناطق الأخرى ، وتتراوح درجة الحرارة فى منطقة الاحساء مابين ٤٠° إلى ١١٠° ف ، وتبدأ الحرارة فى الارتفاع من ابريل حتى تصل نهايتها فى شهرى يوليو وأغسطس ، وتهبط ابتداء من سبتمبر وموسم البرد ما بين نوفمبر ومارس

والقسم الأكبر من هذه المنطقة غير مزروع ، والقسم الخصب المأهول بالسكان المشغول بالزراعة يبلغ امتداده نحو ١٢ ميلاً إلى شرق الهُفوف والمبَرَّز ؛ غير أن هنالك مناطق أخرى مزروعة فى الشمال غير متصلة بعضها ببعض محاطة بالعيون

ومنطقة الاحساء مشهورة بمياهها الكثيرة فى المناطق المزروعة وعيونها العديدة الدافئة والحارة ، وجميع المنطقة تكاد تغص بالعيون ، والأرض لا تكاد تشكو الظمأ من كثرة المياه ، والطرق تمتد على شواطئ العيون ، والأشجار والخضرة أينما سار الانسان . وقد ساعدت كثرة المياه على زراعة الأرز وغيره من الحبوب

أما المحصول الرئيسى فى الاحساء فهو التمر : وهو أنواع كثيرة أفضلها النوع المعروف بالخِلاَص ، ويزرع بها أيضاً الحنطة والشعير

وأشهر فواكه الاحساء الأُتْرُنْج ، والليمون ، والخوخ ، والمشمش ، والرمان ، والعنب ، والتين . وفى الاحساء كثير من الخيل العربية ، وأفضل الحمير والبقر ، وفيها الإبل والغنم بكثرة . وفى الاحساء يطعمون البقر بعض أنواع من الأسماك الصغيرة ، كما يعلفون بعض الحيوانات التمر القديم . وأشهر بلدان الاحساء هى :

الهُفُوف :

وهى قاعدة المنطقة فى الزاوية الجنوبية الشرقية من المنطقة المزروعة ، وتنقسم البلدة إلى ثلاثة أقسام : الكُوت فى الشمال الشرقى ، الرَّفْعَة فى الشرق ، النَّعَاثِل فى الجنوب والغرب

والكُوت[1] هو مقر الإمارة ، محوط بسور عظيم يبلغ ارتفاعه ٢٤ قدماً ، مشيد عليه أبراج عديدة بناها إبراهيم باشا لحماية البلدة . وقد كان الكُوتُ مقراً للحامية التركية حتى سنة ١٣٣٠ ، سنة ١٩١٣ م . ويبلغ عدد بيوت الكوت نحو ١٥٠٠ بيت وبيوت الرَّفْعَة نحو ٢٣٠٠ بيت ، وهى أعلى منطقة وأصحها ويسكن بها أهل الثراء والنبل من أهل الاحساء . أما النَّعَاثِل التى فيها نحو ٢٠٠٠ بيت ، فتحتوى على القسم الأكبر من الطبقات الفقيرة ، وتضم أكبر مسجد للشيعة ، وفى الجهة الشرقية من الكُوت السوق وحوانيت التجارة ، ويفصل الكوت عن النعاثل من جهة الجنوب غابة من النخيل

ويحيط بباقى البلدة سور آخر يبلغ ارتفاعه ١٢ قدماً . وتبنى بيوت الاحساء فى الغالب من الحجارة والجص ولكل بيت بئره ، وحائطه المرتفع لحمايته ، وطرق الاحساء ضيقة

ويوجد خارج البلدة من جهة الشمال سوق الخميس وهو مكان يجلب إليه أهل البلد والبدو حاصلاتهم ومصنوعاتهم حيث تعرض فيه يوم الخميس

يبلغ سكان الهُفُوف ٣٠٠٠٠ نفس ، وهم ما عدا النجديين المقيمين فى الاحساء مزيج من العرب ومن أجناس أخرى فارسية وتركية وكردية ، ويبلغ أهل السُّنَّة ثلاثة أرباع السكان والشيعة نحو الربع

---

(١) الكوت : القلعة (كلمة برتغالية) كثر استعمالها بعد دخول البرتغاليين خليج فارس واستيلائهم على بعض الأماكن

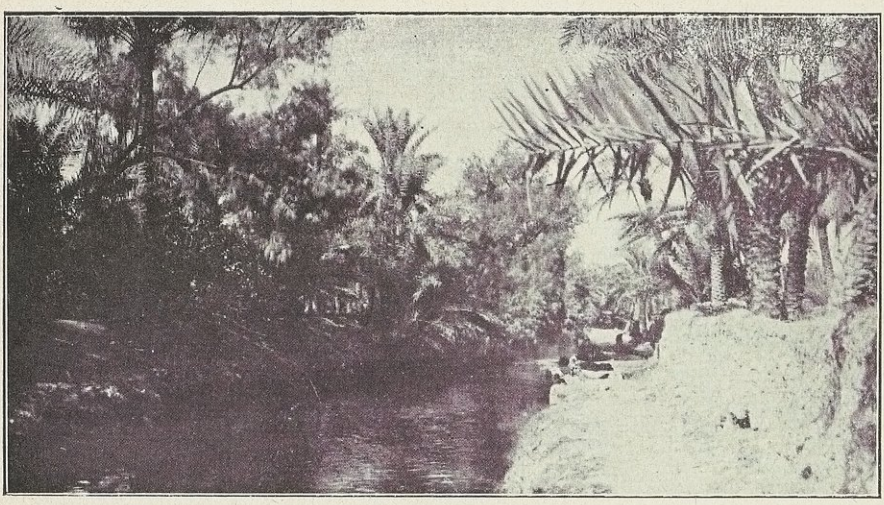

منظر المياه والنخيل فى الاحساء

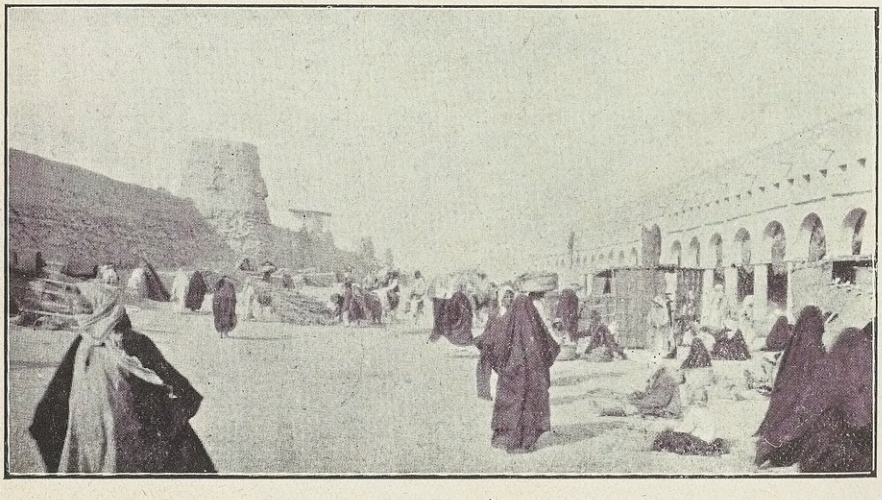

سوق الخميس فى الاحساء

٢ — المُبَرَّز :

يقع المبرز على بعد ميلين من شمال الهفُوف ، مزروعة كلها من الغرب ، ومحاطة بسور متهدم ، له بابان من جهتى الشمال والجنوب . وتوجد خارج السور لجهة الغرب قلعة صَاهُور

وتشتمل المبرز على خمسة أقسام : أكبرها العيون فى الوسط ، وفى الجنوب الغربى السوق والحوانيت التجارية ، ومبانى المبرز كمبانى الهفوف من الحجارة فى الغالب . ويبلغ عددها ١٨٠٠ بيت ، يسكنها نحو ٩٥٠٠ نفس . والعمل الرئيسى لأهل المبرز هو الزراعة . وهنالك سوق يقصده البدو المجاورون كل يوم جمعة لقضاء حوائجهم الضرورية

واشتهرت الهفوف والمبرز بمركزهما العلمى والأدبى مدة طويلة فكانتا مقصداً لطلاب العلم من سائر أنحاء الخليج الفارسى ، ولعلمائها مركز ممتاز فى جميع بلدان الخليج الفارسى يقابلون بالإجلال والترحيب ، ويكرمون بأحسن أنواع الإكرام أينما حلوا

ومن العائلات التى اشتهرت بالعلم فى تلك المنطقة عائلة آل مبارك ، ولا يزال أفرادها يحافظون على تقاليد العائلة من دراسة العلوم الدينية والأدبية

السكان

يبلغ سكان منطقة الاحساء نحو ٢٥٠ ألفاً مابين حضر وبادية ، ويبلغ البدو نحو ثلاثة الأرباع ، والمميز الرئيسى بين السكان هو المذهب ، فالسكان ينتمون إلى المذهب الشيعى ، وإلى مذهب أهل السنة والجماعة حيث يكونون الأكثرية الساحقة فى القطيف وتاروت ، وحيث يبلغون النصف فى الاحساء

ولقد اختار بعض القبائل العربية الإقامة فى بعض الأماكن بصفة مستديمة

فعددٌ من قبائل بنى خالد يبلغ نحو ٦ آلاف يقيمون فى جزائر المُسَلّميّة وَجِنّة وتاروت وفى قصر الصَّبيح والكلابيّة والجشّة فى الاحساء ، وفى أم الساهك فى القطيف ، وفى وادى المياه يقيم نحو ١٤٠٠ نفس من قبائل شتى ؛ وأهم العشائر الضاربة فى منطقة الاحساء

العِجْمان :

ويقيم منهم فى منطقة الاحساء نحو ٤٥٠٠٠ ويقيمون فى جنوب المنطقة

آل مُرَّة	٨٠٠٠
بنى خالد	١٢٠٠٠
بنى هاجِر	٦٠٠٠

العَوازِم : الرَّشايدة : وهؤلاء يقيمون فى شمال المنطقة

أما قبائل الدواسر : السهول ، مُطَير ، سُبَيع ، عُتَيبة ، قحطان ، فانهم ليسوا من قبائل الاحساء بل يأتون إليها لأغراضهم الخاصة

نبذة تاريخية

كان يسكن هذه المنطقة قبل الفتح الإسلامى خلق كثير ، من عبد القيس وبكر بن وائل وتميم [١] ، وكانت إذ ذاك تحت حكم الفرس ، فوجه إليها الرسول صلى الله عليه وسلم العلاء بن عبد الله الحضرمى حليف بنى عبد شمس ليدعو أهلها إلى الإسلام أو الجزية ، فأسلم أهلها العرب وبعض المجوس ، وصالحه الباقون على الجزية

وأول من عمر الاحساء وجعلها قصبة هجر أبو طاهر القرمطى [٢] وبقيت الاحساء

---

(١) و (٢) ياقوت

تتنازعها الأيدى الحاكمة ، وتعبث بها أيدى البدو إلى أن فتحها آل سعود فى دولتهم الأولى فساد الأمن وانقطع الفساد ، و بقيت فى حكمهم إلى أن انتزعها منهم المصريون بعد دخولهم الدرعية سنة ١٢٣٣ ، ثم استردها منهم الامام فيصل ، و بقيت فى حكمه زمن ولايته وصدر ولاية ولده عبد الله ، ثم استولى عليها مدحت باشا فى سنة ١٨٧١ م وألحقها بولاية البصرة . وفى ٥ مايو انقض عليها الملك عبد العزيز واستولى عليها وطرد الحامية التركية منها ؛ و باستيلائه عليها ساد الأمن وانقطعت غارات البدو على القوافل والسكان

٣ — القطيف :

تقع واحة القطيف فى الجهة الشمالية الشرقية من الاحساء ، و يحدها شمالا وغربا صحراء بَياض ، وجنوبا بَرُّ ظَهران ، و يبلغ طول هذه الواحة ١٨ ميلا ، ومتوسط عرضها ٣ أميال ، وتقع مدينة القطيف فى الوسط ، و يرتفع سطحها بضعة أقدام فقط عن سطح البحر

القسم الأعظم من المساحة رملى مشبع بمياه العيون العديدة فى المنطقة . أما القسم المزروع فينتهى بستة أميال جنوبى مدينة القطيف ، غير أن هنالك مناطق أخرى مزروعة غير متصلة ببعضها ، سيأتى الكلام عنها

وهواء القطيف كثير الرطوبة غير صحى و ينتشر فيها حمى الملاريا ، ولذا فان العشائر التى تقصدها فى الصيف تفر منها أول الخريف ، لأنه فصل الحميات حسب تجار بهم

يبلغ سكان القطيف نحو ٣٠٠٠٠ نسمة وكلهم من الشيعة تقريباً ، وهنالك بعض العرب من بنى خالد يسكنون أم السّاهك ، وقليل من العرب الخلط — يطلق عليهم حُوَلَه — يسكنون فى مدينة القطيف

والزراعة وبالأخص زراعة النخيل هى العمل الرئيسى للسكان . والقسم الأعظم منه يصدر إلى عمان والبحرين والهند وفارس ؛ وأشهر بلدان القطيف :

١ — مدينة القطيف :

وهى (Giparro) القديمة التى كانت مخزناً كبيراً مشهوراً للأفاويه والعطْريات الواردة من تاروت (Taroot) [١] ؛ تقع مدينة القطيف على خليج يشمل أيضاً جزيرة تاروت ، وتمتد المدينة على الساحل مسافة عشرة أميال ، منها ميلان شرقى المدينة خاليان ، وبهما أطلال قلعة قديمة ، وفى الشمال يوجد ثلاث قنوات متصلة بالبحر ، منها ممر يوصل إلى المدينة ، والبحر غير عميق ؛ ولذا فالسفن الكبيرة تلقى مراسيها بعيداً عن الساحل

ومن أقسام المدينة القلعة : وهو القسم المحصن من البلدة ، ويبلغ سكان المدينة وضواحيها ١٢ ألف نفس ، كلهم من الشيعة تقريباً ، وليس بها من أهل السنة إلا الأمير وحرسه وموظفو الحكومة وبعض التجار النجديين والاحسائيين

وقد مر الرحالة ابن بطوطة بالقطيف [٢] سنة ٦٣٢ هـ فوصفها بأنها مدينة كبيرة حسنة ذات نخيل كثير يسكنها طوائف من العرب وهم رافضة غلاة

٢ — سِيهَات :

على الساحل فى الجنوب الشرقى من عَنْك ، وهى كغيرها من المدن العربية مسورة بسور ضخم يضم نحو ٧٠٠ بيت ، وبها كثير من العيون الغزيرة ، وسكانها يعيشون على الزراعة

---

(١) مدينة صغيرة شرقى القطيف

(٢) ضبطها ابن بطوطة بالتصغير . أما القاموس وياقوت فضبطاها بغير تصغير كما يلفظها أهلها الآن

٣ — العُقَير :

ميناء فى الجنوب الغربى من مدينة القطيف ، تبعد عنها أربعة وستين ميلا وليس بالعُقير بيوت ولا سكان ، وكل ما فيها من المبانى هو الجمرك ، وبناء آخر (خان) لسكنى وكلاء التجار ، ويعتبر العقير ميناء الاحساء ونجد الجنوبية ، وأهم الواردات التى ترد إليه من طريق البحرين : الأرز والسكر والبن والمنسوجات بأنواعها

والقبائل المجاورة للعقير هى : النِّجمان ، آل مُرَّة ، بنو هاجر . وقد اشتهرت العقير فى السنوات الأخيرة بالاجتماعات السياسية التى كانت بين الملك عبد العزيز والسير برسى كوكس المندوب البريطانى

٤ — جُبَيْل :

ميناء فى شمال القطيف سكنه قبائل بُوعَيْنَين أصهار بنى خالد سنة ١٩١٠ على أثر مهاجرتهم من قَطر ، ولم يكن لهذا الميناء شأن يذكر حتى سنة ١٩٢١ م فان الحرب الاقتصادية التى أعلنتها نجد على الكويت جعلت هذه الميناء تنمو نمواً سريعاً ، وكثرت مبانيها ، وأضعفت شأن الكويت من الوجهة التجارية ، ويبلغ سكانها ٢٠٠٠ نفس

وبقرب جبيل جزيرة المسلمية على خليج بهذا الاسم ، على بعد خمسة أميال من رأس البِدَيّع ، بها نحو ٤٥٠ بيتاً ، وسكانها من العمائر (فرع من بنى خالد) وهم يعيشون على استخراج اللؤلؤ والاتجار به

جزيرة جِنَّة :

جنوب المسلمية ، وسكانها كسكان سابقتها من بنى خالد ، يعيشون على استخراج اللؤلؤ والاتجار به

جزيرة بُوعَلى :

فى الجنوب الغربى من رأس البديع ، وهى غير مأهولة بالسكان ، تمتد ١٢ ميلا من الشرق إلى الغرب ، محاطة بمغاصات اللؤلؤ ، ويطلق على الساحل الغربى من الكويت إلى ظَهْران اسم عَدَان ، كما يطلق اسم قَطَر على الساحل الممتد من العقير إلى اخوار بنى يَاس ، كما يطلق أحياناً على القطيف اسم الخط

أشهر قرى مستعمرة القطيف عَنْك على الساحل تبعد أربعة أميال عن جنوب شرقى مدينة القطيف ، ونخيلها مملوك لبنى خالد

العَوَّامِيّة :

قرية محاطة بسور يضم نحو ٣٥٠ بيتاً فى الشمال الغربى من مدينة القطيف ، وفيها كثير من العيون الغزيرة المياه

الجَشّ :

جنوب مدينة القطيف ، وتبعد عنها أربعة أميال ، كما تبعد عن الساحل ثلاثة أميال محاطة بسور يضم نحو ٣٠٠ بيت ، وبها ثلاثة عيون تروى المنطقة

صَفْوَة :

فى الشمال الغربى من مدينة القطيف تبعد عنها ثمانية أميال ، محاطة بسور يضم نحو ٤٥٠ بيتاً ، وبها عين كبيرة تسمى دَارُوش يتفرع منها سبعة أنهر

الدَّمَّام :

على الساحل الجنوبى الشرقى ، تبعد تسعة أميال عن مدينة القطيف ، وقد خربت فى القرن التاسع عشر ، ولكن عاد إليها العمران مرة أخرى بعد هجرة الدواسر من البحرين سنة ١٣٤٠ هـ ١٩٢١ م

حاكم منطقة الاحساء العام : هو الأمير عبد الله بن جُلْوى ابن عم الملك عبد العزيز ، وأحد صحبه المختارين الذين رافقوه فى مخاطراته العديدة ، ولا سيما فى انتزاع الرياض من آل رشيد ، وهو مشهور بالشدة والقسوة على المجرمين وأشرار البدو ، ولقد كان إقليم الاحساء يضرب به المثل فى اختلال الأمن وفساد الإدارة فى أيام الحكم التركى ، فأصبح بعد حكم آل سعود كسائر البلدان النجدية يسوده العدل والأمان

الكويت

اشتهر اسم الكويت قبل الحرب العظمى بسنوات ؛ بسبب النزاع السياسى بين بريطانيا وألمانيا على السكة الحديدية التى كان الألمان يريدون أن تنتهى إلى الكويت ، والبريطانيون يحاولون إحباط المشروع أو وقفه عند حدود ولاية البصرة ؛ صيانة لنفوذهم فى خليج فارس ، ودفاعاً عن إحدى طرق الهند . وإن مركز الكويت التجارى والحربى ، وقربها من مجرى الدجلة والفرات ، واتصالها الوثيق بنجد جعل لها مركزاً ممتازاً ذا أهمية خاصة

حدود الإمارة

تكون إمارة الكويت[1] نصف دائرة على الساحل الغربى من رأس الخليج الفارسى ، وتقع جنوبى مملكة العراق ، وشمالى مقاطعة الاحساء التابعة للدولة العربية السعودية ، تمتد حدودها الشمالية من أم قَصْر إلى سَفَوان مارة قرب جبل سَنَام إلى الباطن . أما الحدود الغربية فتتبع الباطن إلى قرب الحَفْر ، حيث تتصل بالحدود العراقية والنجدية ؛ ومن هنالك تتجه إلى الجنوب الغربى حيث تتصل أيضاً بالحدود النجدية . يبلغ طولها من الشمال إلى الجنوب نحو ١٨٠ ميلا ، ومن الشرق للغرب نحو ٢٥ ميلا

الوصف الطبيعى

تربة القسم الشمالى من خليج الكويت خصبة ، وتربة القسم الجنوبى بعضها رملى وبعضها طينى ؛ وهى على العموم مقفرة خالية من الزراعة ، يوجد بها بعض

(١) فى بُرُوتوكول العُقير ١٩٢١ عُيِّنَت حدود الكويت ونجد والمنطقة المحايدة بينهما

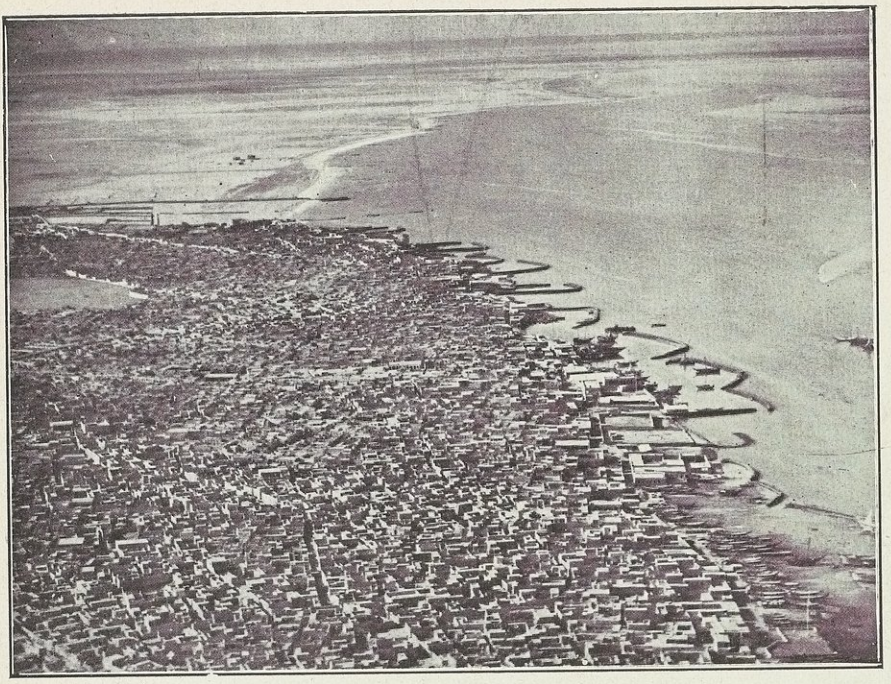

منظر للكويت من الجو

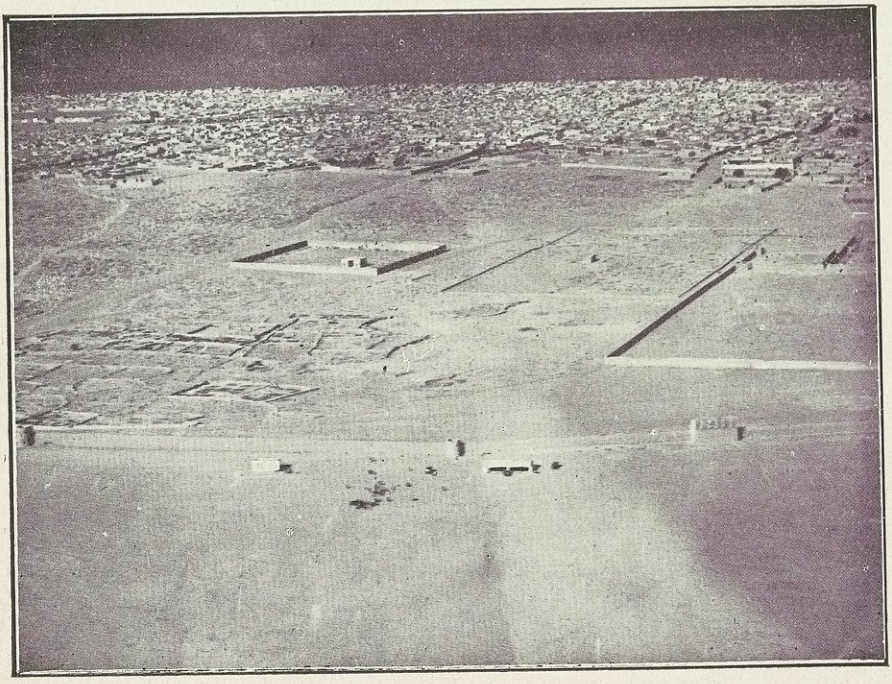

منظر آخر للكويت من الجو

التلال مثل تلال واره فى جنوب مدينة الكوَيت ، وتبعد عنها نحو ٣٥ ميلا ؛ وتلال مَناقِيش فى غرب مدينة الكويت ، وتبعد عنها نحو ٢٥ ميلا

وليس بمنطقة الكويت ماء جار ، ولكن بها آبار مبعثرة فى الصحراء يبلغ عمقها ٢٠ قدما ، ولكنها ضاربة إلى الملوحة ؛ وربما كانت منطقة الجَهْرَة هى أغزر المناطق مياهاً

وأهم أشجار الكويت السدر والنخيل ، وهنالك أشجار متنوعة تستعمل للوقود ولمرعى الإبل ؛ أما الأعشاب فتجود إذا جاد المطر

وأما الحيوانات فقليلة فى الكويت ، ويوجد منها الذئب والثعلب والغزال والأرنب

الجو

جو الكويت على العموم معتدل ، يميل إلى البرودة إذا هبت الرياح الشمالية الغربية ؛ أما الصيف فيخفف وطأته نسيم البحر وبرودة الصحراء المجاورة السريعة ليلاً ، وأعظم درجة للحرارة هى ١١٤° ف ، وأقل درجة هى ٣٥° ، وتشتد الحرارة من مايو إلى نوفمبر ، والبرودة من ديسمبر إلى فبراير

أما المطر فقليل فى الكويت ، وقد يجود بعض السنين فتخضر الأرض ، وينعم البدو ، ويخرج الأهالى للبر استجماماً للراحة واستمتاعاً بالخضرة

السكان

يبلغ سكان الكويت الحضر ٣٧ ألفا ، يسكنون — عدا ألفين منهم — مدينة الكويت ؛ ومنطقة الكويت التى تبلغ مساحتها نحو عشرين ألف ميل مربع قاحلة ، يسكنها عدد قليل من السكان فيما وراء المدينة

أما عشائر الكويت فقد كانوا قبل سنة ١٩٢١ يبلغون نحو ١٥ ألفا ، وقد

التحق أكثرهم بنجد بعد بناء الهِجر وذيوع التعاليم الدينية . وتنتمى العشائر إلى قبائل العَوازم والرَّشايدة ، وقليل من الصُّلَبة ، و بنى هاجر ، والعِجمان ، و بنى خالد ، وَمُطَير ؛ وقد كان النجديون من حضرٍ و بدو يقصدون الكويت لبيع الغنم والسمن والصوف وسائر الحاصلات النجدية ، وشراء جميع حاجاتهم منها ، ولكن الخلف دبّ بين البلدين منذ سنة ١٣٣٩ هـ (١٩٢٢ م) لأسباب اقتصادية جعلت ملك البلاد العربية السعودية يأمر رعاياه بمقاطعة الكويت

الصناعة والتجارة

البلاد الكويتية غير زراعية ما عدا الجَهْرة التى سيأتى وصفها فيما بعد ، وأهم ما يشتغل به السكان هو صيد الأسماك ، وأجود الأسماك ما يسمى بالزُّبَيْدِى وهو يصطاد بالشبك الطويل ، وكثير من الأسماك أيضاً تصطاد بوساطة ما يسمى بالحُظور ، وهو عبارة عن حواجز من القصب تنصب على الساحل ، تدخلها الأسماك فى وقت المد فاذا جاء الجزر استطاع الصيادون إمساكها بسهولة — وطريقة الحظور منتشرة على طول الساحل البحرى

وقد كان للكويت شأن يذكر فى الغوص على اللؤلؤ حتى سنة ١٩٢٢ ، فقد بلغ عدد العمال ١٠,٠٠٠ فى سنى الرخاء ، كما بلغ عدد السفن التى تستعمل فى الغوص نحو ٨٠٠ ، ولكن عدد السفن والعمال نقص كثيراً فى عشر السنوات الأخيرة ، بسبب التقاطع التجارى بين الكويت ونجد من جهة ، وللكساد الذى حل بتجارة اللؤلؤ ، ولا أظن عدد العمال الآن يبلغ ثلاثة آلاف

وصناعة بناء السفن الشراعية من الصناعات التى اشتهرت بها الكويت ، وقد نافستها البحرين فى السنوات الأخيرة . والخشب والحبال اللازمة لبناء السفن تجلب كلها من الهند ولاسيما من أقليم مليبار . وأكثر السلع التجارية تنقل بالبواخر ،

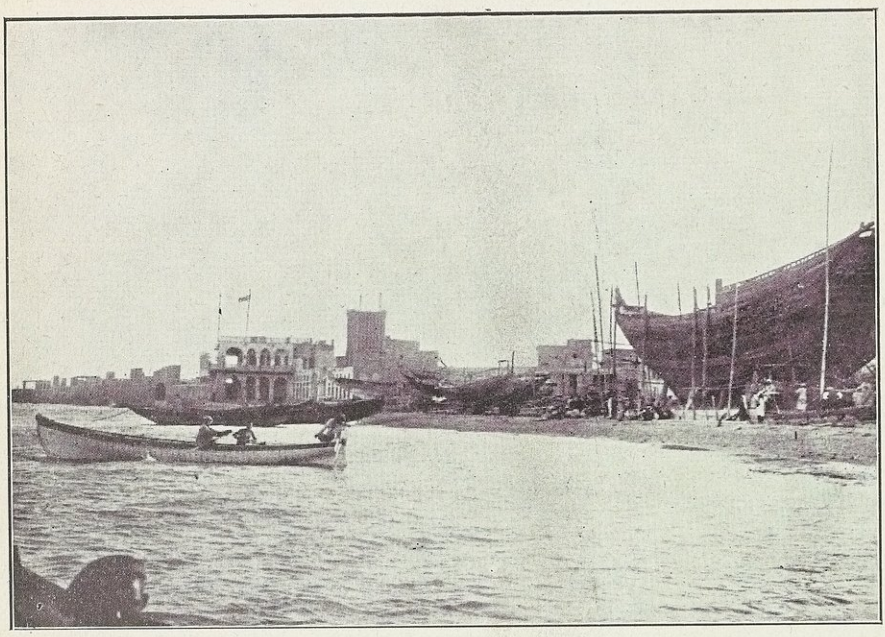

منظر للكويت من البحر

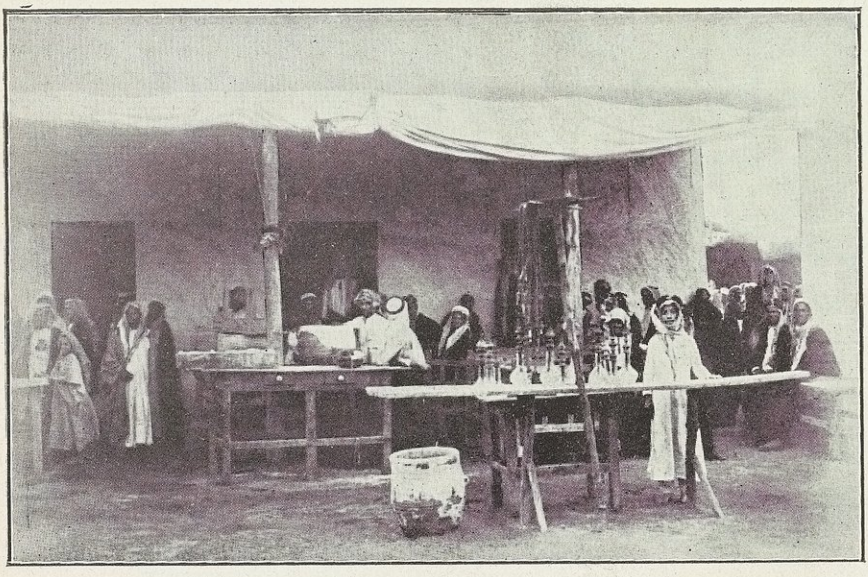

مقهى من مقاهى الكويت

غير أن السفن الشراعية لا تزال تقوم بقسط كبير من النقل بين الكويت والبصرة ، وبينها وبين السواحل العربية الأخرى

وأهم هذه السفن البَغْلَة (Buffalow) والبُوم والشُّوعِى . وتحمل البغلة عادة نحو ٢٥٠٠ طرد بضاعة من التمر ، أو من أكياس الأرز . وتحمل البوم عادة نحواً من ٥٠٠ — ٦٠٠ طرد أيضاً ؛ وسفن الكويت الآن من هذا النوع . وقد بلغت قيمة تجارة الكويت قبل الحرب العظمى ٥٧٠٥٥٨ جنيها ، منه مبلغ ٣٧٠٨١٧ جنيهاً للوارد والباقى للصادر ، وللهند منه النصيب الأكبر والباقى موزع على جهات مختلفة

وأهم الواردات : المنسوجات القطنية والحريرية ، والأَفاوِيه ، والسكر ، والبن ، والشاى ، والحبال التى تستخدم فى السفن ، والزيوت ، والدخان ، والشعير ، والماء ويجلب إليها بالسفن الشراعية من شط العرب ، التمر ، والأخشاب

أما الصادرات فهى اللؤلؤ ، والسمن من البادية ، والخيول ؛ وقد قلَّت الأنواع الأخيرة فى السنوات الأخيرة : الجلود ، والصوف ، والتمر

وقد أسست الإدارة الجمركية فى عهد الشيخ مبارك الصَّباح ، فكانت مورداً للحكومة لم يكن موجوداً من قبل ؛ وقد زاد هذا المورد زيادة عظيمة أثناء الحرب العالمية ، غير أنه نقص فى الخمس عشرة سنة الأخيرة بسبب المقاطعة التجارية التى وضعها ملك نجد على جارته الكويت

وقد أسس فى الكويت أثناء الحرب العالمية إدارة للبريد والتلغراف ، فارتبطت الكويت بالعالم الخارجى ، وأصبحت تجارتها تتبع الحركة التجارية العالمية صعوداً وهبوطا

مقاطعات الكويت

ليست المقاطعات التى سنذكرها فيما يلى أماكن مسكونة كما يتبادر إلى ذهن القارئ ، بل هى صحارى مسكونة بالذئاب أحياناً ، و بالغزلان أحياناً أخرى ؛ ولولا أن الإفرنج عنوا بكتابة أسمائها على الخرائط المصورة ما اهتممنا بها . وأكثر هذه المقاطعات مَراعٍ طيّبة إذا جاء المطر ، وأشهر هذه المقاطعات فى الشمال هى : البَاطِن — فى الزاوية الشمالية ، وهى قسم من الوادى العظيم المسمى بهذا الاسم ، وهى ملتقى الحدود العراقية والنجدية ؛ والشَّـق ، والشُّـقَيق ، واليَاح ، وقَرْعَة ، والمَرْو ، والزَّجْلة . وهذه كلها مقاطعات قفراء

والزَّوْر فى الجهة الشمالية من خليج الكويت ، وهى عبارة عن تلال تمتد من الشمال الشرقى إلى الجنوب الغربى قرب الجَهْرة

وكَبْـد ، قَرْعة ، قَارَه ، العَدَان ، الهَزِيم ، الدِّبْدِبَة ، أماكن قفراء أيضاً ، ينزلها البدو إذا جاء المطر

ولا نريد أن نطيل الكلام بذكر باقى المقاطعات أو الآبار التى يردها البدو ، والتى تعـد من الكويت ، لأن ذلك يسوقنا إلى التطويل و يخرجنا عن الغرض الأصلى من الكتاب

جزر الكويت

١ — بُوبْيان :

فى الزاوية الشمالية الغربية ، وهى جزيرة خالية من السكان ، وقد كانت مثار نزاع بين شيخ الكويت والترك فى سنة ١٩٠٢ ؛ و يسكنها فى الصيف أفراد من القوازم لصيد الأسماك بالحظور

٢ — فِيلكه :

وتنطق كافها شيناً شأن أهل الكويت فى النطق بالكاف . فى الجهة الشرقية من خليج الكويت ، وتبعد عن مدينة الكويت نحو ١٥ ميلاً ، والمسكون من الجزيرة هو الساحل الغربى ، وباقى الجزيرة يكاد يكون خالياً من السكان

وسكان الجزيرة بعضهم عرب خلص ، وأكثرهم يغلب عليهم العنصر الفارسى ، وهم يشتغلون بصيد الأسماك واستخراج اللؤلؤ ، ويزرع بالجزيرة الحنطة والشعير ، والخضر ، والماء كثير بالجزيرة ، قريب من سطح الأرض

٣ — كُبَّر :

جزيرة غير آهلة بالسكان ، تبعد عن الساحل نحو ٢٠ ميلا

وبقرب الكويت بندر الشُّوَيْخ وهو أفضل مرسى للسفن فى الكويت ، وهنالك جزر أخرى غير مسكونة تابعة للكويت لا أهمية لها

بلدان الكويت

١ — مدينة الكُوَيت :

هى عاصمة الإمارة ، على الساحل الجنوبى من خليج الكويت فى الجنوب الشرقى من البصرة ، وتبعد عنها نحو ٨٠ ميلا ، وفى الشمال الغربى من البحرين ، وتبعد عنها نحو ٢٨٠ ميلا ؛ تمتد على الساحل نحو ثلاثة أميال ، مع عرض يختلف ما بين ¼ ميل ، وميل ونصف

وأرض الكويت غير مزروعة ، فلا ترى فيها ما تراه فى الاحساء من البساتين والخضرة لقلة المياه ، وبسبب نمو السكان فى الخمسين سنة الأخيرة تُركت مياه الآبار التى كان يعتمد عليها السكان وأخذ الناس ينقلون حاجتهم من الماء من

شط العرب ، ولشيخ الكويت آبار خاصة يستقى منها أحياناً

ومبانى مدينة الكويت كسائر المبانى العربية ، من الطين أو اللبن أو من الصخور البحرية . وأحسن المبانى قصر الشيخ ، وهو مبنى من الآجر ، ومقام على ساحل فى وسط البلد تقريباً

وسوق الكويت فى منتصف البلد تقريباً ، وليس فيه ما يستلفت النظر من فن البناء أو جمال العمارة ، وبالكويت مستشفى أسسه محسنو الأمريكان ، ومؤسسة للتبشير . وقد أدى المستشفى للبلد وللبدو الضاربين حول الكويت خدمات عظيمة ، أما التبشير فإنه قد فشل فشلاً عظيماً لا فى الكويت وحدها ، بل فى سائر الشرق الأدنى . وبها أيضاً مستوصف انجليزى يؤدى مهمته الخيرية على أتم وجه ، وبها مدرستان نظاميتان ، وبضعة مدارس صغيرة تشبه الكتاتيب فى طريقة التعليم

وبالكويت نحو خمسين مسجداً ، وأهمها ثلاث مساجد ، وهى تميل إلى البساطة فى بنائها وأثاثها ، وليس لمساجدها منائر كمنائر القاهرة ، أو بغداد ، وأكثر السكان يسكنون فى المدينة ، وهم ينتمون إلى القبائل العربية الشهيرة ، وبجانب هؤلاء يوجد ٨٠٠٠ من أصل فارسى ، وعدد قليل من الموالى . وطرق الكويت ضيقة كثيرة التعاريج ، وأهم الطرق هو الطريق الذى يبتدئ من قصر الشيخ على ساحل البحر ؛ مخترقا السوق إلى خارج البلدة ، وقد أسست للبلدة بلدية من خمس سنوات لتنظيفها وتنظيمها وإنارتها ، وقد أدت خدمات جليلة للبلدة فى هذه المدة القصيرة

٢ — الجَهْرَة :

قرية كبيرة على طراز البلدان ، قريبة من خليج الكويت ، وتبعد عن

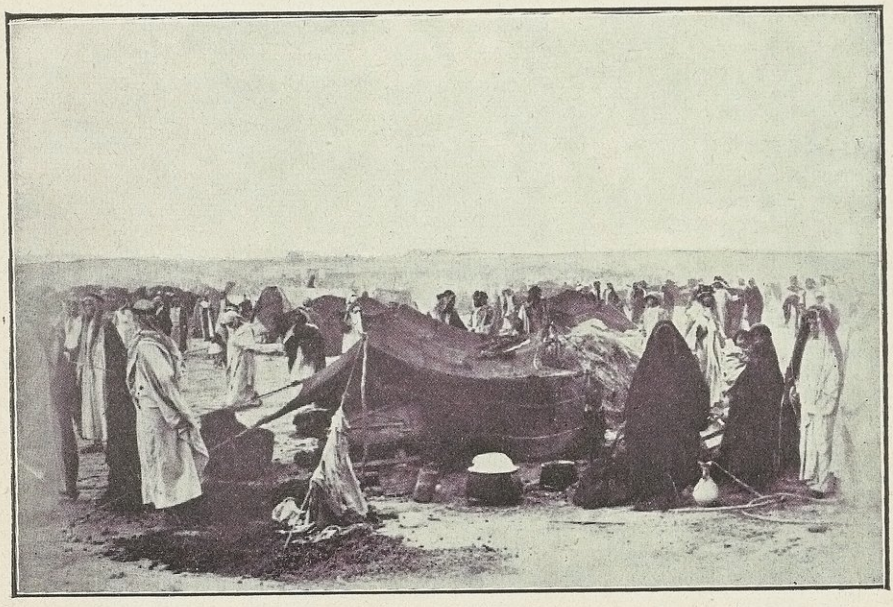

فى صفاة الـكويت حيث ينزل البدو

مدينة الكويت بثمانية عشر ميلا بالطريق الغربى ، وهى أهم قرية زراعية بالأراضى الكويتية ، وهى محطة للقوافل القاصدة البصرة ونجد من طريق الحفر ، وموقعها مرتفع يطل على البحر ، فترى جميع السفن التى تمخر خليج الكويت

يبلغ عدد سكانها نحو ٦٠٠ نسمة يشتغلون جميعاً بالزراعة ، غير أن العدد يزيد عادة فى الصيف بما ينزل حولها من البدو

وقد كانت الجهرة[١] قبل الإسلام مأهولة بالسكان ، غاصة بهم ، ولا تزال أطلال البلاد القديمة موجودة تحت الأنقاض ، وكثيراً ما يعثر على النقود القديمة ، وبعض الآثار عند حفر الآبار . وهذه التلال القائمة على أنقاض البلاد القديمة تمتد إلى مسافة فرسخين من الشمال للجنوب ، وفرسخ ونصف من الشرق للغرب

وإلى الشمال الشرقى من الجهرة على بعد أربعة عشر فرسخاً فى اتجاه البحر توجد الصُّبَيَّة ، وكانت قديماً آهلة بالسكان[٢] كما تدل عليه خرائبها ، ويشتق اسمها كما يقال من الصابئة ، ويقال إنها إحدى مدنهم التى بنيت بعد خراب بابل ، ويقال أيضاً إنها استمرت آهلة بالسكان والحضارة إلى زمن الخلفاء الأمويين ، حيث تقهقرت منزلتها وهجرها سكانها ، ويؤكد السكان أن بعض سكانها لا يزالون يعيشون فى خورستان ، ويقيم العرب فى هذه المنطقة زمن الصيف لهوائها العليل

خلاصة تاريخية

ليس للكويت تاريخ قديم معروف ، ويرجح أن تاريخه لا يتجاوز الثلثمائة سنة . أما حكامها الحاليون آل صَبَاح ، فتاريخهم فى سكنى الكويت لا يتجاوز سنة ١٧١٦ م ، وهى السنة التى تحالف فيها الشيخ سليمان بن أحمد رئيس آل صباح ،

---

(١) انظر تقرير حكومة الهند سنة ١٨٥٤ ، ولمع الشهاب النسخة الخطية بدار الكتب البريطانية (٢) لمع الشهاب

وخليفة بن محمد رئيس آل خليفة ، وجابر العُتْبى رئيس الجَلَاهِمَة ، فاستخلصوا الكويت من الفرس وسكنوها ، وسيأتى فى التفصيل الخاص بالبحرين ذكر انفصال آل خليفة عن الحلف ، واستقلالهم بالزُّبَارة وحكم البحرين

أما المكان الذى وفد منه هؤلاء الحلفاء ، فيظن أنه كان قريباً من شط العرب فى أم قصر ، حيث كانوا يعملون هنالك لِلْقَرْصَنَة ونهب السفن البحرية ، فقد كان هذا العمل هو السائد فى ذلك الوقت فى خليج فارس ، وهو يشبه غزو القبائل بعضهم لبعض فى البر

وفى الخمسين سنة الأولى من تأسيسها نمت البلدة نمواً سريعاً فى السكان وفى الثروة وفى الأهمية ، وتمكن آل صباح وحلفاؤهم ومؤازروهم من القبائل المجاورة فى تثبيت مركزهم وتقويته ضد بنى خالد الذين كانت لهم السيادة على جميع الشاطئ الشمالى الشرقى

وقد زاد فى تقدم الكويت وعمرانها استيلاء الفرس على البصرة سنة ١٧٧٦ فقد كان ذلك مدعاة لمهاجرة الكثيرين من السكان إلى الكويت ، والزُّبارة ، وفى أثناء الاحتلال الفارسى تحولت تجارة البصرة الهندية مع بغداد وحلب وأزمير والآستانة إلى الكويت ، وما جاءت سنة ١٧٩٠ م حتى أخذت الكويت تشارك باقى موانى الخليج الفارسى فى التجارة ؛ وقد ساعد على ذلك احتلال عرب بنى عُتْبة البحرين سنة ١٧٨٣ م ، فصارت البضائع ترد إلى الكويت من مسقط والهند والبحرين والقطيف

وبعد استرداد الأتراك للبصرة انسحب عمال (الفابريكة البريطانية) فيها مؤقتاً إلى الكويت سنة ١٧٩٣ م لقيام بعض المشاكل مع الموظفين الأتراك

وفى هذا الوقت حاول السعوديون غزو الكويت والاستيلاء عليها ، ففشلوا فى كل محاولاتهم

وفى سنة ١٨٣١ زار السائح Stocqueler الكويت ، وهو يقول بأنه الأوربى الوحيد الذى زار هذه البقاع منذ أمد بعيد . ويقول إن المدينة فى زمنه كانت تمتد على الشاطئ نحو ميل ، وتحوى نحو أربعة آلاف من السكان ، وهو يظن أن الميناء ربما كانت استعملت أو اتخذت قاعدة للبرتغاليين ، بالنسبة إلى مركز الميناء المطل على مصب نهر العرب ، والتى يمكن اتخاذها قاعدة لمعاكسة التجارة التركية وتجارة قنيس مع الهند . ويقول إن المدينة فى زمنه كانت تحكم بوساطة شيخ ، وليس لديه أية قوة مسلحة ؛ وكان يحصل ضريبة قدرها اثنان فى المائة على جميع الواردات

عند ما وصل المصريون إلى شواطئ الخليج الفارسى فى محاربتهم للسعوديين ١٨٣٨ — ٣٩ وضعوا مندوبا لهم فى الكويت ، وكانت وظيفته سياسية . وكان شيخ الكويت فى ذلك الوقت هو الشيخ جابر ، الذى كان على صلات طيبة مع الحكومة البريطانية إلى أن توفى سنة ١٢٧٦ ، وقد خلفه ابنه الشيخ صباح ، وفى أثناء حكمه قام الكولونيل « پلى (Pelly) » سنة ١٨٦٥ برحلته الشهيرة من الكويت ليقابل حاكم نجد فى الرياض ؛ وهو أول من لاحظ مستقبل الكويت التجارى . ويقول إن الكويتيين يعتبرون أحسن وأقدر بحارة بلاد الخليج الفارسى وهم محل ثقة فى أخلاقهم ومعاملاتهم . ومنذ خمسين سنة لم تكن ميناؤهم ومدينتهم شيئاً مذكوراً ؛ والآن أصبحت أهم موانى الخليج الشمالى ، ورئيسها له سمعة طيبة فى الداخل والخارج ، وإليه يرجع الفضل فى حسن الإدارة الداخلية ، والسياسة الحكيمة . فالضرائب المخفضة على الواردات ، والجو الصحى ، والسكان المتآخون ، وحسن الميناء ، وطرق المواصلات وقربها ؛ كل هذه العوامل حولت كثيراً من المتاجر إلى الكويت ، مما كان يرد إلى بُوشِهر والبصرة [1] . وبالنظر إلى موقعها

(١) خطبة الكولونيل پلى فى الجمعية الجغرافية

وحالتها السياسية كانت هذه الميناء هى المخرج البحرى الوحيد لجبل شمر

وقبل أن تمضى عدة سنوات أخذت شركة الملاحة البريطانية الهندية (British India Steam Navigation Company) تجعل ميناء الكويت احدى موانى الخليج التى تعرج عليها بواخرها ، فهذه الحركة أثارت غيرة السلطات التركية ، وجددت مخاوفهم من أن يكون تقدم ميناء الكويت سبباً فى انقاص أهمية البصرة ، وعليه فقد عدلت الشركة عن جعل الكويت احدى الموانى التى تعرج عليها بواخرها ، ولكن هذا العدول كان إلى حين ؛ فقد علمت بريطانيا أن الروسيا تنوى إنشاء محطة فحم هناك ، والمساعى كانت تبذل لدى الباب العالى للحصول على امتياز باسم الكويت ، كما سعت لبناء سكة حديدية من البحر الأبيض إلى الخليج الفارسى ، وهو مشروع لو تم لجعل للروس حقوقا فى مياه الكويت الساحلية

واتقاء لما يسعى إليه الروس ، عقدت بريطانيا سنة ١٨٩٩ اتفاقا مع الشيخ مبارك على منوال الاتفاق الذى عقدته بريطانيا سنة ١٨٩١ مع سلطان مسقط ، فهذه الخطوة حركت عواهل الأتراك الذين اجتهدوا فى أن يثبتوا سلطانهم فى الكويت ، ولكن الشيخ مبارك قاومهم ، واستمر محافظاً على حسن علاقاته مع بريطانيا

وقد تميزت سنة ١٩١٠ بوصول بعثة سكة حديد بغداد إلى الكويت للبحث عن النقطة التى تنتهى إليها السكة الحديدية ، ولولا معاهدة سنة ١٨٩٩ لكان لهذا الحادث تأثير كبير فى تعريض مركز بريطانيا فى الخليج الفارسى لخطر كبير

وفى سنة ١٩٠٢ — ١٩٠٣ زار الكويت بعض الطرادات الروسية والفرنسية ، ولكن هذه الزيارة لم تؤثر فى الحالة المحلية كما أنها لم تؤثر فيما بين بريطانيا والكويت من صلات

وحكام الكويت الحاليون سلالة جابر بن عبد الله الملقب بجابر الكبير ،

الذى جاوز المائة ، وهم أبناء صَباح بن جابر بن عبد الله

واشتهر فى أوائل هذا القرن من هذه العائلة الشيخ مبارك الصباح ، فقد تَسنَّم هذا الأمير حكم الكويت على جثتى شقيقيه (محمد وجرّاح) ٢٥ من ذى القعدة سنة ١٣١٣ سنة ١٨٩٦ ، فأثار بذلك نزاعا داخليا استمر نحو تسع سنوات ، وقد عظم شأن الكويت فى أيامه ، وزاد عدد سكانها زيادة عظيمة ؛ وفى أيامه خرج الأمير عبد العزيز بن سعود واستولى على الرياض ، وغير مجرى تاريخ الجزيرة كما سيأتى فى تاريخ آل سعود

كان الشيخ مبارك طويل القامة ، أسمر البشرة ، قوى الذاكرة ، صلب الإرادة ، مستبدا ، طموحا إلى نشر سلطانه ونفوذه على البلاد المجاورة ، ولكن الظروف لم تساعده . وقد اشتهر الشيخ مبارك بالتقلب وعدم الثبات على سياسة واحدة ، فقد كان يساعد آل سعود لإضعاف نفوذ الرشيد وخضد شوكتهم ، كما أنه كان يعمد أحياناً إلى تقوية صلاته بالرشيد خوفا من توسع آل سعود ، وكان لا يعف عما فى أيدى الناس ؛ فقد كان يتوسل بأوهى الأسباب لفرض الضرائب على الناس وابتزاز أموالهم ، ولكنه كان بجانب ذلك غيوراً على مصالح الكويت مدافعاً عنهم أينما حلوا ، وقد خرج فى أخريات أيامه على تقاليد العرب والدين ، فكان يجاهر بالمعصية حتى فى رمضان ، مما جعل أهل الكويت يضجون منه

لقد حاول الأتراك فى سنة ١٨٩٧ أن يستولوا على الكويت ، وينفو الشيخ مباركا إلى الآستانة ، ولكنه أحبط هذا المشروع بما بذله من المال فى البصرة و بغداد ، غير أنه فى سنة ١٨٩٨ أرسل إليه الأتراك وفدا مؤلفاً من كبار الموظفين و بعض أعيان البصرة على إحدى السفن الحربية القديمة لنقله إلى الآستانة حيث عين عضواً فى مجلس شورى الدولة ، فالتجأ إلى الانجليز فأنقذوه من الأتراك ، وأعلنوا فى تلك السنة حمايتهم على الكويت

وقد أخبرنى الشيخ مبارك والسيد رجب النقيب بهذه القصة للدلالة على قصر نظر الأتراك ، وسعيهم الدائم لاضعاف العرب مما اضطر هؤلاء إلى الالتجاء إلى الدول الأجنبية . غير أن بريطانيا اضطرت إلى إعلان الحماية إبعاداً لكل نفوذ أجنبى على الكويت ، نظراً لظهور الروس فى الميدان

واجه الشيخ مبارك فى أوائل حكمه كثيراً من الصعاب التى يقيمها فى وجهه أبناء شقيقيه الشيخ محمد بن صباح وجرَّاح ، والشيخ يوسف بن ابراهيم نَصيرهما ، فأوعز الأتراك إلى عبد العزيز بن الرشيد بمناوأة مبارك ؛ فأخذَ يغير على أطراف الكويت ، كما أخذ مبارك نفسه يغير على أطراف البقاع التابعة لأمير حايل ، ففى سنة ١٩٠٠ غزا مبارك بعض جهات تابعة لعبد العزيز آل رشيد ، وسلبهم آلافاً من الجمال ، وفى خريف هذه السنة حاول مبارك أن يقتنص قافلة كبيرة إلى العراق ، كانت مكلفة باحضار مواد غذائية ، وملابس وذخيرة لفصل الشتاء من السَّماوَة ، ولكنه فشل فى ذلك . وفى ذى القعدة سنة ١٣١٨ — ١٧ مارس سنة ١٩٠١ كانت واقعة الصَّرِيف ؛ التى انكسر فيها مبارك نفسه بعد أن قتل فيها أخوه وأحد أولاده ، كما قتل فيها عدد كبير من أهل الكويت . وقد حاول ابن الرشيد فى خريف هذه السنة أن يتقدم و يستولى على الكويت ، ولكن الظروف الداخلية والخارجية لم تساعده على تنفيذ خطته ، فالثورات الداخلية ، وسياسة بريطانيا فى الخليج قضت على هذه المحاولات . وقد استراح الشيخ مبارك بعد قتل عبد العزيز بن الرشيد سنة ١٩٠٥ ، وموت عدوه الألد الشيخ يوسف بن ابراهيم سنة ١٣٢٣ فى السنة نفسها ، فلم يَعُدْ له خصوم يؤبه لهم ، وأصبح السيد المطاع فى الكويت

وفى سنة ١٩٠٣ زار الكويت اللورد كيرزون فى رحلته إلى خليج فارس ، وعلى أثر هذه الزيارة عينت الحكومة البريطانية وكيلاً سياسياً للكويت ، فاحتج

الأتراك على هذا التعيين الماس بسيادتهم على الكويت ، ولكن لم يكن له أى أثر

وقد توفى الشيخ مبارك فى مساء الاثنين ٢٠ محرم سنة ١٣٣٤ — ٢٩ نوفمبر سنة ١٩١٥ ، فتولى إمارة البلد بعده أكبر أبنائه الشيخ جابر بن مبارك الصباح ، وقد اشتهر بطيبة القلب وحب الخير ، والرفق بالناس ، فخفف الضرائب ، وأزال كثيراً منها مما فرضه أبوه ، وحسن صلاته بابن سعود ، وكان قد أصابها شىء من التصدع أواخر أيام مبارك

وفى الخامس من فبراير سنة ١٩١٧ توفى الشيخ جابر بن مبارك ، فأسندت إمارة الكويت إلى أخيه الشيخ سالم بن مبارك

كان الشيخ سالم شجاعاً يجيد الرماية وركوب الخيل ، ملماً بشىء من الفقه و بعض قواعد النحو ، وكان طبعه يميل إلى العناد والشدة ، ولم يكن موفقاً فى سياسته مع ابن سعود ، ولا مع الحكومة البريطانية لظنه أنها كانت تمالئ ابن سعود عليه

وقد اشتبك فى معارك حربية مع الاخوان النجديين كانت الغلبة فيها للاخوان ففى حمض هاجم الدَّوِيش ومُطَير سنة ١٣٣٧ هـ — سنة ١٩١٩ م معسكر ابن صباح ، واستولى على ما فيه من مال وذخيرة . سنة ١٣٣٨ هـ — سنة ١٩٢٠ م هاجموا الجهرة وحاصروا الشيخ سالما فيها ؛ وكادوا يقبضون عليه . وفى السنة التالية توفى الشيخ سالم بن مبارك ، فاختار الأهالى ابن أخيه الشيخ أحمد بن جابر ، وهو الحاكم الحالى ، وهو شاب فى غاية الذكاء يميل إلى الأناة والتبصر فى أعماله ، حتى اتهم بكثرة التردد ، قابل الأهالى بدء حكمه بحماسة وارتياح ؛ لما جرته عليهم سياسة عمه من خوض غمار الحرب مع ابن سعود ، وهو حليفهم ، وصديقهم القديم ، ويد الشيخ مبارك اليمنى فى استتباب الأمن فى جزيرة العرب وفى نشاط الحركة التجارية

ولذا فقد جعل همه الأول الميل إلى السلم وتنشيط الحركة التجارية ، فنجح الشيخ سالم فى الأولى . أما الثانية فان النزاع مع الملك عبد العزيز أخذ طوراً اقتصاديا أدى إلى مقاطعة اقتصادية من جانب نجد للكويت كان من ورائها احياء الموانى النجدية التى نافست الكويت ، وقضت على شطر من تجارتها . وقد كان فى امكان شيخ الكويت أن يتفق مع جاره حسب الأصول الاقتصادية ، وحسب العادات المتبعة بين الدول المتجاورة ، ولكن عولج هذا الموضوع مراراً فلم يوفق الفريقان لحل يرضيهما ويصون مصالحهما



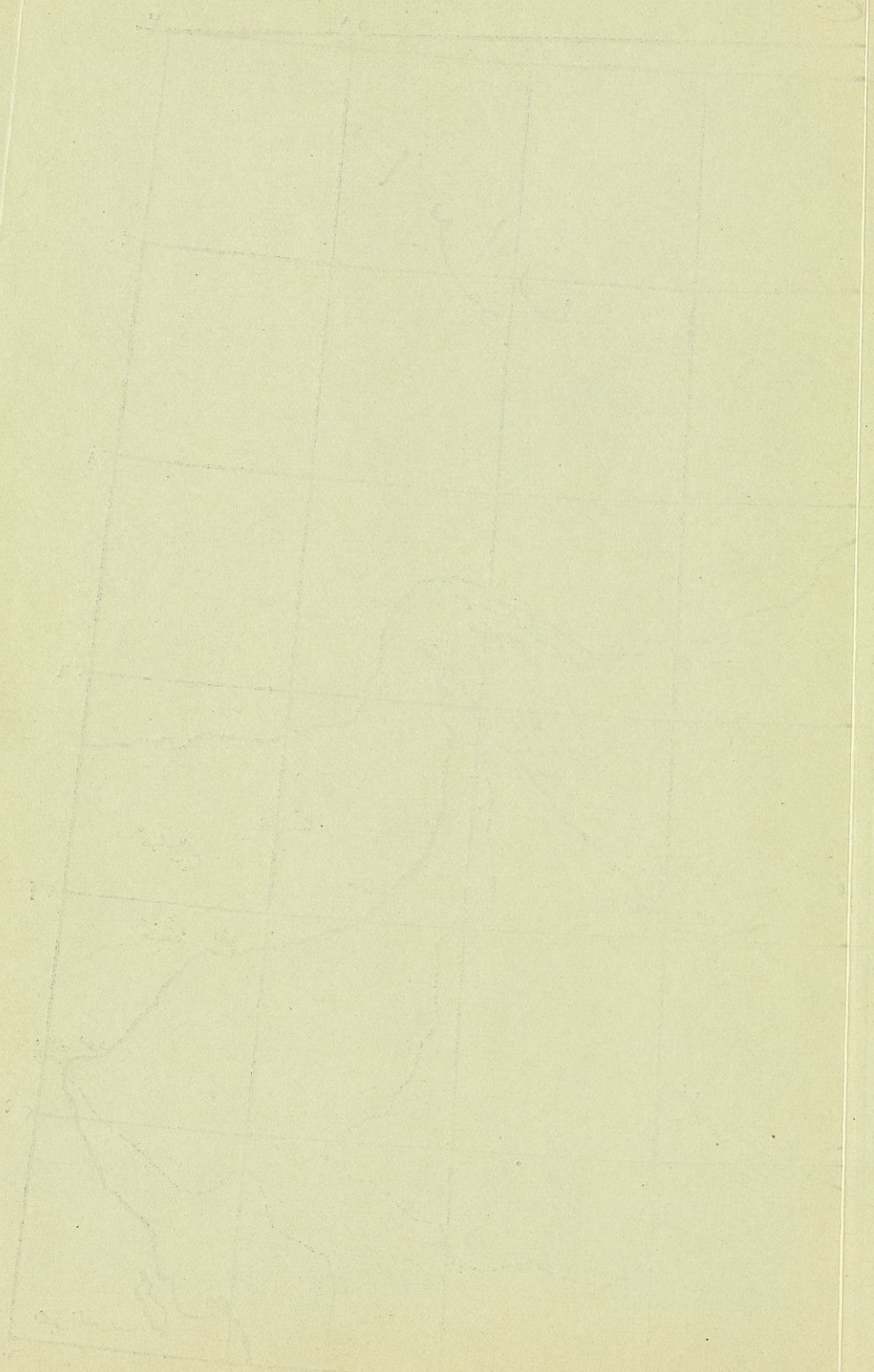

خليج فارس


ايران
العراق
الكويت
فارس
خليج
خليج عمان
الربع الخالي
الاحقاف
البصرة
الفاو
بندر ريغ
بوشهر
راس الخفجي
راس تنورة
راس الزور
راس الكاف
راس الحمرا
راس مسندم
هرمز
قيس
لنجه
راس الحدبه
ام الجدمين
الشارجه
دبي
ابوظبي
دبا
الفجيره
مسقط
صحار
راس الحد
بندر جاسك
جزيرة قشم
جزيرة فارور
جزيرة هنجام
جزيرة سيري
جزيرة ابو موسى
جزيرة ابو مباره
جزيرة ابو نعير
جزيرة ام النعسان
جزيرة ام المرادم
جزيرة ام السعود
جزيرة ام الزرقان
جزيرة ام القلعه
جزيرة ام الحصاه
جزيرة ام الحصيه
جزيرة ام الحصيه
جزيرة ام الحصي

امارة البحرين

يطلق اليوم اسم إمارة البحرين على مجموعة الجزر الواقعة فى وسط الخليج الفارسى منفصلة عن ساحل قَطَر والقَطِيف ، وهى الجزر التى كانت تسمى قديما (Tylos) ، وهى جزيرة البحرين ، وجزيرة المُحَرَّق ، وأم نَعْسان وسِتْرَه ، مع عدد من جزر صغيرة صخرية لا أهمية لها

الجو

جو البحرين قرب السواحل وفى المناطق المنزرعة حار رطب لا يكاد يحتمل ، ولقد كانت البحرين حتى سنة ١٩٢١ موبوءة كالقطيف بالحميات ، ولكن منذ السنة المذكورة قامت إدارة البلدية بمجهود كبير هو ردم المستنقعات والبرك ، فتحسنت حالها تحسناً محسوساً ، وأقصى درجة الحرارة ١٠٤° فى أغسطس ، وتنخفض الحرارة فى ديسمبر ويناير إلى ٤٨° ، والجو من اكتوبر إلى ابريل مقبول نوعا ، فالحرارة تتراوح من ٦٠ — ٨٠ ف ، وفى يناير وفبراير تهب الرياح الشمالية فيبرد الجو ، ويستعمل الناس النار فى منازلهم للوقاية من أذاه ، وفى مايو ومنتصف يونيو يهب نسيم البحر فيخفف من شدة الحر ؛ أما من منتصف يونيو إلى آخر سبتمبر فان الحرارة لا تكاد تنخفض عن ١٠٠° ، وعندئذ تكاد الأنفاس تنقطع ويكاد العرق لا يجف ليلا ولا نهاراً ، ولا يلطف الهواء إلا نسيم البر ولكنه قليل والأمطار قليلة فى البحرين ، وموسم المطر من منتصف اكتوبر إلى منتصف مايو

والرياح التى تهب على البحرين هى البارح ، وهى رياح شمالية غربية ، ومدتها أربعون يوماً تبتدئ من الأسبوع الثانى من يونيو ، وتكون شديدة هوجاء فى

الشتاء حين تهب من الشمال ، وهذه تهب على البحرين من وقت لآخر فى غير شدة ، ثم الرياح الجنوبية الغربية يسمونها القوْس ، وهى إذا هبت فى الصيف اشتد الحر ؛ ولا سيما فى شهر أغسطس ، وهى تهب بغير انتظام من ديسمبر إلى ابريل

السكان

لم يعمل احصاء دقيق لمدن وقرى البحرين ، وربما بلغ سكانها نحو ١٢٠٩١١ نسمة : منهم ٦٨٨٣٦ من أهل السُّنّة و ٥١٨٢٠ من الشيعة . وأكثر الشيعة من القرويين ، كما أن أغلب أهل السنة من أهل المدن . وأكثر أهل السنة من الحُوَلة الذين يسكنون فى المنامة والمحَرّق والبِديع والحِدّ ، وهم يشتغلون بالتجارة ، وليس بينهم رابطة اتحاد أو نفوذ على غيرهم

أما العُتُوب (بنى عتبة) والسادة والدواسر فهم أكثر القبائل نفوذاً فى البحرين ، فبنو عتبة لهم بالعائلة الحاكمة صلة النسب ، والسادة نفوذهم مستمد من اتصال نسبهم بالنبى الكريم ، والدواسر نفوذهم مستمد من سلوكهم الحسن فى الجزيرة ، ومن ثروتهم التى اكتسبوها من التجارة . وهنالك بعض قبائل أخرى تنتمى إلى بنى خالد

وأغلب السكان السنيين يسكنون على السواحل ، ومعيشتهم مرتبطة بالبحر أكثر من الزراعة ، وهنالك أيضاً عدد من الموالى لا يقل عن ٦٠٠٠ نفس ، وجالية صغيرة من الايرانيين والهنود

والحياة فى البحرين تختلف عنها فى جزيرة العرب ، فليس فى البحرين كما فى جزيرة العرب روح التعصب لعدم مصاهرة غير العرب إلا فى العائلة الحاكمة فقط ، وليس فى البحرين كما فى الجزيرة البعد عن الكماليات ، وتجد فى البحرين أثر الروح الفارسية والهندية فى المأكل والبناء ، وفى الملابس و بعض العادات الأخرى

الصناعات والتجارة

أهم الصناعات فى البحرين هو الاشتغال باستخراج اللؤلؤ من البحر ، والبحرين تلى عمان فى الأهمية من حيث كثرة السفن وعدد الغواصين . والغواصون وإن كان منهم عدد غير قليل يفد من الاحساء ونجد ، فان التجار الذين يمدونهم بالمال من تجار البحرين

لا يقل عدد المشتغلين باستخراج اللؤلؤ عن عشرين ألف نفس ، ويبلغ عدد السفن نحو ٩٠٠ سفينة صغيرة وكبيرة ، وموسم الغوص يبتدىء فى مايو وينتهى فى اكتوبر حيث يبرد ماء البحر

وقد تداخلت حكومة البحرين فى عشر السنوات الأخيرة فى عمل الغوص والتجارة ؛ فبعد ما كانت التجارة حرة فى السنين الطويلة ، أوجبت الحكومة على التجار تنظيم دفاترهم كما حددت أرباح السُّلف ، وكما حالت دون تحكم التجار فى الغواصين الصغار ؛ والحالة على العموم فى البحرين خير منها فى بعض السواحل الأخرى . وقد جهزت حكومة البحرين سفينة أعدتها بكل المعدات الطبية لمساعدة المرضى وتخفيف آلام الفقراء من سكان البحرين ، والمشتغلون باستخراج اللؤلؤ قد يشتغلون فى غير موسم الغوص بصيد الأسماك إما بالشبك أو بالحَظْرة

ويشتغل عدد كبير بالزراعة ، ولاسيما فى عشر السنوات الأخيرة حيث أكثر الأغنياء من حفر الآبار الارتوازية

وأهم حاصلات البحرين : التمر ، الليمون ، الاترنج ، التين ، البطيخ ، ويزرع بها بعض الخضراوات

وأهم الصناعات اليدوية فى البحرين : نسيج الشُّرع للسفن ، والعباءات وبعض أنواع أخرى من الأقمشة ، والحصر الذى يصنع من سمار الاحساء ، وبناء السفن من

الأخشاب التى تستحضر من الهند خاصة لذلك ، وكثير من هذه السفن يصنع لقطر وعمان

ولقد تقدمت التجارة فى البحرين فى الخمس عشرة سنة الأخيرة بسبب بناء رصيف للسفن الشراعية ومستودعات للبضاعة . وقد أصبحت البحرين بالنظر إلى مركزها الجغرافى سوقا هاما لتجارة اللؤلؤ وغيره من أنواع المتاجر الأخرى . فتجار اللؤلؤ من الكويت وقطر والقطيف وسائر السواحل العربية يبيعون فيها ما يجتمع لديهم من اللؤلؤ ، حيث يصدر بعد ذلك إلى الهند فأوربا . وقد بلغت قيمة ماصدر منه فى سنى الرخاء مليونان من الجنيهات . وأما المتاجر الأخرى فترد للبحرين من الهند وأوربا ، ومنها يصدر قسم إلى القطيف وقطر والعُقير حيث يرسل للاحساء وجنوب نجد

وأهم واردات البحرين : الأرز ، والمنسوجات ، والسمن ، والبن ، والتمر والسكر ، والشاى ، والدخان ، والأفاويه ، والوقود ، والأغنام للذبح

وأهم الصادرات اللؤلؤ ، ولا يوجد صادر آخر ذو قيمة غيره ، وتكاد الهند تستولى على أكثر من نصف الواردات ، والبلاد الأخرى — فارس والعراق وأوربا — تستولى على النصف الآخر

وتنقل السلع التجارية من الهند بوساطة الشركة الانجليزية الهندية وهى تكاد تحتكر تجارة الخليج وتمر أسبوعياً بالبحرين فى طريقها إلى البصرة ، وفى رجوعها إلى بمباى ، وقد أصبحت البحرين منذ سنين مركزاً من مراكز الطيران المدنى ، فأصبحت الطائرات تمر بها كل أسبوع فى طريقها إلى الهند أو أوربا ، وأصبح فى وسع المسافر أن يصل إليها فى أربعة أيام من لندن ، ويوم ونصف من الهند أو مصر

جزيرة البحرين

أو (أُوَال) كما كان يسميها العرب[١] أكبر جزر الإمارة وأهمها ، كثيرة المياه ، خصبة التربة ، قابلة للنمو والتقدم ، ويمكن زيادة المناطق القابلة للزراعة فيها إذا نظم الرى ، وجبيت الضرائب بالعدل ؛ وقد اتسعت المساحة الزراعية فى العشرين سنة الأخيرة ، وأكثر الناس من حفر الآبار الارتوازية ، وازدادت حركة شراء الأراضى سواء كان للبناء أو للزراعة ، بعد أن نجحت شركة الزيت الأميركية فى استنباط البترول من أراضيها

يبلغ طول الجزيرة ٣٠ ميلا ، وهى على العموم مسطحة ومنخفضة ، ولكنها ترتفع تدريجاً إلى نجدٍ داخلى يبلغ ارتفاعه من ١٠٠ — ١١٠ قدما

ويزرع فى الجزيرة ما عدا النخيل ، الليمون ، والرمان ، والتوت ، والتين ، والبطيخ ، والأترج ، وأنواع الخضراوات

ويقال إنه كان بالبحرين ثلثمائة قرية ، وسواء كان هذا القول صحيحاً أم مبالغاً فيه ، فان قرى البحرين اليوم لا تتجاوز المائة وهى أشبه بالأكواخ . ويوجد فى بعض القرى المملوكة للعائلة الحاكمة ، أو كبار التجار بيوت مبنية بالحجارة ، ومنظمة تنظيما حسناً ، وهى معدة فى الغالب لفصل الصيف

وقد احتل البحرين البرتغاليون كما احتلوا القطيف ، واحتكروا جزءاً كبيراً من اللؤلؤ وتجارة الخليج الفارسى ، ولا يزال فى الجزيرة بقايا خزانات مما شيّده البرتغاليون ولكنها تداعت كلها كما تداعى بناء القلعة التى بنوها لحماية الميناء التى هجرت واتخذت بدلا منها المَنامة

ويوجد على الشاطئ الشرقى من الجزيرة خرائب مدينة كبيرة يقال

---

(١) ياقوت . القاموس . المحيط

لها جَوْ (Jow) كانت مقرًّا لشيوخ البحرين ، ولكنها تركت سنة ١٨٠٠ لأن مرفأها غير أمين ، ورحل سكانها إلى جزيرة المحرق

بلدان البحرين

المنَامَة :

عاصمة البحرين التجارية على الساحل الشمالى الغربى من الجزيرة ، ولكون البحر ضحلا عند المنامة تقف البواخر على بعد أربعة أميال لتفرغ شحناتها فى السفن الشراعية التى بدورها تنقلها للساحل وفى وقت الجزر لا تستطيع السفن أن تقرب من الساحل ، وقد أنشئ فى الخمس عشرة سنة الأخيرة رصيف على ساحل البحر يمكن السفن أن ترسو بالقرب منه

وقد أنشئ بالمنامة بلدية سنة ١٩٢٠ م ، فقامت فى الخمس عشرة سنة الماضية بخدمات جُلَّى للبلد ، فشيدت طريقاً على ساحل البحر ، وغرست الأشجار على الطريق الخارجى ، ووسعت الطرق الضيقة الملتوية ، كما قامت بنصيب وافر فى سبيل تنظيف البلد ، وقد نجحت البلدية فى إنارة البلدة بالكهرباء . وبالمنامة ما يزيد على ٥٠٠ دكان ، وكثير من البيوت التجارية الأوربية والهندية . وبالبحرين أيضاً بعثة أمريكية ، ومستشفى أمريكى قام بخدمات تذكر فى سبيل الانسانية

يبلغ سكان المنامة ٢٥ ألفاً أكثرهم من أهل السنة ، ونحو ١٢٠٠٠ من الشيعة وبها أيضاً نحو ألف من غير المسلمين : هنود ونصارى شرقيين ، وقليل من الأوربيين

ويستقى فقراء المنامة من بئر تسمى عين مُقْبِل ومن مستودع آخر للماء يسمى القفول فى غرب البلدة . أما غير الفقراء فيشربون من ماء الرَّفَاع الشرقى أو الغربى حيث ينقل بوساطة الجمال ؛ وأما الماء المستعمل للتنظيف فكل بيت لا يخلو من بئر

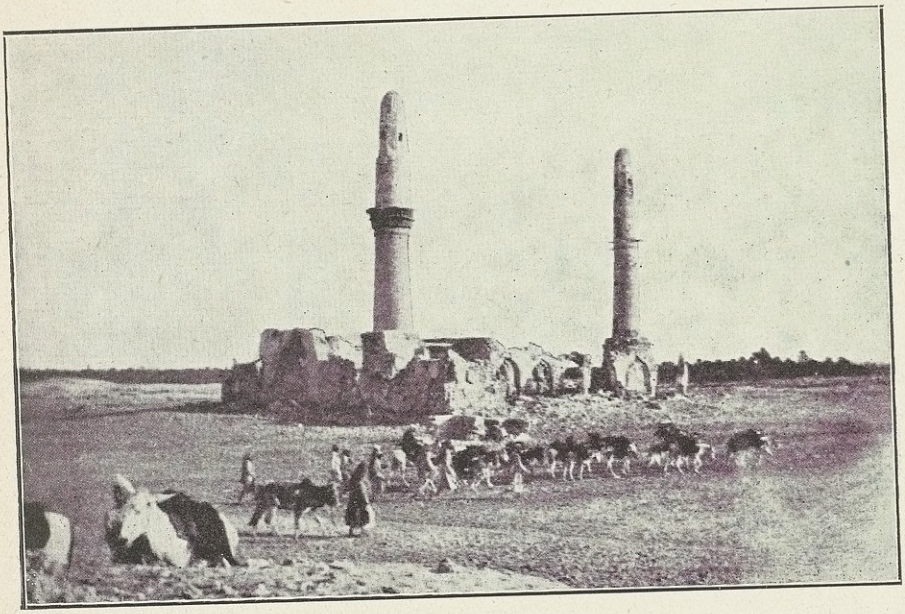

أبو زيدان فى البحرين

البديع :

قرب الزاوية الشمالية الغربية من جزيرة البحرين تمتد ميلا على السواحل ، ويبلغ عدد سكانها نحو ٨ آلاف نفس أكثرهم من قبائل الدواسر ، ويشتغل أكثرهم بتجارة اللؤلؤ والعمل على استخراجه

وقد وقع خلاف بين حكومة البحرين والدواسر فى أواخر سنة ١٩٢٢ م فجلا الدواسر من البديع إلى الدَّمَّام ، وبعد سنتين رجع قسم منهم البحرين بعد استرضاء حكومتها لهم . وأهم قرى البحرين :

البلد القديم :

فى الجنوب الغربى من قلعة المنامة على ميل ونصف منها ، وسكانها من البَحَارنة[1] ، ويشتغلون بالزراعة وتجارة اللؤلؤ والخياطة ، وعدد سكانها نحو ٤٠٠ وأكثر بيوتها مبنى بالطين ، وفى الجهة الشمالية الغربية يوجد سوق الخميس نسبة لليوم الذى يقام فيه السوق ، وعلى بعد نصف ميل من القرية فى الجهة الغربية توجد عين أبو زِيدان ، وبجوارها مدرسة متهدمة بهذا الاسم ومنارة يهتدى بها ، وبها عدد كبير من أشجار النخيل

عَسكر :

قرية على الشاطئ الشرقى تبعد عن جبل الدُّخَان أربعة أميال ونصف ، وسكانها من بُوعَيْنَيْن

بورى :

فى الجنوب الغربى من المنامة تبعد عنها سبعة أميال وسكانها من البَحَارنة ، وبها عدد كبير من النخيل لا يقل عن ١١ ألف نخلة

(١) تطلق هذه الكلمة على سكان البحرين

جَدَّ حَفص :

فى الجنوب الشرقى من القلعة البرتغالية المخربة (قلعة العَجَاج) ، تبعد عن المنامة بثلاثة أميال ونصف وهى من القرى الكبيرة فى البحرين ، وسكانها من البحارنة المشتغلين بغرس النخيل والتجارة واحراق الجص وتجارة اللؤلؤ ، وبها من النخيل ما يتجاوز ١٦ ألف نخلة ، وبها أيضاً بساتين جميلة يغرس فيها الأترج والفواكه ، وتزرع الخضر بأرضها كما يزرع (القت) البرسيم ، وبقربها قرية صغيرة تسمى عين الدار

المَعامِر :

على الساحل الشرقى ، بعض بيوتها مبنى بالحجارة ، سكانها من البحارنة ويشتغلون بالغوص

رَفَاع الشرقى :

قرية كبيرة فى جنوب المنامة على بعد سبعة أميال منها ، وسكانها من العرب الذين يعيشون على بيع الماء المستخرج من آبارها المسمى بالحِنَيْن ، ويقيم بها بعض أعضاء العائلة المالكة ، وقد كان لهم شأن يذكر قبل النظام الحالى فى البحرين ، والرّفاع تعتبر أصح منطقة فى جزيرة البحرين

رفاع الغربى :

مثل الرفاع الشرقى فى موقعه ويبعد عنه ١½ ميل وهو فى الغرب الشمالى منه ، وسكانها سنيون أكثرهم من قبيلة بنى عُتْبة ، وبعض أعضاء العائلة الحاكمة كانوا يسكنونها ويحكمونها كالرفاع الشرقى ، والسكان يشتغلون بنقل الماء وبيعه فى المنامة والمنطقة غير منزرعة

سَنابِس :

على الساحل الشمالى من الجزيرة بها مسجد ، وسكانها من البحارة الذين يشتغلون ببناء السفن وصيد الأسماك وتجارة اللؤلؤ

الزَّلّاق :

على الساحل الغربى من الجزيرة أسفل البديع ، وسكانها من الدواسر الذين يشتغلون بالغوص وبها قلعة مخربة

جزيرة المحرَّق :

تقع جزيرة المحرق فى الشمال الشرقى من جزيرة البحرين حيث يفصل الجزيرتين مضيق صغير يبلغ طوله ميل ونصف فقط يعبر بالسفن الصغيرة ، وقد شرعت حكومة البحرين أخيراً فى عمل جسر لربط الجزيرتين بعضهما ببعض ، والعمل لا يزال جاريا على ساق وقدم لاتمامه

يبلغ محيط الجزيرة أربعة أميال ، وساحل الجزيرة رملى منخفض محاط بشعوب مرجانية مما جعل الملاحة إلى البحرين محاطة بشىء من الأخطار ، ولكن الملاحين من العرب فى غاية المهارة ، ولذا فالسفن التجارية القادمة من الهند ترسو بعيدة عن الساحل نحو أربعة أميال

وبالمحرق عدة ينابيع على الساحل تختفى تحت ماء البحر وقت المد وتظهر وقت الجزر ، ويبلغ سكان المحرق ٢٠ ألفاً

وبجزيرة المحرق ١٦ قرية صغيرة ملحقة بمدينة المحرق أهمها :

عَرَاد :

على الساحل الجنوبى وسكانها بَحَارنة ، وبها قلعة متداعية قائمة على خليج عراد وبها نحو ١٥ ألف نخلة

بساتين :

على الساحل الغربى من جزيرة المحرق تبعد نحو ميل عن مدينة المحرق ، وسكانها من أهل السنّة يشتغلون بالغوص وبها قليل من النخيل

الدَّير :

على الجهة الشمالية الغربية من الساحل تبعد ميلين عن مدينة المحرق ، وسكانها بحارنة يشتغلون بالغوص وبها قليل من النخيل

حالة أبو ماهر :

جزيرة صغيرة جنوبى بلدة المحرق تتصل بالجزيرة وقت الجزر ، وسكانها من أهل السنة يشتغلون بالغوص ونقل الماء إلى المحرق من عين تحت البحر ، وبها قلعة صغيرة على نهاية الجزيرة للدفاع عن الماء

قَلاَنى :

فى الجهة الشمالية الشرقية من الساحل ، وسكانها من أهل السنة وأكثرهم من قبائل المَنانِعة يشتغلون بالغوص وصيد الأسماك

مدينة المحرق :

مقر العائلة الحاكمة ، مدة ثمانية أشهر ، واقعة على الجهة الغربية من الجزيرة ، تبعد عن مدينة المنامة ميلين

ويستقى أكثر سكان المحرق من عين أبو ماهر الواقعة جنوبى المدينة فى جزيرة صغيرة تسمى بهذا الاسم ، يبلغ مساحتها نحو ٨٠٠ ياردة ، وتحاط مدينة المحرق بالماء وقت المد العالى من الجهة الشرقية والجنوبية والغربية ، فيساعدها ذلك على إزالة الأقذار وتنظيف الساحل

يبلغ سكان المحرق ٢٠ ألفاً ، نصفهم من الحُوَلَة ، وعرب المحرق ينتمون إلى بنى عتبة و بنى على والزيَابِنة ؛ وبالمحرق عدد لا يذكر من البحارنة ، و يشتغل أهل المحرق بتجارة اللؤلؤ واستخراجه وصيد الأسماك والملاحة و بعض المتاجر الأخرى ، وفى موسم الصيف يهجر القسم الأعظم من أهل المحرق مساكنهم وينتشرون على سواحل جزيرة البحرين

الحِـــــدّ :

فى الجنوب الشرقى من جزيرة المحرق ، يبلغ سكانها نحو ٨٠٠٠ ، وهم من السادة وقبائل بنى ياس ، وهم يشتغلون بتجارة اللؤلؤ والغوص ، والحِدّ أكبر مركز للغوص

سِـــتْرَة :

جزيرة واقعة فى شرقى البحرين ، مفصولة عنها بقناة ضيقة ؛ يبلغ طولها من الشمال للجنوب أربعة أميال ونصف ، وعرضها ميل ونصف ، وبها كثير من العيون والآبار ، وسكانها فى الشمال بحارنة ، و يسكنون فى سبع قرى صغيرة ، وبها كثير من أشجار النخيل

الجزيرة :

أو كما يسمونها — النبى صالح — هى جزيرة صغيرة قريبة من الساحل الشرقى من البحرين ، تبلغ نصف ميل فى كل ناحية ، وهى من الأماكن العامرة بالنخيل ، فيها نحو ١٤ ألف نخلة ، وبها قريتان سكانهما من البحارنة ، يشتغلون بالزراعة والغوص وصيد الأسماك

أم نَعْسَان :

جزيرة صغيرة فى الجهة الغربية من البحرين تبعد عنها نحو ميلين فقط ،

طولها من الشمال للجنوب أربعة أميال ، ونحو ميلين ونصف عرضاً ، وهى جزيرة غير مسكونة ، وبها عين ماء عذبة قرب الساحل الغربى . ويرسل سكان البديع والزلاق من قرى جزيرة البحرين حيواناتهم فى الصيف للرعى فيها

نبذة تاريخيـة

لا يعرف شىء كثير عن تاريخ البحرين القـديم ، وما يعرف عن تاريخها لايتجاوز سنة ٤٢٠ قبل الميلاد ، حيث كانت البلدة تدار بوساطة رؤسائها الوطنيين الوثنيين ، وفى سنة ٦١٥ بعد الميلاد غزا بهرام بلاد العرب وأقام بالجزيرة مندوباً من قبله يدير شؤونها ، وقد بقى بها إلى زمن الفتح الإسلامى ، و بعد الفتح الإسلامى بمدة قصيرة استرد الحكام المحليون استقلالهم ، واستمروا فى حكمهم حتى زمن هشام ابن عبد الملك ، حيث استرد الجزيرة مرة أخرى ، وأقام من جانبه حاكما قرشيًّا عام ٧٢٣ م ؛ وقد استمر حكم البحرين على هذا النحو حتى آخر حكم العباسيين فى القرن الحادى عشر فعاد حكم الوطنيين مرة أخرى ، واستمر حتى القرن السادس عشر ؛ وفى القرن السادس عشر استولى عليها الفرس وعينوا من قِبلهم حاكما عليها ، ثم استولى عليها البرتغاليون كما استولوا على هرمز والقطيف سنة ١٥٠٧ ، واحتكروا جزءاً كبيراً من تجارة اللؤلؤ وتجارة الخليج الفارسى . وقد طرد الفرس البرتغاليين سنة ١٦٢٢ بعد سقوط هرمز ، كما أن الفرس بدورهم طردوا منها مرة أخرى ، وما زالت الجزيرة يتقلب عليها الحكام من الفرس تارة ومن العرب مرة أخرى ، حتى تمكّن عرب بنى عتبة من الاستيلاء عليها ، وهم الحكام الذين تنحـدر منهم العائلة الحالية

آل خليفة

إن تاريخ آل خليفة أمراء البحرين يشمل ضمناً آل صَبَاح أمراء الكويت ،

ولذا فإن البحث فى تاريخ إحدى العائلتين لا يخلو من استعراض شىء عن العائلة الأخرى للارتباط الوثيق بين العائلتين فى الماضى

قدمنا فى الفصل الخاص بالكويت أنه فى سنة ١١٢٩ هـ (١٧١٦ م) تحالفت ثلاث قبائل كبرى وهم : بنو صباح ، والجلاهمة ، وآل خليفة ، واتخذوا الكويت موطناً لهم ، واتفقوا فيما بينهم على أن يتولى آل صباح شئون الحكم ، وآل خليفة التجارة ، والجلاهمة العمل فى البحر ، على أن يقتسم الجميع الأرباح بينهم بالتساوى . وبعد مضى خمسين سنة من الحلف سنة ١٧٦٦ رأى ابن خليفة أن ينفصل عن الحلف فعرض على حلفائه مبلغ ما يصيبهم من الغنى إذا هم سمحوا له ولعشيرته الانتقال إلى الجزء المجاور لمغاص اللؤلؤ فيؤسس هنالك محلة تدر الشىء الكثير من الأرباح فيستغنى الحلفاء ، فاستولى جلال الفكرة عليهم وصرحوا لرئيس آل خليفة بترك الكويت مع بعض أفراد عشيرته ، فتركها ونزل الزُّبارة قرب قَطَر والبحرين على الشاطئ العربى

اكتشف ابن صباح — ولكن بعد فوات الفرصة — الأسباب الحقيقية التى دفعت بحليفهم ابن خليفة إلى مغادرة الكويت ، وشعروا بعظم الخسارة المالية التى منوا بها بفقد عضو من أعضاء التحالف ، ففكروا فى اقتفاء أثر حليفهم ابن خليفة بالتخلص من قيود الحلف مع الجلاهمة ، فامتنعوا من مقاسمتهم الوارد ، ثم انتهى بهم الأمر إلى طردهم من الكويت وميناها ، فلجئوا إلى إخوانهم آل خليفة فى الزبارة فأجروا لهم من الرواتب ما يتناسب مع مركزهم ، وبعد ذلك جرى بينهم وبين أهل الكويت من المعارك ما كان سبباً للقضاء عليهم وعلى نفوذهم

يسود الهدوء البحرين ، ويسود الصفاء بين الشيخ محمد الحاكم وأخيه الشيخ على آل خليفة ، ويتعاونان على قمع الفتن وإنماء حركة التجارة ، ويستمر هذا التعاون حتى سنة ١٨٦٧ ، ثم يتنافس الأخوان على الحكم فيتغلب الشيخ علىّ على

أخيه وينفرد بالحكم ، فيترك الشيخ محمد البحرين إلى الكويت مقر آبائه الأولين ، فيسعى عبد الله بن صباح حاكم الكويت فى الصلح بين الأخوين فلا يوفق ، فتقوم الحرب بين الأخوين فيتغلب الشيخ محمد على البحرين بعد قتل أخيه الشيخ على ، فيحبسه أبناء الشيخ عبدالله بن طريف فيتداخل الانجليز فى الأمر ، فيطلقون سراح الشيخ محمد ويحملونه مع بعض الرؤساء إلى سيلان ، ويعيّنون الشيخ عيسى ابن على حاكما على البحرين سنة ١٨٧٠ ، ويستمر حاكما عليها حتى سنة ١٩٢٣ ، حيث تغل يده بالنظر إلى كبر سنه ، ثم يتولى ولده الأكبر الشيخ حَمَد بن عيسى وهو الحاكم الحالى ، وقد توفى الشيخ عيسى بن على فى شعبان سنة ١٣٥١ هـ ديسمبر سنة ١٩٣٢ م

الحكومة البريطانية والبحرين

كانت سياسة الحكومة البريطانية فى خليج فارس فى أواخر القرن الثامن عشر والقرن التاسع عشر قائمة على إيجاد عهد من السلم والأمان فى تلك المنطقة ، فأعلنت الحرب على القرصنة وحاربتها بشدة

وقد أرسلت الحكومة البريطانية مستر بروس Bruce [1] عام ١٨١٤ إلى البحرين لاستطلاع أحوالها ، فوصل إليها فى ١٩ يوليو واستقبله فيها الشيخ عبد الله ابن احمد استقبالاً وديا . ويقول مستر بروس : إن زيارته للبحرين كانت موفقة ومفيدة جداً ، فقد علم أن إمَامَ [2] مَسْقَط غرس فى أذهان العرب أشياء كثيرة ضد الانجليز : فقد أفهمهم أن بريطانيا ستصادر سفن البحرين التى تقصد الموانى

(١) سنذكر فى الجزء الثانى تفاصيل الانقلاب فى البحرين وأثره فى سائر البلاد العربية ويلاحظ هنا أن خليج فارس فى القرن السادس والسابع عشر كان عربياً من جميع الوجوه ، غير أن هؤلاء الحكام كانوا معا فى تنازع وخصام دائم حتى أضعفهم ذلك وجعلهم لقمة سائغة لكل فاتح قوى

(٢) إمام : سلطان

الانجليزية ، ولهذا السبب كانوا معتزمين مشاركة الجَوَاسِم فى القرصنة ، وقد شرح الشيخ عبد الله أسباب الخصام بينه و بين إمام مسقط ونَقْض هذا الأخير المعاهدة التى عقدها معهم ، وانه هو نفسه وأفراد قبيلته مستعدون للارتباط مع مسقط لأن مصلحته لا تتعارض وهذا الاتفاق

وقد أبان الشيخ عبد الله للمستر بروس أنه فى الوقت الذى كان إمام مسقط يتظاهر بالتعاقد معهم ، كتب سراً إلى إمام نجد يغريه بالبحرين لاقامة رَحمة بن جابر حا كما عليها ، وقد رفض شيخ بنى ياس الانضمام للامام فى ذلك كما رفض أمراء العرب المقيمون على الساحل الفارسى ، وقد رحب شيخ البحرين بالسفن الانجليزية والتجارة البريطانية ، وصرح بأنه مستعد لدفع أى خطر عربى عن الجزيرة ، وأنه لا يشغل باله غير الانجليز ، وأن الشيخ ينتظر أن تعامل بريطانيا سفنه بنفس المعاملة التى يعامل بها سفنها فى البحرين ، فطمأنه مستر بروس وأخبره — ولو أنه ليس لديه التفويض الكافى — بأنه مستعد أن يضع معاهدة تزيل مخاوف شيخ البحرين ، فوعده الشيخ بأنه سيصدر أوامره الصارمة للتشديد على سفنه باحترام العلم البريطانى حتى فى أشد الأوقات حرجا

ازداد نفوذ آل خليفة فى الزبارة وآل صباح بالكويت ، ونمت ثروتهم ولا سيما بعد احتلال الفرس للبصرة سنة ١٧٧٥ م فقد انتقل بذلك جزء كبير من تجارة اللؤلؤ والتجارة الهندية إلى الزبارة والكويت ، وقد انتهز عرب الزبارة وحا كمهم ابن خليفة فرصة موت كريم خان واشتعال الفتن فى خليج فارس ، فهاجم البحرين واستولى عليها سنة ١٧٨٢ ، ولكنه ترك الجزيرة بعد نهبها ، و بعد معارك متعددة بين آل خليفة وأتباعهم ، و بين غيرهم من رؤساء العرب الموالين لفارس ، ثم تمكن آل خليفة بمعاونة حلفائهم آل صباح من أن يستولوا نهائياً على البحرين و يخضعوها لحكمهم ، وقد ساعدهم ما وقع فى فارس من التقلبات على

الاستقرار فى الجزيرة والتفرغ للتوسع التجارى ، وفى سنة ١٧٩٩ م هاجم إمام مسقط جزيرة البحرين ، وتمكن من الاستيلاء عليها سنة ١٨١٠ م ، وأرسل إلى مسقط نحو ٢٥ عائلة من كبار العائلات ، ولم يفد عرب البحرين استنجادهم بفارس أو تركيا ؛ لأنه كان لدى الدولتين من المشاغل ما حال دون التداخل فى حوادث البحرين

وفى سنة ١٨٠١ م تمكن آل خليفة بمعاونة النجديين الذين انتشرت حركتهم وامتد سلطانهم إلى الاحساء من التغلب على قوات إمام مسقط واسترداد البحرين وفى سنة ١٨١٠ م احتل النجديون البحرين والزبارة ، وعين إمام نجد عبد الله ابن عُفَيْصان وكيلا عليهما وعلى القطيف وقطر ، ولكن شيوخ البحرين استمروا على إدارة الأحكام ، واكتفى مندوب نجد باستلام الجزية وإرسالها إلى مولاه فى نجد

وفى سنة ١٨١١ م اضطر عبد الله بن سعود إلى سحب قواته من الخليج بعد غارة ابراهيم باشا ؛ فانتهز إمام مسقط هذه الفرصة ، وهاجم الزبارة وأحرقها وقبض على وكيل عبد الله بن سعود وأرسله إلى مسقط ، فاسترد آل خليفة شيئاً من سلطانهم ، ولكن نفوذ النجديين رجع بعد ذلك بقليل ، وفى سنة ١٨١٦ م حاول إمام مسقط أن يستولى على البحرين ، ويقضى قضاء تاما على آل خليفة . وقد أوضح فى كتاب له للحكومة البريطانية أن الذى دفعه إلى ذلك هو مساعدة عرب بنى عتبة للقرصان واعترافهم بسيادة الوهابيين ، وقد وصل الامام إلى الجزيرة ونزلت الجنود فى عَرَاد ونجحت الحملة بعض النجاح ، ولكن عرب البحرين هزموه أخيراً هزيمة منكرة قضت على آماله فى امتلاك الجزيرة ، وقد اكتشف إمام مسقط بعد ذلك أن حكومة فارس التى كانت تحرضه فى ذلك الوقت على امتلاك الجزيرة إنما تعمل للغدر به وبباقى رؤساء العرب

ومن سنة ١٨١٦ — ١٨٤٢ م أخذ النفوذ النجدى فى الجزيرة فى الظهور تارة وفى الخفاء تارة تبعاً لقوة الدول السعودية وضعفها ، وفى سنة ١٨٤٤ م ظاهر الإمام فيصل أصغر شيوخ البحرين محمد بن خليفة ضد عمه وعضّده بإرسال قوة برية ضد الإمام فاستولى عليها وأقام فيها .

وقد وصف مستر بروس عرب بنى عتبة فى البحرين بأنهم من أقوى وأكفأ الملاحين العرب فى الخليج ، وأنهم يملكون جانباً كبيراً من التجارة الهندية ، وهم يفضلون التجارة عن حياة القرصنة ، وتعتبر هذه السنة أول سنة وضع فيها أساس التفاهم بين الحكومة البريطانية و بين رئيس بنى عتبة حاكم البحرين . وفى سنة ١٨١٩ عقد معهم السير W. G. Ren معاهدة للتعاون ضد القرصنة ، لأن الجزيرة كانت أكبر مركز لتصريف منهوبات القراصنة وأخذ مايلزمهم من الحاجيات الضرورية . وفى نفس هذه السنة عقدوا معاهدة أخرى مع إمام مسقط وتعهدوا له بدفع ضريبة سنوية قدرها تسعة آلاف ريال . وفى سنة ١٨٤٧ م عقدت معاهدة لمنع الاتجار بالرقيق . وفى سنة ١٨٨٠ م عقدت الحكومة البريطانية مع الشيخ عيسى بن على حاكم البحرين مثل المعاهدة التى عقدتها مع سلطان مسقط قبل ذلك ، ثم مع شيخ الكويت بعد ذلك ، وهى معاهدة حماية تنص على ألاّ يقبل الشيخ أى وكيل سياسى غير انجليزى ، وألا يتعاقد الشيخ أو يتنازل عن قطعة من أراضيه لحكومة أجنبية

وفى سنة ١٨٩٣ أعطى للوكيل السياسى فى البحرين حق الفصل فى قضايا الأجانب ، ثم توسع هذا الحق حتى شمل القضايا التى فيها صالح الأجانب

لقد طال حكم الشيخ عيسى والد الحاكم الحالى حتى جاوز الخمسين ، وفى عهده تقدمت البحرين تقدماً عظيما : فى التجارة والثروة ، واستتب فيها السلم بعد أن كانت لا تعرف السلام ، وقد اشتهر الشيخ عيسى بالكرم والتقوى ، ولكنه كان

محافظاً على القديم لا يحب التغيير ويكره كل جديد ؛ ولذا فقد كان يتصادم دائماً مع الوكيل السياسى عند ما يراد القيام بأى عمل عمرانى ؛ وأخيراً اتفقت الحكومة البريطانية مع أبنائه على أن يختم الشيخ حياته السياسية ويعتكف فى بيته وينوب عنه ابنه الأكبر الشيخ حَمَد ، فاحتج الشيخ على هذا العمل الذى لا يتفق مع روح الصداقة ، وغضب على ولده نحو خمس سنوات ، ثم رضى عنه بعد ذلك . وقد ترك عزل الشيخ عيسى من إمارة البحرين أسوأ الأثر فى نفوس أمراء البحرين ، وقد أعقب هذا الانقلاب تغييراً فى الإدارة فوضع بجانب الشيخ مستشار انجليزى لمساعدته فى الأمور الهامة ، وأقيم على الجمارك أيضاً مدير بريطانى ، ووضع للبحرين أيضاً موازنة لموازنة الدخل والخرج ؛ وقد تأسس فى آخر عهد الشيخ عيسى فرع (لمصرف) الايسترن ، كما أسست إدارة للتعليم قامت بإنشاء مدرستين : واحدة فى المنامة وأخرى فى المحرق

العوائد والأخلاق

ذكرنا شيئاً من العوائد والأخلاق فيما كتبناه فى فصل السكان ، وسنذكر فى هذا الفصل بعض الصفات الأخرى المشتركة بين البدو والحضر ، أو التى يتميز بها البدو عن الحضر ، أو الحضر عن البدو ، مما لم يذكر فى الفصل السابق

الألقاب

الفريق الأكبر من سكان جزيرة العرب ولاسيما البدو أو القبائل الرحّل لا يعرفون الألقاب الشائعة فى الأقطار الأخرى ، فهم ديموقراطيون بفطرتهم يدعون بعضهم بأسمائهم المجردة ، ويخاطبون ملوكهم وأمراءهم بأسمائهم وألقابهم العادية ، فأصغر البدو يخاطب الملك عبد العزيز بيا عبد العزيز ، أو يا أبا تركى ، أو يا طويل العمر ، وإذا سأل عن مليكه فيقول الشيخ أو الإمام ؛ والملك نفسه قلّما يعبأ بالألقاب ، فالألقاب تعرف فقط فى الحواضر الكبرى مثل الحجاز

المساواة

إذا استثنينا التفاضل فى الأنساب والإمارة فالناس فيما سوى ذلك يكادون يتساوون فى جميع ما لهم من الحقوق وما عليهم من الواجبات ، والناس جميعاً سواء فى نظر الشريعة الإسلامية ، لا فضل لشريف ولا لسيد ولا لحاكم . إذا تعدى أمير على رجل عادى فالحاكم الشرعى كفيل بإنصافه ورد الحق إليه ، وأول الناس خضوعاً للشريعة ابن السعود نفسه . على أن هذه المساواة لا تكاد تعرف إلا فى نجد ، أما فى غيرها فالعدل يوزن بميزانين : الأعيان والأشراف والمنتسبون إلى العائلات الحاكمة لهم ميزان خاص ، وسائر طبقات الشعب لهم ميزان آخر ، وقلما يجسر أحد

من عامة الشعب على مطالبة أو مخاصمة أحد من الأشراف أو العائلة الحاكمة ؛ لعلمه بأن حقه لا يصل إليه من هذا الطريق ، بل لقد يصل الأمر ببعض أعضاء العائلات الحاكمة أن يحمى بعض المجرمين ، ولا يرى الحاكم من واجبه أن يجبر ابن عمه على طرد اللاجئ

وإنَّ مَن له اتصال بالخليج الفارسى والحجاز ونجد يدرك بسهولة ما نعنى ، وربما كان من المفيد إيراد بعض الحوادث التى لا تزال تعلق بالذاكرة :

فى سنة ١٩١٦ شكا إلى الأمير عبد الله بن جِلْوِى أمير الاحساء رجلٌ من فلاحى الاحساء تعدى بعض الخدم عليه وعلى أبنائه ، فأحضر الأمير جميع خدمه كى يتعرفهم الشاكى ، فلم يجد من بينهم المعتدى ، فأدرك الأمير أن المعتدى قد يكون بعض أبنائه فأمر بإحضارهم فتعرف الشاكى المعتدى ، ولكنه لما علم أنه ابن الأمير تنازل عن الشكوى واعتذر بأنه لم يكن يعرف أنه ولده ، فأنبه الأمير وقال له : لقد أخطأت ، إذا لم نكن نحن مثال العدالة فكيف نطالب من الناس احترام الشريعة ؟ لقد هلك مَن قبلنا من بنى إسرائيل وغيرهم بسبب هذه التفرقة ، أما أنت أيها المجرم (يقصد ولده) فيجب أن تلقى جزاءك . وهنا قام الأمير من مجلسه وانهال عليه بنفسه بالعصا وهو يقول : يجب أن نصلح أنفسنا قبل أن نصلح الناس

وفى سنة ١٩٢٠ شكا أحد أهل الرياض إلى الملك عبد العزيز أن زوجته — وقد حكم عليها القاضى بالرجوع إلى بيت الطاعة — لاذت ببيت فلان من أقاربه ، فأمر الملك توًّا من بلغ قريبه بالزام المرأة الرجوع إلى زوجها تنفيذاً لأمر الشرع ، وإذا أخذت هؤلاء حمية الجاهلية فانه سيدخل البيت بنفسه لتنفيذ أمر الشرع ؛ إذا لم نحترم نحن الشرع فكيف نكلف الناس باحترامه ، يجب أن نكون قدوة حسنة للناس فى كل شىء

وفى جمادى الثانية سنة ١٣٤٣ — ١٩٢٢ كنت زائراً للمرحوم خالد بن لؤى

فى بيت الامارة بمكة ، وكان إذ ذاك أميرها فرأيت أمام الشيخ ابن داود (وهو قاضى الخُرْمة وقاضى مكة فى أول عهد الاستيلاء النجدى) رجلين يتخاصمان أحدهما من الأشراف من سكان الطائف والآخر من صناع الساعات ، وكان هذا الشريف أعطى الساعاتى ناظورا لاصلاحه ، ولما أصلحه ادعى أن الاصلاح لم يكن طبق الشرط ، والرجل الآخر يدعى بأنه طبق الشرط ، ويطلب تحويل المسألة إلى رجل خبير

أراد الشريف أن يجلس جوار خالد بن لؤى ، فنهره الشيخ وأمره أن يجلس تماماً مع خصمه ، وأنهما أمامه سواء ، وبعد أن سمع الشيخ الدعوى حكم على الشريف بما يقدره صانع خبير . فقال الصانع : وإن لم يقبل الشريف ذلك فأنا مستعد أن أرد إليه الناظور كما كان ، ولا أريد أن أطالبه بشىء مطلقاً جزاء اتعابى . فقال الشيخ وما تقول فى هذا ؟ فارتبك الشريف ، فالتفت إليه الصانع وقال : الحمد لله إن وقوفى معك جنباً لجنب أمام القاضى يساوى عندى الدنيا وما فيها ، لقد مضى وقت الظلم ، لقد كانوا يكلفوننا بعمل الأشياء ولا يعطوننا أجرة ، بل لا يتنازلون أن يكلمونا بل كانوا يضربوننا فى بعض الأحيان ، الحمد لله . فقال الشيخ القاضى : إن الناس جميعاً أمام الشرع سواء ، وإن الأشراف أولى الناس باتباع نبيهم صلى الله عليه وسلم الذى يقول : (يا فاطمة بنت محمد ، إنى لا أملك لك من الله شيئاً) والله يقول : (إن أكرمكم عند الله أتقاكم) ، ويقول : (فإذا نفخ فى الصور فلا أنساب بينهم يومئذ ولا يتساءلون) . وهنا أخذ خالد الناظور من الشريف ، وقال : لا نسلمه لك حتى تسلم الأجرة التى يقدرها الخبير ، فقبل الشريف ذلك مرغماً ، وخرج وهو يطلب السلامة ؛ لأنه كان محوطاً بالاخوان الذين كانوا يؤمنون على أقوال الشيخ ويُسمعون الشريف همساً ما يكره من قوارص الكلم

الكرم

الكرم من الصفات المعروفة عند العرب فى الجاهلية والإسلام ، ولا يزال العرب إلى الآن يتفاخرون بها . وفى الحديث الشريف : (من كان يؤمن بالله واليوم الآخر فليكرم ضيفه) ، ولا يكاد يخلو بيت من بيوت العرب من مضيف : (مكان يقابل فيه الضيوف) قد يكون حجرة واحدة وقد يكون بيتاً من الشعر ، وقد يكون بناء مستقلا

واحترام الضيف وحمايته من المسائل المسلم بها فى بلاد العرب ، وحق الحماية ثلاثة أيام ، كما أن حقوق الضيافة ثلاثة أيام أيضاً . لقد كان ينزل القاتل فى بيت المطالبين بالثأر فيتجاوزون عن كل شىء ما دام فى ضيافتهم ، والنساء لهن هذا الحق مثل الرجال ، و إذا أعطت كلمة للضيف اللائذ بالبيت قبلتها القبيلة كلها ، غير أن أكثر هذه القواعد كاد يقضى عليها الآن بعد ما استتب الأمر للملك عبد العزيز ، فسلطان الشرع فوق كل سلطان ، ولا حق لأى إنسان فى إيواء مجرم ، وكلهم احتراما للشرع يساعدون على القبض على المجرم وتقديمه للشرع

لقد جرت العادة عند أمراء العرب أن يفتحوا بيوتهم لكل ضيف يقصدهم ، ولكن بعد مضى ثلاثة أيام من إقامته يسأل عن حاجته

وقد يبلغ ضيوف الملك عبد العزيز نحو عشرة آلاف ، فتمتلئ بهم بيوت الرياض و بطحاؤها ، ور بما كان عدد الضيوف الدائمين لا يقل عن ٥٠٠ كل يوم

ومن العيوب فى قَطَر أن يأكل الرجل و بيته مغلق ، فان اغلاق البيت من أمارات البخل ، كما أن من العيوب عندهم شراء اللحم من السوق بالرطل ، فالأربعة أو الخمسة يشتركون فى شاة يشترونها و يقسمونها بينهم

والسيد ينادى خادمه يا ولد أو يا وُلَيْد ، ولا سيما إذا كان لديه خدم كثيرون

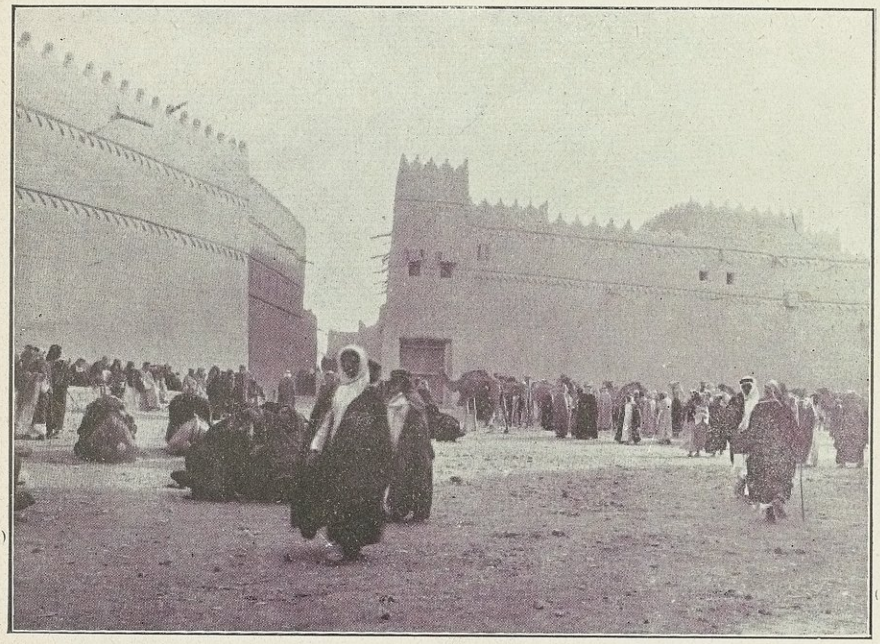

وفود البدو فى دار الضيافة فى الرياض

و إذا كان يريد القهوة فانه يقول : هات قهوة ، فباقى الخدم يصيح هات قهوة ، حتى يصل الصوت إلى عامل القهوة فيحضرها ، وهذه العادة لا تزال تستعمل فى سائر البلدان العربية ؛ والملك ابن سعود يستعمل الأجراس الكهربائية فى قصره بدلا من النداء القديم ، ولكنه يرجع إلى العادة القديمة إذا كان فى الصحراء ، أو فى أحد الأماكن الأخرى التى ليس فيها أجراس

و إذا كان الملك فى الصحراء للصيد ، ونزل للراحة وأراد بعض خدمه أو أحد أفراد حاشيته ، فليس هنالك وسيلة إلا النداء بأعلى الصوت ، وكل خادم يسمع النداء ينادى بدوره حتى يدوى الصوت فى المعسكر و يسمع الشخص المطلوب ، فيقول : جاك أى جاءك

والخادم ينادى سيده : عمى ، وسيدته : عمتى

و إذا حضر الطعام وجلسوا جميعاً حول المائدة ، نادى الخادم بأعلى صوته : سمِّ ، أى باسم الله ابتدئوا

والقهوة تقدم لكل ضيف مهما صغر مقامه ، ولكن إذا سما مقامه فان القهوة تحضر له جديدة ، ولا يصح الاعتذار عن قبول القهوة

وقد كانوا من عهد غير بعيد يعطون للضيوف بعد القهوة : إما مَغْلى الزعفران أو مغلى الليمون ، أو القرفة ، أو شيئاً من الحليب محلى بالسكر ، ولكن فى العشرين سنة الأخيرة انتشرت عادة الشاى فى البادية والحاضرة ، و يستعملونه غالباً غير ممزوج باللبن ، والبادية تستعمله غليظاً مرير الطعم من كثرة غليه على النار . وأهل عمان يقدمون شيئاً من الحلوى أو البسكويت يدعونه الفُوَالة

ومن حق القادم من سفر أن أصدقاءه ومعارفه يزورونه فى بيته و يقولون لأقرب الناس إليه : قرت عينك (أى سررت بحضور فلان) فيقول : قرت عينك ببنيك ، وعند لقائهم يقبل الأصغر أنف أو جبهة الأكبر أو كتفه ، وعادة الكتف

فى البحرين والكويت ، والأنف والجبهة فى نجد والبادية — أما تقبيل اليد فغير معروف إلا فى الحجاز ، وقد استنكرها الاخوان والعلماء النجديون عند أول دخولهم الحجاز ، ولكنهم بعد بضع سنوات تسامحوا فيها ، فأهل الحجاز الآن يقبلون يد الملك والقضاة ولا يرون فى ذلك شيئاً ، وقد كان الأشراف فى مكة يترفعون عن مد أيديهم للناس للتقبيل ، فيكتفى الناس بلثم طرف الثوب

والغالب أن يدعو أصدقاء القادم صديقهم إلى دعوة عَشاء أو غداء أو على القهوة بعد المغرب مع جمع من أصدقائه ، وعادة الدعوة للقهوة تجدها بكثرة عند أهل نجد أينما حلوا فى الكويت أو البحرين أو الهند

ومن عادة الأمراء زيارة العائلات الكبيرة فى رمضان ، وقد كانت العادة فى الكويت والبحرين حضور الشيخ أو أحد أبنائه المقدمين على رأس الأهالى عند إتمام بناء السفينة الكبيرة و إنزالها إلى البحر ، كما يجرى أمثال ذلك فى أوروبا وأمريكا ، وقد ماتت هذه العادة من البحرين والكويت ، وأصبحت مقتصرة على الأهالى يعين بعضهم بعضاً عند إنزال السفينة إلى البحر

ومن طرق إكرام الضيف تقديم القهوة ، والعادة فى نجد أن يُصَبَّ للضيف بضع قطرات من القهوة ثم يتكرر الصب مرة أخرى حتى يهز الضيف يده مكتفياً ، أما فى البحرين والكويت والحجاز فيصب نصف الفنجان تقريباً للضيف ، والقهوة فى جميع البلاد العربية تحضر بلا سكر ، والقهوة من أمارات الكرم ، تحضّر أمام الضيف فى نجد والبادية ، وفى بعض البيوت الكويتية التى تمت بنسب إلى نجد ، كما جرت العادة أن يتناول الفنجان الأول صاحب البيت إن كان هو المتولى لخدمة ضيوفه ، أو الخادم المتولى للصب ؛ فهل هذا للتحقق من أن القهوة محضرة تحضيراً لا عيب فيه من حرق ، أو لا يزال ينقصها شىء من حب الهال أو الزعفران ، أو أن ذلك من بقايا العوائد القديمة : عوائد الاغتيال ؟ إنى أرجح الاحتمال الأول ؛

فان العرب معروفون باحترام الضيف ومراعاته والدفاع عنه

والغالب فى الضيافات أن يُرَش الضيوف بماء الورد والبخور من قبيل زيادة الإكرام ، وإذا أحضر للضيف ماء الورد و بخور العود فلا يجوز المكث بعد ذلك ، فمن قبيل الأمثال الدارجة على ألسنتهم : ما بَعْدَ العود من قعود ؛ ويطلقون على المِرش : قُمْقُم (تركية أو فارسية) إشارة للضيف : قم ولا تجلس ؛ ولذا فإن أكثر المضيفين يؤخرون الورد والبخور حتى يهم الضيف بالانصراف من قبل نفسه ، وفى بعض الأحيان يقدمون الورد والبخور قبل الأكل ليتركوا للضيوف حرية البقاء أو الانصراف بعد الفراغ من الطعام ، ومن العادات الإسلامية التى لايزال النجديون محافظين عليها الانصراف بعد الأكل بقليل : « فاذا طعمتم فانتشروا »

والدعوة على شرب القهوة كالدعوة على شرب الشاى فى البلاد المتمدنة ، ولا شىء ينال من إحساس العربى أكثر من إهانة الضيف ، ولقد رأيت الملك عبد العزيز المعروف بسعة الصدر والحلم ينقلب إلى رجل آخر عند ما علم أن ضيوفه قد أهينوا من رجاله المنوط بهم إسكان الضيوف وخدمتهم وتوفير أسباب الراحة لهم ، ولطرافتها نورد بعضها :

فى صيف سنة ١٣٤٤ هـ — أغسطس سنة ١٩٢٥ م كنت جالساً فى حضرة السلطان عبد العزيز (الملك عبد العزيز) فى مكة فى قصره فى المعابدة (المعروف ببيت السَّقّاف) ، وكان من عادته أن يجلس على شرفة داخل البيت ، ويشرف على الطريق بوساطة نافذة كبيرة ليرى الغادى والرائح ، فمر رجل بدوى حاول أن يتكلم معه فنهره ، فقال الرجل : لعلّى لم أذنب يا محفوظ ، لعلى لم أخطئ ، لقد بت من غير عشاء ، فنالت هذه الكلمة الجهة الحساسة منه ، فناداه : ما بالك أيها الرجل ! أدخلوه ، فلما حضر أمام عظمته قص قصته بالتفصيل : من أنه وصل إلى مكة بعد الغروب بساعتين ، ثم طلب ولو تمراً يدفع به غائلة الجوع فلم يسعفه أحد ؛

فنادى عظمة السلطان القائمين بأمر المضيف والمشرفين عليه ، وهما : إبراهيم بن جُمَيعَة وابن إدريس ، وثارت ثائرته حينما رآهما ، ثم أخذ يوسعهما ضرباً بنفسه حتى كادا يهلكان ، ثم أوقفهما عن الخدمة بضعة أيام ردهما بعدها إلى الخدمة بعد توسط بعض المقربين

وفى شتاء سنة ١٣٥١ هـ ١٩٣٢ م كان جلالته فى الصيد ، وكنت معه فما راعنا بعد الغروب إلا زئير جلالته وأمره بضرب الطباخ نَصَّار ، والشُّوَيْعِر المشرف على المضيف والمطبخ ، فسألت عن جلية الخبر ، فاذا بعض الضيوف يشكو من قلة الطعام ، وأنه أرز من غير سمن ولا لحم ، فسألت ماذا يضر هؤلاء لو أكثروا للضيوف الأرز واللحم إن الخير كثير . فقال لى صاحبى : ليست هذه أول فعلة لنصار وزميله ، لأن العادة الجارية أن ما يبقى من الزاد قل أو كثر بعد انتهاء الصيد سيكون من نصيبهما ، فمن مصلحتهما التقتير على الضيوف ليكون لهما النصيب الأوفر

ولما حضرنا إلى مجلس الملك ، وكان ولى عهده الأمير سعود هو رئيس الركب أخذ جلالة الملك يعطيه درساً من أنفس الدروس فى المراقبة والملاحظة وعدم الاعتماد على الخدم ، ثم أخذ يقص علينا درساً تاريخياً فيما أصاب أعمامه من تركهم الحبل على الغارب للخدم الذين لم يكونوا يراعون مراكز الناس ومشايخ القبائل ، حتى انفض الناس من حولهم

وقد اقترح الغاء هذه العادة ورد مابقى من الزاد إلى المخزن ، وبذلك نستأصل شأفة العلة ، ولكن العادات ليس من السهل الغاؤها

الأكل

والعادة فى الأكل أن تقدم قصعة واحدة أو عدة قصعات إذا كان العدد كبيرا ، ويحيط عدد قليل أو كثير بالقصعة بدون تفاوت فى منازلهم ، فالملك والشيخ والوزير والخادم يأكلون جميعاً بأيديهم من قصعة واحدة ، ولا يرى الملك غضاضة فى أن يكون بجواره من هو أدنى منه ، لأن الجميع من آدم وآدم من تراب

والعادة أن الإنسان إذا شبع يكف عن الأكل ، ولا يقوم حتى يقوم الجميع مرة واحدة ، فاذا قام واحد خطأ قام الجميع ، ويعدون بقاء البعض بعد قيام بعض الآكلين من الشره ، وقد أبطل الملك عبد العزيز هذه العادة ، فأتاح لمن شبع أن يقوم إذا أراد ، ولكن لا يزال للعادة أثرها فى كثير من أنحاء نجد

والنساء فى العادة لا يأكلن مع الرجال بل يأكلن على حدة ، ومن العيوب العظيمة أن تأكل المرأة مع زوجها أو الأم مع أولادها الذكور الكبار ، أما الأطفال الصغار فيأكلون مع أبيهم أو أمهم ، ولكن إذا كبرت البنات انفصلن فى الأكل عن أبيهن وصرن يأكلن مع أمهن فقط ، وهذه العادة ليست خاصة بنجد ، بل الكويت والبحرين وعمان وبادية الحجاز مثل نجد فى ذلك ، أما المدن الحجازية فإنها لا تتمسك بهذه العادة إلا فى البيوت التى يمت أهلها بصلة إلى نجد

والعادة فى الأكل أن لا يجهز بكمية تناسب الآكلين ، فالبيت الذى يضم ثلاثة أنفار يحضر الطعام فيه لخمسة أو ستة احتياطاً للطوارئ ، فإذا لم يحضر ضيف أعطى الطعام للفقراء أو ألقى للحيوانات

وطريقة تحضير الطعام تختلف فى نجد والحجاز وسواحل الخليج الفارسى ، فكل جهة تقتبس من الجهات القريبة منها طريقة تحضير الطبخ : ففى القصيم تجد أثر الطبخ السورى ولا سيما الحلويات ، وفى الكويت ترى طريقة الطبخ

البصرى ، وفى البحرين أثر الطبخ الهندى والفارسى ، وفى الرياض أثر الطبخ الكويتى ، وفى الحجاز أثر الطبخ الشرقى على اختلاف أنواعه ، على أن لكل بلد أصنافاً خاصة تفضلها عن سواها

والطعام الغالب فى البادية التمر واللبن والأرز واللحم فى بعض أيام من الأسبوع ، أما فى المدن فالطعام الرئيسى الأرز واللحم والسمك والرُّوبْيان فى الجهات الساحلية ، وفى أواسط بلاد العرب يستعمل الجرِيش (البُرْغل) بجانب الأرز

المرأة فى بلاد العرب

المرأة على العموم فى بلاد العرب غير متعلمة التعليم المعروف فى البلاد الأوروبية وبعض البلاد الشرقية ، ولكنهن فى الغالب يتعلمن فى صغرهن قراءة القرآن وشئون المنزل ، أما الكتابة فلا تعرف إلا نادراً ، وتعد من العيوب النسائية فى بلاد العرب ، ولقد قامت قيامة أهل الزبير وبعض البصريين حينما اعتزمت حكومة العراق فتح مدرسة للبنات فى البصرة ، فعدوا ذلك من أعظم المنكرات ، ولكن الحكومة العراقية مضت فى سبيلها ولم تأبه لشأن المعترضين ، ويذكرنا ذلك بالحملة الشديدة التى قام بها المصريون ضد قاسم بك أمين عند ما نشر كتابه تحرير المرأة . والمرأة فى الحاضرة تمتاز عن امرأة البادية بالحجاب الكثيف ، فالنساء يمدحن بملازمتهن البيوت وقلة خروجهن منها إلا لضرورة قصوى كزيارة الأقارب وعيادة المرضى ، ولا يكون ذلك غالباً إلا فى الليل ، ومن المفاخر عندهم أن المرأة بعد زواجها لا تخرج من بيت زوجها إلا للقبر . أما فى البادية فليس هنالك إلا أثر ضعيف للحجاب ، والبدوية تشارك الرجل فى كل شىء حتى فى الغزو ؛ فهى تقوم بقسط وافر ، وتجد البدوى يصحب نساءه ويتأبطهن فى الحاضرة كما يفعل الغربيون ؛ فتجد البدوى والبدوية فى أسواق الكويت والحجاز يشتركن فى الشراء وفى البيع وفى المشى بدون أن يكون عنده أدنى اكتراث ، بخلاف الحضرى فانه لا يستطيع أن يفعل ذلك ، والمرأة فى بعض حواضر عمان تشتغل بالبيع وتقابل الضيوف إذا كان زوجها غائباً ، ولكن سائر العرب يعيبون ذلك على أهل عمان . والمرأة فى الحاضرة لا يكاد يكون لها رأى حتى فى الزواج ، فأهلها يوافقون على الزوج وهى تخبر به على سبيل الإخبار فقط ، وليس لها حق الاعتراض وإن اعترضت فلا يسمع لها رأى

والغالب فى الزواج التبكير فى الرجل والمرأة : تتزوج البنت إذا بلغت ١٣ — ١٤ ، والولد فى ١٥ — ١٦ . ومن أنواع الزواج الشائعة إجبار بنت العم على التزوج بابن عمها ، وليس لها أن تتزوج بأجنبى إلا إذا أذن ابن العم لها بذلك ، وقد يحدث النزاع بين أبناء العم أيهم أولى بالزواج . ومع أن الرسول صلى الله عليه وسلم أذن برؤية الزوجة قبل الزواج ؛ فان هذا الاذن لا يعرف مطلقاً فى بلاد العرب ، فالزواج يتم بدون أن يرى الزوج زوجته إلا ليلة الزفاف

أما فى البادية فالأغلب أن الزوج يكون له سابق معرفة بالزوجة ؛ لأن الحجاب فى البادية رقيق وشأنه ليس كشأن الحاضرة

والعادة فى الزواج بعد قبول ولى الزوجة الزوج أن يرسل الزوج مبلغاً من النقود قد يكون مائتى ريال أو أكثر ، و بضعة ثياب غير مخيطة إلى بيت الزوجة و يسمى عندهم (بالدَّزَّة) أى الدمغة أو المقدمة ، وهذه الدَّزَّة تعرض فى بيت الزوجة ليراها أقاربها وأصدقاؤها ، و يتفاخرون إن كانت تستحق الافتخار ، وهذه العادة معروفة فى نجد وسواحل خليج فارس و بادية الحجاز ، ثم بعد ذلك يتفق على يوم الدخول ، فيعقد العقد قبل يوم الدخول ، فاذا كان اليوم المتفق عليه أعلن الزوج ذلك ودعا أصحابه وأصدقاءه إلى بيته أو بيت أحد أصدقائه أو المسجد ومن هنالك يذهب الجميع — الزوج يحيط به أصدقاؤه — إلى بيت الزوجة حيث تعد هنالك حجرة فرشت بوثير الفراش وزينت أرضها بالزرابى الفاخرة ، فيدخلون بيت الزوجة فى وسط صفوف من النساء يحيين الزوج ومن معه بالهلاليل[1] ، (وقد يكون بعض المغنيات ؛ وهذا فى غير نجد) و بعد بضع دقائق من إقامتهم فى الحجرة يطاف عليهم بماء الورد و بخور العود والند ، ثم ينصرفون و يبقى الزوج وحده فى الحجرة ، و بعد بضع دقائق تحضر الزوجة محوطة بأقاربها وتقدم إلى الزوج

---

(١) الزغاريد

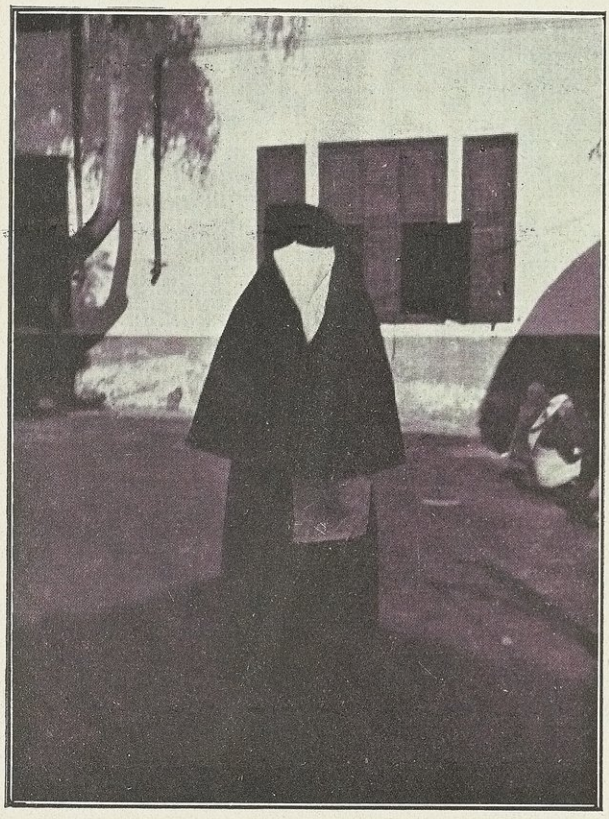

زى من أزياء النساء فى مكة

وفى ثانى يوم يقدم الزوج للزوجة هدية من الهدايا نقوداً أو غيرها ، ويمكث الزوج فى بيت الزوجة سبعة أيام إن كانت بكراً وثلاثاً إن كانت ثيباً ، ثم تنتقل الزوجة إلى بيت الزوج حيث يكون قد أعد فرشه وتحضيره

ولا يكاد يختلف الزواج فى البادية عن الحاضرة إلا فى المهور ، فالمهر الذى يتفاخر به فى البادية هو قطعة أو قطعتان من السجاد وجمل اسْجَح (أبيض) ومائة أو مائتان من الريالات ، وهذا أفخر مهر فى البادية

وقد حدد جلالة الملك عبد العزيز المهر فى نجد بمائة ريال حتى يسهل الزواج للناس ، وإذا كان الزوج غنياً استطاع أن يهدى زوجته ما يشاء

أما فى الحجاز : ففى المدينة إذا رغب فتى فى الاقتران بفتاة اتفق أهله مع أهلها ، ثم تذهب أسرة الزوج إلى منزل آل العروس ، فيقوم خطيب من قبل الأولين يخطب خطباً نثرية وشعرية يعدد فيها مفاخر الزوجة ، ويعرض فيها باسمها ، ثم يقوم خطيب من قبل المخطوبة ، فيعدد مآثر الزوج ومفاخر أسرته ، ثم يقبض المهر الذى يستحضر فى صندوق من فضة به ورقة كتب فيها مقدار المهر وقيمة الجارية التى يشتريها والد الزوج لتخدم الزوجة ، ويقدم مع المهر ملابس حريرية للزوجة مشغولة بالفضة والتلّ قد تتجاوز قيمتها مائة جنيه ، وقد يبالغون فى التكة (حزام اللباس) حتى لقد يساوى ثمنها عشرين جنيهاً ، والغالب ألا يكون يوم الدخول قبل سنة من هذه الحفلة ، ويشترط بعض الزوجات فى المهر شِيشَة مرصعة بالفضة والذهب ، وتقام وليمة فى منزل الزوج يوم نقل الجهاز يدعى إليها أقارب العروسين والأصحاب ، ويستكثرون من الأشخاص الذين يحملون الجهاز ، وتزف العروس وقت السحر إلى منزل زوجها ، وحين تصل تزف مع زوجها داخل المنزل بحضور جمع من النساء سافرات يحملن الشموع ، ثم يدخل بها المخدع ، فاذا ما أشرقت الشمس خرج الزوج إلى منزل العروس ليتغذى فيه

ثم يرجع إلى زوجته ، ولا يباح للزوجة أن تخرج من المنزل إلا بعد سنة ، وربما تساهلوا إلى ستة أشهر ، وتقام ولائم للرجال وللنساء ليلة الزفاف وليلتين قبلها وليلة بعدها ، وقد أبطلت بعض هذه العوائد فى السنوات الأخيرة

وتعدد الزوجات والتسرى منتشر كثيراً فى بلاد العرب بين الأغنياء والأمراء أما الفقراء فحالتهم لا تساعد على تعدد الزوجات ولا على تغيير الزوجة ؛ ولذا فان الخصومات العائلية لا يكاد يكون لها أثر فى بيوت الفقراء ، والزوجة تقوم بنصيبها من الخدمة المنزلية ، و إذا سألت زوجة الفقير عما تتمناه فى حياتها قالت : أن يبقى زوجى فقيراً كما هو حتى نعيش سُعداء ، لأنه إذا استغنى فأول ما يفكر فيه هو الزواج ؛ والغالب أن يخصِّص المتزوج بأكثر من واحدة لكل واحدة بيتاً و يساوى بينهن فى جميع الحقوق ، فيبيت عند كل واحدة ليلة ، ويكسوهن فى موسم واحد إلى غير ذلك من الواجبات المنزلية ، والمرأة قلما تعترض على هـذا الزواج و إن كانت تحقد على ذلك بطبيعة فطرتها ، ولـكنها تفهم أن هذا حق من حقوق الزوج يستعمله

والطلاق كثير الانتشار فى البلاد العربية بين الأمراء والأغنياء فقط ، أما الفقراء فأكثرهم يحافظ على زوجة واحدة يقنع بها و يعيشان معاً فى ظل السعادة والهناء . وقد يطلق الرجل امرأته فتتزوج من أخيه ، وقد يطلقها هذا فترجع إلى زوجها الأول ، وأمراء العرب وشيوخ البادية على العموم كثير و الزواج سريع الطلاق

و يجب أن نذكر هنا بمزيد الاكبار والاجلال أولئك النسوة اللاتى اشتهرن بالعقل والحكمة وسداد الرأى ، وكان لهن دور عظيم فى بناء الملك وسياسة الدولة ، فمن أولئك زوجة الامام محمد بن سعود مؤسس دولة آل سعود ، فهى التى كان لها الفضل الأول فى التقارب بين الشيخ محمد بن عبد الوهاب و بين الامام محمد بن

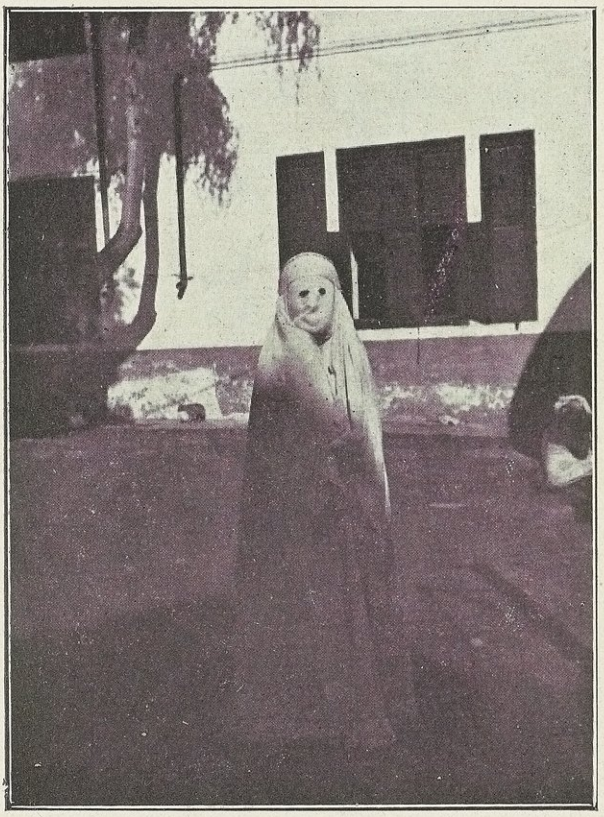

زي من أزياء النساء في مكة

سعود ، وتحبيب الدعوة الدينية إليه ، وإليها يرجع الفضل أيضاً فى تثبيت محمد بن سعود وتقوية عزيمته عند اشتداد الكروب وتألب الخصوم والأعداء ، وتذكرنا هذه السيدة بأمثالها من نساء العصر الأول فى إحياء العزائم وإذكاء النشاط والحماسة

وإن شأن المرأة فى نجد خير منه فى الكويت والبحرين ، فقد بلغ الامتهان بالمرأة فى هاتين البلدتين أنه إذا ورد ذكرها فى الحديث قالوا : اكرمك الله أو يكرم من سمع كما لو تحدثوا عن حيوان ، وقد يبلغ الجهل ببعضهم فيقول : أمى أكرمك الله ، كأن أمه شىء خبيث ، على أن هذه العادة قد أخذت تتلاشى ، فالأولاد المتعلمون لا يستعملون هذه الألفاظ

والمرأة فى بلاد العرب على العموم إذا أنس أهلوها خللاً فى سيرتها فلا يصلح هذا الخلل إلا التخلص من حياتها ، والحاكم لا يرى من حقه التحقيق فى هذا الموضوع ، بل يفرض دائماً أن الأقارب محقون فى عملهم ، أما الولد فلا يصيبه شىء من الجزاء ، غير أن الشريعة كفيلة بجزاء المخطىء فى الحالتين فى البلاد التى يسودها سلطان الملك عبد العزيز

ويجب أن نقرر هنا أن ما يجرى فى البلاد العربية من معاملة النساء فى الزواج والطلاق والميراث أكثره متأثر بالعوائد أكثر من تأثير الدين ، فالدين الإسلامى قد أعلى شأن المرأة وجعلها مساوية للرجل فى كثير من الحقوق فى الوقت الذى حرمت فيه المرأة من كثير من حقوقها فى الديانات الأخرى ، ولقد نقل إلينا كثير من أحكام الدين ؛ كما نقل كثير من سيرة الرسول صلى الله عليه وسلم وأخلاقه المنزلية بوساطة زوجاته ، ولقد نبغ كثير من النساء فى القرون الأولى والمتوسطة فى البلاد الإسلامية الشرقية والبلاد الأندلسية ، ولكن لما أصاب الانحلال الخلقى والدينى المسلمين سرى هذا الانحلال إلى المرأة أيضاً وإلى حقوقها المقررة فى الشريعة

الطب فى بلاد العرب

لا يزال الاعتماد فى بلاد العرب وسواحل خليج فارس العربية على الطب القديم وتجارب المجربين ، ويرجع الفضل فى إيجاد الأطباء الحديثين فى بلاد العرب إلى الأمريكان ، والانجليز فى البصرة وخليج فارس ، وإلى الأتراك فى الحجاز واليمن والاحساء ، وللملك عبد العزيز فى نجد ، كما يرجع الفضل للحكومة البريطانية والتركية فى إيجاد نظام الكورنتينات فى جميع السواحل العربية لوقاية السكان من الأمراض الفتاكة وحصر المرض فى دائرة ضيقة ، ومع ذلك فالعرب على العموم لم يقبلوا على التطبيب الحديث إلا فى الجراحة فقط ، وهذا من نحو عشرين سنة فقط . أما فى الأمراض الباطنية فلا يكادون يعترفون بفضل الطب الحديث ، ولا يزال القسم الأكبر منهم يعتمد على الأعشاب وعلى معالجات ابن سينا وتلاميذه

وقد كان ولا يزال كثيرون يحترفون التطبيب العربى ، وكان منهم رجال مشهورون بإخراج العظام المكسورة وتركيب عظام غيرها بدون استعمال البنج بالطبع ، وهم يستعملون الكى[1] فى كثير من الأمراض ، ولا سيما الكَلَب ، وفى الاصابة بالرماح يستعملون نوعاً خاصاً من الكى ، وهو أن تحفر حفرة صغيرة ثم تشعل فيها النار ، حتى إذا خفت حرارة النار وضعوا العضو المصاب داخل الحفرة بطريقة خاصة ، وهى وإن كانت من العمليات الشاقة ؛ إلا أنها فى الغالب يعقبها الشفاء

---

(١) غير أنهم يفرطون فى استعماله فهم يكادون يستعملونه فى كل مرض ؛ وقد روى عن النبى صلى الله عليه وسلم الاباحة والنهى عنه فينهى عنه إذا أمكن التداوى بغيره وإذا لم يمكن التداوى فيباح

وهنالك نوع خاص من تطبيب الحيوانات فى البادية : فأولها العَزْل ، وهو يستعمل فى الخيل والجمال فإذا أصيبت ببعض الأمراض القتالة المعدية عزلوا السليم إلى أماكن بعيدة ، وهذا نوع من الكُرَنْتينة الفطرية ، وهنالك مرض يصيب الغنم يسمونه (أبو رُمح) يسعل الحيوان ثم يموت سريعاً ، فالبدو يذبحون الحيوان الميت ويجففون رئتيه ، ثم يأخذون من الرئة المجففة قطعة صغيرة ويشرطون بالمشرط أُذن الحيوانات السليمة ، ثم يضعون قطعة مما أخذوه فوق الأُذن فتسلم الحيوانات من العدوى ، وهذا معروف فى كل البادية تقريباً ، وهنالك مرض فتاك يسمى (الفاقوش) يصيب الخيول ولا دواء لها إلا عزل الخيول الصحيحة فى أماكن بعيدة ، أما التلقيح ضد الجدرى فقد انتشر كثيراً فى البحرين والكويت والاحساء وقد أخذ ينتشر فى السنين الأخيرة فى نجد والحجاز ، ويرجع الفضل فى انتشاره فى داخلية نجد للمجهودات التى يبذلها الملك عبد العزيز ، وقد كان للعلماء مباحث طويلة فيه ، وفى أنواع التلقيح ضد الطاعون والكوليرا وغيرها ، هل هى جائزة أو غير جائزة ، ولا يفهم من هذا أن هذه المباحث كانت من علماء نجد فقط ؛ بل إن علماء البحرين والاحساء ومصر كان لهم مجادلات طويلة فى هذا الموضوع ، ولم يقبل أهل عمان وضع كُرَنْتِينَة عندهم وقاية من القادمين من البصرة حين انتشار الكوليرا ، ولم يقبل أكثرهم التطعيم من الجدرى وقت انتشاره ، ولا تزال هذه الأمراض تفتك بالسكان الجهلاء من وقت لآخر

ومن البداهة فى بلاد واسعة كجزيرة العرب لم ينتشر فيها ذيوع الطب الحديث أن يسود سوق التجارب وفيها المفيد النافع والضار الذى لا تؤمن مغبته ، فمن الأدوية الشائعة للامراض المستعصية ، ولا سيما الأمراض العصبية كتابة سورة من القرآن فى صحن ثم محو الكتابة بماء الورد ثم سقيها للمريض ، وفى البحرين والكويت يتخذ بعض الأفاقين هذا النوع من التداوى تجارة رابحة ، ومن

الأدوية الشائعة فيها لكثير من الأمراض حتى للقروح المستعصية أن يذهب أحد أقرباء المريض ومعه فنجان مملوء بالماء أو السمن ، ثم يقف على باب المسجد لينفث فيه كل المصلين عند خروجهم من المسجد ، فمنهم من ينفث بلا قراءة ، ومنهم من ينفث بعد قراءة ما يريد من قرآن أو دعاء . وقد كانوا ولا يزالون ينهون عن تنظيف العين المصابة بالرَّمَد الصديدى الذى يسمى « أبو طُبَّيق » ، ويكتفون بمنع الطفل المريض من بعض المآكل ، وقد كانت النتيجة إصابة الكثير بالعمى أو غيره من الأمراض

وربما كان لأول مرة وصفتُ لأحد المرضى بالكويت سنة ١٣٣٣ هـ (١٩١٤ م) الغسل المتكرر بالبوريك ، فكانت النتيجة شفاء الطفل بعد أيام قليلة ، فكثر استعمال البوريك بعد هذه الحادثة فى الكويت . على أن للبعثات الامريكية والانجليزية فى البحرين والكويت والبصرة وسائر السواحل العربية فضلاً كثيراً فى تحبيب الطب الحديث إلى الناس ؛ ولكن هذه البعثات بما يحيط بأعمالها من أغراض دينية جعل الناس يبتعدون عنها ، وجعل فريقاً من الناس يتهمونهم بالغش للعداوة الدينية المتأصلة . ويداوون مرضى الأطفال بالحصبة بحجزهم فى حُجَر مظلمة لا تدخلها الشمس ، وحِمْية الأطفال حمية تامة عن جميع المآكل . ويداوون اليَرَقان الذى يسمونه « أبو صُفَيْر » بالكىّ فى أصابع اليد والرجل . ومن العقائد الشائعة فى البلاد العربية أن الجروح تشم أو تتأثر بالروائح العطرية فتنتفخ وتؤذى المريض ، ولذا فالجرحى يضعون قطعة من الحِلْتِيت فى خرقة يسدون بها أنوفهم حتى لا يشموا أو حتى لا يتأثر الجرح بالروائح الطيبة

ومن الشائع أيضاً أن لحم بقر الوحش يخرج الرصاص من الجروح ، فاذا أصيب أحد برصاصة فى حرب واستعصى عليه إخراجها ، أكل قطعة من لحم بقر الوحش اعتقاداً منه بأنها هى الدواء الوحيد لاخراج الرصاصة من الجرح ، ولذا فمن أفخر

الهدايا أن تقدم بقرة وحش ، وما أقلها فى بلاد العرب مقددة إلى أحد الأمراء لأن ذلك يقوم مقام مستشفى كبير للجراحة

ومن الأدوية الشائعة المعروفة عندهم أن أكل المرارة سبعة أيام على الريق يشفى من الدمامل ، وفى بلاد العرب استعمال المعاجين لاكتساب الشيخ نشاط الشباب ؛ ولذا فاذا ما قدم أحد من الهند أو من السواحل أو قدم أحد الأطباء لزيارة السواحل العربية ، كان أكثر ما يلقى عليه من الأسئلة ، وما ينهال عليه من الطلبات هو هذا الدواء

ومما يناسب ذكره فى هذا الموضع قصتان وقعتا على شخص الملك ابن السعود : الأولى فى أواخر سنة ١٣٤٢ — ١٩٢٢ ، والثانية بعد الأولى ببضعة أشهر : أصيب الملك ابن السعود بدمل صغير فى شفته ، ولما أهملت العناية بهذا الجرح الصغير حصل تقيح شديد فى الجرح ، وسبب حمى شديدة كادت تودى بحياة الرجل ، فاستعملوا له كل أنواع العلاج المستعملة فى نجد من كى وغيره ، فكانت الحالة تزداد كل يوم خطراً ، فدُعى الطبيب الأمريكانى من البحرين الدكتور (ديم) فعمل له عملية جراحية بسيطة شفى بعدها بعد أسبوعين ، فكان هذا خير شاهد لفضل الطب الحديث

الحادثة الثانية : أصيب جلالة الملك برَمد حاد ، فبعد أن طال علاجه على يد الطبيب ، اقتنع بالعلاج المحلى الذى كانت عاقبته ظهور قرحة فى العين ، غير أن الطب الحديث أصلح ما أفسد العلاج المحلى [١] ، فعاد للعين شىء من قوتها ونورها

و بعض أمراء العرب وشيوخهم لهم إلمام بالطب الباطنى القديم ، فلكل واحد منهم مستحضرات خاصة يستعملها لنفسه و يشير بها على أصدقائه ومحبيه . وقد

---

(١) ويجب أن نذكر بمزيد الافتخار المهارة التى أبداها أحد الأطباء المصريين الدكتور سالم هنداوى بك ، فلمهارته الفضل الأكبر فى نجاح العملية

كان المرحوم الامام عبد الرحمن والد الملك عبد العزيز ملماً بكثير من المعارف الطبية المستمدة من قانون ابن سينا وتذكرة داود وأشباهها ، وقد كان يرجع إليه فى بعض الأمراض فيصف لها ما يعرفه من الدواء ، وقد ورث عنه جلالة الملك عبد العزيز بعض هذه المعارف ، كما ورث عنه بعض هذه الوصفات ، فهنالك وصفة يستعملها الملك عبد العزيز على الريق حضراً وسفراً ، وهى مزيج من خشب العود والصبر والمصطكا تمزج بالتساوى

ومن لطائف الطب التجربى القصة التالية الشائعة فى البحرين ، ولعلها مختلقة للدلالة على بساطة أهل البحرين : كان يسكن جزيرة المُحَرَّق رجل مُسِنّ مصاب بالدوسنتاريا المزمنة حتى يئس منه أهله وبنوه ولم يفكروا فى عرضه على الطبيب لأنهم ممن لا يؤمن بفائدة الطب ولا علاج الطبيب . طلب هذا الشيخ من ولده وقد كان ملاحاً أن يصحبه فى سفينته ليستنشق الهواء ويودع هذا العالم . وصلت السفينة المَنَامَة وهنالك ترك الولد السفينة وفيها والده لقضاء حاجة فى السوق ، وفى أثناء غيابه حضر عبد من عبيد شيوخ البحرين المعينين للسخرة ، فسأل الشيخ المسن عن البحّار لأن لديه قتاً (برسيماً) فأخبره الوالد بأن صاحب السفينة فى السوق ، فاستكثر العبد هذا الجواب ، فنزل عليه بالعصا بدون رحمة ولا شفقة ، فقفز الرجل من شدة الألم إلى البحر وبقى فى البحر حتى جاء ابنه الذى نقل البرسيم فى سفينته إلى الجزيرة الثانية ونقل والده أيضاً إلى البيت ، فأما الوالد فقد شفى بعد هذه العملية من مرضه ؛ فاعتقد أن ظروف الحادثة هى التى شفته من مرضه المستعصى ، وصار يصف لكل مريض مصاب بالدوسنتاريا أن يذهب فى السفينة ويجرى عليه ماجرى عليه

وقد أخبرنى علىّ الفَهد الخالد من كبار أهل الكويت . أن رجله أصيبت بقرحة استعصت على الدكتور « بنيت » الطبيب الامريكانى بالبصرة وأشار عليه

بقطعها ، فذهب إلى مزرعته بالبصرة يسوده الحزن والغَم على هذه المصيبة ، فلما رأته إحدى الفلاحات استكشفت أمره وهى تعهده مرحاً فرحاً ، فأخبرها بأمره و بأمر الطبيب و بأن حياته فى خطر ، فقالت : لا تحزن لقد جرّبت الطبيب نحو شهرين أفلا تجرب دوائى أسبوعاً ، فبعد تردد قبل فحضرت له مرهماً من مختلف الأعشاب ، وكم كانت دهشته حين شفى تماماً بعد أسبوعين ، وقد عرض أمره على الدكتور بنيت فوجد القرحة قد زالت تماماً ولم يبق أى أثر للتقيح ، وأخبرنى المذكور أن الدكتور حاول أن يتعرف الأعشاب المذكورة ليختبرها علمياً وعرض جائزة كبيرة على المرأة فلم تبح له بسرها

وهنالك نوع من الطب له صفة التقديس ، وهو ما يسمى بالطب النبوى ، فقد ورد فى البخارى وغيره من كتب الحديث بعض الأدوية التى كان الرسول صلى الله عليه وسلم يستعملها أو يوصى باستعمالها ، فأخذت هذه الوصفات صفة التقديس ، وكثير من هذه الوصفات لا تنكر فائدتها ، ولا يزال الطب الحديث يأخذ بقسم منها . ولقد تكلم العلامة ابن خلدون على الطب النبوى فى مقدمته فقال : وللبادية من أهل العمران طب يبنونه فى غالب الأمر على تجربة مقصورة على بعض الأشخاص متوارثاً عن مشايخ الحى وعجائزه ، وربما يصح منه البعض إلا أنه ليس على فائدته طبيعى ولا على موافقة المزاج ، وكان عند العرب من هذا الطب كثير ، وكان فيهم أطباء معروفون : مثل الحارث بن كلدة وغيره ، والطب المنقول فى الشرعيات من هذا القبيل ، وليس عن الوحى فى شىء ، وإنما هو أمر كان عادياً عند العرب ؛ فإنه صلى الله عليه وسلم إنما بعث لتعليمنا الشرائع ، ولم يبعث لتعريف الطب ولا غيره من العادات ، وقد وقع له فى شأن تلقيح النخل ما وقع فقال : أنتم أعلم بأمور دنياكم ، فلا ينبغى أن يحمل شىء من الطب الذى وقع فى الأحاديث الصحيحة على أنه مشروع ، فليس هنالك ما يدل عليه ، اللهم

إلا إذا استعمل على جهة التبرك ، فيكون له أثر عظيم فى النفع ، فيكون من آثار الإيمان وليس من الطب المزاجى

ورأى ابن خلدون و إن كان يجد له أنصاراً ممن ضربوا بسهم فى العلوم الطبية الحديثة ؛ فإن أنصاره قليلون فى جزيرة العرب

و إن سنة ١٣٤٢ هـ سنة ١٩٢٣ م تعتبر فتحاً جديداً للطب الحديث فى جزيرة العرب ؛ ففى هذه السنة عين الملك عبد العزيز أحد الأطباء السوريين طبيباً خاصاً له وللقصر أيضاً ، ولما تم لجلالته فتح الحجاز فى سنة ١٣٤٤ هـ سنة ١٩٢٥ م نظم الإدارة الطبية فيها على أحدث الطرق ، وجعل شُعَباً فى نجد والاحساء وعسير فضلا عن مدن الحجاز المهمة ، وهى تقوم بمهمتها خير قيام حسب ما تسمح به موارد البلاد المادية ، و إذا كنا نأسف لانحطاط المستوى العلمى الطبى فى البلاد العربية فلا يجب أن ننسى فضل العرب وما قدموه للعالم فى فن الطب والعلاج ، وما أسسوه من مستشفيات لمختلف الأمراض فى بغداد والشام والقاهرة والأندلس ، فلقد كانت جامعاتهم فى أهم المدن العربية مرجع الطلاب الأجانب كما هى حال جامعات الغرب اليوم ، ولقد ظل الطب العربى مرجعاً للعالم مدة غير قصيرة إلى أن حلت النظريات والتجارب الحديثة محل النظريات القديمة

و إذا نهض العرب مرة أخرى وأخذوا بقسطهم العلمى فى الطب وسائر العلوم المادية فانهم لا يأتون ببدعة ، بل يعتبرون كمحْيين لعهد أجدادهم الذين ملكوا ناصية العلم حقبة من الزمن ، وقدموا للانسانية خِدَماً لا تنكر — إن ذلك دَين فى عنق العالَم العربى يجب عليه وفاؤه . إن النشاط العربى والتطورات السريعة التى نراها فى البلاد العربية تجعلنا متفائلين خيراً من المستقبل — فاللهم حقق الآمال

العلوم والمعارف فى جزيرة العرب

إذا استثنينا بيوت بعض علماء نجد والاحساء فإننا نستطيع أن نقول : إن بلاد العرب كانت خلواً من المدارس بمعناها المعروف ؛ فالأتراك لم يتركوا أثراً يذكر أثناء حكمهم فى بلاد العرب من هذه الناحية ، فكل مجهوداتهم انحصرت فى إنشاء بعض مدارس ابتدائية صغيرة لم يكن الإقبال عليها يذكر لما كان يحوطها من الشبهات ؛ ففى أقليم الاحساء الواسع لم يؤسس إلا مدرسة صغيرة بعد إعلان الدستور العثمانى . وكذلك الحال فى اليمن والحجاز ؛ ولذا فالأمية تكاد تكون سائدة فى جزيرة العرب ، وربما كانت أول محاولة لتثقيف العقول والقضاء على شىء من الأمية كانت من جانب السيد محمد على زَيْنَل رِضَا فى الحجاز ؛ فانه فى سنة ١٣٢٦ هـ وما بعدها قام بإنشاء مدرستين : إحداهما فى جدَّة والأخرى فى مكة ، ومع ماوضع فى طريقه من العقبات وما أحيط بمشروعه من الشكوك من الأتراك والأشراف فان هذه المدارس قد قامت بنصيب وافر فى الحجاز ، وربما كانت الشبيبة الموجودة فى الحجاز اليوم هى من غرس هذه المدارس

وهذه المدارس وإن كانت تسير فى التعليم على الطريقة القديمة العتيقة التى ترتكز على الحفظ لا على التفكير ، فإنها كانت المدارس الوحيدة فى الحجاز ؛ على أننا لا ننسى هنا بعض المعاهد التى أسسها الهنود فى مكة والمدينة ، فإنها قامت أيضاً بنصيب يذكر ؛ وكل ما كان فى الحجاز هو حلقات الدروس فى المسجد الحرام على نظام التدريس فى الأزهر قديما ، ولم يكن العلماء يلمّون إلا ببعض العلوم الشرعية واللغوية

وفى سنة ١٣٣٠ هـ أسس أهل الكويت مدرسة سموها المدرسة المباركيّة ،

لأنها أسست فى عهد الشيخ مبارك الصباح ، وفى السنين الأخيرة أسست بعض مدارس أخرى ولكن فوائد هذه المدارس انحصرت فى تقليل الأمية فقط

وفى سنة ١٣٣٩ هـ (١٩٢٠ م) أسس أهل البحرين مدرستين : إحداهما فى جزيرة المحرَّق ، والأخرى فى جزيرة المنامة ، وهذه المدارس كلها لا تخرج عن تعليم القراءة والكتابة ، ومبادئ النحو والحساب والجغرافيا ؛ ولقد أراد المصلحون فى الكويت والبحرين والحجاز إحداث انقلاب فى التعليم يرمى إلى إيجاد شبَّان مفكرين متنورين يصلحون أن يكونوا نواة صالحة للمستقبل ، ولكن العقبات كانت كثيرة ، وأكثرها قائم من الجامدين الذين يعتقدون أن كل جديد بدعة وكل بدعة ضلالة

لقد قام فى الكويت والبحرين ضجة عظيمة من جانب العلماء على القول بكروية الأرض وحركتها ، وتعليم اللغات الأجنبية مما يذكرنا بحوادث العصور الأولى ، ولولا أن السلطة تنقص هؤلاء لأوقعوا من العقوبات بخصومهم مالا يقل عما وقع فى القرون الوسطى فى أوروبا

إن الحالة فى الحجاز فى أيام الشريف حسين لم تكن تختلف كثيراً عنها فى أيام الأتراك ، فمع أنه وضعت أسماء كبيرة : مثل المدرسة الراقية والزراعة والحربية وغيرها من المدارس ، فإنها كانت أسماء لا تطابق الحقيقة ، وما هى إلا طلاء لا يحوى من ورائه شيئا

فى أيام الملك ابن السعود قامت حركة لا بأس بها فى التعليم ولكنها أقل بكثير مما كان ينتظره الناس من رجل عظيم مثله ، على أن هذه المدارس التى أسست بالحجاز لا يشمل برنامجها أكثر من برنامج المدارس الابتدائية الأخرى ، والتعليم فيها سائر على الطرق القديمة البالية من الاعتماد على الحفظ دون التفكير

وإننا نسوق القصة التالية لتعلم مقدار الصعوبة التى يعانيها الملك ابن السعود ويعانيها أى مصلح يريد النهوض بالتعليم :

فى أوائل شهر يونيو سنة ١٣٤٩ — ١٩٣٠ قامت ضجة بين علماء الدين النجديين ، واجتمعوا فى مكة ؛ وبعد التشاور فيما بينهم وضعوا قراراً يحتجون فيه على إدارة المعارف فى مكة ، لأنها قررت فى برنامج التعليم أولاً تعليم الرسم ، وثانياً تعليم اللغة الأجنبية ، وثالثاً تعليم الجغرافيا التى منها دوران الأرض وكرويتها

ولما كان لى شىء من الأشراف على إدارة المعارف ، فقد تذاكرت مع جلالة الملك فى الموضوع ، فرأى من الحكمة أن أجتمع بكبار المشايخ وأبحث معهم الموضوع ، فاجتمعت معهم ودار الحديث على الصورة الآتية :

حافظ : لقد أمرنى جلالة الملك أن أحضر عندكم لأشرح لكم حقيقة المسائل التى رأيتم إلغاءها من برنامج التعليم ، إنكم تعلمون مبلغ حبى لكم لأنكم من أنصار السنة ، الآخذين بالاجتهاد ، الرادين كل قول يخالف القرآن أو السنة الصريحة ، ولقد مضى الزمن الذى كان قول العالم مهما كان حجة ، ولا أعتقد أنكم تريدون منا أن نقبل كل ما تقررون بدون مناقشة ؛ فإن ذلك لا يتفق مع الروح التى تدعون إليها ، ولا معنى لأن نعيب على الناس اتباعهم لعلمائهم من غير حجة أو دليل ، وهنا نسير على نفس النسق

أحد المشايخ : إن ما قلته حق وصحيح ، ولكن لقد بينا للامام عبد العزيز الأدلة والمفاسد التى تترتب على تقرير هذه العلوم . أما الرسم فهو التصوير وهو محرم قطعاً ، وأما اللغات فانها ذريعة للوقوف على عقائد الكفار وعلومهم الفاسدة وفى ذلك ما فيه من الخطر على عقائدنا وعلى أخلاق أبنائنا ، وأما الجغرافيا ففيها

كروية الأرض ودورانها ، والكلام على النجوم والكواكب مما أخذ به علماء اليونان وأنكره علماء السلف

حافظ : أما الرسم فليس هو التصوير لأن المقرر فى المدارس الرسم أى التخطيط ، وهى معلومات أولية ، الغرض منها تعليم الأولاد الدقة ومعرفة المسافات على الخرائط ومواقع البلدان ، وهذا أمر لا شىء فيه وقد اشتغل به كثير من علماء السلف ولم يبلغ الأولاد درجة تمكنهم من التصوير ؛ لأن علم التصوير هو من العلوم العالية التى تحتاج ممارستها إلى وقت طويل ودراسة واسعة ، أما اللغات الأجنبية فقد كان كثير من الصحابة يعرفون لغات عصرهم ، ونحن فى هذا العصر أجبرتنا الحياة على مخالطة الأجانب ، فبدلاً من أن نتخذ لنا مترجمين لا نثق منهم نعتمد على أولادنا ونعلمهم اللغات ، أما علوم الإفرنج : فمنها ما هو صالح يصح أن نأخذ به ونتعلمه ، ومنها ما لا يتفق مع ما نعتقد فنرفضه ، وعلوم الافرنج التى تقولون عنها قد ترجم كثير منها إلى اللغة العربية فى مصر وسوريا والعراق ، فالجهل باللغات لا يمنع الناس الاطلاع على ما كتب وترجم إلى اللغة العربية ، وإن الخوف على العقيدة الإسلامية هو رمى لها بالضعف ، لأن العقائد يجب أن تكون كالبنيان المتين لا تقوى عاديات الزمن على زلزلتها ، ونحن نعتقد أن العقيدة الإسلامية الصحيحة إذا امتزجت بالدم وتملكت مشاعر النفس ، فان يقوى أى شىء على زعزعتها

أما الجغرافيا فاننا لا نعلم الأولاد منها إلا ما يتعلق بوصف البلدان ومواقعها وحاصلاتها ، وما يهمنا منها من الوجهة التجارية والعلمية ، وما عدا ذلك من المسائل فانه لا يعلم فى المدارس على أنه عقيدة دينية يجب الأخذ بها ، بل على أنه نظرية مقررة

وهنا يحسن قبل أن أختم كلمتى أن أقول لحضراتكم : إن مسألة سد الذريعة قد

وسعت بدرجة قضت على كل معنى مقصود منها ، فحضراتكم كلما أردتم منع شيء قلتم سداً للذريعة ، فما قولكم فى العنب والتمر يستخرج الخمر منهما ، والحكومة قد ضبطت فى بلد الله الحرام من يصنع الخمر من هاتين الفاكهتين ، وقد وقع مثله فى عصر الصحابة ، ولم يقل أحد بقطع أشجار الكروم والنخيل

فلما رأى حضرات المشايخ أن البحث طال قالوا : لقد قررنا ما نعتقد ورفعناه إلى الإمام ولسنا فى حاجة إلى الجدل المنهى عنه شرعاً ، فإن قبل الإمام مارأينا فالحمد لله ، وإن خالفنا فليست هذه أول مرة يخالفنا فيها

لقد وقف جلالة الملك ابن السعود على هذه المناقشة واقتنع بثاقب فكره أن ليس لدى العلماء دليل دينى يصح الاعتماد عليه ، فلم يوافقهم على رأيهم ، واستمر تعليم اللغات والرسم والجغرافيا كما كان

ومع شيوع الأمية فى بلاد العرب فإن بعضهم يتفنن فى طريقة ضبط معاملاته أو حساباته بما يدل على ذكاء كامن أو بساطة فى التفكير

لقد شاهدت فى الكويت رجلا من أهلها الأميين يصور عملاءه (زباينه) بصور مختلفة : يصور أحدهم جملا ، والآخر حماراً ، والثالث فرساً ، وهو فى ذلك لا يكاد يخطئ ، وهو لو صرف بعض وقته فى تعلم القراءة والكتابة لوفر على نفسه مؤونة الاختراع . أما الآخر وهو يمت إلى العائلة الحاكمة بالكويت فقد كان مشهوراً بالبخل والحرص ؛ ولكى يكون أميناً على نقوده من اختلاس أبنائه كان يضع فى زاوية من زوايا بيته عدداً من الخوص يساوى عدد النقود المخبأة ، ويزيد وينقص بقدر ما ينقص أو يزيد من النقود ، فلما اكتشف أحد أبنائه هذه الحيلة أصبح يأخذ ما يحتاج من الدراهم مع رفع عدد من الخوص مساو لها ، وقد لبث على هذه الحال مدة إلى أن ضبطه والده يأخذ النقود ، فأخفى الخوص من الركن إلى مكان آخر كى يأمن شر ابنه

وقد كان علماء الاحساء والبحرين ينكرون على المدارس تعليم الجغرافيا والقول بكروية الأرض ، بل وينكرون على بعض المتعلمين قراءة الصحف السيارة ، غير أن تقارب الأمم واختلاطها قد قضى على نفوذ هؤلاء فى البحرين والكويت

علماء الدين فى جزيرة العرب

ليس فى جزيرة العرب علماء بالمعنى المعروف فى أوربا ، وإنما يطلق لفظ العلماء على الدارسين لعلم الدين الملمين بمسائل الفقه الإسلامى

وفى جزيرة العرب على العموم تُطْلق هذه الطبقة على نفسها طلبة العلم من باب التواضع ، ويراد بالعلم فى جزيرة العرب : التفسير ، الحديث ، الفقه ، أصول الدين ، علم العربية ، التاريخ الإسلامى . وعلماء الدين فى نجد أكثر اطلاعا فى الفقه وغيره من العلوم الإسلامية من غيرهم من علماء الكويت والبحرين وعمان وسيرتهم فى القضاء والافتاء تشبه سيرة العلماء المتقدمين ، كما أن حياتهم الشخصية فى الورع والزهد تشبه سيرة علماء السلف المسلمين ، لا تأخذهم فى الحق لومة لائم . وعلماء نجد أشجع علماء جزيرة العرب ولا يبالون فى سبيل الحق ، ولبعضهم وقوف تام على أحوال البلاد المجاورة لنجد . وهم يكادون يصرفون أعمارهم فى سبيل العقيدة الإسلامية ، والرد على مخالفيهم من الطوائف التى لا تنهج نهجهم ، غير أنهم فى بعض الأحيان يعنون كثيراً بالرد على بعض الفرق التى انقرضت ولم يبق لها أثر إلا فى كتب العقائد

وشأن علماء نجد شأن غيرهم فى هذا القرن ليسوا كطبقة الشيخ ابن عبد الوهاب فى علمهم وتبصرهم ، بل شأنهم كغيرهم من علماء الدين فى البلدان الأخرى يعتمدون فى حياتهم العلمية على من سبقهم من المؤلفين ؛ ولذا فان مؤلفاتهم ورسائلهم ليست كرسائل الشيخ محمد وبنيه فى متانة الأسلوب وحسن التصرف وكثرة المصادر التى

كان يرجع إليها ، وهم لا يدّعون الاجتهاد المطلق ، فهم مقلدون للامام أحمد وللامام ابن تيمية وتلاميذه كابن القيم وغيره . ولعلماء الجزيرة على العموم المقام الأول عند الأمراء ، والنفوذ العظيم فى نفوس العامة ، ومع أن أكثر العلماء فى جزيرة العرب أميل بطبعهم إلى الهدوء والبعد عن مظاهر الدنيا ، فان بعضهم قد يغلو فى حب الدنيا بل وقد يستعمل مركزه للثراء

وعلماء الرياض أشد علماء نجد بغضاً ومقتاً للكفار

فى سنة ١٣٤٦ هـ (١٩٢٨م) كنت مع الشيخ عبد الله بن حسن كبير علماء نجد ورئيس القضاء الآن فى زيارة للتفتيش فى المدينة المنورة ، فنزلنا على ماء فى وسط الطريق يدعى آبار بنْ حَصانى ، وهنالك التقينا بمستر فلبى (قبل إسلامه) وكان آتياً من ينبع ، فبعد التحية دعوته للأكل معنا فعند ماجلس معنا على المائدة سأل الشيخ من هذا الرجل ؟ فقلت له : هـذا فلبى . فقال أهو نصرانى ؟ قلت له نعم . فقال : أعوذ بالله أتقوم للنصرانى وتصافحه وتهش فى وجهه وتدعوه للأكل معنا إن هذا كثير ، فلما سمع مستر فلبى ذلك قام منعاً للمشاحنة ثم أخذ الشيخ يؤنبنى على عملى

فقلت : أيها الشيخ مهلاً إننا نطمع فى إسلام الرجل ونريد أن نستميل قلبه ولا ننفره من الدين ، وإن الرسول صلى الله عليه وسلم جذب الناس إليه بخلقه الحسن ولين جانبه : (ولو كنت فظاً غليظ القلب لانفضوا من حولك) وإن الملك عبد العزيز كثيراً ما يقوم له ولغيره تأليفاً لهم ودفعاً لشرهم وكثيراً ما يدعوهم إلى مائدته ، فقال : أما القسم الأول فحسن ، وأما الثانى فالملك قد يفعل الشىء لمصلحة يراها وهو غير حجة فى عمله وتصرفاته ، وكثيراً ما أنكرنا عليه هذا وأمثاله

على أنى أرى من الواجب علىّ أن أذكر أن هـذا الرجل كانَ لى نعم الرفيق المواسى أثناء مرضى فى المدينة ، لقد كان لا يرضى إلا أن يَسْقِيَنى الدواء بنفسه

كما أنه كان يصرف قسطاً من وقته فى تخفيف آلامى وأسقامى مما يدل على مافطر عليه هؤلاء من الاخلاص وطيب القلب ، لا يحملون حقداً لأحد . ولا يغضبون إلا حيث يعتقدون أن منكراً اقْتُرِفَ أو أن حقاً من حقوق الله قد ضيع أو أهمل

وعلماء نجد يحرمون التصوير ودروس المنطق والفلسفة ، ولا يوجد لديهم من يعرف هذه العلوم ، وقليل من علماء نجد من يحيط بأسرار اللغة العربية وآدابها إحاطة تامة ، وقليل جداً من يعرف علوم البيان والاشتقاق أو أسرار البلاغة ، وقليل منهم المحيط بحوادث التاريخ الإسلامى أو التاريخ القديم ، فمعلوماتهم التاريخية لا تتجاوز السيرة النبوية وسيرة الخلفاء الراشدين ، والتاريخ القديم لايعدو علمهم فيه الطبرى وابن الأثير ، أما الاكتشافات الحديثة وما غير معالم التاريخ القديم ، فلايكاد يعرف فى جزيرة العرب كلها ، على أن هنالك روحاً جديدة فى الأسرة المالكة فى أبناء الملك و بعض أشقائه فى اقتناء الكتب الحديثة وحب الاطلاع على المؤلفات الحديثة فى التاريخ والقانون وآداب اللغة العربية

ونرى واجباً علينا أن نقول : إن الملك عبدالعزيز لولا مايحيط به من الصعوبات من جهة استعداد شعبه لسار ببلاده خطوات واسعة فى سبيل نشر الثقافة وتعميم التعليم ، وهو يفضل السير التدريجى على قدر استعداد الأمة ، ولهذه الاعتبارات فان الحالة العلمية فى الحجاز ونجد أقل مما يجب أن يكون وينتظر من ملك حكيم كالملك عبد العزيز ، ومع هذا فان حالة العلم فى الحجاز ونجد أفضل من حالة البلاد المجاورة كالكويت والبحرين وعمان واليمن . وعلماء نجد محافظون على القديم جداً ولا سيما ما يتعلق بالدين ، فهم يرون بقاء العقيدة سليمة كما وردت فى الكتاب والسنة من غير حاجة إلى تأويل ، و يقولون : ليسعنا ما وسع عصر النبوة وخير القرون وترى كتبهم ورسائلهم مشحونة بالرد على الفرق التى تجنح إلى التأويل أو تطبيق النظريات الفلسفية فى العقائد

ومع أن للعلم والعلماء منزلة فى نفوس شيوخ العرب وعامة العرب ، فإن الشيوخ قلما يعنون بتعليم أبنائهم وتثقيفهم ، وقلما يعنون بغير الرماية والفروسية والصيد والقنص ، و بعضهم يرى طلب العلم عيباً لأن ذلك قرين الجمود والخمود وانتظار الصدقات . أما الإمارة فقرينة الحركة والنشاط والتفكير

والقصة التالية تروى فى الكويت عن جابر الكبير جد الشيخ مبارك الصباح : فإنه حينما رأى أحد أبنائه يحضر مجالس العلم وصفه باختلال العقل لأن الإمارة لا تجتمع مع طلب العلم ، ولكن هذا الفتى الذى اشتهر أول أمره بالتقوى وحب العلماء تغير سلوكه ، فاستبدل بحلقات الدروس مجالس الأنس والطرب ، و بالعلماء أهل الخلاعة ، فسر والده من هذا التبدل وقال : إن دم الصباح قد تغلب عليه ، فصغيرهم للكلاب وكبيرهم لا . . . . قد تكون هذه القصة موضوعة على جابر ولكنها تعبر أصدق تعبير عن خلق كثير من أبناء الشيوخ : صغارهم مولعون بتربية الكلاب ، وكبارهم مولعون بالقنص والبطالة وقديماً قال الشاعر :

إن الشباب والفراغ والجده مفسدة للمرء أى مفسده

على أن من بين شيوخ العرب قديماً وحديثاً من شذ عن هذا السبيل فاشتغل بالعلم والأدب وقرض الشعر و برع فى فنون الشرع حتى بذ علماء عصره ، و يسرنا أن ننوه هنا بما بدا فى السنين الأخيرة من اهتمام بعض الشيوخ بالعناية بتعليم أولادهم . لقد أرسل بعض شيوخ الكويت والبحرين أولادهم إلى بيروت والإسكندرية للتعلم فى الكلية الأمريكية وكلية فكتوريا ، كما أن جلالة الملك عبد العزيز ما زال من وقت لآخر يبدى مزيد العناية بهذا الموضوع و يستعين برأى الخبراء فى أمر التربية والتعليم

الصناعات فى بلاد العرب

هى الصياغة والنجارة والحدادة والحياكة والقِصابة وإصلاح البنادق والبيطرة وبعض أنواع الطِّبَابَة : كالحجامة والفصد والكى وغير ذلك

والصناعات على اختلافها معدودة من المهن الخسيسة التى تحط بقدر صاحبها ؛ ولذا فالذين يحترفون هذه الصناعات . إما من غير العرب أو من العرب الذين لا ينتمون إلى أصول مشهورة أو غير قبيل . ومما يدل على احتقار الصناعات ألفاظ السباب المعروفة عند العرب (يا ابن الصانع) إذا أرادوا تحقير إنسان وسبه بكلمة تكون مجمع السباب ، وبهذه المناسبة نذكر أن الملك ابن السعود فى مجمع كبير (وكان حانقاً على آل عايض حكام أبْهَا السابقين لما تكرر من خيانتهم له) قال لأحدهم هذه الكلمة ، فعند ما انصرفوا وذهبوا إلى بيوتهم ابتدرته زوجته وقالت له : لا يمكن أن أعاشرك بعد الآن ؛ لأنك من أبناء الصناع لا من أبناء القبائل وابن السعود لا يكذب . ولولا أن أفهمت فيما بعد أن ذلك كان عن بادرة غضب ما أمكن أن تقتنع بالرجوع إلى بيتها

ولقد فتك عبد الكريم السعدون بعبد الله بك الصانع مدير الداخلية العراقية ، لأن عبد الله بك — وهو من ذرية الصناع — تجاسر على الزواج بابنة أحد أبناء السعدون الأشراف ؛ ولقد عطف جلالة الملك عبدالعزيز على موقف عائلة السعدون ، ولو استطاع لغيَّر موقف القضاء فى هذا الموضوع الذى هَزَّ أحسن ناحية فى جلالته

وبهذه المناسبة أيضاً عند مذاكرتى فى هذا الموضوع أخبرنى المرحوم السيد رجب النقيب (نقيب أشراف البصرة) أنه فى إحدى سياحاته إلى بغداد أوصى أحد أصدقائه بأن يتوسط له فى الزواج بابنة أحد الأشراف ، فكان ذلك الصديق

يذكر له سيدة من بنات الأشراف المشهورين ببغداد كبيت باشَجِى وجَادِرْجِى وغيرهم ، فكان السيد يمتنع من القبول و يقول : أريد الأشراف . وما كان صديقه ليفطن لما يريده السيد ، وأخيراً قال له صديقه : لقد عرضت عليك كل أشراف بغداد فمن تريد بعد ذلك ؟ قال : أريد الأشراف ، قال : لايوجد أشرف من هؤلاء هنا ، قال : لا ، أنت ذكرت لى أسماء الصناع وأنا أريد أصحاب الأنساب ، قال : هَا ! لو أخبرتنى بذلك لأتيتك كل يوم بأسماء عشرين بدوياً من أقذر البدو ، لقد اخترت لك أهل النظافة والمدنيـة واللطافة والكياسة ، أنا لا أتوسط فى هذا الموضوع ، اذهب إلى السماوة أو غيرها من البادية واختر لنفسـك ما تشاء . . .

و إن من له اتصال ببلاد العرب يقف على كثير من القصص التى يمتنع فيها فقراء البدو عن الزواج بأغنياء الحضر احتجاجاً بالنسب ، فقد رفضت إحدى البدويات التزوج بابن المِشْرِى حاكم الزُّبَيْر فى أيام الأتراك لأنه من أبناء العبيد

ولا تزال التجارة فى البحرين من الحرف التى لا يصح اشتغال العربى الأصيل بها ، ولذا كانت الأيدى غير العربية هى القابضة على زمام التجارة فى البحرين . ومن الغريب أن العربى لا يزال يفضل رعاية الإبل والغنم والخدمة وراء الحمير على البيع والشراء والصناعة أو فتح متجر للبيع والشراء

ومن الصناعات المشهورة والتى يحترفها كثير من البدو والحضر غواصة اللؤلؤ ، وغواصة اللؤلؤ لهـا نظام خاص فى غاية الغرابة : ليس هناك أجور معينة للعمل ، ولـكن العمال يشاركون صاحب السفينة فيما يحصل ، فالذى يغوص له سهمان ، والذى يخرج الغواص — وهو ما يسمونه سيبا — له سهم ، وذلك بعد ما يخرجون خمس الحاصل للسفينة وثمن المأكل والمشرب ، ولا يمكن أن يقبل أى عامل أجراً معيناً لأنه يريد أن يجرب حظه مع صاحب السفينة ، إن كان قليلاً فقليل ، و إن كان كثيراً فكثير . وصناعة الغوص من الصناعات الشاقة ، وهى تجرى حسب الطرق

القديمة ولا تستخدم الآلات الحديثة ، ولا يقل عدد من يشتغل بهذه الصناعة عن مائتى ألف عامل من العرب والإيرانيين لمدة خمسة أشهر . وموسم اللؤلؤ من أحسن المواسم وأجملها ، وفيه تدور الحركة التجارية ، ولذا لا يمكن أن يتصور مقدار ضيق أهل هذه الصناعة فى الأزمات الحالية لأن أكثرهم فقراء ، وليس لهم نقابات ولا شركات تعاونية مثل ما هو فى جميع البلاد المتمدنة

والطريقة المتبعة الآن فى غواصة اللؤلؤ هى طريقة الحجر : يربط حجر كبير بطرف الحبل ، فاذا أراد الغائص أن ينزل إلى الماء تمسك بالحجر ونزل إلى قاع البحر بكل سرعة ، و إذا ضاق نفسه هَزَّ الحبل بيده ثم صعد بمساعدة رفيقه الآخر الموجود بأعلى السفينة والمتيقظ لكل حركة يأتيها الغائص . والغوص يشبه من جميع الوجوه بالمرعى ، فتجد فى جهة مئات السفن ، بينما ترى بعض الجهات الأخرى ليس فيها سفينة واحدة ؛ وصاحب السفينة ينتقل من جهة إلى جهة وراء المحار واللؤلؤ ، وهنالك فى البحر تجد التجار الذين يدعون « بالطواويش » يتنقلون من سفينة إلى سفينة لشراء ما يستحصل من اللؤلؤ



الحكومات العربية

نريد هنا أن نستعرض أمام القارئ النظام الحكومى للإمارات والسلطات العربية ، والطريقة التى يدار بها الحكم فى بلاد العرب ، وهى صورة مستمدة مما يفهمه العربى العادى من الحكومة ، وهى الصورة التى لايفهم سواها شيوخ العرب ، وسأذكر فيما يلى قصتين يتجلى فيهما كل ما هو واقع من الحقائق :

فى شتاء سنة ١٣٣٣ (١٩١٥) كنت فى حديث مع المرحوم الشيخ جابر الصباح أخى الشيخ مبارك شيخ الكويت : كنت أنكر فيه على الشيخ مبارك فداحة الضرائب وطريقة صرفها ، فان الشيخ مباركا فى أخريات أيامه خرج على كل مألوف من التقاليد الدينية والعربية ، وأخذ يستهتر بكل شىء ، كما أنه وضع ضرائب على البيوت تقضى بدفع ثلث قيمة كل بيت يباع مما لم يعرف من قبل فى بلاد العرب ، وكنت أشرح للشيخ جابر حديث : كلكم راع وكلكم مسئول عن رعيته ، وإنى فى نفس الوقت لم أنس أن أذكر بعض الصفات الطيبة التى امتاز بها الشيخ مبارك من غيرته على الكويت وأهلها ، ودفاعه عن مصالح أهلها والعمل لاستقرار الأمن وزيادة حركة التجارة فيها

فقال الشيخ جابر :

إن كلامك كلام مُطَاوِعه (أهل الدين) ما هى ميزة الأمير على الباعة وأصحاب الدكاكين ياشيخ حافظ ؟ خذها كلمة جامعة ! الرعية مثل الغنم كلما طال صوفها جَذَذْناه . فقلت له : ولكن الغنم يا حضرة الشيخ تحتاج إلى من يعنى بها كى يتكاثر نسلها ، وأنتم لا تكتفون بالصوف ، فان المقص كثيراً مايصيب الجلد . فقال : إن الحاكم يجب أن تكون يده مطلقة فى كل شىء ، فى المال وفى الأرواح

والرعية إذا استغنت وكثر مالها طغت على الحاكم وربما أفلتت من يده ، فقلت له : أيها الشيخ ! إن الرعية والراعى متضامنان فى حب الخير للبلد ، وليس أحدهما خصما للآخر ، والحاكم والد الجميع ، ولا يولد الحزازات والضغائن سوى الجبروت . فقال : أيها الشيخ ! ليست هنالك فائدة من المناقشة ، فنحن لا نفهم من الحكم إلا ما أسلفناه لك ، وكلام أهل الدين قد سمعناه كثيراً فى دروس الوعظ وخطب الجمع ، ولسنا فى حاجة إلى المزيد

أما القصة الأخرى فقد حدثت فى نجد بعد ١٩ عاماً من القصة الأولى

فى شعبان سنة ١٣٥١ — ديسمبر سنة ١٩٣٢ زارنى أحد مشايخ البدو وأخذ يسألنى عن أوروبا وما فيها من جمال ورجال ومسلمين وعشب وأمطار وغير ذلك ، ثم قال : هل عليهم شيخ مثل ابن سعود ؟ فأجبته إن عليهم ملوكا ، منهم الملوك الصغار ، ومنهم ملك بريطانيا الذى لا تغرب الشمس عن ملكه . فقال : وهل تفد عليه وفود ، وهل يجزل العطاء لوفوده ؟ فقلت : إنه لا يعطى دراهم لأحد ولا يفد عليه إلا الملوك وكبار الرجال ، ولا يمنح إلا النياشين . أما جنوده ورؤساء الجنود فلهم مرتبات خاصة يتقاضونها

— لابد أن يكون هذا الملك غنيًّا ما دام ملكه لا تغيب عنه الشمس ، لابد أن تكون قصوره مملوءة بالذهب والجواهر الكريمة . فأجبته إن الملك له ولعائلته مرتب خاص لا يتجاوزه ، والخزانة العامة تحت أمر وزير المالية وهو مراقب من مجلس الأمة ، فالخزانة يصرف منها أولا على الموظفين الملكيين والعسكريين ، ثم على الأسطول ، ثم على سائر المعدات الحربية ، ثم التعليم والأشغال العامة والصحة وغير ذلك ، كل شىء من هذه الأشياء لها مبالغ مرصودة لا يمكن تجاوزها

— هل يقتل الملك الناس ؟ فأجبته : إن ملك انجلترا كسائر ملوك أوروبا الآن لا يباشرون الأعمال بأنفسهم ، فالمحكمة إذا حكمت بالقتل فالملك يأمر بالتنفيذ وقد

يعفو عن القتل فيستبدل الحكم بالأشغال لمدة معينة ، أما الملك بدون محكمة فلا يستطيع أن يأمر بقتل أحد ، وليس بين الملوك و بين الناس خصومة حتى يأمروا بقتلهم

— ليسوا هؤلاء ملوكا . إن من لم تطلق يده على الخزانة ومن تكف يده بهذا الشكل فليس بملك

هذه هى الروح السائدة ومن هذه الروح تتكون الحكومة العربية ولا يستثنى من ذلك إلا البلاد التى كان يسودها النفوذ التركى ، فطريقة الحكم فى الكويت والبحرين ونجد وقطر وعمان متشابهة ، وهى بسيطة ليس فيها من التعقيد ما فى البلاد المتمدينة ، ولكن ضمان العدل يرجع إلى شخصية الحاكم وسهره وميله إلى العدل والإنصاف

والشيخ أو السلطان أو الأمير هو الحاكم المطلق مصدر السلطات كلها ، إليه ترفع الدعاوى وهو يحولها بدوره إلى الشرع وما يحكم به الشرع ينفذ ، وفى المسائل التجارية يستأنس برأى التجار فتحول القضية إلى واحد أو اثنين أو ثلاثة من التجار حسب أهمية القضية ، والشيخ بعد ذلك يأمر بتنفيذ الحكم ، وفى بعض المسائل الهامة يجمع الشيخ كبار الجماعة لأخذ رأيهم وكثيراً ما يأخذ برأيهم هذا فى الكويت وعمان

أما فى نجد فإن جميع القضايا تحول إلى الشرع فقط ، والقضاة أنفسهم قد يستأنسون بالعرف التجارى فى البلد كذلك كان الحال فى البحرين إلى سنة ١٩٢٠ ، ومنذ هذه السنة قد وضع للبلد نظام للتقاضى خاص كما وضع لها نظام إدارى جديد . وعلى كل حال فالشرع لا يزال ينفذ على الوطنيين ما عدا الحدود الشرعية

والبلدة إن كانت صغيرة مثل الكويت يعين الحاكم لها أميراً للسوق للفصل فى القضايا الصغيرة ولا سيما قضايا البادية ، ووظيفة هذا الأمير تشبه وظيفة مدير

البوليس ، و إن كانت متسعة الأطراف يعين لكل ناحيـة أمير من قبل الملك ابن السعود وهو يحدد سلطته ، وسلطته لا تتعدى تنفيذ الأوامر الشرعية

ور بما كان الأميران ابن مساعد وابن جَلوى هما أكبر الأمراء سلطة ونفوذاً ، فإن ابن مساعد يتعدى نفوذه حايل إلى القصيم والجوف وما حولها من البادية ، والأمير عبد الله بن جلوى يمتد نفوذه على مقاطعة الاحساء والقطيف والبادية المحيطة بها ، وهما يفرضان العقوبات البدنية والمالية حسبما يرى ، والغالب عليهما الصرامة فى العقوبة

وليس من حقوق الأمراء التداخل فى الوظائف المالية ولا التعرض لبيت المال بأى شكل من الأشكال ، ولـكنهم إذا رأوا شيئاً من الغبن على الحكومة أو الأهالى فإنهم يرفعون الشكاوى إلى الملك وهو يبحثها و يأمر بما يراه ، ولم تكن لهذه الحكومات إيرادات تذكر إلا ما يرد من زكاة الزرع وما يؤخذ من البادية ، ور بما كانت أقل البلاد إيراداً للحكام الـكويت حتى سنة ١٣١٤ — ١٨٩٧ أى قبل تسنم الشيخ مبارك كرسى الحكم بعد اغتيال أخويه محمد وجراح ، فقد كان شيوخ الـكويت فى ذلك يتقاضون أشياء ضئيلة على التجارة لم يفرضها الحاكم على الأهالى بل فرضها الأهالى أنفسهم مساعدة للشيخ الذى ليست له موارد تقوم بحاجاته وحاجات عائلته ، وكان شيوخ الـكويت يعيشون مع الأهالى كإخوان لهم ، وكان مفروضاً على الدكاكين ضريبـة ضئيلة أيضاً للقيام بنفقات الحرس فى الليل

وكانت البحرين كالـكويت فى أكثر هذه التدابير ، ولـكن حكام البحرين كانوا أغنى وأحسن حالاً من شيوخ الـكويت لـكثرة أملاكهم فى البحرين ، ولأن سكان البحرين أكثر وأغنى من الـكويت

أما حكام نجد السابقين والحاليين فواردات الحـكومة عندهم من الزكاة على

الزرع والحيوانات ، وما كان يوضع على الحجاج من الضرائب ، وما يدخل بيت المال من خمس الجهاد ، وما يدخل خزانة الحاكم يصرف منه على حاجاته الشخصية وعلى الأعطيات التى يجود بها على الوافدين . أما المدارس والصحة ووسائل تنظيف البلد وتجميلها فإنه مع استثناء الحجاز ونجد ، نجد الأهالى والحكام مشتركين فى عدم الشعور بالحاجة إليها

أذكر أن أول مدرسة نظامية أسست فى الكويت سنة ١٣٣٠ هـ (١٩١٢) كانت من تبرعات الأهالى وإحسان بيت آل إبراهيم ، ولم يدفع الشيخ مبارك شيئاً لمساعدة أول مشروع علمى فى بلاده ، وقد تبدل الحال بعض التبدل فى السنوات الأخيرة لا سيما فى الكويت والبحرين

ليس فى البلاد العربية ما عدا الحجاز ونجداً جيوش لحمايتها من الطوارئ ، وكل ما هنالك خمسون أو مائة نفر (لحماية الشيخ) ويقومون فى البلد بوظيفة البوليس ، وهذا العدد ينقص أو يزيد تبعاً لما يحس به الشيخ من الضعف أو القوة فى البلد وما يحس به من أبناء عمومته نحوه . أما إذا أصبحت البلاد فى حالة حرب فان الشيخ يضع على أهالى البلد نفقات وهم يوزعونها على البلد كل بقدر ما يستطيع ، والشيخ يوزع عليهم ما ينقص من السلاح والذخيرة

وفى البلاد التى لم يعتد أهلها الحرب والطعان مثل الاحساء والقطيف وبعض بلدان الحجاز يفرض عليها ضريبة تسمى إعانة الجهاد

وبالنظر إلى قلة الواردات التى تستوفى باسم الحاكم ، فان بعضهم لا يرى غضاضة من الاشتغال بالتجارة : مثل شيوخ عمان وقطر وبعض شيوخ البحرين الآن . أما شيوخ الكويت والبحرين قبل سنة ١٩٢٠ وأمراء نجد فلم يسمع أن أحداً اشتغل بالتجارة وهم يعدونها عيباً

لقد كان المعروف فى أكثر البلاد العربية أن كل من ينتمى إلى عائلة الشيخ

يمكن أن ترفع إليه الدعاوى وهو يحولها إلى الشرع ، وخدمه يقومون بالتنفيذ ، وقلّما كان الشيخ يعترض على هذا التصرف إرضاء لبنى عمومته ، وفى الحقيقة كان هذا الضرب مبعثاً للفوضى ومضيعاً للمسئولية . على أن بعض الحكام يأنس من نفسه القوة فيقبض بكلتا يديه على البلد ويمنع أى شىء سواه وسوى من يعينه لمباشرة الأحكام

فالشيخ مبارك الصباح كان هو الشخص الوحيد فى الكويت المرجع فى الشكاوى ، وأحياناً كان يكل بعض المسائل إلى أحد ولديه الشيخ جابر أو الشيخ سالم

والملك ابن السعود أشد من الشيخ مبارك فى هذا لا يسمح لأخواته أو لأولاده أن يتصرفوا فى أمر من الأمور بدون مراجعته ، ولقد عين الآن النجل الأكبر الأمير سعود نائباً عنه فى نجد ؛ والولد الثانى الأمير فيصل للحجاز وله الاشراف العام

ولقد كانت حماية الأفراد معروفة فى بلاد العرب ؛ فالشخص الذى يريد الفرار من الحكم أو التخلص مما عليه من التبعة يلتحق بخدمة أحد الشيوخ أو يحتمى بظله أو يلتجئ إلى بيته ، كانت هذه الحماية معروفة فى البادية على أكمل مظاهرها كما هى معروفة فى المدن ، وكان الحامى يرى من واجبه حماية من التجأ إليه ما دام يأنس فى نفسه القوة والمنعة ، فإذا رأى أن ذلك يجر عليه مشاكل تركه إلى حيث يجد السلامة ، أما تسليمه إلى من يطلبه فذلك معدود من العيوب التى لا تغتفر ، فإذا كان رجل مديناً لأحد وأراد المدين أن يتخلص من المطالبة فما عليه إلا الاحتماء بأحد الشيوخ وذلك يخلصه من المطالبة ، ولكن هنالك من الشيوخ من لا يرضى بهذا العمل المزرى فيأمر تابعه بتسليم ما عليه من الدين أو يطرده من خدمته

والقاتل إذا التجأ إلى بيت من البيوت الكبيرة فانها لا تسلمه إلى المطالبين بالدم ، وهم يحمونه أو يطلقون سبيله إلى حيث يجد السلامة . وربما كان منشأ هذه

الحماية الاعتزاز بالعصبة ، والحماية و إن قضى عليها فى نجد والحجاز فلا يزال لها أثر عظيم فى بادية عمان

قلنا : إنه حتى سنة ١٨٩٧ لم تكن على سواحل البلاد العربية فى الخليج الفارسى جمارك بالمعنى المعروف ، وكانت هناك ضرائب على البضائع لا تتجاوز ٣ ٪ ولكن كان لكل كبير الحق فى جلب ما يحتاجه من أرز وقمح وقهوة وسكر وملابس بدون دفع رسوم جمركية ، وكان أهل السفن حين رجوعهم من الهند يحضرون حاجاتهم الضرورية معهم بدون دفع رسوم جمركية ما دامت لا تستعمل فى التجارة ، ويكفى أن يُخبر مدير الجمرك بقدوم السفينة أو الشىء المطلوب السماح عنه ، وربما كان الشيخ مبارك أول أمراء العرب على الشاطئ الشرقى الذين غلوا فى زيادة الجمارك ، فقد زادت الجمارك حتى ١٠ ٪ على بعض الأصناف

وقد اشتغل أحد أولاده بالتجارة ، وهو الشيخ ناصر المبارك ، وكانت تجارته معفاة من الضرائب ، فكان يصرفها فى السوق بربح الجمرك فأثرى فى مدة قصيرة ، ولكن والده بعد احتجاج التجار أمره بالامتناع عن المتاجرة أو يحصل منه الجمرك أسوة بسائر التجار

ومن المسلم به عند العرب عموماً أن فرض الضرائب على التجارة حرام ، وهم يطلقون اسم المظالم على كل نوع من الضرائب غير الزكاة ، ولذا فإن الشيخ عند ما يعين يرى إرضاء لشعبه تخفيف هذه الضرائب

فالشيخ جابر الصباح بن الشيخ مبارك عند ما تولى الحكم ألغى بعض الضرائب التى أحدثها والده ، والتى لم تعرف فى غير عهد الشيخ مبارك ، والشيخ سالم بن الشيخ مبارك بعد ما تولى الحكم بعد أخيه خفف بعض الضرائب أيضاً

والبحرين إلى سنة ١٩٢١ كانت مسلمة بالضمان لأحد الهندوس ، والأمير ابن سعود لم يكن يعرف قبل احتلال الاحساء الجمارك ، ولكنه بعد ما استولى على الاحساء

والقطيف وضع الجمارك على البضائع الواردة إلى نجد والاحساء ، وكانت الضريبة لا تتجاوز ٥٪ وكان الجمرك التزاماً ، وفى أثناء الحرب العالمية نظم الجمارك النجدية الشيخ عبد اللطيف المنديل ، فزاد الإيراد من خمسة آلاف جنيه فى السنة إلى ٢٠ ألفاً ، ثم أخذها بالضمان مرة أخرى أحد أغنياء القطيف بأربعين ألف جنيه ، وفى سنة ١٩٢٠ أخذها بالضمان بمبلغ ٧٢ ألف جنيه على شرط منع المتاجرة مع الكويت ، فأجيب إلى طلبه ثم نظمت الجمارك بعد ذلك وألغى الضمان

وهنالك ضرائب أخرى فى السوق العام كأن يؤخذ شىء معين على ما يرد من البادية : من السمن والغنم والجمال ، وعلى كل حال فإن بلاد العرب أقل بلاد العالم ضرائب ، وهى بلاد فقيرة لا تحتمل ما يفرض على غيرها فى البلاد الأخرى

ونظام نجد فى تحصيل الضرائب لا يختلف عما يجرى فى البلاد العربية المجاورة لها ، وإن كانت نجد تأخذ من الضرائب الجمركية أكثر من غيرها بالنظر لما عليها من التبعات

أما فى الحجاز فالحالة تختلف كل الاختلاف عن باقى البلاد المجاورة ، لقد كان النظام التركى فى الجمارك والإدارة مطبقاً فى الحجاز ، ولكن وجود الأمير أو الشريف فى مكة بجانب الوالى جعل للشريف شخصية أخرى ونفوذاً آخر بجانب الوالى

كان الشريف يتداخل فى كل شىء فى مكة ولكنه من طريق غير مباشر ، فكان أمر البادية راجعاً إليه ، يفصل فى خصومات البادية ، وكان يضع الضرائب على المطوفين والحجاج والجمّالة ، ويختص بها أو يتقاسمها مع الوالى التركى ، وكان الأشراف يمنحون حق التطويف لمن يريدونه من أهل مكة : إما مقابل خدمة قام بها الشخص لهم ، أو مقابل مبلغ من المال ، وهذا يفسر لنا الثروة التى جمعها الأشراف أثناء حكمهم فى الحجاز ، وبالطبع كان الناس فى طريق معاملتهم للحجاج يتبعون

الخطة التى يرسمها الشريف ، وربما كان الشريف حسين فى السنين الأولى من حكمه أفضل الأشراف خلقاً ، وأعلاهم نفساً ، وأنزههم كفاً

أما علاقة الناس بالحكام فى سائر البلاد العربيـة فعلاقة قائمة على الصداقة والولاء للحكام ، والحكام أنفسهم لايترفعون عن مخالطة الأهالى ، غير أن الأشراف كانوا يترفعون عن مخالطة الناس ، وبِكِبْرهم يضرب المثل فى سائر الجزيرة العربية

ولقـد قضت الثورة العربية على الملك حسين أن يغير الوضع الإدارى الذى كان سائداً فى الحجاز بوضع آخر يتفق مع روح الثورة وما يتطلبه العرب منـه ، فأمر فى أوائل سنة ١٣٣٥ — سنة ١٩١٧ بتأليف وزارة ، كما أمر بإحداث مجلس شيوخ معين من قبله لوضع القوانين والنظم الإدارية ، غير أن الباحث فى سجلات الحكومة الهاشمية يرى أن الملك حسينا كان المتصرف فى كل صغيرة وكبيرة ، وأن الوزراء والمجلس لم يكونا إلا طلاء ، كما أنه لم يكن هناك نظام لتوزيع العمل والمسئوليات ، فأقل المسائل أهمية تأخذ سلسلة طويلة من التحويل من وزارة إلى أخرى حتى تنتهى إلى الملك الذى يأمر فيطاع . وبجانب هـذه التشكيلات الإدارية قد وضع الملك حسين موظفين خاصين للفصل فى منازعات البدو — لأنها تحتاج إلى السرعة

أما الحكومة الحالية فإن الملك عبد العزيز قد ألغى أولاً النظام الذى أسسه الملك حسين لأنه لم يرق فى نظره : فألغى الوزارة وجعل السلطة التنفيذية فى يده ، وعين بضعة مديرين للدوائر الهامة : بعضهم مرتبط مع جلالتـه رأساً ، وبعضهم مرتبط بسمو نائبه العام ، وسلطة هؤلاء المديرين تضيق وتتسع باعتبار شخصياتهم ورضا الملك عنهم ، وبجانب النائب العام كان مجلس صغير معين من بضعة أشخاص ومستشارين معينين لمساعدة سموه ، وقد تغير هذا النظام تدريجاً فبدلاً من مجلس الإدارة أسس مجلس الشورى من نخبة المتعلمين وأعيان البلاد ، وبدلاً من المديرين

عين بضعة وزراء للخارجية والداخلية والمالية والدفاع ، غير أنه للآن لم يوضع نظام لتوزيع الأعمال وتحديد المسئوليات ، فالأعمال لا تزال ترجع إلى سمو النائب العام ، الذى بدوره يحول أكثرها إلى جلالة الملك تخلصاً من المسئولية ، كما أن مجلس الشورى ليس له حدود معينة ، فكثير من المسائل الصغيرة تحول إليه فى الوقت الذى يفصل دونه فى مسائل عظيمة الأهمية

و بالإجمال فإن أمراء العرب اعتادوا الاعتماد على أنفسهم فقط ومباشرة صغار الأمور وكبارها ، وليس فيها نظام لتوزيع الأعمال ، على أن نظاما كهذا يفتقر إلى موظفين يحوزون ثقة الملك ورضاءه الدائم ويعملون لصالحه وصالح بلاده بكل نزاهة ، ومهما كانت عيوب النظام الإدارى فإن شخصية الملك عبد العزيز وحبه للعدل ، وحرصه على صالح شعبه ، وسهره الدائم على مصالح رعيته ، ومواصلة الليل بالنهار فى مراقبة صغار الأمور وجليلها ؛ جعل أكثر الأعمال تسير فى طريق مرضى بفضل شخصيته وشخصية أنجاله المباشرين للأعمال

السياسة الخارجية

لم يكن لأمراء العرب اهتمام بالسياسة الخارجية ، لأن أمراء بعض هذه البلاد تمنعه المعاهدات المعقودة بينه و بين انجلترا من مخابرة أى دولة أجنبية مثل الكويت والبحرين وعمان ، و بعضها كنجد والحجاز كان معدوداً دولياً من الامبراطورية العثمانية ، على أن كثيراً من شيوخ العرب لا يفهمون السياسة الخارجية على وجهها الصحيح

لقد سألنى قبل أربعة سنوات أحد شيوخ البحرين عن حقيقة ما أشيع من أن جلالة الملك سيقبل تعيين أحد القناصل فى القطيف أو فى الاحساء . فقلت له : إن الإشاعة غير صحيحة ، ولكن ماذا يمنع من ذلك إذا كانت هنالك مصالح

للرعايا الانجليز مثل الهنود وغيرهم توجب تعيين قنصل . فقال : إذا قبل الملك ذلك فعلى بلاده السلام ؛ إن الراية الانجليزية ما رفعت على بلد إلا وأعقبها الاستيلاء عليه . فقلت له : إن هذا غلط عظيم ، فما دمت لاتترك بابك مفتوحا فلا الانجليز ولا غيرهم يدخلون ، وإن رفع الراية على القنصلية ليس معناه أن البلد تابع للانجليز ، فنحن يمكننا أن نرفع رايتنا فى بلادهم وفى الهند . فقال : لقد رأيت ما صنعوا فى البحرين ؟ إنهم فى خمسين سنة قضوا على كل نفوذ لشيوخ البحرين :

فأجبته أنى أعتقد لو أن شيوخ البحرين كانوا ساهرين على مصالح رعاياهم ومصالح الساكنين فى جزيرة البحرين ما تداخل الانجليز فى شئون البحرين ، ولكن كيف يقف الانجليز مكتوفى الأيدى وأموال رعاياهم ورعايا غيرهم من الدول فى خطر ، ولست فى حاجة إلى بحث الحوادث الكثيرة التى تقلبت فيها البحرين من جهة اختلال الإدارة ، فإن ذلك معروف . فقال الشيخ : مهما كان الأمر فقد كان يجب النصح والإرشاد فقط ، وعلى كل حال فأرجو أن يعتبر الملك عبد العزيز بجيرانه ولا يقبل تعيين قنصل فى بلاده

وهذا الشيخ فى الواقع يعبر أحسن تعبير عن العقلية السائدة فى جزيرة العرب ، بل لقد امتنع أهل دُبَىّ من ساحل عمان من وضع كرنتينة فى بلادهم سنة ١٩٢٨ وقت حدوث الكوليرا فى العراق ، وقالوا لا تمر البواخر ببلادنا حتى تصبح حالة البصرة الصحية مرضية ، ولا داعى لإقامة محجر صحى فى بلادنا ، وامتنعوا أيضاً عن قبول إنشاء محطة للطيران فى بلادهم ، كل هذا ابتعاداً عما يمكن أن يقع لبلادهم مثل ما وقع فى البحرين

أشراف مكة

كانت مكة حتى سنة ٣٥٨ هـ إمارة تابعة لبغداد ، شأنها فى الإدارة شأن سائر الإمارات التابعة للخليفة

ولما استولى الفاطميون على مصر واقتطعوها مع بعض البلدان الأخرى من بلاد الخليفة العباسى استقل الأشراف الحسينيون بمكة ، وأولهم جعفر بن محمد بن الحسين بن محمد الثائر ، وهؤلاء الأشراف أربع طبقات : الموسويون أو بنوموسى ، والسليمانيون ، والهواشم ، وهذه الطبقات الثلاث حكمت مكة من سنة ٣٥٨ إلى سنة ٥٩٨ أى ٢٤٠ سنة

والطبقة الرابعة قتادة و بنوه وهؤلاء حكموا من ٥٩٨ هـ إلى سنة ١٣٤٤ هـ وهى السنة التى أجلى فيها الملك على بن الحسين عن جدة

والواقف على تاريخ الأشراف فى الحجاز يرى أنه تاريخ مملوء بالدماء والفظائع ، فالشريف منهم فى سبيل الإمارة لم يكن يتورع عن قتل أخيه وأبناء عمومته فى سبيل الحكم ، ولقد بلغت ببعضهم القسوة أن قتل أخاه وطبخ لحمه ودعا إخوانه الباقين لوليمة قدم لهم فيها لحم أخيه ؟ !

لقد كان الأشراف فى سبيل الإمارة يستعينون بكل من يمكن الاستعانة به من أمراء الحج المصرى أو الشامى ، كما أن النفوذ المصرى فى الحجاز كان يظهر تارة و يختفى أخرى ، كان تارة مباشراً وأخرى غير مباشر إلى أن فتح الأتراك مصر سنة ٩٢٢ هـ فقدم شريف مكة طاعته للسلطان سليم الذى بويع بالخلافة ولقب بخادم الحرمين الشريفين ، وكان نفوذ الأتراك والمصريين يظهر تارة و يختفى أخرى ، وكلما أنس الأشراف ضعفاً من الأتراك والمصريين وسعوا نفوذهم إلى

الجهات المجاورة . ولما ضعف الأتراك فى القرنين الماضيين وساد الاضطراب مصر أصبح الأشراف ذوى الكلمة المسموعة فى الحجاز والنفوذ الفعلى ، ولو أنهم مازالوا يتظاهرون بأنهم خدام السلطان و يخطبون باسمه فى المساجد . و إلى القرن الثامن عشر كان حق انتخاب شريف مكة محصوراً فى بنى بركات (نسبة إلى الشريف بركات بن السيد حسن الجَعْلان الذى خلف أباه سنة ٨٢٩ هـ وهو من جهة أمه ينتسب إلى الهواشم الذين خلعوا من حكم مكة سنة ٥٩٨ هـ)

و بعد حروب بين بنى بركات ومنافسيهم من القبائل غلبوا على أمرهم ، وتسنم الإمارة ذوو زيد ولم يكن فيهم منصب شريف مكة وراثيا ، ولكنه على كل حال بقى فى هذه القبيلة حتى غلبت على أمرها ، فكان بمجرد موت الشريف يعلو إلى المنصب أقوى العائلة سلطاناً وأكثرهم أنصاراً ، وربما كان أقوى الأشراف فى القرن الثامن عشر الشريف سُرُور ١١٨٦ هـ — ١٢٠٣ هـ فإنه أول من أذل الأشراف وكسر شوكتهم وسلطانهم وأسس حكماً عادلاً فى مكة

لقد كانت عادة الأشراف أن يكون فى بيت كل شريف ٣٠ — ٤٠ عبداً مسلحاً عدا الخدم والأقارب ، ومن يمت إليه بصلة القرابة من البدو الذين يعيشون بتربية الغنم والإبل وعطايا الحجاج ، وكان الأشراف قبل حكم الشريف سرور كلهم حكاماً فى مكة قلما يخضعون لأوامر شريف مكة ، وكان همهم جمع المال بكل الوسائل الممكنة ، فكانوا كثيراً ما يغتالون الحجاج و يقطعون عليهم الطريق بين جدة ومكة ، أو مكة والمدينة ، بل كثيراً ما كانوا يغتالون الحجاج فى بيوتهم مما تأباه شيمة العربى الكريم

فبعد جهاد طويل تمكن الشريف سرور من إخضاع الأشراف فجعل سكان مكة يحبونه من كل قلوبهم ، وكان هو نفسه خير قدوة للطبقة الوسطى فى بساطة حياته وتواضعه وكرمه لأهله وعشيرته ، مع اشتهاره بالشجاعة النادرة والذكاء المتوقد

أما ما رواه بركهرت من أن الشريف سروراً اكتفى بنفى المتآمرين عليه ، فإنه يخالف ما رواه السيد دحلان من أن الشريف صلب رئيس العصابة ومثل ببعض العبيد وقتل البعض الآخر

ويلى سروراً فى الشهرة الشريف غالب و إن كان دونه فى حب العدل ، وفى أيام غالب غزا السعوديون الحجاز ، كما أنه فى أيامه أيضاً كان غزوة المصريين للحجاز ونجد ، وقد قبض عليه محمد على باشا ونفاه إلى سلانيك حيث مات هنالك

و بعد استرداد مكة بأيدى القوات المصرية قوى النفوذ التركى والمصرى ، وأصبح الأشراف خاضعين تمام الخضوع لأوامر الباب العالى . وقد أراد المصريون أن يكون نفوذهم فعلياً فعينوا الشريف محمد بن عون وجعلوا إلى جانبه محافظاً فى مكة ومحافظاً فى جدة ، كما أنهم وضعوا لأول مرة حامية أجنبية فى مكة لتضمن لهم السيطرة والسلطان وتحول دون انتقاض الأشراف عليهم

ولما انسحبت الحاميات المصرية سنة ١٢٥٦ هـ حسب الصلح الذى تم بين السلطان عبد المجيد ومحمد على استبدل بالولاة المصريين الولاة الأتراك ، كما استبدلت بالحاميات المصرية الحاميات التركية فى مكة والمدينة والطائف وجُدة ، وأصبح الأشراف يعينون و يعزلون حسب أوامر الباب العالى المطلقة ، غير أن هذا لم يمنع الأشراف من إرهاق الحجاج وظلم السكان

كان الباب العالى يرسل رئيس القضاة إلى مكة كل مدة معينة لضمان العدل ، وحتى يكون القضاء مستقلا عن الحكم ، فلا يكون للأشراف نفوذ أو تأثير فى قضاء القاضى ، ولكن هذا الغرض لم يحصل إلا نادراً ، وكان أكثر القضاة آلة فى يد شريف مكة ، وفى الغالب لا يحكم فى الدعوى قبل أن تقدم الهدايا للقاضى

وكان سكان مكة معفين من جميع الضرائب الشخصية والعقارية ، غير أن

الأشراف كانوا يضعون ضرائب صغيرة على الأغنام والمواشى ، كما كانوا يضعون ضرائب على الحجاج وقوافلهم

وفى سنة ١٣٢٦ هـ — ١٩٠٨ م رشح كامل باشا الصدر الأعظم الشريف حسين بن على أميراً على مكة بعد وفاة ابن عمه الأمير عبد الإله فى طريقه إلى مكة ، وكان قد اختير شريفاً لمكة خلفاً للأمير على باشا الذى خلع من الإمارة وأبعد مع عائلته إلى مصر

ولد الشريف حسين بن على سنة ١٢٧٠ هـ (١٨٥٣ م) بالآستانة وبقى مع والده مدة فيها ، ثم ذهب إلى مكة بمعية والده الذى عين أميراً لمكة ، وبقى بها إلى أن تولى إمارة مكة عمه الشريف عون الرفيق سنة ١٢٩٩ هـ فطلب إبعاده عن مكة لأنه خطر على الأمن فأبعد إلى الآستانة ، وبقى بها حتى أسندت إليه إمارة مكة ، وقد اختير الشريف حسين للعمل على نشر السلم فى بلاد العرب وتقوية نفوذ الأتراك فيها بعد أن كاد نفوذهم يتصدع ، وقد عمل شريف مكة فى هذا السبيل بكل ما أوتى من قوة لأنها تتفق مع الخطة التى كان يضمرها فى نفسه من تقوية نفوذه وبسط يده على بلاد العرب

لقد سافر سنة ١٣٢٧ هـ ١٩١٠ م على رأس الحملة التى أعدت لتأديب الإدريسى الشاق عصا الطاعة على الأتراك ، فدحر قوات الإدريسى ودخل أبها دخول الفاتح الظافر ، وفى السنة نفسها سافر على رأس قوة وصلت للشَّعْرَا [1] لإجبار حاكم نجد على الاعتراف بتبعية عتيبة للحجاز

وإذا كان الأشراف قد سلكوا فى الناس مسلك الكبر والجبروت والترفع عن الناس وعدم مخالطتهم ، فإن الشريف حسيناً قد امتازت أيام إمارته الأولى

---

(١) الشعرا : أول قرى نجد من ناحية الحجاز

بالتواضع والعدل والغيرة على أهل مكة والدفاع عن مصالحهم ، كما أنه اشتهر أيضاً بالشجاعة وعلو النفس ونقاء الذيل

لقد وقف الشريف حسين فى وجه جميع الإصلاحات التى كان يريد الأتراك الاتحاديون القيام بها فى الحجاز ؛ لأنه رأى من خلالها تقوية نفوذ الأتراك وشل يده عن العمل فى الحجاز ، فعرقل مَدّ سكة حديد (جدة — مكة) كما عرقل مد طريق مكة إلى الطائف من جهة جبل كَرَى

لقد سمعنا ونحن فى الآستانة سنة ١٩١٢ م ما يهجس به الأتراك نحو شريف مكة ، ومن سوء ظنهم به و بخديوى مصر السابق وعزمهم على التخلص منه ، ولـكن الشريف تمكن من التغلب عليهم وعلى التخلص من مؤامراتهم ، واستعد سراً للتخلص من سيادتهم ونفوذهم على الحجاز ، فاختار الوقت المناسب له فأعلن الثورة عليهم وتغلب على حامياتهم الواحدة بعد الأخرى حتى دانت له الحجاز كلها

العرب والترك

فى القرن العاشر الهجرى بسط الأتراك نفوذهم على سائر البلاد العربية : الحجاز واليمن وسواحل الخليج الفارسى ، وأصبح القسم الأكبر منها جزءاً من الامبراطورية العثمانية ، و بقيت معتبرة جزءاً منها فى العرف الدولى حتى إعلان الصلح مع تركيا

كانت الثورات تقوم من وقت لآخر فى بلاد العرب بين الحكومة التركية و بين الأمراء المحليين سعياً وراء الاستقلال الداخلى ، مرة فى اليمن وأخرى فى عسير ، وآونة فى نجد ، وطوراً فى سوريا ، فكانت هذه الثورات نتيجة للعسف التركى ، أو لجهل الأتراك عادات وتقاليد العرب

إن الواقع الذى لا ينكر أن الأتراك كانوا رجال فتح وحرب ، ولم يكونوا رجال تعمير وتمدين ؛ فالبلاد التركية والبلاد العربية التى خضعت للسيادة التركية مدة طويلة كانت فى التقهقر والتأخر سواء ، لذلك انضم أحرار العرب ومتعلموهم من ضباط وغيرهم إلى أحرار الأتراك ، وعملوا معهم فى الجمعيات السرية واشتركوا معهم فى جميع الأعمال الثورية التى أسقطت السلطان عبد الحميد ونجحت فى إعلان الدستور العثمانى فى تركيا

كان متعلمو العرب يأملون أن بلادهم فى ظل الدستور سيشملها الإصلاح الذى هى فى أشد الحاجة إليه ، ولكن الأمل خاب ، فإن شبان الأتراك أخذوا ينظرون إلى الشعب العربى عامة و إلى زملائهم خاصة ، لا نظر الأخ إلى أخيه بل نظر الحاكم الغشوم إلى المحكوم ، فلم يكن بُد لقادة العرب المتعلمين من النظر فى أمرهم وأمر بلادهم ، ووضع حد لغلو الأتراك ، فألفوا الجمعيات السرية فى الجيش ، كما

ألفوا الأحزاب السياسية للدفاع عن حقوق العرب ولإصلاح البلاد العربية ، وأهم هذه الجمعيات :

الجمعية القحطانية

تشكلت فى الآستانة سنة ١٩٠٩ م من قبل وزير الأوقاف خليل حمادة باشا ، والسيد عبد الحميد الزهراوى ، وسليم بك الجزائرى وزملائهم

جمعية العهد

شُعبة من الجمعية القحطانية ، أسسها عزيز على بك المصرى بعد عودته من طرابلس الغرب سنة ١٩١٣ م وحصرها فى ضباط العرب

حزب اللامركزية

تألف فى مصر سنة ١٩١٢ م من السيد الزهراوى ورفيق بك العظم ، والسيد رشيد رضا ، وحقى بك العظم وزملائهم ، وغايته الوصول بكل الوسائل المشروعة إلى تأسيس حكومة لامركزية فى جميع الولايات العثمانية

كانت جميع هذه الجمعيات على اختلاف منازعها تواصل مساعيها فى بث الدعوة القومية وإنهاض الروح العربية ، فأنشأت الفروع والشعب فى معظم المدن العربية : بغداد ودمشق وحلب وحمص وحماة و بيروت

وفى سنتى ١٩١٢ و١٩١٣ م أخذت الصحف العربية والتركية تناقش بعضها بعضاً مناقشات كانت حادة فى كثير من الأحيان ، وأخذ مُتَطرفو الأتراك يؤلفون الكتب فى الطعن فى العرب وكل ماله علاقة بالعرب ، واتهموا القائمين بالحركة الإصلاحية بأنهم يعملون لحساب الأجانب وأن الأيدى الأجنبية هى التى تدير هذه الجمعيات

لم يكن حزب من الأحزاب العربية يرمى إلى الانفصال عن الترك ، بل كل ما كان يرمى إليه الجميع هو الإصلاح العربى و إحياء القومية العربية و بقاء العرب بجانب الأتراك كأخوة وحلفاء لا كسيد ومسود

المؤتمر العربى بباريس

فكر متعلمو العرب المقيمون فى باريس فى عقد مؤتمر عربى ، فخابروا الجمعية اللامركزية فى مصر بفكرتهم وحددت المسائل التى ستكون مدار البحث وهى :

(١) الحياة الوطنية ومناهضة الاحتلال

(٢) حقوق العرب فى المملكة العثمانية

(٣) ضرورة الإصلاح على قاعدة اللامركزية

(٤) المهاجرة من سوريا و إليها

فوافقت اللجنة العليا على الاقتراح ، وقررت إرسال مندوبين من قبلها ، فانعقد المؤتمر العربى فى القاعة الكبرى للجمعية الجغرافية فى باريس من ١٨ يونيو سنة ١٩١٣ م إلى ٢٣ منه ، وقد قال السيد عبد الحميد الزهراوى فى خطبة افتتاح المؤتمر :

« إن العرب كانوا أَلِفُوا الترك ، وهؤلاء قد ألفوا العرب منذ عشرة قرون ، ولكن كما مزجت بينهم السياسة فرقت بينهم السياسة أيضاً ، ولم يبق من ذلك الامتزاج القديم إلا رابطة بين البعض ، وهذه الرابطة لا تزال تعد ثمينة عند الترك والعرب معاً ، ولكنها مع عزتها قد أصبحت مهددة بالسياسة أكثر مما كانت من قبل ، ومعلوم أن السياسة فى هذه المملكة بيد الترك ؛ ولذلك تعرفها أوروبا أنها تركية ، فلما رأى العرب الآن ماوصلت إليه هذه المملكة بتلك السياسة التى مضى العمل عليها حتى الآن ، وكانوا حريصين على البقية الباقية من تلك الرابطة ،

تنبهوا إلى واجب عظيم كان الترك والعرب جميعاً غير مهتمين به كما ينبغى ، وهو اشتراك الفريقين فى سياسة البلاد ، فإنه قد تبين واضحاً أنه لا العرب انتفعوا ببراءتهم من ذنب إضاعة البلاد ولا الترك انتفعوا بتحملهم وحدهم تبعة ذلك العبء الثقيل ، و بدهى أن هذا الاشتراك لا ينافى الإخاء بل الذى ينافيه هو عدم هذا الاشتراك »

قلقت جمعية الاتحاد والترقى لهذه الحركة فأيقنت أنهـا ان لم تعالج الموضوع بحكمة وعقل ؛ فإن بلاد العرب قد تفلت من أيديهم ، وأيد هذا الاعتقاد فى نظرهم اغتيال قومندان البصرة بيد أعوان السيد طالب النقيب ، وانتزاع الاحساء والقطيف من أيديهم بيد الأمير ابن السعود ، وهم كما قدمنا يعتقدون أن الحركة العربية وليدة تحريضات الأجانب لا الشعور بالحاجة إلى الإصلاح

بدأت الحكومة العثمانية تستعمل الشدة فى أول الأمر ، فألقت القبض على عدة من أعضاء الجمعيـة الإصلاحية فى بيروت ، فأغلقت المدينة دكاكينها أياماً ، فأخرجهم الوالى من السجن ، وأخيراً رأت أن تعالج المشكلة بالطرق السياسية ، وأرسلت جمعيـة الاتحاد والترقى مدحت شكرى بك سكرتيرها إلى باريس ليتفاوض مع أحرار العرب ، ويتفق معهم على خير الطرق التى تعيد إلى الأمتين العربية والتركية الثقة المتبادلة ، والصداقة الوطيدة القديمة التى ربطت بين الشعبين قروناً طويلة ، فاتفق الفريقان على أكثر المسائل المختلف عليها

وأصدرت الحكومة العثمانيـة فى أوائل أغسطس سـنة ١٩١٣ م القرار الرسمى التالى :

إنه بالنظر للضرورات واختلاف الأمزجة فى الولايات العثمانية إلى وجوب ترقية البلاد واسعاد أهلها وزيادة رفاهيتهم ، تقرر بعد الاتكال على الله ومفاوضة الولايات

(١) أن يعهد فى إدارة الأوقاف الموقوفة على أعمال الخير المحلية إلى المجالس المحلية فى الولايات حسب قانون ينشر قريباً

(٢) أن تكون الخدمة العسكرية فى زمن السلم فى دائرة التفتيش ، إلا إذا رأت الحكومة أن هنالك من الأسباب مايدعو إلى حشد الجنود فى جهة من الجهات فترسل الجنود على الطريقة النسبية

(٣) يكون التدريس باللغة العربية فى الجهات التى يتكلم أكثر سكانها اللغة العربية ، و يبدأ بذلك فى المكاتب الرشدية والإعدادية ، والاستعداد لتوفير الأسباب فى التعليم العالى

(٤) يختار الموظفون من الآن من الواقفين على اللغة العربية علاوة على اللغة التركية ، و يعين الموظفون الثانويون من الولاية رأساً حسب قانون الولايات

وعلى أثر ذلك تبادل العرب والترك الزيارات ، وأظهروا رضاءهم وولاءهم للأتراك ، وفى الوقت نفسه عمل الأتراك على إيقاع الشقاق بين قادة العرب ، فعينوا السيد الزهراوى رئيس مؤتمر باريس عضواً فى مجلس الأعيان ، وعينوا بعض شبان العرب فى بعض الوظائف الهامة ، فاشتد غضب الشبيبة العربية على هؤلاء الذين قبلوا الوظائف ورموهم بخيانة الأمانة التى اؤتمنوا عليها

أما الإصلاحات فبقيت حِبْراً على ورق ، وأراد الأتراك أن ينالوا من العرب بالتسويف والمطل و يضربوا زعماء الحركة الواحد تلو الآخر ، غير أن ذلك لم يطل كثيراً ؛ فإن الحرب العامة قد استعر لهيبها وأظهر الأتراك ميلهم إلى الألمان وأخيراً انضموا إليهم

الثورة العربية

كان الشائع فى الدوائر التركية العليا أن شريف مكة يعمل فى الخفاء على الانفصال من الأتراك ، وأن أولاده أثناء مرورهم بمصر يمهدون الطريق لذلك بواسطة اللورد كتشنر ، وأن شريف مكة لا يحاول الانفصال فقط من الأتراك بل يعمل أيضاً لاستعادة الخلافة منهم ، وكان يقوى هذه الإشاعات عند الأتراك مقاومة الشريف لكل عمل إصلاحى يراد إدخاله إلى الحجاز ، فصمموا على التخلص منه فعينوا وهيب بك والياً للحجاز للقيام بهذه المهمة ، ولكن شريف مكة كان عالماً بكل ما كان يدبره الأتراك له فى الخفاء ، وكان يطلع على جميع المخابرات التى بين الوالى ووزارة الداخلية والحربية فى الآستانة ، ولذا كان يعمل لإحباط المساعى من جانب وهيب بك والحذر من الوقوع فى الفخ ، وهو يعلم أنه ليس أول شريف خلعه الأتراك من إمارة مكة

أعلن الأتراك الجهاد على الحلفاء ، ووزعوا المنشورات فى سائر الولايات التركية كما أرسلوها سراً إلى بعض الجهات الخاضعة للحلفاء ، وظنوا أن المسلمين سيتبعونهم ، وكانوا جاهلين تمام الجهل حالة الإسلام والمسلمين المعنوية والمادية ، وغرهم بعض الزعماء بأن أى حركة يقوم بها الأتراك ضد انجلترا أو فرنسا لا تلبث أن توقد النار فى المستعمرات البريطانية والفرنسية ، ولكن الحوادث كشفت خطأ الأتراك فيما تخيلوه . ولسنا ننكر ما حدث من الأثر بسبب دخول تركيا الحرب ضد الحلفاء ، ولكن الأثر لم يكن عظيما فإن ما أخذه الحلفاء من الاحتياطات وما بثوه من الدعايات فى كل مكان قد أحبط مساعى الأتراك والألمان

دخل البريطانيون فى مفاوضات مع الشريف حسين لوصل ما انقطع من

المفاوضات مع اللورد كتشنر ، واتفق الانجليز وشريف مكة على خطة العمل ، واننا هنا لا نريد أن ننقل رأى الترك فى حركة الملك حسين ولا أن نعيد ما نشروه بعد الثورة العربية ، ولا نريد كذلك أن نعيد ما نشره الملك حسين لتبرير ما قام به من الثورة ضد الأتراك الذين أجلسوه على امارة مكة ، ولكن الشىء الذى لايمكن أن يدفع ، والذى أدمى قلوب العرب هو تلك المأساة التى قام بها جمال باشا فى الشام من قتل وتغريب ومصادرة ؛ مما جعل شريف مكة يتعجل الثورة قبل أن يصل إليه الدور ، فقد قاموا يتآمرون على خلعه والانتقام منه ومن أولاده فأحبط مساعيهم ، وأبطل خططهم بعد أخذ ما تمكن منه من مالهم وسلاحهم ، وقد أوقفت الثورة العربية طغيان جمال باشا وأبدلت شدته ليناً ، ولكن الجرح الذى أحدثه فى قلوب العرب لم يندمل

مقررات النهضة

يسمّى الملك حسين الكتب المتبادلة بينه و بين الانجليز مقررات النهضة أى الأسس التى قامت عليها الثورة العربية

والمخابرات التى كانت دائرة بين الملك حسين والحكومة البريطانية حتى اعلان الثورة ضد الأتراك كانت سرية شخصية لم يشترك فيها أحد من أمراء العرب أو قادتهم ، حتى أبناء الملك حسين لم يكونوا محيطين بهذه المخابرات كما كان يجب أن يكون ، وقد صرح المرحوم فيصل لأحد مراسلى الصحف العربية بأن الحجج التى يجب أن يتذرع بها لم يكن يملكها ؛ لأن والده لم يرسل إليه وهو فى باريس الكتب الرسمية التى تعهد فيها الانجليز بتكوين المملكة العربية

ونرى لزاماً علينا أن ننشر الكتب الأربعة ونعقبها برأى الملك حسين فى الامبراطورية العربية ، ثم رأى الجانب البريطانى وما يدلى به من الحجج للرد على

مايتمسك به الملك حسين تاركين الحكم للقارئ ، فليس من غرضنا اصدار الحكم على هذا الفريق أو ذاك ، بل الغرض الأسمى هو نشر مالدينا من الوثائق لخدمة التاريخ العربى

الكتاب الأول

إلى السيد الحسيب النسيب ، سلالة الأشراف وتاج الفخار ، وفرع الشجرة المحمدية والدوحة القرشية الأحمدية ، صاحب المقام الرفيع ، والمكانة السامية ، السيد الشريف ابن الشريف السيد الجليل المبجل دولتلو الشريف حسين سيد الجميع ، أمير مكة المكرمة قبلة العالمين ، ومحط رجال المؤمنين الطائفين ، عمت بركته الناس أجمعين

بعد رفع رسوم وافر التحيات العاطرة ، والتسليمات القلبية الخالصة فى كل ثانية ، نَعرض أن لنا الشرف بتقديم واجب الشكر لاظهاركم عاطفة الإخلاص ، وشريف الشعور والإحساسات نحو الانجليز ، وقد يسرنا علاوة على ذلك أن نعلم أن سيادتكم ورجالكم على رأى واحد ، وأن مصالح العرب هى نفس مصالح الانجليز ، والعكس بالعكس ، ولهذه النية فنحن نؤكد لكم أقوال فخامة اللورد كتشنر التى وصلت سيادتكم عن يد على أفندى ، وهى التى كان موضحاً بها رغبتنا فى استقلال بلاد العرب وسكانها مع استصوابنا للخلافة العربية عند اعلانها ، وإنا نصرح هنا مرة أخرى أن جلالة ملك بريطانيا العظمى يرحب باسترداد الخلافة إلى يد عربى صميم من فروع تلك الدوحة النبوية المباركة . وأما من خصوص مسألة الحدود والتخوم ، فالمفاوضة فيها يظهر أنها سابقة لأوانها ، وصرف للاوقات سدى فى مثل هذه التفاصيل ، فى حالة أن الحروب دائرة رحاها ، ولأن الأتراك أيضاً لا يزالون محتلين لأغلب تلك الجهات احتلالا فعلياً ، وعلى الأخص ما علمناه

وهو ما يدهش ويحزن ، أن فريقاً من العرب القاطنين بتلك الجهات نفسها قد غفل وأهمل هذه الفرصة الثمينة التى ليس أعظم منها ، وبدل اقدام ذلك الفريق على مساعدتنا نراه قد مد يد المساعدة إلى الألمان والأتراك . نعم مد يد المساعدة لذلك النهّاب السلاب الجديد وهو الألمان ، وذلك الظالم العسوف وهو الأتراك

ومع ذلك فاننا على كمال الاستعداد لأن نرسل إلى ساحة دولة السيد الجليل ما تحتاجه البلاد العربية المقدسة والعرب الكرام من الحبوب والصدقات المتوفرة فى البلاد المصرية ، وستصل بمجرد اشارة سيادتكم ، وفى المكان الذى تعينونه ، وقد عملنا الترتيبات اللازمة بمساعدة رسولكم فى جميع سفراته إلينا ، ونحن على الدوام معكم قلباً وقالباً ، مستنشقين رائحة مودتكم الزكية ، ومستوثقين بعرى محبتكم الخالصة ، سائلين الله سبحانه وتعالى دوام حسن العلائق بيننا

وفى الختام أرفع إلى تلك السدة العليا كامل تحياتى وسلامى وفائق احترامى ؟

المخلص

السير ارثر مكماهون

نائب جلالة الملك

تحريراً فى ١٩ شوال سنة ١٣٣٣ — ٣٠ أغسطس سنة ١٩١٥

الكتاب الثانى

بسم الله الرحمن الرحيم

إلى فرع الدوحة المحمدية ، وسلالة النسب النبوى ، الحسيب النسيب دولة صاحب المقام الرفيع ، الأمير العظيم السيد الشريف ابن الشريف أمير مكة المكرمة صاحب السدة العليا ، جعله الله حرزاً منيعاً للإسلام والمسلمين بعونه تعالى آمين .

وهو دولة الأمير الجليل الشريف حسين بن على أعلى الله مقامه

قد تلقيت بيد الاحتفاء والسرور رقيمكم الكريم ، المؤرخ بتاريخ ١٩ شوال سنة ١٣٣٣ ، وبه من عباراتكم الودية المحضة واخلاصكم ما أورثه رضاء وحبوراً

إنى متأسف أنكم استنتجتم من عبارة كتابى السابق أنى قابلت مسألة الحدود والتخوم بالتردد والفتور ، فان ذلك لم يكن القصد من كتابى ، ولكنى رأيت حينئذ أن الفرصة لم تكن حانت للبحث بعد فى ذلك الموضوع بصورة نهائية

ومع ذلك فقد أدركت من كتابكم الأخير أنكم تعتبرون هذه المسألة من المسائل الهامة الحيوية المستعجلة ، فلذلك قد أسرعت فى إبلاغ حكومة بريطانيا العظمى مضمون كتابكم ، وإنى بكمال السرور أبلغكم بالنيابة عنها التصريحات الآتية التى لاشك فى أنكم تنزلونها منزلة الرضى والقبول

إن ولايتى مَرْسِين واسكندرونه ، وأجزاء بلاد الشام الواقعة فى الجهة الغربية لولايات دمشق الشام ، وحمص ، وحماة ، وحلب ، لا يمكن أن يقال عنها إنها عربية خالصة ، وعليه يجب أن تستثنى من الحدود المطلوبة ، مع هذا التعديل وبدون توخ للمعاهدات المعقودة بيننا وبين بعض رؤساء العرب ، نحن نقبل تلك الحدود

وأما من حيث الأقاليم التى تضمها تلك الحدود حيث بريطانيا العظمى مطلقة التصرف بدون أن تمس مصالح حليفتها فرنسا ، فانى مفوض من قبل حكومة بريطانيا العظمى أن أقدم المواثيق الآتية ، وأجيب على كتابكم بما يأتى :

(١) إنه مع مراعاة التعديلات المذكورة أعلاه فبريطانيا العظمى مستعدة بأن تعترف باستقلال العرب ، وتؤيد ذلك الاستقلال فى جميع الأقاليم الداخلة فى الحدود التى يطلبها دولة شريف مكة

(٢) إن بريطانيا العظمى تضمن الأماكن المقدسة من كل اعتداء خارجى وتعترف بوجوب منع التعدى عليها

(٣) وعنـد ما تسمح الظروف تمد بريطانيا العظمى العرب بنصائحها ، وتساعدها على إيجاد هيئات حاكمة ملائمة لتلك الأقاليم المختلفة

(٤) هذا و إن المفهوم أن العرب قد قرروا طلب نصائح و إرشادات بريطانيا العظمى وحدها ، وأن المستشارين والموظفين الأوربيين اللازمين لتشكيل هيئة إدارية قديمة يكونون من الانجليز

(٥) أما من خصوص ولايتى بغـداد والبصرة ، فان العرب تعترف بأن مصالح بريطانيا العظمى الموطدة هناك تستلزم اتخاذ تدابير إدارية مخصوصة لوقاية هذه الأقاليم من الاعتداء الأجنبى ، وزيادة خـير سكانها ، وحماية مصالحنا الاقتصادية المتبادلة

و إنى متيقن بأن هـذا التصريح يؤكد لدولتكم بدون أقل ارتياب ميل بريطانيا العظمى نحو رغائب أصحابها العرب ، وتنتهى بعقد محالفة دائمية ثابتة معهم ويكون من نتائجها المستعجلة طرد الأتراك من بلاد العرب ، وتحرير الشعوب العربية من نير الأتراك الذى أثقل كاهلهم السنين الطوال

ولقد اقتصرت فى كتابى هذا على المسائل الحيوية ذات الأهمية الكبرى ، وان كان هناك مسائل فى خطاباتكم لم تذكرها هنا فسنعود إلى البحث فيها فى وقت مناسب فى المستقبل . ولقـد تلقيت بمزيد السرور والرضى خبر وصول الكسوة الشريفة وما معها من الصدقات بالسلامة وانها بفضل ارشاداتكم السامية وتدابيركم المحكمة قد أنزلت إلى البر بلا تعب ولا ضرر ، رغماً عن الأخطار والمصاعب التى سببتها هـذه الحرب المحزنة ، ونرجو الحق سبحانه وتعالى أن يعمل بالصلح الدائم والحرية لأهل العالم . انى مرسل خطابى هذا مع رسولكم النبيل الأمين الشيخ محمد بن عارف بن عارفان ، وسيعرض على مسامعكم بعض المسائل المفيدة التى هى فى الدرجة الثانية من الأهمية ولم أذكرها فى كتابى هـذا . وفى الختام أبث دولة

الشريف ذا الحسب المنيف ، والأمير الجليل كامل تحيتى وخالص مودتى وأعرب عن محبتى له ولجميع أفراد أسرته الكريمة ، راجياً من ذى الجلال أن يوفقنا جميعاً لما فيه خير العالم وصالح الشعوب ، فبيده مفاتيح الأمر والغيب يحركها كيف يشاء ونسأله تعالى حسن الختام والسلام ؟

نائب جلالة الملك

السير ارثر مكماهون

تحريراً فى يوم الاثنين ١٥ ذى الحجة سنة ١٣٣٣ — ٢٥ اكتوبر سنة ١٩١٥

الكتاب الثالث

بسم الله الرحمن الرحيم

إلى ساحة ذلك المقام الرفيع ذى الحسب الطاهر والنسب الفاخر ، قبلة الإسلام والمسلمين ، معدن الشرف ، وطيد المحتد ، سلالة مهبط الوحى المحمدى الشريف ابن الشريف صاحب الدولة السيد الشريف حسين بن على أمير مكة المعظم ، زاده الله رفعة وعلاء آمين . بعد مايليق بمقام الأمير الخطير من التجلة والاحترام ، وتقديم خالص التحية والسلام ، وشرح عوامل الألفة وحسن التفاهم والمودة الممزوجة بالمحبة القلبية ، أرفع إلى دولة الأمير المعظم أننا تلقينا رقيمكم المؤرخ ١٤ ربيع الآخر سنة ١٣٣٤ من يد رسولكم الأمين ، وقد سررنا لوقوفنا على التدابير الفعلية التى تنوونها ، وانها لموافقة فى الأحوال الحاضرة ، وان حكومة جلالة ملك بريطانيا العظمى تصادق عليها . وقد يسرنى أن أخبركم بأن حكومة جلالة الملك قد صادقت على جميع مطالبكم ، وأن كل شىء رغبتم الاسراع فيه وفى ارساله فهو مرسل مع رسولكم حامل هذا ، والأشياء الباقية ستحضر بكل سرعة ممكنة وتبقى فى بورت سودان تحت أمركم لحين ابتداء الحركة . و إبلاغنا

إياها بصورة رسمية (كما ذكرتم) ، و بالمواقع التى يقتضى سوقها إليها والوسائط التى سيكونون حاملين الوثائق لتسليمها إياهم

إن كل التعليمات التى وردت فى محرركم قد أعلمنا بها محافظ بورت سودان وهو سيجريها حسب رغبتكم ، وقد عملت جميع التسهيلات اللازمة لارسال رسولكم حامل خطابكم الأخير إلى جيزان حتى يؤدى مأموريته التى نسأل الله أن يكللها بالنجاح وحسن النتائج ، وسيعود إلى بورت سودان و بعدها يصلكم بحراسة الله ليقص على مسامع دولتكم نتيجة عمله

وننتهز الفرصة لنوضح لدولتكم فى خطابنا هذا مار بما لم يكن واضحاً لديكم ، وما عساه ينتج سوء تفاهم ، ألا وهو أنه يوجد بعض المراكز أو النقط المعسكرة فيها بعض العساكر التركية على سواحل بلاد العرب يقال إنهم يجاهرون بالعداء لنا ، والذين هم يعملون على ضرر مصالحنا الحربية البحرية فى البحر الأحمر ، وعليه نرى من الضرورى أن نأخذ التدابير الفعالة ضدهم ، ولكننا قد أصدرنا الأوامر القطعية أنه يجب على جميع بوارجنا أن تفرق بين عساكر الأتراك الذين يبدأون بالعداء و بين العرب الأبرياء الذين يسكنون تلك الجهات ، لأنا لا نقدم للعرب أجمع إلا كل عاطفة ودية

وقد أبلغنا دولتكم ذلك حتى تكون على بينة من الأمر إذا بلغكم خبر مكذوب عن الأسباب التى تضطرنا إلى أى عمل من هذا القبيل . وقد بلغتنا اشاعات مؤداها أن أعداءنا الألداء باذلون جهدهم فى أعمال السفن ليُبثّوا بها الألغام فى البحر الأحمر ولالحاق الاضرار بمصالحنا فى ذلك البحر ، وانا نرجوكم سرعة اخبارنا إذا تحقق ذلك اليوم لديكم ، وقد بلغنا أن ابن الرشيد قد باع للأتراك عدداً عظيماً من الجمال ، وقد أرسلت إلى دمشق الشام ، ونؤمل أن تستعملوا كل مالكم من التأثير عليه حتى يكف عن ذلك ، و إذا صمم على ما هو عليه أمكنكم

عمل الترتيب مع العربان الساكنين بينه و بين سوريا أن يقبضوا على الجمال حال سيرها ، ولا شك أن فى ذلك صالحاً لمصلحتنا المتبادلة

وقد يسرنى أن أبلغ دولتكم أن العربان الذين ضلوا السبيل تحت قيادة السيد أحمد السنوسى ، وهم الذين أصبحوا ضحية دسائس الألمان والأتراك ، قد ابتدأوا يعرفون خطأهم ، وهم يأتون إلينا وحداناً وجماعات يطلبون العفو عنهم والتودد إليهم ، والحمد لله قد هزمنا القوات التى جمعها هؤلاء الدساسون ضدنا . قد أخذت العرب تبصر الغش والخديعة التى حاقت بهم ، وان لسقوط أرض روم من يد الأتراك وكثرة انهزاماتهم فى بلاد القوقاز تأثيراً عظيماً وهو فى مصلحتنا المتبادلة ، وخطوة عظيمة فى سبيل الأمر الذى نعمل له وتعملون له

ونسأل الله عز وجل أن يكلل مساعيكم بتاج النجاح والفلاح ، وأن يمهد لكم فى كامل أعمالكم أحسن السبل والمناهج . وفى الختام أقدم لدولتكم ولكامل أفراد أسرتكم الشريفة عظيم الاحترامات وكامل ضروب المودة والإخلاص مع المحبة التى لا يزعزعها كر العصور ومرور الأيام

كتبه المخلص

السير ارثر هنرى مكماهون

نائب جلالة الملك بمصر

تحريراً فى ٦ جمادى الأولى سنة ١٣٣٤
الموافق ١٠ مارس سنة ١٩١٦

الكتاب الرابع

من السير مكماهون إلى الشريف حسين بن على

بسم الله الرحمن الرحيم

إلى صاحب الإحسان والرفعة وشرف المحتد ، سلالة بيت النبوة والحسب الطاهر والنسب الفاخر ، دولة الشريف العظيم السيد حسين بن على أمير مكة المكرمة ، قبلة الإسلام والمسلمين أدامه الله فى رفعة وعلاء ، و بعد :

فقد وصلنى كتابكم الكريم بتاريخ ٢٤ الحجة سنة ١٣٣٢ وسرنى ما رأيت فيه قبولكم اخراج ولايتى مرسين وأطنه من حدود البلاد العربية

وقد تلقيت أيضاً بمزيد السرور والرضاء تأكيداتكم أن العرب عازمون على السير بموجب تعاليم الخليفة عمر بن الخطاب رضى الله عنه ، وغيره من السادة الخلفاء الأولين — التعاليم التى تضمن حقوق الأديان وامتيازاتها على السواء —

هذا وفى قولكم إن العرب مستعدون أن يحترموا و يعترفوا بجميع معاهداتنا مع رؤساء العرب الآخرين يعلم منه طبعاً أن هذا يشمل جميع البلاد الداخلة فى حدود الحكومة العربية ، لأن حكومة بريطانيا العظمى لا تستطيع أن تنقض اتفاقات قد أبرمت بينها و بين أولئك الرؤساء . أما بشأن ولايتى حلب و بيروت فحكومة بريطانيا العظمى قد فهمت كل ما ذكرتم بشأنها ودونت ذلك عندها بعناية تامة ، ولكن لما كانت مصالح حليفتها فرنسا داخلة فيها ، فالمسألة تحتاج إلى نظر دقيق ، وسنخابركم بهذا الشأن مرة أخرى فى الوقت المناسب

إن حكومة بريطانيا العظمى مستعدة لأن تعطى كل الضمانات والمساعدات التى فى وسعها إلى المملكة العربية ، ولكن مصالحها فى ولاية بغداد تتطلب إدارة ودية ثابتة كما رسمتم ، على أن صيانة هذه المصالح كما يجب تستلزم نظراً أدق وأتم

مما تسمح به الحالة الحاضرة ، والسرعة التى تجرى بها هـذه المفاوضات ، وإننا نستصوب تماما رغبتكم فى اتخاذ الحذر ، ولسنا نريد أن نلفتكم إلى عمل سريع ربما يعرقل نجاح أغراضكم ، ولكننا فى الوقت نفسه نرى من الضرورى جدا أن تبذلوا مجهوداتكم فى جمع كلمة الشعوب العربية إلى غايتنا المشتركة ، وأن تحثوهم على أن لايمدوا يد المساعدة لأعدائنا بأى وجه كان ، فانه على نجاح هذه المجهودات وعلى التدابير الفعلية التى يمكن أن يتخذوها لاسعاف غرضنا عند ما يجىء وقت العمل تتوقف قوة الاتفاق بيننا وثباته

وفى هـذه الأحوال فان حكومة بريطانيا قد فوضت لى أن أبلغ دولتكم أن تكونوا على ثقة من أن بريطانيا العظمى لا تنوى ابرام أى صلح كان إلا إذا كان من ضمن شروطه الأساسية حرية الشعوب العربية ، وخلاصها من سلطة الأتراك والألمان

هـذا وعربونا على صدق نيتنا ، ولأجل مساعدتكم فى مجهوداتكم فى غايتنا المشتركة فانى مرسل مع رسولكم الأمين مبلغ عشرين ألف جنيه ، وأقدم فى الختام عاطر التحيات القلبية ، وخالص التسليمات الودية مع مراسم الاجلال والتعظيم المشمولين بروابط الألفة والمودة الصرفة لمقام دولتكم السامى ، ولأفراد أسرتكم المكرمة مع فائق الاحترام ؟

المخلص

نائب جلالة الملك بمصر

السير ارثر هنرى مكماهون

تحريراً فى ٨ صفر سنة ١٣٣٣ — ١٤ ديسمبر سنة ١٩١٥

وقد فهم الملك حسين من هـذه الكتب ومن أحاديثه مع المندوبين البريطانيين أن الحكومة البريطانية توافق على إنشاء مملكة عربية على الأسس الآتية :

(١) تتعهد بريطانيا العظمى بتشكيل حكومة عربية مستقلة بكل معانى الاستقلال فى داخليتها وخارجيتها ، وتكون حدودها شرقا بحر خليج فارس ، ومن الغرب بحر القلزم ، والحدود المصرية والبحر الأبيض ، وشمالا حدود ولاية حلب والموصل الشمالية إلى نهر الفرات ومجتمعه مع الدجلة إلى مصبها فى بحر فارس ماعدا مستعمرة عدن فانها خارجة عن هذه الحدود ، وتتعهد هذه الحكومة برعاية المعاهدات والمقاولات التى أجرتها بريطانيا العظمى مع أى شخص كان من العرب فى داخل هذه الحدود بأنها تحل محلها فى رعاية وصيانة حقوق تلك الاتفاقيات مع أربابها أميراً كان أو من الأفراد

(٢) تتعهد بريطانيا العظمى بالمحافظة على هذه الحكومة وصيانتها من أى مداخلة كانت بأى صورة كانت فى داخليتها ، وسلامة حدودها البرية والبحرية من أى تعد بأى شكل يكون حتى ولو وقع قيام داخلى من دسائس الأعداء ، أو من حسد بعض الأمراء فيه تساعد الحكومة المذكورة مادة ومعنى على دفع ذلك القيام لحين اندفاعه ، وهذه المساعدة فى القيامات والثورات الداخلية تكون مدتها محدودة ، أى لحين يتم للحكومة العربية المذكورة تشكلاتها المادية

(٣) تكون البصرة تحت إشْغَال[1] العظمة البريطانية لحينما يتم للحكومة الجديدة المذكورة تشكلاتها المادية ، ويعين من جانب تلك العظمة مبلغاً من النقود يراعى فيه حالة احتياج الحكومة العربية ، التى هى حكمها قاصرة فى حصن بريطانيا ، وتلك المبالغ تكون فى مقابلة الاشغال

(٤) تتعهد بريطانيا العظمى بالقيام بكل ما تحتاجه رَبيبتُها الحكومة العربية من الأسلحة ومهماتها والذخائر والنقود مدة الحرب

(٥) تتعهد بريطانيا العظمى بقطع الخط من مرسين أو ما هو مناسب من

---

(١) احتلال ، وهذا تعبير الملك حسين

النقط فى تلك المنطقة لتخفيف وطأة الحرب عن البلاد لعدم استعدادها

هـذه هى الحكومة العربية التى كان يتخيلها الملك حسين ، ويسعى لها بمختلف الوسائل ، وسواء كانت هذه الحكومة بهذا الشكل تتفق مع آمال أحرار العرب أم لم تتفق ، فالملك حسين كان يرى أن حكومة عربية يكون هو على رأسها تسندها بريطانيا بمالها وسلاحها ستكون مقدمة لحكومة عربية مستقلة استقلالا من جميع الوجوه

بدأ ينفذ خطته باعلان نفسه ملكاً على العرب فى أوائل سنة ١٣٣٥ — ٢٩ اكتوبر سنة ١٩١٦ ، فكان هـذا الإعلان الذى لم يسبقه تفاهم مع أمراء العرب ولا مع الحلفاء أنفسهم مثيراً لشكوك أمراء العرب ، كما أنه لم يقابل بالارتياح من قبل الانجليز والفرنسيين

فالملك ابن سعود يقول إنه احتج على إعلان الملك حسين نفسه ملكاً على العرب ، فانه حين كتب إليه عقب هـذا الإعلان يطلب الدخول فى مفاوضات لتحديد حدود نجد والحجاز والقبائل التابعة لكلا البلدين ، أجابه الملك حسين أى حدود تطلب إنك إما مجنون أو سكران ، فلم يسع أمير نجد إلا الاحتجاج على هذه الاهانة ، وأنذر انجلترا بأن الحالة ستضطره للدخول فى قتال ضد الملك حسين لأن الرجل يضمر الشر لنجد وأمير نجد ، فتداخل الانجليز فى الأمر مؤقتاً وحالوا دون وقوع الحرب بين الفريقين ، وبذلك سكنت الزوبعة ، وفى الوقت نفسه اضطروا الملك حسيناً إلى إلغاء اللقب الجديد مكتفياً بملكية الحجاز

فكان هـذا أول قنبلة أصابت آمال الملك حسين ، كما أنها دلت على أن الانجليز والفرنسيين لا يشاركون الملك حسيناً فى فهمه للمملكة العربية

ولكن الملك حسيناً كان كله آمالاً أن جميع العقد ستحل بعد انتهاء الحرب لصالحه ، وأن المستقبل سيكون فى مصلحته ، وأن انكلترا ستعمل كل ما يمكن

لارضائه وارضاء أمانى العرب الذين ثاروا ضد الأتراك فى صف الحلفاء

وماذا كان يسع الملك حسيناً عمله بعد إعلان الثورة وطرد الأتراك من بعض المدن الحجازية

وقد صرف الملك حسين كل همه لإخراج الترك من الحجاز وسائر المدن العربية ، مذكراً انجلترا كلما سنحت الفرصة بالمملكة العربية وآمال العرب فيها ، وكان قواد انجلترا فى بعض المناسبات يضربون على هذا الوتر الحساس مثل منشور الجنرال مُور بعد فتح بغداد وغيره من سياسى الحلفاء

وبما أن القضية العربية أخذت شكلها الجدى بعد أن وضعت الحرب أوزارها وعلى مائدة مؤتمرات الصلح ، نرى لزاما علينا أن نعالجها بشىء من التفصيل مستعينين بضوء الوثائق لا سيما التى لم يسبق نشرها قبلا

مؤتمرات الصلح

قبل أن نعالج موضوع القضية العربية فى مؤتمرات الصلح يجب علينا أن نرجع قليلاً إلى البلاد العربية قبل الحرب وتسرب نفوذ الأجانب إليها ، فإن ذلك سيساعدنا كثيراً على الحالة من كل وجوهها

كان احتلال تركيا الفعلى موجوداً فقط فى العراق ، وسوريا ، وفلسطين ، ومكة ، والمدينة ، ومدن الحجاز الساحلية ، وشاطئ عسير ، واليمن ، ولكن النفوذ الأجنبى القوى كان يتسرب إلى هذه البلاد ، فلم يبق للحكومة كبير احترام فى نفوس رعاياها ، أما الجزء الشرقى الجنوبى من بلاد العرب من الكويت إلى عدن فلم يكن للأتراك سلطة يعتد بها ، بل كان النفوذ الانجليزى متغلباً ، ولو أنه لم يكن مباشراً إلا فى عدن

لقد كان النفوذ الانجليزى سائداً فى بغداد والبصرة وسواحل ما بين النهرين ، كما أن المصالح الانجليزية كانت متشعبة هناك ، ولكنه كان ضعيفاً فى سوريا وفلسطين ، والنفوذ الأجنبى الآخر الذى كان يعمل بنشاط هو النفوذ الفرنسى والألمانى ، والفرنسيون الذين يعتبرون أنفسهم حماة المسيحية فى الشرق قد أسسوا نفوذاً قوياً على شواطئ سوريا بما أسسوه من المعاهد ، وبما عملوه لنشر ثقافتهم ولغتهم فى تلك البلاد . وفى السنوات التى سبقت الحرب جاء الألمان ينافسون الفرنسيين ، ولكن قصر المدة لم يمكنهم من إيجاد أى أثر فى سوريا وآسيا الصغرى ، وإن كان إنشاء السكة الحديدية (الآستانة — بغداد) قد جعل للألمان نفوذاً لا يستهان به

أما فى فلسطين فإن النفوذ الأجنبى كان دينياً فى الأكثر ، إذ يعتبر مسيحيو

العالم القدس أرضاً مقدسة ، وقد تأسست بعثات مسيحية أهمها ألمانية ، كما أسس غيرها من المنشآت الأجنبية الدينية والعلمية . و بيت المقدس محترم أيضاً عند المسلمين ولهم فيه آثار دينية من أقدم العصور . وقد وضع اليهود أساس حركتهم لإنشاء مملكة يهودية فى فلسطين ، تلك الفكرة التى لا يزال اليهود يحلمون بها منذ كارثتهم الكبرى

وزيادة على ذلك فإن سلطة الأتراك فى آسيا الصغرى لم تكن قوية ، نتيجة ما لبعض الحكومات الأوروبية من سلطة الامتيازات الأجنبية فى المسائل التجارية والقضائية

هذه حالة تركيا قبل الحرب الكبرى ، أما بعد مغامرتها فى ٣١ اكتوبر ، سنة ١٩١٤ ، فقد كانت تركيا حريصة على أن لا تفقد شيئاً من أطرافها لا سيما البلاد المقدسة ، فإن فقدانها يضرب الخلافة ضربة قاضية ، ووراء تركيا ألمانيا التى تحلم فى تأسيس امبراطورية الشرق الأوسط الألمانى ، تدفعها وتمدها بجميع المساعدات المادية والأدبية ضد الحلفاء . هذا من جانب ، ومن جهة أخرى ففرنسا تريد بسط نفوذها وتوطيد سلطتها فى الشرق الأدنى ، لأنها حامية المسيحية ، ولكنها عاجزة عن إثارة حرب أخرى خارج بلادها ، واليهود يحاولون تحقيق أحلامهم القديمة ، والعرب يتطلعون إلى استرداد حريتهم واستقلالهم بعد انكسار تركيا . ويجئ بعد هؤلاء الانجليز ، وهم ليسوا بأقل من هؤلاء بالنظر إلى مصالحهم العديدة فى خليج فارس والبلاد العربية ، تلك المصالح التى من أجلها جعلوا لهم السيادة فى خليج فارس كما قال : The Duke of Argyll فى سنة ١٨٧٠ ، والتى من أجلها أيضاً صرح اللورد لانسداى سنة ١٩٠٣ بأن بريطانيا تعتبر انشاء قاعدة بحرية ، أو تحصين أى ميناء على خليج فارس كتهديد لمصالحها التى يجب حمايتها بكل ما يؤديه معنى الحماية من معان

لذا فقد كانت السياسة الحربية البريطانية فى الشرق الأدنى ترمى إلى غايتين رئيسيتين : الأولى أن تحتل رأس الخليج الفارسى فتحمى منابع الزيت ، وتمنع العدو من تأسيس مراكز بحرية تهدد المواصلات البريطانية مع الهند ، والثانى أن تحتفظ بهذه المواصلات مع الهند مفتوحة عن طريق قنال السويس والبحر الأحمر

هذه هى الحالة التى كانت تسود بلاد العرب والتى على أساسها تم الاتفاق والتفاهم بين بريطانيا وفرنسا سنة ١٩١٦ على تحديد نفوذ كل دولة منهما ، وعليها أيضاً كان اتجاه مؤتمر الصلح

ولكن العرب الذين خاضوا غمار الحرب كانوا يجهلون كل ماتم فى الخفاء أو كانوا لا يعترفون به لأنه مناقض لشروط ويلسن التى اختارها الحلفاء لاعلان الهدنة وأساساً للصلح

موقف الملك حسين من مؤتمر الصلح

يجب علينا أن نذكر هنا الحقائق الآتية خدمة للتاريخ

(١) إن الملك حسيناً كان يثق ببريطانيا ثقة لاحد لها ، وكان يعتقد اعتقاداً لا يشوبه أدنى شك ان بريطانيا التى قادت العالم ضد ألمانيا ستسعى بكل الوسائل الممكنة لتكوين المملكة العربية كما يفهمها وان الأتراك حاولوا فى أثناء الحرب التأثير فى هذه العلاقة بايجاد جو من الشكوك فى نفوس العرب فلم يفلحوا

لقد كتب جمال باشا إلى الأمير فيصل يخبره بما نشره الروس من وثائق تثبت ما اعتزمه الحلفاء من تقسيم البلاد العربية [1] واستعداد الأتراك لعقد صلح مع العرب أساسه استقلال البلاد العربية ، ولكن الملك حسيناً الذى لا يشك فى

---

(١) يشير إلى معاهدة سايسكى بيكو

نيات بريطانيا رفض اليد التى قدمها جمال باشا بعد تأكيدات بريطانيا [١]

(٢) إن الملك حسيناً لثقته ببريطانيا كان يعتقد من كل قلبه أنه لا فائدة من المؤتمرات ، وأن إرادة بريطانيا ويدها فوق المؤتمرات وفوق كل شىء

وترى هذا واضحاً تمام الوضوح فى كتاب الملك حسين إلى نائب الملك بمصر (٢١ أغسطس سنة ١٩١٨ — ٢١ ذى القعدة سنة ١٣٣٦) حيث يقول : [٢]

« أما عطف الأمير وتعليقه على مؤتمر الصلح ، فالجواب عليه من الآن بأن لا علاقة لنا به ، ولا مناسبة بيننا وإياه حتى ننتظر منه سلباً أو إيجاباً ، ولو قرر المؤتمر المذكور إضعاف مقرراتنا ، وكان ذلك من غير وساطتكم وقبلناها ، فنكون من المطرودين من رحمة البارى جل شأنه الرقيب على قولى هذا ، الذى أتوسل إليه أن يتولانا جميعاً بعنايات رأفته الأبدية »

وضعت الحرب أوزارها ، وقبل الأتراك شروط الهدنة ، وانسحبوا تماماً من البلاد العربية التى أشغلت بالقوات الانجليزية الصرفة ، فيما بين الموصل والبصرة وفلسطين ، والقوات الانجليزية والعربية وبعض القوات الفرنسية فى الجبهة السورية

اعتقد الملك حسين ومن التف حوله ، أنه ما دام الانجليز هم الشاغلون للبلاد العربية ، فسيقومون بتشييد المملكة العربية المتحدة ؛ غير أن هنالك اعتبارات خطيرة أمام الحكومة البريطانية ستحول دون هذه الأمنية ، ولها محلها الأول فى نظرهم ؛ هنالك معاهدة (سايكس — بيكو) التى عقدت بين فرنسا وانجلترا سنة ١٩١٦ وأفشى أمرها الروس ، وهنالك العهد الذى قطعه الانجليز للصهيونيين سنة ١٩١٧ وفرنسا دولة عظيمة لها نفوذها الدولى وقوتها الحربية ، واليهود لهم مكانتهم المالية ونفوذهم المعنوى ، وجانبهم أقوى من جانب العرب ، غير أن العرب الذين خاضوا غمار الحرب بغية الوصول إلى نعيم الاستقلال لم يبالوا بما أمامهم من المشاكل ،

(١) فى الذيل نص الكتاب (٢) نص الكتاب المذكور فى الذيل

واستسهلوا كل صعب فى سبيل غايتهم المقدسة ، و بالفعل فانهم ساروا فى الطريق الذى كانوا يعتقدون أنه متفق تمام الاتفاق مع ما كانوا يعتقدون أنه حق لهم ، ومع ما كانوا يفهمونه من تصريحات قوات الحلفاء ، فبمجرد أن دخل الأمير فيصل (المرحوم الملك فيصل) فاتحاً إلى دمشق فى أوائل اكتوبر سنة ١٩١٨ أرسل الجنرال شكرى باشا الأيوبى حاكما عسكريا على بيروت ، فذهب المومى إليه وجلس فى سراى الحكومة بدلا من الوالى التركى الذى انسحب من هنالك

وفى أواخر اكتوبر احتل العرب اللاذقية ، وانطاكية ، و بيلان ، والاسكندرونة ، فثار الفرنسيون واعتبروا هذا العمل خرقا لمعاهدة (سايكس ـ بيكو) واضطروا الانجليز أن يأمروا العرب باخلاء الأماكن الساحلية ، فكان ذلك أول ضربة أصابت آمال العرب وأمانيهم

أشارت المملكة العربية المتحدة على الملك حسين أن يرسل من قبله مندوبا إلى مؤتمر الصلح ، فقبل الاشارة وعين ولده الأمير فيصلا مندوباً عنه ، وزوده بالتلغراف الآتى الذى يدل على مبلغ آمال الملك حسين فى بريطانيا :

« حليفتنا الوفية بريطانيا العظمى ترغب حضورك نائباً عن مصالح العرب ، وكل ما يكون أساساً لحياتهم سواء ما يتعلق بالحدود أو الادارة مما هو معلوم لديك فى مجتمع سيعقد فى باريس فى ٢٤ نوفمبر الجارى ، فانفاذاً لرأى عظمتها تتوجه بكل سرعة ممكنة لباريس بعد مذاكرتك لفخامة القائد العام فى كيفية سفرك وطريقته ، و بعد تقرر ما ترونه لحالات البلاد و إدارتها فى مدة غيابك الذى لايتجاوز تقريباً شهراً ، وحيث إن رابطتنا الوحيدة هى العظمة البريطانية ، ولا علاقة لنا ولا مناسبة مع سواها فى أساساتنا السياسية ، فكل ملاحظاتك وما تراه فى الموضوع تبديه لنوابها وعظمائها الأماجد إن كانوا زملاءك فى المجتمع أو معتمديها السياسيين ، وما يكلفونك به من قول أو عمل إن كان فى المجتمع أو فى سواه تعمل به ، وتجتنب

كل ما سوى ذلك ، هذه درجة مأذونيتك عما يختص بالمجتمع ، وخير الأهالى بالمصلحة والقصد والله يتولاك »

الامير فيصل بباريس

لقد قام الأمير فيصل بما يجب عليه من الدفاع عن قومه ، فبسط لمؤتمر السلام القضية العربية ، ووعود الحلفاء لوالده ، وآمال العرب فى عدل الحلفاء[١] ، فكان أول جواب عملى لسموه مذكرة مستر لويد جورج المؤرخة فى ١٣ سبتمبر إلى كل من الأمير فيصل والحكومة الفرنسية ، وتقضى هذه المذكرة :

(١) انسحاب الجيوش الانجليزية من سوريا وكليكلية فى أول نوفمبر سنة ١٩١٩

(٢) يحل محل الحاميات البريطانية جنود فرنسية فى غرب الخط المعتبر فى معاهدة سايكس بيكو وفى كليكلية

(٣) المقاطعات التى تبقى فيها الجنود الانجليزية هى العراق وفلسطين ، وهذا الاحتلال مطابق للاتفاق المعقود فى ديسمبر سنة ١٩١٨ بين المسيو كلمنصو والمستر لويد جورج

كانت هذه المذكرة أول ضربة لأمانى الأشراف وأمانى العرب ، ولذا فان الأمير فيصلا أجاب على هذه المذكرة بمذكرة أخرى بتاريخ ٢١ سبتمبر تشتمل على النقط الآتية :

(١) اجحاف هذا القرار بقانون العرب ، وما كان يتوقعه العرب من الحلفاء ، وقد تلقى الملك حسين ما يؤيد هذا من وزارة الخارجية البريطانية عند ما أذاع جمال باشا ما عثر عليه البولشفيك من أمر هذه الاتفاقية وغيرها

---

(١) راجع نص المذكرة فى الذيل

(٢) إنه ما دام هذا التغيير مؤقتاً فما هى الضرورة الملجئة لهذا التغيير ، ولماذا لا يبقى الاحتلال البريطانى كما هو إلى أن يتم الصلح مع تركيا

(٣) الاحتجاج بشدة على تعيين الحدود لأنه مقدمة لتجزئة البلاد

(٤) إذا كان لابد من انسحاب الجيش البريطانى من سورية ، فيجب أن تنسحب أيضاً سائر الجيوش الأوروبية ، وتترك المسئولية للجيش العربى

(٥) رفض العرب لتجزئة بلادهم و إنكارهم لكل اتفاق لم يكن لهم علم به

وفى ٢٣ سبتمبر أرسل الأمير فيصل كتابا [١] إضافياً إلى رئيس الوزارة البريطانية يشرح فيه رفضه للبحث مع القائد العام للجيوش المتحالفة فى سورية فى مسألة الاحتلال ، و يطلب إعادة السواحل إلى الجيوش العربية كما كانت عليه الحال فى أوائل الاحتلال ، وهى تتولى مسئولية الأمن وحماية البلاد ، أو ابقاء الحالة على ما هى عليه الآن لحين ابرام الصلح مع تركيا

الأمير فيصل فى لندن

رأى الأمير أن يؤم لندن لعله يجد له مساعداً هنالك لحل المسائل التى تعقدت وكادت تخيب آمال العرب

فكان باكورة أعماله ارساله مذكرة إلى رئيس الوزراء بتاريخ ١٩ اكتوبر [٢]

(١) انكار اتفاق باريس والأحرار على مضمون المذكرة المؤرخة فى ٢١ و ٢٣ سبتمبر

(٢) التأكيد بأن انسحاب الجيوش البريطانية سيحدث أسوأ الأثر فى سوريا و يؤدى إلى كارثة عظيمة

وقد ختم سموه المذكرة بالطلبات الآتية :

---

(١) راجع نص الكتاب فى الذيل (٢) راجع نص المذكرة فى الذيل

(١) الغاء القرار الباريسى أو على الأقل إرجاء العمل به

(٢) عرض المسألة كلها على مؤتمر السلام لتسويتها النهائية بدون تأجيل والنظر فيها من المؤتمر بأجمعه ، أو من لجنة فرعية مؤلفة من أعضاء بريطانيين وفرنسيين وعرب تحت رياسة أحد الأمريكان ، للبحث فى هذه المسألة الخطرة ، وتقديم تقرير عنها إلى مؤتمر السلام . فتلقى سموه جوابا مطولا من وزارة الخارجية بتاريخ ١٩ اكتوبر[1] يتضمن :

(١) وصول الملاحظات الابتدائية على مذكرة رئيس الوزراء (التى أرسل منها نسخاً أيضاً إلى كل من المستر فولك مندوب الولايات المتحدة ، و إلى السنيور تيتونى مندوب المملكة الايطالية)

(٢) أن المذكرة المذكورة لا تعبر عن اتفاق سابق بين الحكومتين ، بل تشمل مقترحات قدمتها الحكومة البريطانية من تلقاء نفسها عن الاحتلال العسكرى فى الولايات التى كانت تابعة لتركيا إلى أن يقرر مؤتمر السلام مستقبلها نهائياً

(٣) أن المقترحات التى تتمسك بها الحكومة البريطانية لم تضعها إلا بعد أن قررت أنه يستحيل عليها أن تستمر على احتلال سوريا بالجيوش البريطانية

(٤) أن الحكومة البريطانية لاترى أن هذا القرار مغاير للعهود التى عقدتها حكومة جلالة الملك مع الملك حسين

(٥) رفض الطلبات التى اقترحها الأمير فيصل ، لأن الشعب السورى عاجز عن القيام بشئون نفسه فى الوقت الحاضر ، ولأن تجربة هذا الحل الذى أشار به سمو الأمير يكون مضراً لترقى الشعب السورى سريعاً ، و بالنتيجة لاستقلال الشعوب السورية والعربية

---

(١) راجع نص الكتاب فى الذيل

(٦) أن تعهدات الحكومة البريطانية للحكومة الفرنسية قد بينتها الحكومة البريطانية للملك حسين قبل دخوله الحرب

(٧) أن الحكومة البريطانية لم تستطع إلا بعد صعوبة أن توطد لسموكم تأسيس مملكة عربية مستقلة فى ذلك القسم من سورية المشتمل على دمشق ، وحماة ، وحمص ، وحلب

(٨) نصح الحكومة البريطانية للأمير فيصل بقبول التدبير المؤقت الذى أشارت إليه المذكرة ، والبحث — حالا — فى هذه التدابير مع الحكومة الفرنسية

وبعد هذه المذكرة اجتمع سمو الأمير فيصل ومعه الجنرال حدّاد باشا والشيخ فؤاد الخطيب فى وزارة الخارجية البريطانية باللورد كرزون ومعه الكولونيل كورنواليس نائب المعتمد البريطانى بدمشق ، والكولونيل سكرلنج ، ودار البحث تفصيلا فى الموضوع ، وقد أخبر اللورد كرزون الوفد العربى بأن الفرنسيين يرون أن محل البحث هو باريس لالندن . ثانياً لا يرون ضرورة لاشتراك عضو أمريكى فى الموضوع إلا إذا رغبت أمريكا نفسها فى ذلك الاشتراك

وقد أشار اللورد كرزون على الأمير فيصل بالسفر حالا إلى باريس والاتصال بالفرنسيين ، فان ذلك يكون أنجح لقصده ، وأن الفرنسيين قد لا يرتاحون للمفاوضات الجارية فى لندن ، فلم يسع الأمير إلا قبول النصح الذى أسدى إليه ، وسافر إلى باريس مرة أخرى

الأمير فيصل فى باريس للمرة الثانية

بمجرد وصول الأمير فيصل إلى باريس أرسل مذكرة[1] بتاريخ ٢٥ اكتوبر إلى رئيس المؤتمر مسيو كليمنصو تتضمن :

---

(١) راجع نص المذكرة فى الذيل

(١) علم الأمير فيصل رأى الحكومة الفرنسية فى مذكرة المستر لويد جورج المؤرخة فى ١٣ سبتمبر القاضى برد جميع الاقتراحات ما عدا انسحاب الجيوش البريطانية من كليكلية وسوريا

(٢) اعتراض الأمير فيصل على هذا الانسحاب ، وتحذير فرنسا من السير فى الموضوع حيث إنه سيقضى على السلم فى البلاد العربية ، التى سيعتقد أهلها أن الحلفاء لا يزالون يريدون تقسيم بلادهم

فرد مسيو كليمنصو على كتاب الأمير بكتاب [1] مؤرخ فى ٢ نوفمبر سنة ١٩١٩ وأخبره :

(أولا) بوصول كتابه والاضطراب الذى أحدثه فى نفس الأمير قرار المؤتمر الصادر فى ١٥ سبتمبر ، بشأن انسحاب الجيوش البريطانية من سورية وكليكلية ، واستبدالها بجيوش فرنسية

(ثانياً) اقتراح سمو الأمير بتأليف لجنة يعهد إليها درس طرق انسحاب الجيوش البريطانية ، وإيجاد إدارة مؤقتة تصون وحدة البلاد وتحفظ النظام بين المناطق المختلفة المحتلة

(ثالثاً) التأكيد لسمو الأمير بأن الحكومة الفرنسية لم تزل ترغب بكل اخلاص فى توطيد دعائم الحكم المؤدى إلى الحرية والرقى والنظام فى سوريا والعراق ، وسائر بلاد الشرق المحررة بفضل انتصارات الحلفاء ، عملا بمبادئ سياستها الحرة التى هى نفس المبادئ لمؤتمر السلام ، وأن الثقة المعنوية المؤسسة بين العرب وحلفائهم فى أيام الحرب ستساعد على توطيد علاقاتهم

(رابعاً) رفض اقتراح تعيين اللجنة لأنه فضلا عن أنه مشوش للحالة

---

(١) راجع نص الكتاب فى الذيل

الحاضرة فانه مخالف لقرار المجلس الأعلى ، ففى ١٥ سبتمبر أعلن المستر لويد جورج للمؤتمر بأن الجنود الانجليزية ستسحب من كليكلية وسوريا ، وقد طلب استبدالها بجيوش فرنسية وقد وافقه المجلس الأعلى

(خامساً) أن المسيو كليمنصو مقتنع بأن رؤساء الجيوش الفرنسية قادرون على تطمين الأهالى وحفظ النظام فى جميع المناطق التى ستحتلها الجيوش الفرنسية بدلا من الجيوش الانجليزية ، وعلى الأمير بما لديه من السلطة أن يفعل ذلك فى الشام وحلب

(سادساً) أن الحكومة الفرنسية مستعدة لتلبية أول طلب يصدر من سمو الأمير بمساعدته على صون النظام ، فيما إذا اختل بأغراض المحرضين الذين لا يقدرون على غير إلحاق الضرر بمنافع العرب

(سابعاً) استعداد الحكومة الفرنسية للنظر مع سمو الأمير فى جميع الشئون الخاصة بالمصالح المشتركة

لقد كان لهذا الرد أثر عميق فى نفس الأمير فيصل ؛ ولذا فانه أرسل كتاباً آخر بتاريخ ٥ نوفمبر للرد على المذكرة الفرنسية ، وقد تضمن الكتاب النقط العالية [١]

(١) شكر الحكومة الفرنسية على مودتها التى ما زالت تظهرها نحو الأمة العربية ، ورغبتها الخالصة فى تأييد حكم يضمن الحرية والنظام والرقى فى سوريا والعراق ، وسائر البلاد العربية المحررة

(٢) حرصاً على توطيد عرى الثقة بين العرب والحلفاء قد ألح سمو الأمير فى كتابه المؤرخ ٢٥ الشهر الماضى بوجوب تأليف لجنة تبحث فى انسحاب الجيوش وتأسيس إدارة مؤقتة فى سوريا تكفل وحدتها وفقاً لرغائب الشعب

---

(١) راجع نص الكتاب فى الذيل

(٣) أن مذكرة مستر لويد جورج التى كانت مثار البحث ، والتى لم توافق الحكومة الفرنسية على مجمل ما احتوته ، تشف عن تنفيذ معاهدة (سايكس — بيكو) السرية ، فليس القصد من هذا التبديل الجديد سحب الجند فقط بل تحديد مناطق سياسية واقتصادية ، وتقرير مصير بلادنا وفقاً لمصالح لا تتفق مع مصالحها ، ولهذا فقد لفت نظر الحكومة البريطانية إلى هذا الأمر وبعد المناقشات العديدة والاجتماعات المتوالية ، قبلت مبدئياً تأليف لجنة للنظر فى هذا الشأن

(٤) أن الخوف على مستقبل البلاد قد أوجد اضطراباً فى الأمة العربية ، وهذا الاضطراب لا يسكن إلا إذا أزيل الأثر السيئ الذى ولدته التدابير الأخيرة

وأن الشعب السورى لا يمكن أن يتلاعب به المحرضون بقصد اخلال الراحة والأمن فقط ، وأن هذا الشعب لا يحجم عن أن يهب مرة أخرى للدفاع عن حريته وكيانه

(٥) ذكر فى المذكرة الفرنسية أن الحكومة الفرنسية على يقين من اخماد كل حركة قد تثور فى الجهات التى احتلتها ، والحقيقة أن الحركة التى ستثور فى كل البلاد لا تنشأ عن أعمال المحرضين بل حركة وطنية عامة ، ولا يستطيع سمو الأمير أن يستعين بجنود أجنبية لاخماد حركة وطنية نمت واختمرت تحت بيانات الحلفاء الرسمية وتأثيرها

(٦) اندهاش سمو الأمير من قرار مؤتمر الصلح بدون دعوته لسماع مالديه من الملاحظات

(٧) إلحاح الأمير فى العدول عن مسألة احلال الجنود الفرنسية محل الجنود البريطانية ، ورغبته الصادقة فى الوصول إلى اتفاق نهائى يضمن للأمة العربية التقدم والرقى مع الحرية والاستقلال

غير أن الحكومة الفرنسية أصرت على نظريتها ولم تصغ إلى مقترحات

الأمير ؛ ولذا فان الأمير رجع إلى الانجليز مرة أخرى لعلهم يساعدونه فى حل هذا المشكل ، وهو يعتقد أن أمثال هذه المشاكل لا يستعصى عليهم حلها

كتب الأمير مذكرة[١] لمستر لويد جورج بباريس بتاريخ ٦ نوفمبر سنة ١٩١٩ يشرح فيها ما لقيته مفاوضاته مع الفرنسيين ، ورفضهم تشكيل اللجنة التى كان الانجليز قبلوها ، وأن الفرنسيين لم يقصدوا بدعوته إلا اجتماعه مع الجنرال غورو الذى صرح للأمير بأنه سيضطر إلى تنفيذ كل الأوامر التى يتلقاها وأنه مع كرهه لسفك الدماء لا يحجم عنه إذا دعته الأوامر . والتمس الأمير فى آخر كتابه مساعدة رئيس الوزارة الانكليزية ، وفى ٢١ نوفمبر أرسل مذكرة[٢] إلى رئيس الحكومة البريطانية يحتج فيها باسم والده على ما يراد من احتلال بعض الأراضى السورية ، ويطلب مساعدتها ويذكرها بمعاهداتها مع الملك حسين . ويظهر لنا من البرقية التى أرسلها سمو الأمير لوالده فى ٢٢ نوفمبر سنة ١٩١٩ التى فيها يصرح بأن الحكومة الفرنسية مصرة على إشغال أقسام مهمة من مقاطعات دمشق ، وحلب ، تمسكاً بمذكرة مستر لويد جورج ، أن الأمور كانت سائرة فى اتجاه مضاد لما كان يريده الأمير ويسعى إليه ، ولكن يظهر أن توسط بريطانيا قد أثمر ، ففى ٢٦ نوفمبر أى بعد ارسال البرقية الأولى بأربعة أيام قد أرسل[٣] الأمير فيصل إلى شقيقه الأمير زيد نائبه فى سوريا ، وأرسل وزير الخارجية الفرنسية إلى الجنرال غورو الاتفاق المؤقت الذى تم بين سموه وبين وزارة الخارجية الفرنسية ليقوم الطرفان بتنفيذه ويقضى هذا الاتفاق :

(١) تأليف لجنة من فرنسى وانجليزى وعربى لأجل تسوية المشاكل التى قد تحدث بين المناطق

---

(١) راجع نص المذكرة فى الذيل (٢) راجع نص المذكرة فى الذيل
(٣) تجد نص البرقيتين فى الذيل

(٢) انسحاب الجنود العربيـة من البقاع مع بقاء الدَّرَك العربى فيها لحفظ النظام والامن تحت أوامر القائمقام

(٣) لا تحتل الجنود الفرنسية البقاع ولا محلاً آخر من المناطق الحاضرة

(٥) تشكيل لجنة من ثلاثة ضباط فرنسيين وثلاثة عرب لملاحظة حسن تنفيذ وظائف الشرطة والدَّرَك فى تلك الجهة ورفع تقريرها إلى القائمقام

وفى نوفمبر سـنة ١٩١٩ أرسل مسـيو برتلو السكرتير العام لوزارة الخارجية الفرنسية كتاباً [١] للأمير فيصل يعبر فيه عن سرور مجلس الوزراء بالاتفاق على اللجنة العسكرية . الذى كان نتيجة لروح التآلف المتبادل ، غير أن مسـيو برتلو صارح الأمير فيصلاً أن ما تم الاتفاق عليه هو تنازل مؤقت من الحكومة الفرنسية عن حقها الذى صادق عليه المؤتمر . وأنه إذا لم يؤكد هذا الاتفاق باتفاق مرضٍ وقاطع إلى ثلاثة أشهر فليكن معلوماً أن الفريقين يستأنفان حرية العمل

غير أن هذا الاتفاق لم يمض على تنفيذه وقت طويل ، فإن السلطة العسكرية الفرنسـية رأت أن تقمع الثورة الوطنية التى بدت فى الأحزاب العربية والشـباب العربى ، وأن أى سعة صدر أو تهاون قد يجعل مركزها فى سوريا حرجاً ، وفى ١٤ ديسمبر سنة ١٩١٩ حدث اعتداء على ضابط الارتباط الفرنسى فقتل وجرح جاويشه ، فأرسلت القيادة الفرنسية قوة من الجند فاحتلت بعلبك ، فاحتج الأمير فيصل على هذا الاحتلال المخالف لروح الاتفاقية بكتاب مؤرخ فى ١٩ ديسمبر ، وأعاد الاحتجاج بكتاب آخر مؤرخ فى ٢٢ ديسمبر سنة ١٩١٩ [٢] ، غير أن الاحتجاجات لم يكن لها أثر يذكر

---

(١) راجع نص الكتاب فى الذيل (٢) راجع نص الكتابين فى الذيل

رجوع الأمير فيصل إلى سوريا

وإعلان الملكية فى دمشق

سبقت الأمير فيصلاً إلى سوريا إشاعات كثيرة منها : أنه عقد اتفاقاً أولياً مع الفرنسيين فى باريس فى ٦ ديسمبر يتضمن الاعتراف بانتداب على سوريا وطلب المستشارين اللازمين لتنظيم الإدارت الملكية ، والعدلية ، والأشغال العمومية من الحكومة الفرنسية وحدها ، ومدرّبين للدرك والشرطة ، كما أن الاتفاقية أعطت للأمير فيصل حق تعيين مندوب مفوض فى وزارة الخارجية للدفاع عن الشئون السورية ، كما أن الممثلين السياسيين والقناصل الفرنسيين فى الخارج يقومون بتمثيل المصالح الخارجية للدولة السورية

وشاع أيضاً فى سوريا أن الاتفاق الأول عدِّل فى ١٦ ديسمبر باتفاق آخر فى ١٢ مادة لا يخرج فى جوهره عن الاتفاق الأول ، وإن كان فيه شىء من التفصيل فيما يختص بعمل المستشار المالى ، وإعطاء حق الأولوية التامة للفرنسيين فى المشروعات والقروض المحلية ، واعتبار اللغة الفرنسية لغة إضافية إجبارية بعد اللغة العربية

وقد قضت الاتفاقية الأولى والثانية على كتمان هذا العهد من الفريقين إلى وقت الإمضاء النهائى

لقد نشرت الصحف هاتين الاتفاقيتين فى وقتهما ، كما نشرهما بعض المؤلفين العرب بدون أن يخبرونا عن المصادر الوثيقة التى استقوا منها هذه المعلومات

واننا لم نعثر فيما لدينا من الأوراق عن شىء يتعلق بهذا الاتفاق . غير أنه فى الكتاب المؤرخ فى ٢٦ نوفمبر المرسل من سمو الأمير فيصل إلى المسيو برتلو

السكرتير العام للأمور السياسية الذى يشكره فيه على الحل الموفق الخاص بسحب الجنود الانجليزية وتعيين لجنة مشتركة الخ جاء فى الكتاب المذكور الجملة الآتية :

« وانى لم أزل منذ وصولى إلى باريس أصر كما هو معلوم لديكم على هذه النقطة ، وهى أن قصدى كان الوصول إلى عقد ائتلاف مع الحكومة الفرنسية التى مع قبولى ما يضمن للشعب السورى سيادته الوطنية ستمنح للبلاد بطلب منى معونتها المالية ، ومستشارين بقصد التعاون الودى مع الحكومة العربية الوطنية المؤسسة من قبل الأهلين »

وسواء كان الاتفاق المشار إليه صحيحاً أو غير صحيح ، فإن الأمير فيصلاً كان يود من كل قلبه الاتفاق مع الفرنسيين والاستعانة بهم على تسيير دفة الحكومة العربية ، غير أن سموه حينما وصل دمشق لم يجد جوها السياسى ملائماً لما كان يريده ؛ فهبت الأحزاب فى وجهه لا ترضى بغير الاستقلال التام بديلا ، وأفلت زمام الأمور من يد القادة ، ووجد الشباب السورى (والشباب فى كل بلد) قوة بريئة تندفع إلى ما تعتقده الحق بدون أن تفكر فى النتائج التى قد تنتج . كثرت العصابات فى البلاد ، وقامت المنازعات الطائفية مرة أخرى ، وهذا بالطبع لم يكن برضاء أو ايعاز الحكومة الوطنية السورية ، بل الظروف التى أحاطت بالبلاد هى التى حركت المنازعات من جديد

وأخيراً دعى المؤتمر السورى مرة ثانية للبت فى قضية الاستقلال واعلان الأمير فيصل ملكاً على سوريا ، وأعلنت الأحزاب على اختلاف نزعاتها رفض الانتداب الفرنسى على سوريا ، كما رفضوا الانتداب البريطانى على فلسطين ، فاجتمع المؤتمر السورى العام وقرر فى ١٦ جمادى الثانية سنة ١٣٣٨ — ٧ مارس سنة ١٩٢٠ بإجماع الآراء استقلال البلاد السورية بحدودها الطبيعية ، ومنها فلسطين استقلالاً تاماً . لا شائبة فيه على الأساس المدنى النيابى ، وحفظ حقوق

الأقلية ورفض مزاعم الصهيونيين فى جعل فلسطين وطناً قومياً لليهود أو دار هجرة لهم ، واختاروا سمو الأمير فيصل بن الحسين ملكاً دستورياً على سوريا ، وأعلن انتهاء الحكومات الاحتلالية العسكرية الحاضرة فى المناطق الثلاث . وقد حذا العراقيون المقيمون فى سوريا حذو اخوانهم السوريين فاختاروا قادتهم الموجودين فى سوريا الذين شكلوا المؤتمر العراقى الذى انعقد بجانب المؤتمر السورى وأعلن استقلال العراق وانتخاب الأمير عبد الله ملكاً له

وفى يوم الاثنين الموافق ١٧ جمادى الثانية سنة ١٣٣٨ هـ — ٨ مارس سنة ١٩٢٠ بويع الملك فيصل ملكا على سوريا ، كما بويع شقيقه ملكا على العراق ، وتألفت بعد ذلك الوزارة السورية الثانية برياسة هاشم بك الاتاسى

لم يقابل البريطانيون والفرنسيون هذه الحركة بالرضا واعتبروها تحدياً لهم ، وبالطبع فانهما لم يعترفا بالتغييرات التى وقعت فى المنطقة السورية ، ولقد جرت حوادث احتكاك كثيرة بين السلطات العربية والحكومة الفرنسية جعلت سوء التفاهم يزداد بين الفريقين ، فالجانب السورى ينظر إلى الفرنسيين نظر المستعمر الذى يريد استعباد الشعب والتحكم فيه ، والفرنسيون ينظرون إلى السوريين نظر المحرض الكاره لهم ، العامل على خلق المتاعب فى سبيلهم ، وبالرغم مما كان يبذله العقلاء لتسكين الخواطر الثائرة ، وإحلال الوئام مقام الخصام ، فان جميع المساعى التى بذلت ذهبت سدى ، حتى أنه كان يتهم بالخيانة كل من كان يشير بالاعتدال وأخيراً أرسل الجنرال غورو انذاره النهائى فى ١٤ يوليو سنة ١٩٢٠ باسم الحكومة الفرنسية ، وقد تضمن البلاغ المذكور :

(١) تحمل حكومة سوريا كل تبعة إزاء سكان سوريا الذين عهد مؤتمر الصلح إلى فرنسا أن تمتعهم بحسنات إدارة مؤسسة على الاستقلال والنظام والرخاء

(٢) أن سمو الأمير قد أجاب على ما أظهرته فرنسا من تأييدها رغبة السكان

الذين يتكلمون العربية على اختلاف مذاهبهم لحكم أنفسهم بأنفسهم ، بأن لسكان سوريا مصلحة كبيرة فى طلب المشورة والمساعدة من دولة كبيرة لتحقيق وحدتهم وتنظيم شئون الأمة ، نظراً لما أصاب البلاد من الارهاق التركى ، وأن سمو الأمير دعا فرنسا إلى القيام بهذه المهمة باسم الأمة السورية

(٣) ذكر حوادث متعددة نسبت إلى الحكومة العربية

(٤) سياسة حكومة دمشق العدائية بادخالها بعض العناصر المشهورة بعداء فرنسا فى الحكومة ، وانتخاب الوزارة من تلك الفئة التى لا تقتصر خطتها على إهانة فرنسا ورفض مساعدتها ؛ بل تتناول المجلس الأعلى الذى منح فرنسا الانتداب فى سوريا

(٥) التدابير الادارية ضد فرنسا بمنع جميع المعاملات التجارية والمالية مع فرع بنك سورية فى المنطقة الشرقية ، ورفض التعامل بالورق النقدى السورى

(٦) اجتياز السلطة الشريفية حدود المنطقة الشرقية ، وتقدمها داخل المنطقة لتظهر أنها توسعت توسعاً يقصد به اخراجنا

(٧) الاعتداء على الحقوق الدولية التى توجب على قائد جيش الحجاز المحتل قطراً سوريا أن يظل عثمانياً حتى تقضى المعاهدة بتغييره ، وألا يحاول تغيير الحالة الراهنة التى هو حارس عليها ، ولكنه تصرف عكس هذا متخذاً صفة السيادة العليا ، وقد قرر التجنيد الاجبارى ونفذ مع أن البلاد لا تزال أجنبية ، وهذا العبث قد أكره عليه الشعب حتى فى المناطق التى لها شكل خاص كالبقاع ، واعلان المجلس الملقب بالمؤتمر السورى الذى تألف واجتمع بصورة غير قانونية بسن القوانين وتشكيل حكومة غير معترف بها ، فضلا عن أنه قدم اللقب الملكى لسموكم بدون حق ولا وكالة

وطلب الجنرال غورو باسم الحكومة المطالب الآتية كضمانات لسلامة جنوده وسلامة السكان ، والضمانات هى :

(١) التصرف بسكة « رياق — حلب » الحديدية لاجراء جميع النقليات بمراقبة مفوضين فرنسيين

(٢) قبول الانتداب الفرنسى الذى يحترم استقلال سورية ولا يتضمن سوى المعاونة بين الدولة المنتدبة دون أن يتخذ شكل استعمار

(٣) قبول الورق السورى

(٤) تأديب المجرمين الذين كانوا أشد عداء لفرنسا

وقد أعطيت مهلة أربعة أيام للاجابة ، تبتدئ من نصف ليل ١٥ يوليو سنة ١٩٢٠ ، على أن الحكومة الفرنسية ستكون مطلقة اليد فى العمل إذا لم يصلها إشعار بقبول هذه الشروط فى الوقت المعين

ثم أعقب هذا الانذار منشوراً من الجنرال غورو على سكان سوريا يبيان موقف حكومة فرنسا تجاه الحكومة العربية فى دمشق

لقد كان لهذا الانذار أسوأ أثر فى سوريا كما أنه أوقع الحيرة فى نفوس المسئولين ، أيسيرون إلى النهاية فى خطتهم وينتظرون مايحكم به القدر ، أم ينزلون على إرادة الجنرال غورو ويقبلون مطالبته بلا قيد ولا شرط

بعد محاورات كثيرة بين رؤساء الجيش وبين جلالة الملك ، وبين الملك وبين المؤتمر السورى الذى كان يصر على خطة الدفاع عن حقوق البلاد مهما كانت النتيجة ، سلمت الوزارة لجلالة الملك الرد الذى وضعته على الانذار الفرنسى ، ويتلخص فى إنكار التهم التى نسبت إلى الحكومة العربية بتألف العصابات وإيجاد جو مضاد لفرنسا ، وأن الحركة العربية هى فى الحقيقة حركة طبيعية ضد لاستعمار ، وختمت المذكرة بما يأتى :

(١) السماح بالورق السورى بالدخول إلى المنطقة السورية

(٢) اجراء التحقيقات القانونية فى قضية المشتركين فى الجرائم ، ومعاقبة كل من تثبت إدانته حسب القانون

(٣) الاكتفاء بالعدد اللازم لحفظ الأمن الداخلى فقط

(٤) قبول قرار مؤتمر سان ريمو على أن يعين شكله الصريح بواسطة الوفد الذى سيرسل إلى أورو با لهذه الغاية

(٥) الموافقة على وضع الخط الحديدى من رياق إلى حلب تحت أمر السلطة العسكرية المشتركة من الجيوش السورية والفرنسية ، واتخاذ مدينة حلب قاعدة حربية على شرط أن يشترك الجيش السورى مع الجيش الفرنسى فى تحديد حدود سوريا الشمالية

ثم استعفت الوزارة الاتاسية عقب ذلك ، ويقول الذين كانوا فى سوريا فى هذا الحين إن الرد لم يرسل ، وهو فى الحقيقة كان أساس قبول الملك فيصل شروط الجنرال غورو بلا قيد ولا شرط ، فقد أرسل جلالته فى ١٧ يوليو سنة ١٩٢٠ برقية يخبره فيها بذلك ، فتلقى جواباً من الجنرال يقول فيه : إنى أشكرك على تحكيم العقل فى هذه الأمور ، وإنما أرغب إليك أن يكون جوابك على الوجه الآتى : أخذت انذارك المتضمن الشروط الآتية ، وقد قبلتها برمتها ، وقد كانت هذه البرقية سبباً فى مد مدة الانذار أربعة وعشرين ساعة أخرى ، ثم أربعة وعشرين ساعة أخرى ، حيث انتهت مدة الانذار فى الساعة الثانية عشرة من يوم ٢٢ يوليو سنة ١٩٢٠ ، غير أن جواب الملك فيصل قد تأخر وصوله إلى الجنرال غورو لأسباب لا تزال مجهولة قد تكون من بعض الموظفين الذين لا يروقهم أن يروا الصفاء سائداً بين الفرنسيين والعرب ، وقد تكون الأسباب انقطاع الأسلاك البرقية ، وقد تكون غير ذلك . ولكن المهم أن الجنرال غورو

قد عرف رأى الملك فيصل فى الموضوع ، ومع ذلك فقد تذرع بتأخير التلغراف ، وأمر الجيش الفرنسى بالزحف فهزم الجيش العربى بعد قتال لم يستمر أكثر من بضع ساعات ودخل دمشق فى ٢٥ يوليو ، وأبلغ رئيس البعثة الفرنسية الملك فيصل أن يغادر دمشق عملاً بقرار حكومة الجمهورية ، ولم يحن يوم ٢٨ يوليو حتى وضعت فرنسا يدها على المدن الأربعة ، وقضت القضاء الأخير على الحكومة العربية السورية

ولقد احتج الملك حسين أشد احتجاج على ما أتته فرنسا فى سوريا ، ولكن الاحتجاجات لا تعدل من خطة القوى

لقد كان ما أصاب سوريا أكبر ضربة أصابت آمال الملك وهدمت صرح أحلامه فى إنشاء الأمبراطورية العربيـة ، وفى الواقع لم تكن ضربة لآمال الملك حسين ، بل ضربة لآمال متعلمى العرب وشبانهم الذين طالما عارضوا الأتراك فى أساليب حكمهم واستبدادهم بشئون البلاد العربية

على أن الملك فيصلاً فى أثناء الحرب وأثناء إقامتـه فى أوروبا ترك أحسن الأثر فى نفوس عارفيه ومن اتصل به من البريطانيين ، فرشح لعرش العراق واختير فى سنة ١٩٢١ ملكاً على العراق ، ومنذ ذلك الوقت وجلالته يدأب على السهر فى مصالح العراق حتى تمكن بكياسته ومساعدة قادة العراق إلى إلغاء الانتداب على العراق ، واستخلاص استقلال العراق والاعتراف به بشكل دولى محترم ، وجعل للعراق منزلة تحسدها عليه سوريا

إن تطورات الحوادث وسعى ملوك العرب فى التفاهم وترك الخصام والعـداء الشخصى القديم مما يبشر بخير عظيم للأمة العربية ، وكل ما نرجوه أن تجتمع كلمة زعماء العرب وقادتهم ، ويجعلوا صالح الشعب العربى مقدماً على كل ما سواه ، ويسلكوا الطرق العملية للوصول إلى غرضهم ، فإن ذلك كفيل بمستقبل حسن للعرب

وإن من ينظر إلى الروح العربية قبيل الحرب فى سائر البلاد العربية ، ويقارنها بالروح الحالية يشعر بتقدم عظيم فى الشعور القومى

أثر الثورة العربية فى الحرب العامة

لا يصح أن نبالغ كثيراً فى تأثير الثورة العربية فى الحرب العامة ؛ فإن الحجاز كانت مفتقرة إلى الحلفاء فى كل شىء ، فى السلاح والذخيرة ، والمؤونة والغذاء ، والقوات الفنية . ولكنا من جهة أخرى لا يصح أن نقلل من أهمية الثورة وتأثيرها فى موقف الأتراك فى الشرق

واللورد سسل وزير الحصار (وهو أخبر من غيره بمدى هذا التأثير) قد وصف الأعمال العسكرية بعد إعلان الثورة فى مجلس اللوردات فى خطبته الآتية : —

« إنى بإذن مجلس الندوة أصف بقدر ما يمكن من الايجاز أدوار الأعمال الحربية التى جرت منذ إعلان الاستقلال العربى فى مكة فى شهر يوليو سنة ١٩١٦ كان للترك فى ذلك الوقت فى الأقطار الحجازية جيش نظامى مؤلف من عشرين ألف جندى مزوداً بالمدفعية المتناسبة وكل لوازم النقليات والمواد الغذائية والمهمات الحربية ، علاوة على السكة الحديدية العسكرية التى تصل الجيش المذكور مباشرة مع مراكزه الشمالية . ان العرب الذين انضووا تحت لواء الحرية والاستقلال لم يكونوا منظمين ولا مزودين بالأسلحة الحديثة ، وبالرغم من ذلك فقد تسنى لهم منذ أول الحركة الاستيلاء على جدة ، ومكة ، والطائف ، وينبع ، والوجه ، والعقبة ، وتَيْما ، وعلى أثر ذلك انضم كثير من القبائل العربية إلى جانب جلالة ملك الحجاز ، وتطوع كثير من الضباط والجنود العرب الموجودين عندنا فى الأسر فى الجيش العربى ، فشكل جلالته منهم قوة متمرنة مستديمة ليحفظ بها ما استولى عليه ، ويوسع نطاق الاستقلال العربى ، ولقد كانت نتيجة المجهود الذى بذله هذا الجيش القومى بقيادة أصحاب السمو : الشريف على ، وعبد الله ،

وفيصل ، وزيد ، أن سواحل البحر الأحمر طُهرت من الأتراك على مسافة ٨٠٠ ميل ، كما أن مواصلات السكة الحديدية العسكرية انقطعت مراراً عديدة ، وألحقت خسائر جسيمة فى أدوات السكة الحديدية وعرباتها ومستودعاتها ، والمدينة المنورة نفسها محصورة منذ سنة . وقد تقدم الشريف فيصل بجبهة جيشه من مكة أى من شمال الطُّفَيْلة على شواطئ البحر الميت يعنى على مسافة ٨٠٠ ميل ، وقد كانت نتيجة الغارة التى قام بها فريق من الجيش البريطانى على عمارة أنها ساعدت الجيش العربى على الاحتفاظ بمراكزه ، والخسائر التى ألحقت بالأتراك حتى الآن جسيمة جداً ، ويمكننا أن نقول بكل اطمئنان : إن القوات العربية منذ الاستقلال العربى حتى الآن قد حصرت وأسرت وأشغلت ٤٠,٠٠٠ جندى تركى ، وغنمت أكثر من مائة مدفع ، وبالرغم من انهماك الحكومة الحجازية فى الجهاد فى سبيل الحرية والاستقلال فقد تسنى لها افتتاح عصر جديد من النظام والترتيب لم تعرفهما الأقطار الحجازية منذ دخلت تحت سلطة الأتراك ، وقد نجحت الحكومة العربية باتخاذ التدابير اللازمة لتسهيل الحج فى السنتين الأخيرتين ، ولقى الحجاج من ضروب الرفاهية والعناية الطبية مالم يسبق لهم التمتع به من قبل ، وكان الحج فى كلتا السنتين سالماً من الأوبئة والتعديات العادية والاضطرابات . وفى القسم الشرقى من جزيرة العرب قد برهن الأمير ابن سعود أنه حليف متين ، وقد أسس استقلال القسم الأعظم من نجد ، وما زال أمير حايل شخصياً تحت حكم الأتراك ، وقد مضى عليه سنة وهو متغيب عن عاصمته »

وقد أطرى اللورد اللنبى شجاعة الجيش العربى وابلاءه البلاء الحسن فى اقصاء الأتراك عن البلاد العربية ، كما أطرى المساعدات العظيمة التى أسدوها والأثر الحربى الذى لا ينكر فى ميدان فلسطين ، وأن العرب بانضمامهم للحلفاء لم يفيدوهم فقط فائدة عادية ، بل إن الملك حسيناً بذل نفوذه المعنوى فى سائر الجهات

التى كان دعاة الأتراك يبثون فيها دعوتهم ضد الحلفاء

أرسل الملك حسين الشيخ (عباس مالكى) من علماء الحجاز إلى الحبشة حسب طلب الانجليز ، فنشر الدعوة للشريف أو بعبارة أخرى للحلفاء ، لأن غاية الجميع واحدة ، وأحبطت بعثة الشريف حسين مساعى رسل الأتراك وأعادت السكون إلى تلك الأطراف . كما هيأ الشيخ سليمان أزهر لارساله إلى بلاد التركستان ، ولكن الانقلاب الروسى حال دون سفره

نعم ان الجيش العربى كان يستمد من الحلفاء لاسيما الانجليز كل شىء : المال والذخيرة والغذاء والسلاح ، ولكن العرب لم يضنوا بشىء فى سبيل استخلاص بلادهم من الأتراك ، بل بذلوا نفوسهم وهى أعز شىء بذل السماح ، ولقد أمد الحلفاء بعضهم البعض بالسلاح والرجال وغيرهم ، كما أمد الألمان الأتراك بالسلاح والمال ورجال الفن

ومهما قيل فإن ما أسداه العرب للحلفاء من الأعمال العسكرية وما خففوا به الضغط عنهم أثمن من الذهب الذى تدفق مرة ثانية إلى الخارج بما اشتراه العرب من الضروريات

لقد بالغ الناس كثيراً فى هذه الإعانات ، ولم نر كتاباً من الكتب التى نشرت أخيراً أزال الستار عن هذا وأوضح لنا هذا الغموض ؛ ولذا فإننا نحاول باختصار أن نذكر شيئاً هنا من الأوراق التى تحت أيدينا خدمة للتاريخ العربى ، والحقيقة التى ينشدها المنصفون

فى كتاب بتاريخ[1] ٢٩ مارس سنة ١٩١٧ من دار الاعتماد البريطانى للملك حسين أن الاعانات كانت توزع كالآتى : —

---

(١) راجع نص الكتاب فى الذيل

٤٠ ألف جنيه لسمو الأمير فيصل
٣٠ « « « « عبد الله
٢٠ « « « « على
٢٠ « « « « زيد
١٥ « « لجده

١٢٥ ألف جنيه

وانه من ذلك التاريخ سيزاد ١٠ آلاف على ما يدفع لسمو الأمير فيصل ، ومثلها لسمو الأمير عبد الله ، فيصبح ما يتناوله الأول ٥٠ ألفاً وما يتناوله الثانى ٤٠ ألف جنيه أى أن المبلغ الشهرى كان أولاً ١٢٥ ألف جنيه فأصبح ١٤٥ ألف جنيه على أن هذا المبلغ قد زاد حتى وصل إلى ٢٠٠ ألف جنيه

وفى كتاب[١] لدار الاعتماد البريطانى بجدة بتاريخ ١٣ ابريل سنة ١٩١٩ أن الحكومة البريطانية خفضت الاعانة التى تدفع إلى الحجاز ١٢٠ ألفاً منها ٨٠ ألفاً لحكومة دمشق أو بعبارة أخرى للأمير فيصل ، ولكنها زيدت بعد ذلك ١٥٠ ألفاً ، ثم خفضت إلى ١٢٠ ألفاً مرة ثانية ، ثم إلى ١٠٠ ألف ، وأن النية فى تخفيضها إلى ٨٠ ألفاً ، غير أن الحكومة البريطانية استمرت تدفع ١٠٠ ألف للحجاز حتى شهر يوليو سنة ١٩١٩

وفى كتاب[٢] آخر من دار الاعتماد البريطانية للملك حسين بتاريخ مايو سنة ١٩٢٠ أن المبلغ الذى وصل إليه من الخزانة البريطانية عن المدة ما بين ابريل سنة ١٩١٨ لغاية ٣١ مارس هو مبلغ ٢,٤٧٥,٠٠٠ باعتبار ٢٠٠ ألف جنيه كل شهر مع اضافة ٢٥ ألف جنيه علاوة على كل من ثلاثة الأشهر ابريل ومايو ويونيو

(١) راجع نص الكتاب فى الذيل (٢) راجع نص الكتاب فى الذيل

وفى كتابين بتاريخ ١٤ فبراير سنة ١٩٢٢ وأول فبراير سنة ١٩٢٣ أن المبلغ الذى وصل إليه من أول ابريل سنة ١٩١٩ إلى ٣١ مارس سنة ١٩٢٠ كان

بنس	شلن	جنيه
٥	٧	٩٢٥ر٥٧٥
٦	١٥	٢٧ر٢٥٣

وفى أثناء سنة ١٩٢٠ المتداخلة فى ١٩٢١ وصل إليه

هذا مايختص بالنقود التى كانت ترسل من الجانب البريطانى لمساعدة الثورة العربية ، أما الأغذية فيكفى أن نقول : أن الحجاز ليس بلداً زراعياً يمكن أن يقوم بحاجات سكانها وما فيه من الأودية المزروعة لا يكفى بحاجات السكان ؛ ولذا فقد كان الحجاز دائماً محل عطف ورعاية من سائر ملوك المسلمين ، وفى أثناء الثورة العربية كانت انجلترا تقوم بتقديم كل ما يحتاج إليه الجيش العربى فى سائر الميادين ، كما أنها كانت ترسل إلى مكة مقادير غير قليلة للأهالى الذين كانوا فى أشد حاجة لهذه المساعدة وربما كان من المفيد أن ننشر قائمة بما أرسل من الأغذية فى سبتمبر من ١٩١٧ ليكون لدى القارئ صورة صحيحة مما كان يقوم بها البريطانيون أثناء الحرب لتموين الثورة العربية

شهر ســـــــبتمبر

ما أرسل فى هذا الشهر			يرسل على الأريشوزا	يرسل على باخرة الحب	مايبقى بجده لحين وصول باخرة الذخيرة الثانية من الهند
ينبع		دقيق	١٠٠٠	٣٠٠٠	٥٠٠٠
		أرز	١٠٠٠	٣٢٠٠	٣٠٠٠
		بن	٦٠	—	٢٥٠	—
		سكر	٣٠	—	١٨٠	—
		شعير	٥٠٠	٥٠	٢٠٠	—
الوجه		دقيق	١٦٠٠	—	٣٠٠٠	
		أرز	٤٠٠٠	—	٥٠٠٠	
		بن	—	٢٥٠	—	
		سكر	—	٢٥٠	—	
		شعير	—	—	—	
الأمير زيد بالعقبة		دقيق	١٢٠٠			
		أرز	١٢٠٠			
		بن	٥٠			
		سكر	٥٠			

ملاحظة

١ — كل الأعداد معتبرة بأكياس صـــغيرة بخلاف الشعير فمحتسب بأكياس كبيرة

٢ — البن معتبر بالصناديق

أما الأسلحة والذخيرة فالثورة كلها كانت مسلحة بأسلحة انجليزية وقليل من الأسلحة الفرنسية ، ولكن الشيء الذى يجب أن نذكره هنا : أن الحكومة البريطانية كانت دائماً تتجنب كل ما من شأنه أن يثير شبهة تداخلها فى الحجاز فلم ترسل طياراتها أو رجالها الفنيين إلا إلى الأماكن البعيدة عن مكة والمدينة ، ولعلمها أن جيش الشريف ينقصه الشيء الكثير من الضباط المدربين والعسكر النظاميين فقد أمدت جيشه بعدد من ضباط الجيش المصرى وجنوده فى الطائف ، ومكة ، والوجه ، كما أن الفرنسيين أيضاً أمدوا الجيش العربى ببعض الضباط ، ولكن أثرهم كان ضعيفاً بالمقارنة إلى المساعدات البريطانية

ويظهر أن هذه المساعدات كان دون حاجة الجيش ، فان الملك حسيناً كان كثير الشكوى ويطلب من وقت لآخر المزيد ، كما أنه كان يتهدد البريطانيين بالاستقالة إذا لم تجب طلباته ، ولكن البريطانيين كانوا يعالجون الأمر بالحكمة والصبر والأناة شأنهم فى معالجة سائر الأمور حتى انتهت الحرب كما يشتهون من انتصاراتهم وانتصار حلفائهم على ألمانيا وشركائها

المعاهدة البريطانية مع الملك حسين

لا شك أن آمال الملك حسين قد أصابها شيء من التصدع بعد حوادث سورية ، ولكن الآمال انتعشت قليلا بعد أن تبوأ ولده المرحوم الملك فيصل عرش العراق ، غير أن الملك حسيناً ما زال من وقت لآخر يلح على البريطانيين بالوفاء بعهودهم المقطوعة له ، والبريطانيون كما يتبين من أحاديثهم مع الملك فيصل شرحوا موقفهم جلياً ، وأنهم لا يتفقون مع ما يفهمه الملك حسين من العهود ، ولكنهم من جهة أخرى كانوا يعترفون بمساعدات الملك حسين لهم فى الحرب العامة ، فكانوا يودون أن يصفوا الحساب بينهم و بينه بمعاهدة سياسية ، فأوفدوا لهذا الغرض الكولونيل لورانس سنة ١٩٢١ فتفاوض مع الأمير على ، والشيخ فؤاد الخطيب ، ودار البحث بين الطرفين على الحدود الحجازية النجدية المختلف عليها ، والحدود اليمنية والاتحاد العربى ، ثم على مشروع معاهدة بين الطرفين[1] ، و يظهر أن الاتفاق كان تاما ، لأنه ليس من المعقول أن يتم أى شيء بين الأمير على و بين الكولونيل لورانس بدون موافقة الملك حسين ، ولكن الملك حسيناً رفض المعاهدة لأنه لم يجدها متفقة مع أمانيه ، لا سيما ما يتعلق منها بالبلاد المجاورة للحجاز وخاصة ابن سعود

ولقد أراد سمو الأمير عبد الله حينما كان فى لندن فى خريف سنة ١٩٢١ أن يتداخل فى الموضوع بانهاء موضوع المعاهدة ، لا سيما وقد سبق له البحث مع الكولونيل لورانس أيضاً فى جدة ، وبالفعل فقد استخبرت دار الاعتماد الانجليزى فى جدة فى ١٢ نوفمبر سنة ١٩٢١ عما إذا كان الملك حسين يرغب فى أن يعيد سمو

---

(١) فى ذيل الكتاب نص مشروع المعاهدة وخلاصة المباحث التى دارت بين الكولونيل لورانس والأمير على .

الأمير عبد الله فتح المفاوضات و إمضاء المعاهدة بالنيابة عن جلالة الملك ، فأجاب جلالته بكتاب صدره بالشكوى والعتاب ، وأنه أمضى المعاهدة وأرسلها للأمير عبد الله بناء على مذاكرة الكولونيل لورانس بعد تعديل بعض المواد ، و إننا و إن لم نقف على التعديلات التى أدخلها الملك حسين ، غير أن تداخل سمو الأمير عبد الله لم يقدم الموضوع خطوة ، وأن التعديلات التى أدخلها على النص الموضوع لم يقبلها الجانب البريطانى

ولقد أوفد الملك حسين الدكتور ناجى الأصيل عدة مرات إلى البلاد الانجليزية لحل معضلة المعاهدة والقضية العربية على الوضع الذى يريده ، أما مايتعلق بالقضية العربية والعهود التى قطعت للملك حسين ، فالدكتور ناجى الأصيل لم يكن له من النفوذ والشخصية التى كانت للملك فيصل والأمير عبد الله ، ولذا فانه لم يكن ينتظر له الفوز من هذه الناحية

أما من جهة المعاهدة فان الحكومة الانجليزية قد استفهمت من الحكومة الهاشمية بكتاب سرى مؤرخ فى ٢٨ يناير سنة ١٩٢٢ عما إذا كان الملك حسين مستعداً لقبول بعض اصلاحات فى المعاهدة التى يحملها الدكتور ناجى الأصيل ، فان معتمد وقنصل بريطانيا فى جدة مستعد للبحث والتوقيع على المعاهدة والاصلاحات المشار إليها قد ذكرت فى كتاب سرى آخر مؤرخ فى أول فبراير سنة ١٩٢٣ وهى :

١ — يحذف ما يتعلق بالاعانة لأن الاعانات كان قد تقرر قطعها

٢ — حذف ما يتعلق بالتمثيل القنصلى بمصر لأن مركز مصر قد تغير عن سنة ١٩٢١

٣ — إضافة مادة جديدة كالآتى : إن جلالة الملك حسين يعترف بالمركز الخاص لصاحب الجلالة البريطانية فى العراق وفلسطين

و إضافة مادة أخرى بترجيح النص الانجليزى فى حالة وقوع خلاف فى فهم

حدى المواد ، فأجاب الملك حسين على هـذه التصحيحات بكتاب مؤرخ (١) ١٧ / ٦ / ١٩٢١ بأنه قد تحقق ظنه الآن بأن الغيظ والغضب علينا من بريطانيا العظمى بشأن المعاهدة هو من جهـة المواد المتعلقة بابن سعود ، وهـذه المسألة لا نقول عنها إلا شيئاً واحداً ، هو أن عظمتها ترجح ابن سعود علينا ، فهل من يقول إذا لم تروا اننا نكون معه على ما كان الآباء والأجداد فى المادة والمعنى ، خذوا البلاد كلها وسلموها إليـه ، ولا تبقى عليه مؤاخذة أو معاتبة ، وهل من موجب بعد هذا على مشاركة بريطانيا له على ما يسفك من الدماء ، وما ينهب من الأموال و يسحق و يمحق من الديار ، لاعانتهـا له بالمـال والسلاح ، و إنى لم أزل ولن أزال على هذه الفكرة

أما إدخال المادة الخامسة عشرة (وهى الخاصة بالعراق وفلسطين) فحيث إننا معتقدون وجازمون بأن كافة البلاد العربية المحدودة فى الوعود والعهود هى معنى قائمة بما يراد بقولكم فى العراق وفلسطين ؛ فلا نرى لهذا إلا التشويش والاضطراب على شخص جلالته خاصة والبلاد عامة ، وأشرنا إلى ذلك فى كتابنا إلى مندو بنا الأصيل ، وفى برقيتنا إلى دار الاعتماد فى ١٩ رجب سـنة ١٣٣٧ ، وهو طلب ما تقرر أساساً من جهة حدود الشام والعراق والبصرة ، وجعلت الإعانة الشهرية فى مقابلة اشغالها للبصرة وأن أول شرط فى مقرراتى المذكورة جعل بلادنا المحدودة بتلك الحدود والمعلومة فى تلك المقررات تحت حماية بريطانيا من كل تعدّ الخ

وهكذا فشلت هذه المحاولة كما فشلت المحاولات التى سبقتها ، وقد ارتطمت المعاهدة بصخرة قضية فلسطين وموقف بريطانيا من ابن سعود ، وقد أتاحت هذه الخلافات الفرصة لابن السعود أن يغير على الحجاز و يضع آخر حد للخلاف مع الملك حسين

---

(١) قد اخترنا نص العبارات التى استعملها الملك حسين بدون أى تغيير

المسألة الفلسطينية

لا نريد هنا أن نأتى على تاريخ محاولة اليهود إنشاء مملكة يهودية فى فلسطين فقد أفردت لهذا الغرض مؤلفات خاصة ، ولكن الذى يهمنا أن نقرره هنا أن الحركة الصهيونية التى ظهرت بعد الحرب واتخذت شكلا أزعج العرب لم تكن جديدة ؛ فالحكومة التركية كانت تعلم خطر هذه الحركة فوضعت فى سنة ١٩٠٠ م تعليمات تقضى بمنع مهاجرى اليهود من الاقامة فى فلسطين أكثر من ثلاثة أشهر ، وقد احتجت إيطاليا وأميركا على هذا الحجر ، ولكن الحكومة التركية لم تصغ إلى ذلك ، وقد بذل هرتشل أكبر القائمين بالدعوة مجهودات عظيمة فى الآستانة ، ولكنه فشل فى حمل الباب العالى على الموافقة على إنشاء حكومة يهودية فى فلسطين ، غير أن المساعى اليهودية لم تعرف اليأس بل سارت فى أعمالها الاقتصادية والزراعية بكل تكتم ، كما أنها نشطت فى عقد المؤتمرات المتعددة لإثارة حماسة اليهود وتوحيد مساعيهم والتفاهم فى الوسائل الممكنة

قد أرادت الحكومة الاتحادية بيع نحو ثلاثة ملايين فداناً من الأراضى فى فلسطين وسورية ، ولكن الشهيد شكرى بك العَسَلى هاجم المشروع فى المجلس النيابى التركى و بين المضار والأخطار التى تصيب البلاد من أجله ، فحبطت المساعى المبذولة وطوى المشروع ، غير أن الصهيونيين لم يعدموا الوسائل التى يمتلكون بها الأرض ، والدراهم تسخر كل شىء . دخلت تركيا الحرب فى صف ألمانيا وحلفائها فانتعشت آمال اليهود يوم صرح مستر اسكويث رئيس الوزارة الانجليزية بأن جرس جنازة تركيا قد دق ، لافى أوروبا فقط بل فى آسيا أيضاً ، فاستبشروا بأن تأسيس دولة يهودية فى فلسطين أصبح ممكناً ومعقولاً ، و برز

الدكتور ويزمن الأستاذ فى جامعة مانشستر واندفع حتى أصبح قائد الحركة الصهيونية العامة ، وهو الذى اعتبر دخول تركيا فى الحرب عهداً جديداً لفلسطين وفرصة نادرة يجب الاستفادة منها

قابل الدكتور ويزمن مستر لويد جورج وكان يومئذ وزير المالية ، وبسط له آراءه وآماله بجعل فلسطين بلاداً يهودية ، فارتاح إلى هذا الطلب ثم عمل على الاجتماع مع مستر بلفور فأنس منه كل تشجيع . لقد بحث الحلفاء (فرنسا وبريطانيا) فى تقسيم تركة الرجل المريض (تركيا) . وأمضى اتفاق (سايكس — بيكو) فى ربيع سنة ١٩١٦ ، ولم يخطر ببال الحلفاء إذ ذاك مسألة اليهود ، غير أن اليهود الأقوياء الأذكياء استطاعوا أن يصلوا إلى غرضهم بإقناع الإنجليز بأهمية مايرمون إليه

وفى ١٦ نوفمبر سنة ١٩١٧ أى بعد تصريح بلفور بأسبوعين أرسل السير مارك سايكس كتاباً[1] دورياً إلى زعماء العرب يوجه نظرهم فيه إلى أن الاهتمام بالقضية العربية يجب أن لا يوجه فقط إلى نجاحها فى ميدان الحرب ، بل يجب أن يوجه أيضاً إلى بقائها سائرة بالاتفاق مع سياسة العالم والنهضة العصرية ، لأن النهضة العربية إذا صادفت نجاحاً فى ميدان الحرب فقط ، ولم تكن موافقة لآراء الحكومات وعناصر العالم المختلفة ، فإنها لا تنال التأييد السياسى اللازم لحفظ كيانها والضامن لحياتها بعد الحرب

ووجه نظر قادة العرب أيضاً إلى أن العرب مع اتحادهم فى اللغة والجنس منقسمون انقساماً عظيماً جغرافيًّا وتهذيبيًّا علاوة على الاختلاف الناشئ عن تأثير الظالم مدة سنين طويلة وقد أسدى النصيحة الآتية :

إن الحكومة البريطانية قد اعترفت بالصهيونية ، والصهيونيون أعظم قوة يهودية ، واليهودية منتشرة فى العالم أجمع ، فإن اتحدت قوة الصهيونية والعرب فإن

---

(١) راجع نص الكتاب فى الذيل

تحرير العرب محقق ، وأما إذا انشقت هاتان القوتان فإن ذلك لا يفضى إلى الارتياب فقط ، بل يؤدى إلى الفوضى التامة ، وينحل العرب إذ ذاك إلى عناصرهم المختلفة من بدوى وحضرى ، ومسلم ومسيحى ، ويستحيل ضمهم وجمع كلمتهم ، والصهيونيون الآن مستعدون لأن يتحدوا مع العرب فى تحرير سوريا وغيرها من البلاد الباقية تحت نير تركيا فى اتفاق تام مع الأرمن ، وغاية ما يبغيه الصهيونيون أن ينالوا حق الاستعمار فى فلسطين ، وأن يعيشوا فى مستعمراتهم عيشتهم القومية الخاصة ، وقد طلب السير مارك سايكس من حكومة الحجاز أن ترسل مندوباً فى اللجنة المؤلفة من الدكتور ويزمن رئيس الصهيونيين البريطانيين ، والمستر مكلولم مندوب الأرمن فى لندن ، وهذه اللجنة تحت رياسة السير مارك سايكس لمراقبة الاتفاق العربى الأرمنى الصهيونى ونشر دعوته فى العالم ، ومنع حدوث ما يضرّ به وحفظ الاتفاق بين النهضات الثلاث ، وضبط الأركان على الدوام ، غير أن الملك حسيناً لم يرسل مندوباً من قبله للاشتراك فى أعمال اللجنة المذكورة ، كما أنه لم يبد رأياً خاصاً فى هذا الموضوع الخطير ، إما لعدم علمه بالقضية الصهيونية ومخاطرها ، وإما لثقته التامة بالبريطانيين ، وأنهم بعد انتهاء الحرب العامة وانسحاب الأتراك من البلاد العربية سيسلمونها إليه كلها ، وهو يديرها بمساعدة الحكومة البريطانية

توطدت العلائق بين الصهيونيين والحكومة الانجليزية وحازت رضاء كل من فرنسا وإيطاليا

أخذت الصهيونية تدخل فى دور دولى جديد بسماع مجلس الحلفاء الأعلى سنة ١٩١٩ ويزمن ومستر سكولوف للحضور أمامه لتمثيل اليهود وشرح مطالبهم ، وقد سمع المجلس المذكور فى ٢٧ فبراير سنة ١٩١٩ اقتراحاتهم وهى :

(١) وجوب اعتراف الدول بحق اليهود التاريخى فى فلسطين وشد أزرهم لإعادة بناء وطنهم القومى

(٢) أن تسلم سلطة الحكم العليا فى فلسطين إلى جمعية الأمم ، وأن يعهد إلى انجلترا بالوصاية عليها وتكون مسئولة أمام جمعية الأمم

(٣) أن يضاف إلى صك الانتداب لحكومة فلسطين الشروط الآتية :

(١) أن توضع فلسطين فى أحوال إدارية وسياسية واقتصادية يضمن معها تأسيس الوطن القومى اليهودى ، وأن يؤول ذلك فى النهاية إلى إيجاد حكومة مستقلة بشرط أن لا يعمل شىء يعبث بحقوق غير اليهود (العرب) فى فلسطين ، أو بحقوق اليهود التى يتمتعون بها خارج فلسطين

(٢) للوصول إلى هذه الغاية تقوم الدولة الوصية

ا — بتشجيع الهجرة اليهودية وإسكان اليهود فى الأرض الفسلطينية مع المحافظة على حقوق السكان الحاليين من غير اليهود

ب — تعضيد وكالة يهودية فى فلسطين وفى العالم للاشراف على بناء الوطن القومى اليهودى فى فلسطين

حـ — وبعد الاقتناع بأن قانون هذه الوكالة لا يتضمن جلب الربح الخاص يجب أن يفضل على غيره بإعطاء المشروعات الاقتصادية وتمنح له الأولوية فى كل امتياز فى الاعمال العامة أو فى تثمير الثروة الطبيعية التى تجد الحكومة من الضرورة إعطاءها لها

ومع أن مجلس الحلفاء لم يبد جواباً حاسما لمندوبى اليهود ، إلا أن اليهود كانت ثقتهم عظيمة ببريطانيا ، وأنهم بواسطتها سيصلون إلى الغاية التى يتوخونها

وفى سنة ١٩٢٠ بحث الحلفاء مرة أخرى فى مسألة فلسطين فاعترفوا بمطالب الصهيونيين ووعد بلفور ، وقد تقرر أيضاً فى سان ريمو بناء على أمانى الصهيونيين

أن تكون الحكومة الانجليزية هى الحكومة الوصية على فلسطين ، فأبدلت الحكومة البريطانية الادارة العسكرية بحكومة مدنية ، وعهدت برياستها إلى السير هربرت صمويل

العرب واليهود

لم يكن من الطبيعى موافقة العرب على جعل فلسطين وطناً قومياً لليهود ولا موافقتهم على فتح باب الهجرة لليهود بلا قيد ولا شرط ، لأن أراضى البلاد الزراعية محدودة ، وقدرتها على قبول السكان محدودة أيضاً ، وفتح باب الهجرة لليهود فقط معناه إيجاد مزاحمين جدد للسكان

لذلك فإنهم قد هبوا فى وجه تصريح بلفور واحتجوا على السياسة الجديدة التى أدخلت على فلسطين ، وأرسلوا الوفود إلى كل من مكة ولندن ، فاما وفد لندن فانه لم يصادف نجاحاً كبيراً لقوة اليهود المادية والأدبية وعظم نفوذهم فى مختلف الأحزاب الانجليزية ، أما وفد مكة فانه أثار الملك حسيناً وحكومة مكة ووجد صدراً رحباً من جريدة القبلة ، فنشر كل ما يريد نشره كما أنه أثار حماسة الحجاج المسلمين

لم يسع الانجليز السكوت على الحملات الموجهة إليهم قبل اليهود لأنهم هم المسئولون عن ادارة البلاد ، فكتبوا كتاباً طويلاً للملك حسين بتاريخ ٢٩ اكتوبر سنة ١٩٢٢ هاجموا فيه الوفد الفلسطينى واتهموه بسوء النية ، وكذبوا كثيراً من دعاويه التى نشرها فى الحجاز ، كما أنهم لاموا حكومة الحجاز والقائمين بتحرير القبلة على تركهم البيانات بدون تعليق ، وأردفوا الكتاب ببيان من وزير المستعمرات عن سياسة الحكومة البريطانية فى فلسطين ، فرد الملك حسين على هذا الكتاب المطول مدافعاً عن الوفد تارة ومعتذراً تارة أخرى وقال :

وحيث ان هـذه المباحث كلها مخالفة لمقررات جلالة الملك مع بريطانيا وتعهداتها لذلك لا يمكن البحث فى الموضوع . ثم أنحى باللائمة على مشروع رتنبرج وتسليح اليهود ، ثم على وعد بلفور مما لا نرى ضرورة لتفصيله هنا

وقد استمر الملك حسين على موقفه فى فلسطين تحت تأثير الأحزاب العربية حتى آخر لحظة من حكمه ، وكان موقفه فى فلسطين وتصريحاته المتعددة من أهم المسائل التى عرقلت المفاوضات بينه و بين الانجليز ، وقد كانت عقيدة الملك حسين أن فلسطين هى جزء من المملكة العربيـة التى وعد بتشكيلها ، وان وعد بلفور باطل لمخالفته للعهود والوعود المقطوعة له من بريطانيا

ولقـد رأى الملك حسين أخيراً أن يوجه خطاباً للشعب البريطانى فى نوفمبر سـنة ١٩٢٣ يشكو فيه ما أصابه هو وقومه من خيبة الأمل ، وما أصاب البلاد العربية من التقسيم بالرغم من العهود والاتفاقات ، واستنهض همة الشعب البريطانى المعروف بتقاليده فى انصاف الشعوب المظلومة . . . فلم تطمئن الحكومة البريطانية إلى موقف الملك حسين الجديد وتشجيعه للأحزاب العربيـة ، فصرفوا النظر عنه وتركوه لخصمه ابن السعود يحل مشاكله معه بنفسه ، فتغلب عليـه وأقصاه عن الحجاز

الملك حسين وجيرانه

قلنا من قبل : إن جلالة الملك حسين كانت كل آماله موجهة إلى إنشاء أمبراطورية عربية[1] يرأسها ، وسواء كانت هذه الفكرة سهلة المنال أو مستحيلة فإنه ما زال حتى آخر لحظة يدعو إليها ويدافع عنها حتى فقد ملكه فى سبيل تحقيقها ، ونقول هنا أيضاً : إن أنجاله كانوا يوافقونه على هذه الفكرة ويسعون إليها بالرغم من أن الحلفاء عارضوا فى لقب ملك العرب لأنه سيثير شكوك حكام العرب الآخرين

لقد كان جلالة الملك فيصل من المعتقدين بهذه الفكرة ، فقد كتب إلى والده فى ٢٤ نوفمبر سنة ١٩١٩ يخبره بمساعيه فى فرنسا وتمنى لو يرفع العلم العربى على كافة أنحاء الجزيرة كاليمن وعسير وغيره ، وإعلان انضمامهم له لكى يبلغ ذلك للدول ، ويتخلصون من كلمة ملك الحجاز ويقولون ملك العرب . والأمير عبدالله فى كتابه المؤرخ ٢٨ إبريل سنة ١٩٢٠ إلى نائب الملك بمصر الذى يطالب فيه الحكومة البريطانية بالامبراطورية العربية التى وعدتهم بإنشائها ، يقول فى آخره :

وخلاصة المقال أن جلالته يبحث عن أمرين :

الأول — عن المسألة العربية الكبرى

الثانى — فى المسائل البدوية لمشايخ العربان الذين كانت لهم صلات بالحكومة البريطانية منذ الحكم العثمانى على سواحل خليج فارس والمحيط الهندى ، كابن الصباح وابن سعود وغيرهما ، ولا سيما الأخير الذى يدعى أن العهد البريطانى الذى بيده يسوغ له أن يفعل ما فعله من الحركات المعلومة التى شرع فيها إبان الحرب

ولقد كتب الملك حسين بعد وفاة السيد محمد الإدريسى كتاباً لرؤساء قبائل

---

(١) راجع فى الذيل مشروع الوحدة العربية الذى وضعه الملك حسين

عسير يحبب إليهم الانضمام إلى الحجاز ، ولكن هذه المحاولة لم تنجح كما حاول الاتفاق مع الإمام يحيى . أما ابن سعود فالخصومة بينه و بين الملك حسين كانت أشد وأعنف ، ولذا فإنا سنوفيها حقها من التفصيل

ابن سعود والملك حسين

إن النزاع بين الأشراف وآل سعود يرجع عهده إلى حركة الإصلاح الدينى التى قام بهـا الشيخ محمد بن عبد الوهاب بمساعدة آل سعود ، فهذه الحركة صحبها حركة فتح و بسط نفوذ فى سائر جزيرة العرب ، وأصبحت الحجاز مهددة فى ذلك الوقت ، ومكة والمدينة كانتا كالقاهرة من حيث المركز العلمى ، كما أن الأشراف كانوا يرون فى أنفسهم الامتياز بالنسب وحكم البلاد المقدسة ، وكان شأنهم كشأن حكام جزيرة العرب من حيث الاتصال بالبادية والاشتغال بالغزو أيضاً ، فكان من الطبيعى أن يقوم بينهم و بين آل سعود ما وقع من الخلاف :

أولاً — بسبب الدعوة الدينية ، وأساسها قائم على إنكار البدع والخرافات والقبور والعاكفين عليها

ثانياً — النزاع على السيادة . فالأشراف يرون أن مركزهم الدينى بالقرابة و بإمارة مكة جعلهم فى مركز لا يصح أن يقارن بمركز أى أمير آخر ، والنجديون طبعاً يخالفونهم فى هذا

فى سـنة ١١٨٥ هـ أرسل الأمير عبد العزيز بن سعود والشيخ محمد بن عبد الوهاب هدايا إلى أمير مكة الشريف أحمد بن سعيد مع الشيخ عبد العزيز الحصينى ، الذى أوفد إلى مكة بطلب من الشريف ليشرح ما عليه أهل نجد ، و بيان وجهة نظرهم الجديدة . وقد وصل المذكور إلى مكة وتباحث مع علماء مكة فى بعض المسائل . و يقول ابن غنام المؤرخ النجدى : إنهم أحضروا كتب الحنابلة فاقتنعوا بأن

ما عليه أهل نجد من هدم القباب ومنع دعوة الصالحين وطلب الشفاعة منهم حق ، وأن هذا مذهب الإمام الأعظم ، وأن الشيخ عبد العزيز انصرف مبجلاً مكرماً

وفى سنة ١٢٠٤ هـ أوفد الأمير عبد العزيز والشيخ محمد بن عبد الوهاب إلى الشريف غالب الشيخ عبد العزيز الحصينى مرة أخرى إلى مكة حسب رغبة الشريف غالب ، ولكن علماء مكة فى هذه المرة لم يقبلوا مناظرة الشيخ عبد العزيز ، ويقول ابن غنام : إن الشريف غالباً قبل دعوة أهل نجد ، وقد يكون الشريف غالب تظاهر بذلك ليخفى ما كان يدبره سراً من غزو نجد والقضاء على الدعوة الجديدة فى عقر دارها ، إذ ليس من المحتمل أن يكون شريف مكة أراد أن يخدع أمير نجد حتى ينصرف لتسكين الأحوال الداخلية فى مكة لاسيما مؤامرات بنى عمه ضده ، فان الدعوة الدينية وقوة أمير نجد لم تبلغ من القوة التى يخشى على مكة منها

ويقول السيد دحلان : إن أمير نجد قبل اتساع أمره أراد حج البيت الحرام فى أيام الشريف مسعود بن سعيد ، فأرسل يستأذن فى الحج ، وكان أرسل قبل ذلك ثلاثين من علمائهم ، وطلب من الشريف مسعود أن يناظر علماء الحرمين العلماء النجديين ، فأمر الشريف مسعود قاضى الشرع أن يكتب حجة بكفرهم وأمر بسجنهم ووضعهم فى السلاسل والأغلال ، وفى أيام الشريف مساعد أخى الشريف مسعود أرسل يستأذن فى الحج ، فأبى وامتنع من الاذن له ، ولما تقلد الأمر الشريف أحمد بن سعد أرسل أمير الدرعية جماعة من علماء نجد للمناظرة مع علماء الحرمين ، فأبى الشريف بعد ذلك أن يأذن لهم بسبب الاختلاف الواقع بين الفريقين ، وفى أيام الشريف سرور أرسل إليه يستأذنه فى الحج ، فأجابه إن أردت الوصول فانى آخذ منك مثل ما آخذ من الأعجام ، وآخذ منك مائة من الجياد فلم يقبل . وفى أيام الشريف غالب أرسل أيضاً يستأذنه فى الحج ، فمنعه وتهدده بالزحف عليه

ومهما كان الفرق بين رواية النجديين والسيد دحلان ، فمما لاشك فيه أن أشراف الحجاز كانوا يعتبرون أنفسهم ملاك البيت ، يسمحون لمن يريدون ، ويمنعون من يريدون ، ولاشك أنهم كانوا يضعون العراقيل فى سبيل الحجاج النجديين بسبب الدعوة الدينية التى قامت فى نجد

وفى ١٢٠٥ هـ جهز الشريف غالب حملة كبيرة لغزو نجد ، والقضاء على الدعوة الدينية واجتثاث أصلها ، وثل عرش آل سعود ، وسار الشريف بنفسه إلى الشَّعْرا ولكن هذه الحملة وما تبعها من حملات رجعت تجر وراءها الخيبة والفشل ، كما كانت فاتحة شر بين آل سعود والأشراف ، فان آل سعود لم يقبلوا تحكم الأشراف فى البيت الحرام ومنعهم من الحج ، كما رأوا فى الأشراف قوة أخرى لاتزال تهددهم من وقت لآخر ، وهى موئل للرجعية وللتعصب للقبور ، ولذا فانهم بعد أن استتب لهم الأمر فى الجزيرة وقضوا على الإمارات الصغيرة واحدة تلو الأخرى ، ولم يبق لهم منازع فى نجد وجهوا نظرهم شطر الحجاز ، ففتحوه وحكموه من سنة ١٢١٩ هـ إلى سنة ١٢٢٧ هـ ، ولولا الأغلاط التى ارتكبوها ضد الأتراك والمصريين ما اعترض حكمهم أحد فى الحجاز ، فإنهم يفضلون الأشراف بقوتهم وقدرتهم على بسط الامن والضرب على أيدى قطاع الطرق والطامعين فى الحجاج من البدو

وفى سنة ١٢٦٣ هـ تولى الشريف محمد بن عون جد الشريف حسين قيادة حملة تركية للقضاء على سلطة الإمام فيصل جد الملك عبد العزيز ، فوصلت هذه الحملة إلى القصيم ، غير أن الإمام الداهية البعيد النظر أحبط هذه المؤامرة بالاتفاق مع الأتراك على أن يكون مستقلاً فى بلاده خاضعاً لسيادتهم ، ويدفع لهم مقابل ذلك مبلغاً سنوياً قدره عشرة آلاف ريال ، ولقد كنا نظن أن مرور الأيام طوت صحائف العداوة والحقد بين هاتين العائلتين ، ولكن الزمن بدد هذا الظن ، وظهر أن الأشراف لاتزال قلوبهم ملأى بالحقد على آل سعود بالرغم من أن

آل سعود لم يكن لهم قبل ربع قرن من الزمن من القوة والنفوذ ما يؤبه له ، ولقد سمعت من كثير من النجديين لاسيما من كانوا فى بطانة آل رشيد ، وقد أكد هذه الرواية الملك عبد العزيز أن الشريف علياً باشا أمير مكة الأسبق كانت باكورة أعماله فى إمارة مكة بعد الشريف عون إهداءه أسلحة ورماحاً إلى الأمير عبد العزيز الرشيد خصم الأمير عبد العزيز آل سعود والقارئ يعرف أثر هذه الهدية فى نفس الأمير عبد العزيز آل سعود (الملك عبد العزيز الآن)

ولما تولى الشريف حسين إمارة مكة بعد الدستور العثمانى ظننا أن عهداً جديداً سيكون للبلاد العربية ، لأن الشريف ذاق من ظلم الأتراك بإبعادهم له من مكة كما ذاق طعم الحرية بعد عصر الحرية ولكنه أبى إلا أن يكون آلة فى يد الأتراك لضرب العرب ، فقد سار هو وأولاده فى الحملة التى سيرها الأتراك لضرب الادريسى فى عسير ، وهذا كله ليبرهن للأتراك اخلاصه التام . أما الأمير عبد العزيز بن سعود فقد كان له من مشاكله فى نجد ما يغنيه من خلق مشاكل جديدة بينه و بين الشريف حسين ، ولكن الشريف حسيناً بحجة المطالبة بعُتَيْبة خرج من الحجاز حتى الشَّعْرَا أول قرى نجد ، واعتقل سعد بن عبد الرحمن شقيق أمير نجد كرهينة ولكن أمير نجد تفاهم مع الشريف حسين وجاراه فى أغراضه وأعلن أنه لم يكن له من مصلحة إلا اخلاصه للدولة التركية وللاشراف ، فإن النزاع بينه و بين أبناء عمه ، و بينه و بين خصمه الألد ابن الرشيد كان على أشده ، بل إن مصلحته تقضى بخطب ود شريف مكة ومحاسنته وهذا ما كان

و بعد هذا التفاهم أرسل أمير نجد فى رمضان سنة ١٣٢٨ أحد أبناء عمه إلى مكة مع هدية من جياد الخيل ، وقال فى كتابه[1] : « إننا حاسبون[2] أنفسنا من

---

(١) راجع نص الكتب التى أرسلها الأمير عبد العزيز إلى الشريف حسين فى الذيل

(٢) هذه لغة الكتب ننشرها كما هى طبق الأصل

خواصكم و إلا هديتنا رؤسنا وما تحت أيدينا ، وحررنا هـذا الكتاب لموجب التعرض لخدمتكم وما يبدو من اللازم ، و إلا أمركم علينا تام على كل حال وما تفعلون معنا وتحُطون أنظاركم علينا تجدون إن شاء الله مضاعفاً بالخدمات والسمع والطاعة »

وفى كتاب آخر مؤرخ ٢٢ ربيع أول سنة ١٣٣٠ يقول : « اطلعنا على تحرير عطوفتكم لحضرة سيدى الوالد المحرر فى ٢١ صفر سنة ١٣٣٠ ، وقد سرنا سلامتكم و بما أشرتم من اجتناب كل ما يخالف مراضى سماحتكم العادلة ، فالله المطلع أننى أسعى إليها ، و إنى حريص لاستجلاب مراضيكم لأن من أخص آمالنا وأقصى مرامنا رضاكم ، وبالعكس نحن محرومون من التفاتكم حتى نال منا الأشقياء المفسدون الذين لا غاية لهم إلا النهب والسلب ، و إقلاق الراحة و إحداث الفتن ، فاعتقدوا أننا لم نخالف مراضيكم ولم نقصر فى إبراز الصداقة والمحبة والمحسوبية لحضرتكم فى جميع مساعينا ، ونرجو من لطفكم بأن لا تكونوا من فكر من جهتنا أبداً ، وألا تخرجوا من دائرة المحبة والصداقة ، ولنا أمل بالله أن تكونوا واسطة قوية بيننا و بين متبوعنا الحكومة الشورية ، وتعرضوا إخلاصنا وخدماتنا الصادرة فى مرضاة دولتنا الدستورية ، وترونى حاضراً استعداداً مع عموم أهل نجد لكل ما تكلفوننا وتأمروننا به ، أفدى السدة العثمانية بعزيز روحى »

فابن السعود فى كتبه كان يعترف للأشراف بما لهم من المنزلة والرياسة ، وذلك على شرط أن لا يتداخل الأشراف فى الشئون النجدية المحضة

بعد اشتعال نار الحرب أوجس الأتراك بشى مما سيحاوله شريف مكة ، فعرضوا على أمير نجد إمارة مكة ، غير أن ابن السعود رفض هذا العرض ، لأنه سيجر عليه مشاكل لا قبل له بها ، ولأن قبول هذا العرض سيجعله فى موقف عداء مع الانجليز ، وابن سعود يحرص على مصافاتهم ومصادقتهم

وفى سنة ١٩١٦ م خلع الشريف حسين نير الأتراك ، وأعلن الثورة العربية

واستقلال البلاد العربية وانفصالها نهائياً من الحكم التركى

رحب أمير نجد بالحركة العربية ، وتبادل هو وشريف مكة الكتب الودية والهدايا مما جعلنا نعتقد أن العرب سيدخلون فى عصر جديد من التفاهم والاتحاد

غير أن اعلان الشريف حسين نفسه ملكا باسم ملك العرب ، أثار شكوك أمير نجد ، فاحتج فلم يسع الانجليز إلا الاعتراض على لقب ملك العرب

لقد كان من آثار تجديد الدعوة الدينية فى نجد دخول العشائر المتاخمة للحجاز من سبيع وعتيبة فى دين الله ، تلك العشائر التى اشتركت مع الملك حسين فى اعلان الثورة وكان لها أثر يذكر فى فتح الطائف وجدة ، والتغلب على الحاميات التركية ، فكان من آثار ذلك ازدياد الجفاء بين الملك حسين والأمير ابن سعود وبالرغم من سعى الحكومة البريطانية للتوفيق بين الفريقين ، فان هذا السعى لم يثمر الثمرة المطلوبة وإن قلل حدة الخلاف . لقد دخل كثير من العشائر التى كانت موالية للملك حسين فى الدعوة الدينية ، وأصبحوا بمقتضى هذه الدعوة يرون أن ملك الحجاز ليس من حماة الدين بل بالعكس حامى البدع ، وأخذت زيارة شيوخ القبائل لأمير نجد تثير سخط الملك حسين ، واعتبر هذا خيانة عظمى له

أرسل الملك حسين بعض قوات تأديبية لتأديب أولئك الخارجين وأدبهم بالفعل ، فعد ابن السعود هذا التهديد موجهاً إليه ؛ اختل الأمن على حدود الحجاز بالغزو المستمر ، ووصلت الكتب التى يرسلها أمير نجد إلى شيوخ القبائل يدعوهم إلى التمسك بأهداب الدين ، وأن أهل نجد لايقصدون إلا اعلاء كلمة الله . فثارت ثائرة الشريف حسين على ابن سعود ، ومَنِ ابن سعود هذا ؟ أليس هو بأمير صغير ؟ كيف يتطاول على مقامنا ويتجاوز حدوده ؟ كانت نفس الملك حسين تجيش بهذه الكلمات طبعاً ، إذن يجب تأديبه أو اقصاؤه عن ملكه حتى يقف غيره عند حده

قام الملك حسين بالتجهيزات العسكرية فى الطائف وتُرْبة وجهز كل قواته بالمدافع والرشاشات ، إن عشائر الخُرْمَة لا تحتاج إلى كل هذا ، فالى أين هذه القوات ؟ إلى الاحساء أى إلى الساحل الغربى على خليج فارس ، هذا كان يقوله قواد الملك حسين ، وماذا فى نجد ؟ ألم تكن لكم عظة بمن حاول هذه المحاولات قَبلكم من الأشراف والأتراك ، ألم تبتلعهم رمال نجد ؟ إلى نجد ! نحن لانكلفكم مؤونة الذهاب إليها ، إن دون نجد أهلها ورجالها . هذا جواب أمير نجد عبد العزيز بن سعود

سار أمير نجد بجنوده حتى أصبح قريباً من تربة ، والجند الشريفى لا يزال فيها ، غير أن عُتَيبة وبعضاً من سبيع أغنوا ابن السعود مؤونة الوصول إلى تربة ، فصبحوا جيش الشريف على غرة ، وانقضوا عليه من كل جانب ، وقتلوا كل من أوقعه القدر فى أيديهم ، والسعيد من وجد سبيلا للفرار ، ولم يجد هذا السبيل إلا نفر قليل بينهم القائد العام الأمير عبد الله أمير شرق الأردن الآن

هل يتقدم ابن السعود إلى الأمام ؟ لقد وصل إلى تربة وأقام حولها يحصى الغنائم ويقسم الأسلاب ، وليس هنالك ما يمنع من دخوله الطائف وهو على بضع ساعات منها ، بل لا شىء يمنعه من دخول مكة إذا أسرع إليها ، فان القوات التى يعتمد عليها الملك قد فنيت فى وادى تربة ؛ فزع الشريف حسين إلى الانجليز أن انظروا إلى ابن السعود يريد الاستيلاء على الحجاز ، والانجليز لا يمكن أن يتركوا حليفهم فريسة لأمير نجد ؛ أيدخل الأمير فيصل دمشق ليؤسس دولة عربية هنالك ويخرج والده من الحجاز ؟ إن هذا غير معقول طبعاً

أرسلت الحكومة البريطانية انذاراً لأمير نجد فى ٤ يونيو سنة ١٩١٩ م ٥ رمضان سنة ١٣٣٧ ، وحذرته مغبة تقدمه فى الأراضى الحجازية ، لم يسع الأمير

عبد العزيز إلا الرجوع إلى نجد لأنه وهو الرجل العاقل البعيد النظر لم ير من مصلحته الدخول فى مخاصمة مع الحكومة البريطانية

ثم سعت الحكومة البريطانية من جانبها لإزالة سوء التفاهم ، ولكن الملك حسيناً ليس سهل القِياد ، فقد سعت الحكومة البريطانية بين أمير نجد وملك الحجاز لتبادل كتب مودة وصداقة ، لعل تلك الوسيلة تكون سبيلا لازالة سوء التفاهم المستحكم بين الفريقين ، على أن الملك حسيناً لم يرسل كتاباً إلى أمير نجد ، كما أنه رفض استلام كتاب أمير نجد ، فكتب إليه نائب الملك فى مصر كتاباً مطولا بتاريخ ٥ نوفمبر جاء فيه :

« إن حكومة جلالة ملك بريطانيا نظراً إلى عنايتها بمصالح العرب الجوهرية تقف ازاء اشتعال الحرب فى جزيرة العرب موقف القلق المضطرب خصوصاً لكون حدوث ذلك يؤثر على القرارات السياسية التى سيتفق عليها قريباً

ثم انه لا يجب أن يخامر جلالتكم أقل ريب فى وفاء الحكومة البريطانية نحوكم ، التى يتحتم عليها عدم اتخاذ جانب ابن سعود أو غيره فيما يضر بمصالح جلالتكم ، غير أن جلالتكم لا تجهلون شروط المعاهدة الحالية بين الحكومة البريطانية وابن سعود الضامنة حقوقه داخل حدود بلاده ، إلا أنها بلغته بصفة رسمية أنها تنظر إلى كل عمل يأتى به خارج بلاده بعين السخط ، بل رفضت طلبه زيادة الذخائر والمهمات الحربية ، زد على هذا أنها طلبت منه إيقاف الحركات العدائية ضد ابن الرشيد صديق الأتراك التى كان قد شرع بها بناء على طلب الحكومة البريطانية نفسها

إننى لا أذكر هذا إلا لغرض إيقاف جلالتكم على حقيقة الحال ، ولكى تقدروا حق التقدير البواعث التى حملت الحكومة البريطانية على الإشارة لجلالتكم بالوقوف عند حد معلوم فيما يتعلق بمسألة الخرمة وغيرها من شئون القبائل ، ونظراً

إلى ما سبق ذكره ، وما تكرر وروده فى كتب جلالتكم يصعب على تصديق الخبر الذى جاءنى وهو أن جلالتكم رغبتم فى قطع العلاقات الودية مع ابن سعود مما يكنى عنه بأرجاعكم رسوله ورفضكم كتابه

إننى أرجوكم أعظم الرجاء أن تجتهدوا لمنع كل البواعث الجوهرية التى تؤدى إلى سوء التفاهم مع الأمير المشار إليه بشأن سياستكم نحوه ، فإنه و إن كان أقل درجة من جلالتكم وأضعف موارد ، لا ينكر أنه ذو تأثير وأهمية فى السياسة العربية »

ساد السكون الحدود الحجازية بقية سنة ١٩١٩ وسنة ١٩٢٠ تقريباً وتبودلت الكتب الودية بين الفريقين ، فالأمير عبد الله فى كتاب له مؤرخ ٢٧ من ذى الحجة سنة ١٣٣٨ — ١٠ أغسطس سنة ١٩٢٠ يقول :

« إننى قبل كل شىء أحمد الله الذى ألهمكم وأفهمكم على إركاب الأخ أحمد إلى هذا الجناب ، لحسم ما هو واقع من الأمور المحزنة والحوادث المفجعة التى لا سبب لها سوى غلطات متتابعة ، إذ أننى على يقين من أن والدى وشخصكم لا تريدون لبعض ما يريده العدو لعدوه ، و إن لكل منكم متسعاً فيما هو لآبائه ، كما أن فطنتكم الذاتية وحنكتكم السياسية لا شك أنها أوحت إليكم كما هى أوحت إلينا مفروضية تغير الشكل الحاضر ولزوم التفاهم فى كل وارد وصادر »

إن تبادل الكتب بين الفريقين لم يمنع من وقوع حوادث بعد ذلك على الحدود ، وهذا بالطبع للاختلاف فى النزعات الدينية بين القبائل الخاضعة للحجاز والقبائل الخاضعة لنجد

ولذا فإن الملك حسيناً رأى أن يمنع النجديين من الحج فى عام ١٣٣٨ — ١٩٢١ ، غير أن الحكومة البريطانية أغلظت الكتابة لابن السعود لكى يعمل على إسكان الحالة فى حدود الحجاز ، وتداخلت مع الملك حسين للإذن للنجديين بالحج أسوة بسائر المسلمين

وفى سنة ١٣٤٠ هـ — ١٩٢٢م ، أذن للنجديين أن يحجوا فحجوا تحت إمارة مساعد بن سويلم ، وقد عثرنا على كتاب من سلطان نجد (كان الأمير عبد العزيز أعلن نفسه سلطاناً على نجد سنة ١٩٢١) للأمير على أكبر أنجال الملك حسين يقول فيه :

« لما رأيت تفضل صاحب الجلالة الوالد المعظم ببذل عنايته بالرخصة و بالسماح لأهالى نجد لأداء فريضة الحج حيث برهن على حسن عواطفه و إظهار فضيلته ، أحببنا أن نرخص لبعض رعايانا لزيارة بيت الله الحرام بصحبة خادمكم مساعد بن سويلم ، فاتخذت هذه خير وسيلة وأعظم فرصة لأهدى حضرتكم جزيل السلام ولأعبر لسموكم عن عظيم اشتياقى وخالص نواياى لتجديد عهود الصداقة ، وتمكين الصلات الحسنة والمناسبات الودية المشتركة التى تربط القطرين الإسلاميين غير ملتفتين إلى ما قدر الله رغم إرادتنا أن يقع فيما مضى بين الطرفين من الحوادث التى طالما أوجبت لتأسفاتى وكدرى . . . . الخ »

غير أن الخلاف قد عاد مرة أخرى بطريقة أشد ، فان الملك حسيناً أبى أن يسمح للحجاج النجديين مرة أخرى ، والحكومة البريطانية تتوسط بين الجانبين فيتهمها الملك حسين بمحاباة ابن السعود وترجيحها إياه

إن الواقف على المراسلات التى كانت تدور بين الملك حسين و بين الحكومة البريطانية [1] فى هذا الموضوع لا يرى موقفاً أشرف من موقفها للتوفيق بين الجارَيْن المسلمين العربيين ، للسماح بفتح أبواب الحجاز للحجاج النجديين أسوة بسائر المسلمين ، و إزالة أسباب النزاع والخصام بين الفريقين كى يسود السلام جزيرة العرب

ولقد كان جلالة الملك حسين مرة يرفض السماح للحجاج النجديين خشية

(١) اخترنا نشر كتابين فى هذا الموضوع فى الذيل

إخلالهم بالأمن ، وتارة يتنازل بقبول عدد قليل منهم ، كما أنه فى بعض الأحيان يشترط قدومهم بالبحر كسائر الحجاج

وفى ٢ ديسمبر سنة ١٩٢٢ كتب سلطان نجد إلى المندوب السامى بالعراق يخبره أن ليس فى إمكانه تحديد عدد الحجاج النجديين لعام ١٩٢٣ . كما فعل فى العام السابق ، ولم تر الحكومة البريطانية سبباً مشروعاً لتغيير موقفه ، فأرسلت الحكومة البريطانية التعليمات لممثلها بجدة ، فكتب بدوره للحكومة الهاشمية بتاريخ ٢٨ يناير يخبرها بموقف سلطان نجد ورأى الحكومة البريطانية ، واقترح الدخول فى مفاوضة مع سلطان نجد لعقد معاهدة على نسق المعاهدة التى عقدت حديثاً بين سلطان نجد والملك فيصل

وفى ٢٨ يناير سنة ١٩٢٣ كتب سلطان نجد للحكومة البريطانية يخبرها أن عدداً كبيراً من رعاياه يرغبون فى أداء فريضة الحج ، وأنه لا يقدر أن يحدد العدد كما فعل فى حج سنة ١٩٢٢ ، وأن الحكومة البريطانية لا ترى أى مانع لفتح باب الحج لكل من يريده من النجديين ما دام الحج فى العام الماضى كان على خير ما يرام ، وقد اقترحت الحكومة البريطانية بمناسبة الوقت للمفاوضة فى معاهدة حدود مع ابن سعود على طريقة المعاهدة التى تمت حديثاً بين سلطان نجد والملك فيصل ، فكان جواب الملك حسين أن لا يقبل حجهم فى هذه السنة إلا إذا أخلوا الجوف وسائر الجهات التى اغتصبوها من البلاد كَرَانْيَة ، و بيشة ، وتربة ، ونواحى خيبر وما شا كلها . وأما المعاهدة مع ابن سعود على طريقة معاهدته مع العراق ، فإن هذا البحث مفروغ منه لأننا كلفناه المرة بعد الأخرى كما هو معلومكم بأننا مستعدون لذلك على أساس الشروط التى أخبرنا كم بها ، وهى إما أن يعود ابن سعود إلى ما كان عليه فى زمن الآباء والأجداد من جهتنا وجهته ، و إما أن يأتى و يستلم البلاد جميعها لأن الأساس المقصود هو خدمة البلاد

وما زالت الحكومة البريطانية جادة فى تقريب مسافة الخلف بين سلطان نجد وملك الحجاز حتى هيأت الجو لمؤتمر الكويت ، فجمعت بين جبهة الاشراف : — الحجاز . العراق . شرق الأردن — و بين سلطان نجد فى يناير سنة ١٩٢٣ ، ولكن هذا المؤتمر قد فشل . وقد أحسَّ الملك حسين بما بينه و بين البريطانيين من الخلف ، فكتب وزير خارجيته كتاباً إلى رئيس المعتمدين البريطانيين فى شرق الأردن يظهر فيه رغبته فى التقارب بين البلدين ، غير أن فشل مؤتمر الكويت وتتابع الحوادث فى الحجاز التى انتهت بسقوط الملك حسين حالت دون نجاح هذه الرغبة الأخيرة

سياسة الملك حسين الداخلية

لا نريد أن نأتى هنا على تاريخ الاشراف ونفوذهم فى الحجاز ، فقد أوردنا فصلاً خاصاً فى هذا الموضوع ، كما أنا أوردنا أشياء كثيرة فى ثنايا الكتاب تبين ما كان لهم من النفوذ والسلطان فى الحجاز ، لا سيما إذا كان شريف مكة على اتفاق تام مع الوالى

عندما أعلن الشريف حسين الثورة على الأتراك ظننا أن البلاد العربية ستدخل فى دور جديد من الإصلاح والتقدم ، وكاد هذا الظن يكون يقيناً عندما رأينا كثيراً من شبان العرب وهم القائمون أولاً بالحركة العربية فى تركيا التفوا حوله وأسندت إلى بعضهم إدارة بعض الأعمال

لقد قام الملك حسين فى أول سنة من القيام بالحركة بتأسيس الوزارات ومجلس الأعيان ، كما أنه هم بفتح بعض المدارس فى مكة والمدينة

ولكن يظهر أن جلالة الملك حسين وما يغلب عليه من سوء الظن وسرعة تأثره بالوشايات جعل بعض هؤلاء الشبان يفضل ترك العمل بالمرة ، و بعضهم يفضل الاشتغال مع أولاده ، لا سيما الأمير فيصل والأمير عبد الله ، لأن العمل مع الملك حسين لا يجدى ولا يثمر ، على أنه ما كادت الحرب تضع أوزارها حتى رأينا ميدان الحجاز قد خلا من الشبان العرب النزيهين ، ولم نر حول الملك حسين إلا أولئك الضعفاء الذين لا يهمهم إلا ضمان مصالحهم الشخصية ، غرقت السفينة أو سلمت

إن بلاد الحجاز فى حالتها الحاضرة أشبه بحالة البلاد الاسلامية الأخرى قبل مائتى سنة ، ولكن الزمن الآن قد تغير كثيراً ، والحجاج يأتون من كل ناحية ولا يجدون فى الحجاز التقدم الذى حدث فى بلادهم ، لا يجدون طرقاً ولا وسائل

مواصلات كالتى يشاهدونها فى بلادهم ، وكذلك وسائل الإنارة والشرب والصحة والتعليم وغير ذلك من وسائل العمران الضرورية

والحجاز وإن كان من البلاد الفقيرة التى لا تكفى مواردها للقيام بهذه الإصلاحات إلا أنه بمركزه الدينى يجد شتى المساعدات من الأمراء المسلمين ومن أغنياء المسلمين إذا رأوا عزماً صادقاً من الحكومة المهيمنة على شؤونه

لقد كنا نظن أن الملك حسيناً بحكم ماله من النسب الكريم والمنزلة الرفيعة فى نفوس المسلمين ، وأنه — وهو الرجل الذى وقف على وسائل الحضارة فى الآستانة — سيضرب للناس أفضل الأمثلة بمقدرة العرب على الإدارة والتنظيم ، ولكن الأيام خيبت هذا الظن ، فالملك حسين فى هذه الناحية كان كغيره من الأشراف لا يفهم ما يجرى فى العالم ، كما أنه لم يقم بالواجب المنتظر منه للبلاد المقدسة ، ولقد حاولت الحكومة البريطانية أن تساعد الملك حسيناً على تنظيم مالية الحجاز فى سنة ١٩١٩ — سنة ١٩٢٠ لأنها فى ذلك الوقت كانت لا تزال تدفع إعانة للملك حسين — وميزانية الدولة هى أساس الإدارة فى المملكة فلم توفق ، حاولت كذلك إصلاح إدارة الكرنتينة والصحة وهى أهم شىء فى الحجاز لأنها هى الركن الأول لسلامة الحج فلم توفق أيضاً ، حاولت أيضاً أن تساعد الحجاز ببعثات طبية ترسل من الهند لأن إدارة الصحة فى الحجاز غير منظمة من جهة ، ولأنه فى زمن الحج حيث يكثر الوافدون لا تكفى الاحتياطات التى تقوم بها حكومة الحجاز ولا عدد الأطباء الموظفين ، وهذه مهمة إنسانية لا غضاضة فيها على حكومة الحجاز ، ولكن الملك حسيناً رفض هذا الطلب من بريطانيا كما رفضه من مصر أيضاً ، معتقداً أن ذلك يحط من شأن حكومته ويمس استقلاله ، ولم يجد توسط الأمير فيصل (المرحوم الملك فيصل) فى هذه الأمور ولا غيره

أما السياسة المالية فلم تكن تمتاز عما كان معروفاً فى أيام غيره من الأشراف (العبد وما ملكت يداه لسيده)

فالضرائب تؤخذ بغير انتظام حسب إرادة الملك و يرهق بها الناس . وهكذا يخرج الملك حسين من الحجاز ولا يترك أثراً من آثار الإصلاح فيه ، كما أنه لم يستطع أن يبسط الأمن فى جميع أنحاء المملكة ؛ فما عدا المدن الحجازية كانت سيوف العشائر مصلتة على رقاب الحجاج ، لا يتركونهم يسافرون إلى المدينة إلا بعد أن يأخذوا منهم ما يفرضونه عليهم من النقود . وفى سنة ١٩٢٤ رجعت قوافل الحجاج من « رابغ » لأن العشائر رفضوا أن يدفعوا ثمانية جنيهات للملك حسين من أربعة عشر وهى الأجرة المفروضة للجمل ، و بالطبع قد ضاع ما دفعه الحجاج بين الملك حسين و بين العشائر

على أنه مهما كانت أغلاط الملك حسين السياسية فإن الرجل كان أفضل الأشراف المتأخرين وأقلهم ظلماً ، وأعلاهم جميعاً نفساً وأعظمهم شخصية ، فهو بلا شك أفضل من الشريف عون الذى ضج من ظلمه كل من زار أو سكن الحجاز ، وأفضل من ابن عمه الشريف على فى كثير من الصفات الشخصية ، ويجب هنا أن لا نغمط الرجل حقه ؛ فهو أول عربى جعل للبلاد العربية شخصية دولية وشأناً لا ينكر فى أوروبا

والآن وقد وصلنا إلى الصراع بين العاهلين الكبيرين فى الجزيرة العربية : الملك حسين ، والملك عبد العزيز بن السعود ، وانتصار أحدهما على الآخر بعد معارك حربية وسياسية دامت سبعة عشر عاماً ، نرى من الواجب علينا أن نأتى بخلاصة تاريخية وافية لحياة الملك عبد العزيز ، والدور الذى لعبه فى السياسة العربية ولا سيما فى الخمسة عشر سنة الماضية (١٩١٥ — ١٩٣٠)

ويجمل بنا قبل أن نأتى على حياة الملك عبد العزيز أن نذكر فصلاً تاريخياً عن عائلة آل سعود ودورهم التاريخى ، وأثرهم فى الانقلاب العظيم الذى كان فى القرن الثامن عشر لقرب الشبه بين ما تم فى عهد آل سعود وعبد العزيز الحالى

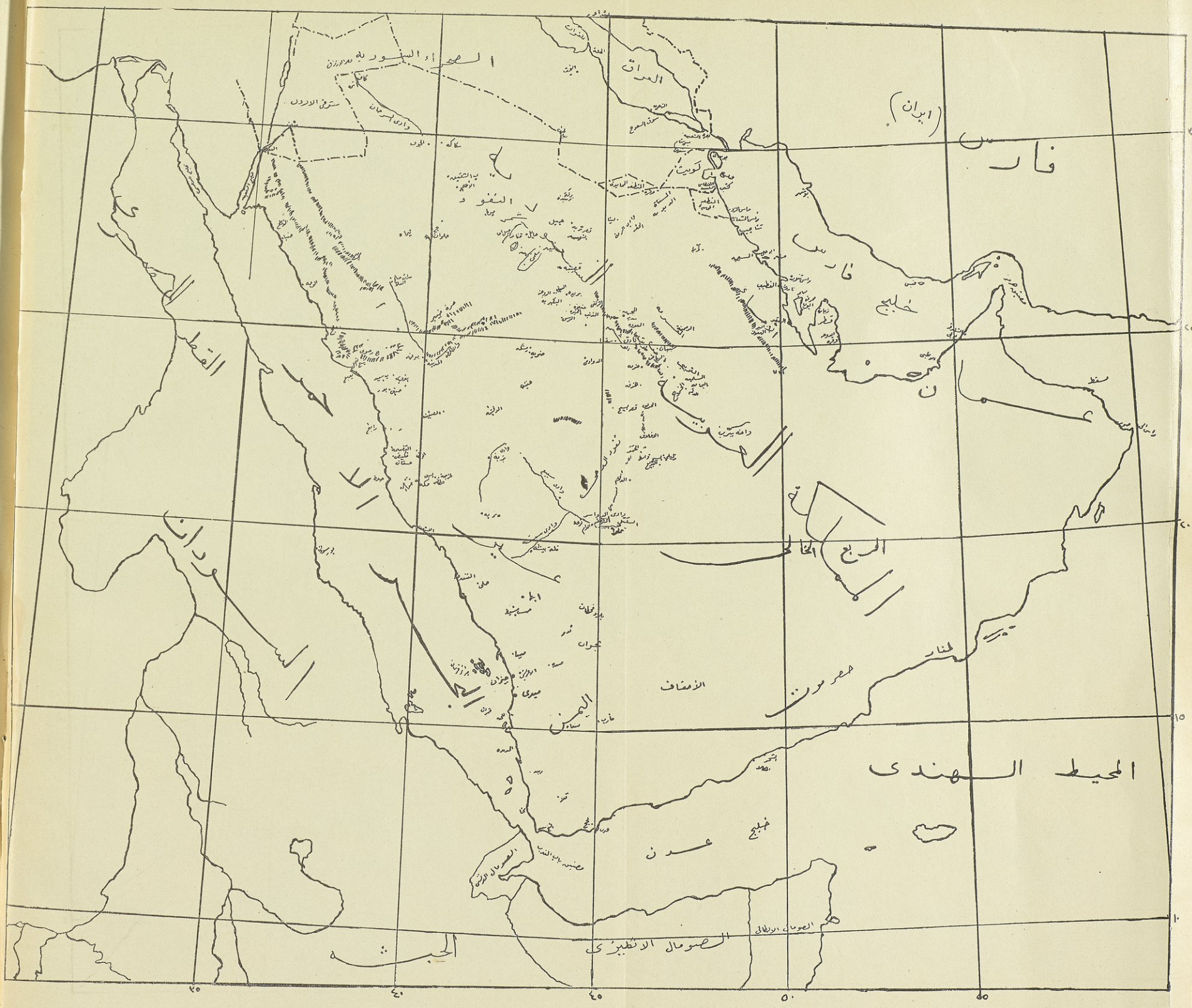

الصحراء السورية
العراق
(ايران)
فارس
خليج فارس
عمان
القطر المصري
السودان
الربع الخالي
اليمن
الأحقاف
حضرموت
المحيط الهندي
خليج عدن
الصومال الانطيزي
الحبشة

آل سعود

آل سعود من قبيلة عنزة من فخذ المساليخ ، ويوجد هذا الفخذ الآن قرب حمص ، وعنزة من أكثر العشائر العربية أفخاذاً وبطوناً وأكبرهم عدداً ، فهم منتشرون فى العراق وسوريا ونجد ، وهم لا يزالون يفتخرون بالملك عبد العزيز ، كما أن الملك عبد العزيز يكرم الوافدين عليه منهم ولا سيما من كان من المساليخ ، وعنزة من ربيعة

فى سنة ٨٥٠ هـ [1] قدم ربيعة بن مانع من بلدهم القديم المسمى (بالدرعية) قرب القطيف ، على ابن درع صاحب حِجْر والجَزْعة قرب الرياض وكان من عشيرته ، فأعطاه ابن درع المُلَيْبِيد وغصَيْبة المعروفين فى الدرعية ، فنزل هنالك وعمرها هو وبنوه من بعده واتسع فى العمارة ، وولد لمانع ربيعة وصار له شهرة واتسع ملكه ، ثم موسى وصار أشهر من أبيه ، وبعد موسى ابنه ابراهيم ؛ وإبراهيم هذا جدّ مُقْرِن ، وسعود جد عائلة السعود

قبل سنة ١١٥٠ هـ ، وهى السنة التى وفد فيها الشيخ محمد بن عبد الوهاب المصلح الكبير على محمد بن سعود لم يكن لآل سعود شأن كبير فى نجد ولم يكن لهم تأثير يذكر فى شؤون الجزيرة العربية ، بل كان شأنهم شأن غيرهم من شيوخ المقاطعات النجدية ، وكانت الجزيرة العربية مقسمة إلى مناطق عدة ، لكل منطقة أمير يمتد أو يقصر نفوذه حسب كفاءته الشخصية وهمته ، والأمراء البارزون فى ذلك أشراف الحجاز : بنو خالد حكام الاحساء ، وما والاها ، من المنطقة الشرقية على خليج فارس ، وآل مُعمَّر فى العُيَيْنَة ، والسعدون فى العراق ، وإمام صنعاء فى اليمن ،

(١) أنظر ابن بشر وبيكرت

والسادة فى نجران ، وسلطان فى عمان . و بعد أن تعاهد الأمير محمد بن سعود مع الشيخ محمد بن عبد الوهاب على تطهير جزيرة العرب من البدع والخرافات ونشر كلمة التوحيد ، دخلت نجد أو بالأحرى الدرعية مع سائر الإمارات الأخرى فى حرب دينية دامية ، كان النصر فيها لجيوش التوحيد ودعاة الإصلاح

وربما كانت سنة ١١٧٨ هـ — ١٧٦٥ م من أشد السنين على محمد بن سعود فقد تحالف فيها حاكم الاحساء عَرْعَر بن الخالدى وحاكم نجران السيد حسن بن هبة الله ، وتواعدا على الزحف على الدرعية للقضاء على عهد الدعوة الدينية وخضد شوكة دعاتها ، وقد زادت هموم محمد بن سعود عند ما رأى ولده وجيشه ينكسر فى الحاير بين الخَرْج والرياض ، هذا وعَرْعَر ومن معه من الجنود لم يصل بعد ، غير أن الشيخ محمد بن عبد الوهاب شدد من عزيمة محمد بن سعود وذكره بما وقع للنبى فى غزوة أحد ، كما أن زوجة محمد بن سعود وكانت من الصادقات المخلصات للدعوة ؛ كان لها أثر لا ينكر فى زوجها ، وقد تمكن محمد بن سعود والشيخ محمد بن عبد الوهاب من الصلح مع صاحب نجران و إطلاق ما تحت أيديهم من أسرى ، ثم رجع صاحب نجران قبل أن تصل جنود بنى خالد ، ولذا فإن جموع بنى خالد ومن التف حولهم من عشائر العجمان قد رجعت بعد ما وصلت قرب الدرعية

وفى سنة ١١٧٩ هـ — ١٧٦٦ م توفى الإمام محمد بن سعود مؤسس دولة آل سعود ومؤيد الشيخ محمد بن عبد الوهاب فى دعوته ، وتولى الأمر بعده أكبر أولاده عبد العزيز [1] ، فسار على خطة أبيه فى التعاون مع الشيخ على تجديد ما اندرس من معالم الدين و إعلاء كلمة الله ، كما أنه واصل غزواته على الإمارات والبلدان التى أظهرت التمرد ورفض الدعوة الدينية الجديدة ، ففى سنة ١٢٠٨ هـ فتح الاحساء جيش التوحيد فقضى على بنى خالد ، كما أنه فى سنة ١٢١٢ هـ قضت

(١) ولد عبد العزيز سنة ١١٣٢ هـ

هـذه القوات على جيش الشريف غالب حول الخرمة وهو أقوى خصم لهم ، وقد قضت السياسة : أن تعقد هدنة بين الفريقين ، ويفتح سبيل الحج للحجاج النجديين ، فحج سعود لأول مرة فى سنة ١٢١٤ هـ ، كما أنه حج فى السنة التى تلتها ، غير أن الهدنة انقطعت ورمى كلا الجانبين الآخر بعدم احترامه لشروطها المتفق عليها ، وعلى كل حال فان السياسة التى وضعها المصلحون النجديون هى : نشر علم التوحيد فى كل جزيرة العرب والقضاء على القوات المعارضة ، حتى يسود الأمن سائر الجزيرة ، وحتى تأمن الدعوة شر الانتقاض والمعارضة

ففى سنة ١٢١٥ هـ ساعد آل خليفة على استرداد الزُّبارة والبحرين من سلطان مسقط ، وشمل آل خليفة بحمايته ، ولم تأت سنة ١٢١٧ هـ حتى كان سعود فى جوف الحجاز ، وفى ١٧ محرم سنة ١٢١٨ هـ دخل سعود مكة بجيوشه بعد ما أمن أهلها وبعد ما أظهر العلماء قبولهم للاصلاح الجديد ، غير أن الشريف ما لبث أن استرد مكة بعد رجوع الأمير سعود إلى الدرعية

وفاة الامام عبد العزيز

فى ١٠ رجب سنة ١٢١٨ هـ اغتال أحد الأجانب الامام عبد العزيز وهو فى الصلاة ، وقد اختلف الرواة فى جنسيته ، ويرجح أنه من شيعة كربلاء المتعصبين ؛ أراد الانتقام للبلدة وما أصابها وما أصاب أهلها من الأمير سعود فى غزوته عليها سنة ١٢١٦ هـ من هدم قبة الحسين ومصادرة أموال المقيمين فى تلك البلدة

صفات الامام عبد العزيز

اشتهر الامام عبد العزيز بالتواضع والبعد عن زخارف الحياة ، لا يبالى بما يلبس ولا بما يأكل ، وكانت غايته الوحيدة هى مواصلة عمل أبيه العظيم من

القضاء على البدع والخرافات ونشر دعوة التوحيد ، كان شديداً فى الحق وتنفيذ أوامر الشريعة الاسلامية لا يبالى بمن ينفذ عليه الحكم ؛ فمرضاة الله عنده مقدمة على كل اعتبار

وكان قاسياً على قطاع الطرق والعابثين بالأمن من البادية ؛ لا يكتفى بالتعزير البدنى . بل يضيف إليه غالباً شيئاً من المصادرة المالية : ومال البدوى هو الجمل والخيل والغنم ؛ ولذا فقد ساد الأمن جميع الطرق والبلدان التى امتد نفوذه إليها

سعود بن عبد العزيز

بويع للأمير سعود بعد وفاة أبيه سنة ١٢١٨ هـ (١٨٣٠ م) وكان الشيخ محمد بن عبد الوهاب قد أخذ له البيعة بعد أبيه فى سنة ١٢٠٢ هـ ؛ لأنه كان أكبر أبناء عبد العزيز سناً وأشدهم بأساً وأنفذهم بصيرة وأكبرهم عقلاً وأكثرهم تفانياً فى الدعوة إلى الله ، وقد كان فى حياة أبيه هو القائد للجيش والفاتح لأكثر البلدان التى دانت لهم

وقد استمر حكمه من سنة ١٢١٨ إلى ١٢٢٩ هـ فتح فيها الحجاز كله ، كما أنه واصل زحفه فى الشمال إلى ضواحى دمشق فدانت له بادية الشام والعراق ، كما امتدت فتوحاته جنوباً إلى رأس الخيمة فى عمان وزَبيد فى اليمن

وقد بلغت الدولة فى أيامه أوجها وغايتها ، إلا أن أغلاطه السياسية والادارية أوقعته فى مشاكل مع الأتراك والمصريين ، وشدته المتناهية صرفت القلوب عنه وجعلت الناس ينتهزون الفرص للانتقاض عليه

كان سعود من أحسن الرجال صورة وجلالاً ، ورث عن عائلته جمال التقاطيع ووسامة الوجه ، وقد كان يرخى لحيته أكثر مما اعتاده العرب ، وكان العرب حتى خصومه يمتدحون شجاعته ومهارته الحربيـــة ، وكان عالماً بأصول الدين والفقه

والحديث ؛ حيث درس ذلك على جده لأمه الشيخ محمد بن عبد الوهاب

وسعود لم يأذن قط لأولاده أن يتدخلوا فى شئون الدولة بل حصر ذلك فى نفسه وفى ولده الأكبر عبد الله

وكان يسكن هو وعائلته فى بناء كبير خارج الدرعية ، كان بناه أبوه على سفح الجبل ، وكان كل أولاده وعائلاتهم ، وكل إخوته وعائلاتهم يسكنون فى هذا البناء ، كل له جناح خاص به و بعائلته

وفى هـذا البناء كان سعود يستقبل مشايخ القبائل و يمد لهم الموائد ، و ينزل الكبار منهم فيه . أما الأشخاص الثانويون فإنهم كانوا ينزلون فى منازل الدرعية وترسل إليهم التعيينات والعلوف لدوابهم . وقصر سعود كان دائماً غاصاً بالضيوف

وكان مجلس سعود مفتوح الأبواب للجميع ، وكان من عادته أن يستقبل الزائرين فى الصباح الباكر ، و بعد الظهر ما بين الساعة الثالثة والسادسة ، وكان من عادته بعد أن يتناول طعام العشاء أن يجلس بين قومه وزائريه و يتلو أحد العلماء[1] شيئاً من القرآن وتفسيره أو من أحاديث النبى ، وكثيراً ما كان سعود نفسه يتولى تفسير مايصعب تفسيره على السامع ، وكان دائماً يقول فى نهاية كلامه « والله أعلم »

وكان من طباع سعود أن تأخذه الحدة والانفعال عند ما يتبين أن أحد الأعراب خدعه أو غشه ؛ فيتناول عصاه و يهوى بها بنفسه عليه ، ولكنه كان يعود إلى نفسه بعد قليل و يستغفر الله ، وقد أصدر أمره لمن يكون حوله وقت غضبه أن يحولوا بينه و بين ضرب أى أحد من الناس ، وقد كان دائماً يحمد لهم هذا التدخل بعد أن تهدأ ثائرته

ولم يكن سعود ممن يحفل بالألقاب ؛ فكان الناس ينادونه باسمه أو بيا أبا عبد الله

---

(١) لا تزال هذه العادة متبعة فى العائلة السعودية إلى وقتنا هذا

أو يا أبا الشوارب ، كما كان هو بدوره لا يسمى الناس إلا بأسمائهم مجردة عن الألقاب

وكان سعود فى ملبسه مثل باقى الشعب لا يتميز عنهم بشىء ، غير أنه كان أنيقاً فى ملبسه ويحب التعطر دائماً

وكانت مصاريف سعود فى الغالب على الضيوف وعلى الخيول ، فإنه يقال إنه كان لديه ما لا يقل عن ألفى فرس ، وكان من هذا العدد حوالى ٣٠ أو ٤٠ دائماً فى الدرعية ، والباقى فى الاحساء حيث المرعى الجيد ، فكانت أكرم جياد بلاد العرب عنده . إما أنه يكون قد أخذها من أربابها عقاباً لهم على مخالفة ارتكبوها أو دفعاً لغرامة استحقت عليهم أو انه اشتراها من أصحابها بماله الخاص ، ويقال إنه كان لا يتأخر أن يدفع خمسمائة أو ستمائة جنيه ذهباً ثمناً لفرس

وأباح سعود أن يكون لكل ولد من أولاده حرس خيالة من ١٠٠ — ١٥٠ فارساً . أما عبد الله فكان له وقت حياة أبيه أكثر من ثلثمائة فارس تحت أمره وفى خدمته . يضاف إلى هذا العدد كثير من الجمال أو النوق السريعة ؛ حيث كان لدى سعود أحسن وأجود أصنافها فى بلاد العرب

وكان عدد الذين يتناولون الطعام يومياً فى قصره يتراوح ما بين الأربعمائة والخمسمائة شخص : منهم خدمه وحاشيته والأضياف . وكانت أصناف الطعام هى : الأرز والبرغل والبلح واللحم ، وكان سعود يأذن لأولاده الكبار ولكبار المشايخ أن يتناولوا الطعام على مائدته الخاصة

ولم يحتفل سعود فى سرايه بأى عيد من الأعياد كما يحتفل به فى الأمصار ، وكان يقول : ان هذه العادة لم تكن موجودة فى صدر الاسلام

والنظام الذى أوجده سعود[1] من إلقاء مسئولية الجرائم التى تقع فى

(١) وهذه السياسة هى التى اتبعها الملك عبد العزيز فى سياسته الداخلية

منطقة على شيخ القبيلة التى تقع هـذه المنطقة تحت نفوذه قد جعل الأمن يسود كل جزيرة العرب تقريباً ، وأفرح قلوب الذين كانوا معرضين للغارات والنهب . والسكان سواء فى نجد أو الحجاز أو اليمن قد استراحوا إلى نظام الحكومة السعودية ، ولا سيما إذا قورنت بحالة الفوضى القديمة ، وأقبل الأهالى على الزراعة لأنهم أمنوا شر القبائل التى تهدد محصولاتهم

كان سعود مشهوراً بالقسوة على المجرمين . سمعت مراراً من جلالة الملك أنه حبس مرة بعض شيوخ مُطَير ، فجاء بعض كبارهم للاستشفاع لهم وأنس منهم روح الاعتزاز ، فأمر بقطع رؤوس المسجونين ، وأحضر رؤوسهم على مائدة قدمت لبنى عمهم الذين جاءوا للاستشفاع فيهم ، ثم أمرهم بالأكل من المائدة ! ! وقد قص هـذه الحكاية جلالة الملك عبد العزيز على بعض شيوخ مطير الذين جاءوا للاستشفاع فى فيصل الدويش ، ولـكن جلالة الملك عبد العزيز لم تعرف عنه قسوة من هـذا النوع ، غير أن سعوداً وان عرف بالشدة فى معاقبته لمن يتجاوز حدود الشرع فانه كان كذلك مشهوراً بوفائه لأصدقائه المخلصين معه ، فأى شيخ يخلص الخدمة لسعود يمكنه أن يعتمد عليه فى جميع الملمات والشدائد

وكانت ولا تزال أشد عقوبة يمكن أن تنزل بمجرم أن تحلق لحيته ويطاف به فى الطرق ، والعربى يفضل الموت على حلق اللحية

فتح الحجاز

لقد فتح سعود الحجاز فى أوائل سنة ١٢١٨ هـ فى أيام والده ، وعين الشريف عبد المعين أميراً على مكة من قبله ، ولـكن الشريف غالباً تمكن من التغلب على القوة التى وضعت فى مكة واستردها منهم ثانية ، ثم استمرت الحرب سجالاً بين الفريقين حتى تمكنوا من الاستيلاء على الحجاز مرة أخرى فى سـنة ١٢٢٠ هـ .

على أن يبقى الشريف غالب فى إمارة مكة من قبل سعود ، وأمر الشريف غالباً بهدم القبور فى جدة ، وأمر أهل جدة ومكة بالاقلاع عن شرب الدخان ومنع بيعه فى الأسواق ، وأمر بمنع المنكرات والمجاهرة بها ، وترك لبس الحرير والذهب و إبطال المكوس والمظالم ، ومصادرات الناس فى أموالهم . وعاهده الشريف غالب على ترك ذلك كله واتباع ما أمر الله به فى كتابه العزيز : من إخلاص التوحيد لله وحده واتباع سنة الرسول صلى الله عليه وسلم ، وما كان عليه الخلفاء الراشدون والصحابة والأئمة ، وترك ماحدث فى الناس من الالتجاء إلى غير الله من المخلوقين الأحياء والأموات فى الشدائد ، وما أحدثوه من بناء القباب والزخارف وتقبيل الأعتاب ، إلى غير ذلك مما جد وحدث وجعل ديناً والدين منه براء ، كما أمر الناس أن يبادروا إلى الصلاة حين سماع الأذان ، وألا يصلى فى الحرم إلا جماعة واحدة ، كما أمر العلماء أن يقرأوا الرسائل التى وضعها علماء الدرعية . ولقد استمر حكمهم للحجاز من سنة ١٢٢٠ إلى ١٢٢٨ هـ ، وكان سعود وأهل نجد يحجون فى كل سنة ، ونفذ هذا النظام فى المدينة أيضاً وسائر البلدان الحجازية

لقد خضع أهل الحجاز وشريف مكة للحكم السعودى ، وأصبحت مكة قطعة من الامبراطورية السعودية ، ونفذت أحكام الدين حسب الحركة الاصلاحية التى قام بها الشيخ محمد بن عبد الوهاب ، ولكن كل هذا لم يكن إلا مسايرة لقوة الفاتحين

بدء الخلاف مع المصريين والأتراك

فى سنة ١٢٢٠ هـ قال الأمير سعود لأميرى الحج الشامى والمصرى : ما هذه العويدات التى تأتون بها وتعظمونها ، فأخبراه بأن هذه المحامل إشارة لاجتماع الناس ، وهى عادة قديمة ، فقال لهم : لا تفعلوا ذلك بعد هذا العام ، وإن أتيتم بها

فإنى أكسرها ، وكذلك شرط عليهما أن لا يأتيا بطبول أو زمور ، وفى السنة التى بعدها أى سنة ١٢٢١ هـ كتب الأمير سعود إلى أمير الحج الشامى ، وكان قد وصل قرب المدينة : لا تدخل الحجاز إلا على الشرط الذى شرطناه عليك فى العام الماضى ، فرجعوا تلك السنة من غير حج

ويقول العلامة ابن بشر فى تاريخه فى حوادث سنة ١٢٢١ هـ : إن سعوداً حشد جيوشاً عظيمة قرب المدينة وأمرهم أن يمنعوا الحجاج الآتين من الشام واستنبول ونواحيها ، فرجع المحمل الشامى إلى وطنه ، وكان أميره عبد الله باشا العظم ؛ لأن سعوداً خشى من مكائد غالب ، وأخرج سعود فى تلك السنة من كان فى مكة من الأتراك ، كما أخرج منها كل من كان فيها من العساكر التركية ، وبعد حجه تلك السنة زار المدينة المنورة فقوى حاميتها وأجلى من المدينة كل من يحاذر منه

قال العلامة الجبرتى المؤرخ المصرى : وفى سنة ١٢٢٣ هـ انقطع الحج الشامى والمصرى معتلين بمنع الوهابى الناس من الحج ، وليس الأمر كذلك ، فانه لم يمنع أحداً أتى إلى الحج على الطريقة المشروعة ، وإنما منع من يأتى بالبدع التى لا يجيزها الشرع : مثل المحمل والطبل والزمر ، وقد حج طائفة من المغاربة فلم يتعرض لهم بسوء

أما ما رواه السيد دحلان من حرق سعود للمحمل المصرى فى سنة ١٢٢١ هـ وأمره أن ينادى : لا يأتى إلى الحرمين بعد هذا العام من يكون حليق الذقن ، فلم أجد فيما كتبه النجديون ما يؤيده أو ينفيه ، والذى يظهر لنا من هذه الروايات أن سعوداً لم يقبل دخول المحمل لأنه بدعة ، كما أنه لم يقبل دخول العساكر التى تصاحب المحمل خشية أن تحدث حدثاً فى الحجاز ، وهو بعد ليس مطمئناً ولا يأمن

جانب الشريف غالب ، فكبر على الأتراك والمصريين هذا الأمر الذى اعتادوه مدة طويلة

ولقد سمعت من بعض شيوخ نجد وسمعت هذه الرواية أيضاً من جلالة الملك انتقاداً لسياسة سعود : انه فى الوقت الذى غاضب فيه الأتراك ورد حجاجهم ، وكان فيه أحد بنات أو شقيقات السلطان التركى ، كان يتهادى مع شاه إيران ويتقرب منه ، كما أنه انتقده أيضاً فى قبول نصائح غالب التى لم تكن تنطوى على الإخلاص بل كانت تنطوى على استثارة الناس ضد الحكم السعودى ، وان الشيخ عبد الرحمن ابن حسن قد نصح سعوداً بعدم الإصغاء لنصائح الشريف غالب ، كما نصحه أيضاً بالاعتدال فى معاملة الأتراك والمصريين ، غير أن سعوداً كما قدمنا كان شديداً ، كما أنه كان شديد التعصب لرأيه

أما أهل الحجاز فقد كرهوا الحكم السعودى لأنه قطع عنهم الحجاج وحال بينهم و بين ما كان يردهم من الصدقات ؛ ولذا فقد هاجر كثير منهم إلى مصر واستنبول وشكوا للسلطان ولمحمد على باشا ما أصابهم من الشدة والضيق بعد الاحتلال الجديد وانقطاع ما كان مرتباً لهم من الاحسانات . أما الشريف غالب فانه لم يقدم خضوعه للأمير سعود ولم يبايعه على الطاعة اعتقاداً منه أو اخلاصاً له بل لأنه غلب على أمره ؛ ولذا فانه ما فتئ يكاتب محمد على وسلطان تركيا يستنجدهما على خلاص الحرمين الشريفين

وفى سنة ١٢٢٢ هـ صدر الأمر من السلطان سليم لمحمد على بتوليته الحجاز ومحاربته الوهابيين ، غير أن محمد على لم يكن يستطيع تنفيذ الأمر فوراً ؛ لأنه لم يستقر أمره بعد فى مصر ولا يزال يخشى من نفوذ المماليك

وفى سنة ١٢٢٦ هـ بدأت الحملات العسكرية من مصر فاحتلت ينبع فى السنة نفسها ، و بالرغم من انكسار طوسون فى الصفراء والقضاء على الحملة قضاء تاماً ، فان

محمد على أعاد الكرة مرة أخرى وأخذ يستميل بالمال أمراء العربان ، والشريف غالب يمهد له السبيل حتى تمكن من استرداد مكة والمدينة والطائف فى سنة ١٢٢٨ هـ

ولقد سمعت من بعض كبار النجديين أن محمد على حاول أن يعقد هدنة لمدة عشر سنوات بينه و بين سعود لأن المهمة التى وكلت إليه وهى استرداد الحجاز قد انتهت وليست هنالك فائدة من الحرب ولا مطمع لمحمد على فى نجد ، ولكن سعوداً أبى أن يعقد هدنة أو صلحاً مع محمد على

و يقول السيد دحلان : إن سعوداً نفسه هو الذى طلب الصلح من محمد على وافتداء عثمان المضايفى عامله على الطائف ، ولكن مساعى الصلح لم تتم حيث اشترط محمد على دفع المصاريف التى صرفت على الحملة العسكرية ، ورد المأخوذ من الجواهر والأموال التى كانت بالحجرة النبوية أو ثمنها ، وحضور سعود بنفسه لمقابلة محمد على ، وسواء صحت الرواية الأولى أو الثانية ، فان محمد على وضع خطته للقضاء على الدولة الجديدة ، وقد عمل على استتباب الأمر فى مكة فقبض على الشريف غالب وأولاده وأرسلهم إلى مصر ، و بذلك لم يبق له منازع فى الحجاز

وفاة الامام سعود

وفى ربيع الثانى سنة ١٢٢٩ هـ (١٨١٤ م) توفى الإمام سعود بالدرعية على أثر حمى أصيب بها ولئن شاء القدر أن يشاهد سعود قبل موته افلات الحجاز من يده مرة أخرى فإن ذلك لم يفت من عضده ولم يكن له أثر يذكر فى حالة مملكته الداخلية ، وذلك بفضل شخصيته الجبارة والصلابة والشدة التى عرف بها

و بموت سعود فقدت نجد تلك الشخصية المهيبة ، و بدأ التصدع يظهر شيئاً فشيئاً فى أيام ولده عبد الله بن سعود

عبد الله بن سعود

بويع لعبد الله بعد وفاة أبيه ، وقد كانت الحرب مستمرة بين نجد ومحمد على باشا ، فلم يستطع أن يمسك زمام المملكة بيد من حديد ، كما لم يستطع أن يدير الحرب بمهارة كما كان يديرها أبوه

لقد افتتح عهد عبد الله بن سعود بخلافات عائلية بينه و بين عمه عبد الله ، ولم يكن هو البادئ بها ، بل إن عمه رأى نفسه أحق بالإمامة لأنه ولد محمد بن سعود المؤسس الأول ، ولكن هذا ليس بمبرر صحيح ، فإن سعوداً تولى الإمامة فى حياة أعمامه ، والحقيقة أن عبد الله العمّ أنس لين قناة عبد الله ابن أخيه فأراد أن يخلعه ، وليست هذه الحادثة بجديدة فى بلاد العرب

تغلب عبد الله على عمه غير أن التصدع قد بدأ وانحلال المملكة قد ظهر ، وأخذ أعداء الحكومة السعودية من النجديين يستفيدون من الفرصة فكاتبوا محمد على سراً ، ومحمد على لا يترك هذه الفرصة تمر دون أن يستفيد منها

كان عبد الله فى حياة أبيه يشار إليه بالحكمة والعقل والفطنة ، غير أنه لم يكن له من الصفات الحربية مثل أبيه

كان عبد الله محبوباً من البادية للين عريكته ، ولكنه كان قصير النظر فى سياسته ، كما أنه لم يكن له من قوة الإرادة ما يمكنه من القبض على زمام البادية ، والبدو أسرع الناس إلى الانتقاض فسقطت إمارة آل سعود على عهده ، ودخل ابراهيم باشا الدرعية وقبض على عبد الله وأرسله إلى الآستانة

ويقول النجديون المحنكون : إن عبد الله قد أخطأ كثيراً فى إدارة الحرب وخالف طريقة والده فى الحرب ؛ فعبد الله كان يعمد إلى منازلة المصريين ، والمصريون أقوى منه آلات حربية وأقدر على إدارة الفنون الحربية . أما أبوه فكان يعمد

إلى الحيلة الحصيفة فيناوش أعداءه بقوات صغيرة حتى ينهك قوتهم ، ثم ينقض عليهم فيقضى عليهم ، وهذا ما فعله فى ضرب جيش طوسون باشا سنة ١٢٢٦ هـ ، وفى تربة سنة ١٢٢٩ هـ ، ولذا فإن عبد الله لما عمد إلى مقاتلة المصريين وجهاً لوجه انكسر فى تربة سنة ١٢٣٠ هـ ، وتبع هذا الانكسار استيلاء المصريين على القسم الجنوبى من الحجاز

ولقد خطأ النجديون أيضاً عبد الله فى قتاله مع المصريين فى الدرعية ، فالصحراء واسعة والمصريون لا يستطيعون إبقاء حاميات فى جميع الأراضى النجدية

ولقد خطأ أيضاً (Burchart) عبد الله بن سعود فى عقد الهدنة مع طوسون باشا سنة ١٢٣٠ هـ ، فان هذه الهدنة كانت من أكبر الأسباب التى عملت على تقويض عرش آل سعود ؛ لأن المصريين كانوا فى أشد الظروف حرجاً : فقد كانت ذخائرهم على وشك النفاد ، كما أن الجو قد فتك بالجنود والحيوانات ، فبالهدنة مكنهم من تجديد حملاتهم على الحجاز ، ولو أن عبد الله تابع القتال لكان من المحقق القضاء على الحملة المصرية الصغيرة

أسباب سقوط الدولة السعودية

١ — كانت الدولة مستندة إلى القوة العسكرية أكثر من استنادها على القلوب ، والدعوة الدينية لم تتمكن بعد من قلوب الناس ؛ فقد كانت الثورات تشب من وقت لآخر لطرح الحكم السعودى لا سيما فى البلاد البعيدة عن نجد كعسير وعمان ؛ ولذا فقد وجد محمد على باشا ونفوذه المجال واسعاً فى جزيرة العرب

٢ — تحرش سعود بالأتراك والمصريين بإشارة غالب ونصائحه ، والأتراك أهل الخلافة ويهمهم المحافظة على لقب (خادم الحرمين الشريفين) فهل يصبرون على عربى ينزع منهم الحرمين الشريفين ويحول دون حجهم ، إن هذا أكثر

من ثورة ضدهم ؛ لذلك لم يكن لهم بد من إلقاء هذا الحمل على محمد على باشا بعد فشل (باشا) بغداد و (باشا) الشام فى تأديب هذه الفئة . ووالى مصر يهمه أيضاً بسط نفوذه فى الحجاز ؛ لأن ذلك يتفق مع مطامعه الواسعة ويشهر اسمه فى العالم الإسلامى

إنى أعتقد لو أن سعوداً اقتصر فى الدعوة على جزيرة العرب وترك الحج حراً للأتراك والمصريين ، ولم يمس الناحية الحساسة فى الترك ؛ وهى السيادة على الحجاز ما اهتم الأتراك بأمره ؛ فقد مكثت جزيرة العرب مدة طويلة ونار الفتن تأكل الأخضر واليابس ، بل لقد كان الحجاج الاتراك والمصريون عرضة للنهب والقتل فى كل ناحية حلوا بها فى الحجاز ، وكانوا يحتملون هـذا ويعدونه من الأعمال الطبيعية . وأى فرق فى نظر الأتراك بين آل سعود والأشراف ، الفريقان من العرب ، وأفضلهم من يحتفظ بسيادة الأتراك ولو اسمياً مع نشر الأمن والمحافظة على سلامة الحجاج وتوفير وسائل الراحة لهم

رأى علماء نجد

أما بعض علماء القصيم فيحمّلون تبعة ما وقع على نجد من تخريب وتدمير على أيدى الحملة المصرية آل الشيخ [1] ؛ لأنهم كانوا المسيطرين على السياسة الموحين إلى الأمراء باتباعها ، فهم الذين أملوا عليهم خطة الشدة والعداء العام لسائر الناس

أما آل الشيخ فيدفعون هذه التهمة عنهم طبعاً بالطعن على هذا الصنف من العلماء ، وبمالأة أهل القصيم لوالى مصر ، وترغيبهم إياه لغزو نجد وتمهيدهم السبيل

---

(١) يطلق آل الشيخ على ذرية الشيخ محمد بن عبد الوهاب

لذلك ، وهم ينسبون ما وقع عليهم من المحن إلى الذنوب والتقصير ، والله قد يبتلى عباده المؤمنين بشتى المحن

أثر الدولة السعودية فى نجد

مهما قيل فى الدعوة الدينية الإصلاحية ، ومهما قيل فى الطريقة التى اتبعت فى نشر هذه الدعوة ، فإن هـذه قد تركت فى نجد أثراً عظيما لا ينكر ، وقضت قضاء تاماً على ما كان شائعاً فى نجد من الخرافات ، وما كان شائعاً من تعظيم القبور والنذر لهـا ، والاعتقاد فى بعض الأشجار ، وأحيت معالم الشريعة بعد اندثارها ، وجعلت الرجوع إليها فى مختلف الشئون أساساً من أسس الحكم . أما أهل العلم والقضاة لا سيما آل الشيخ فإنهم فوق كل اعتبار ، وأصبح مقروناً اسم آل الشيخ وآل سعود بعقيدة التوحيد والدعوة الإصلاحية لا سيما فى إقليم العارض . أما الجهات الشمالية : القصيم وجبل شمر ، فهم أقل حماسة من الجهات الجنوبية

الدولة السعودية الثانية

بعد إبعاد عبد الله بن سعود من نجد ، وسفر ابراهيم باشا إلى مصر سنة ١٢٣٤ هـ رجعت إلى نجد فوضاها القديمة ، وحل الفساد وقطع الطرق محل النظام والأمن

حانت الفرصة لآل سعود مرة ثانية ، ولـكن من يقودهم ؟ اختلف آل سعود فيما بينهم على الإمارة كما طمع غيرهم أيضاً

طمع محمد بن مُشارى بن مُعَمَّر فى الإمارة ؛ فانتقل من العيينة إلى الدرعية ، وأخذ يستميل الناس إليـه فدانت له العارض والوشم وسدير ، غير أن أمر ابن معمر لم يطل ؛ فإن مشارى بن سعود وصل إلى الدرعية فى جمادى سنة ١٢٣٥ هـ وانتزع الأمر من ابن معمر بلا مقاومة تذكر وبايع مشارى ، غير أن ابن

معمر قام ثانية فاسترد الإمارة وألقى القبض على مشارى . وهنا يقوم تركى بن عبد الله فيثأر لابن مشارى ، فيقبض على ابن معمر وولده و يقتلهما جزاء تسليمهم مشارى للترك

تركى بن عبد الله

١٢٣٥ — ١٢٤٩ هـ

هو تركى بن عبد الله بن محمد بن سعود ، وعبد الله والد تركى ليس هو عبد الله الذى أسره ابراهيم باشا وقتله الترك ، كما توهم بعض الكتاب ، و يعتبر تركى المذكور منشئ الدولة الثانية لآل سعود فى سنة ١٢٣٥ هـ ، لأنه منذ هذه السنة اعتبر الزعيم الساعى لاسترداد إمارة آل سعود . لقد هرب تركى هذه السنة من الرياض بعد حصار الأتراك له ، ولكنه خرج من الرياض وهو رافع علم الثورة ضد أولئك الفاتحين ، وقد استمر ينتقل من بلد إلى أخرى مرة مهاجماً وأخرى مدافعاً ، ولسان حاله يقول ما قاله امرؤ القيس :

فقلت له لا تبك عينيك إنما نحاول ملكاً أو نموت فنعذرا

وقد تمكن بعد محاولات من استرداد الرياض التى جعلها مقراً له ومن إخضاع نجد كلها ، وفى آخر سنة ١٢٤٩ هـ دبر مشارى بن عبد الرحمن بن سعيد للأمير تركى مؤامرة اغتاله فيها ، وأعلن نفسه أميراً على نجد ، غير أن فيصل بن تركى الذى كان فى القطيف وقت اغتيال أبيه بادر إلى الرجوع إلى الرياض ليثأر لأبيه من مشارى بعد أن استعد لذلك . وفى ١١ صفر سنة ١٢٥٠ هـ دخل فيصل بن تركى الرياض وحاصر مشارى فى قصره ، ولم تمض بضعة أيام حتى تسلق فيصل ورجاله القصر ، وقتلوا مشارى ومن ساعده على تدبير المؤامرة لاغتيال أبيه ، وأعلن فيصل نفسه إماماً وحاكما على نجد

فيصل بن تركى

سنة ١٢٥٠ — ١٢٥٤ هـ

أُلقى القبض على الأمير فيصل فيمن ألقى القبض عليهم فى الدرعية من آل سعود وآل الشيخ ، و بقى فى مصر من سنة ١٢٢٤ — ١٢٤٢ هـ ، حيث فرّ من مصر ، ووفد على والده فى تلك السنة ، وشارك والده فى كثير من غزواته وحملاته ضد المغتصبين تارة ، وضد بعض أمراء آل سعود الذين رأوا الفرصة سانحة للإمارة أيضاً

كان فيصل من أعظم الأُمراء همة وشجاعة ، كما كان من أتقى آل سعود وأكثرهم حمية وغيرة على الدين والقومية

لم يمكّن مشارى بن عبد الرحمن بن سعود من الإمارة ، وقد صعد إليها باغتيال تركى والد فيصل . بل ركب متن الخطر ، وهل للإمارة فى بلاد العرب غير طريق المخاطرة ؟ فأسقطه بسرعة وقتله وقتل من عاونه . تسنم فيصل عرش الإمارة الشائك ، فلم يجد من كثير من الأُمراء إخلاصاً وخضوعاً : أما بعضهم فيفضل الاستقلال حتى يتحكم فى الناس و يتسع المجال لهواه ومطامعه ، و بعضهم يخاف من بطش المصريين والأتراك ، غير أن فيصلاً كان كجده محمد بن سعود ليناً لمن ينفعه اللين ، شديداً على من لا يصلحه غير الشدة . شمر فيصل عن ساعد الجد حتى أخضع أكثر البلاد العربية ما عدا الحجاز طبعاً ، وأعاد عهد النظام والأمن فى البلاد العربية بعد أن سادت فيها الفوضى وانتشر الفساد

لقد هال الأتراك ومحمد على أمر نجد مرة أخرى ، وخوفهم أن يعود الأمر لآل سعود كما كان ، فأرسلوا حملة عسكرية ومعها خالد بن سعود ، فأصبحت الحرب أهلية بين آل سعود ، غير أن أهل نجد لا سيما الجنوبيين كانوا

يميلون إلى فيصل لأنه لم يستعن بأحد من الأتراك ، وصرحوا لخالد بأنه إذا كان يريد منهم الطاعة فهم مطيعون ، أما إن كان يريد الطاعة للأتراك فهم لا يحبون الأتراك ولا يريدون الخضوع لهم . وقد استمرت الحرب الأهلية بين خالد ومعه جنود محمد على ومن تبعهم من النجديين ، و بين فيصل بن تركى والنجديين الصميمين من جهة أخرى ، وكانت الحرب سجالاً بين الفريقين ، وأخيراً رأى ولاة الأمور — المصريون والأتراك — أن يضعوا آخر حد لفيصل بن تركى الذى يرمى إلى إعادة حكومة سعودية مستقلة لا تتأثر بالنفوذ التركى أو المصرى ، فوكلوا هذا إلى خورشيد باشا الذى أوفد إلى نجد سنة ١٢٥٤ هـ بحملة عسكرية للقضاء على فيصل ، ووصل خورشيد باشا إلى الرياض فى رجب من السنة المذكورة ، فانضم إليه خالد بن سعود وساروا جميعاً إلى فيصل الذى كان فى ذلك الوقت فى الدَّلَم من إقليم الخرج ، و بعد معارك دامية رأى فيصل أن ليس له قدرة على مقاومة المصريين ، فاستسلم لهم فأرسله خورشيد باشا مع أخيه جلوى وولديه عبد الله ومحمد إلى مصر

وقد بقى الإمام فيصل فى مصر من سنة ١٢٥٤ إلى سنة ١٢٥٩ هـ ، كانت نجد تخوض فيها فتنة أهلية بين خالد بن سعود و بين عبدالله بن ثِنَيّان ، الذى يريد استخلاص نجد من قوات الأتراك . استتب الأمر فيها لعبد الله بن ثنيان ، وهرب أخيراً خالد بن سعود من الرياض إلى الاحساء فالقطيف فالكويت فمكة حيث توفى بها

فيصل

من سنة ١٢٥٩ — ١٢٨١ هـ

تمكن الإمام فيصل بن تركى من الفرار من مصر مرة ثانية ، و يقال : إنه تمكن من ذلك بمساعدة عباس باشا الأول ؛ فإنه كان معجباً به و بعقله ، فذابت قوة ابن ثنيان ، وأسلم له سائر الرؤساء ، وتمكن بعد مدة قصيرة من استعادة المملكة القديمة ما عدا الحجاز ، وقد ساعده على ذلك أولاً انسحاب الجيوش المصرية من البلاد العربية ، وزوالُ نفوذهم من تلك البلاد نتيجة لمعاهدة لندن سنة ١٨٤٠ م ، وثانياً مسلك الحكمة والتبصر الذى اتبعه الإمام فيصل مع الأتراك الذين اكتفوا بسيادتهم الاسمية على بلاد العرب ، و بذلك عادت الطمأنينة إلى قلوب السكان ، وشمل الأمن الطرق والبلاد التى بسط عليها فيصل سلطانه ونفوذه

صفات فيصل بن تركى

كان الإمام فيصل قصير القامة ، يميل إلى السمن ، متوقد الذكاء ، كثير التواضع ، يميل إلى العدل ، شديداً على عماله إذا رأى منهم انحرافاً عن الخطة التى رسمها لهم ، وكان فى أخريات أيامه شديد العطف على الأيتام ، بنى لهم فى الرياض داراً خاصة لهم ، وكان يتفقدهم بنفسه ويكرم مثواهم ويواسيهم بكلماته الرقيقة ، وقد أخبرنى المرحوم الشيخ عيسى بن على أنه مر بالرياض فى حجه سنة ١٢٧٨ — سنة ١٨٦١ م فرأى الإمام فيصلاً يزور دار الأيتام ، ورآه مرة يبكى حينما قال له أحد المتخاصمين : خف الله يا محفوظ ، وتمتعت نجد فى أيامه بسعادة ورخاء عظيمين

وقد زار الرياض الرحالة « بلجريف » ، فوصف بلاط فيصل وما يسوده من الجاسوسية والإشاعات ، كما وصف الإمام فيصلاً بالضعف فى آخر أيامه وسيادة

عبد الله ولده فى خارج القصر ، ومحبوب — عتيق تركى والد فيصل — فى داخل القصر ، كما وصف سلطة الشيخ عبد اللطيف حفيد الشيخ محمد عبد الوهاب ، وأنها تأتى بعد فيصل مباشرة ، وذكر أيضاً المنافسة بين عبد الله بن فيصل وسعود بن فيصل حتى اضطر فيصل إلى تعيين ولده سعود أميراً على اليمامة والخرج ؛ دفعاً للاحتكاك والمنافرة بين الولدين ، وان أهل الدين المتعصبين يرون فى عبدالله الزعيم ، كما أن فريق المعتدلين المتسامحين يرون فى سعود الزعيم البصير العاقل

إن فيصلاً وأكثر أهل نجد يكرهون الأجانب من كل قلوبهم ويسيئون بهم الظنون ، وهم لا يلامون على هـذا فقد ذاقوا من المصريين والأتراك ومن جيوشهم الأمرّين ، وقد ذاق فيصل نفسه الشىء الـكثير منهم فى الحبس والإبعاد ؛ ولذا فإنه يرصد العيون على كل أجنبى قادم ولا يترك له المجال للاقامة فى الرياض ، ولـكنه فى الوقت نفسه كان واسع الصدر مع المسلمين غير النجدين الذين فضلوا الإقامة فى بلاده ؛ حيث وجدوها وطناً صالحاً لتعاليم الإسلام الصحيحة كما ذكر بلجريف نفسه إكرامهم لبعض الهنود ؛ ولهذا السبب لم يجد بلجريف صدراً واسعاً لإقامته ، ووجد العيون تبث حوله

وقد نشطت الدعوة النجدية فى أيام الإمام فيصل بعد ما أصيبت بالجمود فى أيام حملات المصريين ، غير أن هذه الدعوة سواء كانت سلمية أو حربية لم تخرج عن دائرة نجد والاحساء وعمان وقطر وعسير . أما الحجاز والعراق وسوريا فلم يشأ فيصل أن يدخل معها فى نزاع جديد ؛ لأنه رأى سلامته وسلامة بلاده فى حفظ صلات المودة مع الأتراك

واعتراف الإمام بسيادة الأتراك لم يمنعه سنة ١٨٦٢ م من مفاوضة بيلى المقيم السياسى فى بوشهر باسم الحـكومة البريطانية لتوطيد صلات المودة والصداقة بين البلدين

أما المملكة السعودية فى أيام فيصل فقد كانت حدودها حسب وصف بيلى[1] من الشمال خط يمتد من جوف العامر إلى قرب الكويت مباشرة عند نهايتها الشرقية ، ومن الجنوب تحد نجد بالربع الخالى أو الصحراء الكبرى ، ومن وادى الدواسر من نهايته الغربية إلى نقطة غير معينة فى الصحراء فى اتجاه الخليج الفارسى ، ومن الشرق تنحدر حدود نجد إلى الخليج الفارسى إلى الكويت فى طرفها الشمالى فنازلاً إلى أبى ظبى ، وبعد أن يمر خط الحدود إلى الداخل قليلاً حتى يصل إلى بريمى ينحنى خط الحدود نحو الجنوب الشرقى ويمتد وراء تلال مسقط وعمان ، ومن الغرب خط يمتد تقريباً من الشمال والجنوب بين الحجاز من جهة ، ووادى الدواسر من جهة أخرى بحيث يقع وادى الدواسر فى نهاية الطرف الجنوبى لهذه الحدود . فهذه الجهات كان سكانها ورؤساؤها يخضعون فعلاً للامام فيصل . وهنالك جهات أخرى كان يكتفى منها الإمام فيصل بضريبة سنوية علامة على الخضوع . فأمير البحرين كان يدفع أربعة آلاف ريال ، وسلطان مسقط ستة آلاف ، ورئيس ساحل عمان من رأس الخيمة إلى أبى ظبى ١٢ ألف ريال

وفاة الامام فيصل

فى سنة ١٢٨٢ هـ (١٨٦٦ م) توفى الإمام فيصل ففقدت نجد بموته شخصية عظيمة كان لها أثرها فى جمع الكلمة ، تلك الشخصية الحكيمة التى كان لها الفضل فى إحياء النظام والقضاء على الفوضى وسيادة الأمن والقانون

وبموت الإمام فيصل أوجد التنافس بين ولديه عبد الله وسعود سبيلاً لأعدائهم ، فاستفادوا من مقاتلة الأخوين حتى انتهى الأمر أخيراً بالقضاء على إمارة آل سعود مرة أخرى

---

(١) محاضرة الكولونيل بيلى فى الجمعية الملكية الجغرافية سنة ١٨٦٥ م

الحرب الأهلية بين عبد الله وسعود

كان التنافر بين الأخوين معروفاً منذ أيام فيصل ، ولكن الإمام فيصلاً أراد وضع حد لهذه المنافسة ، فجعل ولاية العهد لولده الأكبر عبد الله وأطلق يده فى كثير من الأحوال ، وكان عبد الله معروفاً بالكرم والتقوى ، وكان معروفاً بالتعصب الدينى ، وهو يرى نفسه الوارث الشرعى للإمارة

أما سعود فكانت شخصيته تختلف تمام الاختلاف عن شخصية أخيه عبد الله : كان طويلاً كأخواله بنى خالد ، وكان يميل إلى الاعتدال والتسامح ، وهذه الصفات ربما كانت محبوبة لدى البدو أكثر . يقول عارفو عبد الله ابن سعود : إن الرجل كان طيب القلب شجاعاً ، ولكنه أسند الأمور إلى غير أهلها ، وأطلق يد موظفيه ، وبعضهم ليسوا من العائلات المعروفة فعاملوا رؤساء البلدان والقبائل بغير ما اعتادوه فى أيام فيصل ، من كرم الضيافة والرعاية ، ولا شىء أسوأ أثراً فى نفس العربى من سوء المعاملة ، كما لا شىء يحدث أحسن الأثر أكثر من الإكرام وطلاقة الوجه ، ولقد سمعت كثيراً جلالة الملك عبد العزيز ينصح أولاده بعدم الركون إلى الخدم وبعض الموظفين ، وتصفح الشئون العامة بأنفسهم ، وكثيراً ما يضرب المثل بعمه عبد الله بن فيصل وركونه إلى خدمه الذين أساءوا إلى الناس ، فانصرفت قلوب الناس عنه وانفضوا من حوله ، وعلى كل حال فان الخصومة بين الأخوين أخذت تزداد وأخذ كل فريق يجمع أنصاره حتى ينازل خصمه ويتغلب عليه ، وقد بدأت أجزاء المملكة فى الانحلال ؛ فان القسم الشمالى من نجد أصبح تحت نفوذ آل رشيد ، ولم تبق لآل سعود إلا سلطة اسمية ، ولم تبق على ولاء مع آل سعود إلا الرياض والخرج وبعض الأقسام الجنوبية

ترك سعود الرياض بعد وفاة أبيه وأخذ يبحث عن أنصار له ؛ فوجد فى العجمان

أنصاراً أقوياء ، والعجمان و بنو خالد كانوا أصحاب النفوذ فى إقليم الاحساء ، وقضى فيصل وأسلافه على نفوذهم فى تلك البقاع ، وها هى الفرصة سانحة لاسترداد نفوذهم فهل يتركونها تفلت من أيديهم

تحالف رَاكان بن حِثْلين زعيم العجمان مع ابن خليفة حاكم البحرين يساعدهم قبائل آل مرة وتقدموا إلى الهفوف (عاصمة الاحساء) ؛ وكان فيها أحمد السديرى حاكماً من قبل عبد الله بن فيصل فحاصروه فيها ، وأخذ عبد الله بمساعدة أخيه محمد بن فيصل يجمع القوات لضرب خصومه وفك حصار عامله ، ولكن لبعد المسافات بين البلدان لم يتمكن عبد الله من حشد عدد كبير من الحجازيين ؛ ولذلك أسرع بقوة صغيرة لنجدة البلد المحاصر ، وقد بقى حاكم المدينة محاصراً عدة أسابيع ، ولكن سلمها لهم لما هددوه بإتلاف البساتين ، وقد علم عبد الله بسقوط الهفوف وهو فى منتصف الطريق من الرياض إليها ، فقرر الانتقام والأخذ بالثأر فوراً ، فَقَسَّم قوته إلى عدة سرايا وأمرهم أن يجدوا السير من طرق مختلفة إلى الماء المسمى جُودة ، حيث كانت تعسكر قوة العدو الرئيسية ، وحيث تتقابل كل هذه السرايا فى ليلة معينة فيأخذوا العدو على غرة قبيل شروق الشمس ، غير أن خصومه الذين كانوا يحتلون منازل المياه على مسافات واسعة بددوا هذه الفرق الصغيرة ، وقتلوا أكثر من ألفى مقاتل من محاربى عبد الله المخلصين

أما سعود فإنه سارع وأتباعه لاحتلال الرياض عاصمة ملك عائلته فدخلها فى نهاية سنة ١٨٧٠ م واستولى عليها وأقام نفسه حاكماً عليها ، وقد حاولت بعض المدن وأهمها البرَّة أن تقاوم سعوداً ، ولكن عبد الله هُزم هناك مرة أخرى ، و بعدها لم يستطع الإقامة فى بلاد أجداده ، فحمل خزائنه ونفائسه على مائة بعير وصار يتنقل من ناحية لأخرى لعله يجد نصيراً أو مساعداً ، فتوجه أولا إلى زامل السليم حاكم عنيزة ، ولكن خوفه من بطش سعود جعله يوعز إلى عبد الله

الرحيل عن بلاده ، فتوجه عبد الله إلى محمد بن الرشيد فى حائل ، غير أنه لم يجد صدراً رحباً منه ، فرحل إلى سلطان الدويش (والد فيصل الدويش المعروف) وعساف أبو ثُنَين رئيسى مطير وسبيع ، وكانا يحنقان على حاكم الرياض سعود ويسعيان لإضعاف نفوذه

وأراد عبد الله أن يسعى من جهة أخرى لإضعاف نفوذ أخيه سعود . فأرسل عبد العزيز بن بُطَيْن إلى مدحت باشا والى بغداد ليستمد منه المعونة ضد أخيه ، فوجد مدحت باشا الفرصة سانحة للاستيلاء على الاحساء وسائر البلاد التى كانت خاضعة لتركيا قبل دولة آل سعود ، فاستعان على غرضه هذا بناصر باشا السعدون رئيس قبيلة المُنْتَفِق ، وعبد الله بن صباح حاكم الكويت ، وبمساعدة هؤلاء وبنى خالد أنصار عبد الله احتلت القوة التركية الاحساء وأطلقوا عليها ولاية نجد

وقد تحقق عبد الله الذى كان يحسد أخاه سعوداً على ولاية الاحساء أنها قد خرجت من أيديهما جميعاً

أما سعود فقد بدأت القلوب تنصرف عنه بسبب الفظائع التى ارتكبها أنصاره وأصهاره العجمان ، فاجتمع أهل الرياض تحت قيادة عمه عبد الله تركى وطردوه من الرياض سنة ١٨٧١ م ، فوجد عبد الله بن فيصل المقيم فى الاحساء الفرصة سانحة ، فترك الاحساء ودخل الرياض بدون مقاومة ، ولكن سعوداً لم يهن عزمه ، فجمع أنصاره وأصدقاءه الدواسر ، ونازل أخاه عبد الله فى الجَزْعَة وضربه ضربة شديدة ودخل الرياض ظافراً

أراد سعود أن يسترد الاحساء من الأتراك بعد أن أضاعها أخوه عبد الله ، فرأى البدء فى مفاوضات مع الأتراك لحل هذه المشكلة ، فأرسل أخاه عبد الرحمن والد الملك عبد العزيز إلى بغداد ، فأقام عبد الرحمن بن فيصل فى بغداد أربع

سنوات دون أن يصل إلى نتيجة ، وأنى له ذلك والأتراك يرنون ببصرهم إلى داخل الجزيرة

ترك عبد الرحمن بن فيصل بغداد سنة ١٢٩١ هـ (١٨٧٤ م) مصراً على الاستيلاء على الاحساء بالقوة ، بعد أن فشلت المفاوضات السياسية ، فنزل إلى بادية الاحساء واستحثها على قتال الترك ، فاجتمع حوله العجمان فهاجموا الاحساء واستولوا عليها ماعدا الكوت (القلعة) ولكن الأتراك بمساعدة بنى خالد هزموا عبد الرحمن والعجمان وطردوه من الأماكن التى احتلها ، فرحل عبد الرحمن إلى الرياض وأخبر أخاه سعوداً بما منى به من الفشل فى محاولاته السياسية والحربية . ولم يكن حظ سعود نفسه بأسعد من حظ أخيه عبد الرحمن ؛ فان مُسْلَط بن رَبِيعان من رؤساء عتيبة حينما أنس الضعف من سعود وما منى به فى الاحساء أخذ ينهب الجانب الغربى من الرياض ، وأخيراً حينما خرج سعود لغزو عتيبة أحاط به أعداؤه فى واد ضيق وقتلوا أكثر أنصاره ، وجرح هو نفسه جرحاً بليغاً ، وقد نقله عبيده إلى الرياض فبقى بها مريضاً حتى مات فى صيف سنة ١٢٩١ هـ — (١٨٧٤ م)

فبايع أهل الرياض أخاه عبد الرحمن بن فيصل إماماً لهم وحاكماً عليهم ، ومضى على ذلك نحو سنة ، غير أن عبد الله بن فيصل عز عليه أن يرى أخاه الأصغر حاكماً فى الرياض وهو طريد من عشيرة إلى أخرى ، فدخل الرياض وأعلن نفسه إماماً وحاكماً عليها ، فرأى أخوه عبد الرحمن أن يضع حداً للفتن الداخلية ، فتنازل عن الإمارة وبايع أخاه عليها ، غير أن هذا الحكم لم يدم طويلاً ؛ فإن خصومه وأعداءه من أبناء أخيه سعود تمكنوا من القبض عليه وحبسه سنة ١٨٨٧م ، فأسرع محمد بن رشيد حاكم حايل إلى مساعدته ، فضرب أعداءه وفك أسره وأخذه معه إلى حايل ، وأقام فى الرياض عاملاً من قبله بجانب عبد الرحمن

ابن فيصل ، ثم ما لبث أن استقدم عبد الرحمن إلى حايل ليقيم مع أخيه عبد الله

ومن ذلك الوقت أخذ نجم آل سعود فى الأفول ، وأصبحت الكلمة العليا فى نجد لآل الرشيد عمال السعود بالأمس ، فأخذوا يبسطون نفوذهم على سائر الأنحاء النجدية . وشخصية محمد بن رشيد زعيم الرشيد قد ساعدت على ذلك أتم مساعدة ، فقد اشتهر الرجل بالكرم ولين الجانب وكبر العقل وحبه للسلم ، فدانت له العشائر كلها راضية أو مكرهة

وقد رأى أن يملك قلوب أهل الجنوب فأذن فى سنة ١٨٩٠ م لعبد الله بن فيصل بسكنى الرياض بالنظر إلى تقدمه فى السن واشتداد المرض عليه ، وأذن لأخيه عبد الرحمن أن يصحبه وأن يسكن الرياض أيضاً ، غير أن المنية لم تمهل عبد الله بن فيصل ، فمات بعد وصوله إلى الرياض بيوم واحد

أما الإمام عبد الرحمن فقد كبر عليه أن يعيش فى الرياض بلد آبائه وأجداده بعيداً عن النفوذ ، يرى بعينه عامل ابن الرشيد هو السيد المطاع ، وكان عامل الرشيد من جهة أخرى لا يسير نحو آل سعود من الإكرام وحسن المعاملة بما ينسيهم تراثهم الزائل ، فقام عبد الرحمن بن فيصل يشد أزره أهل الرياض والموالون لآل سعود ، وقبضوا على عامل محمد بن الرشيد وبايعوا الإمام عبد الرحمن بالإمامة ، فجهز محمد بن الرشيد جيشاً حاصر به الرياض ، ولكنه لم يتمكن من دخولها فصالحه أهلها على أن يترك لعبد الرحمن الإمارة ، وهم يطلقون عامله المدعو ابن سَبْهَان

غير أن الأمير عبد الرحمن الذى أصبح تحت رحمة الرشيد والذى لم تتعد سلطته الرياض وما حولها كبر عليه أن يرى من كانوا بالأمس عمالاً من قبلهم لهم هذا النفوذ العظيم ، وكذلك أهل القصيم كبر عليهم أن يروا حاكم حايل يتمتع بهذا السلطان ، وليس أقدم منهم بيتاً ولا أكرم حسباً أو نسباً ، ولكن القوة هى التى أملت عليهم الخضوع والاستسلام

كانت فكرة أهل القصيم وفكرة الأمير عبد الرحمن ترمى إلى غرض واحد ، فاتفقوا على مبايعته ومباغتة محمد الرشيد فى حايل ، وضربه ضربة تضعف سلطته وتقلل من نفوذه ، ولكن محمد الرشيد لم تكن عينه غافلة عما يكيده له خصومه فى الخفاء ؛ فإنه ما كاد يعلم بأن خصومه أخذوا يتأهبون ، حتى باغتهم بقواته فى عنيزة ، وانقض عليهم فمزقهم شر ممزق وقد قتل فى هذه المعركة زامل آل سليم حاكم عنيزة وابن مِهَنَّا حاكم بريدة ، وتعرف هذه الواقعة بواقعة المليدة

ومنذ سنة ١٨٩١ م وهى السنة التى كسر فيها محمد الرشيد خصومه ، أصبح السيد المطاع فى نجد ، وإن كان لا يزال يعانى بعض الصعاب فى جمع الضرائب من الأقاليم الجنوبية

أما عبد الرحمن بن فيصل فقد نقل أهله من الرياض إلى آل مرة قرب الاحساء ، ومكث لديهم نحو سبعة أشهر ، ثم هجم على الرياض فاستخلصها من الرشيد هى وسائر اقليم العارض ، ولكن ابن الرشيد جهز جيشاً عظيما التقى بجيش عبد الرحمن بحريملا ، فقضى عليه القضاء الأخير ، فأيقن عبد الرحمن أن الأمر فوق مقدوره ، فترك نجداً إلى الاحساء فالقطيف فالكويت ؛ حيث ألقى عصا التسيار فيها منتهزا الفرصة وما تأتى به المقادير

فأقام ابن الرشيد محمد بن فيصل أخا الإمام عبد الرحمن حاكما على الرياض ، وقد كان معتقلاً فى حايل ، أما عبد الرحمن الذى اختار الإقامة فى الكويت فى سنة ١٣٠٠ هـ (١٨٩١ م) ، فأخذ يقيم العراقيل فى وجه ابن الرشيد . وأوغر صدر الأتراك عليه فى بغداد والاحساء ، كما ساءت العلاقات بينه و بين حاكم الكويت أيضاً ، فأخذ ابن الرشيد فى تجهيز حملة لفتح الكويت المنفذ الطبيعى لنجد سنة ١٣١٦ هـ (١٨٩٥ م) ، ولكن جميع المحاولات باءت بالفشل بعد أن كبدته خسائر فادحة فى المال والرجال ، كما أنها وسعت هوة الخلاف بين الكويت وحايل

الدور الثالث لآل سعود

لقد كتب القدر أن يرى عبد الرحمن بن فيصل مجد أبيه ، ويرى مأساة الخلاف بين أخويه عبد الله وسعود ، تلك المأساة التى انتهت بانسحابه إلى الكويت يعيش فيها ضيفاً غريباً بعد أن كان أميراً مهيب الجانب ، ولكن الله الذى أعد للصابرين أجرهم عوض عبد الرحمن بن فيصل خيراً ، فأراه قبل موته راية ولده عبد العزيز ترفرف لا على مملكة الإمام فيصل فحسب ، بل على مملكة الحجاز أيضاً

فى آخر سنة ١٣١٤ هـ (١٨٩٧ م) اغتال الشيخ مبارك بن صباح أخويه الشيخ محمد والشيخ جراح لخلاف بينهما ، وتبوأ عرش الكويت ثم استكتب أعيان الكويت عريضة يتهم فيها الشيخ يوسف بن ابراهيم بقتل أخويه ، وأرسل عريضة إلى والى البصرة ، فاطلع الشيخ يوسف بن ابراهيم على العريضة ، وقد كان خارج الكويت فى الصيد ، فقرر هجر الكويت واتخذ الدَّوْرَة وهى من أملاكه الواسعة قرب مصب نهر شط العرب . وحاول مبارك فى الوقت نفسه أن يغرى الشيخ يوسف بالقدوم إلى الكويت أو أن يقبض الأتراك عليه فلم يفلح ؛ لأن يوسف بن ابراهيم لم يأمن كيد مبارك

لجأ أولاد محمد الصباح وجراح إلى يوسف خشية من عمهم ، وهو يعتبر كخال لهم ، واستجاروا به وطلبوا منه الأخذ بثار أبويهم ، فبدأ الخلاف الخطر بين بيت آل ابراهيم يعاونه قسم من أهالى الكويت وبعض عائلة الصباح وبين الشيخ مبارك

لقد حاول الشيخ يوسف أن يهجم على الكويت فيأخذها عنوة ، فجهز حملة بحرية فى بعض شواطئ إيران وملأ السفن بالمقاتلة ، ولكن الحظ خدم مباركاً

بوقوفه على المؤامرة قبل وصول السفن إلى الكويت بيوم واحد ، فرجعت الحملة خائبة حينما رأت أن أمرها قد انكشف ، وأخيراً لجأ الشيخ يوسف إلى الأتراك وابن الرشيد ، وهنالك بذل الذهب وبين للجميع سهولة الاستيلاء على الكويت . وكانت نتيجة هذه المحاولات إعلان الحماية البريطانية على الكويت حينما أرسل الأتراك سفينة حربية صغيرة لنقل شيخ الكويت إلى استنبول ؛ لأنه عين عضواً فى مجلس الشورى ، فلم يقف البريطانيون مكتوفى اليد فأعلنوا حمايتهم وهددوا السفينة بإطلاق النار عليها إن لم تنسحب فانسحبت حالاً ، وقد أخبرنى الشيخ مبارك والسيد رجب النقيب بقصة إعلان الحماية البريطانية على الكويت ، وسنذكرها فى مذكراتنا إن شاء الله

وقد ازدادت العداوة بين حاكم الكويت وعبد العزيز آل رشيد ، ويوسف ابن ابراهيم يذكى نار الخلاف ، وفى سنة ١٢١٨ هـ (يناير سنة ١٩٠١ م) ، وصلت إلى عبد العزيز بن رشيد أسلحة كثيرة من الأتراك ، فاستغلها فى حملة ضد مبارك الذى كان يتقدم للغزو بمساعدة بعض العشائر التى تميل إلى ابن سعود ، وبعض القبائل الجنوبية التى كانت ترغب فى الخلاص من حكم الرشيد ، فاصطدمت قوات الطرفين فى الصَّرِيف — الماء المعروف فى القصيم — وانقضت قوات ابن الرشيد على قوات ابن صباح ومزقتها شر ممزق ، وفر مبارك إلى الكويت لا يلوى على شىء ، وقد أصيب أهل الكويت فى هذه الوقعة بمصيبة لا يزالون يذكرونها ، فلم يكد بيت من بيوت الكويت يخلو من قتيل ، غير أن هذه الوقعة أثبتت أن عبد العزيز الرشيد كان سفاحاً لا تعرف الرحمة إلى قلبه سبيلاً ؛ فإن أكثر من قتلوا لم يقتلوا فى المعركة بل قتلوا بعد ما سلموا سلاحهم ، وقد سقنا هذه القصة هنا وإن كانت ألصق بتاريخ الكويت لما لها من العلاقة الوثيقة فى تاريخ نجد الحديث

عبد العزيز بن عبد الرحمن آل سعود

فى الوقت الذى هاجر فيه الأمير عبد الرحمن بن فيصل إلى الكويت كانت سن ولده عبد العزيز (الملك عبد العزيز الآن) لا تزيد عن اثنتى عشرة سنة ، فهو لم يشاهد مجد جده فيصل بل شاهد محنة أبيه عبد الرحمن وعائلته

لقد ذاق عبد العزيز مرارة العيش فى الكويت ، ولم يحتمل أن يعيش تلك الحياة الهادئة ، وقد كبر على نفسه أن يعيش تحت جناح الشيخ مبارك بعد ما كانوا بالأمس سادة نجد ، فقرر أن يخاطر : فإما أن يفوز فيكون قد أدى واجبه نحو نفسه ونحو عائلته ، وإما أن يموت فيستريح من عذاب الضمير

بدأ الأمير عبد العزيز مخاطراته بالحملة على الرياض لبعدها عن مركز قوة ابن الرشيد ، ولما فيها وفى بلاد الجنوب من الأنصار والمخلصين لعائلة آل سعود

خرج عبد العزيز بن سعود من الكويت سنة ١٣١٩هـ — ١٩٠١م ، ومعه أربعون رجلاً كلهم من آل سعود والموالين لهم ، وكانت خطة ابن سعود أولاً ترمى إلى ضرب العشائر التابعة لابن الرشيد حتى يلتف حوله رؤساء البدو ، وبالفعل فإنه نجح فى ذلك حتى بلغ جيشه ألفاً وفرسانه نحو ٤٠٠ ، واتخذ هدفه نجداً الجنوبية

شكا ابن الرشيد للدولة العثمانية من هذا العدو الصغير ، وكتب لقاسم بن ثانى — أمير قطر — يحرضه عليه ، فمنعت الدولة ابن السعود أن يُموَّن من الاحساء ، وقطعت راتب والده ، وانفض البدو من حوله ، ولم يبق حوله إلا الأربعون رجلاً الذين خرجوا من الكويت وتحالفوا معه على الحياة أو الموت

كتب له الشيخ مبارك ووالده بالرجوع إذ لا قبل له بمناوأة الدولة العثمانية وابن الرشيد ، ولكن ابن سعود كان يحاول ملكاً ، فإما أن يصل إليه أو يموت



صورة تاريخية لجلالة الملك ابن السعود مع الشيخ مبارك شيخ الكويت

أراد عبد العزيز أن يضرب ضربته الأخيرة فسار بجماعته الأوفياء ، وقد التف حولهم عشرون رجلاً ، فوصل إلى حدود الرياض أول الليل ، فترك من قومه هنالك عشرين رجلاً على مسافة ساعتين من الرياض ، وتقدم بالأربعين الآخرين ، فلما وصل الشميسيَّة — وهى بساتين خارج الرياض — ترك من جماعته ثلاثين على رأسهم أخوه محمد بن عبد الرحمن ، ثم تسلق سور البلد ، ولكنه ماذا يصنع فى هذا الليل البهيم وكيف يقضى ليلته ؟

طرق باب البيت المجاور لقصر عامل ابن الرشيد المدعو عجلان

— من الطارق ؟

عبد العزيز بن سعود مجيباً : — رجل من خدم الأمير عجلان يريد زوجك لغرض

المرأة — إذهب لا بارك الله فيك ما جئت إلا لتبغى النساء ، وهل يطرق باب الناس فى الليل إلا فاسد

عبد العزيز — لا والله يا خالة ما جئت لهذا ، ولكنى أخشى على زوجك من القتل غداً إذا لم يلب نداء الأمير حالاً

سمع الرجل التهديد فخرج ليرى جلية الخبر ، وكان ابن السعود يعرفه جيداً ويعرف نساءه ، ومنهن من كن فى خدمة بيوت آل سعود ، فلما خرج أمسكه وقال : اسكت وإلا قتلتك فى الحال ، ثم دخل البيت فلما رآه النساء صحن : عمنا عبد العزيز ، فقال : اسكتن ولا بأس عليكن ، ثم جمعهن جميعاً فى غرفة وأغلق عليهن الباب جميعاً ، ثم تسلق الجدار إلى البيت المجاور للحصن ، فوجد اثنين نائمين فلفهما فى فراشهما بهدوء ، ثم أدخلهما فى إحدى الغرف وأغلق عليهما الباب ، ولما اطمأن باله أرسل إلى أخيه محمد من الخارج ومن معه فجاءوا إليه دون أن يشعر بهم أحد

كان البيت المجاور للبيت الذى هو فيه أحد بيوت عجلان عامل ابن الرشيد ، وكان عجلان يزوره نهاراً وأحياناً فى الليل . فمشى عبد العزيز ومعه عشرة من رجاله فدخلوا البيت ثم فتشوا غرفه واحدة واحدة ، فوجد اثنين نائمين على فراش واحد ظنهما ابن سعود عجلان وزوجته ، فدنا منهما عبد العزيز ليتحقق من شخصيتهما على ضوء سراج كان يحمله أحد الخدم ، فوجدها زوجة عجلان وأختها

عرفت المرأة عبد العزيز فسألته : أأنت عبدالعزيز ؟ فأجابها : نعم ! أنا هو ...!

— من تبغى ؟ وما مأربك هنا ؟ فأجابها : أريد عجلان لا سواه ، فقالت : يا بنى لا تغرر بنفسك ، انج بنفسك فى هذا الليل و إلا قتلوك

عبد العزيز — ما جئنا لنسمع منك نصيحة ، ولكن نريد أن نعرف متى يخرج عجلان من القصر الداخلى

زوجة عجلان — بعد شروق الشمس بساعة

عبد العزيز — هذا كل ما نريد ، و إنكن إذا لزمتن السكوت والسكون فلا بأس عليكن ، و إلا فالموت لا محالة ، ثم جمع النساء جميعاً فى غرفة واحدة وأغلق عليهن الباب

انتصف الليل وخيم السكون على البلد كأن لم يكن هنالك شىء ، ثم فى هذا السكون أخذوا يحكمون الرأى فى تدبير الهجوم على قصر عجلان . انبثق الفجر وأخذت الشمس تشرق بنورها الساطع على البلد ، وفتح باب القصر وأخرج العبيد الخيل ، فدخل عبد العزيز القصر وتبعه من رجاله خمسة عشر فقط وكمنوا فى داخله ، و بعد دقائق خرج عجلان ليرى الخيل كعادته ، فصادفوه فى الطريق فراعه منظرهم ، فهمّ يريد الرجوع ، فأدركه عبد العزيز بطلقة لم تدرك منه مقتلاً فتبعه عبد العزيز ، وتصارع ابن سعود وعجلان ، ابن السعود يريد القضاء على

خصمه ، وعجلان يحاول إدخال ابن السعود إلى الباب الداخلى . فى هذه اللحظة أخذ رجال عجلان يطلقون النيران من نوافذ الحصن المشرفة على السوق ، فقتلوا اثنين من رجال ابن سعود ، وجرحوا أربعة وتراجع الهاجمون ، يا له من خطر داهم !

هنا دخل عبد الله بن جلوى (أمير الاحساء اليوم ، وابن عم عبد العزيز بن سعود) وعدا وراء عجلان الذى أفلت من عبد العزيز فرماه بطلقة أودت بحياته ، وبعد ساعة تبادل رجال عبد العزيز وحرس القصر النار ، ثم سلم حرس القصر على أن يتركوا أحياء ظناً منهم أن عبدالعزيز معه من الجند ما يكفى للقضاء عليهم ، وما كاد النهار ينتصف حتى أذن المؤذن أن الحكم لله ثم لعبد العزيز بن عبد الرحمن ، وأن عجلان عامل ابن الرشيد قد قتل ، فسمع الناس وأطاعوا

إن هذه القصة التى تشبه قصص أبطال اليونان ترينا عظم الأخطار التى أحاطت بابن السعود ، وهى تعطينا صورة من مخاطراته بحياته ، وهل العظمة إلا ناحية من نواحى المخاطرة ؟ وهل يمكن أن يكون الجبان عظيماً ؟

وأخذ الأمير عبد العزيز بعد فتح الرياض يعمل لنقض مملكة ابن الرشيد ، واسترداد ملك آبائه وأجداده ، وقد مكث أكثر من عشرين سنة يجالد ، ويغالب الخصوم من النجديين والأشراف والأتراك ؛ يضربهم حيناً ويلين حينما يرى السياسة واللين أنجح من الخصام والقتال

فتم له فى سنة ١٣٢٠ هـ الاستيلاء على القسم الجنوبى من نجد (الخرج والأفلاق) وفى سنة ١٣٢١ هـ تم له الاستيلاء على سدير والوشم والمحمل والقصيم ، وقد تداخل الأتراك فى الخصام بين ابن الرشيد وابن سعود ، وكانوا دائماً فى صف ابن الرشيد ، وأعقب هذا التداخل معارك دموية بين ابن سعود من جهة وابن الرشيد وحلفائه الأتراك ، وكانت الحرب سجالاً بين الفريقين ، ولكن انتهى الأمر بانكسار الأتراك وانسحابهم من نجد سنة ١٣٢٤ هـ — ١٩٠٦ م

وقد ضعف أمر آل الرشيد بقتل زعيمهم عبد العزيز بن متعب سنة ١٣٢٤ هـ ، واستراح ابن سعود بعض الراحة لأن آل الرشيد قد كفوه أمرهم بخلافاتهم الداخلية على الإمارة ، وسعى بعضهم لاغتيال البعض الآخر . وربما كانت أشد السنين على الأمير عبد العزيز هى سنة ١٣٢٨ هـ — ١٩٠٩ م ، فقد واجه ثلاث جبهات مرة واحدة : ابن الرشيد من جهة ، وثورة أبناء عمه فى الجنوب ، وتقدم الشريف حسين إلى نجد وأسر سعد بن عبد الرحمن شقيقه ، ولكن ابن سعود الذى لا يعرف قلبه الخور تمكن من التغلب على خصومه . استعمل السيف مع الثائرين وابن الرشيد ، والسياسة بعد ذلك مع الملك حسين ، ونجح فى ذلك نجاحاً عظيما ، وكانت هذه الحادثة هى أول احتكاك بين الشريف حسين وبين الأمير عبد العزيز ، استطاع منها أن يزن أمير نجد كياسة الأمير حسين السياسية ومبلغ أطماعه وطموحه

وفى سنة ١٣٣٠ هـ — ١٩١٣ م رأى الأمير عبد العزيز الدولة التركية آخذة فى التصدع والانهيار ، ورأى المطامع تكتنفها من كل ناحية ، فانتهز فرصة خروجها من حرب البلقان منهوكة القوى ، وانقضّ على إقليم الاحساء واستخلصه من النفوذ التركى ، وأعاد إلى ذلك الإقليم الأمن والسكينة بعد ما كان مسرحاً لأطماع البدو ، وباستيلائه على الاحساء نفذ إلى خليج فارس ، واتصل بالحكومة البريطانية بعد ذلك اتصالاً سياسياً ما زال آخذاً بالتوثق والنمو إلى الآن

فى سنة ١٩١٤ م اندلعت نيران الحرب العظمى ، واندفع الأتراك يخوضون غمارها فى صف الألمان ، فرأى الأمير عبد العزيز الفرصة سانحة للاستفادة من الحرب ، فكتب لأُمراء العرب يحثهم على التفاهم والاستفادة من الفرصة ، ولكن لم يصغ إلى ندائه أحد من أُمراء العرب ، وانضم بعضهم (ابن الرشيد) إلى الأتراك يشد أزرهم . أما الأمير ابن سعود ففضل الوقوف على الحياد المشرب بروح المودة

للبريطانيين ، وفى سنة ١٩١٥ م[1] عقد معاهدة القطيف مع البريطانيين كسائر المعاهدات التى عقدها أمراء الخليج مع البريطانيين ، وفى هذه المعاهدة تجلى قِصَر نظر مستشارى ابن سعود بما يجرى فى العالم والاستفادة من الفرص ، على أن هذا الخطأ قد أصلح بمعاهدة جدة سنة ١٩٢٧ م ؛ حيث اعترف له بالاستقلال التام وبمخابرة الدول والاتفاق معها حسب ما تمليه مصلحة بلاده ، بعد ما كان محروماً من هذا الحق فى معاهدة القطيف ، وفى صفر سنة ١٣٢١ هـ تمكن من الاستيلاء على حايل والقضاء على أقوى خصم نجدى بعد ما رآه يحاول التفاهم مع الأشراف وحاكم الكويت ، وبذلك طويت صحيفة بيت الرشيد من حكم نجد

(١) راجع نص المعاهدة فى الذيل

ابن سعود وجيرانه

ابن سعود والكويت

كانت الصلات التى تربط آل صباح والسعود دائماً ودية يرعاها الفريقان بما ينمّيها ويقويها ، وكان مبارك يلقب أمير نجد دائماً بولدى عبد العزيز ، كما كان الأخير يلقب الأول بالوالد ، وكانت مصالحهما المشتركة تقضى عليهما بالتعاون ، وكان كل واحد منهما لا سيما ابن سعود كثيراً ما يغضى عن أخطاء الآخر ، لأن موقفهما من أعدائهما لا يسمح لهما بدقة الحساب . ومبارك الداهية المراوغ كان يعرف كيف يرضى صديقه أمير نجد ، كما كان يعرف كيف يزيل من نفسه كل أثر لسوء تفاهم يحدث

فى سنة ١٩١٥ م قامت فتنة فى الاحساء ، ثار العجمان وهم من عشائر ابن السعود على حكمه ، وكان ينفخ فى بوق الفتنة بعض أبناء عمومة ابن سعود . والسبب الحقيقى للثورة هو سعى ابن سعود لتأديب العجمان الذين تجرأوا بنهب إبل لابن صباح وأهل الكويت ، وكانت هذه الفتنة بعد معركة جِرَاب التى وقعت بين ابن الرشيد وابن سعود ، وخرج منها ابن السعود منهوك القوة ، ولكن العجمان بعد أن حاصرهم ابن سعود وضيق عليهم وجدوا لهم ملجأ فى الكويت ، كما وجدوا فى الكويت سوقاً لبيع منهوباتهم التى أخذوها من أهل الاحساء ، فأحدث هذا العمل أثراً سيئاً فى نفس ابن سعود الذى أراد أن يحاسب مباركاً على هذا العمل غير الودى ، ولكن المنية عاجلت مباركاً فمات بموته كل أثر لسوء التفاهم ، وعاد الصفاء إلى ما كان عليه فى السنة التى تولاها الشيخ جابر بن الشيخ

مبارك ، كما عاد سوء التفاهم مرة أخرى فى عهد الشيخ سالم المبارك ، حتى أدى ذلك إلى معركة حِمْص سنة ١٣٣٧ هـ — ١٩١٩ م وفيها خسر الكويت من المهمات والذخائر والإبل ما لا تقل قيمته عن ثلاثين ألف جنيه ، ثم إلى معركة الجهرة حيث حاصر الإخوان الشيخ سالماً فيها سنة ١٣٣٨ هـ — ١٩٢٠ م وكادوا يأسرونه لولا استعماله السياسة فى فك الحصار

وقد توفى الشيخ سالم سنة ١٩٢١ م فعاد الصفاء إلى سابق عهده ، وفى سنة ١٩٢٢ م حددت الحدود بين الكويت ونجد فى ميناء العُقَيْر

ابن سعود والأشراف

شرحنا فى فصل سابق شيئاً عن تاريخ الصلات بين الأشراف وآل سعود ، ولكن الأشراف الذين لا يتعدى مركزهم الحجاز أصبح لهم شىء من النفوذ والسلطان فى العراق وشرق الأردن أيضاً ، وازدادت الجبهة التى يواجهها ابن سعود ، وما كاد الأمير فيصل يصل إلى العراق و يبايع له بالملك ، حتى رأينا الحدود العراقية النجدية يسودها الفوضى والاضطراب . غير أن الانجليز الذين يهمهم استتباب الأمن وسيادة القانون والسلم عالجوا هـذا الأمر مع ابن السعود ، بوضع معاهدة المُحَمَّرَة و بروتوكول العُقَيْر سنة ١٩٢٢

ولما رأى البريطانيون أن المعاهدة المذكورة لم تف بالغرض عمدوا إلى محاولة أخرى لاقتلاع جذور الخلف بين ابن السعود والأشراف ، و إزالة كل أسباب سوء التفاهم بين الأشراف وابن السعود ، فعقدوا لهذا الغرض مؤتمر الكويت ، وهو الذى سنتكلم عليه فى الفصل التالى

مؤتمر الكويت

ربما كان هذا المؤتمر أهم المؤتمرات التى عقدت فى جزيرة العرب أثناء الخمس عشرة سنة الأخيرة : ففى هذا المؤتمر ظهر الأشراف فى بغداد والحجاز وشرق الأردن بمظهر الحلفاء المتضامنين ضد خصمهم ابن السعود ، الذى أحس بالخطر المحيط به فأخذ يعمل لدفع هذا الخطر ، فوجه همه إلى الشجرة الشريفية فى مكة فاقتلعها من جذورها على ما سيجىء بعد

حاولت الحكومة البريطانية أن تزيل سوء التفاهم بين الشريف حسين والملك ابن سعود ، فسعت فى أثناء الحرب لاجتماعهما فى عدن أو فى مكان آخر محايد ، وسعت لفتح باب المفاوضات بين الفريقين ، ولكن هذه المحاولات لم تثمر الثمرة المطلوبة

وقد حاولت كذلك حل مشكلة الحدود بين العراق ونجد ، فنجحت بعض النجاح ، ولكن النفوس كانت لا تزال تحمل الإحن ، وقد عمل « السير برسى كوكس » صديق الملك ابن السعود لاجتماع الملك فيصل بالسلطان عبد العزيز ، ولكن الظروف على ما يظهر لم تكن مساعدة من كل وجه فخبط المسعى ، ثم أخذت حوادث الحدود النجدية وشرق الأردن تتكرر فيها الاعتداءات من عشائر الفريقين ، وأخذ الإخوان يهددون شرق الأردن نفسه أخذاً بثأر إخوانهم ، وأخذت الحوادث فى الحجاز تأخذ شكلا لا يقل خطورة عما يحدث على حدود العراق وشرق الأردن

ويجب أن نقرر هنا للحقيقة أنه فيما عدا حادثة تربة سنة ١٩١٩ م التى أبيدت



الملك عبد العزيز بن سعود والمرحوم الملك فيصل على ظهر البارجة « لوبن » سنة ١٩٣٠

فيها قوات الشريف حسين لم يكن للملك ابن السعود يد ظاهرة فى هذه الحوادث ، وما كان يستطيع أن يمنعها تماماً إلا بثورة أهلية ، ولكن طبيعة التطور الأخير فى البادية وانتقال الإخوان من البادية إلى سكنى الحضر وتشربهم بروح الدين والتعصب ضد كل من خالفهم ، وبالأخص المجاورين لهم . والملك ابن سعود وإن لم يرغب فى الاعتداءات على البلاد المجاورة المشمولة بالنفوذ الانجليزى أو يشجع عليها ، فإنه لم يكن يكره ذلك ، فما دام الإخوان يخضدون شوكة الأعداء ويعودون بالغنائم سالمين ، وما دام الأعداء يسعون للقضاء عليه وعلى دولته فلا بأس من تركهم والإخوان يتصارعون . لقد كان الملك ابن السعود ينصح الإخوان من وقت لآخر بالكف عن أذى الحكومات المجاورة والركون إلى السلم ، ولكن نصحه لم يكن يلقى أذناً سميعة من الإخوان ، وكانوا يقولون : يا للعجب ! أليس هؤلاء كفاراً ؟ أليسوا محاربين لنا ؟ أليس كبيرهم يحول بيننا وبين أداء فريضة الحج ؟ فما بال ابن السعود يأمرنا بالكف عنهم ، وما له وما لنا إننا نقوم بفريضة الجهاد ، فمن عاش رجع غانماً ، ومن مات لقى الله شهيداً وهو عنه راض ، ولكن الحكومة البريطانية وقد أصبح لها مركز خاص فى العراق وشرق الأردن يهمها أن يخيم السكون على تلك البلاد ؛ لذلك فكرت فى عقد مؤتمر فى الكويت تحت رئاسة الكولونيل نوكس رئيس المعتمدين فى الخليج الفارسى لحل جميع المسائل المعلقة بين الأشراف جميعاً وبين ابن السعود

وصلت الدعوة إلى المؤتمر وكان السلطان مريضاً مرضاً خطراً ، فتأخرت الإجابة طبعاً ، وبعد أن زال عنه الخطر وعرضت عليه الدعوة رأى أن يطلب من الحكومة البريطانية تأجيل المؤتمر ريثما يتم شفاؤه . ولكن الكولونيل نوكس الذى تقررت إحالته على المعاش كان حريصاً على عقد المؤتمر وعلى حل المشاكل المعلقة التى لا تزيدها الأيام إلا تعقيداً وإشكالاً . وهل هناك فخر أعظم من حل هذه

العقدة التى تركها السير برسى كوكس ، وهو أقدر رجل عرفه العرب وأعظم الانجليز مهارة فى حل المشاكل

ظن الكولونيل نوكس وهو عين الحكومة الانجليزية فى خليج فارس أن ابن السعود يريد أن يتخلص من الاشتراك فى المؤتمر ، فأرسل إليه باسم حكومته رسالة شديدة اللهجة لا تخلو من تهديد ، فقبل ابن السعود الاشتراك فى المؤتمر على مضض ، واشترط لقبوله أن لا يشترك الأشراف فى المفاوضات ، بل يفاوض كل حكومة على حدتها ، فقبلت الحكومة البريطانية هذا الشرط

دور المؤتمر الأول

اجتمع المؤتمر فى الكويت ، واجتمع مندوبو نجد والعراق وشرق الأردن ولم يحضر أحد عن الحجاز ، وبعد عدة جلسات رأينا جميع المندوبين متضامنين ، فاحتج مندوبو نجد واعتبروا هذا إخلالاً بما اشترطه سلطانهم لقبول الدعوة ، ووافقتهم وزارة المستعمرات على ذلك ، واعتدل مندوبو العراق ، وبقى مندوب شرق الأردن على شططه بالرغم من تنبيه رئيس المؤتمر له مراراً ، ويكفى أن نذكر هنا طلبات شرق الأردن لتعلم ما يكنه القدر لمؤتمر الكويت

يطلب مندوب شرق الأردن ما يأتى : —

١ — تنفيذ مقررات النهضة التى عقدت بين الشريف حسين وبين الحكومة البريطانية ، والتى تقضى بأن تكون حدود حكومة نجد كما كانت سنة ١٩١٩ م ، ويجب إخلاء الجوف وَسْكاكَه ووادى السرحان جميعه والأراضى الحجازية التى شغلها مثل : تربة والخرمة والحائط والحويط وخيبر وبيشة ووادى شهران وبلاد بنى شهر

٢ — تكون الحدود الفاصلة بين الحجاز ونجد هى الصحراء القاحلة



منظر آخر لجلالة الملك ابن السعود والمرحوم فيصل على ظهر البارجة « لوبن »

٣ — لا يمكن عقد صلح على غير هذا الأساس

وينبغى أن يفهم هنا أن الغرض من الاعتراف بحدود معاهدة سنة ١٩١٤ م فقط ، هو عدم الاعتراف بما تم من القضاء على حكومة الرشيد و إلحاقها بنجد

ولما كانت هذه الطلبات عقبة كأداء فى سبيل الاتفاق لم يكن هنالك بد من أن تؤجل الحكومة البريطانية المؤتمر بضعة أسابيع ، ويرجع كل فريق إلى حكومته لإيقافها على النقط التى دار عليها البحث وأخذ تعليمات جديدة منها ، وتقوم الحكومة البريطانية بتقريب مدى الخلاف ونصح كل فريق بالاعتدال كى يمكن الوصول إلى طريق للاتفاق و إزالة سوء التفاهم السائد بين الجميع . وقد سعت الحكومة البريطانية لحمل الملك حسين على الاشتراك فى المؤتمر ، فاشترط أن يرسل الأمير زيداً على شرط أن يرسل سلطان نجد أحد أولاده فلم يقبل ابن سعود وصرح بأنه يثق بمندوبيه ، ولا يرى أى ضرورة لتغييرهم ، وهكذا فشل اشتراك الحجاز فى مؤتمر الكويت ، وقد أبدى سلطان نجد مهارة فائقة ومرونة سياسية دلت على بعد نظره وتقديره الظروف حق قدرها ، وأنه يعرف عقلية خصومه معرفة تامة

لقد أوصانا رئيس المؤتمر قبل مغادرتنا الكويت بأن نبذل نفوذنا لإقناع سلطان نجد بالتساهل ، وأرسل فى الوقت كتاباً لعظمته يشرح له حقيقة الموقف . وبالرغم من التكتم الشديد الذى ساد جو المؤتمر ؛ فإن الإشاعات الكثيرة سبقتنا إلى نجد فقام وقعد لها النجديون . لقد كبر على الإخوان أن يسمعوا شرق الأردن والعراق تملى عليهم هذه الشروط القاسية ، وهم لم تنكس لهم راية ولم ينكسر لهم جيش ، فقام الدويش ومعه رهطه من الإخوان ومطير وهجم على عشائر العراق ، كما أن بعض الأشقياء من مطير كانوا يهجمون من وقت لآخر على حدود نجد وينهبون كل ما تصل إليه أيديهم

الدورة الثانية للمؤتمر

لم يحضر فى هذه الدورة أحد من جهة العراق أو الحجاز ، بل حضر مندوبان فقط من شرق الأردن ولم يعدلا عما طلباه فى المرة الأولى ، ولكن رئيس المؤتمر منعهما من البحث فى أى مسألة من المسائل الخاصة بالحجاز ، فانحصر البحث فى حدود شرق الأردن ونجد ، فطلبوا من نجد أن يكون حدودها النفود وتتخلى عن الجوف ووادى السرحان بأكمله ، وقد طلب مندوبو سلطان نجد استفتاء أهل الجوف وأخيراً فشل المؤتمر

أما السبب الحقيقى فى فشل المؤتمر فهو صلابة الملك حسين وتعسفه ، وعدم وقوف الأشراف فى العراق وشرق الأردن على حقيقة الحالة فى نجد ، وأن أحكامهم على نجد المبنية على ما يصل إليهم من الأخبار كانت خاطئة ، ولو أنهم تغلبوا على العقبات التى وقفت فى طريق المفاوضات فى المؤتمر بشىء من التساهل لكان ابن السعود حتى الآن فى نجد

لقد أخبرنى إبراهيم بك هاشم أحد مندوبى شرق الأردن أنه سمع فى بغداد أن عُمْر سلطنة نجد لا تتجاوز الستة الأشهر ، كما أخبرنى حضرة الضابط على خلقى بك بأنه يستطيع أن يقضى على سلطنة نجد فى مدة أقصر من هذه ، وقد أفهمناهم بأنهم مخطئون جداً ، وأن ما يرى من الاختلال على الحدود ومن شغب الأشقياء لا قيمة له ، وأن البادية من قديم لم ينقطع منها أمثال هذا الشغب ، وأن ستة الأشهر التى قدرت عمراً لسلطنة نجد ربما كانت عمر حكومة الحجاز ، وأنه ليملكنا الأسف والأسى على ما وصل إليه العرب من التخاذل ، وأن يكون موقف المتعلمين من العرب هذا الموقف المزرى . والحقيقة أن الأشراف جميعاً ومن اشتغل معهم ما كانوا ينظرون إلى ابن سعود إلا أنه رجل بدوى أو شيخ عشيرة ، وأنه

ليس بأهل للتفاهم معه ، وأنه ليس من الخطر بمكان حتى يخشى ، ولكن الحوادث كانت كفيلة بإظهار خطئهم ، وأن الآمال التى كانوا يعقدونها على قيام ثورات فى نجد لم يتحقق شىء منها ، وأن ما عجز مؤتمر الكويت عن حله قد حل فى اكتوبر سنة ١٩٢٥ م فى مؤتمرى حَدَّاء وبَحْرَة ، وفى سنة ١٩٣٠ م بين ملكى العراق والحجاز ونجد

وها هو السكون يخيم على الحدود العراقية النجدية ويعود الصفاء بين مكة وبغداد ، ويتناسى الفريقان الأحقاد العائلية القديمة ويعملان كلاهما على ما فيه خير الشعبين العربيين ، وها هى شرق الأردن تحذو حذو العراق وتصفى مشاكلها مع الحجاز ويتبادل أميرها مع الملك عبد العزيز كتب الود والصداقة ، ويتعاون الفريقان تعاوناً صادقاً على الضرب على أيدى المفسدين من البدو ، فيسود السكون على الحدود وتعود الحياة إلى مجراها العادى ، ولا تزال آمال مفكرى العرب وعقلائهم معقودة على اتحاد الأُمراء وتعاونهم لخير العرب

غزوة الحجاز والمؤتمر الاسلامى[1]

كيف نشأت فكرة الغزوة ؟

لم يكن لجلالة الملك ابن السعود أى فكرة عن غزو الحجاز وفتحه حتى سنة ١٩٢٣ م ؛ أولاً : لأنه لم يكن واثقاً تمام الوثوق بأمكان تغلب قواته على الحجاز ، وثانياً : لأنه لم يكن واثقاً من موقف الحكومة البريطانية ، ويحق له أن يحسب لموقفها ألف حساب ؛ فهى التى أرغمته على ترك الحجاز والرجوع إلى نجد سنة ١٩١٩ م بعد ضرب القوات الشريفية فى تربة ، وقد كان فى إمكان قواته فى ذلك الوقت أن تتقدم وتستولى على الطائف ومكة ، لولا إنذار انجلترا له بأنها تعتبر تقدمه فى الحجاز عملاً عدائياً موجهاً ضدها

من سنة ١٩٢٢ م رأينا علاقات الملك حسين تسوء مع المصريين ، فرجع المحمل من جدة ، كما ساءت بينه و بين الانجليز والهنود على شتى المسائل : على المعاهدة ، والبعثات الطبية ، وسوء معاملة الحجاج الهنود ، مع عجزه عن تأمين الطريق بين مكة والمدينة . ومما لا شك فيه أن فريقاً كبيراً من مسلمى الهند ومصر لم ينظروا نظرة استحسان لقيام الشريف حسين ضد الأتراك ؛ ولهذا فإنهم قابلوا إعلان الملك حسين نفسه خليفة سنة ١٩٢٤ م فى فلسطين إثر إلغاء الخلافة التركية بالاستياء الشديد

كانت نجد فى سنة ١٩٢٣ م تكاد تكون فى عزلة تامة عن العالم ، وقد أتاح لها الملك حسين الفرص ، فهل تتركها تفلت من يدها . لقد تمكن مستشارو

---

(١) لارتباط المسألتين ببعضهما ارتباطاً وثيقاً وضعناهما بجانب بعضهما

السلطان عبد العزيز من إقناعه بفائدة الاتصال بالعالم الخارجى ، فبدأ بإرسال برقية منه إلى جلالة الملك فؤاد يهنئه بافتتاح أول برلمان مصرى ، ثم بأحد الأعياد ، وأعلن الأمير فيصل فى منشوراته كلها موقف نجد إزاء مسألة الخلافة ، وإزاء بعض المسائل العربية ، كالاتحاد العربى ، واتصلت الهيئات الإسلامية فى الهند بسلطان نجد ، وتم التفاهم على الأغراض الإسلامية العامة ، والجميع متفقون على الاستياء من حالة الحجاز وسوء النظام السائد فيه

أخذت كتب التأييد تترى من سائر المدن الإسلامية ، وقوى الصلة بين نجد ومصر أن جلالة الملك ابن السعود شارك علماء مصر فى موقفهم حيال مسألة الخلافة وحلها فى مؤتمر يعقد فى مصر ، فاكتسبت نجد قوة أدبية لا تنكر

فشل الإنجليز فى محاولتهم تصفية المشاكل بين ابن سعود والأشراف فى مؤتمر الكويت ، وكان المسئول الأول عن هذا الفشل الملك حسين ، وخرج ابن السعود من المعركة ظافراً ؛ لأنه كان متواضعاً فى مطالبه على خلاف الأشراف ، فإنهم كانوا مغالين ، ولو أن الأشراف انتصروا على ابن السعود فى الحرب وأملوا عليه ما يريدون من الشروط لم تكن شروطهم أشد قسوة مما اشترطوا ، فكيف وهو حتى هذه الساعة لم يهزم له جيش ، والبلاد التى يطالب بها الملك حسين ويدعى ملكيتها لا تزال بيده . وضعت نجد لأول مرة الكتاب الأخضر وشرحت فيه المسائل المختلف عليها ، ومايطالب به الحجاز وشرق الأردن والعراق ليضع الموضوع كله أمام العالم الإسلامى والعربى ، فكانت خطوة موفقة اكتسب بها السلطان عبد العزيز عطف عقلاء العرب والمسلمين ، ولكنه لم يصغ إلى ما أشار به مستشاروه من الهجوم على الحجاز ولو لتصفية الخلاف مع الملك حسين لاعتبارات كثيرة

خرج السلطان من مؤتمر الكويت وهو موقن بأن الأشراف لا يريدون به خيراً ، وأنهم لا يألون جهداً فى خلق المشاكل له ولبلاده ، ولكنه قنع أخيراً

بفكرة الهجوم على الطائف والاستيلاء عليه فقط ليساوم الملك حسيناً عليه ؛ فلعل الرجل يعدل عن غطرسته ، وتقرر أن يكون ذلك بعد رجوع الحجاج إلى ديارهم دفعاً لما قد يحدث من المشاكل ، وسينجلى موقف الملك حسين وموقف الحكومة البريطانية بعد احتلال الطائف

لقد كنت موقناً بأن الإخوان سيتغلبون على قوة الشريف ، وموقناً بأن انكلترا ستقف موقف الحياد ، لأن سياسة ابن السعود إزاءها كانت سياسة مجاملة تامة وودية للغاية بعكس سياسة الملك حسين

جاء عيد الأضحى وقدم رؤساء الإخوان — أهل الخرمة وعتيبة وأهل الغَطْغَط — وغيرهم من قادة الإخوان للمعايدة على ولى أمرهم ، وانتهز هو هذه الفرصة وعرض عليهم مسألة غزوة الحجاز فهشوا و بشوا للمشروع ، لأنهم سيطهرون بيت الله من البدع و ينشرون دين الله الصحيح ، ولأنهم سيغنمون الأموال وقد ذاقوا حلاوتها فى تربة ، كما سيغنمون أجر الجهاد من الله . وقد وضعَتْ خلاصة عما دار فى المؤتمر من الأحاديث وأرسلت إلى جميع الصحف العربية والهندية ، فكان لها صدى استحسان

ترك الإخوان الرياض إلى بلدانهم ليستعدوا للجهاد : جهاد الملك حسين ، وما أسهل استعدادهم للغزو وهل يحتاج الأمر إلا إلى الناقة والبندقية والزاد والذخيرة ؟ لم ينتصف شهر محرم سنة ١٣٤٣ حتى بدأ الإخوان بمناوشاتهم مع بادية الحجاز وأكثرها ناقم على الملك حسين ، ثم أخذوا يتقدمون وجيوش الملك حسين لا تقف فى وجوههم حتى استولوا على الطائف فى ٥ صفر ، ثم وقفوا ينتظرون أمر مولاهم . ولقد حاول الملك حسين أن يستغل الحوادث التى وقعت فى الطائف ضد خصمه فى تنفير العالم الإسلامى ، ولكنه فشل فى ذلك ومرت الحادثة بدون أن يكون لها أثر عظيم فى نفوس المسلمين . و برنامج ابن سعود خلاب يجتذب النفوس

و يتفق مع الروح الطيبة التى يتمناها عقلاء المسلمين لهبط الوحى

إن برنامجه أنه لا يريد الفتح ولا علواً فى الأرض ولا فساداً ، وكل ما يريده هو طرد الأشراف وتطهير بيت الله وهبط وحيه من ظلمهم وتحكمهم ، وأن مكة للمسلمين عامة ، وأنه سينزل على رغبة العالم الإسلامى فى ذلك كله

ظل الإخوان فى الطائف ينتظرون أمر إمامهم ، وليس هنالك سيارات أو تلغراف بين الطائف والرياض . والمواصلة الوحيدة هى الجمل ، والمسافة ذهاباً و إياباً لا تقل عن ٢٥ يوماً ، إذن يجب أن ينتظر الإخوان هـذه المدة وسلطانهم قد شـدد عليهم ألا يتجاوزوا الطائف ، و إلا فهو يبرأ إلى الله منهم ، أى إنهم سيكونون عاصين فى عملهم ، ولا داعى إلى ذلك فالغنائم التى استولوا عليها تحتاج إلى وقت لتقسيمها بينهم بالعدل

جمع الملك حسين آخر ما لديه من جنود وجهزهم بآخر ما لديه من الأسلحة ، وسيرهم إلى الطائف لضرب الإخوان وطردهم منها ، وهنا كانت معركة الهَدَى التى انقضّ فيها الإخوان على جنود الملك حسين وهزموهم هزيمة منكرة ، واستولوا على جميع ما كان لديهم من مال وسلاح

هنا رأى الملك حسين أنه لم يبق له مقام فى مكة ، فاستعد للرحيل منها وتنازل عن الملك لولده على ، بعد أن أخلوا مكة ونقلوا كل ما يمكن نقله ، ثم وصل الإخوان مكة صلحاً لا حرباً ، فدخلوها خاشعين ، وتولى الشريف خالد بن لؤى إمارة مكة . ولقد صدق المثل « كما تدين تدان » ، فكما سلط الشريف حسين البدو على الأتراك و بيوتهم ، فأعملوا فيهـا يد النهب والسلب ، كذلك سلط الله عليه الإخوان فقاموا بنفس الرواية التى مثلت مع الأتراك ، ما عدا القتل فإن يدهم لم تمتد إلى قتل أحد فى مكة

و بعد فتح مكة أرسلت الدول التى لهـا ممثلون فى جدة مذكرة إلى الطرفين

المتحار بين يذكرونهم برعاياهم وحسن معاملتهم ، ويحملونهم تبعة ما يقع عليهم من التعويضات ، وانهم جميعاً سيقفون موقف الحياد فى النزاع بين الفريقين ، فكانت هذه المذكرة أحسن بشرى للملك الذى كان يساوره بعض القلق ، فعجل بالسفر إلى الحجاز ليتولى بنفسه استصفاء الحجاز ، وليحول دون تكرار مأساة الطائف . ولم يكن هنالك ما يمنع الإخوان من الاستيلاء على جدة ، لولا ما أمرهم به إمامهم ، فكانت هذه خير فرصة للشريف علىّ حصّن فيها جدة ، وحشد فيها من القوات العسكرية التى جمعها من فلسطين وشرقى الأردن ما جعلها تقاوم نحو سنة

حاول الملك علىّ عقد الصلح ، فوسط الأستاذ الريحانى ومستر فلبى (والسيد طالب) النقيب ، ولكن البرنامج معروف : المسألة إسلامية يا ريحانى ويا مستر فلبى ، فليس من شأنكما التوسط فيها ، والرأى يا « سَيِّد طالب » للعالم الإسلامى ، فما على الأشراف إلا أن يرحلوا من الحجاز ، ويجتمع مؤتمر إسلامى ينظر فى مسائل الحجاز من كل نواحيه

وقد مضت مدة والحرب دائرة بين الطرفين ، وكل يعانى شدتها ، ولكن شدتها على الملك علىّ كانت أشد على كل حال . وفى ابريل سنة ١٩٢٥ م عرض قنصل السوفيت ، ووكيل قنصل إيران ، ووكيل قنصل هولاندا وساطتهم للصلح بصفة خاصة ، لأن دولهم لم تكلفهم بذلك ، فلم يقبل السلطان ذلك

وفى مايو من السنة نفسها قدم فؤاد بك الخطيب إلى معسكر السلطان ابن سعود محاولاً الوصول إلى طريقة يوقف بها الحرب ويضمن بها بقاء الأشراف فى الحجاز فلم يفلح . وفى أغسطس وسط الملك علىّ الدولة الانجليزية للصلح ، ولكن الحكومة البريطانية حينما عرضت وساطتها بين الفريقين صرحت بأنها تقبل الوساطة إذا رضى الفريقان هذه الوساطة ، فكان جواب ابن سعود :

« إنه أعطى عهداً للعالم الإسلامى أن تكون الحجاز ومكة للمسلمين عامة »

وفى سبتمبر سنة ١٩٢٥ وصل فضيلة الشيخ المراغى وكان رئيساً للمحكمة العليا الشرعية ومعه عبد الوهاب بك طلعت من موظفى السراى الملكية ، ومعهما كتاب رقيق من جلالة ملك مصر جواباً لكتاب سلطان نجد بمناسبة عزمه على زيارة مكة

إنه ظرف ملائم جداً وفرصة نادرة لتوثيق العلائق بين مصر ونجد ، وسلطان نجد كان ولا يزال معترفاً بزعامة مصر من وجهة الثقافة والمدنية ، ويجب أن توطد العلائق بينه و بين مصر

رأى عظمة السلطان بعد الاجتماع مع الوفد المصرى والتحادث معه فى شتى المباحث أن أقوم بالبحث التمهيدى ، وما نصل إليه من النتائج نعرضه على عظمته أولاً بأول

لقد سبقت الوفد عدة شائعات : منها أن الشريف علياً طلب بسط حماية مصر على الحجاز ، وطلب أن ترسل الصدقات المعتاد إرسالها إلى مكة والمدينة إلى جدة ، لتوزع على جنوده واللاجئين إليها من أهل مكة ، ولكننا لم نقم وزناً لهذه الإشاعات أو غيرها

لقد تبين من المباحثات الأولية أن الوفد جاء لغرض وساطة مصر للصلح بين الفريقين المتحاربين ، فما المخرَج من هذا الموقف الدقيق ؟ إننا لا نريد إغضاب مصر ، وسلطان نجد يحب ملك مصر و يحرص على اتصال حبل المودة معه ، ولكننا لا نحب الصلح الآن ، لأن حكم الأشراف فى الحجاز قد آذن بالزوال ، فالمعلومات تصل إلينا عما تقاسيه جدة والمدينة ، وان النصر قاب قوسين أو أدنى

أخبرت الوفد بسعى الحكومة البريطانية قبل شهر للصلح ، واعتذار السلطان عن قبول هذه الوساطة ، وليس من اللياقة قبول توسط مصر الآن . ما ذا جنته مصر من الملك حسين ؟ ألم يرد المحمل المصرى من جدة ؟ ألم يتهم البعثة المصرية

بأنها تحاول تسميم المياه ؟ ألم ينزع من كسوة الكعبة المشرفة اسم ملك مصر ؟ ألم يعمد إلى الإساءة إلى كل ما هو مصرى ؟ إذا كنتم تريدون أدلة أخرى فها كم ملفات الحكومة الهاشمية ، اقرأوها إن شئتم فإنها دليل ناطق على ما كانت تطويه جوانح الملك حسين نحو مصر وملكها وشعبها . ألا يحسن أن نبحث موضوعاً آخر يكون فيه الخير للبلاد المقدسة ولأهلها وللوافدين عليها من المسلمين ؟ إذا وضعنا أساساً لذلك فإننا بلا شك نكون قد قمنا بواجب عظيم نحو ديننا ، ونكون قد خدمنا الإسلام والمسلمين أجل خدمة . أما الأساس الذى كان نتيجة البحث فهو :

(١) ان الحجاز للحجازيين من جهة الحكم ، وللعالم الإسلامى من جهة الحقوق التى لهم فى البقاع المقدسة

(٢) اجراء استفتاء عام لاختيار حاكم للحجاز تحت إشراف مندوبى العالم الإسلامى

(٣) يجب أن تكون الشريعة الإسلامية الدستور للحجاز

(٤) استقلال الحجاز الداخلى

(٥) جعل الحجاز على الحياد

(٦) لا تعقد حكومة الحجاز اتفاقات اقتصادية مع دولة غير إسلامية

(٧) تحديد الحدود الحجازية ، ووضع النظم المالية والاقتصادية والإدارية موكول لمندوبى الممالك والشعوب الإسلامية

وقد وافق عظمة السلطان ابن سعود على هذا الأساس وقال للوفد المصرى : لكى تعلموا محبتى لمصر ولمليكها ، وللمنزلة العظيمة التى له فى قلبى ، أوكل جلالته أن يدعو فى مصر مندوبى المسلمين لينظروا فى هذه الأمور ، وما يقررونه سأقوم بتنفيذه . فسر الوفد كثيراً وعد النتيجة التى وصل إليها خيراً من المهمة الأولى . وسررنا نحن أيضاً ، لأننا اكتسبنا مودة ملك مصر ، وهى شىء عظيم

عندنا ، وسافر الوفد المصرى حاملاً كتاب عظمة سلطان نجد المتضمن هذا الأساس

وفى اكتوبر سنة ١٩٢٥ م وصل جلالُ السلطنة وزير إيران المفوض بمصر ، وعَينُ الملك قنصل إيران الجنرال فى سوريا إلى الحجاز ، وأخبرا عظمة السلطان بأنهما موفدان للوقوف على صحة أو كذب ما أشيع عن إصابة القبة النبوية بالقنابل ، وفى أثناء إقامتهما فى المعسكر السلطانى فى حدَّاء وفى مكة بحثنا معهما شئون الحجاز : ماضيه ومستقبله ، وأخبرناهما بالكتاب الذى حمله الوفد المصرى ، و بالدعوة التى سيوجهها جلالة ملك مصر إلى العالم الاسلامى لوضع مسألة الحجاز على بساط البحث على الأساس الموضح فى الكتاب ، فأظهر الوزير امتعاضه ، وصرح بأن حكومته لا تقبل دعوة مثل هذه من مصر ، لأن مصر دولة غير مستقلة من كل وجه ، ولا شأن لها بالبلاد المقدسة ، وقال لعظمة السلطان : لماذا لا يدعو هو المسلمين فى مكة ؟ أليس هو أولى بالدعوة ؟ أوليس هو صاحب الشأن ؟ فأجابهم عظمته انه اختار مصر لقربها من سائر البلاد الإسلامية ، ولأن الحجاز لا يزال فى حالة حرب ، وقد وكلت ملك مصر ولن أرجع فى قولى ، فطلب الوفد الايرانى كتاباً من عظمة السلطان إلى رئيس حكومة إيران ، يتضمن الأسس المتقدمة ، ورجع الوزير مسروراً من زيارته بعد ما وقف على الشىء الكثير من المعلومات من الايرانيين المقيمين فى الحجاز عن حكم الأشراف فى الحجاز ، وما تركه السلطان ابن السعود فى نفوس الحجاز من تواضعه وحلمه ، و بساطته ولطفه ، وحسن معشره ولين جانبه ، وانه لولا خشونة الإخوان لكان حكم السلطان ابن السعود نعمة من نعم الله لا يعادلها نعمة

مضى نحو أربعة أشهر والحرب لا تزال على حالها ، ولم يصل إلى عظمته شىء عما تم فى أمر المؤتمر : إن الحرب قد تطول أكثر من ذلك ، فلماذا لا يفتح طريق الحج من جهة « رابغ » فيقضى القضاء الأخير على جدة ؟ لقد نجح هذا الطريق

بعض النجاح فى الحج الماضى ، ووفد من الحج نحو أربعة آلاف نفس

رأى عظمة السلطان أن يوفدنى إلى مصر للبحث مع حكومتها فى الإذن للحجاج من هذا الطريق ، وقبل مغادرتى رابغ دخلت جيوش السلطان المدينة ظافرة فكان ذلك مشعراً بأن حكم الأشراف فى الحجاز فى حالة النزع

وصلت إلى مصر فى أواخر نوفمبر سنة ١٩٢٥ م ، و بعد مدة قصيرة استسلمت جدة آخر المدن الحجازية ، ففرح المسلمون فرحاً عظيما ، وقابلت الصحف العربية والهندية هذا الحادث بحماسة شديدة ، ونشر عظمة السلطان فى ٢٤ ديسمبر سنة ١٩٢٥ م منشوراً عاماً على أهل الحجاز : يحضهم على الاخلاد إلى السكون والانصراف إلى أعمالهم ، وختم المنشور بالجملة التالية :

« وأما مستقبل البلاد فلا بد لتقريره من مؤتمر يشترك المسلمون جميعاً فيه لينظروا فى مستقبل الحجاز ومصالحها »

العدول عن المؤتمر

و بعد أسبوعين من صدور المنشور الأول ، أصدر عظمة السلطان بلاغا عاما بتاريخ ٢٢ جمادى الآخرة — ٧ يناير سنة ١٩٢٦ م يعلن فيه عدوله عن فكرة المؤتمر الإسلامى ، لأن دعوته التى وجهها إلى الشعوب الإسلامية و إلى قادة المسلمين لم يجبه عليها أحد ، وفى اليوم نفسه بايع جلالته أهل الحجاز ملكا على الحجاز ، فأصبح لقب جلالته « ملك الحجاز وسلطان نجد وملحقاتها »

تمت هذه الخطوة الجديدة وأنا فى مصر أفاوض حكومتها فى شئون الحج ، ولم يُخْفِ على أولو الأمر استياءهم ، كما أن التلغرافات والصحف نشرت الشىء الكثير من استياء الهنود وجمعية الخلافة على الأخص ، وعدوا ذلك نكثاً بوعود جلالة الملك الكثيرة ، وقد أبرقت لجلالة الملك أخبره بحقيقة الحالة فى مصر والهند ،

و إن جلالته لو كان تريث قليلاً لكسب الحجاز وقلوب المسلمين ، فأجابنى جلالته ببرقية يشرح فيها الأسباب التى دعته للتعجيل وهى إصرار أهل نجد والحجاز على ذلك ، و إن حالة البلاد تستدعى البت فى هذا الأمر ، وقد نشرت الصحف هذه البرقية فى حينها ، غير أن السلطات المصرية لم يقنعها هذا الجواب ، واعتقدت أن مسألة البيعة وما اكتنفها من طلب الحجازيين والنجديين إن هى إلا إيحاء من حكومة الحجاز

أما أنا شخصياً فكنت أهتم بموضوع المؤتمر الإسلامى لأنه وسيلة من وسائل تفاهم المسلمين و إصلاح كثير من الشئون الدينية والاجتماعية ، وطريقة من الطرق المثلى التى يمكننا بها خدمة الحجاز وأهل الحجاز والوافدين على الحجاز

فالحجاز يحتاج إلى كثير من وجوه الإصلاح ، وهو وحده لايقوى على القيام باعباء هذا الإصلاح ، ويجب أن يستعين الحجاز بعقول المسلمين المدبرة كما يجب على المسلمين أيضاً أن يعينوا الحجاز بالأموال للقيام بهذه الاصلاحات ، وواجب على حكومة الحجاز أن توسع صدرها لسماع كل نقد ، والأخذ بكل رأى صالح

لقد سئلت فى مصر عن المؤتمر الإسلامى هل عدل عنه نهائياً . سئلت هذا السؤال من كثير من كبار المصريين ورجال الحكم فى ذلك الحين ، فلم أكن أملك الاجابة ، لأن الفصل فى هذا الموضوع الخطير فى مكة

لقد كتب كثير من أصدقائى الهنود يسألون نفس السؤال ، ويلحون علىّ فى بذل نفوذى لعقد المؤتمر ، لأن هذا العمل من أعظم الأعمال لخدمة الإسلام والمسلمين

غادرت مصر راجعاً إلى مكة فاجتمعت بجلالة الملك عبد العزيز ، وأخبرته عن رحلتى والأثر الحسن الذى تركته فى مصر حكومة وشعباً ، ولم أخف مبلغ التأثير السيئ الذى تركه اعلان الملكية فى مصر والهند ، ولكن ليس فى الامكان الرجوع فيما تم طبعاً ، فماذا يمكن أن نعمل للقضاء على سوء الأثر

بحثت مع جلالة الملك مسألة المؤتمر الإسلامى فلم أجد جلالته مستعداً لقبول الفكرة فتركت الموضوع للزمن

تكررت الكتب والتلغرافات من الهند وغيرها من الممالك الإسلامية بطلب عقد المؤتمر ، ووصل عينُ الملك قنصل إيران العام فى سوريا للبحث مع جلالة الملك فى شئون الحج الايرانى ومسائل القباب والأضرحة المهدمة ، وأخبرنى أن المرحوم ابراهيم وجيه باشا لا يزال ينتظر منى أن أخبره عن مسألة عقد المؤتمر الإسلامى ، وبالطبع أخبرت جلالة الملك بذلك ، فكانت هذه العوامل الكثيرة لها أثرها فى نفسه ، فقبل عقد المؤتمر الإسلامى فى مكة على شرط ألا يتعرض المؤتمر لمسألة الحكم فى الحجاز ، وعلى ذلك أرسلت الدعوة إلى الشعوب الإسلامية والحكومات الإسلامية ، وحدد يوم ٢٠ القعدة سنة ١٣٤٤ هـ لاجتماع المؤتمر ، وقد لبى الدعوة أكثر من دعوا

فشل المؤتمر

ليس هنالك من شك فى أن الذين حضروا إلى المؤتمر كانت تحدوهم الرغبة فى إصلاح الحجاز والخير للبلاد المقدسة ، وسكانها والوافدين عليها من جميع طوائف المسلمين ، وليس من شك فى أن الملك ابن سعود لا يقل رغبة عن هؤلاء ، فلماذا إذن لم ينجح المؤتمر فى الغرض الذى عقد من أجله مادامت رغبة المليك والمؤتمرين تلتقى عند خير الحجاز والمسلمين ؟

إن السبب الرئيسى هو عدم التجانس بين أعضاء المؤتمر ، وبينهم وبين النجديين من جهة أخرى . فما يعده النجديون أساساً للعمل ويتعصبون له لا يشاركهم فيه بعض الشعوب الإسلامية الأخرى ، وما يعتقده الهنود من وسائل الإصلاح لا يشاركهم فيه الجاويون والهنود من أهل الحديث

إن النجديين يرون أن التوحيد هو الدواء الوحيد لما أصاب العالم الإسلامى من الأمراض . لقد كانت مكة والمدينة مهبط الوحى ومصدر التشريع ، فيجب أن نبدأ فيهما بهدم القبور وتسويتها ، وهدم القباب والمساجد المقامة على القبور ، وهدم كل مكان يشتم منه رائحة الإخلال بالتوحيد ، كما يجب إبطال جميع البدع من الحجاز

إن سائر المؤتمرين سياسيون أكثر منهم دينيين ، فهم وإن كانوا يتفقون مع النجديين على إصلاح حالة العالم الإسلامى وإصلاح الحجاز ولكنهم لا يتفقون مع النجديين فى طريقة الإصلاح ، ويقولون : إن العالم الآن يختلف تمام الاختلاف عنه قبل ثلاثة عشر قرناً ، وإن الواجب الآن تأليف القلوب وجمع الكلمة والتدرج فى الإصلاح ، وهنا يقع الخلاف بين الفريقين ويشتد النزاع ولا سبيل إلى التوفيق

وهنالك مسائل سياسية عربية يرى بعض المؤتمرين إثارتها ، وترى حكومة الحجاز عدم الخوض فيها

لقد كان الملك ابن السعود حكيما ، فإنه فى حفلة افتتاح المؤتمر منح الحرية المطلقة للمؤتمرين ، إلا ما يتعلق بالسياسة الدولية ، وما بين بعض الشعوب الإسلامية من خلاف ، ولكن بعض أعضاء المؤتمر لم يصغ إلى نصح الملك ابن سعود ، وحاولوا البحث فى مشاكل سياسية لم يكن هنالك حاجة فى إثارتها ، لاسيما وحاجات الحجاز كثيرة ووجوه الإصلاح عديدة ، ولكنهم على كل حال كان رائدهم حسن النية وخير المسلمين

أريد أن أذكر القصة الآتيـة لأنها تدل على ما كان يسود جو المؤتمر وما كانت حكومة الحجاز تعانيـــه ، لأنها لا تريد أن تسوء علاقاتها السياسية مع الحكومات الأجنبية ، كما لا تريد أن تمس عواطف أعضاء المؤتمر المتحمسين :

أخبرنى جلالة الملك أن السيد رشيد رضا والشيخ عبد الله بن بليهد رئيس

القضاء فى ذلك الوقت ، أخبراه بأنهما بالاتفاق مع وفد الخلافة سيأخذون قراراً من المؤتمر ، على أن يجتمع أعضاء المؤتمر جميعاً أمام الكعبة ، ويتعاهدوا فى اليوم السابع أو الثامن صباحا بأنهم سيسعون بكل قواهم لتخليص جزيرة العرب من نفوذ الأجانب ، وأنهم يعتقدون أن لهذا تأثيراً عظيما فى الرأى الإسلامى ، فقلت لجلالته : إن نية إخواننا حسنة بلا شك ، وإنهم لا يريدون إلا الخير للإسلام والمسلمين ، وإن ما يتمنونه هى أمنية كل مسلم ، ولكن ما هى الفائدة من هذا العهد ، إن من يريد أن يعمل فمجال العمل أمامه واسع ، وعلى كل حال فالمشروع إلى الآن لم يعرض على لجنة المشروعات ، فقال جلالته : إن الجماعة سيجتمعون عندى بعد العشاء ، وكنا فى اليوم الرابع من شهر ذى القعدة ، فيجب أن تحضر لتتفقوا جميعاً على رأى واحد

حضرنا عند جلالة الملك بعد صلاة العشاء ، وكان الحاضرون هم الشيخ عبد الله ابن بليهد والسيد رشيد رضا والسيد أمين الحسينى والمرحوم محمد على ومولانا شوكت على ، وكاتب هذه الأسطر ، والدكتور عبد الله الدملوجى ، والشيخ يوسف ياسين والشيخ محمد أبو زيد المصرى وغيرهم ممن لا أذكر أسماءهم الآن

افتتح الحديث الشيخ عبد الله بن بليهد ، فقرأ صيغة القسم ، وشرح الأغراض من العهد والروح الجديدة التى تسرى فى المسلمين والعرب حين سماعهم ذلك ، وبعد أن ساد المجلس السكون طلب منى جلالة الملك رأيى

فطلبت من الشيخ ابن بليهد الايضاح عن المقصود بجزيرة العرب ، فقال : إن المراد منها فلسطين — سوريا — العراق — وسواحل الجزيرة التى للأجانب نفوذ فيها ، فقلت : إنى أشكر أصحاب الفكرة على هذه الروح الطيبة ، ولا شك أن كل عربى ومسلم يتمنى أن يتمتع العرب فى كل ناحية بما يتمتع به غيرهم من الاستقلال . ولم هذه العجلة ؟ إن تركيا ومصر والأفغان واليمن قد أرسلوا مندوبين

إلى المؤتمر وهم فى طريقهم ؛ أليس من الحكمة أن نأخذ رأيهم فى هذا الموضوع الخطير ، وهم أعلم منا بالسياسة الدولية ، وأعرف بطرق معالجة هذه الشئون ، فاذا وافقوا على هذا الاقتراح فان لموافقتهم من القوة المعنوية ما ليس لموافقتنا ، فقبل الجميع هذا الاقتراح ، وسر جلالة الملك من هذه الفكرة التى تركت له فرصة للتفكير

وبالطبع لم يقبل أحد من مندوبى الدول هذا الاقتراح لأنه توريط لدولهم فى مشكلة هى فى غنى عنها

وقد انتهى المؤتمر الإسلامى الأول بقرارات ورغبات وتمنيات كان نصيبها الاهمال من العالم الإسلامى ، لأنه لم يعد لها القوة ولم يتمكن المندوبون من جمع الاعانات التى كانوا يؤملون جمعها ، وحكومة الحجاز لا تستطيع أن تقوم بما طلب منها ، فليس لديها من المال ما تستطيع به تنفيذ جميع رغبات العالم الإسلامى . وبالجملة فان جميع الآمال التى كنا نرمى إليها من المؤتمر الإسلامى من الاصلاح الدينى والاجتماعى العام ، وإصلاح البلاد المقدسة إصلاحا يتفق مع مقتضيات هذا الزمن ، ورفع مستوى الحجاز إلى المستوى اللائق بجلاله وقدسيته ، قد فشلت فلعل المسلمين ينتفعون من أغلاطهم ، ويعملون لعقد مؤتمر آخر يعمدون فيه إلى الاصلاح ، ويتركون المساعى السياسية التى ليس من ورائها فائدة إيجابية

ابن السعود وإمام صنعاء

لم تكن هنالك صلة مراسلة أو غيرها بين ابن سعود وإمام صنعاء حتى سنة ١٩١٩ م ، فإن حادثة الحج اليمانى[1] فى عسير كانت سبباً للتعارف وتبادل الرسائل من وقت لآخر ، ثم أخذت مصالح الحكومتين فى التضارب بعد موت السيد محمد

(١) من يريد تفاصيل مخابرات اليمن فليراجع الكتاب الأخضر الذى أصدرته وزارة خارجية الحجاز

على الإدريسى ، وانتهاز الإمام يحيى الفرصة لطى صحيفة حكمهم من عسير ، وتقدم سلطان نجد فى الحجاز ، كل هذا جعل الفريقين وجهاً لوجه ، فإن الأدارسة بعد ما أحسوا بالخطر المحدق بهم ولوا وجههم شطر ابن سعود حليف محمد على الادريسى ، فأعلن الحماية على عسير ، وأخبر الإمام يحيى بذلك فى خريف سنة ١٩٢٦ م ، ثم أخذ الفريقان يتبادلان الكتب والوفود للوصول إلى حل حاسم خاص بالحدود والقبائل فلم يوفقوا إلى ذلك ، لأن حسن النية لم يكن متوفراً من كل وجه ، وأخيراً اضطر ابن سعود لامتشاق الحسام بعد أن أعيته الحيل ، وبعد أن انتهك الإمام يحيى حرمة بلاده باحتلال قسم منها ، وقد تمكن فى مدة قصيرة من التقدم فى تهامة حتى الحديدة ، غير أن الملك عبد العزيز — وهو الرجل العاقل النافذ البصر — لم يكن يرمى فى الحقيقة إلى فتح اليمن ، لأن ذلك يلقى عليه مسئوليات جديدة ، وربما يعرض البلاد العربية للتداخل الأجنبى ، والملك عبدالعزيز يفضل أن يفتح قلب إمام اليمن ويكتسب وده وصداقته أكثر من فتح اليمن نفسها ، وقد وصل إلى الغرض الذى كان يرمى إليه . فإمام اليمن قد أفهمته الحوادث قوة ابن سعود ، وان ما توهمه من ضعف لم يكن إلا حلماً وطول اناة ، وقد ضرب الملك عبد العزيز بالصلح الذى عقده مع إمام اليمن أفضل الأمثال فى التسامح واكتساب صداقة خصمه ، كما ضرب أفضل الأمثال فى حبه للتفاهم مع أمراء العرب وسعيه للاتحاد العربى الذى ينشده أحرار العرب ومفكروهم من نصف قرن . ولعلنا نرى فى المستقبل القريب الرغبة الصادقة من ملوكهم وأمرائهم فى التفاهم وإزالة ما بينهم من إحن شخصية ، وتقديم المصالح المشتركة العامة على الاعتبارات الشخصية ، فإن مجد العرب لا يسترد إلا باجتماع كلمة العرب واتحادهم « بصر الله العرب وملوكهم بما فيه خيرهم وصلاحهم »

حياة الملك عبد العزيز الشخصية

لقد صحبت الملك عبد العزيز فى السلم وفى الحرب ، وعاشرته فى البادية والحاضرة ، وخبرته فى حالتى الرضا والغضب ، وحياته الشخصية لا تكاد تختلف إلا يسيراً ، فهى أشبه بنظام أتوماتيكى لا يكاد يتغير

يقوم الملك عبد العزيز عادة قبل الفجر بساعة ، فيقرأ القرآن حتى إذا أذن مؤذن الفجر أدى فريضة الصلاة ، ثم انصرف إلى بيته يقرأ شيئاً من القرآن والأوراد الصحيحة النسبة عن النبى صلى الله عليه وسلم ، ثم تعرض عليه الأشياء التى يقتضى البت فيها بسرعة ، ثم ينام بعد ذلك قليلا فيغتسل كل يوم صباحا ويلبس ثيابه ويفطر ، ثم يخرج إلى مجلسه الخاص فتعرض عليه مهام الحكومة ، ويعطى أوامره لموظفيه ، وإذا انتهى من ذلك قابل الناس من شيوخ البدو وكبار العرب مقابلات خاصة ، يسمع شكوى المشتكى ونصح الناصح ، ويباحث زعماء الزوار فيما يهم من شئونهم ، ثم يذهب إلى المجلس العام الذى يجتمع فيه كل من يريد مقابلته ، ويقضى فى هذا المجلس نحو ساعة يمضيها فى حديث أشبه بخطابة فيما يهم من أمور الدين والدنيا وينصرف إلى الغذاء ، ثم يرجع إلى بيته فينام قليلاً ، ثم يصلى الظهر ثم يرجع إلى مجلسه الخاص ، فتعرض عليه الشئون الهامة ، ثم ينصرف لصلاة العصر ، فيحضر عنده إخوانه وأولاده وأقاربه وكبار الموظفين يسامرهم ، ثم يخرج بعد ذلك فى سيارته إلى الخارج للرياضة ، وبعد العشاء يجلس فى مجلس عام ، وهنالك يحضر قارئ ويقرأ نحو ساعة ونصف من كتب مختلفة فى الحديث والتفسير والتاريخ والأدب ، وبعد ذلك ينصرف إلى بيته

ومما يجب أن يذكر أن الملك عبد العزيز أثناء إقامته فى الرياض يقوم بزيارة

والده المرحوم الإمام عبد الرحمن كل يوم ، وكذا سائر أقاربه الادنين ، ولا تزال هذه عادته فى مكة يزور كل يوم الحاضر من أقاربه

والملك ابن سعود مشهور فى بلاد العرب بكرم الخلق و بسط اليد ، لا يعرف أى قيمة للدرهم إلا أنه وسيلة لبناء المجد أوحسن الذكرى ، فقلما يرد سائلا يطلب معونته ، أو محتاجا قصد بابه ، وهو يشرف بنفسه على اعطاء القاصدين حسب منازلهم ، لأنه هو يعرفهم حق المعرفة ، وقلما يعتمد على أحد آخر فى ذلك ، على أن هذه العطايا قد يكون لها مرامٍ سياسية بعيدة يرمى إليها ، وديوانه مفتوح للقادمين يقابل زائريه مهما صغر مقامهم بوجه باش ، و يأخذ ألبابهم بابتسامته التى لا تكاد تفارقه ، ومجلسه لا يخلو من خطبة صغيرة يراعى فيها نفسية السامعين

ولا يضيق صدر الملك عبد العزيز إلا عند ما يجد خزائنه تضيق بالطلبات والعطايا ، فهو يتكدر خوف أن يظهر بمظهر العاجز أمام السائلين الذين تعودوا رفده

وكان الملك يسخر منا كثيراً حينما ننصحه بالادخار ونقول إن المستقبل علمه عند الله ، و إن الرخاء ليس بدائم ، فيقول : إن المال لا ينفع ، هل أفادت عبد الحميد خزائنه وما ادخره من المال ، وهل أفادت خزائن الرشيد الرشيد ؟ وأعتقد أن الملك قد غير فكره فى هذه الأزمة التى أخذت بالخناق ، وأصبح يعتقد فى المال وفائدة ادخاره لوقت الشدة

والملك عبد العزيز من المعجبين بمحمد بن الرشيد أمير حايل والذى امتدت سيادته على نجد كلها ، والذى فى أيامه هاجر الأمير الصغير مع والده إلى الكويت وهو ينحو نحوه فى طريقة العطاء ، وهو دائماً يقص القصة الآتية إعجاباً بتصرف الرجل :

وفد شيخ من مشايخ البدو الكبار على محمد بن الرشيد ، فأكرمه وأعطاه



أصحاب السمو الملكى ، انجال جلالة الملك ابن السعود بين نفر من الحراس

شيئاً قليلاً ، وفى نفس الوقت وفد شيخ من مشايخ البدو الصغار ، وكان الأخير فى وقته يقطع الطرق مع رجال قبيلته فى شمال نجد ، فأكرمه إكراماً زائدا ، وكساه وأعطاه منحة كبيرة ، فسئل محمد بن الرشيد عن هذا التصرف الغريب ، فقال : أما الأول فإنه وإن كان قوياً وكبيراً ، ولكنه يحس بما عليه من المسئولية ، وإنه يحافظ على مركزه وماله بالولاء لنا فهو فى حاجة إلينا ، وأما الآخر فمثل العصفور ينتقل من شجرة إلى أخرى يتعبك صيده ، فنحن فى حاجة إلى تأليفه وإرضائه ، وما نكف به شره لا يساوى شيئاً إذا قورن بما نبذله لتأديبه وعقوبته

والملك عبد العزيز وفىّ لأصدقائه محافظ على ودهم ، لا يحب أن يبدأ أحداً بالعداء ، ويميل إلى استرضاء الناس واكتساب ودهم مهما كلفه ذلك ، ولكن إذا تيقن أن ليس هنالك من سبيل للصداقة فإنه يعادى — ويعادى بشدة ، ولكنه قلّما يهاجم خصمه ، فإذا هاجمه خصمه فإنه يبذل كل ما يمكنه بذله للقضاء عليه ، وهو فى هذه الحالة يأخذ بسياسة « الغاية تبرر الواسطة »

والملك عبد العزيز طيب القلب لا يكاد يضمر حقداً ، وهو إذا غضب — وغضبه قليل — فإنك ترى أسداً يزأر أو جملاً يهدر ، وتكاد عينك تكذب أن هذا الغضبان هو عبد العزيز بن سعود الرضى الخلق الوسيم الوجه ، وكثيراً ما يعتذر عن بعض التصرفات التى تصدر فى حالة الغضب ، كما أنه كثيراً ما يغمر خدامه الذين يصيبهم شرر غضبه فينسيهم ألم ما أصابهم

وهو متواضع ، طيب العشرة ، رقيق السمر ، له جاذبية لمن يعرفه تشبه السحر . وإنى لا أذكر أن واحداً من كبار الإنجليز عرفه وعامله إلا أحبه ، ولا يزال له أصدقاء من الإنجليز الذين كان له معهم اتصال سياسى ، وهو كثير الشبه بمعاوية بن أبى سفيان فى حلمه وبعد نظره وحسن حيلته فى تصريف الأمور

فى سنة ١٩٢٥ م كان الملك ابن السعود يظهر إعجابه بالإنجليز وسعة ملكهم

وإخلاص رجالهم لبلادهم للجنرال كلايتون ، فقال الجنرال : إن ما ذكرته صحيح ، ولكن هذا الملك الواسع لم يؤسس إلا فى مئات السنين ، ولكن ألا يصح لنا نحن الإنجليز أن نعجب بك فإنك فى ثلاثين سنة قد أسست ملكاً واسعاً ، وإذا اطرد لك هذا الفتح وهذا التقدم فأظن أنه فى نصف المدة التى أسسنا فيها ملكنا تؤسس أنت امبراطورية مثل أو أكبر من امبراطوريتنا ، وهذا ليس ببعيد إذا ساعدتكم تصرفات الزمان وأخذتم أنتم بسنن التقدم ، فإن أسلافكم العرب قد شيدوا امبراطورية عظيمة فى مدة قصيرة جداً لم يعرف التاريخ مثلها ، فقال الملك : هذه وإن كانت أمنية العرب ، ولكنى لا أعتقد فى نفسى القدرة لتحقيق ذلك ، وكل ما أتمناه أن يجعل من رجالنا من يماثلكم فى الإخلاص والتضحية لبلادهم

والملك ابن سعود ربما كان أحلم أمراء العرب وأبعدهم عن الانتقام من الموظفين ولا سيما الموظفون الذين يعرف لهم سوابق خدمة أو إخلاص ؛ فإن هؤلاء أقصى عقوبة لهم العزل

والملك ابن سعود يتساهل فى كل شىء إلا ما يمس سيطرته الشخصية أو ما يمس مركز حكومته فإنه لا يتساهل فيه ، وقد يعاد المعزول إلى منصبه أو أعلى منه إذا تصرف بعد العزل تصرفاً يرضى الملك . لقد عزل الملك أمير الطائف سنة ١٩٢٧ م لشدته ، فلما أن حضر إلى مكة قال له الملك : إننا لم نعزلك من منصبك لنقص فى دينك أو شبهة فى أمانتك ، ولكننا نحيناك لشدتك ونحن نريد اللين مع الناس ، فقال له الأمير : الحمد لله لقد ولاك الله على المسلمين وأنت أعلم بمصالحهم ، ولئن حرمت من المنصب فإنى أتمتع برؤيتكم صباحاً ومساء ، وهذا لا يعادله شىء فى هذه الدنيا ، فسر الملك لهذا الجواب اللطيف وواظب هذا الأمير على حضور مجلس الملك كل يوم ، فلم تمض بضعة أشهر على عزله من الطائف حتى عين أميراً للمدينة ، وهو فيها إلى الآن حائز لرضا الملك متمتع بثقته

الملك عبد العزيز من الرجال العمليين الذين لا تغيرهم مظاهر الأمور . كان علماء الرياض لمَّا اعترضوا عليه سنة ١٣٤٩ هـ (١٩٣٠م) إذنه بإقامة الاحتفالات لمناسبة عيد جلوسه على عرش الحجاز ومخالفة ذلك للسنة أرضاهم بالنزول على رأيهم ؛ لأن ما يتعلق بشخصه لا أهمية له فى نظره ، ولكن هذا لم يمنعه من معارضتهم فى تتميم المواصلات اللاسلكية فى بلاده وتشييدها ، لاعتقاده بخطأ المعلومات التى تصل إلى نجد عن التلغراف اللاسلكى من أنه من عمل الشيطان وأنها بالعكس ركن من أركان السلم وحفظ الأمن و إنجاز الأعمال



أعمال الملك عبد العزيز الاصلاحية

لا يقدر مجهودات الملك عبد العزيز حق قدرها إلا الواقفون على أحوال البلاد العربية ، المتصلون بها ، الخابرون لشئونها ، الملمون بأحوال سكانها وطرق معيشتهم . إن الذى يعرف بلاد العرب قبل ثلاثين سنة عن خبرة شخصية ، أو يقرأ كتب الجوابين من الانجليز يعرف ما لهذا الرجل من فضل فى استتباب الأمن والضرب على أيدى قطاع الطرق من القبائل

والذى يعرف بلاد العرب وما كانت عليه من تشاحن بين أمرائها وحروب مستمرة بين حكامها يقدر مجهود هذا الرجل فى قطع دابر الخصومات بتوحيد بعض الإمارات المتخاصمة

ولقد ذكرنا فى فصول متفرقة فى هذا الكتاب ما له من الأيادى كإدخال النظام الصحى الحديث فى نجد والاحساء : بالإكثار من الأطباء ، وإنشاء المستشفيات المتنقلة لمعالجة المرضى ، لأن حالة البلاد المالية لا تساعد على إنشاء مستشفى فى كل بلد ، كما أدخل نظام التطعيم ضد الجدرى بالرغم من معارضة بعض المتعصبين ، كما ذكرنا فضله على العمل لنشر التعليم والإكثار من المدارس ، ومكافحة الجهالة بكل الوسائل الممكنة ، ولولا المال الذى يعوز كل مشروع إصلاحى لوجدنا البلاد العربية التى يقود سفينتها عبد العزيز أسبقَ البلاد العربية وأسرعها خطا فى طريق التقدم

والملك عبد العزيز فى طريقه الإصلاحى يفضل التؤدة والتأنى واستعداد الشعب لما يريد من الإصلاح

إن كثيراً من القراء لا يدركون الصعوبات التى يعانيها الملك عبد العزيز

ولا العقبات التى تقف فى سبيل ما يريد من المشروعات

لقد مكث الملك عبد العزيز يجاهد و يجالد فى سبيل التليفون والتلغراف اللاسلكى مرة مع الاخوان ، وآونة أخرى مع العلماء نحو عشر سنوات ، وكان هذا الموضوع من الموضوعات التى أثارت حفيظة الاخوان

سأقص عليك القصتين التاليتين ، من كثير ، لتعرف المحيط الذى يشتغل فيه الملك عبد العزيز ، وتعرف الصعوبات التى يتغلب عليها :

أوفدنى جلالة الملك للمدينة سنة ١٣٤٦ هـ — ١٩٢٨م مع عالم من علماء نجد للتفتيش الادارى والدينى ، فجرى ذكر التلغراف اللاسلكى وما يتصل به من المستحدثات ، فقال الشيخ : لاشك أن هذه الأشياء ناشئة من استخدام الجن ، وقد أخبره ثقة أن التلغراف اللاسلكى لا يشتغل إلا بعد أن تذبح عنده ذبيحة ، و يذكر عليها اسم الشيطان ، ثم أخذ يذكر لى بعض القصص عن استخدام بنى آدم للشيطان ، ولقد كان شرحى لنظرية التلغراف اللاسلكى وتاريخ استكشافه ليس له نصيب من اقناع الشيخ ، فلم أجد أى فائدة من وراء البحث فسكتُّ على مضض

وفى يوم من الأيام دعانى الشيخ لمرافقته لزيارة قبر حمزة عم الرسول عند جبل أحد ، وهو يبعد عن المدينة بالسيارة نحو نصف ساعة ، فلبيت الدعوة وسرنا من المدينة بعد صلاة العصر ، وفى أثناء الطريق أوقفت السيارة عند محطة التلغراف اللاسلكى ، وهنا دار بينى و بينه الحديث التالى :

سأل الشيخ لماذا وقفت السيارة ، فأجبته لنرى التلغراف اللاسلكى ، فان كان هنالك ذبائح ودعوة لغير الله ، فانى سأحرقه مهما كانت النتيجة ، فالدين لله لا لابن سعود ، وقد يكون الملك مخدوعا فى أمر هذه التلغرافات وتذكر له الأشياء على غير حقيقتها ، فقال الشيخ : بارك الله فيك ، فدخلت المحطة ، و بعد البحث لم يجد

الشيخ أى أثر لعظام الذبائح وقرونها أو صوفها ، ثم أراه العامل طريقة المخابرة ، وفى دقائق تبودلت المخابرات والتحيات بينه و بين جلالة الملك فى جدة

كانت هذه الزيارة البسيطة مدعاة للشك فيما كان يعتقده من عمل الشيطان فى المخابرات ، ولكنه ظن أنى ربما دبرت هذه المكيدة بايعاز من الملك ، فزار الشيخ محطة التلغراف بضع مرات منفرداً فى أوقات مختلفة بدون أن يخبر أحداً بعزمه ، فكان يفاجئ العامل بالزيارة و يسأله عن كل ما يغمض عليه ، وقد أخبرنى الشيخ ونحن فى طريقنا إلى مكة بأنه يستغفر الله و يتوب إليه عما كان يعتقده و يتهم به بعض الناس (ور بما كان يقصدنى) فى هذا الأمر ، ثم ختمت الموضوع بقولى : ماقولكم يا حضرة الشيخ فى رواية أولئك الثقات أخشى أن تكون رواياتهم لكم عن أكثر المسائل العلمية كرواياتهم عن التلغراف ، فقال : حسبى الله ونعم الوكيل

وقد أخبرنى جلالة الملك فى شعبان سنة ١٣٥١ هـ — ديسمبر سنة ١٩٣٢ م أثناء زيارتى للرياض أن المشايخ (أى رجال الدين) حضروا عنده سنة ١٣٣١ هـ لما علموا بعزمه على إنشاء محطات لاسلكية فى الرياض و بعض المدن الكبيرة فى نجد ، فقالوا له : يا طويل العمر ، لقد غشك من أشار عليك باستعمال التلغراف و إدخاله إلى بلادنا ، و إن « فلبى » سيجر علينا المصائب ، ونخشى أن يسلم بلادنا للانجليز ، فقال لهم الملك : لقد أخطأتم فلم يغشنا أحد ، ولست ولله الحمد بضعيف العقل أو قصير النظر لأخدع بخداع المخادعين ، وما فلبى إلا تاجر وكان وسيطاً فى هذه الصفقة ، و إن بلادنا عزيزة علينا لا نسلمها لأحد إلا بالثمن الذى استلمناها به . اخوانى المشايخ : أنتم الآن فوق رأسى تماسكوا بعضكم ببعض لا تدعونى أهز رأسى فيقع بعضكم أو أكثركم ، وأنتم تعلمون أن من وقع على الأرض لا يمكن أن يوضع فوق رأسى مرة ثانية ؛ مسألتان لا أسمع فيهما كلام أحد لظهور فائدتهما

لى ولبلادى ، وليس هنالك من دليل أو سنة رسول يمنع من احداث اللاسلكى والسيارات

وعند ما وضعَتْ الآلة اللاسلكية فى الرياض واستعملت ، كان الناس يغرى بعضهم بعضاً بأن إنشاء هذه المحطة هو الحد بين الخير والشر ، وكان العلماء يرسلون من يأتمنونهم لزيارة المحطة ورؤية الشياطين والذبائح تقدم لهم ، فلم يجدوا شيئاً

وقد أخبرنى عامل المحطة بأن بعض المشايخ الصغار كانوا يترددون عليه من وقت لآخر لسؤاله عن موعد زيارة الشياطين ، وهل الشيطان الكبير فى مكة أو الرياض ؟ وكم عدد أولاده الذين يساعدونه فى مهمة نقل الأخبار ؟ فكان يجيبهم بأن ليس للشياطين دخل فى عمله ، وكان بعضهم يغريه بالنقود وأنهم سيكتمون هذا السر ، ولكن العامل كان يأخذ الأخبار و يرسلها أمامهم و يخبرهم أن الموضوع صناعى محض . كانت الأيام تعمل عملها فى نفوسهم ، ورسلهم ينقلون إليهم حقيقة ما يرونه و يشاهدونه حتى لمسوا فائدة سرعة الأخبار فى فتنة ابن رِفادة وعسير ، فقد ساعدهم ذلك فى قمع الفتنة سريعاً ، ولو كان الاعتماد على الجمال لكانت الأخبار لا تصل قبل ٢٥ يوماً أو أكثر ، ومثلها فى الرجوع ، ولا يعلم إلا الله ماذا يجرى من الحوادث أثناء ذلك

وتذكرنا هذه القصة بما كان يجرى فى القرون الوسطى فى أوربا ، فماذا قو بل القائل بدوران الأرض ؟ و بماذا قابل امبراطور فرنسا ووزراؤه الساعة التى أهداها له هرون الرشيد ؟ ألم يفزعوا منها ، ولقد حدث مثل هذا فى نجد قبل ستين سنة ؛ فإن أول ساعة دقاقة كسرت وعدت من عمل الشيطان ، وحدث أن بعض الجهلة أذاع بين الإخوان هذه الفكرة ، فقامت قيامة الإخوان منكرين على المشايخ استعمالها ، وأن أقل الأحوال فيها أنها بدعة فتصدى لهم الشيخ سعيد بن سَحْمَان ورد عليهم فى رسالة صغيرة سنة ١١٣٤ هـ (١٩١٦م) وطبعت فى مصر سنة ١٩٢٣

فهذه القصص وأمثالها ترينا ناحية من نواحى عظمة بن سعود ومقدار ما يعانيه من الصعوبات فى طريق الإصلاح ، وترينا ناحية من نواحى الكفاح بين القديم والجديد

ومن أعظم المشروعات الإصلاحية التى قام بها الملك عبد العزيز مشروع تحضير البادية ، و إقطاعهم الأراضى للسكنى والزراعة ، وتعليمهم المبادئ الدينية ومكارم الأخلاق . ولما كان هذا المشروع قد شغل قسماً من التاريخ النجدى الحديث ، أحببنا أن نفرد له الفصل الآتى مفضلين التفصيل على الإيجاز

الاخوان

إذا ذكر الإخوان على حدود العراق أو شرقى الأردن أو الكويت استولى الرعب على قلوب السكان ، وهب البدو يطوون الصحراء لائذين بالبلاد القريبة منهم يحتمون بجدرانها وأبراجها . فمن هم رسل الذعر والهلع فى بلاد العرب ؟

إن كلمة « الأخ » قد استعملت بمعنى الحليف والمعاهد أول نشأة الإسلام ، فقد آخى رسول الله صلى الله عليه وسلم بين الأوس والخزرج من الأنصار ، وتناسوا ما بينهم من العداء والنزوات ، وإلى هذا تشير الآية الكريمة : « واعتصموا بحبل الله جميعاً ولا تفرّقوا واذكروا نعمة الله عليكم إذ كنتم أعداء فألّف بين قلوبكم فأصبحتم بنعمته إخواناً وكنتم على شفا حفرة من النار فأنقذكم منها »

أما فى السنوات الأخيرة فقد أصبحت علماً على سكان البادية الذين تركوا السكنى فى الخيام واستقروا فى أماكن معينة ، وبنوا لسكناهم بيوتاً من الطين سميت هجرة ، إشارة إلى أنهم هجروا الحياة القديمة المكروهة إلى حياة أخرى محبوبة

إن أول هجرة بنيت هى هجرة الأرْطَاوِيّة سنة ١٣٣٠ هـ — ١٩١١ م ، وسكانها خليط من حرب ومطير ، ثم الغطغط وسكانها من عتيبة ، ثم دخنة وأكثر سكانها من حرب ، ثم الأجْفَر وأكثر سكانها من شَمَّر ، وتبلغ الهِجَر نحو ستين هجرة ، ولكن أهمها ما تقدم

ثم أخذت الهجر تنتشر بسرعة ، وأخذت العشائر تقلد بعضها فى ترك حياة البادية التى أصبحت تسمى بالجاهلية كما يسمون الحياة الجديدة بالإسلام

وقد غالى فريق كبير من عتيبة فى كره الجاهلية أو حياة البادية ، فرأوا أن من آية الإخلاص لله ودينه وآية الإيمان الصحيح التخلص من كل ما يشتمّ منه

رائحة الجاهليـة ، فأخذوا يبيعون إبلهم وأغنامهم ، وينقطعون فى الهجرة للعبادة وسماع السـيرة النبوية ، وغزوات الرسول صلى الله عليه وسلم ، وتاريخ انتشار الإسلام فى جزيرة العرب ، فوجدوا أن حياتهم الأولى تشبه فى كثير من الوجوه حياة الجاهلية ، كما أن حياتهم الأخيرة تشبه حالة الإسلام فى أيامه الأولى ، فعكف أكثرهم على تعلم مبادئ القراءة وحفظ شىء من القرآن والحديث . غير أن هذا الانقلاب كان خطيراً جداً وعنيفاً جداً

لقد تشرب هؤلاء كثيراً من المبادئ والتعاليم ، واعتقدوا أنها هى الدين وماسِواها ضلالة ، كما أساءوا الظن بغيرهم من حضر نجد ، بل وبوَلىّ أمرهم الإمام عبد العزيز

أصبحوا يعتقدون أن لبس العمامة هى السنة ، والعقال من البدع المنكرة ، بل غالى بعضهم فجعله من لباس الكفار ويجب مقاطعة لابسيه ، وكان كثير منهم يعتقد أن لا إسلام لمن لم يسكن الهجر مهما كانوا عليه من الإسـلام ، وترك شرور البادية وعوائدها ، فلا يبدأون غيرهم من هؤلاء بسلام ، ولا يردون عليهم السلام ، ولا يأكلون ذبائحهم . وذنب هؤلاء هو عدم الهجرة

وكان من عوائد الإخوان إذا قدموا زائرين قاموا فى المسجد وقالوا : السلام عليكم (يالإخوان) إخواننا يسلمون عليكم

وكان فريق منهم يعتقـد أن المشايخ مقصرون مداهنون لابن سعود ، وقد كتموا الحق عنهم

وكانوا يعتقدون أن الحضر ضالون ، وأن غزو المجاورين واجب ، وأنه ألقى عليهم هذا الواجب من قبل الله فلا يسمعون كلام أحد فى منع الغزو

ولقد نال بعضهم الإمام عبد العزيز فرموه بموالاة الكفار والتساهل فى الدين ، وأنكروا عليه تطويل الثوب والشارب ولبس العقال ، إلى غير ذلك من ضروب الجهالة ، وأصبحوا يحرمون كل ما لا يتفق وهواهم . وإن سريان هذه الروح المتمردة

يرجع إلى هؤلاء الجهلة أنصاف المتعلمين الذين انتشروا فى قرى الإخوان باسم العلم ، ولقنوهم هذه التعاليم وحببوا إليهم التعصب الذميم . وربما كانت سنة ١٣٣٥ هـ من أشد السنين فى نجد ، إذ كادت تقع فيها فتنة أهلية بين الإخوان من جهة ، وبين الحكومة والحضر من جهة أخرى ، ولقد جرد الإمام جيشاً من طلبة العلم المتفقهين فى دينهم وأرسلهم إلى الإخوان كى يصلحوا ما أفسد الأولون ، كما أنه انتزع أولئك الذين بذروا بذور الجهالة والغواية ومنعهم من السكنى فى الهجر . على أن السلطان وإن نجح فى ذلك كثيراً فإنه لم يتمكن تماماً من استئصال تلك الجذور التى تمكنت من نفوسهم ، ولولا أنهم يخافون سيفه ويهابون سلطانه وسطوته لعمت الفوضى جزيرة العرب

لقد عرفت البدو فى حروبهم وفى حياتهم البدوية ، وعرفتهم بعد ما سكنوا الهجر ، وعرفت كثيراً من قادتهم فى جاهليتهم وإسلامهم ، فرأيت أن الدين قد غيرهم تغييراً تاما

كان البدوى لاهم له إلا النهب والسلب وقطع الطرق ، ويعد هذا العمل من مفاخر البادية ، والويل للضعيف فى البادية ، وكان لسان حالهم يقول : المال مال الله ، يوم لى ويوم لك ، نصبح فقراء ونمسى أغنياء ، ونصبح أغنياء ونمسى فقراء . والقوافل التجارية كانت تحت رحمة البادية ، لاتمر من المنطقة إلا بإتاوة أو رفيق ، والبدوى لم يكن مخاطراً بحياته ، فاذا رأى أن النهب سيكون من ورائه خطر تركه ، وكذلك إذا رأى دفاعا قويا من خصمه تركه ، والبدوى لايعرف قلبه الاخلاص تقريباً ، شيمته الرياء والنفاق ، لا تنفع معه إلا الشدة المشوبة بالعدل ، ولذا فلا يعول الأمراء كثيراً على عددهم ولا على قوتهم ، وكثيراً ما كانوا وبالا على صديقهم ، فاذا بدرت منه بوادر الهزيمة فانهم يكونون أول الناهبين له ، ويحتجون بأنه ما دام صديقهم منهوباً أو مأخوذاً كما يقولون فهم أولى به

أما الاخوان الآن فهم حماة الطريق يرون حرمة التعدى على المسافر وابن السبيل ، ويرون للجار والمسلم حرمته ، فالمسلم حرام دمه وماله

أصبح الاخوان لا يهابون الموت بل يندفعون إليه اندفاعا طلباً للشهادة ولقاء الله ، وأصبحت الأم حينما تودع ابنها تودعه بهذه الكلمات : « اللهم اجمعنا وإياك فى الجنة » وأصبحت كلمة التشجيع على الحرب « هبَّت هبوب الجنة وَيْن أنت يا باغيها »

وكلماتهم عند الهجوم : إياك نعبد وإياك نستعين

ولقد شاهدت بعض مواقعهم الحربية ، فوجدتهم يقذفون أنفسهم إلى الموت قذفاً ويتقدمون إلى أعدائهم صفاً صفاً ، ولا يفكر أحدهم فى شىء إلا هزم العدو وقتله . والاخوان على العموم لا تعرف قلوبهم الرحمة ، لا يفلت من تحت يدهم أحد ، فهم رسل الموت أينما رحلوا

قد ظهرت قوة الاخوان الحربية فى هزيمة أهل الكويت هزيمة منكرة فى واقعة حمض سنة ١٩١٩ م ، ثم فى حصار شيخ الكويت فى الجهرة سنة ١٩٣٠ م وفى إبادة جيش الشريف عبد الله فى واقعة تربة سنة ١٩١٩ م ، ثم فى هجومهم المتكرر على العراق والكويت وشرق الأردن

وبالرغم من أن إمامهم كان ينهاهم كثيراً عن هذه الغزوات ، وأنه كان دائماً يأمرهم بالرفق وعدم القتل ، وبالرغم من أن علماءهم كانوا يوصونهم دائماً بعدم قتل الأسير أو المستجير ، فانهم لم يصغوا إلى أحد

وإن من يقرأ رسائل العلماء فى الإنكار عليهم وعلى أنصاف المتعلمين الذين سموا أفكارهم ، يرى أن علماء نجد لم يقصروا فى النصيحة ، ويعلم أن ما يعمله بعض الإخوان مما تأباه طبائع العرب ولا تقره الشريعة الإسلامية ، لا يصح أن تلقى تبعته على علماء نجد أو سلطان نجد

وللاخوان قصص طريفة تدل على بساطتهم وشدة تأثرهم بالدين :

جاء أحد الإخوان إلى أحد المشايخ وسأله عن النفاق ، فأخبره بحده الشرعى . ثم سأله عن الخوف فى الحرب ، فقال له العالم : مادمت لم تعط العدو ظهرك فلا يسمى هذا فراراً أو نفاقاً ، فقال : لا (إن شاء الله أعطى العدو ظهرى) إن هذا كفر يا شيخ . لا إن فى قلبى نفاقاً إنى حينما كنت أهجم وجدت فى نفسى شيئاً من التردد بسبب أزيز الرصاص ، لا بد أن يكون النفاق فى جنبى . أخرج النفاق بعصاك أيها الأخ . ولكن الشيخ أفهمه بصعوبة أن هذا ليس من النفاق أو الكفر أو الهزيمة

وجاء رجل آخر حاملاً صرة فيها نقود ذهبية وجدها بعد معركة تربة ، فسأل الشيخ هل هى حلال له ، فقال الشيخ : إنها من الغنيمة ولا يحل لك إلا ما سيصيبك بعد القسمة فسلمها من فوره لمتولى الغنيمة ، ثم قال : لا والله لا استحلها ، فأين هذا من خلق البادية ؟

إذا وجدك الأخ فى الطريق ووجد شاربك طويلاً فإنه يدعوك إلى السنة ، ثم يضع يده على شاربك ويقص الزائد . أما إذا كنت ماراً بالهجرة فإن العملية تتم قسراً وزجراً لا بطريق النصح واللطف

وكذلك إذا وجدوا الثوب زائداً فإن المقص يعمل عمله فى الزائد تنفيذاً للحديث : « فضل الإزار فى النار » . وبالرغم مما يأتيه الإخوان من الخطأ والخطل وتجاوزهم حدودهم إزاء الحكومة ، فإن الملك ابن السعود كان يغضى عن أذاهم ويحتمل نقدهم بحلم وصبر قلما عرف عن غيره من ملوك العرب ، وكان دائماً يقول : إن الإخوان يجب احتمالهم ومهما فعلوا فحالتهم الآن خير من حالتهم الأولى ، وأما هذه الغيرة والشدة فالزمن كفيل بتخفيف حدتها

أما شدة الإخوان فى مكة أول دخولهم لها فحدث عنها ولا حرج ، فلم تكن

هنالك أى هيبة للحكومة ، فكل ما يعتقده الأخ منكراً يزيله بنفسه ببندقته أو بعصاه أو بيده

وكثيراً ما كان الملك ابن السعود ينزل على رأيهم اتقاء لفتنة قد تحدث ، كما أنه كثيراً ما يقبض عليهم بيد من حديد إذا رأى أن المسايرة قد تضعف سلطانه فى جزيرة العرب

لأول مرة شاهد الملك ابن السعود التليفون فى مكة ، ورأى الفائدة العظيمة التى يسديها التليفون فى انجاز الأعمال وسرعة المواصلات ، ولما نقل معسكره من الزاهر (الشهداء بقرب مكة) إلى حدّاء أراد أن يمد سلكاً تليفونياً بين مكة و بين حدّاء ، وسلكاً آخر بين الرغامة و بين حدّاء ، حتى يكون على اتصال تام فيما بين مكة ومقره و بين ميدان الحرب . وكنا نقطع المسافة بين مكة و بين معسكره الخاص فى ٤ ساعات ذهاباً ، ومثلها إياباً بالبغال أو الابل السريعة ، وكانت الخيل تقطع المسافة أيضاً فى مثل هذه المدة من الرغامة إلى حدّاء ، ولكنه عدل أخيراً عن هذه الفكرة لأن إنشاء التليفون يهيج ثائرة الاخوان فأرجأ هذه المسألة ، وكثيراً ما كان الاخوان يقطعون أسلاك التليفون لأنه منكر يجب إزالته وكثيراً ما كانوا يتعمدون قطع الأسلاك الموصلة إلى قصر السلطان أثناء وجوده فى مكة . كل هذا كان يتحمله على مضض معتمداً على الزمن ، وحدث مرة أن أحد الاخوان ضرب خادماً للملك يركب عجلة (بسكليت) وتسمى بلغة نجد (عربة الشيطان) أو (حصان إبليس) بدعوى أنها بدعة ، وأنها تسير بقوة السحر وعمل الشيطان ، بدليل أن الراكب إذا نزل لم تقف ، ولكن الملك أدب هذا المعتدى أدباً أرجعه إلى رشده

وفى سنة ١٩٢٦م اضطر جلالة الملك أن ينزل على رأيهم فى إيقاف تلغراف المدينة اللاسلكى وهدم بعض المساجد المقامة على القبور ؛ لأنه لم يكن يسعه غير

ذلك ، والحكمة كانت تقضى بذلك فهو لا يقف أمام التيار بل يتركه يسير بطبيعته ، ثم بعد أن تهدأ العاصفة يعمل فكره لضرب خصومه فى الظروف المناسبة وعند سنوح الفرص المناسبة

وأشد الناس على الاخوان الأمير عبد الله بن جلوى حاكم منطقة الاحساء ، فكثيراً ما سمعته يقرع رؤساء بنى خالد وآل مرة والعجمان على شدتهم وغلوهم ، وان حالتهم الأولى على ما فيها من الشرور خير من حالتهم هذه ، وان الدين ليس فى العمائم . وهو لا يسمح لأحد منهم كائناً من كان أن تمتد يده إلى أحد من أهل الاحساء ، وإذا تجرأ أحد فجزاؤه أصرم العقوبات ، ولذلك إذا دخلوا الاحساء للميرة نزعوا عمائمهم وقضوا حوائجهم فى هدوء وسكون . لقد سمعت الأمير عبد الله بن جلوى وغيره من آل سعود وكبار آل الشيخ ينصحون الملك عبد العزيز بالتبصر فى غلو الاخوان وخروجهم عن حدودهم ، ولكن الملك كان دائماً يقول هؤلاء أولادى وواجبى احتمالهم والتجاوز عن سيئاتهم وخطئهم وبذل النصح لهم ، وانى لا أنسى أعمالهم وأعتقد أنهم حسنو النية وسينكشف الحق لهم

أول مؤتمر للاخوان

فى عيد الفطر سنة ١٣٤٣ هـ وهو أول عيد لنا فى مكة زرت الشريف خالد ابن لؤى أنا والدكتور عبد الله الدملوجى ، وكان لديه فيصل الدويش وجماعة من الاخوان اجتمعوا هنالك بعد صلاة العيد للمعايدة على بعضهم ، فخطب الحضور فيصل الدويش ، وهذه عادة من عادات الاخوان لا تخلو مجالسهم من نصيحة أو عظة ، فقال مخاطباً خالداً وجماعته :

نحمد الله ياخالد ويا « الاخوان » على نعمته ، فقد دخلنا بلد الله الحرام وطردنا الشريف من هذا البيت . اننا جند الله وخدم لدينه لا نريد إلا أن تكون

كلمة الله هى العليا ودينه هو الظاهر ، ولا نريد إلا رفع المظالم وإزالة البدع والمنكرات ، وإن هذا السيف وهذا الجند سيعمل هذا العمل فى كل من يسير فى طريق الشريف ويعمل عمله ، فأمن الاخوان كلهم على كلامه

فكان هذا فى الحقيقة أول انذار من أحد قادة الاخوان ، ولم تمض سنة على هذه الخطبة حتى سمعنا أن هنالك مؤتمراً يعقد فى الأرطاوية حضره رؤساء الاخوان من مطير وعُتيبة والعجمان تعاهدوا فيه على نصرة دين الله والجهاد فى سبيله ، ثم أنكروا صراحة على الملك عبد العزيز :

أولاً : إرسال ولده سعود إلى مصر بلد الشرك

ثانياً : إرسال ولده فيصل إلى لندن

ثالثاً : استخدام السيارات والتلغرافات والتليفونات

رابعاً : الضرائب الموجودة فى الحجاز ونجد

خامساً : الاحتجاج على إذنه لعشائر العراق وشرق الأردن الرعى فى أراضى المسلمين

سادساً : الاحتجاج على منع المتاجرة مع الكويت ؛ لأن أهل الكويت إن كانوا كفاراً حوربوا ، وإن كانوا مسلمين فلماذا المقاطعة

سابعاً : النظر فى شيعة الاحساء والقطيف وإجبارهم على الدخول فى دين أهل السنة والجماعة

لقد عجل الملك عبد العزيز بالرجوع من الحجاز إلى نجد عن طريق المدينة ليعالج الحالة بحكمته ، فدعا زعماء الإخوان إلى مؤتمر أمر بعقده فى الرياض فى ٢٥ رجب سنة ١٣٤٥ هـ — يناير سنة ١٩٢٧م ، وقد لبى الدعوة جميع زعماء الإخوان ما عدا سلطان بن بجاد ، ففى هذا الاجتماع شرح الملك عبد العزيز موقفه شرحاً وافياً ، فوصف نفسه بأنه خادم الشريعة محافظ عليها أتم المحافظة ، وأنه هو الذى

يعهدونه من قبل لم يتغير ، كما يتوهم بعض الناس ، ولا يزال ساهراً على مصالح العرب والمسلمين

وقد انتهى هذا الاجتماع بالفتوى المشهورة التى أصدرها علماء نجد فى صدد المسائل التى كانت سبب تشويش الإخوان ، وأعلن الحاضرون تعلقهم بإمامهم وملكهم ، وبايعوه بالملكية على نجد ، فأصبح لقبه الرسمى ملك الحجاز ونجد وملحقاتها ، وفيما يلى نص الفتوى :

من محمد بن عبد اللطيف ، وسعد بن عَتِيق ، وسليمان بن سَحْمان ، وعبد الله ابن عبد العزيز العتيق ، وعبد الله العنقرى ، وعمر بن سليم . وصالح بن عبد العزيز وعبد الله بن حسن ، وعبد الله بن عبد اللطيف ، وعمر بن عبد اللطيف ، ومحمد ابن ابراهيم ، ومحمد بن عبد الله ، وعبد الله بن زاحم ، ومحمد بن عثمان الشاوى ، وعبد العزيز بن العِثرِى ، إلى من يراه من إخواننا المسلمين سلك الله بنا وبهم الطريق المستقيم وجنبنا وإياهم طريق أهل الجحيم ، آمين

سلام عليكم ورحمة الله وبركاته ، أما بعد : فقد ورد علينا من الامام « سلمه الله تعالى » سؤال من بعض الاخوان عن مسائل تطلب منا الجواب عنها ، فأجبناه بما نصه :

أما مسألة البرق [1] فهو أمر حادث فى آخر هذا الزمان ولا نعلم حقيقته ، ولا رأينا فيه كلاماً لأحد من أهل العلم ، فتوقفنا فى مسألته ، ولا نقول على الله ورسوله بغير علم ، والجزم بالاباحة والتحريم يحتاج إلى الوقوف على حقيقته ، وأما مسجد حمزة وأبى رشيد فأفتينا الامام وفقه الله بهدمهما على الفور ، وأما القوانين فان كان موجوداً منها شىء فى الحجاز فيزال فوراً ، ولا يحكم إلا بالشرع المطهر ،

(١) التلغراف اللاسلكى

وأما دخول الحاج المصرى بالسلاح والقوة فى بلد الله الحرام ، فأفتينا الامام بمنعهم من الدخول بالسلاح والقوة ، ومن اظهارهم الشرك وجميع المنكرات ، وأما المحمل فأفتينا بمنعه من دخول المسجد الحرام ، ومن تمكين أحد أن يتمسح به أو يقبله ، وما يفعله أهله من الملاهى والمنكرات يمنعون منها . وأما منعه عن مكة بالكلية فان أمكن بلا مفسدة تعين ، وإلا فاحتمال أحد المفسدين لدفع أعلاهما سائغ شرعاً .

وأما الرافضة فأفتينا الإمام أن يلزمهم البيعة على الإسلام ويمنعهم من إظهار شعائر دينهم الباطل ، وعلى الإمام أيضاً أن يلزم نائبه على الاحساء أن يحضرهم عند الشيخ ابن بشْر ، ويبايعوه على دين الله ورسوله وترك دعاء الصالحين من أهل البيت وغيرهم ، وعلى ترك سائر البدع من اجتماعهم على مآتمهم وغيرها مما يقيمون به شعائر مذهبهم الباطل ، ويمنعون من زيارة المشاهد ، كذلك يلزمون بالاجتماع على الصلوات الخمس هم وغيرهم فى المساجد ، ويرتب فيهم أئمة ومؤذنون ونواب من أهل السنة ، ويلزمون بتعليم ثلاثة الأصول ، وكذلك إن كان لهم محالّ مبنيّـــة لإقامة البدع تهدم ، ويمنعون من إقامة البدع فى المساجد وغيرها ، ومَن أَبَى قبول ما ذكر ينفى من بلاد المسلمين . وأما الرافضـــة من أهل القطيف فيلزم الإمام أيده الله الشيخ ابن بشر أن يسافر إليهم ويلزمهم بما ذكرنا . وأما البوادى والقرى التى دخلت فى ولاية المسلمين فأفتينا الإمام أن يبعث لهم دعاة ومعلمين ، ويلزم نوابه من الأمراء فى كل ناحية بمساعدة المذكورين على إلزامهم بشرائع الإسلام ومنعهم من المحرمات .

وأما رافضـــة العراق الذين انتشروا وخالطوا بادية المسلمين ، فأفتينا الامام بكفهم عن الدخول فى مراتع المسلمين وأرضهم . وأما المكوس فأفتينا أنها من المحرمات الظاهرة ، فان تركها فهو الواجب عليه ، وإن امتنع فلا يجوز شق عصا طاعة المسلمين والخروج عن طاعته من أجلها . وأما الجهاد فهو محول إلى نظر الامام ، وعليه أن يراعى ما هو الأصلح للإسلام والمسلمين على حسب ما تقتضيه الشريعة

الغراء ، ونسأل الله لنا ولهم ولكافة المسلمين التوفيق والهداية ، وصلى الله على نبينا محمد وعلى آله وصحبه وسلم .

حرر فى ٨ شعبان سنة ١٣٤٥ هـ

إزاء هذه الفتوى اضطر الملك إلى عدم قبول المحمل كما اضطر إلى هدم مسجد حمزة ، وتعطيل التلغراف اللاسلكى فعمل بذلك على تلافى الفتنة أو تأجيل وقتها

لم يرض الدويش وهو الرأس المدبر لثورة الإخوان أن يحبط ابن سعود عمله وتدبيره ، فوضعه أمام مشكلة جديدة ، وذلك أنه أرسل قوة صغيرة فى اكتوبر سنة ١٩٢٧ م قتلت عمال مخفر بُصَيَّة على الحدود العراقية النجدية ، وقتلت بضعة أنفار من الشرطة كانوا مع العمال ، فأدى هذا العمل إلى انذار السلطات البريطانية فى العراق للعشائر التى على الحدود للابتعاد إلى داخلية نجد ، ثم هجوم الطيارات البريطانية واشتباكها مع العشائر النجدية نحو ثلاثة أشهر ، فرأت الحكومة البريطانية بعد مفاوضات مع جلالة الملك عبد العزيز إيفاد السير جلبرت كلايتون لحل المشاكل القائمة ، وقد رأى جلالة الملك أن يعقد مؤتمر بُرَيْدَة فى ابريل سنة ١٩٢٨ م لتهدئة ثائرة الإخوان و إفهامهم أنه يشاركهم الرأى فى سخطهم على بناء المخافر على الحدود ، ولكنه يرى الأفضل حسم المشكل بطريق المفاوضات ، وأخبرهم أنه مسافر إلى جدة للاجتماع بالمفاوض البريطانى ، ووعدهم بالاجتماع معهم فى الرياض بعد رجوعه من الحجاز ، ومفاوضة الحكومة البريطانية لايقافهم على جلية الأمر ، غير أن المفاوضات البريطانية لم تسفر عن قبول وجهة النظر النجدية ، وأصرت الحكومة البريطانية والعراقية على موقفها فى بناء المخافر

رجع الملك عبد العزيز من الحجاز إلى الرياض فوصلها فى ديسمبر سنة ١٩٢٨ م وأمر بعقد المؤتمر النجدى أو الجمعية العمومية كما سمتها أم القرى فى ١٠ جمادى الأولى سنة ١٣٤٧ هـ — ١٩ اكتوبر سنة ١٩٢٨ م

اجتمعت الجمعية العمومية فى أحد أروقة القصر الداخلية ، وكان عدد الحاضرين نحو ٨٠٠ من علماء ورؤساء حضر و بدو ، ولم يحضر الدويش ولا ابن بجاد هذا المؤتمر ، وقد افتتح الملك المؤتمر بخطبة شرح فيها تاريخه فى نجد من بدء استرداده الرياض إلى الوقت الحاضر ، وأعماله فى توحيد الجزيرة ، وتأمين الطرق ، والاخاء بين العشائر ، و بعد أن انتهى من خطبته عرض على الحاضرين تنازله عن العرش ، ووجوب اختيار غيره من آل سعود ، وأنه يعاهدهم أنه سيساعد من يختارونه ، وأخبرهم أيضاً بنتيجة المفاوضات البريطانية وتمسك الانجليز بالمبانى ، ولكنه ألقى على الدويش مسئولية بناء المخافر بسبب تعديه على الحدود العراقية من وقت لآخر

أما مسألة التنازل عن العرش فلم تقبل بالطبع ، لأنهم يعلمون أن ابن سعود لم يصل إلى ما وصل إليه إلا بمعونة الله ثم بسيفه ، ولذا فقد بايعوه مرة أخرى على السمع والطاعة والسير وراءه ، وفى الواقع لم يكن الملك يرمى فى هذا المؤتمر إلا إلى اجتماع كلمة النجديين و إثارة حميتهم ضد الإخوان المتطرفين ، وهذه الناحية قد نجح فيها نجاحا تاما . أما الإخوان المتطرفون الذين التفوا حول ابن بجاد وفيصل الدويش وابن حِثْلين فانهم لم يأبهوا لهذا المؤتمر . وقد أذاعوا فى الهجَر أنهم قائمون بأمر الدين و إقامة الشريعة التى كاد يهدمها ابن سعود ، وأن ابن سعود طالب ملك ، وموال للكفار ، وشريك لهم فى جميع الأعمال ، وأتبعوا هذا التهديد بالاغارة على حدود الكويت والعراق أحياناً ونهب القوافل النجدية أيضاً

وقد أثبتت حوادث ثورة الإخوان أنه لا يزال للعصبية شأن كبير فى جزيرة العرب ، فان كثيراً من الإخوان الذين حضروا الجمعية العمومية من مطير والعجمان وعتيبة كانوا تحت لواء الدويش وابن حثلين فى الثورة بالرغم من مبايعتهم وعهودهم التى قطعوها للملك ابن السعود ، ثم أخذوا يتعدون على السابلة بدون أن

يفرقوا بين أهل نجد وغيرهم ، وأخذوا يعملون السيف فى رقاب من توقعه الأقدار تحت أيديهم لأنهم كفرة

لم يستطع الملك ابن السعود صبراً على هذه الحالة التى أصبحت تهدد البنيان الذى أسسه فى ثلاثين سنة فاستحث أهل نجد عليهم وكلهم ناقم عليهم ، بل أكثرهم كان ناقداً على سياسة ابن السعود فى ملاينتهم وإرخاء الحبل لهم

اجتمع أهل نجد حول راية ابن السعود فى القصيم ، كما اجتمع حوله كثير من الإخوان : حرب ، وقحطان ، وبعض من مطير وعتيبة الناقمين على الدويش وابن حميد ، فلما أن علم الإخوان بوصول ابن سعود إلى بريدة اجتمعوا كلهم بعد ما كانوا مشتتين ، واعتزموا على مهاجمة ابن السعود ، وهم واثقون من الفوز تمام الثقة ، ولقد كان مع ابن سعود سلاح آخر لا يقل عن سلاح الجند وهم العلماء ، ولكن العاصين لم يعودوا يثقون حتى بالعلماء

استمرت المفاوضات بين ابن السعود و بين الإخوان مدة ، والملك وجنوده تقرب منهم حتى تقارب الجيشان فى السَّيْلة قرب الزلفى

ابن بجاد يرسل رسولا الى ابن سعود

أرسل ابن بجاد رسولا إلى ابن سعود فى معسكره ، فدخل الرسول يحمل كتاباً إلى ابن سعود ، فلم يسلم هذا الرسول على الملك لأنه مبتدع فى زعمهم . إنها لكبيرة ، وهل يصبر ابن السعود على هذه الاهانة ؟

— من أنت ألست ماجد بن حِثَيلة ؟ وأخذ يسرد عليه تاريخه . أتدخل علىّ ولا تسلم ؟ اذهب من فورك إلى الذى أرسلك ، وأخبره أننا قادمون للهجوم عليهم غداً ، فاذا أرادوا أن يحقنوا دماءهم فليستسلموا بلا قيد ولا شرط ، والشريعة هى الحكم بينى و بينهم ، وهؤلاء العلماء حاضرون ؛ قم واذهب إلى رفيقك

وقد أخبرنى ماجد وكان كالوزير لابن بجاد بأنه أشار عليه بتقديم خضوعه إلى إمامه قبل أن يحم القضاء ، لأن ابن سعود ليس الرجل اللين الذى كانوا يعهدونه ، ولكن الدويش طلب منهم أن يذهب هو بنفسه ليرى جلية الأمر ، وأخبرهم أنه إذا لم يرجع إليهم مساء يكون ابن سعود قد اعتقله

وصل الدويش إلى المعسكر ثم أخذ يتملق الملك ومن معه ، وأظهر استعداده للتسليم ، وأنه ليس على رأى ابن حميد ، وأنه سيبيت عندهم ، فقال له الملك : قم فنم عند قومك وموعدكم غداً بعد شروق الشمس ، وإن كنت صادقاً فتنح عن الجماعة ، وإن لم تكن صادقاً فسترى وخامة العاقبة ، والله ولى الصابرين

— ماذا رأيت (يا الدويش ؟) سؤال وجه إليه من أركان حرب الإخوان

— ماذا رأيت ! رأيت حضريا ترتعد فرائصه من الخوف ، وليس حوله إلا طبابيخ (طهاة) لايعرفون إلا النوم على الدواشح (المراتب) ، ابشروا يا إخوان لقد وجدت لديهم حَلالا كثيراً وأموالا عظيمة ، فابشروا بالكسب والغنيمة ، وسنقهر هذا الطاغوت غداً ونستولى على ماله . هذه رواية بعض الإخوان الذين كانوا مع العصاة

وفى اليوم الثانى ٣٠ مارس سنة ١٩٢٩ م هاجمت جيوش الملك ابن السعود جنود الإخوان وحملت عليهم حملة عنيفة لم يقدروا على ردها ، ولم ينتصف النهار حتى ولى الإخوان الادبار ، ففر ابن بجاد من المعركة وحمل الدويش جريحاً إلى الملك يحوط به بناته وزوجته وهن يبكين يستشفعن فيه ، فتأثر الملك من هذا المنظر وعفا عن الدويش الذى عاهده على السمع والطاعة بعد ذلك ، وبعد ثلاثة أيام استسلم ابن بجاد فى شَقْرَا ، فأمر بسجنه لأنه كان خطراً على الأمن ولا يأمن شره من الانتقاض ، ثم أمر الملك ولده وأخاه بتأديب العصاة حسب درجاتهم كما أمر ابن جلوى بتأديب العجمان

الثورة تعود مرة أخرى

رجع الملك إلى الحجاز بعد أن قهر الإخوان ، غير أن الضربة لم تكن فاصلة فان الدويش الذى كان يظن أنه سيموت متأثراً من جراحه قد برئ ، وبدلا من أن يعود إلى صوابه ويستغفر الله مما ارتكب ظن أن ابن سعود قد يقبض عليه ويلقيه فى غياهب السجن مثل ابن بجاد وجماعته ، فترك الارطاوية واستقر بين الكويت والاحساء ، وانضم إليه العجمان بعد أن قُتِل زعيمهم بيد فهد بن جلوى ، وبعد أن قتلوا هم أيضاً فهداً انتقاماً لزعيمهم ، وأخذوا يعيثون الفساد تارة جنوباً وتارة شمالا ، ولم يقتصر أمرهم على النهب والسلب بل تعداه إلى قتل الشيب والنساء والأطفال

عادت الثورة أشد ما كانت ، فعتيبة انتشرت بين نجد والحجاز ، وفصلوا المملكتين بعضهما عن بعض ، وكادت المواصلات تنقطع بين مكة والرياض وخليج فارس ، غير أن أهل نجد لا سيما الحاضرة لا تحمل فى قلبها إلا الاخلاص والولاء لامامها ومليكها لتواضعه وكرمه وسهره على مصالحهم ، وتفانيه فى الدفاع عنهم ، وقد كون منهم أمة لها نصيبها من الحياة تحت الشمس

وهل كانوا ينقمون عليه إلا تساهله مع الإخوان وغضه الطرف عن مساويهم ؟ إن الفرصة قد سنحت لتقليم أظافر الفوضى ودعاتها

أخذ الملك عبد العزيز يعالج الموقف بما عرف عنه من سعة الحيلة وبعد النظر ، فقوى الحاميات فى الاحساء والقطيف وحايل ، ثم أخذ يجمع الجند فأرسل قوة كبيرة من الرياض يسندها القسم الموالى من عتيبة وضرب عتيبة ضربة لا تقوم لها قائمة بعدها ، وصادر جمالهم وسلاحهم ، وترك لهم الضرورى لحياتهم ، والتقى ابن مساعد بعبد العزيز فيصل الدويش فى أم الرّضمة ، فوقعت بين الفريقين

موقعة دامية قتل فيها ولد الدويش ، ولم يفلت من العصاة سوى بضعة أنفار ، وهؤلاء كانوا أفضل رجال مطير الحربيين ، ففتّت هاتان الضربتان من عضد الدويش وهزته هزًّا عنيفاً ، وأيقن أنه مقضى عليه لا محالة ، ولكن كيف يكون المصير

الدويش يطلب الصلح

أخذت الرسل تغدو بين الرياض و بين الدويش لطلب الأمان ، ولكن الملك أصر على التسليم بلا قيد ولا شرط ، ثم الخضوع لحكم الشريعة ، وأنه يعد بالعفو عن حياة الدويش فقط

خرج الملك يقود القوات بنفسه مستعيناً هذه المرة بالسيارات والمدافع الرشاشة . وفى ٣٠ ديسمبر سنة ١٩٢٩م هجم على الدويش مُحْسِن الفِرْم (من حرب) من الإخوان ، ومعه عربان العراق ابن طُوَالة وابن سُوَيط ، وهؤلاء كانوا موتورين من الدويش ، فانتهزوا الفرصة السانحة للانتقام قرب الحفْر ونهبوهم وأشعلوا النار فى خيمة الدويش ، وهؤلاء لم يكن لهم علم بوجود الملك ابن السعود قرب آلصَافة (١)

وكان الدويش حتى تلك الساعة يكذب وجود ابن السعود فى آلصافة ، ويقول : إنه يستحيل أن يقدم ابن سعود لأن نجداً مَحْل وليس هنالك ما ينقل عليه ابن سعود قوته . ومع أنى أنا الذى أذعت الخبر إذ كنت بالكويت أمثل ابن السعود لدى السلطات الانجليزية ، ومع أن الخبر وصل إلينا بسيارات خاصة ، فان الدويش كذب هذه الأخبار حتى لا ينفض من حوله العشائر والطامعون فى النهب والسلب ، ولكن بالرغم من تكذيب الدويش هذه الأخبار ، فإن الأخبار انتشرت فى جميع القبائل المشتركة معه فى العصيان وأيقنوا أن ليس فى طاقتهم

---

(١) اسم لماء

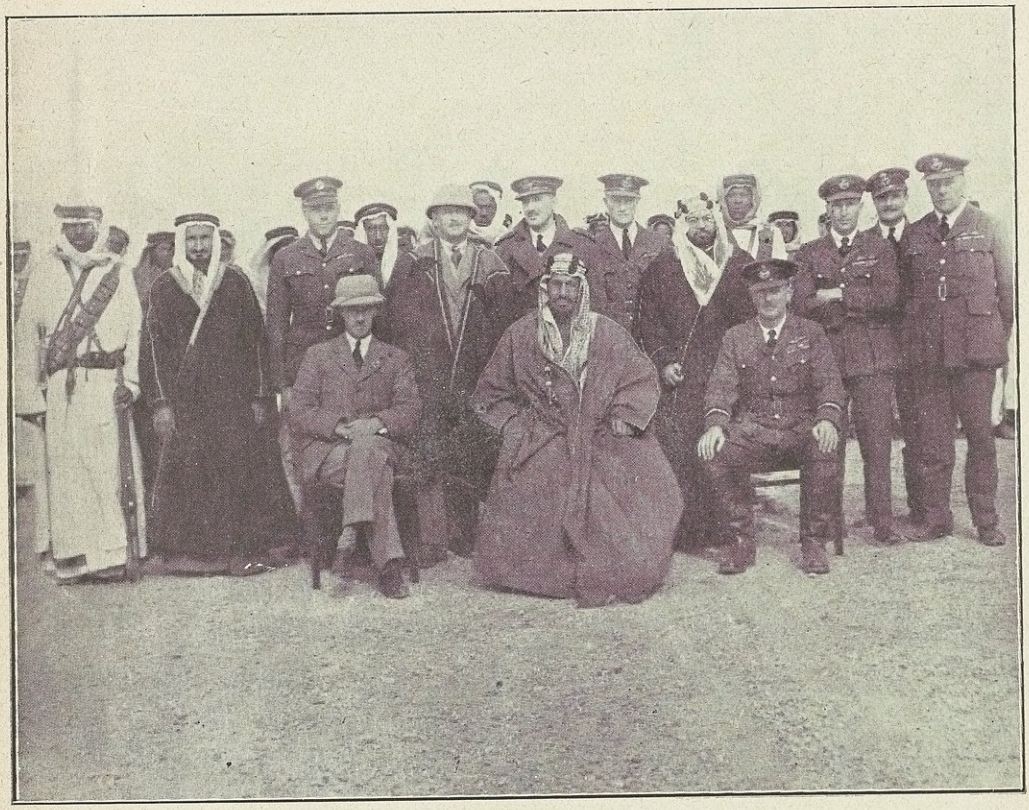

فى اجتماع « خباري واضحة » ـ من اليمين : قائد الطيران فى العراق ، الملك
عبد العزيز بن سعود ، الكولونيل بيسكو رئيس الوفد البريطاني
وذلك بمناسبة تسليم « الدويش » سنة ١٩٣٠

المقاومة ، فتفرقوا من حول الدويش ، كما لجأ بعضهم إلى الحدود العراقية ، وفر بعضهم إلى نجد ، واستسلم الدويش و بعض رؤساء مطير والعجمان إلى السلطات الانجليزية التى كانت بالجهرة فى ٩ يناير سنة ١٩٣٠ م

مؤتمر خَبَارى وَاضْحَة (١)

كانت المفاوضات منذ سنة تقريباً بين الملك ابن السعود والحكومة البريطانية بخصوص العصاة وطلب تسليمهم إذا لجأوا إلى حدود العراق والكويت ، وها هم الإخوان قد استسلموا الآن

أوفدت الحكومة البريطانية فى ١٩ يناير سنة ١٩٣٠ م الكولونيل بيسكو رئيس قناصل خليج فارس يساعده الكولونيل ديكسون قنصل الكويت ، وفى عشرين منه سافرتُ على الطيارة فيكتوريا مع البعثة إلى خَبَارى وَاضْحة فى جنوبى الكويت حيث عقد المؤتمر ، واستمر المؤتمر منعقداً نحو أسبوع انتهى بموافقة الحكومة البريطانية على تسليم الدويش ورفقائه على أن يبقى الملك على حياتهم وعلى أن يتعهد بتسليم المنهوبات التى نهبها هؤلاء من أهل الكويت والعراق

وفى ٢٨ يناير وصل الكولونيل ديكسون وقائد البارجة الحربية فى طيارة انجليزية ومعه الدويش ورفقاؤه المعتقلون ، فاستقبلتُهم بالنيابة عن جلالة الملك ، ثم أقلتهم السيارات إلى خيمة جلالة الملك

الدويش فى حضرة ابن سعود

وصل الدويش إلى خيمة جلالة الملك بعد أن اخترق المعسكر ، ولم يسمع اللعنات التى كانت تصوّب إليه بسبب مسير السيارة . دخلنا خيمة جلالة الملك

---

(١) اسم مكان

فقدمتُ قائد البارجة إلى جلالته ، ثم الكولونيل ديكسون بالنيابة عن حكومة بريطانيا ، وأنهم قدموا ليسلموا الدويش ورفقاءه إلى جلالة الملك ، فشكرهم وشكر الحكومة البريطانية على صداقتها ومودتها ، وأنها فى كل يوم تقيم لنا برهاناً جديداً على مودتها الوطيدة . . . ثم انصرفوا

لقد رأيت الدويش هذا اليوم ورأيته مراراً يزور الملك فى الرياض ، فما أعظم الفرق بين الحالتين ! كان الدويش حينما يقدم على الرياض يصحبه نحو ١٥٠ رجلا مسلحاً ، يدخلها كقائد عظيم وكرجل عظيم له منزلة عظمى فى نفوس أهل الرياض وعلمائها وملك نجـد ، إذا جلس لا يجلس إلا بجوار ابن سعود ، يعتبره الملك كصديق قديم وقائد من قواده العظام . أما غطرسة الدويش وجفاؤه وترفعه عن السلام لأى مخلوق يضمه القصر — ما عدا العلماء طبعاً — فحدث عنه ولا حرج ، وكان كل من يعرف الدويش فى الجاهليـة ويعرف أخلاقه الشخصية يجزم بأنه منافق فى دينه وأن ما يظهره من الشدة والغلو مصطنع . أما إذا استأذن الدويش الملك فى الرجوع إلى الأرطاوية فإن القائمة التى اعتاد تقديمها للملك تبتدئ من حِبَال الآبار ونعاله إلى السلاح والجوارى وما بين ذلك من ملابس له ولأولاده وزوجاته والطيب والعود ، وكل قائد من قواد الإخوان يطلب هذه الطلبات ، ولـكن قائمته تـكون محلاً للرفض أو التحوير ، أما قائمة الدويش فلا يدخلها أى تحوير أو تعديل

اليوم يقف الدويش ذليلاً أمام الملك ابن السعود وأمام قواد الجيش ، وكلهم دونه منزلة

ابن السعود يخاطب الدويش

— إنك تعلم يا فيصل ما عملت معك فى الماضى ما قصرت فى شىء نحوكم ، لقد كنت فى حرب دائمة مع أهل نجد من أجلكم ، فهل هذا جزائى معكم ؟ هل

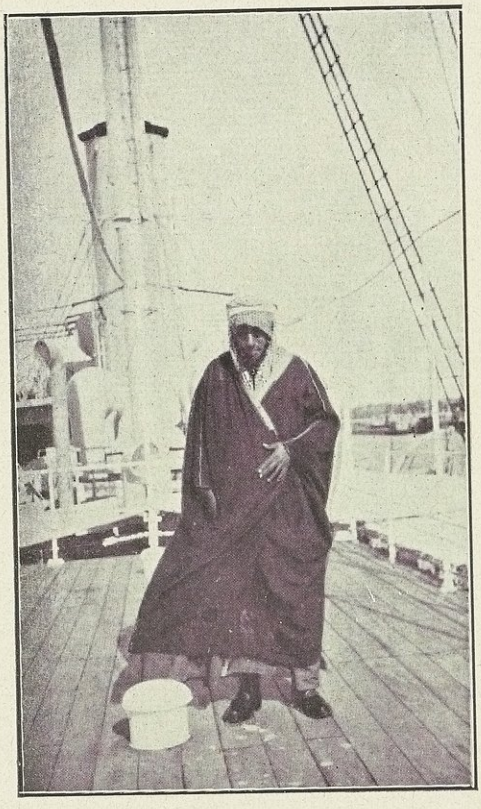

فيصل الدويش على ظهر الباخرة البريطانية بعد استسلامه للبريطانيين

كنتم تريدون الملك ؟ لقد كنتم كلكم ملوكا فى الجهات التى كنتم فيها ، من منكم له الفضل علىّ ؟ الفضل لله وحده ، من منكم من لم آخذه بسيفى ؟ ليس منكم إلا من قتلت أباه أو أخاه ، ولم أخضعكم إلا بالله ثم بالسيف . قد كنت أنفذ رغائبكم فكنت أشقى لأجلكم ، وأواصل الليل والنهار لراحتكم وسعادتكم . ألا تخاف الله حينما تكتب لِجُلُوب[1] أنك تريد الهجرة للعراق وأنك تحب أن تكون تابعاً له ؟ فهل تظن أنك كنت ستكون فى منزلة أعلى من منزلتك التى كنتَ فيها ؟

الدويش يتكلم

— يعلم الله يا عبد العزيز أنك لم تقصر معنا ، وقد فعلت كل ما يبيض وجهك ، وقد قابلنا معروفك بالإساءة ، لقد فررنا من وجهك إلى الكفار فحملونا إليك فى طيارة من طياراتهم ، ويكفى ما أشعر به من الهوان والصغار أمام الإخوان بعد ما كنت عزيزاً محترماً ؛ قاتل الله الشيطان ! لقد أغرانا وزين لنا سوء أعمالنا فأوصلنا إلى ما أصبحنا فيه الآن !

فأمر الملك أن ينقل الدويش وزملاؤه إلى خيمة قريبة منه وأحاطها بالحرس ، وبعد ثلاثة أيام نقلوا إلى الرياض فى سيارات حيث اعتقلوا فيها . ويصح أن تعتبر هذه المعركة من المعارك الفاصلة بين الفوضى والنظام ، ونصراً للتقدم على الرجعية ؛ ولا تسل عن سرور أهل نجد والحجاز فهؤلاء قد قاسوا الشىء الكثير من تعديهم وإساءتهم وغلوهم

أما الملك عبد العزيز فإن سروره قد عبر عنه بجملتين فى خيمته بعد تسليم الدويش : « من اليوم سَنَحْيا حياة جديدة »

نعم إن الملك ابن السعود قد حيى حياة جديدة ، فقد ربط بلاده بالتلغرافات

---

(١) جلوب : المفتش الادارى على الحدود

اللاسلكية ، وربط مكة والرياض بالتليفون اللاسلكى ، ولم يعد للإخوان ذلك السلطان القاهر ، وأصبح شأنهم شأن غيرهم من الرعية

ولقد عاقت حركة الإخوان الأخيرة تقدم المشروع الأصلى وهو تحضير البادية ، فإننا لم نسمع منذ سنة ١٩٣٠م أن قبيلة من القبائل رغبت فى سكنى جهة من الجهات ، على أن حركة وعظ البادية و إرشادهم إلى مبادئ الدين ومكارم الأخلاق لا تزال سائرة فى طريقها ، و بذلك يعمل الملك عبد العزيز لاستئصال شرور البادية بالسيف من جهة ، والعلم من جهة أخرى

و بالجملة فإن حركة الإصلاح الموجودة الآن فى جزيرة العرب هى غرس يد هذا الرجل الفذ الذى لا يزال يرعاها برعايته وعنايته حسب موارد بلاده المادية ، وحسب استعداد أمته وشعبه لقبول الإصلاح

الدعوة الاصلاحية فى نجد

نرى واجباً علينا أن نتحدث عن حياة الشيخ محمد بن عبد الوهاب والدور الإصلاحى العظيم الذى قام به فى نجد ، ونمهد لذلك بذكر نبذة يسيرة عن حياة مصلح عظيم آخر : هو ابن تيمية الذى قام فى القرن السابع الهجرى وأوائل القرن الثامن سنة ٦٦١ هـ — ٧٢٨ هـ ، لما بين الرجلين من التشابه العظيم فى الدعوة إلى الحق ، ولأن ابن تيمية كان المثل الأعلى للمصلح النجدى الشيخ محمد بن عبدالوهاب

كان الإمام ابن تيمية آية من الآيات فى فهم الشريعة الإسلامية وأسرارها ، كما كان آية فى رفع علم الدعوة إلى الحق ، واحتمال كل أذى فى هذا السبيل

كان ابن تيمية شجاعاً لايخشى إلا الله ولايخاف سطوة سلطان ، وعقيدته : مَن كان مع الله كان الله معه ؛ وله مواقف معروفة فى غزوات التتر أثناء هجومهم على الشام

كانت الدعوة التى يدعو إليها ابن تيمية ترمى إلى ما يأتى :

(١) الرجوع إلى الكتاب والسنة ، واتباع سبيل السلف الصالح فى فهم آيات وأحاديث الصفات ، وترك طريق الفلاسفة والمتكلمين والصوفية حيث إنها لا تتفق مع الروح السلفية القديمة

(٢) محاربة البدع والمنكرات ولا سيما ما كانت وسيلة للشرك ، كالتمسح بالقبور والصلاة عندها وطلب الحاجة منها ، والاستعانة أو الاستغاثة بغير الله ، والتبرك بالأشجار والأحجار التى يعتقد فيها العامة الخير أو دفع الشر

(٣) ترك الغلو فى الرسول صلى الله عليه وسلم والاكتفاء بالاهتداء بهديه

(٤) فتح باب الاجتهاد على مصراعيه ، وإعلان الحرب على المقلدين المتعصبين

هذه هى الأسس التى قامت عليها دعوة ابن تيمية ، والتى وقف عليها حياته ،

وهى نفس الأسس التى قامت عليها دعوة الشيخ محمد بن عبد الوهاب فى نجد

أثارت دعوة ابن تيمية فى الشام ومصر ثائرة الصوفية وأرباب الطرق عليه ، كما أثارت أيضاً ثائرة المتعصبين للمتكلمين والفلاسفة ، وأكثرهم من القضاة وأهل المناصب فى الدولة وذوى النفوذ فيها ، فأوغروا صدور الأمراء عليه وصوروه خطراً على مستقبل الدولة ، وأن أمره قد يعظم كابن تومرت فى المغرب فيصبح صاحب الحول والطول ، فيضمحل نفوذهم أمام نفوذه . وفى كل زمن لا يجد الخصوم ذوو الضمائر الميتة سبيلاً إلى النكاية بخصومهم إلا التوسل بوسائل الخوف على المملكة وسلامتها وأمن الدولة ، وغير ذلك من الوسائل التى تمس الناحية الحساسة فى الأمراء ، ومَن من الأمراء يسمع أن حياة الدولة فى خطر من شخص و يغمض عينه عن هذا الشخص ؟ إن كثيراً منهم فى سبيل الملك يقتلون الإخوة والأقارب ولا يردعهم رحم أو يؤنبهم ضمير ، فهل يسكتون عن رجل أجنبى ؟

تعتبر سنة ٧٠٥ هـ بدء عهد الاضطهاد لابن تيمية ، ففى هذه السنة اجتمع العلماء لمباحثة ابن تيمية فى قصر نائب السلطنة ، غير أن هذه المجالس كانت فى صف ابن تيمية ، لأن نائب السلطنة كان يؤيده و يأخذ بناصره

وأخيراً لم يسع نائب السلطنة فى الشام إلا أن يرسل الإمام ابن تيمية إلى مصر حسب أمر السلطان الجاشنكير ، فإن دسائس الصوفية وخصوم ابن تيمية قد ملأت قلب السلطان حقداً وغضباً على الرجل

وصل ابن تيمية مصر فى رمضان سنة ٧٠٥ هـ . فأحضر أمام العلماء للمناظرة وكلهم من خصومه ، وهل تكون أمثال هذه المناظرات وسيلة من وسائل الإقناع أو الرجوع عن الخطأ . أدخل الشيخ ابن تيمية السجن لأنه امتنع عن الإجابة لأن القاضى ابن مخلوف المالكى الذى كانت الدعوى أمامه كان من خصوم ابن تيمية

وقد أعيدت المناظرات عدة مرات بدون طائل ، و بعد ثمانية عشر شهراً

أخرج من السجن فعاد إلى الدعوة الإصلاحية ، وأعاد الكرة على الصوفية وزعمائهم : ابن سعيد وابن عربى وأشباههم ، كما شن الغارة على سائر المبتدعة ، فاعتقل ثانية فى شوال سنة ٧٠٧ هـ ، وفى السجن اشتغل بإصلاح المساجين وترك ماهم فيه من العيث وإضاعة الوقت . حتى اشتهر أمره ، وصار الناس يترددون على السجن لاستماع وعظه ودعوته ، فنقل إلى الإسكندرية وضيق عليه ، ومنع الناس من الاختلاط به والتردد عليه خشية انتشار دعوته الإصلاحية

وفى ٨ شوال سنة ٧٠٩ هـ أطلق سراح الشيخ ابن تيمية من برج الإسكندرية وأرسل إلى القاهرة ، إجابة لرغبة السلطان الملك الناصر الذى تغلب على خصومه فقربه إليه ، فأقام بالقاهرة داعياً إلى مقاومة البدع ووجوب الرجوع إلى الله فى كل الملمات ، وترك البدع التى تقام على القبور لمخالفتها للتوحيد الذى جاء به النبى الكريم

وفى ذى القعدة سنة ٧١٢ هـ رجع الشيخ إلى دمشق بعد أن تغيب عنها سبع سنوات ، فكان يوم رجوعه إلى دمشق يوماً مشهوداً خرج فيه لاستقباله مريدوه والمناصرون لدعوته

وفى دمشق استأنف الشيخ دعوته الإصلاحية بنشاط وعكف على نشر دعوة التوحيد ، ومقاومة المبتدعة والرجوع إلى الكتاب والسنة . وقد كان يفتى بمسائل تختلف عن رأى الأئمة الأربعة ، ولكنها فى نظره تتفق مع آراء غيرهم من الأئمة الآخرين ، وهو يعتقد أن هذا الرأى أقرب إلى السنة

لقد كان طبيعياً أن يثور الرجعيون الجامدون والمتعصبون للقبور والمتصوفة على الشيخ ، كما ثاروا عليه بالأمس ، وكان طبيعياً أن تعود المناظرات مع الشيخ مرة أخرى

ولقد أراد الله أن تتغلب قوة خصوم الشيخ ابن تيمية ، وهم أهل الحل والعقد

فى الدولة ، وأخيراً حبس الشيخ مرة أخرى فى سنة ٧٢٠ هـ ثم أطلق سراحه بعد خمسة أشهر ونصف ، فعاد إلى ما عاهد الله عليه من الدعوة إلى الله والرجوع إلى الكتاب والسنة ، فتألب عليه خصومه مرة أخرى ، ووجدوا الفرصة سانحة للنيل من الشيخ واتهامه بعدم احترام الأنبياء والصالحين ، لأن الشيخ أفتى بتحريم شد الرحال إلى غير المساجد الثلاثة فلا تشد الرحال إلى قبور الأنبياء والصالحين

لقد اجتمعت كلمة خصوم الشيخ على القضاء عليه وعلى الدعوة التى قام بها ، فطلبوا من السلطان قتله فلم يوافقهم على طلبهم ، ولكنه اكتفى بحبسه اتقاء الفتنة ، ولِمَا لهؤلاء الخصوم من قوة لا يستهان بها اعتقل الشيخ مرة أخرى فى سنة ٧٢٦ هـ بقلعة دمشق ، واضطهد تلاميذه والمنتسبون إليه حتى خفت صوت الدعوة إلا من قلوب المخلصين ، وقد بقى الشيخ فى معتقله حتى توفى سنة ٧٢٨ هـ فلم يصبح لهذه الدعوة القوة التى كانت لها من قبل ، ولئن قام تلاميذ الشيخ وأنصاره الفترة بعد الأخرى ، فلم يكن لهذه الدعوة القوة والنشاط التى كان لها فى أيام الشيخ

ولا يسع الإنسان بعد أن يلم بسيرة ابن تيمية ، وما لقيه من الاضطهاد فى سبيل الدعوة إلى الحق إلا أن يجد تشابهاً عظيماً بين حياته و بين حياة لوثر المصلح البروتستانتى ، الذى جاء بعد عصر ابن تيمية بنحو قرنين ، فإن الأركان التى قامت عليها الدعوتان واحدة بالرغم من الاختلاف الدينى ، والوسط الدينى الخاص

كان ابن تيمية يدعو إلى الاجتهاد ونبذ التقاليد المخالفة للكتاب والسنة ، والرجوع إليهما غير ملتفت إلى ما سواهما

وكان لوثر يدعو الناس إلى تفهم الكتاب المقدس ، وقد عمل هو على ترجمته تقريباً لأفهام الناس ، وكان ينكر على رجال الدين دعواهم أن حق التفسير والفهم خاص بهم

كان ابن تيمية ينكر على الصوفية تعاليمهم التى لا تتفق مع الكتاب والسنة ، كما كان ينكر الغلو فى حب الأنبياء والأولياء : بالصلاة على القبور والدعاء عندها والاستغاثة بها وطلب الغفران منها . وكان لوثر ينكر على القسس بيع صكوك الغفران ، كما كان ينكر عليهم حق التداخل بين العبد والرب

وليس من غرضنا فى هذا الفصل البحث التفصيلى بين الدعوتين ولا بين الرجلين لخروجه عن موضوع الكتاب

غير أن الذى نريد أن نقرره هو أن الدعوة الإسلامية والإصلاحية التى قام يدعو إليها ابن تيميـة فى آخر القرن السادس وأول القرن السابع من الهجرة ، أى (الثالث عشر وأوائل القرن الرابع عشر الميلادى) قد انتهت بالفشل ، وأن الجهود التى بذلها ابن تيمية لم تثمر الثمرة المطلوبة ، لأن رجال الدولة كانوا ضده ، ولأن الرجل كان ينقصه اللين السياسى

أما مارتن لوثر — الذى جاء فى القرن الخامس عشر — فقد نجح بفضل المؤازرة التى لقيها من الأمراء والحكام . ولقد أراد الله أن تحيا دعوة ابن تيمية وتنال نصيبها من القوة والانتشار والذيوع على يد الشيخ محمد بن عبد الوهاب فى نجد ، بمعاضدة الأمير محمد بن سعود فى القرن الثانى عشر الهجرى ، أى بعـد عصر ابن تيمية بأربعة قرون تقريباً ، والذى كان له الفضل الأعظم فى نشر كتب ابن تيمية وتلاميذه وبعثها من جديد ، والتنويه بفضلهم وعظيم أثرهم هو

الشيخ محمد بن عبد الوهاب

وُلد الشيخ محمد بن عبد الوهاب سنة ١١١٥ هـ الموافقة سنة ١٧٠٣ م فى بلدة العيينة الواقعة شمـال الرياض عاصمة نجـد الحاضرة . وقد تلقى على والده دروسه

الأولية ، ثم سافر بعد ذلك إلى الاحساء والحجاز والبصرة [١] باحثاً وراء العلم والتحصيل ، ولذلك صار حجة فى الحديث والفقه واللغة العربية ، وصار أيضا ذا قدم ثابتة فى كل ما له علاقة بدراسة الدين ، وقد وقف فى رحلاته على الأمراض التى انتابت المسلمين وما أصاب الشريعة الإسلامية فى كثير من الأمصار من انصراف العلماء إلى الدنيا ومتابعتهم لأهواء الحكام ، فرجع إلى نجد وقد أخذ على عاتقه التفرغ للدعوة الإصلاحية الدينية ومحاربة البدع والخرافات ما استطاع إلى ذلك سبيلاً ، فدرس دراسة وافية كثيراً من كتب شيخ الإسلام ابن تيمية وأتباعه وخاصة ابن القيم وابن كثير

نجد فى أيامها الأولى

كانت نجد من الوجهة الدينية كسائر الأمصار الأخرى : مرتعاً للخرافات والعقائد الفاسدة التى تتنافى مع أصول الدين الصحيحة . قد كان فيها كثير من القبور تنسب إلى الصحابة يحج الناس إليها و يطلبون منها حاجاتهم و يتوسلون إليها لدفع كروبهم . فكانوا فى الجُبَيْلة يؤمون قبر زيد بن الخطاب لتحسين حالهم و إجابة ملتمسهم ، كما كان أهل الدرعية — التى صارت فيما بعد مقر حكم آل سعود — يزورون مثل هذه القبور لمثل هذه الأغراض . وأغرب من ذلك توسلهم بفحل النخل فى بلدة « منفوحة » واعتقادهم أن من تؤمه من العوانس تزوج لعامها ، فكانت من تقصده تقول : « يا فحل الفحول ، أريد زوجاً قبل الحلول ! »

وكان فى الدرعية غار يقدسونه و يزعمون أنه كان ملجأ لإحدى بنات الأمير التى فرت هاربة من تعذيب بعض الطغاة ، واتخذت فى أحد الجبال الصخرية

(١) فى كتاب « لمع الشهاب فى سيرة محمد بن عبد الوهاب » أن الشيخ رحل إلى فارس أيضاً وتعلم بها الحكمة المشرقية ، كما تعلم فى رحلته أيضاً صنع البنادق وتحضير الذخيرة وغير ذلك من فنون الحرب

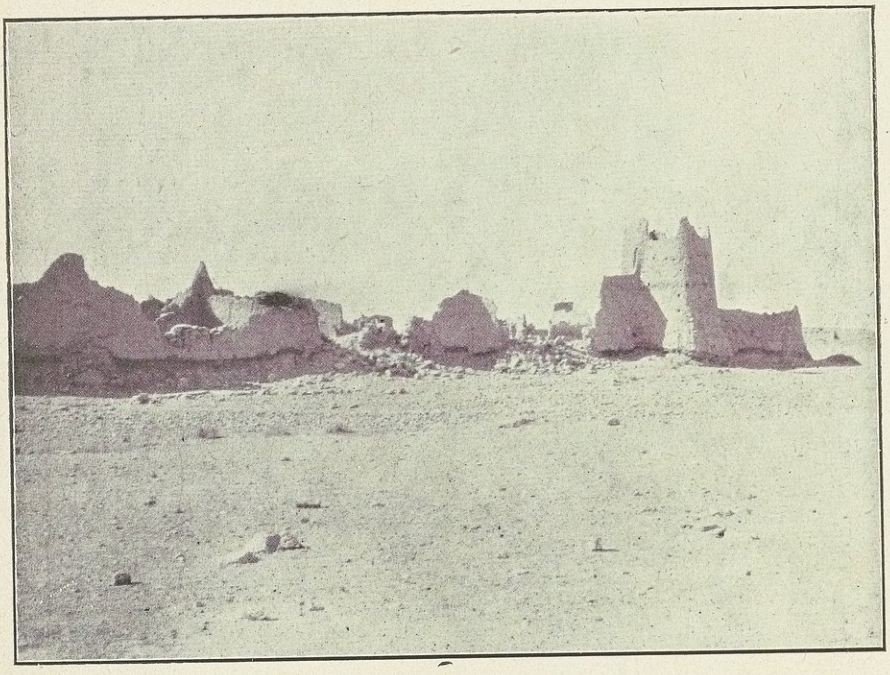

خرائب العيينة موطن الشيخ محمد بن عبد الوهاب

مأوى لها ؛ فانشق لها الكهف بمعجزة لتأوى إليه . فهذه الروايات تكشف عما كانت عليه نجد من العقيدة الدينية . أما من حيث الأحكام فلم يكن هناك قانون أو شريعة إلا ما قضت به أهواء الأمراء وعمالهم . ومن حيث السياسة فقد كانت بلاد العرب منقسمة إلى ولايات عديدة ، يحكم كل واحدة منها أمير لا تربطه وجاره أية رابطة ، ومن أشهر هؤلاء الأمراء بنو خالد فى الاحساء ، وآل معمر فى العيينة ، والأشراف فى الحجاز ، والسعود فى الدرعية ، والسعدون فيما بين النهرين ، وعدا هؤلاء أمراء لا داعى لذكرهم هنا . وقد كان سكان بلاد العرب وهم الحضر فى حروب دائمة مع البدو سكان البادية ، وكذلك كان الأمراء على قدم الاستعداد عندما تسنح الفرص للتعدى على جيرانهم إذا بدا من هؤلاء الجيران ضعف أو عدم استعداد ، وباختصار فهذه كانت حالة بلاد العرب عندما رجع الشيخ محمد بن عبد الوهاب إلى وطنه ، وقد استقر به النوى فى العيينة ، حيث جد به العزم أن ينقذ نجداً مما يحيط بها من البلاء ، فبدأ يدعو الناس إلى أن يعودوا إلى دين الله ويتركوا كل ما جد من البدع وغيرها مما يتنافى مع روح الكتاب والسنة ، وفى الوقت نفسه طلب إلى الأمراء ذوى الشأن أن يطبقوا أحكام الشرع ، وقد قام بدعوته مسالماً لا يدعو إلى شدة أو عنف ، وراسل علماء عصره فى البلاد الإسلامية الأخرى ، وأظهر ألمه لما أصاب الإسلام وحضهم على أن يكونوا من زمرة المصلحين الدينيين ، فكان ذلك سبباً طبيعياً لغضب خصومه . وأولئك الذين خافوا على سلطانهم من تعاليمه ، وأخيراً فقد اضطر أن يهاجر من العيينة التى هددها بالغزو سليمان آل محمد رئيس بنى خالد ، وأمير الاحساء والقطيف إذا لم يطرد محمد بن عبد الوهاب . ففى عام ١١٥٧ هـ — ١٧٤١ م تركها إلى الدرعية مقر السعود حيث قابل زعيمهم محمد بن سعود ، وهنالك تحالفا على الدفاع عن الدين الصحيح والعمل على الرجوع إلى تعاليم الكتاب والسنة وإنقاذ جزيرة

العرب من البدع ، وتعميم الدعوة بالإسلام بين البـدو والحضر ، وتوطيد النفس على ما يواجههم من الصعاب ، فإنهم متى نصروا الله نصرهم « وكان حَقًّا علينا نصْرُ المؤمنين » ، وهكذا كان ، فإن ما تمكن من قلوبهم من حب الحق جعلهم يتغلبون منفردين ومجتمعين

لقد سكن الشيخ محمد بن عبد الوهاب الدرعية وواصل ليله بنهاره فى نشر الدعوة بالوعظ وكتابة الرسائل مكتفياً بهذه الوسيلة السلمية ، ومحمد بن سعود يؤازره بما يملك من الوسائل ، ولكن خصوم الدعوة كانوا يعملون على تأليف القلوب لمحاربة الدعوة بكل الوسائل ، فلم ير الشيخ محمد وابن سعود بداً من الاستعانة بالسيف بجانب الدعوة الدينية . ولقد استمرت هذه الحرب الدينية التى تشبه فى كثير من الوجوه الحروب التى استعرت نيرانها بين الكاثوليك والبروتستانت فى الغرب أكثر من ستين عاماً

وفى عام ١١٧٠ هـ (١٧٦٥ م) مات الأمير محمد بن سعود وخلفه ابنه « عبد العزيز » الذى اقتفى أثر أبيه فى مساعدة الشيخ ابن عبد الوهاب على نشر دعوته فى سائر بلاد العرب

وفى سنة ١٧٩١ م مات محمد بن عبد الوهاب بعد أن قام بواجبه خير قيام ، ووضع من الكتب والرسائل ما أصبح أساساً يسير عليه خلفاؤه ، وقد سار أولاده على خطة أبيهم من التحالف مع آل سعود والتعاون معهم حتى أصبح الجميع كبيت واحد

وفى سنة ١٨٠٥م كان جميع شبه جزيرة العرب بما فى ذلك جزء كبير من اليمن وعمان يخضع لسلطان السعود ، تؤدى واجباتها الدينية حسب الدعوة الإصلاحية التى قام بها محمد بن عبد الوهاب . ولقد عز على الترك أن يروا دولة دينيـة تقوم فى بلاد العرب — بلاد صاحب الشريعة الإسلامية ، كما عز عليهم أن يروا دولة

حديثة مدنية يقيم دعائمها محمد على فى مصر ، فأشعلوا نار الحرب بين الاثنين ، فكانت محنة عظيمة على نجد عامة وعلى السعود خاصة ، لكن القوة الغشوم وإن نالت من سلطة الحكام فإنها ما كانت لتصل إلى قلوب أهل الإيمان

ما هى تعاليم الوهابية ؟

لم يكن الشيخ محمد بن عبد الوهاب نبياً كما ادعى نِيبْهَر الدانمركى ولكنه مصلح مجدد داع إلى الرجوع إلى الدين الحق ، فليس للشيخ محمد تعاليم خاصة ، ولا آراء خاصة ، وكل ما يطبق فى نجد من الفروع هو طبق مذهب الإمام أحمد بن حنبل ، وأما فى العقائد فهم يتبعون السلف الصالح . ويخالفون من عداهم ، وتكاد تكون تعاليمهم مطابقة تمام المطابقة لما كتبه ابن تيمية وتلاميذه فى كتبهم ، وإن كانوا يخالفونهم فى مسائل معدودة من فروع الدين . وهم يرون فوق ذلك أن ما عليه أكثرية المسلمين من العقائد والمعاملات لا ينطبق على أساس الدين الإسلامى ، وإننا نلخص فيما يلى المسائل التى اشتهروا بها ، والتى تعد كأنها طابع خاص بالنجديين

أولاً ، التوحيد : يعتقدون استناداً إلى كلام الأئمة الأربعة وغيرهم من أئمة السلف أن معنى لا إله إلا الله ترك كل معبود غير الله ، والتوجه إلى الله وحده ، وأن العبادة إذا جعلت لغير الله صار ذلك الغير إلهاً مع الله ، وإن لم يعتقد الفاعل ذلك ، فالمشرك مشرك سواء سمى شركه شركاً أو توسلاً ، وليس لديهم من شك فى أن من قال يا رسول الله ، أو يا ابن عباس ، أو يا عبد القادر ، أو غيرهم من المخلوقين طالباً بذلك دفع شر أو جلب خير من كل مالا يقدر عليه إلا الله تعالى مشرك يهدر دمه ، ويستباح ماله

ثانياً ، الشفاعة : لا ينكرون شفاعة النبى (صلى الله عليه وسلم) يوم القيامة

حسبما ورد ، وهم يثبتونها لسائر الأنبياء والملائكة والأولياء والأطفال حسبما ورد أيضاً ، وتُسْأَل من المالك لها وهو الله و إذنه فيها لمن شاء من الموحدين ، فيقال : اللهم شفع نبينا محمداً فينا يوم القيامة ، اللهم شفع فينا عبادك الصالحين أو نحو ذلك ، وأما ما يجرى على ألسنة الناس من قولهم : يا رسول الله أو يا ولى الله أسألك الشفاعة أو غيرها ، كأدركنى أو أغثنى أو نحو ذلك فإنه من الشرك ، إذ لم يرد بذلك نص من كتاب أو سنة ولا أثر من السلف الصالح

ثالثاً ، القبور : الكلام على القبور يتناول أولاً : البناء عليها وزيارتها ، ثانياً : ما يفعله الناس عندها من الدعاء والصلاة وغيرها ، ثالثاً : ما يقام عليها من القباب والمساجد ، رابعاً : السفر إليها . أما زيارة القبور فهى مندوبة للاعتبار والاتعاظ والدعاء للميت وتذكير الآخرة ، ويراعى فيها الطريقة التى سنها النبى (صلى الله عليه وسلم) فى الزيارة ، أما الذبح للقبر والاستغاثة به والسجود له ، فهى شرك ، وأما تجصيص القبور والبناء والكتابة عليها فكلها من الأمور المبتدعة المنهى عنها ، وهم يستدلون على ذلك بأحاديث كثيرة وردت ، بأقوال السلف الصالح وعملهم ، ولذا فقد هدموا فى مكة والمدينة القبور المرتفعة وسوّوها ، كما أزالوا القباب عند استيلائهم على الحرمين الشريفين فى القرن الماضى ، كما أزالوها مرة أخرى فى الفتح الحاضر سنة ١٣٤٣ و ١٣٤٤ هـ (١٩٢٥ و ١٩٢٦ م) أما شد الرحال والسفر إلى القبور فبدعة

رابعاً : إعلان الحرب على البدع الشائعة فى الأمصار مثل الاجتماع فى وقت مخصوص على من يقرأ سيرة المولد الشريف اعتقاداً منه أنه قربة ، ومثل الزيادات على الآذان المشروع

وبالجملة فإنهم يحرصون على العادات الشرعية أن تكون بالصفة التى وردت عن النبى (صلى الله عليه وسلم) بلا زيادة أو نقص

ويلحق بهذا ما هو شائع فى كثير من الأمصار من خروج النساء وراء الجنائز ، وخروجهن على القبور ، والاحتفالات السنوية المسماة بالموالد ، وإقامة الحفلات للأذكار ، وما يفعله بعض الدراويش من الرقص والمزمار ؛ فإن ذلك كله محرم ، وقد منعوا ما كان موجوداً منه فى الحجاز

وبسبب ذلك كان الخلاف بين الحكومة العربية السعودية وبين الحكومة المصرية على المحمل وقبوله فى الحجاز ، والنجديون يحتجون بأنه بدعة لا يصح إقرارها فى بلد الوحى والدين ، والمصريون يقولون إنه عادة وشعار للحج ليس إلا

خامساً ، الجهاد : مما لا جدال فيه أن الشيخ محمد بن عبد الوهاب لم يعتبر ما انصرف من العبادات لغير الله إسلاماً ، ولذا فإنه كان يبدأ الأمر بالدعوة إلى التوحيد ، وتنفيذ أوامر الله بلا هوادة ، فمن أطاع فقد سلم ، ومن خالف أو عاند فقد حل دمه وماله ؛ وعلى هذا الأساس كانت غزواتهم فى نجد وخارج نجد من اليمن والحجاز وضواحى سوريا والعراق

كل بلد يدخلونها حرباً فهو حلال لهم ، إن أمكنهم البقاء بها ألحقوها بأملاكهم ، وإن لم يمكنهم البقاء اكتفوا بما يصل إلى أيديهم من الغنيمة ، وهنا يجىء الخلاف بينهم وبين معارضيهم ، فإن غيرهم يقول إن من قال لا إله إلا الله محمد رسول الله فقد عصم ماله ودمه ، أما هم فيقولون إن القول لا عبرة به مالم يدعمه العمل ، فمن قال لا إله إلا الله محمد رسول الله وهو لا يزال يدعو الموتى ويستغيث بهم ويسألهم قضاء الحاجات وتفريج الكربات فهو كافر مشرك ، حلال الدم والمال ، ولا عبرة بقوله ، ولهم على هذا أدلة كثيرة من الكتاب والسنة ليس هنا موضع تفصيلها

والجهاد أو إعلان الحرب من حقوق الإمام ينظر فيه إلى المصلحة أو دفع لمضرة ، فإن رأى المصلحة تعين عليه إعلان الجهاد ووجب على سائر رعيته متابعته

والدخول فى سلك الجنـدية ، وعلى هذا كانت الغزوات القديمة والحديثة معتبرة من الجهاد الشرعى

سادساً ، الاجتهاد : للشيخ محمد بن عبد الوهاب بعض رسائل فى الدعوة إلى الاجتهاد والرد على أهل التقليد والمعاندين ، استند فى أكثرها إلى ما كتبه ابن القيم فى أعلام الموقعين

ولـكن الشيخ محمد و إن كان له بعض مسائل اجتهادية مثل جعل دية المسلم ٨٠٠ ريال بدل مائة ناقة فإنه فى الحقيقة يخطو خطوات الإمام أحمد ، و يعتمد على كتب الفروع المؤلفة على طريقته

ومما لا شك فيه أن علماء نجد فى بدء النهضة الإصلاحية كانوا أكثر إحاطة بالسنة وعلماً بالشريعة ، وأوسع مدارك ، وأبعد نظراً فى نظرهم للأحكام

إن الحكومة العربية الحاضرة — وهى الحكومة القائمة على أساس دعوة الشيخ محمد بن عبد الوهاب — اضطرت إلى اقتباس كثير من القوانين التجارية وسمتها نظاماً ، لأن كتب الفقه لم تتناول كثيراً من المعاملات التجارية التى يتعامل بها أهل هذا الجيل ، كما اضطرت إلى تشكيل محكمة تجارية سمتها المجلس التجارى للنظر فى المنازعات التجارية ؛ ولا أعلم لماذا لا تلحق هذه النظم بأبواب الفقه كى يدرسها الطلاب أسوة بالمسائل الفقهية الأخرى التى أصبحت ملحقة بالتاريخ ، مادام هنالك يقين بأن هذه النظم لا تتعارض مع أحكام الكتاب والسنة

إن هنالك مجالاً واسعاً للإصلاح الدينى و إدخال كثير من التجديد على أبواب الفقه ، ولـكن يعوزنا همة العلماء ورغبة الأمراء

* * *

والنجديون يحرصون أشد الحرص على تنفيذ أحكام الشريعة فى تحريم لبس الحرير للرجال وتحليهم بالذهب ، كما يحرمون التدخين ، و يجلدون المدخن أربعين

جلدة . ومما لا شك فيه أن حكومتهم الأولى كانت أصرم فى هـذا من الحكومة الحالية

ولقد كانت مسألة الدخان من المسائل التى دار البحث فيها بين الحكومة المصرية والحكومة العربية سنة ١٩٢٦ م ، ومال مفتى مصر فيها إلى الكراهة ، كما أنه أورد رأى فريق من العلماء ممن يرى التحريم

لقـد روى بَالْجَرِيف فى رحلته إلى نجد سنة ١٨٦٢ م أنه سمع من بعض النجدين أنهم يرون أن شرب الدخان أشد لديهم من الخمر والزنا ، و بعض المحرمات المنصوص عليها ، ولا شك أن هذه الرواية قد سمعها من جاهل ، فقد سمعت شيئاً قريباً من هـذا من بعض النجديين المقيمين بالكويت ، ولكنهم لم يكونوا من العلماء ولا يعبرون عن رأى علماء نجد الذين يعدون مثل هذا القول جرأة على الدين

إن علماء نجد وان أجمعوا على تحريم الدخان فلم أسمع أحداً من علمائهم يقول مثل هذا القول ، كما انى لم أقف على شىء مثل هذا فيما كتبه متقدموهم أو متأخروهم

وعلماء نجد يحرمون التصوير ويكرهون الموسيقى ، ولا يقبلون أى تأويل فى ذلك

ما ينسب إلى النجديين وهم أبرياء منه

لا شك أن الحرب النجدية المصرية فى القرن الماضى وما أعقب ذلك من خلاف بين آل سعود والأتراك قد صحبه كثير من الدعايات ضد النجديين وكثير من الأشياء التى نسبت إليهم مكذوبة

(١) لقـد نسب إلى الشيخ محمد بن عبد الوهاب والآخذين بدعوته كراهية النبى صلى الله عليه وسلم ، والحط من شأنه وشأن سائر الأنبياء والأولياء والصالحين

لقد نسب هـذا إلى الإمام ابن تيمية و إلى تلاميذه ، كما لا يزال ينسب إلى

كثير من العقلاء والمصلحين فى الهند وغيرها حتى ممن ليست لهم أى صلة بنجد وأهلها

إن منشأ هذه النسبة هو أن النجديين استناداً إلى حديث « لا تشد الرحال إلا إلى ثلاثة مساجد : المسجد الحرام ، ومسجدى هذا ، والمسجد الأقصى » ، يرون أن السفر إلى زيارة قبور الأنبياء والصالحين بدعة لم يعملها أحد من الصحابة أو التابعين ولم يأمر بها النبى صلى الله عليه وسلم ، وقد سبق ابن تيمية وابن عبد الوهاب طوائف كثيرة من العلماء المتقدمين بهذا الرأى

(٢) إن النجديين يمنعون استقبال قبر الرسول عند الدعاء ، كما يمنعون السجود عند قبره وقبر غيره ، ويمنعون التمسح والتمرغ عند القبر ، كما يمنعون كل ما من شأنه الاستغاثة أو الطلب مما شاع عمله عند قبر النبى صلى الله عليه وسلم وقبور الصالحين فى مصر و بغداد والهند وكثير من الأمصار

(٣) هدم القباب والأبنية المقامة على القبور وإبطالهم لسائر الأوقاف التى رصدت على القبور والأضرحة

(٤) إنكارهم على البوصيرى قوله فى البردة :

يا أكرم الخلق مالى من ألوذ به سواك عند حلول الحادث العمم

وقوله : « ومن علومك علم اللوح والقلم »

وقوله :

إن لم تكن فى معادى آخذاً بيدى فضلاً و إلا فقل يازلة القدم

فإن هذا القول مجازفة وغلو ، وفيه مخالفة صريحة لنصوص القرآن والأحاديث الصحيحة ، وهم فوق هذا يعتقدون أن من اعتقد هذا على ظاهره فهو مشرك كافر ، فاتهمهم خصومهم بكراهية النبى ونسبوا إليهم أقوالاً هم أبرياء منها ، نسبوا إليهم القول بأن العصا خير من النبى إلى غير ذلك من التهم غير الصحيحة . ولقد

سمعت فى نجد أن حكام نجد الشمالية أثناء خصومتهم مع آل سعود كانوا يكتبون إلى الأتراك أن آل سعود اتخذوا راية شعارها : لا إله إلا الله مَحَدّ رسول (بحذف ميم محمد) أى لا أحد رسول الله ، وهـذا كله تنفير للأتراك من خصومهم ، وهم يعلمون حق العلم ان هذا كذب

ولقد حضر إلى مكة أثناء الحرب الحجازية النجدية فى سنة ١٩٢٥ م بعض أفاضل السنغاليين وَتِطْوَان ، وكانوا أثناء حديثهم يبكون لشدة تأثرهم ؛ لقد أخبرونا أنهم سمعوا فى الإسكندرية أشياء كثيرة تنسب إلى النجديين لم يجدوا لها أثراً فى الحجاز ، لقـد سمعوا من بعض الناس أن الوهابيين هدموا الـكعبة لأنها حجر ، وسمعوا أنهم فى الأذان يقولون أشهد أن لا إله إلا الله فقط ولا يقولون وأشهد أن محمداً رسول الله

إن النجديين أحرص الناس على محبة الرسول صلى الله عليه وسلم ، ولـكنهم يكرهون الغلو ويقاومون البدع مهما كان نوعها ، ومهما كان الدافع لها ، ويقولون إن المحبة هى الاهتداء بهدى الرسول وأتباعه ، أما الابتداع وتعطيل الشريعـة وتقديم الأهواء فهو كراهة لا محبة ، وفى القرآن الـكريم « قل إن كنتم تحبون الله فاتبعونى »

ومما ينسب إلى أهل نجد تـكفيرهم من عداهم ، وهو بلا شك تزوير من خصومهم ، وإن وقعت بعض أشياء من بعض جفاة الأعراب والجهال فليس من الإنصاف أن ينسب ذلك إلى أهل نجد

أما الشيخ ابن عبد الوهاب وتلاميذه فإنهم لا يكفرون من صحت ديانتـه ، واشتهر صلاحه وحسنت سيرته وإن أخطأ فى بعض المسائل ، ولـكنهم يكفرون من بلغته دعوة الحق ووضحت له الحجة وقامت عليـه وأصر مستـكبراً ، هذا فى الأفراد ، أما فى البلاد (ما يعتبر منها بلاد إسلام و بلاد كفر) فإننا نقتبس ما كتبه

العلامة الشيخ حَمَد بن عَتِيق من رسالته التى وضعها عن مكة : هل هى بلاد كفر أو بلاد إسلام ؟ هنالك أصلان لاعتبار البلد مسلمة :

(١) التوحيد : وهو أن يكون الله معبود الخلائق لا سواه ، والتوحيد لا يصح مع وجود الشرك

(٢) طاعة النبى فى أمره وتحكيمه فى دقيق الأمور وجليلها وتعظيم شرعه ودينه والإذعان لأحكامه فى أصول الدين وفروعه

فإذا تحقق وجود هذين الأصلين علماً وعملاً ودعوة وكان هذا دين أهل البلد ، أى بلد كان ، بأن عملوا به ودعوا إليه ، وكانوا أولياء لمن دان به ، ومعادين لمن خالفهم ، فهم موحدون

أما إذا كان الشرك فاشياً مثل دعاء الكعبة والمقام ودعاء الأنبياء والصالحين ، وفشا مع ذلك الربا والظلم ، ونبذت السنن ، وفشت البدع والضلالات ، وصار التحاكم إلى الظلمة ، وصارت الدعوة إلى غير القرآن والسنة ، فلا شك أن هذا البلد يعتبر بلد كفر ولا عبرة بالصلاة والحج والصوم والصدقة

إن التوحيد قد تقرر فى مكة بدعوة إسماعيل بن إبراهيم عليهما السلام ، واستمر أهل مكة عليه ردحاً من الزمن ، ثم فشا فيهم الشرك فصاروا مشركين وصارت بلادهم بلاد شرك ، مع أنهم قد كانوا على بعض أشياء من الدين ، فكانوا يحجون ويتصدقون على الحجاج وغير الحجاج

أثر التمسك بالشريعة الاسلامية فى الحياة العامة

وأثر الانصراف عنها

إن العقيدة الراسخة عند النجديين أمرائهم وعلمائهم : أن الله مكنهم فى جزيرة العرب ، وأن سلطانهم فى تلك الجزيرة لإحياء معالم الشريعة وإظهار دين الله ،

وجعل سلطان التوحيد فى الجزيرة هو السلطان الأول ، و إزالة كل أثر من آثار الشرك

ولقد قال الإمام سعود فى خطبته بعد دخوله مكة سنة ١٢١٨ هـ : إنا كنا من أضعف العرب ، ولما أراد الله ظهور هذا الدين دعونا إليه ، وكل يهزأ بنا و يقاتلنا

ولا يزال الملك عبد العزيز فى كل مناسبة يشير إلى هذا ذاكراً فضل الله عليه وعلى أجداده من قبل ، وأن ما وقع على آل سعود فى أيامهم الأولى لم يكن إلا عقوبة من الله لتهاونهم فى أمر المحافظة على الدين والانصراف إلى أمور الدنيا

ولذا فإن المشايخ من وقت لآخر ما زالوا يقدمون النصيحة لإمامهم و يوصونه بالمحافظة على الدين ، والأخذ على أيدى المتهاونين إذا رأوا شيئاً من التراخى والتهاون من ذوى النفوذ والسلطان

ففى أيام الإمام فيصل كان الشيخ عبد الرحمن بن حسن وولده الشيخ عبد اللطيف لا يتوانيان عن النصيحة ولفت نظره إلى عماله ورعاياه ، وتذكيره بعاقبة التفريط ، وان الله لا يغير ما بقوم حتى يغيروا ما بأنفسهم .

المراجع العربية

أخبار مكة للأزرقى

تقويم البلدان — لأبى الفداء

معجم البلدان — لياقوت الحموى

رحلة ابن بطوطة

رحلة ابن جبير

القاموس المحيط — للفيروزبادى

تاريخ ابن غنام — « نسخة مخطوطة بالمكتبة الملكية البريطانية »

تاريخ ابن بشر — مطبوع بمكة

لمع الشهاب فى سيرة محمد بن عبد الوهاب « نسخة خطية بالمكتبة الملكية البريطانية »

مقدمة ابن خلدون

تاريخ الجبرتى

المغنى والشرح الكبير

فتح البارى شرح صحيح البخارى

مجموعة المسائل والرسائل النجدية

تاريخ مكة — للسيد دحلان

العقد الثمين — للفاسى

الاعلام باعلام بلد الله الحرام — لقطب الدين المكى

تاريخ العصامى

مسالك الأبصار — لابن فضل الله العمرى

الكتب الانجليزية

Travels through Arabia M. Niebuhr 1792 Vol 2

Nates on the Beduins and Wahabiays J. S. Burckhordt 1831 Vol 1

Travel in Arabia J. S. Burckhordt 1829 Vol 2

A. Brief History of Wahauby sir H. J. Brydges 1834 (One Vol)

Historical Geography of Arabia. C. Fastee 1844 (Two Vol)

Central and Eastern Arabia. W. G. Palgrane 1877

The Southern Arabia J. T Bent 1900

The Penetration of Arabia. T. G. Hagarth 1904

History of Arabia Andrew Crichton 1833 (Two Vol)

The Heart of Arabia
Arabia of the Wahhabis } H. stj B Phiby

Arabia Deserta Charls Daughty

In unknown Arabia. R E Cheesman 1926 (One Vol)

The Persian Gulf Sir A. Welson 1928 (One Vol)

Revolt in the Arabia T. E. Lawrance 1927

The independen Arab young 1933

Northern Negd A. Mucil 1928

Hand book of Arabia 1920

وهذا غير المجلات والصحف

ذيل

خاص بالوثائق والمعاهدات التى جاء ذكرها فى مواضع من الكتاب

المعاهدة الانجليزية مع ابن السعود

فى ٢ كانون أول (يناير) سنة ١٩١٥ ميلادية

النص

بسم الله الرحمن الرحيم

بين الحكومة البريطانية من جهة ، و بين عبد العزيز بن عبد الرحمن بن فيصل السعود أمير نجد والاحساء والقطيف وجبيل وجميع المدن والمرافئ التابعة لهذه المقاطعات من جهة أخرى

الحكومة البريطانية باسمها وعبد العزيز باسمه و باسم ورثته وأخلافه ورجال عشيرته ، عينت الحكومة البريطانية الكولونيل السر برسى كوكس معتمدها فى سواحل خليج العجم مفوضاً لأجل أن يعقد معاهدة مع عبد العزيز بن عبد الرحمن فيصل السعود ضمن المقصد الآتى :

توطيد وتوكيد الصداقة الموجودة بين الطرفين منذ زمن طويل وتأييد منافعهما المتقابلة : ان الكولونيل السير برسى كوكس وعبد العزيز بن عبد الرحمن بن فيصل السعود المعروف بابن السعود اتفقا وتعاقدا على المواد الآتية :

أولاً : إن الحكومة البريطانية تعترف وتقبل بأن نجداً والاحساء والقطيف وجبيل وملحقاتها التى تعين هنا ، والمرافئ التابعة لها على سواحل خليج العجم — كل هذه المقاطعات هى تابعة للأمير ابن سعود وآبائه من قبل وهى تعترف

بابن سعود حاكما مستقلا على هذه الأراضى ورئيساً مطلقاً على جميع القبائل الموجودة فيها ، وتعترف لأولاده وأعقابه الوارثين من بعده على أن يكون خليفته منتخباً من قبل الأمير الحاكم ، وأن لا يكون مخاصماً لانجلترا بوجه من الوجوه أى أنه يجب أن لا يكون ضد المبادئ التى قبلت فى هذه المعاهدة .

ثانياً : إذا تجاوزت إحدى الدول على أراضى ابن سعود أو أعقابه من بعده دون إعلام الحكومة البريطانية ودون أن تمنح الوقت المناسب للمخابرة مع ابن سعود لأجل تسوية الخلاف ، فالحكومة البريطانية تعاون ابن سعود ضد هذه الحكومة ، وفى مثل هذه الظروف يمكن للحكومة البريطانية بمساعدة ابن سعود أن تتخذ تدابير شديدة لأجل محافظة وحماية منافعه

ثالثاً : يتعهد ابن سعود أن يمتنع عن كل مخابرة أو اتفاق أو معاهدة مع أية حكومة أو دولة أجنبية ، وعلاوة على ذلك فإنه يتعهد بإعلام الحكومة عن كل تعرض أو تجاوز يقع من قبل حكومة أخرى على الأراضى التى ذكرت آنفاً

رابعاً : يتعهد ابن سعود بصورة قطعية أن لا يتخلى ولا يبيع ولا يرهن ولا بصورة من الصور يقبل بترك قطعة أو التخلى عن الأراضى التى ذكرت آنفاً ، ولا يمنح امتيازاً فى تلك الأراضى لدولة أجنبية أو لتبعة دولة أجنبية دون رضا الحكومة البريطانية وأنه يتبع نصائحها التى لا تضر بمصالحه

خامساً : يتعهد ابن سعود بأن يبقى الطرق المؤدية إلى الأماكن المقدسة مفتوحة وأن يحافظ على الحجاج أثناء ذهابهم إلى الأماكن المقدسة ورجوعهم منها

سادساً : يتعهد ابن سعود كما تعهد والده من قبل بأن يمتنع عن كل تجاوز وتداخل فى أرض الكويت والبحرين وأراضى مشايخ قطر وعمان وسواحلها وكل المشايخ الموجودين تحت حماية انجلترا والذين لهم معاهدات معها

سابعاً : الحكومة البريطانية وابن سعود يتفقان فيما بعد بمعاهدة على التفصيلات التى تتعلق بهذه المعاهدة

٢ يناير سنة ١٩١٥ التوقيع

المعاهدة المعقودة

بين السيد الادريسى وبريطانيا العظمى

فى ٣٠ نيسان (ابريل) سنة ١٩١٥

(١) إن هذه المعاهدة التى هى معاهدة صداقة وولاء قد وقع عليها الماجور جنرال شو Shaw المعتمد فى عدن باسم حكومة بريطانيا العظمى والسيد مصطفى ابن السيد عبد الله باسم حضرة السيد محمد على بن محمد بن أحمد بن ادريس — السيد الإدريسى وأمير « صبيا » وأطرافها

(٢) المقصد من هذه المعاهدة هو اعلان الحرب على الأتراك وتوطيد عرى الصداقة ما بين حكومة بريطانيا والسيد الإدريسى المذكور آنفاً وأعضاء قبيلته

(٣) الإدريسى يتعهد بقتال الترك وأنه سيجتهد لطردهم من مواقعهم فى اليمن وأن يتعقبهم ، وله أن يوسع أراضيه على حساب الأتراك

(٤) عمل السيد الأساسى يتجه ضد الترك فقط و يمتنع عن كل حركة عدائية ضد الإمام يحيى ما دام هذا لا يضع يده بيد الترك

(٥) تتعهد الحكومة البريطانية بالمحافظة على أراضى السيد الإدريسى من كل اعتداء يقع من قبل أى عدو كان على السواحل ، و بضمانة استقلاله فى أراضيه الخاصة ، و باستعمال كل الوسائط السياسية عند ختام الحرب فى سبيل تأليف مطالب السيد الإدريسى مع الامام يحيى أو أى خصم آخر

(٦) إن الحكومة البريطانية لا تقصد توسيع أراضيها فى غرب البلاد العربية ، ولكنها تتمنى بصورة صريحة أن ترى رؤساء العرب فى حالة سلمية وأخوية ، كل منهم فى منطقته وكل موال للحكومة البريطانية

(٧) إنه كدليل على تقدير الحكومة البريطانية للأعمال التى سيقوم بها

السيد الإدريسى فهى ستعاونه بالمال والمؤونة ، وتستمر على معاونته طول الحرب ، وستكون هذه المعاونة متناسبة مع ما يقوم به السيد الإدريسى من الأعمال

(٨) تسمح الحكومة البريطانية للإدريسى أثناء الحصار البحرى المضروب على سواحل تركيا فى البحر الأحمر أن يتاجر مع عدن وسواحلها ، وهى تضمن استمرار هذه الحالة ما دامت العلاقات الحسنة موجودة بين الطرفين

(٩) تكون هذه المعاهدة نافذة المفعول على أثر موافقة الحكومة الهندية عليها

يوم الجمعة ٣٠ نيسان (ابريل) سنة ١٩١٥
الموافق ١٥ جمادى الثانية سنة ١٣٣٣

التوقيع
السيد مصطفى بن السيد عبد العلى

التوقيع
B. G. L. Shaw
معتمد بريطانيا فى عدن

توقيع
هاردنج
حاكم الهند العام

ملحق : تعطى جزيرة فرسال للإدريسى منعاً لمطالب إيطاليا

معاهدة سايكس بيكو سنة ١٩١٦

ترجمة عن الانكليزية

قد تم التفاهم بين كل من الحكومتين الفرنسوية والبريطانية

(١) إن فرنسا و بريطانيا العظمى مستعدتان أن تعترفا بحكومة عربية مستقلة أو حكومات عربية متحدة أو مستقلة أو تؤيداها فى الأماكن المشار إليها بحرف (A) وحرف (B) على الخريطة الملحقة بهذا ، وأن تكون هذه الحكومة أو الحكومات تحت سيادة زعيم عربى ، وأن يكون لفرنسا فى المكان المشار إليه بحرف (A) ولبريطانيا العظمى فى المكان المشار إليه بحرف (B) أولية الحق فى المشاريع والقروض المحلية ، وأن كلا من فرنسا فى حرف (A) و بريطانيا فى حرف (B) تقدم وحدها المستشارين والموظفين الأجانب الذين تطلبهم الحكومة العربية أو الحكومات العربية المتحدة

(٢) يسمح لكل من فرنسا فى المنطقة الزرقاء و بريطانيا فى المنطقة الحمراء أن تنشئ من الادارة أو الحكومات مباشرة أو غير مباشرة ، ما تريد أو ما ترى تدبيره موافقاً مع الحكومة العربية أو الحكومات العربية المتحدة

(٣) أن ينشأ فى المنطقة الخضراء إدارة دولية مشتركة يقرر شكلها بعد استفتاء روسيا أولا ، ثم استفتاء الحلفاء الآخرين واستفتاء مندوبى شريف مكة

(٤) أن يعطى لبريطانيا العظمى ثغر حيفاء وثغر عكاء ، و يضمن لها المقدار الكافى من مياه دجلة والفرات فى منطقة (A) لإرواء منطقة (B) وتتعهد حكومة جلالة الملك أن لا تخابر فى زمن كان دولة من الدول للتنازل لها عن جزيرة قبرص بلا موافقة حكومة فرنسا

(٥) تكون الاسكندرونة ميناء حراً فيما يتعلق بتجارة الامبراطورية

البريطانية ، وأن لا يكون فيها تمييز فى تعيين ضرائب الميناء أو التسهيلات فيما يتعلق بالبضائع أو السفن البريطانية ، وأن يكون للبضائع البريطانية حرية المرور فى الاسكندرونة وفى سكك الحديد التى فى المنطقة الزرقاء سواء كانت هذه البضائع صادرة عن المنطقة الحمراء أو المنطقة حرف (B) أو المنطقة حرف (A) أو واردة إليها ، وأن لا يكون تمييز سواء كان ذلك مباشرة أو غير مباشرة ضد البضائع البريطانية على أية سكة حديد كانت أو ضد البضائع البريطانية والسفن البريطانية فى أى ميناء من الموانى المذكورة سابقاً لهذه المناطق ، وأن تكون حيفاء ميناء حراً فيما يتعلق بتجارة فرنسا وممتلكاتها ومحمياتها ، وأن لا يكون فيها تمييز بتعيين ضرائب الميناء أو التسهيلات فيما يتعلق بالسفن الفرنساوية والبضائع الفرنساوية ، وأن يكون للبضائع الفرنساوية حرية المرور فى حيفاء وفى السكك البريطانية التى فى المنطقة السمراء سواء كانت هذه البضائع صادرة عن المنطقة الزرقاء أو المنطقة حرف (A) أو المنطقة حرف (B) أو واردة إليها ، وأن لا يكون تمييز سواء كان ذلك مباشرة أو غير مباشرة ضد البضائع الفرنساوية على أية سكة حديد كانت ، أو ضد البضائع والسفن الفرنساوية فى أى ميناء من موانى المناطق المذكورة آنفاً

(٦) أن لا تمتد سكة حديد بغداد جنوباً فى منطقة (A) إلى ماوراء الموصل ولا تمتد شمالا فى منطقة (B) إلى ما وراء سامرى إلى أن يتم إنشاء سكة حديد تصل ما بين بغداد وحلب فى وادى الفرات وذلك بموافقة الحكومتين

(٧) أن يكون لبريطانيا العظمى وحدها الحق بأن تنشىء وتدبر وتملك سكة حديد توصل حيفا بالمنطقة (B) ويكون لها الحق الدائم فى نقل الجيوش عليها فى أى وقت كان . والمفهوم بين الحكومتين أن هذه السكة هى لتسهيل المواصلة بين بغداد وحيفا . والمفهوم أيضاً أنه إذا حالت الصعوبات الهندسية والنفقات دون انشاء هذا الخط فى المنطقة السمراء وحدها فان الخطوط الآتية وهى : بانياس .

نيس معرب . صلخد . تذا . صدى ومسمية تصل إلى المنطقة (B)

(٨) تبقى الرسوم الجمركية معمولا بها عشرين سنة فى جميع أنحاء المنطقتين الزرقاء والحمراء كذلك فى المنطقة (A) والمنطقة (B) ، ولا تزاد الرسوم إلا بعد اتفاق الحكومتين

ولا تضرب رسوم داخلية تكون عائقة بين المناطق المذكورة آنفاً . أما الرسوم على البضائع الواردة فتؤخذ فى الميناء التى تصل إليها البضائع ، وتسلم إلى حكومة المنطقة الواردة إليها

(٩) لا يجوز للحكومة الفرنسوية فى أى زمن من الأزمان أن تخابر دولة ثانية فى أمر التنازل لها عن حقوقها ، ولا يحق لها التنازل عن هذه الحقوق لغير الحكومة العربية أو الحكومات العربية المتحدة إلا إذا وافقت الحكومة البريطانية على ذلك . وعلى الحكومة البريطانية مثل هذه العهود للحكومة الفرنسوية فيما يتعلق بالمنطقة الحمراء

(١٠) تتعهد كل من حكومة فرنسا وحكومة بريطانيا العظمى أن لا تمتلك أرضاً فى جزيرة العرب ، وأن لا توافق على امتلاك دولة ثالثة لأرض هناك سواء كان ذلك على السواحل الشرقية منها أو جزر البحر الأحمر على أن هذا لا يمنع من تعديل حدود عدن بسبب اعتداء الترك

(١١) أن المخابرات مع العرب لوضع حدود للحكومة العربية أو الحكومات العربية المتحدة يستمر كما كان بالنيابة عن الحكومتين الفرنسوية والبريطانية

(١٢) قد وقع الاتفاق على أن الوسائل اللازمة للسيطرة على توريد السلاح إلى الأراضى العربية تستشار فيها الحكومتان

كتاب من أمير نجد إلى الشريف حسين

بسم الله الرحمن الرحيم

حضرة جناب الأجل الأفخم يمين الشيم أمير مكة المكرم سيدنا الشريف حسين باشا بن السيد على دام مجده وعلاه آمين

بعد إهداء مزيد السلام عليكم ورحمة الله وبركاته على الدوام مع السؤال عن شريف خاطركم العاطر لا زلتم بكمال الصحة والسرور حايزين الأوصاف الحميدة . أحوالنا من كرم الله جميلة ، وتقدم لسعادتكم قبل هذا كتاب نرجو أنه وصل وأنتم مسرورين . ثم نعرض لدولتكم العزيز أنه بموجب شفقتكم وعلو هممكم وأنظاركم العالية قدمنا أخينا عبد العزيز عبد الله السعود لموجب خدمتكم وأحببنا المصاوغة معه لموجب التبرك بإقدامكم ، وأرسلنا معه الصقلاوية والحمدانى وكحيلان ، ولا والله قصدنا فى إرسالها لأنكم بحاجتها ولا شك فى غايتنا نبى نقرب أنفسنا منكم فاننا هنا حاسبين أنفسنا من خواصكم ، ولله ثم لكم ، وإلا هديتنا لحضرتكم رءوسنا وما تحت أيدينا ، ولكنها هى صوغة للأولاد والكرام ، وحررنا هذا الكتاب لموجب التعرض لخدمتكم وما يبدو منه اللازم وإلا أمرك علينا تام على كل حال ، ومهما تفعلونه معنا وتحطون أنظاركم علينا تجدونه إن شاء الله مضاعفاً بالخدمات والسمع والطاعة . هذا ما لزم تعريفه والولد برسم الخدمة مع إبلاغ السلام حضرة الإخوان السادات الكرام على وفيصل وزيد ، ومن عندنا أولادنا محمد وسعود وكافة السعود يسلمون ودمتم محروسين ؟

١٨ ن سنة ١٣٢٨

خادم الدولة والملة والوطن
أمير نجد ورئيس عشائرها
عبد العزيز السعود

(ختم)

من أمير نجد الى الشريف حسين

بسم الله الرحمن الرحيم

حضرة جناب الأجل الأمجد الأفخم بهى الشيم أمير مكة المكرمة سيدنا الشريف الحسين باشا ابن السيد على دام مجده وعلاه آمين

بعد إهداء مزيد السلام التام عليكم ورحمة الله و بركاته على الدوام مع السؤال عن شريف خاطركم العاطر لا زلتم بكمال الصحة ووافر السرور حائزين الأوصاف الحميدة ، أحوالنا من كرم الله جميلة بأشرف وقت أخذنا مشرفكم المكرم فسرنا ما تضمنه من صحة أحوالكم واعتدال أوقاتكم ، وما عرف جنابكم كان لدى ابنكم معلوم مخصوصاً ما عرف جنابكم من جهة عتيبه والقصيم وانهم يلقون إليكم من الأكاذيب الذى ليس لها حقيقة ، و يتظلمون عند حضرتكم فنحن نقول عما قالوا سبحانك هذا بهتان عظيم ، فأما من جهة نظركم علينا وعليهم فهذا هو شأن مثلكم وهو مقامكم العزيز ، ونحن متيقنين إن حنا بأنفسنا أقرب منهم ومن غيرهم لسعادتكم وأدنى جواب يصدر منكم إلينا بمنع السو عنهم إذا كان صادر منا شيء فنحن نمتثل به لموجب رضا الله ثم لخدمة سعادتكم مع ما إنى ما والله أعلم أن أحد من أهل نجد يطلب منى مثقال حبة من خردل من ظلم إلا إن كان عدو ضعيف جانى ولجنايته سبب ، وقول العدو ما يؤخذ فى عدوه ، و إلا أدام الله وجودكم نجد يوم جيته ما فيه من جميع مأموريته أحد كلها مناصيب لابن رشيد ، وولانا الله عليه بهداية الله ثم هدايتكم ، وأمرنا كل فى منصبه ؛ فمنهم من أطاع واستقر و إلى الآن بمكانه ، ومنهم من ظلم الرعية و بنا غدر وأعاننا الله عليه وأحسنا فيه ، فالآن ابنكم وخادمكم ومملوك فضلكم ثانى نفسه سامع مطيع لله ثم لحضرتكم لأدنى واحد من أهل القصيم أو من عتيبه يدعى على بأدنى شيء منه ظلم فكما تأمرون افعل امتثالاً

لأمر الله ثم أمركم ، وجميع ما زوروه على حضرتكم دواء الكذب المقابل ؛ فإن كنت المجرم فأنا تحت أمركم كما تأمرون افعل ومصطبر لأدبكم فان كانوا هم الكاذبين وتحقق عند جنابكم ذلك ، فنحن قد دمحنا لهم من الزلات أكثر وحقنا على جنابكم أن تكونوا على حذر من أقوال الغاشين للاسلام والمسلمين ، وأنا والله وبالله وتالله إن رضاكم وامتثال خدمتكم عندى أعز من رضا عبد الرحمن وخدمته ، ثم أنا معطيكم عهد الله وأمان الله ، أنى ولد لك سامع مطيع ما أخلف شوفتك فى جميع أمر ، وأنا تحت أمركم إن كان تريدون المقابلة بينى و بين المزورين فى أى وقت تبونه أحضر ، فان كان تحبونه من بعيد فالمراجعة بيننا ونحن تحت تدبير الله ثم تدبيركم ، و إنما لايزورون على حضرتكم أنى مستغزى أهل نجد قصدى محار بتكم أومكابرتكم لا والله لا والله لا والله إنى ما استغزيتهم إلا لموجب بنى خينا و بعض الفساد إلى ما يخفى جنابكم . ولا يقطع عقلكم أن قدومى بها المحل قصدى محاربة أو أمر يغضب خواطركم ألا إنما هو تقرب لخدمتكم وعن البعد الذى يحصل به الاتحاد للأعداء ، و يزورون أعظم مما زوروا سابق ، واجبنا تعجيل الطارش لموجب رد جوابكم العزيز ، ونحن بانتظار تدبير الله ثم تدبيركم ، وتحت الأمر هذا ما لزم . والرجا ابلاغ سلامنا الاخوان السادات الكرام ومن عندنا أولادكم محمد وسعود ، وكافة السعود يقبلون أياديكم ودمتم محروسين ؟

١٥ ل سنة ١٣٢٨

خادم الدولة والملة والوطن
أمير نجد ورئيس عشائرها
عبد العزيز السعود

(ختم)

مشروع الوحدة العربية كما يفهمها الملك حسين

(صورة وثيقة)

الأساسات المتعلقة بنجد التى يتمكن معها سكون البلاد وصيانتها من كل موانع الترقى والسعادة والفلاح المطلوبة لها حسب فكرى المخصوص ، فالأصل الأصيل الذى يمكن قبله تقرر عمل هو تفريق سكان الغطغط والارطاوية والفروثى وفريثان ونحوهم من المنازل التى يسكنها الزمرة الموسومة بالإخوان الحادثة من سنتين التى هى عبارة عن معسكرات ، وقبل هذا والتعهد به أى بتفريق سكنة تلك المنازل ، وأن كل شخص يذهب إلى قبيلته المنسوب إليها لا ثمرة لأى عمل كان كما أشير برقيمنا ١٢ الحجة سنة ١٣٣٦ هـ ، ومع ذلك فعلى سبيل المعلومات والتسهيل لا بأس من الإتيان بما سيذكر أدناه على وجه الاختصار

(١) الأحكام بكتاب الله وسنة رسوله

(٢) أمراء نجد يكن تعيينهم على تعاملهم وقاعدتهم الجارية المعروفة

(٣) لغو الضريبة التى تؤخذ على جمال المتسعرة بصورة كلية وهو المعروف بالباج

(٤) أمير نجد له حق تعيين صنوف المأمورين فى داخل إمارته

(٥) لا حق لأمير نجد أن يخابر أى دولة كانت فى أى مسألة كانت بأى شكل وصورة ، وهذه أيضاً من حقوق المركز وعائد إليه ، وتكن برأيه وواسطته واستحسانه

(٦) الحدود من الجنوب والجنوب الشرقى والغربى الجبل المعروف بالعرض وما سامته والشّقْرَا ومسكة وتربه ووادى الدواسر تكن جميعها تابعة للمركز ، والغرب والغرب الشمالى حدود عنيزة والقصيم والشمال والشرق معلومة

(٧) القبائل السهول وسبيع الأسفلين تابعون للمركز

(٨) لا يمنع القبائل التابعين المركز ولا سواهم من أى أرض يحتلوها للرعى

أو أن يمتاروا من أى قرية من القرايا التابعة لأمير نجـد و إن وقع من القبائل المذكورة تعدى فى الحال يرفع خبره للمركز لاجراء مقتضاه

(٩) أمثال أوامر المركز وتنفيذها فى حق من يرد إلى داخل حدود الإمارة المذكورة ممن لم يكونوا من أهلها

(١٠) كل من يرد من أهالى نجـد إلى المركز أو إلى أى بلاد فى داخلية المملكة يعاملوا بمثل معاملة أهالى تلك البلاد فى كل شئونهم

(١١) المحافظة على كل حقوق وكافة معاملات من يكونوا فى الخارج من أهالى نجد أى فى بلاد أجنبية فهى عائدة للمركز ومن حقوقه

(١٢) المركز يتعهد بحفظ كيانه وصيانة أدنى حقوقه من كل تعدى

(١٣) يجتنب بكل حـذر واهتمام ما يوجب القلاقل والشغب فى داخليته أو فيما جاوره من المملكة

هذا يكن دستوراً لكافة الأمراء ومن يكونوا أمثال أمير نجد على أن الإدريسى حدوده قضاء صبية المعروفة فى زمن الترك ، وكذا إمام صنعاء ما كان يتصرف فيه من الأراضى فى زمنهم هـذا ملخصه . ولكل من تأمل مسلكى وخطتى فى ظرف هذه الأعوام نحو الإمارة المذكورة رغماً عن عجرفاتها وخطتى عند ما توجهت لأبها ، ونهج ابنى فيصل على ذلك الأثر عند توجهه إلى تهايم عسير لعين تلك الغاية التى توجهت إليها يدرك لأول وهلة سلامتنا من شوائب المقاصد بما تدون أعلاه . أما عنيزة والقصيم أى بريدة وملحقاتها فلهم الرأى ينتخبوا ابن سعود للالتحاق به أوابن الرشيد أو يكونوا مستقلين على أنفسهم الخيار لهم فى ذلك ، ولزيادة الاقناع والسلامة من الشوائب فانهم إذا انتخبوا المركز فهو لا يقبلهم وعلى أى حال فهم تحت ماذكر من الشرائط على أن مسألة تفريق سكان الغطغط والارطاوية القرايا المذكورات أعلاه من أمهات المواد المتعلقة بقبول البقاء فى رياسة البلاد ؟

١٧ صفر سنة ١٣٣٧

صورة بلاغ من المعتمد البريطانى بجدة

عما أشاعه الأتراك من تقسيم البلدان العربية

جدة فى ٨ فبراير سنة ١٩١٨

جلالة صاحب السيادة العظمى ملك الحجاز وشريف مكة وأميرها المعظم

بعد بيان ما يجب بيانه من الاحترام والتوقير ، قد أمرنى جناب فخامة نائب جلالة الملك أن أبلغ جلالتكم البرقية التى وصلت إلى فخامته من نظارة الخارجية البريطانية بلندن ، وقد عنونتها حكومة جلالة الملك ملك بريطانيا العظمى باسم جلالتكم ، وهذا نصها بالحرف الواحد :

إن الرغبة والصراحة التامة التى اتخذتموها جلالتكم فى إرسالكم التحريرات التى أرسلها القائد التركى فى سوريا إلى سمو الأمير فيصل وسمو الأمير عبد الله إلى جناب نائب جلالة الملك كان لهما أعظم التأثير الحسن لدى حكومة جلالة ملك بريطانيا العظمى ، وإن الإجراءات التى اتخذتموها جلالتكم فى هذا الصدد لم تكن إلا رمزاً يعبر عن تلك الصداقة والصراحة التى كانت دائماً شاهد العلاقة بين كل من الحكومة الحجازية وحكومة جلالة ملك بريطانيا العظمى ، ومما لا يحتاج إلى دليل أن السياسة التى تنسج عليها تركيا هى إيجاد الارتياب والشك بين دول الحلفاء والعرب الذين هم تحت قيادة وعظيم إرشادات جلالتكم قد بذلوا الهمة الشماء ليظفروا بإعادة حريتهم القومية . إن السياسة التركية لا تفتأ تغرس ذلك الارتياب بأن توسوس للعرب أن دول الحلفاء يرغبون فى الأراضى العربية وتلقى بأذهان دول الحلفاء أنه يمكن إرجاع العرب عن مقصدهم ، ولكن أقوال الدساسين لن تقوى على إيجاد الشقاق بين الذين اتجهت عقولهم إلى فكر واحد وغرض واحد

إن حكومة جلالة ملك بريطانيا العظمى وحلفاها مازالت واقفة موقف الثابت لكل نهضة تؤدى إلى تحرير الأمم المظلومة وهى مصممة أن تقف بجانب الأمم العربية فى جهادها ، لأن تبنى عالماً عربياً يسود فيه القانون والشرع بدل الظلم العثمانى ، ويتحد التنافس الصناعى الذى أحدثته الصفات الرسمية التركية

إن حكومة ملك بريطانيا العظمى تكرر وعدها السالف بخصوص تحرير الأمم العربية ، وإن حكومة جلالة ملك بريطانيا العظمى قد سلكت مسلك التحرير وتقصد أن تستمر عليه بكل استقامة وتصميم بأن تحفظ العرب الذين تحرروا من السقوط فى وهدة الدمار ، وتساعد الذين لا يزالون تحت نير الظالمين لينالوا حريتهم

وفى الختام ألتمس قبول خالص التحيات وعظيم الاحتشامات والتمنيات ؟

نائب المعتمد البريطانى بجدة
الكولونيل باست

صورة ما تحرر لفخامة نائب الملك بمصر

من الملك حسين وشرح أغراضه من الثورة العربية

ما رأيته خصوصاً بهذا الاثناء عن اعتناء فخامتكم وتأكيداتها فى إزالة أسباب دواعى سوء التفاهم الذى لا ارتاب بأن المقصود بذلك الاعتناء هو صيانة تأثير حسيات مخلصكم خاصة لذا ولما تكون المواد البسيطة أيضاً من ذلك المعنى رأيت أن أتبين من حكومة جلالة الملك فى الأساس المقرر مع عظمتها فى النهضة وما بنيت عليه من مواد الاتفاق المقدم طيه بيانها بأنى ما طلبت للبلاد أمام حكومة جلالة الملك ما طلبته من المواد التى تعهدت عظمتها بها رغبة منى فى تأسيس حكومة أو تشكيل دولة لاستأثر بحاكميتها أوحرصاً على جاهها أو رياستها ، ولكن عند ما دعتنى بريطانيا إلى ما دعتنى إليه ، وعلمت أن مقاصدها بهذا أيضاً تأمين مصلحة المسلمين عامة والعرب خاصة لم يسعنى إلا الإجابة وطلبها أقله تلك المواد المؤدية فى اعتقادى لما يأتى :

أولا — لحفاظة الكيان الإسلامى بالنظر لما حل وما سيحل بتركيا

ثانياً — صيانة العظمة البريطانية من الاستهداف مما سترمى به عكس مقاصدها

ثالثاً — سلامتى من الاتهام بالتواطؤ معها ضد الأساس المقصود بالنهضة

نعم إنى لم أجد من جناب الفاضل الأديب المستر استورس عند اجتماعى بحضرته فى السنة الأولى بجدة ، ثم بعده بحضرة الشهم الهمام السير مارق سايكس ثم فى السنة الماضية بالقمندان الهمام هوغارت المو قر ما يشير إلى ما يخالف أو يخل بتلك المقررات غير أن مافى طبيعة مشروعنا وتتماته الحياتية من الرقة وما يتصادف من بعض حالات يستدعى سياقها زيادة تعين الأمر وتأكد الحقيقة عن الحدود

فقط و إلا باقى المواد ، فانا نعجز عن أداء شكر الوفاء بها شكراً يملأ الخافقين خصوصاً أمر الاعانة عما لو فهمت الغلط فى مقرراتنا المذكورة أساساً ، أو حدث ما يوجب تعديلها الأمر الذى لا أقول إنه يمس كيان العالم الإسلامى ، ولكن أظن و بعض الظن اثم أنه لا يخلو من شىء من ذلك هذا على فكرى الخصوصى فمتى أضفنا عليه تظاهر عجزى بعدم حصول ما كان يؤمل من النتائج يتحتم على الانسحاب من الأمر والتنازل عنه ، لاعتقادى الشخصى أن تعديل مقرراتنا المذكورة ، بصرف النظر عما فى إخلاله بالغايات المقصودة وعرضتنا لحذر موادنا الثلاثة آنفة البيان وطمس صحيفة تاريخى ، فهو يزيل و يسقطنى من ثقة واعتماد بلادى وأقوامى الأقربين ، حينما يظهر لهم عكس تلك المقررات التى أعلنتها لهم ، وصرحت به شفاهاً وتحريراً فى ظرف هذه المدة وأسست عليه الأعمال ، وأكون خدعت نفسى وغششتكم يا أصدقائى بما وراء هذا من اضطراب البلاد بالفتن والثورات ونحوه ، مما لا يمكن لى معه حتى الاستفادة لذاتى وما يزيل كل ظن حكومة جلالة الملك بى ، وأكيد إخلاصى يجبرنى أن أقول من الآن إن مبادئ هذه الخطرية على وشك التحسس بها بالنسبة للطلبات المتكررة المختلفة عن أمرهم بإعلان استقلال بلادهم ، ولم أجد ما أدفعهم به إلا قولى إن استقلالى هو استقلال عموم أنحاء البلاد ، ولكنهم يقيموا الحجة على دفعى هذا بأوجه أخر ، وعليه فإن كان ولا بد من التعديل فلا لى سوى الاعتزال والانسحاب ، ولا اشتبه فى مجد بريطانيا بألا يتلقى هذا منا إلا أنه أمر يتعلق بالحياة لا لقصد عرضى أوفكر غرضى ، وإنها لا ترتاب فى أنى وأولادى أصدقاؤها الذين لا يتغير ولاؤهم وإخلاصهم ، ثم تعينوا البلاد التى تستحسن إقامتنا فيها للسفر إليها فى أول فرصه و إن رأت ذلك ، ولكن مشاكل الحرب الحاضرة تقضى بتأجيله إلى ختامها ؛ فمعروفها وجميل مكارمها يفرض علينا الثبات أمام ما سيتضاعف علينا من

المهمات ونحوه من العموم مما لا مقاومة لدينا أمامها إلا حسن النية فالأمر إليها . أما عطف الأمر وتعليقه بمؤتمر الصلح فالجواب عليه من الآن بأن لا علاقة لنا به ولا مناسبة بيننا و إياه حتى ننتظر منه سلباً أو إيجاباً ، ولو قرر المؤتمر المذكور أضعاف مقرراتنا وكان ذلك عن غير وساطتكم وقبلناها فنكن من المطرودين من رحمة البارى جل شأنه الرقيب على قولى هذا الذى أتوسل إليه الآن أن يتولانا جميعاً بعنايات رأفته الأحدية ، وقبول ما أقدمه لفخامتك فى الختام من جزيل احتشاماتى هو من سجايا شيمكم ؟

٢١ ذى القعدة سنة ١٣٣٦
٢٨ أغسطس سنة ١٩١٨

الاعانة الانكليزية

جدة فى ١٣ ابريل سنة ١٩١٩ — ١٢ رجب سنة ١٣٣٧

صاحب السيادة العظمى جلالة ملك الحجاز وشريف مكة وأميرها المعظم صاحب الجلالة

بعد بيان ما يجب بيانه لجلالتكم من التوقير أتشرف باحاطة علم جلالتكم بأن حكومة جلالة الملك قد رخصت بدفع مبلغ ١٠٠,٠٠٠ جنيه (مايه ألف جنيه) لإعانة شهر ابريل ، وهذا بتنقيص ٢٠,٠٠٠ جنيه (عشرين ألف جنيه) ، أما الثمانين ألف جنيه الشهرية فجارى دفعها طبعاً إلى دمشق علاوة على المائة ألف . ومن حيث هذا التخفيض لا يخفى على جلالتكم أنه عند ما تشرفت بالبحث مع جلالتكم فى مسألة الإعانة فى شهر فبراير الماضى قد أخبرت جلالتكم أن حكومة جلالة الملك رغبت فى عمل تخفيض عظيم فى إعانة شهر مارس بناء على ما كنتم جلالتكم قد وافقتم عليه مع ذلك طلبتم جلالتكم أن إعانة شهر مارس يجب أن تبقى كما كانت بلا تغيير إلا أنكم وعدتم بتنقيص كبير فى ابريل فعرضت رغائب جلالتكم على حكومة جلالة الملك فصارت موافقة خصوصية على صرف إعانة شهر مارس بتمامها ، مع العلم بأنه كان مفهوماً أن تنقيصاً عظيما قد عمل لشهر ابريل بناء على وعد جلالتكم ، وعند ما كنت بمصر كانت حكومة جلالة الملك قد عينت هذا التخفيض إلى أربعين ألف جنيه ، إلا أن فخامة نائب جلالة الملك رأى أنه لمناسبة الأحوال الحاضرة يحتمل أن جلالتكم تفضلون أن يخصم من ابريل عشرين ألف جنيه فقط ، وقد صارت الموافقة بذلك من قبل حكومة جلالة الملك على شرط أن جلالتكم تعملون كل سعى لتخفيض مبلغ شهر مايو إلى ثمانين ألف جنيه وأن

تعطونى الميزانية ببيان مطاليب جلالتكم المتنوعة ، و إنى قد أخبرت حكومة جلالة الملك منذ بضعة شهور أن جلالتكم قد وعدتونى بالميزانية بعد سقوط المدينة مباشرة وأؤمل أن جلالتكم تتمكنون من إعطائى التفاصيل عن الإيراد والمصاريف المنتظرة للحجاز عند ما أتشرف بمواجهة جلالتكم قريباً . وعندئذ أستطيع أن أرفع طلبات جلالتكم بصورة فعليـة ، و إنى سوف أستطيع طبعاً البحث مع جلالتكم فى جميع التفصيلات ، إلا أن الميزانية المطلوبة من قبل حكومة جلالة الملك لا تشمل مثل تلك المفردات كتصليح الخط والاحتياجات الخصوصية (خلاف الادارية) للمدينة وخلافها التى لا تدخل فى ميزانية اعتيادية ولـكنها تكون فى الواقع ونفس الأمر مختصة بقروض مخصوصة وما شا كل ذلك ، ولا تشمل أيضاً مصاريف الإدارة العربية بدمشق ، لأن تلك الادارة تتناول اليوم ماية وخمسين ألف جنيه شهريا ، و إننى لمتطلع باشتياق لمشاهدة جلالتكم ثانياً ، وأرجو الله أن تـكونوا جلالتكم بصحة جيدة ، وتفضلوا بقبول خالص تمنياتى الطيبة وعظيم احتراماتى ؟

مخلصكم

ولسن باشا

جدة فى ١٧ يونيه سنة ١٩١٩ موافق ١٨ رمضان سنة ١٣٣٧

صاحب السيادة العظمى جلالة ملك الحجاز وشريف مكة وأميرها المعظم صاحب الجلالة

بعد بيان مايجب بيانه من التوقير قد اندهشت جداً عند تلقى تحرير جلالتكم نمرة ١٥٣٤ بتاريخ ١٦ يونيه وإنى لم أفهم السبب الذى جعل جلالتكم تكتبون أنكم يلزمكم طلب الاستقالة والانسحاب رداً على خطابى بخصوص الاعانة ، وإنى قد أبرقت لجلالتكم عند ما اطلعت على برقيتكم لسمو الأمير زيد التى تقولون فيها أن لا إعانة تدفع بعد الشهر القادم ، وذلك أكد لى أن خطابى لم يكن كامل الوضوح أو غير ظاهر العبارات الأمر الذى أبدى مزيد أسفى عليه . وأن جلالتكم تتذكرون أن حكومة جلالة الملك رغبت فى تنقيص الإعانة وجعلها ثمانين ألف جنيه فى شهر ابريل الماضى ، وسألتكم عن تفصيلات لميزانية الحجاز ، وقد أعطيتمونى جلالتكم ذلك وقد أرسلت إلى لندرة ، وبعد ذلك قررت حكومة جلالة الملك عدم جعلها ثمانين ألف وصدقت على استمرارها مائة ألف جنيه إلى نهاية شهر يوليو ، وهذا ما قصدت أبداه لجلالتكم فى تحريرى ، وهذا لايدل على أنه بعد شهر يوليه لم يكن فيه إعانة كما ذكرتم جلالتكم فى برقيتكم لسمو الأمير زيد ، وعليه ألتمس أمركم بأنى أرفع العبارة الخاصة بالاعانة من البرقية ، وإننا اليوم فى وقت حرج ، ولذا أرجو جلالتكم رجاء صميما أن تطرحوا فكرة طلب الاستقالة فى هذا الوقت الذى فيه بلادكم ، وأمر الاسلام فى أشد الحاجة لكم ، وأحب أن أطلب من جلالتكم أن تستمروا على انتمائكم لحكومة جلالة الملك ولفخامة الجنرال اللنبى ولنفسى كما فعلتم على الدوام ، وقد طابت نفس هذا الطاب فى خطابى بتاريخ أمس ، فرغماً عن عظيم ارتياحى لاشتغالى لأجل النهضة العربية ، ثم وعظيم سرورى لاشتغالى فى هذه السنين كلها مع جلالتكم ، كما ورغماً عن افتخارى بتمثيل بريطانيا

العظمى مع جلالتكم ، فاننى مشتاق للتمكن من القيام للاجازة والاستراحة قليلا ، ولكن هو واجبى أن أبقى كل ما أمكن من الزمن ، و بذلك أؤمل أن أكون مقدماً بذلك بعض الخدمات الصغيرة لجلالتكم ، نعم إنه بعد عناء الثلاثة سنين الماضية الشديد ، أنا أعلم أنه من المتعب جداً لجلالتكم ملاقاة هذا الوقت الحرج الحالى ، ولكننى أطلب من جلالتكم طلباً صميما أن تطرحوا ظهرياً كل فكرة خاصة بتركـكم مركزكم العظيم مهما صعبت الوضعية ، ولاشك حيث إن جلالتكم قائد النهضة العربية العظيم بل وحليف بريطانيا العظمى المخلص إذا تنازلتم عن الأعمال فى الآونة الحاضرة كان فى ذلك البلية العظمى ، وقد عرفتمونى جلالتكم هذا الزمن الطويل ، وأنا على يقين أن جلالتكم تعتقدون فى صدق اخلاصى ، وأن هذا الخطاب لم يكتب إلا بكمال الاخلاص المحض ، ومالى إلا أن أرفع أكف الرجاء إلى حضرة ذى الجلال أن يمن على جلالتكم بالقوة والمقدرة على الاستمرار على العمل . وفى خاتمة خطابى ألتمس قبول خالص تمنياتى وعظيم احتشاماتى القلبية الخالصة ؟

مخلصكم

ولسن باشا

مذكرة المستر لويد جورج

رئيس الوزارة البريطانية

عن الاحتلال المؤقت لسورية وفلسطين والعراق ريثما يبرم أمر الانتداب

(١) تتخذ التدابير اللازمة حالاً لانجلاء الجنود البريطانية عن سورية وكيليكية ومن جملتها نفق جبال السلسلة (طوروس)

(٢) لقد أعلن كل من الأمير فيصل والحكومة الافرنسية أن فى القدرة الشروع فى الانجلاء عن سورية وكيليكية فى أول نوفمبر سنة ١٩١٩

(٣) إن المسئولية فى وضع الحاميات فى المقاطعات التى يتم إخلاؤها يكون على مقتضى عهود وتصريحات الحكومة البريطانية والحكومة الافرنسية ليس فقط بينهما بل بين كل منهما وبين العرب

(٤) تستبدل على مقتضى ذلك حاميات سورية فى غربى خط (سايكس — بيكو) وحاميات كيليكية بجنود فرنساوية ، وتستبدل حاميات دمشق وحمص وحماة وحلب بجنود عربية

(٥) إنه بعد انجلاء الجنود البريطانية لا تبقى مسئولية ما على الحكومة البريطانية ولا على القائد البريطانى العام فى المناطق التى أخلتها الجنود

(٦) المقاطعات التى تبقى فيها الجنود البريطانية هى فلسطين وتكون حدودها مطابقة للحدود القديمة المسماة (دان إلى بئر السبع) ، والعراق ومن جملتها الموصل فيكون هذا الاحتلال مطابقاً للاتفاق المعقود فى ديسمبر سنة ١٩١٨ بين الموسيو كليمنصو والمستر لويد جورج

(٧) إن الحكومة البريطانية مستعدة فى أى وقت كان أن تبحث فى أمر الحدود بين فلسطين وسورية ، وإذا وقع خلاف بشأن هذه الحدود فالحكومة

البريطانية مستعدة أن تقبل تحكيم (حكم) يعينه الرئيس ولسون

(٨) إنه بمقتضى مبادئ اتفاق (سايكس بيكو) يحق للحكومة الفرنساويه أن تعترض على منح الحكومة العربية للحكومة البريطانية الحق فى إدارة و إنشاء وامتلاك خط حديدى يصل ما بين حيفا والعراق وذلك فى طريق تقرر بدل التخطيط فى أى جهة كانت إلى موازاة (دير الزور) شمالاً ، ويحق كذلك للحكومة البريطانية أن تنشئ أنابيب للبترول ، كما يحق لها إنشاء سكة الحديد ، ويكون للحكومة البريطانية علاوة على ذلك حق دائم فى جميع الأزمنة للقيام بتحسين التسهيلات للسكة المذكورة والأنابيب وأن تنقل الجيوش على السكة الحديدية ، ويمكنها أن تتمتع بهذه الحقوق حتى فى زمن الحرب ، وذلك بدون خرق حياد الحكومة الفرنساوية والحكومة العربية ؛ و إذا وقع خلاف فى رسم الطريق لسكة الحديد وأنابيب الزيت (البترول) فالحكومة البريطانية مستعدة أن تقبل تحكيم (حكم) يعينه الرئيس ولسون

(٩) الحكومة البريطانية تعلن الحكومة الافرنسية والأمير فيصل أن غايتها الإسراع فى الرسم لتجد طريقاً إن أمكن للسكة الحديدية ولأنابيب البترول فى الأراضى التى هى تحت الوصاية البريطانية حتى تجتلب بذلك التمتع بالحقوق المذكورة آنفا (أى حتى لا تستعمل حقها فى المرور فى الأراضى العربية)

(١٠) إنه إلى أن تقرر الحدود بين فلسطين والعراق يكون للقائد العام البريطانى الحق فى احتلال مخافر أمامية على الحدود التى تدعيها الحكومة البريطانية

(١١) لما كانت الحكومة الفرنساوية قد اتخذت على عاتقها حماية الشعب الأرمنى فالحكومة البريطانية توافق على إرسال جنود فرنساويين حالاً عن طريق مرسين والاسكندرونة لهذا الغرض ما

باريس ١٣ سبتمبر ١٩١٩

رد سمو الأمير على مذكرة المستر لويد جورج الأولى

« النص »

لندن فى ٢١ سبتمبر سنة ١٩١٩

حضرة صاحب الفخامة :

لى الشرف بأن أضع بين يدى فخامتكم خلاصة جوابى على المذكرة التى تفضلتم باعطائى صورة منها يوم الجمعة فى ١٩ سبتمبر ١٩١٩ وذكرتم أنكم رفعتم للمسيو كلمنصو فى ١٣ سبتمبر نسخة منها أيضاً ، وكذلك للمندوب الأميركى المستر فولك فى ١٥ منه فأقول :

(١) إن هذا الاتفاق الأخير مجحف تماماً بحقوق العرب و يخالف ما كانوا يتوقعون من الحكومتين الجليلتين خاصة ومن العالم المتمدن عامة بعد الذى قاموا به من مقاتلة الخلافة وجعل البلاد المقدسة ميداناً للحرب انتصاراً لمبدأ جاهر به الحلفاء رسمياً وفى محافلهم و كتاباتهم المأثورة

(٢) إن العرب الذين جرى الاتفاق على بلادهم و بدون علم منهم البتة لا يمكنهم أن يعترفوا بما وقع ولا أن يتحملوا تبعة الرضى بما يفضى إلى بوارهم على غير مأثم اجترحوه

(٣) إن معاهدة سنة ١٩١٦ التى جعلت دعامة هذا الاتفاق ليست معروفة رسمياً عند العرب ولا هى مما يسوغ أن يعول عليه بعد الذى وقع من اجماع الحلفاء والدول المشتركة على محو المعاهدات السرية و بعد الذى تلقاه العرب ... ... بشأنها من وزارة خارجية جلالة الملك نفسها رداً على اعتراض والدى عليها عند ما وقعت إليه نسخة منها منشورة فى جريدة (المستقبل) الباريسية نقلاً عن صحف

الشام التى أذاعها فيها جمال باشا التركى فى يونيو سنة ١٩١٨ لإثارة الخواطر ، وهذا نص البرقية :

« إن البولشفيك لم يجدوا فى وزارة الخارجية فى بترغراد معاهدة معقودة ، بل محاورات ومحادثات مؤقتة بين انجلترا وفرنسا وروسيا فى أوائل الحرب لمنع المصاعب بين الدول أثناء مواصلة القتال ضد الترك ، وذلك قبل النهضة العربية ؛ و إن جمال باشا إما من الجهل أو الخبث غيّر فى مقصدها الأساسى وأهمل شروطها القاضية لضرورة رضى الأهالى وحماية مصالحهم . وقد تجاهل ما وقع بعد ذلك من أن قيام الحركة العربية ونجاحها الباهر وانسحاب روسيا قد أوجد حالة أخرى تختلف عما كانت عليه بالكلية منذ أمد مضى »

وقد زكى هذا القول المنوط برضى الشعب ومشيئته ما فعلته الدولتان المعظمتان (انجلترا) و (فرنسا) من تأكيد ذلك بالمنشور الذى أصدرتاه معاً فى نوفمبر سنة ١٩١٨ ، فضلاً عن قانون جمعية الأمم الذى لم ينضب مداده بعد ، وآخرها بلاغ الكولونيل ماينس هارجن بحضور المسيو لافوكارد : « إن الحكومة البريطانية لا ترغم أى شعب على قبول انتداب لا يريده »

(٤) إن القائد العام الذى يقود جيوش الحلفاء المشتركة قد بلغنا رسمياً فى أوائل احتلال سورية وغيرها مرة عن طريق المندوبين السياسيين بالقول والكتابة أنه المسئول الرسمى الوحيد عن إدارة البلاد جميعها باسم الحلفاء ولدى مؤتمر السلام بواسطة نظارة الحربية البريطانية ، وقد أيد هذا القول الضابط السياسى الأعلى البريطانى الكولونيل (ماينس) أثناء الاجتماع الرسمى فى الشام يوم الثلاثاء فى ٩ سبتمبر سنة ١٩١٩ بحضور المعتمد الافرنسى المسيو لافوكارو . وقد دام هذا الاحتلال سنة كاملة ولا أرى من الأسباب الكافية ما يدعو إلى تغيير هذا النظام فى هذه البرهة القصيرة الباقية لعقد الصلح — كما تقولون — مع تركيا

(٥) يأبى العرب أن يعترفوا بأمر لا علم لهم به و باجتماع لم يشهده أحد منهم

و بقرار لم يشتركوا فيه فى الوقت الذى تستوى فيه مسئولية الجميع لدى القائد العام لجيوش الحلفاء

(٦) إن المعروف رسمياً أن التدابير الحاضرة المتخذة فى سورية مؤقتة . وقد جاء فى تلك (المذكرة الملحقة) أيضاً أن التدابير المقصودة مؤقتة ، فما معنى استبدال أمر مؤقت بمثله ، وما الفرق بين التدبيرين حتى يقوم أحدهما مقام الآخر و يعمل بموجبه فى وقت غير مناسب ومع سهولة إبقاء الحالة حتى القرار الأخير ؟ و إنى أحذر أولى الشأن من قادة الأمم أن تنفيذ هذه الخطة الجديدة سيؤدى إلى ما لا تحمد عقباه فى البلاد العربية وتقع المسئولية على عاتق الذى أبرم ذلك القرار الظالم الممقوت

(٧) جاء فى الفقرة الثالثة من المذكرة الملحقة بأن هذا التدبير والتغيير فى مواقع الحاميات العسكرية قد جرى على مقتضى عهود وتصريحات انجلترا وفرنسا ليس فقط بينهما بل بين كل منهما و بين العرب . و بما أننى لا أملك نسخة من هذه العهود والتصريحات القاضية بتمزيق وحدة البلاد ولا سيما بين العرب وفرنسا مباشرة ، فأرجوكم أن تتفضلوا باعطائى نسخة منها موقعة فانه لا علم لى بغير المعاهدة المعقودة بين بريطانيا العظمى والعرب وعلى خلاف ما يقضى به الاتفاق الأخير و بالتصريح الذى أصدرته الحكومتان معاً لإعطاء الشعب حرية الاختيار (١٩١٨)

(٨) ومع أن المعاهدة تذكر أن التدبير مؤقت فإنى أحتج بشدة على ما ورد فى المذكرة الملحقة بشأن التخوم وتحديدها ، و إنى أرى فى ذكر الحدود واستعداد الحكومة البريطانية لقبول التحديد برهاناً قاطعاً على تجزئة البلاد ودخولاً لا مسوغ له فى شأن مصيرها قبل أن يصدر أى قرار من مؤتمر السلام عنه

(٩) إنى أسأل بريطانيا العظمى التى صرحت أنها لا تقبل انتداباً فى سورية عما جرى بعهدها السابق الذى بنت عليه معاهداتها مع العرب فإنها أكدت لهم (أنها تعترف باستقلال العرب وتأخذ بناصره) ، فهل ترضى بريطانيا العظمى أن

تقول للعرب لا شأن لى معكم بعد فإن مصالحى اليوم غير مصالحى بالأمس ، وهى التى قد طالما جاهرت بانصاف الشعوب المظلومة وقاتلت دون الضعيف المستهدف للمطامع الخسيسة الأشعبية ؟ ذلك ما أترك الحكم فيه لوجدان فخامتكم وللرأى العام البريطانى الكريم

(١٠) إذا كان لابد من (انسحاب) الجيوش البريطانية فى سورية فلماذا لا تنسحب أيضاً سائر الجيوش الأوربية وتترك المسئولية للحكومة العربية المستعدة لقبول تلك المسئولية لدى الحلفاء والدول المشتركة معهم لحماية الأمن العام فى البلاد ريثما يبرم مؤتمر السلام قراره بشأن مصير سورية

(١١) هذه هى الملحوظات الابتدائية التى أردت بسطها لفخامتكم وفى الختام أطلب إلغاء ذلك التدبير المقترح بين فرنسا وانجلترا بالكلية ، لأنه يخالف المراد من قانون جمعية الأمم ويناقض العهود المبنيـة على أساس الشرف القومى ؛ وإنه فوق ذلك رجوع غير عادل إلى سياسة الاستعمار الأشعبى الذى ينبغى هدم بنيانه بعد هذه الحرب هدماً لا قيام بعده ، وسيضطر العرب من أن يدافعوا عن وحدتهم ووجودهم بأقصى ما لديهم من قوة وحمية ، ثم انهم لا يعدمون وسيلة ينشرون فيها للعالم المتمدن أجمع ما جرى من تمزيق المعاهدات وتبـديل الخطة الموضوعة مهما قيل فى شأنها أنها مؤقتة فإن الحالة النفسية لأهالى البلاد تحملهم على الاعتقاد بأن هذا الترتيب مقدمة إلى تقسيم واقع ، ولن يقبلوا فى ذلك معذرة أو حجة ، ولا أدرى كيف رضى القائد مع معرفته بتلك الحقائق أن يعرض البلاد التى ساعد على تحريرها إلى قلاقل مؤكدة ، ولا جرم أنه من الأنفع ترك الحالة على ما هى عليـه أو انسحاب الجيوش الأوربية برمتها ريثما يبرم القرار الأخير

هذا ما أردت بيانه لفخامتكم تخلصاً من كل مسئولية لديكم ولدى العالم أجمع وتقبلوا بقبول فائق احتراماتى وتعظماتى ،

التوقيع

. . . . . .

نص الكتاب الاضافى

لندن فى ٢٣ سبتمبر سنة ١٩١٩

رئيس الوزارة البريطانية المعظم :

حضرة صاحب الفخامة :

لى الشرف أن أقدم لفخامتكم الملحوظة التاليـة — علاوة على المذكرة التى قدمتها لفخامتكم بالأمس والمؤرخة ٢١ سبتمبر سنة ١٩١٩

استدعانى حضرة القائد العام للجيوش المتحالفة فى سورية ، وسألنى بالأمس أن أبحث معه بشأن (انسحاب) الجيوش البريطانية من البلاد ، وقد أنبأت فخامته بأنى أرفض البحث فى هذا الموضوع ، و بينت الأسباب الموجبة لذلك الرفض

وها أنى أذكر فخامتكم أيضاً بأن الجنرال البريطانى فى بيروت عند ما أجبر الجيوش العربيـة على الانسحاب من المنطقة الساحلية قد كتب لقائدها العربى الجنرال شكرى باشا بأن الموجب لهذا التغيير عسكرى محض ومؤقت إلى أن يصدر قرار مؤتمر السلام بشأن مستقبل البلاد . والقوات البريطانية هى التى تولت بنفسها انزال الأعلام العربية المرفوعة على بنايات الحكومة وغيرها بواسطة الأهالين

ولهذه الأسباب أطلب أحد أمرين : إما إعادة السواحل إلى الجيوش العربية كما كانت عليه الحالة فى أوائل الاحتـلال ، وهى تتولى مسئولية الأمن وحماية البلاد إلى أن تبرم النهاية ، و إما ابقاء الحالة على ما هى عليه الآن إلى الحين المذكور . وتفضلوا بقبول فائق الاحترام والاجلال ،

التوقيع

. . . . .

كتاب آخر من الأمير فيصل لرئيس الوزارة البريطانية

٩ اكتوبر سنة ١٩١٩

رئيس الوزارة البريطانية المعظم :

حضرة صاحب الفخامة :

لقد تفضلتم فأنبأتمونا عند اجتماعنا فى (جيلدهول) منذ يومين أن الأزمة الأخيرة حالت بينكم و بين الرد على مذكرتى المؤرخة فى ٢١ سبتمبر سنة ١٩١٩ وأنكم عازمون على ارسال الجواب فى أقرب مدة ، فأشكركم على ذلك اللطف الجزيل ، و إنما لما كانت الأزمة قريبة الوقوع تجاسرت على تقديم هذا الكتاب سلفاً و إنى أضع فيه أمامكم المطالب الآتية :

لقد بسطت لكم سابقاً آرائى عن الوفاق الأخير فى باريس ، ولا أقصد الآن إلا أن أؤكد لكم بأنى لم أزل على ذلك الرأى ، ومهما يكن فى ذلك الوفاق من حسن أو قبح ، فالواقع أنه سينظر إليه من جمهور السكان بسخط عظيم والأرجح أن انسحاب الجيوش البريطانية من سورية يؤدى إلى كارثة عظيمة يكون فيها القضاء على العالم العربى وعلى المشروع العمومى الذى يذود عنه الحلفاء ، و إنى شديد الرغبة أن أتجنب كل ما يؤدى إلى احراج المركز أو مايؤول إلى اضطراب الحبل بين الحلفاء والعرب وما يمكن أن يفضى أيضاً إلى جعل التسوية على قاعدة مقبولة من المستحيل ، وأريد أن أبذل جهدى لأؤيد الوفاق المكتوب بالدم المراق من الجميع نصرة للحق والعدل . ورغبة فى منع أى حادث يؤدى إلى زيادة الخطورة فى المركز رأيت أن أعرض لفخامتكم ما يأتى :

(١) إلغاء القرار الباريسى أو فى الأقل إرجاء العمل به

(٢) أن تعرض المسألة كلها على مؤتمر السلام لتسويتها النهائية بدون تأجيل

والنظر فيها من قبل المؤتمر بأجمعه أو من لجنة أخرى فرعية يعينها المؤتمر تؤلف من أعضاء بريطانيين وفرنساويين وعرب تحت رئاسة أحد الأمريكان للبحث فى هذه المسألة الخطيرة ولتقديم قرار عن ذلك إلى مؤتمر السلام

إنى أعتبر إلغاء ذلك القرار الباريسى من الأوليات الحيوية للوصول إلى حل مرضى وانه إن لم يعمل بذلك فالكارثة فى سورية يعجل وقوعها ، وربما تطرأ أمور تمنع المباحثات الودية ، ولذلك فأنا أثق بأن مطالبى هذه التى هى جوهرية لمصالح الجميع تقابل من فخامتكم بالاستحسان ، وإنى معتمد على مساعدة الحكومة البريطانية لتأكيدها . وأرجو من فخامتكم أن تتكرموا علىّ بالجواب فى أسرع أوان ، وتفضلوا بقبول فائق الاحترام ؟

التوقيع

. . . . . .

صورة الكتاب الوارد من رئيس الوزارة البريطانية

١٠ دوننج ستريت

(لندن) ١٠ اكتوبر سنة ١٩١٩

يا صاحب السمو :

وصلنى كتابكم المؤرخ فى ٩ اكتوبر الذى ترتأون فيه أن الاقتراحات عن احتلال سورية بعد الانسحاب البريطانى ينبغى أن تلغى أو على الأقل تؤجل وأن القضية كلها تعرض على مؤتمر الصلح أو على مؤتمر فرعى يعينه المؤتمر لأجل التسوية النهائية بدون تأخير

لا أظن أنه يجب علىّ أن أبحث مرة ثانية فى الدواعى التى حملت حكومة

جلالته على عرض الاقتراحات المذكورة فى المذكرة ، لأنها قد أوضحت كفاية فى الكتاب المرسل إليكم من قبل وزير الخارجية . ولتلك الأسباب المذكورة لا يظهر لى أن الاقتراح الذى تبدونه الآن يمكن العمل به ، فحكومة جلالته قد أقرت عزمها على أنه يستحيل عليها أن تداوم على احتلال سورية بالجيوش البريطانية ، وقد أعلنت منذ ستة أشهر مضت لمؤتمر السلم ولذاتكم أيضاً أنها لا تقبل انتداباً فى سورية فى أية حال من الأحوال ، فاحتلالها للبلاد الذى كبدها نفقات طائلة قد طال أكثر ما كان فى انتظارها على أمل أن مؤتمر السلام يقدر على مباشرة البحث فى القضية التركية بعد بضعة شهور ، ومرض الرئيس ولسون المكدر الذى بدون مشاركته بالعمل معنا لا يمكن الوصول إلى بت نهائى سيؤجل عوضاً عن أن يعجل البت فى هذه القضية . وعليه فمن المستحيل لحكومة جلالته أن تسحب الاقتراحات التى أبدتها للعمل فى القضية السورية أثناء التأجيل إلى أن يفصل فيها مؤتمر السلام

على أنها تسر جداً بأن تدبر سريعاً اجتماعاً بين ذاتكم ومفوض فرنساوى وأمريكانى وبريطانى لتسوية القضايا المتعلقة بالانسحاب المنوى وقوعه للجيوش البريطانية فى أول نوفمبر على أحسن طريقة حبية مرضية للجميع

وكما أنبأتكم قبلاً أنى أرغب فى استماع مطالعات سموكم شخصياً فى مواجهة ثانية عن هذه المسألة نهار الاثنين القادم الساعة الرابعة فى ١٠ دوننج ستريت ، وإن لى الشرف أن أكون خادم سموكم المطيع ؟

لويد جورج

رئيس الوزارة البريطانية

مذكرة من وزارة الخارجية الانكليزية للأمير فيصل

نظارة الخارجية البريطانية

لندن فى ٩ اكتوبر سنة ١٩١٩ :

يا صاحب السمو :

لى الشرف أن أنبئكم بوصول الملاحظات الابتدائية التى تفضلتم بتعليقها على مذكرة رئيس الوزارة التى قدمها للموسيو كليمنصو ولشخصكم عن الاحتلال العسكرى فى سورية وفلسطين والعراق ريثما يبرم مؤتمر السلام قراره بشأن الانتداب ولقد أرسلنا نُسخاً منها أيضاً إلى كلٍّ من المستر فولك مندوب الولايات المتحدة الأميركية وإلى السنيور تيتونى مندوب المملكة الايطالية

وبناء على ما يلوح لنا من أن هنالك سوء تفاهم فى مغزى المذكرة فانى أريد قبل كل شىء أن أُبين أن تلك الوثيقة المذكورة لا تمثل بأى وجه من الوجوه اتفاقاً بين الحكومتين الافرنسية والبريطانية ، بل تشتمل على مقترحات قدمتها الحكومة البريطانية من تلقاء نفسها عن الاحتلال العسكرى فى الولايات التى كانت فيما سبق من الزمن تابعة لتركيا — إلى أن يقرر مؤتمر السلام مسألة مستقبلها نهائياً

وهذه المقترحات التى تتمسك بها الحكومة البريطانية لم تضعها إلا بعد أن قررت أنه يستحيل عليها أن تستمر على احتلال سورية بالجيوش البريطانية ، وقد دعتكم الحكومة البريطانية إلى أوربا وأسرعت فى تدبير أمر سفركم قبل أن تبلغ هذا القرار للحكومة الفرنساوية أو المؤتمر ، ووضعت تلك المقترحات فى يدكم للنظر فيها على أثر وصولكم

ويظهر أن سموكم تنظرون إلى هذا التدبير المقترح لاستبدال الجيوش البريطانية

بالافرنسية والعربية كأنه من بعض الوجوه مغاير للعهود التى عقدتها حكومة جلالة الملك مع والدكم الجليل جلالة الشريف حسين ملك الحجاز . ودفعاً لحصول أدنى سوء تفاهم بشأن هـذا الأمر فإنى أبعث إليكم بالمراسلات التى دارت بين والدكم الجليل ملك الحجاز و بين نائب جلالة الملك بمصر وأدَّت بموجب الشروط التى تشتمل عليها إلى دخول العرب فى الحرب ضد تركيا . وهذه الأوراق تحتوى على جميع المكاتبات المختصة بهذا الموضوع وهى فى حيازة حكومة جلالة الملك

أما الوثيقة التى قدمتموها سموكم لرئيس الوزارة فى الاجتماع الذى انعقد منـذ بضـعة أيام فهى فقط خلاصة الشروط التى طلبهـا الملك حسين فى وقت سابق ولـكنها لم تؤخذ بعين الاعتبار ولم تُقْبَل ، ولذلك لا دخل لها فى المسألة الموضوعة على بساط البحث

و إنه لمن الواضح لسموكم من المكاتبات المرسلة طيه أن حكومة جلالة الملك بَيَّنَتْ من الأول أنه فى رأيها أن مقاطعات مرسين واسكندرونة و بعض أقسام سورية الواقعة إلى غرب مقاطعات دمشق وحمص وحماة وحلب لا يمكن أن يقال عنها إنها عربية خالصة و إنه ينبغى إخراجها من الحدود المقترحة والتخوم التى كانت الحكومة البريطانية مستعدة أن تعترف باستقلال العرب فيها ، ولهـا ملء الحرية أن تتصرف فيها بما لا ينافى مصالح حليفتها فرنسا — وهذه الفقرات واردة فى كتاب السر هنرى مكماهون إلى جلالة الشريف بتاريخ ٢٥ اكتوبر سـنة ١٩١٥ وقد أجاب جلالة الشريف حسين عن هذا الـكتاب فى ٥ نوفمبر بقوله :

« إنه يتنازل عن الحاحه بإدخال ولايتى مرسين واطنة فى المملـكة العربية »

ولـكنه صرَّح بأن :

« ولاية حلب و بيروت وسواحلهما إنمـا هى ولايات عربية خالصة »

وردًّا على هذا الـكتاب قال نائب جلالة الملك بمصر فى ١٤ ديسمبر ما يأتى :

« إنه يرحب بموافقة جلالة الشريف على استثناء ولاية مرسين وأطنه من حدود الأمصار العربية »

وزاد على ذلك ما يأتى :

« أما فيما يختص بولاية حلب و بيروت فحكومة بريطانيا العظمى قد نظرت بعين الاعتبار إلى ملاحظتكم . ولكن بما أن مصالح حليفتنا داخلة فى هذه المسألة فيقتضى لذلك اعتبارات مهمة ومراسلات أخرى عن الموضوع تقدم لكم فى حينها »

وأما الحاجة إلى مكاتبة جديدة فقد استغنى عنها لورود كتاب من جلالة الشريف حسين مؤرخ فى أول يناير سنة ١٩١٦ يقول فيه :

« إنه بخصوص الأقسام الشمالية وسواحلها قد أوضحنا قبلاً فى كتابنا السابق ما يمكننا القبول به من التغييرات ، وقد وجب ذلك لاتمام المطالب التى بلوغها منوط بمشيئته سبحانه وتعالى ، إن هذا الشعور ذاته وهذه الرغبة التى تبعثنا على تجنب كل ما يمكن أن يضر بالمعاهدة بين انجلترا وفرنسا والاتفاق المعقود بينهما مدة الحرب ورزاياها ، على أننا نجد أنه من واجبنا أن نؤكد لحضرة الوزير أنه عند سنوح أول فرصة بعد انتهاء الحرب نطالبكم بما نغض النظر عنه الآن لفرنسا فى بيروت وسواحلها »

وقد شرح جلالته ذلك الرأى بقوله فيما بعد :

« من المؤكد أن الأهلين فى بيروت لن يقبلوا هذه الاستثناءات وربما أجبرونا أن نتخذ أموراً جديدة قد تعود على بريطانيا العظمى « بما لا يقل عن مشاكلنا الحاضرة ، لأننا نعتقد ونؤكد أن مصالحنا متبادلة ، وهذا الأمر هو الذى جعلنا أن لانخاطب دولة غيركم ، ولذلك يستحيل علينا أن نسمح بأى تحوير يخوّل فرنسا أى نفوذ أو أى شبر واحد من الأرض فى تلك البقاع »

وفى ٢٥ يناير أجاب نائب الملك بمصر بما يأتى :

« أما عن الأقسام الشمالية فقد لاحظنا بمزيد الرضى أنكم ترغبون أن تتجنبوا كل ما يضر بالمعاهدة بين بريطانيا العظمى وفرنسا ، لأن ذلك كما تعلمون عزمنا الأكيد ، وأنه لا يمكن أن يطرأ أى شخص يخفف ولو فى الأقل الدرجات تضامننا على مداومة الحرب إلى نتيجة النصر . وعلاوة على ذلك فالصداقة بين بريطانيا العظمى وفرنسا متى تقرر النصر تزيد رسوخا وثباتاً لأنها تكون موثقة بدماء الانجليز والفرنسيس الذين ماتوا جنباً لجنب ذائدين عن العدل والحرية »

تلك كانت آخر المكاتبات التى دارت عن هذا الموضوع قبل المهاجمة المشتركة التى انتهت فى نوفمبر سنة ١٩١٨ باندحار الجيوش التركية التام

ويتضح من هذه المراسلات أمران :

الأول : « أن الحكومة البريطانية مرتبطة بمواثيقها مع الملك حسين أن تعترف بتأسيس مملكة عربية مستقلة تشتمل حدودها على المدن الأربع ، وهى الشام وحماة وحمص وحلب »

الثانى : « أن الحكومة البريطانية قد أوضحت بلا ابهام لجلالة والدكم قبل دخول العرب فى الحرب أنهم يعتبرون أن لفرنسا حقوقاً خاصة فى البقاع الواقعة إلى غرب هذه المدن الأربع »

وحكومة جلالته تحب أن تزيد على هذا أنه فى سنة ١٩١٦ حينما اقتضت المصلحة الحربية العمومية أن يبرم اتفاق مع فرنسا وروسيا على احتلال الولايات التركية عند سقوط تركيا ألحت حكومة جلالة الملك على الاحتفاظ باستقلال العرب فى الولايات التى وعدت أن تحتفظ بها فى مراسلاتها مع الملك حسين ولم تبلغ هذا الاتفاق للملك حسين لأنه كان مطابقاً للعهود التى دخلت معه بموجبها من قبل

وقد كان موقف حكومة جلالة الملك فى كل هذه المخابرات واضحاً دائما وغير

متبدل ، وقد دخلت مع حليفيها الفرنسيس والعرب بموجب شروط لا تتغاير بل كل واحد منها متمم للآخر . وحكومة جلالته تعلق اهتماماً عظيما على صداقة حليفيها واشتراكهما فى العمل ، وتنوى أن تقوم بتعهداتها لكل واحد منهما

وأما الآن فأقول شيئاً عن سؤال سموكم عن السبب الموجب لنهاية الاحتلال العسكرى البريطانى لسورية عوضاً عن تأجيله حتى يتقرر الصلح مع تركيا وحلفائها

إن حكومة جلالة الملك يسرُّها أن تعترف اعترافاً تاماً بالمساعدة التى لم يكن غنى عنها والتى بذلها الملك حسين وشخصكم الكريم والجيش العربى الباسل تحت قيادتكم تأييداً لقضية الحلفاء ، فان حماسة ونشاط جيوش سموكم كانت عضداً مهماً فى الحرب التى انتهت بقهر الاستبداد التركى . ولكن حكومة جلالة الملك لا يمكنها أن تنسى أن الحصة الكبرى فى قهر تركيا قد كانت من نصيب المملكة البريطانية ، فانها منذ البداية إلى النهاية قد أرسلت إلى ميدان الحرب الشرقى ما ينيف على مليون وأربعمائة ألف جندى ، وأنفقت سبعمائة وخمسين مليوناً من الجنيهات . وقد كانت هذه الأثقال علاوة على الضحايا الكبرى التى اضطرت إليها فى أوربا لحطم قوة الألمان التى كانت تدعم الامبراطورية العثمانية . فشعوب الامبراطورية البريطانية قد خسرت أكثر من تسعمائة وخمسين ألف نسمة فى ذلك السبيل ، وجرَّت على نفسها ديناً فادحا يبلغ تسعة آلاف مليون جنيه لتأييد حرية أمم أوربا والشعوب التى كانت من قبل تئن تحت النير التركى . وقد تمكنت شعوب الامبراطورية البريطانية بهذه النفقات من مساعدة الشعوب العربية والأمم الأوربية المستبَد بها وحطمت نير المستبِد ، لتسير فى الطريق المؤدية إلى النجاح والاستقلال والنفوذ فى العالم ؛ وعلاوة على هذا الجهد أثناء الحرب فالامبراطورية البريطانية قد تركت حاميات فى الولايات المحتلة مدة سنة منذ إمضاء الهدنة واحتملت الأثقال العظيمة والمتعبة لتأييد النظام والسلام فى البلاد التى تحررت من

الحكم الأجنبى ، راجية أن مؤتمر الصلح يأتى بحلٍّ مرضٍ عاجلاً لجميع المشاكل الصعبة المتعلقة بمستقبل الشرق الأوسط ، ولكنه ليس من الإنصاف أن يسأل « المكلَّف » الانجليزى بأن يتحمل أكثر مما تحمل من أثقال احتلال الولايات التى لا تنوى الامبراطورية أن تقبل فيها مسئولية دائمة . وقد جاهرت حكومة جلالته فى مارس الأخير لمؤتمر السلام ولذاتكم أيضاً أنها لا تقبل انتداباً فى سورية فى أية حالة كانت . والآن بناء على تأجيل الولايات المتحدة الأمريكية قرارها باستعدادها لقبول أو رفض المشاركة فى تأييد خير ونجاح شعوب الشرق الأوسط فلا أمل فى تقرير سلم نهائى مع تركيا قبل مضى بعض الوقت من السنة المقبلة

وعلى هذه الحالة قد قررت حكومة جلالة الملك أنه يستحيل عليها إبقاء جيوشها بعدُ فى سورية وأعلنت المؤتمر بذلك وهى تنوى سحبهم فى أول نوفمبر القادم

وقد ذكرتم سموكم فى مذكرة أخرى مؤرخة فى ٢٣ سبتمبر مسألة الشروط التى عليها أخلت القوات العربية مدن الساحل حين تقدُّم الجيش ، فحكومة جلالته لا تريد أن تفكر بأن سموكم تعتبرون امتثال أوامر القائد العام الذى كنتم تحت أمره (وهى أوامر كانت عنده قوة كافية لإنفاذها) نتيجة مقاولة . أما ان سموكم قد اعتقدتم أن الاحتلال البريطانى سيدوم إلى إمضاء السلام فأمر أفهمه جيداً ، لأن ذلك كان أيضاً فى رأى حكومة جلالته فى ذلك الوقت ، وقد أطالت أجل الاحتلال البريطانى أكثر مما كانت تظن هى أو غيرها فى الأرجح ، لكن بالنظر إلى العبء الفادح الواقع عليها فمن حقها أن تُلحَّ أن احتلالها ينبغى أن ينتهى ، وهى عند ما أنبأت مؤتمر السلام بما سبق ذكره عن عزمها على سحب جيوشها حالاً عرضت حكومة جلالته مشروع الاحتلال المؤقت للبقاع التى كانت سابقاً تركية كما هو منشور فى المذكرة ، وهى لا ترى أن هنالك اقتراحاً يمكن العمل به فى خلال هذه المدَّة . ولا يوجد رجل ثقة يعتقد بقدرة الشعب السورى على القيام

بشئون نفسه فى الوقت الحاضر ، فتجربة هذا الحل الذى تشيرون به يكون مضراً لترقى الشعب السورى سريعاً — وبملء الحرية — وبالنتيجة لاستقلال الشعوب السورية والعربية ، وعلاوة على ذلك فإنه ينبغى ريثما يتقرر الصلح مع تركيا أن تحتل قوة أوربية من الدرجة الأولى البقاع الواقعة إلى الجنوب الشرقى من الأناضول ، وبعرضها هـذا الاقتراح كما هو مفصل فى المذكرة قد نظرت حكومة جلالة الملك إلى التعهدات التى تحملتها نحو حلفائها العرب والافرنسيس وهى تعهدات كما سبق إيضاحه قد بُينت للملك حسين قبل دخوله فى الحرب ، وهى لم تستطع إلا بعـد صعوبة أن توطد لسموكم تأسيس مملكة عربية مستقلة فى ذلك القسم من سورية المشتمل على دمشق وحماة وحمص وحلب كما سبق الوعد للعرب مع الملك حسين

أما فيما يتعلق باحتلال فرنسا لبقية سورية فهى تسأل سموكم أن تذكروا أن العرب مديونون بنيل حريتهم بدرجة عظمى للضحايا العظمى التى تكبدتها الأمة الفرنساوية فى هذه الحرب ، وحقيق أن المساعدة الفرنساوية فى سورية عينها لم تكن عظيمة لاشـتغال فرنسا فى العراك فى جهات أخرى غيرها ، ولـكنها فى ميادين الحرب الحيوية فى أوربا قد خسرت مليون وأربعمائة ألف جندى ، وتكبدت ديناً لا يقل عن الدين الذى تكبدته بريطانيا العظمى لسـحق القوة التى أيدت الاستبداد التركى والتى لولا معونتها لم تستطع القوة الحربية التركية أن تدوم أكثر من بضعة أسابيع ، ولذلك فحكومة جلالة الملك تؤمل من سموكم أن ترضوا بالاقتراحات التى بيَّنتها فى مذكرتها عن احتلال سورية ريثما يتم الصلح مع تركيا ، وأما الاعتبارات التى تذكرونها عن مستقبل الشعب السورى والعربى ستطاب بالحاح من مؤتمر السلام الذى أنتم أحد أعضائه الموقرين والذى يكون له القوة التامة للبت فى المسألة العربية كلها والذى لا يقتصر فى أعماله على رأى سموكم ورأى الشعب العربى فقط ؛ بل يتناول سائر التعهدات والمجاهرات الصادرة من الدول العظمى

وإن حكومة جلالة الملك لا تشك أبداً فى أن أحسن الطرق للشعب العربى هو أن يقبل التدبير المؤقت المقترح ، وأن يدخل فى تدابير حبية عملية لأجل انفاذها مع حليفتيه بريطانيا العظمى وفرنسا ، وهى كما أشارت سابقاً تلح الآن بأن سموكم تبحثون حالا فى هـذه التدابير مع الحكومة الفرنساوية ، وحكومة جلالته تعمل مافى وسعها بكل سرور لتسهيل اتفاق مرض حبىّ بين حليفيها فيما يتعلق بالاحتلال سحابة هذه المدة

وتعتبر الحكومة البريطانية أنها مقصرة بواجبها نحو حلفائها العرب إذا لم توضح بحرص وبكل مودة أنها لا تقدر أن تتصور شيئاً أشد مثلا لآمال العرب ونجاحهم فى مؤتمر السلم وبعده من طريقة المقاومة العسكرية الملمح إليها فى كتاب سموكم ، وهى بصفتها صديقة العرب المخلصة والمريدة لهم كل خير تدعوهم إلى قبول التدبير المقترح

وعلاوة على ذلك أرجو أن يكون هـذا الكتاب معيناً على نجاح محادثاتنا فى المستقبل مع سموكم ، والتى أتطلع إليها بكل سرور ، وإنى أثق أنه يكون وسيلة لتمهيد العلاقات بين هذه البلاد وحليفيها الفرنسيس والعرب

وإنى ألتمس من سموكم أن تثقوا بأن للحكومة البريطانية العاطفة والاعجاب بالشعب العربى اللذين حملاها على تأييد جلالة الملك حسين فى ثورته ضد الترك ، واللذين يمثلان طرق العلاقة مع سموكم فى الحرب العظيمة الظافرة التى اشتركتم سموكم فى الجهاد فيها زمناً طويلا

ولى الشرف أن أكون خادم سموكم الخاضع المطيع ما

اللورد كرزون اوف مدلتون
وكيل خارجية حكومة جلالة الملك

مذكرة

إلى المجلس الأعلى لمؤتمر السلام فى فرساى

استدعانى فخامة رئيس الوزارة البريطانية من دمشق فى خلال شهر سبتمبر لمفاوضة الدول العظمى فى المسألة السورية وسلمنى فخامته فى لوندرة مذكرة تحتوى على تغييرات معينة فى الادارة الحالية فى سورية ، وقال إن نسخاً منها سلمت لمندوبى فرنسا وأمريكا وإيطاليا ، وقد فهمت من المكاتبات والمعاملات التى تبعت ذلك أن المذكرة المشار إليها لم تكن مبنية على اتفاق بين بريطانيا العظمى وأية دولة أخرى ، وإنما هى بيان لقرار اتخذته بريطانيا العظمى لأسباب اقتصادية فيما يتعلق بانسحاب جيوشها من بعض الولايات العربية ، ويقال إن المسألة كلها اتفاق عسكرى مؤقت وليس له صفة إدارية أو سياسية ، وإنما اتخذ لحفظ النظام إلى القرار النهائى الذى سيصدره مؤتمر السلم عن حكومة البلاد المستقبلة

فأنعمت النظر فى هذه المكاتبات ، ولما كنت أراقب عن كثب الحالة العامة فى البلاد العربية منذ عقدت الهدنة مع الترك (ولا يخفى على حضرتكم أنى فى موقف يؤهلنى للحكم بأحوال بلادى) فقد وصلت إلى النتيجة الآتية :

إن تنفيذ هذا المشروع مخالف لحقوق الأمم ، ومجحف بحقوق شعبى وبلادى ، ومخل بالأمن العام فى الشرق كله ، وإنى واثق أن الدول العظمى ذات المصالح فى الشرق يصيبها من الضرر بقدر مالها من المصالح هناك ، وأن الدولتين لا يمكن أن تكونا عاملتين بالمشاكل التى قد تقع من تغيير الحالة الحاضرة المؤسسة منذ الاحتلال لأن هذا الاتفاق يغير الادارة المؤقتة منذ الاحتلال بلا اتخاذ تدبير مؤقت يقوم مقامه

لما أخبرتنى الحكومة البريطانية عن هذا المشروع الذى يسمونه (مشروعا مقترحا) مبنياً على معاهدة سايكس — بيكو سنة ١٩١٦ احتججت ودونت

الأسباب التى دعتنى إلى ذلك . فلما تحققت الحكومة البريطانية حرج الموقف قبلت اقتراحى بتعيين لجنة أمريكية و بريطانية وفرنسوية وعربية للنظر فى المسائل المتعلقة فى الجلاء الآتى ، ولتأسيس إدارة واحدة مؤقتة تقوم مقام الادارة الحاضرة فلما عرض هـذا الاقتراح على الحكومة الفرنسوية أخبرنى اللورد كرزن وزير خارجية بريطانيا العظمى أن المسيو كلمنصو لم يستحسن هذا الاقتراح ، وأعرب عن رغبته فى أن يرانى فى باريس ، وعلاوة على ذلك فان الحكومة الفرنسوية رفضت الموافقة كما هى أخبرتنى بنفسها على اقتراح بريطانيا إلا فيما يختص بجلاء الجيوش البريطانية فى أول نوفمبر ، فالحكومتان نظرتا فقط إلى مايختص بمصالحهما فى المسألة ولم تقدرا التقدير اللازم لما يكون لذلك من التأثير فى الشعب السورى ، ولما كانت علىّ مسئولية سلامة ونجاح بلادى فقد أخبرت الحكومة الفرنسوية كذلك عن الأسباب التى تمنعنى عن الموافقة على هـذا الاتفاق ، وأعدت عليها الاقتراح بتأليف اللجنة المختلطة ، فرئيس الوزارة الفرنسوية فى رده علىّ رفض قبول أى اقتراح من اقتراحاتى اعتقاداً منه أن المجلس الأعلى قد اتخـذ قراراً فى هذا الأمر ، وقال إن الجنود الفرنسوية مستعدة لحفظ النظام فى منطقتها ومساعدتى على ذلك فى منطقتى حالما أطلب ذلك منها ، وأظن أن المسيو كلمنصو يعتقد أن الحركة التى نخشاها يكون سببها المحرضون ، وليس انفجار ذاتى لشعور وطنى . و إنى فى ريب من أن المجلس الأعلى والرأى العام فى العالم المتمدن أجمع يوافق على اتخاذ الوسائل لاخماد الحركات الوطنية المشروعة مما لا يكون من نتائجه إلا سفك الدماء ، وقد فهمت أن المجلس الأعلى لم يتخذ أى قرار فى هذا الأمر ، والذى أعلمه أن غاية ما فعله أنه دون هـذا الاتفاق فى ١٥ سبتمبر . و يظهر أن المجلس الأعلى فهم أن هـذا المشروع المقترح لم تكن الغاية منه سوى استبدال الجيوش ، وأنه لم يشمل أى تغيير سياسى أو إدارى فى بلاد العـدو المحتلة

التى تدار شئونها الآن باسم الحلفاء ، فمن الواضح إذن أن المشروع المقترح لم يوافق عليه أولو الأمر المناط بهم ذلك ، ويجب أن يعاد النظر والمناقشة فيه فى المجلس الأعلى ، وإنى أعرض فيما يأتى الأسباب الجوهرية التى قد تدفع الشعب إلى اليأس من مستقبله ، والتى أبنى اعتراضى عليها على الاقتراح :

(١) يصعب علىّ أن أفهم أن المشروع عسكرى محض ، ويظهر لى أنه يحتوى على أمور اقتصادية وسياسية لا يمكن البت فيها إلا فى مؤتمر السلم ، فإن مجرد نزع السلطة العليا فى الإدارة من يد واحدة ، وقسمة البلاد إلى ثلاث مناطق مختلفة مرجع كل منها حكومة دون غيرها ، وكل منها تعمل على نظام مختلف لهو بلا ريب تغيير ذو شأن لا يمكن أن يقال إنه إجراء عسكرى ، فإن بعض المسائل كالاتفاق على السكك الحديدية ومناطق النفوذ وغير ذلك لا تدخل فى جملة الوسائل المتخذة لحفظ النظام حتى يصدر القرار النهائى فى المسألة السورية من قبل مؤتمر السلم

(٢) إنه بموجب التدبير المقترح تقسم الولايات العربية إلى ثلاث مقاطعات : واحدة منها تحت الإدارة البريطانية ، والثانية تحت الإدارة الفرنسوية ، والثالثة تحت الحكومة العربية ، ومعنى ذلك أن الأمة السورية التى قد طالما تاقت إلى وحدة الإدارة قد تقطعت أوصالها وجعل لكل جزء منها حكومة خاصة ؛ فالضرر الناشىء عن ذلك هو ضربة قاضية على البلاد ؛ فإن المنازعات بين سكان المقاطعات المختلفة التى قد تكون تحت رحمة ، أو جهل الموظفين الذين قد ينشطوا منها ، أو تزداد المزاحمة بين الحكام المختلفين ؛ فيقف ذلك فى سبيل الفوائد التى تنجم عن وضع البلاد تحت إدارة واحدة

ثم إن الجزء الذى ترك للحكومة العربية يقال إنه ولاية عربية مستقلة ، ومع ذلك فقد وضع تحت نفوذين مختلفين ، أحدهما بريطانى والآخر فرنسوى ، وكل

مساعدة لأحد هذين الجزأين يجب أن تطلب من الدولة التى لها النفوذ هناك . فهل سمع فى تاريخ العالم أن أمة من الأمم أمكنها الرقى فى أحوال معاكسة كهذه ؟ ولا شبهة أن هذا التدبير يثبط عزائم الأمة ، ويكون مدعاة لحنقها فتزول ثقتها بالحلفاء ، وتبذل جهدها فى الدفاع عن وحدة البلاد . نعم إن الأمة ضعيفة ويتعذر عليها المقاومة الطويلة ، لكنها لا تحجم عن الموت فى سبيل مطالبها العادلة ؛ فمن يكون مسؤولاً أمام العالم المتمدن عن مسؤولية كهذه ، ولا يستطيع أحد أن يقنع الأمة أنها على ضلال فيما قد وضعته نصب أعينها . وكل من اختبر الشعور الغالب على الأمة لا بد من أن يعتقد بأن الأمن العام ممكن توطيده بدون إراقة الدماء

(٣) قد اقترح سحب الجيوش البريطانية على أساس لا يعترف به العرب ولا حكومة الولايات المتحدة التى أعلنت عند دخولها الحرب أنها لا تعترف بأى اتفاق سرى ، وأنا أشير بهذا إلى اتفاق سايكس — بيكو المبرم سنة ١٩١٦ م الذى تصرف بالبلاد كأنها ضيعة من الضيع أو سلعة من السلع فى زمن كان فيه فتيانها يهرعون من سورية إلى الصحراء لبذل نفوسهم فى سبيل استقلالها ، فإن كل عمل يكون أساسه غير معترف به فى مؤتمر السلم لا يمكن تنفيذه بلا مناقشة خاصة فى ذلك المؤتمر

(٤) لما احتل الحلفاء سورية أمرنى القائد العام أن أستدعى عمالى من السواحل ، وصرح للشعب السورى أنه يريد احتلال البلاد وتأسيس حكومة موحدة فيها باسم الحلفاء ، وأن تبقى إدارته المشكلة على هذا النمط معمولاً بها إلى أن يحين الزمن الذى يمضى فيه مؤتمر السلم قراره النهائى ، وقد اعتبر السوريون هذا التصريح عهداً من الحلفاء ، وإن بلادهم تكون أمانة فى ذمة القائد نيابة عن الحلفاء ، وإن ذلك يكون أساساً لحكومة واحدة ، وعد على القيام بها كما ذكر آنفاً ، وإنى أعتقد أنه لا يمكن تغيير القواعد الأساسية فى هذا التدبير قبل حلول

الأجل أو قبل إنشاء إدارة أخرى مبنية على المبادئ عينها . أما بريطانيا العظمى فإنها تعترف بهذا العهد ، ولكنها تقول إنها لم تكن تحسب حساباً لطول الزمن إلى أن يمضى مؤتمر السلم قراره ، فهل هذا التأخير واقع ذنبه على الأمة العربية السورية ، أو هل ظهر منا أقل إخلال بولائنا نستحق هذا العقاب ، فقد كنا دائماً على تمام الولاء للحلفاء من اليوم الذى ثرنا فيه على الترك ، وأقل ما نرجوه هو القيام بوعد القائد العام

(٥) إن ثورة العواطف الشاملة الآن الولايات العربية وجميع الولايات الإسلامية فى تركية الأسيوية التى أعظم أسبابها المداخلة الأجنبية بلا تروى لم تعد خافية على أحد ، وكل من له أقل إلمام بما هو جار فى المقاطعة السورية لهو فى أشد الاقتناع أنه لابد من وقوع المشاكل وفى أماكن متعددة إذا تغيرت الحالة الراهنة فى الإدارة الحاضرة

فإنى لذلك أتوسل إليكم باسم الإنسانية وحفظاً للسلام وباسم الأمة العربية وباسم المصالح المتعددة التى لفرنسا وبريطانيا وإيطاليا وأمريكا فى الشرق أن لا تفتح أبواب جديدة لمشاكل أخرى التى قد ترى أوائلها ولا يعلم أواخرها إلا الله ، وإن حوادث أزمير وغيرها لا تزال حديثة العهد ، وأنا أخشى أن يمتد الشر إلى جميع العالم الإسلامى ظناً من الناس أن هنالك غاية معلومة للنكاية بالإسلام ، ولعلكم تفكرون أن قيام العرب بزعامة والدى الملك كانت الضربة الأولى على سياسة التعصب الذميمة ، فالعرب حاربوا الترك المسلمين لأنهم كانوا ظالمين ، وانضموا إلى صفوف الحلفاء لاعتقادهم أنهم يحاربون دفاعاً عن الحق والعدل بلا نظر إلى الأديان ، وطالما حاربت التعصب فى كل زمان ومكان مدة الحرب ، فاجتمع العرب حولى بكل صوب ودين وكان اتحادنا وطنياً لا دينياً ، وعدد كبير من العاملين معى الآن فى سبيل الوطن ليسوا من دينى ، هذا كاف ليبرهن لكم

مقدار أسفى إذا انحطت هذه الفكرة الوطنية وتحولت إلى نزاع دينى بسبب سوء التفاهم والتدبير فينبغى إذن أن توافقونى على قولى : إن من مصلحة الجميع حفظ السكينة التامة فى الزمن القصير الباقى قبل القرار النهائى فى المؤتمر لإثارة الفتنة لسبب غير معقول ، وأرى أنه يجب أن تعلم الدول العظمى خطورة الموقف ليتخذ الحلفاء أصحاب المصالح و إخواننا فى الحرب التدبير اللازم للنظر فى مصلحة كل حكومة على مقتضى مبادئ العدل التى اشتركنا فى الدفاع عنها ، وأصر على طلبى أن أعرض بنفسى بياناً وافياً عن قضيتى التى تهم بلادى أكثر من سواها ، لأن نتائج كل عمل يقام به ، تقع علىّ وعلى بلادى سواء كان ذلك شراً أو خيراً

التوقيع : (فيصل)

قرار

أشغال كليكيا وسورية العسكرى

لقد قبل موسيو كمنصو باسم الحكومة الفرنسوية اقتراحات موسيو لويد جورج بجلاء الجيش البريطانى عن سورية وكليكيا واستبدال هذه القوى بجنود فرنسية فى كليكيا ، وفى غرب خط سايكس بيكو فى سورية . ومن المفهوم الصريح أن الحكومة الفرنسية بقبولها هذه الاقتراحات لم تتعهد بقبول أى قسم آخر من الاتفاقات المقترحة فى مذكرة لويد جورج المؤرخة فى ١٣ ايلول سنة ١٩١٩ والمتعلقة باحتلال سورية وفلسطين والعراق لحينما يصدر القرار بقضية الانتداب

فالمؤتمر دون هذا الاتفاق المنوه عنه بصفة اتفاق مؤقت لا غير لتسوية الاحتلال العسكرى فقط ، وهو لا يؤثر على حل قضايا الانتداب والحدود التى يجب رؤيتها بصفتها جزء من قضية الصلح العامة مع تركيا

صورة البرقية المرسلة إلى جلالة الملك فى مكة

٢٢ نوفمبر سنة ١٩١٩

الحكومة الفرنسوية رفضت اقتراحى باسم جلالتكم بشأن سورية مع أن انجلترا قبلته ، وهى مصرة على اشغال أقسام مهمة من مقاطعات دمشق وحلب تمسكا بمذكرة لويد جورج التى قدمها للمؤتمر فى ايلول وأخبرت جلالتكم عنها ، ولما كان هذا مخلا بالحقوق والعهود بين بريطانيا وجلالتكم عزمت على تبليغ الدول بأن جيشكم فى سورية سيقاوم كل تجاوز يخل بحدود المناطق الحاضرة ، وإنى حررت لحكومة بريطانيا اليوم أؤكد لها عظم ثقتنا باخلاصها ، وأذكرها بعهودها لجلالتكم فى ٢٤ اكتوبر . أننا لا نريد إلا أن نكون على وفاق تام مع حليفتنا الأولى بريطانيا التى هى سند نجاحنا ومع سائر الحلفاء ، وفرنسا أيضاً إذا رضيت باقتراحى الأخير الذى لا حياة بدونه الآن وهو ابقاء الحدود الحاضرة كما هى ، وتأليف لجنة تحفظ وحدة الادارة بين المناطق الثلاث حتى قرار المؤتمر النهائى ؟

* * *

الموضوع : احتجاج على احتلال البقاع

من : سمو الأمير فيصل المعظم

إلى : رئيس وزارة فرنسا المسيو كليمنصو

التاريخ : ١٩ ديسمبر سنة ١٩١٩

(النص)

فخامة الوزير :

أخبرنى المسيو غورو اليوم شفهياً الساعة الثالثة بعد الظهر أنه على أثر حادثة ضابط الارتباط الفرنسى ، وجرح جاويشه بتاريخ ١٤ ديسمبر مشت الجنود

الافرنسية فى اليوم الثانى للحادثة نحو بعلبك بحجة تأمين النظام والأمن ، ولعمرى إن هذا القرار الذى اتخذه الجنرال غورو دون أن يدع لحكومة دمشق فرصة لاتخاذ التدابير اللازمة بهذا الشأن مما يخالف الاتفاق المعقود بيننا ، والذى ينطبق صراحة بأن القوة الموجودة فى تلك الجهات إذا كانت غير كافية يؤتى بالمدد من دمشق تأميناً للنظام و إعادة الأمن الذى تسأل عنه الحكومة العربية دون سواها . إنى واثق بأن الحكومة الافرنسية لا يمكنها أن ترضى عن مثل هذا العمل الذى يناقض علناً نص اتفاقها ، و إنى لا أشك أبداً أن الحكومة الافرنسية لابد أن تعمل بما يوحى إليها شرف تعهدها ، وأن تصدر الأوامر اللازمة للجنرال غورو ليسحب هذه الجنود من الأماكن المحتلة خلافاً لاتفاقنا السابق ، وحباً بالمحافظة على مواده ، ومع أنى أرجو أن تطمئنونى عن هذا الأمر ، فلى الشرف أن أقدم لفخامتكم فائق تحياتى ؟

المخلص

فيصل

صورة كتاب

من المسيو برتلو إلى سمو الأمير فيصل

باريس — بلا تاريخ

أخذ يوم الجمعة ٢٨ نوفمبر سنة ١٩١٩

مولاى

أريد أولاً أن أبين لكم السرور الذى خامر رئيس مجلس الوزارة عند ما أخذ علماً بالاتفاق الذى أوصلتنا روح التآلف المتبادل بشأن اللجنة العسكرية التى ينبغى أن تفصل فى الاختلافات التى قد تحدث بين مناطق الاحتلال المختلفة و بشأن الموقف المؤقت فى البقاع

أما من حيث هذه النقطة الأخيرة فإنى أعتبر أن الصراحة التامة التى ينبغى أن تكون رائد محادثاتنا تقتضى أن يكون معلوماً فيما بيننا أنه مقابلة لرغبة شخصية أظهرتموها ، واحتراماً لعواطفكم الودية الخالصة التى أبديتموها ، تنازلت الحكومة الفرنسوية مؤقتاً عن حقها الذى صادق عليه المؤتمر بخصوص احتلال أراضى البقاع بجنود فرنسوية

و إذا لم يؤكد هذا الاتفاق المؤقت الذى وصلنا إليه باتفاق مرض وقاطع إلى ثلاثة أشهر فليكن معلوماً أن الفريقين يستأنفان حرية العمل ، ومع هذا فإنى لا أشك فى أن روح الائتلاف التى يشعر بها الفريقان لا تسمح لهذا الاتفاق القاطع إلا أن يبرم لخير منافع الجميع قبل انتهاء هذه المدة

وأرجو أن تعتقدوا يا مولاى بشعائر الاحترام العالى والعاطفة الحبية التى أدين بها لسموكم الملكى ؟

برتلو

صورة كتاب

من سمو الأمير إلى المسيو برتلو مدير الأمور السياسية العام
فى نظارة الخارجية الفرنسوية — باريس ٢٦ نوفمبر سنة ٩١٩

عزيزى حضرة المدير

أتشرف بإبلاغكم طيه نص البرقية التى أرغب إرسالها إلى الأمير زيد وفقاً لمنطوق اتفاقنا

و إنى أشكركم على المساعى التى بذلتموها فى سبيل الوصول إلى ائتلاف صميم بين فرنسا وسوريا ، وفى هذا الصدد لا يسعنى إلا أن أرجوكم بأن تتفضلوا وتخبروا حضرة رئيس مجلس الوزارة باعترافى بجميله لقبوله اقتراحاتى بخصوص قضية الاستبدال

و إنك يا عزيزى المدير لا تشك بأننى سعيد لتمكنى بفضل معاونتكم الناجعة من الوصول لهذا الائتلاف الأول الذى أؤمل أن يتبعه فى القريب العاجل ائتلاف أعم ونفع أعظم لخير الجميع ؛ و إنى لم أزل منذ وصولى إلى باريس أصر كما هو معلوم لديكم على هذه النقطة ، وهى أن قصدى كان الوصول إلى عقد ائتلاف مع الحكومة الفرنسوية التى مع قبولى ما يضمن للشعب السورى سيادته الوطنية ستمنح للبلاد بطلب منى معونتها المالية ومستشارين بقصد التعاون الودى مع الحكومة الوطنية المؤسسة من قبل الأهلين

وتقبل يا حضرة الرئيس بيان احترامى العالى ما

فيصل

صورة البرقية

المرسلة بتاريخ ٢٧ نوفمبر سنة ١٩١٩

إلى سمو الأمير زيد فى دمشق

أخبركم بكل ارتياح وسرور أن الحكومة الفرنسوية قبلت بتأليف اللجنة التى طلبتها والتى ستكون مؤلفة من فرنسى وانجليزى وعربى لأجل تسوية المشاكل التى قد تحدث بين المناطق ، وابتغاء لتطمين أهالى سورية بأن الاتفاق الأخير هو عسكرى محض ومؤقت ، فالجنود الفرنسوية لا تحتل البقاع ولا محلا آخر من منطقتنا الحاضرة ، والجنود العربية سوف تنسحب من البقاع دليلا على ثقتنا المتبادلة ، ويبقى الدرك العربى هناك مكلفاً بحفظ النظام والأمن تحت أوامر القائمقام ، وعند اللزوم يؤتى بمفرزات تركية من دمشق ، هذا إذا كانت القوى الموجودة غير كافية

وسيعهد إلى هيئة مؤلفة من ثلاثة ضباط فرنسويين وثلاثة عرب معاً أن تلاحظ بالاتفاق حسن تنفيذ وظائف الشرطة والدرك فى تلك الجهة ، وترفع تقريرها إلى القائمقام

المفاوضات جارية مع الحكومة الفرنسوية باخلاص وثقة متبادلة ، فليطمئن الأهلون وليهدأ بالهم ، وقد بلغت الحكومة الفرنسوية هذا الاتفاق إلى الجنرال غورو ما

فيصل

صورة كتاب

من سمو الأمير إلى المسيو برتلو مدير الأمور السياسية العام فى نظارة الخارجية الفرنسوية

باريس ٢٨ نوفمبر سنة ١٩١٩

حضرة المدير العام

تشرفت بإعرابى لكم فى كتابى الأخير بتاريخ ٢٦ الجارى عن امتنانى وشكرى على الاتفاق الذى مكننا بفضل وساطتكم السعيدة من حل المشكلة التى نجحت عن انسحاب الجيش البريطانى ، وقد بعثت إليكم بصورة البرقية المحتوية على التعليمات التى أرسلتها لأخى زيد واقترنت بموافقتكم

و إنى بهذه المناسبة أسمح لنفسى بتذكيركم بأن البرقيات التى أرسلت إلى سورية لم يرد فيها مسألة سحب المفرزة المدفعية الفرنسية التى يجب أن تنسحب مع الجيوش البريطانية من دمشق فى وقت واحد

وعلى كل أكون لكم شاكراً إذا بلغتم الجنرال غورو معتمد الجمهورية العالى كى يأمر بتنفيذ هذا الانسحاب

إن هذا كله لهو فى الحقيقة فأل خير يؤملنى بأن الائتلاف الذى ألمحتم إليه فى برقيتكم المرسلة إلى الجنرال غورو ، و إن لم نتعرض له حتى الآن ، فإنه لا يلبث أن ينجلى بفضل مذاكرات تؤدى بنا إلى اتفاق مبنى على منافعنا المشتركة

وتفضلوا يا حضرة المدير بقبول فايق احترامى ؟

فيصل

صورة كتاب

من سمو الأمير إلى المسيو برتلو

باريس فى ٤ ديسمبر سنة ١٩١٩

حضرة المدير العام

لى الشرف أن أقدم لكم طى هذا الكتاب برقية لأخى الأمير زيد فأرجوكم أن تتلطفوا بإرسالها إلى الشام وأن توصوا بإبلاغى جوابها سريعاً

و إنى مع الانتظار أكون لكم شاكراً إذا تفضلتم بإعطائى ما لديكم من المعلومات التى تهمنى بشأن الحالة الحاضرة فى سورية

وتفضلوا يا حضرة المدير العام بقبول فايق احترامى ؟

فيصل

صورة البرقية

الأمير زيد — دمشق

إن خبر إبعاد الجنرال الهاشمى استوجب عظيم استغرابى . انتظر بكل سرعة المعلومات المفصلة ؟

فيصل

صورة كتاب

من سمو الأمير إلى المسيو كلمنصو

باريس فى ٢٢ ديسمبر سنة ١٩١٩

يا حضرة الرئيس :

لا أزال تحت حسن تأثير الاستقبال الجميل الذى تلطفتم به علىّ ، وإنى أحسب من أعز واجباتى أن أشكركم على ذلك

وقد وافقت امتثالا لرغبة حضرتكم على تأخير سفرى إلى أن يعود المسيو برتلو ، وذلك أملا أن نحل فى هذه البرهة مسألة حدود لبنان ، وإنى كنت سعيداً جداً لتمكنى من أن أقدم فى هذه المناسبة دليلا جديداً على رغبتى القوية فى الوصول إلى اتفاق حقيقى

ولا شك أن العطف والاهتمام اللذين أظهرتموهما لى بعثا لى جسارة على أن أعرض بكل اخلاص على سعادتكم ما يخامرنى من القلق الذى لم تكن وضعية الجنرال غورو فى البقاع إلا لتزيده شدة ، ورغماً عن محاذرتى فى إضاعة وقتكم الثمين فانى لا أرى مندوحة عن أن ألخص لحضرتكم الموقف الحاضر كما هو :

إنه من مقتضى الاتفاق الذى عقدناه فى الخامس والعشرين من الشهر المنصرم أن « لا تحتل الجنود الفرنسوية البقاع ، وأن تنسحب منه الجنود العربية ولا يبقى محلياً وخاصة فى بعلبك وحاصبيا وراشيا إلا الدرك التابع لأوامر القائمقاميين ، وستؤلف بعثة تفتيشية من ثلاثة ضباط عرب وثلاثة ضباط افرنسيين يرسلون معاً إلى تلك النواحى كى يلاحظوا بالاتفاق حسن تنفيذ وظائف الدرك والشرطة المسئولين عن الأمن ، وإذا وجد ضباط العرب والفرنسويون قوة الدرك الموجودة

هناك غير كافية فتعزز بقطعات دركية أخرى يؤتى بها من دمشق »

فهل التجاوز الذى وقع على الضابط الفرنسى وجاويشه يبرر الاخلال بهذا الاتفاق ويجيز القرار الذى اتخذه الجنرال غورو ؟ خصوصاً أن السلطة المحلية هى المسئولة وحدها عن ارجاع الأمن ، وأن جلب القوى من دمشق عند الضرورة منصوص عنه فى الاتفاق !

لذلك فانى أرى من واجبى أن أصر على لزوم الاحتفاظ بهذا الاتفاق الذى هو أول اتفاق عقد بيننا ليكون له وقع حسن فى نفوس الأهلين ، وليسهل لى القيام بمهمتى ، ويزيد فى الثقة المتبادلة بيننا ، اللازمة لتنمية مناسباتنا المستقبلة

وقبل أن ننظر فى فصل مسألة حدود لبنان التى نعمل الآن على حلها ، فان حضرتكم إذا أعطيتم أمراً بسحب الجنود من المحلات التى احتلتها خلافا لاتفاقنا تكونون قد أظهرتم دليلاً جديداً على اهتمامكم العالى بنجاح مذاكراتنا ، وخففتم بذلك عنى عبئاً ثقيلا

وأرجو بأن يجد طلبى هذا قبولا حسناً لدى سعادتكم ، فانى أرجوكم أن تتفضلوا بقبول فائق شعائر احترامى الخالصة ؟

فيصل

مشروع المعاهدة الهاشمية — الانكليزية

بسم الله الرحمن الرحيم

لما كان صاحب الجلالة الهاشمية الملك حسين الناهض بأقوامه العرب مؤسس الدولة العربية الهاشمية ومليكها حامي حمى بلد الله الأمين ومدينة جده سيد المرسلين ، وجلالة ملك البلاد المتحدة بريطانيا العظمى وارلندا والأملاك البريطانية فيما وراء البحار وامبراطور الهند بالاصالة عن نفسيهما وبالنيابة عن ورثائهما وخلفائهما مدفوعين بالرغبة الخالصة لتوطيد وتقوية عرى الصداقة والولاء المؤسسة بين بلادهما أثناء الحرب التي اقتحماها معاً على الدول الجرمانية وتركيا محمولين أيضاً برغبة تمكين مصالحهما وتأييد السلام الدائم والاتحاد بين الشعوب العربية

ولما كان صاحب الجلالة الهاشمية قد سمى وعين صاحب السمو الملكي الأمير زيد وحضرة صاحب الاقبال الشيخ فؤاد الخطيب وكيل خارجية جلالته الهاشمية مفوضين من قبل جلالته لعقد معاهدة مع صاحب الجلالة البريطانية للوصول إلى هذه الأغراض

ولما كان صاحب الجلالة البريطانية قد سمى وعين جناب الميجر و . ا . مرشال M. E. R. A. M. C. معتمد وقنصل جلالته بجدة مفوضاً من قبل جلالته لعقد معاهدة للوصول إلى هذه الأغراض مع صاحب الجلالة الملك حسين

قد اتفق صاحب السمو الملكي الأمير زيد والشيخ فؤاد الخطيب وجناب الميجر مارشال على المواد الآتية وتعاقدوا عليها :

المادة الأولى — سيكون السلام والمودة دائمين بين صاحب الجلالة الهاشمية وصاحب الجلالة البريطانية وورثائهما وخلفائهما ، وقد اتفق كل من الفريقين العاليين المتعاقدين على استعمال جميع الوسائل التي تبيحها قوانينه لمنع استخدام بلاده

كقاعدة لحركات موجهة ضد مصالح الآخر الحالية أو المستقبلة وقد وعدوا بذلك

المادة الثانية — تتعهد الحكومة البريطانية العالية بأن تستعمل نفوذها فى المساعدة على تسوية أى خلاف على الحدود يحدث بين صاحب الجلالة الملك حسين وأحد جيرانه الذين بينهم و بين صاحب الجلالة البريطانية صلات معاهدة ، وسيكون صاحب الجلالة الهاشمية الملك حسين حراً فى كل الأوقات أن يطلب وساطة صاحب الجلالة البريطانية فى حالة حدوث مثل هذا الخلاف

المادة الثالثة — تتعهد الحكومة البريطانية العالية بأن تمنع بجميع الوسائل السلمية المتيسرة لديها — وخصوصاً بإيقاف الإعانات من أى نوع كان — كل تعد على بلاد صاحب الجلالة الهاشمية من المقاطعات المجاورة التى بينها و بين صاحب الجلالة البريطانية صلات معاهدة

المادة الرابعة — قد بلغت لجلالة الملك حسين المعاهدات المعمول بها الآن بين الحكومة البريطانية العالية والسيد محمد بن على الإدريسى ، وكذا بين الحكومة البريطانية العالية ، والسيد عبد العزيز بن عبد الرحمن بن فيصل السعود

يعترف بهذا جلالة الملك حسين بالمعاهدات المذكورة الموجودة الآن بين الحكومة البريطانية العالية ، والسيد محمد بن على الإدريسى ، وكذا بين الحكومة البريطانية العالية ، والسيد عبد العزيز بن عبد الرحمن بن فيصل السعود ، و يتعهد جلالته بأن يمتنع عن الإتيان بأى عمل يعرقل أو يمكن أن يعرقل تنفيذ هذه المعاهدات الكلى بواسطة الطرفين المتعاقدين

المادة الخامسة — يتعهد جلالة الملك حسين بأن يحافظ بكل مافى وسعه وقوته على السلام والصلات الودية مع جيران جلالته الذين بينهم و بين صاحب الجلالة البريطانية صلات معاهدة ، وأن يمتنع عن التعدى بدون موجب فعلا أو شكلاً على هذه البلدان المجاورة ، وأن يعارض و يمنع بقدر استطاعته أى

مؤامرة أو دسيسة داخل بلاد جلالته الهاشمية تكون موجهة ضد هذه البلدان أو ضد مصالح حكامها

فى المسائل الهامة التى تحدث بين حكومة صاحب الجلالة الهاشمية والمقاطعات المجاورة يكون لصاحب الجلالة الملك حسين الخيار فى طلب وساطة صاحب الجلالة البريطانية كما ذكر فى المادة الثانية

المادة السادسة — اتفق وتواعد كل من الفريقين المتعاقدين العاليين على قبول معتمد الآخر والاعتراف به ، فيجوز لجلالة الملك حسين أن يعين معتمداً للحكومة العربية الهاشمية فى لندن ، ولصاحب الجلالة البريطانية أن يعين معتمداً بريطانياً يقيم فى جدة أوأى مدينة أخرى على ساحل بلاد صاحب الجلالة الهاشمية ولا يعين صاحب الجلالة البريطانية معتمداً بريطانياً بمكة المكرمة والمدينة المنورة احتراماً لصفتهما المأثورة

وكذا سيكون لجلالة الملك حسين إذا أراد ذلك أن يعين وكيلا قنصلياً فى انجلترا والقطر المصرى والهند ، ولصاحب الجلالة البريطانية أن يعين وكيلا قنصلياً فى جدة وفى موانى أخرى لصاحب الجلالة الهاشمية التى تراها الحكومة البريطانية من آن لآخر مناسبة ، وسيتمتع هؤلاء المعتمدون والوكلاء القنصليون بالامتيازات السياسية والقنصلية المعتادة

المادة السابعة — يعترف بهذا جلالة الملك حسين بالاحتياطات المؤقتة للكورنتينا التى اتخذتها الحكومة البريطانية العالية فى القمران كما تقتضيه شروط الاحتياطات الطبية المسنونة فى العقد الدولى الصحى لعام ١٩١٢ أو أى عقد صحى آخر يكون مقيداً للحكومة المذكورة

ومن جهة أخرى فإن بريطانيا توافق على الاعتراف بالاحتياطات التكميلية التى يلزم اتخاذها فى جدة وفى موانى أخرى من بلاد صاحب الجلالة الهاشمية تطبيقاً

للنصوص الطبية الواردة فى الاتفاق أو الاتفاقيات المذكورة ، وذلك بمقتضى لوائح يصدرها جلالة الملك حسين

المادة الثامنة — تتعهد الحكومة البريطانية العالية بأن لا تتداخل بأى حال من الأحوال فى الإجراءات التى يتخذها جلالة الملك حسين لراحة الحجاج والاعتناء بهم داخل بلاد جلالته الهاشمية مع مراعاة ما جاء فى المادة العاشرة

ويتعهد جلالة الملك حسين من جهته بأن يساعد كل مجهود يبذله الرعايا البريطانيون المسلمون ، والأشخاص أو الجمعيات المشمولون بحماية صاحب الجلالة البريطانية للاشتراك فى سبيل رفاهية الحجاج فى الحجاز ، وصحتهم وتموينهم كما يفعل جلالته فيما يختص بعين زبيدة

المادة التاسعة — قد اتفق كل من الفريقين العاليين المتعاقدين على أن يحدد مبلغ معين على كل حاج بصفته رسوم ، وأن يعين مقداره لغاية أول يوم من جمادى الأولى من كل سنة ، وذلك للاحتياطات الصحية التى يتخذها كل منهما ، وستكون هذه الرسوم شاملة لمصروفات جميع الاحتياطات الصحية لحين يوم نزول الحجاج إلى البر ، وتكون داخلة فى ثمن تذكرة السفر التى تصرف من شركات الملاحة المختلفة

ويستولى الملك حسين على الرسوم المفروضة للاحتياطات التى تتخذ فى موانى جلالته الهاشمية ، وبالمثل تستولى الحكومة البريطانية العالية على الرسوم المفروضة للاحتياطات التى تتخذ فى القمران

المادة العاشرة — وافقت الحكومة البريطانية العالية على أن تعترف بالتبعية الهاشمية لجميع رعايا جلالة الملك حسين الذين يوجدون فى أى وقت كان داخل بلاد صاحب الجلالة البريطانية ، أو البلاد المشمولة بالحماية البريطانية ، أو الواقعة تحت الانتداب البريطانى شرطاً أن يكون هؤلاء الرعايا الهاشميون حائزين على أوراق صادرة من جلالة الملك حسين تثبت التابعية الهاشمية لحاملها

ووافق جلالة الملك حسين من جهته على أن يعترف بالتبعية البريطانية لجميع رعايا البريطانيين أو الأشخاص المشمولين بحماية صاحب الجلالة البريطانية الذين يوجدون فى أى وقت داخل بلاد صاحب الجلالة الهاشمية ما دامت أسماء هؤلاء البريطانيين أو الأشخاص المشمولين بحماية بريطانيا العظمى مسجلة فى قنصلية بريطانية فى البلاد الهاشمية

ومع ذلك فإن أحكام هذه المادة لا تسرى على الرعايا البريطانيين أو الأشخاص المشمولين بحماية صاحب الجلالة البريطانية الذين يقيمون عادة فى بلاد صاحب الجلالة الهاشمية خارج جدة وغيرها من الموانى التى يمكن أن يعين صاحب الجلالة البريطانية وكيلا قنصلياً فيها

المادة الحادية عشرة — وافق جلالة الملك حسين على أن ممتلكات الرعايا البريطانيين أو الأشخاص المتمتعين بحماية صاحب الجلالة البريطانية تسلم فى حالة موتهم فى بلاد صاحب الجلالة الهاشمية إلى الممثل البريطانى فيها أو إلى أى سلطة يعينها لهذا الغرض ليتصرف فيها حسب القوانين التى تنطبق على الحالة ، ويراعى ممثل بريطانيا فى البلاد المذكورة أن الرسوم والضرائب الواجبة على تلك الممتلكات بمقتضى الشرائع الهاشمية تسدد فى حينها

المادة الثانية عشرة — وافق بهذا صاحب الجلالة الملك حسين على أنه فى جميع القضايا التى تنشأ فى البلاد الهاشمية ، ويكون أحد الرعايا البريطانيين أو الأشخاص المشمولين بحماية صاحب الجلالة البريطانية مدعياً فيها أو مدعى عليه يحضر ممثل قنصلى بريطانى فى المحاكم الهاشمية أثناء سماع القضايا ، وفى الأحوال التى يظهر فيها المعتمد البريطانى رغبته فى اجراء مخابرات سياسية مع صاحب الجلالة الهاشمية ، فلا تذاع الأحكام ولا تنفذ خلال مدة المخابرات المذكورة ، ولا تسرى أحكام هذه المادة على الرعايا البريطانيين أو الأشخاص المشمولين بحماية

صاحب الجلالة البريطانية الذين يقيمون عادة فى بلاد صاحب الجلالة الهاشمية خارج جدة وغيرها من الموانى التى يعين صاحب الجلالة البريطانية وكيلا قنصلياً فيها

المادة الثالثة عشرة — وافق جلالة الملك حسين على أن يأمر بتسليم الرعايا البريطانيين أو الأشخاص المشمولين بحماية صاحب الجلالة البريطانية المقبوض عليهم بأمر من الحكومة الهاشمية إلى السلطة القنصلية البريطانية فى الأحوال التى تضمن فيها السلطة المذكورة استحضارهم متى طلبتهم منها الحكومة الهاشمية

ولا تسرى أحكام هذه المادة على الرعايا البريطانيين أو الأشخاص المشمولين بحماية صاحب الجلالة البريطانية الذين يقيمون عادة فى بلاد صاحب الجلالة الهاشمية خارج جدة وغيرها من الموانى التى يمكن أن يعين صاحب الجلالة البريطانية وكيلا قنصلياً فيها

المادة الرابعة عشرة — وافق جلالة الملك حسين على أن تنظر السلطة القنصلية البريطانية فى القضايا التى تقع بين الرعايا البريطانيين أو الأشخاص المشمولين بحماية حضرة صاحب الجلالة البريطانية ، والتى لا تمس مصالح الرعايا الهاشميين

ولا تسرى أحكام هذه المادة فى الأحوال التى يرغب فيها الفريقان المتقاضيان أن يرفعا القضية إلى المحاكم الهاشمية كالمنصوص فى المادة الثانية عشرة ، وكذا لا تسرى أحكام هذه المادة على الرعايا البريطانيين أو الأشخاص المشمولين بحماية صاحب الجلالة البريطانية الذين يقيمون عادة فى البلاد الهاشمية خارج جدة أو الموانى التى يمكن أن يعين فيها صاحب الجلالة البريطانية وكيلا قنصلياً

المادة الخامسة عشرة — وافق جلالة الملك حسين على أن يشعر المعتمد البريطانى فى جميع الأحوال التى يحتاج فيها إلى نفى أحد الرعايا البريطانيين أو شخص متمتع بحماية صاحب الجلالة البريطانية من بلاد جلالته الهاشمية ، وأن المعتمد البريطانى يكون مسئولاً عن نفى الشخص المعين فى مدة معقولة

المادة السادسة عشرة — وافق صاحب الجلالة البريطانية على أن يتنازل فى بلاد صاحب الجلالة الهاشمية عن جميع الامتيازات والاستثناءات التى يتمتع بها الرعايا البريطانيون أو الأشخاص المشمولون بحماية صاحب الجلالة البريطانية بمقتضى الامتيازات الأجنبية بين بريطانيا العظمى والحكومة العثمانية إلا ما ذكر فى هذه المعاهدة

المادة السابعة عشرة — يعترف جلالة الملك حسين بموقف صاحب الجلالة البريطانية الخصوصى فى العراق وفلسطين ويتعهد أنه فى المسائل الواقعة تحت نفوذ جلالته الهاشمية فى تلك البلاد يفرغ استطاعته لمساعدة صاحب الجلالة البريطانية

المادة الثامنة عشرة — تثبت بهذا الحكومة البريطانية العالية اعترافها بعلم صاحب الجلالة الهاشمية شرطاً أن المراكب غير مراكب الحكومة الهاشمية التى ترفع العلم المذكور تكون مسجلة فى جدة أو ينبع أو فى أى ميناء محدد معلوم من بلاد صاحب الجلالة الهاشمية وأن تكون حائزة على أوراق صادرة من جلالة الملك حسين وتنطبق بصفة عامة على الشهادات والأوراق الرسمية التى تعطيها عادة الممالك البحرية الرئيسية لمراكبها

ويثبت جلالة الملك حسين من جهته بهذا اعترافه بالأعلام التى ترفعها المراكب التجارية التابعة لأى قسم من أملاك صاحب الجلالة البريطانية أو البلاد المشمولة بالحماية البريطانية أو الواقعة تحت الانتداب البريطانى ، بشرط أن المراكب التى ترفع هذه الأعلام تكون حائزة على الشهادات والأوراق الرسمية التى تعطيها عادة الدول البحرية الرئيسية إلى مراكبها

المادة التاسعة عشرة — يصرح بهذا كل من الفريقين المتعاقدين العاليين أنه أثناء مدة هذه المعاهدة لا يدخل فى أية معاهدة أو اتفاق أو تفاهم مع فريق ثالث يكون الغرض منه موجهاً ضد مصالح الفريق الآخر المتعاقد العالى

المادة العشرون — لا يتغلب أى شرط من الشروط الواردة فى هذه المعاهدة على أى قيود تكون قيدت بها أو ستقيد فى المستقبل أحد الفريقين المتعاقدين العاليين بأحكام عهد عصبة الأمم أو بأى عهد آخر يكون لعصبة الأمم أن تتخذه ويدخل فيه أحد الفريقين

المادة الحادية والعشرون — يعمل بهذه المعاهدة من تاريخ التوقيع عليها وتبقى نافذة المفعول مدة سبع سنوات من ذلك التاريخ . وإذا لم يخبر أحد الفريقين العاليين المتعاقدين الآخر قبل مضى السبع السنوات المذكورة بستة شهور بعزمه على فسخ المعاهدة فيستمر معمولاً بها لحين مضى ستة شهور من اليوم الذى يرسل فيه أحد الفريقين العاليين المتعاقدين إعلاناً كهذا

حررت هذه المعاهدة الحالية باللغتين العربية والإنجليزية ، وستحفظ صورة من كل منهما فى سجلات الحكومة الهاشمية وأيضاً صورة من كل منهما فى سجلات حكومة صاحب الجلالة البريطانية ، وقد وقع عليها بجدة المفوضون المذكورون بعاليه فى اليوم الحادى والعشرين من شهر اكتوبر سنة ألف وتسعمائة واحد وعشرين ميلادية الموافق لليوم التاسع عشر من شهر صفر سنة ألف وثلثمائة وأربعين من التاريخ الهجرى

بسم الله الرحمن الرحيم

بحمد الله وتوفيقه نحن الحسين بن على الناهض بأقوامه العرب مؤسس الدولة العربية الهاشمية ومليكها حامى حمى بيت الله الأمين ومدينة جده سيد المرسلين ، نسدى السلام على من يقرأ هذه الوثيقة

لما كان قد عقدت معاهدة بيننا وبين دولة بريطانيا العظمى تشتمل على إحدى وعشرين مادة ووقع عليها فى مدينة جدة فى اليوم التاسع عشر من شهر

صفر عام ألف وثلثمائة وأربعون هجرى الموافق لليوم الحادى والعشرين من شهر اكتوبر عام ألف وتسعمائة وواحد وعشرون ميلادى حضرة صاحب السمو الملكى الأمير زيد وحضرة صاحب الاقبال الشيخ فؤاد الخطيب وكيل الخارجية اللذان خولناهما الإذن بذلك

فنحن بعد إنعام النظر فيها نؤكد التوقيع عليها بالاصالة عن أنفسنا و بالنيابة عن ورثائنا ، ونعد أننا سنرعى بكل إخلاص وأمانة الأمور المدونة فى تلك المعاهدة ، وأننا لا نتحمل أن ينقصها أحد أو يتعدى عليها بأى حال من الأحوال ما دام ذلك فى طاقتنا

وتزكية لجميع ذلك وتأكيداً لقانونيته قد أمرنا بإمضاء هذه الوثيقة بختمنا ووقعنا عليها بيدنا الملوكية

حرر فى ديواننا الملوكى فى جدة فى اليوم التاسع عشر من شهر صفر سنة ألف وثلثمائة وأربعون هجرية الموافق لليوم الحادى والعشرين من شهر اكتوبر سنة ألف وتسعمائة واحد وعشرون ميلادية ؛

الوكالة البريطانية — نمرة ١٥٢١ م — ٥١

جدة فى ١٣ ديسمبر سنة ١٩٢١ — سرى

إلى صاحب السعادة الشيخ فؤاد الخطيب وزير الخارجية بمكة

سيدى :

أتشرف بأن أرسل لكم طى هذا نسخة عربية من المعاهدة كما حضرناها نحن ونسخة انجليزية من كتابكم إلى الكولونيل ت . ا . لورنس حسب طلبكم ولى الشرف أن أكون ياسيدى خادمكم المطيع ؛

و . ا . مارشال

وكيل بريطانيا وقنصلها

من وزير الخارجية بجدة

إلى الكولونيل ت . ا . لورنس

أتشرف بأن أرسل لكم للاطلاع نسخة من محاضر المناقشات التى جرت بين الأمير على نائباً عن الملك حسين و بينكم فى ٧ سبتمبر سنة ١٩٢١ م

نجـــــد :

أقام الأمير على البرهان على أن رانيه وخرمة وتربة و بيشة وما حولها تابعة لمقاطعة الحجاز ، فتقبل الكولونيل لورنس هذه الحجج ، ووافق على عرضها على وزارة الخارجية ووزارة المستعمرات لإرسالها لابن سعود لإبداء ملاحظاته ، و إذا سلم بصحة هذه الحجج لإعلانه أن هذه الأماكن كانت تابعة وتتبع الآن للحجاز ، وأنه إذا كان لا يزال له ممثلون هناك فسيسحبهم ، و بعد ذلك فأى السكان أبى الطاعة للحكومة الهاشمية فيعامل كثائر ، و إذا رفض ابن سعود أن يقبل هذه الحجج فالحكومة البريطانية تبلغ رده للملك حسين ليبدى ملاحظاته عما يرى اتخاذه من الخطط

اليمن :

أبان الكولونيل لورنس الموقف الحالى فى اليمن وشاطئ البحر الأحمر بين عدن والحجاز ، والظروف التى احتل فيها السيد الأدريسى الحديدة ، وأن احتلاله للحديدة مؤقت كوصى على حقوق الحلفاء إلى أن تقرر مصيرها الأخير بمعاهدة الصلح مع تركيا ، وأن الحكومة البريطانية تكون سعيدة أن ترى حداً مشتركاً بين الحجاز واليمن بالطرق الديبلوماتيكية ، وقال الأمير على : إنه يعتقد أن هذه

النتيجة تتم متى احتلت الحكومة العربية الهاشمية ثانية خرمة ورانيه و بيشه

وأوضح الكولونيل لورانس أن بريطانيا العظمى لم تعترف ولن تعترف الآن بأى سيادة فى عسير ، وليست مرتبطة بأى شىء يحدد حريتها فى هذا الصدد سوى مادة واحدة فى المعاهدة مع السيد الإدريسى تقره على كل أرض أخذها من الأتراك فى أثناء الحرب . وقال الأمير على : إن هذا التأخير سيعطى الحكومة العربية الهاشمية الفرصة لمد نفوذها جنوباً بالطرق السلمية

بلاد العرب :

وقال الأمير على إنه ليس هناك مسائل متعلقة بشاطئ بلاد العرب من عدن إلى أعلى الخليج الفارسى ، لأن معظم هذه الأماكن تشملها معاهدات عقدت مع حليفته بريطانيا العظمى تضمن لها استقلالها

فلسطين :

أثار الأمير على مسألة أهالى فلسطين العرب ، فأجابه الكولونيل لورنس بأن الوفد الإسلامى المسيحى يتناقش فى هذه اللحظة مع الحكومة البريطانية فى مصيرهم السياسى ، وأنه لا يمكن أن يعمل أى تصريح عن فلسطين إلى أن تظهر نتيجة هذه المناقشات ، فاذا حصل الوفد على حل مرض لهم فلا تبقى مسئولية على الملك حسين ، فوافق الأمير على على ذلك ، وقال : وإذا أخفق الوفد فالملك حسين يستأنف الدفاع عن مطالب العرب القومية فى تلك البلاد لأن أهالى فلسطين طلبوا منه المساعدة ، ومبدأه هو تأييد رغبات الأهالى بصرف النظر عن الأشخاص

ابن رشيد :

قال الأمير على : إن أمير جبل شمر الجديد محمد بن رشيد قد دخل فى علاقات ودية مع الحكومة الهاشمية فأشار عليه الكولونيل لورنس بأنه إذا كان قد حصل اعتراف أواتفاق رسمى فيجب على الحكومة العربية الهاشمية أن تبلغه للدول مباشرة

الوحـــدة :

قال الكولونيل لورنس إن الحكومة البريطانية ترحب بأى خطوات يتخذها العرب لتوحيد البلاد العربية ، ولكن يجب أن يكون القائم بهذه المسألة هم العرب أنفسهم

أكد الأمير على أهميـة عقد معاهدة تسليم مجرمين بين الحكومة العربية الهاشمية وابن سعود بمجرد تقرير حدودها

العلاقات النجدية ـــ الحجازية

نمرة ٢٣٤ م — ١١/٧/١

جدة فى ٢ مارس سنة ١٩٢٣

حضرة صاحب الجلالة الهاشمية الملك الحسين المعظم أيده الله

بعد أداء فايق التحية وعظيم التوقير فقد وصانى يا مولاى خطاب جلالتكم نمرة ٧٤ رقم ٨ رجب سنة ١٣٤١ الموافق ٢٤ فبراير سنة ١٩٢٣ ، ووردتنى أيضاً مكاتبة وكيل الخارجية وضمنها البرقية المرسلة إلى أعتابكم من قبل أمير جهينة ، وها أنا أبلغ فحوى الاثنين للجهات الاختصاصية . وإنى أشكر جلالتكم على تفضلكم بإفادتى عما وقع وعما تخشون أن يقع فى المستقبل . وأما عن أولئك الذين كانوا يعتدون على بلى فالحمد لله على ما رجعوا مقهورين خاسرين ، ولكن اعذرنى يا مولاى إن قلت إن ذلك ليس بعداء بريطانى كما يصفه وكيل الخارجية . إن بريطانيا العظمى لا تربح من أى اعتداء فى شبه الجزيرة ولكن بالعكس ، فإنه من صالح بريطانيا العظمى أن يسود السلام فى جميع بقاعها ، وأن تلتحم تلك المراكز التى فرقها النزاع فى الوقت الحاضر بفضل العلاقات الودية . وإنه لا يخفى على جلالتكم مقدار شدة الاهتمام ورغبة حكومة جلالة الملك بأن نرى أن مسائل الخلاف فيما بين جلالتكم ونجد قد انحلت وأن صحيفة جديدة فى التاريخ العربى قد ابتدأت ، فهل تمنى ذلك شىء سخيف أو غير مرغوب فيه أو هل من المستحيل انجازه ؟

إن هناك بعض أشخاص يفتكرون أن مصالح شبه الجزيرة وسلامها وخيرها أهم بكثير جداً من هذا الشرط أو ذلك الشرط ، وإن أولئك الذين يفتكرون ذلك لا يسعهم إلا التأسف عند ما يرون أن الآمال من المفاوضات والمباحثات

التى قد تنشأ منها فائدة عميمة نهائية تتحطم دائماً عند عقبة الشروط . وتتذكرون جلالتكم ما قيل وكتب حينما أعطى لحجاجهم امتياز زيارة مكة فى العام الماضى . وإنى لا أريد أن أدعى أن ليس لجلالتكم الحرية فى التمسك بالرأى بأن إيفاء الشروط التى تضعونها أهم بكثير من أى شىء ينتج من المفاوضات بين الحجاز ونجد ، بل إن لجلالتكم الحرية التامة فى التمسك بهذا الرأى أو استنكار التسليم بغيره ، إلا أن جلالتكم تضعون ثقة فى نتيجة البحث مع ابن سعود فى مصالح شبه الجزيرة وحدود البلاد وخلافه ، وإن تضعوا ثقة فى عدالة الحكم الذى إن احتاج الأمر إليه فإن حكومة جلالة الملك يكون لها السرور والفخر بإيفاده ، وأن تكون هذه المباحثات أو هذا التحكيم العرفى بسيطة ومباشرة وليست متوقفة على الاصرار بإجراء هذا الشىء أو ذاك أولا ، وأن يتقدم سلام وخير بحيث الجزيرة كل اعتبار آخر . فهل فى ذلك عدم لياقة بالكرامة أو جبن ؟ أو هل هو عرضة لتأويلات الأعداء ؟ أما عن الأولى والثانية فلا ، وأما عن الثالثة فنعم . ولكن جميع الأعمال العظيمة عرضة للتأويلات ، وإنى لأعتقد أن عملاً كهذا من جلالتكم يكون له أعظم شأناً وأجمل وأبدع مكانة من أعظم الأعمال العربية فى الحرب . وتفضلوا يامولاى بقبول خالص احترامى وعظيم أشواقى ،

نائب معتمد وقنصل بريطانيا

وكيل قنصل

جرافتى سميث

العلاقات النجدية — الحجازية

(مستعجل) نمرة ٥٤٢ م — ٢/٢

جدة فى ٧ يونيو سنة ١٩٢٣ م

حضرة صاحب الاقبال وكيل الخارجية بمكة المحترم

سلاماً واحتراماً و بعد ، أتشرف بأن أخبركم بوصول تلغرافكم نمرة ٦٧ الذى وصلنى ليلة أمس عن موضوع حجاج نجد . إن هذه المسألة المهمة كانت موضوع خطاب الميجر مارشال نمرة ٨٤ بتاريخ ٢٨ يناير سنة ١٩٢٣ م الذى فيه قد تبلغتم إقبالكم بأنه خارجاً عن الموضوع . إن حكومة جلالة الملك تضغط بأى كيفية على ابن سعود لتخفيض عدد الحجاج النجديين حتى إلى سنة أخرى . فكم سنة الآن مُنِعَت أهالى نجد من أداء هذه الفريضة المقدسة بناء على الطلب الشخصى من صاحب الجلالة الهاشمية . و إنى لا أحتاج أن أجمل شرح المساعى والمباحث التى عملتها حكومة جلالة الملك للتشجيع على تسوية حبية فى المسائل المعلقة بين حكومتكم وحكومة ابن سعود ، وأن هذه المجهودات التى كانت لتربية الصلات السلمية فى شبه الجزيرة لم تحرم من ملاقاة عقبه من جراء إصدار حكومتكم بأن المسائل التى تحت البحث يجب الحكم فيها مقدماً قبل أن تصير موضع تحكيم ما . وليس فى ذلك مبالغة بأن يقال أن الإرجاء المستمر لأى سعى للمفاوضات الحبية مباشرة مع ابن سعود من أشد علائم تثبيط العزم بالأمور السياسية العربية الحاضرة . و إنى أذكر هذه النظرة السياسية فى الموضوع لأنها هى التى يظهر أنها تضيف على هذا البحث ، بحث الحج النجدى ، إحساسات واعتبارات خارجة عن صفته الدينية المستثناة . و إنى أرجوكم أن تعتقدوا بأنى لست أكتب هذه الأسطر بروح المعارضة

الصرفة أو كنصيحة وعظ . فإن الموضوع أكبر من أن يكون موضوع شجار واهم من أن يجعل فى كلمات خفيفة الوزن . وهل هناك برهان على نموذج الكمال فى الاتحاد العربى أعظم من أنه يفوق و يسمو كل إدراك ، وأنه يحصل فى النظر بصفة تشمل شبه الجزيرة ليست تقصر على أقاليم . وهل هناك حدود صارمة جداً بحيث تحول بين المسلم وتأدية فريضة الحج المقدسة ؟

وتقبلوا عظيم التوقير ؟ نائب ومعتمد وقنصل بريطانيا فى جده

وكيل قنصل

جرافتى سميث

قاموس الأعلام

﴿ ا ﴾

ابرهيم باشا ١١٨ — ٢٥٤ — ٢٥٧
ابراهيم بن جميعه ١٢٨
ابن بجاد ٣٢٢ — ٣٢٣ — ٣٢٤ — ٣٢٥
ابن بشر ٢٥١
ابن بطوطه ٢٥ — ٣٦
ابن تومرت ٣٣٢
ابن تيمية (الامام) ١٤٩ — ٣٣١ — ٣٣٢ — ٣٣٣ — ٣٣٥
ابن ثنيان ٢٦١
ابن جبير الأندلسى ٢٥ — ٣١ — ٣٢ — ٣٦
ابن جلوى (الأمير) ١٥٨ — ٣٢٤
ابن خلدون ٢٨ هـ — ١٤١ — ١٤٢
ابن خليفة ٢٦٥
ابن داود (الشيخ) ١٢٣
ابن رفاده ٣٠٩
ابن الرشيد ٦٦ — ١٨٣ — ٢٣٥ — ٢٧١ — ٢٧٢ — ٢٧٣ — ٢٧٤ — ٢٧٨ — ٣٥٨ — ٣٦١
ابن السعود (جلالة الملك) انظر (عبد العزيز) ٣٢ — ١٠١ — ١٢١ — ١٢٥ — ١٣٦ — ١٣٩ — ١٤٤ — ١٤٥ — ١٤٧ — ١٥٢ — ١٥٦ — ١٥٨ — ١٦٠ — ١٦١ — ١٧٤ — ١٨٨ — ٢١٢ — ٢١٨ — ٢٢٨ — ٢٣٢ — ٢٣٣ — ٢٣٦ — ٢٣٨ — ٢٧١ — ٢٧٥ — ٢٧٨ — ٢٨٠ — ٢٨١ — ٢٨٢ — ٢٨٣ — ٢٨٤ — ٢٨٦ — (تابع) ابن السعود ٢٨٨ — ٢٩٠ — ٢٩٢ — ٢٩٦ — ٢٩٧ — ٢٩٩ — ٣٠٠ — ٣٠٢ — ٣٠٤ — ٣٠٧ — ٣١٠ — ٣١٥ — ٣١٦ — ٣٢١ — ٣٢٣ — ٣٢٤ — ٣٢٥ — ٣٢٧ — ٣٥٠ — ٣٥١ — ٣٦١ — ٤١٣
ابن سيهان ٢٦٨
ابن عبد الوهاب (الشيخ) انظر (محمد) ١٤٨
ابن غتام ٢٢٨ — ٢٢٩
ابن القيم (الامام) ١٤٩
ابن مساعد ١٥٨
ابن معمر ٢٥٨
ابن مهنا ٢٦٩
أبو عريش ٤٥ — ٤٨

أبو الكباش ٥٥

أبها ٤٤ — ٤٥ — ٤٧ — ١٤٩

الأتراك (الترك) ١٦ — ٢١ — ٢٢ — ٣٢ — ٣٤ — ٤١ — ٤٤ — ٤٧ — ٤٩ — ٩٢ — ٩٦ — ٩٩ — ١٠٠ — ١٣٦ — ١٤٣ — ١٤٤ — ١٥٣ — ١٦٦ إلى ١٧٢ — ١٧٤ — ١٧٦ — ١٧٨ — ١٧٩ — ١٨١ — ١٨٣ — ١٨٤ — ١٨٦ — ١٨٩ — ١٩٠ — ١٩١ — ١٩٢ — ١٩٣ — ٢١٠ إلى ٢١٣ — ٢٣١ — ٢٣٢ — ٢٣٤ — ٢٣٥ — ٢٥٨ — ٢٥٩ — ٢٦٠ — ٢٦١ — ٢٦٢ — ٢٦٦ — ٢٦٧ — ٢٧١ — ٢٧٥ — ٢٧٦ — ٢٨٦ — ٢٨٩ — ٣٥٦ — ٣٦١ — ٣٦٢ — ٣٦٧

الاحساء ٢ — ٤ — ٨ — ١٢ — ٥١ — ٥٤ — ٧٨ — ٧٩ — ٨٠ — ٨١ — ٨٢ — ٨٣ — ٨٥ — ٨٧ — ٨٨ — ٩٣ — ١٠٥ — ١٠٦ — ١١٨ — ١٢٢ — ١٣٦ — ١٣٧ — ١٤٣ — ١٤٨

(تابع) الاحسا ١٥٨ — ١٦١ — ١٦٢ — ١٦٤ — ١٧٤ — ٢٣٤ — ٢٤٣ — ٢٦٠ — ٢٦٢ — ٢٦٥ — ٢٦٦ — ٢٦٧ — ٢٦٩ — ٢٧٢ — ٢٧٥ — ٢٧٦ — ٢٧٨ — ٣٠٦ — ٣١٧ — ٣١٨ — ٣٢٠ — ٣٢٥ — ٣٣٤ — ٣٣٦

احمد بن جابر ١٠١

احمد بن حنبل (الامام) ١٤٩ — ٣٣٩ — ٣٤٢

احمد بن سعيد (الشريف) ٢٢٨

احمد السنوسى (السيد) ٣٢

الادارسة ٤٥ — ٤٩ — ٥٠

الادريسى ٤٦ — ٤٧ — ٤٨ — ١٢٨ — ١٦٩ — ٢٣١ — ٢٥٢ — ٢٥٣ — ٢٦١ — ٤١٤

أرثر مكماهون (السير) ١٧٩ — ١٨٢ — ١٨٤ — ١٨٦

الارطاوية ٣١٨ — ٣٢٨

اريحيا ٣٨

الأزرق ٣١

أزمير ٩٦ — ٣٩٣

الآستانة (استنبول) ٢١ — ٣٦ — ٩٦ — ٩٩ — ١٧٠ — ١٧٢ — ١٧٦ — ١٩٠ — ٢٤١ — ٢٥٢ — ٢٥٤ — ٢٧١

استورس (المستر) ٣٦٤

اسكندرونة ١٨٠ — ٣٥٤ — ٢٥٥ — ٣٧٢ — ٣٨٢

اسكندرية ١٥١ — ١٩٤ — ٢٤٥ — ٣٣٣

اصطبل عنتر ٢٣

اطنه ١٨٥ — ٣٨٣

الافلاق ٥١ — ٦١ — ٢٧٥

الأقصر ٤٨

الألمان ٨٨ — ١٧٩ — ١٨٤ — ١٨٦ — ٢٧٦

ألمانيا ١٩١ — ١٩٣

أمريكا ١٩٨ — ٣٨٩ — ٣٩٣

أمليج ١٧ — ٢٣

أم نعسان ١١٣

أمين الحسيني (السيد) ٢٩٨

انجلترا ١١٤ — ١٧٦ — ١٩٣ — ٣٧٤ — ٣٩٥

الانجليز ١١ — ٤٩ — ٩٩ — ١٦٥ — ١٧٧ — ١٧٨ — ١٨١ — ١٨٨ — ١٩٠ — ١٩١ — ١٩٣ — ١٩٤ — ٢٠٢ — ٢١٣ — ٢٢٥ — ٢٢٦ — ٢٣٢ — ٢٣٣ — ٢٣٤ — ٢٧٩ — ٢٨٢ — ٢٨٧ — ٣٠٣ — ٣٠٤ — ٣٠٦ — ٣٢٢ — ٣٨٤

الأندلس ١٤٢

انطاكية ١٩٤

إيران ٢٥٢ — ٢٧٠ — ٢٩٠

إيطاليا ٣٥٣ — ٣٨٩

الايطاليون ٤٨

﴿ ب ﴾

بابل ١٠

باست (الكولونيل) ٣٦٣

باريس ١٧٣ — ١٧٤ — ١٧٥ — ١٩٤ — ١٩٥ — ١٩٦ — ١٩٨ — ٢٠٢ — ٢٠٤ — ٢٠٥ — ٣٧٨ — ٣٩٠ — ٣٩٨ — ٤٠٢

البحرين ٨ — ١٥ — ٧٨ — ٨٤ — ٨٥ — ٨٦ — ٩٦ — ١٠٣ — ١٠٤ — ١٠٥ — ١٠٦ — ١٠٨ — ١٠٩ — ١١٣ إلى ١١٩ — ١٢٦ — ١٢٩ — ١٣٠ — ١٣٥ — ١٣٧ — ١٣٨ — ١٤٠ — ١٤٤ — ١٤٨ — ١٥٠ — ١٥٧ — ١٥٨ — ١٦١ — ١٦٤ — ١٦٥ — ٢٦٣ — ٢٦٥

البدع ٥٩

البديع ٦١ — ١٠٩ — ١١١ — ١١٦

برتلو (مسيو) ٢٠٣ — ٢٠٤ — ٣٩٧ — ٣٩٨ — ٤٠٢

برسى كوكس (سير) ٨٥ — ٢٨٠ — ٢٨٢ — ٣٥٠
البرك ٤٣ — ٤٤ — ٤٧
بركهرت ١٦٨
بروس (مستر) ١١٦ — ١١٧ — ١١٩
بريدة ٣ — ٢٤ — ٦٩ — ٧٠ — ٧١ — ٧٥ — ٢٦٩ — ٣٢١
بساتين ١١٢
البصرة ٣٥ — ٧٨ — ٨٣ — ٨٨ — ٩١ — ٩٣ — ٩٥ — ٩٦ — ٩٧ — ٩٩ — ١٠٦ — ١١٧ — ١٣١ — ١٣٦ — ١٣٧ — ١٣٨ — ١٤١ — ٢٥٢ — ١٦٥ — ١٧٤ — ١٨١ — ١٨٧ — ١٩٣ — ٢٧٠
بعلبك ٢٠٣
بغداد ٣٦ — ٧٦ — ٧٧ — ٩٤ — ٩٦ — ٩٩ — ١٤٢ — ١٥٢ — ١٥٣ — ١٦٦ — ١٧٢ — ١٨١ — ١٩٠ — ٢٦٦ — ٢٦٧ — ٢٨٠ — ٢٨٥ — ٣٤٤ — ٣٥٥
بلجريف (الرحالة) ٢٦١ — ٢٦٢
بلفور (اللورد) ٢١٨ — ٢٢٦
بلى (الكولونيل) ٩٧ — ٢٦٢ — ٢٦٣
بورى ١٠٩
بوشهر ٩٧ — ٢٦٢
بيروت ١٥١ — ١٧٢ — ١٧٤ — ١٩٤ — ٣٧٧ — ٣٨٣
بيسكو (الكولونيل) ٣٢٧
بيشه ٤٣ — ٤٤
بيلان ١٩٤

﴿ ت ﴾

تبوك ٢٠ — ٢١ — ٢٢
تربه ٤٤ — ٢٣٤ — ٢٨٠ — ٢٨٦ — ٢٨٨ — ٣١٥
تركى بن عبد الله ٢٥٨ — ٢٥٩
تركيا ١٩١ — ١٩٦ — ١٩٧ — ٢٩٨ — ٣٥٣ — ٣٦٢ — ٣٦٤ — ٣٨٢ — ٣٨٥ — ٣٨٦ — ٣٨٧
تعشر ٤٣
تعامية ٦٥
تمبر ٦٧
تمنيه ٤٢
تنومه ٤٢
تهامة اليمن ٦ — ١٤ — ١٦ — ١٧ — ٤١ — ٤٢ — ٤٥ — ٤٧ — ٣٠٠
التويم ٦٧ — ٦٨
تيتونى (السنيور) ١٩٧ — ٣٨١
تيماء ٣٨ — ٧٥ — ٧٦

﴿ ث ﴾

ثادق ٥٦ — ٥٨
ثرمدا ٦٥ — ٦٦
ثكنة جرول ١٣
الثنية ٢٨

﴿ ج ﴾

جابر بن عبد الله (الشيخ) ٩ — ٩٧ — ٩٨ — ١٥١
جابر بن مبارك الصباح (الشيخ) ١٠١ — ١٥٥ — ١٦٠ — ١٦١ — ٢٧٨
جابر العتبي ٩٦
جبل أجا ٢ — ٣ — ٧٢ — ٧٣ — ٧٤ — ٧٥
الجبل الأصفر ٢ — ٤
جبل الدروز ٧٧
جبل رضوى ٢٣
جبل السراة ١٦
جبل سلمى ٧٢ — ٧٣ — ٧٤ — ٧٥
جبل شمر ٣ — ٦ — ١٠ — ٥١ — ٥٢ — ٥٣ — ٦٩ — ٧٢ — ٧٥ — ٧٦ — ٧٧ — ٩٨ — ٢٥٧
جبل الطف ٧٨
جبل طويق ٢ — ٤
جبيل ٨٥
الجبيلة ٥٥ — ٥٨ — ٥٩
جد حفص ١١٠
جدة ٥ — ٧ — ١٧ — ١٨ — ٢٥ — ٢٦ — ٤٥ — ١٤٣ — ١٦٦ — ١٦٧ — ١٦٨ — ١٧٠ — ٢٣٣ — ٢٥٠ — ٢٩٠ — ٢٩١ — ٢٩٤ — ٣٢١ — ٣٦٢ — ٣٦٣ — ٣٦٤ — ٢٦٧ — ٣٦٩ — ٤٠٩ — ٤١١ — ٤١٢ — ٤١٣ (تابع)
جراح بن صباح (الشيخ) ١٠٠ — ٢٧٠
الجزيرة (النبي صالح) ١١٣
جزيرة البحرين (أوال) ١٠٧ — ١١١ — ١١٣
جزيرة المحرق ١٠٨ — ١١١ — ١١٢ — ١١٣ — ١٤٠ — ١٤٤
الجش ٨٦
جلاجل ٦٧ — ٦٨
جلوب (المفتش الادارى) ٣٢٩
جمال باشا ١٧٧ — ١٩٣ — ١٩٥
الجمهرة ٩٤ — ٩٥ — ٣١٤
الجوف ٥١ — ٧٦ — ٧٦ — ١٥٨
الجويز ٦٤
جيزان ٤٣ — ٤٥ — ٤٦ — ٤٧

﴿ ح ﴾

الحائط ١٧
حالة أبو ماهر ١١٢

حايل

٣ — ٧ — ٥٣ — ٥٤
٥٦ — ٧٤ — ٧٥
— ١٠٠ — ١٥٨
— ٢٦٧ — ٢٦٨
— ٢٦٩ — ٢٧٧
— ٣٠٢ — ٣٢٥

الحجاز

١٢ — ١٤ إلى ٢١
— ٢٣ — ٢٦ —
٣١ — ٣٥ إلى ٣٩
— ٤١ — ٤٩ —
٥٠ — ٥١ — ٥٤
— ٧٧ — ١٢٢ —
١٢٦ — ١٢٩ —
١٣٠ — ١٣١ —
١٣٢ — ١٣٣ —
١٣٦ — ١٤٣ —
١٤٤ — ١٥٠ —
١٥٩ — ١٦٠ —
١٦٢ — ١٦٣ —
١٦٤ — ١٦٦ إلى
١٧١ — ١٧٦ —
١٨٨ — ١٨٩ —
١٩٠ — ٢٠٧ —
٢١١ — ٢١٤ —
٢٢٥ — ٢٢٦ —
٢٢٧ — ٢٢٨ —
٢٣٠ — ٢٣١ —
٢٣٣ إلى ٢٣٧ —
٢٣٩ — ٢٤٠ —
٢٤١ — ٢٤٥ —
٢٤٩ — ٢٥٠ —
٢٥١ — ٢٥٢ —
٢٥٥ — ٢٥٦ —
٢٥٩ — ٢٦١ —
٢٦٢ — ٢٦٣ —
٢٧٠ — ٢٧٩ —
٢٨٠ — ٢٨٢ —
٢٨٣ — ٣٨٤ —
٢٨٥ — ٢٨٦ —

(تابع) الحجاز

٢٨٧ — ٢٩٠ —
٢٩١ — ٢٩٢ —
٢٩٤ — ٢٩٥ —
٢٩٦ — ٢٩٧ —
٢٩٩ — ٣٠٠ —
٣٠٥ — ٣١٨ —
٣٢١ — ٣٢٥ —
٣٢٩ — ٣٣٦ —
٣٣٧ — ٣٤١ —
٣٤٥ — ٣٦٢ —
٣٦٧ — ٣٦٩ —
٣٨٢ — ٤٠٧ —
٤١٣

الحد ١١٣

الحديدة ٤٧ — ٤٩ — ١٠٠

الحريق
٥١ — ٥٢ — ٥٥
— ٥٩ — ٦٠ —
٦١ — ٦٥

حريملة ٥٦ — ٥٨

حسين بن على (الملك)

١٣ — ٢١ — ٢٨
— ٤٤ — ٤٩ —
١٤٤ — ١٥٥ —
١٦٣ — ١٦٩ —
١٧٠ — ١٧٦ —
١٧٧ — ١٧٨ —
١٨٥ — ١٨٦ —
١٨٨ — ١٩٢ —
١٩٣ — ١٩٤ —
١٩٧ — ١٩٨ —
٢٠٢ — ٢١٠ —
٢١٢ — ٢١٣ —
٢١٨ — ٢٢٥ —
٢٢٦ — ٢٢٧ —
٢٢٧ هامش — ٢٢٨
— ٣٣٠ — ٢٣١
— ٢٣١ هامش —
٢٣٢ — ٢٣٣ —
٢٣٤ — ٢٣٥ —
٢٣٧ — ٢٣٨ —

٢٤٠ — ٢٤١ —
٢٤٢ — ٢٧٦ —
٢٨٠ — ٢٨١ —
٢٨٢ — ٢٨٣ —
٢٨٤ — ٢٨٦ إلى
٢٨٩ — ٢٩٢ —
٣٥٧ — ٣٥٨ —
(تابع) حسين بن على (الملك) ٣٦٠ — ٣٦٤ —
٣٨٢ — ٣٨٣ —
٣٨٥ — ٣٨٧ —
٣٨٨ — ٤٠٤ —
٤٠٥ — ٤٠٧ —
٤٠٨ — ٤٠٩ —
٤١٠ — ٤١١ —
٤١٣ — ٤١٤
حضرموت ٣ — ٤
٩٦ — ١٧٢ —
١٨٠ — ١٨٧ —
١٩٨ — ٢٠٠ —
حلب ٢٠٢ — ٢٠٩ —
٣٥٥ — ٣٧١ —
٣٨٢ — ٣٨٤ —
٣٨٥ — ٣٨٧
حلى ٤٣ — ٤٤ — ٤٦
١٧٢ — ١٨٠ —
حماة ١٩٨ — ٣٧١ —
٣٨٢ — ٣٨٤ —
٣٨٧
١٧٢ — ١٨٠ —
حمص ١٩٨ — ٢٤٣ —
٢٧٩ — ٣٧١ —
٣٨٢ — ٣٨٤
حمض ١٠١
الحناكية ١٧ — ٢٤
الحوطة ٥٩ — ٦٠ — ٦٧
الحويطة ١٧
حيفا ٣٥٤ — ٣٥٥ —
٣٧٢

﴿ خ ﴾

خالد بن سعود ٢٥٩ — ٢٦٠
١٢٢ — ١٢٣ —
خالد بن لؤى (الشريف) ٢٥٢ — ٢٨٩ —
٣١٧
٢ — ٥١ — ٥٥
٥٩ — ٦٠ — ٦١
الخرج ٢٦٢ — ٢٦٤ —
٢٧٥
خميس مشيط ٤٥
٥ — ١٧ — ٢٢
خيبر ٢٤ — ٣٨

﴿ د ﴾

الداخلة ٦٧
دار الحمراء ٢١
داروس ٨٦
دام ٦٤ — ٦٥
الداهنة ٦٥
دحلان (السيد) ١٦٨ — ٢٢٩
٥٥ — ٥٦ — ٥٧
٨٣ — ٢٢٩ —
٢٤٣ — ٢٤٤ —
٢٤٥ — ٢٤٧ —
الدرعية ٢٤٨ — ٢٥٣ —
٢٥٤ — ٢٥٥ —
٢٥٧ — ٢٥٩ —
٢٧٠ — ٣٣٦ —
٣٣٧ — ٣٣٨
الدلم ٥٩ — ٦٠ — ٢٦٠
الدمام ٨٦ — ١٠٩
٣٦ — ١٧٢ —
١٨٠ — ١٨٣ —
دمشق ١٩٤ — ١٩٨ —
٢٠٢ — ٢٠٤ —
٢٠٥ — ٢٠٧ —

دمشق (تابع) ٢٠٨ — ٢١٠ —
٢٣٤ — ٢٤٥ —
٣٣٣ — ٣٣٤ —
٣٦٧ — ٣٦٨ —
٣٧١ — ٣٨٢ —
٣٨٧ — ٣٩٦ —
٣٩٨ إلى ٤٠١ —
٤٠٣

الدواسر ٧ — ٦٥ — ٨٧
٢٦٦

الدورة ٢٧٠

الدويش ١٠١ — ٢٨٣ —
٣٢١ — ٣٢٢ —
٣٢٤ — ٣٢٥ إلى
٣٢٨

ديكسون (الكولونيل) ٣٢٧ — ٣٢٨

﴿ ر ﴾

رابغ ١٧ — ٢٤ — ٢٩٣
الربع الخالى ٥ — ٦١ — ٢٦٣
رجب النقيب (السيد) ١٠٠ — ١٥٢ —
٢٧١
رشيد رضا ١٧٢ — ٢٩٧ —
٢٩٨
رفاع الشرقى ١١٠
رفاع الغربى ١١٠
الروس ١٠٠
روسيا ٣٥٤ — ٣٧٤ —
٣٨٤
الروضة ٥٦ — ٦١ — ٦٧
الرياض ٧ — ٥٥ — ٥٦
٥٧ — ٥٩ — ٦٠
٦٩ — ٨٧ — ٩٧
— ٩٩ — ١٢٢ —
١٢٤ — ١٣٠ —
١٤٩ — ٢٥٨ —
٢٦٠ — ٢٦١ —
٢٦٢ — ٢٦٤ —
٢٦٥ — ٢٦٦ —
٢٦٧ — ٢٦٨ —
٢٦٩ — ٢٧٢ —
(تابع) الرياض ٢٧٣ — ٢٧٥ —
٢٨٨ — ٢٨٩ —
٢٩٠ — ٣٠١ —
٣٠٥ — ٣٠٨ —
٣٠٩ — ٣١٨ —
٣٢١ — ٣٢٥ —
٣٢٦ — ٣٢٨
رياق ٢٠٩

﴿ ز ﴾

الزبارة ١١٥ — ١١٧
الزلاق ١١١ — ١١٤
الزلفى ١ — ٨ — ٦٧ —
٦٨
زمزم ٢٨ — ٢٩ — ٣٢
٣٣
زيد بن حسين (الأمير) ٢٠٢ — ٢١٢ —
٣٥٧ — ٣٦٩ —
٣٩٨ — ٣٩٩ —
٤٠١ — ٤٠٤ —
٤١٢

﴿ س ﴾

سالم بن مبارك (الشيخ) ٩ — ١٠١ — ١٠٢
— ١٦٠ — ١٦١
— ٢٧٩
سبيع ٢٦٦
ستره ١١٣
سدير ٤ — ٥١ — ٥٢
٥٥ — ٦٥ — ٦٧
٢٥٧ — ٢٧٥

سسل (اللورد) ٢١١
سعد بن عبد الرحمن ٢٣١
سعود (الأمير) ١٢٨ — ٢٤١ — ٢٤٣ — ٢٤٥ — ٢٤٧ — ٢٤٩ — ٢٥٠ — ١٥١ — ٢٥٢ — ٢٥٣ — ٢٥٦ — ٢٦٢ إلى ٢٦٧ — ٢٧٠ — ٣٠٩ — ٣١٨
سلطان الدويش ٢٦٦
السلمية ٥٩ — ٦٠
السليل ٦٢
سنابس ١١١
سوريا ١٠ — ١٨ — ٦٩ — ٧٧ — ١٧١ — ١٨٤ — ١٩٠ — ١٩٥ — ١٩٦ — ١٩٧ — ١٩٨ — ١٩٩ — ٢٠٠ — ٢٠٢ إلى ٢٠٨ — ٢١٠ — ٢١٨ — ٢٤٣ — ٢٦٢ — ٢٩٣ — ٣٤١ — ٣٦٢ — ٣٧١ — ٣٧٥ إلى ٣٨١ — ٣٨٥ — ٣٨٦ — ٣٨٧ — ٣٨٩ — ٣٩٢ — ٣٩٥ — ٣٩٩ — ٤٠٠ — ٤٠١
سيهات ٨٤

﴿ ش ﴾

الشام ٧ — ٥٤ — ١٤٢ — ١٧٧ — ١٨٠ — ٢٠٠ — ٢٤٦ — ٣٣١ — ٣٣٢
(تابع) الشام ٣٧٤ — ٣٨٤ — ٤٠١
شرق الاردن ١٦ هـ — ٢٣٤ — ٢٣٩ — ٢٧٩ — ٢٨٠ إلى ٢٨٥ — ٢٨٧ — ٢٩٠ — ٣١١ — ٣١٤ — ٣١٨
شقرا ١ — ٨ — ٦٥ — ٦٦
الشقيق ٤٣
شو (الجنرال) ٣٥٢
شوكت على (مولانا) ٢٩٨

﴿ ص ﴾

صباح بن جابر (الشيخ) ٩٧ — ٩٩
صبيا ٤٥ — ٤٧ — ٤٨
الصريف ٢٧١
الصفا ٢٩
الصفراء ١٧
صعدة ٤٦
صلبوخ ٥٥
صنعا ٥ — ٧ — ٤٤ — ٤٦ — ٢٩٩ — ٣٦١

﴿ ض ﴾

الضبعية ٥٩

﴿ ط ﴾

الطائف ١٣ — ١٦ — ١٨ — ٣٩ — ٤٠ — ٤١ — ٤٤ — ٤٧ — ١١٨ — ١٢٣ — ١٧٠ — ٢٣٣

الطائف (تابع) ٢٣٤ — ٢٥٣ — ٢٨٦ — ٢٨٨ — ٢٨٩ — ٣٠٤

طوسون ٢٥٢ — ٢٥٥

طويق ٥٢ — ٥٥ — ٥٨ — ٦٢ — ٦٧

ع

عتيبة ٤٠ — ٦٩ — ٨٢ — ٢٣١ — ٢٦٧ — ٢٨٨ — ٣٥٨

عجلان ٢٧٣ — ٢٧٤ — ٢٧٥

عدن ٢ — ٥ — ٤٩ — ٣٥٣

عراد ١١١

العراق ٨ — ١٠ — ٣٩ — ٦٩ — ٨٨ — ١٠٠ — ١٠٦ — ١٣١ — ١٩٠ — ١٩٥ — ١٩٩ — ٢٠٠ — ٢٠٦ — ٢١٠ — ٢٣٨ — ٢٣٩ — ٢٤٣ — ٢٤٤ — ٢٦٢ — ٢٧٩ — ٢٨٠ إلى ٢٨٥ — ٢٨٧ — ٣١١ — ٣١٤ — ٣١٨ — ٣٢٠ — ٣٢١ — ٣٢٦ — ٣٢٧ — ٣٢٩ — ٣٤١ — ٣٧١ — ٣٧٢ — ٣٨١

عسكر ١٠٩

عسير ٢ — ٥ — ١٧ — ٣٧ — ٤١ إلى ٤٧ — ٥٠ — ٦١ — ١٧١ — ١٩٠ — ٢٢٧ — ٢٢٨ — ٢٣١ — ٢٦٢ — ٦٩٩ — ٣٠٠ — ٣٠٩ — ٣٦١

العقبة ١٦ هـ — ١٧ — ٢١ — ٧٧

عقدة ٧٥

العقير ٨٥ — ٨٨ هامش — ١٠٦ — ٢٧٩

العلا ٥ — ٢٣

علي بن الحسين (الملك) ١٦٦ — ٢١١ — ٢١٤ — ٢١٨ — ٢٣٧ — ٢٤٢ — ٢٩٠ — ٢٩١ — ٣٥٧ — ٣٨٣

العمارية ٥٥

عمان ٢ — ٤ — ٦ — ٧٨ — ٨٤ — ١٠٦ — ١٢٥ — ١٢٩ — ١٣١ — ١٣٧ — ١٥٠ — ١٥٧ — ١٦١ — ١٦٤ — ١٦٥ — ٢٤٤ — ٢٦٢ — ٢٦٣

عنيزة ٣ — ٦٦ — ٧٠ — ٧١ — ٢٦٥ — ٢٦٩ — ٣٦٠ — ٣٦١

العارض ٧ — ٥١ — ٥٢ — ٥٥ — ٥٩ — ٦٠ — ٦٥ — ٢٥٧

عباس باشا الأول ٢٦١

عبد الرحمن بن فيصل (الامام) ١٤٠ — ٢٦٦ — إلى ٢٧٠ — ٢٧٢ — ٣٠٢

عبد العزيز بن سعود (الملك) ١١ — ١٥ — ٢٠ — ٣٢ — ٣٣ — ٣٧ — ٣٩ — ٥٠ — ٥٦ — ٦٠ — ٧٠ — ٨٣ — ٨٥ — ٩٩ — ١٠٢ — ١٢١ — ١٢٢ — ١٢٤ — ١٢٧ — ١٢٩ — ١٣٣ — ١٣٥ — ١٣٦ — ١٣٧ — ١٤٠ — ١٤٢ — ١٤٩ إلى ١٥٢ — ١٦٣ — ١٦٤ — ١٦٥ — ٢٢٨ — ٢٢٩ — ٢٣١ — ٢٣١ هـ — ٢٣٤ — ٢٣٥ — ٢٣٧ — ٢٤٢ — ٢٤٣ — ٢٤٤ — ٢٤٥ — ٢٤٩ — ٢٦٤ — ٢٧٠ — إلى ٢٧٦ — ٢٨٧ — ٢٩٥ — ٣٠١ — ٣٠٣ — ٣٠٥ — ٣٠٦ — ٣٠٧ — ٣١٢ — ٣١٧ — ٣١٨ — ٣٢١ — ٣٢٥ — ٣٣٠ — ٣٣٨ — ٣٤٧ — ٣٥٠ — ٣٥٧ — ٣٥٩ — ٤٠٥

عبد العزيز الحصيني (الشيخ) ٢٢٨ — ٢٢٩

عبد العزيز الرشيد (انظر ابن رشيد) ٧٤ — ١٠٠ — ٢٣١ — ٢٧١

عبد الله (الأمير) ١٦٩ — ٢٠٦ — ٢١١ — ٢١٤ — ٢٢٧ — ٢٣٤ — ٢٣٦ — ٢٤٠ — ٢٤٧ — ٢٤٨ — ٣٦٢

عبد الله بن احمد (الشيخ) ١١٦ — ١١٧

عبد الله بن بليهد (الشيخ) ٢٩٧ — ٢٩٨

عبد الله بن جلوى ٨٧ — ١٢٢ — ٢٦٠ — ٢٧٥ — ٣١٧

عبد الله بن سعود ١١٨ — ٢٥٣ — ٢٥٧

عبد الله بن صباح ٢٦٦

عبد الله بن طريف (الشيخ) ١١٦

عبد الله بن فيصل ٨٣ — ٢٦٢ إلى ٢٦٧ — ٢٩٨ — ٣١٧

العويرض ١٧ — ٢٢

عيسى بن علي (الشيخ) ١١٦ — ١١٧ — ٢٦١

العيون ٧١

عين زبيدة ٣٥

عين الزرقاء ١٩

عين الوزيرية ٢٦

العيينة ٥٥ — ٥٨ — ٢٥٧

﴿ غ ﴾

الغاط ٦٧ — ٦٨

غالب الشريف ١٦٨ — ٢٢٩ —

غالب الشريف (تابع) ٢٣٠ — ٢٤٥ — ٢٤٩ — ٢٥٠ — ٢٥٢ — ٢٥٣

غسله ٦٥

الغور ١٦

غورو (الجنرال) ٢٠٢ — ٢٠٦ — ٢٠٨ — ٢٠٩ — ٣٩٥ — ٣٩٦ — ٣٩٩ — ٤٠٠

﴿ ف ﴾

فؤاد الأول (ملك مصر) ٢٠ — ٢٨٧

فؤاد الخطيب (الشيخ) ١٩٨ — ٢١٨

فخرى باشا ٢١

فرزان ٥٩

الفرس ٣٣ — ٩٦

فرنسا ١٧٦ — ١٩٣ — ١٩٩ — ٢٠٦ — ٢٠٧ — ٢٠٨ — ٢٣٠ — ٣٥٤ — ٣٥٥ — ٣٧٤ — ٣٨٣ — ٣٨٧ — ٣٨٨ — ٣٨٩ — ٣٩٣ — ٣٩٨

الفرنسيون ١٨٨ — ١٩٠ — ١٩٤ — ١٩٨ — ٢٠٢ — ٢٠٥ — ٢٠٦

فلبى (مستر) ١٤٩ — ٢٩٠ — ٣٠٨

فلسطين ٧ — ١٠ — ١٩٠ — ١٩١ — ١٩٣ — ١٩٥ — ٢٠٥ — ٢٠٦ — ٢١٤

فلسطين (تابع) ٢٢٢ — ٢٢٣ — ٢٢٤ — ٢٢٥ — ٢٢٦ — ٢٨٦ — ٢٩٠ — ٣٧١ — ٣٧٢ — ٣٨١ — ٤١٤

فيد ٣ — ٧٤ — ٧٥

فيصل (الامام) ٥٦ — ٨٣ — ١١٩ — ٢٣٠ — ٢٦٠ — ٢٦٢ — ٢٦٣ — ٢٦٤ — ٢٦٥

فيصل بن تركى ٢٥٨ — ٢٥٩ — ٢٦٠ — ٢٦١

فيصل بن حسين (الملك) ١٧٧ — ١٩٢ — ١٩٤ إلى ٢٠٠ — ٢٠٢ — إلى ٢٠٦ — ٢٠٩ — ٢١٠ — ٢١٢ — ٢١٤ — ٢١٨ — ٢٢٧ — ٢٣٤ — ٢٣٨ — ٢٤٠ — ٢٤١ — ٢٧٩ — ٢٨٠ — ٣٥٧ — ٣٦١ — ٣٦٢ — ٣٧١ — ٣٧٢ — ٣٧٨ — ٣٨١ — ٣٩٥ — ٣٩٨ — ٤٠٠ — ٤٠١

فيصل بن السعود (الأمير) ١٦٠ — ٢١٨ — ٢٨٧

فيصل الدويش ٢٤٩ — ٣١٧

فيلكه ٩٣

فولك (المستر) ١٩٧ — ٣٨١

﴿ ق ﴾

القاهرة ٣٦ — ٩٤ — ١٤٢ — ٢٢٨

قباء ١٩
قبة حواء ٢٥
القرنية ٤٣ — ٤٥
قريات الملح ٥١
القصب ٦٥
قصيبة ٧٢
القصيم ٢ — ٣ — ٧ — ٨ — ٥١ — ٥٢ — ٥٣ — ٥٤ — ٦٥ — ٦٦ — ٦٩ — ٧١ — ١٢٩ — ١٥٨ — ٢٣٠ — ٢٥٧ — ٢٦٨ — ٢٦٩ — ٢٧١ — ٢٧٥ — ٣٢٣ — ٣٥٨ — ٣٦٠ ٣٦١
قطر ٩ — ١٠٣ — ١٠٦ — ١١٥ — ١١٨ — ١٢٤ — ١٥٧ — ٢٦٢ ٢٧٢
القطيف ٤ — ٣٥ — ٧٩ — ٨٣ — ٨٤ — ٩٦ — ١٠٣ — ١٠٦ — ١٠٧ — ١١٤ — ١١٨ — ١٥٨ — ١٦٢ — ١٦٤ — ١٧٤ — ٢٥٨ — ٢٦٠ — ٢٦٩ — ٢٧٧ — ٣١٨ — ٣٢٠ ٣٢٥
قفار ٧٥
قلائو ١١٢
القنفدة ١٦ — ٤٣ إلى ٤٧

﴿ ك ﴾

كبر ٩٣
كتشنر (اللورد) ١٧٦ — ١٧٧ — ١٧٨
كرزون (اللورد) ٢١ — ١٠٠ — ١٩٨ — ٣٨٨ — ٣٩٠
الكعبة ٢٧ — ٢٨ — ٣٠ — ٣١ — ٣٣ — ٣٥ — ٣٤٤ — ٣٤٥
كلايتون (الجنرال) ٣٠٤
كليكيه ١٩٥ — ١٩٩ — ٢٠٠
كليمنصو (مسيو) ١٩٥ — ١٩٨ — ١٩٩ — ٢٠٠ — ٣٧١ — ٣٧٣ — ٣٨١ — ٣٩٠
الكويت ٤ — ٨ — ٩ — ١٥ — ٧٨ — ٨٠ — ٨٦ — ٨٨ — ٨٨ هامش — ٨٩ — ٩٠ إلى ١٠٢ — ١١٤ إلى ١١٧ — ١٢٦ — ١٢٩ — ١٣١ — ١٣٥ — ١٣٨ — ١٤٠ — ١٤٣ — ١٤٤ — ١٤٧ — ١٤٨ — ١٥٠ — ١٥١ — ١٥٥ — ١٥٧ — ١٥٨ — ١٥٩ — ١٦٢ — ١٦٤ — ٢٣٩ — ٢٦٠ — ٢٦٣ — ٢٦٦ — ٢٦٩ إلى ٢٧٢ —

(تابع) الكويت ٢٧٧ الى ٢٨٣ — ٢٨٥ — ٢٨٧ — ٣٠٢ — ٣١١ — ٣١٤ — ٣١٨ — ٣٢٦

﴿ ل ﴾

اللاذقية ١٩٤
لافوكارد (مسيو) ٣٧٤
لانداى (اللورد) ١٩١
اللحية ٤٥ — ٤٩
اللنبى (اللورد) ٢١٢ — ٣٦٩
لندن ١٠٦ — ١٩٦ — ١٩٨ — ٢٦١ — ٣٦٢ — ٣٨٩
لورانس (الكولونيل) ٢١٨ — ٢١٨ هامش — ٤١٢ — ٤١٣ — ٤١٤ — ٤١٥
لويد جورج ١٩٥ — ١١٩ إلى ٢٠٢ — ٣٧١ — ٣٧٣ — ٣٨٠ — ٣٩٥
الليث ٥ — ١٦ — ١٧ — ٢٦ — ٤٧

﴿ م ﴾

مارك سايكس بيكو ٢١٨ — ٢٥٠ — ٣٦٤
ماينس هارجن ٣٧٤
مبارك الصباح (الشيخ) ٩١ — ٩٨ — ٩٩ — ١٠٠ — ١٠١ — ١٤٤ — ١٥١ — ١٥٥ — ١٥٨ إلى ١٦٠ — ٢٧٠ إلى ٢٧٢ — ٢٧٨
المبرز ٧٩ — ٨١
المجمعة ٦٧ — ٦٨
محايل ٤٤ — ٤٥ — ٤٧
المحرقة ٥٦
المحرق ١١٢ — ١١٣ — ١٢٠
محمد بن رشيد ٢٦٦ إلى ٢٦٩ — ٣٠٢ — ٣٠٣ — ٤١٥
محمد بن سعود (الامام) ١٣٤ — ١٣٥ — ٣٣٥ — ٣٣٧ — ٣٣٨
محمد بن عبد الوهاب (الشيخ) ٥٦ — ١٣٤ — ٢٢٨ — ٢٢٩ — ٢٤٣ — ٢٤٤ — ٢٤٥ — ٢٤٧ — ٢٥٠ — ٣٣١ — ٣٣٥ — ٣٣٦ هامش — ٣٣٧ — ٣٣٨ — ٣٣٩ — ٣٤٠ — ٣٤٢ — ٣٤٣ — ٣٤٥
محمد أبو زيد المصرى (الشيخ) ٢٩٨
محمد الادريسى (السيد) ٤٩ — ٢٢٧ — ٢٩٩ — ٣٠٠ — (انظر الادريسى) ٤٠٥
محمد آل خليفة (الشيخ) ١١٥ — ١١٦
محمد على باشا ٢٦ — ٤٤ — ١٦٨ — ٢٢٩ — ٢٥٢ إلى ٢٥٦ — ٢٥٩ — ٢٦٠ — ٢٩٨
محمد فيصل ٢٦٥ — ٢٦٩
المحمل ٥٥ — ٥٦ — ٢٧٥
المحمرة ٢٧٩
المخلاف السليمانى ٤٧ — ٤٨

مدحت باشا ٨٣ — ١٧٤ — ٢٦٦

مدين ٢ — ٣ — ٦

المدينة ٢ — ٥ — ٧ — ١٨ إلى ٢٤ — ٣١ — ٣٤ — ٣٥ — ٣٨ — ٣٩ — ٤٠ — ١٣٣ — ١٤٣ — ١٤٩ — ١٦٧ — ١٦٨ — ١٧٤ — ١٩٢ — ٢٢٨ — ٢٥١ — ٢٥٣ — ٢٨٦ — ٢٩١ — ٢٩٧ — ٣٠٤ — ٣٠٧ — ٣١٨ — ٣٤٠ — ٤٠٦

المذنب ٦٦ — ٦٧

مرسين ١٨٠ — ١٨٥ — ١٨٧ — ٣٧٢ — ٣٨٢ — ٣٨٣

المروة ٢٩

المسجد الحرام ٢٠ — ٢٦ — ٢٧ — ٣٢ — ٣٣ — ٣٦

مسقط ٩٦ — ١١٦ — ١١٧ — ١١٨ — ٢٦٣

مشارى بن سعود ٢٥٧ — ٢٥٨ — ٢٥٩

مشرف ٦٤

مصر ٧ — ٨ — ١٠ — ١٨ — ٢٠ — ٢١ — ٢٦ — ٣٤ — ٦٩ — ١٠٦ — ١٣٧ — ١٦٦ — ١٦٧ — ١٦٩ — ١٧٢ — ١٧٣ — ١٧٦ — ١٨٤ —

(تابع) مصر ١٩٣ — ٢٢٧ — ٢٣٥ — ٢٥٢ — ٢٥٣ — ٢٥٦ — ٢٦١ — ٢٦٧ — ٢٨٦ — ٢٨٧ — ٢٩١ — ٢٩٤ — ٢٩٥ — ٢٩٨ — ٣٠٩ — ٣١٨ — ٣٣٢ — ٣٤٣ — ٣٤٤ — ٣٦٤ — ٣٦٧ — ٣٨٢ — ٣٨٤

المضايا ٤٣

المطرى ٣٩

المعامر ١١٠

معان ١٦ — ١٦ هامش — ٢١

مكة ٥ — ٧ — ١٧ إلى ٢٠ — ٢٥ إلى ٢٧ — ٢٧ هامش — ٢٩ — ٣١ — ٣٤ — ٣٥ إلى ٣٨ — ٤٠ — ٤٤ — ٤٦ إلى ٤٩ — ٦٠ — ١٢٣ — ١٢٦ — ١٢٧ — ١٤٣ — ١٤٥ — ١٦٢ — ١٦٦ إلى ١٧٠ — ١٧٦ — ١٧٧ — ١٧٩ — ١٨٥ — ١٩٠ — ٢٢٥ — ٢٢٨ — ٢٢٩ — ٢٣١ — ٢٣٢ — ٢٣٣ — ٢٤٠ — ٢٤٥ — ٢٤٩ — ٢٥٠ — ٢٥١ — ٢٥٣ — ٢٦٠ — ٢٨٥ — ٢٨٦ —

٢٨٩ — ٢٩٠ —
٢٩١ — ٢٩٣ —
٢٩٥ — ٢٩٦ —
٢٩٧ — ٣٠٢ —
٣٠٤ — ٣٠٨ —
٣٠٩ — ٣١٦ —
٣١٧ — ٣٢٠ — (تابع) مكة
٣٣٠ — ٣٤٠ —
٣٤٥ — ٣٤٦ —
٣٤٧ — ٣٥٤ —
٣٥٧ — ٣٥٨ —
٣٦٢ — ٣٦٧ —
٣٦٩ — ٤٠٤ —
٤١٣
المكلا ٥
مكماهون (السير) ١٨٥
المناخة ١٩
المناصف ٥٩
المنامة ١٠٧ إلى ١١٠ — ، ١١٢ — ١٢٠
منفوحة ٥٩
مور (الجنرال) ١٨٩
الموسم ٤٣
الموصل ١٨٧ — ١٩٣ — ، ٣٥٥
المويلح ١٧ — ٢٢
ميدى ٤٦ — ٤٧ — ٤٩

﴿ ن ﴾

١ — ٢ — ٤ —
٨ — ٩ — ١٢ إلى
١٦ — ٤٢ — ٤٤
— ٤٩ — ٥٠ إلى
نجد ٨٦ — ٦٠ — ٦٩
— ٨٥ — ٩٧ —
١٠٢ — ١٠٥ —
١٠٦ — ١١٧ —
١٢١ — ١٢٢ —
١٢٦ — ١٢٩ —
١٣٢ — ١٣٥ إلى
١٣٧ — ١٣٩ —
١٤٣ — ١٤٩ —
١٥٠ — ١٥٦ إلى
١٥٩ — ١٦١ —
١٦٢ — ١٦٤ —
١٦٨ — ١٦٩ —
١٧١ — ١٨٨ —
٢٢٩ — ٢٣٠ إلى
٢٣٩ — ٢٤٣ —
٢٤٤ — ٢٤٩ —
٢٥٠ — ٢٥٢ إلى
٢٦٤ — ٢٦٦ —
٢٦٨ — ٢٦٩ — ، ٢٧١ — ٢٧٢ — ، ٢٧٥ إلى ٢٨٠ — ، ٢٨٢ إلى ٢٨٧ — (تابع) نجد
٢٩١ — ٢٩٣ —
٢٩٤ — ٢٩٥ —
٣٠٠ — ٣٠٣ —
٣٠٥ — ٣٠٦ —
٣١٢ — ٣١٤ —
٣١٦ — ٣١٨ —
٣٢١ — ٣٢٢ —
٣٢٣ — ٣٢٥ —
٣٢٧ إلى ٣٢٩ —
٣٣١ — ٣٣٥ إلى
٣٣٨ — ٣٤١ إلى
٣٤٥ — ٣٥٠ —
٣٥٧ — ٣٥٨ الى
٣٦١
نوكس (الكولونيل) ٢٨١ — ٢٨٢

﴿ هـ ﴾

هاردنج ٣٥٣
هاشم بك الأتاسى ٢٩٦
هجرة الأرطاوية ٣١١

هربرت صمويل (السير) ٢٢٥
الهفوف ٧٩ — ٨٠ — ٨١ — ٢٦٥
الهند ١ — ٨ — ١٨ — ٢٠ — ٢٦ — ٢٩ — ٣٦ — ٦٩ — ٨٤ — ٨٨ — ٩٠ — ٩٦ — ١٠٦ — ١١١ — ١٢٦ — ١٣٩ — ١٦٥ — ١٩٢ — ٢٨٦ — ٢٨٧ — ٢٩٤ — ٢٩٥ — ٢٩٦ — ٣٤٤ — ٤٠٤
هوغارت ٣٦٤

﴿ و ﴾

وادى بيشه ٤٥ — ٦٥
وادى الحمض ٢٢ — ٢٤
وادى حنيفة ٢ — ٥٥ — ٥٦ — ٦٩
وادى الدواسر ٤ — ٤٢ — ٤٤ — ٥١ — ٥٢ — ٦١ — ٦٢ — ٦٣ — ٢٦٣ — ٣٦٠
وادى رانيه ٤١
وادى الرمه ٢ — ٣ — ٦٧ — ٧٠ — ٧٢
وادى ريديه ٢٤
وادى السرحان ٧٦
وادى شهران ٤١
وادى العقيق ٤١
وادى عين ٢٣
وادى فاطمة (مر الظهران) ١٧
وادى فروق ٧٨
وادى المشجر ٦٧
الوجه ١٧ — ٢٢
الوشم ٥١ — ٥٢ — ٦٥ — ٦٦ — ٢٥٧
وشيقر ٦٥ — ٦٦
الوقف ٦٥
ولامين ٦٤
ولسن باشا ٣٦٨ — ٣٧٠
ولسن (الرئيس) ٣٧٢ — ٣٨٠
وهيب بك ٧٦
ويزمن (الدكتور) ٢٢٢

﴿ ى ﴾

يحيى (الامام) ٤٩ — ٢٢٨ — ٣٠٠ — ٣٥٢
اليمامة ١٤ — ٣٨ — ٥٩ — ٦٠ — ٦١ — ٢٦٢
اليمن ٢ — ٣ — ٥ — ٧ — ١٤ — ١٦ — ٢٥ — ٣٨ — ٤١ — ٤٤ — ٤٦ — ٦١ — ١٣٦ — ١٤٣ — ١٥٠ — ١٧١ — ١٩٠ — ٢٢٧ — ٢٤٣ — ٢٤٤ — ٢٤٩ — ٢٩٨ — ٢٩٩ هامش — ٣٣٨ — ٣٤١ — ٣٥٢ — ٤١٣
ينبع ١٧ — ١٩ — ٢٣ — ٢٥٢

تصويبات

سطر	صفحة	خطأ	صواب
١٤	٩	وتطر	وقطر
١٤	٩	على رعاياهم البدو	على رعاياهم
١٢	١٧	وميناء العلاء	والعلا
٢٣	٢٩	وقع بهذا السطر كلمة « صحيح مسلم » وهى فى غير موضعها	
١٢	٣٣	حوله	حسداً له
١٣	٣٣	وقد كفيهم	وقد كفيتهم
١٣	٣٤	بيوت مكة	الصواب وضعها فى شطر ٢٠
٩	٤٧	البرَك	البرْك
٨	٦٢	ومستعمرة السليل	وواحة السليل
١٠	٦٢	ومساحة المستعمرة	ومساحة الواحة
١١	٦٣	مستعمرة مخادم	واحة مخادم
٤	٦٥	أشجار الأتل	أشجار الأثل
١٠	٧٠	(العاهل)	(العامل)
١٨	٧٦	وقادة	وقارة
٤	٨١	قلعة صاهور	قلعة صاهود
٧	٨٥	النجمان	العجمان
٥	٩٢	إذا جاء المطر	إذا جاد المطر
١٢	٩٢	«	«
٢٠	٩٢	القوازم	العوازم
١٣	١١٠	الحنين	الحنينى
١٤	١١١	التجارية	البخارية
١١	١١٢	قلانى	قلالى
١٠	١٢١	الشيخ	الشيوخ
١١	١٣٢	الدمغة	الدفعة
٥	١٣٣	اسجع	اشجح
٢١	١٦١	الهندوس	الهنديين
١١	١٦٤	ومواصلة	ومواصلته
١٠	١٧٨	فى كل ثانية	من كل شائبة
١١	١٨١	دائمية	دائمة

سطر	صفحة	خطأ	صواب
٦	١٨٤	إليهم	إلينا
١٧	١٨٧	حصن	حضن
٥	١٨٨	استقلالا	استقلالا تاماً
٧	١٨٩	الجنرال مور	الجنرال مود
٢٠	١٩١	لانسداى	لانسدون
٢١	١٩٢	سايسكى بيكو	سايكس بيكو
٦	١٩٣	أما عطف الامير	أما عطف الامر
١١	١٩٤	أشارت المملكة العربية المتحدة	أشارت الحكومة البريطانية
١٦	١٩٤	تتوجه	توجه
١٦	١٩٦	والاحرار	والاصرار
١٤	٢٠٠	العالية	التالية
٤	٢٠٤	بانتداب	بالانتداب
٥	٢٠٤	الادارت	الادارات
٢٢	٢٠٨	لاستعمار	الاستعمار
٢٢	٢١٢	عادية	مادية
١٠	٢١٩	التى كانت	ما كان
١٩	٢١٩	سنة ١٩٢١	سنة ١٩٢٢
١	٢٢٠	حدى	إحدى
٦	٢٤٨	٣٠ أو ٤٠	٣٠٠ أو ٤٠٠
١٧	٢٤٨	البلح	التمر
٢١	٢٤٩	تمكنوا	تمكن
١٥	٢٥٨	بن سعيد	بن سعود
٤	٢٥٩	سنة ١٢٢٤	سنة ١٢٣٤
٢٠	٢٦٢	بسيادة الاتراك	بسيادة الاتراك الاسمية
٥	٢٦٤	بالتعصب الدينى	بالتعصب والشدة
٨	٢٦٥	الحجازيين	المحاربين
١٨	٢٦٩	سنة ١٣٠٠	سنة ١٣٠٩
٢١	٢٦٩	(١٨٩٥ م)	(١٨٩٨ م)

COLUMBIA UNIVERSITY LIBRARIES
This book is due on the date indicated below, or at the

COLUMBIA UNIVERSITY LIBRARIES
0314966824

953 W125

DEC 8 1941