THE LIBRARIES
COLUMBIA UNIVERSITY

ألـــوان

طه حسين

ألوان



دار المعارف بمصر

A. R. BULLOCK,
ISLAMIC BOOKS
62 KELBURNE RD., OXFORD, U.K.

893.7H95H
0394

19443H

ملتزم الطبع والنشر : دار المعارف بمصر

الأدب العربى بين أمسه وغده

لست أدرى أكان الناس يلقون على أنفسهم فى أعقاب الحروب الماضية مثل ما أخذوا يلقونه على أنفسهم من الأسئلة فى أعقاب الحرب العالمية الأولى، وفى أعقاب الحرب العالمية الثانية . فلم تكد الحرب العالمية الأولى تدنو من غايتها حتى أخذ الناس يتساءلون عما يمكن أن يكون لها من أثر فى الحياة الأدبية، وفيما ينتج الأدباء من شعر ونثر . ثم لم تكد الحرب العالمية الثانية ترسل نذرها إلى الأرض حتى أعاد الناس إلقاء هذه الأسئلة على أنفسهم . ولكل سؤال جواب ، كما يقول جميل لصاحبته بثينة . ومن أجل هذا أخذ الناس يتنبئون بما ستصير إليه الحياة الأدبية من قوة أو ضعف ، ومن رقى أو انحطاط ، ومن تطور فى بعض فنونها ينتهى به إلى النمو أو ينتهى به إلى الانقراض، أو ينتهى به إلى تحول خطير أو يسير .

وقد كذبت الحوادث كثيراً من هذه النبوءات وصدقت منها كثيراً ، وانتهى بعض الأدباء الفرنسيين الممتازين إلى أن يجيب عن سؤال من هذه الأسئلة ألقى عليه فى أثناء الحرب العالمية الثانية، بأنه لا يعلم أن للحرب أثراً فى الأدب أو أن للأدب أثراً فى الحرب . وليس هذا الجواب إلا نوعاً من أنواع الشك وفناً من فنون التردد الذى يقضى به الاحتياط على من يريد أن تكون أحكامه صائبة غير مسرفة فى تجاوز الحق . فليس من سبيل إلى أن ننكر أن للأحداث الجسام والخطوب العظام أثرها البعيد فى حياة الناس . ومتى تأثرت حياة الناس فقد تأثرت آدابهم ، لأن هذه الآداب آخر الأمر ليست إلا تعبيراً عن هذه الحياة وتصويراً لها ، فإذا تغير الأصل تغيرت الصورة ، وإذا تغير

المعنى تغيرت العبارة التى تؤديه .

ولو أن اليونان بلغوا من التعمق ما بلغنا والتمسوا من العلم ما نلتمس ، لجاز أن يسأل بعضهم بعضاً عما كان يمكن أن تحدثه الحرب الميدية من الأثر فى آدابهم ، ولكان من الممكن أن يتنبأ بعض الفقهاء من أدبائهم بأنها ستحدث آثاراً بعيدة جدًّا لا فى الأدب اليونانى وحده ولكن فى أكثر الآداب التى سينتجها الناس على اختلاف العصور وتباين الظروف . ولكان من الممكن أن يتنبأ بعض الفقهاء من أدبائهم بأن هذه الحرب الميدية ستدفع الشعر التمثيلى إلى التطور دفعاً عنيفاً ، وستنتج للإنسانية كلها آيات إيسكولوس وسوفوكل وأوريبيد ، وبأنها ستدفع أحاديث القصاص دفعاً عنيفاً إلى التطور ، فتنتج لهم تاريخ هيرودوت ، وتنشئ للإنسانية فنًّا من أجل الفنون الأدبية خطراً وهو فن التاريخ ، وتنشىء لليونان أنفسهم نثرهم الفنى البديع ، وتضع لهم أصول الفلسفة اليونانية الرائعة التى أنتجت سقراط ومن جاء بعده من تلاميذه النابهين . ولو كان اليونان يبحثون عن مثل ما نبحث عنه ويتقصون من الأمر مثل ما نقتصى ، لجاز أن يتساءلوا عما سيكون لحرب البيلوبونيز من أثر فى حياتهم الأدبية والعقلية ، ولكان من الممكن أن يتنبأ المتنبئون بأنها ستنتج لهم فقه التاريخ وفلسفته كما نراهما فى كتاب توسوديد ، أو ستحول فن التمثيل التراجيدى إلى هذا اللون الفلسفى الذى نراه عند أوريبيد ، وستمكن أرستوفان من إنتاج آياته الكوميدية الخالدة ، وستحول سفسطة السفسطائيين اليسيرة إلى هذه الفلسفة العميقة التى كان أرستوفان يهزأ بها وبزعيمها سقراط فى قصة السحاب . ولكن اليونان لم يكونوا يحبون مثل هذه النبوءات ، وإنما كانوا يحبون نبوءات أخرى يسيرة تمس آمالهم وأعمالهم ، وكانوا يلتمسون هذه النبوءات كما كان العرب يلتمسونها عند السوانح والبوارح من الطير ، وفى آيات أخرى كانوا يذهبون فى تفسيرها وتأويلها المذاهب ، فإذا احتفلوا بهذه النبوءات سافروا فى التماسها سفراً قاصداً أو غير قاصد ، فطلبوها عند « أبلّون » فى « دلف » أو عند غيره

من الآلهة فى معابدهم تلك التى كانوا يلقون فيها الوحى على الأصفياء من الرجال والنساء . فأما مستقبل الأدب ومصير الفن فأشياء لم يكونوا يحفلون بها ولا يفكرون فيها . وحسبهم أن يستمتعوا بما ينتج الأدباء لهم من آيات الشعر والنثر ، وبما ينتج أصحاب الفن لهم من روائع التصاوير والتماثيل والبناء .

والشىء الذى لا شك فيه أن الحرب الميدية صدمت الشرق الأسيوى ببلاد اليونان ، وأن هذه الصدمة العنيفة المتصلة قد أثارت فى عقول اليونان وقلوبهم وأذواقهم شرراً أذكى نارهم العقلية المقدسة ، ودفعها إلى التوهج الذى ملأ الأرض علماً ونوراً . وأن حرب البيلوبونيز صدمت اليونان بأنفسهم أولا وبأقطار أوربية أخرى ثانياً ، فكشفت لهم عن ذوات أنفسهم وأظهرتهم من خلالها على ذات النفس الإنسانية أو على بعض النواحى من ذات النفس الإنسانية فأحسوا وشعروا وفكروا ، كما لم يكونوا يشعرون ويحسون ويفكرون ، ثم صوروا وعبروا ، كما لم يكونوا يصورون ويعبرون . وتستطيع أن تقول مثل هذا بالقياس إلى حروب الإسكندر ، ثم بالقياس إلى ما كان بين خلفائه من الحروب ، ثم بالقياس إلى حروب الرومانيين فى إيطاليا وفى غير إيطاليا من أقطار الشرق والغرب . كل هذه الحروب أثرت فى الآداب القديمة تأثيراً عميقاً ، وأنتجت للإنسانية آيات أدبية خالدة ما نزال نستمتع بها إلى الآن ، وستستمتع الإنسانية بها حتى يرث الله الأرض ومن عليها . وأى رمز لذلك أبلغ من أن الإلياذة والأوديسا إنما هى نتيجتان لحرب لا يكاد التاريخ يعرف من أمرها شيئاً ، وهى حرب طروادة .

ومثل هذا يمكن أن يقال بالقياس إلى أدبنا العربى القديم . فلو تكلف العرب المعاصرون لظهور الإسلام مثل ما نتكلف من البحث والتفكير والتعمق لسألوا أنفسهم عما يمكن أن يكون لظهور الإسلام وما استتبعه من حرب داخل البلاد العربية ومن فتوح خارج هذه البلاد من التأثير فى حياة الأدب العربى ، ولكان من الممكن أن يتنبأ الأذكياء من شباب قريش وشيوخها بأن

[البقية ص ٩ عمود ٧]

نقل تمثال رمسيس لميدان التحرير

قبل افتتاح الدار الجديدة للأوبرا فى أكتوبر

اعلن السيد فاروق حسنى وزير الثقافة ان تمثال رمسيس سينقل من موقعه الحالى من ميدان رمسيس الى ميدان التحرير وذلك قبل شهر اكتوبر القادم وهو الموعد المحدد للافتتاح العالمى لدار الاوبرا الجديدة بارض المعارض بالجزيرة واضاف وزير الثقافة انه اتفق مع السيد يوسف صبرى ابو طالب محافظ القاهرة على هذا الاجراء فى اطار خطة التجميل العامة لميدان التحرير ومنطقة ارض المعارض المحيطة بدار الاوبرا والتى ستشهد مشروعا كبيرا للتطوير والتجميل .

واكد الوزير ان نقل التمثال يتم من رؤية ثقافية شاملة لاثارنا وتراثنا القومى اذ ان ميدان التحرير يحتاج حاليا الى لمحة ثقافية رمزا للحضارة والبناء فى مرحلة النهضة المصرية الحالية وهو مايمكن ان يعطيه لنا تمثال رمسيس بكل ماله من قيمة اثرية وتاريخية .

وقال : ان ميدان التحرير اصبح حاليا انسب كثيرا للتمثال لعدم وجود كبارى علوية ولطبيعة حركة المرور فيه فهى حركة دائرية بعكس ميدان رمسيس مما يخفف كثيرا عن التمثال ويبعده عن الاهتزازات العنيفة التى تسببها قطارات السكك الحديدية فضلا عن ان اتساع ميدان التحرير والحركة الدائرية فيه يجعل رؤيته اسهل وتاثيره اقوى .

وقد اصدر الدكتور احمد قدرى رئيس هيئة الآثار قرارا بتشكيل لجنة فنية من اساتذة الهندسة وخبراء الترميم والاثار لدراسة عملية نقل التمثال وضمان اتخاذ الاجراءات المناسبة لعدم تعرضه لاية اخطار عند فكه او نقله وكذلك دراسة انسب مكان سيوضع فيه فى ميدان التحرير مع مراعاة وجود محطات مترو الانفاق تحت الميدان .

وتمثال رمسيس كان قد ارتفع فى ميدان رمسيس عام ١٩٥٤ وتم نقله فى ذلك الوقت من ميت رهينة بالقرب من سقارة بالجيزة ويزن اكثر من ٨٠ طنا ويرتفع ١٠ امتار وهو من الجرانيت الوردى وصاحبه رمسيس الثانى اعظم ملوك الفراعنة والذى حكم مصر ٦٧ سنة فى عهد الاسرة ١٩ من الدولة الحديثة .

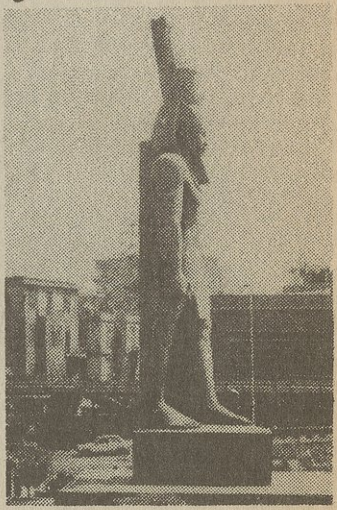

التليفزيون

NBC
4

١٠,٠٠ المسلسل ألف
١١,٠٠ اغان والحان

حالة

طقس معتدل الحرارة نهارا شديد
الرياح مثيرة للاتربة والرمال على
المتوسطة والعالية شمالا .

	كبرى	صغرى
القاهرة	٢١	١١
اسكندرية	١٩	١٢
مطروح	١٨	١٠
بور سعيد	١٩	١٣
الاسماعيلية	٢٠	١٢
السويس	٢١	١٢
المنيا	٢٢	٦
اسيوط	٢٢	٧
الاقصر	٢٥	٨

درجات الحرا

المدينة	الدرجة العظمى م	ف
القاهرة	١٨	٦٣
الخرطوم	٢٨	٨٢
لندن	١٠	٥٠
باريس	٨	٤٦
روما	١٢	٥٤
بون	٨	٤٦
نيويورك	ـ٣	٢٧
واشنطن	ـ٢	٢٨

...PORT-IMPORT.
...81 VOSENDORF ORTS STR.
...LEX. 13 2726 GIGI A TELEFAX: 0

ITALY
MR. MOSTAFA M. ABDALLA S.A.B.
GUIDO BANTI 3400191 ROME TEL: 0
TELEX: 621600 PRMMZ

CANADA
1- THE VOICE OF EGYPT IN CANADA
1117, ST. CATHERINE W. SUITE 521 MO
CANADA TEL: (514) 288-0188 TELEX:

SPAIN
MR. A.MAHER ZEKRI-ZEIN INVEST S.A.
P.O.BOX 60 29600-MARBELLA (MALAGA)
776293 TELEX : 77795-ZNCON-E

HOLLAND :-
MR. A. M. KHALIL AL AHRAM BENELUX
MATHENESSER LAAN 257- 3021 HD ROTTE
TELEFOON : 010 / 4258211 & 4259196
TELEX : 21550 MISR NI
TELEFAX : 010- 4258455 AHRAM-E. T.

POLAND-WARSAW :-
AHRAM MR. MALEK & DR. ANSARY UL.
PHONE : 240970

...هار الاشتراكات السنوية :

...نيه استرليني	النمسا	٤٩٠٠	شلن نمساوى
...ولار امريكى	الدنمارك	٢٣٠٠	كرونة
...ولار كندى	السويد	٣٣٠٠	كرونة
...رنك فرنسي	بلجيكا	١١٥٠٠	فرنك بلجيكى
...يرة ايطالية	لكسمبورج	١١٥٠٠	فرنك
...ارك المانى	قبرص	١٨٠٠٠	سنتا
...لورين	اسبانيا	٤٦٠٠٠	بيزيتا
...رنك سويسرى	تركيا	٢٣٠٠٠٠	ليرة
...راخمة	البرتغال	٣٩٥٠٠	سكودا

...يل الينا - على عنواننا بالقاهرة - ترسل
الامريكى بالسعر السائد فى تاريخ التحويل .

هذا كله سيذهب بالشعر العربى مذاهب لم تخطر لهم على بال ، وسينشئ لهم فنوناً من النثر مختلفة متنوعة من العلوم والآداب . ولكن شيوخ قريش وشبابها لم يكونوا يفكرون فى شىء من هذا ولا يقفون عنده ، ولا يحفلون بما يتصل به من النبوءات ، وإنما كانوا كاليونان والرومان يأخذون الأشياء من قريب فيستمتعون بما تقدم الحياة إليهم من خير ، ويشقون بما تقدم إليهم من شر . فإذا أبعدوا فى التماس الغيب أسرفوا فى الإبعاد فالتمسوا الغيب عند السوانح والبوارح من الطير ، وعند الكهنة ومن يتنزل عليهم من الشياطين ، وعند الأنبياء وما يلقى إليهم من وحى وما يهيأ لهم من معجزات . ثم هم كانوا كاليونان والرومان لا يلتمسون الغيب بالقياس إلى حياة العقل والقلب ، ، وإنما يلتمسونه بالقياس إلى حياة الأجسام فى الدنيا وإلى حياة الأرواح فى الآخرة . ومع ذلك فليس من شك فى أن توحيد الأمة العربية بظهور الإسلام قد أنشأ لها أدباً واحداً . ووجه هذا الأدب توجيهاً جديداً . وليس من شك فى أن اصطدام العرب بغيرهم من الأمم قد أذكى فى نفوسهم وفى نفوس هذه الأمم جذوة الأدب والفن والعلم ، فامتلأت الأرض معرفة ونوراً ، بفضل هذا الاصطدام وما نشأ عنه من الاختلاط والامتزاج ، ومن معرفة العرب لغيرهم من الأمم ومعرفتهم لأنفسهم ، ومن تعارف هذه الأمم فيما بينها وتعاونها راضية أو كارهة على ما كانت مضطرة أن تتعاون عليه من شؤون الحياة .

ومن يدرى ! لعل القدماء كانوا أدنى منا إلى الحق وأقرب منا إلى الصواب وأشد منا إيثاراً للقصد والاعتدال ، فهم كانوا لا يكلفون أنفسهم ما لا تطيق ولا يحملونها ما لا تحتمل ، وإنما كانوا يتلقون الحياة ويحيونها ، ثم يسجلون ما يستطيعون استكشافه من الحقائق والظواهر . فقدماء العرب قد عرفوا ما كان من تطور الأدب العربى بعد وقوعه ، كما عرف قدماء اليونان ما كان من تطور الأدب اليونانى بعد وقوعه . وهم قد سجلوا لنا ذلك تسجيلا مقارباً يسيراً لا تكلف فيه ولا إبعاد . وهم قد عصموا أنفسهم من التورط فى نبوءات تصدقها

الحوادث حيناً وتكذبها أحياناً . وهم قد أراحوا أنفسهم من هذا الشك الذى أتاح لذلك الأديب الفرنسى أن يقول إنه لا يعلم أن للحرب أثراً فى الأدب أو أن للأدب أثراً فى الحرب . والأمر كله يرجع ، فيما يظهر ، إلى أن الرقى الذى أتيح لنا فى حياتنا المادية والعقلية قد دفعنا إلى ألوان من الغرور وخيل إلينا أنا نقدر على شىء كثير مما لم يقدر عليه القدماء . وما دمنا قد استطعنا أن ننهب الأرض بالقطار والسيارة ، وننهب البحر بالسفن تجرى على ظهره وتسبح فى بطنه ، وننهب الجو بالطائرات ، وننهب الزمان والمكان بهذا كله وبالبرق وبالراديو ، ما دمنا قد استطعنا أن نقهر الطبيعة ونخترق حجبها ونكشف أستارها ونلغى ما كانت تستطيل به علينا من آماد الزمان والمكان ، فليس ينبغى لغرورنا أن يقف عند حد أو أن ينتهى إلى غاية ، وليس ينبغى لنا أن نتردد فى التنبؤ بما سيكون ما دمنا قد استطعنا أن نعرف ما كان . وقد قيل إن التاريخ فن يعين على استكشاف المستقبل بفضل ما يعلم من حقائق الماضى . ونحن قد صدقنا ذلك واطمأننا إليه . وقليل جداً من بيننا أولئك الذين يشكون فى أن التاريخ يعلمنا حقائق الماضى ثم يشكون بعد ذلك فى أنه يستطيع أن يكشف لنا عن حقائق المستقبل . وأكبر الظن أن هؤلاء القليلين الذين ينظرون إلى التاريخ نظرة ساخرة مشفقة ، ويلحظونه لحظة باسمة مزدرية ، وينتظرون المستقبل كما ينتظرون المجهول — أكبر الظن أن هؤلاء القليلين هم المصيبون ، ولكننا لا نحب صوابهم هذا ولا نكلف به ، بل لا نطمئن إليه ، لأنه يضطرنا إلى التواضع ويردنا إلى الاعتدال ، ويحول بيننا وبين الغرور أو بيننا وبين الإغراق فى الغرور . وما قيمة الإنسان إذا لم يعبث به الغرور فيخيل إليه أنه قادر على كل شىء ، وأن من حقه بل من الحق عليه أن يحاول كل شىء ! !

من أجل هذا كله تساءل المعاصرون عن أشياء كثيرة ، من بينها مستقبل الحياة الأدبية وما عسى أن تكون الاتجاهات التى ستدفع إليها بحكم هذه الأحداث الجسام التى خلطت الشرق بالغرب والشمال بالجنوب ، وقاربت بين

الأجيال المتباعدة ، وألغت هذه الحواجز التى كانت تحجز بين الأمم والشعوب ، وغيرت كثيراً من صور الأشياء ، ثم غيرت كثيراً من قيم الأشياء ، ثم غيرت كثيراً من تأثرنا بهذه الصور وتقديرنا لهذه القيم وحكمنا بعد ذلك على ما هو كائن ، وترقبنا بعد ذلك لما سيكون . فأما المقتصدون من الأدباء الأوربيين فيشكون كما شك ذلك الأديب الذى أشرت إليه آنفاً ، أو يحتاطون فى الحكم ويعتدلون فى التقدير ويحسبون حساباً لهذه الأشياء اليسيرة الضئيلة التى لا نعرفها والتى قد يكون لها أبعد الأثر فى حياتنا العاملة ثم فى حياتنا العاقلة . وليس من شك فى أننا قد علمنا أشياء كثيرة ، ولكن ليس من شك فى أننا لم نؤت من العلم إلا قليلا ، وفى أن ما نجهله أكثر جداً مما نعلمه ، وليس من شك كذلك فى أننا قد حققنا من الرقى شيئاً كثيراً فى حياتنا العاملة والعاقلة . ولكن ليس من شك فى أن ما حققناه من ذلك ضئيل جداً بالقياس إلى ما ينتظر أن نحققه .

وهذا الذى ينتظر أن نحققه قد يفاجئنا بعضه مفاجأة وعلى غير انتظار ، وقد يتهيأ لنا بعضه عن أناة وريث وبعد سعى وجد واستعداد . فإذا كانت طبيعتنا تدفعنا إلى الغرور والمغامرة فإن عقلنا ينبغى أن يضبط هذا الغرور ويحد هذه المغامرة ، ويأخذنا بشىء من التوسط فى القول والعمل جميعاً . فليس من المستحيل أن نحاول التنبؤ بما سيكون من مستقبل الحياة الأدبية ، ولكن ليس من الصواب أن نندفع فى ذلك جامحين فى غير تحفظ ولا احتياط .

وربما كان من اصطناع الدقة والحذر أن أسجل منذ الآن أنى لن أتنبأ بشىء لأنى لا أملك الوسائل التى تبيح لى هذا التنبؤ ، وإنما أحاول أن أنظر إلى أدبنا العربى المعاصر نظرة عامة أتتبع فيها بعض حقائق تطوره فى العصور الماضية وأتوسم فيها بعض الممكنات لتطوره فى الأيام المستقبلة . فأنا أنظر إلى أدبنا العربى بين أمسه القريب والبعيد ، وبين غده القريب دون البعيد . وما أزعم لهذه المحاولة إحاطة ولا شمولا ، وإنما هى محاولة مقاربة تتجنب الإمعان والتعمق ، لأن الإمعان والتعمق يحتاجان إلى كتاب لا إلى فصل مهما يكن هذا الفصل طويلا .

وفى تاريخ أدبنا العربى ظاهرة لعله أن يشارك فيها غيره من الآداب الكبرى قديمها وحديثها ، ولكنها تستبين فيه على نحو أوضح وأجلى مما تستبين فى غيره من الآداب . فقد عمر الأدب اليونانى القديم قروناً طوالا ثم ألقى بينه وبين الناس ستاراً ، فلما استأنفت الأمة اليونانية الحديثة حياتها المعاصرة أنشأت لنفسها أدباً مهما تكن الصلة بينه وبين الأدب القديم فهو ليس جزءاً منه ولا استمراراً له . فالأدب اليونانى القديم إذن حى بنفسه ، أريد أنه لا يستمد حياته من أمة حية ، تنميه وتقويه وتضيف إليه ، وإنما يستمد حياته من هذه الشخصية القوية التى وهبها له اليونان القدماء . فنحن حين نقرأ آثار هوميروس أو بندار أو أفلاطون لا نفكر فى الأمة اليونانية المعاصرة ولا نصل هذه الآثار القديمة الخالدة بما تنتجه من الشعر والنثر ، وإنما نقرأ هذه الآثار وغيرها ونفكر فى الأمة اليونانية القديمة التى أنتجتها ، ونوشك أن نعتقد أن الصلة بيننا وبين هذا الأدب القديم والأجيال التى أبدعته ليست أضعف من الصلة بين الأمة اليونانية المعاصرة وبين ذلك الأدب وتلك الأجيال . وربما كان من المحقق أن بعض البيئات الأدبية والفنية فى غرب أوربا وفى فرنسا خاصة أشد اتصالا بالأمة اليونانية القديمة وتراثها الأدبى والفنى والفلسفى من الأمة اليونانية المعاصرة نفسها . فلست أعرف مثلا أن الأمة اليونانية الحديثة قد أهدت إلى العالم الحديث شاعراً كراسين أو كاتباً كجيرودو أو شاعراً كاتباً كبول فاليرى . وكل هؤلاء وغيرهم من أدباء الغرب الحديث يعيشون مع الأمة اليونانية القديمة ويذوقون أدبها وفنها وفلسفتها ، ويحيون هذا الأدب والفن وهذه الفلسفة على نحو لم تصل إليه الأمة اليونانية الحديثة بعد . ومثل هذا يمكن أن يقال بالقياس إلى الأدب اللاتينى . فهذان الأدبان العظيمان يستمدان حياتهما الخالدة من قوتهما الذاتية ، إن صح هذا التعبير . وهذه الخصلة هى التى تميزهما بين الآداب التى استطاعت أن تقهر الدهر وتكفل لنفسها الخلود .

أما أدبنا العربى فقد عمر بضعة عشر قرناً إلى الآن ، واختلفت عليه فى أثناء

هذه القرون خطوب كثيرة متباينة وجهته ألواناً من التوجيه وأخضعته لضروب من التطور، ولكنه ما زال حياً قوياً يستمد حياته وقوته من شخصيته العظيمة، ويستمد حياته وقوته من هذه الأجيال التى لا تزال حية محتفظة بفضل من قوة، والتى لا تزال ترعاه وتكلؤه وتنفخ فيه من روحها كما تستمد منه قوة وأيداً فهى تمنحه وتأخذ منه، وهى تعيش عليه وتعيش له وتعيش به، شأنها معه كشأنها مع ما يقوم حياتها المادية من الأرض والجبال والأنهار. فالحياة الزمنية للأدب العربى لم تنقطع، ويظهر أنها لن تنقطع. والصلة بينه وبين الأجيال المعاصرة فى بلاد الشرق العربى من الخليج الفارسى إلى المحيط الأطلنطى وفى بيئات عربية متفرقة هنا وهناك فى أقطار العالم القديم والعالم الجديد — هذه الصلة ما زالت قائمة متينة خصبة، كالصلة التى كانت بين الأدب العربى وبين الأمة العربية أيام المتنبى وأبى العلاء. ونتيجة هذا كله أن فى تاريخ أدبنا العربى ظاهرة قوية متينة شديدة الوضوح، تمكننا من أن نلاحظه ملاحظة مباشرة، ونستقصى أطواره استقصاء حسناً. فنحن نستطيع أن نبدأ هذه الملاحظة منذ أواخر العصر الجاهلى، وأن نساير الأدب فى هذه الطرق الطويلة العسيرة المتنوعة الملتوية التى قطعها مسرعاً مرة مستأنياً مرة أخرى متثاقلا مرة ثالثة أثناء هذه القرون الطويلة، حتى انتهى إلينا مثقلا بهذا التراث العظيم المختلف المتباين، الذى يشتد بين أجزائه وعناصره التباين والإختلاف.

ونحن نستطيع أن نبدأ هذه الملاحظة من أنفسنا فى هذا العصر الذى نعيش فيه، وأن نساير الأدب العربى مصعدين معه فى التاريخ كأنما نعود أدراجنا، سالكين معه نفس هذه الطرق، متبينين فيه هذا التراث الذى تختلف أجزاؤه وتتباين عناصره، حتى نبلغ أول الإسلام وآخر الجاهلية. ونحن لا نخشى أن تنقطع بنا الطريق فى الزمان والمكان أثناء مسايرتنا لأدبنا العربى سواء أبدأنا مع تاريخه حين يبدأ فى الزمن القديم، أم بدأنا مع تاريخه من النقطة التى ينتهى إليها فى عصرنا الحديث.

فالظاهرة التى يمتاز بها أدبنا والتى تمكننا من درسه وتتبع أطواره ، هى أنه قديم جدًّا وحديث جدًّا قد اتصل قديمه بحديثه اتصالا مستقيما لا انقطاع فيه ولا التواء . ففيه خصائص الآداب القديمة ، وفيه خصائص الآداب الحديثة ، وفيه ما يمكننا من استخلاص حديثه من قديمه ، وما يغنينا عن كثير من الفروض .

أدبنا العربى كائن حى ، أشبه شىء بالشجرة العظيمة التى ثبتت جذورها وامتدت فى أعماق الأرض ، والتى ارتفعت غصونها وانتشرت فى أجواز السماء ، والتى مضت عليها القرون والقرون وما زال ماء الحياة فيها غزيراً يجرى فى أصلها الثابت فى الأرض وفى فروعها الشاهقة فى السماء .

فلنتتبع هذا الأدب تتبعاً يسيراً مقارباً ، لنرى كيف تطور فى أول عهده ، ولنتبين كيف يمكن أن يتطور فيما يستقبل من الأيام .

وأخص ما نلاحظه فى حياة أدبنا العربى منذ أقدم عصوره ، أنه يأتلف من عنصرين خطيرين لا يحتاج استكشافهما إلى جهد أو عناء : أحدهما داخلى يأتيه من نفسه ومن طبيعة الأمة التى أنتجته ، والآخر خارجى يأتيه من الشعوب التى اتصلت بالعرب أو اتصل العرب بها ، ويأتيه من الظروف الكثيرة المختلفة التى أحاطت بحياة المسلمين وأثرت فيها على مر العصور . ولنتفق على أن نسمى هذين العنصرين : التقليد ، والتجديد .

فأدبنا العربى تقليدى ليس فى ذلك شك ، له طابعه العربى البدوى القديم لم يخلص منه قط ولن يستطيع أن يخلص منه آخر الدهر على رغم ما بذل الأدباء وما سيبذلون من الجهود الهائلة المضنية . مذهبنا فى تصور الأشياء وتقديرها فى أنفسنا قد يختلف باختلاف العصور والأقطار والظروف ، ولكن مذهبنا فى تصوير هذه الأشياء مهما يختلف فسينتهى دائماً عند طائفة من الأصول التقليدية لا سبيل إلى التحول عنها ، لأن التحول عنها قتل لهذا الأدب وقطع للصلة بينه وبين العصر الحديث وانحراف به عن طريق الحياة المتصلة التى تسلكها الآداب الحية ، إلى طريق الحياة المنقطعة التى سلكها الأدب اليونانى والأدب اللاتينى .

وقل ما شئت فى تعليل الاحتفاظ بهذه الأصول القديمة وإخفاق المحاولات التى همت أن تعدل عنها أو أن تغيرها . فأنا لا أبحث الآن عن العلل والأسباب ، وإنما أسجل الظواهر الواقعة تسجيلا . لتكن طبيعة اللغة العربية هى التى اقتضت ثبات هذه الأصول ، وليكن القرآن الكريم هو الذى اقتضى ثبات هذه الأصول ، ولتكن المحافظة التى يمتاز بها الجيل العربى بين الأجيال هى التى اقتضت ثبات هذه الأصول ، ولتكن هذه الأسباب كلها مضافة إلى أسباب أخرى هى التى اقتضت ثبات هذه الأصول . كل ذلك ممكن ، ولكن الشىء المحقق هو أن الأدب العربى محتفظ بطائفة من الأصول التقليدية لا يستطيع أن ينزل عنها أو يبرأ منها .

فلغته المعربة الفصحى مقوم أساسى من مقوماته ، أو هى المقوم الأساسى الأول بين مقوماته . وقد انحرف كثير من الناس فى العصور القديمة وفى هذا العصر الحديث عن هذه اللغة المعربة الفصحى ، فأنتجوا آثاراً فيها لذة وفيها متعة ولكننا لم نعدها أدباً ، ولم نرفعها إلى هذه المرتبة التى نضع فيها هذه الآثار الرائعة والتى نستمد منها غذاء القلوب والعقول والأرواح . وربما كان مما يفسر ذلك ويؤيده أن أدبنا العربى لا يهمل الأسماع إهمالا قليلا أو كثيراً ، وإنما يعنى بها أشد العناية ، فهو أدب منطوق مسموع قبل أن يكون أدباً مكتوباً مقروءاً ، وهو من أجل هذا حريص على أن يلذ اللسان حين ينطق به ، ويلذ الأذن حين تسمع له ، ثم يلذ بعد ذلك النفوس والأفئدة حين تصغى إليه .

وليس أدل على ذلك من أن العرب فى جميع عصورهم لم يعنوا بشىء قط عنايتهم بفصاحة اللفظ وجزالته ، ورقيق الأسلوب ورصانته . وقد جعلوا الإعراب واصطفاء اللفظ والملاءمة بين الكلمة والكلمة فى الجرس الذى ييسر على اللسان نطقه ، ويزين فى الأذن وقعه أساساً لكل هذه الخصال .

ثم من أصولنا التقليدية فى الأدب عمود الشعر ، هذا الذى لم يستطع القدماء تحديده ولكنهم حرصوا عليه أشد الحرص ، وهذا الذى لم يستطع

أحد من شعرائنا أن ينحرف عنه فى حقيقة الأمر مهما يُقَلْ فى مسلم ودعبل وأبى تمام والمتنبى وغيرهم من أصحاب التكلف والتصنع والبديع ! فهؤلاء وأمثالهم قد هموا أن يجددوا وجددوا بالفعل فى كثير من الأشياء ، ولكنهم احتفظوا دائماً ، بفصاحة اللغة وجزالتها ، وبرونق الأسلوب ورصانته ، كما احتفظوا بالأوزان القديمة ، فلما جددوا لم يبتكروا إلا أوزاناً يمكن أن ترد إلى الأوزان القديمة على نحو من الأنحاء . ثم لم يستطيعوا على كثرة ما عابوا القدماء وحاولوا الانحراف عن مذاهبهم أن يبرئوا نفوسهم وقلوبهم وفهم من هذا الحنين الذى فرضته البادية على شعرائها البادين . وقد كان أبو نواس من أشد الناس عيباً للقدماء من الشعراء ومحاولة للانحراف عن مذهبهم فى ذكر الأطلال والرسوم ، ولكنه ذكر الأطلال والرسوم أولا ، كما ذكرها غيره من الشعراء القدماء ، وحن حين حاول التجديد إلى مغانى اللهو والعبث كما كان الأعرابى القديم يحن إلى ديار هند وأسماء . فالحنين قائم عابث بنفس الشاعر وقلبه منبث فى فنه كما ينبث الماء فى الغصن وإن تغيرت المظاهر والألفاظ وقد أنكر أبو نواس كما أنكر غيره وصف الطرق والابل ، ولكن أبا نواس قد وصف الطرق والإبل كما وصفها غيره من المحافظين والمجددين . وقد هم الشعراء المجددون أن يتنكبوا ما ألف القدماء من صدق الشعور وإيثار القصد فى التعبير واجتناب الإمعان فى المبالغة فتكلفوا وبالغوا . ولكن تكلفهم يرد آخر الأمر وعند أيسر التحليل إلى سذاجة القدماء ، كما أن مبالغتهم ترد إلى قصد القدماء واعتدالهم ، أو تصبح مصدراً للسخر والاستهزاء .

وقد حاول الموشحون فى الغرب أن يحطموا الإطار القديم الذى كان يحيط بالقصيدة ، فيزاوجوا بين أوزان وأوزان ، ويخالفوا بين قواف وقواف . ولكن فنهم لم يستطع أن يعمر طويلا ، ففنى فى الزجل ، وأصبح لوناً من ألوان الأدب العامى الذى نبتذله مخطئين أو مصيبين .

فهناك إذن أصول تقليدية فى أدبنا العربى قد أشرت إلى بعضها فى الشعر ولم

أستقصها . وقد استطاعت هذه الأصول أن تغلب الحوادث والخطوب وألوان التطور والانقلاب وتسيطر على شعر المعاصرين فى الأقطار العربية كلها . وقد يحاول الشعراء هنا أو هناك شيئاً من التجديد ، فلا ينجحون نجاحاً صحيحاً إلا إذا استبقوا هذه الأصول التقليدية ولم يبعدوا عنها إلا بمقدار . والنثر مع أنه استحدث بعد ظهور الإسلام وبعد تلاوة القرآن وبعد حدوث الأحداث الجسام ، قد اتخذ لنفسه أصولا تقليدية تقارب أصول الشعر ، فحرص على اللغة المعربة ، وعلى الفصاحة والجزالة ، وعلى الرونق والرصانة ، واستبقى مسحة بدوية تشيع فى أثنائه فتسبغ عليه جمالا ساذجاً لا يخلو من روعة وجلال .

ومع أن كثيراً من فحول النثر قد كانوا متأثرين بالثقافات الأجنبية أو منحدرين من أصول أجنبية ، فقد حرص النثر على أصوله التقليدية حرصاً شديداً واستمد أكثر هذه الأصول من الشعر الذى اتخذه لنفسه إماماً أول الأمر ثم نافسه وغالبه بعد ذلك . وقد تكلف الكتاب كما تكلف الشعراء ، واستعاروا من الشعراء بديعهم وتصنعهم ، ولكنهم خضعوا لمثل ما خضع له الشعراء من الاختيار بين التجديد المقتصد والإسراف الذى ينتهى بهم إلى السخف والازدراء . وأمر النثر فى العصر الحديث كأمر الشعر من هذه الناحية ، فكما أنك لاتسمع قصيدة ولا تقرؤها إلا رجعت بها إلى أصولها التقليدية الأولى وإلى الإطار التقليدى الذى يحيط بها ويمكنها من الثبات والاستقرار ومن الجريان على الألسنة وحسن الموقع فى الأسماع والقلوب ، فأنت لا تقرأ كتاباً ولا فصلا إلا رجعت بما تقرأ إلى الأصول التقليدية القديمة وذكرت هذا الكاتب أو ذاك من كتاب العصر القديم.

ما زال الأصل فى الكتابة كالأصل فى الشعر : تخير اللفظ الفصيح الرصين الجزل ، للمعنى الصحيح المصيب ، والملاءمة بين اللفظ واللفظ وبين المعنى والمعنى فى كل ما يكوّن هذا الانسجام الخاص الذى يستقيم له الشعر والنثر فى لغتنا العربية الفصحى ، مع الحرص كل الحرص على الإعراب ، والإيثار كل الإيثار للألفاظ الصحيحة التى تقرها معاجم اللغة المعروفة وحدها إن كان الكاتب محافظاً

غالياً فى المحافظة ، أو التى جاءت فى قصائد الشعراء ورسائل الكتاب وإن لم ترد فى المعجمات إن كان الأديب سمحاً معتدلا . وقد يجترئ الكاتب فيستعير من لغة الشعب أو من لغة العلم الحديث أو من بعض اللغات الأجنبية كلمة أو كلمات إن كان من المجددين الغلاة فى التجديد . وقد يبلغ بهذا الغلو أقصاه ، فينحرف بأسلوبه نحو العامية المبتذلة بعض الانحراف ، أو نحو مذهب من مذاهب الأوربيين فى القول . ولكنه على ذلك كله متحفظ محتاط لا يخرج بالعربية عن أصولها ، وإنما يريد أن يغنيها وينميها ويعرب ما يضيفه إليها من الألفاظ والأساليب .

فالعناصر التقليدية فى أدبنا إذن قوية شديدة القوة ، مستقرة ممنعة فى الاستقرار مستمرة على الزمن ، وهى التى ضمنت بقاء الأدب العربى هذه القرون الطوال ، وهى التى ستضمن بقاءه ما شاء الله أن يبقى . ولكن هناك عناصر أخرى توازن هذه العناصر التقليدية وهى التى سميتها آنفاً عناصر التجديد ، وهذه العناصر التجديدية هى التى منعت الأدب العربى من الجمود ، ولاءمت بينه وبين العصور والبيئات ، وعصمته من الجدب والعقم والإعدام ، ومكنته من أن يصور الأجيال المختلفة التى اتخذته لها لساناً ويتيح لها أن تعبر فيه عن ذات نفسها .

فأدبنا العربى كغيره من الآداب الحية ، بل كغيره من كل الظواهر الاجتماعية مكون من هذين العنصرين اللذين كان « أوجست كونت » يسمى أحدهما ثباتاً واستقراراً ، ويسمى ثانيهما تحولا وانتقالا . والذى يمتاز به أدبنا العربى من الآداب الحية الأخرى هو أن التوازن لم ينقطع بين هذين العنصرين ، ولم ينشأ عن انقطاعه جمود الأدب وموته بتغلب عنصر الثبات والاستقرار ، أو فناء الأدب وتفرقه بتغلب عنصر التحول والتطور . وليس من شك فى أن أحد هذين العنصرين قد تفوق على صاحبه بين حين وحين فى القوة ، فكان الأدب فى بعض العصور مسرعاً إلى التطور ممعناً فيه ، وكان فى بعضها الآخر مؤثراً للثبات حريصاً عليه . فقد تفوق عنصر التطور بعد ظهور الإسلام بنحو نصف قرن ، حين نشأ الجيل الجديد من العرب ، واتصل بالأمم الأجنبية منتقلا

إليها ومستقراً فى أرضها غازياً أو مرابطاً أو عاملا فى مصالح الدولة أو مستعمراً. وانتقلت هى إليه فى عقر داره فى الحجاز ونجد ، سبياً وموالى ، تعمل له وتقوم على خدمته وتعلمه من شؤون الحضارة والثقافة ما لم يكن يعلم . فى هذا الوقت دفع العرب إلى حياة جديدة فى كل شىء . ولم يكن الأدب بطيئاً فى الاستجابة لهذا التجديد ، فتطور الشعر فى ألفاظه وأوزانه وأساليبه وفى معانيه وموضوعاته ، ونشأت فيه فنون لم تكن من قبل ، واستحدث النثر خطباً مطولة وقصصاً مفصلة ، ورسائل موجزة مجملة . ثم كثرت أحداث السياسة ، فتطورت النفس العربية بدوافع جاءتها من داخل ، واشتد الاتصال بين الأمم الإسلامية فتطورت النفس العربية ونفوس الأمم الأخرى المستعربة بدوافع جاءتها من خارج . ثم قوى الاتصال . فلم يقصر على المجاورة والمعاشرة والمعاملة والتعاون على شؤون الحياة المادية ، وإنما قرأ العرب ما كان عند غيرهم ، وقرأ المستعربون ما كان عند العرب ، ونشأ عن قراءة أولئك وهؤلاء هذا التطور الخطير الذى تمتاز به العصور العباسية فى القرن الثانى والثالث والرابع .

ولست محتاجاً إلى أن أفصل هذا التطور أو أطيل القول فيه فإن دقائقه معروفة تدرس للشباب فى الجامعة وللتلاميذ فى المدارس الثانوية ، وإنما ألاحظ أن من أهم الأسباب التى دفعت إلى هذا التطور الاتصال الدقيق المستمر بين الثقافة العربية الموروثة من جهة وبين ثقافات الأمم المغلوبة المستعربة من جهة أخرى . فقد اتصلت ثقافة الهند والفرس واليونان والأمم السامية وبعض الأمم المتأثرة بالثقافة اللاتينية فى أسبانيا — اتصلت كل هذه الثقافات اتصالا يختلف قوة وضعفاً ويتفاوت سعة وضيقاً ويتمايز سرعة وبطئاً . ونتج عن هذا الاتصال هذا الأدب العربى المختلف المعقد الذى تجاوز الشعر والخطابة والرسائل إلى فنون من العلم والفلسفة وألوان من المعرفة تشبه ما كان العالم يعيش عليه فى القارات الثلاث بين حروب الإسكندر وقيام الدولة العربية . فالدولة الإسلامية لم ترث سياسة اليونان والفرس وحدها ، وإنما ورثت حضارتهم أيضاً ، وورثت معها ما

كان عند هذه الأمم من ثقافات متباينة ، نقلتها كلها إلى اللغة العربية ، وصبتها كلها فى القالب العربى ، بحيث يمكن أن يقال إن الحضارة الإنسانية التى كان يغلب عليها الطابع اليونانى قد غلب عليها الطابع العربى فى القرون الأربعة الأولى للهجرة . ثم حدثت الأحداث وتتابعت الخطوب ، وأقبل المغيرون من الغرب يحملون الصليب ، وأقبل المغيرون من الشرق يحملون الجهل والوحشية ، وتأثر العقل العربى الإسلامى بهذه الأحداث ، فلم يمت ولكنه اضطر إلى شىء من الوقوف ، وتفوق عنصر الثبات والاستقرار على عنصر التحول والتطور . ومهما يكن من شىء فقد دفع الأدب العربى إلى التطور فى القرون الأربعة الأولى بحكم الاتصال اليسير بين الأمم أولا ثم الاتصال الدقيق المنظم بينها ثانياً .

والآن وقد انتهى عصر الوقوف والركود واستؤنف الاتصال بين العالم العربى والعالم الأوربى فى أواخر القرن الثامن عشر ، وقوى واشتد فى القرن التاسع عشر ، ثم دق ونظم فى هذا القرن الذى نعيش فيه ، ثم ألغيت المسافات الزمانية والمكانية فأصبح الاتصال فى كل يوم بل فى كل لحظة ظاهرة من الظواهر الطبيعية للحياة المألوفة . الآن وقد كان كل هذا ، ماذا حدث للأدب العربى وماذا يمكن أن يحدث ؟ أما الذى حدث فمعروف يقرؤه الناس فى الكتب ، ويدرسه التلاميذ فى المدارس . وأظهره ما كان من الرجوع إلى الأدب القديم ، وإحيائه بالنشر والإذاعة أولا ، ثم بالتقليد والمحاكاة ثانياً ، وما كان من تعلم بعض اللغات الأجنبية وقراءة ما ينتج فيها من الآثار ، وترجمة بعض هذه الآثار إلى اللغة العربية فى غير نظام ولا اطراد ، وما كان آخر الأمر من الإعراض عن الحضارة المادية القديمة والإقبال على الحضارة المادية الحديثة ، واستعارة النظم السياسية والاقتصادية والإدارية والعسكرية والقضائية من أوربا ، ثم العدول عن العلم الموروث ومناهج تعليمه ، إلى العلم الحى الحديث ومناهج تعليمه الحية المستحدثة ، وإقرار هذا كله فى المدارس والمعاهد ، التى أخذت تكثر وتنتشر فى البلاد العربية كلها وفى مصر منها بنوع خاص .

كل هذا قد غيَّر كثيراً من خصائص النفس العربية ، واضطرها إلى أنحاء من التصور والتصوير لم تكن مألوفة من قبل ، وأخذ عنصر التطور يعمل من جديد ، ولكنه كان تطوراً رائعاً حقًّا . كان تطوراً يسعى فى طريقين متعاكستين أشد التعاكس وأقواه . وليس أدل من هذا التطور على قوة الأدب العربى وقدرته على المقاومة ، واستعداده للتغلب على المصاعب والنفوذ من الخطوب . فقد كان إحياء الأدب القديم وما زال يدفع العقل العربى الحديث إلى وراء ويقوى فيه عنصر الثبات والاستقرار ، كما كان الاتصال بالأدب الأوربى الحديث يدفع الأدب العربى إلى أمام ، ويقوى فيه عنصر التطور والانتقال . والغريب أن العقل العربى الحديث قد ثبت لهذا التعاكس العنيف وانتفع به أشد انتفاع . وكان يخشى فى أواسط القرن الماضى وفى أول هذا القرن ، أن يتم التقاطع بين هذين الاتجاهين ، فيذهب فريق من المتأدبين إلى وراء من غير رجعة ، ويذهب فريق منهم إلى أمام فى غير أناة ، ويضيع الأدب العربى بين هاتين الطريقين المتعاكستين : ولكن الأدب ثبت لهذه المحنة واستفاد منها ، كما ثبتت الشجرة العظيمة التى أشرت إليها آنفاً للعواصف المتنافرة المتدابرة . وليس من شك فى أن هذا التعاكس قد كان له صرعى ، فجمد بعض المتأدبين وأسرفوا فى الجمود ، ولكنهم قضوا ولم يعدوا بجمودهم أحداً ؛ وغلا بعض المجددين من الذين هاجروا إلى أمريكا من سوريا ولبنان ، ولكن غلوهم لم يلبث أن رد إلى الاعتدال والقصد . والشىء المهم أن الأدب العربى فى الشرق الأدنى وفى مصر خاصة قد استقامت له طريقة تحقق فيها التوازن الصحيح بين القديم والجديد ، على نحو ما تحقق فى العراق والشام ومصر أيام التطور الذى حدث فى القرون الأربعة الأولى ، فاحتفظ بأصوله التقليدية الأساسية ولم يستعص على التطور ، وإنما قبل من الثقافات الأجنبية الحديثة مثل ما قبل من الثقافات الأجنبية أيام العباسيين ، واستحدث من الفنون ما يلائم العصر الحديث كما استحدث من الفنون ما كان يلائم عصر العباسيين . وأول مظهر لهذا هو أن العلم الحديث نفسه قد اتخذ

اللغة العربية له لساناً ، وعرض كثيراً من فروعه نفسها فى لغة عربية واضحة كما يعرض فى اللغات الأجنبية المختلفة . ثم استقر فى البلاد العربية ، يدرس فى معاهدها ومدارسها باللغة العربية حيناً ، وباللغات الأجنبية حيناً آخر . يذهب العرب لطلبه فى أوربا وأمريكا ، ويحمله الأوربيون والأمريكيون إلى العرب فى بلادهم . وهنا يظهر الفرق الخطير بين الاتصال العربى القديم بالثقافات الأجنبية القديمة ، والاتصال العربى الحديث بالثقافات الأجنبية الحديثة . فقد كان الاتصال القديم ضيقاً أشد الضيق ، محدوداً لا يكاد ينهض به إلا أفراد يمكن إحصاؤهم . وقد استطاعت كتب التاريخ أن تحفظ أسماء الذين نقلوا إلى العرب ثقافات الهند والفرس واليونان ، وأسماء الذين أساغوا هذه الثقافات وتمثلوها وأذاعوها فى فنون الأدب العربى المختلفة . أما فى العصر الحديث فليس من سبيل إلى إحصاء الذين يتعلمون اللغات الأجنبية ويعلمونها ، وينقلون منها بالشفاه حيناً وبالترجمة المكتوبة حيناً آخر . فانتشار العناية بتعلم اللغات الأجنبية خصلة يمتاز بها العصر الحديث . وما نعرف أن العرب فى بغداد أو غيرها من الأمصار الإسلامية أنشئوا مدارس لتعلم اليونانية والفارسية أو أرسلوا بعثات منظمة مستمرة إلى بلاد الهند والروم .

وخصلة أخرى يمتاز بها الاتصال الحديث من الاتصال القديم ، وهى أن الاتصال القديم لم يكن مباشراً فى أكثر الأحيان ، وإنما كان يتم بالواسطة ، فالذين كانوا ينقلون من اليونانية إلى العربية مباشرة كانوا أقل من القليل ، وإنما كان النقل من اليونانية إلى السريانية ، ثم من السريانية إلى العربية . ومن هنا وقع كثير من الخطأ والخلط والاضطراب فى النقل . ومن هنا صرف بعض المذاهب الفلسفية اليونانية عن موضعه ، وأضيف بعضها إلى غير أصحابه ، وظهر شىء من الاضطراب فى تاريخ الفلسفة الإسلامية وفى الصلة بينها وبين الفلسفة اليونانية . أما الاتصال فى العصر الحديث فمباشر قلما يتم بالواسطة ، فالذين يترجمون عن الإنجليزية والفرنسية يحسنون هاتين اللغتين ويحسنون اللغة العربية أيضاً

فينقلون عن فهم وبصيرة فى كثير من الدقة والإتقان . وقد يوجد النقل بالواسطه بالقياس إلى بعض اللغات التى لم ينتشر درسها فى الشرق العربى ؛ فقد ينقل الأدب الفرنسى من طريق الفرنسية والإنجليزية ، وقد ينقل الأدب الألمانى كذلك من طريق هاتين اللغتين ، ولكن القراء ينظرون إلى هذا النقل فى كثير من التحفظ والاحتياط ويقبلونه على أنه ضرورة موقوتة ستزول حين يشيع درس اللغات الكبرى على اختلافها . والنقل بالواسطة عندنا أدق وأصح وأدنى إلى الإتقان من النقل بالواسطة فى العصر القديم ؛ فالذين ينقلون كتاباً ألمانيًّا من طريق الفرنسية مثلا يضاهون بين ترجمتهم وبين الترجمة الإنجليزية ليتحققوا من أن نقلهم مقارب يمكن أن يساغ . ولم يكن شىء من هذا ممكناً فى العصر القديم . ولعلها أن تكون أجل خطراً من الخصال الأخرى ؛ فقد كان القدماء يتصلون بثقافات أجنبية قليلة محدودة ، وكان اتصالهم بها بطيئاً ضيقاً قليل الإتقان . كانوا يتصلون بثقافة الهند وهى ضئيلة ، وكانوا يتصلون بثقافة الفرس وهى ضئيلة أيضاً ، وكانوا يتصلون بالثقافة اليونانية العظيمة الواسعة المختلفة ، ولكن اتصالهم نفسه كان ضئيلا ؛ فهم قد عرفوا الطب والعلم على اختلافه ، وهم قد عرفوا الأخلاق وما بعد الطبيعة ، ولكنهم لم يعرفوا الأدب ولم يعرفوا الفن ، ولم يكادوا يعرفون من السياسة شيئاً . أما الآن فنحن نتصل من طريق مباشرة وغير مباشرة بثقافات لا تكاد تحصى . وأيسر ما يمكن أن يقال هو أننا نتصل بالثقافة الإنجليزية والأمريكية والفرنسية والألمانية والروسية ، وقد نتصل بالثقافة الأسبانية والإيطالية ، وقد نقرأ كتباً تنقل إلينا من بلاد أوربا الشمالية ، وأخرى من بلاد أمريكا الجنوبية . وما أكثر ما نقرأ عن بلاد الشرق الأقصى ، وما أكثر ما نقرأ عن بلاد أخرى لم تتحضر بعد ، ولكن الأوربيين قد زاروها واستعمروها وكتبوا عنها ونقلوا إلينا كثيراً من أنبائها . ثم إن ثقافتنا لا تتصل بالثقافات الأجنبية من طريق المكان وحده ، ولكنها تتصل بها من طريق الزمان أيضاً . فقد استكشف كثير من تاريخ الأمم ، وعُرض علينا فى

اللغات المختلفة ؛ فنحن نعرف من تاريخ المصريين القدماء أكثر مما كان المصريون القدماء أنفسهم يعرفون من تاريخهم. وليس من شك فى أن علمنا بتاريخ المصريين القدماء الآن ، أدق وأعمق وأوسع من علم المصريين فى أيام البطالسة بهذا التاريخ . وقل مثل ذلك عن تاريخ اليونان والرومان ، وقل مثله عن تاريخ الفرس والهند ، وما شئت من أقطار الأرض المتحضرة . فلا غرابة إذن فى أن هذه الأبواب التى فتحت لنا على مصاريعها ، ونفذت إلينا منها الثقافات الأجنبية المختلفة ، تباعد بيننا وبين ما عرف العرب القدماء من حياة الأمم الأخرى . وقد استطاع أبو العلاء أن يقول :

ما مر فى هذه الدنيا بنو زمن إلا وعندى من أنبائهم طرف

ولو قد نشر أبو العلاء الآن لعرف أن الأطراف التى كانت عنده ، لم تكن شيئاً مذكوراً بالقياس إلى الأطراف التى نأخذ نحن بها الآن . ومن المحقق أن الإنسانية ستقيس علمها فى آخر هذا القرن ، إلى علمنا نحن فى هذه الأيام ، فترثى لنا وتشفق علينا كما نرثى نحن لأبى العلاء ونشفق عليه . ومهما يكن من شىء فإن الفروق التى أشرت إلى بعضها ، بين اتصال الأدب العربى القديم بالثقافات الأجنبية القديمة ، واتصال الأدب العربى الحديث بالثقافات الأجنبية الحديثة ، خليقة أن تنشئ فروقاً خطيرة بين الأدبين فى أنفسهما . وإذا كانت هذه الفروق لم تظهر واضحة جلية أثناء القرن الماضى ، فإنها قد أخذت تظهر شيئاً فشيئاً أثناء هذا القرن الذى نعيش فيه . ولست أدرى أين قرأت لبعض الأدباء الفرنسيين أن القرن العشرين بالقياس إلى الحياة الأدبية فى فرنسا إنما يبتدئ بالحرب العالمية الأولى . وأكاد أقبل هذا التوقيت بالقياس إلى حياتنا الأدبية العربية . ففى أواخر القرن الماضى وأوائل هذا القرن ظهرت المقدمات التى تنبئ بما كان أدبنا مشرفاً عليه من تطور خطير . ظهرت آثار الشيخ محمد عبده وقاسم أمين والمويلحى وعبد الله نديم والبارودى وحافظ وشوقى ومطران ، وكان هؤلاء جميعاً وكثير من أمثالهم يصورون آخر عصر وأول عصر آخر ، يصورون طوراً من

أطوار الانتقال ؛ فهم كانوا يحافظون على كره ، ويجددون على استحياء ، ويرون أن الحياة القديمة قد انقضت أيامها ، وأن فجر حياة جديدة قد أخذ ينتشر فى الأفق شيئاً فشيئاً . ولم يكد هذا القرن يخطو خطوات قليلة حتى ظهر جيل من الشباب نظر إلى الحياة القديمة نظرة سخط عنيف ، ونظر إلى قادة الرأى هؤلاء نظرة حب ورضا وإكبار ، ولكن فيها كثيراً من الإشفاق والرثاء ، وفيها ما يدفع أحياناً إلى الثورة والغضب . فقد كان هذا الجيل من الشباب الناشئ فى أول القرن يقف من قادة الرأى موقف الأبناء من الآباء يحبونهم ويكبرونهم ، ولكنهم يثورون بهم ويخرجون عليهم سرًّا دائماً وإعلاناً بين حين وحين. والذين يذكرون الأعوام التى سبقت الحرب العالمية الأولى فى مصر خاصة ، يذكرون من غير شك تلك الخصومات العنيفة التى ثارت بين الشباب والشيوخ فى الصحف وفى الكتب والرسائل . ولعل منهم من يذكر عنف العقاد والمازنى وطه حسين بشوقى وحافظ. ولعل منهم من يذكر عنف طه حسين بالمنفلوطى . ولعل منهم من يذكر كل تلك الخصومات التى كانت تثار حول الأدب وحول السياسة وحول حرية الرأى ، فى الصحف السيارة اليومية ، وفى المجلات الشهرية والأسبوعية ، وفى بعض الكتب التى كانت تذاع هنا وهناك . فقد كان هذا كله إنباء بأن تطوراً خطيراً يوشك أن يمس الأدب العربى الحديث فى أغراضه ووسائله ، وفى تصوره وتصويره ، وفى تقديره للأشياء والناس وحكمه على الأشياء والناس . وفى أثناء هذا الوقت كان التعليم المتواضع يزداد انتشاراً وتغلغلا فى طبقات الشعب ، وكان الضمير الوطنى يزداد يقظة وتنبهاً ، وكانت المثل العليا فى الحياة تتغير فى نفوس الشباب تغيراً شديداً ، وكان السلطان فى مصر يضيق بذلك ويستعد لمقاومته ، وكان هذا لا يزيده إلا استيقاظاً وتنبهاً وإسراعاً إلى التطور. ثم كانت الواقعة الكبرى التى هزت العالم كله خمس سنين ، وانجلت عنه الغمرة ، وإذا كثير جدًّا من شؤونه يتغير فى الحياة العقلية والاقتصادية والسياسية ، وإذا مصر خاصة يصيبها من هذا التطور طرف لابأس به ، وإذا الجذوة المصرية تتوهج فترسل ضوءها وشررها إلى

ما حولها من البلاد العربية ، وإذا الأدب العربى يحيا فى ذلك الوقت حياة عنيفة خصبة مختلفة لم يعرفها منذ زمن بعيد جداً .

ثم تتقدم الأعوام شيئاً ، وإذا قرارات تتخذ ، ونظم توضع ، من شأنها أن تغير الحياة الأدبية فى الشرق العربى تغييراً خطيراً . فقد كان انتشار التعليم من المؤثرات فى تطور الأدب قبل الحرب الأولى ، ولكن انتشار التعليم كان محدوداً ينظمه السلطان البريطانى فى كثير من البخل والتقتير . ولكن أمور التعليم ترد إلى مصر بعد الحرب ، فيتنوع ويزداد انتشاراً ، ويندفع فى هذا التنوع والانتشار ويصدر الدستور فيلزم الدولة بإعطاء المصريين جميعاً مقداراً من العلم يمكنهم من أن يقرءوا ويفهموا ويضطربوا فى الحياة . وتجدّ الدولة فى تنفيذ هذا الدستور منجحة حيناً مخفقة حيناً آخر ، ولكنها تزيد عدد القارئين على كل حال . وقد ظفرت مصر منذ ثورتها فى أعقاب الحرب بحظ من حرية التفكير والتعبير لم تعرفه من قبل ، واشتدت فيها الخصومات حول المثل العليا فى السياسة والأخلاق والاقتصاد والأدب والفن . فكان هذا كله أشبه شىء بالحطب الحزل يلقى فى النار المضطرمة فيزيدها تلظياً واضطراماً . وقد صدمت مصر بألوان من الكوارث فى حياتها السياسية حدت من حرية الرأى والقول بين حين وحين ، ولكنها زادت العقل المصرى قوة وأيداً ، لأنها علمته العكوف على نفسه ، وفتقت له ألواناً من الحيل للتعبير عما كان يريد أن يعبر عنه . ولست أدرى أكان من النافع أم غير النافع لمصر أن تتعثر فى حياتها السياسية ، ولكن الشىء الذى لا أشك فيه هو أن هذه الأزمات السياسية التى وقفت الإنتاج الأدبى شيئاً ما ، قد أنضجت هذا الأدب العربى ومنحته صلابة ومرونة فى وقت واحد ، علمته كيف يثبت للخطوب ، وكيف ينفذ من المشكلات .

ولم تكن مصر منفردة بهذا التطور العنيف ولا بهذه الأزمات التى كانت تكبو بها مرة وتنهض بها مرة أخرى ، وإنما كان هذا كله حظّاً شائعاً لبلاد الشرق العربى كله تقريباً ، فجرى التطور الأدبى متوازناً شيئاً ما ، ولكن مصر امتازت

بمكانها من السبق فى السياسة وفى الاقتصاد ، وبما أتيح لها من الثروة التى مكنتها من الإسراع إلى نشر التعليم على اختلاف فروعه . ويكفى أن نلاحظ أن مصر أنشأت جامعتين فى أقل من ربع قرن ، ونشرت التعليم الثانوى فى جميع عواصم الأقاليم ، ونشرت التعليم الابتدائى فى جميع المدن ، ونشرت التعليم الأولى فى كثير جداً من القرى . ذلك إلى تنوع هذا التعليم واختلاف فروعه ، وإلى ما أنشئ من المؤسسات المختلفة التى تعنى بهذا الفرع أو ذاك من فروع المعرفة ، وإلى إرسال الشباب إلى العواصم الأوربية الكبرى ، واستدعاء الأساتذة من هذه العواصم على اختلافها . كل هذا جعل مصر مركزاً خطيراً من مراكز الثقافة العالمية فى الشرق . وكل هذا فتح للأدباء أبواباً من التفكير وشق لهم طرقاً إلى الإنتاج ما كانوا ليعرفوها لو جرت الأمور فى مصر على ما كانت تجرى عليه أثناء الاحتلال وقبل إعلان الاستقلال وإصدار الدستور .

ثم صدم العالم صدمته الثانية ، وكانت الحرب العالمية الأخيرة ، وذاقت مصر من مرارتها غير قليل ، واصطلت بعض نارها ست سنين . وكان أهم ما مس الأدب من هذا كله فرض الرقابة على الإنتاج العقلى . ولست أدرى إلى أى حد ضاق الأدباء بهذه الرقابة ، ولكن الذى أعلمه هو أن هذه الرقابة لم تمنعنا من الإنتاج الأدبى الخالص . ولعلها صرفت بعضنا عن الأدب السياسى فاضطرته إلى إنتاج آخر لعله أن يكون أبقى وأجدى من الأدب السياسى . ولأضرب لذلك مثلا الأستاذ العقاد ، فقد صرفته ظروف الحرب عن عنفه السياسى وقتاً ما . ولست أعرف أضاق بذلك أم لم يضق ، ولكنى أعلم أنه دفع إلى ألوان جديدة من البحث والتفكير ، وأنتج كتباً ما أشك فى أن قراءه يؤثرون أيسرها على أدبه السياسى كله ، وجملة القول أن الأدب العربى الحديث خضع أثناء ربع قرن لمؤثرات كثيرة مختلفة دفعته إلى تطور خطير من جميع نواحيه : دفعته إلى التطور فى شكله وفى موضوعه ودفعته إلى التطور سعة وعمقاً وتنوعاً واختلافاً . ويكفى أن نستعرض الفنون التى يمارسها الأدباء لنتبين صدق هذا التقدير ، فقد أدركنا هذا القرن وأدبنا

العربى ينقسم إلى شعر ونثر . وكان شعرنا قديماً يحاول التجديد ، وكان نثرنا كتباً يسيرة وفصولا تنشرها الصحف ، بعضها يمس السياسة ، وبعضها يمس الحياة اليومية ، وبعضها يحاول التعرض لبعض شؤون الاجتماع ، وقليل منها كان يفرغ للأدب الخالص فراغاً تاماً . وكان عندنا تمثيل نستعير قصصه من أوربا ولا نكاد نجيد عرضه على النظارة ، ولعلنا كنا نسيء إلى فن التمثيل أكثر مما كنا نحسن إليه . وكنا نحاول النقد فنذهب فيه مذاهب القدماء ، وكان الشباب يريدون أن يجددوا هذا النقد فلا يظفرون إلا بالإعراض والإنكار . وقد حاول بعضنا أن يحدث فى الأدب فنًّا جديداً ، فحاول المويلحى رحمه الله أن ينشئ قصة فأنشأ مقامة طويلة ، وحاول حافظ رحمه الله أن يتحدث إلى سطيح فلم يصنع شيئاً .

أما بين الحربين فقد دفع أدباؤنا إلى الأعاجيب . وكان أول هذه الأعاجيب هذه الخصومات السياسية التى يسرت اللغة تيسيراً غريباً ، ومنحت العقول حدة رائعة ونفاذاً بديعاً ، واستطاعت أن تشغل الجماهير وتعلمهم العناية بالأمور العامة والاهتمام لها والتفكير المتصل فيها . وأحدثت أو قل أحيت فى النثر العربى فن الهجاء الذى أتقنه الجاحظ وقصر فيه من جاء بعده من الكتاب . فقد أصبح هذا الهجاء السياسى من أهم الألوان لأدبنا العربى الحديث ، فيه الحدة والعنف وفيه المتعة واللذة ، وفيه التنوع والاختلاف بتنوع الأمزجة واختلافها ، وفيه الإيجاز والإطناب ، وفيه التصريح والإشارة .

على أن هذه الخصومة السياسية لم تمس النثر وحده ، وإنما ردت إلى شعرائنا الشيوخ شيئاً من شباب ، فاضطرمت نفس حافظ وشوقى رحمهما الله واستطاعا أن يتصلا بالجمهور بعد أن كانا قد بعدا عنه شيئاً . وهذا الشباب الذى رد إلى شوقى فى أعقاب الحرب العالمية الأولى دفعه إلى تقليد الشعراء التمثيليين الأوربيين فأنشأ شعراً تمثيليًّا قد نرضى عنه أو لا نرضى عنه ، ولكن كثيراً منه فتن الذين قرءوه وسمعوه فى دور التمثيل .

وهذه الخصومة السياسية دفعت صحف الأحزاب المختصمة إلى التنافس فافتنت

فيما جعلت تنشر من الفصول ، وإذا الأدباء يستعرضون الأدب القديم يحيونه حياة جديدة بالنقد والتحليل . وإذا هم يستعرضون الآداب الأوربية الحديثة يذيعونها ناقدين ومحللين ومترجمين ، وإذا هم بعد هذا كله يرقون إلى إنشاء الدراسات التى تطول حتى تصبح كتباً تستقل بنفسها ، وتقصر حتى تصبح فصولا تنشر فى الصحف والمجلات ، ثم يجمع بعضها إلى بعض فإذا هى أسفار قيمة يجد فيها القارئ نفعاً ولذة ومتاعاً . فهذا نوع جديد من الأدب عرفه الأوربيون منذ زمن بعيد ولم نعرفه نحن إلا فى هذا العصر الحديث . ثم ننظر فإذا تمثيل شعبى ينشأ فجأة يصور حياة الثورة وما استتبعته من تطور الأخلاق، وتغير القيم ، وإذا نحن نشغف بهذا التمثيل الشعبى ، ولكنا نشهده للهو وقطع الوقت ولا نرقى به إلى مرتبة الأدب الرفيع ، فيشعرنا ذلك بأن للتمثيل مكانة أدبية يجب أن تعرف له فى مصر . وإذا نحن ننشئ فرقة للتمثيل ، وإذا القصص التمثيلية توضع لها حيناً وتترجم لها أحياناً ، وإذا أدبنا التمثيلى قد نشأ متواضعاً ولكنه قد نشأ على كل حال . وكل هذا لا يكفينا ، فقد قرأنا القصص الأوربى طويله وقصيره ومتوسطه ، وقرأناه فى اللغات المختلفة ، وسألنا أنفسنا شاعرين بذلك أو غير شاعرين : ما بالنا لا نقص فى لغتنا كما يقص الأوربيون والأمريكيون فى لغاتهم ثم حاولنا مقلدين أول الأمر ، مبتكرين بعد ذلك ، وإذا نحن نبلغ من الإجادة فى هذا الفن الجديد حظاً عظيما ، وإذا قصصنا يشيع فى الشرق العربى ثم ينقل إلى الغرب الأوربى ، وإذا قصصنا يختلف فى موضوعه وأغراضه ومذاهب الكتاب فيه على نحو ما يختلف القصص الأوربى فى هذا كله . وإذن فنحن قد دفعنا شاعرين أو غير شاعرين إلى أن نسمو بأدبنا العربى إلى مكانة الآداب الحية الكبرى ، وبلغنا من ذلك حظاً ليس به بأس وإن لم نبلغ من ذلك ما نريد . ومتى بلغ الناس ما يريدون !

والشىء الذى ليس فيه شك هو أن أيسر الموازنة بين أدبنا هذا الحديث الذى لا نكاد نرضى عنه أو نقنع به ، وبين أدبنا ذلك القديم الذى فتنّا به فتوناً ،

يدل على أننا قد وثبنا بالأدب العربى وثبة لم يكن القدماء يحلمون بها ولم تكن تخطر لهم على بال . وقد كان العصر العباسى عصراً ممتازاً فى التاريخ الأدبى من غير شك ، ولكن عصرنا نحن أشد منه امتيازاً وأكثر منه خصباً وأعظم منه استعداداً للبقاء .

على أن هناك تطوراً آخر لأدبنا الحديث أعظم خطراً وأبعد أثراً من كل ما قدمت ، وهو الذى سيوجه الأدب فى المستقبل القريب إلى غاياته التى لا يستطيع عنها تحولا أو انصرافاً فيما اعتقد . ولهذا التطور الخطير وجهان : أحدهما يتصل بأشخاص الأدباء ، والآخر يتصل بالموضوعات التى يطرقها الأدباء . فأما الوجه الأول فنستطيع أن نتبينه فى سهولة ويسر إذا نظرنا إلى حافظ وشوقى والمنفلوطى من جهة ، وإلى العقاد والمازنى وهيكل من جهة أخرى . فقد كان الأدباء الثلاثة الأولون لا يعيشون لأدبهم وإنما يعيشون بأدبهم . أريد أنهم كانوا يتخذون الأدب وسيلة إلى الحياة وإلى حياة لا تمتاز بالاستقلال . كان كل واحد منهم فى حاجة إلى حماية تكفل له ما يحب من العيش والمكانة . ولا بد له من « مِسين » كما يقول الأوربيون ، يحميه ويعطيه ويحوطه بالرعاية والعناية ، ويدفع عنه العاديات والخطوب . أما الثلاثة الآخرون فثائرون على هذا النوع من الحياة ، مبغضون لهذا النوع من الأدب ، يكبرون أنفسهم أن يحميهم هذا العظيم أو ذاك ويكبرون أديهم أن يرعاه هذا القوى أو ذاك . هم يعيشون أولا ويعيشون أحراراً ، ثم ينتجون أولا وينتجون أحراراً . وهم يأبون أن يؤدوا عن إنتاجهم الأدبى حساباً لهذا أو ذاك . هم مستقلون فى إنتاجهم الأدبى بأدق معانى هذه الكلمة وأكرمها .

وقد تقول إنهم ينتجون للجمهور ، فهم مدينون للجمهور بحياتهم الأدبية . ولكن الجمهور هذا شىء شائع مجهول لا يستطيع أن يعبث بحرية الأديب ولا أن يعرض كرامته لما لا يحب . وكل إنسان فى بيئة متحضرة إنما يعيش للجمهور وبالجمهور ، كما أن الجمهور نفسه يعيش لكل إنسان وبكل إنسان . فالظاهرة الخطيرة فى أدبنا الحديث هى هذه الكرامة التى كسبها الأدباء لأنفسهم ولأدبهم

والتى مكنتهم من أن يكونوا أحراراً فيما يأتون وفيما يدعون .

أما الوجه الثانى لهذا التطور فهو أن هذه الحرية نفسها قد فتحت للأدباء أبواباً لم تكن تفتح لهم حين كان الأدب خاضعاً للسادة والعظماء . وقد أثرت ظروف التطور الإنسانى فى توجيه هذه الحرية . فقد كان الأدباء القدماء يؤثرون السادة والعظماء بما ينتجون ، فأصبح الأدباء المحدثون يؤثرون أنفسهم ويؤثرون الفن ويؤثرون الشعب بما ينتجون . وكذلك عكف الأدباء على أنفسهم فحللوها وعرضوها ، واستخرجوا من هذا التحليل علماً كثيراً ومتاعاً عظيما . وكذلك فرغ الأدباء لفنهم فجودوه كما يريدون وكما يستطيعون وكما يريد الفن ، لا كما يريد هذا السيد أو ذاك .

وكذلك عكف الأدباء على الشعب ، فجعلوا يدرسونه ويتعمقون درسه ، ويعرضون نتائج هذا الدرس ، ويظهرون الشعب على نفسه فيما ينتجون له من الآثار . وهذا كله قد رفع الأدب إلى الصدق والدقة ، وجعله إنسانياً لا فردياً ، ووضعه حيث وضعت الآداب الحية الكبرى نفسها بحكم التطور الذى دفعها إليه ظروف الحياة الحديثة .

فإذا أردنا أن نتبين الاتجاهات التى سيدفع إليها الأدب العربى غداً ، بعد أن عرفنا اتجاهات الأدب العربى فى ماضيه القريب والبعيد ، وبعد أن رأيناه يحيا بين أيدينا فى حاضره الذى نشهده الآن ، فقد يخيل إلى أننا نستطيع أن نستنبط هذه الاتجاهات من بعض الحقائق الواقعة . وأول هذه الحقائق الواقعة هو هذا الاستقلال الذى كسبه الأدباء لأنفسهم ولأدبهم . فهم قد أخذوا بحظ من الحرية وهم لن يكتفوا بما أخذوا ، ولكنهم سيمعنون فى استقلالهم وحريتهم حتى يرتفعوا عن كل رقابة مهما يكن مصدرها ، وحتى يتعرضوا — وقد تعرضوا بالفعل — لبعض الأذى فى سبيل هذه الحرية .

ومن هذه الحقائق الواقعة أن التعليم ينتشر انتشاراً هائلا ، ينشأ عنه كثرة القراء من جهة ، واختلاف هؤلاء القراء فى حظوظهم من الثقافة من جهة أخرى .

وسيكون لهذه الحقيقة تأثير خطير ، فى الأدب ، فسيحرص بعضهم على كثرة القراء وانتشار آثاره ، وسيضطر إلى ملاحظة هذه الكثرة كما كان الأدباء القدماء يلاحظون سادتهم ومواليهم . وسيضعف أدب هؤلاء حتى يصل إلى الابتذال أحياناً ، ولعلنا نشهد بعض ذلك منذ الآن . وسيحرص قوم آخرون من الأدباء على كرامة الفن وجودته أكثر مما يحرصون على انتشاره وشيوعه ، فيجوّدون أدبهم ويحفلون بهذا التجويد ، ثم يرسلون أدبهم إلى القراء غير حافلين بالرضا أو السخط ، ولا بما ينتجه الرضا أو السخط من الفقر والثراء .

وهؤلاء هم قوام الحياة الأدبية ، وهم هداة الناس وقادتهم إلى الحق والخير والجمال .

وهناك حقيقة واقعة رابعة ، وهى أننا نعيش فى عصر السهولة والسرعة ، فى عصر الراديو والسينما والصحف اليومية والمجلات اليسيرة والجمهور القارئ الضخم والمواصلات السريعة ، وكل هذا سيعرض الأدب والأدباء ، وقد أخذ يعرضهم بالفعل ، لمحنة قاسية ، فسيلتجئ الراديو والصحف والمجلات إلى الأدباء ، وسيتعجلهم فى الإنتاج ، وسيضطرهم إلى السرعة ، وسيحول بينهم وبين الأناة التى تمكنهم من التجويد ، وسيجدون أنفسهم بين اثنتين : إما أن يستجيبوا للراديو والصحف والمجلات فيضعف فنهم ويبتذل بعض الشىء ، وإما أن يمتنعوا عليها فيشقوا على أنفسهم ويخلوا بين الجمهور وبين أصحاب الأدب الرخيص . وأكبر الظن أنهم سيلائمون بين هذا كله ، فيؤثرون الفن بالإنتاج الهادئ البطىء الذى يحتفلون به ويفرغون لتجويده ويذيعونه فى الناس متى أرادوا هم لا متى أراد الناس ، ويقدمون إلى الجمهور من طريق الراديو والصحف والمجلات أدباً يسيراً ، مهما يكن من يسره فلن يكون من الرخص والابتذال بحيث يصبح خطراً على الجمهور .

وهناك واقعة حقيقة خامسة ، وهى أن هذه الثقافات الكثيرة التى تصل إلى أدبنا الآن من كل وجه ستوجه كتابنا اتجاهات مختلفة ، فمنهم من يساير الثقافة الإنجليزية ، ومنهم من يساير الثقافة اللاتينية ، ومنهم من يذهب مذهب الروسيين

فى الأدب ، ومنهم من يذهب فيه مذهب الأمريكيين . ويوشك هذا الاختلاف أن يفسد الأمر على أدبنا العربى ، لولا أن أدبنا ليس بدعاً فى ذلك من الآداب الكبرى . فكل أدب خليق بهذا الاسم يأخذ ويعطى ويتلقى الثروة من كل وجه . والمهم أن يحتفظ الأدب بشخصيته ويحرص على مقوماته ، ويحسن الموازنة بين عناصر الثبات والاستقرار وعناصر التحول والتطور . وسيوجد بين أدبائنا من يتطرف فى هذه الناحية أو فى تلك ، ولكن ستوجد بين أدبائنا هذه الصفوة التى تعرف كيف تلائم بين مصادر الثروة الأدبية على اختلافها ، وكيف تستخلص منها هذا الرحيق الذى تقدمه غذاء للعقول وشفاء للقلوب والنفوس .

وهناك حقيقة واقعة سادسة ، وهى التى أريد أن أختم بها هذا البحث الطويل ، وهى أن الحياة الإنسانية على اختلاف بيئاتها تتجه الآن اتجاهات شعبية لا فردية ، ومن طبيعة هذه الاتجاهات الشعبية أن تستغرق كل شىء وتلتهم كل شىء . ومن طبيعة الأدب الرفيع والفن الجميل أن يمتاز ويأبى الفناء فى أى قوة مهما تكن . فسيمتحن الأدباء فيما يحرصون عليه من الامتياز ، وسيتعرضون إما للعزلة المؤذية أو الخلطة التى تدعو إلى الابتذال . ولكنهم سيلائمون فى أدبنا العربى كما لاءم زملاؤهم فى الآداب الأخرى بين امتياز أدبهم الرفيع وطموح الشعوب إلى أن تستغرق كل شىء . وسيكون أدبهم الرفيع الممتاز مرآة صافية صقيلة رائعة لحياة الشعب ، يرى فيها الشعب نفسه فيحب منها ما يحب ويبغض منها ما يبغض ، ويدفعه حبه إلى التماس الكمال ، ويدفعه بغضه إلى التماس الإصلاح ، وينظر الأدب العربى الحديث فإذا هو فى مستقبل أيامه كالآداب الحديثة الكبرى ، قائد الشعوب إلى مثلها العليا من الخير والحق والجمال .

الحياة الأدبية فى جزيرة العرب

تستطيع أن ترسم لبلاد العرب فى هذه الأيام صورتين مختلفتين أشدّ الاختلاف وكلتاهما مع ذلك صادقة صحيحة . فهى قسم من آسيا يسمى باسم واحد منذ عصور بعيدة جدًّا ولكنه يتألف من أقطار وأقاليم تختلف فى طبيعتها وتتباين أحوالها الجغرافية والاجتماعية والسياسية والدينية أيضاً . فمنها السهل ومنها الوعر ، ومنها المرتفع ومنها المنخفض، ومنها الخصب الغنى ومنها الجدب القاحل ، ومنها ما يسكنه الحضر ومنها ما يسكنه البدو . ثم منها ما يحتفظ باستقلال سياسى قوى أو ضعيف ، ومنها ما خضع للأجنبى خضوعاً تامًّا . ومنها بعد هذا كله من يذهبون فى الدين مذهب أهل السنة ويتشددون فى المحافظة على عقائد السلف الصالح من المسلمين ، ومن يذهبون مذهب الشيعة معتدلا أو متشدداً ، ومن يقيم حياته الدينية على التصوف ، ومن يعيش عيشة المسلمين العاديين فى البلاد الإسلامية الأخرى ، ومن جهل الإسلام جهلا تامًّا وانغمس فى نوع من البداوة هو أشبه شىء بما يصوره الشعر العربى القديم من حياة العرب الجاهليين الذين كانوا يعبدون الأوثان والأشجار قبل ظهور الإسلام .

تجد هذا كله فى بلاد العرب ، فلا تكاد تصدق أن لهذه البلاد وحدة ما ، أو أن من اليسير أن تتحدث عنها وعن آدابها كما تتحدث عن أى بلد آخر من بلاد الشرق العربى . فأنت تستطيع أن تتحدث عن مصر وعن سورية وعن تونس أو الجزائر فتصف حياتها الاجتماعية والسياسية والأدبية والدينية فى غير مشقة ولا صعوبة ، لأن كل بلد من هذه البلاد وحدته الجغرافية

والسياسية واللغوية . وهذه الوحدة تمكنك من أن تصف كل بلد من هذه البلاد وصفاً مقارباً إن لم يكن دقيقاً كل الدقة . أما بلاد العرب أو جزيرة العرب كما يسميها الجغرافيون فليس لها من هذه الوحدة حظ ، فما تقوله عن الحجاز لا يصدق على اليمن وما تقوله فى أمر نجد لا يصح بالقياس إلى تهامة ، فليس هناك قطر واحد وإنما هناك أقطار وأقاليم .

* * *

وهذه الصورة التى أصورها لك الآن من بلاد العرب قريبة كل القرب من الصورة التى تجدها لهذه البلاد فى الشعر الجاهلى حين لم تكن هذه الأقاليم كلها تتفق إلا فى الاسم ، وحين كانت تختلف فى اللغات واللهجات وفى النظم السياسية والاجتماعية والدينية باختلاف الأقاليم والأقطار ، وحين لم يكن الجمل (وهو أداة المواصلات الوحيدة) يستطيع أن يلغى ما بين هذه الأقاليم من الفروق . فهذه الأقاليم لا تزال اليوم كما كانت قبل الإسلام ، لم تلغ فيها المسافات ولم تقرب بينها السكك الحديدية ، ولم يؤثر فيها تأثيراً قوياً استعمال التلغراف على قلة استعماله ، ولا مرور السفن البخارية على سواحلها فى البحر الأحمر أو بحر الهند أو الخليج الفارسى . فهى إذن على حالها القديم تكاد تكون معزولة عن العالم الخارجى ، وهى إذن على حالها القديم لا يكاد يوجد اتصال وطيد بين أقاليمها الداخلية . ومن الغريب أن وضعها السياسى بعد الحرب الكبرى يشبه جداً وضعها السياسى فى القرن الخامس والسادس للميلاد قبل أن يظهر الإسلام فيوثق الصلة بينها وبين بلاد الشرق الأدنى والأوسط .

كانت أطراف الجزيرة العربية فى القرن الخامس والسادس للميلاد متصلة بالدول الأجنبية المجاورة لها . فكانت أطرافها من جهة الشام متصلة بدولة البيزنطيين ، ونشأ عن هذا الاتصال أن نظمت علاقات سياسية بين أمراء الغسانيين وقياصرة قسطنطينية ، أشبه بعلاقات الحماية فى هذا العصر الحديث .

وأى شىء الآن إمارة شرقى الأردن ؟ هى إمارة الغسانيين القدماء ، فيها مدن لها حظ ضئيل من الحضارة ، وفيها بادية قوية غنية ، وعلى رأسها أمير كان غسانياً قبل الإسلام وهو هاشمى الآن . وهذه الإمارة كانت خاضعة لحماية قسطنطينية قبل الإسلام وهى الآن خاضعة لحماية لندره . وأطراف الجزيرة من ناحية العراق كانت متصلة بالفرس تقوم فيها إمارة عربية يحميها أكاسرة الفرس وتحافظ هى على حدود الدولة الساسانية من غارة البدو . وهى الآن تقوم فيها مملكة عربية ليس على رأسها لخمى كما كانت الحال من قبل بل هاشمى . وليس يحميها الفرس وإنما يحميها الإنكليز . وبلاد اليمن وما يتصل بها من الأقاليم الجنوبية فى الجزيرة كانت فى القرن الخامس والسادس موضع النزاع بين الفرس والروم . وكانت تخضع للروم بواسطة الحبشة أو تخضع للفرس مباشرة أو تظفر باستقلال ضئيل يظل موضع النزاع بين أولئك وهؤلاء . وهى الآن كما كانت من قبل ، بعضها خاضع لسلطان الإنكليز مباشرة على الساحل ، وبعضها مستقل ولكنه موضع النزاع والتنافس بين القوة الانكليزية والقوة الإيطالية .

تغيرت أسماء الدول الحامية لأطراف الجزيرة أو الطامعة فيها وتغيرت بعض الشىء أشكال الحماية والطمع ولكن طبيعة الأشياء لم تتغير وأسباب الحماية والطمع لم تتغير : فالـــدول الأجنبية تحمى أطراف جزيرة العرب ، إما خوفاً من البدو ، وإما رغبة فى بسط النفوذ التجارى ، وإما للأمرين جميعاً . وطريقة العرب أنفسهم فى فهم العلاقة بينهم وبين الأجانب لم تتغير ، هى فى القرن العشرين كما كانت فى القرن الخامس والسادس تقوم على الحاجة إلى المال والخوف من القوة ، فأى الأجانب المجاورين للجزيرة كان أشد قوة وأكثر مالا فهو صاحب النفوذ عند هؤلاء الناس .

أما قلب الجزيرة وداخليتها فلم يتغير كذلك إلا قليلا ، بادية مستقلة استقلالا تاماً تظهر الخضوع والطاعة لأمراء الحضر ، رغبة أو رهبة أو

خوفاً وطمعاً ، فليس هناك فرق بين إمام صنعاء فى اليمن وبين ملك من ملوك حمير فى العصر القديم له سلطته المركزية فى الحضر ، ولكن أصحاب البادية مستقلون لا يخضعون له إلا بمقدار ما يخافونه أو يطمعون فى عطائه ، ومثل هذا فى نجد وتهامة والحجاز .

* * *

هذه إحدى الصورتين اللتين أشرت إليهما فى أول هذا الفصل . أما الصورة الثانية فتمثل بلاد العرب من حيث إنها وحدة متشابهة من بعض الوجوه ، فالدين الرسمى لهذه البلاد هو الإسلام ، واللغة الرسمية لهذه البلاد هى لغة القرآن ، والحضارة الرسمية فى هذه البلاد هى الحضارة الإسلامية القديمة . وإذن فهما يختلف سكان الجزيرة العربية فى موطنهم الجغرافى وفى نظامهم السياسى وفى مذهبهم الدينى وفى علاقتهم بالأجانب وفى لهجاتهم الخاصة فهم جميعاً مسلمون وهم جميعاً يكتبون لغة القرآن إذا كتبوا، ويفكرون ويعيشون على نحو ما كان يفكر ويعيش المسلم قبل أن تتوثق الصلة بينه وبين الأوربيين والأمريكيين .

ومن هذه الناحية يستطيع الباحث عن الآداب فى البلاد العربية أن يتحدث عنها فى مقال واحد كأنه يتحدث عن شعب واحد . على أن من الحق عليه أن يلاحظ الظروف الخاصة التى تحيط ببعض الأقاليم فتجعل فى آدابه صفات ليست فى غيرها من آداب الأقاليم الأخرى . ولكن الكلام عن الأدب فى جزيرة العرب يحتاج إلى أن تحل مسألة عزلته قبل الشروع فيه ، ذلك أن بلاد العرب هى مهد الأدب القديم ، وفى شماليها ووسطها ظهر الشعر الجاهلى ، وفى الحجاز ظهر القرآن ومن الحجاز ونجد وتهامة انتشرت اللغة العربية وما كانت تحمل من أدب ودين إلى بلاد الشرق الأدنى ، فغمرت أكثره وظلت موطناً للأدب الخالص طول القرن الأول للهجرة . فكبار الشعراء فى العصر الأموى جميعاً من البادية أو من حواضر الحجاز ونجد .

ومع أن العراق قد عظم شأنه جداً فى العصر العباسى ونبغ فيه جماعة من الشعراء — منهم من أصله فارسى ومنهم من أصله من هذه الأخلاط السامية التى كانت تنتشر فى العراق والجزيرة والشام — فقد ظل فى البادية شعراء ممتازون كانوا يفدون على الخلفاء والوزراء فى بغداد إلى أواخر القرن الثالث للهجرة . ثم انقطعت الصلة الأدبية ، أو كادت تنقطع بين جزيرة العرب وبلاد الشرق العربى ، وعادت الجزيرة العربية إلى ما كانت فيه قبل الإسلام من عزلة تامة فى الأدب ، وشديدة فى السياسة وغيرها من مظاهر الحياة .

فما سبب هذه العزلة التى نشأ عنها أن أصبحت هذه البلاد — التى كانت مصدر النور للشرق الإسلامى كله — موطن الجهل والظلمة ؟ وأصبحت هذه البلاد — التى كانت مهد اللغة العربية والأدب العربى — أقل البلاد حظاً من الامتياز فى الأدب واللغة والدين فضلا عن العلوم الأخرى ؟

ليس الجواب عن هذا السؤال عسيراً ، فقد كانت الدولة الأموية عربية خالصة ، وكان خلفاء بنى أمية ينظرون إلى جزيرة العرب نظراً خاصاً ، لأنها موطن الأرستقراطية الحاكمة من جهة ، ولأنها موطن الأمة التى يستمد منها الجند من جهة أخرى ، فليس غريباً إذن أن تكون الجزيرة العربية أشد بلاد الإسلام امتيازاً فى ذلك الوقت . كانت موطن الرؤوس المفكرة وموطن الأيدى العاملة فى إقامة الدولة . كانت حاكمة وكان غيرها من البلاد محكوماً . فلما قامت الدولة العباسية تغير كل شىء لأن هذه الدولة قامت على أكتاف الفرس وتدبيرهم . فقامت خراسان مقام جزيرة العرب وأصبحت هى التى تمد الدولة بالرؤوس المفكرة ، بالوزراء ورجال القصر ، وبالأيدى العاملة بالجيش وعمال الدواوين . وقد أقصى العرب شيئاً فشيئاً عن الجيش والدواوين .

ولم تكن بلاد العرب تشبه فى الخصب والغنى بقية البلاد الإسلامية

فأهملتها الدولة ويئست هى من الخلافة . ولم تكن المواصلات بينها وبين عاصمة الخلافة منظمة ولا سهلة، فليس عجيباً أن تضعف العلاقة بينها وبين مركز الحكومة الإسلامية فى بغداد شيئاً فشيئاً حتى انقطعت انقطاعاً تامًّا . أضف إلى ذلك أن تغلب الفرس والترك على بغداد لم يكن من شأنه أن يحتفظ بالعلاقة بين جزيرة العرب نفسها ومواطن الحضارة الإسلامية ، وأن جزيرة العرب نفسها لم تكن من الغنى والثروة بحيث تستطيع أن تعيش لحسابها وتحتفظ بحظها من الحياة الأدبية الراقية ، ومن الحضارة التى جلبت إليها جلباً أيام الأمويين . لهذا كله انسحبت الجزيرة — إن صح هذا التعبير — من الحياة الإسلامية العامة . فأما باديتها فعادت إلى جاهليتها قليلا قليلا ، وأما حواضرها فاحتفظت بشىء ضئيل تقليدى من الحضارة والأدب والعلم . ولولا أن البلاد المقدسة فى الجزيرة العربية، وأن المسلمين يحجون إلى مكة والمدينة فى كل عام، وأن لليمن أهمية خاصة فى التجارة أثناء القرون الوسطى، لأهملت هذه البلاد إهمالا تامًّا ولنسيها تاريخ المسلمين .

نشأت عن هذه العزلة آثار سيئة جدًّا فى حياة الآداب واللغة العربية عامة، وفى حياة اللغة والآداب فى جزيرة العرب نفسها بنوع خاص: فقد كان اتصال العالم الإسلامى بجزيرة العرب فى القرون الأولى للتاريخ الإسلامى يبعث فى الآداب العربية فى العراق والشام ومصر روحاً من البداوة وحياة الصحراء يمنحها شيئاً من القوة والجزالة فى الألفاظ والأساليب والمعانى أحياناً . فلما انقطعت هذه الصلة أمعن هذا الأدب العربى فى الحضارة والترف وفقد روحه العربىَّ الخالص شيئاً فشيئاً حتى استحال آخر الأمر إلى جسم لا تكاد تمشى فيه الحياة : فسدت ألفاظه فكثرت فيها العجمة ، وفسدت معانيه لإسراف الشعراء والكتاب فى التدقيق ، وفسدت أساليبه فظهرت فيها الركاكة والغموض .

وكانت جزيرة العرب فى تلك القرون الأولى تستفيد من هذا الاتصال ،

فكان وفود الأعراب إلى حواضر العراق والشام ووفود أهل الحضر إلى مدن الحجاز ونجد، يثير فى نفوس الأعراب معانى ما كانت لتثور فى نفوسهم لو ظلوا فى عزلتهم الأولى . ويكفى أن يلاحظ أن الغزل الحجازى — وهو أجمل ما قيل فى الإسلام من الغزل — إنما هو نتيجة لتبادل الصلات بين جزيرة العرب وحواضر العراق والشام ومصر . على أن العلم نفسه قد خسر بهذه العزلة خسارة لا سبيل إلى تعويضها بحال من الأحوال ، فمن المحقق أن أعراب الحجاز لم ينصرفوا عن الإنتاج الأدبى بمجرد أن انقطعت الصلة بينهم وبين مراكز الحضارة الإسلامية ، بل كان فيهم الشعراء والخطباء والقصاص والرواة ، ولكن شعرهم وقصصهم وآثارهم الأدبية بوجه عام لم تكن تنقل إلى مدارس البصرة والكوفة وبغداد وتدرس فيها كما كانت الحال فى القرون الأولى ، ولم تكن تدوّن فى البادية وإنما كانت تحفظها الذاكرة عشرات السنين ثم يذهب بها صوت الرواة والحفاظ وتنتثر فى الصحراء كما تنتثر الرمال بتأثير الرياح .

وعلى هذا أخذت اللغة العربية وآدابها فى الجزيرة تتغير وينالها التطور من حين إلى حين دون أن يدون هذا التطور أو يسجل ، وأصبح من المستحيل الآن أن نعرف الصلة الحقيقية بين اللهجات العربية فى الجزيرة الآن وبين اللهجات التى كانت فيها أثناء القرون الثلاثة الأولى .

على أن العلاقات لم تنقطع بين بلاد العرب وبين البلاد الإسلامية الأخرى من كل وجه ، فقد كان المسلمون يحجون فى كل سنة كما قدمت ، وكان مركز اليمن التجارى يهم بلاد البحر الأبيض المتوسط دائماً ، ولذلك لم تكد تفسد العلاقة بين الجزيرة وبغداد حتى قامت مقامها علاقات أخرى بين الجزيرة والقاهرة وحرصت القاهرة منذ أيام الفاطميين على أن يكون نفوذها عظيما جداً فى الحجاز واليمن بنوع خاص ، ولكن هذه العلاقات كانت سياسية دينية أكثر مما كانت أدبية علمية . والذين يريدون أن يتتبعوا تاريخ الأدب العربى داخل الجزيرة يستطيعون أن يظفروا بشىء من ذلك فى مدن

الحجاز واليمن ، وذلك بفضل هذه العلاقة بين القطرين وبين مصر ، وبفضل المكانة الدينية لمكة والمدينة .

أما نجد فإن حياته الأدبية قد ضاعت ضياعاً تامًّا إلى أواخر القرن الثامن عشر تقريباً .

* * *

وعلى كل حال فإن فى الجزيرة العربية أدبين مختلفين ؛ أحدهما شعبى يتخذ لغة الشعب أداة للتعبير لا فى جزيرة العرب وحدها بل فى البوادى العربية كلها : فى الشام ومصر وإفريقيا الشمالية . وهذا الأدب — وإن فسدت لغته — حى قوى له قيمته الممتازة من حيث إنه مرآة صافية لحياة الأعراب فى باديتهم ، وهو فى موضوعاته ومعانيه وأساليبه مشبه كل الشبه للأدب العربى القديم الذى كان ينشأ فى العصر الجاهلى وفى القرون الأولى للتاريخ الإسلامى . ذلك لأن حياة العرب فى البادية لم تتغير بحال من الأحوال ، فحياة القبيلة الاجتماعية والسياسية والمادية الآن كما كانت منذ ثلاثة عشر قرناً . فطبيعى إذن أن يكون الشعر المصور لهذه الحياة كالشعر الذى يصور الحياة القديمة وأن يكون موضوعه ما يقع بين القبائل من حروب ومخاصمات تدعو إلى الفخر والمدح والهجاء والرثاء وما يثور فى نفس الأفراد من أنواع الآلام واللذات التى تدعو إلى الغناء بالشكوى حيناً والحب حيناً آخر والعتاب مرة ثالثة . والقصيدة العربية الشعبية الآن كالقصيدة العربية القديمة تبدأ بالغزل القليل البسيط المؤثر ، ثم تنتقل إلى وصف الإبل والصحراء فتطيل فى ذلك ثم تصل إلى غرضها من مدح أو فخر أو غيرهما من فنون الشعر . ومثل ذلك يقال فى الخطابة ، فالبدوى الآن فصيح كالبدوى القديم ، حلو الحديث محب للسمر والقصص إذا اطمأن واستراح ، خطيب بليغ إذا كان بينه وبين غيره خصومة أو جدال . وهذا الأدب العربى الشعبى يرويه فى البادية جماعة من الرواة يتوارثونه عن آبائهم ويورثونه لأبنائهم ويكسبون بروايته حياتهم المادية ومكانتهم

الممتازة أحياناً . ولسوء الحظ لا يعنى العلماء فى الشرق العربى بهذا الأدب الشعبى عناية ما ، لأن لغته بعيدة عن لغة القرآن ، وأدباء المسلمين لم يستطيعوا بعدأن ينظروا إلى الأدب على أنه غاية تطلب لنفسها وإنما الأدب عندهم وسيلة إلى الدين .

أما الأدب الآخر فهو أدب تقليدى لا يكاد يوجد فى البادية وإنما مركزه الحواضر عادة وهو أدب قد اتخذ لغة القرآن أداة للتعبير . وإذا كان الأدب الشعبى مصوراً للحياة العربية البدوية تصويراً صادقاً ممتازاً ، فإن الأدب التقليدى بعيد كل البعد عن هذا التصوير . ذلك لأنه متكلف مصنوع لا صلة بينه وبين الطبيعة الحرة ، فهو لا يعكس ما يحسه الشعراء والكتاب ، وإنما يمثل ما يريد الشعراء والكتاب أن يضعوه فيه . حظ النفاق فيه أكثر من حظ الصراحة ، ثم هو تقليدى لا يصدر فيه أصحابه عن أنفسهم وإنما يقلدون فيه أهل الحواضر من المصريين والسوريين والعراقيين . كذلك كان أدباء المدن فى جزيرة العرب طول القرون الوسطى وكذلك هم الآن . ونستطيع أن نؤكد أن أهل الحجاز يستمدون أدبهم التقليدى من مصر والشام بنوع خاص ، وقد يتأثرون بغير المصريين والسوريين من الذين يفدون عليهم للحج ولكن كتبهم التى يدرسونها فى مكة والمدينة من الكتب التى يدرسها المصريون فى الأزهر ، وشعرهم الذى يقرؤونه أو يحفظونه هو الشعر الذى يقرأ ويدرس فى مصر والشام ، فهم إن أرادوا أن يكتبوا فى العلوم الدينية قلدوا المصريين كما أنهم يقلدونهم فى الدرس ، وهم إن أرادوا أن ينظموا الشعر قلدوا المصريين والسوريين .

* * *

أما أهل اليمن فليس تأثرهم بمصر أقل من تأثر الحجازيين ، وإن كان لهم مذهبهم الدينى الخاص ، فهم على كل حال يذهبون مذهب المصريين فى درس العلوم الدينية واللغوية . هم تلاميذ الأزهر يفدون عليه فيتعلمون

ثم يعودون إلى بلادهم فيعلمون . والغريب أنهم لا يزالون يدرسون العلوم الرياضية والطبيعية على نحو ما كانت تدرس فى الأزهر قبل أن يمسه التجديد فى أوائل هذا القرن. فالفلك والحساب والمساحة والهندسة والطبيعة كل ذلك يدرس فى الأزهر وغيره من المعاهد الإسلامية قبل أن تتأثر بالحضارة الأوربية الحديثة . ولليمن شعر ولكنه تقليدى كشعر الحجاز يذهب فيه أصحابه مذهب المصريين قبل أن يرتقى الشعر المصرى . وأنت تكلف نفسك مشقة شديدة إن أردت أن تلتمس فى اليمن أو الحجاز الآن شعراً له قيمة فنية حقيقية ، إنما هى ألفاظ مرصوفة يكثر فيها البديع وتدور حول معان تافهة . وما رأيك فى أربعة أو خمسة من الشعراء يضيعون وقتهم فى صنعاء فى نظم القصائد الطويلة الركيكة حول هذا المعنى وهو : « أى الأمرين خير : قرب الروح من الروح أم قرب الجسم من الجسم ؟ »

وقل مثل هذا فى مدح الحجازيين واليمانيين ورثائهم وهجائهم وغزلهم : كلام لا طائل تحته ولا غناء فيه ، صورة صحيحة لما كان يقال فى مصر والشام قبل خمسين سنة .

أما شرقى البلاد العربية فتأثره بالعراق أشد من تأثره بمصر والشام ، ففى بعض القرى فى أطراف الجزيرة مما يلى العراق شعراء ، وفيها أيضاً علماء فى اللغة والدين ، وهم تلاميذ العلماء والشعراء الذين يظهرون فى بغداد والبصرة . ولم يكن أهل العراق أحسن حالا من السوريين والمصريين أيام السلطان التركى فليس غريباً أن يكون تلاميذهم فى أطراف الجزيرة العربية وفى نجد مقلدين متكلفين . وإنه لما يضحك أن تقرأ طائفة من الشعر رواها الألوسى لجماعة من شعراء نجد يصفون بها عيناً ينبع منها الماء الحار هناك ويختلف الناس إليها للاستشفاء . لا تجد، فى ذلك الكلام المنظوم فنًّا ولا شعوراً بالجمال ولا تصويراً له ولا شيئاً يبعث فى نفسك اللذة الفنية وإنما هى ألفاظ سقيمة ثقيلة قد زادها النظم السيئ فساداً ورداءة .

هذه كانت حال الأدب فى بلاد العرب إلى وقت قريب جداً ، إلى ما بعد الحرب الكبرى : تقليد شديد عقيم للمصريين والسوريين والعراقيين فى علوم الدين واللغة وفى الأدب .

ولكن حركة التجديد العلمى والأدبى ظهرت فى مصر والشام والعراق منذ القرن الماضى واشتدت جداً فى هذا القرن ولا سيما بعد الحرب بفضل هذا الاختلاط العنيف الذى يزداد كل يوم بين الشرق والغرب ، فتأثر كل شىء بحركة التجديد هذه فى الشرق حتى الأزهر نفسه ، ولم يكن بد من أن يصل أثر هذه الحركة إلى بلاد العرب لأن الحرب الكبرى هزتها كما هزت غيرها من البلاد ، ولأنها اتصلت بالأوربيين اتصالا مباشراً شديداً بعد الحرب ولأن العلاقات كثرت جداً بينها وبين الشرق العربى . وكما أنها كانت تقلد هذه البلاد فيما كان عندها من أدب القرون الوسطى فلا بد لها من تقليدها فى أدبها الحديث .

* * *

على أن الباحث عن الحياة العقلية والأدبية فى جزيرة العرب لا يستطيع أن يهمل حركة عنيفة نشأت فيها أثناء القرن الثامن عشر فلفتت إليها العالم الحديث فى الشرق والغرب واضطرته أن يهتم بأمرها ، وأحدثت فيها آثاراً خطيرة هان شأنها بعض الشىء، ولكنه عاد فاشتد فى هذه الأيام وأخذ يؤثر لا فى الجزيرة وحدها بل فى علاقاتها بالأمم الأوربية أيضاً . هذه الحركة هى حركة الوهابيين التى أحدثها محمد بن عبد الوهاب، شيخ من شيوخ نجد .

نشأ محمد بن عبد الوهاب فى بيت علم وفقه وقضاء .تثقف على أبيه ثم رحل إلى العراق فسمع من علماء البصرة وفقهائها وأظهر فيها آراءه الجديدة القديمة معاً ، فسخط عليه الناس وأخرج من البصرة ، وكان يريد أن يذهب إلى الشام فحال الفقر بينه وبين ذلك فعاد إلى نجد وأقام مع أبيه حيناً يناظر ويدعو إلى آرائه حتى ظهر أمره وانتشر مذهبه .

وانقسم الناس فيه قسمين : فكان له الأنصار وكان له الخصوم ، وتعرضت حياته آخر الأمر للخطر ، فأخذ يعرض نفسه على الأمراء ورؤساء العشائر ليجيروه ويحموا دعوته حتى انتهى به الأمر إلى قرية الدرعية ، وهناك عرض نفسه على أميرها محمد بن سعود فأجاره وبايعه على المعونة والنصرة . ومن ذلك اليوم أصبح المذهب الجديد مذهباً رسمياً يعتمد على قوة سياسية تؤيده وتحميه ، بل تنشره فى أقطار نجد بالدعوة اللينة حيناً وبالسيف والحرب فى أكثر الأحيان . وعن هذا التحالف بين الدين والسياسة نشأت فى الجزيرة العربية دولة سياسية عظم أمرها واشتد خطرها حتى أشفق منها الترك أشد الإشفاق ، فقاوموها ما وسعتهم المقاومة ، فلما لم يفلحوا استعانوا بالمصريين وكان أمرهم إذ ذاك إلى محمد على الكبير ، فنجح المصريون فى إضعاف هذه الحركة وإزالة هذه الدولة الجديدة ورد أمرائها إلى ما كانوا عليه قبل ذلك من التواضع . فلا بد من وقفة قصيرة عند هذا المذهب الجديد لتعرف ما هو وما مبلغ تأثيره فى الحياة العقلية العربية فى هذا العصر الحديث .

قلت إن هذا المذهب جديد قديم معاً . والواقع أنه جديد بالنسبة إلى المعاصرين ولكنه قديم فى حقيقة الأمر لأنه ليس إلا الدعوة القوية إلى الإسلام الخالص النقى المطهر من كل شوائب الشرك والوثنية . هو الدعوة إلى الإسلام كما جاء به النبى خالصاً لله وحده ملغياً لكل واسطة بين الله وبين الناس . هو إحياء للإسلام العربى وتطهير له مما أصابه من نتائج الجهل ومن نتائج الاختلاط بغير العرب . فقد أنكر محمد بن عبد الوهاب على أهل نجد ما كانوا قد عادوا إليه من جاهلية فى العقيدة والسيرة . كانوا يعظمون القبور ويتخذون بعض الموتى شفعاء عند الله ويعظمون الأشجار والأحجار ويرون أن لها من القوة ما ينفع وما يضر . وكانوا قد عادوا فى سيرتهم إلى حياة العرب الجاهليين فعاشوا من الغزو والحرب ونسوا الزكاة والصلاة وأصبح الدين اسماً لا مسمى له . فأراد محمد بن عبد الوهاب أن يجعل من هؤلاء الأعراب

الجفاة المشركين قوماً مسلمين حقاً على نحو ما فعل النبي بأهل الحجاز منذ أكثر من أحد عشر قرناً .

ومن الغريب أن ظهور هذا المذهب الجديد فى نجد قد أحاطت به ظروف تذكر بظهور الإسلام فى الحجـــاز ، فقد دعا صاحبه إليه باللين أول الأمر فتبعه بعض الناس ، ثم أظهر دعوته فأصابه الاضطراب وتعرض للخطر ، ثم أخذ يعرض نفسه على الأمراء ورؤساء العشائر كما عرض النبي نفسه على القبائل ، ثم هاجر إلى الدرعية وبايعه أهلها على النصر ، كما هاجر النبي إلى المدينة . ولكن ابن عبد الوهاب لم يرد أن يشتغل بأمور الدنيا فترك السياسة لابن سعود واشتغل هو بالعلم والدين واتخذ السياسة وأصحابها أداة لدعوته ، فلما تم له هذا أخذ يدعو الناس إلى مذهبه ، فمن أجاب منهم قبل منه ، ومن امتنع عليه أغرى به السيف وشغب عليه الحرب ، وقد انقاد أهل نجد لهذا المذهب وأخلصوا له الطاعة وضحوا بحياتهم فى سبيله على نحو ما انقاد العرب للنبي وهاجروا معه .

ولولا أن الترك والمصريين اجتمعوا على حرب هذا المذهب وحاربوه فى داره بقوى وأسلحة لا عهد لأهل البادية بها لكان من المرجو جداً أن يوحد هذا المذهب كلمة العرب فى القرن الثانى عشر والثالث عشر للهجرة كما وحد ظهور الإسلام كلمتهم فى القرن الأول . ولكن الذى يعنينا من هذا المذهب أثره فى الحياة العقلية والأدبية عند العرب . وقد كان هذا الأثر عظيما خطيراً من نواح مختلفة . فهو قد أيقظ النفس العربية ووضع أمامها مثلا أعلى أحبته وجاهدت فى سبيله بالسيف والقلم واللسان . وهو قد لفت المسلمين جميعاً وأهل العراق والشام ومصر بنوع خاص إلى جزيرة العرب .

فبينما كان الترك والمصريون يحاربون الوهابيين كان أنصار القديم من علماء العراق ، سواء منهم أهل السنة والشيعة يردون على هذا المذهب ويكفرون أصحابه . وكان الوهابيون يناضلون عن مذهبهم . وكان أولئك وهؤلاء يقرأون

كتب السلف فى التفسير والحديث والتوحيد والفقه يلتمسون الأدلة على آرائهم . وكان أولئك وهؤلاء ينشرون الرسائل والكتب التى يجمعونها . كما أخذوا ينشرون الكتب القديمة التى يرجع إليها فى التماس الأدلة والبراهين . وكذلك عادت الحياة القوية إلى مذهب أحمد بن حنبل الذى تبعه النجديون، ونشرت كتب ورسائل كثيرة لابن تيمية وابن القيم، واستفاد العالم العربى كله من هذه الحركة العقلية الجديدة . وليس من شك عندى فى أن هذه الحركة نفسها قد أيقظت أهل اليمن أيضاً ، فنهضوا يدفعون عن مذهبهم الزيدى : ينشرون كتبهم القديمة ويؤلفون كتباً جديدة فى الفقه والتوحيد والحديث . وما زالت مطابع القاهرة إلى الآن تطبع الكتب المختلفة لحساب الوهابيين من أهل نجد والزيديين من أهل اليمن .

* * *

وفى أثناء هذه الحركة العنيفة ظهر حول الأمراء المجاهدين من أهل نجد جماعة من الشعراء أخذوا يفتخرون بانتصارهم فى المواقع ويعتذرون عما يصيبهم من الهزيمة . وليس من الممكن أن يقال إنهم جددوا فى الشعر وأحدثوا فيه ما لم يكن . ولكنهم على كل حال عادوا به إلى الأسلوب القديم وأسمعونا فى القرن الثانى عشر والثالث عشر فى لغة عربية فصيحة هذه النغمة العربية الحلوة التى لم تكن تسمع من قبل . هذه النغمة التى لا يقلد صاحبها فيها أهل الحضر ولا يتكلف فيها البديع وإنما يبعثها حرة ويحملها كل ما تجيش به نفسه من عزة وطموح إلى المثل الأعلى ورغبة قوية فى إحياء المجد القديم .

نجح المصريون فى إخماد هذه الثورة الوهابية ، أو قد نجحوا فى إفساد هذه النهضة ولكنهم لم يقتلوها ؛ أضعفوا سلطانها السياسى ولكن سلطانهم هم السياسى قد أضعفته أوربا بمعاهدة سنة ١٨٤٠ ، وعجز الترك عن أن يحكموا قلب الجزيرة العربية فاستراح الوهابيون وأسوا جراحهم واستأنفوا قوتهم ونشاطهم ومضت نهضتهم الدينية فى سبيلها، ثم تبعتها فى هذه الأيام نهضة سياسية بسطت سلطانهم على نجد كله وعلى الحجاز كله وأعادت لهم المثل الأعلى وهو توحيد

الكلمة العربية . ولكن بلوغ هذه الغاية الآن ليس من السهولة واليسر بحيث كان أوائل القرن التاسع عشر ، فقد استيقظ الشعور القومى فى البلاد العربية كلها وأحاطت بجزيرة العرب من جميع أطرفها قوة ليس فيها ما كان فى القوة التركية من الضعف والفساد والاضطراب والفقر وهى قوة الإنكليز . وليس الذى يعنينا هو المستقبل السياسى لهذه البلاد وإنما الذى يعنينا هو المستقبل الأدبى. ومن المحقق أن هذا المستقبل الأدبى سيكون باهراً فى يوم من الأيام؛ قريب أو بعيد .

جمع ملك الوهابيين الآن جزءاً عظيما جداً من الجزيرة العربية ولم يبق سبيل إلى أن يظل الوهابيون وغيرهم من ملوك العرب وأمرائهم بمعزل عن الحياة العالمية العامة كما كانوا من قبل ، بل هم مضطرون إلى أن يتصلو بالممالك الإسلامية والأوربية اتصالا سياسياً واقتصادياً منظماً . وقد بدأوا ينظمون هذا الاتصال بالفعل : فللوهابيين وزير مفوض فى لوندرة ، وملك الوهابيين على اتصال مستمر بممثلى الإنكليز فى عدن . وقد بدأ الإيطاليون يدورون حولهم . وهناك صلات أخرى ربما كانت أشد وأسرع تأثيراً من هذه الصلات السياسية والاقتصادية وهى الصلة العقلية التى تحدثها الصحف والمجلات ، والكتب تطبع الآن بكثرة فى مصر وفلسطين والشام والعراق وأمريكا . وكلها أو كثير منها يصل إلى كثيرين من أهل الجزيرة العربية ، وهم يقرأون فيفهمون أحياناً ويعجزهم الفهم أحياناً أخرى . ولكنهم يعجبون على كل حال ، والإعجاب أول التقليد ، والتقليد أول الإنتاج الفنى .

وقد بدأت بشائر الحياة الجديدة ظاهرة جلية . ففى مكة صحيفة تنطق بلسان الحكومة وتنشر أدباً وسياسة على نحو ما كانت تفعل الجريدة الرسمية أول الأمر ، كانت القبلة أيام ملك الهاشميين وهى الآن تسمى أم القرى . وكانت فى مكة مجلة الإصلاح . وفى مكة مطابع . وفى مكة أيضاً وغيرها من مدن الحجاز مدارس مدنية على نحو المدارس المصرية الابتدائية

تدرس فيها أوليات العلم درساً حديثاً وتعلم فيها بعض اللغات الأوربية ، كل هذا إلى جانب التعليم الدينى القديم . وأغرب من هذا أن دعوة إلى التجديد الفكرى والأدبى قد ظهرت فى الحجاز منذ أعوام بتأثير ما يكتبه المصريون والسوريون . وهذه الدعوة عنيفة جداً فهى ساخطة أشد السخط على كل قديم فى الحجاز : على التعليم الدينى والأدبى وعلى نظام الحكم وعلى الحياة الاجتماعية . وقوام هذه الدعوة أن الحجاز يجب أن يحيا حياة الأوطان الحرة المستقلة وأن يحتفظ من قديمه بالدين واللغة ويأخذ عن الأوروبيين بعد ذلك ما استطاع ، وأن يستفيد من إقبال المسلمين عليه للحج فلا يفنى هو فى المسلمين ، وأن يعنى أهله أشد العناية بالتعليم المدنى وباللغتين الإنجليزية والفرنسية لأن إحداهما لغة الاقتصاد والتجارة والأخرى لغة العلم والأدب .

وقد بدأ الحجاز بالفعل يرسل شبابه إلى مصر ليدرسوا فيها العلم على نحو ما يدرسه المصريون . وأصحاب الدعوة إلى التجديد لا يكتفون بهذا بل يريدون أن يبعثوا أبناء الحجاز إلى باريس ولندرة . وقد بدأ الحجازيون المجددون ينشئون الشعر والنثر على مذهبهم الجديد ولكنهم لم يوفقوا بعد إلى أن يكوّنوا للحجاز شخصية أدبية ، إنما هم تلاميذ السوريين ، والسوريين المهاجرين إلى امريكا بنوع خاص ، فمثلهم العليا فى الأدب يلتمسونها عند الريحانى وجبران خليل جبران ومن إليهما .

* * *

ومع إسراف النجديين فى المحافظة ، بحكم مذهبهم الوهابى ، فلن يستطيعوا مقاومة الحركة التجديدية التى تأتيهم من العراق ومصر ، وبين يدى الآن طائفة من القصائد غير قليلة أنشأها جماعة من الشعراء النجديين فى مدح الملك عبد العزيز بن سعود . والذى يقرأ هذه القصائد يجد فيها تأثيراً ظاهراً جداً للروح العراقى الذى يتجلى فى شعر جميل الزهاوى ومعروف الرصافى وعبد المحسن الكاظمى ، والروح المصرى الذى يتجلى فى شعر حافظ

وشوقى . ولكن للشعر النجدى الجديد شخصية تميزه من شعر العراق ومصر ، فهو على تأثره بالشعراء المحدثين محافظ فى لغته محافظة غريبة ، يتخير القوافى الصعبة ويطيل فيها ويكثر منها ويسرف فى الألفاظ الغريبة البدوية كأنه يلتمسها من المعاجم ، وكأنه يأخذها من لغة البادية النجدية التى هى فى مادتها على كل حال لغة الشعر العربى القديم . وقلما يستطيع الشعراء النجديون أن يتتبعوا شعراء العراق فى تأثرهم بفلسفة المعرى والخيام، أو بالنزعات الأوربية الحديثة ، أو يتتبعوا المصريين فى تجديدهم العنيف لألفاظ الشعر وأساليبه ومعانيه . وإنما هم معتدلون . وهم إلى إحياء الشعر القديم أقرب منهم إلى إيجاد شعر جديد . وهم بدويون على كل حال . وهم ينشدون الملك فى شعرهم كما كان يفعل القدماء . ويجيزهم الملك على هذا الشعر بالإبل أحياناً وبالثياب أحياناً أخرى وقلما يجيزهم بالذهب والفضة . وأهل نجد يختلفون إلى العراق كثيراً، والعراقيون يصعدون إلى نجد ، ولا بد من أن يعود الحال بين القطرين إلى ما كان عليه أيام بنى أمية من التعاون الأدبى القوى .

وفى تهامة وعسير حياة عقلية ولكنها ضئيلة جداً . وهى ممعنة فى التصوف متأثرة فى ذلك بإفريقيا الشمالية ، فقد نقل إليها الإدريسيون طريقة مغربية انتشرت فيها وظفرت بالسلطان السياسى ، ولكنها لم تحدث نهضة أدبية ولم تغير من حال الأدب شيئاً .

أما اليمن فهى أشد البلاد العربية محافظة على قديم القرون الوسطى ، يعنى أهلها بعلوم الدين على طريقة الزيدية من الشيعة وينشرون الكتب الكثيرة فى هذه العلوم يطبعونها فى مصر . ولهم شعر كثير ولكنه ما زال قديماً متأثراً بالروح المصرى الشامى الذى كان منبعثاً فى الشعر قبل النهضة الحديثة . والشعر عندهم مختلط بعلوم الدين، فقلما تجد منهم عالماً دينياً إلا وله مشاركة فى الشعر ، وأكثر أئمتهم شعراء ، وإمامهم يحيى الآن يجيد الشعر على النحو القديم . ومن غريب أمر اليمن أنها ظلت طوال القرون الوسطى أكثر البلاد

العربية حظًّا من العلم والأدب فى حواضرها ، وكان يرجى أن تكون أسرع البلاد العربية إلى الأخذ بأسباب الحياة الجديدة . ولكنها الآن ربما كانت أشد البلاد الإسلامية كلها تمثيلا للحضارة القديمة والأدب القديم . وأهل اليمن يفدون على مصر ولكنهم يفدون للتجارة أو لدرس العلم فى الأزهر ، وليس منهم من يفكر فى الاتصال بالمدارس الحديثة . وليس فى صنعاء مدرسة وليس فيها مطبعة ، ومصدر ذلك فيما يظهر : إشفاق أهل اليمن من الأجانب وإغلاقهم أبواب بلادهم فى وجوه الأجانب من المسلمين والأوروبيين جميعاً . ولكن الحضارة الحديثة المادية قد استقرت على سواحل اليمن ولا بد من أن تقتحم الأبواب المغلقة ولن تستطيع اليمن منذ الآن أن تقاوم هذه الحضارة.

* * *

وجملة القول أن جزيرة العرب الآن تشتمل على نوعين مختلفين من الحياة العقلية : إحداهما محافظة قديمة لا تزال قوية بحكم الجهل وانتشار الأمية ، والأخرى مجددة لا تزال ناشئة بحكم الاتصال بأوروبا والبلاد الإسلامية الراقية . وسيشتد الصراع بين هذين النوعين من الحياة ، ولكن النصر محقق للحياة الجديدة لأن جزيرة العرب قد فتحت للحضارة الأوروبية ، ولن تستطيع أن تغلق أبوابها بعد اليوم فى وجه هذه الحضارة . وقد يقال إن جزيرة العرب قد فتحت للحضارة الإسلامية فى القرون الأولى ثم أغلقت من دونها فما الذى يمنع أن تفتح للحضارة الحديثة الآن ثم تغلق من دونها بعد حين؟ والجواب على ذلك يسير سهل : فقد كانت الحضارة الإسلامية القديمة تدخل بلاد العرب على ظهور الإبل وفى الكتب المخطوطة ، أما الآن فهى تقتحم هذه البلاد بالسيارات والبخار والتلغراف والتلفون والكتب المطبوعة والصحف والمجلات ، وأنى للبادية أن تقاوم هذه القوى المختلفة ؟ المستقبل إذن للحياة الجديدة لجزيرة العرب ، وسيكون هذا المستقبل قريباً فى بعض البلاد وبعيداً فى بعضها الآخر ، ولكنه سيكون على كل حال .

بول فاليرى

يسميه الفرنسيون شاعر العقل ، ونستطيع أن نسميه عقل الشعر ؛ فهذان الوصفان يصورانه أصدق تصوير ، وكلا الوصفين يطابق صاحبه مطابقة دقيقة صادقة . والواقع أن حياة بول فاليرى قد كانت سباقاً بينه وبين الأدب ، يفر هو من الأدب ما وجد إلى الفرار سبيلا ، ويجدّ الأدب فى طلبه ما وجد إلى الجد فى طلبه سبيلاً . وقد يضطر هذان المتسابقان إلى أن يلتقيا ، فإذا كان بينهما اللقاء بدأ بينهما حب عنيف ووصال شديد القسوة قوامه الصراع المتصل ، ثم ينكشف هذا الجهاد عن أثر من الآثار لا يستطيع الإنسان أن يقول أى المصطرعين قد غلب صاحبه عليه ، أهو الأدب الذى قهر بول ڤاليرى فأكرهه على أن يخرج للفرنسيين أروع ما عرفوا من الشعر وأبرع ما قرءوا من النثر ، أم هو بول ڤاليرى الذى قهر الأدب واضطره إلى أن يذعن لسلطان العقل ويخضع لأصوله الدقيقة ومناهجه الصارمة ، ويخرج للفرنسيين حكمة مشرقة وفلسفة مضيئة قوامها الخير فى أبدع صوره ، والحق فى أكرم مظاهره ، والجمال كأروع ما يكون الجمال .

وقد يظن القارئ أنى أذهب بهذا الحديث مذهب التمثيل والمجاز المقارب أو المباعد والافتنان فى التعبير ، ولكن الواقع فى حياة بول ڤاليرى ومن جهده العقلى والأدبى يطابق هذه الصورة التى عرضتها عليك أدق المطابقة وأصدقها . فقد ولد بول ڤاليرى سنة ١٨٧١ فى مدينة ست ونشأ فيها وبدأ فيها درسه ، حتى إذا بلغ الرابعة عشرة انتقل إلى مونبلييه ليتم فيها درسه الثانوى . وكان أثناء هذا الدرس مزدرياً لنظام الدراسة ، معرضاً عن درس المعلمين ، ناقداً لأساتذته ، ساخراً مما يقولون ، مؤثراً الاعتماد على نفسه فى تحصيل ما يحتاج إليه أو ما يميل إليه

من العلم . وكان طموحاً إلى العمل فى الأسطول ضابطاً بحرياً ، ولكنه لم يظفر من العلوم الرياضية بما كان فى حاجة إليه ليدخل المدرسة البحرية . ولذلك أعرض عن البحر وعن الأسطول وعن الرياضة واكتفى بدراسة الحقوق . ثم كانت الخدمة العسكرية حين أتم التاسعة عشرة من عمره فى مدينة مونبلييه أيضاً . وفى هذا الوقت عرف شابين فرنسيين كان لهما حظ من البحر عظيم : أحدهما بيير لويس ، والآخر أندريه جيد . ولما فرغ من الخدمة العسكرية ، وكان قد قرض شيئاً من الشعر ، لم تعجبه الحياة الأدبية ، فقرر الانصراف عنها والفراغ للحياة العقلية الخالصة ، وأنفق فى هذه الحياة العقلية الخالصة أعواماً . وأكبر الظن أنه أخذ يقرأ آثار الفلاسفة القدماء والمحدثين ، ويفكر فيما يقرأ ناقداً محللا مستنبطاً . وأكبر الظن أن السباق بينه وبين الأدب قد بدأ فى ذلك الوقت ؛ فهو كان قرض شيئاً من الشعر ونشره فى بعض المجلات وظفر بشىء من الإعجاب ، ولكنه أعرض عن الشعر وفرغ للفلسفة ، وإذا حياته العقلية التى فر إليها من الأدب تثير فى نفسه خواطر لا يجد بداً من تسجيلها ، ولو استطاع لما سجلها ولا حفل بها . ولكن هذه الخواطر تلح عليه وتلح ، وتضطره إلى أن يقف عندها ويطيل الوقوف ، ثم إلى أن يسجلها فيحسن التسجيل ، وهو يكتب آيته الرائعة « مسيو تست » . ومسيو تست هذا ليس إلا بول ڤاليرى فى هذا الطور من حياته ، حين شغف بالعقل وآثر أن ينحاز إليه ويقف نفسه على التفكير فيه ، وحين بهره ما رأى من حياة العقل فيما بينه وبين نفسه أولا وفيما بينه وبين الحقائق الخارجية ثانياً . وقد اضطره هذا المشهد الرائع الذى استكشفه حين عكف على نفسه إلى حياة داخلية قوية أشد القوة ، إن صح هذا التعبير ؛ فهو قد استكشف فى ضميره عالماً أشد جمالا وأعظم روعة وأكثر دقة وتنوعاً من العالم الخارجى الذى يعيش فيه ، فمنح عنايته كلها أو أكثرها لهذا العالم الداخلى ، وعاش مع نفسه أكثر وقته ، ولم يصبح العالم الخارجى بالقياس إليه إلا وسيلة للعالم الداخلى يمنحها من العناية أيسرها وأهونها شأناً . فهو يحيا بين الناس وكأنه

لا يراهم ، ويتحدث إليهم وكأنه لا يسمعهم لأنه مشغول بهذا العالم الرائع البديع الذى يملأ نفسه من جميع أقطارها . فحياته فى العالم الخارجى آلية غافلة ذاهلة ، ولكنه يمنح هذا العالم الخارجى فى بعض الأوقات النادرة لفتة من لفتاته ، وإذا هو يلتهمه التهاماً وينقض عليه كما ينقض الوحش على فريسته ، ثم لا يلبث أن ينصرف عنه إلى عالمه الخاص وكأنه لم يره ولم يلمم به .

والمهم هو أن بول ڤاليرى الذى فر من الأدب إلى الفلسفة لم يستطع أن يفلت من الأدب ، وإنما أدركه الأدب ، وكان بينهما هذا الجهاد الذى انتهى بإنشاء هذا الكتاب الذى سيظل شاباً دائماً وخصباً دائماً وحافلا بما يملأ النفس إعجاباً وبما يدفع العقل إلى التفكير المتصل الذى لا يضيع فى غير نفع ولا يذهب فى غير غناء .

وفى هذا الكتاب الصغير القصير الحجم الكبير الطويل بقيمة ما فيه من فن وفلسفة ، ظهرت هذه الشخصية القوية التى عرفها المثقفون والمتأدبون لبول ڤاليرى أثناء حياته كلها . فإذا كان شخص بول ڤاليرى يمتاز بشىء فى حياته ، وفيما أنتج من شعر ونثر ، فإنما يمتاز بهذا الصراع المتصل العنيف المتغلغل فى كل شىء المتناول لكل شىء بين عقله العظيم الرزين ذى المزاج المعتدل الدقيق المرهف وشعوره الرقيق الحاد وذوقه المصفى المهذب . ثم يمتاز بأن هذا الصراع ينتهى دائماً إلى نوع من السلام الممتاز الرائع بين العقل والحس والشعور والذوق . فأنت حين تشهد نتائج هذا الصراع إنما تشهد انسجاماً غريباً بديعاً بين هذه العناصر كلها ، قد أخذ من كل واحد منها بمقدار ، ولاءم بين هذه المقادير ملاءمة دقيقة إلى أبعد حدود الدقة ، بحيث لا تستطيع أن تجد فيها عوجاً ولا أمتاً ولا انحرافاً . ومصدر هذا كله أن هذه الملكات التى يأتلف منها شخص بول فاليرى قد كانت قوية إلى أبعد غايات القوة ، معتدلة مع ذلك إلى أقصى حدود الاعتدال . وكانت إرادة بول ڤاليرى متسلطة على هذه الكلمات

تسلطاً قوامه الحزم والعدل ؛ فهى تلائم بينها فى صرامة وتقيم الأمر بينها بالقسطاس وتمنع بعضها أن يبغى على بعض . وما أعرف أنى قرأت لكاتب أو شاعر فى لغة من اللغات التى استطعت أن أقرأ فيها ، فوجدت هذا الاعتدال والاستواء والتناسق كما أجدها فيما أقرأ لهذا الكاتب الشاعر العظيم ، لا أستثنى من ذلك إلا حوار سقراط . وما أظن أن شيئاً قد أثر فى التكوين العقلى لڤاليرى كما أثر فيه حوار سقراط .

وفى أواخر القرن الماضى فى سنة ١٨٩٨ كان بول ڤاليرى الذى قارب الثلاثين يعيش فى باريس ، وقد اشتغل موظفاً فى وزارة الحرب معرضاً عن الأدب والأدب يطلبه ، متصلا مع ذلك بالشاعر الفرنسى العظيم « ستيفان مالرميه » محبًّا له مفتوناً بفنه الغامض الذى يروع باستوائه والتوائه ، إن أمكن أن يجتمع الاستواء والالتواء ، والذى يفتن بدقته وارتفاعه إلا عن العقول والملكات التى امتازت حتى كادت تصبح هى والامتياز شيئاً واحداً . وفى سنة ١٩٠٠ فقد بول فاليرى أستاذه مالرميه وترك وزارة الحرب والتحق بشركة هافاس البرقية واتخذ له زوجاً ، وأمعن فى الانصراف عن الأدب ، وخيل إلى نفسه وإلى الناس أن قد قطعت الصلة بينه وبين خصمه هذا العنيد إلى آخر الدهر . ويقول الذين يعرفونه والذين تتبعوا حياته فى الأعوام الأولى من هذا القرن إنه مضى فى حياته العقلية الفلسفية ، وإنه تعمق الرياضة التى استعصت عليه فى أيام الشباب الأولى ، ولكنه قد نشر فى بعض المجلات وأرسل إلى بعض الأصدقاء مقطوعات من الشعر أحبوها ورضوا عنها . وقد أقبل أندريه جيد ذات يوم على صديقه بول فاليرى سنة ١٩١١ حين بلغ الأربعين من عمره يطلب إليه الإذن فى أن يجمع ما تفرق من شعره لينشره فى المجموعة التى كانت تنشرها المجلة الفرنسية الجديدة . وقد امتنع بول ڤاليرى على صديقه امتناعاً شديداً ، ولكن أندريه جيد ألح إلحاحاً شديداً أيضاً ، وانتهى الأمر إلى أن قبل ڤاليرى إعادة النظر فى شعره ذاك .

وقد استأنف النظر فى هذا الشعر ، فلم ينفق فى ذلك أياماً ولا أسابيع ولا

أشهراً ، وإنما أنفق فيه خمسة أعوام أو أكثر من ذلك قليلا . فى سنة ١٩١٧ فوجىء الناس بظهور الديوان الأول لهذا الشاعر الممتنع على الشعر ولهذا الأديب المتأبى على الأدب . وكان بول ڤاليرى قد قارب الخمسين من عمره . وليس من شك فى أن ديوانه الأول ثم ما تبعه من الشعر والنثر بعد ذلك قد فجأ المتأدبين فجأة قوية رائعة ، وإذا بول ڤاليرى يحتل مكانه بين الأدباء والشعراء والممتازين ، كأنما كان هذا المكان الممتاز قد هيىء له من قبل فهو ينتظره منذ وقت طويل . ومنذ ذلك الوقت شغلت البيئات والمجلات الأدبية والصحف السيارة بأدب بول ڤاليرى أكثر مما شغلت بأى إنتاج أدبى آخر . ثم أخذ نجمه يتألق فى الأفق حتى ملأه نوراً ، وإذا هو يتجاوز حدود فرنسا إلى أقطار الأرض كلها ، وإذا هو أديب عالمى فى أقل من عشر سنين منذ نشر ديوانه الأول ، وإذا هو عضو فى المجمع اللغوى الفرنسى فى سنة ١٩٢٧ يشغل كرسى أناتول فرانس ويلقى خطبته الرائعة التى لم يفرغ الناس من الحديث عنها بعد والتى لم يدافع أحد عن أناتول فرانس كما دافع عنه فيها . وقد أنشأت عصبة الأمم مجلس التعاون الفكرى ، وأنشأ هذا المجلس لجنة الفنون والآداب ، وأصبح بول ڤاليرى رئيساً لهذه اللجنة بل أصبح عقلها المفكر وقلبها النابض . ثم أنشىء معهد البحر الأبيض المتوسط فى نيس وأصبح بول فاليرى رئيساً له ، ثم أنشىء فى الكوليج دى ڤرانس كرسى للشعر وأصبح بول ڤاليرى صاحب هذا الكرسى ، وهو قد عين أستاذاً بعد أن نيف على الستين .

وكذلك أصبح بول فاليرى حامل لواء الأدب والشعر فى فرنسا وعلماً من أعلام الثقافة العليا فى أقطار الأرض كلها ، واتصل بكل شىء وشارك فى كل شىء ، حتى كان يقول إنه أصبح رئيساً لهيئات ومؤسسات لا يكاد يحصيها ، وإنه كثيراً ما يدعو نفسه بكتاب منه إليه ليشهد هذا الاجتماع أو ذاك لهذه الهيئة أو تلك .

فإذا امتازت الحياة الأدبية لبول ڤاليرى بشىء من ظاهر الأمر فإنما تمتاز بامتناع صاحبها على الأدب أشد الامتناع وإيثاره للعزلة حتى جاوز الأربعين ،

ثم استجابته بعد ذلك للأدب كارهاً ، واندفاعه فى هذه الاستجابة حتى عوض ما فات واسترد ما كان خليقاً أن يكسبه من المجد والشهرة فى عزلته الطويلة ، وكسب فى وقت قليل ما ينفق فيه غيره الأعوام الطوال ، والأعوام الطوال ليكسب بعضه . فقد ظهر بول ڤاليرى فجاءة فى السابعة أو الثامنة والأربعين من عمره ، ولم يبلغ الستين حتى كان قد ملأ الدنيا وشغل الناس ، كما كان يقال فى المتنبى منذ ألف عام . فلما توفى وقد نيف على السبعين كانت الفاجعة بموته خطباً شاملا للعالم المثقف كله لا محنة مقصورة على فرنسا وطنه .

وما زالت هناك مسألة غامضة سيكشفها التاريخ الأدبى فى وقت قريب أو بعيد ، وهى مسألة عظيمة الخطر . فهل كان بول فاليرى أثناء عزلته الطويلة يتهيأ عن عمد لهذا المجد الأدبى الذى فاجأ به الناس ، أم هل كان صادقاً كل الصدق مخلصاً كل الإخلاص فى إعراضه عن الأدب وامتناعه عليه حتى فاجأه المجد كما فاجأ الناس ؟ ومهما يكن من شىء فإن الحقيقة الواقعة التى نستطيع أن نسجلها مطمئنين هى أن بول فاليرى قد آثر الأناة والاحتياط والحذر ، وأبغض الشهرة والمجد والمتهالكين عليها ، وقدر الفن على أنه غاية لا وسيلة ، بل على أنه الغاية العليا التى يطمح إليها الإنسان حين يبلغ أقصى ما يستطيع أن يبلغ من الامتياز من الثقافة والمعرفة . فهو لم يبغض شيئاً كما أبغض السهولة ، ولم يزدر شيئاً كما ازدرى الإسراع إلى الإنتاج ، والإسراع فى الإنتاج والاستجابة لهذه الدواعى الكثيرة التى تدعو إلى الإنتاج وتدفع إليه دفعاً فى كثير من الأحيان . وليس بالشىء القليل أن يمتنع الفرد على عصره ، ويلتزم عزلته ، ويزدرى هذه المغريات الهائلة التى كان الناس يستجيبون لها من حوله ، بل يسعون إليها سعياً و يلحون فى التماسها إلحاحاً ، ويبتغون إليها من الوسائل ما يعقل وما لا يعقل . وهنا تظهر الخصلة التى يمتاز بها بول ڤاليرى فى حياته الخلقية ، وهى خصلة الكرامة التى تمنح صاحبها مزاجاً من التواضع والكبرياء ، وتمنحه التواضع بالقياس إلى المثل العليا وما يحتاج إليه من تكلف الجهد العنيف واحتمال العناء الشاق والإلحاح فى السعى المتصل

وتمنحه الكبرياء التى ترفعه عن الصغائر وتنزهه عن الدنيات وترغبه عن الأشياء التى يقرب تناولها ، وتنحرف به عن الغايات التى يسهل الوصول إليها . ثم تؤلف له فى هاتين الخصلتين هذا المزاج المعتدل الرفيع الذى يجعله من هذه الأرستقراطية العقلية ، وإذا هو يسعى إلى مثله العليا على بعدها ملحًّا فى السعى غير راض بما يبلغ منها مهما يكن ما يبلغه ، متخذاً فى سعيه إليها أبعد الطرق وأشدها عسراً وأكثرها عقاباً ، واجداً لذته فى إساغة هذا العسر وقهر هذه العقاب والتغلب على هذه المصاعب ، مبتكراً هذه العقاب والمصاعب إن أحس أن الطريق قد سهلت له واستقامت أمامه وأصبحت خليقة أن تبلغ به غايته فى جهد معتدل وسعى يسير .

وهذه الخصلة لم تؤثر فى حياته الأدبية وحدها ، وإنما أثرت فى حياته المادية أيضاً ؛ فهو لم يلتمس قط ثروة ولم يسع قط ليبلغ هذا المأرب أو ذاك من مآرب الحياة . ولما أدركته الشهرة لم يستغلها ولم يستثمرها ولم يتخذ أدبه وسيلة إلى فتنة القراء ورضا الجمهور وتحقيق الثراء العريض ، وإنما ظل مزدرياً للشهرة معرضاً عن المجد ، يشتهر عن رغمه ويرقى على كره منه ولا يبلغ من ذلك ثراء ولا رخاء . وقد كان عضواً فى المجمع اللغوى منذ عشر سنين حين أنشىء له كرسيه فى الكوليج دى فرانس ، فهو لم يسع إلى الكوليج دى فرانس وإنما هى التى سعت إليه ، ولم يطلب المجمع اللغوى وإنما هو الذى طلبه . ولقد شهدته فى بعض المجامع الأدبية وقد نهض بعض الحاضرين يذكر الأدباء الذين بلغوا من المجد ما بلغوا ويسرت لهم الحياة فاطمأنوا إلى شىء من الدعة ، ولاءموا بين ذلك وبين حرصهم على إرضاء الفن والنهوض بحقه . وكأن بول ڤاليرى أحس فى حديث هذا المتحدث تلميحاً إليه أو تعريضاً به ، فقال هذه الجملة التى لن أنساها ، فى ذلك الصوت الذى لن أنساه : « نعم بعد أن كادوا يموتون جوعاً » .

وقد عرفت بول ڤاليرى من بعيد حين فجأ الناس بأدبه الرفيع فى أعقاب الحرب الماضية ، فأعجبت به كما كان يعجب به الناس إعجاباً يقوم على التقليد

أكثر مما يقوم على الدراية الصحيحة . ثم أقبلت على آثاره أقرؤها المرة والمرة والمرات وإذا أنا أحبه عن فهم له . ولكن أى فهم ! فهم ليس بالقريب ولا بالمقارب ولا باليسير ، وإنما هو نتيجة الجهد المكرر والقراءة المرددة والتفكير المتصل ، ثم هو بعد ذلك ليس راضياً عن نفسه ولا مطمئناً إلى ما وصل إليه . والذين يقرءون آثار بول ڤاليرى سواء أكانت شعراً أم نثراً يتفقون على أن اللذة التى يحصلونها من هذه القراءة لا تأتى من فهمه واستيعابه ، وإنما تأتى من محاولة فهمه سواء أنجحت المحاولة أم أخفقت ، ثم تأتى مع ذلك من هذه اللغة الصافية العذبة السائغة التى تجمع بين الرقة والرصانة وبين النعومة والجزالة ، والتى تخيل إليك أنها واضحة كل الوضوح ، وهى كذلك واضحة كل الوضوح ولكنها على ذلك مليئة بالأسرار . لا تقرؤها مرة إلا حصلت من قراءتها علماً ولذة لعقلك وذوقك وشعورك جميعاً . وقد أتيحت لبول ڤاليرى أشياء لم تتح لكثير غيره من الكتاب والشعراء . فقد كان كشاعرنا القديم المتنبى يستطيع أن ينشد :

أنام ملء جفونى عن شواردها ويسهر الخلق جراها ويختصم

وقد تحدثت فى غير هذا الموضع عن اختلاف العلماء والأدباء من الفرنسيين فى فهم شعره وتأويله وتفسيره وعن قصيدة المقبرة السحرية التى خصص أستاذ من أساتذة السوربون بعض دروسه لتفسيرها للطلاب ، وقد شهد بول ڤاليرى بعض هذه الدروس ، وجمع الأستاذ بعد ذلك دروسه فى كتاب قدمه له بول ڤاليرى بمقدمة فيها ظرف وثناء كثير . ولكن الذين يقرءون هذه المقدمة يخرجون من قراءتها غير واثقين بأن الشاعر قد رضى عن شارحه الأستاذ كل الرضا .

وليس نثر بول ڤاليرى أقل حاجة إلى التدبر والروية ومراجعة القراءة من شعره ، وليس هو أقل إمتاعاً للنفس وإرضاء للعقل والقلب من شعره أيضاً . ومع ذلك فقد كان بول ڤاليرى نفسه يرى أن النثر أقصر حياة من الشعر ؛ لأن النثر أيسر على الأفهام من الشعر ، وإذا فهمت نصاً فقد قتلته . ولست أدرى أصحيح هذا أم غير صحيح ، ولكنى واثق بأن الجيل المعاصر لبول ڤاليرى لم يقبل

نثره كما أنه لم يقبل شعره . ولكنى أشارك النقاد المعاصرين من أهل فرنسا فى أن الأجيال المقبلة لن تستطيع أن تتقبل شعره أو نثره ، ولكنى مطمئن كما اطمأن النقاد المعاصرون فى فرنسا إلى أن بول ڤاليرى لم يمت وإنما ذهب شخصه المادى ، فأما شخصه المعنوى فخالد فيما ترك من شعر ونثر .

وقد تحدث بول ڤاليرى نفسه عن « ديكارت » فأنبأ الذين كانوا يسمعون له فى السوربون أن عظماء الرجال من أهل الثقافة خاصة إنما تنمو شخصياتهم وتقوى بعد أن يموتوا وبعد أن يمضى على موتهم وقت طويل أو قصير . وكأنما كان يتحدث عن نفسه ؛ فشعره ونثره وأدبه كله سيقدم إلى الأجيال هذا الغذاء الرفيع وسيحيا فى هذه الأجيال حياة متصلة ، وستكون هذه الحياة مؤتلفة ومختلفة معاً . مؤتلفة فى هذه الكتب والدواوين التى تركها للإنسانية تراثاً ، ومختلفة فى نفوس الذين سيقرءونها ويسيغونها ويتمثلونها ويكونون لأنفسهم صورة ما لصاحبها تلائم ما يستطيعون من التصور والتصوير جميعاً .

ولم يكن بول ڤاليرى كغيره من الأدباء ينظم الشعر ويكتب النثر فى هذه الموضوعات التى يتكلفها الكتاب والشعراء قصصاً وتمثيلا ودراسات ، ولكنه كان صاحب تعمق لأشياء مختلفة ، لا تكاد تتفق إلا فى أنها كلها تتصل بالفن المترف الجميل من جهة ، وبالعقل الناقد المستقيم من جهة أخرى .

فهو يكتب فى العمارة ، ويكتب فى الرقص ، ويكتب فى النفس ، ويكتب فى العقل ، ويكتب فى التصوير والنحت والرسم والموسيقى والغناء . ثم هو يكتب فى نقد الأدباء والفلاسفة والمثالين والمصورين . وما أعرف أن أحداً قرب إلى القراء ديكارت أو ليونارد دى ڤنسى أو ستندال أو مونتسكيو أو لافونتين كما يقربهم بول ڤاليرى . وما أعرف أن أحداً حلل الفنون الرفيعة كما يحللها بول ڤاليرى . وما أعرف أن أديباً أو فيلسوفاً حلل عمل العقل الإنسانى وهو يفكر ويلاحظ ويتأمل ويستمتع ويعكف على نفسه كما حلله بول ڤاليرى .

وقد قِلت فى أول هذا الحديث إن بول ڤاليرى قد تأثر أشد التأثر بحوار

سقراط كما نقله أفلاطون . وما أشك فى أن بول ڤاليرى كان من أشد الناس إتقاناً للغتين القديمتين ، وعلماً بأسرارهما وتذوقاً لخصائصهما . وقد كان يقول فى شىء من السخرية إن الذين يزعمون أنهم يحسنون اللاتينية أو اليونانية فى هذه الأيام يخدعون أنفسهم ؛ لأنهم لا يستطيعون أن يستعينوا على قطع الوقت فى القطار بقراءة توسيديد أو تاسيت . ولن يحسن الإنسان لغة إلا إذا قرأها فى غير مشقة وفهمها فى غير جهد ، وذاقها فى غير عناء . ولكن بول ڤاليرى لم يتأثر بقديم اليونان والرومان كما يتأثر به غيره من المثقفين الممتازين فحسب ، وإنما تمثل الأدب اليونانى الرفيع والفلسفة اليونانية العليا تمثلا غريباً رائعاً حقاً حتى استطاع أن يحدث ألواناً من الحوار ينطق فيها سقراط وبعض تلاميذه بملاحظات فى الفن وفى الجمال ، منها ما يتصل بالعمارة ، ومنها ما يتصل بالنفس ، ومنها ما يتصل بالرقص ، ما كانت لتخطر لسقراط وأصحابه على بال . وأحسب أنها لو نقلت إلى اليونانية الأتيكية التى كان يصطنعها سقراط وتلاميذه ، لما كانت أقل روعة وجمالا من يونانية أفلاطون ، ولما كانت أقل روعة وجمالا فى تلك اليونانية منها فى هذه اللغة الفرنسية الرصينة المتينة الرقيقة العذبة التى اصطنعها بول ڤاليرى فى القرن العشرين . ثم هى تزيد على ذلك أن فيها معانى وخواطر وآراء لم يكن سقراط وتلاميذه ليسيغوها لأن بينهم وبينها خمسة وعشرين قرناً تطور فيها العقل الإنسانى وزاد محصوله من العلم والمعرفة ، وأتاح ذلك كله لبول ڤاليرى ليرى ما لم تتحه الحضارة اليونانية لسقراط وأفلاطون .

ومهما تقرأ من شعر بول ڤاليرى ونثره ، ومهما يكن الموضوع الذى يمارسه الأديب شعراً أو نثراً ، فسترى دائماً أدب اليونان الرفيع وثقافتهم العليا شائعين فيما تقرأ يغذوانه بخير ما فيهما ؛ لأن بول ڤاليرى قد خالط اليونان القدماء مخالطة نادرة شديدة التنوع : خالطهم فى أدبهم وفى فلسفتهم وفى فنهم وفى سياستهم ، وخالطهم فى دينهم بنوع خاص ، ثم خالطهم بعد ذلك فى حياتهم العاملة التى كانوا يحيونها فى ساعات النهار والليل .

ثم هو قد أضاف إلى هذه الثقافة القديمة خير ما أنتجت ثقافة العصر الحديث فتمثل عصر النهضة فى إيطاليا وفرنسا على اختلاف مظاهر النهضة فيه ، ثم تمثل القرن السابع عشر والثامن عشر والتاسع عشر فى أوربا كلها ، لم يترك ظاهرة من ظواهر الحياة العقلية إلا أتقنها علماً وفهماً وتأويلا وتحليلا . وعنى بالعلم عناية خاصة ، فتعمق العلوم التجريبية ، وتعمق الرياضة حتى استطاع أن يتحدث عن هذه العلوم كأحسن ما يتحدث عنها أصحابها ، وأن يجادل الأطباء والعلماء ويصحح لهم آراءهم حين كانوا يشاركون فى وضع المصطلحات العلمية للمعجم الفرنسى الذى يصدره المجمع اللغوى .

ثم هو قد تعمق مذاهب الفلسفة منذ فلسف اليونان قبل سقراط إلى أن فرغ برجسون من إقامة مذهبه الفلسفى الأخير . وهو من أجل ذلك يحاور فى الفلسفة كأحسن ما يحاور فيها الفلاسفة . ولعله يتمثلها خيراً مما تمثلها الفلاسفة ؛ لأنه جمع إلى عقله الناقد الممتاز قلباً ذكيًّا وإحساساً مرهفاً وشعوراً رقيقاً حادًّا وذوقاً دقيقاً لا يفوته شىء .

وقد انتهى إلى رأى فى الفلسفة والشعر ، أو قل إنه ابتدأ برأى فى الفلسفة والشعر لم يتحول عنه منذ الشباب حين كتب عن ليونارد دى فنسى فى أواخر القرن الماضى إلى الشيخوخة حين تحدث عن ديكارت فى السوربون سنة ١٩٣٧ .

وهذا الرأى يمكن اختصاره فى هذه الجملة اليسيرة التى لا تؤديه إلا تأدية مقاربة ، وهو أن الفلسفة والشعر إنما يصدران فى حقيقة الأمر عن ملكة واحدة فى أصلها ، وهى هذه الملكة التى ترفع الإنسان عن الحقائق التفصيلية الواقعة إلى عالم آخر أرقى منها ، يفسرها ويعرضها فى شىء غير قليل من الروعة يسمو بها إلى هذا الكمال الذى يطمح إليه الإنسان الممتاز . فالفيلسوف شاعر يعرض شعره نثراً فى أكثر الأحيان ، والشاعر فيلسوف يعرض فلسفته شعراً دائماً .

وقد كان بول ڤاليرى نفسه هو الصورة الكاملة للفيلسوف الشاعر أو الشاعر الفيلسوف . ومن أجل ذلك لم يخطئ معاصروه حين سموه شاعر العقل ، ولم أبعد

أنا حين سميته عقل الشعر فى أول هذا الحديث .

قلت إنى عرفت بول ڤاليرى من بعيد حين فجأ مجده الناس فى أعقاب الحرب الماضية ، وظلت معرفتى له تتقدم شيئاً فشيئاً حتى أصبح أحب المعاصرين من أدباء فرنسا إلى وآثرهم عندى ، وحتى أصبح الوقت الذى أنفقه مع كتبه ودواوينه حين يسمح لى العمل بالفراغ لنفسى وإمتاعها باللذة الفنية العليا أعز الأوقات إلىّ وأكرمها علىّ ، وحتى اتخذت لنفسى منه صورة غريبة رائعة فيها كثير جداً من التواضع وكثير جداً من الكبرياء ، وفيها كثير جداً من السماحة وكثير جداً من الامتياز . وقد هممت أن أعرفه لقراء العربية فتحدثت عنه فى الرسالة غير مرة ، وتحدثت عنه إلى جمهور المثقفين فى غير محاضرة ، وترجمت فى الرسالة شيئاً من كتابه عن النفس والرقص ، ولكنى لم أجد لهذا كله فى نفوس المثقفين الشرقيين إلا صدى ضئيلا فآثرت نفسى به . ثم أتيح لى أن ألقاه سنة ١٩٣٧ فإذا الصورة التى رسمتها لنفسى منه صادقة كل الصدق لولا أنه فى تلك السنة لم يكن من الصحة واعتدال المزاج بحيث كان يجب ، وقد كان فى فصل الصيف من تلك السنة يعالج أسنانه فيما يظهر فكان حديثه عسيراً أشد العسر ، وكان الاستماع له شاقاً والفهم عنه أشد مشقة . وأذكر أنى ذهبت أستمع له حين تحدث عن ديكارت فى السوربون ، وبذلت جهداً غير قليل لأظفر بمكان فى المدرج الذى كان يتحدث فيه ، فظفرت بمكان مواقف واستمعت لحديثه من أوله إلى آخره فلم أكد أفهم منه شيئاً . وسألت بعض الذين استمعوا له معى من الأساتذة فإذا هم مثلى لم يكادوا يفهمون عنه شيئاً ، ولكنا جميعاً كنا معجبين بهذا الصوت الهادئ القوى الحار الذى كان يملأ المدرج حناناً وحباً وإيماناً . ثم قرأنا الحديث بعد ذلك فإذا هو آية من آيات البيان .

على أنى لقيت بول ڤاليرى بعد ذلك لقاء منتظما فى مجلس التعاون الفكرى وفيما كان هذا المجلس يعقد من مؤتمرات ، وفيما كانت هذه المؤتمرات تستتبع

من اجتماعات خاصة ، فإذا أرق الناس حاشية وأحلاهم شمائل وأعذبهم حديثاً . وأشدهم سخرية ، ولكنها السخرية التى تروق وتروع ولا تؤذى ولاتسوء . ولم يكن يكره الدعابة الحلوة التى لا تخلو من مكر ودهاء . وأذكر أنه كان يرأس مؤتمراً من المؤتمرات يوم افتتاحه ، فلما أذن للخطباء جميعاً فى الكلام وفرغ الخطباء من كلامهم وجاء الوقت الذى كان يجب أن يتكلم هو فيه وصغت إليه الأذان وأصغت إليه القلوب واشرأبت إليه الأعناق ، قال فى صوت هادئ باسم الكلمة الآن للرئيس إدوار هريو .

ولم يكن إدوار هريو بين المتكلمين فى هذا الحفل ، ولكن بول ڤاليرى أراد أن يسر المستمعين وأن يداعب هريو ويورطه فى حديث مرتجل من هذه الأحاديث التى يتقنها هريو أشد الأتقان .

وكان آخر لقائى لبول ڤاليرى فى مدينة جنيف حين اجتمع مجلس التعاون الفكرى فى يوليو سنة ١٩٣٩ قبيل إعلان الحرب . وكان جو جنيف فى تلك السنة قاتماً كئيباً ، وكان أعضاء المجلس جميعاً مشفقين من الحرب وأهوالها ، وكان بول ڤاليرى أشدهم إشفاقاً وأعظمهم اكتئاباً وأكثرهم تشاؤماً . فلم يحب الحضارة أحد كما أحبها بول ڤاليرى ، ولم يكبر الحياة أحد كما أكبرها بول ڤاليرى ولم يستيئس أحد من حماقة الإنسان وضعفه وجنونه كما استيأس بول ڤاليرى . ومن أجل ذلك كان فى تلك الاجتماعات لا يتحدث عن شىء ينتظر فى المستقبل إلا تحفظ واحتاط كما نتحفظ نحن ونحتاط فنقول إن شاء الله . ولكنه هو كان يتحفظ ويحتاط فيقول إن أتيح للحضارة أن تبقى ، أو إن كتب للحرية أن تسلم ، أو إن عصم الإنسان من الجنون ، أو ما يشبه هذه العبارات .

وقد كتب على بول ڤاليرى أن يرى تحقيق كل ما تنبأ به ؛ فقد تنبأ بالحرب وأهوالها ، وتنبأ بما ستلقاه أوربا من ذل ، وتنبأ بما ستتعرض له المثل العليا من ضعة وانحطاط ، وقد رأى هذا كله وذاق مرارته صابراً جلداً شجاعاً . واحتفظ بكرامته أثناء الهزيمة ، وابتهج بالنصر مع المبتهجين ، وقال لأحد أصدقائه وهو

يسمع الأناشيد الوطنية للأمم المنتصرة : كل شيء ممكن . ويظهر أن ما أنفق من جهد وما أخذ نفسه به من صبر وجلد وما حمل نفسه عليه من درس وإنتاج وما تعرض له من بؤس وحرمان أثناء أعوام الهول ، كل ذلك قد حطم صحته تحطيما ، فذاق حلاوة النصر واستمتع بلذة الحرية ، ولكنه لم يستطع أن يثبت للنعمة بمقدار ما ثبت للنقمة ، فانهار بعد طول المقاومة ، وفارق هذه الحياة أشد ما يكون الأحياء حاجة إليه . من أجل ذلك لم تحزن عليه فرنسا وحدها ، وإنما حزنت عليه الإنسانية المتحضرة كلها . وقد كنت كلما فكرت فى زيارة فرنسا بعد النصر أستحضر ساعة حلوة كنت أعلل نفسى بأنى سأقضيها مستمعاً لبول ڤاليرى ، فقد ضيعت الخطوب هذه الأمنية ، وما أكثر ما تضيع الخطوب من الأمانى ! ! .

فحسبى أن أعلل النفس بأنى إن زرت فرنسا فسأسعى إلى قبر بول ڤاليرى فى تلك المقبرة البحرية التى رآها صبيًّا ، وغناها رجلا ، واطمأن فيها الآن إلى آخر الدهر .

شاعر الحب والبغض والحرية

كان ذكيَّ القلب حميَّ الأنف ، عضب اللسان . وكان قويًّا لا يعرف الضعف أبيًّا لا يقبل الضيم ، عصيًّا لا يطيق الإذعان . وكان حازماً لا يحب التردد ، مقدماً لا يحتمل الإحجام. ولم يكن مع ذلك صريح النسب فى قبيلة من القبائل العربية القوية أو الضعيفة . ولم تكن قوته وصلابته وحدته تأتيه من جاه طريف أو تليد ، ولا من ثروة عريضة أو ضيقة . فقد كان فيما يظهر مغموراً مضيعاً بين حمير وقريش ، ألحق نفسه بحمير بعد أن أصبح له شأن وبعد أن رأى أنه فى حاجة إلى نسب يعتز به وركن يأوى إليه . وألحق نفسه بقريش على أنه حليف من حلفائها وولىٌّ من أوليائها ، فاجتمع له بذلك نسب يمانى فى حمير وحلف مضرى فى قريش ، على حين لم يستطع أحد من الرواة والنسابين أن يصله بقبيلة من قبائل اليمن ولا أن يرتفع به إلى أعلى من جده الأدنى . فكل ما يعرف الرواة عنه أنه يزيدبن ربيعة بن مُفَرِّغ . ولعل الرواة لا يتفقون على اسم مفرغ هذا ؛ فقد روى أن اسمه محمد ، وأن مفرغاً كان لقباً غلب عليه . وأصل هذا اللقب فيما يقال أنه راهن على أن يفرغ فى جوفه عُسًّا من لبن ففعل ، فسمى مفرغاً . وقد يكون هذا حقًّا ، وقد يكون الحق شيئاً آخر لا نعرفه ، ولكن المهم أن مفرغاً هذا لم يكن رجلا ذا خطر ، وإنما كان شعّاباً فى المدينه أو قريباً من المدينة . وكان ابنه ربيعة فيما يقال صاحب شعر وغزل . وكان له ابن آخر يسمى عامراً ، وكان صاحب زهد ودين . فأما صاحبنا يزيد فلم يعرفه تاريخ الشعر ولا تاريخ السياسة إلا حين تقدم به الشباب وحين أصبح شاعراً ظريفاً رائع الشعر حسن المحضر ، يتنافس فتيان قريش فى قربه ومنادمته واصطحابه فيما يعرض لهم من الأسفار .

وأكبر الظن أنه انتفع بحلفه فى قريش، فعاشر فتيان بنى أمية فى العراق وآثرهم بمودته، وآثروه بمعروفهم لحسن موقعه منهم، ولحسن بلائه فى التعصب لهم والثناء عليهم. وأول ما نعرف من أمره معرفة دقيقة هو أن شابين من شبان بنى أمية تنافسا فيه. فأما أحد هذين الشابين فسعيد بن عثمان بن عفان، وأما الآخر فعباد بن زياد بن أبى سفيان. وكان أول هذين الشابين قد ولى خراسان، وكان الآخر قد ولى سجستان. وقد عرض سعيد بن عثمان على صاحبنا يزيد أن يصحبه إلى ولايته، وأغراه بمال كثير وبأنه سيكون عند ما يرضيه. ولكن يزيد لم يجب سعيداً إلى ما أراد، وآثر أن يصحب عباداً إلى سجستان. وقد أسف سعيد لانصراف هذا الفتى الظريف عن صحبته إلى صحبة عباد ولكنه مع ذلك حذّره ونصح له، وقال له إن نبت بك الدار عند عباد ولم تبلغ من صحبته ما تريد فإن مكانك عندى ممهد.

وليس من الغريب أن يزهد يزيد فى صحبة سعيد بن عثمان ويؤثر عليها صحبة عباد بن زياد. فقد كان سعيد بن عثمان معرضاً لشىء غير قليل من سخط السلطان الأموى عليه وزهده فيه. ومصدر ذلك أن أبناء عثمان رضى الله عنه قبلوا ولاية معاوية لخلافة المسلمين لأنه قام دونهم بعد مقتل أبيهم، فثأر لهم وحمل بنى أمية على رقاب الناس. ولكن شيئاً من الحسد وقع فى قلوبهم حين بايع معاوية لابنه بولاية العهد. ويقال إن سعيداً نفسه صارح معاوية بإنكاره لذلك فى شىء غير قليل من العنف، وإن معاوية رفق به كما كان يرفق بأعدائه وأصدقائه جميعاً، وإن توليته خراسان كانت مظهراً من مظاهر هذا الرفق ولوناً من ألوان هذه المصانعة. فلم يكن سعيد إذاً أثيراً عند معاوية ولا عند ابنه يزيد، وإنما كان يحتمل فى شىء من الجهد ويستصلح فى كثير من الرفق. أما عباد فقد كان أبوه زياد موضع الثقة والحب من معاوية، وكان ركناً من أركان الدولة الأموية الجديدة، ضبط لها أمر العراق وما يليه ضبطاً حسناً وساسه سياسية حازمة صارمة أخافت الناس فى شرق الدولة وغربها. فلما مات زياد ولى معاوية

ابنه عبيد الله أمر العراق اعترافاً بما لزياد عنده من يد . فكان عباد إذاً ابن أمير العراق القديم وأخا أمير العراق الجديد، وفتى من فتيان هذه الأسرة العصامية التى مكنت لبنى أمية فى الأرض . فليس غريباً إذاً أن يؤثر الشاعر الشاب صحبة الأمير الزيادى ذى المكانة والحظوة، على صحبة الأمير العثمانى الذى لا تحتمله الدولة إلا على كره ومضض . على أن عبيد الله بن زياد أمير العراق كان يعرف أخاه عباداً حق المعرفة ، وكان يعرف الشاعر الفتى حق المعرفة أيضاً ، وكان يشفق من محبة هذا الشاعر الفتى لأخيه ، ويقدر أن عواقب هذه الصحبة لن تكون إلا شرًّا . كان يعرف أن أخاه حاد الطبع سريع الغضب شديد العناية بما يَكْلَف من أمر، يفرغ للهوه ومتاعه حين يتاح له الفراغ ، ولكنه إذا نهض بأمر ذي بال أقبل عليه وشغل به عن كل شيء . وكان يعرف أن الشاعر الفتى ظريف غزل، حلو الدعابة، عذب الفكاهة جميل المحضر، ولكنه شاعر لا يرضى من صاحبه بالقليل، ولا يقبل منه الانصراف إلى يسير الأمر أو خطيره ، وكان يعرف أن الشاعر الفتى عَجِل نَزِق سريع الشعور، قوى الإحساس، طويل اللسان، يسرع إليه الضجر ويستأثر به الملل، ويسبق لسانه إرادته فيتعجل اللوم والهجاء قبل إبانهما. ومن أجل ذلك هم أن يصرف الشاعر عن صحبة أخيه فلم يفلح، فنصح له وألح فى النصح ، وحذره وألح فى التحذير والنذير . ومضى الشاعر الفتى مع أميره الشاب إلى سجستان . ولم يبلغ الرفيقان سجستان إلا بعد أن فسد الأمر بينهما أثناء الطريق ؛ فقد كان عباد عظيم اللحية جدًّا، فإنه لفى طريقه ذات صباح أو ذات مساء ، وإذا الريح تعبث بلحيته الضخمة فتنفشها ، ويرى الشاعر ذلك فيروقه المنظر ويضحكه ويسبق لسانه إرادته فيقول :

ألا ليت اللحى كانت حشيشاً فنعلفها خيول المسلمينا

وقد سمع الرفاق هذا البيت فتضاحكوا ، وسعى بعضهم بالبيت إلى عباد فوقعت الموجدة فى قلبه، وهمّ أن يبطش بالشاعر ، ولكنه آثر الأناة وأسرّ الحقد فى نفسه . فلما بلغ سجستان شغل بحربه وخراجه وأبطأ على شاعره . وانتظر الشاعر

ثم انتظر ، فلما طال عليه انصراف الأمير عنه أطلق لسانه فيه يلومه فى أحاديثه ويظهر الندم على أنه قد آثر صحبة عباد على صحبة سعيد . وتبلغ الأحاديث عباداً فيضيف غيظاً إلى غيظ وموجدة إلى موجدة ، ولكنه على ذلك لا يبطش بالشاعر فجأة ولا يظهر له بغضاً ، وإنما يدبر أمره تدبيراً ويحكم الكيد لهذا الشاعر النزق الذى أمكن من نفسه . ومتى استطاع الشعراء والأدباء عامة ألا يمكنوا من أنفسهم! فلم يكن صاحبنا يزيد نَزِقاً عَجِلا فحسب ، ولكنه كان صاحب لهو ولذة وإسراف فى اللهو واللذة ، وكان صاحب كرم وجود وإمعان فى الكرم والجود . وكان يداعب آمالا عراضاً وأمانى كباراً ، وينتظر من أميره عطاء جزيلا ، فما الذى يمنعه أن ينفق ويتسع فى النفقة ، وأن يستدين حتى يغرق فى الدين إلى أذنيه أليس عطاء الأمير سيملأ يديه بالمال ، وسيمكنه من إرضاء الدائنين بل من إرضاء الطامعين فيه ! وكان عباد ينتظره عند هذا المنعطف من سيرته الملتوية المتعرجة ، فما هى إلا أن يدس إلى دائنيه من يغريهم بمخاصمة هذا المدين الذى لا يقدر على شىء . فإذا ارتفعت إليه الخصومة أمر أعوانه أن يكبسوا بيت يزيد ويبيعوا أثاثه ومتاعه وسلاحه وفرسه ، وقد فعلوا ، وبدأ الشر بين الشاعر والأمير . ونظر الأمير فإذا كل ما بيع من متاع الشاعر أقل من أن يؤدى عنه دينه ، فيأمر بحبسه فيما بقى عليه للغرماء .

وكذلك انتهت المحنة إلى غايتها ، أو قل انتهت المحنة إلى أولها . وكان يزيد يملك غلاماً يحبه أشد الحب وجارية يؤثرها أعظم الإيثار . وهم عباد أن يمضى فى الكيد له والتنكيل به ، فأرسل إليه من يعرض عليه أن يبيعه الجارية والغلام. قال يزيد : وهل يبيع الرجل نفسه التى بين جنبيه؟ قال عباد فبيعوا عليه جاريته وغلامه لمن شاء أن يشتريهما من الناس . وعُرِض بُرْدٌ وأراكة للبيع ، فاشتراهما رجل من الناس وأقبل يقبضهما . فلما رآه برد قال له : بئس ما اشتريت لنفسك من السوء والفضيحة ! قال الرجل : وكيف ذاك ؟ قال برد : فإنك تعلم أن مولاى إنما يهجو عباداً وآل زياد وهم الأمراء وأصحاب السيادة والحظوة عند أمير المؤمنين

لأنهم أبطئوا عليه بالعطاء ، فكيف إذا علم أنك تشترى أحب الناس إليه وأنك تسوءه بهذا الكيد ! إنها والله الفضيحة لك ولقومك إلى آخر الدهر . قال الرجل : فإنى أشهد على نفسى أنكما له ، وإن شئتما كنتما عندى حتى يخلص من سجنه فأردكما إليه . قال برد : فاكتب إلى مولاى بذلك . فكتب الرجل ورد عليه يزيد شاكراً له مثنياً عليه ، راغباً إليه فى أن يحفظ الغلام والجارية عنده حتى يجعل الله له بعد عسر يسراً . وفى هذه القصة يقول يزيد :

شريت برداً ولو مُلّكتُ صفقته ... لما تطلّبت فى بيع له رشدا
لولا الدعىُّ ولولا ما تعرض لى ... من الحوادث ما فارقته أبدا
يا برد ما مسّنا دهرٌ أضرّ بنا ... من قبل هذا ولا بعنا له ولدا
أما الأراك فكانت من محارمنا ... عيشاً لذيذاً وكانت جنة رغدا
كانت لنا جنة كنا نعيش بها ... نغنى بها إن خشينا الأزل والنكدا
يا ليتنى قبل ما ناب الزمان به ... أهلى لقيت على عدوانه الأسدا
قد خاننا زمن لم نخش عثرته ... من يأمن اليوم أم من ذا يعيش غدا
لامتنىَ النفس فى بُرْدٍ فقلت لها ... لا تهلكى إثر برد هكذا كمدا
كم من نعيم أصبنا من لذاذته ... قلنا له إذ تولى ليته خلدا

ويقول فى هذه القصيدة أيضاً ، ولكنه فى هذا الشعر لا يكتفى بالحزن على برد وأراكة ، وإنما يصور ندمه على فراق سعيد وصحبة عباد ، ويهجو عباداً هذا أقذع الهجاء :

أصرَمْتَ حبلك من أمامه ... من بعد أيام برامه
فالريح تبكى شجوها ... والبرق يضحك فى الغمامه
لهفى على الأمر الذى ... كانت عواقبه ندامه
تركى سعيداً ذا الندى ... والبيت ترفعه الدعامه
فُتِحت سمرقندٌ له ... وبنى بعرْصتها خيامه
وتبعت عبد بنى علا ... ج تلك أشراط القيامه

جاءت بـــه حبشية ســـكّاء تحسبهـــا نعامه
وشريت بُرْداً ليتـــنى من بعد برد كنت هامه
هتـــافة تدعو صـــدى بـــين المشقّر واليمـــامه
فالهـــول يركبه الفـــتى حـــذر المخـــازى والسآمه
والعبـــد يُقْـــرَع بالعصا والحر تـــكفيه الملامه

وأكبر الظن أن يزيد قال هذا الشعر فى سجنه ، ولكنه لم يذعه إلا بعد حين ، حين ظفر بحريته وأصبح بمأمن من عادية عباد . وآية ذلك أن الرواة ينبئوننا بأن يزيد قد ثاب إلى شىء من الرشد ، أو ثاب إليه شىء من الرشد ، فرفق بنفسه واصطنع الحذر والاحتياط ، وجعل لا يذكر عباداً إلا حامداً له مثنياً عليه ، فإذا ذكر له سجنه ومحنته قال : وأى بأس فى ذلك ! رجل أسرف على نفسه فأدّبه أميره ناصحاً له مبقياً عليه . وجعلت هذه الأحاديث الحسان تبلغ عباداً فيرقّ للشاعر ويعطف عليه ويلتمس له المعاذير ، ويذكر أنه هو الذى دعاه إلى صحبته على علم منه بأخلاقه ومواطن ضعفه .

وما زال يزيد يتلطف ، وعباد يتعطف ، حتى أخرج الأمير شاعره من السجن وقدم إليه بعض الخير . وجعل يزيد يحتال حتى فر من سجستان ومضى هارباً يترقب ويستخفى حتى انتهى إلى الشام . وكان فى أثناء هربه يقول الشعر فى هجاء عباد وآل زياد ، ويكتبه على الجدران فى كل خان ينزل به . حتى إذا انتهى إلى الشام عرف أنه قد بلغ مأمنه وأن يد آل زياد لن تبلغه فأطلق لسانه فى غير تحفظ ، ونال آل زياد بكل مكروه . ولم يكن آل زياد بمأمن من الهجاء ، ولا بنجوة من البغض لهم والوجد عليهم . فقد كانت كثرة قريش تبغضهم أشد البغض ، تراهم دخلاء فيها بعد أن استلحق معاوية زياداً فى تلك القصة المعروفة . وكان بنو أمية أنفسهم يبغضون زياداً أشد البغض لما نال من الحظوة عند معاوية ولما استأثر به من حكم العراق دون شباب أمية وشيوخها . واشتد بغض بنى أمية لزياد وبنيه حين مات فورث ابنه عبيد الله عنه حكم العراق . وكان زياد قد اشتد

على الناس وأخذهم بالعنف، فكرهته الشيعة من أهل العراق كما كرهه الخوارج كرهاً ظاهراً، وكرهه عامة الناس كرهاً أسرُّوه فى أنفسهم ولم يعلنوه إلا حين كانت الفرصة تمكنهم من إعلانه. ولم يملك شباب قريش ولا شباب الأنصار أنفسهم وألسنتهم فلهجوا بزياد وجحدوا بنوته لأبى سفيان وقالوا فى ذلك شعراً كثيراً عرفه معاوية ولكنه أغضى عنه تكرماً وحلماً وسياسة أيضاً. فانتهز يزيد شاعرنا هذا كله وقال فى زياد وبنيه أشنع الشعر وأقذعه، فنفى زياداً من أبى سفيان، ونفى بنى زياد من أبيهم وهجاهم فى أمهاتهم ثم هجاهم فى أخلاقهم، ثم هجاهم فى سيرتهم، ثم جعل يحرض عليهم اليمانية حيناً والمضرية حيناً آخر، وجعل شعره يشيع ويصل إلى العراق ويتنقل بين الأمصار، ويطير على ألسنة الرواة، حتى ضاق به عبيد الله أشد الضيق، وكتب إلى الخليفة فى دمشق يسأله أن يرد عليه يزيد ليقتله؛ فرد الخليفة إليه يزيد ولكنه تقدم إليه فى أن يعذبه عذاباً موجعاً دون أن يبلغ نفسه.

وهنا نستطيع أن نوازن بين يزيد هذا الذى لا نكاد نعرف له نسباً فى قحطان أو فى عدنان وإن ألحق نفسه بحمير وزعم لها حلف قريش، وبين شاعر آخر معاصر له كان عظيم الشرف رفيع المكانة فى قومه عزيزاً بأعظم قبيلة عربية، وكان فى الوقت نفسه أملك للشعر وأقدر عليه من يزيد وهو الفرزدق. فقد ساء الأمر بين الفرزدق وزياد، وطلب زياد الفرزدق حتى أخافه، فهرب الفرزدق من العراق واستجار ببنى أمية فى الحجاز، وجعل يتنقل بين مكة والمدينة ولكنه كف لسانه عن زياد فلم يهجه أو لم يكد يهجوه، وإنما ظل هارباً متحفظاً حتى إذا مات زياد عاد إلى العراق وصانع الأمراء من أبنائه ومن غير أبنائه.

ومن المرجح أن مكانة الفرزدق نفسها هى التى اضطرته إلى أن يكف لسانه ويؤثر العافية لنفسه ولقومه. فأما يزيد فلم يكن يحرص على شىء، ولم يكن يخاف على قومه كيداً. فاليمانية إن كان يزيد يمانياً هم قوة أمير المؤمنين وأنصاره لا يستطيع أحد أن يعرض لهم بسوء. وقريش أهل أمير المؤمنين وعشيرته

لا يستطيع أحد أن ينالهم بسوء . فلم يبق ليزيد إلا نفسه ، ونفسه حرة لا تفرط فى الحرية ، وهى فى الوقت نفسه مبغضة لا تلين فى البغض ، ومحبة لا تقصر فى الحب . وقد أبغض زياداً وبنيه ، فيجب أن ينتهى به البغض إلى غايته . ولذلك أدخل على عبيد الله بن زياد حين رد إلى البصرة فلم يهن ولم يضعف ولم ينكر من سيرته وشعره شيئاً ، وإنما استقبل المحنة شجاعاً جلداً وصبوراً مستئيساً ، وقال لعبيد الله : دونك وما تشاء . وقد أمر عبيد الله به فألقى فى غيابات السجن . ولكن يزيد لم يكف عن الهجاء حتى فى السجن ، وقد عذبه عبيد الله عذاباً أقل ما يوصف به أنه لم يكن عربياً ، وإنما كان أعجمياً ينافر أشد المنافرة كرم العرب وكرامتهم وارتفاعهم بأنفسهم وبعدهم عما يشين . وبعض هذا العذاب يذكرنا بما كان يصنع فى الأندلس ببعض الثائرين ، وبما كان يصنع فى إيطاليا بخصوم نظام الفاشية ؛ فقد أمر عبيد الله فسقى الشاعر فى سجنه نبيذاً حلواً فيه مسهل ، ثم قُرِن إلى كلب وهرة وخنزير وطوِّف به فى مدينة البصرة على هذه الحال المنكرة ، وجعل الصبية من أبناء الموالى والفرس يتبعونه بالتندر والعبث ، وجعل هو يرد على تندرهم فى لغة فارسية نقلها أبو الفرج ، وجعل الخنزير الذى قرن إليه يضج كلما جره ، وجعل يزيد فى هذه المحنة يعبث بسُمَيَّة أم زياد ؛ فقد سمى خنزيره هذا سمية وجعل كلما ضج الخنزير يقول :

ضجت سمية لما لزّها قرنى لا تجزعى إن شر الشيمة الجزع

ثم أدركه الإعياء فسقط لما لقى من الجهد ، وأشفق عبيد الله بن زياد أن يدركه التلف فيخالف أمر الخليفة ويتجاوز به العذاب إلى الموت ، فأمر برفعه وغسله ورده إلى السجن . ثم أمر عبيد الله فحمل الشاعر إلى أخيه عباد بسجستان ليشفى حقده ويرضى حاجته إلى الانتقام ، وكلف الذين حملوه أن ينزلوا به فى الخانات التى نزل بها حين هرب من عباد ، وأن يضطروه إلى أن يمحو بأظافره ما كتب على الجدران من هجاء بنى زياد ، وأن يحولوا صلاته عن قبلة المسلمين إلى قبلة النصارى ، فجعل يمحو بأظافره ما كتب

حتى ذهبت أظافره، فكان يمحو بعظم أظافره وبدمه. وما زال فى هذا العذاب حتى بلغ عباداً فضوعف عذابه فى سجستان. ولكن شيئاً من هذا كله لم يضطره إلى الضراعة ولا إلى الاستكانة، وإنما كان صراع رائع عنيف بينه وبين العذاب، يصب عليه بنو زياد ألوان الهول ويصب عليهم هو أشنع القول. وفى نفسه يأس من جهة وأمل من جهة أخرى. يأس من الزمان ألا يمهله، وأمل فى قريش وحمير أن يشفعوا له عند أمير المؤمنين. وقد انتصر الأمل على اليأس، وسار شعر يزيد فى الآفاق وسارت معه أنباء هذا الصراع الهائل بين العذاب والفن. وانتهى الأمر إلى قريش فى أنديتها بالعراق والحجاز، وانتهى الأمر كذلك إلى حمير فى أنديتها بحمص ودمشق، وغضبت اليمانية والمضرية جميعاً لهذا الشاعر الذى يعذب عذاباً لا يعرفه المسلمون، وسعى أولئك وهؤلاء عند يزيد بن معاوية، وما زالوا به حتى أرسل بريداً إلى سجستان وأمره أن يطلق الشاعر من سجنه على الفور، وألا يأذن لأحد من آل زياد فى الإمرة عليه. وأقبل البريد، فأخرج الشاعر من سجنه وأصلح من أمره وحمله على بغلة من بغال البريد. فلما استوى عليها قال هذا الشعر الرائع المعروف:

عَدَسْ ما لعبّاد عليك إمارةٌ ... نجوت وهـذا تحملين طليق
طليق الذى نجّى من الكرب بعد ما ... تلاحم فى درب عليك مضيق
قضى لك حمحام فأنجاك فالحقى ... بأرضك لا تُحْبَس عليك طريق
لعمرى لقد أنجاك من هوة الردى ... إمامٌ وحبلٌ للأنام وثيق
سأشكر ما أوليت من حسن نعمة ... ومثلى بشكر المنعمين حقيق

وانتهى شاعرنا إلى الشام فأمر أن يقيم فى الشام حيث شاء وألا يعرض لآل زياد بمكروه، وأحسن الخليفة صلته تعزية له عما لقى من شر. ووقفت قصته هنا مع آل زياد ولكنها لم تنته. فلم يكن له بد من أن يذعن لأمير المؤمنين. ولكن شاعرنا لم يكن مبغضاً فحسب، وإنما كان محبّاً أيضاً. ولعل حبه هو

الذى جشّمه كل هذه الأهوال .

كان يحب أناهيد فتاة فارسية ، كان أبوها دهقاناً فى الأهواز ، وكانت رائعة الجمال فتانة الحسن جريئة على الرجال لعوباً بعقول الناس . وقد لعبت بعقله فأسرفت فى اللعب وكلفته من أمره شططا . وقد أقام فى الشام ما شاء الله أن يقيم ، ولكنه لقى رجلا من أهل الأهواز فسأله عن أناهيد قال الرجل : صاحبة يزيد بن مفرغ ؟ قال يزيد : نعم . قال الرجل : ما يرقأ دمعها بكاء على يزيد . فضرب يزيد وجه فرسه وأقسم لا يستقر حتى يرى أناهيد . ومضى مخالفاً أمر الخليفة جاحداً نعمة الذين أجاروه وآووه حتى انتهى إلى الأهواز ، وجعل يتردد بينها وبين البصرة ، ثم دخل على عبيد الله بن زياد ، فخيره بين أن يقتله أو يعفو عنه ، فعفا عنه عبيد الله . ولكن إقامته فى البصرة لم تطل ؛ فقد كانت أناهيد تكلفه مالا كثيراً ، وكان يستدين ، وكان الدين يثقل عليه ، وكان الأشراف من أهل العراق يؤدون عنه دينه . ولكنه شاعر لاتنقضى حاجته ، والأمراء يتنافسون فيه ، فما يمنعه من الرحلة والاكتساب ليغنى نفسه ويرضى أناهيد ، ويذيع البهجة والغبطة من حوله ؛ وقد فعل ، فرحل إلى عبيد الله بن أبى بكرة ورجع من عنده بمال كثير دفعه كله إلى أناهيد . وما زال يتردد بين البصرة والأهواز ينعم ويشرك أترابه فى النعيم ، حتى مات يزيد بن معاوية ، وكانت الفتنة فى البصرة وهرب عبيد الله بن زياد ، فاستأنف قصته مع آل زياد من حيث وقفت فى الشام ، وجعل يهجو زياداً وبنيه ، ويعير عبيد الله بفراره عن أمه ويحرض على آل زياد بشعره وحديثه . حتى إذا قتل عبيد الله يوم الزاب بيد أصحاب المختار لم يستطع شاعرنا أن يخفى شماتته ، فتغنى هذه الشماتة فى شعر كثير . وظل متردداً بين أناهيد فى الأهواز ومجالس لهوه فى البصرة ، حتى قتله الطاعون أيام مصعب ابن الزبير .

وقد قال يزيد شعراً كثيراً جداً ، وحفظت لنا كتب الأدب شيئاً قليلا جداً من هذا الشعر ، ولكنه على قلته يبين لنا أن هذا الفتى المغمور قد كان شاعر

الخوف والحب والحرية حقًّا ، ما أعرف أن أحداً من شعراء القرن الأول للهجرة بلغ من تصوير هذه الخصال ما بلغ . ومع ذلك فما أكثر ما عرف ذلك العصر من المبغضين والمحبين ، ومن الخائفين والأحرار ، ومن الذين أتيحت لهم براعة فنية لم تتح ليزيد ! ولكن يزيد أحب بقلبه كله ، وأبغض بقلبه كله ، وخاف بقلبه كله أيضاً ، وجلّى قلبه المحب المبغض الخائف الحر فى شعره دون أن يتكلف فى ذلك أو يتصنع أو يتخذ بين الناس وبين قلبه حجاباً .

كنت أود لو استطعت أن أروى لك أطرافاً من شعره ، ولكن كتاب الأغانى قريب منك فاقرأ فيه أخبار يزيد بن مفرِّغ ، فسترى فيه عجباً من العجب وسترى أن لحية ضخمة قد عبثت بها الريح ذات يوم فأضحكت شاعراً وأطلقت لسانه ببيت من الشعر ، وكانت من أجل ذلك مصدر محنة مروعة اتصلت أعواماً وشقى بها شاعر وشقيت به أسرة من أشراف العرب ، ولكنها تركت لنا أدباً فيه المتاع كل المتاع .

صور من المرأة فى قصص ڤولتير

موضوع غريب فيما ترى ، وفيما أرى أنا أيضاً ، ولكنى دفعت إلى أن أتحدث إليك فيه . وقد تسألنى لماذا اخترته دون غيره من الموضوعات التى يمكن أن يساق فيها الحديث ؟ فأجيبك فى غير تكلف ولا تردد بأنى لا أفكر فى القارئ حين أريد التحدث إليه ، أو بعبارة أدق لا أفكر فيما يحب أولا يحب ، وفيما يلائمه أو لا يلائمه لأنى لا أتملق القارئ ولا أترضاه ولا أبتغى إليه الوسيلة ، وإنما أعطيه ما عندى وأتحدث إليه بما يخطر لى وأسير معه سيرتى مع ذوى خاصتى الذين ألقاهم مصبحاً وممسياً ، والذين لا أسألهم فيما يريدون أن أتحدث إليهم ولا يسألونى فيما أريد أن يتحدثوا إلىّ ، وإنما هى الحياة تجرى بينهم وبينى سهلة سمحة يسيرة ، تضطرنا إلى أن نحياها كما تضطرنا إلى أن نتبادل فيها الرأى ونُدير فيها الحديث .

وقد كان ڤولتير جزءاً من حياتى العقلية منذ شهر سبتمبر الماضى ، كما كان ديديرو جزءاً من حياتى العقلية قبل الصيف . ولو أن مجلة الكاتب المصرى ظهرت فى يونيو أو يوليو لتحدثت إلى قرائها عن ديديرو كما أتحدث إليهم الآن عن ڤولتير . ولكنها ظهرت فى أكتوبر حين كنت أغرق نفسى فى الأدب العربى وجه النهار وفى أدب ڤولتير آخر النهار . ومن أجل ذلك تحدثت إلى القراء عن الأدب العربى فى السفرين الماضيين ، وأنا أتحدث إليهم عن لون من أدب ڤولتير فى هذا السفر ، والله يعلم عما أتحدث إليهم فى السفر المقبل . فالقارئ يرى أنى أجرى الأمر بينه وبينى على أذلاله لا أتكلف له شيئاً ولا أحب أن يتكلف لى شيئاً .

ولست أدرى لماذا اخترت هذا اللون بعينه من هذه الألوان الأدبية التى يقدمها إلينا فولتير ، ولكنى أعلم أنى كنت أسأل نفسى وأنا أقرأ قصص ڤولتير عما يمكن أن يكون حظ هذا الرجل العظيم من التحليل النفسى ومن تعليل ما يحدث أشخاصه من الأحداث وما يعرض لهم من الخطوب . وكنت أحاول أن أضعه فى طبقة من طبقات الكتاب هذه التى نعتمدها فى العصر الحديث أساساً للتقسيم والتصنيف . فمن الكتّاب من يستغرق همه كله فى تحليل دقائق النفس حين تفكر وحين تشعر وحين تعمل . ومن الكتاب من يفرغ همه فى تحليل الصلات بين الناس فيتجه إلى الناحية الاجتماعية من الحياة الإنسانية . ومنهم من يعنى بغير هاتين الناحيتين من نواحى الفن الذى يصدر عنه الكتاب ويقصدون إليه فيما يكتبون .

كنت إذاً أحاول أن أضع ڤولتير القاص فى طبقة من هذه الطبقات دون أن أبلغ من ذلك ما أريد ، فهو لا ينحاز إلى طبقة دون طبقة ولا يضاف إلى فريق دون فريق ، ولعله أن يشارك فى خصائص هذه الطبقات جميعاً . والشىء المحقق هو أنه لم يفكر فى شىء من ذلك . ومن يدرى ! لعل معاصريه لم يكونوا يفكرون فى شىء من ذلك ، وإنما كانوا يصدرون عن طبائع فى غير تكلف ولا تصنع يرسم ، لهم الفن نفسه مذاهبهم فى القول وطرائقهم فى التصوير والتعبير .

على أن هناك حقيقة واضحة معروفة ، وهى أن القصص عند ڤولتير لم يكن غاية تطلب لنفسها وإنما كان وسيلة يبتغيها الكاتب ليصل بها إلى غرض من الأغراض الفلسفية ، سواء أكان هذا الغرض متصلا بما بعد الطبيعة أم بالنظام السياسى أم بالنظام الاجتماعى أم بالنظام الدينى أم بكل هذه الأشياء جميعاً .

وإذا كان القصص نفسه وسيلة لا غاية ، فمن الطبيعى أن يكون الأشخاص الذين تجرى على أيديهم أحداث هذا القصص وسائل لا غايات . فإذا عرض علينا ڤولتير شخصاً من الأشخاص الذين يعملون أو يتأثرون فى قصصه

فطبيعة هذا الشخص لا تعنيه ، ولا تعنيه الخصائص التى تأتلف منها هذه الطبيعة ، وإنما الذى يعنيه هو ما يصدر عن هذا الشخص من قول أو عمل وما يلم بهذا الشخص من حدث أو خطب ، وما يكون لهذه الأقوال والأعمال والأحداث والخطوب من أثر فى حياة الناس .

ومن أجل هذا كانت الأشخاص فى قصص ڤولتير وسائل من جهة ورموزاً من جهة أخرى . رموزاً لهذه الأغراض التى كان يسعى إليها ولهذا الآراء التى كان يريد أن يثبتها أو أن ينفيها . ومن أجل هذا أيضاً كان ڤولتير يتخذ لبعض قصصه عنوانين ، أحدهما الشخص الذى اتخذه رمزاً ، والآخر الفكرة التى أراد أن يرمز إليها . فقصة « كانديد » تسمى كانديد أو التفاؤل ، وقصة « زاديج » تسمى زاديج أو القدر ، وعلى هذا النحو .

أشخاص ڤولتير إذاً ليسوا أفراداً من الناس يعملون كما نعمل ويشعرون كما نشعر ويحسون كما نحس ويتأثرون كما نتأثر ، وإنما هم أشخاص قد خلقهم خيال ڤولتير وعقله خلقاً . وقد استمدهم هذا العقل وذلك الخيال من المعانى التى قصد إليها وأراد تصويرها أكثر مما استمدهم من الحياة الواقعة التى يراها كل إنسان والتى يستطيع كل إنسان أن يلاحظها من قرب وأن يتناولها بالنقد والتحليل والتعليل . ولعل من الخصال التى تفوق فيها ڤولتير تفوقاً ظاهراً انتهى به إلى براعة فنية لا يدانيه فيها كاتب فرنسى آخر ، أنه لا يحفل كثيراً بالحياة الواقعة ولا يقف عندها إلا بمقدار . فهو يأخذ منها ما يحتاج إليه ويضيف إليها ما يحتاج إليه أيضاً ، مزدرياً هذا المنطق الطبيعى الذى نفكر به ونتخذه مقياساً لتصورنا للأشياء وحكمنا عليها . فهو لا يحفل بالزمان ولا بالمكان ، وهو من أجل ذلك لا يحفل بالتاريخ ولا بالجغرافيا ، وهو لا يحفل بالطبيعة التى يمكن أن تلاحظ ولا بالخرافات التى ليس إلى ملاحظتها من سبيل . وهو لا يحفل بما يوجد بيننا بالفعل ولا بما ليس له وجود . وإنما يأخذ من هذا كله ما يريد ، ويرتب هذا كله كما يريد ، ويقدم لنا منه مزاجاً رائعاً نعجب به

أشد الإعجاب ولا نستطيع أن ننكر منه شيئاً ، لأن إنكارنا لا يؤثر فى الفكرة الأساسية التى أراد أن يعرضها علينا . فأميرة بابل مثلا تعيش فى أقدم العصور التاريخية بل تعيش فى أقدم العصور الإنسانية قبل أن يوجد التاريخ ، وهى مع ذلك تطوف فى أقطار الأرض وتتخذ للتنقل وسائل منها ما يلائم الأساطير ، ومنها ما يلائم العصر الذى كان ڤولتير يعيش فيه . وهى تزور مدناً لم تنشأ إلا فى عصور متأخرة جداً وتشهد أجيالا من الناس لم يوجدوا إلا بعد أن تقدمت الحضارة الإنسانية حتى انتهت إلى الطور الذى انتهت إليه فى القرن الثامن عشر الفرنسى .

هذه الأميرة تعيش فى مدينة بابل التى وصفتها الأساطير ، وهى تعيش قبل سيمراميس بقرون طويلة . وقد أراد أبوها الملك أن يبغى لها زوجاً فقرر أن يجرى مسابقة بين الملوك قوامها أن يشد المتسابقون قوس نمروذ ، وهى قوس لا يتاح لأوساط الناس ولا للمتفوقين منهم فى القوة أن يشدوها . فأيهم قدر على أن يشد هذه القوس فعليه بعد ذلك أن يقهر أسداً لم تعرف الدنيا مثله قوة وبأساً وعنفاً . فإذا قهر هذا الأسد فعليه بعد ذلك أن يقدم إلى الأميرة هدية نادرة لم يعرف العالم مثلها قط . وقد أقبل ملوك ثلاثة للاشتراك فى هذه المسابقة ، أحدهم فرعون جاء يركب الثور أبيس وهو يقدم إلى الأميرة هدايا من تماسيح النيل وجرذان الدلتا . والثانى ملك الهند جاء يركب فيلا هائلا تتبعه فيلة كثيرة تحمل من طرف الهند ما عرف الناس وما لم يعرفوا . والثالث ملك السيتيين من أهل البادية فى شرق أوربا وجنوبها جاء ومعه أصحابه يمتطون أجود الخيل وأعرقها فى النسب ، ويحملون من طرف باديتهم الشىء الكثير . وقد احتفلت بابل بمقدم هؤلاء الملوك احتفالا رائعاً واحتفت بهم احتفاء عظيما . حتى إذا كان اليوم المشهود اجتمع الناس ليشهدوا هذه المسابقة . وقد اجتمع منهم فى المدرج أكثر من نصف مليون . وجلس الملك فى مقصورته ومن حوله وزراؤه ورجال قصره ، وجلست الأميرة فى مقصورتها

ومن حولها وصائفها ، وجلس كل ملك من الملوك الثلاثة فى المقصورة التى أعدت له ، ومع كل واحد منهم حاشيته ، ودار على النظارة جيش ظريف قوامه عشرون ألفاً من العذارى الحسان يطوِّفن عليهم بألوان الفاكهة والنقل والشراب . ثم لم يكد مؤذن الملك يؤذن بافتتاح المسابقة حتى رأى النظارة منظراً عجيباً : رأوا فتى يُقبل من بعيد يتبعه خادمه ، وقد وقف على كتف الفتى طائر جميل رائع المنظر ، وقد ركب الفتى حيواناً غريباً سريعاً رشيقاً خفيف الحركة يتوسط رأسه قرن وحيد . وقد انتهى الفتى إلى المدرج يلحظه الملوك والنظارة وتلحظه الأميرة ووصائفها خاصة ، ومضى فى تواضع حتى انتهى إلى مجلس من المدرج فجلس كغيره من الناس يقوم خادمه من ورائه ويقف على كتفه طائره الجميل .

وقد ابتدئت المسابقة ، فتقدم فرعون ليشد القوس فلم يبلغ من شدها شيئاً ونصح له كبير كهنته بألا يمضى فى هذه المسابقة التى لا تلائم الجلالة المصرية وحسْبُه ما يقدم من الهدايا ، وحسْبُه أنه صاحب ملك مصر. ولم يكن ملك الهند أحسن منه حظاً . وحاول ملك السيتيين أن يشد القوس فكاد يبلغ من شدها شيئاً يسيراً ولكن قوته لم تطاوعه . وإذا الفتى يثب من مكانه ويهبط إلى الميدان مسرعاً ويتناول القوس فى أدب ويشدها فى رشاقة ويرسل منها إلى مقصورة الأميرة كتاباً تقرؤه الأميرة ، فإذا هو شعر جميل يتغنى بجمالها البارع . ثم يخرج الأسد وقد نكل عن لقائه فرعون وملك الهند ، ولكن ملك السيتيين أقدم على هذا الصراع الهائل ، وكاد يصرع الأسد ولكن الحظ خانه فهم الأسد أن يبطش به لولا أن هذا الفتى يثب مسرعاً ويهوى إلى الأسد بضربة تقد عنقه قدّاً .

وقد أخذ الفتى رأس الأسد فدفعه إلى خادمه ، وغاب الخادم لحظة ثم عاد وقد غسل عن الرأس ما كان عليه من دم وانتزع نيوبه وأقر مكانها قطعاً من الجوهر لم ير الناس مثلها قط . وأخذ الفتى هذا الرأس من خادمه ودفعه

إلى طائره الجميل وكلفه أن يحمله إلى الأميرة ، والطائر يسعى فى الجو سعياً رفيقاً رشيقاً حتى يبلغ مقصورة الأميرة فيضع الرأس بين يديها ويقدم إليها تحية تملأ الناظرين فتنة وإعجاباً . وقد فتن الملوك والنظارة بهذا الفتى ووقع حبه فى قلب الأميرة ، وهم عظيم بابل أن يحتفى به ، ولكن رسولا يقبل فيلقى فى أذن الفتى كلمات ، وإذا الفتى يكلف طائره الجميل أن يبقى مع الأميرة ، ثم يتحول إلى حيوانه الغريب فيركبه ويعود به من حيث أتى . ويجدّ البابليون فى اللحاق به فلا يبلغونه وقد امتلأ قلب الأميرة حبًّا وحزناً ، وامتلأت قلوب الملوك غيظاً وحنقاً ، واختلط الأمر على عظيم بابل ، فهو لم يجد لابنته زوجاً ، وهو مضطر أن يرجع إلى الآلهة يستشيرهم فيما يصنع . والمهم هو أن الأميرة قد كلفت بالفتى ، وأن هذا الحب قد أرقها ، فهى تحدث نفسها أثناء الليل والطائر قائم إلى جانب السرير فما يروع الفتاة إلا صوت هذا الطائر يسليها ويعزيها ويواسيها فى لغة بابلية رائعة . فالطائر إذاً يتكلم لغة الناس ، وهو يقص عليها قصصه ، فهو ما زال فى أول الشباب، لم يبلغ من السن إلا سبعة وعشرين ألفاً وبضع مئات من السنين . وهو يحدثها عن هذا الفتى وعن موطنه فى أقصى الهند ، وقد أشار عليها أن تلحق به ، وأشار الوحى على أبيها أن يكلفها الطواف فى أقطار الأرض .

وما أريد أن ألخص القصة وإنما يكفى أن أقول إن الفتاة ذهبت إلى البصرة ثم إلى جنوب البلاد العربية ثم إلى الهند ثم إلى الصين ثم إلى أوربا على اختلاف أقطارها تطلب هواها فى كل هذه البلاد ، وهى لا تبلغ بلداً إلا أنبئت بأن الفتى قد رحل منه إلى بلد آخر ، ثم يلتقيان ذات يوم أو ذات ليلة فى باريس كما سنرى بعد حين .

وفى إلمام الفتى بأقطار الأرض وفى إلمام الفتاة بعده بهذه الأقطار عَرْضٌ لما يريد ڤولتير أن يعرض من شؤون الأمم والشعوب ، يجدّ حيناً ويهزل حيناً ، يصور التاريخ مرة ويخترع الحوادث مرة أخرى ، وينقد نظام السياسة والدين

والاجتماع دائماً ، ويلم بالنقد الأدبى بين حين وحين .

وليس ڤولتير فى قصة كانديد بأقل ازدراء للتاريخ والجغرافيا والحقائق المادية الواقعة منه فى هذه القصة التى أشرت إليها آنفاً . فالمهم عنده إذاً ليس اتساق القصة طبقاً للمألوف من حقائق الحياة ولا طبقاً للمألوف من هذا الخيال الذى لا يريد أن يمعن فى الغرابة ولا أن يغرق فى الاختراع ، وإنما يصور الوقائع للناس تصويراً تألفه عقولهم وتطمئن إليه أذواقهم على نحو ما عودهم القصاص فى العصر الحديث على أقل تقدير . فڤولتير إذاً يذهب بقصصه مذهب الشرقيين فى ألف ليلة وليلة وفى كليلة ودمنة ، وفى هذا القصص الذى يمتلىء بالأعاجيب ويفعم بالخوارق ، والذى يكثر فيه الجن وتتكلم فيه الطير ، والذى يتخذ هذا كله مع ذلك وسيلة إلى النقد والإصلاح وتصوير الحياة الاجتماعية المعاصرة بما فيها من خير وشر . فلا غرابة إذاً فى أن تكون عناية ڤولتير بحقائق الأشخاص فى قصصه ضئيلة لا تكاد تكون شيئاً ذا خطر .

ومع ذلك فهؤلاء الأشخاص يختلفون فى حظهم من عناية ڤولتير اختلافاً شديداً ، فمنهم الأشخاص الأساسيون والأشخاص الإضافيون ، إن صح هذا التعبير ، ومنهم الرجال والنساء ، ومنهم الشباب والكهول والشيوخ . ولكل أولئك خصال يتمايزون بها فيما بينهم . فأين تقع المرأة من هؤلاء الأشخاص جميعاً فى قصص ڤولتير ؟

هذا هو السؤال الذى كنت ألقيه على نفسى وأنا أقرأ قصصه الطوال وأقاصيصه القصار . ويخيل إلى أن فى الوقوف عند هذه النماذج التى يقدمها لنا ڤولتير من النساء والفتيات فى قصصه شيئاً لا أقول من الفائدة العلمية الخطيرة ، ولا أقول من المتعة الأدبية الرائعة ، ولكن أقول من الفكاهة والغناء اللذين قد يرغبان بعض الباحثين المتعمقين فى البحث فى أن يحصوا ويستقصوا ، وفى أن يحللوا ويعللوا ، وفى أن يوافقوا ويفارقوا ، لعلهم أن يخرجوا لنا من هذا كله كتاباً قيما يشتمل على صور رائعة فى الفن والأدب .

فقصة واحدة مثلا من قصص ڤولتير وهى قصة « زاديج » تعرض علينا صوراً من المرأة مختلفة أشد الاختلاف ، متفقة مع ذلك أشد الاتفاق . فقد هم زاديج وهو فتى حازم حصيف قد منح طبيعة خصبة وبصيرة نافذة ، وذكاء بعيداً وثقافة واسعة ، هم زاديج أن يتزوج ، فخطب فتاة أحبها كل الحب ، وفتنت به كل الفتون ، وهى سمير . وقد خرج ذات يوم معها يتروضان فى ظاهر المدينة ، وكان لها عاشق من الأمراء هم أن يخطفها فأبلى زاديج فى الدفاع عنها بلاء حسناً حتى استنقذها ، ولكن سهماً أصابه قريباً من إحدى عينيه . فلما أيأس الأطباء سمير من شفائه صدت عنه ، وقالت إنها لا تحب العور . ثم تسلى عنها زاديج وتزوج من فتاة أخرى فتنت به أشد الفتنة وكونت لنفسها فى الحب رأياً صارماً حازماً . وأقبلت ذات يوم على زوجها ساخطة أشد السخط . فلما سألها عن ذلك أنبأته بأنها ذهبت تعزى إحدى صديقاتها عن موت زوجها ، وكانت هذه الصديقة مشغوفة بزوجها قد نذرت الوفاء لحبه ما دام الجدول المجاور لقبره يمضى فى مجراه ، وقد أقامت على قبره لا تريد أن تفارقه . ولكن صاحبتنا رأتها تصنع شيئاً عجيباً ، رأتها تحول الجدول عن مجراه لتخلص من هذا النذر الثقيل .

وقد ارتاب زاديج بقدرة المرأة على الوفاء وبسخط امرأته على صديقتها ، فاحتال مع صاحب له وفىّ ليعلم علم امرأته ، فأظهر المرض وتكلف الموت ودفن فى حديقة الدار ، وأقبل صاحبه على الأرملة يواسيها فكان الحديث حزيناً أول الأمر ثم جعل يرق شيئاً فشيئاً ويعذب قليلا قليلا ، حتى انتهى إلى ما يشبه الحب . ثم أظهر الصديق أن نوبة شديدة من المرض قد نابته ، فتعطف عليه الأرملة وتريد أن تطبّ له ، ولكنه ينبئها بأن الطب له مستحيل ، فليس إلى علاجه من سبيل إلا أن يوضع على موضع الطحال منه أنف مجدوع . فتشكُّ غير قليل ثم تقول لنفسها : وأى بأس على زوجى الفقيد إن لقى الآلهة بأنفه كاملا أو منقوصاً ! ثم تهبط إلى القبر وفى يدها حديدة تريد

أن تجدع بها أنف زوجها الفقيد لتشفى به طحال عاشقها الجديد ، فيهب زاديج وقد تبين أن زوجه التى همت أن تجدع أنفه أشد غدراً من تلك التى لم تستطع صبراً على ما نذرت من الوفاء .

فهؤلاء نساء ثلاث يعرضهن علينا فولتير فى الفصلين الأولين من هذه القصة : إحداهن ضحت بالحب لأنها لا تطيق عشرة العور ، والأخرى همت أن تحول الجدول عن مجراه لأنها لم تستطع صبراً عن الرجال ، والثالثة همت أن تجدع أنف فقيدها ولما يمض على موته إلا أقصر وقت لأنها وجدت عشيقاً جديداً .

وقد استيأس زاديج من حب النساء وذهب فى حياته مذاهب مختلفة لم يجن منها كلها إلا شرًّا . هم أن يعيش عيشة الأغنياء فوشى به فى القصر ، وهم أن يعيش عيشة العلماء فوشى به عند رجال الدين وتعرض للمحنة المنكرة ، ثم استبانت براءته بعد خطوب ، فاختاره الملك لنفسه وزيراً . ولم تكن وزارته أقل شرًّا من غيرها من ألوان الحياة التى بلاها ؛ فقد كثر الطالبون ، وكثر الحاسدون ، وكثر الماكرون ، وثاب النساء إليه من كل وجه يلححن عليه بالإغراء حيناً والإطماع حيناً آخر ، وهو يمتنع ويرتفع ولكنه وقع فى شرك الملكة ووقعت الملكة فى شركه ، ونبه الملك إلى الأمر فهم أن يقتل العاشقين ، وإن لم يصارح أحدهما صاحبه بعشق أو غرام . وقد أتيح للعاشقين من ينجيهما من هذا الكيد . فأما زاديج فمضى نحو مصر ، وأما الملكة استارتيه فأخفيت فى بابل نفسها . وقد طوّف زاديج بالآفاق وخضع لمحن كثيرة ، ولكنه لقى فى هذه المحن امرأتين أخريين ، فأما إحداهما فجرت عليه شرًّا كثيراً ، وأما الأخرى فجرت له خيراً كثيراً . أولاهما لقيها عند الحدود المصرية تصيح وتستغيث لأن رفيقها كان يلح عليها بالضرب والعذاب ، فأسرع زاديج لمعونتها وكان الشر بينه وبين ذلك الرفيق فقتله زاديج ، وإذا المرأة التى كانت تستعينه وتستغيث به قد أصبحت له عدوًّا تلعنه وتستعدى عليه ، وقد أقبل المصريون فأخذوه وحاكموه ، فلما تبينوا أنه لم يقتل إلا دفاعاً عن نفسه أبقوا على

حياته ولكنهم باعوه من تاجر عربى كان يقيم بينهم . وهذه المرأة التى استعانت واستغاثت أول الأمر ، ثم لعنت واستعدت آخر الأمر لم تلبث أن ترى قوماً من أهل بابل قد أقبلوا يجدون ، فلما رأوها لم يشكوا فى أنها الملكة الهاربة فاقتادوها إلى بابل ، وهناك جعلت تمكر وتكيد حتى استأثرت بعقل الملك ، وما زالت به حتى انتهى إلى الجنون .

أما المرأة الثانية فعربية جميلة مات عنها زوجها ، وكان العرب قد ورثوا عن الهند أن تحرق المرأة نفسها لتلحق بزوجها الفقيد ، ولكن زاديج ما زال بالمرأة حتى صرفها عن هذا الإثم وحبب إليها الحياة دون أن يحب هو الحياة ودون أن يحب هذه المرأة لأنه لم يكن يحب إلا الملكة استارتيه . ومع ذلك فقد غضب الكهان على زاديج وقضوا عليه بالموت . ولكن المرأة العربية عرفت له الصنيعة وأزمعت إنقاذه ، فما زالت تمكر بالكهان واحداً واحداً ، تطمعهم فى نفسها ولا تتقاضاهم على ذلك إلا براءة هذا العبد . فلما ظفرت بهذه البراءة منهم منفردين ضربت لهم جميعاً موعداً واحداً ، فذهبوا إليها وكلهم مستيقن أنها ستخلص له ، ولكنهم التقوا جميعاً عندها ، فعادوا بالخزى ونجا العبد زاديج بنفسه وما كاد ينجو .

وما زال يطوّف فى الأرض : فى الهند وفى سيلان وفى البصرة وفى الشام ، وتعرض له الخطوب الكثيرة حتى لقى فيما لقى من الناس جماعة من من النساء يبحثن فى مرج من المروج عن حيوان غريب ، وهن رائعات الحسن بارعات الجمال ، فلما سألهن عن أمرهن علم أنهن إماء لصاحب هذا القصر العظيم ، وأن سيدهن مريض ، وقد وصف الطبيب له هذا الحيوان الخرافى الغريب على أن تجده امرأة ، وعلى أن يطبخ له فى ماء الورد ، فأرسل إماءه للبحث عنه ووعد أيتهن ظفرت به أن تكون له زوجاً ، فهن مغرقات فى البحث متهالكات فى إرضاء سيدهن ، إلا واحدة قد انتحت ناحية وجلست على شاطئ النهر حزينة كئيبة تخط بعود فى الأرض . وينظر زاديج فيما تخط

فإذا هى تكتب اسمه ، فيأخذه الدهش ثم يسألها ، ولا يكاد يسمع صوتها حتى يعرف فيها استارتيه ملكته وصاحبة قلبه ، وقدتبين منها أن زوجها الملك قد قتل فى بعض الحروب وأنها وقعت أسيرة فى يد المنتصر مع تلك المرأة المصرية وأنها احتالت حتى نجت من أسرها ذاك ولكنها وقعت فى أسر جديد ، وكلفت مع الجوارى أن تبحث عن هذا الحيوان الغريب ، فلم تبحث ولم تحفل لأنها لا تريد أن تكون زوجاً لأحد ، فقد امتلأ قلبها وعقلها بحب زاديج . فهذه هى المرأة الوحيدة التى عرفت الحب الصادق ووفت له واحتملت فى سبيله ألوان الهول فصبرت وجاهدت واجتهدت ، كما صبر زاديج وجاهد واجتهد ، وأعانتهما المصادفات والخطوب التى لا تعنينا الآن حتى اجتمع شملهما ، فأصبح زاديج ملك بابل وعادت استارتيه إلى عرشها ولكن مع من تحب .

هذه نماذج للمرأة فى قصة واحدة من قصص ڤولتير ، وفى هذه النماذج شىء من الشرق ، لأن القصة نفسها شرقية قد ترجمت ، فيما يقول ڤولتير ، لمدام دى بومبادور إلى العربية مع ألف ليلة وليلة ونقلها هو إلى الفرنسية . ولكن هذه النماذج ليس لها من الشرق إلا أيسر المظاهر . فالنساء اللاتى يعرضهن ڤولتير فى هذه القصة سواء منهن من ذكرنا ومن لم نذكر غربيات السيرة والتفكير يعشن جميعاً فى القرن الثامن عشر الفرنسى . وأكبر الظن أن كل واحدة منهن ترمز من بعيد أو من قريب لامرأة عرفها ڤولتير أو عرف من أمرها القليل أو الكثير .

على أننا نجد فى « كانديد » نماذج أخرى للمرأة كلها غربى ، اثنان منهما ألمانيان والثالث إيطالى . فأما النموذج الأول لهؤلاء النساء فكونيجوند عشيقة كانديد تلك التى نشأت فى إقليم ألمانى فى بيت متهدم كان الناس يرونه قصراً عظيما ، بين أب سخيف كان الناس يرونه ذكيًّا ، وأم بدينة كان الناس يرونها رشيقة ، ومرب أحمق كان الناس يرونه فيلسوفاً . وقد نشأ كانديد فى

نفس القصر الذى نشأت فيه كونيجوند ، وقد أحبها وأحبته ، والتقيا ذات يوم فأسقطت كونيجوند منديلها والتقطه كانديد فرده إليها ، ثم التقت الشفاه واضطرمت الأعين واصطكت الركب وضلت الأيدى ، ومر البارون فى أثناء ذلك فوكز كانديد وطرده من القصر وخرت كونيجوند مغمى عليها .

ومنذ ذلك الوقت بدأت محنة كانديد ، ووضعت أمامه المسألة الهائلة التى وضعت أمام الإنسانية كلها فلم تستطع لها — ولن تستطيع لها — حلا : أقام أمر العالم على الخير أم قام أمر العالم على الشر ؟ فأما المربى الفيلسوف فقد كان يرى رأى ليبنتز وهو أن ليس فى الإمكان أبدع مما كان ، وأما ڤولتير فقد كان يشك فى هذا كل الشك ، وقد اتخذ كانديد وكونيجوند والمربى بونجلوس وغيرهم موضوعاً للمحن المتتابعة ، يثبت بذلك أن العالم لم يقم على الخير المحض ، وأن الذين يقولون ليس فى الإمكان أبدع مما كان إنما يقولون باطلا من القول وزوراً . وإذا كانت كونيجوند تمتاز بشىء فإنما تمتاز بأن شخصيتها سلبية بأدق معانى هذه الكلمة وأوسعها ، فهى تحب كانديد لأنها رأت المربى يحب خادماً من خادمات الدار ، ويُغْمى عليها حين ترى أباها يطرد كانديد ، وتتلقى اللطمة من أمها حين تفيق من إغمائها ، وتخضع لاستحياء البلغار حين يغيرون على المدينة ، وتخدم ضابطاً بلغارياً ، ثم تباع فيشتريها يهودى يحملها إلى لشبونة ، وهناك تصبح شركة بين هذا اليهودى وبين رجل من رجال الدين يرأس محكمة التفتيش . وقد مرت محن خرى بكانديد انتهت به هو أيضاً إلى لشبونة ، ولكنه فى أثناء هذه المحن ألهائلة لم يكن يفكر إلا فى شيئين اثنين : حبه لكونيجوند وإعجابه بأستاذه بونجلوس .وقد لقى كونيجوند وسعد بهذا اللقاء وسعدت هى أيضاً بهذا اللقاء ، واستنقذها من اليهودى والمسيحى وفر بها إلى أمريكا ، وأراد أن يتزوجها هناك ولكنها راقت الحاكم الأسبانى فاغتصبها واضطر كانديد إلى الفرار .

وقد طوّف كانديد فى أمريكا ما طوف ، وطوف فى أوربا كذلك

ما طوف ، لا يفكر إلا فى كونيجوند ولا يحيا إلا لكونيجوند . ثم يلقاها آخر الأمر بعد خطوب كثيرة ، وإذا هى قد فقدت جمالها وأصبحت امرأة متهدمة قبيحة المنظر سيئة الخلق ، ولكنها على ذلك تعتقد أنها ما زالت فى نضرة الشباب ، ولو استطاع كانديد لانصرف عنها ، ولكنه رجل شريف فيجب أن يبر بالوعد ، وأن يتخذها لنفسه زوجاً ، فكونيجوند هى صورة المرأة الغافلة التى لا توجد لنفسها ولا تحس وجودها إلا بمقدار .

أما النموذج الآخر فهى هذه العجوز التى لقيها كانديد فى لشبونة خادماً لكونيجوند ، وهى امرأة شيخة ضئيلة ضعيفة ، ولكنها ذكية ماهرة ماكرة نفاذة من المشكلات ، مذعنة لأحداث الزمان ، قد اكتسبت ذكاءها وإذعانها من المحن التى اختلفت عليها ، فهى إيطالية قد نشأت نشأة عز وكرامة ، ثم اختلفت عليها الخطوب ، فأسرها لصوص البحر وحملت إلى مراكش ثم إلى الجزائر ثم إلى تركيا ثم وقعت لهذا اليهودى فاتخذها خادماً لكونيجوند ، وأقامت معها تدبر أمرها وتنصح لها حين تبهظها الحوادث وتسليها حين تضيق عليها الحياة .

وأما النموذج الثالث فهى هذه الخادم باكيت تلك الألمانية التى ألقت أول درس فى الحب على كونيجوند ، والتى لعبت بها الأحداث هذا اللعب الشائع المعروف فباعت جسمها لتعيش . وما زالت هذه التجارة المنكرة تحملها من بلد إلى بلد ومن بيئة إلى بيئة ، حتى ضمها كانديد إلى كونيجوند حين انتهى به وبأصحابه المطاف إلى حديقته تلك التى فرغ للعناية بها على ساحل البحر الأسود .

على أن قصة كانديد لم تخل من نموذج فرنسى باريسى ولكنه بالطبع نموذج سيئ ردىء ، فليس فى هذه القصة أو لا يكاد يكون فيها إلا ما هو سيئ ردىء . وهذا النموذج الفرنسى الباريسى هو هذه المرأة التى اتخذت لنفسها لقباً أرستقراطيًّا ، وأقامت فى الحى الأرستقراطى ، ولكنها فى حقيقة

الأمر مضطربة بين طبقة الأشراف وطبقة السوقة ، فهى تستقبل أخلاطاً من الناس فيهم النقى الممتاز ، وفيهم الدنس المريب ، فيهم الجاهل المغرور ، وفيهم العالم المتواضع ،وهم يجتمعون إلى مائدتها ، فيطعمون ويشربون ويلعبون ، ويقيمون حياتهم على ما يفيدون من هذا اللعب كما تقيم هى حياتها على ما تفيد من هذا الاستقبال . وآية ذلك أن كانديد لم يكد يدخل دارها حتى أجلس إلى مائدة اللعب فخسر مبلغاً ضخماً ، ثم استمتع لألوان من الأدب والنقد ، ثم دعى إلى الغرفة الخاصة ، وهناك مكرت به هذه السيدة مكراً يكاد يخلو حتى من الرفق ، ولم يخرج كانديد من هذه الدار حتى فقد وفاءه لكونيجوند ، وفقد مع هذا الوفاء خاتماً ثميناً ، وكره باريس وفكر فى الفرار منها إلى البندقية .

وقصة أخرى من قصص ڤولتير تعرض علينا من المرأة نماذج أخرى تخالف هذه النماذج التى رأيناها ، وهذه القصة هى قصة « البرىء » — l'ingénu — ونماذجها كلها فرنسية لأن القصة تبدأ فى بريتانيا السفلى وتنتهى فى باريس ، وهى هجاء لرجال الدين ولليسوعيين منهم خاصة . فالبيئة إذاً بيئة قسس ، ونحن نجد فى أول القصة قسيسين ، يعيش كل منهما مع أخته . فأما أحدهما كركابون فأخته قد تقدمت بها السن حتى استيأست من الزواج على كره منها لذلك شديد . وأما الآخر فأخته سانت إيف فى نضرة الشباب ، تبسم لها الحياة وتبسم هى للحياة . وفى ذات يوم أقبلت سفينة إنجليزية ، فألقت مراسيها ونزل أصحابها فباعوا واشتروا ، ونزل معهم فتى غريب الأطوار ، ساذج إلى أقصى حدود السذاجة ، ظريف إلى أبعد غايات الظرف ، جميل الطلعة ، رائع المنظر ، حسن الموقع من القلوب ، ولم يكد يتصل بالقس كركابون وأخته حتى أحبهما وأحباه ، ثم استكشفا بعد خطوب كثيرة أنه ابن أخ لهما كان قد ذهب محارباً إلى كندا ثم انقطعت أخباره وأخبار امرأته ، وأكبر الظن أنهما قتلا وتركا هذا الصبى

فنشئ فى بيئة غير متحضرة ، وأقبل وقد بلغ الرشد ، ولكنه ما زال على فطرته الأولى . وقد أقام إذاً مع عمه وعمته ، وأحبه أهل القرية حباً شديداً ، وجعل عمه يثقفه الثقافة المسيحية حتى استطاع أن يعمده فى حفل عظيم . وقد فتن بالآنسة سانت إيف كما فتنت هى به ، وعاقت عوائق دون زواجهما ، فهو يكلف عميه عناء عظيما ليحقق هذا الزواج . وإنه لفى ذلك وإذا الأسطول الإنجليزى يقبل مغيراً على الإقليم ، ويبلى الفتى فى رد هذا الأسطول بلاء حسناً ، يزيد إعجاب الناس به وإكبارهم له . فيرسله عمه إلى فرسايل ومعه الشهادة بحسن بلائه ليقدم هناك إلى وزير الحرب ، ويظفر من الملك بالمكافأة على ما أبلى فى الدفاع عن الوطن ، ولعله أن يضم إلى الجيش . ولكنه يصل إلى فرسايل ولا يكاد يتصل بوزارة الحرب حتى يكون الكيد قد سبقه إلى القصر فيقبض عليه ويرسل إلى سجن الباستيل ، ويلقى فى حجرة من حجراته مع رجل تقى عالم من رجال الدين . فلندعه فى سجنه يتعلم على هذا القس ، ويقرأ ما شاء الله له أن يقرأ من الكتب فى فنون العلم والأدب والفلسفة ، ولنعد إلى الآنسة سانت إيف .

فقد طالت غيبة البرىء على أهل القرية وانقطعت عنهم أخباره فصبروا وأجملوا الصبر ، وانتظروا وأطالوا الانتظار ، فلما كاد اليأس يبلغ منهم ، سافر عمه وعمته إلى باريس ليتحسسا من هذا الفتى الضائع أو المضاع . وكذلك فعلت الآنسة فخرجت مستخفية من القرية وسلكت طرقاً ملتوية حتى انتهت إلى فرسايل ، وأخوها وآخرون من أهل القرية فى أثرها ، يريدون أن يردوها إلى القرية . ولكنها سبقتهم وانتهت إلى القصر ، وابتغت وسائلها من رجال الدين وغير رجال الدين حتى علمت أن حبيبها فى السجن ، فجدت فى إنقاذه مفتنة فى الجد حتى انتهت إلى رجل خطير من رجال وزارة الحرب . ولم تكد تقص عليه أمرها حتى رق لها وعطف عليها ، ولكنه فتن بها فتنة شديدة ، وإذا هو يساومها فى إطلاق حبيبها من السجن مساومة منكرة ،

وإذا الفتاة بين أمرين أحلاهما مر : فإما أن تحرص على الشرف فتفقد حبيبها إلى آخر الدهر وتعرضه للعذاب المقيم فى أعماق السجن ، وإما أن تبذل هذا الشرف فتخسر نفسها أولا ، وتخون حبيبها ثانياً . ولكن الموظف الخطير يساوم ويغلو فى المساومة ويطمع ويسرف فى الإطماع ، والفتاة مضطربة أشد الاضطراب ، مترددة بين الشرف والهوان ، وبين الوفاء والخيانة . وقد عادت إلى الدار التى أوت إليها وعرضت قصتها على صاحبة الدار وهى سيدة وجيهة ، فرفقت بها السيدة وعطفت عليها ، ولم ترد أن تشير عليها أول الأمر ، وإنما نصحت لها بأن تستشير قسيساً يسوعيًّا . وقد عرضت أمرها على القسيس ، فسخط على الموظف الكبير أشد السخط ، ولكنه لم يكد يعرف اسمه حتى أظهر حزناً ثم تردداً ، ثم جعل يغرى ولا يغرى ، ويرغّب ولا يرغب ، ولكنه أطمع الفتاة فى المغفرة آخر الأمر ، وضرب لها المثل بما امتحن به بعض القديسات فى الزمان القديم . وعادت الفتاة إلى مثواها يائسة بائسة . ولكن هذه السيدة الوجيهة اجترأت آخر الأمر وشجعت الفتاة تصريحاً على ما شجعها عليه القس تلميحاً ، وبينت لها أن الأمور لا تقضى فى فرسايل إلا بمثل هذا الثمن البشع الشنيع . وقد زلت الفتاة آخر الأمر وظفرت بحرية حبيبها وبحرية رفيقه فى السجن ، بل ظفرت لحبيبها بالمكافأة والمنصب والمستقبل السعيد . واجتمع المتفرقون كلهم ، ورضى بعضهم عن بعض إلا هذه الفتاة فلم تكن راضية عن نفسها ، ولم تكن ترى نفسها خليقة بهذا الفتى البرىء الكريم ، ولكنها أنجته من السجن آخر الأمر ، وكان من الممكن أن تجتهد فى كتمان خطيئتها وأن تستأنف حياة نقية سعيدة لولا أن الدهر لم يرد لها حتى هذه الحياة النادمة ! فقد أحبها الموظف الخطير ، ولم يقنع منها بما أعطته وإنما أراد أن يستزيد ، فأرسل إليها الرسل والهدايا ، وكاد القوم أن يفطنوا ، وأحست هى أن أمرها قد افتضح ، فأخذتها العلة ، ولم تكد تأوى إلى سريرها حتى أخذتها الحمى ، ثم اشتد عليها المرض واستيقنت

الموت فاعترفت لحبيبها وأخيها بخطيئتها . وماتت ضحية للحب إن شئت ، وللوفاء إن أحببت ، وللندم على فقدان الشرف إن أردت ، ولهذا كله ولفساد الحياة الاجتماعية كما أراد ڤولتير . فهذا النموذج الرائع يكاد ينفرد بين نماذج المرأة فى قصص ڤولتير كلها . فالفتاة هنا عاملة لا مستسلمة ، وجريئة نشيطة لا تعرف ضعفاً ولا فتوراً ، ومصممة لا تعرف تردداً ولا نكولا ، ومغامرة لا تخاف الحوادث ولا تهاب الخطوب . ثم هى بعد ذلك شريفة وفيه ، سقطت بين الشرف والوفاء ، وأدت حياتها ثمناً لهذه السقطة ، وأنقذت بعد ذلك رجلين كريمين من عذاب متصل مقيم .

وفى هذه القصة نموذجان آخران من نماذج المرأة الفرنسية كما صورها ڤولتير : أحدهما هذه الآنسة كركابون شقيقة القس وعمة البرىء تلك التى تقدمت بها السن وأكرهت على حياة فيها كثير جداً من الخشونة والضيق ، وحرمت لذة الزواج ولذة الأمومة فقبلت هذا الحرمان راضية كارهة ، إن صح هذا التعبير . راضية لأنها لم تثر ولم تصطنع الحيلة ، لتظفر بما حرم عليها ، ولم تتورط فى الخطيئة لا عن عمد ولا عن غفلة ، وإنما احتفظت بالطهر والنقاء . وكارهة لأنها لم تر الشباب إلا ذكرت شبابها الضائع ، ولم تسمع ذكر الحب والزواج إلا أسفت فى تجمل ، لأنها لم تأخذ بحظها منهما . ولم تكد ترى الفتى البرىء حتى غمرته بما كان مكظوماً فى قلبها من عواطف الأمومة . والنموذج الآخر هو هذه السيدة الباريسية الوجيهة التى آوت الآنسة سانت إيف ، والتى لم تجرؤ على أن تشير عليها إلا بعد أن أشار القسيس ، ثم تشجعت فنصحت للفتاة بأن تقبل الحياة كما هى ، وبأن تسير سيرة غيرها من النساء حين يحتجن إلى الاتصال بأصحاب الجاه . هذه السيدة تصور المرأة العملية فى الحياة الفرنسية العامة أثناء القرن الثامن عشر ، فهى لا تتهالك على الإثم راغبة فيه ، ولكنها مع ذلك لا تتحرج من الإثم حين تدعو إليه المنفعة . وهى على ذلك تحتفظ بما ينبغى للمرأة الكريمة من مظاهر الوقار والارتفاع عن الدنيات .

وكذلك نرى ڤولتير فى هذه القصة يعطينا صوراً ثلاثاً من المرأة : فأما إحداها فهى هذه الفتاة التى تصلح موضوعاً لمأساة رائعة . وأما الأخريان فهما هاتان المرأتان اللتان يلقاهما الناس فى الحياة الواقعة . إحداهما كريمة لأنها قنعت بما قسم لها من الحياة ، والأخرى متكرمة لأنها خضعت لما فى الحياة من ضرورات .

وما دمنا نتحدث عن هذه النماذج الفرنسية فلنمض فى الحديث عن نماذج فرنسية أخرى التمسها ڤولتير فى أعماق إيران وفى أعماق التاريخ القديم ، فقد ارتفعت الشكوى إلى السماء من هذا الفساد العظيم الذى ملأ مدينة برسيبوليس ، وأمر ملك من الملائكة عوناً من أعوانه أن يذهب إلى هذه المدينة ليستقصى أمرها ، ويرفع إليه تقريراً عنها ، فإن كان الفساد أغلب عليها من الصلاح دمرها تدميراً ، وإن كان الصلاح أدنى إليها من الفساد خلى بينها وبين البقاء .

وقد ذهب هذا العون إلى المدينة فاختبر أمرها كله ، فكان يسخط أحياناً حتى يرى فيما بينه وبين نفسه أن هذه المدينة يجب أن تمحق محقاً ، وكان يرضى أحياناً أخرى فيرى أن هذه المدينة يجب أن تستمتع بالبقاء . وواضح جدًّا أن مدينة برسيبوليس هى فى أكبر الظن باريس . فأكثر محاسنها هى الخصال التى كانت باريس تمتاز بها ، بل التى كانت فرنسا كلها تمتاز بها فى عصر ڤولتير . وقد عرض علينا ڤولتير فيما عرض من شؤون هذه المدينة ، شؤون السيدات الحسان اللاتى كن يستقبلن فى دورهن ، ويذهبن إلى الملاهى والمسارح ، ويختلفن إلى المعابد والحدائق والمتنزهات ، ويجمعن إلى جمال الخلق وحسن الشارة والبراعة فى الزينة ، رقة القلب وعذوبة الحديث ، ودقة الإحساس ، والتسامح فيما يتصل بالسيرة والأخلاق ، ويظفرن مع ذلك بسماحة الأزواج وتلطفهم ، وإغضائهم حين يحسن الإغضاء . وربما كان أصدق تصوير لهؤلاء النساء قول إحداهن لهذا العون ، وقد أظهر الخوف

والجزع حين رآها تسرف فى خيانة زوجها : إنى لا أحب أحداً كما أحب زوجى ، وإنه لا يحب أحداً كما يحبنى ، وإنى أضحى فى سبيله بكل شىء إلا بخليلى ، وإنه يضحى فى سبيلى بكل شىء إلا بخليلته . وأظنك قد عرفت أنى أشير إلى تلك القصة الرائعة التى سماها ڤولتير « الدنيا على علاتها » — Le monde comme il va — على أن هذه النماذج من المرأة الباريسية لم تصور فى هذه القصة وحدها ، وإنما صورت فى قصة زاديج ، فالبابليات اللاتى يختلفن على القصر ويحاصرن مكتب الوزير ، ويتناجين ويتناغين ويتساعين بالكيد والنميمة فيما يتبادلن من زيارات، لسن فى حقيقة الأمر إلا نساء الطبقة الممتازة فى باريس وفى عواصم الأقاليم .

وأريد الآن أن أعود إلى أميرة بابل تلك التى تركها تجوب أقطار الأرض ساعية فى أثر عاشقها ذاك الجميل . فقد صورت بعض شخصيتها ولم أصور بعضها الآخر ، لأنى كنت أتحدث عن هذه القصة أثناء العرض العام لمذهب ڤولتير فى القصص . وأحب الآن أن أصور لك هذه الفتاة كما عرضها علينا ڤولتير ، فهى محبة صادقة الحب ، جريئة بعيدة الجراءة، مغامرة شديدة المغامرة ، تشبه فى ذلك الآنسة سانت إيف فى قصة البرىء ، ولكنها أميرة سيؤول إليها ملك عظيم هو ملك بابل ، فقد نشئت إذاً كما ينشأ الأميرات ، فيها إترافهن وما يستتبعه الإتراف من الرقة واللين ، ومن الضعف والفتور ، ولكن فيها مع ذلك طموح ساذج إلى إرضاء هذا الحب الذى ألقاه الفتى فى قلبها . وهى تريد أن ترضى هذا الحب لأنها تعودت أن ترضى كل حاجاتها، وأن تبلغ كل ما تريد . ولكنها على ذلك مترددة ما دامت فى ظل أبيها الملك ، وما دامت خاضعة لنظم القصر وتقاليده ، فكل خصالها كامنة فى قلبها كما تكمن النار فى العود أو كما يكمن الرحيق فى العنقود ، فيما يقول ابن الرومى . فإذا أذن لها الملك فى الحج إلى معبد البصرة ، وإذا خرجت من المدينة ومعها طائرها ظهرت هذه الخصال كلها ، وإذا الفتاة محبة لا تعرف إلا الحب ،

عاشقة لا تعرف إلا العشق ، مفتونة لا تفكر إلا فى صاحبها ، وفى أن من حقها ومن الحق عليها أن تراه . ولكن الظروف لا تواتيها ، وإنما تخلق لها مشكلة يسيرة غريبة فى وقت واحد ، وهذه المشكلة هى التى ستدور عليها القصة كلها .

فقد انصرف الملوك من بابل مغضبين . فأما فرعون وملك الهند فقد تحالفا، وتم الاتفاق بينهما على أن يعودا إلى بابل غازيين، كلاهما يقود جيشاً قوامه ثلاثمائة ألف من الجند ، حتى إذا تم لهما النصر اقترعا أيهما يظفر بالأميرة . وأما ملك السيتيين فقد اختطف ابنة عم الأميرة ومضى بها تحت الليل إلى مملكته فاتخذها لنفسه زوجاً، وأزمع أن يعود إلى بابل غازياً ليرد إلى زوجه عرش بابل الذى غصب منها غصباً . وكذلك أراد ملك بابل أن يزوج ابنته الأميرة فورموزنت، فجر على نفسه وعلى ملكه شرًّا مستطيراً . وقد مضت الأميرة فورموزنت مع طائرها ، ونزلت فى طريقها إلى البصرة بفندق من الفنادق ، وإذا فرعون قد نزل فى هذا الفندق نفسه ، وإذا هو يتعجل الفوز وينتهز الفرصة ويدخل على الأميرة فى غرفتها، فيعلن إليها فى صلف وغلظة أنها قد أهانته فى قصر أبيها، وأنه قد ظفر بها الآن فسينزلها على حكمه وسيكرهها على أن تشهد معه مائدة الغداء . وهنا تظهر مهارة الأميرة وسعة حيلتها ، فتظهر لفرعون أنها لم تحب أحداً غيره ، وأن الحياء والخوف هما اللذان منعاها من إظهار حبها ، وأنها حين تقبل دعوة الملك إلى الغداء لا تنزل على حكمه وإنما تنزل على حكم الحب الذى ملأ قلبها فتوناً . وهى بهذا الحديث قد فتنت فرعون وأنزلته هو على حكمها . وقد اتفقت معه على الغداء ورغبت إليه فى أن يمنحها ساعة أو ساعتين لتصلح من شأنها استعداداً لهذه السعادة . ولم تكد تخلو إلى نفسها حتى دعت وصيفتها وطبيبها وتقدمت إليهما فى أن يسقيا الملك وأعوانه وجنده إذا كان الغداء من نبيذ شيراز على أن يدسا فى هذا النبيذ مخدراً يدعو إلى النوم فلا يرد النوم له دعاء . ولم يكد القوم يمضون

فى غدائهم وفرعون يداعب الأميرة حتى كانوا قد شربوا فأسرفوا فى الشراب ، وحتى كان نبيذ شيراز قد أغرقهم وأغرق الجند معهم فى نوم عميق . هنالك انسلت الفتاة وحاشيتها ، ولكنها لم تمض إلى البصرة لتنفذ أمر أبيها ، فقد نسيت أباها وأمره والبصرة ، وإنما مضت إلى أقصى الهند لتلتمس عشيقها أمازان . وقد بلغت أقصى الهند ، ولكنها لم تلق الفتى وإنما لقيت أمه محزونة بائسة ، وعرفت منها أن طائراً ماكراً قد شهد غداءها مع فرعون وأنبأ به الأمير فرآه خيانة بغضت إليه الحياة ، فأزمع أن يطوف فى أقطار الأرض ، يلتمس العزاء عن حب هذه الخائنة ، وشرط على نفسه أن يكون وفياً لهذه الخائنة إلى آخر الدهر . وكذلك نشأت العقيدة ، فالفتاة بريئة أمام نفسها وأمام الحق ، ولكنها خائنة فى رأى حبيبها . وهى تريد أن تطلبه حيثما كان لتظهره على براءتها من هذه الخيانة ، ولتستأنف معه هذا الحب السعيد . وقد تبعته إلى الصين فعرفت أنه أقام فى قصر الملك أياماً ، وكاد يطيل الإقامة لولا أن أميرة من أهل القصر فتنت به وراودته عن نفسه ، فأبى عليها وفر منها وترك لها كتاباً رقيقاً يعتذر فيه من هذه الغاظة ، لأنه يحب أميرة بابل ، وقد أقسم أن يظل وفيًّا لها إلى آخر الدهر . فلا تكاد الأميرة تقرأ هذا الكتاب حتى يجن جنونها ، وحتى تلاحق حبيبها فى كل مكان . وهى لا تصل إلى مدينة إلا عرفت أن الفتى قد تركها رافضاً حبًّا يعرض عليه ، حتى طوفت فى أثره أوربا كلها وكادت تلحقه فى إنجلترا ، ولكنه عاد فى الوقت الذى كانت تعبر فيه البحر من هولندا إلى بلاد الإنجليز .

على أنها أدركته آخر الأمر فى باريس ، ولكنها أدركته على شر حال . فهذا الفتى المتيم الذي قاوم الأميرات فى جميع قصور الأرض لم يستطع أن يقاوم باريسية ، وأى باريسية ؟ ممثلة من ممثلات الأوبرا . رأى تمثيلها وسمع غناءها وأحب أن يقدم إليها . فلما عرفها وقع فى الشرك . وتأتى أميرة بابل فترى هذا الفتى وهذه الممثلة على شر حال . وقد

ضاعت الآمال ، وانهارت قصور الأمانى ، واشتعلت الغيرة حتى حرقت قلب الفتاة وعقلها تحريقاً ، فهى تهجر باريس مصممة ألا ترى هذا الخائن ! وهى تذكر أباها الآن وتذكر أنها خالفت عن أمره ، وتريد أن تعود إليه وتعتذر وتتوب وتثوب إلى الطاعة والخضوع ، وتتعزى عن هذا الحب الذى جابت من أجله الدنيا كلها ثم آبت منه بالخيبة والحرمان . والفتى فى أثرها يطلبها بعد أن كانت تطلبه ، ويلاحقها بعد أن كانت تلاحقه . وقد أدركها آخر الأمر فى أسبانيا وأنقذها من محكمة التفتيش ، فكفر بذلك عن خطيئته وعادا معاً إلى بابل ، وكان الزواج وارتقى إلى العرش فى خطوب لست فى حاجة إلى تفصيلها . وبمقدار ما ترى عند هذه الفتاة من الإقدام والعزم ومن الجراءة والمغامرة ترى عند أميرة أخرى مصرية ما يناقض كل هذه الخصال ، بحيث لا تشبه إحدى الأميرتين صاحبتها إلا فى شىء واحد هو هذا الحب الملح الذى يضطر صاحبته إلى الصبر والوفاء واحتمال الخطوب . ولكن الأميرة المصرية صابرة وفية ، لا تصنع شيئاً وإنما تتلقى ما يصب عليها من المحن فى سبيل هذا الحب . وأنت تستطيع أن ترى صبر هذه الأميرة وشجاعتها السلبية وتعرضها للموت فى قصة الثور الأبيض .

وأعتقد أنى قد عرضت عليك من نماذج المرأة عند ڤولتير ألواناً تعطيك منها صوراً واضحة دقيقة . وأنا لم أعرض عليك مع ذلك نماذج أخرى أهملتها عن عمد لأنها تشبه هذه النماذج التى عرضتها من قريب أو بعيد .

وهناك أسئلة يمكن أن تخطر للذين يقرءون قصص ڤولتير وللذين يقرءون هذا الحديث : فهل بين هذه النماذج كلها وبين السيدات اللاتى اتصل بهن ڤولتير اتصال حب أو اتصال مجون من علاقة بحيث يمكن أن نستدل بهذا النموذج أو ذاك على هذه السيدة أو تلك من صواحبات ڤولتير ؟ وهل هناك صلة بين هذه النماذج وبين السيدات الكثيرات اللاتى عرفهن ڤولتير فى فرنسا وألمانيا وإنجلترا وسويسرا وإيطاليا بحيث يستطيع الباحث أن

يقول إن ڤولتير قد صور هذه السيدة أو تلك من السيدات الممتازات اللاتى عرفهن فى حياته المضطربة الطويلة ؟ وهل بين ألوان الحب التى عرضها ڤولتير فى قصصه هذه ما يشبه من قريب أو بعيد حب ڤولتير حين كان يحب وهيام ڤولتير حين كان يهيم واضطراب ڤولتير بين اليأس والرجاء حين كان يضطرب فى الحب بين اليأس والرجاء ؟

أسئلة لا أستطيع أن أجيب عنها ولا أريد أن أجيب عنها ! لأنى لست إخصائيًّا فى أدب ڤولتير ، بل لست إخصائيًّا فى الأدب الفرنسى ، ولأنى لم أرد أن أقدم إليك بحثاً فى التاريخ الأدبى وإنما أردت أن أقدم إليك حديثاً من هذه الأحاديث التى تدعو إلى التفكير وترغب فى القراءة . وإذا كنت قد وفقت فى هذا الحديث إلى أن أرغبك فى قراءة هذا القصص الرائع الذى تركه لنا ڤولتير ،وفى تعمق البحث عن صور المرأة فى هذا القصص فأنا راض كل الرضا إلا عن شيئين اثنين : أحدهما أنى لم أحسن البحث والاستقصاء . والثانى أنى كنت أريد الإيجاز فاضطررت إلى الإطالة فأثقلت بذلك على القارئ وعلى المجلة ، وشجعت بذلك الكتاب على أن يرسلوا إلينا فصولا طوالا كهذا الفصل الطويل . وأى بأس على الكتاب إذا ذهبوا فى الثرثرة مذهب رئيس التحرير .

فى الحب

سيبسم لهذا العنوان قوم وسيعبس له آخرون ، وسيكون بين الباسمين من يبسم عن رضا لأنه يريد أن يقرأ عن الحب شيئاً ، ومن يبسم عن سخرية لأنه لا يرضى أن يكون الحب موضوعاً للحديث فى مجلة ينتظر منها الجد الصارم ولا يحب منها الإقبال على لغو الحديث . فأما العابسون فسيكون عبوسهم سخطاً خالصاً ؛ لأن حديث الحب لهو كله ، وما أكثر الصحف والمجلات التى تلهج باللهو وتغرق فيه !

ومع ذلك فقد كانت حياتنا فى العصر الأول أسمح من هذا كله وأكثر يسراً ، وكانت أحاديث الحب لا تثير سخطاً ولا عبوساً وإنما تثير رضاً وابتهاجاً وتدعو إلى الروية والتفكير فى كثير من الأحيان . وقد مضى فى تاريخنا الأدبى والعقلى عصر لم يكن الحب فيه هزلا ولا دعابة ، وإنما كان جدًّا خالصاً لا يخلو من صرامة وحزم فى كثير من الأحيان . فلم يكن حب الغَزِلين فى شمال الحجاز وفى نجد لهواً ولا مجوناً ، ولا مصدراً للدعابة والفكاهة ، وإنما كان جزءاً من جد الحياة اقتضته ظروف من السياسة والدين فدفع إليه الغَزِلون فى شىء من التصوف لعله خير ما يستحق البقاء من شعرنا العربى القديم . ونحن نقرؤه فنجد راحة إليه واستمتاعاً به لا يشوبهما مجون ولا يتصل بهما ميل إلى العبث واللهو ، وإنما تجد فيهما النفوس غذاء روحيًّا يرتفع بها عن صغائر الحياة ، ويعزيها عن هذه السفاسف اليومية التى تنزل بها عما تحب لنفسها من مكان رفيع . على أن هذا الهيام الذى شمل النفس العربية فى نجد وشمال الحجاز لم يتردد فى أن يغزو البيئات الدينية والعلمية الصارمة الحازمة فى مكة

والمدينة . فقد كان شعر جميل وكُثَيِّر والقيسين ينشد فى المسجد الحرام وينشد فى المسجد النبوى ، ويستمتع به فى هذين المسجدين المطهرين قوم وقفوا أنفسهم على رواية العلم والدين لا يجدون فى ذلك حرجاً ولا جناحاً ؛ وربما تجاوز بعضهم هذا الاستمتاع بأحاديث الحب وما كان ينشد فيه من شعر إلى الحب نفسه ؛ فشقى بالحب إن كان الحب شقاء ، ونعم بالحب إن كان الحب نعيما ، وذاق لذته المؤلمة وحلاوته المرة ، إن صح أن تكون اللذة مؤلمة وأن تكون الحلاوة مرة .

وقد كان عبد الرحمن بن أبى عمار الجشمى صاحب قراءة للقرآن ورواية للحديث، وإقبال على النسك والزهد وتفرغ للعبادة والطاعة ، حتى لقبه أهل مكة بالقس . فلم يمنعه ذلك حين رأى سلامة وسمع غناءها أن يحبها حبًّا انتهى به إلى الهيام وجعله شاعراً غزلا كغيره من الشعراء الغزلين . لم يجد فى ذلك حرجاً ولا جناحاً ؛ لأن ذلك لم يورطه فى إثم ولا فسوق . وعبد الرحمن بن أبى عمار القس هو الذى يقول فى سلامة هذين البيتين الرائعين :

سلام هل لى منكمُ ناصرُ أم هل لقلبى عنكم زاجرُ
قد سمع الناس بوجدى بكم فمنهم اللائم والعاذر

ويزعم الرواة أن سلامة أحبت القس وحببت إليه ، وهمّت ذات يوم أن تقبِّله أو أن تضع فمها على فمه كما يقول الرواة ، ولكنه امتنع عليها مؤثراً نقاء القلب وصفاء الضمير ، مشفقاً أن ينعم بحبها فى الدنيا فيشقى بحبها فى الآخرة ويصبح من هؤلاء الأخلاء الأعداء الذين ذكرهم القرآن الكريم .

وقد آثر ابن عباس رحمه الله ، كما يعرف الناس جميعاً ، أن يسمع لغزل ابن أبى ربيعة على أن يسمع لأسئلة نافع بن الأزرق فى الفقه والحديث وتفسير القرآن . فقد كان القدماء أسمح منا نفوساً وأحسن منا استقبالا لأمور الحياة ، يعنفون بأنفسهم فى مواضع العنف ، ويرفقون بها فى مواطن الرفق ، ولا يتكلفون هذا الجد السخيف والتزمّت الذى لا يدل على شىء . وأنا بعد هذا كله

لا أريد أن أتحدث عن الحب مرغِّباً فيه أو مرغباً عنه، محسِّناً له أو زارياً عليه، بل لا أريد أن أتحدث عن الحب فى نفسه ، وإنما أريد أن أتحدث عنه من حيث إنه كان موضوعاً للبحث والدرس والتأليف عند أديبين عظيمين : أحدهما عربى مسلم قديم ، والآخر أوربى مسيحى حديث . فأما أولهما فهو ابن حزم الأندلسى . وأما ثانيهما فهو ستندال الفرنسى . فقد عاش أولهما فى القرن الحادى عشر ، وعاش ثانيهما فى القرن التاسع عشر ، فبينهما نحو ثمانية قرون . وهما بعد ذلك يختلفان أشد الاختلاف ولا يكادان يتفقان إلا فى الشىء اليسير جدًّا .

فابن حزم مسلم متعمق للإسلام، يؤمن به إيماناً صادقاً متيناً، يرتفع به إلى شىء يوشك أن يكون نسكاً . وهو قد وقف حياته أو أكثر حياته على تعمق العلوم الإسلامية والعربية ؛ فهو متقن لرواية الحديث ، محسن للفقه ، متخصص فى الكلام متفوق فى الجدل ، عالم بشؤون الفرق الإسلامية، مهاجم لأكثرها مدافع عن أقلها ، منافح عن الإسلام ، ناقد لما ورث المسيحيون واليهود من المسيحية واليهودية ، عارض لكل مسألة من مسائل الدين بالدرس والنقد والتحليل ، مظهر رأيه فيها ، مؤيد له بما يرى أنه الحجة القاطعة والبرهان الساطع الذى لا يمكن الشك فيه . فهو بذلك رجل من رجال الدين ، ومن رجال الدين الذين وقفوا أنفسهم وحياتهم على درسه واستقصائه ، والذود عنه والقيام من دونه .

وهو صاحب مذهب بعينه فى الدين ليست عليه كثرة المسلمين ؛ فهو ظاهرى يؤثر النص ويكره التأويل ، ولا يحب التأول ولا يميل إلى التأويل . وهو من أجل ذلك لا يخاصم فى الكلام وحده وإنما يخاصم فى الفقه أيضاً . وهو من أجل ذلك متقن للغة أشد الإتقان ، متعمق لكل ما يتصل بها من علم أشد التعمق . فهو لغوى ، وهو نسابة ، وهو راوية للشعر والأدب والأخبار . ثم هو قبل هذا كله من أسرة قد تولت الوزارة واتصلت بالقصور وعملت فى

الدواوين ودبرت أمور السياسة ؛ وقد شارك فى بعض ما نهضت به الأسرة من الأعباء . ولكنه صرف نفسه عن السياسة ، أو صرفته الظروف عن السياسة إلى العلم ، فأحاط بكل ما كانت تتكون منه الثقافة الإسلامية العربية فى ذلك الوقت . ثم لم يكتف بأن يكون عالماً ممتازاً ، بل أراد أن يكون معلماً ممتازاً أيضاً ، ومؤلفاً ممتازاً كذلك ، هذا هو ابن حزم .

أما ستندال فقد نشأ فى عصر الثورة الفرنسية ، وشارك فى الخطوب السياسية والعسكرية التى امتلأ بها عصر نابليون وقاتل فى غير موقعة من مواقع هذا القائد العظيم ، وشهد الأحداث الكبرى التى اضطربت لها فرنسا ثم اضطربت لها أوربا ثم اضطرب لها العالم كله فى آخر القرن الثامن عشر وفى النصف الأول للقرن التاسع عشر . وهو بحكم نشأته وبيئته والعصر الذى عاش فيه ، مسيحى اللون حر الضمير واسع الثقافة إلى أبعد حد ممكن . ولكنه لم يكن وزيراً ولم يحاول أن يكون وزيراً ، ولم يكن معلماً ولم يحاول أن يكون معلماً ، وإنما عاش لنفسه أولا ، ومنح قلباً ذكيًّا وعقلا خصباً وضميراً حيًّا ونبوغاً فنيًّا ممتازاً ، فلم يجد بدًّا من أن يصور حياته وحياة الناس من حوله وحياة العصر الذى عاش فيه .

فالاختلاف بين هذين الرجلين بعيد إلى أقصى غايات البعد ، ولكنهما على ذلك يلتقيان فى بعض الأمر . فكلاهما أوربى المولد والنشأة : ولد ابن حزم ونشأ وعاش فى أسبانيا ، وولد ستندال وعاش فى فرنسا وغيرها من البلاد الأوربية .

وقد ذكرت آنفاً أن ابن حزم عربى مسلم . وما أردت بعروبته هذا المعنى الضيق الذى يتصل بالجنس والنسب ؛ فقد يقال إن ابن حزم لم يكن عربيًّا صليبة ، وإنما أردت هذه العروبة التى تتصل بالثقافة والسياسة والدين واللغة والنشأة وهذه الخصال التى هى أهم ألف مرة ومرة من الجنسية والعنصرية .

فقد كان الرجلان إذن أوروبيين ، ولكن أحدهما عربى الحياة ، والآخر

فرنسى الحياة ؛ وأحدهما من أبناء القرن الحادى عشر ، والآخر من أبناء القرن التاسع عشر . وقد كان الرجلان يلتقيان فى شىء آخر ، فكلاهما عاش فى عصر فتنة واضطراب : عاش ابن حزم فى عصر انهيار الدولة الأموية فى الأندلس وانتشار النظام السياسى فى هذا الجزء من أوربا ، وقل إن شئت فى هذا الجزء من العالم الإسلامى القديم . وقد شهد ابن حزم انتقال السلطان من بنى أمية إلى حجابهم ، ثم انهيار الأمر حول هؤلاء الحجاب ، وقيام ملوك الطوائف ، وتدخل البربر فى شؤون العرب الأسبانيين . ثم هو لم يشهد ذلك من برجه العاجى ، وإنما شهده شهود المشارك فيه ، المصطلى بناره ، المتحمل لآثاره ، فذاق السجن ونفى من الأرض وتقاذفته مدن الأندلس ، بل تقاذفته مدن العالم الإسلامى الغربى ؛ فهو قد عبر إلى إفريقية ، وهو قد عبر إلى الباليار ، وهو قد لقى فى هذا كله ألواناً من المحن وضروبا من الخطوب .

وعاش ستندال فى عصر الثورة وفى عصر الحروب التى أثارها نابليون أو أثيرت عليه ، وشارك فى هذه الحروب فانتصر حين انتصر نابليون وانهزم حين انهزم نابليون . واضطرته هذه الحروب إلى التقلب فى أقطار أوربا ، فذهب إلى ألمانيا والنمسا والروسيا وأقام فى إيطاليا فأطال الإقامة وعاد آخر الأمر إلى فرنسا .

وليس المهم بالقياس إلى هذين الرجلين أنهما عاشا فى عصر فتنة واضطراب وتأثرا بهما فى حياتهما المادية ، وإنما المهم أن كليهما قد منح حسًّا دقيقاً وشعوراً رقيقاً ، وعاطفة ثائرة ، ومزاجاً حادًّا وذوقاً رفيعاً ، فتأثر بهذه الفتنة وتأثر بهذا الاضطراب ، وعاش عيشة سخط وشذوذ وقلق لا عيشة رضا واطمئنان وحرص على ملاءمة الجيل الذى كان يعيش فيه .

كان ابن حزم شاذًّا فى أسبانيا المسلمة المضطربة . وكان ستندال شاذًّا فى فرنسا المسيحية الثائرة . وكان كلاهما ساخطاً على ما يرى ، منكراً لما يشهد ، عاكفاً على نفسه يتسلى بعلمه وأدبه عما يجرى حوله من الخطوب .

فى هذا كله كان الرجلان يختلفان ويتفقان . ومن هنا فرغ ابن حزم

لعلوم اللغة والدين ، وفرغ ستندال للقصص والإنشاء الأدبى الخالص . ومن النافع أن نقف عند هذين الكاتبين وقفة قصيرة ؛ فقد يكون من المفيد أن نرى كيف عنى الأديب المسلم القديم والأديب المسيحى الحديث بهذا الأمر الخطير الذى هو الحب .

وإذا قلت إن الحب أمر خطير ، فإنما أصدر فى ذلك عن ابن حزم من جهة وعن ستندال من جهة أخرى . ولست فى حاجة إلى أن أصدر فى ذلك عن شعر الشعراء ولا عن أدب الأدباء ولا عن الحياة نفسها ؛ لأنى لا أكتب فصلا فى الحب من حيث هو ، وإنما أكتب فصلا فى الحب كما صوره هذان الأديبان .

والظاهر أن الحب قد كان خطيراً حقًّا فى أسبانيا المسلمة أيام ابن حزم . وليس أدل على ذلك من أن هذا المحدث الفقيه المتكلم الفيلسوف المنفى من أرض وطنه قد فرغ لكتابة رسالة فيه . وهو لم يفرغ لكتابة هذه الرسالة إلا لأن صديقاً من أصدقائه الفقهاء المحدثين المتأدبين قد طلب إليه أن يكتب هذه الرسالة . فلولا أن الأمر له شىء من خطر لما طلب هذا الفقيه المحدث الأديب إلى ابن حزم أن يفرغ له ويكتب فيه ، ولما أجاب ابن حزم إلى ما طلب إليه وهو على جناح سفر قد أزعج عن وطنه واستقر فى شاطبة لينتقل منها إلى منفى آخر . ثم نحن نقرأ كتاب ابن حزم فنرى أن الحب قد شغل ابن حزم فى حياته كلها كما شغله الفقه والتفسير والحديث والكلام ، ونقرأ كتاب ابن حزم فنرى أن الحب لم يشغله وحده ، ولم يشغله مع صاحبه الذى طلب إليه تأليف الكتاب وحدهما ، وإنما الظاهر أنه كان يشغل الناس جميعاً فى أسبانيا المسلمة لعهد ابن حزم . ولعله كان يشغل المثقفين والممتازين أكثر مما كان يشغل غيرهم من الناس .

أما فى فرنسا فالحب شىء خطير فى كل وقت لا يحتاج ذلك إلى دليل .

ولكنك سترى أن ستندال لم يكن يقدر الحب كما ألفه مواطنوه الفرنسيون .

أكاد أعتقد أن فى نفوسنا من أسبانيا المسلمة صورة غير مطابقة للحقيقة الواقعة أثناء القرن الخامس للهجرة على أقل تقدير . فنحن نقرأ فقهاً وفلسفة وحديثاً وكلاماً وتفسيراً ولغة ، ونحن نقرأ أخبار الفتن والحرب فيخيل إلينا أن أسبانيا المسلمة قد كانت فى القرن الخامس موطن الجد المظلم والثورات المنكرة والاختلاف المؤذى للنفوس ، لا نكاد نستثنى من ذلك إلا هذه البيئات الخاصة التى كانت تمتاز بالعكوف على اللذات والانصراف إلى الشعر والموسيقى والغناء . ولكن ابن حزم يعطينا فى كتابه « طوق الحمامة» صورة أخرى لأسبانيا المسلمة فى ذلك العهد صورة وطن كان الناس فيه جميعاً يذوقون الحب، ويبلون لذاته وآلامه ، يتعرضون له كما يتعرضون لغيره من محن الحياة ، بل يتعرضون له كما يتعرضون للموت ، لا فرق فى ذلك بين أصحاب الجد منهم وأصحاب الهزل، ولا بين الذين يفرغون للعلم والدين، والذين يفرغون للأدب والفن ،والذين يفرغون للسياسة والحرب .

وأكبر الظن أن أمور الناس كلهم تجرى على هذا النحو فى جميع أقطار الأرض . ولكن حظوظ الناس من الحرية فى تصوير هذا والتعبير عنه تختلف باختلاف الأوطان والبيئات والظروف ، والظاهر أن أسبانيا المسلمة كانت على حظ عظيم لا فى الحب وحده بل فى التحدث عن الحب أيضاً . ومن الحق أن ابن حزم تحرج شيئاً أو كاد يتحرج شيئاً من الكتابة فى هذا الموضوع ، ولكنه لم يلبث أن يعفى نفسه من هذا الحرج بآثار رواها فى أول الكتاب وبحض على الطاعة ونهى عن المعصية، وترغيب فى الفقه سجّلها فى آخر الكتاب . فقد روى ابن حزم بسنده المتصل إلى أبى الدرداء رحمه الله أنه كان يقول : « أجِمُّوا النفوس بشىء من الباطل ليكون عوناً لها على الحق » . وروى آثاراً أخرى عن جماعة من السلف الصالح رحمهم الله .

وكان هذا أشبه باستئذان للدخول فى هذا الموضوع الخطير الذى يظهر

أن ابن حزم فكر فيه وعاش معه منذ نشأ إلى أن مات . وأخص ما يتفق فيه ابن حزم وستندال أنهما لم يريدا أن يكتبا فى الحب كتابة المتزيد المتكلف ، وإنما أرادا أن يكتبا فيه كتابة العالم الذى يؤثر البحث والاستقصاء ، ويعتمد على الملاحظة والمشاهدة ؛ ويستنبط من هذا كله أصولا وقواعد هى أشبه بالعلم وأقرب إليه من شبهها بالأدب وقربها إليه . فليس الذى يعنيهما أن يرويا الأخبار ولا أن يستنبئا الخيال ولا أن يفلسفا فى غير موضع للفلسفة ، وإنما الذى يعنيهما أن ينظرا إلى الواقع ويعمدا إليه ويأخذا منه فى غير تكلف ولا تصنع أيضاً كلاهما يريد العلم ويعتمد على الظواهر الواقعة . ولكن أحدهما يعيش فى القرن الحادى عشر ، والآخر يعيش فى القرن التاسع عشر ، وبين حياة العقل الإنسانى فى هذين العصرين أمد بعيد . فابن حزم يعيش فى عهد الكلام وما بعد الطبيعة ، وستندال يعيش فى عهد العلم والتجربة . فليس غريباً أن يكون ابن حزم فيلسوفاً حين يفسر الظواهر الواقعة ، وأن يكون ستندال عمليًّا حين يفسر هذه الظواهر نفسها .

ومن هنا عمد ابن حزم إلى تعريف الحب كما كان الناس فى عصره يعمدون إلى تعريف كل شىء . وعمد إلى تعريفه على النحو الفلسفى الذى ألفه أصحاب المنطق ؛ فهو يثبت قبل كل شىء أن الحب حقيقة واقعة لا منصرف عنها ولا تخلص منها ، وأنه من أجل ذلك شىء مباح لا ينكره الدين ولا العرف ما دام لا يتجاوز حدود الدين والعرف . وهو يذكر الحب الذى ألم بطائفة من خلفاء بنى أمية فى الأندلس ومن خلفاء الفاطميين فى مصر ، والحب الذى ألم ببعض الفقهاء من أبناء الصحابة والتابعين وما أفتى به ابن عباس رحمه الله فى بغض الأمور التى تتصل بالحب . ثم يذكر بعد ذلك « مائية الحب » كما يقول ، وهى كلمة يأخذها من « ما » ، وهى توازى كلمة « الماهية » عند الشرقيين من أصحاب المنطق والفلسفة . كأن الشرقيين

يأخذون كلمتهم من « ما هو » ، وكأن ابن حزم وأصحابه الأندلسيين يأخذون كلمتهم من « ما » وحدها ، فيجعلون الألف همزة حين ينسبون . ومائية الحب كما يقول ابن حزم ، أو ماهيته كما يقول الشرقيون ، هى عند ابن حزم « الاتصال بين أجزاء النفوس المقسومة فى هذه الخليقة فى أصل عنصرها الرفيع » . كان ابن حزم يذهب إلى ما ذهب إليه بعض الفلاسفة من قدماء اليونان من أن هناك عنصراً رفيعاً تأتلف منه نفس واحدة قد قسمت أجزاؤها على المخلوقات ذوات النفوس . فقد يحدث اتصال بين بعض هذه الأجزاء المقسمة بين الناس فيكون الحب ، وقد يحدث انفصال فيكون البغض . وبمقدار ما يكون الاتصال قويًّا أو ضعيفاً يقوى الحب أو يضعف . وبمقدار ما يكون الانفصال قويًّا أو ضعيفاً يشتد البغض أو يلين .

وهذا الاتصال إنما هو ملاءمة فى الشكل وتشابه فى الطبع وحنين جزء من النفس إلى جزء آخر من النفس ، والأعراض الطارئة هى التى تباعد بين هذه الأجزاء أو تتيح لها أن تقترب وتأتلف . وابن حزم لا يحب أن يذهب مذهب إمامه محمد بن داود الظاهرى ومذهب غيره من الفلاسفة الذين يرون أن النفوس كرات مستقلة تستقر فى المخلوقات إلى حين ، وإنما هو يرى أن النفوس أجزاء من نفس واحدة قد قسمت على المخلوقات إلى حين ، ثم هى تعود إلى أصلها ، وإن كان ابن حزم لم يصرح بهذه العودة فى هذا الكتاب . والشىء المهم هو أن الحب عند ابن حزم لا يأتى من الأجسام وإنما يأتى من النفوس . وليست الأجسام فى حقيقة الأمر إلا وسائط ووسائل تتيح للنفوس أن تتقارب أو أن تتباعد . وآية ذلك أن من الناس من يحب شخصاً تنقصه هذه الخصلة أو تلك من خصال الجمال الجسمى وهو يعلم أن بين الناس من يستوفون خصال الجمال كلها أو أكثرها ، ومن يزيدون على محبوبه فى هذه الخصال . فلو كان الجمال الجسمى مصدر الحب لما أمكن أن يحب الإنسان شخصاً قبيحاً أو منقوص الحسن ، ونحن نعلم أن العاشقين لمن لا يبلغ الحسن فيهم أقصاه

ولمن يقدر عليهم القبح ليسوا قليلين . ولا تفسير لذلك عند ابن حزم إلا أن الحب ظاهرة تتصل بالنفوس ولا تتصل بالأجسام إلا اتصالا عارضاً . فنحن هنا أمام بحث فلسفى يتصل بما بعد الطبيعة أكثر مما يتصل بالطبيعة نفسها ، أو قل إنه يتخذ الطبيعة سلماً يرقى فيه إلى ما بعد الطبيعة . وليس شىء من هذا كله غريباً ؛ فابن حزم يعيش فى القرن الحادى عشر ، والعلم عنده ما ورث عن الفلاسفة والمتكلمين .

فأما ستندال فهو لا يعمد إلى التعريف ولا يفكر فى الاستنباط المنطقى ، وإنما يعمد إلى الاستقراء والاستقصاء . فهو لا يعرف الحب جملة وإنما يستقصى أنواع الحب عند أفراد الناس وعند أصنافهم . وهو يضع أصلا فى أول كتابه لا يكاد يحققه حتى يشك فى دقته ويفتح باب الاستقراء والاستقصاء من جديد . فليس هناك حب واحد إذن ، وإنما هناك أنواع أربعة من الحب : أولها الحب الجامح الذى يملك على النفس أهواءها وعواطفها وحسها وشعورها ، والذى يندفع كالسيل لا يلوى على شىء ولا يترك لصاحبه حظاً من أناة أو روية أو تفكير . والثانى الحب المترف الذى ينشئه التكلف وما تقتضيه الحضارة الراقية المصفاة من إتراف فى الذوق ، وتأنق فى فنون المتاع ، والذى لا يكاد يتصل بالنفس ولا بالقلب ، ولا يكاد يؤثر فى العاطفة أو فى الشعور ، وإنما هو لون من ألوان الذوق ، وفن من فنون الترف ، قد وضعت له قواعده وأصوله ، وأحاط الناس بأسراره ودقائقه ، فهم يصعدون فيه عن علم وينتهون إلى غايته عن بصيرة . والثالث الحب الجسدى الذى تدفع إليه الغرائز والذى يشترك فيه الإنسان والحيوان . والرابع حب الغرور الذى ينشأ عن الكبرياء وإيثار النفس بهذه الظواهر الخداعة التى يكبر بها الإنسان أمام نفسه وإن لم يكبر بها فى أنفس الناس . وقد مثل ستندال لأنواع الحب هذه بأمثلة تصورها تصويراً صادقاً وتدل عليها دلالة واضحة . فأبطال الحب المعروفون الذين تحدث عنهم التاريخ يصورون النوع الأول . والمترفون من الفرنسيين أثناء

القرن الثامن عشر يصورون النوع الثانى . والصائد الذى يشتهى قروية رآها تهيم فى الغابة فأعجبه شكلها يصور النوع الثالث . وكثرة الشعب الفرنسى فى عصر ستندال تصور النوع الرابع . على أن ستندال لا يلبث أن يلاحظ أن هذا التقسيم ليس دقيقاً ولا نهائياً ، وأن من الممكن أن ينحل كل نوع من هذه الأنواع الأربعة إلى أنواع أخرى جزئية يدل عليها بألفاظ أخرى . فأمور الحب أشد دقة وأكثر اختلافاً وأيسر تفاوتاً من أن تستقصى على نحو قاطع محتوم . وليس المهم عند ستندال أن تُحصَى أنواع الحب أو تستقصى ، وإنما المهم أن نتبين كيف ينشأ الحب وكيف ينمو وكيف يضعف وكيف يموت . وستندال يرى أن هذا كله إنما يجرى طبقاً لقوانين يعرضها فى هذا الكتاب . والإعجاب هو أول درجة من درجات الحب ترقاها النفس حين تتجاوز نظرتها العادية البريئة من الاكتراث إلى الشخص الذى كتب لها أن تحبه ، فهى تبدأ بالخروج عن عدم الاكتراث إلى التفات خاص لا يكاد يتم حتى ينشأ عنه إعجاب يقف النفس عند هذا الشخص الذى التفتت إليه . ولا يكاد هذا الإعجاب يتصل حتى ترقى النفس فى هذا السلم إلى درجة أخرى ، وهى درجة التوق والشوق أو الطموح إن شئت . وهى الدرجة التى يقول فيها الإنسان لنفسه ، أحْبِبْ إلىّ بأن أقبّل هذا الشخص أو بأن يقبّلنى ؛ فهو طموح إلى الاتصال المادى بعد أن تم الاتصال النفسى .

ثم يرقى الإنسان إلى الدرجة الثالثة . فأنت تستطيع أن تتوق وأن تشتاق وأن تطمح ، ولكن هذا كله شىء وانتظار الوصول إلى ما تطمح إليه شىء آخر . فإذا تجاوزت الطموح إلى الأمل فقد ارتقيت إلى الدرجة الثالثة فى تصيدك إلى الحب . ثم لا يكاد يستقر الأمل فى نفسك ، أو لا تكاد نفسك تستقر فى الأمل ، حتى تبلغ الدرجة الرابعة ، وهى الدرجة التى يتم فيها تكوّن الحب . فأنت قد أعجبت ثم اشتقت ثم أملت ثم استحال هذا كله فى نفسك إلى لذة قوية تحدث بمجرد أن ترى من تحب أو أن تسمعه أو أن

تمسه أو أن تتصل بسبب من أسبابه . وأنت إذا وجدت هذه اللذة مُعَرَّض لأن تجد الألم إذا انقطعت الأسباب بينك وبين من تحب . وكذلك لا تبلغ الدرجة الرابعة حتى تضطرب بين ما يحدث الحب من لذة وألم، ومن نعيم وجحيم . وإذا وجد الحب فلا بد له من أن ينمو، إلا أن يقتل يوم مولده ونموه . يبدأ حين تبلغ الدرجة الخامسة ، وهى ما يسميه ستندال التبلور الأول ، ومنشؤها اتصال تفكيرك فيمن تحب . فأنت لا تفكر فيه كما هو قبل أن تلتفت إليه ، أو قل إنك لا تفكر فيه كما يفكر فيه غيرك من الناس الذين لا يحفلون به ولا يأبهون له ، وإنما تسبغ عليه شيئاً من إعجابك به وشوقك إليه وأملك فيه ، وإذ أنت تضيف إليه محاسن تزعم أنها لا توجد فى غيره ، وإذا أنت تقوى شعورك بالغبطة حين تتصل به بمقدار ما تضيف إليه من المحاسن . فهو وحده الذى يستطيع أن يرضى ما تطمح إليه نفسك من المثل العليا فى اللذة والسعادة والنعيم . وغيره لا يقدر على أن يبلغك من هذا كله شيئاً ؛ لأن هذا كله موصول بما خلعت على محبوبك من المحاسن والخصال التى ميزته بها من الناس جميعاً . وكذلك تتصل نفسك به اتصالا قويًّا متيناً غير مقطوع ، وإذا أنت حريص أشد الحرص على استبقاء هذا الاتصال والتزيد منه فى كل لحظة ما وجدت إلى ذلك سبيلا . وإذا بلغت هذا الحرص فليس لك بد من أن ترقى إلى الدرجة السادسة ؛ فالحرص مصدر الخوف والشك . ومتى انتهيت من الحرص إلى غايته فلا بد لك من أن تشك فى أنك موفق أو غير موفق . وأنت فى هذه الدرجة السادسة تسأل نفسك بين لحظة ولحظة ، أيجد حبك صدى فى نفس محبوبك أم لا يجد ؟ ثم أنت لا تكتفى بهذه السؤال ، ولا تطمئن إلى هذا الشك . ومتى اطمأن الإنسان إلى الشك ! إنما أنت مضطر إلى أن تلتمس الدليل القاطع على أنك لم تخطئ فيما قدرت، ولم تخفق فيما طلبت، وعلى أن محبوبك يقارضك حبًّا بحب ويبادلك هياماً بهيام . وأنت كذلك تسأل نفسك ثم تحبيب نفسك ثم تشك فى الجواب فتستأنف السؤال . فإذا طال

عليك هذا الأمر وظفرت بالإشارة الدالة أو اللمحة المطمعة أو الآية المقنعة فأنت راق على رغمك إلى الدرجة السابعة وهى التبلور الثانى كما يسميها ستندال ، فأنت قانع بأنك محبوب ، وأنت تزين لنفسك هذا الحب الذى تجده والذى تطمئن إلى أن له صدى فى نفس من تحب ، تخلع على هذا الحب من صفات القوة والسعة والعمق والجمال ما شئت وما لم تشأ . ثم يصبح هذا الحب حياتك التى تملك عليك كل شىء ، وتصرفك عن كل شىء وتأخذ عليك طريقك . وقد انتهيت الآن إلى قمة الحب ، فلم يبق إلا أن يتصل نعيمك به أو شقاؤك ، بما يمكن أن يعرض له من الضعف والفتور .

كذلك يعرض ستندال مقدمات الحب ونشأته ونموه وبلوغه إلى أقصى غاياته . ثم هو يعود إلى هذه الدرجات بعد ذلك فيدرسها درساً مفصلا عميقاً يضرب له الأمثال ويستدل عليه بالوقائع . فهو كما ترى بعيد كل البعد عما بعد الطبيعة ، قريب كل القرب من الطبيعة نفسها ، لا يلتمس للحب حدّاً ولا رسماً ولا تعريفاً ، وإنما يميز أظهر أنواعه ثم يتبعه منذ تهيأ النفس له إلى أن تفنى النفس فيه . وواضح جدّاً أن ستندال حين يسلك هذه الطريق إنما يذهب مذهب العلماء المعاصرين له الذين تأثروا بنشأة العلوم التجريبية وتطورها ، فاعتمدوا على الملاحظة المباشرة أكثر مما اعتمدوا على أى شىء آخر .

وقد همّ ابن حزم أن يسلك هذه الطريق نفسها ، بل هو لم يسلك إلا هذه الطريق ، طريق الملاحظة المباشرة ؛ فهو لا يخترع أحاديثه عن الحب اختراعاً ولا يبتكرها ابتكاراً ولا يخلقها من عند نفسه ، وهو لا يكاد يلم بالفلسفة إلا حين يحاول تعريف الحب . وهو لا يقرر أصلا من الأصول ولا فرعاً من الفروع إلا مستمداً له مما رأى بنفسه ، أو مما وجد فى نفسه ، أو مما سمع من الذين لا يعرض الشك له فيما يلقون إليه من الأحاديث . فابن حزم معتمد على الملاحظة المباشرة كما يعتمد عليها ستندال ، ولكن ابن حزم لا ينتفع من ملاحظته المباشرة كما ينتفع بها ستندال . فبين الرجلين دهر طويل تطوّر فيه العقل

الإنسانى ، وتطورت فيه مذاهب البحث ومناهجه ، ووسائل الملاحظة وأدواتها ، تطوراً عظيماً بعيد المدى . فملاحظة ابن حزم دقيقة كملاحظات ستندال ، ولكنها قريبة لا تتعمق ولا تكاد تتجاوز نفسها إلا قليلا ؛ لأن ابن حزم لم يظفر من أدوات البحث والاستقصاء والتعمق بمثل ما ظفر به الكاتب الفرنسى الحديث .

وبين الرجلين فرق آخر ، وهو أن ابن حزم على شذوذه الذى لفت إليه المعاصرين جميعاً فى الشرق والغرب ، بل لفت إليه الذين جاءوا بعده بوقت طويل ، لم يستطع أن يخلص من العادة المألوفة فى التفكير والاستنباط ؛ فهو قد فكر كما كان الناس يفكرون من حوله ، بل كما فكر الناس من قبله ومن بعده ، واستنبط كما كانوا يستنبطون ، لم يستطع أن يتجاوز ذلك ؛ لأن وقت تجاوزه لم يكن قد آن ، ولأن وسائل هذا التجاوز لم تكن قد استكشفت بعد .

وقد يكون من الغريب أن ابن حزم قد صرّح أكثر مما صرح ستندال . فستندال يزعم صادقاً أو غير صادق — ومن المحقق أنه غير صادق — أنه لم يتخذ نفسه موضوعاً للملاحظة فى أى فصل من فصول كتابه ؛ فهو لم يتحدث عن نفسه ولا عن عواطفه وشعوره بحال من الأحوال . أما ابن حزم فيحدثنا عن نفسه فى صرامة رائعة حقّاً ، ولعل أحاديثه عن نفسه هى خير ما اشتمل عليه الكتاب . وليس عليه من ذلك بأس ؛ لأنه يحدثنا صادقاً من غير شك أنه لم يقترف فى الحب إثماً ، ولم يورطه الحب فى خطيئة كبيرة من الكبائر .

وهو من أجل ذلك يحدثنا عن نفسه فى صراحة وإسماح ، ويقص علينا من أنبائه ما يثير فى نفوسنا كثيراً جدّاً من الرفق به ، والرثاء له ، والعطف عليه . فنحن نشهده فى دار أبيه الوزير وقد تعلقت نفسه بجارية من جوارى الدار رائعة الحسن ، بارعة الجمال ، قوية النفس ، صادقة العزم ، حازمة الجد ، لا تحب العبث ولا تميل إلى الدعابة ، وإنما تغرق فى الجد إغراقاً يكاد

يدفعها إلى العبوس . وقد اجتمع أهل الدار فى يوم من الأيام التى يجتمعون فيها لبعض الأمر ، وقد ألم بهم ضيف فطعموا ونعموا ، وأشرفوا من بعض أطناف الدار على البستان ينظرون إليه ثم إلى النهر ، ثم يمدون أبصارهم إلى أبعد من البستان وأبعد من النهر ، فيرون من قرطبة وضواحيها منظراً عجيباً . وقد وقفت هذه الجارية عند باب من أبواب الطنف تشرف منه على هذا المنظر الرائع الجميل ، وابن حزم يحتال متنقلا ليدنو منها ويقف من مكانها غير بعيد ، ولكنها لا تحس احتياله ولا تلاحظ قربه حتى تنأى وتنتقل إلى باب آخر . وابن حزم يتبعها رفيقاً دائماً محتالا دائماً متهالكاً دائماً ، وهى تبعد كلما قرب وتنأى كلما دنا . ثم يقترح مقترح أن تهبط الجماعة إلى البستان وتجلس على عشبه الأخضر بين ما يزينه من شجر وزهر فيهبط القوم ، ويحاول ابن حزم أن يدنو فتنأى صاحبته . ثم يقترح مقترح على الجارية أن تغنى ، وكانت بارعة فى العزف متفوقة فى الغناء ، فتضرب وتغنى ، ويكون هذا كل ما استطاع ابن حزم أن يظفر به من هذه الجارية . ثم تمضى الأيام وتحدث الأحداث وتلم الخطوب ويبعد العهد ، ويعود ابن حزم بعد أعوام إلى وطنه فى قرطبة فيرى هذه الجارية وقد ابتذلتها حوادث الدهر ، واضطرتها الخطوب إلى أن تتكلف ما لا يتكلف أمثالها من المترفات ، وإذا الزهر قد ذوى ، وإذا الحسن قد غاض ، وإذا الضر قد بدا أو كاد يبدو . ونحن نرى ابن حزم يصور نفسه لنا وقد شغَفَتْ فتاة قلبه كما لم تشغفه فتاة قط . وقد اتصل الحب بينه وبينها ، ثم اختطفها منه الموت . فانظر إلى الجزع الذى ليس بعده جزع ، والوجد الذى ليس بعده وجد ، والعذاب الذى لا يشبهه عذاب ، وإذا هو يقضى أياماً لا يضع ثيابه ولا ينعم بطعام أو شراب ، وإذا هو يذكر حبيبته مستيقظاً ويحلم بها نائماً ، ويقول فى حبه لها الشعر أثناء اليقظة وأثناء النوم . وإذا الأيام تمضى حتى تصبح أعواماً وأعواماً ، والسن تتقدم بالفتى قليلا قليلا حتى يصبح كهلا ثم يصير إلى الشيخوخة ، وحبه لتلك الفتاة ما زال شاباً

قلبه لم يؤثر فيه مر الزمن ولم يستطع السلوان أن يرقى إليه .

فابن حزم إذن يعتمد على الملاحظة المباشرة الحرة الصريحة، يلاحظ نفسه وخلطاءه ، ويلاحظ الناس من حوله، ولكنه على هذا كله مقيد مقصوص الجناح ، لا يكاد يتعمق ولا يكاد يرتفع ؛ لأنه يفكر كما كان يفكر الناس فى عصره؛ فأسبابه إلى التعمق والاستقصاء قصار لا تتجاوز به القواعد السطحية أو التى توشك أن تكون سطحية .

وقد رتب ابن حزم كتابه ترتيباً منطقياً مقارباً ، ولكنه كره أن ينفذ كتابه على النحو المنطقى الذى رتبه قبل أن يبدأ فى إنشائه ، وآثر أن يخالف بين الخطة المرسومة وتنفيذ هذه الخطة فوضع فصول كتابه حيث اقتضت مناسباتها أن توضع ، لا حيث اقتضى الترتيب المنطقى أن تكون. وهذا أيضاً دليل على أن ابن حزم قد حاول أن يتخفف من أثقال عصره ويتحرر من قيود التفكير التى كانت تمنع معاصريه من الحركة الحرة ، كما نفهمها نحن الآن، ولكنه لم يبلغ مما أراد إلا أقله وأيسره .

ودليل آخر على أن ابن حزم أراد أن يتحرر من هذه القيود فذهب إلى أبعد مما ذهب إليه ستندال، ولكنه مع ذلك لم يبلغ ما أراد ، وهو أن ابن حزم كره أن يرجع بحديث الحب إلى ما امتلأت به كتب الأدب من أخبار العشاق والمحبين ، فلم يحفل بكل ما كان من حديث الأعراب، ومن غزل الغزلين فى نجد والحجاز ، ومن تكلف الشعراء بعد ذلك لما تكلفوا من فنون الحب ، وأبى إلا أن يقصر ملاحظته على نفسه وعلى ما رأى وما سمع من معاصريه. على حين لم يكتف ستندال بما رأى وما سمع ، وإنما اعتمد على ما قرأ أيضاً ، وعلى ما قرأ من أخبار القدماء فى جنوب فرنسا نفسها وفى أسبانيا المسيحية والمسلمة ، بل على ما قرأ من كتب العرب أنفسهم ؛ فهو قد عرف كتاب الأغانى ونقل عنه أطرافاً من أخبار الغزلين ، ومن أخبار جميل وبثينة بنوع خاص . والغريب أننا نعجب بابن حزم لأنه أعرض عما كان يعرف من أمر القدماء

وأبى أن يعتمد على غير الملاحظة المباشرة . ونعجب فى الوقت نفسه بستندال لأنه طلب ما لم يكن يعرف من حب القدماء ، فاستقصى حب الغزلين فى جنوب فرنسا وتأثرهم فى هذا الحب بحضارة المسلمين فى الأندلس . ثم مضى يستقصى أصل هذا الحب الأسبانى حتى انتهى به « الأغانى » إلى صدر الإسلام ثم إلى العصر الجاهلى . وقد أخطأ فيما فهم من ذلك وأصاب ، ولكنه حاول ما لم يتعود أمثاله أن يحاولوه ؛ فنحن نعجب به من هذه الناحية ، كما نعجب بابن حزم لأنه ترك ما لم يتعود أمثاله أن يتركوه .

كلا الرجلين قصد إلى إجادة الدرس وإتقان البحث وتعمق الاستقصاء . ولكن أحدهما وفق لما لم يوفق له الآخر لأنه ملك من الوسائل والأدوات وأسباب العلم والثقافة ما لم يتح لصاحبه .

على أن هناك نواحى امتاز بها ستندال ولم تخطر لابن حزم على بال . فكلا الرجلين قد حاول درس النفس الإنسانية من بعض نواحيها . وكلا الرجلين قد اتخذ هذا الدرس وسيلة إلى نقد الحياة الاجتماعية المحيطة به . وكلا الرجلين قد أعطانا صورة دقيقة أو مقاربة لهذه الحياة . ولكن ابن حزم وقف عند هذا الحد ، فأما ستندال فتجاوز النقد إلى الاقتراح . فستندال ينقد الحياة الفرنسية نقداً مرًّا لا يكتفى بذلك بل يعرض لتربية الفتاة فيستخلص عيوبها ريرد إلى العيوب كثيراً من آفات الحب عند الفرنسيين بل عند الأوربيين . ثم هو لا يكتفى بذلك بل يقترح مذهباً جديداً فى تربية الفتاة لتستطيع أن تحب حبًّا صحيحاً صالحاً نقيًّا ، وتلهم الفتى حبًّا صحيحاً صالحاً نقيًّا . ثم هو يتجاوز ذلك إلى الزواج ، فينقد نظامه ، ويقترح ألواناً من الإصلاح تقرب المسافة بين الحب والزواج تقريباً بعيداً . وكل هذه أمور لم تخطر لابن حزم ؛ لأنه كما قلت كان مثقلا بقيود عصره مقصوص الجناح لم يستطع أن يتعمق ولا أن يرتفع .

وفى كتاب ستندال لون آخر من ألوان البحث لم يخطر لابن حزم ولم

يكن يمكن أن يخطر له . فستندال يبحث عن الصلة بين الحب وبين طبائع الشعوب من جهة ، وبين الحب ونظام الحكم من جهة أخرى . وهذ اللون من بحث ستندال ممتع حقًّا ، ولا سيما حين يعرض لبعض خصائص الشعوب والحكومات . فالحب مقيد بارد شديد الكسل والفتور فى بلاد الإنجليز ؛ لأن طبيعة الإقليم وطبيعة الشعب وطبيعة الحكومة الأرستقراطية ، كل ذلك يقتضى أن يكون الحب الإنجليزى خجلا مستخذياً لا يظهر إلا على استحياء . والحب فى إيطاليا جامح مندفع لا يثبت أمامه شىء ، وهو لا يستخفى ولا يتردد ولا يستخذى ولا يخجل ، وإنما يظهر صريحاً حرًّا كما تظهر الشمس ؛ لأن طبيعة الإقليم الإيطالى والشعب الإيطالى وتفرق السلطان فى إيطاليا لعهد ستندال ، كل ذلك يقتضى أن يكون الحب الإيطالى جريئاً عنيفاً مقداماً . والحب فى فرنسا مغرور منافق لا يكاد يثبت ولا يستقر ؛ لأن طبيعة الشعب الفرنسى والإقليم الفرنسى ونظم الحكم فى فرنسا بعد انهيار الإمبراطورية ، كل ذلك يقتضى أن يكون الحب الفرنسى مرائياً ثرثاراً لا يقول شيئاً ولا يصور شيئاً . فأين نحن من ابن حزم الذى لم يتجاوز بالحب وطنه الأندلسى ؛ وقد خطر له مرة أو مرتين أن يعبر بالحب مضيق جبل طارق ففعل ، ولكنه تحدث إلينا عن أندلسى باع جارية له كان يحبها لبعض البربر ، ثم تبعتها نفسه ، ولم يستطع السلو عنها ، ولم يُرِد البربرى أن يعفيه من البيع ، فرفع أمره إلى السلطان فى قصة طريفة مؤثرة .

وقد مضى ابن حزم بالحب إلى الشرق فأبعد حتى انتهى إلى بغداد ، ولكنه يحدثنا عن عالم أندلسى انتهى إلى حارة لا تنفذ ، ورأى فى هذه الحارة جارية دلته على أن الحارة غير نافذة ، وكانت الجارية سافرة فراعه حسنها وشغفه حبها ، وخاف على نفسه ودينه الفتنة فسافر إلى البصرة ومات فيها شهيداً لهذ الحب .

فكأن ابن حزم لم يُرد أن يعرض فى كتابه لغير الحب الأندلسى ، درسه

فى موطنه ، ثم تبعه أحياناً إلى مهاجره فى إفريقية أو فى بغداد .

على أن هناك مسألة هى فيما أعتقد أجل خطراً من كل ما عرضت له فى هذا الحديث إلى الآن . لماذا ألف ابن حزم كتابه طوق الحمامة ؟ ولماذا ألف ستندال كتابه فى الحب ؟

أما أيسر الجواب عن هذه المسألة فهو أن صديقاً لابن حزم طلب إليه أن يضع له هذه الرسالة ففعل ، وأن ستندال أنفق حياته كلها متتبعاً للحب على اختلاف صوره وأشكاله وموطنه ، فألف فيه كتاباً . ولكن هذا لا يقنعنى ، ويخيل إلى أن هناك جواباً آخر قد يكون أجل من هذ خطراً وأبعد منه أثراً . فكتاب ابن حزم وكتاب ستندال لم يقصد بهما إلى الحب فى نفسه ، وإنما قصد بهما إلى الفن ، إلى فن تصوير الحب والتعبير عنه . فقد ألف ابن حزم كتابه فى البلاغة إذن ، وقصد به إلى أن يعلم الشعراء والكتاب والشعراء خاصة كيف يتصورون الحب وكيف يصورونه وكيف يصفونه فى الشعر والنثر . وآية ذلك هذه النماذج الشعرية التى يبثها فى كل فصل من فصول الكتاب ، وهى نماذج ينشئها هو ولا ينقلها عن غيره . وأكبر الظن أنه صنع كثيراً من هذه النماذج خاصة لهذا الكتاب .

وأما ستندال فقد ألف كتاباً فى النقد وفن الجمال ، أراد به إلى أن يشرح أولا مذهبه فيما عرض من أمر الحب فى قصصه المختلفة ، وأراد به بعد ذلك أن يعلم القصاص كيف يتصورون الحب وكيف يصورونه وكيف يعرضونه فيما ينشئونه من القصص الطوال والقصار . وآية ذلك هذه النماذج القصصية التى أضافها إلى كتابه بعد أن عرض نظرياته فى الحب .

فنحن إذن أمام كتابين من كتب العلم لم يقصد بهما صاحباهما إلى العبث ولا إلى للهو ولا إلى مجرد التجربة ، وإنما قصد بهما التعليم قبل كل شىء .

وقد أعجب القدماء بكتاب ابن حزم ولكنهم لم ينظروا إليه إلا على أنه أثر أدبى ، على أنه غاية فى نفسه لا وسيلة إلى فن الشعر . ولم يعجب المعاصرون

لستندال بكتابه فى الحب حين نشره فى أوائل القرن الماضى ، فقد بيع من طبعته الأولى فى عشر سنين بضع عشرة نسخة، فلما مضى على نشره عشرون عاماً أنبأنا ستندال نفسه بأنه لا يظن أن الذين ذاقوه وفهموه قد بلغوا المائة . أما الآن فقد تقدمت دراسات الحب من نواحيه المختلفة تقدماً هائلا ، حتى أصبح كتاب ابن حزم وكتاب ستندال كتابين لهما خطرهما فى التاريخ الأدبى ليس غير ، ولكنه خطر غير قليل .

الساحرة المسحورة

فتح الحب العابس لها باب الدنيا ، وفتح الحب الجادُّ لها باب الآخرة ، فسلكت بين هذين البابين طريقاً عسيرة بُثَّت فيها العقاب واكتنفتها المصاعب ، وملأتها الآلام ، ولم تخل مع ذلك من لذة قليلة ، وبهجة ضئيلة ، ومتاع عقلى متصل . فلما اختطفها الموت قدر الناس أنها قد أورثت بعض القلوب والعقول حزناً عظيما وبؤساً ممضًّا ، وأصبحت حديثاً من أحاديث التاريخ الأدبى ستحفظه ذاكرة الأيام وقتاً يقصر أو يطول ، ثم يمسه النسيان قليلا قليلا حتى يمحوه فى يوم قريب أو بعيد ، كما محا كثيراً من الأحاديث لكثير من الناس فى كثير من العصور وفى كثير من البلاد . ولكن القرن التاسع عشر لم يكد يتقدم قليلا حتى تبين أنها لم تترك للناس ذكراً فحسب ، وإنما تركت لهم آية أدبية من أروع آيات الأدب ، لا فى وطنها الفرنسى وحده ، ولا فى القرن الثامن عشر وحده ، بل فى جميع الأوطان المتحضرة ، وفى جميع العصور التى عنيت فيها الإنسانية بالإنتاج الأدبى الرفيع .

هذه هى مدموازيل دى لسپيناس التى أريد أن أحدثك عنها فى هذا المقال ، والتى ولدت سنة ١٧٣٢ وتوفيت سنة ١٧٧٦ . لنفرُغ من ذكر الأرقام التى يظهر أن المؤرخ لا يكون مؤرخاً إلا إذا حفظها وحققها ، واستقصى ما يتصل بها من الأحداث والخطوب .

وأحب أن تعلم منذ الآن أنى لا أريد فى هذا الفصل أن أكون مؤرخاً للأدب الفرنسى ، فلست من تاريخ هـــذا الأدب فى شىء ، وإنما قرأت عن هذه الآنسة فى بعض ما أقرأ فأعجبنى حديثها ، فحاولت أن أتعمق

هذا الحديث فازددت به إعجاباً ، وجعلت لا أمضى فى استقصائه إلا دفعت إلى مزيد من التعمق، حتى أنفقت فى ذلك شهراً وبعض شهر . ولعلى أغالط نفسى بعض المغالطة ؛ فقد أنفقت فى ذلك شهرين ، ولم أفرغ منه بعد على كثرة الكتب والمجلات التى تجتمع بين يدى ، وتنتظر أن أفرغ لها ساعة من ليل أوساعة من نهار . وأنا مع ذلك معرض عنها مُصِرٌّ على هذا الإعراض ؛ لأن أحاديث هذه الآنسة ما زالت تدعونى ، وتلح فى الدعاء ، ولأن هذه الأحاديث لا تكاد تنقضى .

لا تنتظر منى إذن بحثاً عن التاريخ الأدبى الفرنسى فى القرن الثامن عشر ، ولا تحقيقاً للحوادث ، ولا تحليلا للنتائج والمقدمات ؛ فما أحب أن أعرض لشىء من ذلك الآن ، وما أكره أن أعرض له فى يوم من الأيام ، ولعلى أن أخصص كتاباً أعرض فيه حياة هذه الآنسة عرضاً مفصلا دقيقاً ، فأما فى هذا الفصل فليكن تحدثى إليك عنها سهلا سمحاً لا يكلفك ولا يكلفنى مشقة ولا عناء ، وإنما نرسل فيه النفوس على سجيتها ، ونقف فيه أحياناً عند هذه العاطفة أو تلك ونتعمق فيه أحياناً أخرى هذا الخاطر أو ذاك . وأنت تعلم من غير شك أن حياة الطبقة الممتازة من الفرنسيين فى النصف الأول من القرن الثامن عشر كانت قد دفعت إلى نوع من الحرية المسرفة يوشك أن يكون إباحة وإمعاناً فى المجون . دفعتها إلى ذلك أشياء كثيرة ، منها حاجة الفرنسيين إلى شىء من الهواء الطلق والتنفس الحر ، بعد أن ثقلت عليهم تلك الحياة التى فرضها حكم لويس الرابع عشر عليهم ، نصف قرن أو أكثر من نصف قرن ، وكلفهم فيها كثيراً من الجهد وعرضهم فيها لكثير من الخطوب ، وحمّلهم فيها كثيراً من التضحيات . فلم يكد هذا الملك العظيم ينتقل إلى الحياة الثانية حتى أحس الفرنسيون كأن عبئاً ثقيلا جداً قد حُط عن كواهلهم ، فأصبحوا أقدر على الحركة ، وأميل إلى النشاط ، وأسرع إلى الاستمتاع بالحياة فى غير تكلف ولا استخفاء . ومنها أن العقل

الفرنسى كان قد اتصل بالنهضة العلمية التجريبية كما تأثر بالفلسفة الحديثة التى تحررت من قيود أرسطاطاليس ، فتغير فيه كثير من القيم ، وعرف كثيراً مما كان ينكر ، وأنكر كثيراً مما كان يعرف ، ونظر إلى الحياة التقليدية نظرة فيها كثير من السخرية والازدراء . ولم تلبث الحياة العملية أن دفعت إلى الحرية التى دفع إليها العقل ، فأعلن الناس كثيراً مما كانوا يسرون ، وأظهروا كثيراً مما كانوا يخفون .

ومنها أن الأدب الفرنسى نفسه كان قد أخذ فى هذا العصر يضيق بالقيود والقوانين التى فرضت عليه أثناء القرن السابع عشر ، ورسمت له طرقاً لا ينبغى أن يعدوها ، ومذاهب لا ينبغى أن يخالف عن أمرها ، تخضعه بذلك لمذاهب القدماء من اليونانيين والرومانيين ، كما صورت فى إيطاليا أو كما صورها الفرنسيون لأنفسهم فى فرنسا نفسها أثناء القرن السادس عشر وفى أول القرن السابع عشر . فلم يكد عصر لويس الرابع عشر ينتهى أو يقارب الانتهاء حتى ظهر الخلاف ثم اشتد بين القدماء والمحدثين . وما من شك فى أن هناك أسباباً أخرى كثيرة، دفعت الطبقة الممتازة فى فرنسا إلى استئناف هذه الحياة الجديدة الحرة الماجنة المتهالكة التى ظهرت قوية فى عهد الوصاية ، وجعلت تزداد قوة وتسلطا كلما تقدمت الأيام . وهذه الأسباب تتصل بالسياسة ، وتتصل بالاقتصاد ، وتتصل بالثقافة ، وتتصل بهذا المركز الممتاز الذى أتيح لفرنسا فى ذلك العصر وجعلها أعظم مركز من مراكز الحضارة فى أوربا . ثم تتصل آخر الأمر بهذه العلاقات القوية التى استوثقت بين الفرنسيين وبين البلاد المجاورة لهم ، فجعلوا يرحلون إلى هذه البلاد ويظهرون على ما فيها من ألوان الحياة ، كما جعل أهل هذه البلاد يرحلون إلى فرنسا ويظهرون على ما فيها من ألوان الحيـــاة أيضاً . والواقع من الأمر على كل حال هو أن فرنسا دُفِعَتْ فى هذا العصر إلى حياة جديدة ، تحرر فيها الممتازون من كثير جداً من قوانين الخلق والعرف والدين .

ومولد الآنسة التى أريد أن أتحدث عنها فى هذا الفصل، مظهر من مظاهر هذا الانحلال ، وأثر من آثاره فى وقت واحد . فقد كانت أمها سليلة أسرة نبيلة غنية ، وكان زوجها الكونت دالبون سليل أسرة نبيلة غنية أيضاً . وكان هذان الزوجان قد نعما بالحياة عصراً، ورزقا فى أثناء ذلك الولد من الذكور والإناث . ولكن الأمر بينهما فسد — وما كان أكثر ما يفسد الأمر بين الأزواج ! — فاتصلت أسباب الزوجة برجل نبيل غنى هو الكونت جسپار دى فيشى ، ورزقت منه غلاماً انتهت به الحياة إلى التربية الدينية ، وإلى أن أصبح رجلا من رجال الدين ، ورزقت منه طفلة هى هذه الآنسة التى نتخذها موضوعاً لهذا الحديث . وقد عُمِّدت هذه الطفلة فى كنيسة من كنائس ليون ، ولكن اسمَىْ أبويها قد اخترعا اختراعاً مخافة العار ، فلم تنسب إلى أمها ولا إلى أبيها ، وإنما ذكر للقسيس اسمان من أسماء الطبقة الوسطى العاملة . واطمأنت الأم إلى أن نفس ابنتها قد أصبحت نفساً مسيحية . وما ينبغى أن نفترض أن الأم قد قصرت فى ذات ابنتها أو أحبتها حبًّا فاتراً ، فقد كَلِفت الأم بابنتها كلفاً شديداً ، وعُنيت بتربيتها عناية متصلة ، لم تستخف بشىء من ذلك ولم تحتط فيه ، وإنما ضمت ابنتها إليها ، وقامت على تأديبها وتثقيفها ، ومنحتها من حبها وعطفها مكاناً ممتازاً . ولم تقصِّر إلا فى شىء واحد هو هذا الذى يتصل بالحياة المدنية الرسمية ؛ فهى لم تلحقها بأبيها لأن ذلك لم يكن ممكناً ، ولم تلحقها بأمها لأنها لم ترد أن تعترف على نفسها بالإثم ، وإنما أعطتها اسما من أسماء الأرض التى كانت ملكاً لأسرتها الخاصة ، فسميت جولى دى لسپيناس ، ومنحتها بعد ذلك كل ما كانت تملك لأبنائها الشرعيين من الحب والعطف والإيثار .

على أن المشكلة لم تلبث أن ثارت غير مرة حين تقدمت السن بالفتاة . وربما كان أيسر الأشياء ، أو قل أيسر الخطوب التى عرضت لهذه الفتاة ، أمر مستقبلها حين تقدمت السن بأمها ، وأخذت تحس أنها تسعى إلى الموت

مسرعة ، أو أن الموت يسعى إليها متمهلا ، كما يتمهل دائماً فى سعيه إلى الناس . فلم يكن من الممكن أن ترث الفتاة أمها ، وتشارك فى تركتها الضخمة . لم يكن ذلك ممكناً ؛ لأن الأم لم تستلحق ابنتها ، ولأن إخوة الفتاة لأمها يكرهون ذلك أشد الكره ويمانعون فيه أشد الممانعة . ولم يكن من الممكن أن توصى الأم لابنتها بشىء ذى خطر يحميهـــا من عاديات الأم ؛ فقد كانت الأسرة تراقب هذه الأم وتراقب تصرفها فى ثروتها كلما دنا من الموت منها .

ولذلك لقيت الأم البائسة من التفكير فى مستقبل ابنتها عناء شديداً ، وانتهت آخر الأمر إلى أن أوصت لها بإيراد ضئيل ، إن لم يتح لها الترف وخفض العيش فإنه يعصمها من البؤس ، ويكفل لها حياة محتملة .

على أن الأم قد احتالت لإيثار ابنتها ببعض الخير ، فادخرت لها مقداراً من الذهب لا بأس به ، وأظهرت الفتاة على مكانه ، وأسرت إليها أن احتفظى لنفسك بهذا المال حين يدركنى الموت . ولكن الفتاة كانت نقية النفس ، كريمة الطبع ، نزيهة الخلق ، محبة لإخوتها ، فلم تحتفظ لنفسها بشىء ، وإنما أدت إلى أخيها الأكبر كل شىء . وسنتبين بعد حين أثر هذا كله فيما تعرضت له الفتاة فى حياتها من الأحداث . على أن المشكلة الخطيرة التى عذبت الفتاة عذاباً شديداً ، وعذبت أمها عذاباً ليس أقل مما احتملت الفتاة هولا ، ولعله أن يكون أعمق أثراً وأعظم نكراً ، هى هذه التى ثارت حين أحب الكونت جسپار دى فيشى أبو الفتاة الآنسة ديان دالبون أخت الفتاة لأمها ، فخطبها واتخذها لنفسه زوجاً . ولم تستطع الأم البائسة أن تمانع أو تقاوم ، لأسباب تتصل بالثروة والشرف والعلاقة بين أسر النبلاء . وقد كانت هذه الخطبة وما تبعها من الزواج أساساً للمأساة التى قتلت نفس الأم وعذبت نفس الفتاة عذاباً طويلا ، وأثرت فى الأدب الفرنسى كله آثاراً بعيدة المدى . وهذه المأساة التى لم يتخيلها أحـــد ولم ينشئها كاتب قديم أو حديث ، وإنما أنشأتها الظروف ومثلتها الحياة ، هذه المأساة ليست أقل

روعة من أى مأساة أخرى تصورها القدماء أو المحدثون .

فهناك امرأة ترى عشيقها وأبا ابنيها يخطب ابنتها الشرعية ويتزوجها . فدع كرامة هذه المرأة ودع شرفها ، وقف عند الصراع العنيف بين حب المرأة لخليلها وحبها لابنتها الشرعية ، وحبها لابنتها الأخرى ، وشعورها بهذا الإثم المنكر وما نشأ عنه من تعقيد بغيض فى حياة أبنائها ، وعجزها عن أن تقول فى هذا كله شيئاً ، أو أن تقاوم هذا كله بشىء ، وإذعانها لحكم القضاء الذى لا مرد له ولا منصرف عنه ، وعذاب نفسها المتصل حين ترى ابنتها زوجاً لخليلها وزوجاً لأبى أخويها .

ثم قدِّر موقف الفتاة نفسها من هذا كله ؛ فقد كانت تشعر به شعوراً غامضاً ، ثم جعل هذا الشعور يتضح شيئاً فشيئاً حتى عرفته الفتاة معرفة دقيقة .

فقدِّر موقفها من أبيها الذى أصبح لأختها زوجاً ، ثم قدِّر موقفها حين ماتت أمها ، وحين انتقلت إلى قصر الكونت دى فيشى ، فعاشت بين أختها وأبيها . ثم قدِّر موقفها حين رُزِقت أختها الولد فأصبح أبناء أختها لها إخوة قد منحهم الحياة أب واحد . وهى تعيش فى هذا كله ، وتحتمل أثقال هذا كله ، وتألم من أعقاب هذا كله ، ولا تستطيع أن تجهر منه بشىء أو أن تنكر منه شيئاً ، أو أن تدفع عن نفسها من آثاره شيئاً .

قدِّر هذا كله وحدثنى أيهما أبرع فى التصور ، وأقدر على الابتكار ، وأمهر فى ابتداع المأساة : خيال الكتاب والشعراء أم خيال الحوادث والظروف؟

مهما يكن من شىء فقد أنفقت الفتاة فى قصر أبيها وأختها أياماً طوالا ثقالا ، ثم أرادت الظروف أن يزداد بؤسها نكراً حين تقدم إخوتها وأبناء أختها فى السن ، فقامت منهم مقام المربية المؤدبة . وقد كانت الفتاة كريمة النفس ، نبيلة القلب ، نقية الطبع ، فأحبت هؤلاء الأطفال حبًّا شديداً ، وأخلصت فى تربيتهم وتأديبهم أتم الإخلاص وأمتنه . واقتضت ظروف الحياة

فى عام من الأعوام أن يرتحل الزوجان عن القصر فى غيبة تطول بعض الشىء ، فقامت هذه الأخت الخالة من إخوتها مقام الأم ، وشملتهم من العطف والرعاية والحنان بما حمل الأبوين على شكرها حين عادا إلى القصر . ولكن السعادة الخالصة لم تقدر للناس ، وازدراء المنافع المادية لم يتح لكثير منهم ، والارتفاع عن الظلم والطغيان والبطر لم يقدر إلا لأفراد يحصون بين حين وحين . فقد كان الزوجان يضيقان بهذه الفتاة على رغم وداعتها ، وسماحة نفسها ، ونقاء ضميرها . تضيق بها أختها لمكان هذه الأخوة الآثمة ، ولمجرد التفكير فى أن هذه الأخوة قد تثير اختلافاً حول المنافع المادية فى يوم من الأيام . ويضيق بها أبوها لمكان هذه الأبوة الآثمة ، ولحرصه على المنافع المادية أيضاً بالقياس إلى نفسه وإلى أبنائه ، ولهذا الحرج الثقيل الذى لم يكن بدٌّ من أن يجده بين حين وحين كلما فكر فى أن قصره يظل أختين إحداهما امرأته والأخرى ابنته . ولم تكن الفتاة أقل ضيقاً بهذه الحياة المنكرة من هذين الزوجين ، يدفعها إلى هذا الضيق شعورها بهذا الإثم الذى يحيط بها والذى لا تحمل أوزاره ، لأنها لم تقترف منه شيئاً ، وشعورها بهذا الحق المضيع ، والكرامة المهدرة بين قوم كان من الحق عليهم أن يشملوها بالحب والعطف والحنان . أبٌ من الحق عليه أن يبر ابنته وهو ينكرها ويظلمها . وأخت من الحق عليها أن تؤثر أختها بالمودة ، وهى تعقها وتستأثر من دونها بالخير كله ، وتصرف عنها قلب أبيها ، وتتخذها خادماً أو شيئاً يشبه الخادم . ومن أجل هذا كله أخذ الأمر يفسد شيئاً فشيئاً بين الزوجين وبين هذه الفتاة . وقد احتملت الفتاة ما استطاعت أن تحتمل ، فلما لم تجد إلى الصبر سبيلا فكرت وقدرت ، وأزمعت أن تخرج من هذا السجن البغيض .

وكان أمامها طريقان للخروج من هذا السجن : إحداهما يسيرة سهلة ولكنها بغيضة إلى نفسها أشد البغض مناقضة لطبعها أشد المناقضة ، وهى الطريق إلى الدير لتصبح راهبة . وما أكثر الراهبات اللاتى دفعن إلى الدير

لا تأثراً بالدين ولا تهالكاً على التقوى ، ولكن نفتهن ظروف الاقتصاد ، أو ظروف الاجتماع عن الحياة العاملة ؛ ولكن الفتاة لم تكن تطيق التفكير فى الدير ولا فى الانقطاع للدين ؛ فقد كانت حياتها أقوى وأغزر وأخصب وأكثر بعداً عن التصوف من أن تعدها لهذا الانزواء الخامل الجدب فى أعماق الدير . أما الطريق الثانية فلم تكن ميسرة ولا خالية من العقاب . فقد كانت الفتاة تودُّ لو استطاعت أن تستقل ، وتنعم بحياة حرة لا تخضع فيها لأحد . ولكن كيف السبيل إلى ذلك وإيرادها أضيق من أن يسع حاجاتها ومطالبها ؛ أليس من الممكن أن يعينها أخوها ذاك الذى يعمل ضابطاً فى الجيش والذى أظهر حبّاً لها وعطفاً عليها ؟ فلتعتمد عليه إذن ولتكتب إليه . ولكنه يرد عليها مخيباً أملها ، لا بخلا ولا قسوة ، ولا تعمداً لإيذائها ، ولكن ظروفه لا تسمح له بأن يبذل لها المعونة التى ترجوها ، وهو من أجل ذلك يتقدم إليها فى ألا تحاول هذا الاستقلال ولا تطمع فيه .

وفى أثناء ذلك تزداد الحياة ثقلا فى القصر ويزداد الخلاف نكراً بين الأختين . وتلم بالقصر زائرة ذات خطر ، تواسى الفتاة وتسليها أول الأمر ، وتجد لها مخرجاً من ضيقها وفرجاً من حرجها آخر الأمر ، وهذه الزائرة الخطيرة هى مدام ديفان .

ومدام دى ديفان ليست فى حقيقة الأمر إلا عمة الفتاة ، نشأت كما نشأ أخوها فى هذا القصر ثم اختلفت بهما أسباب العيش ، فتزوجت من المركيز دى ديفان ، ثم فرقت بينهما الأحداث ، فسلكت فى باريس وفى قصر الوصى على العرش مسالك الريبة والعبث ، واستمتعت بالحياة الماجنة وقتاً ما ، ثم ثابت إلى نفسها وراجعت أمرها وجددت سيرتها ، واتخذت لها رفيقاً خليلا من رجال القضاء ، ومضت تدبر حياتها فى حزم وجد ، حتى اكتسبت لنفسها فى باريس مركزاً ممتازاً . ثم اتخذت لنفسها داراً ملحقة بدير من الأديار فى باريس ، وجعلت تستقبل فى هذه الدار أعلام الأدب

والفلسفة والسياسة ، حتى أصبح « صالونها » من أهم المراكز الثقافية الممتازة فى العاصمة الفرنسية . وقد توثقت الصلات بينها وبين الأعلام الممتازين فى الحياة الفرنسية ، حتى أصبح اسمها علماً من الأعلام فى الحياة الأدبية الفرنسية وفى التاريخ الأدبى الفرنسى بوجه عام . وقد جعلت كلما تقدمت بها السن تشعر بشيئين يدفعانها إلى التشاؤم دفعاً شديداً : أحدهما مادى وهو هذا الضعف الذى أخذ يصيب بصرها شيئاً فشيئاً ويصورها لنفسها ضريرة بعد وقت طويل أو قصير . والآخر معنوى وهو هذا البغض لأوضاع الحياة ، والشك فى قيمتها ، والإنكار لهذه القيمة آخر الأمر ، حتى انتهت إلى مثل ما انتهى إليه أبو العلاء حين قال :

هـــذا جنـــاه أبى على ومـــا جنيت على أحـــد

فقد كانت تقول إن أبغض شىء فى حياة الإنسان هو حياة الإنسان . ولذلك أحست شيئاً شديداً من الضيق ، والتمست إلى العزاء والشفاء وسائل مختلفة ، ومن بين هذه الوسائل زيارتها لقصر أخيها . وفى هذه الزيارة لقيت هذه الفتاة فكلفت بها أشد الكلف ، وأعجبت بها أعظم الإعجاب ، ثم لم تلبث أن رأت فى هذه الفتاة رفيقاً لها فى حياتها البائسة فى باريس . فجعلت تتقرب إليها وتتلطف لها حتى ارتفعت بينهما الكلفة ، وأخذت الفتاة تبثها آلامها وأحزانها وتجد عندها التسلية والمواساة .

وقد عادت مدام دى ديفان إلى باريس ، وصممت الفتاة على ترك القصر ، ففارقته بعد خطوب ، وأوت إلى دير من الأديار فى مدينة ليون ، لم تلتحق به ، وإنما اتخذته لنفسها مثوى كما يأوى الناس إلى الفنادق الآن . وقد أقامت فى هذا الدير وقتاً غير قصير ، ريثما تقنع أخاها بحسن رأيها فى الحياة المستقلة . وقد كان هذا الإقناع عسيراً ، جدّت فيه الفتاة ، وجدت فيه مدام دى ديفان ، وتوسط فيه أحد الأساقفة ، وانتهت الفتاة بعد لأى إلى ما كانت تريد ، وظفرت مدام دى ديفان بعد مشقة بما كانت تتمنى . ووصلت

الفتاة ذات يوم إلى باريس واستقرت عند عمتها أو صديقتها فى الطابق الأعلى من الدار .

وقد فتن المختلفون إلى صالون مدام دى ديفان بهذه الفتاة الوافدة من الأقاليم ، لا لجمالها فلم تكن ممتازة الجمال ، ولكن لظرفها وخفة روحها ورجاحة عقلها ، وسعة معرفتها وقدرتها على المشاركة فى كل الأحاديث التى كانت تدور فى هذه الاجتماعات .

وما أحب أن أفصل حياة الفتاة فى هذه الدار ، فذلك شىء لا يتسع له هذا الحديث ، ولكنى ألاحظ أن إقامتها فى هذه الدار لم تطل حتى صَبَت إليها بعض القلوب ، فوجدت فى نفسها بعض الصدى ، ولكن فى كثير من التحفظ والاحتشام . صبا إليها قلب هذا القاضى الذى كان خليلا لعمتها ، وصبا إليها قلب نبيل فرنسى أديب آخر ، وصبا إليها بنوع خاص قلب نبيل إيرلندى كان يختلف إلى الدار ، وهمت الفتاة أن تصبو إليه ، ولاحظت مدام دى ديفان ذلك فاصطنعت بعض العنف ، وطردت هذا الإيرلندى من دارها . ولم تلبث الفتاة أن ثابت إلى الرشد والحزم ، أو ثاب إليها الرشد والحزم .

على أنها لقيت فى صالون مدام دى ديفان فرنسياً آخر ، لم تلبث أن صَبَتْ إليه كما صبا إليها ، وإذا حياتها تتغير تغيراً جوهرياً . والغريب من أمر هذا الفرنسى أنه كان يشبهها من بعض الوجوه ، ولعل هذا الشبه أن يكون له أثر فى هذا الود .

هذا الفرنسى هو دالمبير ، والقراء يعرفون من غير شك المركز الممتاز الذى كان دالمبير يشغله فى الحياة العقلية الفرنسية فى ذلك الوقت . فقد كان دالمبير فيلسوفاً وأديباً ورياضياً ، وكان متفوقاً فى هذا كله تفوق النبوغ ، وكانت الأندية الباريسية تختصم فيما بينها أشد الاختصام : أيها يظفر به ويحظى بزيارته .

وكان دالمبير ، كما كانت فتاتنا ، قد ولد لأبوين نبيلين سنة ١٧١٧ ، ولكنه ولد مولداً غير شرعى ، كما ولدت الفتاة مولداً غير شرعى . وقد حظيت الفتاة بعطف أمها ، فأما دالمبير فقد فَقَدَ هذا العطف فقداً تامًّا . وجده رئيس من رؤساء الشرطة عند كنيسة من الكنائس ، فالتقطه وعمده والتمس له المراضع خارج باريس .

فقدت الفتاة عطف أبيها ، وحظيت بعطف أمها ، وفقد دالمبير عطف أمه مدام دى تنسين ، ولكنه ظفر بعطف أبيه مسيو دى توش . فقد عاد هذا الرجل إلى باريس من بعض المهمات التى كان كُلِّفَ القيام بها ، فعرف مولد الطفل واطِّراحه والتقاط الشرطة له ، وجدَّ حتى اهتدى إليه والتمس له المراضع فى باريس نفسها ، ولم يستطع أن يستلحقه لأنه كان متزوجاً ، فقام على تربيته وأوصى له بما يكفل له حياة متواضعة .

وقد نشأ الصبى نشأة حسنة فى حجر مرضعته الفقيرة ، فدرس حتى تخرج فى الأدب والفلسفة والطب والرياضيات ، وبرع فى هذا كله حتى أصبح علماً من أعلام الثقافة الفرنسية ، بل طابعاً لهذه الثقافة فى القرن الثامن عشر .

وكان الود متصلا بينه وبين مدام دى ديفان ، حتى استأثرت به استئثاراً ، فلم يكن يختلف إلا إلى صالونها ؛ أو لم يكن يواظب إلا على صالونها . وكانت تؤثره أشد الإيثار وتختصه بمودتها وبرها . ولكنه لقى عندها هذه الفتاة ، فصبا إليها وصَبَت إليه ، واتصل بينهما وُدٌّ لم تلبث صاحبة الدار أن ارتابت فيه ، ثم ضاقت به ، ثم لامت ، ثم عنفت فى اللوم ، فاضطر دالمبير إلى أن يسافر من باريس ويذهب إلى برلين ، مستجيباً لدعوة فردريك يلتمس فى هذا السفر إرضاء مدام دى ديفان ، وسلوًّا عن مدموازيل دى لسپيناس . على أنه عاد إلى باريس ، فإذا قلبه ما زال كما كان حين ارتحل عنها ، وإذا قلب الفتاة ما زال كما كان حين فارقها .

على أن دالمبير إن انفرد بحب الفتاة فهو لم ينفرد بإكبارها والكلف بحديثها ، وإنما شاركه فى ذلك جماعة من الذين كانوا يختلفون إلى الدار ، يقدمون موعد زيارتهم ، ويصعدون إلى حيث كانت الفتاة تقيم ، فيتحدثون إليها ويسمعون منها ، حتى إذا كان موعد الاستقبال عند مدام دى ديفان فى الساعة السادسة من المساء هبطوا إليها . وقد عرفت صاحبة الدار هذا الأمر ، فسخطت له أشد السخط ونفت عن دارها مدموازيل دى لسپيناس كما نفت عن دارها أثيرها دالمبير .

وأثيرت حرب شعواء بين السيدة والفتاة ، وانقسم الناس فى أمرهما انقساماً عظيما ، كانت له آثار فى الأدب الفرنسى . والمهم هو أن أصدقاء الفتاة من الرجال والنساء منحوها كثيراً من العطف والود ، واتخذوا لها داراً غير بعيدة من دار مدام دى ديفان ، فأقامت فيها وجعلت تستقبل أصدقاءها . وما هى إلا مدة قصيرة حتى أصبح صالونها ممتازاً فى باريس ينافس صالون مدام دى ديفان منافسة خطيرة حقاً .

أقامت فى الدار وحدها أول الأمر ، ولكن الظروف كانت تريد أن تجمع بينها وبين دالمبير فى دار واحدة . وقد كان دالمبير يعيش عند مرضعه فى بيتها الحقير ، لم يخطر له أن يفارقها ، ولكنه مرض مرضاً شديداً فقامت على تمريضه مدموازيل دى لسپيناس ولم تفارقه حتى أتيح له الشفاء .

ثم مرضت مدموازيل دى لسپيناس نفسها ، أصابها الجدرى حتى عرض حياتها للخطر ، وقام على تمريضها دالمبير حتى أتيح لها الشفاء .

وكذلك قضت الظروف أن يعيش الصديقان فى دار واحدة : تعيش الفتاة فى الطابق الأدنى ، ويعيش الرجل فى الطابق الأعلى ، وألف الناس منهما ذلك ، فلم ينكروه ولم يضيقوا به . والواقع أن هذا الأمر لم يكن فيه ما يدعو إلى ضيق أو إنكار ؛ فقد تحابَّ الصديقان ولكن فى غير ريبة . ومع أن الألسنة لم تمتنع عن التعريض والتلميح فى أول الأمر ، فقد تبين

أن الحب بين الصديقين لم ينزل قط عن مكان الحب الأفلاطونى النقى البرىء .

ومنذ ذلك الوقت أصبحت مدموازيل دى لسپيناس علماً من أعلام الحياة العقلية الفرنسية ، وأصبح صالونها مركزاً من مراكز الثقافة العليا فى الأدب والفلسفة والفن والسياسة والاجتماع . يختلف إليه مرات فى كل أسبوع زعماء الحياة العقلية فى باريس ، فيحاورون ويجادلون ويقررون أيضاً . ويختلف إليه فى الوقت نفسه أعلام الأجانب الذين يمرون بباريس أو يقيمون فيها إقامة متصلة .

من هؤلاء الأجانب أدباء وساسة وفلاسفة ممتازون ، من الإنجليز ، والإيطاليين ، والأسبانيين ، والألمانيين أيضاً . ثم كانت مدموازيل دى لسپيناس وصديقها دالمبير يغشيان الصالونات المختلفة فى باريس عند مدام چوفران ومدام دى شوازل ومدام نيكر ومدام هلڤسيوس ومدام دى لكسمبورج ، وعند طائفة أخرى من السيدات اللاتى كن يتخذن هذه الصالونات مراكز للحياة العقلية القوية الخصبة .

فى هذ الوقت لقيت مدموزيل دى لسپيناس فى أحد هذه الصالونات فتى أسبانيًّا ممتازاً امتيازاً أجمعت عليه الصفوة الباريسية كلها ، وهو مسيو دى مورا . كان ضابطاً فى الجيش الأسبانى ، وكان أبوه سفيراً فى باريس . لم تكد مدموزيل دى لسپيناس تلقى هذا الفتى حتى صبت إليه ، ولم يكد هذا اللقاء يتكرر حتى وقع حبه فى قلبها كما وقع حبها فى قلبه . ولم يكن هذا الحب عابراً ولا سطحيًّا ، وإنما كان من هذا الحب الذى لا يكاد يبلغ القلوب حتى يستقر فيها ويستأثر بها ويملك عليها كل شىء ، ويصبح فتنة لا تجد النفوس عنه منصرفاً ، ومحنة لا تجد القلوب إلى التخلص منه سبيلا . وقد كان هذا الحب محنة بأدق معانى هذه الكلمة ، سعد به العاشقان سعادة تعجز النفوس عن احتمالها وتقصر الألسنة عن وصفها ، وشقى به العاشقان شقاء كان سبيلهما إلى الموت .

كان حبًّا نقيًّا ممعناً فى النقاء ، ولكنه على ذلك لم يكتف بنقائه الأفلاطونى وإنما حاول أن يسلك طريقه الشرعية إلى الرضا ، فهمَّ العاشقان أن يقترنا ، وقامت دون أمنيتهما هذه أهوال ثقال . أهوال مختلفة ، بعضها جاء من اختلاف الطبقة ، فقد كان الفتى من أرفع الأسر الأسبانية منزلة وأعلاها مكانة ، وأعرقها نسباً ، وأعظمها ثروة ، وأوسعها جاهاً ونفوذاً . وكانت مدموازيل دى لسپيناس كما علمت لا أسرة لها وليس لها نسب إلا هذا الذى يعتز به المتنبى فى كثير من شعره ، والذى لا يرجع إلى الأسرة وما يكون لها من مجد قديم ، وإنما يرجع إلى الشخص وما يستحدث لنفسه من المجد .

فليس غريباً أن تضيق الأسرة الأسبانية بفكرة الزواج هذه وتراها ضلالا وانحرافاً عن الجادة ، وتقيم فى سبيلها العقاب التى لا يمكن تذليلها .

وليس غريباً أن يصمم الفتى على بلوغ ما أراد ، وأن تثار حرب عنيفة منكرة خفية بينه وبين أبويه . ولو أتيحت الصحة للفتى وواتته الظروف لكان من الممكن أن ينتصر آخر الأمر ، فقد كان حازماً عازماً شديد المضاء ، ولكن الأيام والحوادث كانت أشد منه حزماً وعزماً وأبعد منه مضاء . أغرت به الأسرة وأغرت به المرض أيضاً ؛ فقاوم الأسرة ما وسعته المقاومة وكاد ينتصر عليها ، وقاوم المرض ما وسعته المقاومة ، ولكن المرض انتصر عليه وهو فى طريقه إلى باريس عائداً إليها من وطنه ، ليتم ما صمم عليه من الزواج .

ولم تصل إلينا الرسائل التى تبادلها العاشقان ، وقد كانت كثيرة ما فى ذلك شك ؛ فقد كتب الفتى إلى صاحبته اثنتين وعشرين رسالة فى عشرة أيام ، ولم يكن بعيداً عنها ، وإنما كان قريباً منها فى ضاحية من ضواحى باريس . وإنما عرفنا أخبار هذ العشق وخطوبه من رسائل أخرى لمدموازيل دى لسپيناس ومن رسائل تبودلت بين دالمبير وأسرة الفتى فى مدريد .

على أن أمور مدموازيل دى لسپيناس تعقدت فجأة تعقداً غريباً هو الذى أظهر الأدب على شخصيتها هذه الفذة وأورثه فيها هذا الرفيع . كان

عاشقها فى مدريد يقاوم أسرته ويقاوم علته ، ويتخذ من حبه القوى أداة ناجعة لهذه المقاومة . وكانت هى فى باريس تنتظر ، سعيدة بالانتظار شقية به أيضاً ، مشفقة أشد الإشفاق على حبيبها من هذه العلة المرهقة . ولكنها أجابت ذات يوم مع دالمبير دعوة إلى وليمة من الولائم فى ضاحية من ضواحى باريس ، فى قصر فخم تحيط به طبيعة رائعة قد نسقتها الحضارة والفن أحسن تنسيق ، فجمعت فيها بين ترف المدينة وسذاجة الريف . فى هذا القصر لقيت مدموازيل دى لسپيناس فتى فرنسيًّا نبيلا كان الناس قد أخذوا يكبرونه ويعظمون شأنه لأنه أظهر تفوقاً وامتيازاً .

كان ضابطاً فى الجيش ، وكان قد أصدر كتاباً فى فن الحرب أعجب به المختصون وفتن به المثقفون عامة ، وقيل إن بونابرت كان يصحب هذا الكتاب بعد ذلك فى جميع مواقعه الحربية الكبرى . وكان هذا الفتى حلو الحديث راجح العقل حسن المحضر لطيف المدخل ، قد جمع إلى براعته فى فنه العسكرى ظرفاً فاتناً وثقافة واسعة وأدباً رفيعاً ، حتى إن كثيراً من الأدباء والفلاسفة الفرنسيين كانوا ينوطون به آمالا عراضاً ، ويعتقدون أن مسيو دى جيبير سيكون البطل الذى ينقذ فرنسا فى يوم من الأيام .

لقيت مدموازيل دى لسپيناس هذا الفتى فى ذلك القصر ، فتحدثت إليه وسمعت منه . وأكبر الظن أنها سايرته غير متكلفة فى بعض هذه الحدائق الرائعة ، فوقع من نفسها وأعجبها حديثه وظرفه وثقافته . فلما عادت إلى باريس قرأت كتابه فازداد إعجابها به وإكبارها له ، ولم تملك نفسها فكتبت إليه تثنى على هذا الكتاب . وأقبل هو يزورها ليشكر لها هذا الثناء . ولم ينصرف من هذه الزيارة حتى ترك فى قلب مدموازيل دى لسپيناس جذوة لا سبيل إلى إطفائها . وأصحاب علم النفس والمتعمقون لدقائق الحب وما يثير فى القلوب من العواطف والأهواء يستطيعون أن يجيبوا عن هذا السؤال : كيف اجتمع السيفان فى غمد ! وكيف ائتلف الحبان فى قلب ! وكيف قامت الجذوة

القديمة التى أوقدها الفتى الأسبانى منذ سنين إلى جانب الجذوة الحديثة التى أوقدها الفتى الفرنسى منذ أيام ؟ وقد أجاب جوت عن هذا السؤال حين قال فى بعض كتبه : « إن القلب الإنسانى كبير يسع كل شىء وضعيف يحطمه أيسر شىء » . وقد اختلف الكتاب اختلافاً شديداً جدًّا فى حل هذه المشكلة . وما يعنينى من اختلافهم شىء ، فأنا لا أكتب حديثاً فى الحب ، وإنما أقص قصة امرأة جمعت فى قلبها بين حبَّين .

فهى لم تسل عن فتاها الأسبانى ، وإنما ازدادت به تعلقاً وبحبه استمساكاً . ومن الحق أنها دافعت الحب الجديد عن نفسها فلم تستطع ، ثم خادعت نفسها عن هذا الحب فصورته على أنه مودة فلم يغن الخداع عنها شيئاً ، ثم وقفت حائرة ممزقة بين هذين الحبين : نصف قلبها فى أسبانيا ، ونصف قلبها الآخر فى باريس . أستغفر الله ! بل غرَّب نصف قلبها إلى أسبانيا وشرَّق نصفه الآخر إلى ألمانيا ؛ فقد سافر الكونت دى جيبير إلى ألمانيا والنمسا وكاد يسافر إلى روسيا ، فتبعه قلب مدموازيل دى لسپيناس أو قل نصف قلبها ، أو قل إن شئت إنها جعلت ترسل إليه قلبها أقساطاً منجمة فى هذه الكتب التى كانت تكتبها إليه .

وقد علمت مدموازيل دى لسپيناس أن قلب صاحبها الفرنسى لم يكن خالصاً وأنه كان يحب سيدة نبيلة أخرى ، وأنه لم يكن يبخل على نفسه باجتناء زهرات الحب واقتطاف ثمرته ، حين كان ذلك يتاح له بين حين وحين . علمت ذلك فذاقت مرارة الغيرة واصطلت بنارها المحرقة ، وعذبت نفسها وعذبت صاحبها فى ذلك عذاباً شديداً ، واستيقنت منذ أحست هذه الغيرة أن قلبها لا ينعم بالمودة الهادئة وإنما يشقى بالحب والعنيف .

وما زالت تعذب نفسها وتعذب الفتى حتى استخلصته أو ظنت أنها استخلصته لنفسها من دون النساء . وقد عاد الفتى الفرنسى إلى باريس ، وأخر المرض عودة الفتى الأسبانى إليها ، فكانت تلقى صاحبها الفرنسى فى

كل يوم، تقول له ويقول لها، والأمر بينهما مستقيم لا يتجاوز النقاء الأفلاطونى البرىء . والناس يعلمون أنها تكبره وتؤثره بالود ، وأنه يكبرها ويؤثرها بالإجلال . والناس يعرفون ذلك ولا ينكرونه . حتى كان يوم من أيام فبراير سنة ١٧٧٢ ذهب الصديقان فيه إلى الملعب وسمعا فيه الموسيقى ، وكان للموسيقى فى نفسهما أثر أى أثر ، فلم يتفرقا حتى شربا من تلك الكأس التى لا يعرف الناس أتقدم لشاربيها رحيقاً أم حريقاً ، كما يقول ابن الرومى ، أتقدم إليهم شراباً صفواً أم سمًّا زعافاً . مهما يكن من شىء فقد كان قلب مدموازيل دى لسپيناس ينقسم نصفين : نصف لحب الفتى الأسبانى ونصف لحب الفتى الفرنسى . فقد أصبح منذ ذلك اليوم ينقسم أثلاثاً ، ولا يخلص للحب وحده وإنما يقوم الندم فيه بين هذين الحبين مقاماً غريباً ، يشتد ويقسو حتى يخيل إليها أنها آثمة مجرمة قد خانت الرجل الذى تحبه وحده وتؤثره بحبها من دون الناس . ثم يضعف ويتضاءل حتى ينسيها نفسها وينسيها كل شىء ويقدمها ضحية متهالكة متضائلة إلى هذا الحب الآخر الجامح الذى لا يعرف قصداً ولا اعتدالا . وقد أرادت الحياة أن تمعن فى القسوة حتى تبلغ بها أقصى غاياتها ، وأن تجعل كل شىء من أمر هذه المرأة غريباً حقًّا .

ففى نفس اليوم الذى أثمت فيه اشتدت العلة على صاحبها الأسبانى حتى بلغت حد الأزمة المهلكة . وصلت إليها الأنباء بذلك بعد أيام ، فسجلته وسجلت معه ندماً ما أعرف أنه صور فى أدب من الآداب كما صور فى رسائل مدموازيل دى لسپيناس . ثم جاءتها الأنباء بأن صاحبها الأسبانى قد مات فى طريقه إلى باريس ؛ فلم تشك فى أن خيانتها له قد قتلته ، وإن لم يعلم من أمر هذه الخيانة شيئاً . وقد همت أن تقتل نفسها ، ولكن صاحبها الفرنسى ردها عن الموت أو رد عنها الموت . فعاشت بعد ذلك عيشة رائعة مروعة حقًّا : تحب كما لم يحب أحد قط ، وتندم كما لم يندم أحد قط ، وتصور ذلك فى رسائل

لم يكتب أحد مثلها قط . بعض هذه الرسائل تكتب إلى عاشقها الحى ، وبعض هذه الرسائل تكتب إلى عاشقها الذى مات . وهى فى أثناء ذلك تعيش عيشتها المألوفة ، تستقبل الفلاسفة والأدباء والساسة وتزورهم ، وتغشى الصالونات وتختلف إلى ملاعب التمثيل والموسيقى ، وتسعى فى أن ينتخب فلان أو فلان عضواً فى المجمع اللغوى الفرنسى ، وتسعى فى أن يحقق هذا الوزير أو ذاك لهذا الصديق أو ذاك هذا الأمل أو ذاك ، وتشارك فى النقد الأدبى وفى النقد السياسى وفى كل ما يشارك فيه الأدباء والساسة والفلاسفة ، وتكتب إلى أخيها من أختها وأبيها ، وتعنى بأمره عند السلطان وتظهره مع امرأته على باريس .

وتكتب فى أثناء هذا كله إلى عاشقها الفرنسى ، أو قل ترسل إلى هذا العاشق قطعاً من النار المدمرة التى لا تبقى ولا تذر ، وقطعاً من النسيم الحلو الذى يملأ القلوب أمناً وسلاماً وغبطة وابتهاجاً . ترسل إليه هذا الكتاب القصير الذى أعجب به سانت بوف والذى لا تؤرخه بيوم كذا من شهر كذا من عام كذا ، وإنما تؤرخه بكل لحظة من لحظات حياتها : « أيها الصديق إنى آلم ، إنى أحبك ، إنى أنتظرك » .

وأغرب من هذا كله أن الناس لا يعلمون من أمر هذا الحب شيئاً ، وأن دالمبير الذى يعيش معها فى دار واحدة لا يعلم من أمر هذا الحب شيئاً ، وإنما يحس فتورها عنه ولا يجد لهذا الفتور تعليلا .

وقد قضت ظروف الحياة على الكونت دى جيبير أن يتزوج ، فتألمت مدموازيل دى لسپيناس وثارت وغضبت ، ثم أذعنت لأنها لم تكن تملك إلا الإذعان ، وقد عاهدت نفسها وعاهدت صاحبها على أن تحترم هذا الزواج وتحترم الفضيلة التى ينبغى أن تظله وتسيطر عليه . وقد وفت بالعهد واحتملت فى هذا الوفاء أهوالا ثقالا ، وهم صاحبها ذات ليلة أن يخرج عن هذا الوفاء النقى ، كان يقرأ معها بعض رسائلها إليه ، فصبا قلبه وثارت نفسه وجمحت

عواطفه، وطغت غرائزه ، ولكنها ردته رداً منكراً عنيفاً ، فعاد إلى داره متهالكاً متخاذلا ، وكتب إليها من ساعته معتذراً نادماً ، ووصل إليها كتابه فإذا هى غارقة فى دموعها، لأنها كلفت نفسها من الجهد فوق ما تطيق . والفتى محب لزوجه ، مستبق صلته مع خليلته الأولى فى غير إثم كما يقال . ولكن مدموازيل دى لسپيناس تكتب إليه : « ضعنى حيث شئت من حبك القديم ومن حبك الجديد ؛ فلن أقول شيئاً ، ولكن اجتهد فى ألا تنزلنى منزلة مخزية فإنى لا أستحق هذا الخزى » .

وقد أخذت العلة تسعى إلى مدموازيل دى لسپيناس ، وأخذت هى تستبطئ الموت ، حتى إذا تقدمت العلة فغيرت من شكلها ومن جسمها أوت إلى غرفتها ثم إلى سريرها ، ثم أبت أن تلقى صاحبها لأنها لم ترد أن يراها وقد تغير شكلها على غير ما يهوى .

أبت أن تلقاه ، ولكنها مضت فى الكتابة إليه إلى آخر لحظة . كان يعودها مرات فى كل يوم فتعلم بمكانه من دارها ، وتسعى الكتب بينها وبينه ، حتى كان آخر شىء كتبته وهى فى آخر لحظة من لحظات الدنيا وأول لحظة من لحظات الآخرة كتاب حمل إليه ، ولم يكد يبلغه حتى كانت محتضرة تعالج سكرات الموت .

وقد ماتت مدموازيل دى لسپيناس ومضت على موتها أعوام وأعوام ، ومات الكونت دى جيبير أيضاً ، ثم عرف الناس فى أول القرن الماضى وعرف من بقى من أصدقائها أمر ذلك الحب حين نشرت رسائلها إلى الكونت دى جيبير .

وكم كنت أحب أن أتحدث عن هذه الرسائل ، ولكنى لم أكتب هذا الفصل إلا لأغرى القراء بقراءتها فى أصلها الفرنسى وبترجمتها إلى اللغة العربية . فما أعرف أن أدباً من الآداب الحية أو القديمة قد صور الحب والندم والألم والغيرة كما صورتها مدموازيل دى لسپيناس .

الأمل اليائس

ولدت فى آخر القرن السابع عشر سنة ١٦٩٧ . وماتت فى آخر القرن الثامن عشر سنة ١٧٨٠ ، وجمعت لنفسها من مزايا هذين العصرين ، ما جعلها أبرع الناس أدباً ، وأشد الناس شكا ، وأوسع الناس أملا ، وأقتم الناس يأساً ، وأظهر الناس فرحاً ، وأعمق الناس حزناً . ولكنى أنسيت أن أسميها . وقد كان يجب أن أبدأ هذا الحديث بتسميتها . فهى مارى دى فيشى شمبرند (Marie de Vichy Champrond)التى يعرفها تاريخ الآداب الفرنسية باسم مدام دى ديفاند (Madame du Deffand) .

كان مولدها ونشأتها فى هذه السنين القاتمة التى ختمت حكم لويس الرابع عشر . وأدركها اليتم طفلة فأرسلت إلى دير من هذه الأديرة التى كان يرسل إليها بنات الأغنياء . وكانت أسرتها عريقة فى الشرف والنبل ، متقدمة فى خدمة الدولة . محتفظة بمكانة رفيعة بين أشراف الأقاليم . وكانت هذه الأسرة من أشراف بورجونى (Bourgogne) ، وأهل هذا الإقليم من فرنسا معروفون بالنشاط القوى وحدة الذهن . وذلاقة اللسان ، وحب الحياة ، وإيثار ما تقدمه إلى الناس من لذات . فلم يطل مقام هذه الصبية فى ديرها الأرستقراطى حتى ظهر من حديثها وسيرتها ما أقلق الأسرة . وأقلق رئيسة الدير . ويجب أن يكون هذا الذى ظهر من سيرتها وحديثها خطيراً جداً . فلم تكن أسر الأشراف لتقلق من شىء يسير . ولم يكن أهل الأديرة ليضيقوا إلا بالشىء الذى لا يطاق . ذلك بأن حياة الناس فى ذلك العصر كان قد أخذها الفساد الخلقى ، من جميع نواحيها ، حتى استهانوا بكل شىء ،

وتجافوا عما لم يكن يتجافى الناس عنه إلا فى مشقة وعنف . وحسبك أن تعلم أن الأديرة كانت قد استحالت فى ذلك العصر إلى قصور فخمة ، يلهو فيها من أبناء الأشراف وبناتهم من لم تسمح له ظروف الحياة بالعمل فى السياسة أو فى الجيش ، ومن لم تتح لهن ظروف الحياة أن يظفرن بالزوج . وكان بنات الأشراف خاصة يتخذن من هذه الأديرة دوراً للعبث واللهو ، يسترن ذلك بستار رقيق من اسم الدين . ولم يكن ليتحرجن من استقبال الزائرين والزائرات ، ولا من إقامة الحفلات الراقصة ، بل كان الرقص والموسيقى جزأين أساسيين من برنامج التعليم الذى كان يلقى إليهن فيها ؛ فإذا استطاعت صبيتنا هذه أن تزعج أسرتها ،ورئيسة الدير بما أظهرت فى سيرتها وأحاديثها من خروج على التقليد ، فيجب أن تكون قد أتت أمراً عظيما . وهى قد أتت أمراً عظيما حقًّا ، فقد كانت تجادل فى الدين ولما تبلغ الثانية عشرة ، وكان جدالها هذا خطراً مخيفاً . لأنها كانت تنكر أصول الدين إنكاراً . وقد استعانت الأسرة ورئيسة الدير على جحود هذه الصبية بعظيم من عظماء الكنيسة وخطيب من أبرع الخطباء فى عصره وهو ماسيون (Massillon)، فدعى هذا الحبر للقاء هذه الطفلة ومحاورتها ، فلما رآها سمع لها وتحدث إليها وانصرف عنها يائساً وهو يقول إنها لظريفة . فلما سألته رئيسة الدير عما تصنع لردها إلى طريق الحق أطال الصمت ثم قال : ضعى فى يدها كتاباً من أرخص كتب الدين ، ثم لم يزد على ذلك شيئاً . وذكرت الصبية حين تقدمت بها السن حوارها مع هذا الحبر العظيم ، فقالت : إن عقلى قد اضطرب أمام عقله ، وقالت إنى لم أذعن لحجته وإنما أذعنت لجلاله ! ومعنى ذلك أن الخصمين التقيا فلم يقنع أحد منهما صاحبه ، ولكن أكبر كل منهما صاحبه . فلما بلغت هذه الفتاة العشرين أو جاوزتها قليلا ، زوجت من رجل شريف ، عظيم الخطر ، من حكام الإقليم . ولكنها لم تكد تقضى معه أشهراً حتى أنكرته وضاقت به وكرهت عشرته كرهاً شديداً .

وكانت تقول عنه إنه يبذل أقصى ما يستطيع ليسوءك ويصرفك عنه . على أنها قد أقنعته بالرحلة إلى باريس ، ولم تكد تصل إلى هذه المدينة وتستقر فيها حتى اندفعت فى حياة اللهو والعبث اندفاعاً لفت إليها الناس ، وجعلها موضوع الأحاديث فى هذه المدينة الباسمة اللاهية . وكان لويس الرابع عشر قد مات ، وكان أمر الدولة إلى الوصى الذى أقيم على الملك ، الصبى لويس الخامس عشر . وكان هذا الوصى صاحب لهو لاحد له ، وصاحب مجون وعبث لاحد لهما أيضاً . وكان الناس قد ساروا سيرته كأنما أرادوا أن يعوضوا ما فاتهم فى تلك الأيام الحزينة التى ختمت حكم الملك الشيخ ، وما أسرع ما اتصلت صاحبتنا بقصر الوصى واشتركت فيما أقام فيه من حفلات ، ثم اتصلت بالوصى نفسه ، وأصبحت له خليلة ، ولكن حبه لها لم يتجاوز خمسة عشر يوماً . على أنها قد ربحت من هذا الحب القصير ستة آلاف من الجنيهات الفرنسية ، تصرف لها فى كل عام ما امتدت لها الحياة . وأسرفت صاحبتنا فى اللهو حتى أنكرها أصحاب اللهو من أهل باريس ، وحتى ساءت الصلة بينها وبين زوجها ، فافترقا دهراً ثم كان بينهما صلح لم يطل ، وعادا إلى الفرقة . ثم كان بينهما صلح آخر ، قوامه أن يلتقيا على الغداء والعشاء . وألا يعيشا معاً ، ولكن هذا الصلح نفسه لم يتصل أيضاً ، ففرق بينهما . وعاد الرجل إلى قصره فى الأقاليم وأقبلت هى على لهوها فى باريس لا تدع فنّاً من فنون العبث إلا أخذت منه بحظ عظيم ، على أنها لم تكد تجاوز الثلاثين حتى تبينت أن ما هى فيه من الأمر باطل كله ، وحتى سئمت اللهو ، وعافته ، وأخذت تحس انصراف الناس عنها . فآوت إلى أخ لها قسيس أقامت عنده دهراً ، ثم انصرفت عنه إلى أخ آخر لها فى الأقاليم ، ثم عادت مرة أخرى إلى باريس . واتصلت بقصر من قصور الأشراف كان يؤوى أكبر من تعرفهم فرنسا وأوربا من الأدباء والفلاسفة ، وأصحاب الفن ، وفى هذا القصر ظهرت قيمتها الأدبية ، واستكشفت براعتها فى

الحديث وتبين الذين عاشروها أنها امرأة ليست كغيرها من النساء ، بل ليست ككثير من الرجال ، وإنما تمتاز بقلب ذكى ، وعقل قوى ، ولسان فصيح عذب ، ومهارة فى تصريف الحديث لا تبلغ الإعجاب وحده ، ولكنها تبلغ إعجاز المحدثين مهما تكن منزلتهم ، ومن ذلك الوقت أخذ أمر هذه المرأة يعظم ، وشأنها يرتفع ، لا من حيث إنها امرأة جميلة خلابة . تحب اللهو وتسرف فيه ، فقد كانت فى ذلك الوقت قد بدأت تقصر عن اللهو وتعرى أفراس الصبا ورواحله ، كما يقول زهير ، بل من حيث إنها امرأة أديبة أريبة يستطيع أن يستمتع بحديثها ، وعشرتها ، وبراعتها ، ذوو العقول . وقد آثرتها صاحبة القصر إيثاراً عظيما حتى لم تكن تصبر على فراقها ، وأحبها ڤولتير ، وكلف بها منتسكيو ، وأطاف بها أعلام الأدب ، والفلسفة من الفرنسيين يستبقون إلى مودتها ، وما هى إلا أن تتخذ لنفسها داراً فى باريس وتدعو إليها أصدقاءها هؤلاء من الأدباء والعلماء والفلاسفة يسمرون عندها يوم الأربعاء من كل أسبوع . ثم تضيق هذه الدار بمن يقصد إليها من رجال فرنسا وأوربا على اختلافهم ، فتتحول عنها إلى دار أخرى رحبة تستأجرها فى دير من هذه الأديرة الأرستقراطية فى باريس . وفى هذه الدار التى استأجرتها كانت تقيم قبلها مدام دى منتسبان خليلة لويس الرابع عشر ، تلك التى ملأت حياة الملك العظيم لذة وإثما ، وكلفت رجال الدين من حوله مشقة وجهداً ، والتى كانت تؤوى إلى هذا الدير من حين إلى حين تستغفر الله من خطاياها ، وتضرع إليه فى الوقت نفسه أن يحفظ عليها هذه الخطايا . أقامت صاحبتنا فى هذه الدار ، ونظمت استقبالها لأعلام فرنسا مرتين فى الأسبوع يتناولون عندها العشاء ، ويسمرون إلى قريب من آخر الليل ، ويتحدثون فيما شئت من أدب وعلم ، ومن فلسفة وفن ، ومن سياسة وحرب . ولكنها لم تكن تحب أن تشارك الأدباء والعلماء والفلاسفة فيما كان يجرى بينهم من حوار ، لأنها كانت تكره الأدب والعلم ،

وكانت تكره الفلسفة خاصة ، وتضيق بها ضيقاً شديداً ، وكانت تعنى بأشخاص زائريها أكثر مما تعنى بما كان عندهم من علم ، أو أدب ، أو فلسفة . كانت مسرفة فى الشك ، وكان إسرافها فى الشك يصرفها عما كان يكلف به الناس فى عصرها من هذه الفلسفة الحرة الغالية التى كانت تعمل فى الهدم ، أكثر مما كانت تعمل فى البناء . وتتقدم السن بصاحبتنا وقد مات زوجها وأصبحت حرة حتى أمام القانون ، وقد جدت فى تنظيم حياتها ، وانصرفت عن اللهو والمجون إلى حياة الجد ولذة الحديث والسمر ، ولكنها على ذلك اتخذت لها خليلا عاشت معه عيشة الأزواج ، لم تكن تحبه ولكنها لم تكن تكرهه ، إنما كانت تستعين به على احتمال الحياة ، كما كانت تستعين بكل شىء على احتمال الحياة ، فقلما عرف تاريخ الآداب امرأة ضاقت بالحياة كما ضاقت بها هذه المرأة ، بل قلما عرف تاريخ الآداب رجلا ضاق بالحياة كما ضاقت بها هذه المرأة . كانت متشائمة كأشد مايكون التشاؤم ، وكانت تردد هذه الكلمة التى تقربها من أبى العلاء وهى : إن شر ما ابتلينا به من الشقاء ، إنما هو الحياة . وكانت تستعين بإسرافها فى المجون والعبث ، ثم فى الجد والإنتاج الأدبى ، على احتمال الحياة ، ولعلها لم تله ، ولم تعبث ، ولم تجد إلا لتنسى الحياة وتنصرف عن نفسها . فقد كانت تكره العزلة وتخافها خوفاً شديداً ، فكانت تسهر الليل ، ولا تنام إلا قليلا فى النهار ، وتنفق وقتها قارئة أو لاهية ، أو مستقبلة . ولا تكاد تبلغ الخمسين من عمرها حتى يتم الله محنته لها ، وحتى يأخذها الشقاء من كل وجه ، فهذا حجاب رقيق يلقى شيئاً فشيئاً بينها وبين النور ، ثم يتكاثف هذا الحجاب قليلا قليلا ، وهى تحس ذلك وتجزع له وتلجأ إلى الأطباء والسحرة ، والمشعوذين ، فلا تجد عند أحد منهم شيئاً . والحجاب يتكاثف ويتكاثف ، حتى يستحيل إلى سور صفيق يقطع كل سبب بينها وبين الضوء . وإذا هى عمياء .

أفتظن ذلك قد غير من سيرتها أو اضطرها إلى شيء من القصد والاعتدال ؟ ليس من شك فى أنها قد حزنت لذلك حزناً عميقاً ولكنه حزن أضيف إلى حزن . حفظته فى أعماق نفسها ولم تظهر منه للناس شيئاً . إنما كتبت إلى بعض أصدقائها من أعلام الأدب والسياسة تنبئهم بهذه الكارثة ، فمنهم من رق لها كفولتير ، ومنهم من عبث بها كمنتسكيو ، وكلهم قد مضى فى إكبارها ، والاختلاف إليها ، لم يغير من سيرته شيئاً كما لم تغير هى من سيرتها شيئاً . فظلت مائدتها تقام يوم الاثنين والأربعاء من كل أسبوع ، وظلت تختلف إلى الأوبرا والملاعب ، وتشترك فى الحفلات كما كانت تفعل من قبل . واتخذت لها رفيقة فتاة من أهل الأقاليم ولدت فى أسرة شريفة ولكن مولدها لم يكن شرعيًّا ، وكانت هذه الفتاة مدموازيل لسبيناس ذكية بارعة الذكاء . حساسة قوية الحس ، مثقفة واسعة الثقافة ، وكانت المودة بينها وبين سيدتها قوية متينة ، دامت عشر سنين لم يكدر صفوها مكدر . ثم لاحظت صاحبة الدار أن زوارها أو فريقاً منهم إذا انصرفوا عنها لم يخرجوا ، وإنما أتموا سمرهم عند الفتاة ، فغاظها ذلك وكانت القطيعة بين الصديقتين ، ولكنها لم تكن قطيعة مألوفة إنما كانت حدثاً من أحداث العصر فى باريس ، انقسم له الأدباء والفلاسفة انقساماً عظيما ، تعصب بعضهم للشيخة وتعصب بعضهم للفتاة ، وكانت كثرة الفلاسفة وعلى رأسهم دالمبير (d'Alembert) من أنصار الفتاة وكانت الأرستقراطية المعتدلة والمحافظة من أنصار الشيخة .

ثم استأنفت الحياة المنظمة طريقها عند صاحبتنا ، واتخذت الفتاة لها نادياً أو صالوناً أدبيًّا ، واشتدت المنافسة بين هاتين المرأتين . وصاحبتنا الآن فى الثامنة والستين من عمرها قد فقدت البصر منذ ثمانية عشر عاماً ، وعظمت مكانتها فى أوربا حتى لم يكن عظيم من الأوربيين يزور باريس إلا رأى حقًّا عليه لنفسه ولمكانته أن يلقاها ويتحدث إليها . وفى أكتوبر من هذه السنة ١٧٦٥ زار باريس رجل من عظماء الإنجليز هو هوراس ولبول (Horace Walpole) كان أبوه روبير ولبول

Robert Walpole وزيراً ، وكان هو عضواً فى البرلمان . فلما مات أبوه ترك السياسة وانصرف إلى الأدب والفن ، وكان فى الخمسين من عمره . ولم ير هذا الرجل بدا من أن يزور صاحبتنا هذه ويغشى ناديها كما كان يغشى أندية الأدب والسياسة كلها فى باريس . فلما رأى هذه الشيخة أنكرها ، وكتب إلى صديق له يصفها بأنها عجوز عمياء فاجرة العقل . على أن وقتاً قصيراً لم يمض على هذه الزيارة حتى تغير الأمر بين هذا الإنجليزى وهذه الفرنسية ، وتكررت الزيارة فوقع الإنجليزى من نفس هذه المرأة موقعاً غريباً رد إليها الشباب بل رد إليها الصبا ، فأحبته . وأنا أعنى بهذه الكلمة معناها . أحبته وقد أشرفت على السبعين ، ولم يرفض هو هذا الحب . ومن المحقق أنه لم يلق هذا الحب بمثله ، ولكنه أضمر لهذه المرأة مودة قوية صادقة لم تغيرها الأيام ، وأظهر بها إعجاباً لا حد له . واتصلت أسباب المودة والحب بينهما ما أقام فى باريس ، فلما رجع إلى لندرة اتصلت بينهما الكتابة ، وكان يأتى إلى باريس من حين إلى حين ليرى حبيبته أو ليرى عاشقته ، أو ليرى يتيمته ، كما كانت تسمى نفسها ، فقد كانت تسمى نفسها يتيمة وتسميه هو وصيًّا . وكان هو يسميها ابنته الصغيرة . وكان الحنان بينهما كأقوى ما عرف الناس من الحنان بين المحبين . وكانت نتيجة هذا الحب أربع مجلدات نشرت بعد موتهما وفيها ثمانمائة من الرسائل التى اتصلت بينهما . وهى آيات من آيات الأدب الفرنسى لا أكثر ولا أقل ، فيها تصوير لهذه العواطف النادرة ، الشاذة ، التى لم يألفها الناس والتى تملأ قلوبهم مع ذلك رحمة وبرًّا ، وإشفاقاً ، وعطفاً . وما رأيك فى هذه الضريرة التى نيفت على السبعين والتى تكتب لصاحبها رسائل حب وغرام كرسائل الفتيات اللاتى لم يتجاوزن العشرين . على أن صاحبها كان إنجليزيًّا ، ومعنى ذلك أنه كان يخاف السخرية ، والمزاح ، وكانت الرقابة مضروبة على الوسائل فى إنجلترا ذلك الوقت ، فكان صاحبنا روعاً دائماً يخشى أن تفض رسائل صاحبته ،

وأن يعرف ما فيها من هذا الحب الغريب ، فيتندر الناس به فى القصر وفى الأندية . فكان يرد صاحبته إلى القصد فى تصوير عواطفها الحارة ، وكانت هى تخاصمه فى ذلك ، وكان الأمر يفسد بينهما أحياناً ، ولكنه لا يلبث أن يعود إلى خير ما كان . وانقطعت رسائله عنها مرة فكتبت إليه : يظهر أنك لا تريد أن تظهرنى من أمرك على شىء ، فاحذر أيها الوصى أن تصبر على ذلك فإنى خليقة إن فعلت، أن أرسل إليك سكرتيرى وأن أكلفه الإسراع إلى لندرة وآمره أن يلزمك وأن يرسل إلى بأنبائك ، وأن يعلن إلى الناس جميعاً وفى كل مكان أنى يتيمتك ، وأنك وصى ، وأنى أحبك، وأن يهيأ لى عندك مكاناً فألحق به ، وأعلن إلى الناس جميعاً ما بيننا ، لا أخاف فضيحة مهما تكن ، فاختر لنفسك بين الفضيحة والكتابة إلى .

ولعلها كانت فى بعض الوقت تذعن وتطيع ، وترد نفسها إلى القصد ، ثم تثور فترسل نفسها على سجيتها وتطلق حبها صريحاً حرًّا . وكذلك عاشت هذه المرأة خمسة عشر عاماً، استرد قلبها فيها شبابه كله، وتبينت هى وتبين هو وتبين الناس فى عصرهما ، ومن بعدهما أن ما اندفعت فيه هذه المرأة من العبث واللهو ، ومن المجون والفساد ، ثم من الجد الخصب والنشاط المنتج ، كل ذلك لم يكن إلا ضيقاً بالحياة وافتقاداً لهذا النور الذى يحببها إلى النفس ، وهو الحب ، ومصارعة لهذا العدو الفاتك وهو اليأس . فلما بلغت السبعين أو كادت تبلغها ظفرت بالحب عند هذا الإنجليزى ، وظفرت به من غير طريقه كما كان يقول المعاصرون ، فإن العيون هى أوضح طرق الحب إلى النفوس ، ولكن الحب قد يسلك إلى النفوس طريق الآذان كما قال شاعرنا القديم . وأكبر الظن أن صوت هذا الإنجليزى هو الذى حمل الحب إلى نفس هذه الفرنسية فثبته فيها تثبيتاً .

وفى سنة ١٧٨٠ ماتت هذه المرأة وكتبت قبل موتها بقليل جدًّا إلى صاحبها كتاباً تنبئه فيه بقرب آخرتها . وتنبئه بأنها لا تأسف لفراق الحياة ، لأنها

لا ترى فى الحياة خيراً بعد أن كتب إليها أن لا تلقاه . وتنصح له بأن يستمتع بالحياة ما استطاع ، وتنبئه بأنه سيحزن عليها ، فليس من اليسير أن يتعزى الناس عمن كان يؤثرهم بالحب . فلما أتمت إملاء كتابها هم سكرتيرها الشيخ أن يقرأه عليها كعادته ، فلم يستطع لأنه كان يقطع قراءته بالبكاء . هنالك أحست هذه المرأة المتشائمة اليائسة التى أسرفت فى سوء الظن بالناس — أحست أن هذا السكرتير لم يكن يعمل عندها ليعيش . فقالت له بصوت خافت فيه نغمة الموت ، وفيه مع ذلك نغمة الرضى والغبطة : أكنت تحبنى إذاً ؟

هذه صورة من صور هذه المرأة، وهى من غير شك أشد هذه الصور اتصالا بالنفوس ، وتأثيراً فى القلوب . ولكن لهذه المرأة صوراً أخرى عظيمة الخطر جداً فى حياة الأدب الفرنسى . فقد كانت ناقدة ، ولها فى أدباء فرنسا ، وفى كبار أدبائها خاصة آراء قيمة تثير الإعجاب لرقتها ولبراعة الصيغ التى كانت تعلن فيها . كانت تؤثر فولتير ، وكانت تضيق بروسو فانظر إلى هذه الجملة البديعة التى تنقد فيها أسلوب جان جاك : « إن لروسو حظاً من الوضوح ، ولكنه وضوح البرق ، وله حظ من الحرارة ولكنها حرارة الحمى » .

واتصلت هذه المرأة بأصحاب السياسة ، واتصلت بالعظماء والأشراف وكانت منهم ، وقد كتبت إليهم وتلقت منهم الكتب ، وقد صورتهم وصوروها ، فهذه ناحية أخرى من حياتها لها أثر فى توضيح التاريخ السياسى والاجتماعى لفرنسا فى القرن الثامن عشر وقبل الثورة الفرنسية الكبرى .

وبعد فلعل أحسن ما كتب عن هذه المرأة إلى الآن فصلان كتبهما سانت بوف فى أحاديث الاثنين تستطيع أن تقرأ أحدهما فى الجزء الأول ، وثانيهما فى الجزء الرابع عشر ، فإن أردت الإيجاز المقنع فاقرأ الفصل الذى

نشر عنها فى « مجلة العالمين » أول أغسطس ، فإن أبيت أن تتكلف القراءة أو تشق على نفسك بالبحث فقدر هذا الوصف الذى كان يصفها به فولتير ، وفكر فيه فإنه يعطيك منها صورة قوية ، تملأ نفسك رحمة وإعجاباً . فقد كان يسميها : « الضريرة المبصرة » !

قصة فيلسوف عاشق

لا أعلم أن الفلسفة تحظر الحب على أهلها . بل الذى أعلمه أن الفلسفة حب كلها . وليس اسمها إلا لفظاً من ألفاظ الحب ؛ ولكن هذا الحب إذا احتل قلباً شغله عن كل شىء ، واستأثر بكل ما فيه من قوة وعاطفة وهوى ، ولم يدع من ذلك للحياة اليومية العاملة إلا شيئاً يسيراً جداً .

فالفلسفة حب الحكمة ، وهذه الحكمة شديدة الغيرة ، شديدة الأثرة ، لا تحب الشركة ولا ترضاها ، ولا تسمح لعشاقها بأن يصفوا بودهم شيئاً أو أحداً غيرها . فمن فعل ذلك أو شيئاً منه ، فليس هو من الحكمة فى شىء ! وإنما هو رجل مثلك ومثلى يغشى الأندية ، ويضطرب فى الشوارع ، ويعيش مع الناس ، وليس له حظ من المدينة الفاضلة التى يسكنها ويسيطر عليها عشاق الحكمة وحدهم .

لذلك كان أمر هذا الفيلسوف الذى أحدثك عنه عجباً من العجب ، وفناً من هذه الفنون النادرة التى لا يظفر بها المؤرخون والقصاص إلا فى مشقة وعسر ، وإلا على أن تفرق بينها القرون الطويلة والعصور البعيدة . والذى أعرفه أن التاريخ لم يظفر قبل فيلسوفى هذا العظيم بعاشق قد دلهته الحكمة ، وعبث بلبه جمال إلاهتها العليا ، ولكنه على ذلك استطاع أن يشغف بإلاهة أخرى ، يشركها مع هذه الإلاهة التى كان يصورها اليونان فى صورة أتينا ، تلك التى خرجت من رأس أبيها زوس ، تامة الخلق ، مكتملة الشباب ، فيها جمال فتان ؛ ولكن فتنة تخلب بقوتها لا برقتها !

لم يعرف التاريخ عاشقاً من عشاق أتينا استطاع كما استطاع فيلسوفى العظيم ، أن يشرك معها امرأة من النساء فى حبه وهيامه ، وأن يختصها من

هذا الحب والهيام بمثل ما اختص به إلاهة الحكمة نفسها ، وأن ينتهى به الأمر إلى أن يخلط ابنة زوس بابنة پاييس ، ويتخذ منهما شخصاً واحداً يحبه ويقدسه ، ويصوغ له ديناً قويًّا خصباً ، ويحاول أن يبسط سلطان هذا الدين على الإنسانية كلها ، أو على الإنسانية المسيحية على أقل تقدير .

أظنك قد عرفت هذا الفيلسوف ، فهو « أغست كونت » مؤسس الفلسفة الوضعية ، وواضع علم الاجتماع ، وصاحب السلطان العظيم على العقل الفرنسى ، ثم الأوروبى ثم الأمريكى ، عصراً طويلا من القرن التاسع عشر. وأظنك قد عرفت هذه المرأة التى زاحمت الفلسفة فى قلب « أغست كونت » فكادت تغلبها عليه ، أو غلبتها عليه بالفعل، ثم أصبحت إلاهة للفيلسوف يعبدها كما يعبد النصارى المسيح، وكما كان الوثنيون من اليونان يعبدون أثينا أو أرتميس . ثم أصبحت إلاهة لجماعة من تلاميذ الفيلسوف المتفرقين فى أطراف الأرض ، ثم أقيم لها معبد لا يزال يحج إليه إلى الآن فى باييس ، وأقيمت لها معابد متفرقة فى أمريكا الجنوبية، حيث لا يزال للفيلسوف أتباع يشايعونه فى القسم المتطرف من فلسفته .

هذه المرأة هى « كلوتلد دى ڤو »، وأظنك تطمئن الآن وقد سمعت هذين الاسمين ، إلى أنى لا أخترع ولا أتبع الخيال ، ولا أضع قصة ! وإنما أكتب فصلا من فصول التاريخ . وليس من الضرورى أن يلجأ الكاتب إلى الخيال والاختراع ، ليستطيع أن يمتع قراءه ، وأن يؤثر فى نفوسهم ويثير فيها هذه العواطف الحادة المختلفة التى تعبث بها حين تحس لذة أو ألماً ، وحين تجد حبًّا أو بغضاً ، وحين تشعر بحزن أو سرور . فقد تكون الحقائق الواقعة أبرع وأروع من أحسن القصص الخيالية وأبدعها . ولكنى فى حاجة إلى أن أقدم إليك شخص هذين العاشقين قبل أن أحدثك عن عشقهما ، وأقص عليك ما كان بينهما من غرام .

نشأ أغست كونت مع القرن التاسع عشر ، ولم يكد يتوسط العقد الثانى

من عمره حتى ظهر تفوقه فى العلوم الرياضية ، ولم تكد تتقدم به السن قليلا حتى عرف له هذا التفوق ، وإذا هو حجة فى هذه العلوم ، وإذا هو لا يقف عندها ولا يقتصر عليها ؛ وإنما يفكر فى الصلة بينها وبين بقية أنواع المعرفة الإنسانية من جهة ، ويفكر من جهة أخرى فى الحياة الأوربية المضطربة بعد الثورة والإمبراطورية ، فيحاول أن يضع ترتيباً جديداً للعلوم ، ويوفق إلى ما يريد ، ويحاول أن يجد نظاماً جديداً تقوم عليه الحياة الأوربية ، فيوفق أيضاً ، ويصبح لهذين النوعين من التوفيق صاحب الفلسفة الوضعية ومؤسس علم الاجتماع .

ولكن فلسفته الوضعية هذه ، كانت حديثة ثائرة لا تستأثر بالقلوب استئثاراً مطلقاً ، ولا تقطع على أهلها سبيل الحياة . فسمحت لعاشقها « أغست كونت » أن يعيش كما يعيش الناس ، وأن يحب كما يحبون . فعاش وأحب . ولكن أى عيشة وأى حب ؟ تركت الفلسفة قلبه حرًّا ، وشغلت عقله كله ، فاختار فى الحب بجسه وقلبه ، ولم يختر بعقله ، فيابئس ما اختار ! اختار امرأة جشمته الأهوال ، وعلمته كيف يحتمل الآلام ، وكيف يتجرع الإنسان مرارة الغيظ ، كانت هلوكاً فاجرة . وخيل إلى « أغست كونت » أنها نقية طاهرة ، فأحبها وأظهرت له الحب ، وخطبها فقبلت الخطبة ، وتزوجها فقبلت الزواج . وما هو إلا وقت قصير حتى تبين من أمرها ما كره . فخاصمها وقاومته ، وأنذرها فازدرته ، وحاول أن يعاقبها فثارت به ، وصبر الرجل وصابر حتى جُنَّ . وإذا هو يلقى نفسه فى النهر وإذا الشرطة تستنقذه وتدفعه إلى المستشفى ، فيقيم مع المجانين حينا ثم يفيق فيستأنف الفلسفة ، ويستأنف التعليم ، ويستأنف الحب والعذاب . ويجن مرة أخرى ، ويفيق وتنقطع الصلة بينه وبين امرأته فى غير طلاق ، لأن القوانين الفرنسية لم تكن تبيح الطلاق يومئذ . فنشاطه إذاً موقوف على الفلسفة والتعليم .

فى سنة ١٨٤٠ كان فيلسوفنا ممتحناً فى مدرسة الهندسة (polytechnique)

وكان بين الشبان الذين تقدموا إليه فى هذا الامتحان غلام فى الخامسة عشرة من عمره ، هو « مكسيمليان مارى » . رآه الأستاذ الفيلسوف وسأله ، فأحبه وأعجب به ، ورأى أن الخير فى ألا يقبله هذا العام . فأجله سنة ثم قبله بعد ذلك ، واتصلت بين الأستاذ وتلميذه محبة لم تلبث أن بلغت أقصاها ، وإذا الفتى يميل إلى أستاذه وفلسفته وإلى الحرية خاصة ، وإذا هو يستقيل من المدرسة ويتبع الأستاذ ويتتلمذ له ويعيش من التعليم فى المدارس الحرة على كره من أبيه . وفى سنة ١٨٤٤ يتزوج هذا الفتى ويعيش مع امرأته فى بيت الأسرة ، حيث يزوره الأستاذ من حين إلى حين ، وهناك يلقى أخته « كلوتيلد » فلا يكاد يسمعها ويتحدث إليها ، حتى تبتدئ بينه وبينها قصة الغرام .

وكانت « كلوتيلد » هذه فى الرابعة والعشرين من عمرها ، ولكن حياتها كانت ممتلئة بالخطوب . كان أبوها رجلا من الطبقة الوسطى ، عمل فى جيش الإمبراطورية وارتقى فى آخر عهد الإمبراطور إلى رتبة الكابتين ، ثم سقطت الإمبراطورية فأحيل إلى الاستيداع ، وعاش من مرتبه العسكرى الضئيل . وكانت أم الفتاة من أسرة شريفة من أهل اللورين . فنشأت « كلوتيلد » نشأة فيها بؤس وضيق ، ولكن فيها احتفاظاً شديداً بتقاليد الطبقة الوسطى . ولم تكد تتجاوز الخامسة عشرة حتى زوجت من رجل يحمل اسماً من أسماء الأشراف . ولكن حظه من الشرف كان قليلا ، وهو « دى ڤو » . اقترن بالفتاة وعين جابياً للضرائب ، وقضى مع امرأته أعواماً لا هو بالسعيد ولا هو بالذى يمنح امرأته قسطاً من السعادة . ثم أصبح الناس ذات يوم ، وإذا هو قد ذهب إلى سفر مجهول ، وما هى إلا أن يبحث عنه ويفتش عن أمره ، حتى يظهر أنه قد بدد أموال الدولة ، وشيئاً كثيراً من أموال الناس فى اللعب ، ثم هرب من فرنسا ، إلى حيث لم يعرف من أمره شىء .

فظلت هذه المرأة الشابة معلقة ، لا هى بالمتزوجة ، ولا هى بالمطلقة ،

محزونة ، بائسة ، لا أمل لها فى الحياة . عادت إلى أسرتها تعيش بينها ، وعكفت على نفسها تعيد وتبدى ما يجول فيها من خواطر الألم والحزن ، ثم أخذت تكتب ما تحس وتقيد ما تجد ، وإذا هى كاتبة لها حظ من أدب ونصيب من خيال . وكان جمالها معتدلا لا إسراف فيه . وكانت المحنة قد أفادتها رصانة ورزانة ، وأفاضت على شخصها شيئاً من الحب يعطف النفوس عليها ، وأجرت فى حديثها شيئاً من العذوبة الحلوة الهادئة ، يحببها إلى القلوب .

فلما لقيها الفيلسوف فى بعض زيارته لأخيها ، نظر إليها فلم تكد تبلغ نفسه ، ونظرت هى إليه فأنكرته وأكبرته . أنكرت شكله الدميم ، وصورته القبيحة ، وخلقه المضطرب المرتبك ، وأنكرت صوته الغليظ ، وحديثه المتكلف . ولكنها أعجبت بذكائه ، وأكبرت عقله وفلسفته ، وسكتت عنه وسكت عنها . واتصلت الزيارات ، واتصل اللقاء . وأخذت نظرات الفيلسوف تستقر على الفتاة ، وأخذت أذن الفتاة تطمئن إلى حديث الفيلسوف ، ولكن أحداً منهما لم يشعر بأن صاحبه قد وقع من نفسه موقعاً خاصًّا .

كان الفيلسوف يزور الأسرة ثلاث مرات فى الأسبوع ، وكان يجد لذة ودعة فى الزيارة ، كان يلقى ثلاثاً من النساء : أم تلميذه وكانت مشغوفة بالتصوير ، تحاول دائماً أن تصور الفيلسوف ، وزوج تلميذه وكانت موسيقية تطربه بالتوقيع على البيانو ، وكلوتيد أخت تلميذه وكانت أديبة تحدثه عن الأدب وعن قصتها التى أنشأتها وسمتها « لوسى » ورمزت فيها لحياتها الخاصة ، وربما أنشدته شيئاً من شعرها . ولم يكن الفيلسوف يحب الأدب ولا يحفل بالشعر ، ولكنه كان يجد لذة فى أدب كلوتيد ، ويذوق الجمال فى شعرها وإن لم يكن هذا الشعر جميلا ، وإن لم يكن مستقيم الوزن أحياناً . وكان الفيلسوف يتحدث إلى كلوتيلد عن فلسفته الوضعية ، وعن

مجلداته الخمسة التي ظهرت تذيع هذه الفلسفة فى الناس ، وعن أنصاره وخصومه ، وعن دروسه فى الفلك . وكانت الفتاة تعجب بهذا كله ، وإن لم تكن بطبعها مشغوفة بالفلسفة . وكان الفيلسوف يلتمس إرضاءها والتقرب إليها على غير شعور منه ، فيذكر لها براعة النساء فى الأدب والفلسفة ، وكان هذا الحديث يروقها ويتملق كبرياءها ، وكانت الفتاة تكبر فى نفسها حين ترى الفيلسوف قد رآها لثقته أهلا . وذات يوم سقطت على الفيلسوف من السماء سعادة لم يكن يقدرها ولا ينتظرها ولا يحسب لها حساباً . زاره تلميذه ومعه أخته ، وكان الفيلسوف فى جماعة من العلماء ، وكان الحديث علمياً عميقاً ، فابتهج الفيلسوف وأعجبت الفتاة ، وجلست تسمع فى إكبار وتثاؤب خفيف لحديث العلماء ، ثم همت تريد أن تنصرف فجمع الفيلسوف شجاعته كلها فى يديه واستأذن الفتاة فى أن يزورها فى بيتها الخاص ، فأذنت . هنالك بدأت الخصومة بين إلهة الفلسفة وإلهة الجمال . هنالك اضطرب «أغست كونت» بين العقل والقلب ، وبين التفكير والحب . هنالك أخذ الفيلسوف يسأل نفسه : ماقيمة هذا العلم الخالص الجاف ؟ وماقيمة هذا التفكير العميق العقيم ؟ ومتى كان الرجل رجلا بعقله دون قلبه ؟ ومتى كان الإنسان إنساناً بالتفكير دون الحب ؟ إن الإنسان لا يستطيع أن يفكر فى كل وقت ، ولكنه يستطيع أن يحب دائماً . وإذاً فقد تكون آلهة الفلسفة مسرفة فى الطغيان ، وقد يكون من الممكن أن يتخذ « أغست كونت » رأسه معبداً لأتينا وقلبه معبداً لكلوتيلد .

وابتدأت زيارة الفيلسوف للفتاة فى بيتها . وإذا الحب يعلن ، وإذا الفيلسوف يلح فى حبه ويسلك إلى إقناع الفتاة بهذا الحب طرقاً ، منها الملتوى ، ومنها المستقيم . ولكن كلوتيلد لا تحب ولا تهوى ، إنما تعجب وتكبر ، فهى ترده عنها فى رفق ، وتطلب إليه مودته دون حبه . فلا يكاد يعرف منها هذا حتى يضيق بنفسه وبالحياة ، وحتى تضيق به حصته ،

ويعجز جسمه ورأسه عن احتمال هذا الخذلان ، فهو مريض يلجأ إلى السرير أياماً ، وهو مشفق أن يعاوده جنونه القديم ، على أنه يبل من مرضه ، ويحاول أن يجدد عهده بالفتاة ، ولكنها تحظر عليه زيارتها فى بيتها ، وتعده باللقاء عند أمها مرتين فى الأسبوع ، فلا يكفيه ذلك ، فتعده بلقائه مرة ثالثة ، فلا يكفيه ذلك أيضاً ، وتتصل بينهما كتب فيها حوار حلو ملؤه الحنان يصدر عن الفتاة ، عنيف معوج ملؤه الفلسفة حين يصدر عن الأستاذ ، ثم يستحيل هذا الحب فى نفس الفيلسوف إلى شكل جديد ، فليس هو حباً عادياً كهذا الذى يكون بين الناس ، وإنما هو التقاء شخصين عظيمين قد خلقا ليلتقيا ثم ليتعاونا على إصلاح الإنسانية وإنهاضها . هى إذن قد خلقت له ولن يدعها ولن يتخذ غيرها زوجاً إذا ماتت زوجه النائية ، ثم تستحيل هذه العواطف ويستحيل هذا التفكير إلى فن من الفلسفة ، يضعه « أغست كونت » فى رسالة ، ويهدى الرسالة إلى الفتاة بهذا العنوان : « رسالة فلسفية فى التذكار الاجتماعى » . فى هذه الرسالة يتغير رأى « أغست كونت» فى المرأة ومكانتها الاجتماعية تغيراً تاماً . فقد كان منذ أشهر يكتب إلى تلميذه « ستوارت ميل » فيرى أن ليس فى المرأة أمل ولا خير ، أما الآن فهو يرى المرأة عنصراً أساسياً فى الإصلاح الاجتماعى الذى وقف نفسه عليه ، وقد سرت الفتاة بهذه الهدية ، وكبرت فى نفسها فزارت الفيلسوف مع أمها شاكرة له .

هنالك نشط الأمل وتجددت الحياة ، واعتقد الفيلسوف أنه سعيد . واستأنف إلحاحه على الفتاة واستأنفت الفتاة مدافعته عن نفسها ، واحتالت فى ذلك حتى زعمت له أنها قد أحبت من قبله فتى كان لحبها أهلا ، وأحبها الفتى وسعد بهذا الحب ! ولكن لم يجدا إلى الزواج سبيلا ، لأن الفتى كان معلقاً مثلها بخاصم امرأته ولا يستطيع لها فراقاً . فيئست من الحب والسعادة ، وأزمعت أن تنصرف عن لذات الحياة أبداً . ولكن الفيلسوف مغرم ، والغرام لا يعرف

اليأس ، وهو إذا كان صحيحاً قويًّا قد يتحول ويتشكل ، ولكنه لا يزول . وما الذى يمنع غرام كونت أن يتخذ شكلا فلسفيًّا ولو إلى حين . لقد كان عود نفسه الحرمان منذ دهر طويل ، فألغى القهوة منذ عشرين سنة ، وترك التدخين منذ عشر سنين ، ثم ألغى النبيذ ثم ألغى الفاكهة ، ثم اتخذ ميزاناً يزن به ما يلائم حاجة جسمه من الطعام الخشن ، وكان ربما يكتفى بالكسرة من الخبز يتبلغ بها ، وهو يفكر فى إخوانه من الناس الذين قد لا يظفرون بمثلها . وما دام قد سيطر على نفسه إلى هذا الحد ، وعودها هذا الحرمان فى الطعام والشراب ، فماله لا يزيد هذه السيطرة ، وماله لا يعود نفسه الحرمان لا فى الحب بل فى لذات الحب . إذاً فليبق حبه قويًّا حارًّا ؛ ولكن ليظل هذا الحب نقيًّا طاهراً مجدباً من كل لذة ، ولينتظر ، وليجتنب اليأس . فكل شىء يدنى الفتاة منه ، وكل شىء يدينه من الفتاة . لقد أصبحت زميلة له منذ نشرت بعض الصحف السيارة لها قصتها التى وضعتها عن نفسها فأصبحت كاتبة مثله تتحدث إلى الناس فى الأدب كما يتحدث هو إلى الناس فى الفلسفة . هما إذاً زميلان ، بل هما أكثر من زميلين ، فقد أخذت الفتاة تدنو من مذهبه فى الفلسفة ، وتحس ميلا إلى آرائه الاجتماعية ، وتكون منه مكان التلميذ والنصير . فليحب إذاً وليصبر . وفى أثناء ذلك كانت أم الفتاة تقول لها : لولا أن مسيو كونت قبيح دميم لقلت إنه يتملقك ويدور حولك كما يدور العاشقون حول من يحبون . ومع ذلك فإن من الحق عليه لك ولنفسه أن يفكر فى أن هذه الزيارات المتصلة المنظمة ، لا تليق بك ولا به لأنها تخالف العرف المألوف أشد الخلاف .

واتصلت زيارة أغوست كونت لأسرة كلوتيلد ، واشتدت الصلة بينه وبينها متانة وقوة ! وأخذت تزول من هذه الصلة بقايا هذه التكاليف الاجتماعية التى تواضع الناس عليها فى حياتهم المألوفة ، والتى لا يزيلها ولا يمحوها إلا المودة الخالصة إذا بلغت أقصاها ، أو الحب الصحيح إذا

انتهى إلى غايته . وألحت الأسرة فى التعريض بهذه الزيارات المتصلة ، وبهذه الصلات التى كانت تتخلص شيئاً فشيئاً من التكلف والاحتشام . ونزعت الفتاة نفسها وقتاً طويلا فى أن تتحدث إلى الفيلسوف بهذه الريبة التى أخذت تثور حولها فى نفوس الأسرة ؛ ولكنها انتهت إلى أن أنبأته بما عندها من ذلك فاستمع لها . ولم يحتج إلى تفكير وتقدير ليمتلئ قلبه سروراً وغبطة ، وليأخذه شىء من الكبرياء غريب فى ظاهر الأمر ، ولكنه مألوف عند العشاق والمحبين . وماله لا يسر ولا يغتبط والحجب ترفع كل يوم بينه وبين من يهوى ! وماله لا يأخذه الكبر ولا يملأه التيه وهو يثير الريبة فى نفوس الأسرة ، ويضطرهم إلى أن يشعروا بحبه للفتاة وبأن الفتاة لا تزدريه ولا تفرط فى ذاته ، ولا تنظر إليه فى غير عناية ولا اكتراث ؟ لعلها لا تحبه كما يحبها ولكن فى قلبها عاطفة ما تعطفها عليه وتدفعها إليه . ومن يدرى ؟ لعل هذه العاطفة أن تنمو وتقوى وتخضع لما يخضع له الإنسان بملكاته وعواطفه من التطور ، فتستحيل من المودة الخالصة إلى الحب العنيف . وإذا فماله لا يستأنف سعيه وإلحاحه ؟ وما له لا يدور حول قلب الفتاة لعله يجد سبيلا لبلوغه والوصول إليه ؟ وقد فعل ؛ فهذا الحنان الذى كان قد كظمه فى نفسه أو أسبغ عليه لوناً من الجد يجعله إلى الود أقرب منه إلى الحب ، قد أخذ يتجرد من ثوبه المتكلف ويظهر على حقيقته وفى صورته الصحيحة ، وقوته التى لا تبقى على شىء . وهذا التحفظ الذى كان اصطنعه فى الحديث يزول شيئاً فشيئاً . وإذا هو صريح ، وإذا هو يجدد إعلان الحب ، ويكرر هذا الإعلان ويحيط الفتاة بشباك من الطلب والأمل والتضرع والاستعطاف والإغراء الذى يتجه إلى العقل حيناً وإلى الشعور حيناً آخر . وكيف تريد أن تفلت الفتاة من هذه الشباك جميعاً وهى لا تكاد تخلص من واحدة حتى تتعثر فى أخرى . هى مضطرة إذاً إلى أن تسالم بعض الشىء وتصانع إلى حد ما ، وتنهزم عن خط الدفاع الأول كما يقولون .

وهل كانت هى فى نفسها منصرفة عن الفليسوف حقًّا راغبة عن حبه كل الرغبة ؟ لست أدرى ولكنها على كل حال عجزت عن المقاومة فكتبت إلى أغست كونت تنبئه بهذا العجز وتظهره على ذات نفسها وتبين له رأيها فى التخلص من هذا الموقف الدقيق ورأيها أنها لم تكن تقدر أن أحداً يكلّف بها ويتهالك عليها ، وأنها هى لا تكلّف بأحد ولا تتهالك على أحد ، ولكن أملها إن صح أن يكون لها أمل فى الحياة ، إنما هو طفل تقف عليه حبها وحنانها وقوتها ونشاطها . وهى إذا شاركت رجلا فى الحياة فإنما قوام هذه الشركة الوصول إلى تحقيق هذا الأمل . وهى حريصة كل الحرص على أن يكون شريكها إن ظفرت به رجلا ممتازاً مرتفع النفس كبير القلب خليقاً بالإكبار . وهى تجد هذه الخصال كلها فى الفيلسوف ولا تكره أن تتخذه شريكاً فى تحقيق هذا الأمل وخلق هذا الطفل . ولكنها لا تريد أن تخدعه ولا أن تغره فهى لا تحبه بالمعنى المألوف لهذه الكلمة ، وحياتها ليست بالشىء النفيس الذى يحرص الناس على الاشتراك فيه . فهى بائسة تحتاج إلى من يعزيها ، وهى فقيرة تحتاج إلى من يعولها . وهى لا تحمل لشريكها إلا مودة صادقة وإخلاصاً لا حد له .

ويقرأ الفيلسوف هذا الكتاب فيجن جنونه وتدور به الأرض ثم تهدأ نفسه ، وتشرق فى وجهه الدنيا وتبتسم له الأيام . وهل كان يطمع فى أن تقبل كلوتيلد منه مثل هذا وترضى أن تكون له خليلة ، وتقاسمه الحياة ، وتشاركه فى خلق إنسان ؟ وهو قابل إذاً ، وهو راض ، وهو سعيد ، وهو واثق بأن هذه خطوة ستتبعها خطوات ، وهو يكتب إليها ويمضى كتابه على هذا النحو : زوجك المخلص أغست كونت .

وتزوره ذات يوم زيارة المستسلمة المستعدة للوفاء بالوعد وإنفاذ هذه الشركة ، فيلقاها فرحاً مبتهجاً ثم يجلسها ويجثو بين يديها ويقدم إليها صلاة فلسفية حارة . ولكنه عالم لا حظ له من براعة الأدباء ، ولا من براعة الرجال

الذين تعودوا عشرة النساء والتلطف لقلوبهن ، فصلاته فلسفية وحديثه بعد ذلك عملى كله ، وحركاته حين يضطرب فى غرفته منظمة قد قدرت تقديراً . فهو لا يرفع شيئاً إلا بحساب ، ولا يضع شيئاً إلا على نظام ، ولا يأتى حركة إلا إذا كانت لها علة ظاهرة وتأويل معقول ، وهو يتحدث عن دخله وعما سيحتاجان إليه من نفقة ، وعن ترتيب البيت وعن النظام المادى للحياة . وهو على هذا كله دميم لا جمال فى شكله ولا روعة ، قصير متقدم البطن مضطرب الوجه . فأين يقع هذا المنظر ؟ وأين يقع هذا الحديث ؟ وأين تقع هذه الحركات المنظمة من قلب امرأة لم تتجاوز الثلاثين بعد ؟ ما أسرع ما ضاقت بهذه الشركة ورغبت عنها ، وما أسرع ما ضحكت من نفسها فى نفسها ، وما أسرع ما استيقنت أنها كانت تحاول أمراً لا قبل لها به ولا قدرة لها عليه ، وما أسرع ما نهضت وهى تقول : لقد تقدم الوقت دعنى أكتب إليك . وما أسرع ما خرجت من الباب وهبطت السلم وبلغت الشارع ومضت ، والفيلسوف ينظر إليها من النافذة . فإذا هى تسرع أمامها لا تلتفت ولا تلوى على شىء ، وتكتب إلى الفيلسوف بعد ذلك معتذرة متعللة قائلة إنها قد تعجلت الوعد وتبين لها أنها فى حاجة إلى التفكير الطويل وأن الخير فى أن تمهل نفسها لترى . فلا يكاد الكتاب يصل إلى الفيلسوف حتى يحس أنه قد أذاها بحديثه ، فيكتب إليها متلطفاً ملحًّا . وتمضى هى فى إبائها ، ويشتد هو فى إلحاحه ، حتى إذا أثقل عليها أجابته فى شىء من الشدة والصرامة أنها لا تستطيع أن تبيع نفسها ولا أن تساوم فيها فإن كان يقنعك ما أعرضه عليك من المودة الخالصة الطاهرة فذاك ، ولك أن تلقانى فى بيت أسرتى كدأبك من قبل ، ولا بد لى من ستة أشهر أفكر فيها وأروى ، وإلا فإنى عائدة إلى ما كنت فيه من وحدة وعزلة . هنا يفيق الفيلسوف من ذلك السكر الذى كان غمره وملأ عليه قلبه وعقله . ويعود إلى حاله الأولى ليس شديد الرجاء ، ولكنه ليس يائساً بل هو بعيد كل البعد من اليأس ، واثق بأن العاقبة

له وبأن الفوز لن يخطئه مهما يكن من شيء ، سيصبر إذاً وسيستأنف حياته الأولى فيلقى الفتاة فى بيت أسرتها مرتين فى الأسبوع .

وكلاهما سيء الحال ضيق ذات اليد . أما هى فتبحث عن عمل لتعيش منه أو لترفه به بعض الشيء حياتها الضيقة الخشنة . وهى لا تتردد فى أن تشغل مكان السكرتير فى مكتب من المكاتب ، أو عند رجل ذى مال إن ظفرت به . ولكنها لا تظفر بشيء ولا بأحد إلا فيلسوفها الذى قد وثقت به واطمأنت إليه . فهى لا تخفى عليه من أمرها شيئاً ، وهو يعدها بالمعونة ويعرض عليها أن يقرضها ما تحتاج إليه ، بل يؤكد لها أن كل ما يملك من المال ملك خالص لها تستطيع أن تأمر فيه بما تشاء . نعم ولكنه هو لا يملك شيئاً أو لا يكاد يملك شيئاً ، أعماله شاقة ونفقاته ثقال ، والمستقبل أمامه مظلم هو يلقى دروساً رياضية فى بعض المدارس الحرة ولكن صاحب المدرسة يريد أن يلغى هذه الدروس رغبة فى الاقتصاد ، وهو يكسب شيئاً من مدرسة الهندسة ولكنه فى حاجة إلى أضعاف هذا الذى يكسبه . وهو يلح على تلاميذه فى انجلترا أن يرتبوا له رزقاً معلوماً ، ولكن التلاميذ لا يؤمنون لأستاذهم بهذا الحق ، وهو مضطر إلى أن يرزق امرأته ثلاثة آلاف فرنك فى كل عام ، ولا بد له من أن ينقص هذا الرزق وأن يختزل منه ثلثه . وهو على هذا كله يعمل ، وهو على هذا كله يحب وهو حريص على ألا يقصر فى ذات فلسفته ولا فى ذات عشيقته . وعشيقته أيضاً تعمل لخدمة الأدب إن أعجزها أن تعمل لكسب المال . لقد نجحت قصتها الأولى بعض الشيء فمالها لا تكتب قصة أخرى وقد بدأت كتابة هذه القصة وأتخذت نفسها لها موضوعاً مع شيء من الرمز والإيماء وأخذت كلما كتبت شيئاً أرسلته إلى الفيلسوف ، فيقرأ ويعجب ويهيم . ويقرظ فيسرف فى التقريظ .

ويستأنف زياراته للأسرة محتملا ما يرى من الأعراض ، يقابله بمثله فى كثير من الأحيان . حتى إذا كتب أخو الفتاة رسالة فى الرياضة وعرضها

على أستاذه ونظر الأستاذ فيها وأطال النظر فلم تعجبه . فيضطر إلى أن يعلن رأيه إلى تلميذه فى غير تردد وإلى أن يتحدث إلى الفتاة بأن حبه لها وحرصه على مودة أخيها لن يمنعاه من أن يعلن رأيه فى هذا الكتاب الذى لا خطر له . هنالك يزداد سخط التلميذ على أستاذه وهذا هو الذى يدور حول أخته ويشرب القهوة فى البيت مرتين فى كل أسبوع ، ثم لا يشجع تلاميذه ولا يعترف لهم بما يوفقون إليه من فضل .

ويشتد إنكار الأسرة على الفتاة وتثبت هى لإنكارهم ، فتجادلهم فى أستاذها وتزودهم عنه ، وتخرج من عندهم مكدودة متعبة ، وتؤوى إلى بيتها وقد فقدت أو كادت تفقد الشجاعة والنشاط . فتفكر فى الفليسوف ، وفى أنه الرجل الوحيد الذى يؤثرها بالحب ، ويصفيها المودة والعطف ، فتنازعها نفسها إليه . ولكن نفوراً قوياً يمسكها أن تندفع فى هذا الحب . فتكتفى بالشكوى ، وتقبل من الفليسوف عطفه وحنانه ، ومعونته المالية أيضاً . وكانت أعراض الضعف قد ظهرت عليها ، فأخذت تحس فتوراً وانحلالا . وأخذت تقاوم سعالا متكرراً مضنياً ولم تقدر إلا أن ما تحسه عرض من أعراض هذا الجهد الذى تلقاه . فصبرت واحتملت وجدت فى كتابة قصتها ، وجدت أيضاً فى الأنس إلى الأستاذ ، وأذنت له أن يزورها فى بيتها الخاص . فأحيت أمله ، وبالغت فى إحياء هذا الأمل حين أهدت إلى الأستاذ باقة من الزهر الصناعى صنعتها بيدها ، وأرسلت معها أبياتاً من الشعر لا قيمة لها ، ولكن الفيلسوف رآها آية من آيات البيان .

وزارها الفيلسوف ذات يوم فإذا هى متعبة تلقى من الآلام جهداً شديداً فتحدث إليها وأطال الحديث ، واطمأنت هى إليه اطمئناناً شديداً ، فلما نهض لينصرف اختلس قبلة من فمها ، ولكنه لم يكد يبلغ بيته حتى كتب إليها كتاباً مشهوراً ، يعتذر فيه من هذه القبلة ، لأنه لم يكن يثق حين اختلسها بأن نفسه كان نقياً طيب النشر . وردت عليه فى هذه السذاجة البديعة :

« لا بأس عليك فأنا التى منحتك قبلة صديقة مخلصة » .

ويشتد المرض والفقر بالفتاة . ويشتد الهيام والبؤس بالفيلسوف ، وتزول بينهما الكلفة ، وتكثر الزيارة عندها وعنده ، ويعرض عليها خادمته لتعينها على الحياة . فتأنى ، وتقضى الشتاء وحيدة عاملة لا يسليها عما تجد إلا زيارات الفيلسوف لها وعطفه عليها ، وقد عرضها على الطبيب فقدر لها مرضاً أخذ يعالجه وهو بعيد كل البعد عما كانت تجد . واشترك الفيلسوف فى الأوبرا على فقره ليسلى صاحبته بالموسيقى من حين إلى حين . ولكنه لم ينس الحب ولم يفكر فى الإعراض عنه ، فهو ما زال يلح على الفتاة ويتقاضاها هذه الصلة المادية التى تتوج ما بينهما من ائتلاف العقل والقلب وهى تأبى حتى إذا أثقل عليها فأسرف . كتبت إليه تذعن لما يريد . وهى تقول : إنك وهى تقول : إنك تطالب بأجر ما تبذل لى من ود ومعونة فلن أماطل فى تأدية هذا الأجر . هنالك استحى الفيلسوف واستكبر فرفض هذا التسليم وأبى إلا صلة مصدرها الحب والرغبة .

وزارته ذات يوماً وهى مكدودة قد أجهدها المرض ، واشتدت بها الحمى فلما انتهت إلى البيت استلقت على وسادة ونظر إليها هو وإن فى عينه لحبالا حد له ، وشهوة لا حد لها وإذا هو يرى عينيها الزائغتين من الألم وخديها الذين توردهما الحمى فلا يرى إلا جمالا مغرياً وحسناً فتاناً . وهى مستلقية أمامه لا حول لها ولا طول ، وهو قادر عليها ! ولكنه ليس قادراً على نفسه . فهو يشتهى إلى حد الهيام ولكن عقله ووقاره يأبيان عليه هذا الغصب . فتنحل هذه الشهوة الحادة العنيفة إلى حب وقور ، فيه شىء كثير من جلال الدين . والمرض والبؤس يلحان على الفتاة ، والحب والفقر يلحان على الفيلسوف وإذا هى قد لزمت غرفتها ، ولزمتها خادم الفيلسوف . وجاء الطبيب فلم يشك فى أنها مسلولة مشرفة على الموت . وكثر تردد أمها عليها وكثر تردد الفيلسوف أيضاً . وكانت بين الأم والفيلسوف حول هذا الجسم الناحل وهذه النفس التى

تتأهب لمفارقة الحياة ، خصومات مؤلمة ولكنها لا تخلو من فكاهة . فأما الأم فكانت أسيرة الأوضاع الاجتماعية ، أسيرة هذا الحب الذى يعطف المرأة على ابنتها . وأما الفيلسوف فكان أسير هذا الحب الفلسفى ، ولم يكن يتردد فى أن يعلن أنه وحده صاحب الأمر فى هذا البيت لأنه الزوج الخالد للفتاة . ولم لا ؟ لقد كان ينهض بكل ما تحتاج إليه ، ويعرف من تمريضها ما ظهر وما خفى لقد كتبت إليه مرة تقول : ما أشد حاجتك إلى الرحمة أيها العاشق التعس ، فلم تظفر من خليلتك إلا بشر ما يظفر به الأزواج . وكان مؤلماً جداً ، وباعثاً للابتسام أحياناً أن يرى الفيلسوف جاثياً أمام السرير وهو يصلى إلى الفتاة فيدعوها أخته وزوجه وابنته . ويؤكد لها ويقسم ليعصمنها من الموت ، ولأن عبثت الطبيعة بجسمها فليضمنن هو لنفسها الخلود . ولم لا ؟ ألست أرقى امرأة عرفتها الإنسانية . لقد لقيت أرقى عقل عرفته الإنسانية ، فلن يكن للفناء عليك ولا علىّ سلطان .

وساءت حال الفتاة ودعى القسيس ليهيأها لاستقبال الموت فلم تمانع هى ولم يمانع هو . وأقبل القسيس فأدى عمله والفيلسوف يراه ويسمع له ساخطاً حتى إذا انصرف أقبل فأنكر هذه العادة الدينية التى تنتزع المريض انتزاعاً من الحياة لتدفعه بين ذراعى الموت .

أقبل عذب الصوت ، رضى النفس ، حنون القلب ، فجثا إلى السرير وحنى على الفتاة وأخذ يحدثها أحاديث عذبة كلها أمل وكلها رحمة . ثم انصرف وعاد فإذا الأسرة كلها مجتمعة وإذا هم يأبون عليه أن يصل إلى المريضة . فتثور ثائرته ويخرج عن طوره ويأبى أن ينصرف ، ويهم بإخراجهم جميعا لأن المريضة زوجه وخليلته وهى له وحده دونهم ، بذلك اعترفت له وعلى ذلك أقسمت له ، فيجب أن يخلى بينه وبينها . فأما الأم فتنكر وتبكى وتستخذى . وأما الأخ فيقبل على أستاذه منذراً . وأما الأب الشيخ فيقبل هادئاً وقوراً ، هنا يطلب إلى الفيلسوف أن يدع المريضة لأهلها .

فانظر إلى الفيلسوف وقد جثا أمام الشيخ ضارعاً مستعطفاً حتى رق له الشيخ فقال انصرف الآن ولك علينا أن ندعوك إذا استيئسنا منها . خرج الفيلسوف فلزم داره ، فلما كان من غد جاءه الرسول فأقبل مسرعاً حتى انتهى إلى البيت . فلما رأته الأسرة انفرجت له وخلت بينه وبين غرفة الفتاة . فدخل وأغلق الباب من دونه وأرتجه فأحكم إرتاجه . وأقام ساعات طوال لا يخرج ولا يدخل عليه أحد ، ويستطيع الخيال أن يذهب كل مذهب فى تصور ما قال الفيلسوف للفتاة المحتضرة أو ما عمل أمام هذا الحب العظيم الذى كان الموت يغلبه عليه قليلا قليلا . فلما تقدم النهار ودنا المساء فتح الباب وخرج صامتاً لا يلوى على شى . فأقام فى داره ولم يشهد الجنازة ولم يشيعها إلى القبر . وماذا يعنيه من الجنازة ؟ لقد حاول أن يصل إلى هذا الجسم فلم يجد إليه سبيلا ، وحاول أن يصل إلى هذه النفس فلم تقاومه ولم تمتنع عليه ، وإنما أسرعت إليه فأقامت فى عقله وقلبه . لم تمت كلوتيلدو إنما أودعته خير ما فيها فهى إذاً فى قلبه ، هى إذاً تقاسمه حياته الزائلة حتى إذا انقضت هذه الحياة الموقوتة امتزجت بنفسه فكانت منها نفس واحدة خالدة . عكف الفيلسوف فى داره على هذه الصورة يعبدها ويهيم بها وما هى إلا أن استحال حبه لكلوتيلد ديناً وضعت له التقاليد وألوان الصلوات والعبادات . وأغرب من هذا كله أن الحياة الظاهرة للفيلسوف لم تتغير . فدروسه كانت تلقى فى نظام ومجلاته كانت تقرأ فى نظام ورسائله كانت تقرأ ويرد عليها فى نظام أيضاً .

ما أعجب أمر الإنسان تراه ساذجاً يسيراً وإن شخصه لشديد التعقيد .

ثورتان

كانت إحداهما فى إيطاليا أثناء القرن الأول قبل المسيح ، وكانت فى العراق أثناء القرن الثالث للهجرة . وقد عرّضت أولاهما الجمهورية الرومانية كلها لخطر عظيم ، وعرّضت ثانيتهما الخلافة الإسلامية كلها لخطر عظيم ، وقد كانت لكل واحدة منهما أعقاب كثيرة خطيرة ظهرت آثارها فيما بعد ، كما كانت لكل واحدة منهما خصائص أظهرت أبطالا من المختصمين يستحقون الدرس والبحث ، ويستوجبون العناية ، ويدعون إلى كثير من التفكير .

فأما أولاهما فهى ثورة الرقيق فى إيطاليا ، تلك التى قادها سبرتاكوس ، وأما ثانيتهما فهى ثورة الزنج فى البصرة ، تلك التى قادها عبد الله بن محمد المعروف بصاحب الزنج .

وقد يسأل القارىء فيم تعرضى لهذا الموضوع وقد ذهب الرق وانتهت أيام الأرقاء ، وليس فى حياة الناس الآن ما يدعو إلى التفكير فى مثل هذا الموضوع والعناية به . وأحب أن ألاحظ قبل كل شىء أن من الجائز أن يكون الرق الفردى قد ذهب وانقضى عصره ، وإن كنت لا أثق بذلك ولا أطمئن إليه ، ولكن الرق الاجتماعى لم يذهب بعد ولم ينقض عصره . ولست أدرى متى يذهب ومتى تنقضى أيامه . فهناك شعوب تسترق شعوباً ، وهناك طبقات من الناس تسترق طبقات من الناس . ومع ذلك ، فأنا لم أختر هذا الموضوع لأتحدث عن استرقاق الشعوب واستغلال طبقات الناس لطبقات الناس ؛ وإنما اخترت هذا الموضوع لسبب آخر سيعرفه القارىء بعد حين . وأحب أن ألاحظ بعد ذلك أن ثورة الزنج فى البصرة لم تكن فى حقيقة الأمر بدعاً

من حياة المسلمين ؛ فقد عرف المسلمون قبل أن ينتصف القرن الأول للهجرة سخط الساخطين على النظام السياسى والاجتماعى ، وثورة الثائرين بالنظام السياسى والاجتماعى ، ولقيت دولة بنى أمية كما لقيت دولة بنى العباس من طُلاب العدل السياسى والاجتماعى ألواناً من العناء يعرفها الذين يدرسون تاريخ الخوارج ، ويتتبعون تطور مذاهبهم منذ كانت نظرية التحكيم . فليست ثورة الزنج ، فى حقيقة الأمر إلا مظهراً من مظاهر المطالبة بالعدل الاجتماعى ، قد اعتمد على مذهب الخوارج أكثر مما اعتمد على أى شىء آخر . ويكفى أن نلاحظ أن صاحب الزنج قد كتب على رايته بالخضرة والحمرة الآية الكريمة : « إنَّ اللهَ اشْتَرَى منَ المؤمنين أنفُسَهمْ وَأَمْوالَهُمْ بأَنَّ لَهُمُ الجَنَّةَ يُقَاتِلُونَ فى سَبِيلِ اللهِ فَيَقْتُلُونَ وَيُقْتَلُون » إلى آخر الآية . فالثورة فى مظهرها خارجية ، قد باع الثائرون فيها أنفسهم لله يقاتلون فى سبيله فيقتلون ويقتلون ، كما كان الخوارج يصنعون من قبل ، وكما كانوا يصنعون من بعد ، وكما كان خارجى آخر يصنع فى الوقت نفسه ، فيكلف الدولة عناء ثقيلا ، يقاتل ومعه أصحابه كما كان يزعم فى سبيل الله فيقتلون ويقتلون ، وهو مساور الذى خرج على الدولة فى أعماق إيران .

وأحب أن ألاحظ آخر الأمر أن ثورة الرقيق على الجمهورية الرومانية فى إيطاليا قد أثارت كثيراً من القول ، فكتب فيها المؤرخون القدماء وكتب فيها المحدثون ، بل تأثر بها بعض المحدثين فى آرائهم الاجتماعية والسياسية ، وما زالت تُلهِم الكتّاب الأوربيين إلى الآن ، وهذا هو الذى دفعنى إلى أن أعرض لهذا الموضوع فى هذا الحديث .

فقد قرأت فى هذه الأيام الأخيرة قصة رائعة للكاتب المجرى أرتوركوسلر ، موضوعها « سبارتاكوس وثورة الرقيق على روما » فسألت نفسى ما بال ثورة الزنج لم تحدث فى حياتنا الأدبية مثل ما أحدثته هذه الثورة الإيطالية القديمة ؟ لقد سجل المؤرخون أحداثها كما سجل المؤرخون الرومانيون أحداث الثورة

الإيطالية ، وقال الشعراء المعاصرون فى الثورة كثيراً من الشعر ، كما تحدث الأدباء الرومانيون من قبل فى اللاتينية واليونانية عن ثورة سبارتاكوس . ولكن الأوربيين لم ينسوا تاريخ روما وأحداثه ، ولم ينظروا إليه على أنه تاريخ ليس غير ، وإنما جعلوه جزءاً من حياتهم ومن حياتهم الواقعة التى يحيونها بالفعل ؛ فهم يستلهمونه كما يستلهمون التاريخ اليونانى وكما يستلهمون أساطير اليونان والرومان ، وكما يستلهمون التوراة فيما يكتبون من نثر وما يقرضون من شعر . فأما نحن فنعرض عن التاريخ العربى إعراضاً يوشك أن يكون تامًّا ، لا نكاد نحفل منه إلا بعصر البطولة الذى نجتمع كلنا على حبه والإعجاب به . فنحن نتحدث عن عصر النبوة وعصر الخلفاء الراشدين ، ونحن نذكر دمشق عاصمة بنى أمية ، ونذكر بغداد عاصمة بنى العباس ، ونذكر القاهرة عاصمة الفاطميين ، نذكر هذا كله نلتمس فيه الفخر بالقديم ونلتمس فيه العبرة والعظة أيضاً ، وقد نلتمس فيه ما يدفعنا إلى الجد ويثير فينا النشاط ، ويعزينا عن بعض ما نلقى مما لا يلائم كرامتنا ولا يوافق مجدنا القديم . وكل هذا حسن من غير شك ، ولكن من الخير أيضاً أن ننظر إلى تاريخنا على أنه مصدر من مصادر الإلهام الأدبى ، وعلى أنه جزء من حياتنا الواقعة لم تنقطع بيننا وبينه الأسباب ، فنحن ما نزال نشارك القدماء فيما شعروا وفيما أحسوا ، لا يفرق بيننا وبينهم إلا هذا التطور الذى لا بد منه للأحياء .

وربما كان من الطريف أن نلاحظ أن كثيراً منا يفكرون فى العدل الاجتماعى ، ويحسون حاجة الجماعات إليه ، ولكنهم ينظرون إلى ماوراء البحر الأبيض المتوسط ، ليلتمسوا فى أوربا مصادر هذا الشعور بالحاجة إلى العدل الاجتماعى ، ومظاهر المطالبة به والسعى إليه ، ينظرون إلى الديمقراطية المعتدلة وينظرون إلى الاشتراكية الدولية وإلى الاشتراكية الوطنية وقد ينظرون إلى الشيوعية فى كثير من التردد والاستحياء . ولكنهم لا ينظرون أو لا يكادون ينظرون إلى فكرة المطالبة بالعدل الاجتماعى ، كما وجدها المسلمون قبل أن ينتصف

القرن الأول للهجرة، وقليل منهم بل أقل من القليل، أولئك الذين يحاولون أن يتابعوا نشأة هذه الفكرة وتطورها فى البيئات الإسلامية الثائرة ، وما أنتجت من ألوان الأدب ، قبل أن تتأثر بالثقافات الأجنبية وبعد أن تأثرت بهذه الثقافات ، وما كان لها من أثر فى حياتنا العقلية المعقدة فى الفلسفة والكلام وفى الفقه والأصول ، فضلا عن أن يفكروا فى استلهام هذا اللون من ألوان الحياة الإسلامية حين يكتبون النثر أو ينظمون الشعر . ومع ذلك فقد كان للمطالبة بتحقيق العدل الاجتماعى ، أبطال من حقهم أن يدرسوا ومن حقهم أن يلهموا الكتاب والشعراء ، كما جرت المطالبة بالعدل الاجتماعى على المسلمين فى جميع أقطار الأرض الإسلامية خطوباً هائلة من حقها أن تدرس وتجلى، ومن حقها أن تلهم الكتاب والشعراء حين يكتبون وينظمون .

وأنا بالطبع لا أريد فى هذا الحديث أن أدعو إلى إحياء حركات الخوارج والزنج والقرامطة ، كما أنى لا أريد أن أدعو إلى أن نستعير من أوربا هذا المذهب أو ذاك من مذاهب المطالبين بتحقيق العدل الاجتماعى ، وإنما أحب أن ألفت أدباءنا إلى أن لنا فى المطالبة بالعدل الاجتماعى تاريخاً حافلا عظيم الغناء يستحق أن نرجع إليه بين حين وحين ، فلعلّنا إن فعلنا عرفنا أن المتطرفين من قدمائنا قد سبقوا إلى طائفة من الأصول فى تنظيم الحياة الاجتماعية لم تستكشف فى أوربا إلا أثناء القرن التاسع عشر أو فى عصر الثورة الفرنسية الكبرى .

فنحن إذن لسنا عيالا ولا يمكن أن نكون عيالا على المطالبين بتحقيق العدل والثائرين على الظلم الاجتماعى من الأوربيين ، وإنما نحن أبعد منهم عهداً وأشد منهم ممارسة لهذا النحو من محاولة الإصلاح . مِنْ قدمائنا مَنْ طلب الإصلاح الاجتماعى فى رفق ولين ، ومنهم من طلبه فى ثورة وعنف ، ومنهم من أثارها حرباً شعواء على النظم القائمة فعرضها للخطر ، وكاد يمحو سلطانها محواً .

والثورتان اللتان أريد أن ألم بهما فى هذا الحديث تصوران لوناً من ألوان السخط يستحق أن يطيل الأدباء التفكير فيه . فقد نشأت ثورة الرقيق على روما من عادة بشعة كان الرومانيون قد ألفوها ، ولكنها لم تلبث أن تجاوزت مصدرها الضيق وأصبحت ثورة شاملة على النظام الاجتماعى كله فى إيطاليا . هذه العادة البشعة التى أنشأت هذه الثورة هى عادة الاستمتاع بمنظر الرقيق المصطرعين . فقد ألف الرومان أن يشتروا الرقيق ويثقفوهم فى فنون الصراع الذى ينتهى إلى الموت ، حتى إذا برعوا فى هذه الفنون عرضوهم على النظارة فى الملاعب وأغروا بعضهم ببعض ، وجعل النظارة يستمتعون بما يكون بينهم من كَرّ وفرّ ومن إقدام وإحجام، وبما يسفك بينهم من دماء ، وبما يزهق بينهم من نفوس . وكان الرومانيون يؤثرون هذه اللذة الآثمة على كل شىء ، ينعمون حين يصرع الإنسان الإنسان، وينعمون حين يصرع الحيوان الحيوان ، وينعمون حين يكون الصراع بين الإنسان والحيوان . وكانوا فى أعقاب الجمهورية وفى أيام الإمبراطورية يطلبون إلى سادتهم وقادتهم ، كما هو معروف ، شيئين اثنين : الخبز واللعب .

فى مدينة من المدن الإيطالية كان رجل من أصحاب الملاعب قد جمع طائفة من الرقيق يثقفهم هذه الثقافة البغيضة ، ويعرض صراعهم على النظارة بين حين وحين ، فهربت جماعة الرقيق من مدرسة هذا الرجل فى مدينة كابو ، وكان عددها ينيف على السبعين ، وانطلقت أمامها لا تلوى على شىء ، واستعان صاحبها بالشرطة فلم تقدر على ردهم ، ولكنهم لم يكادوا يتقدمون فى هربهم حتى انضمت إليهم أعداد أخرى من الرقيق ، لم تكن تتخذ للصراع وإنما كانت تتخذ للخدمة على اختلاف ألوانها . وما هى إلا أن ينتشر النبأ ويتسامع به الناس حتى ينتشر معه هرب الرقيق وانضمامهم إلى هؤلاء الآبقين . ثم لا يقف الأمر عند الرقيق وإنما يتجاوزهم إلى أشباه الرقيق من الفقراء والبائسين الذين يعملون فى الأرض والذين لا يعملون ، والذين يحتملون من

ألوان البؤس ما يطاق وما لا يطاق ، وإذا الجماعة تضخم شيئاً فشيئاً حتى تصبح خطراً تحسب له الجمهورية حساباً . ثم يتجاوز الأمر هؤلاء جميعاً إلى ألوان من الناس لم يكونوا رقيقاً ولم يكونوا أحراراً فقراء ، وإنما كانوا ساخطين على النظام الاجتماعى ، يرون فيه ظلماً يجب أن يرفع ويطمحون إلى مثل عليا يجب أن تتحقق . من هؤلاء من كان معنياً بالأدب والبيان ومنهم من كان معنياً بالقضاء والمحاماة ، وكل هؤلاء قد نسوا مدرسة الصراع وهرب المصارعين ، وأصبحوا لا يفكرون إلا فى النظام الاجتماعى السيئ الذى كانوا يحاولون تغييره . ولست فى حاجة إلى أن أصور سوء النظام الذى كان هؤلاء الناس يثورون به ويسخطون عليه ، وإنما يكفى أن ألاحظ أن الثروة الرومانية الضخمة كانت قد انحصرت فى أيدى طائفة قليلة من الناس يمكن إحصاؤهم ؛ فهم الذين يملكون الأرض ويسخرون فيها الرقيق ويقصون عنها الأحرار ، وهم الذين يحتكرون التجارة داخل إيطاليا من وراء البحار ، وهم الذين يحتكرون الحكم فى جميع أرجاء الإمبراطورية ويستغلونه لا للشعب . وهم بحكم هذه الثروة الضخمة التى صارت إليهم يستطيعون أن ينشئوا الجيوش على نفقاتهم الخاصة ، ينشئونها فى الأرض الإيطالية ، وينشئونها فى أقاليم الإمبراطورية ويستعينون بها على تحقيق ما يريدون من المآرب والآمال .

فى ذلك الوقت كانت كثرة الأحرار من أهل إيطاليا متعطلة قد فقدت ما كانت تملك من الأرض وأصبحت عالة على الأغنياء ، تعيش لهم وبهم ، تتلقى منهم رزقها وتمنحهم أصواتها فى الانتخاب ، كما تمنحهم سواعدها حين يجد الجد وتثار الحرب . وفى هذا الوقت كانت الثورات فى الأقاليم منتشرة عنيفة : فثورة فى أسبانيا ، وأمر مضطرب فى آسيا . وفى هذا الوقت كان البحر ثائراً على روما ، قد استبد به جماعة من القرصان فتحكموا فى المواصلات كما تحكموا فى التجارة ، وقضوا على سلطان أساطيل الدولة قضاء يوشك أن يكون تاماً . فلا غرابة أن يضطرب مجلس الشيوخ الرومانى أشد الاضطراب

حين يثور الرقيق وتعظم جماعة الثائرين منهم ، وينضم إليهم عدد ضخم من الأحرار ، ويتعرض النظام كله لهذا الخطر العظيم . وقد أرسل مجلس الشيوخ جيشاً لقهر هؤلاء الثائرين وردهم إلى مواليهم ، فمضى الجيش حتى ألجأ الثائرين إلى قمة جبل لاذوا بها وحاصرهم الجيش هناك وقطع عنهم الميرة ، وأقام واثقاً بأنهم سينزلون على حكمه فى يوم من الأيام . ولكن الثائرين احتالوا حتى انحدروا من الجبل إلى مكان أمين وداروا حول الجبل حتى أخذوا الجيش على غرة ، فهزموه هزيمة منكرة وقتلوا منه مقتلة عظيمة ، وغنموا ما كان فى المعسكر من سلاح ومؤنة وأداة ، فاشتد بذلك بأسهم وعظمت قوتهم ، واشتد خوف مجلس الشيوخ فى روما فأرسل إليهم جيشاً آخر لم يكن حظة خيراً من حظ الجيش الأول . ثم أرسل جيشاً آخر يقوده القنصلان ، فلم يصنع هذا الجيش شيئاً ، وإنما انهزم كما انهزم الجيشان اللذان سبقاه . وكان انتصار الثائرين فى كل مرة ينشر لهم الدعوة فى إيطاليا نشراً هائلا ، ويحرض الرقيق أن يأبقوا ليلحقوا بهم ، ويحرض البؤساء على أن ينضموا إليهم ، حتى كثف جمعهم ، وحتى فقدت المدن الإيطالية الأمن أمام الخطر الداهم الذى يأتيها من خارج من هذا الجيش الضخم ، والذى يأتيها من داخل من هؤلاء الرقيق الذين يعملون فى الدور والقصور والأرض ودور التجارة . ولذلك اهتمت روما لهذا الأمر اهتماماً خاصا ، فاختارت لقتال هؤلاء الثائرين رجلا ممتازاً من رجالها ، ممتازاً بشيئين ، بالثروة الضخمة التى لم تكن ثروة أخرى تعدلها فى روما ، والتى أتاحت له أن يتحكم فى الأغنياء والفقراء جميعاً ، وبالطموح الهائل الذى لم يكن يعدله إلا عجز الرجل وقصوره عن عن النهوض بجلائل الأعمال . وهو مع ذلك قد كان يرى أصحابه وأترابه يشغلون المناصب العليا ويدبرون شؤون الدولة ويحكمون الأقاليم ، وكلهم كان مديناً له بالمال القليل أو الكثير .

هذا هو ماركوس كراسوس الذى اختارته روما لقتال الثائرين ، وأرسلت

معه جيشاً ضخماً حسن العدة . فما زال يتتبع الثائرين يقهرهم حيناً ويقهرونه حيناً حتى ألجأهم إلى شبه جزيرة ، يأخذهم البحر من أكثر أقطاره ويأخذه هو من قطره الأخير . وهناك حصر الثائرين ، فاحتفر بينه وبينهم خندقاً وأقام على هذا الخندق سوراً منيعاً وانتظر أن يلقوا إليه بأيديهم . وقد تعرض الثائرون لجهد هائل ، فقد انقطعت عنهم الميرة حتى ألح عليهم الجوع والظمأ والمرض ، وهم زعيمهم سبارتاكوس أن يستعين بالقرصان على تموينهم ، فعبثوا به وأخذوا منه ماله ولم يمنحوه إلا المواعيد . وهم أن يصالح القائد الرومانى على أن يترك للناس حريتهم يصنعون بها ما يشاءون ، ويأخذ القادة ليصنع بهم ما يشاء ، ولكن كراسوس أبى إلا التسليم بلا قيد ولا شرط ، كما يقول الناس فى هذه الأيام . وقد استيأس سبارتاكوس واستيأس أصحابه وأبوا أن يلقوا بأيديهم ، فاحتالوا حتى عبروا الخندق وتقدموا للموقعة اليائسة . هنالك تقدم سبارتاكوس بين الصفين فنحر فرسه وقال لأصحابه إن أقتل فلست فى حاجة إليه وإن أنتصر فلن أعدم فرساً مكانه . ثم كانت الموقعة وقتل سبارتاكوس وقتل أكثر أصحابه وأسر سائرهم ، وعاد كراسوس وقد جعل من هؤلاء الأسارى نكالا للذين يحاولون الثورة على النظام الاجتماعى ، فأقام الصلبان على طول الطريق بين ساحل البحر وروما ، وجعل كلما تقدم أميالا صلب جماعة من الأسارى ، حتى امتلأت الطريق بين البحر وروما صياحاً وعويلا ودماء . وكان كراسوس يظن أن هذا الفوز على الثائرين سيكفل له التسلط على روما ، ولكن الشيوخ لم يقدروا هذا الفوز إلا تقديراً متواضعاً لأنه كان فوزاً على العبيد لا على الجيوش ذات العدة . وقد استطاع كراسوس مع ذلك بفضل ثروته الضخمة وغناه العريض أن يحالف قيصر وپومپيوس ، وأن يفرض الثلاثة أنفسهم على روما ، وأن يقتسموا الإمبراطورية بينهم . وكانت آسيا نصيب كراسوس ، فذهب إليها ومعه جيشه الضخم ، ولكنه لم يعد منها كما لم يعد منها جيشه . اندفع إلى حرب البارتيين وغرته قوته ولم تسعفه

مهارة ولا سياسة ولا علم بفنون الحرب ولا استماع لنصح الناصحين . فقتل ابنه أولا وقتل هو بعد ذلك ومحق جيشه محقاً .

وقد نستطيع أن ننظر من أمر هذه الثورة إلى بطلين من أبطالها : أحدهما سبارتاكوس قائد الثورة ، والآخر كراسوس ماحق الثورة . فأما أولهما فقد كان راعياً للقطعان فى تراقيا ، وقد جلب منها فيمن كان يجلب من العبيد ، فتنقل به الرق من مكان إلى مكان ومن يد إلى يد ، حتى انتهى إلى صاحب ملعب المصارعين فى تلك المدينة الإيطالية . وكان رجلا سمح النفس ، طيب القلب ، ساذج الطبع ، كان راعياً من رعاة القطعان بأوضح ما لهذه الكلمة من معنى ، لا يحب قتلا ولا قتالا ، ولا يريد شراً ولا خصومة ، وإنما يؤثر هذه الحياة السهلة الراضية على خشونتها ، يتبع قطعانه فى مراعيها ، كل همه أن يرد عنها الشر ويصد عنها العدوان ، ولكنه لم يستطع أن يرد عنها ولا عن نفسه شراً ، ولا أن يصد عنها ولا عن نفسه عدواناً ، فأخذ فى بعض الغنائم كما أخذت قطعانه ، وبيع فى بعض الأسواق كما بيعت قطعانه أيضاً . وهم سيد من سادته أن يقدمه إلى الموت كما كانت قطعانه تقدم إلى الموت ، فهرب فيمن هرب من المصارعين ، لا يريد بغياً ولا اعتداء ، وإنما يريد أن ينجو بنفسه من أن يكون قاتلا أو مقتولا ، وأن ينجو بنفسه كذلك من أن يكون سلعة تباع وتشترى ، وأداة تسخر لغير ما تريد ، مع أن لها قلباً يشعر ، وعقلا يفكر ، وإرادة تعرف ما تقصد إليه .

وكان سبارتاكوس رجلا قوى الجسم ، مرتفعاً فى السماء ، عريضاً فى الفضاء ، شجاعاً لا يعرف الخوف ، مصمماً لا يحب التردد ، قانعاً لا يطمع إلا فى أن يعيش حراً ، ولا يتمنى إلا أن يعود إلى وطنه فى تراقيا ويستأنف حياته تلك مع قطعانه ينتقل بها فى الرياض والمروج . ولو أطاعه أصحابه لكان من الممكن أن يبلغ من ذلك ما أراد ، وقد كان ينصح لهم دائماً ويلح عليهم فى النصح أن يخرجوا من هذه الأرض الظالم أهلها ، وأن يعبروا الألب

ويتفرقوا بعد ذلك فيمضى كل واحد منهم إلى وطنه ، ويستأنف حياته الهادئة التى كان يحياها قبل أن يبسط الرق عليه يده الظالمة . ولكن أصحابه لم يطيعوه ولم يسمعوا له ، كانوا قلة ضئيلة ثم أصبحوا كثرة عظيمة ، فأعجبتهم كثرتهم ولكنها لم تغن عنهم من الموت شيئاً .

ولم يكن سبارتاكوس يبغض شيئاً كما كان يبغض النهب والسلب والإغارة على المدن الآمنة . ولو سمع له أصحابه بعد أن رفضوا العودة إلى أوطانهم لاستقروا فى هذه الناحية أو تلك من نواحى إيطاليا وعاشوا من كسب أيديهم ، ولانتشرت دعوتهم فى هدوء وسلم ، ولكان من الممكن أن ينعموا بحياة مطمئنة ، وأن يدافعوا عن هذه الحياة إن احتاجوا إلى الدفاع عنها . ولكن أصحابه لم يسمعوا له ؛ فقد كانت قلوبهم مغيظة محنقة ، وكانت نفوسهم ساخطة واجدة ، وكانوا مظلومين ، فلم يكفهم أن يخرجوا أنفسهم من الظلم ، وإنما أرادوا أن يظلموا الناس كما ظلمهم الناس ، وأن يذيقوا سادتهم مثل ما أذاقهم سادتهم من الذل والهوان . ولذلك اعتدوا على المدن ، فحرقوا وخربوا وقتلوا ومثلوا وملأوا أيديهم مما لا يحل لهم من أموال الوادعين الهادئين ، فأحفظوا الناس على أنفسهم من جهة وأغروا الضعفاء وأصحاب المطامع باتباعهم من جهة أخرى . وكانوا لا يمر بهم يوم إلا ازداد إقبال الناس عليهم وبغض الناس لهم ، فكانوا يستكثرون فى كل يوم من الأعداء والأولياء جميعاً . وقد هم سبارتاكوس أن يأخذ أصحابه بالحزم ويحملهم على الجادة ويمنعهم من اقتراف الآثام ، فأبى بعضهم أن يسمع له وفارقوه إلى حيث لقوا حتفهم ، وسمع له الآخرون وقتاً ما ثم لم يلبثوا أن ضاقوا بهذه الحياة الهادئة التى يعتدى عليهم فيها ولا يعتدون على أحد ، فعادوا إلى سيرتهم وملأوا الأرض من حولهم شرًّا حتى انتهوا إلى تلك العاقبة التى صورتها آنفاً .

وأما قامع الثورة كراسوس فقد كان كما رأيت رجلا لا حد لثرائه ولا حد لطامعه ولا حد مع ذلك لعجزه وقصوره . ولم يكن ماهراً إلا فى شىء واحد

هو جمع المال يأخذه بحقه قليلا ويأخذه بغير حقه كثيراً ، كان مرابياً مفحشاً فى الربا ، ولكنه يشتط على الضعفاء وييسر الأمر تيسيراً للأغنياء وأصحاب الجاه ، يأخذ من أولئك أموالهم لأنه لا ينتظر أن يأخذ منهم شيئاً آخر . أما هؤلاء فيعطيهم ماله ، ولا يأخذ منهم ربحاً مالياً ؛ لأنه ينتظر أن يأخذ منهم الجاه والسلطان . فلما ارتفع أمره واحتاج إلى جاه الأغنياء وسواعد الفقراء ، طابت نفسه عن المال لأولئك وهؤلاء جميعاً ، فكان يولم الولائم لأهل روما كافة . كان يقيم الوليمة التى تشتمل على ألف مائدة ، وكان يتلقى الناس على اختلاف طبقاتهم فى كثير من البشاشة والإيناس . كان كما يقول أبو نواس :

فتى يشترى حسن الثناء بماله ويعلم أن الدائرات تدور

ولكنه لم يكن يشترى حسن الثناء وحده بالمال ، وإنما كان يشترى معه سوء القالة وبغض البائسين . فقد كان يتتبع المحتاجين يشترى منهم ما يملكون بأبخس الأثمان . ولعله كان يدفع الناس إلى الحاجة ويضطرهم إلى أن يبيعوه ما يملكون ، كان يتتبع الحريق هنا وهناك ويشترى الدور التى تشب فيها النار وكان قد احتكر إطفاء الحريق وألف لذلك فرقة منظمة قوية ؛ فكان إذا شبت النار فى دار من الدور فاوض المالك فى بيعها ، ولم يرسل فرقة المطافئ لإطفاء النار حتى يتم البيع . وكان قد احتكر مواد البناء على اختلافها وصناعة البناء على تنوعها ، واتخذ من الرقيق والأحرار فرقاً تعمل فى هذا كله ؛ فكانت مدينة روما كلها أو أكثرها ملكاً له وكانت له أملاك واسعة فى مدن كثيرة أخرى ، وكانت له أرض زراعية لا يكاد يبلغها الإحصاء ، وكانت غلات هذا كله تؤول إلى خزائنه فينفق منها عن سعة ويشترى بها ما يشاء مما يباع وما لا يباع . وكانت هذه الثروة على ضخامتها لا ترضيه ولا تقنعه ؛ فقد كان يطمع فى السلطان ، يريد أن يكون قنصلا وحاكماً من حكام الأقاليم وقائداً للجيوش ومنتصراً على الأعداء ومتحكماً فى الأولياء . وكان يرى أن ثروته يجب أن تبلغه من هذا كله ما يريد . ولم يكن مخطئاً ؛ فقد كان

النظام السياسى والاجتماعى من الفساد بحيث بلغته ثروته من هذا كله ما أراد . اشترى بومپيوس واشترى قيصر واشترى أعضاء مجلس الشيوخ واشترى أصوات الناخبين ، وارتقى إلى أعلى مناصب الدولة ، وسيطر على آسيا وتحكم فى ملوكها ، وسعى فى كثير من الطغيان والجبروت حتى لقى الموت كما يلقاه غيره من الناس ، كأنه لم يملك من الثروة ما ملك ، ولم يبلغ من السلطان مابلغ ، ولم يتحكم فى أشراف روما وملوك آسيا ما تحكم .

وكذلك قتل زعيم الثورة سبارتاكوس ، كما قتل قامع الثورة كراسوس . جاهد أولهما فى سبيل حريته وحرية أصحابه وفى سبيل العدل ، فظفر بالحرية التى انتهت به وبأصحابه إلى الموت ، ولم يظفر من العدل لنفسه ولا لغيره بشىء ، بل لم يستطع أن يحقق العدل فى معسكره ، ولا أن يمنع أصحابه الذين كانوا يطلبون العدل من أن يملأوا الأرض جوراً وظلماً . وجاهد ثانيهما فى سبيل نفسه ، فأذل نفوساً لا تحصى وأزهق نفوساً لا تحصى ، وأهان الفضيلة فى سبيل المطامع وازدرى الحق والواجب فى سبيل الشهوات ، وخدع الشعب واستذل سلطانه وأكرهه على ما لم يكن يريد ، ثم قاد الجيوش لا إلى النصر ولا إلى الهزيمة ، بل إلى الموت الساحق الماحق الذى لا يبقى ولا يذر . كل هذا كان فى إيطاليا أثناء القرن الأول قبل المسيح . فأما أحداث العراق فقد كانت تشبه هذا كله من وجوه كثيرة وتخالفه من وجوه كثيرة أيضاً ، ولم تكن أقل منه هولا على كل حال .

لم يكن عبد الله بن محمد صاحب الزنج غنياً ولا شيئاً يشبه الغنى . وأكبر الظن أنه لم يكن شيئاً مذكوراً ، ولولا هذه الثورة لجهله التاريخ كما يجهل الملايين التى لا تحصى من الناس فى كل جيل . ولكنه كان فيما يظهر ذكى القلب بعيد الأمل دقيق الحس حاد المزاج ، ضابطاً لأمره مالكاً لإرادته ، يصبر نفسه على المكروه فى غير مشقة ولا جهد . كان يعيش، فيما يقول المؤرخون ، ببغداد متصلا ببعض الخدم المعروفين فى قصر الخلافة ، يرى

الفساد يملأ الأرض من حوله : كان يرى فساد السياسة وفساد النظام الاجتماعى وفساد الأخلاق، وعبادة اللذة هنا، وعبادة المطامع هناك . كان يرى الحياة من حوله مغامرات لا تنقضى : رفيع يتضع ووضيع يرتفع ، فقير تنهض به المغامرة إلى الثروة العريضة وغنى تنحط به المغامرة إلى البؤس الضيق ، وأغمار يأتون من هنا وهناك فإذاهم يرقون إلى أعلى المناصب ويستأثرون بشؤون الخلافة ويتحكمون فى حياة الخلفاء . كان يرى ذلك من قرب فتنكره نفسه أشد الإنكار . أكانت نفسه تنكر هذا لأنها كانت نفساً كريمة تحب الخير وتكره الشر وتطمع فى العدل وتؤثر المعروف ، أم كانت نفسه تنكر هذا لأنها كانت نفساً طموحاً تريد أن تشارك فيما يشارك فيه المغامرون وأن تأخذ نصيبها من الدنيا ؟ مسألة فيها نظر . يرى المؤرخون أنه لم يكن إلا مغامراً شريراً ، آثر نفسه بالخير وطمع لها فى الرياسة واقترف فى سبيل ذلك آثاماً يشيب لها الولدان . والمؤرخون لا يسمونه إلا الخبيث واللعين ، ولا يصفونه إلا بأنه عدو الله وعدو المسلمين . ولكن بماذا كان المؤرخون يسمونه لو أنه انتصر ؟ وبماذا كان المؤرخون يصفونه لو أتيح له الفوز ؟

فالناس من يلق خيراً قائلون له ما يشتهى ، ولأم المخطئ الهبل

مهما يكن من شىء فقد كره عبد الله بن محمد ما رأى فى بغداد ، وكره ما كان يحمل إلى بغداد من أخبار الأقطار الإسلامية . فقد كان عرش الخلافة يضطرب أشد الاضطراب ، يعبث الأتراك به فى الحضرة ويستبدون من دون الخليفة بالأمر ويسومون الخلفاء من الذل والهون ما يريدون . وكان الأمراء والعمال والناجمون فى الأطراف يستبدون بما فى أيديهم وينشئون الدول المستقلة فى الشرق والغرب ، يصانعون السلطة المركزية حيناً ويبادونها بالعدوان والحرب فى أكثر الأحيان . وكان لكل قوى ضعفاء يستذلهم ، ولكل غنى فقراء يستغلهم . فأى غرابة فى أن ينكر عبد الله بن محمد هذا كله ، وفى أن يتحدث بهذا كله أو ببعضه إلى نفر من أصحابه ، وفى أن يؤامرهم على

أن يغامروا كما غامر الناس ويحاولوا تغيير هذا الشر كما حاول الناس من قبل ، وكما كانوا يحاولون فى أيامه تغيير هذا كله ؛ وقد ارتحل بنيته هذه من بغداد إلى هَجَر فحاول أن يحدث فيها حدثاً ، وكاد ينجح لولا أن أثيرت حوله العصبية وكثر القتل بين أصحابه وخصومه ، فكرهه الناس وضاقت به هَجَر ، فانتقل منها إلى الأحساء ، ثم ضاقت به الأحساء ، فانتقل منها إلى البادية ، وجعل يطوف بأحياء العرب يدعوهم إلى مذهبه ، والعرب يستجيبون له حيناً ، ويمتنعون عليه حيناً آخر حتى ضاقت به البادية أيضاً ، وجعل يفكر فى وجه يقصد إليه ليبدأ مغامرته وليتهى بها إلى غايتها .

وهنا يتحدث المؤرخون عنه بالأعاجيب فيزعمون أنه أطال التفكير ذات يوم فإذا سحاب يظهر فى السماء ثم يبرق ويرعد ، وإذا هو يسمع فى صوت الرعد ، أو ينبئ أصحابه أنه سمع فى صوت الرعد أن وجهته يجب أن تكون البصرة . وقد زعم المؤرخون أنه كان يتحدث إلى أصحابه ألواناً من الحديث يزعم أنها من ألوان الغيب . فقد ظهرت له آيات فيما يقول على إمامته ، فحفظ سوراً من القرآن ألقيت فى روعه فجاءة ولم يكن يحفظها من قبل ، وكتب له على الحائط كتاب كان يقرأ فيه ، يراه هو ولا يراه أحد من أصحابه ، وعرضت عليه النبوة فيما قال ، أو فيما زعم المؤرخون أنه قال ، فأباها ، واكتفى بالإمامة ؛ لأن أعباء النبوة أثقل من أن يستطيع النهوض بها .

ومن الجائز أن يكون عبد الله بن محمد قد زعم هذا كله أو بعضه لأصحابه ؛ فقد كان هذا النحو مذهباً من مذاهب نشر الدعوة ووسيلة إلى إثارة الجماهير . ومن الجائز كذلك أنه لم يقل من ذلك شيئاً ، وإنما تكلف المؤرخون ذلك غضًّا منه وتشهيراً به وزراية عليه ؛ لأن النجاح لم يكتب له . والشىء الذى ليس فيه شك هو أنه قصد إلى البصرة ، وهم أن يثير فيها الفتنة ، فنذر به السلطان ، وأخذ بعض أصحابه وهرب هو ، فعاد إلى بغداد وأقام فيها مع جماعة من رفاقه يحكمون أمرهم . حتى إذا عزل عامل البصرة قصد قصدها ،

وهناك بدأ مغامرته الخطيرة، سنة خمس وخمسين ومائتين بعد أن أنفق فى التدبير والتمهيد والتجربة ست سنين .

بدأ مغامرته الخطيرة فى رمضان سنة خمس وخمسين ومائتين : اتصل بالرقيق الذين كانوا يعملون حول البصرة فى كسح السباخ وفى إصلاح الأرض ، وفى استخراج الملح وفى غير ذلك من هذه الأعمال التى سخر أهل البصرة لها عشرات الألوف من الرقيق السود . والظاهر أن أصحاب رءوس الأموال كانوا قساة على هؤلاء العبيد ، يسومونهم الخسف ويعنفون عليهم فى السيرة ويقترون عليهم فى الرزق ويكلفونهم من العمل أكثر مما يطيقون . وآية ذلك أن عبد الله بن محمد لم يكد يتصل بهم حتى استجابوا له مسرعين وحتى تكاثروا حوله ، وإذا هو يعدهم ويمنيهم ، ويمنحهم الحرية ، ويحلف لهم جهد أيمانه أنه سيملكهم الأرض وسيجعلهم سادة يملكون الرقيق ، بعد أن كانوا رقيقاً يملكهم السادة ، وسيملكهم سادتهم . والرقيق يسمعون له ويحفون به ، ويفنون فى طاعته ، وهو يبر لهم بما وعد ، ويعطيهم ما مناهم . أليس قد حكمهم ذات يوم فى بعض وكلائهم ومواليهم ، فأباح لهم أن يطرحوا هؤلاء الوكلاء والموالى وأن يضربوهم بالسياط . ثم هو يتخذ من هؤلاء السود قادة ويؤمرهم على الجند ويسوى بينهم وبين البيض الأحرار ، يغير بهم على القرى ويغير بهم على السفن . فإذا أحرزوا ما فى القرى والسفن ، قسمه بينهم لم يفرق بين عبد وحر، فقد أصبحوا جميعاً أحراراً، ولم يفرق بين أسود وأبيض ، فليس لإنسان على إنسان فضل إلا بالطاعة وحسن البلاء .

وكذلك انتشرت الدعوة بين الرقيق ، فتكاثفوا وضخم عددهم ، وقلق السادة فأرسلوا إليه يفاوضونه يخوفونه غدر هؤلاء السود وفرارهم ، ويعرضون عليه خمسة دنانير عن كل واحد منهم ، فلا يحفل بشىء من ذلك ولا يلتفت إليه ، وإنما يمضى فى نشر دعوته وتحرير الرقيق من السود ، وتأليب الأحرار من

الفقراء والبائسين ، وإذا هو صاحب جيش ضخم يهتم له السلطان فيرسل إليه الحملة إثر الحملة ، وهو ينتصر على ما يرسل إليه من الجيوش ، وهو يقهر القائد إثر القائد ويهزم الوالى إثر الوالى ، ويزعج أهل البصرة إزعاجاً شديداً بعد أن ألقى فى روعهم أنهم أصبحوا فى متناول يده ، ليس عليه إلا أن يبسطها ليأخذهم متى شاء وكيف شاء . والسلطان المركزى فى بغداد يرسل الوالى إثر الوالى والجيش بعد الجيش فلا يظفر بشىء أولا يكاد يظفر بشىء ، حتى أخاف صاحب الزنج هذا القسم من العراق ، فأفزع البصرة والأبلة والأهواز . ونشر الرعب حتى اضطر الناس إلى الهجرة والهرب . وهو متنقل بجيشه من مكان إلى مكان ، مغير بهذا الجيش على مدينة بعد مدينة ، يغير بنفسه حيناً ، ويرسل أصحابه إلى الغارة حيناً آخر ، حتى إذا استيقن القدرة على اقتحام البصرة دفع إليها أصحابه دفعاً فخربها تخريباً وقتل أهلها تقتيلا منكراً ، واستصفى ما كان عندهم من المال ، واضطر من بقى منهم إلى الفرار ، وأخذ الأسرى من أحرار العرب والعجم من خيار الرجال وكرائم النساء ، فوزعهم على أصحابه رقيقاً بعد أن كانوا سادة ، وعرضهم فى الأسواق للبيع والشراء كما كانوا يعرضون الزنج فى الأسواق للبيع والشراء . وقد جزع الخليفة المعتمد لهذا الأمر جزعاً شديداً ، فكلّف أخاه الموفق إدارة هذه الحرب ، وأعد له جيشاً لم تر بغداد مثله منذ عهد بعيد . وذهب الموفق فلقيت جيوشه صاحب الزنج مرة ومرة ومرة دون أن تبلغ منها شيئاً ، وإنما كانت الهزيمة تدركها فى أكثر الأحيان . واضطر الموفق إلى اعتزال هذه الحرب إما يأساً من الفوز وإما لأن الخلافة كانت فى حاجة إليه لحرب أخرى فى الشرق لم تكن أهون من حرب الزنج شأناً ولا أقل منها خطراً . والمهم أن صاحب الزنج استأثر بالأمر كله فى هذا القطر من أقطار الدولة الإسلامية ، وملأ العراق رعباً وفرقاً ونغّص الحياة على أهل بغداد ، وسلمت له كور وأقاليم جعل يجبى خراجها وينفق منه على تدبير أمره وتقوية جيشه . وكان هذا القطر من

أقطار العراق قد نظم الرى فيه أحسن تنظيم وأكمله ، فجرت فيه الأقنية والأنهار من كل وجه واتخذت فيه هذه الأقنية والأنهار وسائل للرى ووسائل للمواصلات ، ثم اتخذت وسائل للحرب أيضاً فكانت هذه الأقنية والأنهار دروعاً يتقى بها العدو حين تتحارب الجيوش على الأرض ، كما كانت هذه الأنهار والأقنية ميادين للقتال حين تتحارب الجيوش على ظهر الماء ، وقد اتخذت الأساطيل النهرية من صغار السفن وكبارها . وكانت جيوش السلطان وجيوش صاحب الزنج تلتقى وتقتتل ، على ظهر الأرض وعلى وجه الماء .

ولما عظم أمر صاحب الزنج وأصبح خطراً لا على ما يليه من الكور والأقاليم فحسب ، بل على عاصمة الخلافة وسلطان الدولة كله ، أعاد المعتمد إلى أخيه تدبير أمر الحرب وأطلق يده فى أموال الدولة يدبرها كما يشاء وينفق منها كما يشاء ، وأطلق يده فى جيوش الدولة أيضاً يوجهها حيث يشاء ويكلفها من الأمر ما يشاء . ونهض الموفق لهذه الحرب مصمماً هذه المرة على ألا يعود حتى يمحق الفتنة محقاً . وقد أتيح له ما أراد ، ولكن بعد أن بذل أى جهد ، وبعد أن احتمل أىّ عناء ، وبعد أن أنفق أىّ مال ، وبعد أن ضحى بعشرات الألوف من الجند وبعد أن عرض نفسه وابنه وقواده لأى مخاطرة ، يكفى أن تعلم أنه أنفق فى هذه الحملة الأخيرة أعواماً متصلة غير قليلة لم يرح فيها ولم يسترح ، ولم ينفذ فيها أحكامه وأوامره حسب العرف المألوف ، وإنما فرضها دكتاتورية عنيفة شملت أكثر أقطار الخلافة واستغرقت أكثر مرافقها . وينظر الموفق ذات يوم وإذا أخوه أمير المؤمنين قد ضاق بهذه الدكتاتورية ولم يطق صبراً على ما تفرض عليه وعلى جنده من الضيق ، وإذا هو يخرج ذات يوم من بغداد قاصداً إلى الغرب ، يريد أن يأوى إلى مصر ليعيش فى ظل ابن طولون مغاضباً لأخيه . ولكن الموفق كان أحزم من ذلك وأمضى رأياً وأوسع حيلة ، فيأمر بعض قواده فى الأقاليم أن يتلقى الخليفة

ووزراءه وقادته ، وأن يقبض عليهم ويردهم إلى بغداد كارهين إن لم يعودوا إليها راضين . والقائد يطيع أمر مولاه ، ويرد أمير المؤمنين وأصحابه إلى العاصمة . وقد ضبط الموفق الأمر وأحكمه فى الأقاليم التى كانت خاضعة لسلطان الخلافة ، ومضى فى الحرب لا يعرف هوادة ولا رفقاً ولا ليناً ، يقدم ابنه أبا العباس بين يديه وينتظر منه أن يخاطر بنفسه ليخاطر القواد بأنفسهم وليخاطر الجنود بأنفسهم أيضاً ، أليس هو يخاطر بنفسه كلما سنحت الفرصة !

وكان أمر صاحب الزنج قد بلغ من العلو والارتفاع أن اتخذ لنفسه ولقواده المدن الجديدة ، ينشئها إنشاء ، ويحصنها تحصيناً هائلا ؛ فهو يقيم فى المدينة المختارة ، وقائد آخر يقيم فى المدينة المنيعة ، وقائد ثالث يقيم فى المدينة المنصورة . وقد ملئت الأرض من حول هذه المدن بالجند وأداة الحرب ، وملئت الأنهار والأقنية بالسفن ، فينشئ الموفق لنفسه مدينة يتخذها قاعدة للحرب يسميها الموفقية ، ويجمع فيها كل ما يجتمع فى العواصم الكبيرة من المرافق والصناعات التى يحتاج الناس إليها فى السلم والحرب . وما يزال بجيوش صاحب الزنج الأشهر والأشهر ، ثم العام بعد العام ، حتى يضطرها إلى أن تترك خطة الهجوم وتلتزم خطة الدفاع فى مدنها وحصونها . ثم ما يزال بهذه المدن والحصون حتى يستخلصها مدينة مدينة وحصناً حصناً ، وحتى يضطر الفلول المنهزمة إلى المدينة المختارة حيث يقيم صاحب الزنج ، وإذا الناس يكثرون فى هذه المدينة حتى تضيق بهم ، وحتى تقصر مرافقها عن إرضاء حاجاتهم . ولكن الموفق يتقدم حتى يضرب حولها الحصار ، ويقطع عنها الميرة . وهنا يظهر الموفق من النبوغ والامتياز ما لم يكن أن يظهره كراسوس فى حرب سبارتاكوس . فقوة الموفق هائلة لا تقهر ، وهو قادر على أن يأخذ المدينة بالحصار ، يُضَيِّق عليها حتى يلقى أهلها بأيديهم ، وهو قادر على أن يقتحم المدينة وإن كلفه ذلك خسائر هائلة . ولكنه يبدأ فيعرض الأمان على صاحب الزنج ، فإذا رفض التسليم مضى فى حرب غريبة حقًّا ،

فحارب بالرهبة التى لا تعدلها رهبة ، وبالرغبة التى لا تشبهها رغبة ؛ فهو يبذل الأمان والعفو والخلع السنية لمن شاء من قواد صاحب الزنج وجنوده لا يبخل من ذلك بشىء . فإذا استأمن إليه بعض الناس تلقاه فعفا عنه وأحسن إليه وخلع عليه وكرمه أجمل التكريم ، ثم عرضه فى سفينة من السفن فى هيئته الجديدة ليراه المشرفون من السور فيطمعوا فى مثل ما أتيح له من النعيم . وما أكثر ما كان هذا المنظر يطمع ويغرى ! وما أكثر ما كان قواد صاحب الزنج يتأثرون بهذا الإطماع والإغراء ، ويستأمنون للموفق ويصبحون له على قائدهم ورئيسهم ظهيراً !

وإذا أخذ أصحاب الموفق بعض الأسرى وأبوا أن يستأمنوا ضرب أعناقهم ، ثم يجمع رءوسهم إلى رءوس الذين يقتلون فى الموقعة ، ثم ينصب هذه الرءوس على السفن ليراها المشرفون من السور فتمتلئ قلوبهم فزعاً وروعاً . وقد يقتل القائد الوجيه فيحتز رأسه ثم يرمى به من وراء السور ، ومعه المنشور من منشورات الموفق قد ملأه الترغيب والترهيب . وكذلك أخاف الموفق كثيراً من الناس ، وأطمع كثيراً من الناس ، واجتذب إلى نفسه كثيراً من الناس ، حتى إذا آن له وقت الهجوم أمر بهدم الأسوار واقتحام المدينة وتهديم الحصون حصناً حصناً ، والدور داراً داراً ، وجد فى ذلك حتى بلغ منه ما أراد بعد مشقة شاقة وجهد عنيف .

كل ذلك وعبد الله بن محمد صاحب الزنج يقاوم كأحسن ما تكون المقاومة ، ويدافع كأعنف ما يكون الدفاع ، لاتفل عزمه خيانة الصديق ولا يثبط همه قتل الأنصار ، وإنما هو يقاوم فى مدينته ما وسعته المقاومة ، ثم يقاوم فى داره حتى تقتحم عليه ، ثم يقاوم فى كل شبر من الأرض حتى يتفرق عنه أنصاره ، منهم من قتل ومنهم من أخذ ومنهم من لاذ بالفرار ، وهو قائم يدافع لا يتزحزح عن مكان إلا ليثبت فى مكان آخر ، حتى إذا أحيط به لم يستسلم ولم يلق السلاح ، وإنما قاتل حتى قتل ، وحتى احتز

رأسه وحمل إلى الموفق . وقد ثبت معه جماعة من قواده دافعوا كما دافع ، وأبلوا كما أبلى ، قتل بعضهم فى الميدان ، وأخذ بعضهم إلى بغداد ، فقتلوا وصلبوا على شاطئ النهر .

وظن الناس أن ثورة الزنج قد انتهت . ولكنها أعوام تمضى ، وإذا ثورة أخرى تظهر فى العراق فتملأ الأرض هولا ، لافى العراق وحده ولكن فى جزيرة العرب وفى الشام ، وقد تصل أطراف منها إلى مصر . كانت البصرة ضحية ثورة الزنج ، ثم صارت الكوفة ضحية ثورة القرامطة . ألم يكن هناك سبب بين هاتين الثورتين ؟ بلى قد كان هناك سبب أى سبب . طابعهما واحد ، هو الخروج على النظام السياسى والاجتماعى والانتساب إلى آل على ، وغايتهما واحدة هى تحقيق العدل فى الأرض بعد أن أفسدها الظلم والجور ، ونتيجتهما واحدة هى هذا الروع الذى ملأ القلوب وهذا الهول الذى سفك الدماء ، وأزهق النفوس ودمر الأمصار . وهذا الجهد الضائع الذى لم يزل ظلماً إلا ليقيم مكانه ظلماً آخر ، والذى يحاول أن ينصف الناس فلايبلغ من الإنصاف شيئاً . أكتب على الإنسانية إذن أن تكون الجهود التى تبذلها فى سبيل الإصلاح مضيعة ، وأن يصبح الذين يحاولون إزالة الظلم وإقرار العدل أنصاراً للظلم وأعداء للعدل ؟ كانوا يريدون أن ينقذوا أنفسهم وينقذوا الناس من ظلم الظالمين ، فلم يكتفوا بالإنقاذ ، وإنما جزوا السادة ظلماً بظلم ، فكان هذا أول الشر ، ثم تجاوزوا ظلم الظالمين من الأعداء إلى ظلم الأنصار والأتباع ، فأصبحت الحرية استبداداً ، وأصبحت المساواة استئثاراً ، وأصبح الإنصاف بغياً وعدواناً . ومضت كلمة القضاء فى الناس : سعىٌ متصل إلى المثل العليا ، وعجزٌ متصل عن تحقيق هذه المثل أو الوصول إليها ، وظلم تصل فى أثناء ذلك للظالمين وغير الظالمين .

وقد أظهرت ثورة سبارتاكوس رجلين اثنين هما قائد الثورة وقامعها . أما ثورة الزنج فقد أظهرت رجالا كثيرين لا أستطيع بالطبع أن أتحدث

عنهم ، وإنما ألاحظ مسرعاً أنها أظهرت رجلين اثنين من رجال الدولة المحافظين على النظام ، وأظهرت طائفة من الناس كلهم ممتاز خليق أن يحفظ التاريخ اسمه من ناحية الثورة . فلم ينهض بالثورة عبد الله بن محمد وحده ، ولم يعتمد فيها على الزنج وحدهم ، وإنما نهض معه قوم من أصحابه كانوا فى مثل سنه ، منهم من خرج من غمار الناس لم تكن له سابقة ولا لأسرته ذكر ، كهذا البحرانى الذى كان كيالا فى وطنه قبل أن تتصل أسبابه بصاحب الزنج ، فأصبح بعد ذلك قائداً مجرباً ، وسياسيا لبقا ، ومدبراً داهية . ومنهم من كان من أهل البيوتات ، ومن الأسر الأرستقراطية العريقة ، كعلى بن أبان المهلبى ، هذا الذى ينتسب إلى قامع ثورة الخوارج أيام بنى أمية والذى أصبح خارجياً مع صاحب الزنج ، والذى أظهر براعة فى الحرب ودهاء فى السياسة وصبراً على المكروه لا يشبهه فيها إلا أبو العباس ابن الموفق . ومنهم آخرون جاء بعضهم من عرض الطريق فكشفت الأحداث منهم عن رجال أفذاذ حقًّا ليسوا أقل استعداداً للنهوض بجلائل الأعمال وعظائم الأمور من هذه الأرستقراطية التى احتكرت شؤون الحكم احتكاراً . فإذا دل هذا كله على شىء فإنما يدل أولا على أن روح المغامرة قد كان شائعاً منتشراً فى جميع الطبقات ، وعلى أن انتشار الثقافة قد فتح للناس وللمغامرين منهم خاصة أبواباً لم تكن تفتح لهم من قبل ، وأشعرهم بأن ما يفرض عليهم من نظم الحكم تلك التى اشتملها الفساد ، وما يفرض عليهم من نظم الاجتماع تلك التى قامت على الظلم والجور ، كل هذا خليق أن يغير ، فحاولوا تغييره ما وجدوا إلى ذلك سبيلا . نجحوا أول الأمر هنا وهناك ، ثم أدركهم الإخفاق فى كل مكان ؛ لأن تقدم العقل لم يكن قد بلغ طوره الذى يمكنه من أن يسيطر على الإرادة والغريزة . وأظنك توافقنى على أن تقدم العقل لم يبلغ هذا الطور إلى الآن . فما أكثر الثورات التى قامت فى العصر الحديث لتغير النظم السياسية والاجتماعية وترد الناس إلى العدل والمساواة ، فلم تبلغ من ذلك إلا

أقلة ، وما زال أكثره أملا يرقب ولا يتاح الوصول إليه !

ولنقف وقفة قصيرة جداً عند قائد ثورة الزنج عبد الله بن محمد ، وقامع هذه الثورة أبى أحمد الموفق بن المتوكل . فأما أولهما فقد كان رجلا من غمار الناس حقاً ، زعم المؤرخون أنه انتسب إلى آل على ولم يكن منهم فى شىء ، وأنه تردد فى سلسلة نسبة إلى زيد بن على بن الحسين ، وزعم المؤرخون أيضاً أن نسبه فى عبد القيس . وجائز أن يكون نسبه فى عبد القيس ، وجائز أيضاً ألا يكون له نسب فى قبيلة من قبائل العرب . وأكبر الظن أنه لم يكن يحفل بشىء من ذلك فيما بينه وبين نفسه وفيما بينه وبين أصحابه ، وإنما كان يتكلف بعض ذلك ليستهوى قلوب العامة ويجمعهم حوله . فقد كانت العامة فى العراق وبلاد العرب وأجزاء من بلاد الفرس مؤمنة بأن تغيير النظم السياسية إن قدر له أن يكون فلن يقع إلا على يد علوية تتصل بأهل البيت .

والشىء المحقق هو أن عبدالله بن محمد قد كان رجل حزم وجلد كما كان رجل طمع وطموح . كل شىء فى سيرته يدل على صلابة الرأى ومضاء العزم والثبات على المبدأ ، والشجاعة التى لا تعرف ضعفاً ولا فتوراً ، والمرونة التى لا تعرف ترددا ولا حيرة أمام المشكلات . وقد يضيف المؤرخون إليه سيئات كثيرة منكرة . وأكبر الظن أنه قد اقترف كثيراً من هذه السيئات ، فأسرف فى القتل والتدمير ، وأنهب أصحابه الأموال ، ورد الأحرار إلى الرق كما رد الرقيق إلى الحرية ، ولكن كثيراً من سيئاته هذه لا ينبغى أن يحمل عليه وحده ، وإنما ينبغى أن يحمل على عصره وعلى الذين كانوا يعيشون فى ذلك العصر ، سواء منهم من حافظ على النظام القديم ومن أراد تغييره . وكل ثورة خطيرة على النظم السياسية والاجتماعية تستتبع ألواناً من الهول لا يسيغها الخلق ولا يقرها العقل ولا يرضاها الدين ، ولكنها تقع مع ذلك لأن الغريزة هى التى تدفع إليها ، ولأن الغريزة هى التى تثور . وإذا ثارت ، فقل أن تعرف لنفسها حداً تنتهى إليه . والناس يعرفون أهوال الثورة الفرنسية كما يعرفون أهوال الثورة

الشيوعية ، والناس لا يكرهون الثورة عبثاً ، وإنما يكرهونها لما تدفع إليه من هول وما تورط فيه من إثم ، وما يقترف الناس فيها من المنكرات . ومع ذلك فقد يخطئ المؤرخون ، وينسون أنهم يكتبون عن عدو الله الخبيث اللعين صاحب الزنج . قد يخطئ المؤرخون وقد ينسون هذا كله ، فيذكرون أموراً تدل على الصدق والرفق ، ولا تصدر عن خائن خبيث يتعمد الشر ويتخذ الشيطان له إماماً . فهو يأبى مثلا أن يأذن بالإغارة على قرية لأن رجلا من أهلها قتل رجلا من أصحابه ، يريد قبل الإيقاع بهذه القرية أن يتبين ويتثبت لعل أهل القرية أبرياء لم يعينوا صاحبهم ولم يشاركوا فى إثمه . وهو يلقى بعض أهل القرى وقد أقبلوا يعرضون عليه أموالهم لينصرف عنهم ، فيجزيهم خيراً ويترك لهم أموالهم ولا يلقاهم بكيد . وهو يحس أن الزنج يشفقون من أن يتركهم أو يسلمهم لكثرة ما كان يوجه إليه من إغراء ، فيجمعهم ويؤمنهم ويطلب إليهم أن يحيطوه بجماعة منهم ترقب سيرته ، فإن رأت منه انحرافاً عن العهد أو ميلا إلى الإغراء ، فتكت به . وهو يوفى عهده ، ويثبت على مبدئه ، فلا يستأمن حين يعرض عليه الأمان ، ولا يستسلم حين يستيئس من الفوز ، ولا يحاول أن ينجو بنفسه بعد أن فقد الأمل ، وإنما يقاتل حتى يقتل . أما خصمه أبو أحمد فلم يكن كما رأيت من عامة الناس ، وإنما هو من سلالة الخلفاء ، أبوه المتوكل بن الرشيد . وقد كانت سلالة الخلفاء من حوله قد أدركها الضعف ، وانتشر فيها الخمول ، وأترفت حتى تحكمت فيها اللذة ، ثم تحكم فيها الرقيق من الخدم فى القصور والجند خارج القصور . فظهور أبى أحمد فى هذه البيئة المترفة التى أفسدها الترف حتى غلبت على أمرها ، وتفوقه هذا الرائع فى إدارة السياسة والاقتصاد والحرب ، كل ذلك آية على أنه قد كان رجلا نابغة كأكمل ما يكون الرجل النابغة . وقد نظلمه أقبح الظلم إذا وازنا بينه وبين كراسوس قامع الثورة الإيطالية . قد كان أبو أحمد مناقضاً لهذا الرومانى المترف العاجز الذى أفسده الثراء ، فلم يبق له شجاعة

ولا خلقاً ولا ديناً كل المناقضة : كان أبو أحمد أشجع بنى العباس فى عصره ، وأشجع من كان يعمل لبنى العباس من قادة الترك والموالى عامة ، وكان يملك الشجاعة بأروع معانيها وأرفعها . فهو قوى على نفسه ، ثم هو قوى على أهله وذوى قرابته قبل أن يكون قوياً على غيره من الناس ، يخاطر بنفسه فى المواقع ، ويحمد من ابنه مخاطرته بنفسه فى المواقع . فإذا أحس من أخيه أمير المؤمنين تردداً أو ضعفاً أو اضطراباً ، أخذه بالحزم ورده إلى القصد ، وأكرهه على الاعتدال . وإذا رأى من ابنه نفسه بعد الفوز إسرافاً فى الجموح أو الطموح ، قسا عليه أشد القسوة ، وألقاه فى غيابات السجن ، لم يحفل بحبه له وعطفه عليه . والناس يثورون غضباً للأمير الشاب ، ولكن أبا أحمد يلقى الثائرين ويردهم إلى الهدوء ويسألهم : أترون أنكم أحب له وأحدب عليه من أبيه . وأبو أحمد لا يعرف الهدوء ولا الاستقرار . كانت شؤون الدولة مضطربة أشد الاضطراب ، فكان مضطرباً مثلها ، يدافع الشر حيث ينجم الشر ، يحاول أن يقهر ابن طولون فى الغرب ، ويقمع الثورة فى العراق كما يقمعها فى شرق الدولة وحين يعجز عن الحركة ، ويضطر إلى لزوم الفراش ؛ فهو يدبر الأمر من سريره ، ثم يعاد إلى بغداد ، وقد عجز عن الركوب ، فيحمل فى سرير ، يتناوب نقله أربعون رجلا . وهو يحس أن حامليه يشفقون بحمله فيقول لهم فى بعض الطريق : وددت او أنى كنت واحداً منكم ، أسعى كما تسعون ، وأشقى كما تشقون ، ولا ألقى من الألم والعجز ما ألقى . ولكنه على ألمه وعجزه ، يدبر أمور الدولة إلى آخر لحظة من لحظات حياته ، ويفرضها دكتاتورية حازمة لا يعفى من سلطانها ابنه ولا أخاه .

أليس يرى كتابنا وشعراؤنا أن فى أحداث التاريخ العربى القديم ما يستطيع أن يلهمهم حين يكتبون النثر أو ينظمون الشعر ؟ أليس يرى كتابنا وشعراؤنا أن من حق هذه الأحداث عليهم أن ينظروا فيها بين حين وحين ، كما ينظرون إلى أحداث أخرى وإلى ألوان أخرى من التاريخ ؟

الأدب بين الاتصال والانفصال

أى المذهبين أهدى سبيلا : مذهب الأديب الذى يؤثر العزلة لعقله وقلبه وفنه ، وينظر إلى الحياة الإنسانية الواقعة من برجه العاجى ، لا يحفل بها ولا يقف عندها ، ولا يلتفت إليها ، إلا أن تكون مصدراً لأثر من آثاره الفنية ، فهو حينئذ يستوحيها ويستقصيها ، ويصدر عنها فيما يرسم من الصور ، ومايحدث من الآثار ، يقف منها موقفه من الطبيعة غير الواعية ، يتخذها مادة لفنه دون أن يشاركها بعقله وقلبه وشعوره فيما يختلف عليها من الأحداث ، وما يلم بها من الخطوب — أم مذهب الأديب الذى يأخذ بحظه من هذه الحياة الواقعة ، فيسعد حين تشيع فيها السعادة ، ويشقى حين يستأثر بها الشقاء ، ويجاهد مع المجاهدين ليكسب لنفسه وللناس ، أو قل ليكسب للناس ولنفسه حظاً جديداً من سعادة ، وليدفع عن الناس وعن نفسه طائفاً عارضاً من شقاء ؟

هذه هى المسألة التى يلهج بها الأدباء الفرنسيون فى باريس منذ وضعت الحرب أوزارها ، بل قبل أن تشب الحرب نارها . فقد فرضت هذه المسألة نفسها على الأدباء الأوربيين منذ كان الاصطدام العنيف بين المذاهب فى تنظيم الحياة السياسية والاجتماعية بين الحربين حين عظم أمر الشيوعية فى روسيا ، وأمر الفاشية فى إيطاليا وألمانيا ، واجتهدت الديمقراطية التقليدية فى أن تثبت بين هذين المذهبين من مذاهب السياسة والاجتماع ، وفى أن تدفع عن نفسها خطر الفناء الذى يأتيها من التسلط المطلق للجماعة ، ومن التسلط المطلق للفرد ، على دقائق الحياة الاجتماعية والفردية على السواء . فقد وجدت الشيوعية أدباء شاركوا فيها ، ودافعوا عنها ، وقاموا دونها يحمونها بألسنتهم وأقلامهم ، ويحاولون

نشرها فى أقطار الأرض . ووجدت الفاشية كذلك أدباء أنفقوا ما يملكون من قوة وجهد فى الذود عنها ، والقيام دونها . ونظرت الديمقراطية فإذا الساسة وحدهم هم الذين يناضلون ويجاهدون لحمايتها أول الأمر ، وإذا الأدباء لا يحفلون بها ولا يتكلفون حمايتها ، وإنما يؤثرون أنفسهم بخيراتها ، ويستمتعون فى ظلها بما يتاح لهم من الحرية ليحيوا كما يحيون ، وينعموا كما يستطيعون ، ويكتبوا كما يشاءون ومتى شاءون وفيما يشاءون من الموضوعات . وأكبر الظن أنهم كانوا خليقين أن يمضوا فى طريقهم تلك لا يلتفتون إلى ما حولهم من الحياة الواقعة لو لم يحسوا الخطر يأتيهم من انتشار الشيوعية والفاشية فى بيئاتهم الخاصة التى يعيشون فيها ، ولو لم يشعروا بأن هذا الخطر يتغلغل فى حياة أوطانهم تغلغلا مخيفاً ، ويوشك أن يخضعهم لأحد المذهبين اللذين كانا يتنازعان أوربا بين الحربين .

هنالك تبينوا أن حريتهم معرضة للخطر ، وأن ثقافتهم معرضة للزوال ، وأن فنهم معرض للفناء ، وأنهم مخيرون بين اثنتين : إما أن يفنوا فى الشيوعية أو الفاشية فيذهبوا مذهب غيرهم من الأدباء الشيوعيين والفاشيين ، وإما أن يمنحوا الديمقراطية التقليدية ألسنتهم وأقلامهم ، ويشاركوا أصحاب السياسة فى الدفاع عنها والقيام دونها وحمايتها من أن يجتاحها هذا الخطر أو ذاك . رأوا ذلك رأى العين وأحسوه إحساساً قويًّا ملحاً ، فاضطروا إلى أن يشاركوا فى الدفاع عن الديمقراطية ، وذهب بعضهم مذهب الفاشية ، وذهب بعضهم الآخر مذهب الشيوعية ، وخرج الأدب من عزلته ، وانحدر الأدباء من بروجهم العاجية إلى أسواق السياسة وميادين الصراع حول المنافع العاجلة والمصالح القريبة ، ونشأت هذه الظاهرة الأدبية التى تسمى التضامن فى تبعات الحياة .

ثم كانت الحرب ، واضطر كثير جداً من الأدباء إلى ما اضطر إليه غيرهم من عامة الناس من مصانعة العدو أو مقاومته ، ومن الانحياز إليه أو التألب عليه ولم يبق أو لم يكد يبقى أديب أوربى يستطيع أن يقول إنه محتفظ بعزلته ، مستأثر بوحدته ، معتصم ببرجه العاجى ، ينظر إلى اضطراب الناس من حوله كما ينظر إلى

ضوء الشمس حين تشرق ، وإلى ظلمة الليل حين تغمر الكون ، وإلى الأغصان حين يداعبها النسيم ، أو إلى ماء الجدول حين يداعب الحصباء ، وإلى الطير حين تملأ الجو غناء وبكاء ، وإلى أمواج البحر حين تعصف بها الريح .

أكره الأدباء على أن ينزلوا بأدبهم إلى الحياة الواقعة ، وعلى أن يشاركوا الناس فى آلامهم وآمالهم ، وفيما يتاح لهم من سعادة أو شقاء . حتى الذين آثروا الصمت منهم لم يؤثروا الصمت ترفعاً عن المشاركة فى الحياة الواقعة ، ولا تمنعاً على التضامن الاجتماعى ، ولا حبًّا فى الاعتصام بالبروج العاجية ، وإنما اتخذوا الصمت سلاحاً لعله كان أمضى من الكلام أحياناً . فقد كان العدو المنتصرون يودون بجدع الأنوف لو ظفروا من هؤلاء الأدباء الصامتين بشىء من تأييد ، كما كان الصديق المتضامنون مع العدو عن رضا أو عن كره ، والذين كانوا يسمون بالكويسلنج يتمنون أيضاً بجدع الأنوف لو أتيحت لهم معونة هؤلاء الأدباء الصامتين . فقد اضطر الأدباء إذن إلى أن يشاركوا فى الحياة الواقعة ، وإلى أن يختاروا بين المذاهب السياسية والاجتماعية التى كانت تتنازع أوربا فى ذلك الوقت ، وأدوا ثمن هذه المشاركة غالياً : ضحوا فيها بأنفسهم أحياناً ، وبراحتهم أحياناً ، وبحريتهم دائماً . ثم تضع الحرب أوزارها بين الجند المقاتلين دون أن تضع أوزارها بين الساسة المختصمين . فالناس لا يقتل بعضهم بعضاً منذ حين ، وقد انهارت ألمانيا وإيطاليا واليابان ، واستسلمت بلا قيد ولا شرط ، ولكن الخصومة السياسية حول النظم المختلفة ما زالت قائمة كعهدها قبل أن تشب الحرب ، وكعهدها بعد أن شبت الحرب ، فما عسى أن يكون موقف الأدباء من هذا الصراع المتصل بين النظم السياسية والاجتماعية ؟ أيشاركون فيه بعد الحرب كما شاركوا فيه قبل الحرب وأثناء الحرب ، أم يستأنفون حياتهم تلك القديمة فينحاز إلى العزلة منهم من يحب العزلة ، ويصعد إلى البروج العاجية منهم من يحب الاعتصام بهذه البروج ؟ وبعبارة موجزة : أيباح للأديب أن يحيا حياة العزلة ، وأن يخلص لفنه المحض ،

وأن ينظر إلى الحياة الإنسانية الواقعة كما ينظر إلى الطبيعة الصامتة يتخذها مادة لفنه ليس غير ، أم يفرض على الأديب أن يحيا مع الناس ، فيألم حين يألمون ، ويأمل حين يأملون ، ويشاركهم مشاركة كاملة فيما يجدون من نعيم وبؤس ، ومن سعادة وشقاء ؟ وبعبارة أشد وضوحاً وإيجازاً : أينبغى للأدب أن يكون لوناً من ألوان الترف ، أم يجب على الأدب أن يكون أداة من أدوات الحياة ؟

هذه هى المشكلة التى تقيم الأدباء فى باريس وتقعدهم منذ حررت فرنسا . وقد يخيل إلى كثير من الناس كما يخيل إلى الأدباء الفرنسيين أنفسهم أنها مشكلة جديدة طارئة . ولكن نظرة يسيرة سريعة فى التاريخ الأدبى لأى أمة من الأمم الحية ، تكفى لإقناعنا بأن هذه المشكلة ليست جديدة ، وبأن حظها من الطرافة ضئيل جداً يوشك ألا يكون شيئاً . فأنت تستطيع أن تنظر إلى أى عصر من عصور الأدب الفرنسى ، مثلا منذ أوائل القرن السادس عشر إلى الآن ، فسترى أن الأدباء قد انقسموا دائماً هذا النوع من الانقسام ، فكان منهم المشاركون فى الحياة الواقعة ، والمؤثرون للعزلة والانفراد . وكان أثر الذين يشاركون فى الحياة الواقعة دائماً أعظم خطراً وأجل شأناً من أثر الذين يحبون العزلة ، ويعتصمون بالوحدة ، ويلزمون بروجهم العاجية ينزلون منها وحيهم الأدبى تنزيلا .

فلست أدرى إلى أىّ حدّ يمكن أن يقال إن مونتنى ورابليه فى القرن السادس عشر كانا معتزلين يعتصمان بالبرج العاجى ، مع أن الواقع الذى ليس فيه شك هو أن أدبهما يصور حياة الطبقة الفرنسية التى كانا يعيشان فيها أصدق تصوير وأبدعه . وقل مثل ذلك بالقياس إلى الشعراء الذين عاشوا فى ذلك العصر ؛ فهم قد عاشوا مع طبقتهم عيشة تضامن لا اعتزال ، وهم قد صوروا طبقتهم تصويراً صادقاً ؛ منهم من اتصل بالقصر فصور حياة القصر ، ومنهم من عاش من الشعب فصور حياة الشعب . وكانت الحال كذلك فى القرن السابع عشر فلم يكن كورنى ولا راسين ولا بوالو معتزلين يلقون وحيهم من بروجهم العاجية ،

كما كان أبللون يلقى وحيه فى معبد دلف ، وإنما كانوا يشتقون فنهم من الحياة الواقعة من حولهم ، يتخذون مذهب القدماء فى الأدب وسيلة إلى تصوير هذه الحياة الواقعة بما فيها من ألم وأمل ومثل عليا . فأما موليير فأمره أوضح من أن يحتاج إلى بيان .

أما القرن الثامن عشر فهو القرن الذى عرف تضامن الأدب مع الحياة الواقعة فى أوسع حدوده وأبعد آماده . فمن الخطأ كل الخطأ أن يقال إن فولتير ومونتسكيو وديديرو وروسو كانوا معتزلين أو مترفعين عن الحياة اليومية الواقعة . والثورة الفرنسية لم تأت من لا شىء ، وإنما جاءت من تطور الحياة الواقعة نفسها من جهة ، ومن تصوير الأدب لهذه الحياة وتطورها من جهة أخرى ، ومن إشعار الأدب للشعب بأن الحياة التى كان يحياها لم تكن تلائم حقه فى الحرية والإخاء والمساواة والعدل . فإذا تركنا هذا القرن فسنلاحظ أن القرن التاسع عشر كان عصر الصراع بين الأدب ، وبين الذين خاصموا الحرية أو حاولوا أن يضيعوا ما كسبه الشعب الفرنسى من ثورته الكبرى . وقد احتاج نابليون إلى أن ينظم حربه التى نصبها للأدباء الأحرار ، كما نظم حربه التى نصبها لخصومه من الإنجليز والروس والنمسويين ، وكانت له شرطته الداخلية ذات النظام الدقيق العنيف . وكان له صرعاه من الأدباء ، كما كان له جيشه العظيم وصرعاه من خصومه الخارجيين . وأكبر الظن أن نابليون لم يحارب الأدباء إلا لأنهم قاوموه ، وأن الأدباء لم يقاوموه إلا لأنهم خالفوه فى الرأى ، ولم يخالفوه فى الرأى إلا لأنهم تضامنوا مع الحياة الواقعة ، ولم يعتصموا بالبروج العاجية ، ولم يؤثروا العزلة وما تستتبعه من العافية على الجهاد مع المجاهدين . وقد كان للملكية الفرنسية بين الإمبراطوريتين أنصارها وخصومها من الأدباء ، وكان لها صرعاها وضحاياها ، كما كان لها أصدقاؤها الذين استمتعوا فى ظلها بالسعادة والنعيم . وهذا كله لا يدل إلا على أن الأدباء ، أو كثرة الأدباء ، لم يستطيعوا أن يؤثروا حياة العزلة . والثورة الفرنسية الثانية سنة ١٨٤٨ ، لم تأت من لا شىء

وإنما جاءت من تطور الحياة الواقعة ، ومن تصوير الأدباء لهذا التطور ، ومن إقناعهم للشعب بأن سادته قد أضاعوا عليه ما جنى من الثورة الكبرى . وقد كان للإمبراطورية الثانية صرعاها من الأدباء . وما نظن أننا فى حاجة إلى أن نذكر فكتور هوجو ، وما أظن أحداً يستطيع أن يقول إن فكتور هوجو ولامرتين كانا من أنصار العزلة وعشاق البرج العاجى ، حتى فلوبير الذى أبى أن يحفل بشىء غير الفن ، وفرض على نفسه حياة خالصة للأدب وللأدب الخالص ، حتى فلوبير لم يستطع أن يمتنع على المشاركة فى الحياة الواقعة ، والتضامن مع الناس فيما كانوا يجدون من أمل وألم . ويكفى أن تقرأ قصته الرائعة « التربية الشعورية » L'Education sentimentale ، وأن تقرأ رسائله ، وأن تقرأ كتابه الخالد — Bouvard et Pécuchet — لتعلم أن برجه العاجى لم يكن إلا ملجأ يأوى إليه ليستعرض ماجنى من مشاركة الناس فى حياتهم الواقعة ، ثم يعرضه بعد ذلك عليهم فى صوره الرائعة التى تدفع إلى العمل ، وتملأ القلوب شوقاً إلى المثل العليا ، وازوراراً عن هذه الحماقة التى تعرض الشعب لعبث العابثين .

فإذا كانت الجمهورية الثالثة فالكثرة الضخمة من الأدباء مشاركة فى السياسة إلى أبعد حدود المشاركة . وليس من شك فى أن جورس ، وليون بلوم ، وأناتول فرانس ، وموريس باريس ، وبيجى لم ينتظروا ظهور الشيوعية والفاشية ؛ ليشاركوا فى الحياة السياسية الواقعة مشاركة تختلف عنفاً ولينا باختلاف أمزجتهم وما كان يحيط بهم من الظروف . وقد عرف الفرنسيون فى آخر القرن الماضى أزمة دريفوس تلك التى أكرهتهم جميعاً على أن يشاركوا فى السياسة مشاركة فعلية عنيفة لم يتخلف عنها عالم ولا أديب .

فإذا لهج الأدباء الفرنسيون الآن بالتضامن الأدبى مع الحياة الواقعة ، وإذا أسرفوا فى ذكر الأدب المتضامن والأدب المعتزل ، فهم فى حقيقة الأمر لا يأتون بشىء جديد ولا يواجهون مشكلة جديدة ، وإنما هى مشكلة قديمة خالدة : إلى أى حد يستطيع الأدب أن يعتزل الحياة الواقعة دون أن يصبح لغواً من اللغو ،

(١٣)

وسخفاً لا غناء فيه ؟ وإلى أىّ حد يستطيع الأدب أن يشارك فى الحياة الواقعة دون أن يضطر إلى الإسفاف الذى يفسده ، وإلى الابتذال الذى يلغيه ؟ والشىء المحقق فيما أعتقد هو أن الفرنسيين كغيرهم من الأوربيين ، بل كغيرهم من الناس المتحضرين ، يمرون بهذه الأزمة العنيفة التى تمر بها الأمم بين حين وحين ، والتى تضطر المثقفين وقادة الرأى إلى أن يتجاوزوا عن عزلتهم أكثر مما تعودوا أن يفعلوا ، وإلى أن يأخذوا بحظهم من الجهاد اليومى ؛ لينصروا هذا المذهب أو ذاك ، وليحققوا هذا اللون أو ذاك من ألوان المثل العليا .

وقد صورت فى العدد الماضى من هذه المجلة ذلك الصراع العنيف بين العدل والحرية . فهذا الصراع لا يمكن أن يتحقق ولا أن تظهر آثاره ، ولا أن يؤتى ثمره إلا إذا كان هناك مصارعون يديرون بينهم مايديرون من هذا الجدال العنيف. فالحرية ليست شيئاً قائماً بنفسه يمكن أن يلتزم خطة الدفاع ، أو أن يتخذ خطة الهجوم . والعدل كذلك ليس شيئاً قائماً بنفسه يمكن أن يتخذ هذه الخطة أو تلك . وإنما الحرية والعدل خصلتان قائمتان فى أنفس الناس : هؤلاء يؤثرون الحرية ، وهؤلاء يؤثرون العدل ، وهؤلاء يؤثرون شيئاً وسطاً بين ذلك . وهم جميعاً يختصمون ويصطرعون ، ويجادل بعضهم بعضاً . والخصومة بينهم لا تكون بالعمل وحده ، وإنما تكون بالعمل والقول ، ولعلها أن تكون بالقول أكثر مما تكون بالعمل . وانتصار الحرية على حساب العدل يعرض الناس جميعاً ، ومنهم الأدباء ، لحياة قاسية قوامها الظلم . وانتصار العدل على حساب الحرية يعرض الناس جميعاً ، ومنهم الأدباء أيضاً ، لحياة قاسية قوامها المساواة ، وفيها شىء كثير من الخضوع . فالأديب مضطر إلى أن يدافع عن نفسه ، لأنه هو نفسه معرض بحكم هذه الأزمة لفقدان الحرية ، أو لفقدان العدل ، أو لفقدانهما جميعاً ، فالعزلة الأدبية فى هذا الوقت ليست إلا حكماً بالموت على الأديب . ولولا أن هذه الأزمة العنيفة تثير الشهوات ، وتدفع الأهواء إلى الجموح ، لما اختلف الأدباء الفرنسيون كما يختلفون اليوم حول الأدب المعتزل والأدب المتضامن . فالحرية

فى حاجة إلى أن يدافع عنها أنصارها ، والعدل فى حاجة إلى أن يدافع عنه أنصاره . والأديب الذى ينحاز إلى نفسه ويعكف عليها ويفرغ لها ، لا يزيد على أن يسجل أنه زاهد فى الحرية والعدل جميعاً ، أى أنه زاهد فى الحياة . أو قل إنه لا يزيد على أن يسجل أنه طفيلى يعيش من كسب غيره ، ينتظر أن ينتصر هذا الفريق أو ذاك ليعيش فى ظله ، وينعم بما يلقى إليه من الفتات . وهذا الأديب فيما أعلم لا يوجد أو لا يكاد يوجد . وفى الحياة بعد ذلك أشياء أخرى غير الحرية والعدل ، والناس فى حاجة إلى هذه الأشياء ؛ فهم يختصمون حولها كما يختصمون حول الحرية والعدل . والأديب مثلهم يحتاج إلى هذه الأشياء كما يحتاج إلى الحرية والعدل ، فهو مضطر إلى أن يخاصم ويجاهد ليحقق رأيه فى كل مشكلة من المشكلات التى تمس الجماعة وتؤثر فى حياتها . ومن هنا يمكن أن يوجد الأديب الذى لا يخاصم فى العدل ، ولا فى الحرية ، ولكنه يخاصم فى الدين ، أو يخاصم فى الإلحاد ، أو يخاصم فى هذا المذهب أو ذاك من مذاهب الدين ، أو يخاصم فيما شئت من هذه المشكلات الإنسانية التى لا تنقضى والتى تتجدد فى كل يوم .

والأدب الفرنسى ليس وحده موضوعاً لهذا الخلاف حول التضامن والاعتزال ، فالمسألة كما قلت آنفاً قديمة لا تتصل بعصر دون عصر ، عامة لا تتصل ببيئة دون بيئة ، ولا بجيل دون جيل .

أكان الأدب اليونانى مثلا معتزلا أم متضامناً ؟ مسألة من شأنها أن تضحك الشعراء والفلاسفة ، والكتاب اليونانيين لو أنها ألقيت عليهم . فقد كان الأديب اليونانى بطبعه مواطناً يونانياً ، يأكل الطعام ويمشى فى الأسواق ، ويؤدى واجباته الوطنية ، ويشهد الاجتماعات السياسية ، ويدافع عن هذا الحزب أو ذاك ، ويجنى ثمر هذا الدفاع نعيماً أو بؤساً وسعادة أو شقاء . والذين يقرءون الأدب اليونانى والفلسفة اليونانية يعلمون ذلك حق العلم ويقدرونه حق قدره . ومن ذا الذى يستطيع أن يقول إن التراجيديا اليونانية لم تكن تميل إلى المحافظة

السياسية ، وإن الكوميديا لم تكن تعبث بالديمقراطية ، وإن سقراط قد شرب السم ؛ لأنه آثر الاعتزال الفلسفى على التضامن مع الحياة الواقعة ، وإن أفلاطون لم يغرق فى السياسة إلى أذنيه ، وإن أرسطاطاليس لم يضطر بحكم السياسة إلى أن يموت غريباً ! ولم يكن الأدب عند الرومانيين أقل مشاركة فى الحياة الواقعة من الأدب اليونانى . فربما كان أظهر شىء فى الأدب اللاتينى الخطابة وقد كانت كلها أو أكثرها سياسة ، والتاريخ وقد كان كله أو أكثره سياسة . فأما الشعر فقد حاول أن يتجنب السياسة فلم يبلغ مما أراد شيئاً ؛ لأن السياسة كانت تفرض نفسها على المواطن اليونانى والرومانى فرضاً ، لا يعنيها أن يكون هذا المواطن أديباً أو حذاء .

وأدبنا العربى أكان متضامناً مع الحياة الواقعة أم كان مترفعاً عنها ؟ أهو الآن أدب متضامن أم أدب معتزل ؟ مسألة لا تخلو من عبرة وعظة . فقد كان أدبنا العربى حيًّا قويًّا حين تضامن مع الحياة الواقعة ، وكان فاتراً متهالكاً حين اضطرته الظروف إلى الاعتزال . وما أريد أن أذكر الشعر العربى فى العصر الجاهلى ؛ فقد كان أمره أوضح من أن يحتاج إلى بيان . كان الشاعر العربى لسان القبيلة ، يسجل مآثرها ، ويذيع مفاخرها ، ويدافع عنها فى المواطن التى تحتاج إلى الدفاع ؛ وما كان أكثرها ؛ فقد كان أدبنا الجاهلى ، وهو كله شعر ، متضامناً لا يطيق الاعتزال ولا يسيغه ؛ لأن الشاعر كان فرداً من أفراد القبيلة يحيا بحياتها ويشارك فيما يصيبها من خير أو شر ؛ فإن خالف عن هذا التضامن فهو الخليع الذى يجب أن يعيش عيشة الصعاليك ، وهو بهذا يخرج عن التضامن مع القبيلة إلى تضامن آخر ليس أقل منه مشاركة فى الحياة الواقعة ، وهو التضامن مع أمثاله من الصعاليك .

كان أدبنا الجاهلى متضامناً إذن . فأما أدبنا الإسلامى فقد كان تضامناً كله : كان تضامناً حين كان الشعراء المسلمون والمشركون يتقارضون قصائدهم دفاعاً عن الإسلام أو دفاعاً عن حياة قريش قبل أن تسلم قريش . وكان تضامناً حين

نشأت الأحزاب السياسية بعد موت النبي ، وحين انحاز كل شاعر إلى حزب من الأحزاب يدافع عنه باليد واللسان . حتى هؤلاء الفحول الذين ظن الناس أنهم فرغوا للشعر وتجاوزوا عن السياسة ، لم يستطيعوا أن يفرغوا للشعر ولا أن يتجاوزوا عن السياسة ، وإنما انحاز الأخطل إلى بنى أمية ، وانحاز الفرزدق إلى العثمانية ، وعارض الحجاج وغيره من ولاة العراق ، وانحاز جرير إلى الزبيريين ثم باع شعره لبنى أمية . وفرغ بعض الشعراء للفن الخالص ، فأدركهم الخمول على ما أتيح لهم من الجودة الرائعة ؛ ولعل ذا الرمة أن يكون مثلا صادقاً لهؤلاء الشعراء الذين أرادوا أن يعتزلوا فلم يصيبوا من الاعتزال إلا الإخفاق والخمول . وإنا لنبذل ما نستطيع من الجهد لنرد إلى ذى الرمة وأشباهه شيئاً من الإنصاف ، فلا نكاد نظفر من ذلك بشىء على بعد العهد وتباين الظروف .

وقد ظل أدبنا متضامناً مشاركاً فى الحياة الواقعة حتى بعد انقضاء العصر الأموى وتغلب الاستبداد الفارسى على القصر فى بغداد . والناس يظنون أن تغلب الفرس على العرب بعد الثورة العباسية قد اضطر الأدب إلى شىء من العزلة . وليس هذا بملائم للحق ؛ فإنى أجد الشعراء فى العصر العباسى يختصمون كما كانوا يختصمون فى العصر الأموى حول مذهب الشيعة ومذهب الجماعة ومذهب الخوارج . وليس الكتاب والفلاسفة والفقهاء بأقل تضامناً ومشاركة فى الحياة الواقعة من الشعراء . وقد كان تغلب الترك فى القرن الثالث على دار الخلافة وعلى السلطان كله خليقاً أن يبعد الأدب عن السياسة ، ولكنه لم يصنع شيئاً ؛ فقد كان الترك أقل مشاركة من الفرس فى الفن ، وأقل منهم احتفالا بهذا الذوق المترف والنحو الرفيع من الأدب ، وأشد منهم غلظة فى مواجهة المشكلات ومعالجة الخطوب ، ولكنهم على هذا كله لم يمنعوا البحترى وأبا تمام وابن المعتز وابن الرومى من أن يشاركوا بشعرهم فى السياسة العامة من جهة وفى السياسة الخاصة الطارئة من جهة أخرى . ومن ذا الذى يستطيع أن يقول إن سينية البحترى وبائية أبى تمام قد صدرتا عن شاعرين معتزلين ؛ ومن ذا الذى يستطيع

أن يقول إن رسائل الجاحظ قد صدرت عن أديب معتزل لا يشارك فى الحياة الواقعة ؛ ومن ذا الذى ينكر أن ابن الرومى قد حرض على الزنج واستحث أهل بغداد لنصر الموفق ! ومن ذا الذى لم يقرأ جدال ابن المعتز لأبناء عمومته من الطالبيين ! والمتنبى أكان معتزلا للحياة الواقعة أم كان مشاركا فيها ؟ أليس من المحقق أن افتتان الأجيال بشعر المتنبى إنما هو نتيجة طبيعية لما كان من تضامن المتنبى فى أكثر حياته مع العرب فى خصومتهم للفرس والترك ، ومع القرامطة فى سخطهم على النظام الاجتماعى ومحاولتهم تغيير هذا النظام ؟ وأبو العلاء الذى امتاز بالعزلة وانفرد بهذه الوحدة التى فرضها على نفسه فى محبسيه أو فى محابسه ، والذى ظن أنه قد حقق من هذه العزلة ما أراد مع أنه لم يحقق منها شيئاً ، أكان أدبه معتزلا أم متضامناً ؟ أيستطيع أحد أن ينكر أن أبا العلاء لم يخفق فى شىء كما أخفق فى محاولته للعزلة ؟ أما أنه نجح فى عزلته المادية فشىء جائز ؛ لأنه لزم داره ولم يخرج منها إلا مضطراً . وأما أنه أخفق فى عزلته المعنوية فشىء ليس فيه شك ولا يمكن أن يكون موضوعاً للنزاع . فلم تخل دار أبى العلاء من الطارئين عليه والملمين به يوماً من الأيام أثناء نصف القرن الذى لزم فيه داره . ولم ينظم أبو العلاء بيتاً من الشعر ، ولم يكتب فصلا من النثر إلا كان فيما نظم وما كتب متصلا بالحياة الواقعة أوثق الاتصال وأشده . فهذا الشاعر الفيلسوف الذى أنفق حياته طالباً للعزلة ، هو الذى أنتج فى الأدب العربى أدباً أقل ما يوصف به أنه أدب اجتماعى متضامن بأوسع معانى هذه العبارة وأدقها . وقد أخفق أبو العلاء فى كثير من الأشياء بحكم الظروف التى أحاطت به ، ولكنه لم يخفق فى شىء كما أخفق فى محاولة الابتعاد عن الناس . وأبو العلاء يستطيع أن يقول إنه إنسى الولادة وحشى الغريزة ؛ فغريزته هذه الوحشية هى التى ميزته من غيره ودفعت الناس دفعاً إلى أن يتهالكوا عليه ، واضطرته هو إلى أن يتهالك عليهم أشد التهالك وينكر ذلك على نفسه أشد الإنكار ، ويصور هذا فى شعره تصويراً بشعاً رائعاً فى هذا البيت :

كلاب تعاوت أو تغاوت لجيفة وأحسبنى أصبحت ألأمها كلبا

من أشنع الخطأ إذن أن يقال إن أدبنا العربى فى عصوره المزدهرة قد كان أدباً معتزلا مترفعاً عن الحياة الواقعة أو مهملا لهذه الحياة . وإنما الذين يقولون مثل هذا القول هم الذين غرتهم ظواهر الأشياء عن حقائقها ، فلم يروا فى شعر الشعراء إلا مدحاً وهجاء ورثاء ، ولكنهم لم يتعمقوا هذا المدح والهجاء والرثاء ، ولم يفهموا هذه الفنون على وجهها ، ولم يدرسوا غيرها من الفنون التى طرقها هؤلاء الشعراء ، ولم يروا فى نثر الكتاب إلا تنميقاً وتزويقاً وتأنقاً فى اختيار اللفظ ، وتكلفاً فى تحرير المعانى ، وتصنعاً فى تعقيد الأسلوب ، ولكنهم لم يتجاوزوا هذا إلى ما يمكن أن يكون وراءه من مشاركة فى الحياة الواقعة أو ترفع عن هذه الحياة .

والغريب أن الذين يدرسون تاريخ الأدب العربى لا يكادون يفطنون إلى أن أكثر كتابنا إنما كانوا يعملون فى المرافق العامة ، ويتصلون بالسلطان من قرب أو من بعد ، ويتأثرون بالخطوب التى يقتضيها الاتصال بالسلطان والاشتراك فى الحياة العامة ، ويصورون هذا كله حين يكتبون ، سواء أصدروا فيما يكتبون عما يقتضيه العمل أو عما يجدونه فى ذوات أنفسهم . وأنا ألتمس الكاتب العربى أو الإسلامى الذى نفض يده من الحياة العامة نفضاً واعتزل الحقائق الواقعة اعتزالا ، فلا أكاد أظفر به أثناء هذه العصور الأدبية العربية المزدهرة .

وواضح جداً أن اتصال الأدب بالحياة الواقعة ليس معناه أن ينقطع الأديب عن نفسه ، فلا يكتب ولا ينظم إلا فيما يمس هذه الحياة الواقعة . فتصور الاتصال بين الأدب والحياة الواقعة على هذا النحو ضرب من السخف لا غناء فيه ؛ لأن الإنسان ، ولا سيما حين يكون على ما ينبغى أن يكون عليه صاحب الفن من دقة الحس ورقة الشعور وصفاء الطبع واعتدال المزاج ، لا يستطيع أن ينسى نفسه ولا أن يجحد ما يختلف عليها من ألوان الشعور حين يتصل بظواهر الأشياء وحقائقها .

فإغراق الشاعر فى الغناء وإلحاحه فى وصف الجمال مهما يكن مظهره، ليس معناه انقطاع هذا الشاعر عن الحياة الواقعة واعتزاله فى برجه العاجى ، وإنما معناه أنه لا ينسى نفسه كما أنه لا ينسى غيره ، وأن ذهنه مهيأ لتلقى الانطباعات مهما يكن مصدرها ، ثم لتصوير هذه الانطباعات فيما ينشئ من أثر منظوماً كان هذا الأثر أو منثوراً . فإغراق أبى نواس مثلا فى وصف الخمر وتهالكه على تصوير أهوائه الجامحة ولذاته الآثمة ، ليس معناهما أن أبا نواس قد اعتزل حياة الناس وارتفع أو اتضع بأدبه عن المشاركة فى هذه الحياة ، بل معناه أنه قد آثر نفسه بمقدار قليل أو كثير من إنتاجه الأدبى دون أن ينسى الحياة الواقعة ، وإنما هو يشارك فيها حين يمدح الخلفاء والوزراء والأمراء . ويشارك فيها حين يهجو ، ويشارك فيها حين يصور الزهد ، ومن يدرى ! لعله يشارك فيها أشد المشاركة حين يغرق فى وصف الخمر ، وحين يصور الأهواء الجامحة واللذات الآثمة . لأنه لم يكن يعاقر الخمر ولا يقارف الإثم وحده ، وإنما كان فرداً من طبقة ألفت معاقرة الخمر ومقارفة الإثم . فهو إذن لا يصور نفسه وحدها ، وإنما يصور طبقة من معاصريه . وهو فى هذه الناحية مشارك فى الحياة الواقعة حين تكون جداً وكداً ومواجهة للمشكلات ، وحين تكون عبثاً وهزلاً ومجوناً ومقارفة للموبقات . وهو من هذه الناحية أيضاً مرآة للعصر الذى كان يعيش فيه ، أو مرآة ، إن شئت ، للون من ألوان الحياة فى العصر الذى كان يعيش فيه . ولولا أن الأدباء يشاركون فى الحياة الواقعة بأدبهم لما أمكن أن يلهج مؤرخو الآداب بهذه الجمل التى يلحون علينا بها من أن الأديب صورة لعصره ومرآة لبيئته ومن أن الأدب مصدر من مصادر التاريخ ، إلى آخر هذه العبارات التى لا تدل فى حقيقة الأمر على شىء إلا أن الأدب متصل بالحياة الواقعة مشارك فيها مصور لها ، حافظ بحكم هذا كله لخصائصها التى يمكن أن تنقل من جيل إلى جيل ، وأن تصبح بعد ذلك موضوعاً لدرس التاريخ .

من السخف إذن أن يقال إن أدبنا العربى قد كان معتزلا للحياة الواقعة

منفصلا عنها فى تلك العصور . ومع ذلك فقد يمكن أن نلاحظ أن الشعر مثلا قد نأى عن الحياة الواقعة فى بعض عصوره حين غلبت العجمة على الحياة الأدبية ، وحين تسلط المستبدون من غير العرب على حياة الشعوب واستأثروا لأنفسهم وخاصتهم بالسلطان كله ، ولم يشركوا الشعب فى قليل أو كثير من هذا السلطان ، وإنما قدسوا سلطانهم ليقدسوا أنفسهم ، واحتكروا الأمور العامة وحظروا على غيرهم أن يشارك فيها أو يخوض فى ذكرها . هنالك تضاءلت الصلة بين الأدب والحياة الواقعة العامة ، وهنالك عكف الأدباء على أنفسهم وفرغوا لها ، وجعلوا يبدئون ويعيدون فيما ورثوا من معانى القدماء ، لا يجددون شيئاً ؛ لأنهم لم يكونوا يصنعون شيئاً . فرغوا لأدب لا حياة فيه ؛ لأنهم أنفسهم لم يكونوا يحيون ، وإنما كانوا مضطرين إلى لون من الحياة يشبه الموت ، فصوروا حياتهم كما استطاعوا أن يصوروها .

فالأدب العربى قد اتصل بالحياة العامة حين أتاحت الظروف للأدباء أن يشاركوا فى هذه الحياة ، وانفصل عن الحياة العامة حين اقتضت الظروف أن يتنحى الأدباء عن هذه الحياة . وربما كان هنالك مثل يبين ذلك فى غير غموض ولا لبس ، وهو هذا الذى نجده فى القرن الأول حين كان الأدب العربى مزدهراً أشد الازدهار ، وحين كانت الحياة السياسية قوية أعظم القوة ، وحين اضطر فريق من أبناء المهاجرين والأنصار بحكم السياسة الأموية إلى الفراغ والعكوف على أنفسهم ولذاتهم . هنالك اعتزل عمر بن أبى ربيعة والعرجى وابن أبى عتيق وأمثالهم الشؤون العامة ، ولكنهم لم يعيشوا فى بروجهم العاجية ، وإنما عاشوا مع الناس فى الحجاز ؛ لأن الحجاز كله قد اضطر إلى اعتزال السياسة وتجنب الشؤون العامة . فكان هؤلاء الأدباء يشاركون فى الحياة الواقعة من حولهم ؛ لأن هذه الحياة الواقعة كانت ابتعاداً عن السياسة واعتزالا للشؤون العامة وفراغاً للنفس وتهالكاً على اللذات . وهؤلاء الأدباء مع ذلك لم يحتملوا هذه العزلة راضين عنها محبين لها ، وإنما احتملوها على كره منهم وتسلوا عنها

بهذا الغزل الرفيع . وهل زاد العرجى على أن صور ألمه وألم أمثاله لهذه العزلة التى فرضت عليهم حين قال :

أضاعونى وأىّ فتًى أضاعُوا ليومِ كريهةٍ وسِدَاد ثغرِ

على أن العرجى وغيره من شعراء الحجاز فى ذلك الوقت قد حاولوا الثورة على هذا الاعتزال الذى فرض عليهم ، ولقوا فى سبيل هذه الثورة ألواناً من العناء حفظها لنا التاريخ . والأمر لا يحتاج إلا إلى أن نفهم التاريخ على وجهه وإلى أن نقيس حياة القدماء بحياة المحدثين . فهناك مشكلة خطيرة هى التى أنشأت مسألة الاتصال بين الأدب والحياة الواقعة أو الانفصال عنها ، وهى أن حياة القدماء وحياة المحدثين إلى وقت قريب ، لم تكن تعتمد على الديمقراطية التى تعترف بحق الشعوب فى الحرية والعدل والمساواة ، وإنما كانت تحتفظ بهذا الحق لطبقة ممتازة من الناس ، إليها وحدها السلطان ، وإليها وحدها الثقافة ، وإليها وحدها كل ما يكون الرجل الحر بالمعنى الدقيق ، فأما كافة الشعب فكانت أداة مسخرة تجد وتكد وتشقى لتنعم هذه الطبقة الممتازة بالحكم والسلطان وبالأدب والفن وبالفلسفة والعلم .

فما عسى أن تكون الحياة الواقعة العامة بالقياس إلى الأجيال التى جرت أمورها على هذا النحو : أهى حياة الشعب الذى كان أداة مسخرة ، أم هى حياة السادة الذين كانوا يستغلون هذه الحياة ؟ هذه هى المشكلة التى خيلت إلى كثير من الناس أن الأدب كان معتزلا للحياة العامة . ولكن حقائق الأشياء تدل فى غير لبس على أن الأدب لم يعتزل الحياة العامة قط ، وإنما الشعوب هى التى أكرهت على اعتزال هذه الحياة العامة ونحيت عنها تنحية . فالأدب اليونانى الذى كان ينشأ فى أتينا إنما كان يحفل بحياة المواطنين الأتينيين ، وهؤلاء المواطنون كانوا قلة ضئيلة بالقياس إلى سكان أتينا وما حولها من المدن والقرى . والأدب الذى كان ينشأ فى البصرة والكوفة وبغداد إنما كان ينشأ للذين يستطيعون فهمه وذوقه من هذه الطبقة التى أتيح لها الامتياز ، وهذه الطبقة ضئيلة جداً بالقياس

إلى سكان العراق . والأدب الذى كان ينشأ فى باريس وفرساى فى القرن السابع عشر مثلا إنما كان ينشأ لهذه الطبقة القليلة التى كانت تستأثر بالحياة العامة فى القصر وخارج القصر ، وهى قلة ضئيلة بالقياس إلى سكان فرنسا . وما ينبغى أن تطلب إلى الأدب أن يتصل بالذين لا يستطيعون فهمه ولا ذوقه ، وإنما ينبغى أن تطلب إلى الدولة أن تهيئ الشعب للمشاركة فى الحياة العامة أولا ولفهم الأدب وذوقه ثانياً ، ثم تلوم الأدب بعد ذلك إن اعتزل الحياة العامة ، وترفع عن الاتصال بالشعوب . وقد طلب الأدب نفسه إلى أوربا فى القرن الثامن عشر تهيئة الشعب للمشاركة فى الحياة العامة ، والارتفاع به عن الغفلة والجهل والبؤس ، وجاهد فى ذلك حتى بلغت الشعوب منه ما أرادت فى القرن الماضى وفى هذا القرن ، واتصل الأدب بالشعب ما وجد إلى الاتصال به سبيلا . وبقيت هنا وهناك قلة ضئيلة جداً من الأدباء لم تفطن لما حدث حولها من التطور ، أو لم ترد أن تفطن لهذا التطور ، فظلت محافظة معتزلة متجافية عن الحياة الشعبية ، ولكنها لم تستطع أن تحتفظ بعزلتها وتجافيها ، أبت أن تهبط إلى الشعب فارتقى الشعب إليها ؛ لأن الشعب إذا أخذ فى الثقافة لم يقنع منها بالقليل .

وهذه المشكلة التى عرضت لأوربا وأثارت فيها هذا الخلاف ، قد عرضت لنا نحن وأثارت عندنا هذا الخلاف فى أواخر القرن الماضى وأوائل هذا القرن ؛ فقد أدركتنا الحياة الحديثة ونحن على ما كان عليه الناس قبل الثورة الفرنسية : طبقة ضئيلة تستأثر بالحياة العامة فتنعم بالسلطان والثقافة وما يلائمها من الأدب ، وشعب مسخر لخدمة هذه الطبقة الضئيلة ، لا حظ له من سلطان ، ولا من ثقافة ، ولا من أدب . فى ذلك الوقت كانت الصلة منقطعة أو كالمنقطعة بين الأدب والشعب . ولكن التطور الحديث لم يلبث أن نبه الشعب إلى حقه ، وأن يتخذ الأدباء أنفسهم وسيلة لهذا التنبيه ، وإذا هم يتجاوزون الطبقة الممتازة إلى الطبقات المسخرة ، وإذا هم يخرجون من تلك العزلة أو قل يوسعون الميدان الذى كانوا يعيشون فيه ؛ ليستطيع أن يتلقى أفواجاً من الشعب تستمع لهذا

الأدب الذى كان يلقى من وراء ستار . فأصبح يلقى فى الهواء الطلق ، تسمع له الجماهير وتنشره الصحف ويسعى إلى القادرين على فهمه وذوقه فى الأقطار البعيدة من الأرض . وربما كان شوقى وحافظ رحمهما الله آية بينة على هذا التطور ؛ فقد كان شعر شوقى ينشد فى القصور ، وكان شعر حافظ ينشد فى دور الأغنياء وأصحاب الجاه . ثم لم يكد القرن يتقدم حتى أصبح شعر شوقى وحافظ ينشد فى الملاعب وينشر فى الصحف ، وحتى ذاعت دواوين شوقى وحافظ ، فتجاوزت طبقة السادة ، ووصلت إلى أيدى قوم لم يكن لهم من أمور الحكم والسلطان شىء . ثم كانت الحرب العالمية الأولى والثورة المصرية ، وإذا الحواجز تلغى بين الطبقات ، وإذا الشعب يقتحم هذه الحواجز اقتحاماً ، وإذا الأدباء الذين كانوا يترفعون عن الشعب قد أصبحوا ألسنة لهذا الشعب يعبرون عن نفسه أكثر مما يعبرون عن أنفسهم ، ويصورون حياته أكثر مما يصورون حياة أنفسهم . وقد عرفنا حياة الأحزاب السياسية ، وانقسم المصريون بين هذه الأحزاب ؛ فعدنا إلى حياة العرب فى القرن الأول من جهة : أحزاب سياسية لها أدباؤها وشعراؤها ، ووثبنا إلى الحياة الأوربية الحديثة من جهة أخرى : أحزاب سياسية لها أدباؤها وشعراؤها كذلك . وحقق أدبنا العربى الحديث هذه الصلة الرائعة بين حياتنا القديمة وبين الحياة الأوربية الحديثة ، واستؤنف الاتصال بين الأدب العربى وبين الشعب وحياته الواقعة العامة . فأصبح الأدباء مرآة للشعب حقاً ينطقون بلسانه ويصورون آلامه وآماله . وقد حاول أديب أو أديبان الارتفاع بالأدب عن الشعب والاعتزال فى البروج العاجية ، فلم تظفر هذه المحاولة إلا بالإخفاق الفاحش الشنيع .

وكذلك اتصل التاريخ وأصبحت الحياة الحديثة صورة متقاربة للحياة القديمة على ما بينهما من الفروق الهائلة . فأدبنا الحديث متصل بحياتنا الواقعة ، كما كان أدبنا القديم متصلا بالحياة القديمة الواقعة . والفرق بين الأدبين عظيم ؛ لأن الفرق بين الحياتين عظيم جداً . حياتنا الواقعة شعبية أو تريد أن تكون شعبية

لا يستأثر بها فريق من الناس دون فريق ، وأدبنا الحديث شعبى أو يريد أن يكون شعبياً لا ينشئه قوم ممتازون لقوم ممتازين . والحياة الواقعة القديمة أرستقراطية قد استتبعت أدباً يشبهها . ومن هنا نلاحظ هذه الظاهرة الطريفة ظاهرة الأدب المزدوج فى الحياة الواقعة القديمة ، والأدب الفرد فى حياتنا الحديثة : فى الحياة الواقعة القديمة أهمل الشعب فعاش عيشته الخاصة ، وأنشأ أدبه الخاص ، فشاع كتاب ألف ليلة وليلة ، وما يشبهه من الأدب الشعبى . وفى حياتنا الحديثة عظم أمر الشعب وأصبح كل شىء ، فعنى به الأدباء ، ولم يحتج إلى أدب شعبى خاص ، وإنما اكتفى بهذا الأدب الرفيع الذى كان ينظر إليه من بعيد فأصبح الآن يذوقه ، ويتخذه غذاء للعقول والقلوب .

هذه هى قصة الاتصال والانفصال بين الأدب والحياة الواقعة ، تظهر خطيرة كل الخطورة حين ننظر إليها نظراً سطحياً ، فإذا تعمقناها وبلونا حقائقها رأيناها يسيرة قريبة تنحل إلى شىء يسير قريب ، وهو أن الأدب متصل دائماً بالحياة الواقعة . فإذا أصبحت هذه الحياة الواقعة شعبية ، فليس للأدب بد من أن يكون شعبياً أيضاً . وهذا هو الذى تتجه إليه حياة الآداب ؛ لأن هذا هو الذى تتجه إليه حياة الشعوب .

الأدب المظلم

ليست حياة الناس كلها ورداً ، وليست حياة الناس كلها شوكاً . وقد أنبأنا شاعرنا القديم منذ عشرة قرون بأن العاقل يشقى بعقله فى النعيم ، وبأن الجاهل يسعد بجهله فى الشقاء . ومعنى هذا أن الحياة شوك بالقياس إلى العاقل الذى يحلل ويعلل ، ويحصى ويستقصى ، ويحاول أن يرد كل شىء إلى علته ، ويستخرج من كل شىء نتيجته ، وأن الحياة ورد بالقياس إلى الجاهل الذى يأخذها كما تساق إليه لا يحاول لها فهماً ولا تأويلا . وتستطيع أن تعرض هذه القضية عرضاً آخر فتقول : ليست الحياة كلها مشرقة كما يشرق النهار ، وليست الحياة كلها مظلمة كما يدلهم الليل . وأكبر الظن أنها تظلم وتدلهم حين يريد العاقل أن يحياها عن بصيرة وفهم ، وأنها تشرق وتضىء حين يريد الجاهل أن يقبلها كما تهدى إليه . وأكبر الظن كذلك أن إشراقها بالقياس إلى الجاهل نفسه لا يخلو من ظلمة تغشاها بين حين وحين فتخفى معالمها وتشوه محاسنها وترد صاحبها على جهله إلى الحيرة حيناً وإلى القنوط حيناً آخر ؛ وأن ظلمتها بالقياس إلى العاقل لا تخلو من ضوء ضئيل نحيل ينفذ إليها أو ينفذ منها كما ينفذ السهم فتشرق له بعض جوانبها لحظات تقصر أو تطول .

وليس فى ذلك شىء من الغرابة ! فضوء الشمس يحجبه السحاب ، وظلمة الليل يحلوها ضوء القمر أو تخترقها أشعة النجوم . والناس كلهم يعلمون أن حياتهم مزاج من الخير والشر ، ومن السرور والحزن ، ومن الرجاء واليأس ، ومن الابتهاج والابتئاس . تختلف حظوظهم من هذه النقائض باختلاف الطباع والأمزجة ، وباختلاف البيئة والظروف ، وباختلاف هذه المزايا التى

ركبت فى نفوسهم والتى تعكس لهم الحياة نقية صافية حيناً ، وكدرة قاتمة حيناً آخر . ولكنهم بعد ذلك يختلفون ، أو قل إن أدباءهم وفلاسفتهم يختلفون حين يريدون أن يصوروا لهم هذه الحياة فيما يحدثون من فلسفة ، وفيما ينشئون من أدب . فبعضهم لا يصور من الحياة إلا صفوها وعفوها ، وما يشيع فيها من نقاء وجمال . وبعضهم لا يصور من الحياة إلا شرها ونكرها وما يخيم عليها من فساد وضلال . وبعضهم يتوسط بين ذلك فيصورها شائقة رائقة حيناً ، ويصورها قاتمة بغيضة حيناً آخر . وليس فى شىء من هذا كله جديد ؛ فمن الكتاب من يتفاءل دائماً ، ومنهم من يتشاءم دائماً ، ومنهم من يأخذ من التفاؤل والتشاؤم بطرف . ولكن الجديد هو أن من الأوربيين من يلوِّنون هذه الآداب المتباينة ألواناً مختلفة ، ويسمونها بهذه الألوان ؛ فالأدب الخالص للتشاؤم أدب أسود ، والأدب الخالص للتفاؤل ، والأدب الملائم بين التفاؤل والتشاؤم ، يأخذان ما يريد الكاتب أو المتحدث أن يسبغ عليهما من الألوان حين يريد العبث أو الدعابة . وهذا كله لا يزيد على أن يكون نحواً من أنحاء التحذق ، وفناً من فنون الإغراب .

ولأمر ما لا يكاد الأوربيون فى هذه الأيام يحفلون بأدب التفاؤل ، ولا بالأدب الذى يتوسط بين التفاؤل والتشاؤم ، وإنما يعنون العناية كلها بالأدب الأسود الذى يخلص للتشاؤم ، ويصور الحياة فى أبشع صورها وأقبح مناظرها ، لا يخفى ولا يحاول أن يخفى من ذلك شيئاً ، بل يجتهد فى إظهار الخفى وتوضيح الغامض ، واستكشاف مالا يهتدى الإنسان إليه من سيئات الحياة ، ومن ضعة الحظ الذى كتب للإنسان فى هذه الحياة . وأكبر الظن أن المحن التى امتحنت بها أوربا فى هذا القرن ، والخطوب التى صبت على الإنسانية فى الحربين العالميتين ، وما تكشفت عنه نفوس الأفراد والجماعات من أثرة لاحد لها ، وضعة لا سبيل إلى وصفها ، وضعف أمام الأحداث ، تخاذل أمام الكوارث كل ذلك قد أظهر الإنسانية على سيئاتها ، وكشف لها

مخازيها ، وعلمها أنها ليست من الرفعة والسمو ولا من الطهر والنقاء بحيث كانت تظن حين كانت حياتها مطمئنة راضية .

وهذه الظاهرة التى نراها الآن فى أوربا ، ظاهرة الإقبال على التشاؤم ، والإنتاج للآثار القاتمة ، والإعجاب بالأدب الأسود هذه الظاهرة نفسها ليست جديدة ، وإنما هى شىء ألفته الإنسانية منذ أقدم عصورها ؛ فهى متفائلة مبتهجة حين تكون حياتها راضية مطمئنة ، وهى متشائمة مبتئسة حين تعصف بها الخطوب ويشيع فى حياتها القلق والخوف . وقد نستطيع أن نسجل فى هذا الحديث السريع بعض الظروف التى بدت فيها هذه الظاهرة قوية جامحة توشك أن تكتسح كل شىء ، وتوشك أن تسبغ على الأدب بنوع خاص هذه الظلمة القاتمة ، وهذا السواد المخيف .

والأدب اليونانى بالطبع قد سبق إلى الخضوع لهذه الظاهرة فى القرن الخامس قبل المسيح حين اضطربت حياة العالم المتحضر فى ذلك الوقت بالاصطدام بين اليونان والفرس ، وحين اضطربت حياة اليونان أنفسهم بالاصطدام بين الأتينيين والأسبارتيين . وليس من شك فى أن الهول الذى انتشر فى بلاد اليونان بحكم هذه الحروب المتصلة قد حمل العقل اليونانى قبل كل شىء على أن يفكر فى الحياة ، ويحاول أن يعلل ما فيها من خير وشر ، ومن نعيم وبؤس . وهو لم يكد يعرض لهذا الموضوع حتى ثارت أمامه هذه المشكلات الإنسانية الخالدة التى تتصل بالعلاقة بين الإنسان والآلهة ، بل بين الإنسان والقضاء الذى يسيطر على حياته ويصرفها كما يشاء هو لا كما يشاء الإنسان . وليست المأساة اليونانية وآياتها الخالدة إلا مظهراً من مظاهر هذه الحيرة ، التى سيطرت على العقل اليونانى حين صور لنفسه هذه المشكلات ، وأراد أن يجد منها مخرجاً ويلتمس لها حلا .

وكان الجواب الأول الذى ألقاه العقل على الإنسان وصورته المأساة أروع تصوير ، هو أن هناك قوة قاهرة ماكرة ليس لأحد عليها سلطان ، لا من

الناس ، ولا من الآلهة أنفسهم ، وهذه القوة هى القضاء المحتوم الذى لا يستطيع أحد لأحكامه نقضاً ولا تغييراً . وكل ما فى الأمر أن فى الوجود طبقتين تمايزان من جهة ، وتتشابهان من جهة أخرى : إحداهما طبقة الآلهة التى لا تخضع لغير القضاء ، والتى تمتاز بشىء من القوة وظاهر من الحرية . والثانية هى الإنسان الذى لا يخضع للقضاء وحده أو قل لا يخضع للقضاء مباشرة ، وإنما يخضع له من طريق الآلهة الذين ينفذون فيه الأمر ويمضون فيه الإرادة المحتومة . فالأقدار مثلا قد كتبت على أويدبوس أنه سيقتل أباه ، وسيتزوج أمه ، وسيكون له منها ابنان يقتل كل منهما صاحبه فى موقعة حاسمة ، وابنتان تموت إحداهما فى سبيل أداء الواجبات الدينية لأحد أخويها حين يدركه الموت وتأبى الدولة إلا أن تتركه بالعراء نهباً لسباع الطير . وحظ الآلهة من القدرة إنما هو إنفاذ هذا القضاء ، تسخر الإنسان له تسخيراً ، تنصح له قليلا وتضلله كثيراً وتعبث به دائماً . فهى توحى إلى لايوس ملك ثيبة أن سيكون له ابن يُرديه، وهى تلقى فى روعه أنه إن استطاع أن يتخلص من هذا الابن حين يولد فقد يفلت من هذا القضاء المحتوم . وما تزال تغريه بذلك وتزينه فى قلبه حتى يدفع بالصبى حين يولد إلى أحد الرعاة ليقتله . وقد عاد الراعى إليه فأنبأه بأنه أنفذ إرادته ، فيطمئن الملك وينعم بحياة قوامها الغرور ؛ لأن الراعى لم ينفذ أمره ولم يصدقه الخبر . ألقت الآلهة فى رُوعه حب الصبى والعطف عليه فلم يقتله ، وإنما تركه فى حيث استطاع راع آخر أن ينقذه ويكفل له الحياة .

وكذلك عبثت الآلهة بالملك فغرَّته وأمْلَتْ له ، وعبثت بالراعى فزينت فى قلبه الحب والرحمة ، وأتاحت للصبى أن ينشأ وينمو ويبلغ أشده ويصبح قادراً آخر الأمر على أن يقتل أباه ويستأثر بعرشه ، ويتزوج من أمه وينفذ حكم القضاء . فحكم القضاء إذن ضرورة محتومة لا يفلت من سلطانها أحد ، وليس الآلهة أنفسهم إلا أدوات لإنفاذ هذا الحكم مهما يظهر من سلطانهم على

الناس ومداورتهم لهم ، ولكنهم على كل حال يستمتعون بظاهر من الحرية يتيح لهم هذه المداورة .

وقد استطاع العقل اليونانى فى هذا الطور من أطواره أن يمنح الإنسان شيئاً من الحرية الظاهرة ، لا أقول فى تغيير حكم القضاء ، ولا أقول فى التخلص من سلطان الآلهة ، وإنما أقول فى الثبات لهذا القضاء ، والحزم أمام سلطان الآلهة . فأويدبوس لا يغير من الضرورة المحتومة شيئاً لأنه لا يستطيع تغييرها . وهو ينخدع بوحى الآلهة ، فيفر من منفاه معتقداً أنه سيظفر بالحرية كل الحرية نتيجة لهذه المغامرة . وهو يحل اللغز الذى يلقيه عليه ذلك الكائن الغريب أمام مدينة ثيبة ، ويظفر بالعرش ، ويتخذ الملكة لنفسه زوجاً ، ويرى أنه قد ظفر بالسعادة كل السعادة ، ولكنه لا يلبث أن يتبين أن الآلهة إنما سلكت به هذه الطرق كلها لتنفذ على يده حكم القضاء فتضطره إلى قتل أبيه ، ثم لتنفذ فيه هوحكم القضاء فتضطره إلى أن يتزوج أمه ويعقب منها الولد .

فحريته إذن أمام القضاء وأمام الآلهة ليست شيئاً ، ولكن له مع ذلك نصيباً من الحرية فهو يثبت للكارثة ، قد فقأ عينيه ، ونفى نفسه من الأرض ، ولكنه لا يتهم نفسه بشىء ولا يلومها على شىء ، فهو لم يأثم ، وإنما كتب القضاء عليه الإثم وضللته الآلهة حتى تورط فيه . ولو خير لاختار ، ولو عرف أن هذا الشخص الذى لقيه فى الطريق هو أبوه لما قتله ، ولو عرف أن هذه الملكة التى أهدت إليه نفسها وعرش زوجها هى أمه لما تزوجها . وإذاً فهو مجبر لا مختار ، وإذن فهو لا يحتمل تبعة ولا يستحق لوماً ، وهو فى حقيقة الأمر لا يعاقب نفسه حين يفقأ عينيه ويهاجر من وطنه ، وإنما ينفذ حكم القضاء ، ويخضع لسلطان الضرورة . لم يكن يملك إلا هذا ، ولكنه على ذلك ينكره ويثور عليه ، ويرى نفسه بريئاً أمام الآلهة وأمام القضاء .

وكذلك نرى الإنسان يعرف نفسه أولا ويعرف ضعفه ثانية ، ويعرف أن

هذا الضعف لا يأتيه من عند نفسه ، وإنما يأتيه من عند هذا السلطان الأعلى الذى يتحكم فيه ويصرف أمره كما يريد ، لا يستشيره ولا يستأمره ، وإنما يسخره لما يريد تسخيراً . والمهم بعد ذلك هو أن الإنسان يحقق هذا كله ، ويصارح القضاء بأنه غير ملوم .

ومهما يكن من شىء فقد ألقيت المسألة الخطيرة ، مسألة الصلة بين الإنسان وبين الآلهة ، بل مسألة الصلة بين الإنسان وبين القضاء . والذى يحدث بالقياس إلى أويدبوس هو بعينه الذى يحدث بالقياس إلى غيره من أبطال المأساة ، فهم جميعاً يمتحنون لا فى قدرتهم على الخير ولا فى ترجيحهم بين الحسنة والسيئة ، وإنما يمتحنون فى احتمالهم للمكروه ، وإذعانهم لحكم القضاء ، وثباتهم لما ينزل بهم من الملمات ؛ فمنهم من يذعن فى غير اعتراض ، ومنهم من يذعن فى شىء من المقاومة ، ومنهم من يود لو يثور ، فإذا أعجزته الثورة احتفظ بحريته كاملة بينه وبين نفسه ، وحمل الآلهة والقضاء تبعة ما يتورط فيه من شر ، وما يجرى على يديه من أحداث .

فالمأساة إذن فى حقيقة الأمر ليست إلا لوناً من ألوان التشاؤم حين ينظر الإنسان إلى الصلة بينه وبين هذه القوة المتسلطة التى تحكم لا مُعَقِّب لحكمها . ومع ذلك فهذا اللون من ألوان التشاؤم ليس سواداً كله ، بل فيه شىء قليل أو كثير من الإشراق ؛ لأن فيه شيئاً قليلا أو كثيراً من الأمل الذى يأتى من معرفة الإنسان نفسه ، من شجاعته عند اليأس ، وقدرته على المقاومة ، وصبره على المكروه صبراً يأتيه من إرادته لا من شىء آخر . ومن هنا كانت المأساة اليونانية تصويراً لبؤس الإنسان من جهة ، ولبطولته من جهة أخرى .

وقد يخيل إلى الناس أن المأساة اليونانية هى وحدها الأدب الأسود فى الحياة العقلية اليونانية . ولكن شيئاً من التفكير اليسير يظهرنا على أن السواد كان يجلل الأدب اليونانى كله فى ذلك العصر المجيد الذى أورث الإنسانية

هذا التراث الخالد العظيم .

ففلسفة السفسطائيين فى القرن الخامس قبل المسيح لم تكن إلا نوعاً من التشاؤم ؛ لأنها كانت تنكر الحقائق ، وتقيم أمر الحياة كله على التخييل والخداع . لم يكن المهم عند الفلاسفة السفسطائيين أن يعرفوا الحق لأنهم يئسوا من معرفة الحق ، وإنما كان المهم أن يلبسوا الحق بالباطل ، ويخدعوا نظراءهم من الناس . وواضح جداً أن الفلسفة التى تقوم على اليأس ليست من الإشراق ولا من السطوع فى شىء .

والملهاة اليونانية التى كانت تملأ الملاعب ضحكاً وتخرج النظارة عن أطوارهم ، لم تكن فى حقيقة الأمر مشرقة ولا ناصعة ، وإنما كان إشراقها تكلفاً ونصوعاً خداعاً ؛ فهى كانت تُضحك النظارة من أنفسهم ، وتعبث أمامهم بما كانوا يكبرون من القيم ، وهى كانت تظفر منهم بالرضا وتضطرهم إلى الإعجاب ؛ ومعنى ذلك أنها كانت تكشف لهم عما فى حياتهم الفردية والاجتماعية من السخف الذى لا يستحق منهم إعجاباً ولا إكباراً ، وإنما يستحق منهم سخرية واستهزاء . فأرستوفان حين كان يضحك الشعب من حكومة الشعب ، وحين كان يعبث بفلسفة الفلاسفة وسياسة الساسة وأدب الأدباء ، إنما كان يسخر ويحمل الأتينيين على أن يسخروا معه من هذه القيم الفلسفية والسياسية والأدبية التى كانوا يقدرونها ويكبرونها خارج الملعب صادقين فيما بينهم وبين أنفسهم أو كاذبين . لم يكن أرستوفان يزيد على أن يثبت للأتينيين أن ما كانوا يزهون به على المدن اليونانية ويزينون به حياتهم لم يكن إلا سخفاً وباطلا . ومن هنا نفهم ما يقال فى تاريخ الفلسفة من أن سقراط وتلاميذه إنما أنفقوا جهودهم الهائلة الخصبة ليقاوموا هذه النزعات السفسطائية التى تؤيس الإنسان من نفسه ، وتفسد الصلة بينه وبين آلهته ، وتدفعه إلى نوع من الفوضى لا ينتج له إلا العبث والشك والاستهانة بكل شىء والانتقاض على كل سلطان . وليس يعنينى أن أبين الآن ما أتيح لسقراط وتلاميذه من الفوز بقدر ما يعنينى

أن ألاحظ أن الجهود التى بذلها سقراط وأفلاطون وأرسطاطاليس لرد الإنسان إلى شىء من النظام والاستواء ، ولتنظيم الصلة بينه وبين هذه القوة العليا التى تدبر أمره ، هذه الجهود نفسها قد انتهت إلى الإخفاق . وقد يكون الأدب اليونانى فى عصر سقراط وتلاميذه بعيداً عن التشاؤم . ولكن الشىء المحقق هو أن هذا العصر قد انتهى آخر الأمر إلى تشاؤم الرواقيين والأبيقوريين وأصحاب الشك ، وعادت القضية الإنسانية سيرتها الأولى ، ووقف الإنسان من الآلهة موقفه القديم الذى كان يملؤه اليأس ، ويشيع فيه الإذعان الخالص أو الإذعان الذى يشوبه المقاومة أو الذى كان يدفع إلى الثورة الصريحة التى دفع إليها أبيقور وتلاميذه ، والتى أورثت الإنسانية فى العصر القديم أروع نماذج الأدب الأسود ، ذلك الذى يقطع الصلة بين الإنسان وبين آلهته ، والذى يعلم الإنسان ألا يؤمن إلا بنفسه ، ولا يعتمد إلا عليها ، ولا يأمل إلا فيها ، والذى يعلم الإنسان كيف يبرئ نفسه من الوهم ، ويخلصها من خوف الآلهة ، ويعصمها من رهبة الموت ، ويزهدها فى لذات الحياة ، ويأخذها بأن تنظر إلى حقائق الأشياء كما هى فى غير خداع ولا انخداع . والذين يقرءون « طبيعة الأشياء » للشاعر اللاتينى العظيم لوكريس يتبيَّنون أن سقراط وأصحابه لم يقهروا الأدب الأسود إلا وقتاً قصيراً ، وأن هذا الأدب الأسود لم يلبث أن استأنف فوزه وانتصاره وتسلطه فى أشكال مختلفة متباينة على عقول الخاصة والعامة جميعاً . وواضح جدًّا أنى هنا لا أستقصى ولا أتعمق ، وإنما أكتفى بالإشارة والإجمال عن التلميح والتفصيل .

وقد يكون من الخير أن أتجاوز اليونانيين والرومانيين وأدبيهما العظيمين ، إلى أدب شرقى ما أظن أنه قد كان أقل منهما تصويراً لهذا الموقف الخطير ، موقف الإنسان العاقل من هذه المشكلة المعقدة ، مشكلة الصلة بينه وبين القضاء — وهو الأدب اليهودى . ويكفى أن يستمتع القارئ بالنظر فى سفر أيوب ليرى كيف ألقيت المسألة ، وكيف عرضت المشكلة ، وكيف ثار

حولها الشك ، وكيف اقترحت لها الحلول ، وكيف انتهى أمرها بالإذعان لقضاء الله الذى لا يستطيع الإنسان أن ينفذ إلى أسراره ، ولا أن يتعمق حكمته البالغة .

وليس أدبنا العربى بأقل من هذه الآداب القديمة حظًّا من الوقوف عند هذه المشكلة والتأثر بها فيما أنتج الأدباء من الشعر والنثر ، وفيما أنتج الفلاسفة من الكتب والفصول . وكما أن الاضطراب الذى تعرضت له الأمة اليونانية فى القرن الخامس قد أنتج فيها الأدب الأسود الأول ، وكما أن الاضطراب الذى نشأ عن حروب الإسكندر وخلفائه وعن حروب الرومان قد أنتج الأدب الأسود الثانى عند أولئك وهؤلاء ، وكما أن المحن التى صبت على بنى إسرائيل قد أنتجت لهم الأدب الأسود فى عصرهم القديم ، فكذلك الاضطرابات التى تعرضت لها الأمة العربية بعد الفتوح بحكم الفتن والثورات قد أنتجت لها أدبها الأسود منذ القرن الأول للهجرة ، وظلت تنتجه لها إلى أن مات أبو العلاء[1] .

فشعر الشيعة المضطهدين ، وشعر الخوارج الثائرين ، لا يروق لأنه يظهر الحياة جميلة خلابة ، ولا يعجب لأنه يظهر لنا محاسن هذا العالم ، وإنما يؤثر فى النفس لأنه يبين لنا أن هذه الحياة بعيدة كل البعد عن أن ترضى أو تسر ، قريبة كل القرب من أن تسخط وتسوء ؛ لأن الظلم عليها غالب والفساد فيها شائع ، ولأنها قد فقدت شيئاً خطيراً لا تطيب الحياة إلا به ولا تستقيم إلا عليه ، وهو العدل الذى يعطى كل ذى حق حقه ، ويسوى بين الناس فى مواجهة الحياة واحتمال خطوبها ، والاستمتاع بما فيها من نعيم ولذة ، والشقاء بما فيها من بؤس وألم . فالشيعة يطلبون العدل الذى يرد السلطان إلى مستحقيه من أهل البيت ، والذى يمكن الأئمة أن يملأوا الأرض عدلا

---

(١) وأنا أحب دائماً أن أختم العصر الذهبى للأدب العربى فى الشرق بموت أبى العلاء ، قد أكون مخطئاً فى ذلك أو مصيباً ، ولكنه موقف دفعت إليه ، ولعلى أن أبين ذات يوم مذهبى فيه .

بعد أن ملئت جوراً . وشعر الشيعة فى ذلك الوقت إنما يكتسب سواده وإظلامه من تصوير هذا الظلم الذى صب على المختارين من أهل البيت ، فحرمهم الاستمتاع بحقهم ، وحرم الناس ما كانوا وحدهم قادرين على أن يشيعوه بينهم من العدل ، وعلى أن يسوسوهم سياسة تحملهم على الجادة ، وتسلك بهم السبيل الواضحة إلى نعيم الدنيا والآخرة جميعاً .

وشعر الخوارج بل أدب الخوارج كله ، لا يعجب ولا يروق إلا لأنه يصور ما ينقص حياة الناس من إقرار العدل فى الأرض ، وتحقيق المساواة بين المسلمين . وهم حين يتغنون بلاءهم فى الحروب ، وجهادهم لأصحاب السلطان ، وسفكهم لدماء المصانعين للحكام ، وبيعهم أنفسهم لله يجاهدون فى سبيله فيقتلون ويقتلون ، لا يصورون حياة ناصعة رائعة ، ولا عيشاً ناعماً سعيداً . والذين يؤثرون منهم القعود ، ويحاولون الاعتذار عن أنفسهم من إيثار العافية ، لا يحبون الحياة لأنها خير فى نفسها ، ولا لأنها تتيح لهم نعيماً يستحق أن يحرصوا عليه ، وإنما يؤثرون الحياة لأنهم يرونها وسيلة إلى دفع شر لا يدفعه الموت ، وإلى تحقيق قليل من الخير قد لا يعنيهم الموت على تحقيقه . فهذا القاعد يؤثر الحياة بأن له بنات عاجزات يخاف عليهن البؤس والشقاء ، ويريد أن يعصمهن من الذل والابتذال . وهذا القاعد الآخر يؤثر الحياة لأنه يمتحن بها نفسه ويعودها احتمال المكروه ، والصبر على الفتنة ، والنفاذ من الخطوب . وهو يراها عبئاً ثقيلا يتقرب إلى الله باحتماله ، ويتنقل بهذا العبء بين أحياء العرب فى البادية ، وبين مدنهم فى الحاضرة ، لعله أن يذيع فيهم كلمة الحق ، ولعله أن يحمل بعضهم على الخروج . فالحياة الواقعة بغيضة إلى الشيعة لأنها قائمة على الظلم . والحياة الواقعة بغيضة إلى الخوارج لأنها قائمة على الظلم أيضاً . وأولئك وهؤلاء ، وغير أولئك وهؤلاء ، يفكرون ويقدرون ، ويلتمسون للظلم علله ، لعلهم يستطيعون أن يزيلوها فيتاح لهم إزالة الظلم ويلتمسون إلى العدل سبله لعلهم يستطيعون أن يسلكوها فيتاح لهم تحقيق العدل . وهم حين

يفكرون ويقدرون يلقون على أنفسهم هذه المسألة الخالدة : ما موقف الإنسان من القضاء والقدر ؟ أحر هو فمن حقه ومن الحق عليه أن يحتمل التبعات ، ويخوض إلى الحق والخير والعدل غمرات النضال والجهاد والموت ؟ أمجبر هو فينبغى له أن يستسلم وأن يذعن ، وأن يستقبل الحياة لا راضياً عنها ولا ساخطاً عليها ؛ لأنها لا تستحق رضاً ولا سخطاً ، ولأن الرضا والسخط لا قيمة لهما إذا لم يصدرا عن إرادة حرة تستطيع أن تختار وأن تغير من شؤون الحياة ما لا تحب ؟

وكذلك ألقيت هذه المسألة على العقل الإسلامى ، وشقى بها الناس قبل أن يتجاوز القرن الأول للهجرة ثلثيه .

فأما مسألة العدل ، فقد ألقيت على العقل الإسلامى فى أيام النبى نفسه . وكان الإسلام هو الذى ألقى هذه المسألة حين دعا إلى إنصاف الضعيف من القوى ، وإلى تحقيق المساواة بين المسلمين لا ينبغى أن يتفاضلوا إلا بالتقوى . وقد عرض القرآن وعرضت سيرة النبى على المسلمين صورة رائعة للعدل حببته إلى نفوسهم ، وزينته فى قلوبهم ، ودفعت فريقاً منهم إلى الغلو فى طلبه ، وإلى التشدد فى تحقيقه ، فوجد بينهم من أغضب النبى نفسه حين ألح عليه فى تحقيق العدل ، حتى قال له النبى : ويحك ! ومن يعدل إذا لم أعدل ! ووجد بينهم من خاصم الخلفاء وأنكر سيرتهم وأذاقهم معارضة مؤذية ، ولقى منهم مقاومة مؤذية . فسعد بن عبادة ينفى نفسه من وطنه ويموت غريباً ؛ لأنه يرى أن الجماعة لم تعدل حين جعلت الخلافة إلى المهاجرين . وأبو ذر يضطر إلى أن يعيش وقتاً من حياته غريباً ؛ وإلى أن يموت غريباً ؛ لأنه ينكر سيرة عثمان وعماله فى أموال المسلمين .

وكذلك عرف المسلمون منذ القرن الأول للهجرة المشكلتين الخطيرتين اللتين شقى بهما الإنسان دائماً : مشكلة العدل الاجتماعى من جهة ، ومشكلة الصلة بين الإنسان وبين القضاء والقدر من جهة أخرى . وظهر أثر هاتين

المشكلتين فى مقدار عظيم من الأدب الإسلامى ، حتى أصبح من الممكن أن نقول إن المسلمين قد عرفوا هذا الأدب الأسود قبل أن ينتصف القرن الأول للهجرة .

على أن هناك أدباً أسود آخر يستحق شيئاً غير قليل من العناية ، لأن مؤرخى الآداب العربية لم ينظروا إليه إلا هذه النظرة اليسيرة السريعة التى لا تحقق شيئاً ولا تتعمق شيئاً . فهذه الأزمة العنيفة التى ثارت بين الشعراء التقليديين فى العراق ، والتى أنتجت لنا هذا الهجاء الرائع المروع بين الفحول الثلاثة ومن شايعهم من الشعراء . ما مصدرها ؟ وما غايتها ؟ وما طبيعتها ؟ أكانت لهواً سخيفاً يرجع كما يقول المؤرخون إلى هذه الخصومات السخيفة بين حيين من أحياء تميم ؟ أمن الحق أن الهجاء قد ثار بين الفرزدق وجرير لهذا السبب اليسير البسيط الذى يذكره المؤرخون ؟ أمن الطبيعى أن تثار خصومة غير ذات خطر بين حيين من أحياء العرب فى البادية فتنشأ عنها هذه الأزمة الهجائية التى انتشرت فى بادية العراق وأمصاره ، كما تنتشر النار فى الحطب الجزل ، والتى فرضت نفسها على جميع البيانات العربية فى جميع أقطار الدولة ، ثم فرضت نفسها ، وما زالت تفرض نفسها ، على الأدب العربى كله إلى اليوم وإلى آخر الدهر ؟

ألا يمكن أن يكون هذا الهجاء ظاهرة لما كان فى الحياة العربية فى ذلك الوقت من اضطراب خطير مصدره الانتقال من حياة جاهلية ساذجة إلى حياة إسلامية معقدة ، ومصدره أيضاً كل هذه المشكلات التى واجهها العرب حين أديل لهم من الفرس والروم ، وفتحت عليهم أقطار الدنيا ، وأتيح لهم سلطان لم يكونوا يحلمون به ، وثراء لم يكونوا يستطيعون أن يحققوه فى أنفسهم ، ثم نظروا فإذا هذا السلطان تحتكره قلة ضئيلة من دون سائر العرب على ما كان لبعض قبائلها وأحيائها من سابقة فى الشرف والمجد ؛ ونظروا فإذا هذا الثراء الضخم يتاح لفريق دون فريق ، وإذا جماعة منهم ينعمون حتى يبطرهم النعيم ،

وإذا جماعات أخرى منهم تحرم حتى يضطرهم الحرمان إلى البؤس والاستجداء ، وإذا الحفيظة تملأ الصدور ، وإذا الغيظ يستأثر بالنفوس ، وإذا الحسد يفسد الصلات ، وإذا التنافس يجعل بعض الأصدقاء لبعضهم عدواً ، وإذا الحياة مظلمة يسبغ الحرمان عليها سواداً حالكاً بالقياس إلى بعض الناس ، ويسبغ الخوف عليها ظلمة قاتمة بالقياس إلى بعضها الآخر ، وإذا بعض الناس يتتبع مثالب بعض ويحصى عليهم السيئات ، وإذا بعضهم الآخر يكيل لهم صاعاً بصاع ، وإذا الشر يشيع بين هذه الأحياء العربية ؛ لأن الله أخرجهم بالإسلام من الظلمات إلى النور ، ولكن الزمن لم يكد يتقدم حتى غشيتهم ظلمات جديدة من الفتن وما استتبعت من ظلم وعسف ، ومن تنافس حول أعراض الحياة ؟

وليس من الضرورى أن يكون الشعراء والذين كانوا يستمعون لهم حين ينشدون ، محققين لهذه المعانى كلها فى أنفسهم تحقيق الشاعر بها المسجل لها ، وإنما يكفى أن تكون هذه الحقائق واقعة فى نفسها مؤثرة فى نفوس الناس لتؤثر فى نظرتهم إلى أنفسهم أولا ، وفى نظرتهم إلى الناس ثانياً ، وفى نظرتهم إلى الحياة كلها آخر الأمر . ولأمر ما يحرص العرب على أن يستقصى بعضهم مثالب بعض ، وعلى أن يحصى بعضهم على بعض السيئات ، وعلى أن يذكروا القديم ليحيوا منه ما يسوء الخصم ويسر الصديق ، فى نفس الوقت الذى بلغ فيه التنافس فى السياسة والسلطان وفى المال والثراء أقصى غاياته وأبعد آماده .

والشىء المحقق هو أن الفرزدق حين يهجو جريراً بهذه الخصلة أو تلك من الخصال البغيضة ، لا يريد شخص جرير وحده ، وإنما ينصب جريراً مثلا لقومه أولا ، ولجميع الذين يتصفون بهذه الخصلة من الناس بعد ذلك . فهو لا ينحو نحو الفرد ، وإنما ينحو نحو الجماعة ونحو الجماعة فى أوسع حدودها . وتستطيع أن تقول مثل ذلك فى جرير حين يهجو الفرزدق ، وفى غير هذين الشاعرين من الهجائين فى ذلك الوقت . فهجاؤهم نوع من النقد العام ، ومن

الاستقصاء لما كان فى الأخلاق من نقص ، ولما كان فى النظام الاجتماعى من عيب . وليس أدل على ذلك أن هذا الهجاء قد وجد صداه فى النفوس العربية كلها ، فتهالك العرب على روايته وحفظه واختصموا فى تقديره وفى تفضيل بعض الهجائين على بعض . وعنيت السياسة العليا للدولة بهذا الهجاء ، فآثر بعض الخلفاء وعمالهم جريراً ، وآثر بعضهم الفرزدق . واستطاع عبد الملك أن يؤثر جريراً على الفرزدق ، وأن يؤثر الأخطل على جرير . وليس لهذا كله معنى إلا أن تكون هناك صلة بين هذا الهجاء وبين حقائق السياسة التى كانت تدبر فى قصور الخلفاء والأمراء .

فهذه العيوب التى يحصيها بعض الهجائين على بعض عيوب اجتماعية لا فردية فى أكثر الأحيان . وهذه القصائد التى تفيض بهذا الهجاء ليست إلا صوراً قاتمة لحياة العرب فى العراق كما كان يراها الهجاءون . من هذه الصور ما يسوء ويملأ القلوب حزناً ، ومن هذه الصور ما يثير السخرية ويدفع إلى الضحك العريض . وقد رأيت فى أول هذا الحديث أن الأدب الأسود ليس كله حزناً ، وأن من الملاهى المضحكة ما هو أشد سواداً من المأساة . فالهجاء إذن فى ذلك العصر قد كان فناً من فنون الأدب الأسود ابتكره العرب الإسلاميون ابتكاراً قبل أن ينتصف القرن الأول . ولم يكن هؤلاء الهجاءون من الشيعة ، ولا من الخوارج ، وإنما كانوا من الجماعة المحافظة . وإذن فقد كان الأدب الأسود غالباً على حياة العرب أيام بنى أمية ، على عكس ما يقدر الذين يؤرخون الآداب العربية .

وما أريد أن أتجاوز العراق إلى الحجاز ، ولا أن أسأل عن لون الأدب الحجازى فى ذلك الوقت ؛ فقد بينت فى غير هذا الحديث أنه لم يكن صافياً ولا ناصعاً ، وأن غزل الغزلين ولهو اللاهين إنما كان نوعاً من التسلى عن الهم ، والتعزى عن الخطوب ، والاستعانة بالحب الواقعى أو العذرى على نسيان ما كان أهل الحجاز يشقون به من فراغ فى الطبقة الغنية وحرمان فى طبقة

الفقراء . ومعنى ذلك أن أدب الحجاز لم يكن أقل سواداً من أدب العراق .

ولم يكد القرن الثانى يتقدم حتى انتهت هذه الاضطرابات إلى غايتها ، فكانت الثورة ، وأديل لبنى العباس من بنى أمية ، وأديل للفرس من العرب . فهل عفّى هذا كله على آثار الأدب الأسود وأنشأ مكانه أدباً أبيض ناصعاً جميلا ؟ مسألة فيها نظر ، وأحسبها تنتهى بنا إلى شك مريب ؛ فقد نشأ جيل جديد من الشعراء والكتاب ، استقبلوا فنوناً جديدة من الشعر والنثر . ولكن أكانت نفوس هؤلاء الأدباء مشرقة ؟ أكانت آثارهم صوراً لهذه النفوس المشرقة ؟ لقد لها أهل العراق فى القرن الثانى كما لها أهل الحجاز فى القرن الأول . وأكاد أعتقد أن لهو أهل العراق لم يكن أقل سواداً من لهو أهل الحجاز ؛ فقد خيبت الثورة آمال كثير من المثقفين الذين كانوا ينتظرون منها خيراً كثيراً . ومن أجل ذلك وجدت الدولة العباسية الجديدة مقاومة من أنصارها بعد أن ظفرت بخصومها ، مقاومة بالسيف أحياناً وباللسان دائماً . فالمنصور يقتل أبا مسلم ، ويمكر بعلى بن عبد الله حتى يقتله . والشيعة العلويون يعارضون الدولة الجديدة بسيوفهم وألسنتهم كما كانوا يعارضون الدولة القديمة . والخوارج ماضون فى ثورتهم يظهرون ليستخفوا ويستخفون ليظهروا . والمطالبة بالعدل ما زالت قائمة ، والنظر فى المشكلات الفلسفية يزداد قوة وتعمقاً وانتشاراً . وبشار يهجو المنصور والمهدى . وابن المقفع يترجم الكتب فى التخويف من السلطان ، وينتهى أمره إلى موت شنيع . والزندقة تشيع فى أمصار العراق ، والدولة تنصب لهذه الزندقة وأصحابها حرباً لا هوادة فيها ولالين ، وكثير من المثقفين الممتازين يقدمون وقوداً لهذه الحرب . وأظن أن شيئاً من هذا كله ليس من شأنه أن يدعو إلى إشراق النفوس ولا إلى إنتاج الأدب المشرق . ونظرة سريعة إلى الأدب الذي كان ينشأ فى ذلك الوقت تظهرنا على أنه لم يكن فى جملته صفواً ولا عفواً ولا رائقاً ؛ لأن حياة الأدباء لم تكن صافية ولا رائقة ؛ فقد قتل بشار وقتل ابن المقفع وقتل غيرهما وسجن آخرون . فإذا رأيت

ابن المقفع يخوّف من السلطان ، وإذا رأيت بشاراً يهجو السلطان ، ويسخر من الرعية ، وينكر الدين ، أو يفضل النار على الطين والشيطان على الإنسان ، وإذا رأيت أبا العتاهية يزهد فى الحياة ويبغضها إلى الناس ، وإذا رأيت أصحاب المجون يسرفون على أنفسهم ويسخرون من كل شىء فى غير تحفظ ولا احتياط — إذا رأيت هذا كله فسل نفسك : أكانت الحياة رائقة تنتج أدباً رائقاً ، أم كانت قاتمة تنتج أدباً قاتماً شديد الإظلام ؟

وما ينبغى أن تخدعنا ظواهر الأمور عن حقائقها ؛ فنحن نرى فى الشعر مدحاً للخلفاء والوزراء وقادة الدولة وسادتها ، فنستنبط من هذا المدح ، كما تعود مؤرخو الآداب أن يستنبطوا ، أن الأدباء كانوا راضين عن الخلفاء والوزراء ، وعن القادة والسادة ، وأنهم كانوا يهدون إليهم المدح مخلصين . ونحن نقرر فى الوقت نفسه أن المدح كان يشترى بالمال ، وأن الشعراء كانوا يتنافسون فى إرضاء القادرين على منح الجوائز الضخمة . ثم نحن لا نلائم بين هاتين الحقيقتين الواقعتين ، أو لا ننتهى من هذه الملاءمة إلى غايتها ، فنقرر حقيقة واقعة ثالثة وهى أن كثرة هذا المدح لم تكن إلا رياء ووسيلة إلى كسب الحياة ، وإلى كسب ما يحتاج إليه الأحياء من ألوان الترف والنعيم . وليس أدل على ذلك ، إن احتاج ذلك إلى دليل ، من أن بشاراً كان يمدح الخلفاء والسادة ليأخذ جوائزهم ، وكان يهجوهم إذا خلا إلى نفسه وإلى شياطينه .

ونحن نرى فى شعر الشعراء فى ذلك العصر لهواً وعبثاً ومجوناً ، فنستنبط من هذا كله متعجلين أن الحياة كانت رائقة شائقة وجميلة خلابة ، وننسى أن الإسراف فى العبث والغلو فى المجون والإغراق فى اللذات ، كل ذلك لا يدل إلا على اختلال الموازين وفساد القيم ، وانحراف الناس عن الجادة ، وحاجتهم إلى أن ينسوا أنفسهم ويتسلوا عن همهم . وأقل ما يمكن أن تدل عليه موجة الاستهتار التى اكتسحت بيئات الأدباء فى البصرة والكوفة وبغداد ، هو أن هؤلاء الأدباء كانوا قد انتهوا إلى لون من ازدراء التقاليد والاستخفاف بالسنن

الموروثة والاكتفاء أو الاستعانة بانتهاز الفرص على احتمال الحياة .

ونحن إذا استقصينا الشعر الذى كان يقال فى ذلك العصر رأيناه ينحل إلى مدح يصور الرياء فى جملته ، وإلى هجاء يصور ما فى الحياة من خلال تستحق المقت ، وإلى مجون يصور الحاجة إلى الهرب من هذه الحياة والتخفف من أثقالها ، ثم إلى زهد يصور النظر إلى الحياة على أنها جد، ولكنه جد يشيع اليأس فى النفوس ، ويدفع العاقل إلى أن ينسى حاضره ويتسلى عن يومه ليفكر فى غده ، وليستعد لما يهيأ له بعد الموت .

ومع هذا كله فقد أخذ العقل الإسلامى يظهر عناية شديدة بالمشكلة الفلسفية الكبرى ، مشكلة الاختيار والجبر ، وما تستتبع من مشكلة الأمل واليأس ؛ كما أخذ العقل الإنسانى يتعمق النظر فى شؤون الحياة اليومية على اختلاف فروعها ، فينكر أكثرها ، ولا يكاد يعرف منها إلا القليل . ونكاد نحس منذ هذا العصر أن التشاؤم قد أخذ يتصور مذهباً مستقلا له عماده الفلسفى ، وله فى الوقت نفسه وسائله الأدبية . فلم يكن بشار متفائلا ، بل لم يكن بشار من التفاؤل فى شىء ، وإنما كان ساخطاً متشائماً ، يقيم سخطه وتشاؤمه على إخفاقه فى إرضاء عقله حين التمس إرضاء هذا العقل فى مذاهب الفلاسفة والمتكلمين ، فلما لم يظفر بشىء صار إلى هذا الشك البغيض .

وكل ما فى الأمر أن التشاؤم يكون باسماً أحياناً ، وعابساً أحياناً أخرى ، وقد يتحول ابتسامه إلى ضحك شيطانى عريض ، وقد يتحول عبوسه إلى يأس من كل شىء وقنوط حتى من روح الله ، يختلف هذا كله باختلاف المزاج والطبع والبيئة . وقد كان تشاؤم بشار هادئاً باسما أحياناً ، وشيطانياً مقهقهاً فى أكثر الأحيان . وليس لهو بشار وتصويره لهذا اللهو فيم روى لنا من شعره إلا مظهراً لهذا التشاؤم . وأحسب أن العابثين من أصحاب بشار كانوا يذهبون مذهبه حين يحسون الإخفاق فى إرضاء العقل ، وينتهون إلى الشك فيستهزئون بكل شىء ، ويسخرون من كل شىء ، وينتهزون فرص الحياة . وما أرى

إلا أن حماداً ، ومطيعاً ، ووالبة وأمثالهم من أصحاب الخلاعة والمجون ، قد تعرضوا لنفس الأزمة الفلسفية التى تعرض لها بشار ، وخرجوا منها على نفس النحو الذى نحاه بشار حين خرج من أزمته . ومن شباب هذه العصر من تعرض لمثل ما تعرض له بشار ، ولكنه لم يخرج من أزمته إلى اللهو والمجون والشك ، وإنما خرج منها إلى الجد ، فعنى بفنون من الحياة يستطيع العقل أن ينتج فيها دون أن يتعرض لمحنة ، أو يواجه هذه المشكلات التى لا حل لها . والمؤرخون يحدثوننا عن فقهاء وزهاد عاصروا بشاراً وأصحابه ، وسلكوا معهم طريقهم الفلسفية ، وكادوا يتعرضون لليأس ، فشغلوا أنفسهم بالفقه والزهد والنسك عن مواطن الزلل هذه .

ثم يتقدم القرن الثالث وإذا أمور المسلمين تزداد تعقداً ، ويشتد فيها الحرج ، وينتشر فيها الاضطراب . ثقافة ممتازة تتغلغل إلى بعض طبقات الشعب ، وثراء ضخم يزداد انحصاره فى أيدى قلة ضئيلة مستأثرة بالحكم ، وضعف للسلطان السياسى ، وتعمق لمشكلات الفلسفة ، وشعور واسع عميق بهذا التفاوت المنكر بين الطبقات ، ثم تبرُّم بهذا التفاوت ، ثم إنكار له ، ثم ثورة عليه ، وإذا ثورة الزنج توشك أن تنال عرش الخلافة ، وأصحاب الأقاليم ينتهزون هذا الضعف فيستقلون بأقاليمهم ، والأدباء يرون هذا كله ويفكرون فيه ويتأثرون به ، ومنهم من شارك فى بعضه ، وإذا هم يصورون هذا فيما يقولون من شعر وما يكتبون من نثر . وقد يكون ابن الرومى مضطرب الأعصاب ، فاسد المزاج ، قد خلق مهيأ للتشاؤم ، ولكن الشىء الذى ليس فيه شك هو أن الحياة من حوله لم تكن تصده عن التشاؤم وتغريه بالتفاؤل ، وآية ذلك أنه أنفق حياته متشائماً ، وأن حياته هذه المظلمة قد انتهت به إلى أن يموت مسموماً . وقد يكون ابن المعتز قوى الأعصاب ، معتدل المزاج ، قد خلق مهيأ للتفاؤل ، وحاول أن يتفاءل ، ولكن الشىء الذى لا شك فيه أنه لم يجد فى الحياة من حوله ما يغريه بالتفاؤل العميق ، وإنما وجد ما يسليه

عن هموم الحياة وأحزانها ، فتسلى بالشعر والعلم والأدب وشيء من الترف . ثم بدا له ذات يوم أن يواجه الحياة كما تعوَّد بنو أبيه أن يواجهوها ؛ فلم يكد يفعل حتى أدركته حرفة الأدب وقتل قبل أن تتم له البيعة بالخلافة .

ولا يكاد القرن الرابع يظل العالم الإسلامى الشرقى ، حتى يكون الكتاب قد بلغ أجله ، وحتى تصبح حياة المسلمين فى الشرق شراً كلها ، لا يتفاءل فيها إلا خفاف العقول ، أو الذين انتهى بهم الشك الفلسفى إلى أقصاه . فأما الذين لهم حظ من عقل راجح وبصيرة نافذة فمتشائمون ، لأن كل شيء يضطرهم إلى أن يتشاءموا . لم تكد ثورة الزنج تخمد حتى ثارت فى أعقابها ثورة القرامطة ، وإذا اللهب ينتشر فى الشرق العربى كله . وفى الوقت نفسه تنشأ دولة الشيعة فى شمال إفريقية ، ويكاد الشرق الأعجمى ينفصل عن الخلافة انفصالا . وما ينبغى أن نطيل فيما لا يحتاج إلى الإطالة . فقد كان كل شيء فى ذلك العصر يمهد لنشأة الشاعر المتشائم العظيم أبى الطيب المتنبى الذى لم يتشاءم بعقله ولسانه فحسب ، وإنما همَّ أن يتشاءم بسيفه فلم يفلح ، وهو على كل حال مؤسس التشاؤم الفلسفى المنظم فى الشعر العربى . أسسه قبل أن يبلغ العشرين ، وأتم بناءه قبل أن يدركه الموت . نظر إلى الحياة اليومية فضاق بما كان يملؤها من فساد ، وضاق بالنظام السياسى والاجتماعى الذى كان يعرض الناس لهذا الفساد ، ثم احتقر الناس لأنهم قبلوا هذا النظام أو أذعنوا له ، ثم سمت همته المتشائمة إلى ما هو فوق الناس وفوق نظمهم السياسية والاجتماعية ، وإذا هو يسأل عن الموت ، ويسأل عن الحياة ، ويسأل عن الحرية ، ويسأل عن الجبر ، وإذا هو ينكر الحياة إنكاراً ويراها شراً قد أكره الإنسان عليه إكراهاً .

فلم يكن أبو العلاء إذن تلميذاً للمتنبى فى فنه الشعرى وحده ، وإنما كان تلميذاً له فى تشاؤمه الفلسفى قبل كل شيء . وقد بينت فى غير هذا الحديث أن أكثر أصول الفلسفة العلائية المظلمة قد سبق إليه المتنبى ، فألم به إلمامات

الحياة الأدبية فى جزيرة العرب

تستطيع أن ترسم لبلاد العرب فى هذه الأيام صورتين مختلفتين أشدّ الاختلاف وكلتاهما مع ذلك صادقة صحيحة . فهى قسم من آسيا يسمى باسم واحد منذ عصور بعيدة جدًّا ولكنه يتألف من أقطار وأقاليم تختلف فى طبيعتها وتتباين أحوالها الجغرافية والاجتماعية والسياسية والدينية أيضاً . فمنها السهل ومنها الوعر ، ومنها المرتفع ومنها المنخفض، ومنها الخصب الغنى ومنها الجدب القاحل ، ومنها ما يسكنه الحضر ومنها ما يسكنه البدو . ثم منها ما يحتفظ باستقلال سياسى قوى أو ضعيف ، ومنها ما خضع للأجنبى خضوعاً تامًّا . ومنها بعد هذا كله من يذهبون فى الدين مذهب أهل السنة ويتشددون فى المحافظة على عقائد السلف الصالح من المسلمين ، ومن يذهبون مذهب الشيعة معتدلا أو متشدداً ،ومن يقيم حياته الدينية على التصوف ، ومن يعيش عيشة المسلمين العاديين فى البلاد الإسلامية الأخرى ، ومن جهل الإسلام جهلا تامًّا وانغمس فى نوع من البداوة هو أشبه شىء بما يصوره الشعر العربى القديم من حياة العرب الجاهليين الذين كانوا يعبدون الأوثان والأشجار قبل ظهور الإسلام .

تجد هذا كله فى بلاد العرب ،فلا تكاد تصدق أن لهذه البلاد وحدة ما، أو أن من اليسير أن تتحدث عنها وعن آدابها كما تتحدث عن أى بلد آخر من بلاد الشرق العربى . فأنت تستطيع أن تتحدث عن مصر وعن سورية وعن تونس أو الجزائر فتصف حياتها الاجتماعية والسياسية والأدبية والدينية فى غير مشقة ولا صعوبة ، لأن كل بلد من هذه البلاد وحدته الجغرافية

والسياسية واللغوية . وهذه الوحدة تمكنك من أن تصف كل بلد من هذه البلاد وصفاً مقارباً إن لم يكن دقيقاً كل الدقة . أما بلاد العرب أو جزيرة العرب كما يسميها الجغرافيون فليس لها من هذه الوحدة حظ ، فما تقوله عن الحجاز لا يصدق على اليمن وما تقوله فى أمر نجد لا يصح بالقياس إلى تهامة ، فليس هناك قطر واحد وإنما هناك أقطار وأقاليم .

* * *

وهذه الصورة التى أصورها لك الآن من بلاد العرب قريبة كل القرب من الصورة التى تجدها لهذه البلاد فى الشعر الجاهلى حين لم تكن هذه الأقاليم كلها تتفق إلا فى الاسم ، وحين كانت تختلف فى اللغات واللهجات وفى النظم السياسية والاجتماعية والدينية باختلاف الأقاليم والأقطار ، وحين لم يكن الجمل (وهو أداة المواصلات الوحيدة) يستطيع أن يلغى ما بين هذه الأقاليم من الفروق . فهذه الأقاليم لا تزال اليوم كما كانت قبل الإسلام ، لم تلغ فيها المسافات ولم تقرب بينها السكك الحديدية ، ولم يؤثر فيها تأثيراً قوياً استعمال التلغراف على قلة استعماله ، ولا مرور السفن البخارية على سواحلها فى البحر الأحمر أو بحر الهند أو الخليج الفارسى . فهى إذن على حالها القديم تكاد تكون معزولة عن العالم الخارجى ، وهى إذن على حالها القديم لا يكاد يوجد اتصال وطيد بين أقاليمها الداخلية . ومن الغريب أن وضعها السياسى بعد الحرب الكبرى يشبه جداً وضعها السياسى فى القرن الخامس والسادس للميلاد قبل أن يظهر الإسلام فيوثق الصلة بينها وبين بلاد الشرق الأدنى والأوسط .

كانت أطراف الجزيرة العربية فى القرن الخامس والسادس للميلاد متصلة بالدول الأجنبية المجاورة لها . فكانت أطرافها من جهة الشام متصلة بدولة البيزنطيين ، ونشأ عن هذا الاتصال أن نظمت علاقات سياسية بين أمراء الغسانيين وقياصرة قسطنطينية ، أشبه بعلاقات الحماية فى هذا العصر الحديث .

وأى شىء الآن إمارة شرقى الأردن ؟ هى إمارة الغسانيين القدماء ، فيها مدن لها حظ ضئيل من الحضارة ، وفيها بادية قوية غنية ، وعلى رأسها أمير كان غسانياً قبل الإسلام وهو هاشمى الآن . وهذه الإمارة كانت خاضعة لحماية قسطنطينية قبل الإسلام وهى الآن خاضعة لحماية لندره . وأطراف الجزيرة من ناحية العراق كانت متصلة بالفرس تقوم فيها إمارة عربية يحميها أكاسرة الفرس وتحافظ هى على حدود الدولة الساسانية من غارة البدو . وهى الآن تقوم فيها مملكة عربية ليس على رأسها لخمى كما كانت الحال من قبل بل هاشمى . وليس يحميها الفرس وإنما يحميها الإنكليز . وبلاد اليمن وما يتصل بها من الأقاليم الجنوبية فى الجزيرة كانت فى القرن الخامس والسادس موضع النزاع بين الفرس والروم . وكانت تخضع للروم بواسطة الحبشة أو تخضع للفرس مباشرة أو تظفر باستقلال ضئيل يظل موضع النزاع بين أولئك وهؤلاء . وهى الآن كما كانت من قبل ، بعضها خاضع لسلطان الإنكليز مباشرة على الساحل ، وبعضها مستقل ولكنه موضع النزاع والتنافس بين القوة الانكليزية والقوة الإيطالية .

تغيرت أسماء الدول الحامية لأطراف الجزيرة أو الطامعة فيها وتغيرت بعض الشىء أشكال الحماية والطمع ولكن طبيعة الأشياء لم تتغير وأسباب الحماية والطمع لم تتغير : فالـــدول الأجنبية تحمى أطراف جزيرة العرب ، إما خوفاً من البدو ، وإما رغبة فى بسط النفوذ التجارى ، وإما للأمرين جميعاً . وطريقة العرب أنفسهم فى فهم العلاقة بينهم وبين الأجانب لم تتغير ، هى فى القرن العشرين كما كانت فى القرن الخامس والسادس تقوم على الحاجة إلى المال والخوف من القوة ، فأى الأجانب المجاورين للجزيرة كان أشد قوة وأكثر مالا فهو صاحب النفوذ عند هؤلاء الناس .

أما قلب الجزيرة وداخليتها فلم يتغير كذلك إلا قليلا ، بادية مستقلة استقلالا تاماً تظهر الخضوع والطاعة لأمراء الحضر ، رغبة أو رهبة أو

خوفاً وطمعاً ، فليس هناك فرق بين إمام صنعاء فى اليمن وبين ملك من ملوك حمير فى العصر القديم له سلطته المركزية فى الحضر ، ولكن أصحاب البادية مستقلون لا يخضعون له إلا بمقدار ما يخافونه أو يطمعون فى عطائه ، ومثل هذا فى نجد وتهامة والحجاز .

* * *

هذه إحدى الصورتين اللتين أشرت إليهما فى أول هذا الفصل . أما الصورة الثانية فتمثل بلاد العرب من حيث إنها وحدة متشابهة من بعض الوجوه ، فالدين الرسمى لهذه البلاد هو الإسلام ، واللغة الرسمية لهذه البلاد هى لغة القرآن ، والحضارة الرسمية فى هذه البلاد هى الحضارة الإسلامية القديمة . وإذن فهما يختلف سكان الجزيرة العربية فى موطنهم الجغرافى وفى نظامهم السياسى وفى مذهبهم الدينى وفى علاقتهم بالأجانب وفى لهجاتهم الخاصة فهم جميعاً مسلمون وهم جميعاً يكتبون لغة القرآن إذا كتبوا ، ويفكرون ويعيشون على نحو ما كان يفكر ويعيش المسلم قبل أن تتوثق الصلة بينه وبين الأوربيين والأمريكيين .

ومن هذه الناحية يستطيع الباحث عن الآداب فى البلاد العربية أن يتحدث عنها فى مقال واحد كأنه يتحدث عن شعب واحد . على أن من الحق عليه أن يلاحظ الظروف الخاصة التى تحيط ببعض الأقاليم فتجعل فى آدابه صفات ليست فى غيرها من آداب الأقاليم الأخرى . ولكن الكلام عن الأدب فى جزيرة العرب يحتاج إلى أن تحل مسألة عزلته قبل الشروع فيه ، ذلك أن بلاد العرب هى مهد الأدب القديم ، وفى شماليها ووسطها ظهر الشعر الجاهلى ، وفى الحجاز ظهر القرآن ومن الحجاز ونجد وتهامة انتشرت اللغة العربية وما كانت تحمل من أدب ودين إلى بلاد الشرق الأدنى ، فغمرت أكثره وظلت موطناً للأدب الخالص طول القرن الأول للهجرة . فكبار الشعراء فى العصر الأموى جميعاً من البادية أو من حواضر الحجاز ونجد .

ومع أن العراق قد عظم شأنه جدًّا فى العصر العباسى ونبغ فيه جماعة من الشعراء — منهم من أصله فارسى ومنهم من أصله من هذه الأخلاط السامية التى كانت تنتشر فى العراق والجزيرة والشام — فقد ظل فى البادية شعراء ممتازون كانوا يفدون على الخلفاء والوزراء فى بغداد إلى أواخر القرن الثالث للهجرة . ثم انقطعت الصلة الأدبية ، أو كادت تنقطع بين جزيرة العرب وبلاد الشرق العربى ، وعادت الجزيرة العربية إلى ما كانت فيه قبل الإسلام من عزلة تامة فى الأدب ، وشديدة فى السياسة وغيرها من مظاهر الحياة .

فما سبب هذه العزلة التى نشأ عنها أن أصبحت هذه البلاد — التى كانت مصدر النور للشرق الإسلامى كله — موطن الجهل والظلمة ؟ وأصبحت هذه البلاد — التى كانت مهد اللغة العربية والأدب العربى — أقلّ البلاد حظًّا من الامتياز فى الأدب واللغة والدين فضلا عن العلوم الأخرى ؟

ليس الجواب عن هذا السؤال عسيراً ، فقد كانت الدولة الأموية عربية خالصة ، وكان خلفاء بنى أمية ينظرون إلى جزيرة العرب نظراً خاصًّا ، لأنها موطن الأرستقراطية الحاكمة من جهة ، ولأنها موطن الأمة التى يستمد منها الجند من جهة أخرى ، فليس غريباً إذن أن تكون الجزيرة العربية أشد بلاد الإسلام امتيازاً فى ذلك الوقت . كانت موطن الرؤوس المفكرة وموطن الأيدى العاملة فى إقامة الدولة . كانت حاكمة وكان غيرها من البلاد محكوماً . فلما قامت الدولة العباسية تغير كل شىء لأن هذه الدولة قامت على أكتاف الفرس وتدبيرهم . فقامت خراسان مقام جزيرة العرب وأصبحت هى التى تمد الدولة بالرؤوس المفكرة ، بالوزراء ورجال القصر ، وبالأيدى العاملة بالجيش وعمال الدواوين . وقد أقصى العرب شيئاً فشيئاً عن الجيش والدواوين .

ولم تكن بلاد العرب تشبه فى الخصب والغنى بقية البلاد الإسلامية

فأهملتها الدولة ويئست هى من الخلافة . ولم تكن المواصلات بينها وبين عاصمة الخلافة منظمة ولا سهلة، فليس عجيباً أن تضعف العلاقة بينها وبين مركز الحكومة الإسلامية فى بغداد شيئاً فشيئاً حتى انقطعت انقطاعاً تامًّا . أضف إلى ذلك أن تغلب الفرس والترك على بغداد لم يكن من شأنه أن يحتفظ بالعلاقة بين جزيرة العرب نفسها ومواطن الحضارة الإسلامية ، وأن جزيرة العرب نفسها لم تكن من الغنى والثروة بحيث تستطيع أن تعيش لحسابها وتحتفظ بحظها من الحياة الأدبية الراقية ، ومن الحضارة التى جلبت إليها جلباً أيام الأمويين . لهذا كله انسحبت الجزيرة — إن صح هذا التعبير — من الحياة الإسلامية العامة . فأما باديتها فعادت إلى جاهليتها قليلا قليلا ، وأما حواضرها فاحتفظت بشىء ضئيل تقليدى من الحضارة والأدب والعلم . ولولا أن البلاد المقدسة فى الجزيرة العربية، وأن المسلمين يحجون إلى مكة والمدينة فى كل عام، وأن لليمن أهمية خاصة فى التجارة أثناء القرون الوسطى، لأهملت هذه البلاد إهمالا تامًّا ولنسيها تاريخ المسلمين .

نشأت عن هذه العزلة آثار سيئة جدًّا فى حياة الآداب واللغة العربية عامة، وفى حياة اللغة والآداب فى جزيرة العرب نفسها بنوع خاص: فقد كان اتصال العالم الإسلامى بجزيرة العرب فى القرون الأولى للتاريخ الإسلامى يبعث فى الآداب العربية فى العراق والشام ومصر روحاً من البداوة وحياة الصحراء يمنحها شيئاً من القوة والجزالة فى الألفاظ والأساليب والمعانى أحياناً . فلما انقطعت هذه الصلة أمعن هذا الأدب العربى فى الحضارة والترف وفقد روحه العربىَّ الخالص شيئاً فشيئاً حتى استحال آخر الأمر إلى جسم لا تكاد تمشى فيه الحياة : فسدت ألفاظه فكثرت فيها العجمة ، وفسدت معانيه لإسراف الشعراء والكتاب فى التدقيق ، وفسدت أساليبه فظهرت فيها الركاكة والغموض .

وكانت جزيرة العرب فى تلك القرون الأولى تستفيد من هذا الاتصال ،

فكان وفود الأعراب إلى حواضر العراق والشام ووفود أهل الحضر إلى مدن الحجاز ونجد، يثير فى نفوس الأعراب معانى ما كانت لتثور فى نفوسهم لو ظلوا فى عزلتهم الأولى . ويكفى أن يلاحظ أن الغزل الحجازى — وهو أجمل ما قيل فى الإسلام من الغزل — إنما هو نتيجة لتبادل الصلات بين جزيرة العرب وحواضر العراق والشام ومصر . على أن العلم نفسه قد خسر بهذه العزلة خسارة لا سبيل إلى تعويضها بحال من الأحوال ، فمن المحقق أن أعراب الحجاز لم ينصرفوا عن الإنتاج الأدبى بمجرد أن انقطعت الصلة بينهم وبين مراكز الحضارة الإسلامية ، بل كان فيهم الشعراء والخطباء والقصاص والرواة ، ولكن شعرهم وقصصهم وآثارهم الأدبية بوجه عام لم تكن تنقل إلى مدارس البصرة والكوفة وبغداد وتدرس فيها كما كانت الحال فى القرون الأولى ، ولم تكن تدوّن فى البادية وإنما كانت تحفظها الذاكرة عشرات السنين ثم يذهب بها صوت الرواة والحفاظ وتنتثر فى الصحراء كما تنتثر الرمال بتأثير الرياح .

وعلى هذا أخذت اللغة العربية وآدابها فى الجزيرة تتغير وينالها التطور من حين إلى حين دون أن يدون هذا التطور أو يسجل ، وأصبح من المستحيل الآن أن نعرف الصلة الحقيقية بين اللهجات العربية فى الجزيرة الآن وبين اللهجات التى كانت فيها أثناء القرون الثلاثة الأولى .

على أن العلاقات لم تنقطع بين بلاد العرب وبين البلاد الإسلامية الأخرى من كل وجه ، فقد كان المسلمون يحجون فى كل سنة كما قدمت ، وكان مركز اليمن التجارى يهم بلاد البحر الأبيض المتوسط دائماً ، ولذلك لم تكد تفسد العلاقة بين الجزيرة وبغداد حتى قامت مقامها علاقات أخرى بين الجزيرة والقاهرة وحرصت القاهرة منذ أيام الفاطميين على أن يكون نفوذها عظيما جداً فى الحجاز واليمن بنوع خاص ، ولكن هذه العلاقات كانت سياسية دينية أكثر مما كانت أدبية علمية . والذين يريدون أن يتتبعوا تاريخ الأدب العربى داخل الجزيرة يستطيعون أن يظفروا بشىء من ذلك فى مدن

الحجاز واليمن ، وذلك بفضل هذه العلاقة بين القطرين وبين مصر ، وبفضل المكانة الدينية لمكة والمدينة .

أما نجد فإن حياته الأدبية قد ضاعت ضياعاً تامًّا إلى أواخر القرن الثامن عشر تقريباً .

* * *

وعلى كل حال فإن فى الجزيرة العربية أدبين مختلفين ؛ أحدهما شعبى يتخذ لغة الشعب أداة للتعبير لا فى جزيرة العرب وحدها بل فى البوادى العربية كلها : فى الشام ومصر وإفريقيا الشمالية . وهذا الأدب — وإن فسدت لغته — حى قوى له قيمته الممتازة من حيث إنه مرآة صافية لحياة الأعراب فى باديتهم ، وهو فى موضوعاته ومعانيه وأساليبه مشبه كل الشبه للأدب العربى القديم الذى كان ينشأ فى العصر الجاهلى وفى القرون الأولى للتاريخ الإسلامى . ذلك لأن حياة العرب فى البادية لم تتغير بحال من الأحوال ، فحياة القبيلة الاجتماعية والسياسية والمادية الآن كما كانت منذ ثلاثة عشر قرناً . فطبيعى إذن أن يكون الشعر المصور لهذه الحياة كالشعر الذى يصور الحياة القديمة وأن يكون موضوعه ما يقع بين القبائل من حروب ومخاصمات تدعو إلى الفخر والمدح والهجاء والرثاء وما يثور فى نفس الأفراد من أنواع الآلام واللذات التى تدعو إلى الغناء بالشكوى حيناً والحب حيناً آخر والعتاب مرة ثالثة . والقصيدة العربية الشعبية الآن كالقصيدة العربية القديمة تبدأ بالغزل القليل البسيط المؤثر ، ثم تنتقل إلى وصف الإبل والصحراء فتطيل فى ذلك ثم تصل إلى غرضها من مدح أو فخر أو غيرهما من فنون الشعر . ومثل ذلك يقال فى الخطابة ، فالبدوى الآن فصيح كالبدوى القديم ، حلو الحديث محب للسمر والقصص إذا اطمأن واستراح ، خطيب بليغ إذا كان بينه وبين غيره خصومة أو جدال . وهذا الأدب العربى الشعبى يرويه فى البادية جماعة من الرواة يتوارثونه عن آبائهم ويورثونه لأبنائهم ويكسبون بروايته حياتهم المادية ومكانتهم

الممتازة أحياناً . ولسوء الحظ لا يعنى العلماء فى الشرق العربى بهذا الأدب الشعبى عناية ما ، لأن لغته بعيدة عن لغة القرآن، وأدباء المسلمين لم يستطيعوا بعدأن ينظروا إلى الأدب على أنه غاية تطلب لنفسها وإنما الأدب عندهم وسيلة إلى الدين .

أما الأدب الآخر فهو أدب تقليدى لا يكاد يوجد فى البادية وإنما مركزه الحواضر عادة وهو أدب قد اتخذ لغة القرآن أداة للتعبير . وإذا كان الأدب الشعبى مصوراً للحياة العربية البدوية تصويراً صادقاً ممتازاً ، فإن الأدب التقليدى بعيد كل البعد عن هذا التصوير . ذلك لأنه متكلف مصنوع لا صلة بينه وبين الطبيعة الحرة ، فهو لا يعكس ما يحسه الشعراء والكتاب ، وإنما يمثل ما يريد الشعراء والكتاب أن يضعوه فيه . حظ النفاق فيه أكثر من حظ الصراحة ، ثم هو تقليدى لا يصدر فيه أصحابه عن أنفسهم وإنما يقلدون فيه أهل الحواضر من المصريين والسوريين والعراقيين . كذلك كان أدباء المدن فى جزيرة العرب طول القرون الوسطى وكذلك هم الآن . ونستطيع أن نؤكد أن أهل الحجاز يستمدون أدبهم التقليدى من مصر والشام بنوع خاص ، وقد يتأثرون بغير المصريين والسوريين من الذين يفدون عليهم للحج ولكن كتبهم التى يدرسونها فى مكة والمدينة من الكتب التى يدرسها المصريون فى الأزهر ، وشعرهم الذى يقرؤونه أو يحفظونه هو الشعر الذى يقرأ ويدرس فى مصر والشام ، فهم إن أرادوا أن يكتبوا فى العلوم الدينية قلدوا المصريين كما أنهم يقلدونهم فى الدرس ، وهم إن أرادوا أن ينظموا الشعر قلدوا المصريين والسوريين .

* * *

أما أهل اليمن فليس تأثرهم بمصر أقل من تأثر الحجازيين ، وإن كان لهم مذهبهم الدينى الخاص ، فهم على كل حال يذهبون مذهب المصريين فى درس العلوم الدينية واللغوية . هم تلاميذ الأزهر يفدون عليه فيتعلمون

ثم يعودون إلى بلادهم فيعلمون . والغريب أنهم لا يزالون يدرسون العلوم الرياضية والطبيعية على نحو ما كانت تدرس فى الأزهر قبل أن يمسه التجديد فى أوائل هذا القرن. فالفلك والحساب والمساحة والهندسة والطبيعة كل ذلك يدرس فى الأزهر وغيره من المعاهد الإسلامية قبل أن تتأثر بالحضارة الأوربية الحديثة . ولليمن شعر ولكنه تقليدى كشعر الحجاز يذهب فيه أصحابه مذهب المصريين قبل أن يرتقى الشعر المصرى . وأنت تكلف نفسك مشقة شديدة إن أردت أن تلتمس فى اليمن أو الحجاز الآن شعراً له قيمة فنية حقيقية ، إنما هى ألفاظ مرصوفة يكثر فيها البديع وتدور حول معان تافهة . وما رأيك فى أربعة أو خمسة من الشعراء يضيعون وقتهم فى صنعاء فى نظم القصائد الطويلة الركيكة حول هذا المعنى وهو : « أى الأمرين خير : قرب الروح من الروح أم قرب الجسم من الجسم ؟ »

وقل مثل هذا فى مدح الحجازيين واليمانيين ورثائهم وهجائهم وغزلهم : كلام لا طائل تحته ولا غناء فيه ، صورة صحيحة لما كان يقال فى مصر والشام قبل خمسين سنة .

أما شرقى البلاد العربية فتأثره بالعراق أشد من تأثره بمصر والشام ، ففى بعض القرى فى أطراف الجزيرة مما يلى العراق شعراء ، وفيها أيضاً علماء فى اللغة والدين ، وهم تلاميذ العلماء والشعراء الذين يظهرون فى بغداد والبصرة . ولم يكن أهل العراق أحسن حالا من السوريين والمصريين أيام السلطان التركى فليس غريباً أن يكون تلاميذهم فى أطراف الجزيرة العربية وفى نجد مقلدين متكلفين . وإنه لما يضحك أن تقرأ طائفة من الشعر رواها الألوسى لجماعة من شعراء نجد يصفون بها عيناً ينبع منها الماء الحار هناك ويختلف الناس إليها للاستشفاء . لا تجد، فى ذلك الكلام المنظوم فنًّا ولا شعوراً بالجمال ولا تصويراً له ولا شيئاً يبعث فى نفسك اللذة الفنية وإنما هى ألفاظ سقيمة ثقيلة قد زادها النظم السيئ فساداً ورداءة .

هذه كانت حال الأدب فى بلاد العرب إلى وقت قريب جداً ، إلى ما بعد الحرب الكبرى : تقليد شديد عقيم للمصريين والسوريين والعراقيين فى علوم الدين واللغة وفى الأدب .

ولكن حركة التجديد العلمى والأدبى ظهرت فى مصر والشام والعراق منذ القرن الماضى واشتدت جداً فى هذا القرن ولا سيما بعد الحرب بفضل هذا الاختلاط العنيف الذى يزداد كل يوم بين الشرق والغرب ، فتأثر كل شىء بحركة التجديد هذه فى الشرق حتى الأزهر نفسه ، ولم يكن بد من أن يصل أثر هذه الحركة إلى بلاد العرب لأن الحرب الكبرى هزتها كما هزت غيرها من البلاد ، ولأنها اتصلت بالأوربيين اتصالا مباشراً شديداً بعد الحرب ولأن العلاقات كثرت جداً بينها وبين الشرق العربى . وكما أنها كانت تقلد هذه البلاد فيما كان عندها من أدب القرون الوسطى فلا بد لها من تقليدها فى أدبها الحديث .

* * *

على أن الباحث عن الحياة العقلية والأدبية فى جزيرة العرب لا يستطيع أن يهمل حركة عنيفة نشأت فيها أثناء القرن الثامن عشر فلفتت إليها العالم الحديث فى الشرق والغرب واضطرته أن يهتم بأمرها ، وأحدثت فيها آثاراً خطيرة هان شأنها بعض الشىء، ولكنه عاد فاشتد فى هذه الأيام وأخذ يؤثر لا فى الجزيرة وحدها بل فى علاقاتها بالأمم الأوربية أيضاً . هذه الحركة هى حركة الوهابيين التى أحدثها محمد بن عبد الوهاب، شيخ من شيوخ نجد .

نشأ محمد بن عبد الوهاب فى بيت علم وفقه وقضاء .تثقف على أبيه ثم رحل إلى العراق فسمع من علماء البصرة وفقهائها وأظهر فيها آراءه الجديدة القديمة معاً ، فسخط عليه الناس وأخرج من البصرة ، وكان يريد أن يذهب إلى الشام فحال الفقر بينه وبين ذلك فعاد إلى نجد وأقام مع أبيه حيناً يناظر ويدعو إلى آرائه حتى ظهر أمره وانتشر مذهبه .

وانقسم الناس فيه قسمين : فكان له الأنصار وكان له الخصوم ، وتعرضت حياته آخر الأمر للخطر ، فأخذ يعرض نفسه على الأمراء ورؤساء العشائر ليجيروه ويحموا دعوته حتى انتهى به الأمر إلى قرية الدرعية ، وهناك عرض نفسه على أميرها محمد بن سعود فأجاره وبايعه على المعونة والنصرة . ومن ذلك اليوم أصبح المذهب الجديد مذهباً رسمياً يعتمد على قوة سياسية تؤيده وتحميه ، بل تنشره فى أقطار نجد بالدعوة اللينة حيناً وبالسيف والحرب فى أكثر الأحيان . وعن هذا التحالف بين الدين والسياسة نشأت فى الجزيرة العربية دولة سياسية عظم أمرها واشتد خطرها حتى أشفق منها الترك أشد الإشفاق ، فقاوموها ما وسعتهم المقاومة ، فلما لم يفلحوا استعانوا بالمصريين وكان أمرهم إذ ذاك إلى محمد على الكبير ، فنجح المصريون فى إضعاف هذه الحركة وإزالة هذه الدولة الجديدة ورد أمرائها إلى ما كانوا عليه قبل ذلك من التواضع . فلا بد من وقفة قصيرة عند هذا المذهب الجديد لتعرف ما هو وما مبلغ تأثيره فى الحياة العقلية العربية فى هذا العصر الحديث .

قلت إن هذا المذهب جديد قديم معاً . والواقع أنه جديد بالنسبة إلى المعاصرين ولكنه قديم فى حقيقة الأمر لأنه ليس إلا الدعوة القوية إلى الإسلام الخالص النقى المطهر من كل شوائب الشرك والوثنية . هو الدعوة إلى الإسلام كما جاء به النبى خالصاً لله وحده ملغياً لكل واسطة بين الله وبين الناس . هو إحياء للإسلام العربى وتطهير له مما أصابه من نتائج الجهل ومن نتائج الاختلاط بغير العرب . فقد أنكر محمد بن عبد الوهاب على أهل نجد ما كانوا قد عادوا إليه من جاهلية فى العقيدة والسيرة . كانوا يعظمون القبور ويتخذون بعض الموتى شفعاء عند الله ويعظمون الأشجار والأحجار ويرون أن لها من القوة ما ينفع وما يضر . وكانوا قد عادوا فى سيرتهم إلى حياة العرب الجاهليين فعاشوا من الغزو والحرب ونسوا الزكاة والصلاة وأصبح الدين اسماً لا مسمى له . فأراد محمد بن عبد الوهاب أن يجعل من هؤلاء الأعراب

الجفاة المشركين قوماً مسلمين حقاً على نحو ما فعل النبي بأهل الحجاز منذ أكثر من أحد عشر قرناً .

ومن الغريب أن ظهور هذا المذهب الجديد فى نجد قد أحاطت به ظروف تذكر بظهور الإسلام فى الحجـــاز ، فقد دعا صاحبه إليه باللين أول الأمر فتبعه بعض الناس ، ثم أظهر دعوته فأصابه الاضطراب وتعرض للخطر ، ثم أخذ يعرض نفسه على الأمراء ورؤساء العشائر كما عرض النبي نفسه على القبائل ، ثم هاجر إلى الدرعية وبايعه أهلها على النصر ، كما هاجر النبي إلى المدينة . ولكن ابن عبد الوهاب لم يرد أن يشتغل بأمور الدنيا فترك السياسة لابن سعود واشتغل هو بالعلم والدين واتخذ السياسة وأصحابها أداة لدعوته ، فلما تم له هذا أخذ يدعو الناس إلى مذهبه ، فمن أجاب منهم قبل منه ، ومن امتنع عليه أغرى به السيف وشغب عليه الحرب ، وقد انقاد أهل نجد لهذا المذهب وأخلصوا له الطاعة وضحوا بحياتهم فى سبيله على نحو ما انقاد العرب للنبي وهاجروا معه .

ولولا أن الترك والمصريين اجتمعوا على حرب هذا المذهب وحاربوه فى داره بقوى وأسلحة لا عهد لأهل البادية بها لكان من المرجو جداً أن يوحد هذا المذهب كلمة العرب فى القرن الثانى عشر والثالث عشر للهجرة كما وحد ظهور الإسلام كلمتهم فى القرن الأول . ولكن الذى يعنينا من هذا المذهب أثره فى الحياة العقلية والأدبية عند العرب . وقد كان هذا الأثر عظيما خطيراً من نواح مختلفة . فهو قد أيقظ النفس العربية ووضع أمامها مثلا أعلى أحبته وجاهدت فى سبيله بالسيف والقلم واللسان . وهو قد لفت المسلمين جميعاً وأهل العراق والشام ومصر بنوع خاص إلى جزيرة العرب .

فبينما كان الترك والمصريون يحاربون الوهابيين كان أنصار القديم من علماء العراق ، سواء منهم أهل السنة والشيعة يردون على هذا المذهب ويكفرون أصحابه . وكان الوهابيون يناضلون عن مذهبهم . وكان أولئك وهؤلاء يقرأون

كتب السلف فى التفسير والحديث والتوحيد والفقه يلتمسون الأدلة على آرائهم . وكان أولئك وهؤلاء ينشرون الرسائل والكتب التى يجمعونها . كما أخذوا ينشرون الكتب القديمة التى يرجع إليها فى التماس الأدلة والبراهين . وكذلك عادت الحياة القوية إلى مذهب أحمد بن حنبل الذى تبعه النجديون ، ونشرت كتب ورسائل كثيرة لابن تيمية وابن القيم ، واستفاد العالم العربى كله من هذه الحركة العقلية الجديدة . وليس من شك عندى فى أن هذه الحركة نفسها قد أيقظت أهل اليمن أيضاً ، فنهضوا يدفعون عن مذهبهم الزيدى : ينشرون كتبهم القديمة ويؤلفون كتباً جديدة فى الفقه والتوحيد والحديث . وما زالت مطابع القاهرة إلى الآن تطبع الكتب المختلفة لحساب الوهابيين من أهل نجد والزيديين من أهل اليمن .

* * *

وفى أثناء هذه الحركة العنيفة ظهر حول الأمراء المجاهدين من أهل نجد جماعة من الشعراء أخذوا يفتخرون بانتصارهم فى المواقع ويعتذرون عما يصيبهم من الهزيمة . وليس من الممكن أن يقال إنهم جددوا فى الشعر وأحدثوا فيه ما لم يكن . ولكنهم على كل حال عادوا به إلى الأسلوب القديم وأسمعونا فى القرن الثانى عشر والثالث عشر فى لغة عربية فصيحة هذه النغمة العربية الحلوة التى لم تكن تسمع من قبل . هذه النغمة التى لا يقلد صاحبها فيها أهل الحضر ولا يتكلف فيها البديع وإنما يبعثها حرة ويحملها كل ما تجيش به نفسه من عزة وطموح إلى المثل الأعلى ورغبة قوية فى إحياء المجد القديم .

نجح المصريون فى إخماد هذه الثورة الوهابية ، أوقد نجحوا فى إفساد هذه النهضة ولكنهم لم يقتلوها ؛ أضعفوا سلطانها السياسى ولكن سلطانهم هم السياسى قد أضعفته أوربا بمعاهدة سنة ١٨٤٠ ، وعجز الترك عن أن يحكموا قلب الجزيرة العربية فاستراح الوهابيون وأسوا جراحهم واستأنفوا قوتهم ونشاطهم ومضت نهضتهم الدينية فى سبيلها ، ثم تبعتها فى هذه الأيام نهضة سياسية بسطت سلطانهم على نجد كله وعلى الحجاز كله وأعادت لهم المثل الأعلى وهو توحيد

الكلمة العربية . ولكن بلوغ هذه الغاية الآن ليس من السهولة واليسر بحيث كان أوائل القرن التاسع عشر ، فقد استيقظ الشعور القومى فى البلاد العربية كلها وأحاطت بجزيرة العرب من جميع أطرفها قوة ليس فيها ما كان فى القوة التركية من الضعف والفساد والاضطراب والفقر وهى قوة الإنكليز . وليس الذى يعنينا هو المستقبل السياسى لهذه البلاد وإنما الذى يعنينا هو المستقبل الأدبى. ومن المحقق أن هذا المستقبل الأدبى سيكون باهراً فى يوم من الأيام؛ قريب أو بعيد .

جمع ملك الوهابيين الآن جزءاً عظيما جداً من الجزيرة العربية ولم يبق سبيل إلى أن يظل الوهابيون وغيرهم من ملوك العرب وأمرائهم بمعزل عن الحياة العالمية العامة كما كانوا من قبل ، بل هم مضطرون إلى أن يتصلو بالممالك الإسلامية والأوربية اتصالا سياسياً واقتصادياً منظماً . وقد بدأوا ينظمون هذا الاتصال بالفعل : فللوهابيين وزير مفوض فى لوندرة ، وملك الوهابيين على اتصال مستمر بممثلى الإنكليز فى عدن . وقد بدأ الإيطاليون يدورون حولهم . وهناك صلات أخرى ربما كانت أشد وأسرع تأثيراً من هذه الصلات السياسية والاقتصادية وهى الصلة العقلية التى تحدثها الصحف والمجلات ، والكتب تطبع الآن بكثرة فى مصر وفلسطين والشام والعراق وأمريكا . وكلها أو كثير منها يصل إلى كثيرين من أهل الجزيرة العربية ، وهم يقرأون فيفهمون أحياناً ويعجزهم الفهم أحياناً أخرى . ولكنهم يعجبون على كل حال ، والإعجاب أول التقليد ، والتقليد أول الإنتاج الفنى .

وقد بدأت بشائر الحياة الجديدة ظاهرة جلية . فى مكة صحيفة تنطق بلسان الحكومة وتنشر أدباً وسياسة على نحو ما كانت تفعل الجريدة الرسمية أول الأمر ، كانت القبلة أيام ملك الهاشميين وهى الآن تسمى أم القرى . وكانت فى مكة مجلة الإصلاح . وفى مكة مطابع . وفى مكة أيضاً وغيرها من مدن الحجاز مدارس مدنية على نحو المدارس المصرية الابتدائية

تدرس فيها أوليات العلم درساً حديثاً وتعلم فيها بعض اللغات الأوربية ، كل هذا إلى جانب التعليم الدينى القديم . وأغرب من هذا أن دعوة إلى التجديد الفكرى والأدبى قد ظهرت فى الحجاز منذ أعوام بتأثير ما يكتبه المصريون والسوريون . وهذه الدعوة عنيفة جداً فهى ساخطة أشد السخط على كل قديم فى الحجاز : على التعليم الدينى والأدبى وعلى نظام الحكم وعلى الحياة الاجتماعية . وقوام هذه الدعوة أن الحجاز يجب أن يحيا حياة الأوطان الحرة المستقلة وأن يحتفظ من قديمه بالدين واللغة ويأخذ عن الأوروبيين بعد ذلك ما استطاع ، وأن يستفيد من إقبال المسلمين عليه للحج فلا يفنى هو فى المسلمين ، وأن يعنى أهله أشد العناية بالتعليم المدنى وباللغتين الإنجليزية والفرنسية لأن إحداهما لغة الاقتصاد والتجارة والأخرى لغة العلم والأدب .

وقد بدأ الحجاز بالفعل يرسل شبابه إلى مصر ليدرسوا فيها العلم على نحو ما يدرسه المصريون . وأصحاب الدعوة إلى التجديد لا يكتفون بهذا بل يريدون أن يبعثوا أبناء الحجاز إلى باريس ولندرة . وقد بدأ الحجازيون المجددون ينشئون الشعر والنثر على مذهبهم الجديد ولكنهم لم يوفقوا بعد إلى أن يكوّنوا للحجاز شخصية أدبية ، إنما هم تلاميذ السوريين ، والسوريين المهاجرين إلى امريكا بنوع خاص ، فمثلهم العليا فى الأدب يلتمسونها عند الريحانى وجبران خليل جبران ومن إليهما .

* * *

ومع إسراف النجديين فى المحافظة ، بحكم مذهبهم الوهابى ، فلن يستطيعوا مقاومة الحركة التجديدية التى تأتيهم من العراق ومصر ، وبين يدى الآن طائفة من القصائد غير قليلة أنشأها جماعة من الشعراء النجديين فى مدح الملك عبد العزيز بن سعود . والذى يقرأ هذه القصائد يجد فيها تأثيراً ظاهراً جداً للروح العراقى الذى يتجلى فى شعر جميل الزهاوى ومعروف الرصافى وعبد المحسن الكاظمى ، والروح المصرى الذى يتجلى فى شعر حافظ

وشوقى . ولكن للشعر النجدى الجديد شخصية تميزه من شعر العراق ومصر ، فهو على تأثره بالشعراء المحدثين محافظ فى لغته محافظة غريبة ، يتخير القوافى الصعبة ويطيل فيها ويكثر منها ويسرف فى الألفاظ الغريبة البدوية كأنه يلتمسها من المعاجم ، وكأنه يأخذها من لغة البادية النجدية التى هى فى مادتها على كل حال لغة الشعر العربى القديم . وقلما يستطيع الشعراء النجديون أن يتتبعوا شعراء العراق فى تأثرهم بفلسفة المعرى والخيام ، أو بالنزعات الأوربية الحديثة ، أو يتتبعوا المصريين فى تجديدهم العنيف لألفاظ الشعر وأساليبه ومعانيه . وإنما هم معتدلون . وهم إلى إحياء الشعر القديم أقرب منهم إلى إيجاد شعر جديد . وهم بدويون على كل حال . وهم ينشدون الملك فى شعرهم كما كان يفعل القدماء . ويجيزهم الملك على هذا الشعر بالإبل أحياناً وبالثياب أحياناً أخرى وقلما يجيزهم بالذهب والفضة . وأهل نجد يختلفون إلى العراق كثيراً ، والعراقيون يصعدون إلى نجد ، ولا بد من أن يعود الحال بين القطرين إلى ما كان عليه أيام بنى أمية من التعاون الأدبى القوى .

وفى تهامة وعسير حياة عقلية ولكنها ضئيلة جداً . وهى ممعنة فى التصوف متأثرة فى ذلك بإفريقيا الشمالية ، فقد نقل إليها الإدريسيون طريقة مغربية انتشرت فيها وظفرت بالسلطان السياسى ، ولكنها لم تحدث نهضة أدبية ولم تغير من حال الأدب شيئاً .

أما اليمن فهى أشد البلاد العربية محافظة على قديم القرون الوسطى ، يعنى أهلها بعلوم الدين على طريقة الزيدية من الشيعة وينشرون الكتب الكثيرة فى هذه العلوم يطبعونها فى مصر . ولهم شعر كثير ولكنه ما زال قديماً متأثراً بالروح المصرى الشامى الذى كان منبعثاً فى الشعر قبل النهضة الحديثة . والشعر عندهم مختلط بعلوم الدين ، فقلما تجد منهم عالماً دينياً إلا وله مشاركة فى الشعر ، وأكثر أئمتهم شعراء ، وإمامهم يحيى الآن يجيد الشعر على النحو القديم . ومن غريب أمر اليمن أنها ظلت طوال القرون الوسطى أكثر البلاد

العربية حظًّا من العلم والأدب فى حواضرها ، وكان يرجى أن تكون أسرع البلاد العربية إلى الأخذ بأسباب الحياة الجديدة . ولكنها الآن ربما كانت أشد البلاد الإسلامية كلها تمثيلا للحضارة القديمة والأدب القديم . وأهل اليمن يفدون على مصر ولكنهم يفدون للتجارة أو لدرس العلم فى الأزهر ، وليس منهم من يفكر فى الاتصال بالمدارس الحديثة . وليس فى صنعاء مدرسة وليس فيها مطبعة ، ومصدر ذلك فيما يظهر : إشفاق أهل اليمن من الأجانب وإغلاقهم أبواب بلادهم فى وجوه الأجانب من المسلمين والأوروبيين جميعاً . ولكن الحضارة الحديثة المادية قد استقرت على سواحل اليمن ولا بد من أن تقتحم الأبواب المغلقة ولن تستطيع اليمن منذ الآن أن تقاوم هذه الحضارة.

* * *

وجملة القول أن جزيرة العرب الآن تشتمل على نوعين مختلفين من الحياة العقلية : إحداهما محافظة قديمة لا تزال قوية بحكم الجهل وانتشار الأمية ، والأخرى مجددة لا تزال ناشئة بحكم الاتصال بأوروبا والبلاد الإسلامية الراقية . وسيشتد الصراع بين هذين النوعين من الحياة ، ولكن النصر محقق للحياة الجديدة لأن جزيرة العرب قد فتحت للحضارة الأوروبية ، ولن تستطيع أن تغلق أبوابها بعد اليوم فى وجه هذه الحضارة . وقد يقال إن جزيرة العرب قد فتحت للحضارة الإسلامية فى القرون الأولى ثم أغلقت من دونها فما الذى يمنع أن تفتح للحضارة الحديثة الآن ثم تغلق من دونها بعد حين؟ والجواب على ذلك يسير سهل : فقد كانت الحضارة الإسلامية القديمة تدخل بلاد العرب على ظهور الإبل وفى الكتب المخطوطة ، أما الآن فهى تقتحم هذه البلاد بالسيارات والبخار والتلغراف والتلفون والكتب المطبوعة والصحف والمجلات ، وأنى للبادية أن تقاوم هذه القوى المختلفة ؟ المستقبل إذن للحياة الجديدة لجزيرة العرب ، وسيكون هذا المستقبل قريباً فى بعض البلاد وبعيداً فى بعضها الآخر ، ولكنه سيكون على كل حال .

بول فاليرى

يسميه الفرنسيون شاعر العقل ، ونستطيع أن نسميه عقل الشعر ؛ فهذان الوصفان يصورانه أصدق تصوير ، وكلا الوصفين يطابق صاحبه مطابقة دقيقة صادقة . والواقع أن حياة بول فاليرى قد كانت سباقاً بينه وبين الأدب ، يفر هو من الأدب ما وجد إلى الفرار سبيلا ، ويجدّ الأدب فى طلبه ما وجد إلى الجد فى طلبه سبيلاً . وقد يضطر هذان المتسابقان إلى أن يلتقيا ، فإذا كان بينهما اللقاء بدأ بينهما حب عنيف ووصال شديد القسوة قوامه الصراع المتصل ، ثم ينكشف هذا الجهاد عن أثر من الآثار لا يستطيع الإنسان أن يقول أى المصطرعين قد غلب صاحبه عليه ، أهو الأدب الذى قهر بول ڤاليرى فأكرهه على أن يخرج للفرنسيين أروع ما عرفوا من الشعر وأبرع ما قرءوا من النثر ، أم هو بول ڤاليرى الذى قهر الأدب واضطره إلى أن يذعن لسلطان العقل ويخضع لأصوله الدقيقة ومناهجه الصارمة ، ويخرج للفرنسيين حكمة مشرقة وفلسفة مضيئة قوامها الخير فى أبدع صوره ، والحق فى أكرم مظاهره ، والجمال كأروع ما يكون الجمال .

وقد يظن القارئ أنى أذهب بهذا الحديث مذهب التمثيل والمجاز المقارب أو المباعد والافتنان فى التعبير ، ولكن الواقع فى حياة بول ڤاليرى ومن جهده العقلى والأدبى يطابق هذه الصورة التى عرضتها عليك أدق المطابقة وأصدقها . فقد ولد بول ڤاليرى سنة ١٨٧١ فى مدينة ست ونشأ فيها وبدأ فيها درسه ، حتى إذا بلغ الرابعة عشرة انتقل إلى مونبلييه ليتم فيها درسه الثانوى . وكان أثناء هذا الدرس مزدرياً لنظام الدراسة ، معرضاً عن درس المعلمين ، ناقداً لأساتذته ، ساخراً مما يقولون ، مؤثراً الاعتماد على نفسه فى تحصيل ما يحتاج إليه أو ما يميل إليه

من العلم . وكان طموحاً إلى العمل فى الأسطول ضابطاً بحرياً ، ولكنه لم يظفر من العلوم الرياضية بما كان فى حاجة إليه ليدخل المدرسة البحرية . ولذلك أعرض عن البحر وعن الأسطول وعن الرياضة واكتفى بدراسة الحقوق . ثم كانت الخدمة العسكرية حين أتم التاسعة عشرة من عمره فى مدينة مونبلييه أيضاً . وفى هذا الوقت عرف شابين فرنسيين كان لهما حظ من البحر عظيم : أحدهما بيير لويس ، والآخر أندريه جيد . ولما فرغ من الخدمة العسكرية ، وكان قد قرض شيئاً من الشعر ، لم تعجبه الحياة الأدبية ، فقرر الانصراف عنها والفراغ للحياة العقلية الخالصة ، وأنفق فى هذه الحياة العقلية الخالصة أعواماً . وأكبر الظن أنه أخذ يقرأ آثار الفلاسفة القدماء والمحدثين ، ويفكر فيما يقرأ ناقداً محللا مستنبطاً . وأكبر الظن أن السباق بينه وبين الأدب قد بدأ فى ذلك الوقت ؛ فهو كان قرض شيئاً من الشعر ونشره فى بعض المجلات وظفر بشىء من الإعجاب ، ولكنه أعرض عن الشعر وفرغ للفلسفة ، وإذا حياته العقلية التى فر إليها من الأدب تثير فى نفسه خواطر لا يجد بداً من تسجيلها ، ولو استطاع لما سجلها ولا حفل بها . ولكن هذه الخواطر تلح عليه وتلح ، وتضطره إلى أن يقف عندها ويطيل الوقوف ، ثم إلى أن يسجلها فيحسن التسجيل ، وهو يكتب آيته الرائعة « مسيو تست » . ومسيو تست هذا ليس إلا بول ڤاليرى فى هذا الطور من حياته ، حين شغف بالعقل وآثر أن ينحاز إليه ويقف نفسه على التفكير فيه ، وحين بهره ما رأى من حياة العقل فيما بينه وبين نفسه أولا وفيما بينه وبين الحقائق الخارجية ثانياً . وقد اضطره هذا المشهد الرائع الذى استكشفه حين عكف على نفسه إلى حياة داخلية قوية أشد القوة ، إن صح هذا التعبير ؛ فهو قد استكشف فى ضميره عالماً أشد جمالا وأعظم روعة وأكثر دقة وتنوعاً من العالم الخارجى الذى يعيش فيه ، فمنح عنايته كلها أو أكثرها لهذا العالم الداخلى ، وعاش مع نفسه أكثر وقته ، ولم يصبح العالم الخارجى بالقياس إليه إلا وسيلة للعالم الداخلى يمنحها من العناية أيسرها وأهونها شأناً . فهو يحيا بين الناس وكأنه

لا يراهم ، ويتحدث إليهم وكأنه لا يسمعهم لأنه مشغول بهذا العالم الرائع البديع الذى يملأ نفسه من جميع أقطارها . فحياته فى العالم الخارجى آلية غافلة ذاهلة ، ولكنه يمنح هذا العالم الخارجى فى بعض الأوقات النادرة لفتة من لفتاته ، وإذا هو يلتهمه التهاماً وينقض عليه كما ينقض الوحش على فريسته ، ثم لا يلبث أن ينصرف عنه إلى عالمه الخاص وكأنه لم يره ولم يلمم به .

والمهم هو أن بول ڤاليرى الذى فر من الأدب إلى الفلسفة لم يستطع أن يفلت من الأدب ، وإنما أدركه الأدب ، وكان بينهما هذا الجهاد الذى انتهى بإنشاء هذا الكتاب الذى سيظل شاباً دائماً وخصباً دائماً وحافلا بما يملأ النفس إعجاباً وبما يدفع العقل إلى التفكير المتصل الذى لا يضيع فى غير نفع ولا يذهب فى غير غناء .

وفى هذا الكتاب الصغير القصير الحجم الكبير الطويل بقيمة ما فيه من فن وفلسفة ، ظهرت هذه الشخصية القوية التى عرفها المثقفون والمتأدبون لبول ڤاليرى أثناء حياته كلها . فإذا كان شخص بول ڤاليرى يمتاز بشىء فى حياته ، وفيما أنتج من شعر ونثر ، فإنما يمتاز بهذا الصراع المتصل العنيف المتغلغل فى كل شىء المتناول لكل شىء بين عقله العظيم الرزين ذى المزاج المعتدل الدقيق المرهف وشعوره الرقيق الحاد وذوقه المصفى المهذب . ثم يمتاز بأن هذا الصراع ينتهى دائماً إلى نوع من السلام الممتاز الرائع بين العقل والحس والشعور والذوق . فأنت حين تشهد نتائج هذا الصراع إنما تشهد انسجاماً غريباً بديعاً بين هذه العناصر كلها ، قد أخذ من كل واحد منها بمقدار ، ولاءم بين هذه المقادير ملاءمة دقيقة إلى أبعد حدود الدقة ، بحيث لا تستطيع أن تجد فيها عوجاً ولا أمتاً ولا انحرافاً . ومصدر هذا كله أن هذه الملكات التى يأتلف منها شخص بول فاليرى قد كانت قوية إلى أبعد غايات القوة ، معتدلة مع ذلك إلى أقصى حدود الاعتدال . وكانت إرادة بول ڤاليرى متسلطة على هذه الكلمات

تسلطاً قوامه الحزم والعدل ؛ فهى تلائم بينها فى صرامة وتقيم الأمر بينها بالقسطاس وتمنع بعضها أن يبغى على بعض . وما أعرف أنى قرأت لكاتب أو شاعر فى لغة من اللغات التى استطعت أن أقرأ فيها ، فوجدت هذا الاعتدال والاستواء والتناسق كما أجدها فيما أقرأ لهذا الكاتب الشاعر العظيم ، لا أستثنى من ذلك إلا حوار سقراط . وما أظن أن شيئاً قد أثر فى التكوين العقلى لڤاليرى كما أثر فيه حوار سقراط .

وفى أواخر القرن الماضى فى سنة ١٨٩٨ كان بول ڤاليرى الذى قارب الثلاثين يعيش فى باريس ، وقد اشتغل موظفاً فى وزارة الحرب معرضاً عن الأدب والأدب يطلبه ، متصلا مع ذلك بالشاعر الفرنسى العظيم « ستيفان مالرميه » محبًّا له مفتوناً بفنه الغامض الذى يروع باستوائه والتوائه ، إن أمكن أن يجتمع الاستواء والالتواء ، والذى يفتن بدقته وارتفاعه إلا عن العقول والملكات التى امتازت حتى كادت تصبح هى والامتياز شيئاً واحداً . وفى سنة ١٩٠٠ فقد بول فاليرى أستاذه مالرميه وترك وزارة الحرب والتحق بشركة هافاس البرقية واتخذ له زوجاً ، وأمعن فى الانصراف عن الأدب ، وخيل إلى نفسه وإلى الناس أن قد قطعت الصلة بينه وبين خصمه هذا العنيد إلى آخر الدهر . ويقول الذين يعرفونه والذين تتبعوا حياته فى الأعوام الأولى من هذا القرن إنه مضى فى حياته العقلية الفلسفية ، وإنه تعمق الرياضة التى استعصت عليه فى أيام الشباب الأولى ، ولكنه قد نشر فى بعض المجلات وأرسل إلى بعض الأصدقاء مقطوعات من الشعر أحبوها ورضوا عنها . وقد أقبل أندريه جيد ذات يوم على صديقه بول فاليرى سنة ١٩١١ حين بلغ الأربعين من عمره يطلب إليه الإذن فى أن يجمع ما تفرق من شعره لينشره فى المجموعة التى كانت تنشرها المجلة الفرنسية الجديدة . وقد امتنع بول ڤاليرى على صديقه امتناعاً شديداً ، ولكن أندريه جيد ألح إلحاحاً شديداً أيضاً ، وانتهى الأمر إلى أن قبل ڤاليرى إعادة النظر فى شعره ذاك .

وقد استأنف النظر فى هذا الشعر ، فلم ينفق فى ذلك أياماً ولا أسابيع ولا

أشهراً ، وإنما أنفق فيه خمسة أعوام أو أكثر من ذلك قليلا . فى سنة ١٩١٧ فوجىء الناس بظهور الديوان الأول لهذا الشاعر الممتنع على الشعر ولهذا الأديب المتأبى على الأدب . وكان بول ڤاليرى قد قارب الخمسين من عمره . وليس من شك فى أن ديوانه الأول ثم ما تبعه من الشعر والنثر بعد ذلك قد فجأ المتأدبين فجأة قوية رائعة ، وإذا بول ڤاليرى يحتل مكانه بين الأدباء والشعراء والممتازين ، كأنما كان هذا المكان الممتاز قد هيىء له من قبل فهو ينتظره منذ وقت طويل . ومنذ ذلك الوقت شغلت البيئات والمجلات الأدبية والصحف السيارة بأدب بول ڤاليرى أكثر مما شغلت بأى إنتاج أدبى آخر . ثم أخذ نجمه يتألق فى الأفق حتى ملأه نوراً ، وإذا هو يتجاوز حدود فرنسا إلى أقطار الأرض كلها ، وإذا هو أديب عالمى فى أقل من عشر سنين منذ نشر ديوانه الأول ، وإذا هو عضو فى المجمع اللغوى الفرنسى فى سنة ١٩٢٧ يشغل كرسى أناتول فرانس ويلقى خطبته الرائعة التى لم يفرغ الناس من الحديث عنها بعد والتى لم يدافع أحد عن أناتول فرانس كما دافع عنه فيها . وقد أنشأت عصبة الأمم مجلس التعاون الفكرى ، وأنشأ هذا المجلس لجنة الفنون والآداب ، وأصبح بول ڤاليرى رئيساً لهذه اللجنة بل أصبح عقلها المفكر وقلبها النابض . ثم أنشىء معهد البحر الأبيض المتوسط فى نيس وأصبح بول ڤاليرى رئيساً له ، ثم أنشىء فى الكوليج دى ڤرانس كرسى للشعر وأصبح بول ڤاليرى صاحب هذا الكرسى ، وهو قد عين أستاذاً بعد أن نيف على الستين .

وكذلك أصبح بول ڤاليرى حامل لواء الأدب والشعر فى فرنسا وعلماً من أعلام الثقافة العليا فى أقطار الأرض كلها ، واتصل بكل شىء وشارك فى كل شىء ، حتى كان يقول إنه أصبح رئيساً لهيئات ومؤسسات لا يكاد يحصيها ، وإنه كثيراً ما يدعو نفسه بكتاب منه إليه ليشهد هذا الاجتماع أو ذاك لهذه الهيئة أو تلك .

فإذا امتازت الحياة الأدبية لبول ڤاليرى بشىء من ظاهر الأمر فإنما تمتاز بامتناع صاحبها على الأدب أشد الامتناع وإيثاره للعزلة حتى جاوز الأربعين ،

ثم استجابته بعد ذلك للأدب كارهاً ، واندفاعه فى هذه الاستجابة حتى عوض ما فات واسترد ما كان خليقاً أن يكسبه من المجد والشهرة فى عزلته الطويلة ، وكسب فى وقت قليل ما ينفق فيه غيره الأعوام الطوال ، والأعوام الطوال ليكسب بعضه . فقد ظهر بول ڤاليرى فجاءة فى السابعة أو الثامنة والأربعين من عمره ، ولم يبلغ الستين حتى كان قد ملأ الدنيا وشغل الناس ، كما كان يقال فى المتنبى منذ ألف عام . فلما توفى وقد نيف على السبعين كانت الفاجعة بموته خطباً شاملا للعالم المثقف كله لا محنة مقصورة على فرنسا وطنه .

وما زالت هناك مسألة غامضة سيكشفها التاريخ الأدبى فى وقت قريب أو بعيد ، وهى مسألة عظيمة الخطر . فهل كان بول فاليرى أثناء عزلته الطويلة يتهيأ عن عمد لهذا المجد الأدبى الذى فاجأ به الناس ، أم هل كان صادقاً كل الصدق مخلصاً كل الإخلاص فى إعراضه عن الأدب وامتناعه عليه حتى فاجأه المجد كما فاجأ الناس ؟ ومهما يكن من شىء فإن الحقيقة الواقعة التى نستطيع أن نسجلها مطمئنين هى أن بول فاليرى قد آثر الأناة والاحتياط والحذر ، وأبغض الشهرة والمجد والمتهالكين عليها ، وقدر الفن على أنه غاية لا وسيلة ، بل على أنه الغاية العليا التى يطمح إليها الإنسان حين يبلغ أقصى ما يستطيع أن يبلغ من الامتياز من الثقافة والمعرفة . فهو لم يبغض شيئاً كما أبغض السهولة ، ولم يزدر شيئاً كما ازدرى الإسراع إلى الإنتاج ، والإسراع فى الإنتاج والاستجابة لهذه الدواعى الكثيرة التى تدعو إلى الإنتاج وتدفع إليه دفعاً فى كثير من الأحيان . وليس بالشىء القليل أن يمتنع الفرد على عصره ، ويلتزم عزلته ، ويزدرى هذه المغريات الهائلة التى كان الناس يستجيبون لها من حوله ، بل يسعون إليها سعياً و يلحون فى التماسها إلحاحاً ، ويبتغون إليها من الوسائل ما يعقل وما لا يعقل . وهنا تظهر الخصلة التى يمتاز بها بول ڤاليرى فى حياته الخلقية ، وهى خصلة الكرامة التى تمنح صاحبها مزاجاً من التواضع والكبرياء ، وتمنحه التواضع بالقياس إلى المثل العليا وما يحتاج إليه من تكلف الجهد العنيف واحتمال العناء الشاق والإلحاح فى السعى المتصل

وتمنحه الكبرياء التى ترفعه عن الصغائر وتنزهه عن الدنيات وترغبه عن الأشياء التى يقرب تناولها ، وتنحرف به عن الغايات التى يسهل الوصول إليها . ثم تؤلف له فى هاتين الخصلتين هذا المزاج المعتدل الرفيع الذى يجعله من هذه الأرستقراطية العقلية ، وإذا هو يسعى إلى مثله العليا على بعدها ملحًّا فى السعى غير راض بما يبلغ منها مهما يكن ما يبلغه ، متخذاً فى سعيه إليها أبعد الطرق وأشدها عسراً وأكثرها عقاباً ، واجداً لذته فى إساغة هذا العسر وقهر هذه العقاب والتغلب على هذه المصاعب ، مبتكراً هذه العقاب والمصاعب إن أحس أن الطريق قد سهلت له واستقامت أمامه وأصبحت خليقة أن تبلغ به غايته فى جهد معتدل وسعى يسير .

وهذه الخصلة لم تؤثر فى حياته الأدبية وحدها ، وإنما أثرت فى حياته المادية أيضاً ؛ فهو لم يلتمس قط ثروة ولم يسع قط ليبلغ هذا المأرب أو ذاك من مآرب الحياة . ولما أدركته الشهرة لم يستغلها ولم يستثمرها ولم يتخذ أدبه وسيلة إلى فتنة القراء ورضا الجمهور وتحقيق الثراء العريض ، وإنما ظل مزدرياً للشهرة معرضاً عن المجد ، يشتهر عن رغمه ويرقى على كره منه ولا يبلغ من ذلك ثراء ولا رخاء . وقد كان عضواً فى المجمع اللغوى منذ عشر سنين حين أنشئ له كرسيه فى الكوليج دى فرانس ، فهو لم يسع إلى الكوليج دى فرانس وإنما هى التى سعت إليه ، ولم يطلب المجمع اللغوى وإنما هو الذى طلبه . ولقد شهدته فى بعض المجامع الأدبية وقد نهض بعض الحاضرين يذكر الأدباء الذين بلغوا من المجد ما بلغوا ويسرت لهم الحياة فاطمأنوا إلى شىء من الدعة ، ولاءموا بين ذلك وبين حرصهم على إرضاء الفن والنهوض بحقه . وكأن بول ڤاليرى أحس فى حديث هذا المتحدث تلميحاً إليه أو تعريضاً به ، فقال هذه الجملة التى لن أنساها ، فى ذلك الصوت الذى لن أنساه : « نعم بعد أن كادوا يموتون جوعاً » .

وقد عرفت بول ڤاليرى من بعيد حين فجأ الناس بأدبه الرفيع فى أعقاب الحرب الماضية ، فأعجبت به كما كان يعجب به الناس إعجاباً يقوم على التقليد

أكثر مما يقوم على الدراية الصحيحة . ثم أقبلت على آثاره أقرؤها المرة والمرة والمرات وإذا أنا أحبه عن فهم له . ولكن أى فهم ! فهم ليس بالقريب ولا بالمقارب ولا باليسير ، وإنما هو نتيجة الجهد المكرر والقراءة المرددة والتفكير المتصل ، ثم هو بعد ذلك ليس راضياً عن نفسه ولا مطمئناً إلى ما وصل إليه . والذين يقرءون آثار بول ڤاليرى سواء أكانت شعراً أم نثراً يتفقون على أن اللذة التى يحصلونها من هذه القراءة لا تأتى من فهمه واستيعابه ، وإنما تأتى من محاولة فهمه سواء أنجحت المحاولة أم أخفقت ، ثم تأتى مع ذلك من هذه اللغة الصافية العذبة السائغة التى تجمع بين الرقة والرصانة وبين النعومة والجزالة ، والتى تخيل إليك أنها واضحة كل الوضوح ، وهى كذلك واضحة كل الوضوح ولكنها على ذلك مليئة بالأسرار . لا تقرؤها مرة إلا حصلت من قراءتها علماً ولذة لعقلك وذوقك وشعورك جميعاً . وقد أتيحت لبول ڤاليرى أشياء لم تتح لكثير غيره من الكتاب والشعراء . فقد كان كشاعرنا القديم المتنبى يستطيع أن ينشد :

أنام ملء جفونى عن شواردها ويسهر الخلق جراها ويختصم

وقد تحدثت فى غير هذا الموضع عن اختلاف العلماء والأدباء من الفرنسيين فى فهم شعره وتأويله وتفسيره وعن قصيدة المقبرة السحرية التى خصص أستاذ من أساتذة السوربون بعض دروسه لتفسيرها للطلاب ، وقد شهد بول ڤاليرى بعض هذه الدروس ، وجمع الأستاذ بعد ذلك دروسه فى كتاب قدمه له بول ڤاليرى بمقدمة فيها ظرف وثناء كثير . ولكن الذين يقرءون هذه المقدمة يخرجون من قراءتها غير واثقين بأن الشاعر قد رضى عن شارحه الأستاذ كل الرضا .

وليس نثر بول ڤاليرى أقل حاجة إلى التدبر والروية ومراجعة القراءة من شعره ، وليس هو أقل إمتاعاً للنفس وإرضاء للعقل والقلب من شعره أيضاً . ومع ذلك فقد كان بول ڤاليرى نفسه يرى أن النثر أقصر حياة من الشعر ؛ لأن النثر أيسر على الأفهام من الشعر ، وإذا فهمت نصاً فقد قتلته . ولست أدرى أصحيح هذا أم غير صحيح ، ولكنى واثق بأن الجيل المعاصر لبول ڤاليرى لم يقبل

نثره كما أنه لم يقبل شعره . ولكنى أشارك النقاد المعاصرين من أهل فرنسا فى أن الأجيال المقبلة لن تستطيع أن تتقبل شعره أو نثره ، ولكنى مطمئن كما اطمأن النقاد المعاصرون فى فرنسا إلى أن بول ڤاليرى لم يمت وإنما ذهب شخصه المادى ، فأما شخصه المعنوى فخالد فيما ترك من شعر ونثر .

وقد تحدث بول ڤاليرى نفسه عن « ديكارت » فأنبأ الذين كانوا يسمعون له فى السوربون أن عظماء الرجال من أهل الثقافة خاصة إنما تنمو شخصياتهم وتقوى بعد أن يموتوا وبعد أن يمضى على موتهم وقت طويل أو قصير . وكأنما كان يتحدث عن نفسه ؛ فشعره ونثره وأدبه كله سيقدم إلى الأجيال هذا الغذاء الرفيع وسيحيا فى هذه الأجيال حياة متصلة ، وستكون هذه الحياة مؤتلفة ومختلفة معاً . مؤتلفة فى هذه الكتب والدواوين التى تركها للإنسانية تراثاً ، ومختلفة فى نفوس الذين سيقرءونها ويسيغونها ويتمثلونها ويكونون لأنفسهم صورة ما لصاحبها تلائم ما يستطيعون من التصور والتصوير جميعاً .

ولم يكن بول ڤاليرى كغيره من الأدباء ينظم الشعر ويكتب النثر فى هذه الموضوعات التى يتكلفها الكتاب والشعراء قصصاً وتمثيلا ودراسات ، ولكنه كان صاحب تعمق لأشياء مختلفة ، لا تكاد تتفق إلا فى أنها كلها تتصل بالفن المترف الجميل من جهة ، وبالعقل الناقد المستقيم من جهة أخرى .

فهو يكتب فى العمارة ، ويكتب فى الرقص ، ويكتب فى النفس ، ويكتب فى العقل ، ويكتب فى التصوير والنحت والرسم والموسيقى والغناء . ثم هو يكتب فى نقد الأدباء والفلاسفة والمثالين والمصورين . وما أعرف أن أحداً قرب إلى القراء ديكارت أو ليونارد دى ڤنسى أو ستندال أو مونتسكيو أو لافونتين كما يقربهم بول ڤاليرى . وما أعرف أن أحداً حلل الفنون الرفيعة كما يحللها بول ڤاليرى . وما أعرف أن أديباً أو فيلسوفاً حلل عمل العقل الإنسانى وهو يفكر ويلاحظ ويتأمل ويستمتع ويعكف على نفسه كما حلله بول ڤاليرى .

وقد قلت فى أول هذا الحديث إن بول ڤاليرى قد تأثر أشد التأثر بحوار

سقراط كما نقله أفلاطون . وما أشك فى أن بول ڤاليرى كان من أشد الناس إتقاناً للغتين القديمتين ، وعلماً بأسرارهما وتذوقاً لخصائصهما . وقد كان يقول فى شىء من السخرية إن الذين يزعمون أنهم يحسنون اللاتينية أو اليونانية فى هذه الأيام يخدعون أنفسهم ؛ لأنهم لا يستطيعون أن يستعينوا على قطع الوقت فى القطار بقراءة توسيديد أو تاسيت . ولن يحسن الإنسان لغة إلا إذا قرأها فى غير مشقة وفهمها فى غير جهد ، وذاقها فى غير عناء . ولكن بول ڤاليرى لم يتأثر بقديم اليونان والرومان كما يتأثر به غيره من المثقفين الممتازين فحسب ، وإنما تمثل الأدب اليونانى الرفيع والفلسفة اليونانية العليا تمثلا غريباً رائعاً حقاً حتى استطاع أن يحدث ألواناً من الحوار ينطق فيها سقراط وبعض تلاميذه بملاحظات فى الفن وفى الجمال ، منها ما يتصل بالعمارة ، ومنها ما يتصل بالنفس ، ومنها ما يتصل بالرقص ، ما كانت لتخطر لسقراط وأصحابه على بال . وأحسب أنها لو نقلت إلى اليونانية الأتيكية التى كان يصطنعها سقراط وتلاميذه ، لما كانت أقل روعة وجمالا من يونانية أفلاطون ، ولما كانت أقل روعة وجمالا فى تلك اليونانية منها فى هذه اللغة الفرنسية الرصينة المتينة الرقيقة العذبة التى اصطنعها بول ڤاليرى فى القرن العشرين . ثم هى تزيد على ذلك أن فيها معانى وخواطر وآراء لم يكن سقراط وتلاميذه ليسيغوها لأن بينهم وبينها خمسة وعشرين قرناً تطور فيها العقل الإنسانى وزاد محصوله من العلم والمعرفة ، وأتاح ذلك كله لبول ڤاليرى ليرى ما لم تتحه الحضارة اليونانية لسقراط وأفلاطون .

ومهما تقرأ من شعر بول ڤاليرى ونثره ، ومهما يكن الموضوع الذى يمارسه الأديب شعراً أو نثراً ، فسترى دائماً أدب اليونان الرفيع وثقافتهم العليا شائعين فيما تقرأ يغذوانه بخير ما فيهما ؛ لأن بول ڤاليرى قد خالط اليونان القدماء مخالطة نادرة شديدة التنوع : خالطهم فى أدبهم وفى فلسفتهم وفى فنهم وفى سياستهم ، وخالطهم فى دينهم بنوع خاص ، ثم خالطهم بعد ذلك فى حياتهم العاملة التى كانوا يحيونها فى ساعات النهار والليل .

ثم هو قد أضاف إلى هذه الثقافة القديمة خير ما أنتجت ثقافة العصر الحديث فتمثل عصر النهضة فى إيطاليا وفرنسا على اختلاف مظاهر النهضة فيه ، ثم تمثل القرن السابع عشر والثامن عشر والتاسع عشر فى أوربا كلها ، لم يترك ظاهرة من ظواهر الحياة العقلية إلا أتقنها علماً وفهماً وتأويلا وتحليلا . وعنى بالعلم عناية خاصة ، فتعمق العلوم التجريبية ، وتعمق الرياضة حتى استطاع أن يتحدث عن هذه العلوم كأحسن ما يتحدث عنها أصحابها ، وأن يجادل الأطباء والعلماء ويصحح لهم آراءهم حين كانوا يشاركون فى وضع المصطلحات العلمية للمعجم الفرنسى الذى يصدره المجمع اللغوى .

ثم هو قد تعمق مذاهب الفلسفة منذ فلسف اليونان قبل سقراط إلى أن فرغ برجسون من إقامة مذهبه الفلسفى الأخير . وهو من أجل ذلك يحاور فى الفلسفة كأحسن ما يحاور فيها الفلاسفة . ولعله يتمثلها خيراً مما تمثلها الفلاسفة ؛ لأنه جمع إلى عقله الناقد الممتاز قلباً ذكيًّا وإحساساً مرهفاً وشعوراً رقيقاً حادًّا وذوقاً دقيقاً لا يفوته شىء .

وقد انتهى إلى رأى فى الفلسفة والشعر ، أو قل إنه ابتدأ برأى فى الفلسفة والشعر لم يتحول عنه منذ الشباب حين كتب عن ليونارد دى فنسى فى أواخر القرن الماضى إلى الشيخوخة حين تحدث عن ديكارت فى السوربون سنة ١٩٣٧ .

وهذا الرأى يمكن اختصاره فى هذه الجملة اليسيرة التى لا تؤديه إلا تأدية مقاربة ، وهو أن الفلسفة والشعر إنما يصدران فى حقيقة الأمر عن ملكة واحدة فى أصلها ، وهى هذه الملكة التى ترفع الإنسان عن الحقائق التفصيلية الواقعة إلى عالم آخر أرقى منها ، يفسرها ويعرضها فى شىء غير قليل من الروعة يسمو بها إلى هذا الكمال الذى يطمح إليه الإنسان الممتاز . فالفيلسوف شاعر يعرض شعره نثراً فى أكثر الأحيان ، والشاعر فيلسوف يعرض فلسفته شعراً دائماً .

وقد كان بول ڤاليرى نفسه هو الصورة الكاملة للفيلسوف الشاعر أو الشاعر الفيلسوف . ومن أجل ذلك لم يخطئ معاصروه حين سموه شاعر العقل ، ولم أبعد

أنا حين سميته عقل الشعر فى أول هذا الحديث .

قلت إنى عرفت بول ڤاليرى من بعيد حين فجأ مجده الناس فى أعقاب الحرب الماضية ، وظلت معرفتى له تتقدم شيئاً فشيئاً حتى أصبح أحب المعاصرين من أدباء فرنسا إلى وآثرهم عندى ، وحتى أصبح الوقت الذى أنفقه مع كتبه ودواوينه حين يسمح لى العمل بالفراغ لنفسى وإمتاعها باللذة الفنية العليا أعز الأوقات إلىّ وأكرمها علىّ ، وحتى اتخذت لنفسى منه صورة غريبة رائعة فيها كثير جداً من التواضع وكثير جداً من الكبرياء ، وفيها كثير جداً من السماحة وكثير جداً من الامتياز . وقد هممت أن أعرفه لقراء العربية فتحدثت عنه فى الرسالة غير مرة ، وتحدثت عنه إلى جمهور المثقفين فى غير محاضرة ، وترجمت فى الرسالة شيئاً من كتابه عن النفس والرقص ، ولكنى لم أجد لهذا كله فى نفوس المثقفين الشرقيين إلا صدى ضئيلا فآثرت نفسى به . ثم أتيح لى أن ألقاه سنة ١٩٣٧ فإذا الصورة التى رسمتها لنفسى منه صادقة كل الصدق لولا أنه فى تلك السنة لم يكن من الصحة واعتدال المزاج بحيث كان يجب ، وقد كان فى فصل الصيف من تلك السنة يعالج أسنانه فيما يظهر فكان حديثه عسيراً أشد العسر ، وكان الاستماع له شاقاً والفهم عنه أشد مشقة . وأذكر أنى ذهبت أستمع له حين تحدث عن ديكارت فى السوربون ، وبذلت جهداً غير قليل لأظفر بمكان فى المدرج الذى كان يتحدث فيه ، فظفرت بمكان واقف واستمعت لحديثه من أوله إلى آخره فلم أكد أفهم منه شيئاً . وسألت بعض الذين استمعوا له معى من الأساتذة فإذا هم مثلى لم يكادوا يفهمون عنه شيئاً ، ولكنا جميعاً كنا معجبين بهذا الصوت الهادئ القوى الحار الذى كان يملأ المدرج حناناً وحباً وإيماناً . ثم قرأنا الحديث بعد ذلك فإذا هو آية من آيات البيان .

على أنى لقيت بول ڤاليرى بعد ذلك لقاء منتظما فى مجلس التعاون الفكرى وفيما كان هذا المجلس يعقد من مؤتمرات ، وفيما كانت هذه المؤتمرات تستتبع

من اجتماعات خاصة ، فإذا أرق الناس حاشية وأحلاهم شمائل وأعذبهم حديثاً . وأشدهم سخرية ، ولكنها السخرية التى تروق وتروع ولا تؤذى ولاتسوء . ولم يكن يكره الدعابة الحلوة التى لا تخلو من مكر ودهاء . وأذكر أنه كان يرأس مؤتمراً من المؤتمرات يوم افتتاحه ، فلما أذن للخطباء جميعاً فى الكلام وفرغ الخطباء من كلامهم وجاء الوقت الذى كان يجب أن يتكلم هو فيه وصغت إليه الأذان وأصغت إليه القلوب واشرأبت إليه الأعناق ، قال فى صوت هادئ باسم الكلمة الآن للرئيس إدوار هريو .

ولم يكن إدوار هريو بين المتكلمين فى هذا الحفل ، ولكن بول ڤاليرى أراد أن يسر المستمعين وأن يداعب هريو ويورطه فى حديث مرتجل من هذه الأحاديث التى يتقنها هريو أشد الأتقان .

وكان آخر لقائى لبول ڤاليرى فى مدينة جنيف حين اجتمع مجلس التعاون الفكرى فى يوليو سنة ١٩٣٩ قبيل إعلان الحرب . وكان جو جنيف فى تلك السنة قاتماً كئيباً ، وكان أعضاء المجلس جميعاً مشفقين من الحرب وأهوالها ، وكان بول ڤاليرى أشدهم إشفاقاً وأعظمهم اكتئاباً وأكثرهم تشاؤماً . فلم يحب الحضارة أحد كما أحبها بول ڤاليرى ، ولم يكبر الحياة أحد كما أكبرها بول ڤاليرى ولم يستيئس أحد من حماقة الإنسان وضعفه وجنونه كما استيأس بول ڤاليرى . ومن أجل ذلك كان فى تلك الاجتماعات لا يتحدث عن شىء ينتظر فى المستقبل إلا تحفظ واحتاط كما نتحفظ نحن ونحتاط فنقول إن شاء الله . ولكنه هو كان يتحفظ ويحتاط فيقول إن أتيح للحضارة أن تبقى ، أو إن كتب للحرية أن تسلم ، أو إن عصم الإنسان من الجنون ، أو ما يشبه هذه العبارات .

وقد كتب على بول ڤاليرى أن يرى تحقيق كل ما تنبأ به ؛ فقد تنبأ بالحرب وأهوالها ، وتنبأ بما ستلقاه أوربا من ذل ، وتنبأ بما ستتعرض له المثل العليا من ضعة وانحطاط ، وقد رأى هذا كله وذاق مرارته صابراً جلداً شجاعاً . واحتفظ بكرامته أثناء الهزيمة ، وابتهج بالنصر مع المبتهجين ، وقال لأحد أصدقائه وهو

يسمع الأناشيد الوطنية للأمم المنتصرة : كل شيء ممكن . ويظهر أن ما أنفق من جهد وما أخذ نفسه به من صبر وجلد وما حمل نفسه عليه من درس وإنتاج وما تعرض له من بؤس وحرمان أثناء أعوام الهول ، كل ذلك قد حطم صحته تحطيما ، فذاق حلاوة النصر واستمتع بلذة الحرية ، ولكنه لم يستطع أن يثبت للنعمة بمقدار ما ثبت للنقمة ، فانهار بعد طول المقاومة ، وفارق هذه الحياة أشد ما يكون الأحياء حاجة إليه . من أجل ذلك لم تحزن عليه فرنسا وحدها ، وإنما حزنت عليه الإنسانية المتحضرة كلها . وقد كنت كلما فكرت فى زيارة فرنسا بعد النصر أستحضر ساعة حلوة كنت أعلل نفسى بأنى سأقضيها مستمعاً لبول ڤاليرى ، فقد ضيعت الحظوب هذه الأمنية ، وما أكثر ما تضيع الحظوب من الأمانى ! ! .

فحسبى أن أعلل النفس بأنى إن زرت فرنسا فسأسعى إلى قبر بول ڤاليرى فى تلك المقبرة البحرية التى رآها صبيًّا ، وغناها رجلا ، واطمأن فيها الآن إلى آخر الدهر .

قصيرة دون أن يحاول تفصيله أو تنفيذه . وجاء أبو العلاء بعد موت المتنبي بعشر سنين ، فلم يكد يفقه الشعر حتى قرأ المتنبي وتأثر به ، وجعل يلقى على نفسه الأسئلة التى كان يلقيها المتنبي على نفسه . وقد أحاطت بأبي العلاء ظروفه المعروفة ، فقاوم التشاؤم ما وجد إلى مقاومته سبيلا ، ولكنه لم يبلغ الثلاثين حتى خطا الخطوات العقلية والعملية التى لم يتح للمتنبي أن يخطوها ، وإذا هو يتخذ من التشاؤم عقيدة وسيرة فى وقت واحد ، وإذا هو يذهب فى تشاؤمه نفس المذهب الذي يذهبه كفكا المتشائم الأوربى الحديث فيما كتب بين الحربين العالميتين ؛ فيرى أن نفسه سجينة فى جسمه ، وأن جسمه سجين فى الأرض ، أو قل فى العالم . فأبو العلاء يحدثنا بأن الإنسان لا يستطيع أن يأبق من ملك الله ، فيخرج من أرضه وسمائه . فنفسه سجينة فى جسمه إذن ، وجسمه سجين فى هذا العالم المحدود مهما تتسع أرجاؤه وتبعد آفاقه . فما يمنع أن يجعل هذا السجن الفلسفى حقيقة عملية واقعة ، وأن يلزم نفسه سجناً ضيقاً لا يعدوه ، وأن يعيش فى هذا السجن هذه العيشة الغليظة التى يضطر إليها السجناء.

هذا الشعور العلائى هو الذى وجده كفكا وصوره فى كثير من آثاره تصويراً مشابهاً أشد المشابهة لتصوير أبى العلاء فى اللزوميات ، وفى الفصول والغايات ، ولكنه لم يلزم نفسه داراً ضيقة محدودة كما فعل أبو العلاء .

فأنت ترى من هذا كله أن التشاؤم الفلسفى فى الأدب بعيد كل البعد عن أن يكون ظاهرة موقوتة بعصر من العصور ، أو مقصورة على جيل من الأجيال ، أو محصورة فى أمة من الأمم . وأنت ترى أيضاً أن ما يسميه الأوربيون الآن أدباً أسود ليس له من الجدة والطرافة هذا الحظ الذى يتصوره بعض الكتاب الغربيين ؛ فقد تشاءم اليونان ، وتشاءم الرومان ، وتشاءم اليهود ، وتشاءم العرب . ولست أشك فى أنك لا تكاد تدرس أدباً من الآداب على اختلافها وعلى اختلاف العصور والبيئات والأجيال إلا رأيت فيه ظلا من التشاؤم قوياً أو ضعيفاً ، ممدوداً أو مقبوضاً ، يختلف هذا كله باختلاف

ما لأصحاب هذا الأدب من تعمق للثقافة ، ومحاولة لحل المشكلات الفلسفية الخالدة . ومصدر هذا فيما يظهر أن الفطرة الإنسانية مركبة من عناصر مختلفة يمتاز منها عنصران متناقضان : أحدهما طموح لا حد له يدفعه إلى الأمام ، والآخر قصور لا حد له يرده إلى وراء أو يقفه فى مكان لا يعدوه ؛ فهو دائماً موضوع للنزاع بين هذين العنصرين . فإن كان غافلا أو محدود الثقافة قبل الحياة كما هى ، فاندفع حين تدفعه الظروف ، ورجع أدراجه حين تضطره إلى الرجوع ، ووقف مكانه حين تكرهه على الوقوف . وإن كان ذكى القلب ، نافذ البصيرة ، دقيق الحس ، بحث واستقصى ، وساءل عن مكانه من هذين العنصرين اللذين يتجاذبانه ، وساءل كذلك عن حريته أو عن حظه من الحرية التى تتيح له إن أراد أن يستجيب للعنصر الذى يقوده إلى أمام ، أو أن يستسلم للعنصر الذى يرده إلى وراء ، أو أن يثور على العنصرين جميعاً فيمضى كيف يشاء وحيث يشاء . ولا يكاد يسأل عن هذا الحظ من الحرية حتى يدركه التشاؤم ؛ لأنه يرى أن هذه الحرية محدودة بحدود لا سبيل إلى تجاوزها ، منها ما يأتى من الطبيعة ، ومنها ما يأتى من الجماعة . وهو قد يحاول الثورة على هذه الحدود أو تلك ، ولكنه يرد آخر الأمر مخذولا مدحوراً .

وقد لاحظ أبو العلاء كما لاحظ المتشائمون من قبله ومن بعده أنه دفع إلى الوجود دون أن يستأمر أو يستشار ، وأنه يدفع إلى الموت دون أن يستأمر أو يستشار أيضاً . فسأل نفسه وسأل غيره ، كما سأل المتشائمون من قبله ومن بعده : لماذا دفع إلى الحياة ؟ ولماذا يدفع إلى الموت ؟ وما الذى يراد منه بين الحياة والموت ؟ وما الذى يراد به بعد أن يموت ؟ وهو لم يتلق على هذه الأسئلة جواباً يرضى عقله ويشفى حاجته إلى الوضوح ، فوقف موقف الحائر الذى يضيق بكل شىء ، ويضيق بنفسه قبل كل شىء ؛ لأنه لا يفهم علة ولا غاية لشىء من الأشياء .

وقد أراد أبو العلاء أن يمتحن حريته ليعرف أحقٌّ هى أم باطل ، ففرض

على نفسه ألواناً من الشدة المادية والفلسفية والفنية ، وخيل إلى نفسه أنه إن احتمل هذه الشدة وصبر لها كما ينبغى فقد يدل ذلك على أن له من الحرية حظاً . ولكنه لم يكد ينفق أعواماً فى احتمال هذه القيود التى فرض على نفسه وتمرن على احتمالها ، حتى شك فى حـــريته ، ثم استيأس منها ، ثم اعتقد أنه دفع إلى هذه القيود بنفس القوة القاهرة التى دفعته إلى الحياة ، والتى تدفعه إلى الموت . وقد يتاح لى ، وقد يتاح لغيرى من الدارسين لأبى العلاء ، أن نستقصى أصول فلسفته المتشائمة ، وأن نوازن بينها وبين فلسفة المتشائمين المحدثين . وأكبر الظن أننا سنصل إلى نفس النتيجة التى وصلنا إليها حين وازنا بين الفلسفة العلائية المتشائمة ، وبين فلسفة المتشائمين القدماء ، وهى أن المحدثين لم يكادوا يزيدون على أصول الفلسفة العلائية شيئاً ، ولكنهم زادوها تفصيلا وتوضيحاً ، كما أن أبا العلاء لم يزد على فلسفة المتشائمين القدماء شيئاً وإنما وضح منها الغامض ، وفصل منها المجمل . أتيح له من الثقافة والتجربة ما لم يتح للذين سبقوه ، كما أتيح للمتشائمين المحدثين من الثقافة والتجربة ما لم يتح لأبى العلاء .

فالمشكلات التى تدفع إلى التشاؤم واحدة على اختلاف العصور والأجيال والبيئات . ولكن الوسائل التى تتخذ لمواجهتها ومحاولة حلها ، وهى التى تختلف باختلاف حظ العقل من الرقى ونفوذه إلى أسرار الطبيعة ودقائق الحياة . والغريب أن هذه المشكلات لم تزل قائمة لم تجد لها الإنسانية حلا على اختلاف ما أتيح للإنسانية من رقى العقل ، وتقدم العلم ، واتساع المعرفة ، واختلاف وسائل البحث والاستقصاء .

ومن يدرى ! لعل من الخير أن تظل هذه المشكلات غامضة ملتوية لا سبيل إلى حلها . فأقل ما لهذا الغموض من المزايا أنه أنتج لنا هذه المحاولات الرائعة ، وأتاح لنا هذه الآداب الرفيعة التى نفزع إليها كلما ضقنا بالحياة أو ضاقت بنا الحياة ، ونفزع إليها كلما غرتنا الأمانى وكادت الآمال تخدعنا

عن أنفسنا ، وكاد رقى الحضارة يورطنا فى البطر والأشر . فنحن محتاجون إلى أن نسعى ، وإلى أن نتقدم مبطئين ومسرعين ، ولكنا فى الوقت نفسه محتاجون إلى عاصم يعصمنا من الغرور ، ويمسكنا أن نندفع فى إيماننا بأنفسنا إلى غير حد . ولست أدرى إلى أي تهور تندفع الإنسانية ، لو أنها وجدت لهذه المشكلات حلولا نهائية مقنعة يطمئن إليها الناس جميعاً . أكبر الظن أن الإنسانية إن أتيحت لها هذه الحلول فستضطر إلى حياة راكدة خامدة ، لا طائل فيها ولا غناء . وما قيمة الحياة إذا خلت من الإشفاق والخوف ، ومواجهة المشكلات ومحاولة التخلص منها ، وإلقاء الأسئلة والتماس الأجوبة لها ؛ وأي غناء فى هذه الجماعات الحية الميتة التى وجدت لكل مشكلة حلا ، ولكل سؤال جواباً ، واطمأنت إلى حظ من العلم التقليدي المغلق الذى يتعرض للنقص ولا يتعرض للزيادة ! والغريب أن التجارب تمر بالناس ، وأن العصور تختلف عليهم ، وأن الرقى يتاح لهم ، وأنهم يظفرون بالتقدم بين حين وحين ، ولكنهم على ذلك كله يقفون من الفلسفة المتشائمة مواقف متشابهة على ما بين الأجيال والعصور من الاختلاف .

فقد ضاق القدماء بتشاؤم أبيقور ، واشتد نقدهم له ونعيهم عليه . وضاق المسلمون بتشاؤم أبى العلاء فأكفره منهم من أكفره ، وما يزال كثير منهم إلى الآن يري تشاؤمه شراً ، ويخاف منه على نشاط الأفراد والجماعات . وقد تعرض المتشائمون الأوربيون لمثل ما تعرض له أبيقور وأبو العلاء ، فضاق بهم من ضاق وأنكرهم من أنكر ، وخيف من تشاؤمهم على عقول الناس ، وعلى نشاط الأفراد والجماعات ، وعلى إيمان الشباب بالحياة وما ينبغى أن يملأ قلوبهم من الأمل والثقة بالنفس .

ولعل الذي حملنى على إملاء هذا الحديث الطويل، إنما هو من جهة مظهرٌ من مظاهر الفلسفة الحديثة فى التشاؤم ، ومظهرٌ من مظاهر المقاومة لهذه الفلسفة من جهة أخرى . فقد يخيل إلى أن أوربا لم تشهد قط موجة

تشاؤم كهذه الموجة التى كانت تلاعبها بعد الحرب العالمية الأولى ، والتى طغت عليها طغياناً جارفاً فى هذه الأيام . وهذا التشاؤم الأوربى الحديث هو الذى أنتج ما يسميه الفرنسيون فى هذه الأيام بالأدب الأسود . والحق أن هذا الأدب مختلف أشد الاختلاف ، متنوع أشد التنوع ، كما كان أدب أبى العلاء مختلفاً متنوعاً . فقد عرض أبو العلاء علينا تشاؤمه شعراً ونثراً ، وعرضه علينا فلسفة ووعظاً ، وعرضه علينا نقداً للسياسة والاجتماع ، ونقداً للأخلاق والديانات ، وعرضه علينا واقعاً وخيالا . ومن يدرى ! لعله عرضه فى ضروب أخرى من الفن لم تصل إلينا ؛ لأنا لم نحفظ من أدب أبى العلاء إلا القليل .

والأدب الأوربى مختلف على هذا النحو ، تراه يعرض فلسفة يسلك فيها طرق الفلاسفة ، وتراه يعرض تمثيلا يشهده النظارة فى الملاعب ، وتراه يعرض قصصاً منها الواضح الجلى ، ومنها الغامض الرمزى ، ومنها ما يكون بين ذلك فيه كثير من الوضوح وفيه كثير من الغموض .

وقد أنفقت أكثر الوقت الذى قضيته فى باريس معاشراً لطائفة من هؤلاء الأدباء السود ، لم ألق منهم أحدا ، ولكنى قرأت لهم كثيراً ، ووجدت فى قراءتهم اللذه العليا أحياناً ، والضيق الشديد أحياناً أخرى ، والاشمئزاز الذى تنقبض له النفس فى كثير من الظروف . وقد تعودت والحمد لله بفضل أبى العلاء أن أعاشر المتشائمين ، فلا أضيق بتشاؤمهم لأنه مظلم ، أو لأنه يسىء رأى الناس فى الحياة . ولكن عند الكتاب الأوربيين والأمريكيين لوناً من التشاؤم بغيضاً حقاً لا أدرى أيرفع الأدب أم يخفضه . وقد كدت أملى لا أدرى أيتصل بالأدب أم يبعد عنه أشد البعد . فمن التشاؤم الحديث ما يحاول عرض الحياة الإنسانية الواقعة كما هى ، يصورها فى أبشع صورها ، ويعرض منها لأشياء لم يكن الأدب يعرض لها من قبل إلا عند القدماء من اليونان والرومان والعرب . وقد كنا نظن أن الأدب العالمى الحديث قد استطاع

أن ينتى نفسه من هذه الأوضار ويرتفع بها عن هذه النقائص ، وكنا نلتمس للقدماء العذر ، ونجد هذا العذر فى أنهم كانوا قدماء لم يبلغوا من الحضارة ومن ترف العقل والشعور ما بلغه المحدثون . ولكن الأدباء المتشائمين فى هذا العصر يريدون أن يصوروا الواقع ، فلا يصدهم عن تصوير هذا الواقع شىء ، ولا يجدون فى صدورهم حرجاً من أن يصوروا أشياء يريد الإنسان المتحضر عادة أن يخفيها على نفسه . ويكفى أن ينظر القارئ فى آثار جان بول سارتر الفرنسى ، وفى آثار ميلر الأمريكى ، ليبغض هذا النوع من الأدب الذى لا يعتمد على فن مترف ، ولا يتجه إلى ذوق مرهف ، وإنما هو أدب غليظ يصور حياة غليظة ، ويتجه إلى عقول لا تحفل بالذوق ، ولا بالفن ، ولا بالشعور .

وهناك أدب متشائم ولكنه رفيع ؛ لأنه لا ينحط إلى تصوير الطبيعة الغليظة ولا ينزل إلى تصوير الغرائز الجامحة ، وإنما يصور الواقع من حياة الناس فى غير مظاهرها البشعة ، كما يصورها غفلة الغافل ، وعقل العاقل ، وموقف هذا وذاك من المشكلات الفلسفية والسياسية والاجتماعية العليا . وأنت تجد هذا عند جان بول سارتر نفسه وإن كان يؤذيك ما تفجأ به بين حين وحين من هذا الأدب الغليظ الذى تَنْزَوِرُّ عنه النفس وينبو عنه الذوق . وأنت تجد هذا عند ألبير كامو حين يعرض عليك تشاؤمه قصصاً وتمثيلا وفلسفة . وأنت تجد هذا عند كفكا حين يعرض عليك تشاؤمه فى قصصه الرمزى الغامض الرفيع ، وفى خواطره التى تملأ يومياته فلسفة وفنًّا .

فهذا هو مظهر الاختلاف فى الأدب الأسود الحديث . فأما مظهر المقاومة لهذا الأدب الأسود فيشهده من يقرأ الصحف والمجلات الفرنسية . وربما كان من أطرف أشكاله هذا الحوار الذى اتصل بين الشيوعيين ، أو قل بين اليساريين من جهة ، والمعتدلين من جهة أخرى ، حول آثار كفكا أتحرق أم لا تحرق . وواضح جدًّا أن الإحراق هنا ليس إلا رمزاً . فالمسألة التى يختلف

فيها الأدباء الفرنسيون واليساريون والمعتدلون هى هذه : أتباح قراءة كفكا للشباب أم تحظر عليهم .

فأما المعتدلون فيؤثرون الحرية على كل شىء ويثقون بقدرة الشباب على مقاومة ما يشيع فى آثار هذا الكاتب من اليأس الذى يثبط الهمم ، ويفل العزائم ، ويميت القلوب ، وقد يدفع إلى الانتحار . وأما اليساريون فيرون أن الحياة أمل كلها ، وأن تحقيق الآمال محتاج إلى الإيمان ، لا إلى الشك ، وإلى الإقدام لا إلى الإحجام ، وإلى العزم الصادق والهم البعيد ؛ وهم من أجل ذلك يشفقون على الشباب من هذا الأدب الأسود الذى يجعل الحياة كلها سواداً .

وواضح كذلك أن الكلمة الأخيرة ستكون للحرية دائماً ؛ فلم تفلح قوة من القوى فى محاربة الرأى ، ولم تستطع النار مهما تكن مضطرمة شديدة الالتهاب أن تحرق كتاباً ، وهى قد تحرق ورقاً وحبراً ، ولكن الدخان الذى يثور من هذا الحريق يضاعف الإغراء بالقراءة ، ويملأ القلوب فتوناً بهذه الكتب التى حرقت ولكن لم تمس روحها النار . ولست أعرف إغراء بالأدب أقوى من محاربته . ولست أعرف إحياء للرأى أقوى من اضطهاده . فلن يحرق كفكا ، ولن تحرق آثار جان پول سارتر ، وإن كانت آثار هذين الكاتبين قد دفعت بعض الشباب إلى الانتحار ، ودفعت بعضهم إلى اقتراف الجرائم . ولن يكون القرن العشرين شراً من القرن الثامن عشر والتاسع عشر ؛ فالناس يعلمون أن قصة ڤرتر قد دفعت غير واحد من الشباب إلى الموت ، ولكنها لم تحرق ، ولم تحظر على القراء ، والشباب يقرءونها الآن أو يشهدونها فى ملاعب التمثيل ، فلا تلقى فى نفوسهم يأساً ، ولا تحبب إليهم الموت ، وإنما ترسم على ثغورهم ابتسامات لعلها لا تخلو من بعض السخرية .

وكذلك يقاوم الأدب الأسود الحديث كما كان يقاوم الأدب الأسود القديم .

ولكنك توافقنى بعد هذا الحديث الذى طال حتى بلغ الإملال على أن التشاؤم الأوربى الحديث كغيره من التشاؤم القديم ، قد أنشأته ظروف متشابهة فخرج متشابهاً فى أصوله وصوره ونتائجه وموقعه من نفوس الناس .

وإذا كان لهذا الحديث كله مغزى يحسن أن أقف عنده ، وأن أتمنى أن يتنبه إليه الأدباء المحدثون ، والقراء المحدثون أيضاً ، فهو أن الأدب الحديث مهما يختلف ومهما يتباين صوره ، ليس إلا امتداداً واستمراراً للآداب القديمة ، وأن الرقى الأدبى الصحيح محتاج إلى ألا يقطع الأدباء والقراء صلتهم بالقديم . ذلك أحرى أن يعصمهم من الغرور ، ويحميهم من أن يظنوا بأنفسهم الإعجاز والابتكار ، على حين أنهم قد أضافوا الشىء الكثير إلى ما ترك القدماء ، ولكنهم لم يعجزوا ولم يبتكروا ، وإنما جهلوا إنتاج من سبقهم فغلوا فى تقدير أنفسهم غلواً شديداً . ورحم الله أبا العلاء ؛ فقد كان شاباً فى أكبر الظن حين قال :

وإنى وإن كنت الأخير زمانه لآت بمـــا لم تستطعه الأوائلُ

بين العدل والحرية

مسألة واحدة تلقى فى كل مكان متحضر وفى كل بيئة مثقفة ، يلقيها بعض الناس على بعض ، ويلقيها الأفراد على أنفسهم عن إرادة وتعمد واختيار حيناً ، وعلى غير إرادة ولا شعور ولا اختيار حيناً آخر .

يلقيها بعض الناس على بعض ويلقيها الأفراد على أنفسهم ، عامدين إلى الدرس والتحليل ، محاولين أن يجدوا لها جواباً ، شاعرين بذلك مريدين له ؛ وتلقيها الحياة العاملة على الأفراد والجماعات فى كل لحظة وعند كل فرصة ، ويعجز الناس فى كثير من الأحيان عن أن يجدوا لها حلا حاسماً حازماً ، أو جواباً قاطعاً ساطعاً . وهم من أجل ذلك يضطربون فى حيرة متصلة ، تظهر آثارها واضحة فى أقوالهم حين يتحدثون ، وفى أعمالهم حين يعملون .

أيمضى العالم إلى تحقيق العدل أم إلى تحقيق الحرية ؟ هذه هى المسألة ، أو قل هى المشكلة التى ألقاها القرن التاسع عشر على بعض العقول فى أوربا ، والتى جعلت تتسلط على هذه العقول قليلا قليلا حتى شغلتها واستأثرت بها ، ثم تجاوزتها إلى عقول أخرى ، ثم جعلت تتنزل شيئاً فشيئاً من الطبقات المفكرة الممتازة إلى الطبقات الوسطى ثم إلى الطبقات الدنيا ، ثم استأثرت بالتفكير السياسى كله فى أواخر القرن الماضى حتى انقسمت لها أوربا شيعاً وأحزاباً . ثم عظم استئثارها بالحياة الأوربية فى أوائل هذا القرن ، ولا سيما فى أعقاب الحرب العالمية الأولى ، حتى اضطربت لها أوربا اضطراباً شديداً ، واضطرب لها العالم خارج أوربا اضطراباً شديداً أيضاً ، كان من آثاره أن ثارت الحرب العالمية الثانية ، وصبت على العالم ما صبت من الشر والهول .

وقد انتهت الحرب العالمية الثانية كما انتهت الحرب العالمية الأولى دون أن تجد إحداهما جواباً لهذه المسألة أو حلا لهذه المشكلة ، وإنما كانت نتيجة الحربين أن المسألة ظلت قائمة ولكنها ازدادت شدة وإلحاحاً ، وأن المشكلة ظلت قائمة ولكنها ازدادت صعوبة وتعقيداً . والله وحده يعلم أيحتاج العالم إلى حرب ثالثة لتجيب على هذه المسألة وتحل هذه المشكلة ، أم يستطيع السلام المنظم أو غير المنظم أن يخرج الإنسانية من حيرتها ويسلك بها إحدى الطريقين : طريق الحرية أو طريق العدل .

ومن الخطأ أن نظن أن هذه المسألة حديثة لم يعرفها الإنسان إلا حين ألقاها القرن التاسع عشر ، وإنما هى مسألة قديمة عرفها الإنسان منذ عصور بعيدة جداً . وقد يستطيع الفلاسفة الذين يدرسون التاريخ ويحللونه أن يستقصوا أصل هذه المسألة ، وأن يتتبعوا تطورها منذ فرضها العقل على الإنسان المتحضر فيما يسمونه فجر التاريخ . وليس من شك فى أن الفلاسفة قد فعلوا فدرسوا الحضارة منذ نشأتها ، واستقصوا أمر الصراع بين الحرية والعدل فى أطوار الرقى الإنسانى على اختلافها ، ثم انتهوا إلى ما انتهى إليه العالم الآن من هذه الحيرة المتصلة والاختلاط الشديد : فمنهم من آثر الحرية ؛ لأنها تحقق كرامة الإنسان وتتيح له أن يكمل نفسه ويظفر بشخصيته موفورة تامة ، وفريق منهم آثر العدل لأنه يرضى حاجة الإنسان إلى المساواة ، ويتيح له حظاً من الإنصاف يعصمه من استعلاء القوى على الضعيف ، وتحكم الغنى فى الفقير ، وتفوق القادر على العاجز . وفريق آخر حاول أن يلائم بين العدل والحرية ، فلم يبلغ من هذه المحاولة شيئاً ذا خطر ؛ لأن العدل المطلق والحرية المطلقة لا يستطيعان أن يلتقيا إلا إذا قيدت الحرية وقيد العدل ، وانتقص كلاهما من أطرافه فشوه خلقه تشويهاً ما . هنالك يستطيعان أن يلتقيا لقاء لا يخلو من تشويه تتأثر به الحياة الإنسانية نفسها ، فتدفعها الحرية إلى العمل والنشاط ، ويدفعها حب العدل إلى الاختلاف والاختصام ، وتنتهى إلى هذا التطور الذى

نشهده الآن كما شهدناه فى العصور المختلفة ، والذى يبث فيها العداوة والبغضاء ويملؤها شرًّا ومكراً وكيداً ، ثم يدفعها حيناً بعد حين إلى حرب من هذه الحروب التى لا تبقى ولا تذر ، والتى تزداد على مر الأيام بشاعة ونكراً .

ومن الخطأ كذلك أن نظن أن هذا الصراع بين الحرية والعدل مقصور على بيئة إنسانية دون بيئة ، أو على مكان من العالم المتحضر دون مكان ، وإنما الواقع الذى نستطيع أن نلاحظه فى كل وقت هو أن هذا الصراع قائم فى البيئات الإنسانية المثقفة كلها ، وفى أجزاء العالم المتحضر كلها أيضاً ، يقوى ويعنف حيث ترقى الحضارة وتتنوق ، ويضعف وتخف وطأته حيث تركد الحضارة وتميل إلى الخمود ، ولكنه موجود دائماً ومتصل على كل حال . ويكفى أن ننظر إلى العالم المتحضر الذى نعيش فيه اليوم لنتبين أن الصراع بين الحرية والعدل عنيف إلى أقصى غايات العنف فى أوربا وأمريكا ، وأن عنفه فى هاتين القارتين أشد منه فى القارات الأخرى ، وإن كان يختلف قوة وضعفاً باختلاف الأمم والشعوب . وليس المهم أن ندرس هذا الصراع بين العدل والحرية درساً مفصلا مستقصى ، فذلك شىء لا سبيل إليه بل لا حاجة إليه الآن ، وإنما المهم أن نلاحظ مظاهر هذا الصراع فى أوربا وأمريكا وفى بلاد الشرق الأدنى خاصة ، لنتبين إلى أى طريق نحن مسوقون ، وإلى أى غاية نحن مدفوعون . وليس من شك فى أن إلغاء المسافات فى الزمان والمكان قد جعل شرقنا الأدنى متصلا بأوربا وأمريكا اتصالا يوميًّا دقيقاً ، بحيث لانستطيع أن نفلت ، مهما نحاول ذلك ، من التأثر بما يحدث فى هاتين القارتين من الأحداث والخطوب ، وما يثار فيهما من المصاعب والمشكلات . ومن المحقق أن الشرق الأدنى لو استؤمر حين أثيرت الحرب العالمية الأولى لآثر العافية ، ولتمنى أن يلتزم هذه الحيدة التى تجنبه أخطار الحرب وأهوالها . ولكنه لم يستأمر ولم يكن من الممكن أن يستأمر ؛ لأنه كان ميداناً من ميادين الحرب وغرضاً من أغراضها . وهو كذلك لم يستأمر حين أثيرت الحرب العالمية الثانية ولم يكن من الممكن أن يستأمر ؛ لأنه

كان ميداناً من ميادين الحرب وهدفاً من أهدافها . وأكبر الظن أنه لن يستأمر إذا أثيرت حرب عالمية ثالثة ؛ لأنه سيكون من أهم ميادين الحرب ومن أعظم أغراضها خطراً .

فينبغى للشرق الأدنى إذن أن يوطن نفسه على أنه جزء من هذا العالم المتحضر الحديث الذى يضطرب أشد الاضطراب بهذا الصراع العنيف المتصل بين الحرية والعدل ، متأثر سواء أراد أو لم يرد بهذا الصراع وبما يكون له من أثر فى الحياة السياسية والاقتصادية والاجتماعية ، والخير أن يوطن نفسه على ذلك وإن لم يعد له عدته ، وأن يقبل عليه مريداً لهذا الإقبال لا مكرهاً عليه إكراهاً . ولم يخطئ الشاعر حين قال :

إذا لم يكن إلا الأسنّةَ مركبٌ فلا رأى للمضطر إلا ركوبها

وليس للشرق الأدنى بد من أن يركب هذه الأسنة ، فإذا أراد أن يحيد عنها أو أن يتجنب ركوبها ، فلن يجد إلى ذلك سبيلا . وحسبه أن يعلم أن هذا ليس مقصوراً عليه ، وإنما هو المصير المحتوم لكل جزء من أجزاء العالم بعد أن ألغيت مسافات الزمان والمكان . والناس يقولون فى كثير من الصواب إن العالم الآن موضوع للنزاع بين قوتين عظيمتين تريد كل منهما أن تسيطر عليه وتنشر فيه سلطانها ، وتخضعه لما يقتضيه ذلك من مذاهبها فى السياسة ونظمها الاجتماعية المختلفة . وهاتان القوتان قد تعاونتا أثناء الحرب العالمية الثانية ، فاتفقتا ما ظلّت الحرب قائمة حتى كسبتا النصر ، ثم لم تستطيعا أن تمضيا فى الاتفاق فعجزتا عن تنظيم السلم . وقد انتهت الحرب فى أوربا منذ عام وبعض عام وما زال المنتصرون عاجزين عن أن يقروا السلم وينظموه ؛ لأنهم عاجزون عن أن يتفقوا فيما بينهم . وليس الخلاف بينهم مقصوراً على تقسيم الغنائم وتوزيع الأسلاب ، ولكنه أبعد من ذلك مدى وأشد من ذلك عنفاً ؛ لأنه يتجاوز الدول المنتصرة نفسها لما تملك من حول وطول ومن قوة وأيد ، إلى الشعوب التى تمثلها هذه الدول . فالشعوب نفسها مختلفة فيما بينها أشد الاختلاف ، يريد بعضها أن

يسلك طريق الحرية على أن يكون العدل تابعاً للحرية لا متبوعاً . ويريد بعضها الآخر أن يسلك طريق العدل على أن تكون الحرية نافلة تتحقق إن سمح العدل بتحقيقها ، ويضحى بها إذا لم يكن بد من التضحية بها فى سبيل العدل الشامل والمساواة الكاملة بين الناس .

ثم تختلف الشعوب فى حياتها الداخلية نفس هذا الاختلاف بين الدول ، فتكون فيها الأحزاب المتباينة التى يذهب بعضها مذهب الحرية الكاملة ، ولا يتردد فى التضحية بالعدل إذا اقتضت الحرية هذه التضحية . ويذهب بعضها مذهب العدل الشامل ، ولا يتردد فى إهدار الحرية إذا اقتضى تحقيق العدل إهدارها .

وكذلك يشهد العالم هذا المنظر الرائع الغريب : دول تختلف فيما بينها تختصم حول الحرية والعدل ، وأحزاب تختلف فيما بينها تصطرع حول الحرية والعدل ، وأفراد يختلفون فيما بينهم يتمارون فى الحرية والعدل . والحياة تمضى متعثرة فى طريقها لا تكاد تخطو خطوات إلى أمام حتى تضطر إلى أن تنحرف إلى يمين أو إلى شمال ، وقد تضطر أحياناً إلى أن ترجع القهقرى ، وتعيد للناس نظماً كانوا يظنون أنها قد ذهبت إلى غير رجعة ومضت إلى غير مآب . وقد يبلغ من اضطراب الشخص الواحد أن يذهب إلى مذهب الحرية إذا أصبح ، فلا يكاد يمسى حتى يذهب مذهب العدل . وقد يبلغ من اضطراب الشعب الواحد أيضاً أن ينحرف اليوم إلى يمين ليؤيد الحرية ، فإذا كان الغد انحرف إلى شمال ليؤيد العدل ، وهو بهذا التذبذب بين اليمين والشمال لا يحقق حرية ولا عدلا ، وإنما يمضى فى الاضطراب ويغرق فى الارتباك إلى أذنيه ، وقد يغرق معه أمماً وشعوباً أخرى ؛ لأنها خاضعة له أو متأثرة به قليلا أو كثيراً .

هذه كلها حقائق يسيرة قريبة يلاحظها الإنسان حين يقرأ صحف الصباح وحين يقرأ صحف المساء ، وكل ما فى الأمر أنه ينظر إليها نظرة سريعة غير متعمقة ولا مستأنية ، ينظر إليها كما ينظر إلى أحداث الحياة اليومية التى يغيرها مر الغداة

وكر العشى . فالشعب الإنجليزى مثلا حين تخلص من سلطان المحافظين فى العام الماضى وألقى بمقاليد الأمر إلى العمال ، لم يزد على أن انحرف من طريق الحرية المحافظة إلى الشمال حيث العدل ، أو قل — إن شئت — حيث الطموح إلى العدل ، وحيث التضحية ، أو قل — إن شئت — حيث الاستعداد للتضحية بكثير من حرية الفرد والجماعة فى سبيل تحقيق هذا العدل . ولكن الشعب الإنجليزى نفسه حين يضطر حكومة العمال إلى أن تلتزم سياسة محافظة خارج بريطانيا العظمى ، فلا تفرط فى شىء من مستعمراتها ، ولا تتخلى عن قليل من مصالحها فى البلاد التى تخضع لنفوذها قليلا أو كثيراً ، وإنما تستمسك بالإمبراطورية كما تلقتها من حكومة المحافظين ، وتحافظ على مصالحها فى أقطار العالم كله على نفس النحو الذى كان يصطنعه المحافظون — أقول إن الشعب البريطانى حين يضطر حكومة العمال إلى أن تسلك هذه الطريقة لا يزيد على أن يتراجع فينحرف من شمال إلى يمين ، ويضحى بشىء من العدل ليستبقى حريته تلك التى أتاحت له أن يستذل ويستغل جزءاً عظيماً من الأرض. والشعب البريطانى حين يتخلص من سلطان المحافظين ويجعل أمره إلى العمال ، ويتيح لرئيس وزرائه ووزير خارجيته أن يتحدثا عن حق الشعوب فى تقرير مصيرها ، وعن حق العالم فى أن يخلص من الاستعباد والاستبداد ، يخطو خطوة إلى الشمال فى سبيل العدل الدولى ، ولكنه لا يلبث أن يعود أدراجه ويخطو خطوة إلى يمين فى سبيل الاحتفاظ بحريته القديمة التى كانت تتيح له أن يتحكم فى مصير الشعوب ، وإذا هو يذهب فى سياسته مع اليونان ويوجوسلافيا نفس المذهب الذى كان يذهبه المحافظون . وهذا الشعب البريطانى نفسه يخطو خطوة إلى شمال حين يعلن رئيس وزرائه ووزير خارجيته أنه يريد الجلاء عن مصر بلا قيد ولا شرط ، ثم لا يلبث أن يعود أدراجه بتأثير المحافظين ، وإذا هو يشترط للجلاء شروطاً تلغيه ، ويقيده بقيود تمنعه من الحركة والنشاط ؛ لأنه يضحى بالعدل الدولى فى سبيل حريته التى تتيح له أن يتحكم فى مصير مصر ،

فلا يجلو عنها إلا حين يريد وبالشروط والقيود التى يريد أن يعرضها . وهذا الشعب البريطانى نفسه يخطو خطوات إلى الشمال حين « يؤمم » طائفة من المرافق البريطانية ، ثم يتردد ويتراجع حين يعرض لتأميم طائفة أخرى من المرافق . يلغى حرية الأفراد والجماعات فى سبيل العدل . ولكنه يلغيها بمقدار لأنه لم يؤمن بالعدل إيماناً كافياً ، ويحتفظ بهذه الحرية للأفراد والجماعات بالقياس إلى بعض المرافق الأخرى ؛ لأنه لم يؤمن بالعدل إيماناً كافياً أيضاً . فهو مذبذب بين الطموح إلى العدل والاحتفاظ بالحرية ، وكل المصاعب التى يلقاها وكل المشكلات التى تأتلف منها حياته إنما تأتيه من هذا التذبذب بين العدل الذى يقتضيه التضحية بحرية التسلط على الأمم والشعوب والتحكم فى مصير الدول والأقطار ، وبين الحرية التى تحتفظ له بالقدرة على أن يتحكم فى مصير هذه الأمم والشعوب .

والشعب الفرنسى يذهب هذا المذهب نفسه ، فهو يتذبذب بين الحرية والعدل ، يقبل على انتخاباته العامة فى أكتوبر الماضى فيندفع اندفاعاً قويًّا إلى شمال ، ويؤلف الكثرة فى جماعته التأسيسية من الشيوعيين والاشتراكيين ، وإذا هو يؤمم طائفة من مرافقه ، ثم لا يلبث أن يأخذه الخوف ويملكه الذعر ، وإذا هو يرفض الدستور الذى وضعته له هذه الجماعة التأسيسية الشمالية ، فإذا طلب إليه أن ينتخب جماعة تأسيسية أخرى انحرف إلى يمين فألف كثرتها من المعتدلين وجعل اليساريين لهم تبعاً أو شيئاً يشبه التبع ، ودل بذلك على أنه يريد العدل ولكن بمقدار ، ويحرص على الحرية أكثر مما يحرص على أى شىء آخر . وقد أنسى أشياء كثيرة قبل أن أنسى حديثين دار أحدهما بينى وبين رجل من عامة الشعب فى مارسيليا قبل رفض الدستور بيوم واحد . فقد قال لى هذا الرجل إنه سيرفض الدستور إذا كان الغد لأنه لا يريد دستوراً يساريًّا ، ولكنه سيصوت لليساريين بعد ذلك ؛ لأنه يريد الإصلاح الاجتماعى ، ولا يريد برلماناً رجعيًّا أو حكومة مسرفة فى الاعتدال . ودار الآخر بينى وبين أستاذ من

أساتذة السوربون فى باريس بعد أن رفض الدستور بيومين . وهذا الأستاذ يسارىّ الميل متطرف فى حبه لليسار ، ولكنه رفض الدستور مع أصحاب اليمين . فلما كلمته فى ذلك قال : نعم رفضت الدستور لأنى لا أريد أن أخضع للرقابة فيما أنشر من الكتب وما أذيع من الفصول وما ألقى من الدروس والمحاضرات . فهو إذن يريد العدل ولكن بشرط ألا يقيد هذا العدل حريته حين يكتب أو يقول . وصاحب الصناعة يستطيع أن يقول كما قال هذا الأستاذ ذاته ، رفض الدستور اليسارى ، لأنه لا يريد أن يخضع للرقابة فيما تنتج مصانعه وفيما تغل عليه من ربح . وكذلك يتردد الفرنسيون كما يتردد جيرانهم البريطانيون بين العدل والحرية : يطمحون إلى العدل ولكنهم يخافون منه إذا كمل وشمل كل شىء ، ويحرصون على الحرية ولكنهم لا يكرهون تقييدها حين تضطرهم الظروف إلى ذلك . وقل إن شئت إنهم يؤثرون الحرية على كل شىء ، ولا يضحون بقليل منها إلا ليحتفظوا بما يستطيعون أن يحتفظوا به . فهم يتحدثون عن العدل كما كان مستر تشرشل يتحدث عن استقلال الشعوب أثناء الحرب . يتحدثون عن العدل على أنه من هذه المثل العليا التى يتوق الإنسان إليها ويجدّ فى تحقيقها ، ولكنه لا يبلغها لأنها من الظرف واللطف والأناقة بحيث تحسن الدلال وتمتنع على الطامحين إليها والطامعين فيها ، تغريهم بنفسها وتدعوهم إلى محاسنها ، ولكنها تنأى عنهم كلما دنوا منها ، وتتركهم يتمثلون قول جميل لبثينة :

ومنّيتِنى حتى إذا ما ملكتِنى ... بقول يُحِلُّ العُصْمَ سهلَ الأباطحِ
تناءيتِ عنى حين لا لىَ حيلةٌ ... وغادَرتِ ما غادرت بين الجوانحِ

وهم يحبون من المثل العليا هذا التدلل والامتناع ، وهم يستمتعون بلذة هذه النار التى تضطرم بين جوانحهم وتحرق قلوبهم شوقاً إلى العدل ، وهم يكرهون أن تخمد هذه النار وأن تبرد جوانحهم ، وأن يبلغوا العدل فيطمئنوا إلى أنهم بلغوه . وهم يحبون الحرية على نحو آخر ، يحبون أن يأخذوها بين أيديهم ويضموها إلى صدورهم ويستمتعوا منها بأعظم حظ ممكن ، لا ينالون منها حظّاً

إلا طمعوا فى حظ أعظم منه ، ولا يفقدون منها شيئاً إلا تقطعت قلوبهم عليه حسرات . ذلك لأن هناك فرقاً خطيراً جداً بين الاستمتاع بالحرية والاستمتاع بالعدل . فالاستمتاع بالحرية يثير هذه اللذة المتعبة ؛ لأنه يدفع إلى العمل والنشاط ، ويغرى بالكد والجد ، ويمنع الإنسان من أن يريح ويستريح . أما الاستمتاع بالعدل فمريح حقاً ؛ لأنه يقتل الطمع ويغرى بالرضا ويزين القناعة فى القلوب ، أو قل يفرض القناعة على القلوب فرضاً . فأى غرابة فى أن يكون الإنسان أشد إيثاراً للحرية التى تملؤه قوة ونشاطاً وتدفعه إلى الأمل والعمل ، وتمسكه فى هذا القلق الحلو المتصل الذى لا يعرف الرضا ولا يحب الاطمئنان ، منه للعدل الذى لا يثير قوة ولا نشاطاً ، ولا يدفع إلى مزيد من أمل أو عمل ، والذى يملأ القلوب أمناً ورضاً ويعصمها من القلق والخوف !

والأمر فى سائر أوربا الغربية كالأمر فى فرنسا وبريطانيا العظمى : حب مؤكد للحرية ، وحرص مصمم عليها ، وطموح إلى العدل كما يطمح العشاق العذريون إلى من يعشقون .

وحَسْبُك أن تنظر إلى بلجيكا وهولندا ، فهما كبريطانيا العظمى وفرنسا تمجدان العدل وتغنيان بمحاسنه ، ولا تكرهان أن تحققا منه شيئاً فى الأرض البلجيكية والهولندية مختارتين أو مضطرتين ، ولكنهما فى الوقت نفسه تؤثران الحرية أشد الإيثار : تؤثرانها فى السياسة الخارجية ؛ فالعدل لم يخلق لأندونسيا مثلا ولا للكونجو البلجيكية ، كما أنه لم يخلق للمستعمرات البريطانية والفرنسية وللشعوب الضعيفة بوجه عام . وهو إن كان قد خلق لأوربا ، فإنما خلق لها لتصيب منه بمقدار كالملح الذى يصلح قليله الطعام ، فإذا كثر فسد له الطعام فساداً شديداً . ولذلك تحتفظ بلجيكا وهولندا ، كما تحتفظ فرنسا وبريطانيا العظمى ، بحرية واسعة شديدة السعة للأفراد والجماعات ، وتحاولان تحقيق شىء من العدل لتسكتا هؤلاء الطامعين فيه ، المطالبين به الذين لا ينفكون يجأرون بطلب العدل الاجتماعى حين يمسون وحين يصبحون .

وليس من اليسير أن نتبين ميول ألمانيا المنهزمة ؛ فهى لم تظفر بعد بهذا القدر اليسير من الحرية لتعرب عما تريد فى مستقبلها القاتم ، ولكنها على كل حال قد قُسمت بين المنتصرين يحتل كل منهم جزءاً من أرضها . وهؤلاء المنتصرون يهيئون الشعب الألمانى أو يحاولون تهيئته لما يحبون ويألفون من مذهب فى السياسة والاجتماع . فأوربا الغربية وأمريكا تهيئان جزءاً من الشعب الألمانى أو تحاولان تهيئته لهذه الديمقراطية التقليدية التى تؤثر الحرية على العدل ، وتتخذ الإصلاح الاجتماعى وسيلة إلى إرضاء الطبقات البائسة من جهة ، وإلى الدفاع عن نفسها والاحتفاظ بما بقى لها من السلطان والقوة من جهة أخرى . ولكن روسيا السوفيتية تحتل جزءاً عظيما من ألمانيا ، وهى تهيئه أو تحاول تهيئته لمذهبها فى السياسة والاجتماع . ومذهبها واضح معروف ؛ فهى تؤثر العدل والمساواة وإلغاء التنافس والتزاحم والتفوق والامتياز على الحرية وما تستتبع من اصطراع بين الأفراد والجماعات واستباق ، إلى تحقيق المنافع واستئثار بهذه المنافع إذا تم تحقيقها .

وهذا الخلاف العنيف القائم بين هاتين القوتين : قوة الحرية فى أمريكا وغرب أوربا ، وقوة العدل فى روسيا ، هو الذى جعل حياة المنتصرين عسيرة منذ وضعت الحرب أوزارها فى الشرق والغرب ، وهو الذى حال بينهم وبين الاتفاق حين اجتمعوا فى أكتوبر الماضى ، وحين اجتمعوا فى أبريل ومايو ، ويوشك أن يحول بينهم وبين الاتفاق حين يجتمعون بعد أيام قليلة فى باريس .

وليس الستار الحديدى الذى يقال إن روسيا قد ألقته من دون جزء عظيم من أوربا الشرقية والجنوبية إلا سوراً منيعاً يحول بين الحرية والعدل ، وبين أن يلتقيا وجهاً لوجه ويصطدما فى ميدان واحد . فأوربا الغربية خاضعة للحرية وما تستتبع من تنافس وخصام ، وأوربا الشرقية خاضعة للعدل وما يستتبع من تسلط وقهر وكبح لجماح المنافع والأطماع . وإذا أجرت الأمة اليونانية انتخاباتها بأعين الإنجليز والفرنسيين والأمريكيين وكانت نتيجة هذه الانتخابات ميامنة

لا مياسرة ، قال الروسيون : إن هذه الانتخابات لم تجر حرة ولم تكن بمأمن من تدخل الديمقراطية الغربية ، وما يسندها من رأس المال . فإذا دبرت بلغاريا ورومانيا والمجر ويوجسلافيا وتشكوسلوفاكيا شؤونها بالانتخابات أو بإقامة الحكومات المؤقتة ، وكانت نتيجة هذا كله انحراف هذه الأمم إلى اليسار ، قال الإنجليز والأمريكيون والفرنسيون معهم : إن هذه الأمم ليست حرة فى تقرير مصيرها ، وإنما هى متأثرة بالساطان الروسى العنيف فى كل ما تعمل وفى كل ما تقول . وليس لهذا كله معنى إلا أن الشعوب الصغيرة فى أوربا قد اضطرت هى أيضاً إلى التذبذب بين مذاهب الأقوياء من أنصار الحرية والعدل ، فهى فى غرب أوربا منحازة إلى الحرية ؛ لأن الأقوياء من المنتصرين هناك ينحازون إليها ، وهى فى شرق أوربا وجنوبها منحازة إلى العدل ؛ لأن الأقوياء هناك ينحازون إليه . والواقع إن إرادة هذه الشعوب لم يتح لها ما ينبغى أن يتاح لها من الفرص لتظهر جلية لا يشوبها لبس ولا غموض . وقد يكون الموقف الأسبانى من أوضح الأشياء دلالة على هذه الخصومة بين العدل والحرية . ويجب أن نلاحظ أن التسلط والقهر هما الأداتان اللتان يصطنعهما العدل كما تصطنعهما الحرية ، يدافع بهما كل منهما عن نفسه ، ويثبت بهما كل منهما سلطانه . فالجيش البريطانى هو الذى أيد الحرية فى اليونان على حساب العدل ، والجيش الروسى هو الذى أيد العدل فى شرق أوربا على حساب الحرية . وليس لأحد من المنتصرين جيش فى أسبانيا الفاشية ، ولو قد وجد هذا الجيش لانحازت أسبانيا الفاشية إلى مذهب الحرية إن كان الجيش بريطانيًّا أو أمريكيًّا ، وإلى مذهب العدل إن كان الجيش روسيًّا . ولكن أسبانيا ليست محتلة ؛ ولذلك كان موقفها دليلا واضحاً على اشتداد الخصومة بين هذين المذهبين . فأما أنصار العدل وهم الروسيون والفرنسيون حين كان الأمر فى فرنسا إلى اليسار ، فيريدون إلغاء النظام الفاشى فى أسبانيا وإن أدى ذلك إلى التدخل العسكرى فى الشئون الأسبانية . وأيسر ما يطلبونه أن تقطع العلاقات السياسية بين جميع الدول

المنتصرة على اختلاف مذاهبها وبين أسبانيا الفاشية ، وأن تعترف الدول المنتصرة بالحكومة الأسبانية المنفية التى أقامت فى أمريكا اللاتينية حيناً وتريد أن تنتقل إلى فرنسا فى هذه الأيام . وهم يعتمدون فيما يطلبون على أن الديمقراطية المنتصرة لا ينبغى أن تسمح للفاشية بالبقاء ، وعلى أن نظام الأمم المتحدة وميثاق سان فرنسسكو يفرضان ذلك فرضاً ، وعلى أن أسبانيا الفاشية قد ظاهرت ألمانيا وإيطاليا لأنها مدينة لهما بالوجود . ولكن البريطانيين والأمريكيين يؤمنون هنا بحرية الشعوب إيماناً يوشك أن يكون تعصباً . فالشعب الأسبانى حر فى اختيار الحكومة التى تسيطر على أمره ، وما ينبغى للسلطان الخارجى أن يتدخل فى الشؤون الأسبانية الخالصة ، ولا أن يفرض على أسبانيا حكومة وإن كانت ديمقراطية ، ولا أن يخلص أسبانيا من حكومة وإن كانت فاشية قد حاربت الديمقراطية وأعانت عليها ما وجدت إلى ذلك سبيلا .

ونتيجة هذا كله أن الشعب الأسبانى نفسه منقسم فى ظاهر الأمر على الأقل فريق منه يريد أن يعود إلى نظام الجمهورى اليسارى ، وفريق آخر يريد أن يحتفظ بالنظام الفاشى الميامن . فأما قبل الحرب فقد أقبلت ألمانيا وإيطاليا فى غير تردد على تأييد النظام الفاشى فى أسبانيا بالسلاح ، وأما بعد الحرب وبعد انتصار الديمقراطية ، فإن بريطانيا العظمى وأمريكا تأبيان حتى قطع العلاقات السياسية مع الفاشية الأسبانية التى أعانت على الديمقراطية ودبرت لها ألوان الكيد .

فالأمر كله إذن إنما يرجع ، قبل كل شىء وبعد كل شىء ، إلى الصراع بين هذين المذهبين : مذهب الحرية الذى يعتمد على رأس المال ، ومذهب العدل الذى يعتمد على الشيوعية .

وكما أن روسيا ألقت ستاراً حديدياً من دون الشرق الأوربى والجنوب الأوربى ، فإن بريطانيا العظمى وأمريكا تلقيان ستاراً حديدياً آخر من دون الغرب الأوربى . وكل هذا قد يكون له خطره فى مستقبل العالم ، ولكن هناك ما هو أشد خطراً من هذا كله ، وهو أن الشعوب نفسها منقسمة فى

حياتها الداخلية أشد الانقسام ، ينحاز فريق منها إلى الحرية فيتبع بريطانيا العظمى وأمريكا ، ويستعين بهما على خصومه إن احتاج إلى ذلك ، وينحاز فريق آخر إلى العدل فيتبع روسيا ، ويستعين بها على خصومه إن احتاج إلى ذلك وينشأ عن هذا أن تصبح كلمة الاستقلال من الكلمات الجوفاء التى لا تدل الآن على معنى محقق فى حياة هذه الشعوب .

وقد كان من المضحك حقا أثناء الصراع الانتخابى فى فرنسا أن يتهم أنصار الحرية خصومهم بأنهم يتلقون الأمر من موسكو ويريدون أن يجعلوا فرنسا ذيلا لروسيا ، وأن يتهم أنصار العدل خصومهم بأنهم يتلقون الأمر من واشنجطون ويريدون أن يجعلوا فرنسا ذيلا لأمريكا . والواقع أن أولئك وهؤلاء كانوا يسرفون ، ويعلمون أنهم يسرفون . فقد أصبحت فكرة العدل أساساً لمذهب من المذاهب يوشك أن يكون ديناً ، وأصبحت فكرة الحرية أساساً لمذهب من المذاهب يوشك أن يكون ديناً أيضاً . فالذين ينحازون إلى هذا المذهب أو ذاك ويؤمنون بهذا الدين أو ذاك ، مضطرون بالطبع إلى أن يظاهروا شركاءهم فى الرأى وإخوانهم فى الدين . فانحياز أنصار العدل فى فرنسا إلى روسيا كانحياز أنصار الحرية فيها إلى أمريكا ، ظاهرة طبيعية يمكن أن تقاس إلى انحياز المسلمين فى وقت من الأوقات إلى عاصمة الخلافة ، وإلى انحياز النصارى فى وقت من الأوقات إلى عاصمة المسيحية فى روما .

على أن هذا الاختلاف بين المذهبين لم يلبث أن تعقد بعد الحرب العالمية الأولى بظهور مذهب وسط يريد أن يحتفظ بالحرية وأن يحقق العدل فى الأرض ، ولكنه لم ينظر إلى الحرية من حيث هى ولا إلى العدل من حيث هو ، وإنما نظر إليهما جميعاً من ناحية خاصة هى ناحية الدين . فأنصار العدل من الشيوعيين والاشتراكيين يعتمدون قبل كل شىء على المادية التى تجحد الديانات جحوداً تاماً ، وتنظر إلى الحياة الاجتماعية على أنها نتيجة لازمة لتطور تاريخى محتوم ، وأصحاب الحرية ، ولا سيما منذ الثورة الفرنسية ، لا يكادون يخلون بالدين ،

ولا يكادون يلقون إليه بالا . فإذا أمكن أن ينشأ مذهب ثالث بين هذين المذهبين يلائم بين الحرية والعدل من جهة وبين الدين من جهة أخرى ، ويتخذ الدين أساساً لحياة إنسانية جديدة ترتفع عن المادة ، وترقى إلى المثل العليا ، وتؤمن بأن فى الإنسان قوة لا تستطيع أن تحيا ولا أن تثمر ولا أن تتيح للإنسان حظه من الرقى إلا إذا اتصلت بمصدرها القدسى الأول من طريق الإيمان والثقة والأمل — أقول إذا أمكن أن ينشأ هذا المذهب كان فى نشوئه الخير كل الخير ؛ لأنه يصلح ما أفسدت الثورة ، فيرد إلى الدين مكانته فى القلوب وسلطانه على النفوس ، ويعصم الناس من المادية الجامحة والإلحاد المتمرد ، ويكفل لهم فى الوقت نفسه نصيباً معتدلا من الحرية ، ويتيح لهم فى الوقت نفسه سعياً متصلا إلى تحقيق العدل فى الأرض .

وكذلك نشأت الاشتراكية المسيحية التى لا تقيم العدل على الجبر التاريخى ، ولا تجعل الإصلاح نتيجة للتطور المادى ، ولا تلغى حرية الفرد ولا حرية الجماعات ، وإنما تقيم أمور الناس على التعاطف والتعاون والحب ، وتجمع قلوبهم حول هذه المثل الإنسانية والإلهية العليا .

وليس من شك فى أن أهوال الحربين العالميتين كان لها أعظم الأثر فى إنشاء هذا المذهب وانتشاره وانتصاره فى بعض الأقطار . فهذه الأهوال التى صبتها الحرب على الناس ، وهذه الكوارث التى تغلغلت فى حياة الأفراد والجماعات ، وهذه القسوة التى قطعت ما بين الناس من أرحامٍ أمر الله أن توصل ، كل هذا قد زهد الناس فى الإيمان بسلطان العلم وتفوقه ، وصرفهم عن هذه الفتنة التى ملأت قلوبهم وملكت أمرهم فى القرن الماضى ، واضطرهم إلى التفكير فى العلم أن ليس كل شىء وفى أن العقل ليس كل شىء ، وفى أن الإنسان لا يأتلف من العقل والجسم فحسب ، ولكن له ملكات أخرى لا ينبغى أن تهمل وحاجات أخرى لا ينبغى أن تزدرى . ومن أهم هذه الملكات ملكة الشعور ، ومن أهم هذه الحاجات الحاجة إلى الإيمان بقوة قدسية مدبرة لشؤون الإنسان تسمو به إلى

الخير ، وتنهاه عن الشر ، وتنأى به عن الموبقات . وقد أعان على انتشار هذا المذهب وانتصاره بعد الحرب العالمية الثانية ، أن أتيح حق الانتخاب للنساء فى أكثر الشعوب الأوربية بعد أن كان هذا الحق مقصوراً على الرجال ؛ ولذلك انتصرت الاشتراكية المسيحية فى فرنسا أخيراً بانتصار الحركة الجمهورية الشعبية على حساب الاشتراكيين الماركسيين ، وانتصرت الديمقراطية المسيحية فى إيطاليا على حساب الاشتراكية الماركسية أيضاً ، وأصبحت هذه الاشتراكية المسيحية الجديدة قوة لها خطرها فى الحياة السياسية لأوربا الغربية بوجه عام . ولست أدرى أيتاح لهذه الاشتراكية المسيحية فوز متصل أم هى أعقاب الحرب لا تكاد تمضى عليها الأعوام حتى تعود الحياة الأوربية إلى طبيعتها ، ويستأنف الصراع عنيفاً بين هذين المذهبين : مذهب الحرية ومذهب العدل . ذلك أن هذا المذهب الاشتراكى المسيحى جميل رائع فى نفسه ، مثله فى ذلك مثل مذهب العدل ومذهب الحرية ، ولكنه لا يكاد يخرج إلى الوجود اليومى ويعالج مشكلات الحياة الطارئة حتى يصيبه ما يصيب المذهبين من هذه الأعراض التى تبغضه إلى فريق من الناس وتحببه إلى فريق .

فالاشتراكية المسيحية لا تلغى رأس المال ، وإذن فسيطمئن إليها رأس المال ، وسينفر منها طلاب المساواة الخالصة والعدل المطلق . والاشتراكية المسيحية لا تنكر الإصلاح الاجتماعى وإنما تدفع إليه دفعاً وقد تتطرف فيه أحياناً ، وإذن فسيستغلها المتطرفون لتحقيق بعض ما يريدون ، وسيشفق منها المحافظون ، لأنها تكلفهم أكثر مما يريدون أن يتكلفوا . والاشتراكية المسيحية بحكم عنوانها واستمساكها بالدين مضطرة إلى مصانعة الكنيسة أو قل إلى طاعة الكنيسة وإرضائها ، وإذن فسينفر منها جمهور ضخم من الأوربيين ومن المفكرين الذين قطعوا ما بينهم وبين الكنيسة من الأسباب منذ وقت طويل . وخذ مثلا واحداً لهذا الموقف الوسط الذى يضطر الاشتراكية المسيحية إلى الحرج فى بلد كفرنسا ؛ فهذه الاشتراكية المسيحية تطالب بحرية التعليم التى يطالب بها

المحافظون الغلاة . وحرية التعليم هذه ينكرها عدد ضخم من الفرنسيين الذين ناصروا الفصل بين الكنيسة والدولة ، والذين حملوا الجمهورية الفرنسية الثالثة على أن تجعل التعليم من شأن الدولة خاضعاً لسلطانها ملتزماً للحيدة الدينية الكاملة . فليس بد إذن من أن تجد الاشتراكية المسيحية كثيراً جداً من العناء حين تعالج هذة المسألة ؛ لأن أنصار العدل الماركسى لم يضعفوا ولم يستيئسوا ، وإنما هم محتفظون بقوتهم التى تزداد انتشاراً وانتصاراً من يوم إلى يوم . فالاشتراكية المسيحية فى حقيقة الأمر توشك أن تكون طوراً من هذه الأطوار الانتقالية التى تطمئن إليها الشعوب حين تجهدها الحرب وتكلفها الأزمات من الجهد والمشقة ما لا تطيق . فإذا ما استجمعت واستردت قوتها ونشاطها ضاقت بالمواقف المتوسطة واستأنفت الصراع بين القديم والجديد ، بين المحافظة والتطرف ، أو قل — إن شئت — بين الاستمساك بالحرية والطموح إلى العدل .

والشىء الذى ليس فيه شك هو أن طبيعة الإنسان تدفعه دائماً إلى الترقى ؛ فهو لا يبلغ من الرقى طوراً حتى يسمو إلى طور خير منه « وحاجة من عاش لا تنقضى » كما يقول شاعرنا العظيم . والحضارة الإنسانية المادية مسرعة إلى التطور وإلى تيسير الترف وإذاعته وجعله فى متناول الناس جميعاً . فليس للإنسانية بد من أن تلقى على نفسها دائماً هذا السؤال : لماذا يتاح النعيم لفريق من الناس ويحظر على فريق آخر ؟ لماذا يفرق بين الناس فى الاستمتاع بالحياة على حين يسوى بينهم فى الدخول إلى الحياة والخروج منها ؟ لماذا يعمل العامل ويزرع الزارع ويملأ كلاهما الأرض بأسباب الترف ووسائل النعيم لينتفع بنتيجة هذا العمل فريق من الناس لا يعملون لا يزرعون ولا يبذلون جهداً ولا يحتملون فى الحياة عناء ؟ ولماذا يتاح الفراغ لقلة من الناس ويفرض العناء على كثرتهم ؟ هذه الأسئلة ألقيت على الناس منذ أقدم العصور ، ولكنهم لم يحققوها فى أنفسهم كما يحققونها الآن ، وهم يعتقدون مصيبين أو مخطئين ، راضين أو كارهين أن العدل يجب أن يكون هو الغاية الأخيرة للحياة ، وأن المساواة الصحيحة فى

تمكين الناس من أن ينتفعوا بهذا العدل هى الوسيلة إلى تحقيق هذه الغاية الكبرى . فإذا ذكرت لهم الحرية ومآثرها ومحاسنها — وما أكثر ما للحرية من مآثر ومحاسن ! — فسيقولون لك إن الحرية لن تطعم الجائع ولن تكسو العارى ولن تسقى الظمآن . وسيقولون لك إن الرجل البائس لا يستطيع أن ينتفع بحريته ، لأن الحرية لا تغنى إلا مع الاستطاعة . وسيقولون لك إن الحرية خير ما فى ذلك شك ، ولكن بشرط أن تمنح للناس بعد أن تتحقق بينهم المساواة ويستقر بينهم العدل ويصبح بمأمن من كل عبث ومن كل طغيان . وسيقولون لك إن الحرية إذا منحت للناس قبل أن يستقر بينهم العدل أثارت بينهم التنافس وأذاعت بينهم البغض ، وأشاعت فيهم الطمع والحسد والحقد وجعلت بعضهم لبعض عدوًّا . وسيستدلون بالتاريخ كله على هذا كله . وسيقولون يجب أن يتحقق العدل أولا وأن يتساوى الناس فى الانتفاع بالحياة كما تساووا فى الدخول إليها والخروج منها . فإذا تم لهم ذلك فامنحهم الحرية إن شئت . فلن تعرضهم للشر ، ولن تثير بينهم كيداً ولا مكراً ولا غدراً ولا عداء .

وقد تعترض عليهم بأن تحقيق العدل الذى يريدونه ، والمساواة التى يطمحون إليها ويطمعون فيها ، يدعو إلى كثير من الشر ، وأول هذا الشر إلغاء الحرية وإنزال القوى عن قوته والمتفوق عن تفوقه والغنى عن غناه ، وحمل الناس على ألوان من الحياة متشابهة بغيضة لتشابهها ، وأخذهم بالعنف حتى يحملوا على الجادة ويهتدوا إلى الصراط المستقيم . وقد تضرب لهم الأمثال بما يجرى هنا وهناك فى البيئات التى حاولت تحقيق العدل والمساواة من العنف المنكر والتسلط الذى لا يطاق ، ولكنهم سيجيبونك دائماً بأن الإنسانية مريضة ، وبأن شفاء المريض لا يكون بمداعبته وتدليله ، وإنما يكون بحمله على تعاطى الدواء مهما يكن مرًّا بغيضاً ، وبحمله أحياناً على ما هو أشق مشقة وأجهد جهداً وأثقل ثقلا من الدواء المر البغيض .

فالإنسانية بين اثنتين : إما أن تريد الشفاء ، فتسلك إليه طريقه المستقيمة ،

وإما أن تؤثر المرض، فتشقى بآلامه ، وأثقاله حتى يدركها الفناء . وكذلك ستظل الإنسانية مضطربة بين هذين المذهبين : مذهب العدل وما يقتضى من وسائل قد تكون منكرة فى كثير من الأحيان ، ومذهب الحرية وما يستتبع من نتائج ليست أقل من وسائل العدل نكراً . ومن يدرى ! لعل يوماً من الأيام قريباً أو بعيداً يرى ذلك الفيلسوف الذى يبتكر للإنسانية مزاجاً معتدلا من الحياة يتحقق فيه العدل من غير عنف ، وتتحقق فيه الحرية من غير ظلم ، ويذوق الناس فيه سعادة لا يشوبها بؤس ولا شقاء . ويرحم الله عمر ، فقد أراد أن يحمل المسلمين على ذلك ، ومضى بهم فى سبيله قدماً ، وحقق لهم منه شيئاً كثيراً . ولكن الشاعر الذى رثاه لم يخطىء حين قال :

عليك سلامٌ من إمامٍ ، وباركَتْ ... يد الله فى ذاك الأديم الممزَّقِ
فمنْ يَسْعَ أو يركَبْ جناحَىْ نعامةٍ ... ليدرك ماقدَّمتَ بالأمس يُسبَقِ
قضيت أموراً ثم غادرت بعدها ... بوائقَ فى أكمامها لم تفتّقِ

فرانز كفكا

مر بهذا العالم مرًّا سريعاً ، فلم يعش فيه إلا أربعين عاماً . أنفق جزءاً غير قليل منها فى الطفولة والصبا ، متأثراً بما حوله غير مؤثر فيه ، متلقياً ما ينحدر إليه من أبويه اللذين منحاه الحياة ، وما يقدم إليه أبواه أثناء التربية من ألوان التصور للأشياء ، والتقدير لها ، والحكم عليها ، ، والوقوف أمامها ، قابلا حيناً ورافضاً حيناً آخر . متلقياً كذلك ما تقدم إليه بيئته الخاصة التى تحيط به وبأسرته فى مدينة براج ، فى أواخر القرن الماضى ، من ألوان الحضارة وفنون الحياة التى كانت الطبقة الوسطى تحياها فى ذلك الوقت .

ثم أنفق بعض هذا الأمد طالباً فى المدارس الثانوية ثم فى الجامعة ، مندفعاً بميله الأول إلى العلم ، ثم متحولا عن العلم التجريبى إلى الفقه والقانون ، حتى إذا أتم دراسته التمس عملا يكسب منه القوت ، ليظفر بشىء من الحياة المستقلة ، فوجد هذا العمل فى شركة من شركات التأمين . وهو فى أثناء ذلك يتكلف أسفاراً قصيرة فى وطنه وفى ألمانيا وسويسرا ، وإيطاليا وفرنسا . ثم لا يكاد القرن العشرين يتقدم قليلا ، حتى يقضى عليه الموت سنة ١٩٢٤ . وقد ولد سنة ١٨٨٣ .

فحياته العاملة الظاهرة كما ترى قصيرة جدًّا ، بسيطة جدًّا ، ليس فيها عوج ولا التواء ، وليس فيها تكلف ولا تعقيد . ومع ذلك فلم يعرف التاريخ الأدبى كثيراً من الأدباء تعقدت حياتهم النفسية ، والتوت بهم طرق الإحساس والشعور والتفكير كهذا الأديب ، والذين يدرسون حياته النفسية هذه فى آثاره الكثيرة ، يردون تعقيدها إلى طائفة من المؤثرات ، قريبة فى نفسها ،

ولكنها بعيدة أشد البعد فيما نشأ عنها من ضروب الشعور والتفكير . فقد كان أديبنا من أسرة يهودية تعمل فى التجارة ، متأثرة أشد التأثر ، وأيسره فى الوقت نفسه ، بالتقاليد اليهودية المتوارثة ، فى شرق أوربا ووسطها ؛ فهى محافظة أشد المحافظة على هذه التقاليد السطحية التى يحافظ عليها اليهود . وهى فى الوقت نفسه متهاونة أشد التهاون فى حقائق الدين ودقائقه . ترى أنها قد أدت الواجب على وجهه إذا اختلفت إلى المعبد فى أوقات معلومة ، فسمعت ما يسمع الناس ، وقالت ما يقولون ، وأتت من الحركات والأعمال ما يأتون ، دون أن يتجاوز شىء من هذا كله أطراف اللسان وأعضاء الجسم ، إلى دخائل النفوس وأعماق القلوب فدينها ظاهر من الأمر ، كدين غيرها من عامة الناس ، صور وأشكال لا تمس الضمير ، ولا تؤثر فى السيرة اليومية ، ولا توجه الحياة الداخلية والخارجية إلى وجه دون وجه ، وإنما الحياة الداخلية والخارجية موجهتان دائماً بما وجه حياة الناس ، على اختلاف أديانهم وعقائدهم ، من هذه الظروف الاجتماعية والاقتصادية والسياسية ، التى تدفع الناس إلى العناية بمنافعهم القريبة العاجلة ، أكثر من العناية بحقائق الدين ودقائقه ، وبتعمق الحياة وما يكون فيها من الأحداث ، وما يمكن أن يكون لها من الأغراض العليا والغايات البعيدة . ولذلك لم يلبث أديبنا أن ضاق بهذه الحياة الدينية الظاهرة المتكلفة ، التى تقوم على النفاق أكثر مما تقوم على الإيمان . فجحد دين الأسرة والشعب اليهودى أولا ، ثم جحد الدين نفسه بحقائقه ودقائقه بعد ذلك ، وأقام حائراً لا يستطيع أن يعود إلى دين آبائه ؛ لأن عقله لا يطمئن إلى هذا الدين ، ولا يستطيع أن يستغنى عن حياة دينية صادقة تعمر القلب وتملأ الضمير ثقة واطمئناناً . فهو ينكر من جهة أشد الإنكار ، ويسعى من جهة أخرى أشد السعى ، إلى أن يجد ما يؤمن به قلبه ، وترتاح نفسه إليه .

وهذه المحنة القاسية التى امتحن بها فى إيمانه ، قد نشأت عنها محنة أخرى ليست أقل منها قسوة وعنفاً ، وليست أيسر منها تأثيراً فى حياته الداخلية ؛ فقد امتحن أديبنا فى الصلة بينه وبين أبيه . أنكر سيرة أبيه فى الدين ؛ لأنه لم ير فيها صدقاً ولا إخلاصاً . ثم أنكر سيرة أبيه فى الأسرة ؛ لأنه رآها تقوم على التسلط والاستطالة وعلى القوة والقهر أكثر مما تقوم على الرحمة والحب وعلى البر والعطف والحنان . ثم أنكر سيرة أبيه فى تدبير منافعه التجارية المختلفة ؛ لأنه رآها تقوم على الحرص والأثرة وانتهاز الفرص ، أكثر مما تقوم على القصد والعدل والإنصاف . فنظر إلى أبيه على أنه طاغية مخيف ، ولم يستطع أن ينظر إليه إلا على هذا النحو ، وأقام الصلة بينه وبين أبيه على الإشفاق والخوف ، ثم على المصانعة والمداراة ، ولم يستطع أن يقيمها على شىء آخر من هذا التعاطف الرقيق الرفيق الذى يكون بين الأبناء والآباء .

فهو إذن منكر للدين وسلطانه ، وهو فى الوقت نفسه ضيق بالأبوة وسلطانها . وهو لا يلبث أن يوحِّد بين هذين النوعين اللذين ينكرهما من السلطان ، سلطان الدين وسلطان الأبوة ، فيقف منهما موقفاً قوامه القلق والفزع والهول . وهو يشقى بهذا الموقف حياته كلها ، قد حاول ما وسعته المحاولة ، أن يخلص من الشك إلى الثقة ، ومن الخوف إلى الأمن ، فلم يجد إلى ذلك سبيلا .

ثم تنشأ من محنته فى الدين وفى الصلة بينه وبين أسرته ، محنة أخرى ليست أقل منهما قسوة ولا تعقيداً ، وهى المحنة التى تمس حقه فى أن يحيا حياة الآباء ، فيتخذ الزوج ويمنح الوجود للولد ، كما اتخذ أبوه الزوج وكما منحه ومنح إخوته الوجود . فهو يشعر بأنه مدين لأبيه بوجوده ، لا يشك فى ذلك ، ولا يشك فى أن الدين يجب أن يؤدى ، ولا يشك فى أن الوسيلة الوحيدة إلى أن يؤدى الابن ما عليه لأبيه من الدين إنما أن يمنح الوجود الذى تلقاه من أبيه لأبناء يتلقونه منه ويمنحونه بعد ذلك لأبنائهم . فإذا اتخذ الزوج ورزق الولد ،

فليس عليه لأبيه دين . هو يؤمن بهذا كله ، ولكنه فى الوقت نفسه يقف من هذه القضية موقفاً يشبه موقف أبى العلاء فى البيت المشهور :

هـذا جنـاه أبى على وما جنيـتُ على أحـد

ذلك أنه يرى الحياة التى تلقاها من أبيه شرًّا لا خيراً ، لأنها لم تمنحه رضا القلب ، ولا هدوء النفس ، ولا راحة الضمير ، ولا هذه الثقة الباسمة التى تنشأ عنها كل هذه الخصال . هو مدين لأبيه بالوجود ، وما فى ذلك شك . وليس أحب إليه من أن يؤدى ما عليه من الدين ، ولكن بشرط ألا يكون أداء الدين مصدراً للشر ، ولا سبيلا إلى الأذى ، وبشرط ألا يجنى على أبنائه ، ما جنى عليه أبوه من هذا القلق المتصل ، والخوف الملح ، واليأس المقيم ، وإلى جانب هذه المحن الثلاث ، فى الدين والأبوة والزواج ، تضاف محنة أخرى لعلها أن تكون هى التى أسبغت لونها القاتم على محنه الأخرى كلها ، وهى محنة المرض ، المرض الذى لا يظهر فجاءة ولا يثقل على المريض ثقلا طويلا ، وإنما يداوره ويناوره ، ويسعى إليه سعياً خفياً بطيئاً متلكئاً ، يدنو منه لينأى عنه ، ويلم به ليفارقه ، ويقفه من الحياة موقفاً غريباً لا هو باليأس الخالص ولا هو بالأمل الخالص ، وإنما هو شىء بين ذلك ، يملأ القلب حسرة ولوعة ، ويملأ النفس شقاء وعناء ؛ حتى إذا استبان أنه قد نهك فريسته وكلفها من الجهد أقصاه ولم يبق فيها قدرة على المقاومة ، أنشب فيها أظفاره ، وصب عليها آلاما ثقالا وأهوالا طوالا ، ثم قضى عليها الموت فى ساعة من ساعات الليل أو من ساعات النهار .

فأنت ترى أن أديبنا عليل قد ألحت عليه العلة ، وأن علته معقدة أشد التعقيد ، بعضها يتصل بالدين . وقد عجز أطباء اللاهوت عن علاجه ؛ فهو قد قرأ التوراة وتعمق دراسة التلمود ، ودرس المسيحية ودرس فلسفة الفلاسفة المؤمنين والملحدين ، فلم يجد لعلته الدينية هذه طبًّا ولا شفاء . وبعضها يتصل بالوراثة والصلة بين الابن وأبويه ، فهو إلى علم النفس التحليلى أقرب منه

إلى أى شىء آخر . وقد عجز علم النفس التحليلى عن علاجه ، فلم يستطع أحد ولم يستطع شىء أن يصلح رأيه فى أبيه ، أو يصلح العلاقة بينه وبين أبيه ، وإنما ظل طول حياته واقفاً من أبيه موقف الطفل الخائف المروع الذى يرى تفوق أبيه وتسلطه ، ويحاول أن يخلص من سلطانه فلا يستطيع ، ويحاول أن يحبه وأن يظفر منه بالحب فلا يستطيع . وبعضها يتصل برأيه فى الحياة ، وموقفه منها ، ورغبته فى أن يحياها كما تعود الناس أن يحيوها ، وخوفه مع ذلك من العجز عن احتمال أثقالها ، وخوفه بنوع خاص من أن يحمِّل هذه الأثقال قوماً آخرين ، أبرياء لم يجنوا مايستحقون من أجله احتمال الأثقال ، وهم الزوج والولد . وبعض علته جسمى يتصل بالفسيولوجيا ، وقد عجز الأطباء على علاجه ؛ فما زال السل يداوره ويناوئه حتى قضى عليه آخر الأمر . فإذا قدرنا هذه المحن كلها ، وقدرنا أنها لم تُصَبّ على رجل عادى ، وإنما صبت على رجل ممتاز له من القلوب أذكاها ، ومن العقول أصفاها ، ومن الأذواق أرقها ، ومن المشاعر أدقها ، ومن الحس أشده إرهافاً ، وله بعد ذلك إرادة حازمة صارمة ، وقدرة مدهشة على الملاحظة ، وعلى ملاحظة نفسه أكثر من ملاحظة غيره من الناس ، وبراعة خارقة للعادة فى أن يجعل نفسه موضوعاً للدرس والبحث والتحليل ، وأن يكون هو الدارس الباحث المحلل ، وأن يسجل ما ينتهى إليه درسه وبحثه وتحليله ، فى آثار مكتوبة طوال وقصار — أقول إذا قدرنا هذا كله ، لم نر غريباً أن يكون أديبنا هذا بهذه المنزلة التى شغلت الناس ، ويظهر أنها ستشغلهم وقتاً طويلا .

وربما كان أخص ما يمتاز به فرانز كفكا أشد الامتياز ، أنه كان أصدق الناس لهجة ، وأشدهم إخلاصاً ، وأبغضهم للتكلف ، وأبعدهم عن التصنع ، وأعظمهم حظّاً من التواضع الذى يأتى من معرفة الإنسان قدر نفسه بعد الدرس المتصل والاستقصاء العميق . وهو من أجل ذلك كان يكتب لنفسه ؛ أكثر مما كان يكتب للناس ؛ فقد كان من أشد الناس زهداً فى

نشر آثاره ، وأعظمهم إخفاء لها وضناً ، لا لأنه كان يكبرها أو يغالى بها ، بل لأنه كان يزدريها كما كان يزدرى نفسه . وقد نشر قليل من آثاره أثناء حياته فى المجلات ، ولم ينشر فى أكثر الأحيان إلا على كره منه . كان صديقه (ماكس برود) يختطف هذه الآثار اختطافاً ، ويدفعه إلى نشرها دفعاً . فلما أدركه الموت وقرئت وصيته ، تبين أنه قد اختار صديقه هذا ، (ماكس برود) وصياً ، وأنه يطلب إليه أن يحرق آثاره كلها ، وألا ينشر منها فى الناس شيئاً . وقد وقف الوصى من هذه الوصية موقف الحيرة التى لم تتصل ، فشك غير طويل ثم خالف عن أمر صديقه ، وأخذ فى نشر آثاره ملتمساً لذلك ما شاء من العلل والمعاذير . وقد مات فرانز كفكا سنة ١٩٢٤ ، ولم تمض على وفاته أعوام حتى كانت آثاره بعيدة الانتشار فى ألمانيا ، بل فى أوربا الوسطى كلها ، ثم تجاوزت حدود أوربا الوسطى إلى أوربا الغربية ، فتلقاها الفرنسيون لقاء غريباً .

وربما كان من طرائف الأشياء ، أن آثار فرانز كفكا ، كانت تستقبل أحسن استقبال فى غرب أوربا ؛ وينكل بها أبشع تنكيل فى أوربا الوسطى ؛ فكان الفرنسيون والإنجليز يترجمونها ويفسرونها ، على حين كان الألمانيون الهتاريون يحرقونها جهرة فى الميادين .

وقد يكون من الخير أن نلاحظ ، قبل أن نتحدث عن آثار فرانز كفكا ، أن ظروف الحياة الأوربية كانت ملائمة كل الملاءمة لظهور هذه الآثار . فقد بدأ كفكا يشعر ويفكر قبيل الحرب العالمية الأولى ، فكان كل شىء من حوله يؤذن بالكارثة ويدفع إلى البؤس واليأس . ثم مضى فى تفكيره وإنتاجه أثناء الحرب العالمية الأولى ، فكان فى تلاحق الكوارث والفواجع من حوله ما يزيد إمعانه فى البؤس واليأس . ثم نظر ذات يوم فإذا كل شىء من حوله **ينهار** : فإمبراطورية النمسا والمجر تتفرق أيدى سبا ، والإمبراطورية الألمانية العظيمة تلقى السلاح وتركع متلقية شروط المنتصر ، فلا يزيده هذا كله إلا إيغالا فى البؤس واليأس . ثم يمضى فى تفكيره وإنتاجه . وقد تم الصلح ،

ولم تلبث الإنسانية بعد إمضائه أن استشعرت خيبة الأمل وكذب الظن ، فلم يتحقق العدل الذى قيل إن الحرب أثيرت لتحقيقه ، وإنما عادت الإنسانية بعد الحرب ، كما كانت قبل الحرب ، بائسة يائسة ، متخبطة لا تدرى إلى أى وجه تتجه ، ولا فى أى طريق تسير .

حياة خاصة كلها نكر وشر ، وحياة عامة كلها بؤس ويأس ؛ فأى غرابة فى أن يكون الأدب الذى ينتجه فرانز كفكا فى هذه الظروف كلها هو الأدب الأسود بأدق معانى هذه الكلمة وأشدها سواداً وحلوكاً . وواضح جداً أن هذا القلب الذكى ذا الحس المرهف والشعور الدقيق ، لم يصور الحياة كما رآها من حوله فحسب ، وإنما صور هذه الحياة ، وصور آثارها القريبة ؛ فكان فى أدبه هذا المظلم ، شىء من التنبؤ المزعج ، بما ستتعرض له الإنسانية من الكوارث والأخطار . وكان من أجل هذا بغيضاً إلى الذين كانوا يريدون أن يعيدوا الحرب جَذَعة ، مثيراً للشوق وحب الاستطلاع عند الذين كانوا يخافون الحرب ويشفقون من أن يدفعوا إليها كارهين . ومن أجل هذا كانت آثار فرانز كفكا فى وقت واحد ، تترجم فى باريس ، وتحرق فى برلين . والآثار الأدبية التى تركها فرانز كفكا كثيرة منوعة ، لم تنشر كلها بعد ، وإنما نشر أكثرها . وأظهر ما تمتاز به من الخصائص أنها تصور القلق الذى يوشك أن يبلغ اليأس ، وتصور الغموض الذى يضطر القارئ إلى حيرة لا تنقضى ، ويدفعه إلى كثير من المذاهب فى فهم هذه الآثار وتأويلها ، وحل ما تشتمل عليه من الألغاز والرموز . فقد كان فرانز كفكا أشد الناس صراحة وأعظمهم إخلاصاً فى حياته اليومية ، وفيما كان ينشأ من الصلات بينه وبين أصدقائه وذوى معرفته ، وفيما كان يسجل لنفسه من الخواطر والمذكرات فى يومياته المتصلة ولكنه بعد هذا كله كان أبعد الناس عن الصراحة وأنآهم عن الوضوح ، فيما كان ينتج من القصص الطوال والقصار .

وليس المهم أن نلتمس العلل المختلفة لهذا الغموض ؛ فالأدب الرمزى

فى نفسه ظاهرة سائغة طبيعية ، ليست فى حاجة إلى أن تلتمس لها العلل والمعاذير ، وإنما هى أثر من آثار بعض الأمزجة ، ولون من ألوان الفن ، فى كثير من الآداب القديمة والحديثة ، على اختلاف البيئات والعصور . فقل بعد ذلك إن فرانز كفكا قد أمعن فى درس التلمود ، وتعمق ما فى آداب إسرائيل من الأسرار والألغاز ، وتأثر بهذا كله فى فنه ؛ فهذا حق من غير شك ، ولكنه ليس كل شىء ، فما أكثر الأدباء الرمزيين الذين يستمدون رمزيتهم من مزاجهم الفنى وحده ، لا من دراسة التلمود ، ولا من تعمق الأسرار والألغاز فى أدب إسرائيل ! .

والغموض فى أدب فرانز كفكا من نوع خاص . فالرجل المثقف حين يقرأ هذا الأثر أو ذاك من آثاره ، لا يشعر بالغموض لأول وهلة ، وإنما يخيل إليه أنه يقرأ شيئاً يسيراً سائغاً قريب الفهم ، لا يتكلف فى تذوقه جهداً ولا عناء . ولكنه لا يلبث أن يحس شيئاً من الغرابة ، أو قل شيئاً من الغرابة فى هذا الذى يقرأ ؛ لأنه يرى أشياء مسرفة فى البساطة مألوفة أشد الإلف ، ليس من شأنها أن ترتفع إلى حيث تكون أدباً ينتجه الفن الرفيع ، وإنما هى من هذه الأشياء التى يراها الإنسان فى كل يوم وفى كل مكان ، وفى الطبقات الساذجة العادية من الناس ؛ فيسأل القارئ نفسه ، أو قل يقنع القارئ نفسه ، بأن الكاتب لم يرد إلى هذه البسائط ، وإنما اتخذها وسائل قريبة لغايات بعيدة . وهنا يدفع القارئ إلى التماس هذه الغايات ، فيذهب فى التماسها كل مذهب ، ويسلك إلى استكشافها كل سبيل . وقد يصل إلى شىء يحسبه الغاية التى قصد إليها الكاتب ، ولكنه لا يكاد يفكر ويروّى ، حتى يشك فيما انتهى إليه ، وحتى يسأل نفسه ألا يمكن أن يكون الكاتب قد أراد إلى غاية أخرى أو إلى غايات أخَر ، غير هذه التى انتهى هو إليها ؟ وكذلك تستطيع أن تقول إن قارئ فرانز كفكا ، معلق دائماً ، يخيل إليه أنه يفهم ما يقرأ ، وهو يفهم معانيه القريبة من غير شك ، ولكنه يشعر شعوراً قوياً بأن هذا الذى

يفهمه ليس هو الذى قصد الكاتب إليه .

وإلى جانب هذا الشعور بالتعليق المتصل يجد القارئ أثناء قراءته حرجاً مرهقاً وضيقاً شديداً لأنه يرى نفسه فى بيئة مهما تكن قريبة فى ظاهر الأمر فهى غريبة فى حقائق الأشياء . وهو من أجل ذلك لا يحس يسراً ؛ ولا سهولة ولا سعة ، وإنما هو يشعر بضيق الصدر وقلق النفس وهذا الجهد العنيف الذى يفرض على العقل . فقارئ فرانز كفكا فى الدنيا وليس فيها ، هو فى عالم غريب ، لا هو بالواقعى ولا هو بالوهمى ، وإنما هو شىء بين الواقع والوهم يملأ النفس حيرة وشوقاً وسأماً وإلحاحاً فى وقت واحد .

تأخذ فى قراءة القصة فيفجؤك قربها وتدهشك غرابتها ، وأنت لا تكاد تطمئن إلى هذا القرب اليسير المألوف ، ولو قد اطمأننت إليه لتركت القصة وأعرضت عن الكتاب ، ورأيت أنك لست فى حاجة إلى تكلف الجهد لتفهم ما لا يحتاج إلى فهم . وأنت لا تطمئن إلى هذه الغرابة ، ولو قد اطمأننت إليها لتركت القصة وأعرضت عن الكتاب يائساً من القدرة على الفهم ، ضنيناً بوقتك وجهدك على إنفاقهما فيما ليس إلى فهمه سبيل . فأنت إذن معلق بين الوضوح الذى يملأ نفسك سأماً ، وبين الغموض الذى يملأ نفسك شوقاً . وما تزال فى هذه الحال المعلقة منذ تبدأ الكتاب أو القصة إلى أن تفرغ منهما .

وأغرب من ذلك أنك حين تفرغ من القراءة ، لا تنتهى إلى ما يحسن الاطمئنان إليه والسكوت عليه ، وإنما أنت معلق بعد الفراغ من القراءة ، كما كنت معلقاً فى أولها وفى وسطها . ذلك لأن الكاتب لا يتم قصته ، وإنما يقتضبها اقتضاباً ، وينتهى بها إلى شىء لا يصلح أن يكون غاية لقصة أو كتاب . ومصدر ذلك فى أكبر الظن أن الكاتب نفسه لا يعرف لنفسه غاية يقف عندها أو أمداً ينتهى إليه ، وإنما هو يمضى بقصته فى طريقها ما وسعه المضى ، حتى إذا أدركه الإعياء أو انتهى إلى بعض الطريق ، وجد أمامه سداً منيعاً لا يستطيع أن يتجاوزه ، فوقف حيث ينتهى به السعى ، واستأنف السير

فى طريق أخرى ، وانتهى من هذه الطريق الأخرى إلى مثل ما انتهى إليه فى الطريق الأولى ، فوقف ثم استأنف السير فى طريق ثالثة . وما يزال كذلك يبدأ الطرق ولكنه لا ينتهى منها إلى غاية ؛ لأنه هو فيما بينه وبين نفسه يائس من الغاية أو كاليائس منها .

فخذ مثلا قصصه الثلاث الكبرى ، وهى القضية ، والقصر ، وأمريكا . فستراه يبدأ قصته الأولى بدءاً قريباً كل القرب ، غريباً كل الغرابة ، فيفرض عليك أن تصحبه فى هذه الطريق التى يريد أن يمضى فيها : فهذا رجل لم تتقدم به السن ، ولكنه قد جاوز الشباب شيئاً ، يفيق من نومه ذات صباح ، وينتظر أن تحمل إليه الخادم طعام الإفطار . ولكن الخادم لا تحمل إليه شيئاً ، بل لا تدخل عليه ، وإنما يدخل عليه رجلان يزعمان له أنهما يمثلان الشرطة ، وأنهما قد أقبلا للقبض عليه ، وهما يدعوانه فى شىء من العنف إلى أن ينهض من سريره ويدخل فى ثيابه ، ويلحق بهما فى غرفة مجاورة ليبدآ معه التحقيق . وهو دهش لهذا الحادث منكر له ، ضيق بهذين الشرطيين ، ولكنه مع ذلك مضطر إلى أن يطيع . فإذا لحق بالشرطيين فى الغرفة المجاورة وجدهما قد أكلا طعامه غير حافلين به ولا آبهين له . ثم تلقى عليه أسئلة سخيفة لا خطر لها ، ثم ترد إليه حريته ويقال له : إنه يستطيع أن يذهب إلى حيث يشاء ، وأن يمارس عمله فى المصرف الذى يعمل فيه ، ولكن عليه أن يعلم أنه متهم ، وأنه سيدعى ذات يوم للمثول بين يدى القضاة ليسألوه عن التهمة الموجهة إليه . والشرطيان ينصرفان عنه ، ويثوب هو إلى نفسه ، حائراً أول الأمر ، ثم ساخطاً ، ثم منكراً لهذا التصرف ، ولكنه قلق يريد أن يتبين جلية هذه القصة . وهو يسأل نفسه فيطيل السؤال دون أن يظفر بجواب ، وهو يقبل على عمله كما تعود أن يفعل ، ولكن قلقاً قد استقر فى نفسه ، إن أمكن أن يستقر القلق فى النفوس . والشىء الذى لا شك فيه أنه سعى قليلا قليلا إلى الثقة بأنه متهم ، وبأن من الحق عليه ومن الحق له أن

يدافع عن نفسه . وفى ذات يوم يدعى إلى التليفون ، فيقال له : إن عليه أن يحضر إلى المحكمة يوم كذا ، ويدل على مكان هذه المحكمة ، وهو مكان غريب لا صلة بينه وبين الأماكن المعروفة للمحاكم ودور الشرطة . فإذا كان اليوم الموعود ذهب إليه حيث طلب إلى أن يذهب ، فرأى عجباً أى عجب : رأى داراً كبيرة قذرة متداعية ، تكثر فيها السلالم والدهاليز ، ولا يهتدى الناس فيها إلى طريقهم إلا بعد جهد شديد ، وهى على ذلك دار مسكونة كغيرها من الدور التى يسكنها الفقراء وأوساط الناس . وما يزال يسأل ويبحث ويستقصى ، حتى يصل إلى غرفة المحكمة ، فيرى جمهوراً من الناس غريباً ، ويرى جماعة من الموظفين قد جلسوا مجلس القضاء ، فيقول لهم ويسمع منهم ، وهو لا يفهم عنهم ، كما أنهم لا يفهمون عنه ، وكما أن النظارة لا يفهمون عنه ولا عن هؤلاء الموظفين . ثم ينصرف وقد استقر فى نفسه أنه متهم وإن لم يعرف طبيعة التهمة . وقد استقر فى نفسه أن من الحق أن يبرئ نفسه أمام القضاة . ولكنه لا يعرف من هؤلاء القضاة ، ولا أين يكونون ، ولا كيف يصل إليهم ؛ لأنه لم ير فى المحكمة إلا جماعة من صغار الموظفين . وهو ينفق حياته فى محاولات شاقة مرهقة ليعرف تهمته وليدافع عن نفسه ، فيتصل بكبار المحامين وصغارهم ، وبقوم آخرين ليسوا من المحاماة فى شىء . وأولئك وهؤلاء يعدونه بالدفاع عنه وتبرئته إن وجدوا إلى تبرئته سبيلا ، ولكن أحداً منهم لا يبين له طبيعة تهمته ، ولا يدله على مكان القضاة ، ولا يلمح له بطريقة الدفاع عنه ، وإنما هو أمل يتبعه يأس ، ويأس يتبعه أمل ، وحيرة مهلكة للنفوس ، وفى ذات مساء يقبل عليه رجلان فى زى رسمى دقيق ، يدعوانه فيستجيب لهما ، وهو لا يعرف لماذا أقبلا عليه وإلام يدعوانه . وقد خطر له — لا أدرى لماذا — أنهما مغنيان ، وهو يخرج معهما على كل حال ، فيأخذه كل منهما من إحدى ذراعيه ويمضيان به لا يلويان على شىء . حتى إذا تجاوزا المدينة دفعاه إلى مقطع من مقاطع الأحجار ، ثم طرحاه على الأرض ،

ثم أقبلا عليه فذبحاه ، وهو يرى ذلك لا يقاوم ولا يحاول المقاومة ، حتى إذا أحس وقع الخنجر وعرف أنه الموت قال هذه الجملة التى تنتهى بها القصة : « كما يموت الكلب . »

ولم أعرض عليك شيئاً من تفصيل القصة ، وإنما عرضت عليك خلاصتها فى كثير جداً من الإيجاز . ولو قد عرضت عليك تفصيلها لتنقلت بك من شىء سخيف إلى شىء سخيف ، ولتنقلت بك فى الوقت نفسه من لغز غامض إلى لغز غامض ومن رمز خفى إلى رمز أشد منه خفاء . وبطل هذه القصة رجل لا نعرف من اسمه إلا حرفاً واحداً هو « الكاف » التى هى الحرف الأول من اسم الكاتب نفسه . فإذا سألت عما أراد إليه الكاتب بقصته هذه الرائعة ، فأكبر الظن أنه إنمـــا أراد إلى أن يصور الإنسان الخاطئ الذى لا يشك فى خطيئته ، ولكنه لا يعرف طبيعة هذه الخطيئة ، ولا يعرف كيف دفع إليها ولا كيف تورط فيها ، ولا يعرف كيف يخلص منها ، ولا أمام من يستطيع أن يحاول الدفاع عن نفسه . فهو موقن بأنه خاطئ ، وموقن بأن هناك قاضياً يستطيع أن يعاقب على الخطيئة كما يستطيع أن يبرئ منها . وموقن أن هناك قانوناً ينظم تبعة الخـــاطئين وما يترتب عليهـــا من عقاب . ولكنه يجهل طبيعة الخطيئة ، ويجهل طبيعة القانون ، ولا يعرف المكان الذى استقر فيه القاضى ، ولا يجد الوسيلة التى توصله إليه . وبعبارة واضحة إنما أراد الكاتب إلى أن يصور الإنسان البائس اليائس الذى أجبر على الحياة دون أن يريدها ، وأجبر على الموت دون أن يريده ، وخيل إليه أنه حر بين ذلك ، وانقطعت الصلة الدقيقة الأمينة بينه وبين الإله الذى يدخله فى الحياة ويخرجه منها ، ويحمّله ما يحمله من الأوزار والتبعات ، لا يؤامره فى شىء من ذلك ولا يشاوره ، ولا يتيح له حتى أن يلقاه ليستعفيه من التبعة ، ويطلب إليه الصفح والمغفرة .

فكاتبنا إذن لا يجحد الإله ، ولكنه لا يعرفه ولا يعرف السبيل إليه . وهو مشوق أشد الشوق إلى أن يعرفه ويعرف السبيل إليه ، وهو يبذل فى سبيل

ذلك الجهد كل الجهد دون أن يظفر بشىء . أترى إلى أننا لسنا بعيدين من حيرة أبى العلاء على اختلاف ما بين الرجلين فى الزمان والمكان والبيئة والثقافة والوراثة !

فإذا تركت هذه القصة ، وعمدت إلى قصة أخرى وهى القصر ، انتهيت إلى نفس النتيجة المؤسة التى انتهيت إليها فى القصة الأولى . ولكن الكاتب يسلك بك إلى اليأس طريقاً أخرى ؛ فبطل هذه القصة الثانية رجل لا نعرف من اسمه إلا حرفاً واحداً هو « الكاف » التى هى الحرف الأول من اسم الكاتب . وهو قد أقبل من مكان مجهول إلى قرية مجهولة ، يشرف عليها قصر ضخم فخم ، وهو يعتقد ويقول للناس إنه قد دعى إلى هذه القرية بأمر من القصر ليشغل فيها منصب المساح . وهو يريد أن يتصل بالموظف المختص فى القصر ليتسلم عمله ، ولكنه لا يجد سبيلا إلى هذا الاتصال . يحاول أن يتصل من طريق التليفون فلا يسمع إلا أصواتاً غامضة لا تدل على شىء . ويحاول أن يتصل بالعمدة ، فلا يجد عنده علماً بهذا المنصب ولا باختياره له . ويحاول أن يسعى إلى القصر فلا يجد سبيلا إليه ، ويحاول أن يتصل بالقصر بوساطة السعاة الذين يسعون بين سادة القصر وبين القرية ، فلا يظفر بشىء . وإنما هو الخداع يتبعه الخداع ، والحيرة تتبعها الحيرة ، والعناء المتصل والشقاء المقيم . وتنتهى القصة إلى غير غاية كما ترى : أنفق صاحبنا حياته فى القرية ، لا هو بالموظف فيتسلم عمله ويعيش مع أهل القرية كما يعيشون ، ولا هو باليائس فيعود من حيث جاء ، وإنما معلق بين اليأس والرجاء حتى يدركه الموت .

ولم أعرض عليك تفصيل هذه القصة ، كما أنى لم أعرض عليك تفصيل القصة الأولى ، وإنما اكتفيت هنا كما اكتفيت هناك بهذه الخلاصة اليسيرة التى تصور لك ما أراد إليه الكاتب من تصوير الإنسان إليه غريباً معلقاً لا يدرى من أين جاء ، ولا إلى أين يمضى ، وإنما يخيل إليه أنه قد دعى ، وأن له عملا ينبغى أن يؤديه ، ثم يحال بينه وبين هذا العمل ، وتضيع حياته فى هذه

الجهود المجدبة التى لا تغنى عن أصحابها شيئاً . ولو قد استطاع أن يصل إلى القصر ويتحدث إلى من فيه ، لعرف جلية الأمر . ولكن الأسباب منقطعة بينه وبين القصر ، فهو لا يستطيع أن يصل إليه . القصر موجود ، ما فى ذلك شك . يسكنه أهله وسادته ، ما فى ذلك شك . وهو يدبر أمر القرية والمقيمين فيها والطارئين عليها ، ما فى ذلك شك ، ولكنه يدبر هذا الأمر من بعيد ، ولا يتيح للمقيمين ولا للطارئين أن يتصلوا به أو يراجعوه فى قليل أو كثير . فموقف الكاتب هنا كموقفه هناك . لا ينكر وجود القوة القاهرة المدبرة ، ولكنه لا يعرف كيف يتصل بها ، ليتبين جلية أمره ، وليعرف لماذا يجب عليه أن يفعل ، ولماذا يجب عليه أن يترك ، ولماذا يحتمل ما يحتمل من التبعات .

أما القصة الثالثة « أمريكا » فلعلها أن تكون أقل إحراجاً وإرهاقاً من هاتين القصتين ، ولكنها على ذلك لا تخلو من الحرج والضيق والألم ، وهى كذلك لا تنتهى إلى غاية . ويستطيع ماكس برود ، صديق الكاتب ، كما يستطيع غيره من النقاد أن يرى فى هذه القصة شيئاً من أمل ، وأن يظن أنها تدل على أن الكاتب قد ثاب إلى الثقة قبل أن يموت . أما أنا فلا أرى من ذلك شيئاً ، وكل ما فى الأمر أن بطل القصة صبى لا يتجاوز السادسة عشرة من عمره ، فأمره رفيق بعض الشىء ، ولكنه منته إلى مثل ما ينتهى إليه أمر غيره من هذا الغموض الذى لا غاية له . واسم هذا الصبى كامل غير منقوص ، وهو كارل روسمان ، وأوله « الكاف » كما ترى ، وقد سخط عليه أبواه ؛ لأن خادماً أغوته فنفياه من أوربا إلى أمريكا ، وفى أمريكا تختلف عليه الأحداث ، فمن نعيم ويسر ، إلى بؤس وعسر ، ومن استقامة ووضوح ، إلى التواء وغموض . ثم ينتهى الأمر به بعد كثير من الخطوب إلى أن يقبل عاملا فى فرقة تمثيلية غامضة أشد الغموض ، وقد وضع مع زملائه فى قطار يذهب به إلى غير غاية معروفة .

فأنت ترى أن المذهب هو هو ، لم يتغير ، هذا الصبي عبثت به خادم ، وقسا عليه أبواه فنفياه ، وتلقته أحداث غامضة مبهمة متناقضة مضادة لأخلاقه وآماله . ثم هو يوضع آخر الأمر فى قطار يمضى به إلى مكان مجهول ، ثم نحن لا نعلم من أمره بعد ذلك شيئاً . أتراه وصل إلى المدينة التى أرسل إليها أم لم يصل ؟ وما عسى أن يكون عرض له من الأحداث أثناء السفر قبل أن ينتهى القطار إلى غايته إن كان قد انتهى إليها ؟ أتراه قد قبل حقاً فى هذه الفرقة التمثيلية ، فقد كان قبوله الأول مبدئياً ، أريد به إلى التجربة لا إلى الاستقرار . كل هذه أمور مجهولة يخيل إلينا الكاتب أن جهلها ناشئ من أنه لم يتم القصة ! ولكن لِمَ لَمْ يتم القصة ؟ لأنه لم يعرف كيف يتمها . وهو لم يعرف كيف يتمها لأنه لا يعرف كيف تتم قصة الإنسان مهما يكن أمره ومهما تكن الظروف التى تحيط به ، ولأنه لا يعرف كيف تتم قصته هو ؛ فهو غير مطمئن إلى أن الموت يختم قصة الإنسان ، ولكنه لا يعرف عما يكون بعد الموت شيئاً . وهو غير مطمئن إلى أن هذه الحياة التى نحياها لم يقصد بها إلا إلى هذه الأغراض اليومية التافهة التى نحاول تحقيقها فنحقق أقلها ونعجز عن تحقيق أكثرها . ولكنه لا يعرف عن الأغراض العليا التى يمكن أن تكون الحياة وسيلة إليها شيئاً . محنته الكبرى ومشكلته التى لم يجد لها حلا ، هى أنه لم يستطع أن يستكشف الصلة بين الإنسان وبين الإله . وما مصدر العجز عن استكشاف هذه الصلة ؟ إن الإنسان يشعر شعوراً قوياً متصلا بوجود الإله ، ويحاول محاولة مستمرة ملحة أن يسمع كلمته ويتلقى أمره ليصدع بهذا الأمر ، فيبرأ من الإثم ، ويخرج من الخطيئة ، ويتخفف من ثقل التهمة التى ألقيت عليه ، فلا يجد إلى ذلك سبيلا . أمصدر ذلك أن الإنسان أعجز من أن يرقى إلى الإله ؟ أم مصدر ذلك أن الإله لا يريد ، عن عجز أو عن عمد ، أن يهبط إلى الإنسان ؟ أم مصدر ذلك قصور فى الإنسان وفى الإله نفسه عن أن يلتقيا ؟ وإذن ففيم التهمة وفيم التبعة وفيم العقاب ؟

هذه هى المشكلات الكبرى التى فرضت على فرانز كفكا منذ امتحن فى إيمانه فجحد دين آبائه ، ولم يستطع أن يهتدى إلى دين غيره يرد إليه هذا الإيمان . وهى فيما أعتقد نفس المشكلة التى فرضت على أبى العلاء ، لا فرق بين الرجلين إلا هذه القرون العشرة التى أتاحت للمعاصرين ضروباً من العلم وفنوناً من الفلسفة وألواناً من الحرية لم تتح لشيخ المعرة . ومع ذلك فقراءة اللزوميات ، وقراءة الفصول والغايات فى تعمق واستقصاء ، تنتهى بك إلى نفس الموقف الذى تنتهى بك إليه قراءة « القضية » و« القصر » و« أمريكا » . فشيخ المعرة يرى كما يرى فتى مدينة براج أن للعالم خالقاً حكيما ، لايشك أحد منهما فى ذلك ، ولكنهما لا يفقهان حكمة هذا الخالق ولا يعرفان إلى فقهها سبيلا . وهما من أجل ذلك يمتنعان عن الشر أو عما يريان أنه الشر ما استطاعا ، ويقبلان على الخير أو على ما يريان أنه الخير ما استطاعا : يكفان أذاهما عن الناس ، ويتجنبان السعى إلى مخالطتهم والاضطراب معهم فيما يضطربون فيه ، ويحرمان على أنفسهم الزواج والنسل ، ويشقيان بقلبين يريدان الإيمان ويحاولان الوصول إليه ما أطاقا المحاولة ، وبعقلين يعترفان بما فرض عليهما من الضعف والعجز والقصور . لا يستسلمان إلى اليأس المطلق ، ولكنهما لا يطمئنان إلى الأمل ، وإنما يعيشان فى هذه الدار عيشة معلقة بين الرجاء والقنوط . وهما ينظران إلى العالم من حولهما يريدان أن يفهماه ويستكشفا دقائقه وعلله ، فلا يبلغان من ذلك شيئاً . لا يرضيهما موقف العالم المتواضع الذى يستكشف قوانين الكون فيسجلها وينتفع بها وينفع بها الناس ، ولكنهما يريدان أن يعرفا علة هذه القوانين . وبينهما وبين معرفة هذه العلة ، آماد بعيدة لا يستطيعان لها عبوراً ، وهما من أجل ذلك ينكران العلة الغائية ، ولا يطمئنان إلى ما تعود الناس أن يطمئنوا إليه من أن العالم لم يخلق عبثاً ، ومن أن لكل ما يحدث فى هذا العالم غاية بينة أو غامضة . وليس معنى ذلك أنهما يجحدان حكمة الخالق وما يمكن أن يكون لها من غايات ، ولكن معناه أنهما لا يعرفان هذه الحكمة ،

ولا يستطيعان أن يعرفاها ، ولا يقبلان هذه العلل الغائية التى يقبلها الناس ، وإنما يجيزان أشياء كثيرة لا يراها الناس جائزة ولا ممكنة ؛ لأنها تخالف ما تواضعوا عليه من العلل والغايات .

فأبو العلاء يرى أن من الممكن أن يشم الإنسان بغير أنفه ، ويرى بغير عينيه ، ويذوق بغير لسانه ، ويمشى على غير قدميه ؛ ذلك كله ممكن لأن الذى خلق الإنسان على هذا النحو الذى نعرفه ، وصوّرَه فى هذه الصورة التى نألفها ، يستطيع أن يخلقه على نحو آخر ، ويصوّرَه فى صورة أخرى ، ويمنحه مزاجاً آخر ، ويركّب حسه فى حيث يشاء من أعضائه .

وفرانز كفكا يحدثنا فى قصة المسخ عن هذا الفتى الذى أفاق من نومه ذات صباح فلم ير نفسه كما رآها قبل أن ينام ، وإنما رأى صورته قد مسخت إلى حشرة قذرة كأبشع ما تكون الحشرات ، وهو على ذلك محتفظ بشىء من عقله وقلبه ، يفكر ويشعر ويحس ، ويميز بين الخير والشر ، ويقدر اللذة والألم ، ويعرف الرضا والسخط ، وهو يرى مكانه بعد المسخ من أهله ومن الناس ، يقدر قسوة أبيه ، وحنان أمه ، وعطف أخته ؛ ثم ما يزال يلاحظ ازدياد القسوة فى نفس أبيه ، وفتور الحنان فى قلب أمه ، وتناقص العطف فى قلب أخته ، وقد سعى السأم إليهم جميعاً من هذه الحياة المرة البائسة المخزية ، حتى تتمنى الأخت لو تخلصت الأسرة من هذا العبء الثقيل ، ويقرها أبوها فى صراحة ، ولا تجرؤ الأم على أن تقول نعم أو لا . ويبلغ منه هذا كله حتى ينتهى به إلى موت سخيف حقير . وما الذى يمنع أن يمسخ الإنسان إلى حشرة قذرة ، أو إلى حيوان جميل ؟ فالذى ركب العقل فى هذه الصورة الإنسانية التى نراها ، يستطيع أن يركب العقل فيما شاء من الصور الجميلة والقبيحة ، الحية وغير الحية . ومن يدرى ! لعل الإنسان كما هو أن يكون حشرة بشعة ، بغيضة بالقياس إلى كائنات أخرى فى هذا العالم لا نعرفها ، أو فى عالم آخر لا نعرفه . بل من يدرى ! لعل الإنسان بالقياس إلى نفسه العاقلة التى تفكر وتقدر وتحصى

وتستقصى ، وتطمح إلى الحق والخير والجمال — لعل الإنسان بالقياس إلى نفسه العاقلة هذه أن يكون حشرة بشعة بغيضة ، حين يرضى حاجاته الطبيعية على اختلافها وتباينها . فى الإنسان كثير من طباع الحشرات ، وفيه فى الوقت نفسه شىء آخر يرفعه عن هذه الطبيعة الدنيئة .

ولو قد خلص الإنسان لإحدى هاتين الطبيعتين من دون الأخرى لما أحس شقاء ولا بؤساً ، ولما ذاق طعم الخطيئة ، ولما احتاج إلى أن يبرئ نفسه من هذه التهمة التى لا يعرفها أمام هذا القاضى الذى لا يصل إليه . لو خلص الإنسان لطبيعة الحشرة وحدها ، لما فرق بين الخير والشر ، ولا بين الإساءة والإحسان . ولو خلص لطبيعة العقل المجرد لما احتاج إلى أن يفرق بين الخير والشر ؛ لأنه فى حاله تلك لا يعرف إلا الخير ، ولا يطمح إلا إليه . فالمحنة كل المحنة هو هذا الازدواج بين طبيعة الحشرة القذرة ، وطبيعة النفس الممتازة العاقلة .

وهنا أيضاً يلتقى فتى براج فرانز كفكا ، وشيخ المعرة أبو العلاء . والنقمة الكبرى عند أبى العلاء هى الحياة ، والنعمة الكبرى ، هى فقدان الحياة . والذى يجعل النقمة نقمة ، هو هذا العقل الذى ركب فى هذه الصورة الإنسانية فرأى الشر من قريب ولم يستطع أن يخلص منه ، ولا أن يتخفف من أثقاله ، ولا أن يتصور حياة إنسانية عاقلة تبرأ من التبعات .

فأنت ترى إلى الآن أن أدب فرانز كفكا يقوم ، أو قد يدور حول هذه الأصول الثلاثة : وهى العجز عن الاتصال بالإله من جهة ، والعجز عن فهم الخطيئة والتبرؤ منها مع الثقة بالتورط فيها من جهة ثانية ، والعجز عن فهم العلل الغائية لما يكون فى العالم من الخطوب والأحداث من جهة ثالثة .

وأنت إذا قرأت هذه الآثار الكثيرة التى نشرت لفرانز كفكا على اختلافها فى الطول والقصر ، وتفاوتها فى الوضوح والغموض ، رأيتها كلها تدور حول هذه الأصول . وقد يلح هذا الأثر أو ذاك فى تجلية هذا الأصل أو ذاك ، ولكن مجموعها تنتهى بك دائماً إلى هذه الخلاصة القاتمة السلبية ، التى تجعل حياة

الإنسان كلها عجزاً وقصوراً ويأساً أو شيئاً قريباً جداً من اليأس .

ومن أجل هذا وصف أدب فرانز كفكا كما وصف أدب أبى العلاء بأنه أدب قاتم حالك ، يفل العزائم ويثبط الهمم ، ويصد الإنسان عن العمل ويرده عن الأمل ، ويدفعه إلى نشاط عقلى عقيم ، يدور حول نفسه أكثر مما يدور حول غيره ، ولا يحفز الناس إلى طمع أو طموح ، وإنما يمسكهم فى لون من الخوف المنكر ، الذى لا أمن معه ولا اطمئنان . ومن أجل هذا حرقت كتب كفكا فى برلين أثناء الحكم الهتارى. ومن أجل هذا أيضاً كان اليساريون فى فرنسا يبغضون هذه الكتب أشد البغض ، ويودون لو يحال بينها وبين الشباب ، ويعبرون عن هذا كله بهذه الجملة التى كثر حولها الحديث فى فرنسا أثناء الصيف الماضى : « يجب أن يحرق فرانز كفكا » .

وواضح جداً أن هذه العبارة ليست إلا رمزاً ؛ فتحريق الكتب لا يغنى شيئاً ، ويكفى أن تحرق الكتب ليزداد انتشارها ، إنما المهم هو أن هذا الأدب القاتم مثبط لهمم الشباب ، فلا ينبغى أن يخلى بينه وبين الشباب .

والقارئ العربى يعرف حق المعرفة أن آثار أبى العلاء تعرضت لمثل هذا الشر الذى تعرضت له آثار فرانز كفكا . ولكن الشرق قد يكون أعظم تجربة من الغرب فى بعض الظروف . وقد رأى الشرق العربى أن آثار أبى العلاء على غلوها فى التشاؤم والحلوكة لم تثبط الهمم ، ولم تفل العزائم ، ولم تصرف عن العمل ، ولم ترد عن الأمل ، وإنما منحت النفوس خصباً وفطنة وذكاء ، وحالت بين العقل الإنسانى وبين الغرور الذى يطغيه ويدفعه إلى كبرياء عقيمة مهلكة فاضطرته إلى أن يضع نفسه حيث وضعه الله ، فلا يسرف على نفسه بالبغى والطغيان ، ولا يزعم لنفسه القدرة على فهم كل شىء والنفوذ إلى دقائق ما فى الكون من أسرار .

وسواء رضى الناس أم سخطوا ، فإن التشاؤم ظاهرة طبيعية فى حياة العقل والشعور تبدو فى ظروف معينة ملائمة لها ، كالظروف التى أحاطت بفرانز

كفكا ، وما زالت تحيط بكثير من كتاب الأدب المظلم فى أوربا وأمريكا ، وكالظروف التى أحاطت بحياة أبى العلاء منذ عشرة قرون . ولعل القراء يلاحظون أن أدب أبى العلاء قد نشأ فى عصر فساد وفتنة واضطراب ، وأنه كان تنبؤاً بكوارث خطيرة لم تلبث أن صُبّت على العالم الإسلامى حين أغار عليه الصليبيون ، وأن أدب فرانز كفكا قد نشأ فى عصر فساد وفتنة واضطراب ، وكان تنبؤاً مروعاً بكوارث خطيرة لم تلبث أن صبت على العالم بإعلان الحرب العالمية الثانية .

وقد احتفل العرب منذ أعوام بالعيد الألفى لأبى العلاء . وأكبر الظن أن الأوربيين لن ينتظروا ألف سنة ليحتفلوا بفرانز كفكا ، ولكنهم سينتهزون أقرب الفرص للاحتفال به ، وسيتبينون ، إن لم يكونوا قد أخذوا يتبينون بالفعل أن أدب فرانز كفكا قد كان من الخصب والقوة بحيث أخذ يترك فى الآداب العالمية آثاراً بعيدة عميقة ، ليس إلى محوها من سبيل .

ملاحظات

ما زال الأدباء الفرنسيون يجادل بعضهم بعضاً ، حول موضوع يراه بعضهم خطيراً ، ويراه أكثرهم لا خطر له ، وهو التزام الأديب حين ينشئ أدبه ، واحتماله تبعة ما يكتب بأوسع معانى هذه الكلمة ، كلمة التبعة ، واتصاله حين يكتب بحقائق الحياة الواقعة التى تحيط به .

وقد عرضت هذا الموضوع عرضاً مفصلا فى هذا المكان نفسه من « الكاتب المصرى » فى أول شهر أغسطس الماضى . وكنت أظن أنها خصومة قد انقضت أو توشك أن تنقضى ، ولكنها فيما يظهر ما تزال قائمة ، وما يزال الكتاب الفرنسيون يبدئون فيها ويعيدون . وصاحب هذا الرأى هو جان بول سارتر أديب « الوجوديين » الفرنسيين فى هذه الأيام ؛ فهو الذى يكتب فى هذا الموضوع فيطيل ، وهو الذى لا يسأم التكرار فى هذه القضية ، حتى كأنه يتحدى خصومه ويريدهم على أن يجادلوه أو يعطوه أيديهم وينزلوا عند رأيه .

وقد استأنف الحديث فى هذه القضية فى مجلته « العصر الحديث » منذ أشهر ، فبدأ فى نشر دراسة مفصلة ، عنوانها « ما الأدب ؟ » وموضوعها الدقيق هو التزام الأديب حين يكتب ، واحتماله تبعة ما يكتب ، ووجوب أن يكون متصلا حين يكتب بما يحيط به من واقع الحياة .

وقد وصل إلىّ أكثر ما كتب فى هذه الدراسة الأخيرة ، وقد نشر فى عددى فبراير ومارس من هذا العام ، وما زالت لهذه الدراسة بقية نشرت فى عدد أبريل الذى لم يصل إلى الآن ، ولعلها تجاوزت هذا العدد إلى عدد

مايو أيضاً . وما كان بى أن أعود إلى هذا الحديث لولا أن الدراسة التى ينشرها جان بول سارتر ، قيمة حقًّا ، فمن النافع أن يلم بها قراء اللغة العربية ؛ ولولا أن فى هذه الدراسة القيمة ملاحظات مختلفة يتصل بعضها بالفن الخالص ويتصل بعضها بالأدب ويتصل بعضها بالفلسفة ، ويمس بعضها ما يكون بين الكاتب وقارئه من صلة ، ومن النافع كذلك أن يظهر قراء العربية على مثل هذه الملاحظات ؛ ولولا أن فى هذه الدراسة القيمة أيضاً أحكاماً يخيل إلى أنها أرسلت إرسالا ، أو أنها نشأت عن التكلف والتحذق والحرص على تحدى الخصوم ، ومن النافع لقراء العربية أن يظهروا على بعض هذه الأحكام ، وأن يحذروا منها ومن أمثالها .

وقد قسم الكاتب دراسته ثلاثة أقسام ، الأول عنوانه : ماذا نكتب ؟ والثانى عنوانه : لماذا نكتب ؟ والثالث عنوانه : لمن نكتب ؟

وقد يكون من الطريف أن يرى القارئ كيف يبدأ جان بول سارتر دراسته عنيفاً متحدياً لخصومه ساخراً منهم غير حافل بهم وغير متردد فى أن يتهمهم بالعناد أو بالغباء . فهو يقول فى أول بحثه : « كتب إلىَّ مغفل يقول : « إذا أردت أن تلتزم فما يمنعك أن تنضم إلى الحزب الشيوعى ؟ » وقال لى كاتب كبير التزم كثيراً ، وتحرر أكثر مما التزم ، ولكنه نسى التزامه وتحرره : « إن أسخف الفنانين أشدهم التزاماً ، وانظر إلى المصورين السوفييتيين » وشكا ناقد شيخ فى هدوء قائلا : « إنك تريد أن تقتل الأدب ؛ فإن ازدراء الأدب الرفيع يشيع وقحاً بغيضاً فى مجلتك » . ويصفنى صاحب عقل صغير بأنى قوي العقل ، وهو وصف يرادف عنده الإهانة كل الإهانة . وكاتب آخر يزحف متثاقلا من حرب إلى حرب ويثير اسمه ذكريات متهالكة عند الشيوخ يلومنى لأنى لا أحفل بالخلود ، وهو يعرف والحمد لله كثيراً من كرام الناس يعقدون به أعظم آمالهم . ويرى صحفى أمريكى ضئيل أن خطيئتى ، هى أنى لم أقرأ برجسون ولا فرويد . أما فلوبير الذى لم يلتزم

فيظهر أنه يساورنى كأنه الندم . وبعض الماكرين يغمضون عيونهم قائلين : « والشعر ؟ والموسيقى ؟ والتصوير ؟ أتريد أن تلزمها هى أيضاً ؟ » وبعض أصحاب العقول المتهيئة للحرب يقولون : ما القصة ؟ أتريد الأدب الملتزم ؟ فهى إذن طريقة الاشتراكيين المحققين القدماء إلا أن يكون تجديداً عنيفاً للشعبية القديمة .

« ما أكثر الحماقات ! وما أسرع ما يقرأ الناس وما أقل ما يفهمون ! وما أكثر ما يحكمون قبل أن يفهموا ! فلنستأنف الحديث إذن ، وهو حديث لا يسلى أحداً ، ولكن يجب أن نثبت المسمار » .

على هذا النحو العنيف الساخر ، يبدأ جان بول سارتر دراسته . وهو يهاجم النقاد ؛ لأنهم يتحدثون دائماً عن الأدب دون أن يبينوا ما يريدون بهذه الكلمة . وهو يريد أن يعيد تحديد الأدب من جديد على طريقة ديكارت الذى يتخفف قبل كل شىء من أثقال الأوهام والتقاليد ، وما اتفق الناس على تسميته بالحقائق المقررة . وأول هذه الأوهام التى يريد الكاتب أن يتخفف منها قبل أن يعرف الأدب هو هذا الوهم الذي يدفع كثيراً من الناس إلى إيجاد صلة دقيقة لازمة بين الأدب والفنون الرفيعة . فبعض الأدباء يتحدثون عن الموسيقى والتصوير حين يذكرون أدبهم ، وبعض الموسيقيين والمصورين يذكرون الأدب حين يتحدثون عن موسيقاهم وتصويرهم . وما من شك فى أن هذه الفنون الرفيعة تتشابه من حيث إنها وسائل للتعبير عن عن إحساس الجمال والشعور به ، ووسائل أيضاً لإشراك غيرك معك فيما تحس من جمال بواسطة تعبيرك عن هذا الإحساس .

ولكن هذا شىء والاتصال الدقيق بين هذه الفنون بحيث تصدق عليها كلها أحكام دقيقة مشتركة شىء آخر . فإذا قيل إن الأدب يجب أن يلتزم ، ويحتمل التبعات ويتصل بحقائق الحياة ، فليس معنى هذا أن الفنون الرفيعة الأخرى يجب أن تخضع لهذا الحكم ؛ لأن هذه الفنون الرفيعة الأخرى

تغاير الأدب مغايرة جوهرية . فالموسيقى قوامها الأصوات الخالصة ، والتصوير قوامه الألوان ، والأدب قوامه الألفاظ . وهذه المواد متغايرة فى جوهرها ، فيجب أن تتغاير فى آثارها وفيما تخضع له من الأحكام . فالأصوات التى تتألف منها الموسيقى ، والألوان التى تأتلف منها الصورة ، ليست علامات يراد بها شىء آخر غيرها ، وإنما هى أشياء قائمة بنفسها مستغنية بنفسها ، تأتلف فتدل على شىء ؛ أو بعبارة أصح : تأتلف فتنشئ شيئاً هو القطعة الموسيقية أو الصورة ، على حين أن الألفاظ فى نفسها ليست أشياء مستقلة ، وإنما هى علامات يدل بها على أشياء أخرى غيرها . والمصور حين ينشئ صورة بيت حقير لا يدل بصورته هذه على شىء أكثر من البيت الحقير الذى عرضه ، وهو لا يوحى إليك بما قد يكون فى هذا البيت الحقير من بؤس وضنك وحرمان وعذاب ؛ لأنه لم يرد إلى ذلك ، وإنما أراد إلى أن ينشئ بيتاً حقيراً فأنشأه على حين يدل الكاتب حين يصف هذا البيت الحقير على أكثر من البيت ، يدل على ما يحتويه هذا البيت من آلام وأحزان وحسرات ويأس ، وقد يبلغ بك إلى أبعد من هذا ، فيثير فى نفسك عواطف الإشفاق والرحمة ، أو عواطف الغيظ والغضب . ويثير فى نفسك بعد ذلك الرغبة فى الإصلاح الاجتماعى ، وقد يدفعك إلى محاولة الإصلاح دفعاً .

فالألفاظ إذن وسائل غايتها المعانى التى هى عواطف وأحكام وحقائق خارجية . وليس هناك أمل فى أن تطلب الألفاظ لنفسها أو يعنى بها الإنسان من حيث هى ألفاظ ، إلا أن يكون مريضاً أو مجنوناً . وإذن فلا غرابة فى أن يطلب إلى الكاتب أشياء لا تطلب إلى المصور ولا إلى الموسيقى ؛ لأن فن الكاتب مغاير فى مادته وجوهره لفن المصور والموسيقى .

إلى أى حد تستقيم هذه الملاحظة أو يستقيم هذا الحكم المطلق الذى يقرره جان بول سارتر واثقاً به مطمئناً إليه ، مستعلياً به على خصومه ؟ أما أن بين الألفاظ التى يأتلف منها الأدب ، والأصوات والألوان التى يأتلف

منها التصوير والموسيقى تغايراً فى المادة ، فشىء ليس فيه شك ولا معنى للمراء فيه . وإنما الذى أشك فيه شكًّا كثيراً ، هو أن المصور حين يرسم البيت الحقير لا يزيد على أن يرسم بيتاً حقيراً ، ولا يزيد على أن يشعرك بأنه قد أتقن التصوير أو لم يتقنه . وأكبر الظن أن كثيراً من آيات المصورين لا تثير الإعجاب بالجمال وحده ، ولكنها تثير وراء هذا الإعجاب عواطف أخرى قد تغير من اتجاه الإنسان فى حياته ، وقد تحوله عن طريق إلى طريق ، وقد تدفعه إلى محاولات عملية تغير من حياته ومن حياة الناس من حوله ، وأمر الموسيقى كأمر التصوير وغيره من الفنون الرفيعة المختلفة .

وكل ما يمكن أن يسلم للكاتب ، هو أن الأدب أصرح وأفصح وأوضح دلالة من الفنون الأخرى التى تعتمد على الرمز والإيماء أكثر مما تعتمد على التعمق والاستقصاء الدقيق . فإذا استباح جان بول سارتر لنفسه أن يلزم الأدب ويحمله التبعات لأنه يعيش فى بيئة ، فيجب أن يصور هذه البيئة ويصلحها ويحتمل معها تبعاتها ، فقد يجوز أن نطالب المصورين والموسيقيين والمثّالين بمثل ما نطالب به الأدباء من الالتزام واحتمال التبعات ، ويخيل إلىّ أنهم لم ينتظروا أن نطالبهم بهذا الالتزام ! فالذين صوروا مشاهد الدين وأقاموا المساجد والكنائس والتماثيل التى تصور هذا الشخص أو ذاك وهذه الفكرة أو تلك ، مهما تكن شخصيتهم وعبقريتهم واستقلالهم ، قد تأثروا بالبيئة التى عاشوا فيها وأثّروا فى هذه البيئة وفى البيئات الأخرى التى عاصرتها أو تبعتها ؛ فهم إذن ملتزمون مشاركون فى احتمال التبعات . وقد يكون الفرق عظيما هائلا بين تصريح الأدب ، وتلميح التصوير ، ولكن الشىء المحقق أن تأثير الفن فى إذكاء العواطف الدينية مثلا ، ليس أقل من تأثير الكلام .

وملاحظة أخرى : يخيل إلىّ أن جان بول سارتر لم يوفق فيها للصواب كلّه ، وهى التى تتصل بالشعر . فهو يريد أن يازم الشعر كما يلزم النثر . وهو يتوسل إلى ذلك بنفس المنهج الذي أعنى به الفنون الرفيعة الأخرى من

الالتزام . وهو يعترف بأن الشعر يأتلف من الألفاظ التى يأتلف منها النثر . ولكنه يرى مصيباً أن نظر الشاعر إلى الألفاظ مخالف أشد المخالفة لنظر الناثر إليها . فالألفاظ عند الناثر وسائل لا أكثر ، وهى عند الشاعر غايات يريد الكاتب بألفاظه أن يؤدى المعانى ، ويريد الشاعر أن يجد فى الألفاظ نفسها جمالا خاصًّا يستكشفه ويحققه بما يحدث بين هذه الألفاظ من الائتلاف .

ولا يستطيع جان بول سارتر أن يقصر عناية الشاعر على الألفاظ وما يكون من ائتلافها واختلافها ؛ فهناك معان وحقائق يحاول الشاعر أن يدل عليها بشعره ، ولكن هذه المعانى والحقائق ليست هى الأشياء التى يقصد إليها الشاعر مباشرة حين ينظم الشعر ، وإنما هو يجد هذه المعانى فى نفسه ويجد هذه الحقائق فى الخارج ، ويحاول أن يتخذ من الألفاظ رموزاً لها وصوراً تدل عليها من بعيد .

وإذن فلا حرج على الشاعر إذا لم يلتزم ، ولم يحتمل التبعات ، ولم يتصل بحقائق الحياة الواقعة الإنسانية متأثراً بها مؤثراً فيها دافعاً إلى تغييرها إن احتاجت إلى التغيير ، وإلى صيانتها إن احتاجت إلى الصيانة والبقاء . وهذا حق فى جملته ، ولكن جان بول سارتر إنما يتحدث عن الشعر المعاصر عند بعض الأوربيين ، أو عن بعض المذاهب لبعض الشعراء المعاصرين . وأمامه مشكلة خطيرة لم يحلها ، بل لم يحاول أن يحلها ، بل لم يشر إليها من قريب أو بعيد ، وهى أن الإنسانية المثقفة تكلمت شعراً قبل أن تتكلم نثراً ، وأدت بالشعر أغراض الحضارة كلها فى وقت من الأوقات . فقد كان الشعراء إذن يلتزمون ويحتملون التبعات ، يتأثرون بالحياة الواقعة ، ويؤثرون فيها إلى حد أن كان الشعر بالقياس إلى الإنسانية القديمة مصدراً خطيراً من مصادر التاريخ . ومن أسخف السخف أن يقال إن شعراء الألياذة والأودسة والشعراء الغنائيين والممثلين عند اليونان والرومان وفى العصر الحديث ، لم يكونوا يلتزمون

ولم يكونوا يقصدون إلى المعانى فى أنفسها ، ولم يكونوا يتخذون الألفاظ وسائل إلى هذه المعانى .

وهناك حقيقة أدبية أخرى لم يلتفت إليها جان بول سارتر مريداً أو غير مريد ألا يلتفت إليها ، وهى أن الكتاب الناثرين قد يذهبون مذهب الشعراء ، فيعنون بالألفاظ فى أنفسها ويتخذونها غاية فنية ، ومظهراً من مظاهر الجمال ، ووسيلة إلى إثارة الإعجاب والبهجة اللذين يثيرهما الشعر . وسواء أكان هذا الفن النثرى مشروعاً كما يقول أصحاب القانون ، أم غير مشروع ، فإنه موجود وموجود فى الآداب الكبرى كلها قديمها وحديثها . والباحث المنصف يجب عليه أن يأخذ الظواهر كما يريد أن تكون . ومن الظواهر الأدبية الواقعة المحققة أن الشعراء قد يقصدون إلى المعانى ويتخذون الألفاظ وسائل إليها ، وأن الكتاب قد يعنون بالألفاظ ويتخذونها فى أنفسها مادة للفن .

فإذا كان الالتزام واحتمال التبعات منوطاً باعتبار الألفاظ وسائل والمعانى غايات ، فأصحاب المعانى من الشعراء والكتاب سواء فى الالتزام ، وأصحاب الألفاظ من الشعراء والكتاب سواء فى التحرر من هذا الالتزام . والنتيجة البسيطة الواضحة التى ننتهى إليها ، هو أن كاتبنا الوجودى العظيم قد يكون موفقاً فى الفلسفة ، وإن كان الفلاسفة لا يعترفون له بهذا التوفيق ، ولكن المحقق أنه ليس موفقاً فى الأدب ، وأن أحكامه على الشعر والنثر والفنون الرفيعة حين تتصل بقضية الالتزام هذه تقوم على التحكم أكثر مما تقوم على أى شىء آخر .

وقد رأيت أن المصورين والمثالين والبنائين والموسيقيين يمكن أن يلتزموا ويحتملوا التبعات ، وقد التزموا بالفعل واحتملوا التبعات ، وأن الشعراء يمكن أن يلتزموا ويحتملوا التبعات ، وقد التزموا بالفعل واحتملوا التبعات قبل أن يوجد النثر ، وبعد أن وجد النثر ، وفى العصر الذى نعيش فيه ، وفى البيئة التى يعيش فيها جان بول سارتر نفسه .

فشعراء المقاومة الفرنسية قد التزموا بشعرهم وعرضوا أنفسهم بهذا الشعر لأخطار هائلة ، فاحتملوا من التبعات المعنوية والمادية ما يعرفه جان بول سارتر حق المعرفة . ولست أدرى أيكون هؤلاء الشعراء منتمين إلى أحزابهم السياسية اليسارية لأنهم التزموا بشعرهم ففرض عليهم هذا الشعر أن يكونوا يساريين ، أم يكون هؤلاء الشعراء شعراء ملتزمين محتملين للتبعات لأنهم يساريون دفعتهم تبعات أحزابهم إلى أن يقولوا ما قالوا من الشعر . ولكنى حسن الظن بالإنسانية ، وبالإنسانية المثقفة الممتازة . وأنا أرى من أجل ذلك أن أراجون مثلا شيوعى ، لأن شعره دفعه إلى الشيوعية ، لا أنه شاعر لأن شيوعيته دفعته إلى الشعر أو فرضت عليه الشعر فرضاً .

فالفن الرفيع سواء أكان أدباً منثوراً أو منظوماً أم شيئاً آخر غير الأدب أوسع جوًّا من هذه الأغراض الضئيلة التى يختصم حولها الناس . فأراجون مثلا له شعره السياسى ، ولكن له أيضاً شعره الخالص الذى لا يتصل بالسياسة من قريب أو بعيد ، ولا يمس الإصلاح الاجتماعى أو النظام السياسى . وهو ملتزم دائماً ملتزم حين يمس السياسة والاجتماع أمام الفن أولا وأمام الجماعة ثانياً ، وملتزم حين لا يمس السياسة ولا الاجتماع أمام الفن نفسه . وحسبك بالفن محاسباً عسيراً يعرف كيف يأخذ الفنانين بما يجب أن يحتملوا من التبعات .

وملاحظة أخرى لجان بول سارتر لم يوفق فيها للصواب كله ، وإنما وفق فيها لسخرية ظريفة لعلها أن تعفيه من تبعات الخطأ الذى تورط فيه ؛ فهو قد عرض للنقد والنقاد عرضاً رائعاً حقًّا ، ولكنه بعيدعن الإنصاف أيضاً . وأكبر الظن أن مصدر جوره على النقاد أنهم لا يرفقون به ولا يرقون له ولا يعطفون عليه . فهو يزعم أن النقاد إنما يعنون بالموت أكثر مما يعنون بالحياة ، وبالأموات أكثر مما يعنون بالأحياء . وهو يصور لنا الناقد ضيقاً بإمرأته التى تعنف به ، وبأبنائه ، الذين يثقلون عليه هارباً منهم إلى خزانة

كتبه حيث يعاشر الموتى من الكتاب ، يفزع إلى معاشرتهم ويأنس بهذه المعاشرة ويستعين بها على كسب القوت حين ينقضى الشهر . وهذا فى نفسه كلام ظريف قد تكون له روعته وجماله ، ولكنه فى حقيقة الأمر كلام فارغ لا يدل على شىء . فسواء أراد جان بول سارتر أم لم يرد ، فقدماء الكتاب والشعراء والفلاسفة قد ماتت أجسامهم ، ولكن نثرهم وفلسفتهم لم تمت . والنقاد يعيشون على هذه الآثار الخالدة الحية كما يعيش عليها جان بول سارتر نفسه . وهو فى هذه الدراسة نفسها يذكر (كانت وهيجل) وقد ماتا منذ زمن طويل ، ولكن فلسفتهما ما زالت حية تغذوه هو وتغذو غيره من الوجوديين ، كما تغذو النقاد الذين لا يحبهم جان بول سارتر ، لأنهم لا يحبونه ولا يهدون إليه الثناء . ومن أسخف السخف أن يقول قائل إن معاشرة أفلاطون وسيسيرون والجاحظ وڤولتير ، إنما هى حياة مع الموتى وإقامة بين القبور . فإن هذا الكلام إن دل على شىء فإنما يدل على الحنق والغيظ والغرور . وأكبر الظن أن جان بول سارتر لم يرد به إلا إلى أن يغيظ النقاد ويحفظهم ويسخر منهم شفاء لبعض ما فى صدره من موجدة .

على أن من الحق أن جان بول **سارتر** قد أتيح له التوفيق حين عرض للقسم الثانى من دراسته ، وهو « لماذا نكتب » ، وإن كان يغلو فيما يقرر فى هذا القسم من الأحكام كما يغلو فى أكثر أحكامه . فهو مثلا لا يؤمن بأن الكاتب قد يكتب لنفسه لا للناس . ومن المحقق أن الكاتب يكتب للناس ، ولكن من المحقق أيضاً أن كثيراً من الكتاب والشعراء يخدعون أنفسهم أو يخدعون عن أنفسهم فيعتقدون مخلصين أنهم لا يكتبون لأحد غير أنفسهم ، وأنهم لم يريدوا أن يذيعوا ما كتبوا ، وإنما أكرهوا على ذلك إكراهاً : أكرههم على ذلك أصدقاؤهم والمعجبون بهم ، واختلست منهم آثارهم اختلاساً ، فنشرت على غير رضاً منهم ، وأذيعت على غير رغبة منهم فى أن تذاع . ولست أدرى أين قرأت أن بول فاليرى أنشأ مقبرته البحرية ، وجعل يعيد

النظر فيها وقتاً طويلا مغيراً ومبدلا ، يحذف من هنا ويضيف إلى هناك ، حتى زاره جاك ريفيير ، فاختطف القصيدة منه اختطافاً ، وكان هذا أول إذاعتها .

وما أشك فى أن الكتاب والشعراء والفنانين يخدعون أنفسهم ، ولكنى لا أشك فى أنهم كثيراً ما يخلصون فى هذا الخداع أو الانخداع . ومن الناس من لا يكره إطالة النظر فى المرآة ، ومنهم من لا يكره إطالة العكوف على على نفسه والانحناء على أعماقها . فليس ما يمنع أن يكتب بعض الكتاب ليتخفف مما يثقله من الخواطر والآراء ، ثم يجد اللذة فى أن ينظر فيما كتب مصلحاً له يلتمس الكمال ، أو محدقاً فيه كما يحدق فى المرآة .

ولكن أكثر الكتاب والشعراء والفنانين ينتجون للناس قبل أن ينتجوا لأنفسهم ، أو قل مع جان بول سارتر إنهم ينتجون لأنفسهم وللناس . فالإنتاج الأدبى عندهم مشاركة متصلة بين الكاتب والقارئ ، أو بين المنتج والمستهلك ، كما يقول أصحاب الاقتصاد .

ولكن لماذا يكتب الكاتب ؟ ولماذا يقرأ القارئ ؟ وما عسى أن تكون القوانين التى تنظم الصلة بين القارئ والكاتب ، أو التى تصف هذه الصلة وصفاً دقيقاً وتصورها تصويراً صادقاً كما تصف قوانين العلم ظواهر الحياة ؟ يلاحظ جان بول سارتر أمرين يدفعان الكاتب إلى أن يكتب ، بل يدفعان الفنان إلى أن ينتج على اختلاف الفنون : أحدهما أن الفنان يريد أن يشعر نفسه بأنه كائن أساسى فى هذا العالم الذى يعيش فيه . فحقائق الحياة وحقائق الطبيعة موجودة سواء أعرفها الإنسان أم لم يعرفها . ولكن وجودها إغراق فى النوم ، وإغراق فى النوم العميق السخيف ، إلى أن يظهر عليها الإنسان فيعطيها معنى ويرسم لها أغراضاً وغايات . فالزهرة الجميلة زهرة ما، لا قيمة لها ولا لجمالها إلا أن تعرف وتقوم ويصور جمالها . والإنسان هو الذى يستطيع أن يعرفها وأن يقومها وأن يخلع عليها هذا الجمال . وهو لا يخلع عليها

جمالها الموضوعى الذى لا قيمة له فى نفسه ، وإنما يخلع عليها جمالا ذاتياً ينشئه هو فى نفسه إنشاء ويضفيه على الزهرة إضفاء . فلون الزهرة وتكوينها وائتلاف أوراقها على نحو ما من الائتلاف ، كل هذه أشياء يعللها علم النبات تعليله الموضوعى الخالص الذى لا يثير إعجاباً ولا شعوراً بالجمال ، وإنما يحقق معرفة . والفنان هو الذى يجد فى هذا اللون ، وفى هذا التكوين ، وفى هذا النوع من ائتلاف الأوراق ، شيئاً آخر غير التعليل الموضوعى العلمى يخلعه عليها من جهة ، ثم يسترده منها من جهة أخرى فينشئ بينها وبينه صلة هى الحركة الأولى من حركات الفن . وقل مثل ذلك فى الشجرة القائمة على شاطئ النهر ومن حولها الشجيرات والأزهار ، والعشب قد انبسط على الأرض ، والطير قد استقرت على الغصون متأرجحة متغنية ، على ما فى هذا المنظر أو المناظر كلها من اختلاف وائتلاف ؛ فهى فى نفسها ليست شيئاً إذا لم يعرفها الإنسان ، وهى فى نفسها إذا عرفها الإنسان ليست شيئاً جميلا إذا لم ينظر إليها إلا هذه النظرة الموضوعية التى ترد الظواهر إلى أصولها وأسبابها ، ولكنها تصبح شيئاً ذا خطر ، تصبح شيئاً يعنى الفن حين ينظر إليها الإنسان نظرته الذاتية ، فيجد فيها ما يثير عواطفه المختلفة وأهواءه المتباينة .

فالإنسان إذن حريص على أن يزيل عن الكائنات ما يحجبها عن نفسه وقلبه وعقله وضميره . فحركته الفنية الأولى هى التجريد أو التعرية أو إزالة الحجب ورفع الأستار ، وهو إنما يصنع هذا لأنه يريد أو لأنه يشعر بالحاجة الملحة إلى أن يرى نفسه كائناً أساسياً لا يستغنى عنه العالم لتظهر دقائقه وتتجلى أسراره .

الأمر الثانى حاجة الإنسان بطبعه إلى أن يشرك نظراءه فيما يجد من حس وشعور ، وما يستكشف من فكرة ورأى . فهو لا يجرد الكائنات لنفسه وحدها ، وإنما يريد أن يحس غيره مثل ما يحس ، وأن يرى غيره مثل ما يرى . وهذه هى المرحلة الثانية من مراحل الفن . فالإنسان يكتب لأنه يريد أن

يجرد العالم ، ولأنه يريد أن يشرك غيره فى النظر إلى هذا العالم المجرد العريان .

وتجريد الإنسان للعالم عمل حر يأتيه الإنسان عن إرادة وعمد ، وإشراك النظراء فى النظر إلى هذا العالم المجرد عمل حر أيضاً ، يأتيه الإنسان عن إرادة وعمد . فالإنتاج الأدبى ، فى رأى جان بول سارتر ، مظهر من مظاهر الحرية ، أما القارئ فهو يستجيب لدعاء الكاتب ؛ لأن كتابة الكاتب ليست إلا ادعاء أنه يحس ويشعر ، ويدعو غيره إلى أن يشاركه فى الحس والشعور .

وهنا يلح جان بول سارتر فيما قدمت الاعتراض من أن الكاتب لا يكتب لنفسه . ذلك أنه حين يكتب لا يرى ما يكتبه إلا شيئاً فشيئاً بمقدار ما تتصور كلماته فى الصحف ؛ فهو لا يتنبأ بآخر ما يكتب ، وإنما يسعى إليه سعياً قد تَصَوَّره جملة قبل أن يكتب أو لم يتصوره ، ولكنه على كل حال يجد لذة هى لذة الكتابة لا لذة القراءة . وهو من أجل هذا يشعر بأن عمله ناقص لا يتم ولا ينتهى إلى غايته إلا إذا أعانه القارئ على إتمامه والوصول به إلى غايته . فإذا استجاب القارئ للكاتب تم عمله ، وإذا لم يستجب له ظل هذا العمل ناقصاً مبتوراً .

والقارئ لا يستجيب للكاتب مكرهاً ، وإنما يستجيب له حرًّا مريداً عامداً إلى هذه الاستجابة . والقارئ لا ينشئ عملا مستقلا عن الكاتب ، فلولا الكاتب ما قرأ القارئ ؛ فهو إذن يعاون الكاتب ويتممه بأدق معانى كلمة المعاونة والإتمام . ذلك أن الكاتب لا يودع الصحف كل ما فى نفسه لأنه لا يستطيع ذلك ولا يريده ، وإنما هو يرسم ما فى نفسه رسماً تخطيطيًّا يرشد به القارئ إلى أن يملأ ما بين الخطوط . فالقارئ إذن ليس قابلا فحسب ، ولكنه قابل من جهة وفاعل من جهة أخرى ، أمره فى ذلك كأمر الكاتب بالضبط ؛ لأن الكاتب قابل حين يتأثر بالعالم الخارجى ، وفاعل حين يعيد إنشاء هذا العالم الخارجى . والقارئ متأثر حين يتلقى الرسم التخطيطى

الذى دعاه الكاتب إلى النظر فيه ، وهو منشئ حين يملأ ما بين الخطوط ، ويتمم ما بدأ الكاتب من الرسم والإنشاء .

وإذن فالأدب حرية كله ، حرية حين ينشئه الكاتب ، وحرية حين يتم القارئ إنشاءه . وهذه الحرية الفاعلة تتخذ الانفعال وسيلة إلى الفعل ، وتتخذ التأثر والخضوع وسيلة إلى الإنشاء والتأثير . فالكاتب متأثر ، وتأثره هذا وسيلة إلى تأثيره ، والقارئ متأثر وتأثره هذا وسيلة إلى تأثيره أيضاً .

وأنا معتذر إلى القارئ العربى مما قد يكون فى هذا الكلام من الغموض ، ومن ترديد ألفاظ بعينها أكثر مما ينبغى . ولكنى أحب أن يلاحظ القارئ أنى ألخص له دراسة لجان بول سارتر أديب الوجوديين الفرنسيين ، وصاحب كتاب « الكون والعدم » .

وهناك شىء لم يقف عنده جان بول سارتر ، مع أنه خليق بالعناية ، وهو أن الكاتب واحد ، وأن قراءه كثيرون يختلفون فيما بينهم اختلافاً شديداً فى الأمزجة والطباع والاستعداد والذوق والثقافة ، وينشأ من ذلك اختلافهم فى تقدير الأشياء والحكم عليها . وهؤلاء القراء يعاصرون الكاتب دائماً ، وقد يعيشون بعده أزماناً تقصر وتطول بمقدار ما يقدر لأثره من البقاء ، وهم يختلفون حين يعاصرونه ، ويختلفون بعد أن يموت . وكلما أتيح للأثر الفنى الخلود عظم حظه من اختلاف القراء بالتأثر والحكم والتقدير .

وإذن فالكاتب لا ينشئ أثراً واحداً حين يؤلف كتاباً واحداً وإنما ينشئ آثاراً لا تحصى ، أو قل آثاراً بمقدار ما يتاح له من القراء . وواضح جداً أن قصة من قصص شكسبير تترك فى نفوس القراء آثاراً تتفق فى جملتها ولكنها تختلف فى تفصيلها اختلافاً لا سبيل إلى ضبطه . وواضح جداً أن هذا التمثال اليونانى قد ترك فى نفوس اليونان أنفسهم آثاراً متباينة ، وترك فى نفوس المحدثين آثاراً تختلف باختلاف القرون . فالكاتب إذن ينشئ ولكنه يدعو الأجيال المختلفة إلى الإنشاء . ومن هنا تظهر قيمة الالتزام الذى يدعو إليه

جان بول سارتر . فيجب على الكاتب أن يقدر عمله ونتائجه ، وأن يحتمل تبعات هذا العمل وهذه النتائج . والكاتب مدفوع إلى الكتابة بحريته التى تدفعه إلى شىء من الكرم والجود والتنزه عن الأثرة والبخل . والقارئ مدفوع إلى القراءة لحاجته إلى أن يتلقى أولا وإلى أن يعطى ثانياً . وإذن فالتبعة الأدبية ليست مقصورة على الكاتب وحده ، ولكنها شركة بينه وبين قرائه . وهنا يصل جان بول سارتر إلى نتيجة لا تخلو من روعة ، وهى أن الأدب ما دام مصدره الحرية والإيثار واحتمال التبعات ، فلا يمكن أن يكون شرًّا ولا أن يدعو إلى الشر مهما تكن مادته وموضوعه . ذلك أن الحرية خير ، والإيثار خير وما يصدر عن الخير يجب أن يكون خيراً آخر الأمر . فما يسميه الغربيون أدباً أسود لاحظ له فى حقيقة الأمر من السواد ؛ لأن منتج هذا الأدب إنما رأى شرًّا فأراد إصلاحه ، وقارئ هذا الأدب إنما رأى ابتداء الإصلاح فأراد إتمامه .

ونتيجة أخرى لا تخلو من روعة يصل إليها جان بول سارتر ، وهو أن الأدب حر فلا يمكن أن يتجه إلى العبيد . وآية ذلك أن القارئ لا يقرأ إلا عن حرية . وإذا ذكرنا القارئ الحر فإنما نريد القارئ بأدق معانى هذه الكلمة ، القارئ الذى يتعمد القراءة ويتعمد الفهم ، ويتعمد إذاعة ما قرأ وما فهم . ومن هنا يقول جان بول سارتر إن الديمقراطية هى أشد النظم ملاءمة للأدب .

وهذا الكلام قد يكون صحيحاً ، ولكن بشرط أن نتوسع فى معنى الديمقراطية شيئاً ما ، وأن نتجاوز بها حدودها السياسية التى ترسم لها فى كتب السياسة والقانون . فقد كان عصر بيركليس ديمقراطيًّا ، ولكن عصر أغسطس والرشيد ولويس الرابع عشر لم تكن عصوراً ديمقراطية وقد ازدهر فيها الأدب ازدهاراً عظيما . وربما كانت كلمة الحرية هنا أشد ملاءمة من كلمة الديمقراطية . فهؤلاء الملوك المتسلطون المستبدون كانوا يتسلطون ويستبدون فى حدود لا يكادون

يتجاوزونها ، وكانوا يتركون للعقول والقلوب والألسنة حرية لعلها لا تقل عما تستمتع به الآن . والفكرة التى يرمى إليها جان بول سارتر هى أن الأدب والدكتاتورية لا يتفقان ؛ لأن الدكتاتورية لا تعرف حدوداً للتسلط والاستبداد ، وإنما تتدخل فى كل شىء ، وتفرض نفسها على كل شىء ، وتريد أن تنظم كل شىء ، فتهدر بذلك حرية الأفراد والجماعات إهداراً .

وبعد فكل هذه الخصائص التى صورها جان بول سارتر للإنتاج الأدبى والتى يبين لنا بها لماذا نكتب ، ليست مقصورة على النثر من دون الشعر ، وليست مقصورة على الأدب من دون الفنون الرفيعة كلها ، وإنما هى شائعة بين هذه الفنون جميعاً . فإذا كان من شأنها أن تفرض على الكتاب أن يلتزموا ويحتملوا التبعات ، فمن شأنها أن تفرض على الشعراء والموسيقيين والمصورين والمثالين وغيرهم من أصحاب الفن الرفيع كائناً ما يكون الفن ، أن يلتزموا ويحتملوا التبعات .

وربما كان وجه الحق فى هذه القضية هو أن لكل شىء موضعه ، وأن كل صاحب فن ملتزم محتمل تبعاته أمام الفن أولا ، وأمام الذوق العام ثانياً ، ثم أمام طوائف بعينها من الناس إذا كان من شأن موضوعه أن يلزمه ويحمله التبعات أمام هذه الطوائف من الناس . فالأديب الذى يعرض للسياسة ملتزم أمام فنه الأدبى وأمام مذهبه السياسى . وقل مثل ذلك فى الأديب الذى يعرض لشؤون الاجتماع . ولم يحظر أحد على أديب ولا على صاحب فن أن يعالج من الموضوعات مالا يلزمه إلا أمام الفن والذوق وحدهما .

وقد أعود إلى هذا الموضوع بعد أن أتم قراءة ما كتب جان بول سارتر عن القسم الثالث من دراسته ، وهو : « لمن نكتب ؟ »

إجازة

لا أريد تلك الإجازة التى كان القدماء من علمائنا يهدونها إلى تلاميذهم فتكون إذناً لهم بأن ينقلوا عنهم هذا الكتاب أو ذاك ، مما نقلوا عن غيرهم أو أنشأوا من عند أنفسهم ، والتى ظل المحافظون من علمائنا يتلقونها من أساتذتهم ، ويهدونها إلى تلاميذهم ، ولا سيما فيما يتصل بالحديث ، يكتبونها نثراً فى أكثر الأحيان ، ويتأنقون فينظمونها شعراً بين حين وحين .

ولا أريد الإجازة التى نشأت عن هذا المعنى القديم ، واستعملت فى العصر الحديث ، لتدل على شىء محدث لم يكن مألوفاً فيما مضى من الزمان ، وهو هذا الإذن الرسمى الذى تمنحه الجامعات ، ومعاهد العلم للذين يتخرجون فيها من التلاميذ ، وتبيح لهم به أن يعلموا الأجيال الناشئة ، ما تعلموا من الأجيال الماضية .

لا أريد إجازة الأستاذ القديم لتلميذه القديم ، ولا إجازة التدريس التى تمنحها الجامعات الحديثة للتلاميذ المحدثين ، متأثرة فى تسميتها بالجامعات الأوربية فى القرون الوسطى ، أكثر من تأثرها بسنتنا الموروثة وتقليدنا القديم . ولا أريد الإجازة التى تصدر عن الملوك والأمراء وأشباه الملوك والأمراء ، إلى الشعراء والكتاب ، فتمنحهم الجوائز السنية من الذهب والفضة والجوهر ، ومن الإبل والشاء والطعام والثياب ، وإنما أريد الإجازة بمعناها الشائع الحديث بين الموظفين من جهة ، وبين الطلاب والتلاميذ نقلا عن الموظفين من جهة أخرى . فلم نكن أيام الشباب نطلق لفظ الإجازة على ما يتاح للمعلمين والمتعلمين من أيام الفراغ ، وإنما كنا نسمى ذلك تسمية أخرى يسيرة واضحة

قريبة الدلالة ، كنا نسميها « المسامحة » .

وكنا نعرف المسامحات الطوال حين يقبل فصل الصيف ، وحين يظل شهر رمضان أساتذة الأزهر وتلاميذه أثناء الشتاء ، والمسامحات القصار حين تعود الأعياد وتظل المواسم . وكنا نفهم من هذه الكلمة أن النظام الأزهرى أو المدرسى ، يسامح المعلمين والمتعلمين ، ويأذن لهم فى أن يستريحوا من جهد الدرس ومشقة الطلب وخشونة الحياة ، وفى أن يعودوا إلى أهلهم فى المدن والقرى ، ليجدوا عندهم أياماً فارغة ، تستريح فيها العقول ، وتنمو فيها الأجسام ، وتستمتع فيها النفوس بشىء من الرَّوح والهدوء . وكانت كلمة المسامحة هذه تؤدى معناها فى قوة ويسر ، لا نكاد ننطلق بها حتى نفهم منها الراحة والدعة والحرية والنوم إلى أن يرتفع الضحى ، لا نستيقظ قبل أن ندعى إلى صلاة الفجر لنشهد الصلاة ونسمع الدروس ؛ والنوم إذا زالت الشمس واجتمعنا حول مائدة الغداء وتفرقنا عنها ، لا نعجل عن ذلك بدرس النحو أو درس البلاغة ؛ والسهر حتى يتقدم الليل فيبلغ نصفه أو يتجاوز النصف ، نسمر أثناء ذلك بما يسلى ويلهى ، ولا نشق على أنفسنا بتلك المشكلات العلمية التى كانت تكلفنا ألوان العناء .

ولست أدرى كيف أعرضنا عن كلمة المسامحة تلك السمحة الحلوة التى يمتد بها الصوت ويشارك فى النطق بها الحلق واللسان والشفتان ، إلى كلمة الإجازة هذه القصيرة التى اجتمع بعض حروفها على بعض فلا يكاد الصوت يمتد بها ، ولا تكاد النفس تجد حين يجرى بها اللسان شيئاً من راحة أو دعة أو هدوء .

وأكبر الظن أن الموظفين هم الذين أدوا هذه الكلمة إلى أبنائهم ، فاصطنعوها ليدلوا بها على أيام الراحة والفراغ ، يرون فى اصطناعها شيئاً من ترف ، ويقلدون آباءهم حين يدلون بهذه الكلمة على ما تمنحهم الدولة من أيام الفراغ فى كل عام . ومهما يكن من شىء ، فإنى أريد أن أتحدث عن الإجازة

بهذا المعنى الذى يستعملها فيه الموظفون والمحدثون من الطلاب والتلاميذ ، وهو هذه الأيام الطوال أو القصار التى تمنح للموظفين والطلاب والتلاميذ ، والتى نمنحها نحن لأنفسنا حين نكون أحراراً لا من أولئك ولا من هؤلاء ، نرفه فيها على أنفسنا ، ونستريح فيها من عناء الأعمال ، كما يقال .

وواضح أنى إنما أتحدث عن هذه الإجازة ؛ لأنى منحت نفسى إجازة أريح فيها وأستريح من هذا العناء الطويل الثقيل الذى أنفقت فيه العام ، فتعبت وأتعبت ، وشقيت وأشقيت ، وأحسست الحاجة إلى أن أريح نفسى من التعب والإتعاب ، ومن الشقاء والإشقاء ، وأريح الناس الذين يتصلون بى من قرب أو بعد أشهراً أو أسابيع ، فلا أفكر فيهم ولا يفكرون فىّ ، ولا أشقى بالكتابة لهم ولا يشقون بالقراءة لى ، ولا أضنى نفسى بالاتصال بهم ولا يضنون أنفسهم بالاتصال بى .

وقد يخيل إلى كثير جداً من الناس أن معنى الإجازة مختصر قصير كلفظها ، فهى أيام راحة ودعة وفراغ لا أكثر ولا أقل .

ولكنهم لو فكروا قليلا لتبينوا أن معنى الإجازة أوسع وأعمق وأطول من لفظها ، وأنه أدق وأشد تعقيداً مما يظنون . ولو لم يكن أمامنا إلا هذه الألفاظ الثلاثة نحللها ونستقصى معانيها لنفهم معنى الإجازة ، لكان هذا فى نفسه عسيراً شاقاً ، فكيف وأمامنا أشياء أخرى أكثر وأعسر من هذه الألفاظ الثلاثة وكلها يحتاج إلى التحليل ، وكلها يحتاج إلى الاستقصاء !

فلنكتف الآن بهذه الألفاظ الثلاثة لا لنستقصى معانيها بل لنلم بهذه المعانى . فالإجازة أيام راحة ، فما عسى أن تكون الراحة ؟ ما موضوعها وما طبيعتها ؟ وما وسائلها وما غايتها ؟

تريد أن تستريح ، فمم تريد أن تستريح ؟ وممن تريد أن تستريح ؟ ألست ترى أن الجواب على هذين السؤالين يختلف أشد الاختلاف ويتفاوت بتفاوت الأشخاص وطبائعهم ، وما يمارسون من أعمال ، وما ينعمون أو يشقون به

من ألوان الحياة منذ يسفر الصبح إلى أن يتقدم الليل ؟ أما أنا فإذا ذكرت الإجازة وذكرت أنها أيام راحة لى ، وحاولت أن أعرف مم أريد أن أستريح ، فقد يكون أول ما يخطر لى أنى أريد أن أستريح من ثلاثة أشياء أشقى بها فى مصر شقاء لا يكاد أحد يتصوره أو يقدره : أولها التليفون الذى يصلصل جرسه منذ تشرق الشمس إلى أن تشرق الشمس ، لا ينقطع عن الصلصلة إلا ليستأنفها ، ولا يكف عنها إلا ليعود إليها . وصلصلة جرس التليفون هذه مختلفة متنوعة معقدة ، فيها كثير من العسر ، وفيها كثير من الهم ، وفيها كثير من العناء ، وفيها قليل جدًّا من النعيم الذى تبتهج له النفوس وتطمئن إليه القلوب . فهذه صلصلة تستلك من السرير استلالا ولما تشرق الشمس ، فإذا قطعتها واستمعت إلى هذا الصوت الذى يدعوك من أقصى الخيط ، كما يقول الفرنسيون ، فقد تقع أذنك أو يقع على أذنك صوت لا عهد لك به ولا أرب لك فيه . صوت مخطئ أراد أن يهدى إلى غيرك خيراً أو شرًّا ، وأبى سوء الظن إلا أن يغلط به ، فما زال يلح على أداة التليفون ، وما زال الجرس يصلصل حتى أزعجك عن راحتك وأخرجك من نومك ، واستلك من سريرك . ثم تسمع ثم تنكر ، ثم ترد مغضباً أو غير مغضب ، ثم تضع أداة التليفون كما ينبغى لها أن توضع عنيفاً بها أو رفيقاً ، ثم تعود إلى نفسك ، وإذا أنت تجد شيئاً مرًّا بغيضاً يصور الحنق على من أخرجك من نومك الهادى المطمئن ، وأزعجك عن راحتك واستقرارك ، ويصور خيبة الأمل لأنك لم تجد من وراء هذا كله إلا هباء لا خطر له ولا غناء فيه . وقد يصلصل جرس التليفون فيزعجك عن راحتك ويصرفك عن حلم لذيذ ويذود عنك نوماً هنيئاً ، فإذا بلغت أداة التليفون سمعت صوتاً تعرفه فأنبأك فى أكثر الأحيان بما لا تحب وابتدأ لك يوماً منكراً ؛ لأن الناس يبخلون عادة بما يسر من الأنباء ، وتطيب أنفسهم عن الأنباء السيئة يعجلون بها إليك فى غير أناة ولا رفق ولا استحياء . وقد يصلصل جرس التليفون فيزعجك ويثقل عليك ويكلفك من المشقة فنوناً

ومن الجهد ألواناً ، حتى إذا سمعت لصوت من دعاك ضقت بالدنيا وضاقت الدنيا بك ؛ لأنك تجد نفسك بإزاء رجل سخيف يسألك عن شيء سخيف أو يحمل إليك نبأ سخيفاً . وإذا ابتدأت هذه الصلصلة المختلفة المتنوعة فهيهات أن تسكن أو تهدأ أو تقطع ، وإنما هى متصلة ملحة ، حتى تصبح جلجلة لا صلصلة ، وحتى تبغض إليك الحياة والأحياء وما حولك من الأشياء .

ولست أدرى أحاول بعض الناس أن يقارنوا بين اصطناع التليفون فى مصر واصطناعه فى غيرها من البلاد . ولكن الشيء الذى أحققه هو أن أهل القاهرة خاصة يسرفون على أنفسهم وعلى الناس فى اصطناع التليفون إسرافاً شديداً ، لا يرفق أحد منهم بنفسه ولا يرفق أحد منهم بغيره ، لا يفرقون بين العجلة والريث ولا بين ما ينبغى أن يؤدى من الرسائل فى سرعة وما يمكن أن ينتظر به إلى وقت يقصر أو يطول . والمصريون أصحاب فصاحة ولسن وفيهم غرور وعجب . وهم يحبون أصواتهم ويحبون ألفاظهم ويحبون ما يصدر عنهم من قول أو عمل . وهم إذا بدءوا الحديث لم يعرفوا كيف يفرغون منه . وهم لا يفرقون بين الحديث الذى يسوقونه إليك وجهاً لوجه والحديث الذى يسوقونه إليك من أقصى الخيط . وهم يؤمنون بأنفسهم وبحقوقهم وبمنافعهم وبجدهم ولعبهم ، ولا يكادون يؤمنون لأحد غيرهم بشيء من ذلك . وهم من أجل ذلك لا يقدرون أن التليفون أداة عامة قد أنشئت لينتفع بها الناس جميعاً ، لا لينتفع بها إنسان بعينه دون غيره من سائر الناس . وهم من أجل ذلك لا يقدرون أن التليفون أداة قصد بها إلى التيسير والسرعة . فلا ينبغى أن تستخدم إلا عند الضرورة الملجئة وإلا أقصر وقت ممكن . وهم من أجل هذا كله يتحدثون بغير حساب ويطيلون فى غير رفق ، لا يعنيهم أن يصدوا غيرهم عن التليفون ، ولا يعنيهم أن يشقوا عليك بحديثهم الطويل المتصل ، حسبهم أن يقولوا وأن يحسوا أنك تسمع لما يقولون ، وهم لا يرون وجهك حين يربدّ ، ولا يرون جسمك حين يضطرب ، ولا يرون ما تدفع إليه من حركات الغيظ والضيق ؛

فهم يقولون ويقولون ، وكل شيء يدعوهم إلى القول ، وكل شيء يدعوهم إلى إطالة القول . وكذلك يصلصل التليفون منذ تشرق الشمس إلى أن تشرق الشمس . ولولا أن النوم فرض محتوم على الناس جميعاً لكان التليفون وإلحاح المصريين فى اصطناعه مصدراً خطيراً من مصادر الجنون ، وهو على كل حال مصدر خطير من مصادر اضطراب الأعصاب .

فإذا ذكرت الراحة التى أطمع فيها أو أطمح إليها ، فقد يكون أول شيء أفكر فيه هو صلصلة التليفون . وشيء آخر أفكر فيه إذا ذكرت الراحة أو سعيت إليها ، وهو هذه الزيارات المفاجئة التى تصب عليك صبًّا بغير حساب وفى غير تقدير وعلى غير إيذان بها وانتظار لها . فأنت متى عنيت من قريب أو بعيد بالحياة العامة فلست ملكاً لنفسك ولست ملكاً لأهلك ولست ملكاً لعملك ؛ وإنما أنت ملك الشعب كله ، يدبر أمرك كما يريد لا كما تريد ، وعلى ما يشتهى لا على ما تحب . وليس بالشيء المهم ولا بالشيء ذى الخطر أن تكون رجلا مثقلا بالأعباء التى تتصل بمصلحتك ومصلحة الناس ، أو أن تكون رجلا محباً لهذا اللون أو ذاك من ألوان النشاط تريد أن تفرغ له وتعكف عليه ، وإنما المهم كل المهم والخطير كل الخطير هو أن تكون رجلا سمحاً سهلا مفتوح الباب مؤدب الخدام ، لا ترد ملمًّا إن ألم ولا تمتنع على زائر إن زار . وقد يكون أظرف شيء فى هذه الخطوب أن يسعى إليك الرجل لم تعرفه قط ولم تتصل أسبابك بأسبابه ، وليس بينك وبينه ما يدعو إلى اتصال الأسباب ، ولكنه قرأ لك كتاباً أو جزءاً من كتاب أو فصلا فى مجلة أو مقالا فى صحيفة أو استمع لبعض أحاديثك فى الراديو أو سمع الناس يتحدثون عنك ، فأحب أن يراك وأن يجلس إليك ساعة من نهار أو من ليل ، لم يؤامرك فى ذلك ولم يشاورك ، وليس يعنيه أن تكون الساعة ملائمة أو غير ملائمة ، وإنما يعنيه أن يراك ويقول لك ويسمع منك ولا عليه بعد ذلك أن يضيع وقتك أو يفسد عملك ، فذلك آخر ما يفكر فيه . والغريب أن الناس

الذين يشقّون عليك ويكلفونك هذه الألوان من الجهد ولا يحسبون لوقتك ولا لعملك حساباً هم الذين يلحون عليك فى أن تكتب فى كل يوم مقالا وفى كل أسبوع فصلا وفى كل شهر كتاباً ، فإن لم تفعل فأنت مسرف فى الكسل بخيل بالأدب غارق فى البخل إلى أذنيك . وإياك أن تجمع لهم فصولا متفرقة وتنشرها فى سفر مستقل ، فإنهم لا ينتظرون منك ذلك ولا يرضونه لك ولا يرضونه لأنفسهم ، وإنما هم ينتظرون منك أن تقدم إليهم فى كل يوم شيئاً جديداً مبتكراً ، وألا تقرئهم أثراً من آثارك مرتين مرة فى الصحف والمجلات ومرة أخرى فى الكتب والأسفار .

هم إذن يضيعون وقتك ويحاسبونك على هذا الوقت الذى أضاعوه ، وهم على ذلك لا يقدرون أن للجهد الإنسانى غاية يقف عندها ، وأن الوقت الضائع لا سبيل إلى استئنافه ، وأن الكاتب محتاج إلى أن يقرأ فيكثر القراءة ، وإلى أن يبحث ويحسن البحث ، وإلى أن يفكر ويطيل التفكير ، لينتج فيجيد الإنتاج .

هم لا يقدرون ذلك ولا يفترضونه ، وإنما ينظرون إليك كما ينظر الطفل الساذج إلى أبيه يحسبه قادراً على كل شىء فلا يتردد فى أن يطلب إليه كل شىء .

فأى غرابة فى أن أذكر هؤلاء الزائرين المفاجئين إذا ذكرت الراحة أو سعيت إليها ؟ وشىء ثالث أذكره مغتبطاً به وأفكر فيه مبتهجاً له حين أمنح نفسى أجازة وألتمس شيئاً من راحة ، وهو أنى سأفلت وقتاً طويلا أو قصيراً من الكتابة فيما لا أحب أن أكتب فيه ، ومن العناية بما لا أحب أن أعنى به . والناس لا يقدرون ما يتعرض له الكاتب من الشر والنكر والشقاء من هذه الناحية . فالكاتب المصرى قادر بطبعه عند المصريين على أن يكتب فى كل شىء ، وعلى أن يلم بكل موضوع ، وعلى أن ينتج فى كل لحظة من لحظات الليل والنهار . الناس كلهم محتاجون إلى الراحة إلا هو ؛ فإن الراحة لم تخلق له

كما أنه لم يخلق لها ، كما أن التعب لا يمكن أن يجد إليه سبيلا . والناس كلهم ميسرون لما خلقوا له إلا الكاتب فإنه ميسر لكل شيء لأنه خلق لكل شيء . وما ينبغى أن تقول لأصحاب العلم إنى صاحب أدب ، فلا أستبيح لنفسى أن أقدم كتاباً فى العلم ، ولا أن تقول لأصحاب السينما إنى لا أعرف من أمر السينما شيئاً فلا أستطيع أن أكتب عما يتصل به اتصالا قريباً أو بعيداً .

لا ينبغى أن تقول شيئاً من ذلك إذا كنت كاتباً ؛ لأنك بحكم صناعتك قادر على أن تكتب فى كل شيء ، وينبغى أن تكتب فى كل شيء . والناس لا يعرفون حين يطلبون إليك المقال أو الفصل أو الحديث أو المقدمة رفقاً ولا لِيناً ولا مياسرة ، وأكاد أملى ولا حياء . فهم يطلبون ويطلبون ويلحون ويلحون ، فإذا أعياهم أن يبلغوا منك ما أرادوا توسلوا إليك بمن تحب وتشفعوا إليك بمن لا تملك لشفاعته ردًّا حتى يبغضوا إليك الكتابة ويكرّهوا إليك الأدب ويوشكوا أن يزهدوك فى الحياة .

وربما يتجاوز الأمر هذا الحد إلى حدود أخرى غير معقولة ولا منتظرة . فالناس يعرفون رأيك فى السياسة ، وأن هواك مع هذا الحزب أو ذاك ، ولكنهم لا يترددون فى أن يطلبوا إليك أن تكتب حيث لا تحب أن تكتب . وهم يقولون لك فى ابتسام ساذج : إنا لا نطلب إليك أن تقول غير ما ترى ، وإنما نطلب إليك أن تكتب ما تشاء ، أكتب فى الأدب فالأدب فوق السياسة وفوق الأحزاب ، ليس له وطن فأحرى ألا تكون له صحيفة ولا حزب . وكذلك تنفق نهارك معرَّضاً لهذه المطالب التى لا تنقضى والتى لا تعرف الرفق ، فإذا ذكرت الصحف اليسيرة العابثة فحدث عن إلحاحها عليك وتحرشها بك ولا تخش مبالغة ولا إسرافاً . وأكاد أعتقد أن الله إنما خلق التليفون ليتيح لكتاب الصحف اليسيرة العابثة أن يمطروا عليك وابلا غزيراً من الأسئلة لا ينقضى ، وليس بينك وبين محدثك سبب وليس لك أمل فى أن يكون بينك وبينه سبب ، ومع ذلك فيجب أن تستجيب للتليفون إذا صلصل جرسه ،

وأن ترد على محدثك بعد أن تسمع سؤاله الغريب ، واعتذر ما شئت أن تعتذر ، فلن تخلص من إلحاحه إلا إذا خرجت عما ينبغى لك من الأدب وحسن المجاملة . وليس من المهم أن يكون لديك من العمل ما هو خليق أن يشغلك عن التليفون وعن الزيارة ، وعما يحمل التليفون والزيارة إليك من أسئلة لا رأس لها ولا ذيل ، وإنما المهم أنك رجل قد اصطنع الكتابة واحترف الأدب ، فنزل عن نفسه للشعب أولا وللصحف والمجلات ثانياً ، وإذا لم يتح له أن يرد على أصحابها ومحرريها فلا أقل من أن يسمع لهم .

ومن طرائف هذا الباب أن أصحاب هذه الصحف ومحرريها قد انتهزوا فرصة حياتنا السياسية فى هذه الأيام الأخيرة ، فطاردوا أصحاب السياسة من الوزراءوأشباه الوزراء ومن رؤساء وأشباه الرؤساء ومن الزعماء وأنصاف الزعماء ، وما زالوا بهم حتى أنزلوهم على حكمهم . فهم يلمّون بدورهم إذا أصبحوا ، ويلمون بدورهم إذا أمسوا ، ويلحقون بهم فى أنديتهم حين يرتفع الضحى أو حين يقبل المساء ، يلقون عليهم الأسئلة وينتزعون منهم الأجوبة ، وينشرون ذلك فى صحفهم متنافسين فيه متهالكين عليه . فإذا سعوا إليك أنت أو تحدثوا إليك بالتليفون وأحسوا منك إباء وامتناعاً كبُر ذلك عليهم وأنكروا أن يستجيب لهم الباشوات من أعضاء نادى محمد على وأن يمتنع عليهم كاتب لم يبلغ الوزراء وليس يطمع فى الوزارة ، ولم تتح له الزعامة وليس يطمع فى أن يكون زعيما . فأى غرابة فى أن أفكر فى هذا اللون من العناء البغيض الثقيل إذا ذكرت الراحة أو سعيت إليها .

والحياة فى مصر منذ أثيرت أزمتنا السياسية شقاء كلها بالقياس إلى الرجل المثقف إن كان له قلب أو حظ يسير من العناية بالشؤون العامة . فهو يشارك مواطنيه قبل كل شىء فيما يجدون من شقاء وما يداعبون من أمل وما يحتملون من ألم . وهو بعد ذلك حريص على أن يحسن العلم بما يقع حوله من الأحداث وما يلمّ بالناس حوله من الخطوب ، وبما يكتب وما يقال فى تلك الأحداث

وهذه الخطوب . وهو إذن مضطر إلى أن يقرأ سخفاً كثيراً ، وإلى أن يسمع سخفاً كثيراً ، وإلى أن يحتمل سخفاً كثيراً ، ليس له من ذلك بد إلا أن يكون رجلا قد قسا قلبه وغلظت كبده وآثر نفسه بالسلامة والعافية ، واعتزل مواطنيه وازدرى ما يصيبهم من الكوارث والنازلات .

وهو إذا أصبح مضطر إلى أن يتجرع صحفاً أربعاً أو خمساً ، وإذا أمسى مضطر إلى أن يتجرع مثل ذلك ، وإذا دار الأسبوع مضطر إلى أن يتجرع فى كل يوم صحيفة أو صحيفتين من هذه الصحف التى تقصد إلى المزاح ولكنها تمعن بمزاحها فى الجد إمعاناً خطيراً فى كثير من الأحيان . ثم هو إذا لقى الناس مضطر إلى أن يسمع منهم ويقول لهم . وويل لعقله وقلبه مما يسمع ! وويل لعقله وقلبه مما يقول ! وهو بفضل هذا كله مصروف عن العمل المنتج والقراءة الممتعة والعناية بما يغذو العقول والقلوب ، فهو يبدأ يومه بالسخف ، ويقضى يومه فى السخف ، ويختم يومه بالسخف ، وهو سعيد إذا لم ينغص عليه السخف راحة النوم ولذة الأحلام .

أليس من الطبيعى أن أفكر فى هذا كله إذا ذكرت الراحة أو سعيت إليها ، وأن أبتسم لهذه الأيام التى يمكن أن أقضيها دون أن أقرأ الصحف مصبحاً وممسياً ، ودون أن أتحدث إلى الناس أو أسمع أحاديث الناس عن مجلس الأمن وهيئة الأمم المتحدة وما يحيط بهما وبنا من الظروف !

كل هذا ولم أذكر العمل الأساسى الذى أقيم حياتى عليه ؛ لأنى لا أجد فى هذا العمل جهداً ولا مشقة ولا عناء ، وإنما أجد الجهد والمشقة والعناء فى أنى مصروف عن هذا العمل على شدة ظمئى إليه وكلفى به ، وعلى كثرة دعائه لى وإلحاحه علىّ . فأنا أشبه الناس بالمسافر الذى يكاد قلبه يتقطع من الظمأ والماء بين يديه عذب صفو زلال . ولكنه لا يستطيع أن يدنى منه شفتيه . . .

فإذا ذكرت الراحة أو سعيت إليها فإنما أذكر راضى النفس مطمئن

القلب مبتهج الضمير أن هذه الراحة قد تتيح لى شيئاً من هذا التعب الحلو الذى أتحرق كلفاً به وشوقاً إليه . وقد يصدقنى القارئ أو لا يصدقنى ولكنى أعلم أنى أنفقت أيام السفينة عاكفاً على قراءة كتاب فى حياة عثمان لا صلة بينه وبين الراحة والدعة والفراغ ، وما أعرف أنى استمتعت بشىء طوال هذا العام كما استمتعت بهذه القراءة التى استطعت أن أفرغ لها دون أن تصرفنى عنها صلصلة التليفون أو الزيارة المفاجئة أو الأسئلة التى لا غناء فيها أو قراءة السخف السياسى والمشاركة فيه .

أترى إلى هذا النوع من معانى الراحة كما عرضته عليك فى هذه السذاجة التى لا تكلف فيها أنه معنى إضافى مقصور على أو يوشك أن يكون مقصوراً علىّ ، فغيرى من الناس يذهبون فى الراحة غير مذهبى ويبتغون بها غير ما أبتغى ، وينتظرون منها غير ما أنتظر ، تتقارب آراؤنا وأهواؤنا فى ذلك وتتباعد ، ولكنها تختلف على كل حال باختلاف أمزجتنا وطبائعنا وآمالنا وما نسعد أو نشقى به من ضروب الحياة .

فإذا ذكرت الدعة فأمرها فى ذلك كأمر الراحة يختلف معناها باختلاف طلابها ؛ فليست الدعة عندى ترفاً ولا شيئاً يشبه الترف ، وأكاد أقطع بأنى أجد من الترف فى دارى بالقاهرة ما لا أجده بل ما لا أجد قريباً منه فى أى مكان آخر من الأرض ، وإنما الدعة التى أطمع فيها وأطمح إليها حين أمنح نفسى الإجازة من عام إلى عام هى التخفف من أثقال التكاليف التى تفرضها حياتنا اليومية المنظمة ، هى التخلص من العادات المألوفة والنظم المقررة الملحة التى تلقاك إذا خرجت من نومك مع الصبح وأقبلت على طعامك تصيب منه على نحو لا يتغير أو لا يكاد يتغير ، ثم على ثيابك تلبسها على نحو لا ينبغى أن تحيد عنه قليلا ولا كثيراً ، ثم على مكتبك ثم على مكانك فى هذا المكتب ، ثم على عملك فى هذا المكان ، ثم على ما يلمّ بك من هذه الأحداث المتشابهة التى تكاد تتنبأ بها قبل أن تنسل من سريرك ، وتكاد تحدد لها أوقاتها من النهار

أو من الليل لا يفاجئك إلا ما يكون من صلصلة التليفون وزيارة الزائرين ؛ وأنت مع ذلك قد قدرتها وحسبت لها حسابها ؛ لأنها أصبحت جزءاً من حياتك وقطعة من سيرتك لا سبيل إلى أن تخلص منها أو تتخفف من أثقالها . هذه الحياة المنظمة المضطربة التى تطرد ولكنها لا تخلو مع ذلك من الأمْت والاعوجاج والنبو هنا وهناك ، والتى تفرض نفسها عليك من أول العام إلى آخره ، قد قدرت نفسها ودقائقها تقديراً مفصلا دقيقاً مضنياً ، هذه الحياة هى التى تضيق بك أو تضيق بها ، أو تبادلك ضيقاً بضيق حين يتقدم العام وما تزال بك حتى تعجز عن احتمالها ، وما تزال أنت بها حتى تعجز هى عن احتمالك . فإذا بلغ العام آخره أصبحت أنت مجهداً مكدوداً لا تقدر على شىء ، وأصبحت هى فارغة سخيفة لا تصلح لشىء ، وأصبحت الدعة هى هذا الشعور الذى يلقى فى روعك أنك فارقت هذه الحياة وأنها فارقتك ، وأن كليكما قد تخفف من صاحبه إلى حين .

كذلك أفهم الدعة ، وعلى هذا النحو أطمح فيها وأطمع إليها ، ولا علىّ بعد ذلك أنْ تثقل الأعباء أو تخف ، وأن يغلظ العيش أو يلين ، إنما قصارای أن أتخفف من هذا الثقل المفروض الذى لا محيد عنه فى مصر ، وأن أحتمل ثقلا غيره ، قد يكون أشد منه تعنية وإضناء ، ولكنه ثقل آخر يصور حياة أخرى ويتيح للشخصية أن تجدد نفسها على نحو ما وهذا يكفى .

فإذا أضفت إلى هذا أن من الجائز أن تتيح لك الأيام أثناء الإجازة متعة فنية هنا أو هناك فتقرأ كتاباً كان من الممكن ألا تقرأه ، وتقرأ هذا الكتاب رغبة فى قراءته لا أداء لواجب ولا وفاء بوعد ولا تأهباً لكتابة فصل ، وتشهد هذه المسرحية أو تلك ، وتسمع للموسيقى هنا أو هناك ، وتلقى هذا الأديب أو ذاك من الذين تسمع عنهم وتقرأ لهم ويحول بعد الشقة بينك وبين لقائهم — أقول إذا أضفت إلى هذا أن الأيام قد تتيح لك أثناء الراحة شيئاً من هذا المتاع

فقد بلغت الدعة أقصاها وانتهت إلى غايتها .

وقد يفهم غيرى من الناس دعتهم على غير هذا النحو ، بل من المحقق أن لغيرى من الناس صوراً من الدعة لعلها لا تخطر لى على بال ، ولكن هذا كله إنما يدل على ما قدمت آنفاً من أن ألفاظ الراحة والدعة والهدوء تدل على معان أكثر وأعسر وأشد تعقيداً مما نظن . والهدوء ما هو أو ما عسى أن يكون ؟ أهو هذا الهدوء المادى الذى تنعم به حين تستقر فى قرية مطمئنة بعيدة عن المدن وعما يكون فيها من الضجيج والعجيج ؟ أهو هذا الهدوء المعنوى الذى تنعم به حين تفرغ لنفسك وتخلو إليها وحين تفرغ نفسك لك وتخلو إليك بعد أن يتاح لكما الإفلات من الحياة المنظمة المطردة ؟ أهو مزاج من الهدوء المادى والمعنوى ؟ كل ذلك ممكن ، بل كل ذلك واقع ؛ ولكن الشىء المحقق أنى أجد الهدوء المادى والمعنوى فى كل مكان إلا فى مصر ؛ فقد أراد الله ألا تتيح الحياة لى فى وطننا العزيز الكريم راحة ولا دعة ولا هدوءاً .

والناس يذكرون الفراغ حين يذكرون الإجازة وحين لا يذكرونها أيضاً . وقد يكون من الممكن أن نجد لكلمة الفراغ معنى فى معاجم اللغة ، وأن نجد من النصوص الأدبية فى العصور المختلفة ما يبين لنا عن هذا المعنى فى وضوح وجلاء . بل قد يكون من الممكن أن نجد بين أصحاب الترف والثراء العريض مُثُلا قوية صادقة تُبين لنا عن معنى الفراغ . أما أنا فأعترف ، مع الحزن أو مع السرور لا أدرى ، أنى لم أجد بعد للفراغ معنى أستطيع أن أحققه . وأكبر الظن أن هذا شىء لن يتاح لى إلى آخر الدهر . إنما يتحقق معنى الفراغ حين تستطيع النفس الإنسانية أن تخلص من الحس والشعور والتفكير والتقدير والحكم واللذة والألم واليأس والرجاء ، وهى إذا خلصت من هذا كله فقد اشتمل عليها الموت . أتراها بعد الموت قادرة على أن تحقق معنى الفراغ !

فى هذه المعانى كلها وفى معان أخرى كثيرة من أمثالها فكرت حين منحت

نفسى إجازة أقضيها خارج القطر كما يقول الموظفون . فالإجازة عندى إذن هى الخروج من حياة إلى حياة ، والتخفف من أثقالها لاحتمال أثقال أخرى ، والاستعفاء من بعض الواجبات لالتزام واجبات أخرى . فنحن إذن لا نعفى أنفسنا من بعض الالتزام إلا لنفرض عليها التزاماً آخر . ونحن لا نخرج من عمل إلا لندخل فى عمل آخر . فالخير إذن فى أن نعود بالإجازة إلى معناها اللغوى القديم وهو الانتقال من مكان إلى مكان ، والعبور من أحد شاطئى النهر إلى شاطئه الآخر . وإنى لأشهد لقد بدأت إجازتى هذا العام كما بدأتها فيما مضى من الأعوام فلم أشعر إلا بأنى انتقلت من جهد إلى جهد ، ومن جِدّ إلى جد ، ومن التزام إلى التزام . وإنى لأفكر فى هذه الأسفار الضخمة التى ملأ بها صاحبى حقيبة ضخمة والتى يجب أن تقرأ لعل قراءتها أن تؤدى إلى شىء يستطيع الناس أن يقرءوه ، إنى لأفكر فى هذه الكتب الضخمة وفى صلصلة التليفون التى أيقظتنى صباح اليوم فى باريس كما كانت توقظنى كل صباح فى القاهرة ، وفى المواعيد التى تطلب إلى وفى المواعيد التى أعطيها ، فأسأل نفسى أحقًّا أنى قد منحتها إجازة تقضيها خارج القطر ؟ نعم ! إن الإجازات التى تمنح للموظفين والعاملين والتى نمنحها نحن لأنفسنا بين حين وحين ، ليست إلا إجازات صغاراً أو قل إنها إجازات بالاستعارة لا بالحقيقة . فأما الإجازة الكبرى ، الإجازة التى يدل لفظها على معناها دلالة لا تتعرض لشك ولا غموض ، فهى تلك التى لا يمنحها الناس للناس ولا يمنحها الناس لأنفسهم ؛ وإنما يمنحها الله للناس حين يريح منهم الحياة وحين يريحهم من الحياة .

فى الأدب الأمريكى
ريتشارد رايت

أما فرنسا فقد سافرت إليها وأقمت فيها أشهر الصيف ، ولكنى على ذلك لا أعد هذه الإقامة إلا إلمامة قصيرة . فقد كانت حياتى المادية أثناء هذه الأشهر فى فرنسا ، ولكن حياتى المعنوية أو العقلية بعبارة أدق ، كانت بعيدة عنها أشد البعد . وأكاد أقطع بأنى لأول مرة قد أطلت الإقامة فى فرنسا دون أن أحيا فيها حياة كاملة . فلم أقرأ من الكتب الفرنسية إلا قليلا أقل لهما أقرأ فى القاهرة ، ولم أتعمق قراءة الصحف الفرنسية ، وإنما كنت أمر بها مرًّا سريعاً ، كما أمر بالصحف العربية فى القاهرة مرًّا سريعاً ، أجتزئ بالعنوان فى أكثر الأحيان عن قراءة ما بعده ، إلا ما كان من النظام الجديد الذى شرع للجزائر فقد أتتبعه فى عناية خاصة .

ومصدر ذلك أن الإنتاج الفرنسى الأدبى فى هذا العام لم يغرنى ولم يستخفنى من جهة ، وأنى قد ذهبت إلى فرنسا هارباً من القاهرة لأخلو فيها إلى طائفة من الكتب ليس بينها وبين الحياة الفرنسية سبب ، بل ليس بينها وبين الحياة الحديثة كلها سبب ، وإنما هى كتب تتصل بالحياة العربية القديمة .

فلم أكد أبلغ فرنسا حتى خلوت إلى هذه الكتب ؛ فكنت أغرق فيها وجه النهار وآخره ، وكنت أرفه على نفسى إذا أقبل الليل بشىء من القراءة المريحة . وأرادت الظروف أن تكون هذه القراءة المريحة متصلة بأشياء لا تمس الحياة الفرنسية من قريب ولا من بعيد ، وإنما هى قراءة تمس الآداب الأوربية غير الفرنسية ، أو تمس الآداب الأمريكية . وقد يكون من الحق أن أعترف بأنى قرأت كتاباً فرنسيًّا كثر الكلام عنه جدًّا فى فرنسا ، وكاد النقاد الفرنسيون

يجمعون على الإعجاب به ، ولكنه لم يعجبنى ، وأكاد أقول إنى ضقت به أكثر مما ارتحت إليه ، وهو بعد هذا لا يمس الحياة الفرنسية فى ظاهر الأمر ، وإنما يمس حياة إفريقية الشمالية ، وهو كتاب « الطاعون » للكاتب الفرنسى المشهور ألبير كامو .

وأنا أعلم أن الكاتب أراد به إلى الرمز ؛ فهو يصف الطاعون الذى تخيل أنه ضرب بجرانه على مدينة وهران ، فقطع ما بينها وبين العالم من الأسباب ، واضطرها إلى حياة محصورة كثرت فيها الفتن والمحن والخطوب ، وصرحت فيها نفوس الناس عن مكنونها ، فظهر الضعف الذى ينتهى إلى التهالك ، وظهرت القوة التى تنتهى إلى البطولة ، وظهر الإخلاص الذى ينتهى إلى الإيثار ، وظهر الجبن الذى ينتهى إلى الأثرة المنكرة . وخلصت المدينة بعد لأى من هذا العناء البغيض ، واستأنفت حياة عرجاء تحاول أن تستقل وتستقيم .

وأنا أعلم أن الكاتب أراد أن يتخذ وهران وأهلها والطاعون رمزاً لفرنسا وأهلها والحرب ، أو رمزاً للأرض كلها وللحرب ، وأنه إنما أراد أن يصور الإنسانية حين تلم بها الخطوب الفادحة ، فتمحص من الناس من تمحص وتمحق منهم من تمحق .

ولست أدرى لِمَ لَمْ يعجبنى هذا الكتاب مع أن المعنى الذى أراد إليه الكاتب قيم خطير عظيم الشأن . وأكبر الظن أن الأداء هو الذى لم يعجبنى ، وأن الحوادث التى شهدناها فى الحرب الأخيرة كانت أعظم نكراً وأشد هولا ، وأصدق تصويراً لقوة الإنسان وضعفه ، ولإيثار الإنسان وأثرته ، من هذا الكلام الذى لا يكاد يتجاوز فى وصفه وتصويره أيسر ما تكتبه الصحف حين تقص الأخبار . والمهم هو أن هذا الكتاب لم يشعرنى حين قرأته بأنى كنت أقرأ كتاباً رائعاً يصور الحياة الأوربية الرائعة أثناء الحرب تصويراً يلائمها فى الروعة ، وإنما أشعرنى بأنى كنت أقرأ كتاباً فاتراً يريد أن يصور أشياء لا يلائمها الفتور بحال من الأحوال .

لم أقرأ إذن كثيراً من الكتب الفرنسية أثناء إقامتى فى فرنسا ، وإنما قرأت كتباً إيطالية وأمريكية وروسية ، وأعود فأقول إنى لم أكن أعمد إلى هذه القراءة إلا وقتاً قصيراً حين يقبل الليل ، وبعد أن ننصرف عن العشاء ونخرج للرياضة وقتاً يقصر أو يطول ، ثم نعود فنجتمع إلى قارئ منا يعيننا على انتظار النوم الذى لا يحب أن يطول انتظاره فى القرى وإن أحب أن يطول انتظاره فى المدن وبنوع خاص فى باريس .

وقد عرفت أثناء هذه القراءة القصيرة كاتباً أمريكياً أسود كنت قد سمعت به فى باريس فى العام الماضى دون أن أقرأ له شيئاً . ثم قرأت له بعد عودتى إلى القاهرة فى مجلة « العصور الحديثة » التى يصدرها جان بول سارتر قصة قصيرة رضيت عنها كل الرضا . ثم أتيح لى أثناء هذا الصيف أن أقرأ له كتابين قد كثر عنهما الحديث فى فرنسا ، نشر أحدهما متفرقاً فى مجلة « العصور الحديثة » وعنوانه : « غلام أسود » Black Boy ونشر الآخر جملة وعنوانه « ابن البلد » Native Son . وله كتاب ثالث قد نشر فى فرنسا ولم أقرأه بعد ، وأرجو أن تتاح لى قراءته قبل أن أعود ، وعنوانه : « أبناء العم توم » . وهذا الكاتب الأمريكى الأسود هو ريتشارد رايت الذى أريد أن أجعل فنه موضوعاً لهذا الحديث .

لم يكد ريتشارد رايت يبلغ الأربعين من عمره وهو على ذلك يقرأ فى أوربا وأمريكا جميعاً . وأرجو أن يقرأ فى الشرق العربى بعد حين ؛ فما أعرف أن الشرق العربى يحتاج إلى قراءة كما يحتاج إلى قراءة آثار ريتشارد رايت . أما كتابه الأول « غلام أسود » ، فليس إلا ترجمة لحياته منذ عرف نفسه إلى أن أتم السابعة عشرة من عمره . وهو قد عرف نفسه صبيًّا لايكاد يميز الأشياء ، يعيش بين أب أسود وأم سوداء ، ويعيش معه أخ أصغر منه سنًّا . والحياة فى هذه الأسرة ضيقة ضئيلة ذليلة ، ثم لا تلبث أن تزداد ضيقاً وضآلة وذلا . فقد هجر

الأب زوجه وابنيه ، وعاش مع امرأة أخرى سوداء ، وترك هذه الأم البائسة تسعى على رزقها ورزق ابنيها ، تجد فى ذلك ما شاء البؤس والذل وفساد النظام الاجتماعى واستعلاء البيض على السود أن تجد من الجهد والمشقة والعناء . وهى حين تسعى على رزقها ورزق ابنيها تترك هذين الصبيين البائسين لأنفسهما أكثر النهار ، فهما يعيشان فى الشارع يخالطان أمثالهما من أبناء السود البائسين ويشاركانهم فى كل ما يتعرضون له مما يفسد التربية وينحط بالأخلاق إلى الدرك الأسفل ، فهم يعبثون عبثاً مرذولا . وهم يسرقون ويختلسون ، وهم يتعرضون لضروب من الإهانة والازدراء والتغرير والتضليل لا تطاق .

وهذا الصبى ريتشارد رايت نفسه يحدثنا عن وقوفه أمام قهوة من القهوات الوضيعة التى يختلف إليها السود ليشربوا فيها شراباً بغيضاً ، ثم عن استدراج الكبار له حتى يدخل القهوة ، وعن عبثهم به حتى يشرب ما لا يلائم سنه ولا صحته ، وحتى يضطر إلى السكر قبل أن يتجاوز السادسة من عمره ، وحتى يتعلم منهم أبشع اللفظ وأقبح الفعل ، وهم يشجعونه على ذلك ليعبثوا به وليضحكوا من سخفه فى القول والعمل ، حين يأخذ منه السكر مأخذه . والصبى يحب هذا النوع من الحياة لأنه وحيد ضعيف أولا ، ولأنه جائع بعد ذلك ، ولأن العابثين به يتيحون له شيئاً من طعام ويلهونه عن نفسه وعن جوعه وبؤسه بما يلقونه فى جوفه من شراب . والحياة تثقل على أمه فتسلمه إلى ملجأ من ملاجئ اليتامى ، تحاول أن تضمن له شيئاً من التربية والمراقبة والتعليم . ولكن الصبى لا يطيق الحياة فى هذا الملجأ ؛ لأنه لا يطيق فراق أمه ، ولأنه ألف الحياة الفارغة المتسكعة فهو يفر من الملجأ ، وتضطر أمه إلى أن تمسكه فى بيتها دون أن تجد إلى ذلك سبيلا . وتعجز هذه المرأة آخر الأمر عن النهوض وحدها بهذا الثقل الثقيل فتنتقل بابنيها فى مدن القسم الجنوبى من الولايات المتحدة ساعية على رزقها ورزقهما ما وسعها السعى ، فإذا لم تجد إلى الاحتمال سبيلا لجأت

بابنيها البائسين إلى أسرتها الحقيرة الفقيرة فعاشت وعاشا بين أمها وأبيها وأختها المعلمة فى مدارس السود . وتحاول أن ترسل الصبى إلى المدرسة التى تعلم فيها أختها ، ولكن الصبى لا يحب المدرسة ولا يحب خالته يضيق بالنظام ويضيق بظلم خالته له ، وما يزال يضيق بخالته وتضيق به خالته حتى يترك المدرسة ويعود إلى حياة التسكع والفراغ . ثم تلم العلة بأمه حتى تثقل ، ويرسل الفتى إلى أحد أخواله ليعيش فى ظله . ولكن الأمور لا تستقيم له فى هذا البيت الجديد ؛ لأنه حر مسرف فى الحرية لا يحب أن يسمع ولا أن يطيع ، وإذا هو يعود إلى بيت الأسرة ليعيش بين أمه المريضة المثقلة ، وجدته البغيضة المتهالكة على الدين ، وجده الساخط الذى انحاز إلى نفسه ولزم حجرته فلا تراه الأسرة إلا قليلا . والصبى يثقل على نفسه ويثقل على أسرته ، والخطوب تتقاذفه والجوع يلح عليه ، وجدته تحاول أن تخضعه لشىء من النظام فلا تستطيع ، وتحاول أن تميل به نحو الدين فلا تجد منه إلا إباء ونفوراً . وهو على ذلك خال إلى نفسه عاكف عليها ، قد استقر فى قلبه أن كل من حوله من الناس وكل ما حوله من الأشياء عدو له . وأشد ما يؤثر فى نفسه الناشئة ما يرى من استعلاء البيض على السود وظلمهم لهم واستعبادهم إياهم والاستخفاف بأمنهم وسلامتهم وحياتهم نفسها ؛ فليس أيسر على البيض من شتم الرجل الأسود ولكزه ووكزه وقتله لأيسر الأمور وأحقر الهنات . قد استقر فى قلوب البيض أن السود لهم عدو خطر ضعيف ، فيجب أن يستذلوهم وأن يمسكوهم فى الفقر والجوع والهوان والحياة الخسيسة من كل نواحيها . واستقر فى نفوس السود أن البيض لهم عدو قوى ، فيجب أن يكبروهم ويخافوهم ويرهبوا بأسهم ويتنحوا لهم عن الطريق ويخفضوا الأصوات إذا حدثوهم ، ثم لا يحدثوهم إلا بما يصور الخوف والإكبار والإجلال . ولكن الصبى يرى هذا كله ويفهمه حق الفهم ويشعر به أشد الشعور وأدقه دون أن تطمئن نفسه إلى شىء منه ؛ فهو لا يستطيع أن يؤمن بأن بينه وبين غيره من الناس فرقاً سواء أكانوا

بيضاً أم سوداً . وهو من أجل ذلك يبغض الناس جميعاً ، ويعكف على نفسه حتى كأنه يعيش فى عالم مقصور عليه . يبغض البيض لظلمهم وكبريائهم ، ويبغض السود لذلهم واستخذائهم . وهو من أجل هذا يعيش عيشة منكرة حقاً : لا يطمئن إلى أهله ولا إلى رفاقه لأنهم سود مستذلون ، والذلة لا تجد إلى نفسه سبيلا ، ولا يطمئن إلى البيض لأنهم طغاة مستكبرون ، ولم تخضع نفسه للطغيان ولا للاستكبار . وهو من أجل ذلك ومن أجل إصراره على بغض النظام ومباعدة الدين ، قد فقد عطف أسرته جميعاً إلا عطف هذه الأم المريضة التى تثقل عليها العلة أحياناً وترفه عليها بين حين وحين .

وقد انتهى الأمر بالصبى إلى أن يسعى إلى المدرسة ويأخذ نفسه بنظامها فى كثير جداً من المشقة والعناء . وما أسرع ما يتفوق على رفاقه السود ويمتاز منهم ! وما أسرع ما يحب الدرس ؛ ولكنه جائع عار وبائس يائس ، فلا بد من أن يسعى على رزقه ورزق أمه ، ولا بد مع ذلك من أن يمضى فى درسه . وهو من أجل ذلك يخدم البيض أول النهار وآخره ويختلف إلى المدرسة فيما بين ذلك . وخدمته للبيض لا تستقيم ؛ فهو لا يقبل الأوضاع المألوفة بينهم وبين السود ، وهو يطرد مرة ويترك العمل من تلقاء نفسه مرة أخرى . وهو على ذلك يسعى على رزقه وتعليمه ، ويشقى بهذا السعى حتى يتم المرحلة الأولى من مراحل التعليم . والعادة أن المبرز من التلاميذ يلقى خطبة يوم توزيع الإجازات ، وهو المبرز فى سنته تلك ، فسيكون إليه إذن إلقاء الخطبة ، وهو يعد خطبته ، ولكن ناظر المدرسة يدعوه ذات يوم ويدفع إليه خطبة أعدها هو ليلقيها كشأنه مع التلاميذ جميعاً فى كل عام ، غير أن الغلام يرفض خطبة الناظر ويأبى إلا أن يلقى خطبته هو ، والناظر دهش لهذا الإباء ثم ضيق به ثم ساخط عليه ثم منذر للغلام لأنه معرض مستقبله للخطر إن أصر على هذا الإباء . ورفاقه يلحون عليه فى أن يفعل كما فعل المبرزون من قبله وكما سيفعل المبرزون من بعده ، وأهله يلحون عليه كذلك ، ولكنه يأبى ويستمسك بالإباء ، ولا يعنيه

أن يضيع مستقبله ، ولا يعنيه أن يصرف عنه منصب التعليم فى مدرسة من مدارس السود . فقد ألقى خطبته هو إذن لا خطبة الناظر ، وظفر بشىء قليل من التصفيق وصافحه نفر قليل من رفاقه ، ثم عاد إلى أهله وقد صرف عنه منصب التعليم . وليس له بد من أن يسعى على رزقه ومعونة أسرته ، وهو مع ذلك طامع فى أن يبلغ حظه من التعليم الجامعى . ولكن كيف السبيل إلى هذا التعليم ؟

هو إذن مضطر إلى أن يستأنف خدمة البيض ؛ فهو يتنقل من دار إلى دار ومن متجر إلى متجر ، لا يتاح له الاستقرار إلا ريثما يفرض عليه القلق والاضطراب ، حتى استيقن آخر الأمر أن لا مقام له فى هذه البيئة التى يعيش فيها ، وأنه مضطر إلى أن يتغرب ليحيا حياة ممكنة محتملة . ولكن كيف السبيل إلى التغرب وليس له حظ من مال ؟ فهو يعمل كثيراً ويكسب قليلا ، وينفق على نفسه وعلى أسرته ما يكسب ، ويجوع دائماً . لا سبيل له إلى أن يغترب إلا إذا سرق . وهو يرد هذا الخاطر عن نفسه ردًّا عنيفاً . ولكن هذا الخاطر يلح عليه إلحاحاً عنيفاً . ويزداد إلحاحه عليه كلما تعرض — وما أكثر ما كان يتعرض — للإهانة والعسف يأتيانه من البيض . وهو ينتهى آخر الأمر إلى أن يسرق : يختلس مسدساً من دار الجيران ، ويختلس نقوداً من دار السينما التى كان يعمل فيها ؛ ثم يأخذ القطار ذات صباح أو ذات مساء فيخرج من هذه المدينة التى يعيش فيها الظلم والذل جميعاً .

ويصل إلى مدينة ممفيس ومعه شىء من مال قد أخفاه فى منطقته . وهو يريد أن يعمل فى هذه المدينة حتى يجد من المال ما يمكنه من أن يدعو أمه وأخاه ليلحقا به ، ثم يعمل بعد ذلك حتى يجمع من المال ما يمكنه من أن ينتقل معهما إلى شمال الولايات المتحدة حيث يستطيع السود أن يعيشوا دون أن يتعرضوا لما يتعرضون له فى الجنوب من الذلة والهوان .

وقد أتيح له هذا العمل الذى كان يبتغيه ، وأتيح له كسب ملائم ،

ولكنه يؤدي فى سبيل ذلك العمل وهذا الكسب جهداً أى جهد ، ويلقى فى سبيلهما عناء أى عناء ؛ فهو محتقر منذ يصبح إلى أن يمسى ، وهو أقل شقاء بما يلقى من هذا الاحتقار منه بما يرى من اطمئنان أمثاله السود إلى هذا الاحتقار واتخاذه سبيلا إلى الكسب ، ويتملقون البيض ويمكنونهم من المبالغة فى إذلالهم ليكسبوا قليلا من المال . وربما كان أشد ما أمضه وثقل عليه إسراف البيض فى الاستهزاء بالسود وإغراء بعضهم ببعض حتى يقتتلوا أو يصطرعوا أبشع الاصطراع وهم ينظرون إليهم ويسخرون منهم ويلهون بهم .

وقد تعرض هو لبعض ذلك ؛ فما زال سادته الذين كان يعمل عندهم يخوفونه زميلا له أسود ويخوفون منه هذا الزميل ويغرون أحدهما بصاحبه ، ولكنهما قاوما ما وسعتهما المقاومة ثم أذعنا آخر الأمر ؛ لأن زميله قبل أن يلاكمه ويأخذ على ذلك أجراً خمسة دولارات . وقد حاول ريتشارد رايت أن يرفض هذه الملاكمة ، ولكن زميله ما زال به يرغبه فى الدولارات ويرهبه بأسه ويخيل إليه أن الملاكمة لن تكون إلا ظاهرة مموهة حتى استجاب له ، ثم كانت الملاكمة واجتمع السادة البيض لها كما يجتمع الذين يلعبون باختصام الديكة . ولم تكن الملاكمة خيالية مموهة وإنما كانت مرهقة مهلكة أشرفت بهما على الموت .

وفى المصنع الذى كان ريتشارد رايت يعمل فيه كان يعمل إرلندى كاثوليكى وكان رفيقاً بالسود وبرايت خاصة ، وبفضله استطاع رايت أن يستعير بعض القصص من مكتبة المدينة التى كانت وقفاً على البيض . فلم يكد يقرأ فى هذه القصص حتى فتحت له آفاق جديدة لم يكن يقدرها ولا يفترض لها وجوداً ، وإذا هو يصرف إلى القراءة عن كل شىء إلا عن العمل الذى يكسب منه قوته وقوت أسرته ، ويستعين به على اقتصاد ما يتيح له السفر إلى الشمال . وهو يستكشف فى هذه القراءة شيئين : أحدهما هذه الآفاق الجديدة التى كان يجهلها ، آفاق تصوير الحياة ونقدها وتحليلها ، وآفاق هذه الأنواع الكثيرة المختلفة من الحياة التى يحياها الناس فى أمريكا وفى

أوربا ، والتى يصورها كتاب كثيرون أمريكيون وأوربيون تنقل آثارهم أو يتحدث عنها فيما يقرأ من الكتب . والثانى هذه النفس التى كان يشقى بها والتى لم يستطع قط أن يذلها أو أن يخضعها للذل ، أو أن يتصور أنها أقل من نفوس البيض خطراً أو أهون منها شأناً . استكشف إذن فى قراءته هذه الناس ونفسه . ولم يكن يعدل رضاه عن هذا الاستكشاف إلا تكلفه للإقامة على حياته المألوفة حتى لا يفطن البيض إلى أن شيئاً من سيرته الظاهرة أو الخفية قد تغير ، وحتى لا يحولوا بينه وبين ما يسمو إليه من الهرب بنفسه إلى جو تستطيع أن تنمو فيه نمواً حراً ليس فيه عسف ولا إكراه . وقد أتيح له ذلك آخر الأمر ؛ فهو يختم كتابه الرائع بما كان يدور فى رأسه من الخواطر حين كان القطار يمضى به نحو الشمال . ولم تكن هذه الخواطر تصور سخطاً ولا يأساً ولا جزعاً ، وإنما كانت تصور الرضا والأمل وحب الخير الذى يشمل السود والبيض جميعاً .

وقد لخصت لك هذا الكتاب تلخيصاً لا أقول إنه دقيق ، ولا أقول إنه مقارب ، ولكنه على ذلك يصور أمرين خطيرين ، أحدهما هذا الجهاد العنيف الذى جاهده ريتشارد رايت منذ صباه الأول ليقاوم هذه المؤثرات الهائلة التى أفسدت على ملايين السود فى أمريكا حياتهم ، واضطرتهم إلى ألوان من الذل والهوان ، أقل ما توصف به أنها لا تلائم كرامة الإنسان ، وأنها تكذب هذا الغرور الذى يحمل كثيراً من أمم الغرب على أن تزهى بما أتيح لها من الرقى والتفوق والامتياز فى حياة العقل والشعور . فليس من الحضارة فى شىء وليس من رقى العقل والشعور فى شىء أن يستعلى فريق من الناس على فريق فيستذلوهم ويعنفون بهم أكثر مما يعنفون بالحيوان الأعجمى والآلة المسخرة ، لا لشىء إلا لأنهم بيض ولأن خصومهم سود .

وهذه المؤثرات قد انتهت بالسود فى أمريكا أو بكثرتهم الساحقة إلى نتائجها الطبيعية . طال عليها الاستذلال فهم أذلاء ، وطال عليهم الاستعباد

فهم يحيون حياة العبيد ، وهم من أجل ذلك يغرقون فى الرذائل التى تقتضيها حياة الذل والخسف ؛ فهم يكذبون ويسرقون ويقارفون آثاماً لا تحصى ولا تقدر . وهم يخافون ، ويدفعهم الخوف المنكر المتصل إلى ضروب من الجبن وهوان النفس ودناءة السيرة لا تكاد تخطر لأحد منا على بال . وهم يتخذون هذه الحياة المنكرة نظاماً يرضونه ويطمئنون إليه ويتنافسون فيه . فإذا شذ منهم شاذ فامتنع على هذا النظام أو أظهر الامتناع عليه فهم ينكرونه ويقاومونه ، كما ينكره البيض ويقاومونه .

وقد استطاع ريتشارد رايت منذ صباه الأول أن يقاوم هذه المؤثرات ويثبت هذه المقاومة على ما لقى فى هذا الثبات من خطوب ، آذت نفسه وجسمه جميعاً . فهو لم يعرف الأمن ولا الرضا ولا اطمئنان القلب فى يوم من أيام صباه ، كما أنه لم يعرف الشبع ولم يأمن غائلة الحر والبرد ، ولم يفلت من سخر الساخرين وعبث العابثين يوماً من أيام صباه أيضاً .

أما الأمر الثانى فهو هذه الغفلة التى يعيش فيها العالم المتحضر فى الشرق والغرب بالقياس إلى هذه الدولة الضخمة الفخمة الهائلة التى تريد الآن أن تَسُود العالم وتوشك أن تبلغ ما تريد . فالناس فى الشرق والغرب يرونها نموذج الحضارة ويتخذونها مثالا للرقى ، وهى مع ذلك ترى ملايين من الناس يساموون أشنع ما يسام الناس من ضروب الذل والخسف والعسف والهوان ، ثم لا تنكر ذلك ولا تغيره ، بل لا تحاول إنكار ذلك ولا تغييره محاولة مجدية . والأمريكيون البيض من أهل الولايات المتحدة قد هاجر آباؤهم من أوربا فراراً بحريتهم من العسف والخسف والهوان . فالاضطهاد فى الدين والرأى هو الذى دفع كثيراً من الأوربيين إلى أن يهجروا وطنهم القديم إلى العالم الجديد ليعيشوا فيه عيشة قوامها العزة والحرية والاحتفاظ بكرامة الإنسان . فانظر إليهم كيف يحرزون هذه الخصال لأنفسهم ثم يضنون بها على غيرهم من الناس . وما أنكر وما ينكر أن الأمريكيين قد ألغوا الرق الفردى وجاهدوا فى سبيل إلغائه ، وبلغوا من

ذلك مع أوربا ما حاولوا . ولكن من المضحك حقًّا ، والشر يضحك فى كثير من الأحيان وأبغض الشر ما يضحك — من المضحك حقًّا أن يلغى بيع الإنسان وشراؤه ثم يتاح لفريق من الناس أن يسوموا فريقاً آخر من الناس خطة ليست أقل شرًّا ولا نكراً من تعريضهم للبيع والشراء . فالأمريكى الأبيض لا يستطيع أن يشترى الأمريكى الأسود أو يبيعه ، ولكنه يستطيع أن يعرضه للجوع والبؤس والمرض ويفرض عليه حياة تضطره إلى اقتراف الجرائم المنكرة ، ويضربه متى شاء ، ويقتله إن شاء أيضاً . وأغرب من هذا كله أن فى الأمريكيين البيض من أهل الولايات المتحدة طموحاً إلى الخير وسموًّا إلى المثل العليا لا يتكلفون ذلك ولا يتصنعونه ، وإنما تدفعهم إليه نفوسهم الساذجة ، فهم يدعون إلى الخير والبر والإحسان وإلى السلم والعافية وإلى التعاون والتضامن ، وهم لا يترددون فى أن يجاهدوا فى سبيل ذلك بنفوسهم وأموالهم ، ولكنهم بعد هذا كله ينامون ملء جفونهم ولا يؤرق نومهم الهانئ الهادئ علمهم بأن بضعة عشر مليوناً من السود الذين يشاركونهم فى الإنسانية والوطن والدين ، يسامون بينهم سوء العذاب . والأمريكيون البيض هم الذين أذاعوا فى الناس أسطورة الحريات الأربع ، ولكنهم لم يستطيعوا أو لم يريدوا إلى الآن أن يكلفوا بعض هذه الحريات الأربع لهؤلاء الملايين الذين يشاركونهم فى الإنسانية والوطن واللغة والدين . وإنه لمن المضحك حقًّا أن يحاول الأمريكيون تأمين الناس فى الشرق والغرب من الغوز والخوف والظلم والعدوان ، ثم لا يحاولون تأمين هؤلاء الملايين الذين يقيمون بينهم من هذه الآفات التى يصبونها عليهم صبًّا حين يسفر النهار وحين يظلم الليل .

وخصلة أخرى ليست أقل روعة مما قدمنا يصورها هذا الكتاب أبرع تصوير وأروعه ، وهى طموح هذا الصبى ، وقدرته على أن يحتفظ بهذا الطموح ، وقدرته على أن يزيد هذا الطموح ، وقدرته على أن يبلغ ما كان يطمح إليه من التفوق والامتياز ، لا بالقياس إلى أمثاله السود وحدهم بل بالقياس إلى

هؤلاء البيض الذين حاولوا استرقاقه فلم يستطيعوا . على أن ما أتيح لريتشارد رايت من قهر ما قهر من المصاعب وتذليل ما ذلل من العقاب، والتخلص من هذه الجرائم والآثام التى كانت تدعوه دعاء ملحًّا ، لم يتح ولا يمكن أن يتاح لكثير من السود ولا لكثير من البيض إن أحاطت بهم ظروف كالتى تحيط بملايين السود الأمريكيين . ومن هنا تظهر الصلة القوية الرائعة بين الكتابين اللذين أحللهما فى هذا الحديث . وأكاد أثق بأن الكتاب الذى فرغت من تحليله يشبه أن يكون مدخلا أو مقدمة للكتاب الآخر الذى أريد أن آخذ فى تحليله .

فالكتاب الأول يصور لنا غلاماً قهر ظروف الحياة التى تحيط بالسود فى أمريكا . والكتاب الثانى يصور لنا غلاماً قهرته هذه الظروف . فهى واحدة بالقياس إلى الغلامين ، ولكن أحدهما وهو ريتشارد رايت قد تداركته رحمة الله فأتاحت له النبوغ الذى استنقذه من الشر استنقاذاً ، على حين أن الغلام الآخر وهو بيجر توماس لم تدركه رحمة الله ، وإنما خلت بينه وبين طبيعة الحياة المنكرة التى فرضت على السود الأمريكيين فالتهمه الشر التهاماً . ولست أدرى أخطرت هذه الصلة لريتشارد رايت حين كتب هذين الكتابين أم لا ، ولكنى أعلم بعد التجربة أن هذه الصلة موجودة محققة ليس فى وجودها شك . فقد رأيت من قرأ الكتاب الثانى فضاق به ونبا عنه وكاد يلحقه بالقصص البوليسية ، فلما قرأ الكتاب الأول فهم الكتاب الثانى على وجهه ورده إلى مكانته الممتازة من الأدب الأمريكى الرفيع . ذلك أن حياة بيجر توماس توشك أن تكون هى الحياة التى صورها ريتشارد رايت لنفسه فى كتاب « الغلام الأسود » . فبيجر توماس فتى قد قارب العشرين من عمره ، وهو يعيش مع أمه السوداء البلهاء أو التى توشك أن تكون بلهاء ومع أخ له أصغر منه سنًّا وأخت تختلف إلى مدرسة تتعلم فيها الخياطة ، والأربعة يعيشون فى غرفة حقيرة متهالكة تروعهم فيها الجرذان ترويعاً شديداً ، وهم يعيشون فى هذه الغرفة الحقيرة مختلطين أشنع

اختلاط وأبشعه ، حتى إن بعضهم ليضطر إلى أن يدير وجهه إلى الحائط أو إلى النافذة ليستطيع بعضهم الآخر أن يلبس ثيابه . وهم يعيشون من الإحسان الذى يصيبهم من جماعة من هذه الجماعات التى توزع الخير على البائسين . وهذا الفتى قد نشأ فيما يظهر نشأة مختلطة مفرقة تشبه نشأة ريتشارد رايت ، ولكنه لم يقاوم ظروف السود التى أحاطت به ولم يقهرها ، وإنما عرفها وأحس شرها وضاق بها وخضع لها مع ذلك مع إنكاره لها ؛ فهو يسرق ويكذب ويعتدى ، ويرى أن هذا كله شر ، ولكنه يرى أن هذا الشر لابد منه لأنه مظلوم ؛ فهو يسرق الظالمين ويخادعهم ويمكر بهم ويعتدى عليهم ، لا يرى بذلك بأساً بشرط أن يفلت من العقاب . وهو من أجل ذلك بارع فى الحيلة ماهر فى الكيد حتى يبلغ ما يريد . وهو قد جمع إلى هذه الخصال المنكرة خصالا أخرى ليست أقل منها نكراً ؛ فهو متبطل متعطل محب للكسل مغرق فى الأثرة عنيف بأمه وأخته أبغض العنف وأقبحه . ونحن نراه فى أول القصة متردداً ، قد عرض عليه عمل يتيح له أن يكسب رزقه ورزق أسرته ، فهو لا يدرى أيقبل هذا العمل فيصبح سائقاً لرجل من أغنياء البيض أم يرفض هذا العمل فينقطع رزقه ورزق أسرته وتكف الجماعة الخيرة عن معونته بما ترزقه فى كل أسبوع . وهو فى أثناء هذا التردد ينازع نفسه وينازع جماعة من رفاقه إلى اقتراف جريمة من هذه الجرائم التى تعودوا أن يقترفوها ، جريمة السطو على رجل من التجار المتوسطين حين يخلو الشارع من المارة وينفرد هذا الرجل فى متجره إذا كانت الساعة الثالثة بعد الظهر . وهؤلاء الفتية قد دبروا جريمتهم واستعدوا لها وكادوا يقدمون عليها ، ولكنهم مشفقون من أن يؤخذوا ، فنفوسهم تقدم لتحجم ثم تحجم لتقدم ، ثم يكون بينهم شىء من الاختلاف فلا تقترف الجريمة وينظر الفتى فإذا النهار قد تقدم ، وإذا المساء قد أقبل ، وإذا الموعد قد أزف للقاء هذا الفتى الأبيض الذى يريد أن يتخذه لسيارته سائقاً . وهو يسعى إلى دار هذا الفتى ، ولا يكاد الباب يفتح له وتلقاه

الخادم وتقدمه إلى سيدها حتى تثور فى قلبه عواطف مختلفة أشد الاختلاف ؛ فهو مبغض أشد البغض لهذا الغنى الأبيض ، محتاج أشد الحاجة للعمل عنده . لو أطاع نفسه لهجم على هذا الرجل فاستلبه الحياة استلاباً ، ولكنه لا يطيع نفسه وإنما يطيع حاجته إلى العمل وفقره إلى ما يقيم أوده وأود هؤلاء الثلاثة الذين خلفهم وراءه والذين لا يجدون ما ينفقون . وهو يسعى خلف هذا الرجل الذى يقوده إلى مكتبـــه ، ولكنه يلقى فى طريقه صورة تروعه وتقع من نفسه موقعاً غريباً : امرأة جميلة عمياء قد لبست البياض وهى تسعى متحسسة من طريقها تصاحب الجدار حتى لا تضع رجلها فى غير موضعها . ويراها صاحب الدار فيرفق بها أشد الرفق ، فهى إذن زوجه وهى سيدة الدار .

ويبلغ الفتى مكتب هذا الرجل الغنى ويأخذ مجلسه ويسمع لسيده الجديد ، فإذا هو يتحدث إليه حديثاً رقيقاً عذباً فيه كثير من العطف ، وإذا هو يعده وعوداً مغرية فسيدفع إليه أجراً حسناً ، وسيكون عمله هيناً يسيراً ، وسينزله من داره منزلا وثيراً ، وسيعينه على أن يتم تعليمه فى مدرسة من مدارس المساء . وهو يسمع هذا كله راضياً به ساخطاً عليه فى وقت واحد : راضياً به لأنه محتاج إليه ، ساخطاً عليه لأنه يأتيه من غنى أبيض . وإنهما لفى ذلك إذ تدخل فتاة فى الثامنة عشرة من عمرها رشيقة أنيقة عذبة الروح خفيفة الظل حلوة الحديث ولا تكاد ترى الفتى حتى تتحدث إليه فى دعابة وتسأله أمتصل هو بإحدى النقابات ؟ وقد فهمنا أن هذه الفتاة الخفيفة الذكية الحرقاء مفتونة بحرية السود وبحرية الطبقة العاملة وبالمذهب الشيوعى بوجه عام . وقد انصرفت الفتاة بعد أن ضربت موعداً لهذا الغلام على أن يؤديها فى السيارة إلى الجامعة حين يقبل الليل . وانصرف الفتى إلى المطبخ ، فلقيته الخادم فأطعمته وسقته وبينت له من أمر سادته أنهم قوم كرام أخيار لا يبطرهم الثراء الضخم ، ثم دلته على غرفته فإذا غرفة مترفة حقاً . ولكن صورة الفتاة الحسناء قد ارتسمت فى نفسه وأحاطت بها هالة من البغض المنكر . وهو على كل حال قد أخرج

السيارة وانتظر الفتاة حتى أقبلت . ولم يكد يخرج بها من الدار حتى وجهته وجهة غير وجهة الجامعة ، ثم أفضت إليه فى رشاقة وظرف بشىء من سرها وطلبت إليه أن يكتم عليها أمرها ؛ فهى لا تذهب إلى الجامعة وإنما تذهب للقاء صديق . وقد وقفت السيارة أمام دار ضخمة ، ونزلت الفتاة فغابت لحظة ثم عادت ومعها فتى قدمته إلى الغلام فصافحه الفتى ، وأنكر الغلام الأسود هذه المصافحة من فتى أبيض وسيم ، ثم لم يلبث أن أنكر منهما كل شىء ، فهما يتحدثان إليه حديثاً قد برئ من الكلفة . وما يمنعهما من ذلك وهما شيوعيان لا يريان الفرق بين الألوان ولا يريان الفرق بين الطبقات ؟ وهما يريدان أن يتخذا من هذا الغلام الأسود رفيقاً لهما لا يعنيهما أن يكون أسود ولا أن يكون سائقاً لسيارة ، بل هما يألفانه من أجل هاتين الخصلتين . وهما يلحان عليه فى أن يؤديهما إلى مطعم من مطاعم السود ، وأن يختار لهما من هذه المطاعم مطعماً أنيقاً . والفتى يطيع ، ثم يدعوانه إلى أن يشاركهما فى عشائهما ، فيأبى فيلحان فيجيب كارهاً . وقد جلس ثلاثتهم إلى المائدة فطعموا وشربوا وتحدثوا . والغلام الأسود منكر لهذا كله ، مستحى من هذا كله ، يكره أن يراه نظراؤه السود يؤاكل قوماً من الأغنياء البيض . ثم ينصرفون عن المطعم فيمضون للنزهة ويسرف الفتيان على أنفسهما وعلى الغلام الأسود فى الشراب فيشربان ويسقيانه حتى يأخذ السكر منهم جميعاً . وقد تقدم الليل حتى كاد يبلغ ثلثيه ، وانصرف الفتى الأبيض قريباً من دار الفتاة بعد أن ودع صاحبته وساقاها شيئاً من الخمر على أنها شربة الوداع . وقد تواعد الفتيان على أن يلتقيا بعد ثلاثة أيام ؛ لأن الفتاة ستسافر من غد فى أول النهار . وبلغ الغلام الأسود بالفتاة دارها ووقفت السيارة ، ولكن الفتاة لا تستطيع حراكاً قد أخذ السكر منها مأخذاً عظيماً . يعينها الغلام الأسود على أن تخرج من السيارة ، ولكنها لا تستطيع أن ترقى السلم ، فيعينها على ذلك ، ولكنها لا تستطيع أن تدخل الدار لأنها لا تستطيع أن تستقل على قدميها ، فيحملها الغلام الأسود بين ذراعيه

ويبلغ بهـــا غرفتها بعد جهد شديد وقد وضعها على سريرها ، ولكنه ليس أقل منها سكراً ، وقد رأى بينها وبين صاحبها الأبيض ما أثار فى نفسه شيئاً من الإغراء . وهو متردد يهم وما يكاد يفعل ، والفتاة لا تعقل ولا تقاوم . ولكن باب الغرفة يفتح فى رفق وتدخل منه هذه الصورة البيضاء الشاحبة التى تتقدم متحسسة من طريقها ، وقد امتلأ قلب الغلام الأسود خوفاً وفرقاً يشفق أن تنطق الفتاة فتنبئ بمكانه فتكون الكارثة . وأى كارثة أعظم من أن يؤخذ غلام أسود مع فتاة بيضاء فى غرفة نومها ؛ وهنا يفقد الفتى صوابه وتستأثر به الغريزة غريزة الدفاع عن النفس ، فيأخذ وسادة ويضعها على فم الفتاة حتى لا تنطق ، وهو يضغط على الوسادة والفتاة تضغط بأظافرها على يده ، والأم تدعو ابنتها ، والغلام الأسود يلح فى الضغط ، والأظافر تتراخى شيئاً فشيئاً ، ثم تنحى الوسادة وينتقل الفتى من مكانه فى رفق ، والأم تدعو ابنتها وقد ألصق الغلام الأسود جسمه بالجدار والأم تسعى متحسسة من طريقها حتى تبلغ السرير فتمس ابنتها وتنحنى عليها ، ثم تنصرف محزونة ترى أن ابنتها نائمة ، ولكنها تشم رائحة الخمر فيحزنها أن ابنتها قد أمعنت فى السكر . وهى ترجع متحسسة من طريقها حتى تخرج وتغلق الباب من ورائها . ويدنو الفتى من السرير فلا يروعه إلا أن يرى أنه يخلو فى هذه الغرفة إلى الموت .

فهؤلاء ثلاثة قد خلا بعضهم إلى بعض : غلام أسود ، وليل حالك ، وموت لا لون له . وقد أخذ عقل الفتى يثوب إليه شيئاً فشيئاً ويثوب معه الجزع والهلع وتثوب معهما الغريزة التى تريد أن تدافع عن نفسها وتفتح للعقل أبواباً مختلفة من الحيل . فما عسى أن يصنع الفتى بهذه الفتاة الميتة ؟ أيتركها ويمضى لوجهه ويلتمس الهرب ؟ ولكن هربه سيثبت عليه الإثم ولن تلبث الشرطة أن تتعقبه وتأخذه . أيتركها ويذهب إلى غرفته لينفق بقية الليل ؟ ولكن أهلها سيجدونها ميتة إذا أصبحوا وسيبحثون ويستقصون وسيكون هو أول من يوجه إليه السؤال . فكيف يجيب ؟ وما عسى أن يقول ؟ وهنا يذكر

الفتى أنه سمع الفتاة تتحدث بسفرها مع الصبى ، وتتقدم إليه فى أن يقوم مبكراً لينزل حقيبتها وليحملها هى إلى القطار . فما هى إلا أن تخطر له هذه الخاطرة حتى تتفتح له أبواب من الحيل يرى بعضها واضحاً جلياً ويتراءى له بعضها الآخر فى شىء من الغموض والخفاء . وينظر فإذا الحقيبة بين يديه قد أعدت لتضع فيها الفتاه ما تحتاج إليه من ثياب ومتاع . وما هى إلا أن يعمد إلى جثة الفتاة فيضعها فى الحقيبة ، ويحمل الحقيبة متكلفاً حملها ويسعى متلمساً طريقه مترفقاً فى سعيه حتى يبلغ أدنى الدار ، هناك حيث يقوم الموقد الضخم الذى لا تخمد ناره ليلا ولا نهاراً والذى علمته الخادم كيف يغذيه بالفحم حتى لا تخمد ناره ولا تضعف وكيف يزيل منه الرماد إذا كثر فيه الرماد . وما هى إلا أن يفتح باب الموقد ويدفع فيه بجثة الفتاة ، ولكن الموقد لا يشتمل على الجسم كله فما زال الرأس خارجاً منه لا سبيل إلى رده . وينظر الفتى فإذا فأس من هذه الفؤوس التى يقطع بها الخشب ، فما هى إلا أن يأخذها ويهوى بها إلى الرأس فيبينه من سائر الجسد ، ثم يضعه فى المكان الملائم له من الموقد ثم يغلق باب الموقد وقد أسلم الجثة إلى نار لا تبقى ولا تذر ، ثم يرد أحد شطرى الحقيبة إلى شطرها الآخر ، ثم ينصرف وقد أحكم رأيه إحكاماً . لقد أمرته الفتاة أن ينزل الحقيبة إلى أسفل الدار وأن يغدو مبكراً ليحملها إلى المحطة فلا عليه من أن ينفذ ما صدر إليه من أمر ، فإذا سئل عن الفتاة أجاب بأنه لا يعرف من أمرها أكثر من أنه عاد بها وبصاحبها إلى الدار وصعد معها ومع صاحبها إلى الغرفة فحمل الحقيبة وأنزلها وأمر أن يترك السيارة أمام السلم لا يردها إلى مكانها . وقد أقبل مع الصبح فلقى الخادم وحمل الحقيبة ، وسئل فأجاب . ولم تنكر الخادم من جوابه شيئاً . فالفتاة نزقة طائشة كثيرة العبث والمجون وكل شىء منها ممكن . ويتقدم النهار حتى يوشك أن يبلغ آخره ، وإذا صاحبة الدار تسأله فيجيبها بمثل ما أجاب به الخادم ، ويسأله صاحب الدار فيعيد عليه نفس الجواب . فإذا كان الغد تلقت الدار

دعاء من المحطة إلى أخذ الحقيبة التى تركت فى مستودع الودائع ، فعرفت الأسرة أن الفتاة لم تسافر ، وجعلت الظنون تذهب بها كل مذهب . وقد تبينت الأسرة أن الفتاة تركت كثيراً من الثياب التى كانت تريد أن تحملها فى سفرها . ومهما يكن من شىء فقد استأثر الخوف بالأبوين جميعاً . ودعى السائق فتشدد فى سؤاله الأب وتشدد معه بعض المتجسسين الذين يعملون له فى شركاته الضخمة . وكان هذا المتجسس يريد أن يتهم الفتى ، ولكن الأب يدافع عنه ، ويرى أنه فتى مستقيم . وإذن فلتلصق التهمة بهذا الشيوعى الشاب الذى أنفق مع الفتاة ليلته تلك . وقد أخذ هذا الشيوعى فألقى فى السجن . واستقامت للغلام الأسود أموره حتى طمع فى أكثر مما بلغ .

ويجب أن نلاحظ أن هذا الغلام لم يكد يدفع الخوف عن نفسه ويزيل أثر الجريمة حتى رضى عن كل ما فعل ، وأحس أن الجريمة قد كشفت له عن شخصيته وردت إليه حريته وأتاحت له وجوداً لم يعرفه من قبل ؛ فهو قد قتل فتاة بيضاء وحرق جسمها فى النار ، وروع بها أبويها ، ودفع فتى أبيض بريئاً إلى السجن ، وأخذ ما كانت الفتاة تحمل فى حقيبة يدها من مال ، وهو مع هذا كله مطمئن يذهب ويجىء ويأكل ويشرب وينام . وهو إذن حر ، وهو إذن سيد نفسه ، وهو إذن موجود على نحو ما يقول أصحاب الفلسفة الوجودية ، وهو إذن محتمل تبعة كل ما أتى وكل ما يأتى من الأعمال . قد كانت شخصيته مغمورة ، وكانت قوته وحيلته ومهارته مغمورة مع هذه الشخصية . فالآن وقد كشفت له الجريمة عن نفسه وعن قدرته وعن حيلته فهو يستطيع أن يصنع أكثر مما صنع وأن يقدم على أكثر مما أقدم عليه . وما يمنعه أن يزوّر كتاباً إلى الأسرة ينبئها فيه بأن الفتاة مخطوفة أسيرة عند خاطفيها ، وبأن من الممكن أن ترد إلى أهلها إذا وضعوا مقداراً من المال فى مكان ما ؟ وما يمنعه إذا وضع هذا المقدار من المال فى المكان الذى اختاره أن يأخذه وينئى به نفسه من الأرض إلى حيث يعيش آمناً حرًّا مستمتعاً بشخصيته وقوته

وذكائه وحيلته ؟ ولكنه فى حاجة إلى شريك يعينه على إتمام هذا الكيد ، وهذا الشريك قريب منه وهو خليلته السوداء التى شاركته فى بعض الجرائم ، والتى وصلت أسبابها بأسبابه فى الخير والشر جميعاً . فهو يسعى إلى هذه الفتاة السوداء ويأخذها بما تعود أن يأخذها به من الحب والعبث والسكر ثم يظهرها على بعض الأمر لا على الأمر كله ، ثم ينبئها بما دبر من حيلة ليحتاز عشرة آلاف من الدولارات . والفتاة تأبى وتلح فى الإباء ، وتخوفه العاقبة . ولكنه يرغبها ويرهبها ويلهيها ويسقيها حتى تظهر له الطاعة ، وإذا هو يكتب الكتاب ويحمله إلى الدار ويلقيه من وراء الباب ، ويسرع إلى غرفته ينتظر فيها الأحداث . وما هى إلا ساعات حتى يرى نفسه فى أدنى الدار أمام الموقد ، وقد أقبلت جماعات الصحفيين الذين يريدون أن يعرفوا تفصيل ما ذاع من أنباء هذه الفتاة . وهم يسألون ويلحون فى السؤال ، والفتى الأسود قائم أمامهم كأنه لا يعرف من الأمر أكثر من أنه رد الفتاة وصاحبها الأبيض إلى الدار حين تقدم الليل ، وهما ثملان ، والقوم مقتنعون بأن هذه الجريمة الغامضة أثر من آثار الشيوعيين . ولكن صاحب الدار يقبل فينبئ هؤلاء الصحفيين بأنه تلقى كتاباً يحدثه بأن ابنته أسيرة ، وبأن عليه أن يفتديها بالمال . ثم ينبئهم بأنه سيدفع هذه الفدية . ثم يتقدم إليهم فى أن يحتاطوا فيما ينشرون فى صحفهم حتى لا يفسدوا عليه الأمر ، فهو لا يريد إلا أن يجد ابنته .

وفى أثناء ذلك تقدم الخادم وقد حملت أقداح القهوة إلى الصحفيين وتطلب إلى السائق أن ينظف الموقد ، فقد تراكم فيه الرماد حتى كادت النار أن تخمد ، وكان الغلام الأسود سعيداً لما سمع من حديث صاحب الدار ، فسيوضع المال فى المكان المختار إذن ، وستأخذه خليلته السوداء ، وسيلقاها بعد ذلك ويفر معها من هذه الأرض ، ليس بينه وبين الثراء والحرية إلا ساعة أو بعض ساعة . ولكن هذا الأمر الذى صدر إليه بتنظيف الموقد يملأ قلبه روعاً . فما عسى أن يكون فى الموقد ؟ وكيف السبيل إلى تنظيفه بمشهد من الصحفيين ؛

وهو يتردد ثم يتثاقل ، ولكن النار قد أخذت تخمد وأخذ الدخان يتكاثف ، ويفسد على الصحفيين قهوتهم ، فيتقدم الفتى ويفتح الموقد ويهم ، ولكن يده لا تطيعه ، وإذا هو واجم لا يصنع أو لا يكاد يصنع شيئاً . فينهض أحد الصحفيين ويأخذ المسحاة من يده ، ويحرك الرماد ثم يحدق فيه ، ثم يدعو زملاءه ثم يأخذون جميعاً فى التحديق ، والغلام الأسود يسمع وكأنه لا يسمع ويرى وكأنه لا يرى ، ويرجع أدراجه فى رفق كأنما يخلى بين الصحفيين وبين الموقد ، ثم ينسل من الدار ولم يشعر به أحد وقد انهارت آماله كلها انهياراً ، وعاد الخوف إليه كهيئته حين قتل الفتاة وأسلم جثتها إلى النار . فقد استكشف الصحفيون فى رماد الموقد عظاماً ، واستكشفوا الفأس التى أبين به الرأس ، واستكشفوا بعض الحلى الذى كانت الفتاة تحمله . ولم يبق للغلام الأسود إلا الهرب . ولكن كيف السبيل إلى الهرب ومن ورائه شريكته تلك التى ستؤخذ وتسأل وترهق حتى تشهد عليه . فليتخفف من هذه الشريكة وقد فعل ، فسعى إليها وأنبأها بأمره كله ، واقتادها من بيتها تحت الليل إلى دار من هذه الدور الخالية التى تنتظر المستأجرين ، وفى هذه الدار خوفها وألهاها وسقاها حتى نامت ، ثم عمد إلى لبنة فما زال يضرب بها رأسها حتى شدخه واستيقن أن الفتاة قد ماتت ، فألقاها من النافذة وسقط جسمها فى فناء الدار .

ووجد مع ذلك سبيلا إلى أن يخرج ويشترى صحيفة ويعلم منها أن الشرطة تبحث عنه وتدل عليه بصورته ، وتحاصر أحياء السود ، وتلقى بكثير منهم فى السجون ، وأن الطرق المؤدية إلى المدينة قد أخذت على الخارجين منها والداخلين فيها ، فلن يستطيع من المدينة خروجاً . وهو إذن يحاول أن يستخفى دون أن يخرج من المدينة ودون أن يترك هذه الدور الخالية . ولكن هذه الدور تفتش داراً بعد دار ، وقد دخلت الشرطة الدار التى يختبئ فيها فيصعد إلى السطح ، وما تزال الشرطة به تطارده من مكان إلى مكان وهو يطاولها ويراوغها ثم يواجهها بالمسدس ، ولكنه يؤخذ آخر الأمر بعد خطوب عرضها الكاتب

أبرع عرض وأروعه . وهو على كل حال قد أخذ . والغريب أنه مشفق من الموت ، ولكنه لا يحس ندماً على شيء مما قدمت يداه .

وقد ظهرت براءة الفتى الشيوعى الذى تجنى عليه هذا الغلام الأسود ، فردت إليه حريته ، وأقبل ذات يوم مع محام شيوعى على هذا الغلام فى سجنه ينبئه بأن صديقه المحامى قد تطوع بالدفاع عنه ، وبالدفاع عنه مخلصاً مؤمناً بأنه يدافع عن الحق الذى لا شك فيه .

والمدينة كلها ثائرة تريد رأس هذا المجرم . وليست الثورة مقصورة على البيض الذين وقع الاعتداء على فتاة من فتياتهم ، وإنما السود يشاركون أيضاً فى هذه الثورة ؛ لأن المجرم قد عرضهم لسخط البيض وانتقامهم وأذاهم المتصل ؛ فهم يريدون رأس هذا الفتى الذى أيقظ الشر وقد كان نائماً ، وجَرَّ عليهم عذاباً كان قد كف عنهم منذ حين .

وما أريد أن ألخص خير ما فى هذا الكتاب ، وهو تصوير حياة هذا الغلام الأسود فى سجنه ، وموقفه أمام قاضى التحقيق ثم أمام القضاة ، ولا أن ألخص موقف النيابة منه ، ومن القضاء ، ومن المحامى الذى تكلف الدفاع عنه ، ولا أن ألخص موقف الجماعات التى كانت تزدحم حول السجن لتقتل الفتى حين يخرج منه ، أو حول المحكمة لتقتل الفتى حين يصل إليها ، حتى كانت الشرطة تجد فى حمايته من هذه الجماعة أعظم المشقة وأثقل الجهود .

وإنما أكتفى بتلخيص النظرية التى اعتمد عليها المحامى فى الدفاع عن هذا المجرم ؛ فهو لم ينكر الجريمة ، ولم ينكر استحقاق المجرم للموت ، ولكنه طلب إلى القضاة أن يتعمقوا فى الظروف التى حملت هذا الغلام على اقتراف جريمته أو جريمتيه . فهذه الظروف ليست جديدة ولا طارئة ، وإنما هى قديمة وهى متصلة أدق الاتصال وأوثقه بهذه الصلة القائمة بين حياة السود والبيض : قوم يستعلون ويستكبرون ويعسفون ويخسفون ، وقوم آخرون يخضعون لهذا الاستعلاء والاستكبار ، ويذوقون ألوان الذل والهوان ، ويحاولون أن يخرجوا من

ذلك إلى شيء من الأمن والدعة ، فيرى البيض فى محاولتهم هذه جموحاً وعدواناً ويردونهم إلى حياتهم البغيضة أعنف الرد وأثقله . لقد حاول هذا الفتى أن يخرج من طوره هذا المنكر ، فلم يجد إلى ذلك سبيلا : طمع فى أن يعمل فى الأسطول فعلم أنه لن يعمل فيه إلا خادماً ، وطمع فى أن يعمل فى الجيش فعلم أنه لن يعمل فيه إلا خادماً ، وفكر فى أن يعمل فى السلاح الجوى فعلم أن لا أمل للسود فى هذا السلاح ، وهم بأعمال أخرى فرد عنها فى عنف كما رد عن هذه الأعمال ؛ فاضطر إلى حياته تلك الفارغة إلا من الموجدة والحقد وانتهاز الفرصة لاقتراف الإثم .

هو وأمثاله من السود خائفون من البيض يتربصون بهم الدوائر وينتظرون بهم المكروه . والبيض خائفون منهم يمسكونهم فى حياتهم هذه المنكرة ويسرفون عليهم فى الإذلال ، ويرون الشر كل الشر والنكر كل النكر فى كل ما يصدر عنهم من عمل . وما دام الخوف هو أساس الحياة وقوام الصلات بين السود والبيض فلن يمتنع ارتكاب الجرائم ولا اقتراف الآثام . وموت هذا الفتى إن قضى عليه بالموت لن يمنع من أن ينشأ فتيان آخرون أمثاله يملأون قلوب البيض روعاً وجزعاً ، وينتهزون الفرص ليقتلوا ويسرقوا ويملأوا الأرض شرًّا . فإذا لم يكن بد من عقاب هذا الفتى ، فليمسك فى السجن إلى أن يموت ، مع أن عقابه لن يغير من الأمر شيئاً ، وإنما الذى يغير الأمر هو أن تصلح الحياة الأمريكية وتقام الصلات بين الأمريكيين ، مهما تختلف ألوانهم ، على نظام من العدل والمساواة ، وواضح أن القضاة قد سمعوا لهذا الكلام ، وقضوا على الفتى بالموت . وواضح كذلك أن المحامى قد التمس تخفيف العقوبة من الحاكم فلم يظفر بشيء ، ولكن أوضح من هذا وذاك أن الكاتب قد استطاع بصدق لهجته من جهة ، وببراعته الفنية من جهة أخرى ، وبدقة تصويره من جهة ثالثة ، أن يملأ نفس القارى بغضاً لهذا المجرم فى الشطر الأول من كتابه ورحمة له ولأمثاله فى الشطر الأخير من كتابه ، وأن ينقلك فى رفق

رفيق من منزلة البغض التى ليس بعدها بغض إلى منزلة الرثاء الذى ليس بعده رثاء .

وأنت بعد هذا كله تقرأ هذين الكتابين ، فما أسرع ما تنغمس مع الكاتب فى الحياة الأمريكية حتى كأنك تحياها مع أصحابها لا أنك تقرأ أنباءها وصورها فى كتاب !

أتظننى أسرف حين أثنى على هذين الكتابين ، وحين أتمنى على الذين يحسنون الإنجليزية ، أن يتيحوا قراءتهما للذين لا يحسنون هذه اللغة من الشرقيين ؟

فى الأدب الفرنسى

چان پول سارتر والسينما

تساءل الكاتب الفرنسى المعروف جان بول سارتر عن الأدب ما هو وماذا ينبغى أن يكون ؟ ودفعه هذا التساؤل إلى أن يضع كتاباً قيماً لم يظهر بعد فى مجلد ، ولكنه نشر تفاريق فى مجلة « العصور الحديثة » ، وقد عرضنا لهذا البحث بشىء من النقد المفصل ، فى عدد يونيو الماضى من هذه المجلة . والفكرة التى دار حولها هذا الكتاب القيم هى مقدار ما يكون بين الأديب وبين قرائه من الاتصال من جهة ، ومقدار ما ينبغى أن يحتمل الأديب من تبعة بحكم هذا الاتصال بينه وبين القراء ، ومشاركته لهم فيما يعرض من المشكلات التى تأتلف منها الحياة الاجتماعية مهما تكن طبيعة هذه المشكلات ، ومن دون تفريق بين ما يتصل منها بالسياسة أو بالنظام الاجتماعى ، أو بأى لون من هذه الألوان التى تؤثر فى حياة الناس ، والتى يجب على الأديب أن يشارك فيها ، ويحتمل نصيبه من تبعاتها ، كما يجب على الأدب أن يصورها ويصور المشاركة فيها ويصور الوسائل المختلفة لتدبيرها والخروج من ضائقتها واستكشاف ما يمكن استكشافه من الحلول لأزماتها مهما تختلف فى الطبيعة والصورة والأثر . وهذه الفكرة هى ما يسميه جان بول سارتر التزام الأدب ، وهى ليست أكثر من أن الأديب يجب أن يعيش مع معاصريه فيشقى بشقائهم ويسعد بسعادتهم ، ويواجه مشكلات الحياة كما يواجهونها ، ويصور هذا كله فى أدبه تصويراً دقيقاً خصباً مجدياً ، دون أن ينفصل عن حياة معاصريه ، أو يعتزلهم ليعيش فى برجه العاجى ،

وينتج فى هذا البرج أدباً لا يتصل بآلام الناس وآمالهم ، وما يعرض لهم من بؤس ونعيم .

وقد استعرض جان بول سارتر فى كتابه هذا تاريخ الأدب الفرنسى فى عصوره المختلفة ، وبين مقدار ما كان بين الأدباء وقرائهم من الصلات والاشتراك فى احتمال التبعات على اختلاف العصور وتباين الظروف . ووصل من هذا الاستعراض إلى نتائج رائعة فى تاريخ الأدب الفرنسى ليس هنا موضع الحديث عنها . ولكنه لاحظ أن تطور الحياة الحديثة ، ولا سيما فى القرن التاسع عشر وفى أوائل هذا القرن ، قد انتهى بالأدب إلى أن يكون لوناً من ألوان الترف يترفع عن الحياة اليومية العاملة ليعنى بألوان من هذه الحياة الفنية المترفة التى لاتتاح إلا لطبقات ضيقة من الناس . ثم حاول أن يرسم للأديب المعاصر ، ولنفسه وأصحابه بنوع خاص ، برنامجاً يحققون به الاتصال بينهم وبين قرائهم ، ويشاركونهم به فى مواجهة ما تمتلئ به الحياة المعاصرة من المشكلات التى تزداد عنفاً وتعقداً من يوم إلى يوم . وقد اضطره هذا إلى أن يستقصى مشكلات الحياة الاجتماعية فى هذه الأيام ، وينتقد المذاهب السياسية الاجتماعية التى تحاول حل هذه المشكلات ، ويختار لنفسه ولأصحابه طريقاً وسطاً بين مذهب الشيوعيين الذين يلغون حرية الفرد ، ومذهب البورجوازيين الذين يبيحون هذه الحرية لفريق من الناس دون فريق . وأراد أن يصل إلى نوع من النظام يكفل للفرد حريته كاملة ، ويكفل للجماعة عدلا شاملا ، ويكفل للأديب حريته الكاملة فى التفكير والتصوير والتعبير دون أن يخضع لما تفرضه الأحزاب على أعضائها من قيود وأغلال تضطرهم إلى أن يفكروا ويصوروا ويعبروا كما يريد نظام الحزب ، لا كما تريد حرية الفرد ولا كما تريد طبيعة الأشياء وحقائق الحياة .

وقد استعرض جان بول سارتر وسائل الاتصال بين الأديب المنتج والجمهور المستهلك ، فلاحظ كما يلاحظ غيره من الناس أن العصر الحديث قد ابتكر

لهذا الاتصال وسائل لم تكن معروفة من قبل ، وأن هذه الوسائل قد طغت وأسرفت فى الطغيان على الوسائل القديمة . فالصحف والمجلات أكثر اتصالا بالجماعات وتغلغلا بين طبقاتها من الكتب . والراديو أكثر اتصالا بالجماعات وتغلغلا بين طبقاتها من الصحف والمجلات فضلا عن الكتب . والسينما أكثر دعاء وأشد استهواء للجماعات على اختلاف طبقاتها من التمثيل .

وإذن فما ينبغى للأديب الذى يقدر الحياة الاجتماعية ويشارك فيها وفى احتمال تبعاتها أن يهمل هذه الوسائل المستحدثة ، ويفرغ لاستخدام الوسائل القديمة التى لم تفقد قيمتها وخطرها ، ولا ينتظر أن تفقد قيمتها وخطرها ، ولكنها لا تستطيع أن تظفر من الشيوع والشمول والتغلغل فى الطبقات المختلفة المتفاوتة بمثل ما تظفر به الوسائل المستحدثة . فستؤلف الكتب ، وسيقرؤها القراء ، وستنشأ المسرحيات وسيشهدها النظارة ، ولكن الصحف والراديو والسينما ستكون أكثر انتشاراً وأشد اتصالا بالجماعات وأعظم تغلغلا فى طبقاتها من الكتب والمسرحيات .

وقد لاحظ جان بول سارتر فى شىء من الدعابة أن مسرحية قصيرة من مسرحياته حظر تمثيلها فى بريطانيا العظمى . ولكنها أذيعت فى الراديو البريطانى ، فكانت النتيجة أن الذين استمعوا لها من الإنجليز كانوا أكثر مرات كثيرة من الذين كان يمكن أن يشهدوها فى ملعب التمثيل . على أن الرقابة البريطانية قد فطنت آخر الأمر لهذه الملاحظة ، فأباحت عرض هذه القصة فى الملاعب . والمهم هو أن جان بول سارتر يريد بلا ريب أن يساير الحياة الحديثة ، وأن يتصل بقرائه أو بمستهلكيه من طريق الوسائل المختلفة التى تستحدث لهذا الاتصال . وقد سلك هو هذه الطريق ؛ فهو يؤلف الكتب على اختلافها ، يؤلف الكتب التى يقصد بها إلى الخاصة ليتحدث إليهم فى الفلسفة الوجودية أو فى هذا الموضوع أو ذاك من موضوعات الدراسة الأدبية . ويؤلف الكتب التى يتجه فيها إلى الجماعات الضخمة ليذيع فيها ما يريد أن

يذيعه من تصوره للمشكلات وتصويره لها ومذهبه فى حلها ، يسلك فى ذلك طريق القصص الطويل والقصير .

وهو يصدر مجلته ليتجه فيها مع أعوانه إلى جماعات من القراء قد تؤثر الدراسات الميسرة ، التى لاتنحرف مع ذلك عن مناهج البحث الدقيق ، على الكتب الفلسفية الجافة وعلى القصص السهل اليسير . ثم هو بعد ذلك ينشئ المسرحيات التى يتجه فيها إلى جماعات تحب أن تأتيها متعة المعرفة والفن لا من طريق القراءة وحدها ، ولكن من طريق القراءة والنظر لحركات الممثلين والاستماع لهم حين يتحاورون . ثم هو لايكره أن يتحدث إلى المستمعين فى الراديو أو ينشئ لهم من الآثار ما يتلى عليهم من طريق الراديو ليستمعوا له غير مقبلين عليه كل الإقبال ، ولا متوفرين له كل التوفر ، ولا معرضين عنه كل الإعراض .

ولم يبق من هذه الوسائل المستحدثة إلا السينما ؛ فقد حاول جان بول سارتر أن يتخذ هذه الوسيلة ليتصل بالجماعات الضخمة المتباينة فى البلاد المختلفة المتنائية فى وقت واحد . وواضح جداً أن الكتاب والصحيفة والمجلة لا تقرؤها الجماهير مجتمعة ؛ وإنما يخلو فيها القارئ إلى نفسه وإلى الأديب الذى يقرأ كتابه أو مقاله فى الصحيفة أو فصله فى المجلة . وواضح كذلك أن المسرحية لا تعرض فى غير ملعب واحد فى المدينة الواحدة ، ولا يشهدها من أجل ذلك إلا جمهور من النظارة مهما يكن ضخماً فهو محدود . والذين يمثلون المسرحية أو ينشئون أدوارها ، كما يقول أصحاب التمثيل ، مضطرون إذا نجحت المسرحية أن ينفقوا فى تمثيلها الأشهر ليشهدها أكبر عدد ممكن من النظارة ، وأن يتنقلوا بها بعد ذلك فى كثير من المدن بل فى كثير من البلاد ، ليظهروا عليها أضخم عدد ممكن من الناس ، وفى ذلك من الجهد والمشقة والعسر ما فيه ، ثم هو بعد ذلك لا يبلغ من إذاعة المسرحية ما يريد صاحبها ، وما يريد ممثلوها ، وما يريد الناس أنفسهم . أما السينما فهو يملك من وسائل التيسير

ما لا تملكه الكتب ولا الصحف ولا الراديو ولا التمثيل . فالقصة الواحدة إذا أعدت للعرض تستطيع بعد إعدادها أن تغزو الأرض كلها فى وقت واحد ، وأن تشهدها جماعات النظارة فى جميع أقطار الأرض فى غير مشقة يحتملها الكاتب أو المخرج أو الممثل ، شأنها فى ذلك شأن الكتاب المطبوع ، ولكنها تتحدث إلى الجماعات حين يتحدث الكتاب إلى الفرد . ثم هى تتحدث إلى الجماعات من طريق العين ومن طريق الأذن حين يتحدث الكتـــاب من طريق العين وحدها أو من طريق الأذن وحدها . ثم هى تستعين على الحديث من طريق العين والأذن بأشياء لا يستطيع الكتاب أن يستعين بها لأنه لا يستطيع أن يحققها . ففيها الحركة ، وفيها اختلاف المناظر ، وفيها ما تمتاز به المناظر من الروعة والقدرة على التأثير المباشر من طريق الأشياء نفسها ، لا من طريق الألفاظ التى تدل عليها بالرمز الذى يخطئ حيناً ويصيب حيناً آخر .

وقد تصحبها الموسيقى فتستأثر بملكات النظارة كلها . فالأديب الذى لا يرى الأدب ترفاً ولا فكاهة ولا تلهية ، وإنما يراه جدًّا من الجد ، يراه مشاركة فى الحياة ونهوضاً بأعبائها واحتمالا لتبعاتها ، لا ينبغى له أن يهمل السينما كما لا ينبغى له أن يهمل أية وسيلة تمكنه من أن يتصل بالجماعات ويؤثر فيها فيوجهها إلى ما يريد أن يوجهها إليه ، ويصدها عما يريد أن يصدها عنه ، ويغريها بما يحب أن يغريها به ، ويزهدها فيما يحب أن يزهدها فيه . والأديب من بعد ذلك أو من قبل ذلك مضطر إلى أن يصطنع هذه الوسائل ليحمى نفسه من الفناء وليحمى نفوس الجماعات من الفساد . فهذه الوسائل المستحدثة قد وجدت وأصبحت من ضروريات الحياة الحديثة . فليس من سبيل إلى إلغاء الصحف ، ولا إلى إسكات الراديو ، ولا إلى تحريم السينما . فالأديب بين اثنتين : إما أن يغزو هذه الوسائل ويتخذها أدوات لإذاعة الأدب وما يحمل إلى النفوس من خير ورشد وإصلاح ، وإما أن يهمل هذه الوسائل فيقضى على أدبه بالتزام الحدود التى لا يتجاوزها الكتاب ، ويعرّض

نفوس الجماعات لشر عظيم تحمله إليها الصحف والراديو والسينما التى ستكون أداة لقوم ليس لهم حظ من أدب ولا من فلسفة ولا من فن ولا من فقه بالحياة ومشكلاتها ، وإنما همهم كله أن يلهو الجماعات بما يذيعون فيها من سخف رخيص ، وأن يستزلوا الجماعات بما ينشرون فيها من دعوة إلى أشياء لعلها لا تلائم ذوقاً ولا منفعة ولا رقيًّا ولا ميلا إلى الإصلاح . والخلاصة أن الأديب إذا آمن بأنه فرد من الجماعة التى يعيش فيها ، يشاركها فى حياتها ، ويتضامن معها فى النهوض بأعباء هذه الحياة ، ويحتمل معها تبعات الجهاد مهما تختلف ، فليس له بد من أن يصطنع كل هذه الوسائل ، قديمها وحديثها ، وما يمكن أن يستحدث منها فى مستقبل الأيام ، ليحقق اتصاله بالجماعات ، ويحقق اتصال الجماعات به .

وكما أن الأديب لا ينبغى أن يعتزل فى برجه العاجى وأن يوحى منه إلى الجماعات كتباً أو فصولا لا تتصل بحياتها اتصالا مباشراً ، وإنما ينبغى أن يعيش مع الناس فى الأرض ويشتق كتبه من نفوسهم ، فهو كذلك لا ينبغى أن يعتزل فى برجه العاجى ليوحى إلى الناس قصصاً تعرض عليهم فى السينما ، دون أن تكون هذه القصص مشتقة من حياتهم ، مصورة أدق تصوير وأصدقه لما يجدون من ألم ولذة ، وما يحسون من أمل ويأس ، وما يثور فى قلوبهم من عاطفة وشعور . فليست الحياة لهواً ولا لعباً ، وإنما الحياة جهاد ، يحتاج الناس فى أثنائه إلى شىء من اللهو وفنون من التسلية ، ليستعينوا بذلك على احتمال الحياة والمضى فى جهادهم فى غير سأم أو ملل أو فتور . وإذن فيجب أن يلتزم السينما كما يلتزم الأدب ، أى يجب أن يعرض السينما على النظارة حياتهم ، وما يملؤها من المشكلات وما يمكن أن يواجهوا به هذه المشكلات من حزم وعزم ، ومن رفق وأناة ، ومن صبر واحتمال ، ومن حيلة وتصرف ، وما يمكن أن يجدوا لهذه المشكلات من حلول تريحهم منها ليستقبلوا غيرها . فحياة الناس لم تخل ولا يمكن أن تخلو من المشكلات ، ولا سيما

حين يكون لهؤلاء الناس حظ من رقى العقل ، وذكاء القلب ، ودقة الحس ، وقوة الضمير .

وقد حاول جان بول سارتر ، اصطناع السينما لإذاعة أدبه أول ما حاول بعرض قصته تلك القصيرة التى حظرت فى بريطانيا العظمى وأذيعت فى الراديو ، وهى القصة التى عنوانها : « Huis Clos » ، والتى أستطيع أن أسميها « من وراء السور » . فالقصة تعرض أمر نفر من الناس دفعوا بعد الموت إلى الجحيم ، وضرب من دونهم بسور ظاهره فيه الرحمة وباطنه من قبله العذاب . وليس فى جحيمهم هذا الذى دفعوا إليه ، نار تتلظى ، ولا سعير تصهر فيه الجلود وتذاب فيه الأجسام ، بل ليس فيه ألم مادى ما ، وإنما هم مدفوعون إلى حجرة من الحجرات التى ألفوها فى حياتهم الدنيا ، وهم مكرهون على أن يقيموا فى هذه الحجرة إلى آخر الأبد ، إن كان للأبد آخر . وهم يصلون متتابعين إلى حجرتهم هذه ، لا يعرفون أنهم موتى ، وإنما يخيل إلى كل واحد منهم أنه قد أقبل على فندق من الفنادق ، وقاده الخادم إلى حجرة من حجراته . فهم يتفقدون فى هذه الحجرة مرافقهم التى ألفوها فى الحياة الدنيا ، وهم يتبينون شيئاً فشيئاً أنهم قد ماتوا ، وأنهم يلقون فى هذه الحجرة جزاء ما قدموا بين أيديهم من الأعمال . وليس هذا الجزاء ألماً ماديًّا ، كما قدمت ، وإنما هو ألم معنوى يتبينون إحساسهم له شيئاً فشيئاً . يتبينون ذلك حين يتعرف بعضهم إلى بعض ، وحين يذكر كل واحد منهم لنفسه أولا ولرفاقه بعد ذلك ، ما قدم من أعمال منكرة وما اقترف من آثام استحق عليها العقاب ، ثم حين يكون بينهم الاختلاف والتناكر ، وحين يستبين كل واحد منهم أنه لا يستطيع أن يعاشر رفاقه راضياً عن عشرتهم ، ولا يستطيع أن يفلت من هذه المعاشرة ؛ فهو مكره إذن على معاشرة لا يطيقها ولا يطمئن إليها ، ولا يستطيع أن يخلص منها إلا إذا عكف على نفسه وأهمل طائعاً أو كارهاً من حوله من الرفاق . وسواء أراد أم لم يرد ، فهو يرى هؤلاء

الرفاق ويتأذى بمنظرهم ، وهو يسمعهم ويتأذى بما يسمع منهم ، وهو يحاول أن يفر منهم إلى نفسه ، فلا يرى فى نفسه إلا نكراً . وهو لا يستطيع أن ينسى هذا النكر الذى يراه فى نفسه ؛ لأن أعماله كلها تعرض عليه وآثامه كلها تمر أمامه من وراء هذه الأسوار ؛ فيتحدث عنها فيؤذيه حديثه ويؤذى رفاقه ، ويسكت عنها فيؤذيه سكوته ويؤذى رفاقه ؛ لأن كل واحد منهم فى حاجة إلى أن يشغل نفسه عن نفسه ، ولأن كل واحد منهم يؤذيه أن يشغل نفسه عن نفسه ، كما يؤذيه ما يحاول من الفراغ لنفسه والانصراف إليها عمَّن حوله من الناس . فكل واحد منهم إذن إنما يحمل جحيمه فى نفسه ، وليست جهنم شيئاً منفصلا عن الإنسان ، وإنما هى شىء مستقر فى ضميره حيًّا وميتاً . وكل ما فى الأمر أن الإنسان فى حياته الأولى قد يخدع ضميره ، أو يخدع عن ضميره ، بما يكسب من عمل ، وبمن يعاشر من الناس ، وبما يعرض له من المشكلات التى يشغله بعضها عن بعض ، ومن اللذات التى قد تشغله عن آلامه وقتاً يقصر أو يطول . فأما بعد الموت فليس يشغله عن نفسه شىء ، وليس يصرفه عن آلامه وآثامه شىء . وهو يعلم حق العلم أنه موقوف على هذه الآلام والآثام ، وأن هذه الآلام والآثام موقوفة عليه أبد الآباد أو أبد الآبدين . وقد يخطر لك أن هذه الفكرة الفلسفية المجردة قد تكون فى نفسها قيمة عظيمة الخطر بعيدة الأثر فى نفس الذين يظهرون عليها من النظارة حين يشهدون التمثيل أو من القراء حين يقرءون القصة . ولكنك تسأل : كيف عرضت هذه الفكرة على المسرح ، وعلى الشاشة البيضاء ، كما يقول أصحاب السينما ؟ وهذا بالطبع حديث لا أريد أن أقف عنده الآن ، وقد ألم به فى مقال آخر حين أعرض لمسرحيات جان بول سارتر . وإنما يكفى أن تعلم أن التمثيل إنما يقوم على ما يكون بين هؤلاء النفر حين يلتقون من حوار فيه العسر واليسر ، وفيه العنف واللين ، وفيه الخلاف والوفاق . وكله منته آخر الأمر إلى العجز واليأس اللذين ينتهيان بأصحابهما إلى الجنون ،

إلا أن الموتى لا يصيبهم الجنون . فأما السينما فإنه يصور هذا كله ويؤديه أداء حسناً ، ولكنه يعرض مع هذا كله تلك الآلام والآثام التى اقترفها هؤلاء النفر فى حياتهم الأولى ، والتى يتحدث بها بعضهم إلى بعض فى ملعب التمثيل ، فلا تظهر النظارة عليها إلا من طريق اللفظ الذى تسمعه الأذن . فأما فى السينما فيظهر النظارة عليها من طريق العين لأنها تمر أمامهم مرًّا كلما عرض لها أصحابها فى الحديث .

وكأن نجاح هذه القصة فى السينما قد أغرى الكاتب إغراء شديداً بأن يعنى بالسينما من حيث هو سينما ، فلا يعيره قصة كتبت للملعب ، وإنما يمنحه قصصاً تكتب له خاصة .

ومن الكتاب الفرنسيين الممتازين من حاول وما زال يحاول هذا الفن السينمائى الخالص فيظفر بكثير من النجاح والتوفيق . والناس كلهم يذكرون روائع جان كوكتو ومارسيل بانيول . ولكن هذين الكاتبين وغيرهما لا يتجاوزون بآثارهم محاولة التوفيق بين السينما والفن ؛ فليس يعنيهم أن يذيعوا فكرة فلسفية أو أدبية ما ، وإنما يعنيهم أن يمتعوا النظارة بالسينما كما تعودوا أن يمتعوهم بالتمثيل ، فأما جان بول سارتر ، فهو لا يكره أن يمتع النظارة ولكنه لا يكتفى بإمتاعهم ، وهو لا يكره أن يعظ النظارة ولكنه لا يكتفى بوعظهم ، وإنما يحاول فوق الإمتاع والوعظ أن يعرض عليهم مشكلات عنيفة ، بعضها يعرض للإنسان من حيث هو إنسان يفكر فى حياته ومصيره تفكيراً فلسفيًّا ، وبعضها يعرض له من حيث هو إنسان يدبر حياته تدبيراً سياسيًّا واجتماعيًّا ، فيلقى فى هذا كله ما يلقى من المصاعب والعقاب .

وقد كتب جان بول سارتر للسينما قصتين إلى الآن ، عرضت إحداهما فى كان ولم تعرض على الجمهور بعد ، ونشرت الثانية فى مجلة من مجلات السينما ، ولست أعلم أن المخرجين قد هموا بإخراجها بعد . فأما القصة التى أخرجت وعرضت بالفعل فعنوانها الفرنسى « Les jeux sont faits »

وتستطيع أن تترجم هذا العنوان بهذه الكلمة العربية : « لقد تمت اللعبة » ، كما تستطيع أن تترجمه بكلمة واحدة ،وهى « هيهات » . وهذا العنوان الفرنسى ليس إلا الجملة التى ينطق بها محرك « الروليت » فى أندية القمار قبل أن يحرك هذه الأداة ، وبعد أن يضع اللاعبون ما يضعون من النقد على ما يختارون من الأرقام . وإذا نطق صاحب الأداة بهذه الجملة فهو إنما ينبه اللاعبين إلى أن أحدهم لا يستطيع أن يختار رقماً غير الرقم الذى اختاره ، ولا يستطيع أن يسترد النقد الذى وضعه على هذا الرقم ؛ فقد تمت اللعبة ولم يبق إلا أن تجرى الكرة وتختار اللاعبين أو تختار من اللاعبين صاحب الرقم الذى أتيح له الكسب . فإذا قلت تمت اللعبة ، أو قلت هيهات ، أو قلت سبق السيف العذل ، أو قلت لا سبيل إلى استدراك ما فات ، فقد أديت المعنى الفلسفى الذى قصد إليه الكاتب حين أنشأ قصته .

ويقول النقاد الذين شهدوا عرض هذه القصة فى مدينة كان إنها لم تظفر بشىء من النجاح ، ثم يختلفون بعد ذلك فى مصدر هذا الإخفاق ؛ فبعضهم يحمل تبعته على جان بول سارتر لأنه كلف السينما ما لا يطيق ، وعرض على النظارة مشاهد لا يحبون أن يروها ولم يتعودوا أن يروها ، وكلفهم أن يخادعوا أنفسهم خداعاً عظيماً قوامه التحكم الخالص ليفرقوا بين أشخاص ومشاهد لم يألفوا التفريق بينها . وبعضهم يحمل تبعة هذا الإخفاق على المخرجين والممثلين لأنهم لم يحسنوا الإخراج والعرض والتمثيل . ومن المحقق أنى لن أحاول القضاء بين هؤلاء المختصمين ؛ فلست من السينما فى شىء ، وليس السينما منى فى شىء . ولكن من المحقق أيضاً أنى قرأت هذه القصة التى أذيعت فى الناس تمهيداً لعرضها عليهم ، وقرأتها ثلاث مرات ، فلم تزدنى قراءتها إلا إعجاباً بها ورضاً عنها لا لما فيها من آراء فلسفية فحسب ، ولا لما لها من قيمة أدبية فنية فحسب ، ولكن لهاتين الخصلتين جميعاً ولخصلة ثالثة ، وهى طريقة العرض التى يقتضيها السينما والتى تدفع الكاتب والقارئ جميعاً إلى شىء

من النشاط والحركة والتنقل السريع المفاجئ من بيئة إلى بيئة ، ومن طور إلى طور ، بل من عالم إلى عالم كما سترى .

وليس يعنينى أن تظفر هذه القصة بالنجاح على الشاشة البيضاء أو لا تظفر به ، وإنما الذى يعنينى أنا قبل كل شىء هو أن هذا اللون من الكتابة القصصية يمكن أن يقصد إليه الكاتب فى نفسه ، سواء عرض على النظارة أو لم يعرض ، فهو فى نفسه فن طريف حى خصب يستطيع أن يكون أداة قيمة جدًّا لإبلاغ ما يريد الأدباء أن يبلغوه إلى قرائهم من طريق الكتاب . ولا عليهم بعد ذلك أن يستغله السينما فينجح فى استغلاله أو يخفق ، ولا عليه ألا يستغله السينما أصلا . وقد أستطيع أن أضرب لك مثلا مقارباً ؛ فالأدب التمثيلى القديم اليونانى واللاتينى ممتع حين تقرؤه ، خالد بحكم هذا الإمتاع ، وقليل منه يمكن أن يمثل فى الملاعب ويظفر برضا النظارة ولكن أكثره قد فقد هذه الخصلة ، وأصبح ممتعاً بقراءته ليس غير .

وقد يستطيع الممثلون المعاصرون أن يعرضوا على النظارة « أنتيجون » ، أو « أوديب » أو الكنز من آثار سوفوكل . ولكنى أشك أعظم الشك فى أنهم يستطيعون أن يعرضوا على النظارة « فيلوكتيت » أو «إياس» . من آثار هذا الشاعر نفسه ، وأن يظفروا بشىء من إعجاب النظارة المحدثين . وكل رجل مثقف يجد المتاع كل المتاع فى قراءة هاتين القصتين ، بل قد حاول أندريه جيد فى كثير من التوفيق أن يجدد قصة « فيلوكتيت » ، كما جدد قصة « أوديب » ، وكما جدد كتاب آخرون قصصاً أخرى لسوفوكل وغيره من القدماء . فالكتاب الذين يستعيرون من السينما طريقته فى العرض والحركة والتنقل السريع يجددون فى الأدب تجديداً خطيراً ، ويفتحون للأدباء آفاقاً واسعة سواء وفق المخرجون أم لم يوفقوا فى إخراج ما يكتبون .

والذين قرءوا « طريق الحرية »، أو ما ظهر من « طريق الحرية » ، لجان بول سارتر ، يلاحظون أنه لم يصل إلى هذا اللون من الفن فجاءة ولا عن

إرادة وتعمد . وإنما وصل إليه شيئاً فشيئاً من طريق التطور الفنى الرفيق ، تأثر فى ذلك ببعض الكتاب الأمريكيين ، وتأثر فيه بالسينما ، وتأثر فيه بالحيـــاة الحديثة نفسها . فهو فى طريق الحرية قاص ، ولكنه لا يقص أحداثه كما تعود الكتاب أن يفعلوا ، وإنما هو أمام أشخاص كثيرين جداً مختلفين أشد الاختلاف ، يعيشون فى أقطار متنائية متباعدة ، وتحدث لكل لكل واحد منهم ألوان مختلفة من الأحداث ، كلها متأثر بذلك الروع الذى ملأ الأرض قبيل الحرب العالمية الثانية . وهو يلقى إليك أطرافاً من هذه الأحداث فى شىء يشبه أن يكون فوضى ، ولكنه قد نظم أدق تنظيم وأمتنه . فهو يحدثك عن رجل مروع فى هذه المدينة من مدن تشيكوسلوفاكيا ، ثم يثب بك إلى مدينة ميونيخ حيث الاستعداد للقاء هتلر وتشمبرلين ، ثم أنت فى باريس فى ناد من أندية اللهو ، ثم أنت فى باريس فى غرفة خاصة حيث يتناجى عاشقان . وهو كذلك يتنقل بك فى أقطار أوربا ، وربما نقلك إلى إفريقية ، وربما عبر بك البحر بين مراكش وفرنسا . وأنت لا تستقر فى مكان من هذه الأماكن إلا ريثما ينقلك منه إلى مكان آخر . ولكنه على كل حال مغرق فى هذا الروع الذى ملأ الأرض قبيل الحرب ، مفكر فى الحرب ، مستحضر لها ولأهوالها ، شاهد لآياتها وبوادرها ، متأثر بعد ذلك بما لكل قصة من هذه القصص الكثيرة المختلفة المختلطة من عبرة تتصل بالسياسة أو بالخلق أو بالفلسفة أو بنظام الاجتماع . فهو لا يقص عليك الأحداث ، وإنما يعرضها عليك عرضاً ، قد استعار للكتابة فن السينما فى العرض ، فأتقن الكتابة والعرض جميعاً ، بحيث يمكن أن يعرض هذان الجزءان اللذان ظهرا من كتابه عرضاً سينمائياً فى غير مشقة ولا عناء .

فلا غرابة إذن فى أن يستقبل الكتابة الأدبية الفلسفية للسينما ، ولا غرابة كذلك فى أن يجد الفنيون مشقة فى الإخراج ، ويجد النظارة عسراً فى الفهم والاستمتاع .

والقصة التى نحن بإزائها ، تعتمد على شخصين اثنين ، هما البطلان ، ومن حولهما أشخاص كثيرون ، لكل منهم مكانه وأثره . وهذان الشخصان رجل وامرأة . فأما الرجل فهو بيير دومين وهو عامل ممتاز بين زملائه ، قد أسس مع جماعة من رفاقه جماعة الحرية التى تنظم مقاومة الطاغية منذ أعوام ، وهى تستعد للثورة من غد . وأما المرأة فهى إيف شارلييه ، وهى بالطبع جميلة رائعة الجمال ، غنية واسعة الغنى ، تشغل مع زوجها فى الطبقة الممتازة مكاناً رفيعاً . فإذا بدأت القصة ، فإيف هذه مريضة تراها فى سريرها مكدودة ، وقد أقبل زوجها مترفقاً ، فدنا منها وتبين أنها لم تحس مقدمه لأنها مغرقة فى النوم . ثم يعرض عليك منظر غرفة حقيرة فى بيت متواضع ، وقد اجتمع رؤساء العمال حول رئيسهم بيير ، وقرروا بعد مناقشة أن تبدأ الثورة من غد . ثم نترك هذه الغرفة ، ونرى بيير فى الشارع يركب دراجته ، ويدنو منه غلام يعتذر من بعض الخطأ ، ونفهم أنه قد وشى بالجماعة إلى الشرطة بعد أن عذبته الشرطة عذاباً شديداً ، ونفهم كذلك أن بيير لا يريد أن يعفو عنه ، وإنما يزدريه أشد الازدراء ، فيمتلئ قلب الفتى حفيظة وموجدة وخزياً ، ثم نرى بيير قد وصل إلى مكان خارج المدينة حيث تعمل طوائف من العمال والفتى يتبعه ، حتى إذا بلغ قريباً من أصحابه أطلق الفتى عليه مسدسه فخر صريعاً . وأقبل العمال من كل صوب حين سمعوا انطلاق المسدس . ثم نعود إلى الغرفة التى تمرض فيها إيف ، فنرى زوجها قد انحنى ينظر فى وجهها ، حتى إذا استيقن أنها نائمة استخرج من جيبه زجاجة صغيرة وصب منها قطرات فى قدح من الماء وضع إلى جانب السرير ، ثم انسل إلى الصالون حيث كانت تنتظره لوست أخت امرأته ، وهى فتاة فى الثامنة عشرة من عمرها ، مشفقة أشد الإشفاق على أختها ، فلا تكاد تسأله عن حالها حتى يهيئها للنبأ الخطير ، والفتاة جزعة أشد الجزع ، ولكن الرجل يهدئ من روعها فى رفق ، ونفهم أنه يتملقها ويريد أن يخيل إليها شيئاً يشبه الحب .

ثم نعود إلى خارج المدينة فنرى بيير صريعاً قد أحاط به العمال، وقد أقبلت فرقة من الجند فالعمال يتحرشون بها، ويريدون أن يرجموها بالحجارة ، والجند يتهيأون لإطلاق النار . ثم نعود إلى الغرفة التى تمرض فيها إيف فنراها قد أفاقت من نومها وأخذت القدح وشربت ما فيها ، ثم نهضت متثاقلة فسعت إلى الصالون ودعت زوجها ، ثم عادت إلى سريرها وجعلت تحذر زوجها فى صوت خافت متهالك من أن يعرض لأختها بشر ، وتنبئه بأنها ستبرأ وستحمى أختها منه ، وبأنه لم يتزوجها إلا رغبة فى ثروتها ، وبأنه الآن يطمع فى ثروة أختها . وزوجها يسمع لها غير حافل ولا مكترث ، ثم لا تلبث أن تموت . ونعود إلى خارج المدينة فنرى العمال مزدحمين حول الصريع يتأهبون لرشق الجند بما فى أيديهم من حجارة وحديد ، ويأبون أن يفسحوا لهم الطريق ، والجند يريدون إطلاق النار . ولكن بيير ينهض من مصرعه ويتخطى جثته التى لا تزال فى مكانها ، وينصح للعمال بأن يتفرقوا ملحًّا عليهم أشد الإلحاح ، ولكن أحداً من العمال لا يسمع صوته ولا يرى شخصه . فإذا استيأس منهم رفع كتفيه ومضى لوجهه . ونعود إلى غرفة المريضة التى صرعها الموت ، فنراها قد نهضت وجعلت تسعى من الغرفة حتى تبلغ الصالون ، فترى أختها الفتاة منتحبة قد وضعت رأسها على كتف الزوج الذى جعل يهدئها ويواسيها متلطفاً مترفقاً متحبباً أيضاً ، وهى تقف أمامهما فلا يريانها وتتحدث إليهما فلا يسمعانها ، حتى إذا استيأست منهما تركتهما ومضت نحو الباب ، فتلقى الخادم فى طريقها فتتحدث إليها ، ولكن الخادم لا تراها ولا تسمعها ، وهى تمر أمام المرآة فتنظر إليها ، ولكن المرآة لاترد إليها صورتها ، وهى تنظر فترى المرآة ترد صورة الخادم ولا ترد صورتها هى ، فتنطلق. ونحن فى الشارع نرى حركة الناس وازدحامهم واضطرابهم فيما يضطربون فيه ، ونرى فى الوقت نفسه بيير يسعى فى بعض الطريق وإيف تسعى فى بعض الطريق أيضاً ، وكلاهما يرى الناس ويسمع منهم ، ويحاول أن يعرض لهم فلا يراه أحد ، وأن يتحدث

إليهم فلا يسمع منه أحد . وكلاهما يمضى فى طريقه يسأل عن شارع بعينه لأنه على موعد فى هذا الشارع ، ولكنه يسأل فى غير طائل ؛ فالناس لا يرونه ولا يسمعونه ولا يجيبونه . وكلاهما يسعى مع ذلك حتى يصل إلى زقاق ضيق غريب قد كتب عليه اسم الشارع الذى يسأل عنه . وكلاهما يدخل فى هذا الزقاق ، فإذا جماعة من الناس قد وقفت أمام باب مغلق فى أقصى الزقاق ؛ وهذا الباب يفتح بين حين وآخر فيدخل منه أحد هؤلاء الناس ، ثم يغلق حيناً ثم يفتح ليدخل منه شخص آخر . ويلاحظ بيير وإيف أنهما يريان هؤلاء الناس ويسمعان منهم ، وأن هؤلاء الناس يرونهما ويسمعون منهما . والباب يفتح فيدخل بيير ، وإذا هو فى حجرة ضيقة يمضى فيها حتى يبلغ أقصاها ، فإذا سيدة نصف قد جلست أمام مائدة وعلى المائدة دفتر ضخم . فإذا انتهى بيير إلى هذه السيدة سألها فى أدب أهى تنتظره ؟ فتنبئه السيدة بأنها تنتظره ، ثم تنبئه باسمه وتاريخ مولده . ولا يكاد يدهش لذلك حتى تنبئه بأنه قد مات مقتولا ، ثم تطلب منه إمضاءه على الدفتر ، فإذا فعل أذنت له فى الانطلاق ، ولكن على أن يخرج من باب غير الباب الذى دخل منه . فإذا سألها : إلى أين أذهب ؟ وماذا يجب أن أعمل ؟ أنبأته بأن الموتى أحرار يذهبون إلى حيث يشاءون ويعملون ما يشاءون . وتجرى القصة نفسها لإيف بعد حين ، فتعلم من السيدة أنها قد ماتت مسمومة ، وتمضى على الدفتر ، وتمضى حرة تذهب إلى حيث تشاء وتعمل ما تشاء لأن الموتى أحرار بعد أن يوقعوا بأسمائهم فى سجل الأموات .

ولست أقص عليك تفصيل ما يعرض لهذين الميتين بعد خروجهما من هذه الحجرة وانطلاقهما فى المدينة يريان الأحياء ويسمعانهم ، ولكن الأحياء لا يرونهما . ويلقيان الموتى فنوناً وأشكالا ، منهم المحدثون ومنهم الذين بعد عهدهم بالموت . وهما يستطيعان أن يتحدثا إلى الموتى ، وأن يسمعا منهم ، وأن يتندرا معهم بالأحياء وما يعملون . لا أقص عليك ما يعرض لهما من خطوب ،

فذلك شيء يطول ، وإنما أسجل شيئين اثنين : أحدهما أن بيير يذهب مع دليل له من الموتى إلى قصر الطاغية ، فيدخل القصر وينسل إلى غرفة الطاغية ، فيراه متبذلا متهيئاً لاتخاذ ثيابه الرسمية . ويتناول طعامه ومن حوله موتى كثيرون ، كلهم مبغض له ساخط عليه يريد أن يصيبه بالمكروه ، ولكنه لا يبلغ مما يريد شيئاً لأن الموتى لا يبلغون مما يريدون شيئاً . وقد أنبأهم بيير بأن الطاغية سيموت من غد حين تشب الثورة التى دبرها ، والموتى لا يصدقونه ، ولكنه يلح حتى يوشك أن يقنع بعضهم بصدق ما يقول . ولكن رئيس الشرطة يدخل فينبئ الطاغية بأن زعيم الثورة قد قتل ، ويغضب الطاغية لذلك غضباً شديداً ؛ فهو قد كان أعد للثورة جيشاً ضخماً وقرر أن يسحقها سحقاً وأن يريح نفسه منها عشر سنين على الأقل . وإذن فقد استيقن بيير بأن الثورة ستسحق ، وأن الطاغية لن يفاجأ ، والموتى يضحكون منه ويحاولون تعزيته ، ولكنه يمضى مغضباً لا يلوى على شيء ، حتى يبلغ الغرفة التى كان يأتمر فيها مع أصحابه ، فيراهم ويسمعهم ، ويعلم أن مصرعه قد بلغهم . ويحاول أن يتحدث إليهم ليردهم عن الثورة ويحملهم على تأجيلها ولكنهم لا يرونه ولا يسمعون منه ، فينصرف عنهم يائساً مستيقناً بوقوع الكارثة من غد .

هذا أحد الأمرين . أما الأمر الثانى فهو أن بيير يلقى إيف فينظر إليها ويدنو منها ويكون بينه وبينها حديث ثم شيء يشبه الألفة . وهما يذهبان معاً إلى إحدى الحدائق ، وإلى ناد من أندية اللهو فى هذه الحديقة تغشاه الطبقة الممتازة من أصحاب إيف . وهما يريان ويسمعان ، ولكن أحداً لا يراهما ولا يسمعهما . وقد استحالت ألفتهما إلى تعاطف ، ثم إلى شيء يشبه الحب ، وهما يتراقصان ، ولكنهما لا يجدان لذة الرقص لأن الموتى لا يجدون لذة لشيء . وكلاهما يود لو بذل نفسه ثمناً للحظة قصيرة ينفقها مع صاحبه كما ينفق الأحياء أوقاتهم حين يكون بينهم الحب . ولكن كليهما يحس كأنه

مدعو إلى موعد ، فينطلقان حتى يبلغا تلك السيدة التى تسجل الموتى ، فتنبئهما بأنها كانت تنتظرهما ، وبأنها قد علمت أن كليهما يظن أن قد غلط به فى الحياة ، وأن كلا منهما قد خلق لصاحبه ، وأن المادة الأربعين بعد المائة من القانون تقضى فى مثل هذه الحال بتصحيح الخطأ ورد الحياة إليهما أربعاً وعشرين ساعة . فإذا استطاعا أن يستأنف كل منهما حياة قوامها الحب الصحيح مدت لهما أسباب الحياة ، وإلا عادا إلى الموت . وهما يزعمان لهذه السيدة أن قد غلط بهما وأن كلا منهما قد خلق لصاحبه فترد إليهما الحياة . ويودعان الموتى الذين يتمنون لهما الخير ، ومنهم من يكلفهما بعض الأعمال فى عالم الدنيا .

ثم نعود إلى خارج المدينة فإذا جثة بيير فى مكانها ، وإذا العمال من حولها يتأهبون لرشق الجند بالحجارة ، والجند يتهيأون لإطلاق النار . فقد حدثت كل هذه الأحداث على كثرتها فى لحظة قصيرة ؛ لأن الزمن لا حساب له بالقياس إلى الموتى . وقد جلس بيير بعد أن ردت إليه الحياة ، وتحدث إلى العمال فاستيقن أنهم يرونه ويسمعونه ؛ وآية ذلك أنهم أطاعوه وتفرقوا . ولكنه ينهض فى شىء من ذهول ويعمد إلى دراجته فيركبها ويعود إلى المدينة . وقد أرسل العمال من ورائه أحدهم ليتبعه ويعينه إن احتاج إلى شىء من عون .

ونعود إلى الغرفة التى ماتت فيها إيف ، فنراها على سريرها وقد جثت أختها منتحبة إلى جانب السرير . ولكن إيف تتحرك ثم تتكلم ثم تنهض . وقد حدثت كل هذه الأحداث فى أقصر لحظة ممكنة ؛ لأن الزمن لا قيمة له بالقياس إلى الموتى . وقد ابتهجت أختها الفتاة حين رأتها تفيق ، وسقط فى يد الزوج فخرج يلتمس لها الطبيب . وجعلت إيف تتحدث إلى أختها محذرة لها من هذا الزوج الخائن الذى يخدعها ليظفر بثروتها ، والفتاة تدافع عن هذا الزوج لأنها لم تر منه إلا خيراً . ونحن أمام الدار التى تسكنها وهى دار أنيقة فخمة قد أقبل عليها بيير ، حتى إذا بلغها نزل عن سيارته ودخل وسأل

البواب عن الطابق الذى تسكنه إيف شارلييه ، فيدله عليه مزدرياً له ، ويأمره بأن يرقى إليه من سلم الخدم . ثم نرى الخادم قد أقبلت تنبئ سيدتها بمكان هذا العامل ، وبأنه يريد أن يلقاها ، وبأنه ينتظر فى المطبخ . فتذكر إيف كل ما حدث لها أثناء الموت وتأذن لبيير . فإذا أقبل راعه ما فى هذه الدار من ترف لم ير مثله قط ، وهو على كل حال يلقى صاحبته ويتحدث إليها ويدعوها إلى أن ترافقه ؛ وهى تتردد شيئاً ، ثم تذكر ما زعمت لمسجلة الموتى ، فتهم أن تخرج ، ولكن الزوج يقبل ، فيراهما وقد ظهر تفوقه على امرأته . فقد رآها فى غرفتها مع رجل غريب من غير طبقتها ، ورأى بينهما صلات لا تكون إلا بين العاشقين . فهو يريد أن يطردها ، ولكنها تخرج مع رفيقها وفى نفسها شىء من حب ، وفى نفسها كثير من حسرة وخوف على أختها . وهما يستأنفان فى الشارع كل ما حدث لهما أثناء الموت ، فيسعيان إلى الحديقة ، وإلى النادى . ويريان أصحاب إيف ويسمعانهم ، ولكن أصحاب إيف يرونهما هذه المرة وينكرون مكانهما ويسخرون منهما . وهما يشقيان بذلك شقاء مختلفاً مصدره استخذاء المرأة من رفيقها العامل الوضيع أمام هذه الطبقة الممتـــازة ، واستخذاء الرجل من ضعة هيئته ومما بينه وبين صاحبته من الفرق الهائل فى الطبقة وفى الفقر والغنى . ولكنهما كليهما حريصان مع ذلك على أن يستأنفا حياة قوامها الحب ؛ فقد أعطيا بذلك عهداً فى دار الموتى ؛ فهما يعرضان عن كل ما يلقاهما من المصاعب ، وهما يتراقصان فى نفس المكان الذى تراقصا فيه ميتين ، ولكنهما يجدان لذة الرقص فى هذه المرة ، ويكادان ينعمان بهذه اللذة لولا هذه البيئة التى تنغص عليهما كل شىء . وقد وقع الشر بين بيير وبين رجل من هذه البيئة ، وأقبل جندى يريد أن يعنف ببيير ، فتظهر إيف بطاقتها للجندى ، ويعلم بيير لأول مرة أن زوجها يشغل منصباً خطيراً فى الشرطة فينصرف عنها هارباً . ألم ينفق حياته كلها فى مقاومة هذه الشرطة والكيد لها ؟ فالنظام الاجتماعى

كله ، والنظام السياسى كله ، والنظام الاقتصادى كله ، يحول بينه وبين هذه المرأة التى زعمت أنها خلقت له ، والتى زعم أنه خلق لها . ولكن إيف تدركه وما تزال به حتى ترده إلى بعض الهدوء ، ثم يتعاونان على إنفاذ ما أوصاهما به بعض الموتى فيقرب ذلك بينهما شيئاً ما . ثم يذهبان إلى دار بيير ويفترقان حين يبلغانها . يريد بيير أن تستأنس صاحبته إلى هذه الدار وحدها من جهة ، وأن يسرع إلى أصحابه فينبههم إلى الخطر الذى ينتظرهم من جهة أخرى ، فأما هى فتصعد إلى الغرفة التى يعيش فيها بيير ، وتجد شيئاً من الحرج فى الاطمئنان إليها والاستقرار فيها ، ولكنها مع ذلك تذعن لما ليس منه بد فتأخذ فى إصلاح الغرفة . وأما هو فيذهب إلى أصحابه ، فإذا لقيهم أنكروه أشد الإنكار ، لأنهم عرفوا دخوله دار هذا الموظف الكبير من موظفى الشرطة وخروجه مع امرأته . ثم لم يكتفوا بالشك فيه ، وإنما اتهموه بالتجسس عليهم بأنه قد أفضى بأمرهم كله إلى حكومة الطاغية . وقد انصرف عنهم يائسًا منهم ، وعاد إلى صاحبته حزيناً كئيباً ؛ فهى تواسيه وتسليه وترفق به وتذكره الحب وما أعطيا من عهد وما ضرب لهما من موعد سينتهى إذا كان الغد . وبينما هما كذلك إذ يأتى أحد العمال فينبئ بيير بأن أصحابه قد ائتمروا به ليقتلوه ، ويحثه على الهرب بأنهم قادمون لإنفاذ ما أزمعوا . والعامل ينصرف وبيير ينبئ صاحبته بأنه مقتول بعد حين ويأبى الهرب . وهذه أقدام يسمع وقعها ، وإذا العاشقان يعتنقان والباب يطرق ثم يطرق ، ثم ينصرف الطارقون فلا يشك العاشقان فى أن النصر قد كتب لحبهما ، وفى أن الموت قد صرف عنهما لينعما بهذا الحب السعيد .

فإذا أصبحا من الغد فهما راضيان بعض الرضا لا كله ، لا يشك أحدهما فى أنه يحب صاحبه . ولكن بيير يذكر الثورة التى ستسحق بعد حين وأصحابه الذين سيمحقون محقاً ، ويريد أن يبذل آخر جهد لينقذ الثورة من الإخفاق ، وينقذ أصحابه من الموت . وإيف تذكر أختها التى توشك أن تكون فريسة

لهذا الرجل الذى لا يحبها وإنما يحب ثروتها ، وهى تريد أن تبذل آخر جهد ممكن لإنقاذها . وهما مع ذلك يحاولان أن يستمسكا بالحب والحياة ، ولكنهما يفترقان على أن يلتقيا بعد ساعة قبل أن يحين الموعد الذى ضرب لهما فى دار الموتى .

فأما هى فلا تكاد تدخل دارها حتى ترى أختها وزوجها قد جلسا إلى طعامهما جلسة لا تخلو من ريبة ، فتخرج المسدس وتأمرهما ألا يتحركا حتى تقص على أختها خيانة زوجها ، ثم تأمرها بأن تستخرج من مكتب زوجها رسائل الحب التى تثبت خيانته . وأما بيير فقد ذهب إلى أصحابه فى نفس ذلك الوقت وقد اجتمع إليهم زعماء العمال ، وقد أخذ أصحابه ينكرونه ، وأخذ هو يدافع عن نفسه حتى اطمأنت إليه الجماعة بعد لأى وهمت أن تؤجل الثورة . ولكن الثورة قد بدأت فى مواضع كثيرة ، وهم يتداولون فيما ينبغى أن يتخذوا من قرار لإنقاذ ما يمكن إنقاذه . وقد دنا الموعد الذى ضرب لبيير وصاحبته فى دار الموتى ؛ فهو يسرع إلى التليفون لينبئ صاحبته بأنه لا يستطيع فراق زملائه ، وهو يحاورها حواراً شديداً فى التليفون نسمعه نحن ، والوقت يمضى ويمضى . وقد أقبل الجند فحاصروا المجتمعين ، وتطلق رصاصة فيخر لها بيير صريعاً والجند يقتحمون الدار ويقهرون من فيها . ثم نرى بيير يتخطى جثته ويمضى لا يراه أحد ولا يسمعه أحد . ثم نراه بعد ذلك وقد لقى إيف ميتين وكلاهما يتحدث إلى صاحبه بأنهما قد خدعا عن أنفسهما وعن الحب ، وبأن التجربة قد أخفقت ، وبأنهما قد عادا إلى الموت لأن بيير لم يتمنَّ الحياة إلا لينقذ الثورة وأصحابه ، ولأن إيف لم تتمن الحياة إلا لتنقذ أختها من زوجها الخائن الأثيم . وقد أخفقا جميعاً ، فلم يستطع بيير أن ينقذ الثورة ولم تستطع إيف أن تنقذ أختها . ويلقاهما أحد الموتى فيسألهما دهشاً : ألم تنجحا فيما حاولتما ؟ فيجيبه بيير : كلا ياسيدى لقد تمت اللعبة ، فليس لأحد اللاعبين أن يختار . ويلقاهما مع ذلك ميتان آخران فتى وفتاة

يخيل إليهما أن كلا منهما قد خلق لصاحبه ، وأنه قد غلط بهما فى الحياة الأولى ، وأنهما يستطيعان إن أتيح لهما الانتفاع بالمادة الأربعين بعد المائة أن يستأنفا حياة سعيدة قوامها الحب ، فيشير عليهما بيير وإيف بأن يحاولا ، فمن يدرى لعلهما أن يظفرا بما لم يتح لهما الظفر به .

وكذلك تنتهى هذه القصة التى لم أرسم لك منها إلا أيسر ما فيها ، وهى على ذلك تصور لك ما قصد إليه جان بول سارتر من عرض هذه الظروف القاسية المحتومة التى يفرضها النظام الاجتماعى والسياسى ، والتى تفرق بين الناس تفريقاً محتوماً لا سبيل إلى التخلص منه ، إلا إذا تغير النظام السياسى والاجتماعى ، وزالت هذه الفروق التى تجعل من الناس أقوياء وضعفاء وفقراء وأغنياء ، لا سبيل إلى أن يلتقوا ولا إلى أن ينعموا بالحياة ما دامت قائمة . فهم يجدون المساواة إذا ماتوا ويطمحون إليها مخلصين ويودون لو ردوا إلى الحياة ليحققوها ، ولكنهم لا يستطيعون تحقيقها إذا ردوا إلى الحياة ؛ لأن اليد الواحدة لا تستطيع التصفيق ولأن النظام السياسى والاجتماعى لا تغيره إرادة فرد أو أفراد ، وإنما تغيره إرادة إجماعية لا تتحقق إلا بالتطور . ومن يدرى ! لعل التطور لا يكفى لتحقيقها ، ولعلها تحتاج لشىء أشد عنفاً من التطور وهو الثورة .

وليس هنا موضع الحديث عما يمكن أن يكون بين هذا التفكير الفلسفى وبين الفلسفة الوجودية من تقارب أو تباعد ، وإنما الشىء الذى ليس فيه شك هو أن هذا النحو من التفكير ملائم لما أشرت إليه آنفاً من رأى الكاتب فى بحثه عن الصلة بين الأديب وبين الجماعات . فجان بول سارتر يريد أن يجعل المساواة بين الناس حقيقة واقعة تريدها الجماعة كلها ولا يريدها الأفراد متفرقين . وأحسبك توافقنى على أنه قد صور من ذلك ما أراد تصويره ، فبلغ من هذا التصوير ما أحب .

أما القصة الثانية فعنوانها « الأنوف المستعارة » وهى تدور بالفعل حول أنوف مستعارة يخفى بها أصحابها أنوفهم التى ركبها الله فى وجوههم . والقصة

فكاهة ، ولكنها فكاهة مرة تضحك ولكن من حماقة الإنسان وسخفه وضعفه وتعلقه بالمنافع العاجلة ، وانقياده للوهم ، واستسلامه للسلطان وإن كان ضعيفاً لا يعتمد على قوة تسنده أو تجعله مصدراً للخوف .

فأنت حين تبدأ القصة فى دهليز من دهاليز القصر الملكى فى مورافيا ، وهذا الدهليز قذر مهمل قد ضربت عليه العنكبوت بنسجها ، ورجل قائم على سلم يحاول أن يرد إلى سقف الدهليز وجدرانه نظافتها ويزيل عنها نسج العنكبوت . ثم تعرض عليك صورة أخرى ترى فيها حجرة العرش وقد اجتمعت فيها حاشية الملك ووجوه الدولة وفى موقدها نار ضئيلة تخمد شيئاً فشيئاً . ولكنك تلاحظ على كل من ترى فى القصر من رجال ونساء ومن سادة وخدم أنهم يحملون فى وجوههم أنوفاً ضخمة مسرفة فى الضخامة تجعل هذه الوجوه قبيحة مضحكة . ثم يقبل الملك والملكة فتنهض الحاشية ، ويحاول الملك أن يجلس على عرشه فإذا هو مضطرب لا يثبت قد قصرت بعض قوائمه ، فيضطر بعض الحجاب إلى أن يتموا هذه القوائم القصيرة بقطع من الخشب يزجونها بينها وبين الأرض ، حتى إذا ثبت عرش الملك واستطاع أن يجلس جرت القصة نفسها لعرش الملكة . وقد أخذ الملك يتحدث إلى وجوه دولته ، فيعلن إليهم أن ابنه الأمير أندريه سيقترن بالأميرة أجات بنت ملك القوقاز ، وأن هذه الأميرة فى طريقها الآن إلى عاصمة مورافيا ومعها حاشيتها وتتبعها عربات ضخمة قد ملئت ذهباً ، وستمتلئ خزائن مورافيا ، وسيجعل الله لهذه الدولة الضخمة الفقيرة يسراً بعد عسر وغنى بعد فقر وفرجاً بعد حرج . ثم يشير الملك إلى صورة مغطاة قد علقت إلى أحد الجدران فيرفع عنها غطاؤها ، وتظهر الأميرة من ورائه رائعة الجمال ، بارعة الحسن ليس فيها إلا عيب واحد وهو أن أنفها طبيعى جميل . فإذا نبه الملك إلى ذلك دعا رسام القصر فأمره بأن يصلح هذا الأنف . فيقبل الرسام على الصورة يضخم أنفها ويفخمه ويسبغ عليه من القبح ما تمتاز به الأنوف فى مملكة مورافيا .

هنالك يرضى الملك ورجال الدولة عن الصورة ، ويدعى الأمير الشاب ليراها ، فإذا أقبل نظر إلى الصورة فى تكره واشمئزاز ثم انصرف عنها معرضاً يظهر الإذعان للقضاء المحتوم أكثر مما يظهر الشوق إلى خطبه التى شغفت قلبه حبًّا . وفى أثناء هذا كله يلاحظ الملك أن خدم القصر قد تركوا أعمالهم وأبوا أن يستجيبوا له إذا دعا، فإذا سأل عن ذلك أنبأه وزير العمل بأن خدم القصر قد قرروا الإضراب إذا تمت الساعة الحادية عشرة ؛ لأنهم لم يقبضوا أجورهم منذ ستة أشهر ، وقد حاولت الحكومة إقناعهم بأن زواج الأمير سيملأ الخزائن ذهباً وسيقبضون رواتبهم ومكافآت أخرى ، ولكنهم لم يحفلوا بهذه الوعود . هنالك يعلن الملك أن لا بد مما ليس منه بد ، وأن رجال القصر كلهم ومعهم وجوه الدولة يجب أن يتناوبوا فيما بينهم أعمال الخدم . ثم ينهض الملك نفسه فيقدم الأسوة الصالحة ويأخذ فى ترتيب الحجرة ، ويضطر وجوه الدولة إلى أن يصنعوا صنيعه ، فهم ينقلون الأثاث القديم الموروث ليضعوا مكانه أثاثاً جديداً أنيقاً قد استعاره الملك من أعضاء حاشيته . وربما كان من المضحك أن نلاحظ أن الملك فى أثناء حديثه إلى وجوه دولته يرى سيدة تصطك أسنانها من البرد ، فإذا نهاها عن ذلك حاولت أن تملك نفسها ولكنها لا تستطيع ، فيأمرها الملك بالخروج ويمضى فى حديثه ، ولكنه يسمع أسناناً أخرى تصطك ، فيهم أن يغضب ، ولكنه ينظر فإذا الملكة هى التى تصطك أسنانها من البرد . هنالك يأذن بالنهوض وضرب الأرض بالأرجل طلباً لبعض الدفء . وكذلك ينهض هو وتنهض معه حاشيته ويأخذون فى طرق الأرض بأرجلهم ، حتى إذا ظفروا ببعض الدفء ، عادوا إلى مقاعدهم ومضى الملك فى حديثه .

ثم يعرض علينا المطبخ ، وقد أخذ رجال ونساء من وجوه الدولة يعملون فيه ، يهيئون الوليمة التى ستدعى إليها الأميرة إذا كان المساء ، وهم يختصمون فيما بينهم خصومات مضحكة تدل كلها على أنهم محنقون من هذا العمل الذى

اضطروا إليه والذى لا يحبونه ولا يحسنونه ولا يعملونه فى قصورهم ، وإنما هو فقر الدولة قد اضطرهم إلى هذا الهوان ؛ لأن هذا الزواج سيجلب للدولة مالا كثيراً فيعود أمرها إلى اليسر والثراء ، ولكنهم على ذلك قد ضاقوا بالملك وابنه وبهذه الحياة المنكرة التى تفرض عليهم وعلى الشعب . فهذه الأنوف الضخمة الفخمة البشعة ، إنما فرض عليهم وعلى الشعب كله حملها ؛ لأن الأمير قد ولد كبير الأنف بشعه ، فأراد الملك ألا يحس الأمير أنه منفرد بهذه البشاعة ممتاز بهذا القبح ، فشرع قانوناً يفرض على الشعب كله أن يتخذ الأنوف الضخام . ومضى الشعب على هذه السنة المنكرة حتى ألفها وحتى أصبحت الأنوف الطبيعية عورة يجب أن تستر ، وحتى تهالك الناس على التماس هذه الأنوف الطبيعية ، يختلسون النظر إليها خفية ومن وراء الحجب ، ويتحدثون عن أماكن اللهو التى يمكن أن يغشوها وأن ينفقوا فيها النفقات الضخمة ليروا أنفاً طبيعيـًّا جميلا ، وليستطيعوا مسه ، فأما تقبيله فشىء لا يتاح إلا للذين ينفقون فى سبيله أضخم النفقات .

وللملك أخ ضيق بهذه الحياة ، طامع فى العرش ، يدبر ثورة يخلع بها أخاه ويطرد بها ابن أخيه ، ويرقى بها إلى الملك ، ويزيل عن الناس أنوفهم هذه المستعارة ، ويبيح لأنوفهم الطبيعية أن تظهر للهواء والنور وتستمتع بحريتها كاملة . وهو يتحدث فى المطبخ إلى أعوانه من وجوه الدولة بما دبر من هذه الثورة ، فيقرونه على خطته ، ويتفقون على إفساد خطة الملك ، ومنع زواج ابنه ، وعلى أن وسيلتهم إلى ذلك ستكون إفساد الوليمة أولا ، فسيقدم إلى المدعوين أقبح طعام وأردأه ، وستكون الخدمة منكرة مخالفة للمراسم والتقاليد ، وسيتعمدون حين يدورون بالصحاف والشراب على المدعوين أن يسيئوا الخدمة ، فيصبوا النبيذ والمرق على ثيابهم الجميلة وعلى أكتاف السيدات العارية ، ثم سيفسدون على الضيف نومهم ، فيضعون الضفادع فى الأسرة ، حتى إذا كان الغد واحتشد الأشراف والشعب لإمضاء عقد الزواج صدرت

إشارة ، فألقى كل إنسان أنفه الصناعى ، وأظهر الأشراف جميعاً أنوفهم الطبيعية وأعلنت الثورة ، ورأى الأمير أنه وحده صاحب الأنف الضخم القبيح . وهم يتفقون على هذا كله ، وقد استمع الأمير لبعضه أثناء مروره أمام المطبخ فابتهج له ؛ لأنه كاره لهذا الزواج ، يريد ألا يتم .

ثم يعرض علينا مقدم الأميرة ، وقد خرج الملك لاستقبالها فى بعض الطريق ؛ فلم يكد يتلقاها ويتحدث إليها ويظهر لها صورة الأمير حتى تراع الفتاة حين ترى هذا الأنف ، وحين تعلم أن الأنوف كلها فى مورافيا على هذا النحو من البشاعة . ويزداد جزعها حين يعرض عليها الملك أنفاً صناعيًّا تخفى به أنفها الصغير الجميل . وهى تثور وتمتنع وتحاول أن ترفض هذا الزواج ، ولكن وزير أبيها يذكرها بأنه الزواج أو الدير ، فتذعن كارهة ، وتضع أنفها الصناعى كما يضع رجال حاشيتها ووصائفها أنوفهم الصناعية . وتصل إلى القصر وهى تتمنى ألا يتم هذا الزواج بشرط ألا تكون هى مصدر هـــذا الإخفاق حتى لا تضطر إلى الدير . وقد احتاط أبوها الملك واحتاطت معه دولة القوقاز لهذا النكر الذى ستدفع إليه الفتاة ، فألحق بحاشيتها ضابط رشيق وسيم ليكون فى خدمتها وليعزيها عن حياتها تلك المنكرة . وقد أخذ هذا الضابط يتقرب إليها ، وأخذت هى تطمئن إلى دعابته ، ولكنها ربما فكرت فى أن تهرب مع هذا الضابط إلى حيث يعيشان عيشة الحب والسعادة بعيدين عن هذه الأنوف الكبار . وقد بلغت الأميرة القصر واستقبلها الأمير استقبالا فاتراً متكلفاً ، أنكر أنفها ، وأنكرت أنفه ، وتمنى كلاهما ألا يتم هذا الزواج . ثم كانت الوليمة ، وأقبل الخدم وهم من وجوه الدولة ، فقدموا أردأ طعام وخدموا أسوأ خدمة ، وهمّ بعضهم أن يصب النبيذ على الأميرة فيتقيه الأمير بيده ، وهمّ آخر أن يميل قنديله ليسقط على كتف الأميرة الشمع المذاب ، فيضع الأمير يده على كتفها ليتلقى هذا الشمع ، وتذعر الأميرة لذلك فتلطمه ، ويوشك الأمر أن يفسد لولا أن الوزير يرمق الفتاة فتذكر

الدير ، ولولا أن المرضع تمس الأمير فيذكر حاجة الدولة إلى المال .

وتمضى السهرة على شر حال . وتمر الأميرة بالمطبخ مستخفية حين يتقدم الليل فتسمع الأشراف وهم يتخذون قراراتهم الأخيرة لإتمام الثورة ، فتبتهج بهذه القرارات ، وتنضم إلى المؤتمرين ؛ لأنها لا تريد أن يتم الزواج ، ولأنها لن تحتمل تبعة الإخفاق إذا كانت الثورة . ولكن وزير أبيها مختبئ كما كانت مختبئة ، وهو يسمع لما سمعت له ويندس بين المؤتمرين ، حتى إذا أجمعوا أمرهم أعلن إليهم أنه مكلف أن يزوج الأميرة من وارث العرش فى مورافيا كائناً من يكون ، فإما أن يقبل أخو الملك ، أن يتخذ الأميرة لنفسه زوجاً ، وإما أن يفضح هذه الثورة قبل وقوعها . هنالك يتقدم أخو الملك معلناً اغتباطه بهذا الزواج ، ويسقط فى يد الأميرة ، فهى بين اثنتين : إما أن تتزوج الأمير الشاب وأنفه الكبير ، وإما أن تتزوج الأمير الشيخ وسنه التى تشرف به على الهرم والفناء . فإن لم تقبل هذا ولا ذاك ، فهو الدير . وهى مقتنعة بأن ليس لها بد من الهرب ، فهى تأمر الضابط بأن يهيئ لها وسائل الفرار ، والضابط كاره لذلك ، فهو لم يرسل ليحتمل تبعات الحب الحر ، وإنما أرسل ليكون خليلا لولية العهد ، ثم خليلا للملكة حين يرقى زوجها الأمير إلى العرش . ولكنه مع ذلك يظهر الطاعة ويسرع إلى الوزير فيظهره على جلية الأمر ويطلب إليه أن يحتاط لمنعهما من الهرب . وقد خلت الأميرة إلى نفسها آخر الليل فى غرفة من غرفات القصر . ولم تكد تدخل هذه الغرفة حتى رأت جماعة من التماثيل قد وضعت لها أنوف ضخام . وهى ثائرة فتضرب أنوف هذه التماثيل حتى تسقط وتنزع أنفها الصناعى وتمعن فى البكاء . ويمر الأمير فيسمع نحيبها فيدخل الغرفة ، ولا يكاد ينظر إلى الفتاة ويرى أنفها الطبيعى الصغير الجميل ، حتى يأخذه دهش ، وإذا هو ينزع أنفه المستعار . وترى الفتاة فيه شاباً أنيقاً وسيما ، وهو يعطف على الأميرة عطفاً لا حد له ، فقد عرف أنها مثله قد ابتليت بأنف صغير ، وأنها تخفى

هذه الآفة بأنفها الصناعى ، فهو يحبها لأنها شريكته فى هذه المحنة ، فأنوف الناس كلهم كبار إلا أنفه هو . وهو من أجل ذلك مضطر إلى أن يتخذ هذا الأنف الصناعى ليخفى به عاهته . وتحاول الأميرة أن تقنعه بأن أنوف الناس كلهم صغار ولكنه لا يقتنع . والمهم هو أنه أحبها لأن لها أنفاً صغيراً كأنفه الذى كان يخفيه .وهى تحبه لأن له أنفاً طبيعيًّا كأنوف غيره من الناس . ويقبل الضابط وقد هيأ للهرب كل شىء ، ولكنها تعلن إليه أنها لن تقبل . ثم نرى الجمع قد احتشد من غد لإمضاء عقد الزواج ، ونرى عرش الملك مضطرباً كما رأيناه من قبل ، ونراه يسند بقطع الخشب ، ونرى المائدة التى سيمضى عليها العقد مضطربة قد قصرت قوائمها ، فما تزال تسند بقطع الخشب والمجلدات الضخام حتى تســتقر وقد ارتفعت فلم يحتج الملك أن يجلس ليمضى العقد ، وإنما هو يمضيه قائماً متطاولا . ثم تصدر الإشارة التى اتفق عليها فتلقى الأنوف الصناعية كلها ويظهر الناس بأنوفهم الطبيعية الصغار . ويطلب أخو الملك إلى الأمير الشاب أن يعتزل ولاية العهد ؛ فما ينبغى لملك مورافيا أن يكون مشوه الخلق . وما ينبغى أن يملك على هذه الأرض من أكره الشعب فى سبيله عشرين عاماً على حمل هذه الأنوف المستعارة البشعة . هنالك يلقى الأمير أنفه الصناعى ويظهر كما خلقه الله شابًّا وسيما جميل الأنف ، فيضطرب الناس ويميلون إليه . ولكن أخا الملك يعلن أن هذا الفتى ليس ولى العهد ؛ فقد ولد ولى العهد كبير الأنف ، وأثبت الأطباء ذلك وصدر القانون بحمل الأنوف الكبار من أجل ذلك . والملك نفسه دهش فهو يعلم أن ابنه ولد كبير الأنف ، ولكن المرضع تعلن الحقيقة ، وهى أن ابن الملك قد مات بعد ولادته بأشهر قليلة ، وأن أمه الملكة التى ماتت منذ عشر سنين قد اتخذت مكان ابنها طفلا صغيراً ، واتخذت له هذا الأنف الصناعى ، فعلت ذلك كله حبًّا للملك وإشفاقاً عليه أن تنتقل ولاية العهد من ذريته ، فيورثه ذلك حزناً عظيما . وقد نهضت الأميرة فألقت

أنفها الصناعى ، وأعلنت أنها لن تتزوج إلا هذا الفتى ، وأنها إن صرفت عنه فستؤثر الدير . هنالك يتجه الملك إلى الشعب والأشراف سائلا ماذا تريدون ؟ أتريدون ملكاً من الأسرة المالكة ، أم تريدون ذهب القوقاز ؟ فيتلقى الجواب الإجماعى بأن الشعب يريد مال القوقاز . ويعلن الملك أنه تبنى هذا الفتى فأصبح أميراً شرعيًّا وليًّا للعهد .

وكذلك تنتهى هذه القصة ، وقد عرضت عليك خلاصتها موجزة ، ولم أعرض عليك شيئاً من خصائصها الفنية التى تتصل بالإخراج والعرض ، وتلائم السينما بوجه عام . وقد رأيت ما فى هذه القصة من مغزى سياسى واجتماعى وخلقى ، ورأيت أن جان بول سارتر قد استطاع أن يذيع فى القصة الأولى من طريق الجد آراء فلسفية هى بعينها التى تؤلف فيها الكتب وتكتب فيها الفصول وتنشأ فيها المسرحيات ، واستطاع فى القصة الثانية أن يذيع من طريق الفكاهة آراء فلسفية ليست أقل خطراً من الآراء التى أذاعها فى القصة الأولى من طريق الجد ؛ فجد السينما وهزله كجد التمثيل وهزله ، وكجد الكتاب والمقالة وهزلهما يمكن أن يكونا وسيلة من وسائل التصوير والتعبير التى تحقق الصلة المنتجة المجدية بين الجماعة وبين الأديب .

فى الأدب الفرنسى

الوباء

هذا كتاب أتيح له فى العام الماضى من النجح ، ما لم يتح لكتاب فرنسى منذ أعوام طويلة . أجمع النقاد الفرنسيون ، أو كادوا يجمعون على الرضا عنه والإعجاب به . ولعله ظفر بأضخم طبعة عرفتها الكتب الفرنسية ، منذ الحرب العالمية الثانية . وقد قدمه ناشره لجائزة خطيرة من جوائز الأدب فى فرنسا ، وهى جائزة النقد ، فظفر بها فى غير مشقة ، أو قل ظفر بها فى غير امتحان ؛ فقد صرح بعض المحكمين للصحف بأنه صوت لهذا الكتاب دون أن يقرأه ، لأنه يمنح مؤلفه ألبير كامو من حبه وثقته وإعجابه ما يعفيه من قراءة كتابه قبل أن يمنحه الجائزة . ولست أدرى إلى أى حد يسوغ هذا فى قضية العقل ، وفى قضية النقد الأدبى الصحيح ، ولكنه على كل حال يدل على المكانة الرفيعة الممتازة التى يرقى إليها ألبير كامو فى نفوس النقاد الفرنسيين ، بل فى نفوس الأدباء والمثقفين والمفكرين الفرنسيين بوجه عام . وسيرة المؤلف أثناء الحرب هى التى رفعته إلى هذه المنزلة . فقد وفى لوطنه أثناء المحنة ، كأحسن ما يفى الناس لأوطانهم ، وكأحسن ما يفى المثقفون لأوطانهم ، واحتمل فى سبيل هذا الوفاء من الجهد والمشقة والعسر ، ما لم يحتمله كثير من المثقفين الفرنسيين . ثم هو إلى ذلك نافذ البصيرة ، دقيق الفطنة ، صارم الرأى ، مؤمن بالحرية ، وبالحرية الواضحة الصريحة المستقيمة ، التى لا تحب غموضاً ولا التواء . وهو بعد هذا كله ، أو مع هذا كله ، كاتب ممتاز ، قد أخضع اللغة الفرنسية لسلطانه الصارم السمح معاً ؛ فبرع فى الوصف

إلى حيث لا يكاد يباريه أحد من معاصريه ، وبرع فى اليسر إلى حيث لا يشق فهمه على أحد . ثم هو بعد هذا كله ، أو قبل هذا كله ، ليس صاحب امتياز فى البيان وحده ، ولكنه صاحب امتياز فى التفكير أيضاً . فهو أديب بأدق معانى هذه الكلمة وأوسعها ، وهو فيلسوف بأدق معانى هذه الكلمة وأوسعها أيضاً . له محاولات رائعة فى فهم الحياة وتفسيرها ، وفى استكشاف الصلة بين الإنسان والعالم الذى يعيش فيه ، وفى تفسير الوجود من حيث هو وجود ، وفى تفسير المصير الذى أتيح للإنسان أن ينتهى إليه .

والمثقفون جميعاً يعرفون مذهب ألبير كامو فى العبث ، وكثير منهم قرءوا دون شك كتابه الرائع المشهور أسطورة « سيزيف » . وأسطورة هذا البطل اليونانى معروفة ؛ فقد قضى عليه أن يظل فى دار الموتى مقبلا على صخرة عظيمة ، يرفعها من سفح الجبل إلى قمته ، يلقى فى ذلك الجهد والنَّصَب والعناء ، حتى إذا ارتقى بالصخرة إلى القمة رآها تدفع إلى الانحدار بقوة لا يملك لها ردًّا ، حتى تصل إلى حيث كانت من القاع . ورأى نفسه مضطرًّا بحكم القضاء إلى أن يستأنف الجهد والنَّصَب والعناء ، فيدفع الصخرة ليرفعها إلى القمة ، وما يزال يرقى بها إلى أعلى الجبل ، وما تزال تنحدر به إلى القاع ، إلى آخر الدهر ، إن كان للدهر آخر . فهذا الجهد الذى يبذله ، وهذا النصب الذى يلقاه ، وهذا العناء الذى يشقى به ، عبث متصل ليست له غاية يقف عندها ولا جد ينتهى إليه ، ولا غرض يبتغى منه . والعالم عند ألبير كامو شىء يشبه هذا الجهد الذى يبذله البطل اليونانى فى غير طائل . فليس للعالم غاية ينتهى إليها ، ولا حد يقف عنده ، ولا غرض يبتغى منه ، وإنما هو ماض فى هذا الوجود العابث إلى غير غاية ، ولا أمد ، وإلى آخر الدهر إن كان للدهر آخر . والإنسان فى هذا العالم مدفوع إلى مثل ما دفع إليه العالم ، من هذا العبث الذى لا ينتهى إلى غاية ، ولا يحقق غرضاً . وليس بينه وبين غيره من الكائنات التى يأتلف منها العالم فرق إلا أن له شعوراً وعقلا ؛ فهو

يحس الجهد العنيف الذى يبذله ، ويجد النصب الناصب الذى يلقاه ، ويأسى للعناء البغيض الذى يشقى به ، ويحاول أن يفهم جهده ونصبه وعناءه ، فلا يصل إلى شىء ، أو يصل إلى ما يخيل إليه أنه حل للمشكلة ، وتفسير للغز ، ولكنه إذا تعمق ما يصل إليه من حل وتفسير لم يجد وراءه شيئاً ؛ فهو مصعد فى الجبل دائماً وأمامه صخرته تلك ، وهو مصوب فى الجبل دائماً وأمامه صخرته تلك ، وهو ينفق الدهر كله فى تصعيد وتصويب تتابع أجياله على ذلك ، رافعة للصخرة إلى القمة ، منحدرة معها إلى القاع . ومهما يفعل الإنسان فلن يستطيع أن يغير من هذا العبث شيئاً . ولكنه مع ذلك حر فى حدود هذا العبث ، يستطيع أن يلائم بينه وبين نفسه ، وأن يختار من أطوار الحياة والتفكير والعمل ما يريد ، وأن يحقق ما يختار مما تساعده الظروف على تحقيقه . يستطيع أن يؤثر لوناً من الحياة على لون ، وضرباً من التفكير على ضرب ، وفنًّا من التصرف على فن ، ولكنه لا يستطيع أن يجعل للوجود غاية أو غرضاً ، ولا يستطيع أن يغير أنه دفع إلى الحياة غير مختار ، وسيدفع إلى الموت غير مختار ؛ فحريته محدودة بهذين النوعين من الجبر . فليصطنع الحكمة إن شاء ، وليصطنع الحمق إن أحب ، فلن يخرج من هذه الحلقة المفرغة بحال من الأحوال .

ويمضى ألبير كامو فى الملاءمة بين مذهبه هذا اليائس ، وبين الحياة التى يحياها الناس على اختلافها وتباين منازلهم فيها وحظوظهم منها . ثم هو لا يكتفى بهذا الكتاب ، ولكنه ينتقل بمذهبه هذا إلى القصص ، وإلى التمثيل . فقصة الغريب ، ومسرحية كاليجولا ، وسوء التفاهم ، ليست فى حقيقة الأمر إلا محاولات للملاءمة بين هذا العبث الأساسى ، وبين حرية الإنسان .

والكتاب الذى أتحدث عنه يعرض هذه المشكلة عرضاً واضحاً جليًّا ، وهو من أجل ذلك يثير الرغبة كل الرغبة فى البحث والجدل والاستقصاء . ويجب أن أقول إن العنوان الذى اتخذته لهذا الحديث ، ليس هو العنوان الدقيق

لهذا الكتاب ؛ فعنوان الكتاب هو « الطاعون » . وقد كرهت أن أجعل هذا اللفظ البشع عنواناً لهذا الحديث ، وكنت أريد أن أتحدث إلى القارئ عن هذا الكتاب ، إثر عودتى من فرنسا ، فى أول الخريف الماضى ، ولكنى وجدت مصر موبوءة بالكوليرا ، ووجدت حديث الوباء فيها شائعاً مستفيضاً ، كما كان الوباء نفسه شائعاً مستفيضاً . فكرهت أن أتحدث عن الوباء ، وأجلت الحديث إلى فرصة أخرى ، ثم أنسيته ، ثم شغلت عن تذكره حتى كان شهر مارس . فإذا حديثان يلقيان إلى الجمهور المثقف باللغة الفرنسية عن هذا الكتاب ، يلقيهما حبران جليلان من أحبار المسيحية الكاثوليكية . أحدهما الأب زوندل ، وقد ألقى حديثه فى دار السلام ، والآخر الأب بونتيه ، وقد ألقى حديثه فى نادى الشبيبة .

وقد استمعت لهذين الحديثين ، فذكرت ما كنت قد أنسيت ، ورأيت أن أتحدث إلى قراء هذه المجلة عن هذا الكتاب ، على نحو ما كنت أريد أن أتحدث إليهم عنه فى الخريف . وليس غريباً أن يثير هذا الكتاب اهتمام المسيحيين ، واهتمام أحبارهم خاصة ، بل من الطبيعى أن يثير اهتمام أحبار الديانات كلها ؛ لأنه يضع موضع البحث مصير الإنسان من جهة ، ويضع موضع البحث موقف العقل من الدين ، أو موقف العقل من الإله من جهة أخرى . وهو يضع هذه المشكلة وضعاً صريحاً فى هذا الكتاب ؛ لأنه ينطق حبراً من أحبار الكاثوليكية برأيه فى الصلة بين الإنسان وخالقه ، ثم ينطق فريقاً من الذين لا يؤمنون بما ينقض آراء هذا الحبر المسيحى . ففى الكتاب شىء من التحدى لم يوجد فى الكتب الأخرى التى عرض فيها ألبير كامو مذهبه هذا فى الوجود .

ولاحظ قبل كل شىء أنى قد قرأت هذا الكتاب أثناء الصيف الماضى ، وأقبلت على قراءته مشغوفاً بها ، مشوقاً إليها أشد الشوق ؛ لأنى أحب الكاتب وأعجب بفنه . ولكنى لم أكد أمضى فى قراءة الكتاب ، حتى أدركنى شىء من خيبه الأمل ، ثم أخذت أضيق به وأمضى فى قراءته كارهاً للمضى فيها .

ولو قد استجبت لميولى الأدبية لما أتممت قراءة الكتاب ، ولكنى لا أكاد أبداً كتاباً حتى أفرض على نفسى إتمامه ، مهما يكن رضاى عنه ، أو سخطى عليه . تفرض ذلك على طبيعتى التى تحب الاستقصاء ، وصناعتى التى تفرض على الاستقصاء فرضاً ، وتدفعنى إلى أن أتهم نفسى ولا أحفل بما يثور فيها من رضا أو سخط ، ولا أجعل رضاها أو سخطها وسيلة إلى الحكم للكتاب أو الحكم عليه .

ومصدر هذا الضيق الذى وجدته أثناء هذه القراءة أن الكاتب أخلف ظنى ، فقد كنت أنتظر أن أقرأ آية أدبية كالغريب ، أو كاليجولا ، أو سوء تفاهم ، أو كنت أنتظر أن أقرأ دراسة فلسفية متقنة كأسطورة سيزيف ، فإذا أنا أمام شىء ليس هو بالقصص الخالص ، ولا هو بالفلسفة الخالصة ، وإنما هو محاولة لشىء بين ذلك : يريد أن تكون قصة تروع بالفن الأدبى فلا يبلغ ما يريد ، ويريد أن يكون درساً يروع بدقة البحث وحسن الاستقصاء فلا يبلغ ما يريد .

وقد عرض علينا ألبير كامو فى كتابه هذا مدينة بعينها هى مدينة وهران فى الجزائر ، تصور أنها قد امتحنت ذات يوم بوباء الطاعون . فهو يعرض علينا كيف استقبلت المدينة هذا الوباء شاكة فيه ساخرة منه أول الأمر ، وكيف استقبلت هذا الوباء بعد أن انجلى الشك . وأبانت الكارثة عن نفسها فى غير غموض ، فكان الذعر والهلع ، وكان تردد الحكومة وتلكؤها وتقصيرها . ثم كيف استقبلت المدينة هذا الوباء حين عظم أمره ، واشتد فتكه وأصبح خطره شنيعاً ، فقطعت المواصلات بينها وبين العالم الخارجى ، وضرب عليها حصار شديد قاس يمنع الخروج منها والدخول إليها ، ويعزلها عن العالم عزلا تامًّا ، لولا البرق الذى ينقل أطرافاً من أخبارها إلى الدنيا ، وينقل إليها أطرافاً من أخبار الدنيا ، ويتيح لبعض أهلها فى كثير من المشقة والجهد ، أن يتصلوا بذوى قرباهم فى المواضع النائية عنهم . وكل هذا التصوير صادق كل الصدق ،

دقيق كل الدقة ، قد شهدناه إلى حد ما فى الأشهر القليلة الماضية . وتصوير آخر لحال المدينة ليس أقل صدقاً ولا دقة من هذا التصوير ، وذلك حين يعرض الكاتب ما يكون من الصلة بين الحكومة وبين الشعب أثناء المحنة . فالحكومة فى أول الأمر قد فوجئت بالكارثة ، لم تكن تنتظرها ولم تكن قد استعدت لها . وهى من أجل ذلك تنكر الكارثة مخلصة ، ثم متكلفة ، ثم مكابرة ، ثم تضطر إلى الاعتراف بما ليس بد من الاعتراف به ، ثم تتخبط فى مواجهة الكارثة ، فيكثر خطؤها ويقل صوابها ، ثم تلتجئ إلى العالم الخارجى تطلب منه المعونة والغوث ، ثم تنتهى آخر الأمر إلى الحزم الجاد حتى يزول الوباء . وهى فى أثناء هذا كله لا تقول للناس من أمر الكارثة وتطورها وفتكها وضحاياها إلا ما تريد هى أن تقول . وبين ما تقوله للناس وبين الحقائق الواقعة بون شاسع وأمد بعيد دائماً .

وليست حال الشعب نفسه بخير من حال الحكومة ؛ فالشعب يشك ثم ينكر ، ثم يتكلف ثم يكابر ، ثم يذعن للحقيقة الواقعة ، ثم تختلف به المذاهب بعد ذلك : فأما الفقراء فيذعنون فى غير مقاومة ويؤدون إلى الوباء ضريبته فادحة . وأما الأغنياء فيؤثرون أنفسهم بأسباب الوقاية والعلاج ما وجدوا إلى ذلك سبيلا . وأما أوساط الناس فيتذبذبون بين أولئك وهؤلاء بمقدار حظهم من اليسر وسعة ذات اليد . وقد حوصرت المدينة وفرضت عليها الأحكام العرفية وقتر على أهلها فى الرزق ؛ فشقى الفقراء إلى غير حد ، ونعم الأغنياء ما استطاعوا أن ينعموا ، واضطرب أوساط الناس بين الشقاء والنعيم . وتكشفت الأخلاق عن مكنونها ، فكانت الأثرة ، وكان الاحتكار ، وكان ما ينشأ عنهما من التنافس والتباغض والاحتيال إلى آخر هذه الرذائل التى تتكشف عنها الإنسانية حين تلم بها الخطوب ، وتلح عليها الكوارث . وفى أثناء هذا الشر كله يظهر شىء من خير قليل ، ولكنه قيم منتج قوى ، يستطيع أن يقهر الشر شيئاً فشيئاً حتى يمحوه وحتى يطرد الوباء عن المدينة ، ويرد الناس إلى ما ألفوا من

حياة ، أو يرد إلى الناس ما ألفوا من حياة . فهؤلاء الأطباء الذين يعرفون الوباء ويحققون خطره ، ويصممون على مقاومته ما وسعتهم هذه المقاومة ، لا يدخرون فى سبيل ذلك جهداً ، ولا يبخلون بقوتهم مهما تكن ، ولا يترددون فى التضحية براحتهم وأمنهم ، وفى التعرض للخطر مصبحين وممسين ، ولا يبتغون على ذلك أجراً لا فى الدنيا ولا فى الآخرة . لأنهم لا يؤمنون بالآخرة ، ولأنهم يرون أن أجور الدنيا ليست بذات خطر ولا غناء ، فهم أعداء الوباء لأنه الوباء ، وهم حماة الحياة والصحة لأنهما الحياة والصحة ، لا أكثر ولا أقل .

هذه هى الخلاصة الظاهرة للكتاب . وهى كما ترى يسيرة قريبة ، لا عسر فيها ولا بعد . وهى كما ترى لا تدل على عمق فى التفكير ولا على براعة فى الابتكار . ولكن هذه الخلاصة الظاهرة ليست إلا أيسر ما فى الكتاب ، بل قل إنها ليست إلا رمزاً ضئيلا للحقيقة التى أراد إليها الكاتب حين ألف الكتاب . فهو لم يرد إلى مدينة وهران ولا إلى غيرها من المدن . وهو لم يقصد إلى الطاعون ولا إلى غيره من هذه الأوبئة التى تلم بالناس بين حين وحين . وإنما أراد إلى ما هو أعظم من ذلك شأناً ، وأجل خطراً ، وأكثر شمولا . فمدينة وهران رمز لفرنسا وغيرها من البلاد الأوربية التى اجتاحتها الحرب ، واحتلها العدو وعزلها من العالم الخارجى عزلا تامًّا . والطاعون هو الحرب والاحتلال والبطش والنكال . والشعب الذى انقسم هذا الانقسام ، وتفرقت طوائفه هذا التفرق ، وتكشفت أخلاقه عن هذه السيئات الكثيرة والحسنات القليلة ، واحتمل ما احتمل ، وقاوم ما قاوم حتى انجلت عنه الغمرة ، هو هذه الأمم التى اصطلت نار الحرب ، وخضعت لنكر الاحتلال . والأطباء والمتطوعون الذين جاهدوا بأنفسهم وضحوا بحياتهم حتى جلوا هذه الغمرة ، لم ينتظروا على ذلك أجراً هم قادة المقاومة وزعماء الجهاد . بل إن هذه الحقيقة نفسها ليست إلا رمزاً لحقيقة أخرى أعم منها وأكثر شمولا . فمدينة وهران ليست فى حقيقة الأمر إلا الأرض كلها . وشعب وهران ليس فى حقيقة

الأمر إلا الإنسانية كلها . وطاعون وهران ليس فى حقيقة الأمر إلا الشر الذى يلم بالناس فى جميع المواطن والعصور . وأطباء وهران ومتطوعوها ليسوا إلا المفكرين والمثقفين والمصلحين والفلاسفة ، الذين يبذلون ما يملكون من جهد لوقاية الإنسانية وحمايتها مما يلمّ بها من الشر ، ويصب عليها من المكروه . فالكتاب كما ترى يسير قريب فى ظاهره ، ولكنه أشد عمقاً وأبعد مدى مما يخيل إلينا هذا اليسر ؛ لأنه فى أيسر صورتيه الرمزيتين ، إنما يعرض جزءاً غير صغير من العالم الذى اصطلى نار الحرب ، وما ألم بهذا الجزء من الخطوب والمشكلات ، وما بدا فيه من مظاهر الضعف والقوة وألوان الجبن والبطولة . وهو فى أشد صورتيه عمقاً وتعقيداً ، إنما يضع قصة الإنسانية كلها موضع البحث ، ويعرض قضية الخير والشر كلها على العقل ، ويحاول أن يجد جواباً لهذا السؤال التى تلقيه الإنسانية العاقلة على نفسها منذ عقلت ، وهو : ما مصير الإنسان ؟

وهنا يسأل القارئ نفسه قبل كل شىء : هل وفق الكاتب توفيقاً أدبياً حين اختار هذا الرمز الضئيل النحيل لهذه المشكلة الكبيرة الخطيرة ، وهى حال العالم الذى اصطلى نار الحرب ؟ ثم هل وفق الكاتب توفيقاً أدبياً حين اختار هذا الرمز الضئيل النحيل لهذه القضية الكبرى ، قضية الإنسان بين الخير والشر ، وقضية الإنسان بين العقل والدين ؟ أما أنا فأعتقد أن التوفيق الأدبى قد أخطأه إلى حد بعيد ؛ لا لأن الرمز ضئيل نحيل ، فمن طبيعة الرمز أن يكون ضئيلا نحيلا بالقياس إلى ما يرمز إليه الكاتب من المسائل الكبرى والمشكلات الضخام ؛ ولكن لأن هذا الرمز الضئيل النحيل قد احتاج إلى تفصيل كثير لا يلائم ضآلته ونحولته . فمدينة وهران قد فجأها الطاعون كما أن العالم قد فجأته الحرب . ومدينة وهران قد شقيت بالطاعون ، وأظهر هذا الشقاء ما فى نفوس أهلها من خصال الخير والشر ، كما أن جزءاً من العالم قد شقى بالحرب التى أذلته ، وأظهر هذا

الشقاء ما فى نفوس أهله من خصال أهله من الذلة والعزة ، والضعف والقوة والخور والجلد ، والأثرة والإيثار . كل هذا حق لا شك فيه . ولكن دقائق الرمز قد احتاجت إلى إغراق فى التفصيل ، أخرجه عن أن يكون رمزاً . فوصف الطاعون وصفاً مفصلا ، يصور أعراض العلة ومظاهرها وتطورها ، ودقائق علاجها وأعقابها وعقابيلها ، وآثارها فى نفوس القريبين منها والبعيدين عنها ، كل ذلك يبعدنا عن الرمز ليغرقنا فى دقائق الحياة الخاصة . فنحن فى مدينة قد ألم بها الطاعون وألح عليها ، ونحن مشغولون بهذه المدينة البائسة المعذبة ، وبهذا الوباء الذى تفصل دقائقه تفصيلا ، عن التفكير فى أوربا المغلوبة على أمرها ، الممتحنة بالبطش والعسف والاحتلال . بل نحن مصروفون إلى هذه المدينة البائسة المعذبة ، وما تلقى من هذه الأهوال اليومية الذى تفصل دقائقها تفصيلا ، عن التفكير فى الإنسانية حين يلم بها الشر وتدلهم من حولها الخطوب ، لولا أن الكاتب يضطرنا إلى هذا التفكير بما يدير حول بعض الأشخاص من حوار يتجاوز المحنة الخاصة إلى الشر العام ، وبما يسجل هو من ملاحظات تتجاوز مدينة وهران ومحنتها ، إلى طبيعة الحياة الإنسانية وما يختلف عليها من الكوارث والأحداث . فالقارئ قلق مضطرب متردد لا يدرى أهو بإزاء رمز مجمل يشير إلى أحداث خطيرة وقضايا عويصة ، أم هو بإزاء قضية بعينها لا يريد الكاتب أن يبعد به عنها ، وإنما يريد أن يتعمقها معه تعمقاً ، وهى امتحان وهران بهذا الوباء .

ذلك إلى أن الكاتب أراد أن يكون موضوعيًّا كما يقال ، فجعل نفسه قاصًّا يروى أحداثاً سجلها أثناء هذه المحنة ، وقد برأ نفسه من الذاتية التى تجعل للعواطف والأهواء والميول والفن أثراً أى أثر فيما يروى من الأحداث . وهذا النوع من تكلف الإعراض عن الفن والإلحاح فى الرواية الموضوعية ، قد يكون فى نفسه فنًّا رائعاً ، ولكن الكاتب لم يحسنه . فقصصه ممل فى كثير من المواضع كأنه يتكلف شيئاً لا يتقنه ، وهو من أجل هذا يثقل على القارئ

بعض الشيء . وما أحب أن أظلم الكاتب ، فقد ينبغى أن أسجل أنه برع البراعة كلها فى القسم الأول من كتابه ، فأنشأ البيئة الفنية أحسن إنشاء وأجوده . وقد تحدث إلىّ غير قارئ من الفرنسيين فى باريس عن هذا الكتاب حين بدأت قراءته . فقال لى غير واحد منهم : لن تستطيع أن تفتن بالكتاب قبل أن تفرغ من ثلثه الأول . ولكنى فرغت من ثلثه الأول ، والثانى والثالث ، ونظرت فإذا أنا مفتون بثلثه الأول دون ثلثيه الأخيرين . ذلك لأن الكاتب أرسل نفسه على سجيتها حين ابتدأ كتابه : فهذا طبيب يخرج من منزله فى طابق من الدار الكبيرة التى يسكنها ، فيرى فى الدهليز فأراً ميتاً ، ويلفت البواب إلى مكانه ؛ فيغضب البواب لأن داره نظيفة لا يمكن أن يوجد فيها فأر ميت . ثم تمضى الأحداث فى يسر يسير على هذا النحو ، حتى يعود الطبيب ذات يوم ، فإذا البواب يعترف بكثرة الجرذان التى تموت . ثم يعود ذات يوم فإذا البواب نفسه عليل ؛ فيحاول علاجه ؛ حتى إذا ثقل نقله إلى المستشفى ، فمات فى أثناء الطريق ، كل هذا يصور ابتداء رائعاً لكتاب يريد أن يصف إلمام الطاعون بمدينة من المدن ، وأمر هذا الطبيب والبواب ليس إلا مثلا ؛ فى المدينة قوم آخرون يمرون بالجرذان الميتة ، فينكرون ثم يرتابون ثم يذعرون ، والحكومة تتنبه شيئاً فشيئاً ، فتنكر وترتاب وتذعر ، وتحاول أن تهدئ الشعب ، ثم ترى نفسها أمام الحقيقة الواقعة ، فتأخذ الشعب بالقوة والحزم . وهذا كله يذكر القارئ بما كان من نذر الحرب الأخيرة حين كانت الأحداث اليسيرة تحدث فيلتفت إليها أصحاب الأنظار البعيدة ، ويعرض عنها أصحاب الأنظار القصيرة ، وتكون الحكومات بين هؤلاء . ولكن الأحداث الصغيرة تكثر وتنتشر ، كما تكثر الجرذان الميتة وتنتشر ، فيكون الشك ، ثم يكون الخوف ، ثم يكون الذعر ، ثم تكون مواجهة الحقيقة الواقعة البشعة .

ولو أن الكاتب مضى فى سائر كتابه على النحو الذى مضى عليه فى أوله

لأهدى إلينا كتاباً رائعاً ، ولكنه لم يلبث أن تعثر فى التفصيلات والدقائق الخاصة ، فأفسد الكتاب على نفسه وعلينا جميعاً .

وأخرى لا بد من تسجيلها رعاية لما ينبغى من الإنصاف ؛ فقد صور الكاتب جماعة من أشخاص الكتاب تصويراً دقيقاً صادقاً حقاً . فهذا الطبيب الذى رأى الجرذ الميت ، وسبق إلى الإنذار بوباء الطاعون ، واستقبل الجهاد فى ثبات وأناة ، وتضحية وتواضع لا ينتظر أجراً ، ولا يريد إلا أن يقهر الوباء وينقذ الحياة من شره . وهذا الصحفى الذى فجأه الوباء فى المدينة ، وهم أن يخرج منها ليلحق بمن يحب ، واحتال فى هذا الخروج وبذل فيه الممكن وغير الممكن من الجهد ، فلما استيأس من ترك المدينة أقبل على الطبيب ، فتطوع للجهاد وأبلى فيه أحسن البلاء . وهذا الشاب الطموح إلى المثل العليا ذو الآمال البعيدة والأمانى العراض ، والذى أقبل متطوعاً فأشاع الحماسة من حوله ، ونظم الجهاد فأحسن تنظيمه ، ومضى بعد الانتصار ضحية أخيرة للوباء . وهذا الموظف المتواضع الذى يداعب الغرور الفنى ، ويحاول فى سذاجة أن يكون كاتباً يضع قصة غرامية يتعزى بها عما أصابه من المحن ، ويتقنها حتى يرقى بها إلى أرفع منازل الفن ، والذى يترك هذه القصة فى يسر وفى غير تكلف ليعنى بالجهاد حتى يبلى فيه أحسن البلاء ، لا يشعر بأنه يجاهد ، ولا بأنه يضحى ، ولا بأنه يتعرض للخطر ، وإنما يشعر بأنه يؤدى واجب التضامن الاجتماعى فى أيسر اليسر — كل هؤلاء الأشخاص وأشخاص آخرون قد صورهم الكاتب فأجاد تصويرهم وبرع فيه . ولكنهم يظهرون فى أثناء هذا الكتاب ، كأنهم الواحة التى يرتاح إليها القارئ بين حين وحين ، وكأن القصة من حولهم طريق وعرة مضنية ، لا يمضى القارئ فيها إلا متكرهاً يحتاج إلى أن يستريح .

هذه هى الناحية الأدبية لهذا الكتاب ، وهى أيسر الناحيتين بالقياس إلى الكاتب من جهة ، وإلى القارئ من جهة أخرى ، وإلى التفكير الفلسفى من جهة خاصة . فقد يمكن أن يقال أن الكاتب لم يرد إلى إنشاء قصة بالمعنى الذى

ألفه الناس . وقد يمكن أن يقال إن القراء جميعاً ليسوا من العسر بحيث يحاسبون الكاتب حساباً يسيراً أو عسيراً ، على ما أتيح له وما لم يتح له من التوفيق . فأما الناحية الفلسفية فهى الغاية التى من أجلها كتب الكتاب ، وهى لا تحتمل تسامحاً ولا تهاوناً ولا تفريطاً . فالدقة فيها هى الأصل ، واستقامة التفكير شرط أساسى لكل فلسفة . وقد قدمت أنى لست مقتنعاً ، بل إنى بعيد كل البعد عن الاقتناع بالمذهب الفلسفى العام لألبير كامو ، وهو مذهب العبث . ويخيل إلى بعد ذلك أنه لم يوفق فى عرض مذهبه فى هذا الكتاب . وأحب قبل كل شىء أن ألاحظ شيئاً من التحكم دفع الكاتب إليه حين أراد أن يبين موقف الإنسان بين العقل والدين .فهو قد أنشأ شخصاً جعله حبراً من أحبار اليسوعيين ، وأنطقه بما ظن أنه يصور مذهب أصحاب الديانات فيما يلم بالإنسان من الشر ، ثم مضى بعد ذلك ينكر ما قاله هذا الحبر اليسوعى ، مخيلا أو معتقداً أنه بالرد على هذا الحبر يرد على أصحاب الديانات جميعاً . وهذا الحبر اليسوعى قد أنشأه ألبير كامو نفسه بالطبع ، وأنطقه بما أراد أن ينطقه به . وأكاد أعتقد أنه لم يخلص من بعض الظلم حين صنع حبره على هذا النحو ، وحين أنطقه بما أنطقه به من القول . وآية ذلك أن أحبار المسيحيين أنفسهم ينكرون هذا الحبر الذى صنعه ألبير كامو ، ويراه بعضهم مسرفاً على الدين ، ويراه بعضهم خارجاً على الدين . وخلاصة ما يقوله الحبر للمؤمنين الذين أقبلوا يستمعون إليه فى الكنيسة ، أنهم يمتحنون بكارثة خطيرة مبيرة ، وأنهم أهل لما ألم بهم من هذه الكارثة ؛ لأنهم أسرفوا على أنفسهم بمعصية الله والخلاف عن أمره ، فهو يعاقبهم بما يصب عليهم من الهول ، ويجب عليهم أن يتلقوا هذا العقاب راضين به مذعنين له مطمئنين إليه ، تائبين إلى الله مما أسرفوا على أنفسهم فى الخطايا والموبقات . فالإله عند هذا الحبر الذى صنعه ألبير كامو سيّد متكبر متجبر عزيز منتقم ، يضع الإنسان أمام سيئاته دون أن يفتح له باباً من أبواب الرحمة ، أو يمسه بجناح من الرفق ، وهو يأخذ البرىء بذنب المسىء ، ويعاقب

الصغار بذنوب الكبار. كذلك صور هذا الحبر موقف الإنسان من إلهه موقف العبد الخاضع المذعن الذى يجب أن يمعن فى الخضوع والإذعان ، من السيد الكبير المتجبر الذى يستطيع أن يمعن فى الجبرية والكبرياء . وواضح أن الذين لا يؤمنون من الملحدين ينكرون هذا الإله المتكبر المتجبر ، ويرون أن فى كبريائه وجبريته قسوة عنيفة ، وغلظة غليظة ، وتجافياً عن العدل . فما ذنب الأطفال الذين عذبهم الطاعون وهم لم يعصوا للإله أمراً ولم يخالفوا عن قانونه ؛ لأنهم لم يعرفوا هذا القانون ولم يبلغوا سن التكليف . ومن يكفل أن يكون الثواب الذى يدخره هذا الإله لمن يدخره له من الناس قائماً على العدل ، ما دام العقاب فيما يرون ليس قائماً على العدل ؛ فالمتكبر المتجبر قادر على أن يتحكم فيما يدخر للناس من مثوبة ، كما يتحكم فيما يصب عليهم من عقوبة . وهم من أجل ذلك لا يؤمنون بهذه الصلة التى لا تقوم على العدل ، ولا على الحرية . وإذا كانوا لا يعرفون طريقاً إلى الإله غير هذا الطريق التى رسمها الدين ، كما صوره هذا الحبر ، فهم لا يؤمنون بشىء بعد الطبيعة . وهم من أجل ذلك يعملون لا ينتظرون على عملهم أجراً فى الآخرة ؛ لأنهم لا يعرفون الآخرة . كما أنهم لا يخافون عقوبة فى الآخرة إن لم يعملوا ؛ لأنهم لا يعرفون الآخرة . وهم من أجل ذلك يمضون فى محاولة الخير إلى أقصى غاية ممكنة ، حتى يقول بعضهم لبعض : أليس من الممكن أن يصير بعض الناس قديساً مدنيًّا ، دون أن يؤمن بالله الذى يتلقى القديسين بما أعد لهم من أجر ومثوبة ، فيما يقول رجال الدين ؟

كذلك عرض ألبير كامو هذه المشكلة عرضاً يظهر فيه التحكم والسذاجة كما ترى . فأما التحكم فلأن حبره هذا ليس من الضرورى أن يكون قد نطق بلسان أصحاب الديانات ، فأحسن الأعراب عنهم . وآية ذلك أن رجال الدين أنفسهم ينكرونه . وآية ذلك بوجه خاص أن الديانات السماوية كلها لا تحدثنا عن الإله المتكبر المتجبر المنتقم الباطش فحسب ، ولكنها تحدثنا

كذلك عن الإله الرحمن الرحيم العَفُوّ الغفور الذى يقبل الحسنة ، ويتوب على المذنب ، وتسع رحمته كل شىء وكل إنسان .

فمن التحكم إذن والتعسف أن يقال إن صلة الإله بالإنسان هى صلة السيد المتجبر المتكبر ، بالعبد الذى يجب أن يذعن ويستكين ليس غير . وإنما الديانات تقول إنها كذلك صلة القوى الرحيم بالضعيف الذى يحتاج إلى الرحمة .

وأخص ما يؤخذ به ألبير كامو من التحكم فى هذه القضية أنه ما زال يفكر بعقل القرن التاسع عشر حين كان هذا العقل ثملا مغروراً لكثرة ما استكشف من العلم وابتكر من المخترعات ، حتى ظن أنه قد عرف كل شىء وأحاط بكل شىء ، وأصبح قادراً على أن يحكم على كل شىء ، ويقول كلمته فى كل شىء . ولكن العقل فيما يظهر قد ثاب إلى شىء من الرشد والتواضع منذ أواخر القرن الماضى ، وقد استبان له أنه ما دام يعترف بأنه يجهل من حقائق هذا العالم أكثر مما يعلم ، وبأنه يستكشف من حقائق هذا العالم قليلا ، ويستكشفها فى كثير من الحذر والاحتياط ، فمن الجراءة أن ينكر ما عدا هذا العالم ، وأن يقول فيما ليس له به علم ، وما ليس له سبيل إلى القول فيه . فهو لم يعرف الإله ، ولم يستطع أن يجد الطريق إلى معرفته من طريق الحس والتجربة والملاحظة ، كما يعرف ما يعرف من حقائقه العلمية . ولكنه يلاحظ فى غير شك أن من الناس من يسلك إلى معرفة الإله طرقاً غير طرق الحس والتجربة والملاحظة ، ويجد فى سلوك هذه الطرق رضاً وأمناً وثقة واطمئناناً ؛ فأيسر ما تفرضه عليه الدقة أن يقف موقف الانتظار ، لا يتجاوزه إلى الجحود والإنكار ، فضلا عن أن يتجاوزه إلى موقف الحكم على ما يوصف به الإله من صفات ، وما يصدر عنه من أعمال . فكل هذا تجاوز للقصد وخروج على قوانين العقل نفسه . فالعقل لا يحكم إلا عن علم . ومتى أخطأه العلم وجب عليه أن ينتظر . فالذين يعدون أطوارهم ، ويصفون الإله بالقسوة والعنف أو بالغلظة والظلم ، لا يسرفون عن أنفسهم فحسب ، وإنما يدفعونها

إلى السخف والهذيان ؛ لأنهم يقولون عن غير علم ، ويحكمون عن غير بصيرة . وما من شك فى أن الذين يعملون الصالحات لا يبتغون بها إلا الخير ، ولا ينتظرون عليها أجراً فى الدنيا والآخرة ، قوم أخيار من حق الإنسانية لنفسها أن تكبرهم وتتخذهم أسوة وقدوة فى حب الخير والسعى إليه والجد فيه ، غير مبتغية عليه جزاء ولا شكوراً . ولكن ليس من شك فى أننا لا نعلم مصير هؤلاء الأخيار ، كما أننا لا نعلم مصير الأشرار بالعقل ؛ لأن العقل لا يعرف مما بعد الطبيعة شيئاً .

وإذا كان الأمر كذلك بالقياس إلى هذه القضية ، فمذهب العبث كله معرض لهذا النقد نفسه ؛ لأن من الجراءة والإسراف فى الكبرياء والغرور أن يقول إنسان لست أعرف لهذه الوجود غاية ولا حكمة ولا غرضاً ، فيجب أن يكون هذا الوجود عبثاً . وإنما الذى يجب أن يقال لست أعرف لهذا الوجود غاية ولا حكمة ولا غرضاً ، فيجب أن أنتظر لعلى أستكشف أنا ، أو لعل غيرى أن يستكشف لهذا الوجود حكمة وغاية وغرضاً .

والشىء المحقق هو أن مذهب العبث هذا ، لون من ألوان اليأس الذى تدفع الإنسانية إليه ، حين تشتد عليها الأزمات ، وتأخذها الخطوب والأهوال من جميع وجوهها .

وقد عرفت الإنسانية هذا اليأس فى كثير من عصورها المختلفة التى تعرضت فيها لأنواع الهول ، وعرفت ما نشأ عن هذا اليأس من مذاهب الشك والتشاؤم والجموح . ومهما يكن من شىء فلو لم يكن لهذا الكتاب إلا أنه يدعو قارئه إلى أن يفكر ويطيل التفكير فى مسائل ليست هى من هذه الهنات اليومية ، التى تملك عليه أمره وتفسد عليه حياته ، لكان خليقاً أن يقدر ويقرأ فى إعجاب بصاحبه واعتراف له بالجميل . لأنه يرفعنا من طور الحياة اليومية السخيفة ، إلى طور التفكير فى المشكلات العليا . وما أقل ما يرقى بنا إلى هذا الطور من التفكير الرفيع فى هذه الأيام .

حول رسائل سيسرون

لست فى حاجة إلى أن أعرف إليك سيسرون ، كما ينطق به الفرنسيون ، أو تشتشيرون ، كما ينطق به الإيطاليون ، أو كيكيرون ، كما ينطق به اللاتينيون فيما يقال . فهو زعيم الخطابة اللاتينية غير منازع ، وهو الزعيم الثانى للخطابة العالمية غير منازع أيضاً بعد ديموستين الخطيب اليونانى العظيم . والعلم بمكانته فى الخطابة ، وبمكانته فى السياسة ، وبمكانته فى الفلسفة ، وبمركزه الممتاز فى حياة الجمهورية الرومانية ، وجهاده فى الاحتفاظ بهذه الجمهورية ، وموته فى هذا الجهاد ، من أوليات الثقافة التى تلقى إلى الشباب فى مدارسهم الثانوية ، ولكنى مع ذلك سأحدثك عن سيسرون لأعرض عليك منه صورة أقل ما توصف به أنها مخالفة كل المخالفة لما توارثت الأجيال من أمره منذ عشرين قرناً .

ولست أنا الذى أستكشف هذه الصورة أو أبتكرها ، فلست هذا من كله فى شىء ، وإنما الذى استكشف هذه الصورة وعرضها على الناس ، عالم فرنسى عظيم ، هو الأستاذ جيروم كاركوبينو عضو المجمع العلمى الفرنسى ومدير مدرسة المعلمين العليا فى باريس سابقاً ، والذى امتحن امتحاناً قاسياً أثناء الحرب الأخيرة ؛ لأنه تولى وزارة التربية الوطنية فى حكومة الماريشال بيتان ، فخرج من هذا الامتحان نقيًّا رضيًّا . وهو يعرض علينا هذه الصورة فى كتاب ضخم يأتلف من مجلدين ، وتنيف صفحاته على تسعمائة صفحة .

وقد ظهر هذا الكتاب فى أوائل هذا العام ، فتلقاه النقاد أحسن لقاء ، وقدموه إلى القراء تقديماً مختلفاً : فمنهم من قدمه تقديماً فيه شىء من دعابة

وعبث ، ومنهم من قدمه تقديماً فيه شيء من غضب وغيظ . ولكن الكتاب أرفع مكانة من عبث العابثين ، وغضب الغاضبين ، لأنه آية من آيات البحث العلمى الرفيع بأدق معانى هذه الكلمة وأعمقها وأوسعها فى وقت واحد .

فأما الذين قدموا الكتاب فى شيء من دعابة ، فهم النقاد الأدباء الذين ورثوا عن الأجيال هذه الصورة التقليدية لسيسرون ، وأقاموا حياتهم الثقافية عليها ، وشقوا أثناء التعلم والطلب بما كان الأساتذة يفرضون عليهم من ترجمة النصوص التى تركها هذا الكاتب العظيم . فهؤلاء قد نشأوا على أن سيسرون هو الصورة الصادقة للجد الذى ليس بعده جد ، والحزم الذى ليس بعده حزم ، والارتفاع عن صغائر الأمور ، والتنزه عما يشين رجل الصدق . وهو الذى تولى منصب القضاء الأعلى فى الجمهورية ، فكان أنزه القضاة وأعفهم وأكرمهم وأحرصهم على العدل وأشدهم توخياً للإنصاف . وتولى رياسة الجمهورية ، فكان حازماً صارماً ، بعيد النظر نافذ البصيرة ، سديد الرأى ، منقذاً للوطن من شر عظيم . وتولى الحكم فى أحد الأقاليم ، فكان مثالا ممتازاً للنزاهة والعدل والصرامة ، والضرب على أيدى الذين يستغلون أهل الأقاليم ويستذلونهم ويتخذون أموالهم معونة بينهم ، كما كان عمر بن الخطاب رحمه الله يقول . واشتغل بين ذلك كله بالمحاماة ، فكان أفصح المحامين لساناً ، وأرفعهم بياناً ، وأمضاهم حجة ، وأبعدهم عما يجانب كرامة المحاماة ، وأرحمهم للضعيف ، وأرأفهم بالمظلوم . وكان إلى هذا كله أستاذاً ممتازاً من أساتذة البيان ، وفيلسوفاً موفقاً ، وحكيماً مهذباً ، معتدل الرأى ، معتدل السيرة ، معتدل المزاج . وقد امتحنت الجمهورية الرومانية بدكتاتورية قيصر ، وطغيان أنطوان ، واستبداد أوكتاف . فقاوم الدكتاتورية والطغيان والاستبداد بيده ولسانه وقلبه ، ولقى حتفه فى هذه المقاومة حين ائتلف الطاغيتان أنطوان وأوكتاف ، وأهدرت بهذا الائتلاف دماء كثير من أعلام الجمهورية وأنصار النظام الموروث .

هذه هى الصورة التى توارثتها الأجيال عن سيسرون منذ ألفى عام ، والتى نشأ عليها الأدباء والمعلمون والمتعلمون والمؤرخون . فلما ظهر هذا الكتاب ، وعرض على الناس صورة مخالفة لهذه الصورة كل المخالفة ، لم يملك بعض النقاد نفسه ، فتلقى الكتاب وقدمه إلى الناس فى دعابة شامتة أو شماتة مداعبة . وكتب الأستاذ إميل هنريو عضو المجمع اللغوى الفرنسى ، فى جريدة « الموند » يظهر شماتته هذه المتفكهة المداعبة ، بهذا الكاتب العظيم الذى أشقى الشباب وما زال يشقيهم بنصوصه العسيرة ، وأشقى الناس وما زال يشقيهم بسيرته القاسية الصارمة ، وجده المروع البشع . ثم هو يظهر الآن بفضل هذا الكتاب رجلا من الناس ، فيه ما فى الناس من ضعف ، وفيه ما فيهم من عيوب . وأما العلماء والمؤرخون منهم خاصة ، فقد ضاقوا بهذه الصورة التى تغض من هذا الرجل الذى توارثت الأجيال رفعته وامتيازه . وكتب الأستاذ مارو فى جريدة « الموند » الأسبوعية يقول : « إن سيسرون رجل مكذوب عليه » . والشىء الذى لا شك فيه ، هو أن الشامتين بسيسرون والغاضبين له ، إنما أظهروا ما أظهروا من الشماتة والغضب . لأنهم لم ينظروا فى الكتاب إلا أيسر النظر وأقله تعمقاً واستقصاء . فالكتاب ، كما رأيت آنفاً ، ضخم توشك صفحاته أن تبلغ الألف ، وهو على ذلك كتاب علم ، قد التزم صاحبه دقائق المنهج التاريخى فى عرض ما أراد عرضه من الحقائق ، وحل ما أراد حله من المشكلات . وقراءته ليست يسيرة ولا هينة ، وهى تحتاج إلى كثير من الأناة والصبر وحسن التأنى . والحكم له أو عليه لا ينبغى أن يصدر إلا بعد هذه القراءة المستأنية المستقصية الصابرة ، التى لا تحتاج إلى الأيام وإنما تحتاج إلى الأسابيع ، والتى لا تكتفى بنفسها ، وإنما تكلف القارئ كثيراً من مراجعة النصوص ، وامتحان الأحكام التى يصدرها المؤلف بالرجوع إلى ما يستشهد به من المصادر . وهذه المصادر كثيرة مختلفة ، منها القديم والحديث ، ومنها ما كتب باللاتينية وما كتب باليونانية ، ومنها ما كتب فى اللغات الحية على اختلافها . ولست

أزعم أنى قد نهضت بهذه القراءة المستأنية المستبصرة ، ولكنى لست أزعم كذلك أنى سأحكم لهذا الكتاب أو أحكم عليه . فلست أحسن هذا العلم ، ولست أبيح لنفسى أن أحكم بين المختصمين فيه ، وإنما أنا رجل متواضع ، معتدل المذهب والرأى والغاية ، لاأريد إلا إلى شيء يسير جداً ، هو أن أعرض على قراء العربية لوناً من ألوان البحث الذى يفرغ له بعض الناس فى أوربا وأمريكا ، وينفقون فيه حياتهم ، وينعمون إن أتيح لهم أن ينفقوا حياتهم فيه ، ويجدون بعد ذلك جماعة من أكفائهم يتلقون ما يكتبون بالنقد والبحث فينكرون ويعرفون ، وجماعات أخرى من عامة المثقفين يتلقون ما يكتبون على أنه غذاء للعقول والقلوب ، ومتاع يستريحون إليه مما يملأ حياتهم من الهموم والخطوب . وأنا أرجو أن يكون فى إظهار قرائنا على هذا اللون من ألوان البحث ما يغرى شبابنا بالدرس الهادئ المستأنى الذى تخلص النية فيه للعلم وحده ، والذى لا تلتمس به منفعة قريبة أو بعيدة ، ولا تبتغى به شهرة واسعة أو ضيقة ، وإنما يقصد به إلى هذه المتعة العليا ، متعة المعرفة الخالصة التى تكشف الحق وتصحح التاريخ .

وينبغى أن أعرض هذا الكتاب مبتدئاً من آخره لا من أوله ، ذلك أجدر أن يجعل فهمه يسيراً ، والعلم به محبباً إلى النفوس .

فنحن فى أواسط القرن الأول قبل المسيح حين لم يبق من هذا القرن إلا ثلثه ، وقد تم الائتلاف بين أوكتاف وأنطوان على الاستئثار بأمر الجمهورية الرومانية وأقاليمها ، وذهب فى سبيل هذا الائتلاف كثير من أنصار الجمهورية ، مات بعضهم فى الحرب ومات بعضهم بأمر المؤتلفين ، الذى صدر إما عن رغبة فى الانتقام ، وإما عن رغبة فى تثبيت النظام الجديد . وكان سيسرون من الذين قاوموا النظام الجديد ، بل كان على رأس المدبرين لهذه المقاومة فى مجلس الشيوخ ، عن أمره كانت جيوش الجمهورية تصدر فى مقاومتها للطغاة والمستأثرين فى البر والبحر وفى الشرق والغرب . فلما تم الائتلاف وأتيح

الانتصار للمؤتلفين ، أهدر دم سيسرون فيما أهدر من الدماء ، فقتل سنة ثلاث وأربعين قبل المسيح . وكان لسيسرون صديق حميم ، أحبه منذ عهد الصبا ، ودرس العلم معه أثناء الشباب ، ثم تفرقت بهما طرق الحياة ، فمضى سيسرون فى طريق السياسة ، ومضى صديقه أتيكوس فى طريق المال . وامتاز كل من الرجلين فيما اختار لنفسه من طريق ، فامتاز سيسرون فى السياسة حتى أصبح فى بعض أوقاته رئيساً للجمهورية ، وظل فى أكثر حياته زعيماً للديمقراطية المعتدلة . وامتاز أتيكوس فى المال حتى أصبح أضخم أهل روما ثراء وأوسعهم غنى ، وأعظمهم من أجل ذلك سلطاناً على الأغنياء والفقراء جميعاً . ولكن الرجلين على هذا التفرق احتفظا بالمودة الخالصة والصداقة الصافية ، واشتركا بحكم هذه المودة ، فى حب العلم والأدب والفن ، وهذا الترف الرفيع الذى يتصل بحياة العقول والقلوب . وقد ورث أتيكوس عن أسرته ثروة ضخمة ، فلم يكد يجاوز طور الطلب حتى فرغ لهذه الثروة يدبرها ويثمرها وينميها ، وأقام بينه وبين السياسة سوراً كثيفاً حرم على نفسه أن يعبره أو ينفذ منه ، وحرم على السياسة أن تنفذ إليه مهما تحدث الأحداث ومهما تكن الخطوب . وهو من أجل ذلك يهجر مدينة روما حين تعصف بها الثورة السياسية فى أيام سولا . ويعبر البحر إلى بلاد اليونان . فيقيم فى أتينا وفى غيرها من المدن اليونانية ما شاء الله أن يقيم . حتى إذا هدأت الثورة واستقرت الأمور ، عاد إلى روما وقد أضاف إلى ثرائه ثراء ، وإلى علمه علماً ، وقد استقر فى نفوس الساسة أنه ليس من السياسة فى شىء ، وأنه لا يريد أن يكون منها فى شىء ، وإنما هو رجل مال وعلم ، لا يريد أن يزيد على المال والعلم شيئاً . وهو من أجل ذلك صديق للساسة جميعاً مهما تكن أحزابهم ، ومهما يحسنوا أو يسيئوا ، ومهما تختلف بهم الظروف . قد زهد فى مناصب الحكم فتركها لهم ، وزهد فى مجلس الشيوخ فتركه لهم ، وزهد فى الطبقة الأرستقراطية الممتازة فتركها للذين يسعون إليها من أصحاب الطمع والطموح ،

وقنع بأن يثمر ثروته ، وينشئ فى روما وفى الأقاليم مصرفاً هو أعظم المصارف وأكثرها تشعباً وأكثرها عملاء . فهو يقرض المحتاجين إلى أن يقترضوا ، ويدبر لأصحاب الثراء ثراءهم ، ويحفظ على أصحاب الأموال أموالهم . يعتدل فيما يأخذ على القروض من فائدة ، ويسخو فيما يرد على أصحاب الأموال من ربح ، ويكفل بذلك لنفسه حب الموسرين والمعسرين جميعاً .

وقد شغف أتيكوس بالفلسفة والأدب والفن ، فلم يلبث أن شغف بالكتب وجعل يجمعها وينشئ لنفسه خزانة كتب ممتازة ، ويسرت له ذلك إقامته فى بلاد اليونان وثروته الضخمة ، فجعل يجمع المخطوطات القديمة ونفائس الآثار ما وجد إلى ذلك سبيلا . وانتقل بهذا كله إلى روما ، ودعا الناس إلى داره ، فرأوا وقرأوا وأعجبوا ، وأحبوا أن يكون لهم مثل ما رأوا من آيات الأدب والفن والفلسفة . وما هى إلا أن يصبح أتيكوس خبيراً يشير على المثقفين والمترفين ، ثم وسيطاً يشترى لهم من الكتب والآثار وطرائف الفن ما يريدون . وعنده كتب كثيرة نادرة ليس من اليسير أن تقتنى ، وهو لا يعير شيئاً من كتبه ، فالناس مخيرون بين أن يسعوا إلى داره لينظروا فى هذه الكتب . ، وبين أن يستنسخوا هذه الكتب إن أرادوا أن يملكوها . وإذا أتيكوس يؤلف جماعة من الرقيق المثقفين ، منهم من أتقن تنظيم خزانات الكتب والقيام عليها ، ومنهم من أتقن النسخ والمراجعة والمعارضة ، وإذا هو قد أنشأ داراً للنشر عظيمة الخطر فى روما ، يعمل فيها النساخ والمراجعون ينسخون للأدباء ما يحتاجون إلى استنساخه من الكتب ، ويسبقون إلى نسخ طائفة من الكتب اليونانية واللاتينية تشتد إليها حاجة القراء . وما هى إلا أن تتسع دار النشر هذه ، فلا تكتفى بنسخ القديم وإذاعته ، وإنما تضيف إلى ذلك نشر الآثار التى ينشئها المحدثون . وإذا هذه الدار قد أصبحت أشبه شىء بدور النشر الحديثة التى نعرفها الآن ، لا يكاد الشاعر ينشئ ديواناً ولا يكاد الكاتب يؤلف كتاباً حتى يدفعه إلى أتيكوس ، فإذا هو ينسخ وينشر ، لا فى روما

وحدها ، بل فى إيطاليا ، ثم فى الأقاليم الرومانية فى الشرق والغرب . وكذلك أصبح أتيكوس أكبر رجال المال فى روما ، ويسر له ذلك الاتصال برجال السياسة على اختلاف أحزابهم وبأكبر رجال النشر للقديم والحديث ، ويسر له ذلك الاتصال برجال الثقافة على اختلاف أحزابهم أيضاً ، وإذ كان سيسرون من الممتازين فى السياسة والثقافة جميعاً — وسنرى أنه كان من الممتازين فى المال أيضاً — فقد اتصلت الأسباب الوثيقة اليومية بينه وبين أتيكوس . وقد أشرت آنفاً إلى أنهما كانا صديقين منذ أيام الطلب فى عهد الصبا والشباب ، فقد زادت صداقتهما قوة وتوثقاً على مر الأيام وتعاقب الأحداث . ومن المحقق أن أتيكوس كان أشد الناس بسيسرون صلة ، وأدناهم منه مكانة ، وأعرفهم بدخائل أمره كلها ، سواء منها ما يتصل بالحياة العامة وما يتصل بالحياة الخاصة فى أدق خفاياها . وكان أتيكوس قد أحب مذهب أبيقور واتخذه لنفسه ديناً ، وتأثرت به حياته العقلية ، كما تأثرت به سيرته اليومية أشد التأثر وأقواه . والقراء يعلمون أن أخص ما يمتاز به مذهب أبيقور من الناحية الخلقية ، هو أن يجعل اللذة غاية الغايات للإنسان ، ويرى أن هذه اللذة لا تخلص ولا تستقيم لطلابها إلا إذا برئت من الألم ، فلم تعقبه ولم تورط فيه . فالرجل الحكيم فى هذا المذهب خليق قبل كل شىء أن يتجنب الألم ما وجد إلى ذلك سبيلا ، وأن يبتغى اللذة ما وجد إليها سبيلا أيضاً . وإذا كانت اللذات فى أكثر الأحيان مصادر للألم ودوافع إليه ، فالرجل الحكيم خليق أن يتجنب اللذات نفسها ليتجنب ما تعقب من الألم . وخير للرجل الحكيم أن يفرض على نفسه حياة غليظة ساذجة فيها شىء من شظف وقسوة ، من أن يقبل على الحياة الهينة اللينة ويستجيب للمغريات ، فيستمتع بلذات كثيرة تدفعه إلى آلام كثيرة . ومذهب أبيقور يمتاز كذلك بأنه حرر الإنسان من خوف الموت وما يمكن أن يكون بعد الموت . فالآلهة لا يحفلون بالإنسان ولا يسألونه عن عمله ، ولا يجزونه بالخير خيراً ولا بالشر شراً ، وإنما الإنسان مسئول

عن نفسه أمام نفسه أثناء الحياة ، فإذا أدركه الموت فقد عاد إلى العدم الذى خرج منه حين دخل الحياة . وإذن فليس للإنسان أن يفكر إلا فى حياته هذه التى يحياها ، يلتمس فيها لنفسه الخير والمنفعة ، ويصرف فيها عن نفسه الشر والمضرة ما استطاع إلى ذلك سبيلا . والصداقة نفسها عرض من أعراض هذه الحياة ، لا تلتمس لنفسها ، وإنما تلتمس لما تتيح للإنسان من لذة ومنفعة . فالإنسان خليق أن يلتمسها ويستمسك بها ما أتاحت له لذة ومنفعة . وهو خليق أن يجتنبها ويتخلص منها إن عرضته لشر أو ضر . وهو خليق ألا يحفل بها ولا يلتفت إليها إن لم تغن عنه شيئاً .

كذلك كانت الصداقة التى ادخرها أتيكوس لخليله الوفى الحميم سيسرون ، صداقة قوية متينة ما جلبت له نفعاً ولذة ، وكان سيسرون مصدراً للذة والنفع جميعاً : مصدراً للنفع لمكانه من السياسة والسلطان ، ومصدراً للذة لمكانه من الثقافة العليا ، وما امتاز به من رقة الشمائل وعذوبة الحديث ، وجمال المحضر والمغيب . ومن أجل ذلك كان الرجلان يلتقيان فى كل يوم إن أتيح لهما اللقاء ، فإن حيل بينهما وبينه عمدا إلى الرسائل تغنيهما عن هذا اللقاء . ولم يقف الأمر بين الرجلين عند هذه الصداقة ، وإنما نشأت بينهما صلات المصاهرة ، فتزوج كنتوس سيسرون أخو أديبنا العظيم من بونبونيا أخت أتيكوس مالينا العظيم أيضاً . فليس من الغريب أن يلجأ سيسرون إلى صديقه وصاحب صهره فى كل ما ينوبه من الأمر . فهو مدبر ثروته ومستشاره فى السياسة ، وناشر كتبه ومنظم مكتبته ، والداخل فى الجليل واليسير من أمره كله ، حتى يقتل سيسرون فى أواخر سنة ثلاث وأربعين قبل المسيح .

وقد يسأل القارئ ما حاجتنا إلى هذا التفصيل الطويل ؟ فلينتظر قليلا ، فستظهر الحاجة إلى هذا التفصيل واضحة كل الوضوح ، بعد أن نضيف له تفصيلا آخر يتصل بحياة أتيكوس نفسه . فقد أشرت إلى تأثره بمذهب أبيقور ، واضطراره بحكم هذا المذهب إلى أن يتجنب الانغماس فى الترف واللذة ، وقد

دفعه ذلك إلى أن يعيش أعزب دهراً من حياته ، ثم اختار لنفسه زوجاً ليست ممتازة الطبقة ، وإنما هى من أسرة ضئيلة فقيرة ليست بذات خطر . ورزق من هذا الزواج طفلة لم يمنحها من عنايته إلا مقداراً معتدلا . ولكن ثراءه وحياده وثقافته وامتياز مكانته فى روما ، كل ذلك قرب منه أوكتاف ، حين استقامت له الأمور وأصبح مستأثراً مع أنطوان بالسلطان الرومانى ، وإذا هو صديق لأتيكوس ، وإذا هو يتجاوز الصداقة إلى الصهر ، فيصبح حفيده ختناً لأتيكوس . وحفيده هذا هو الذى سيخلف أوغسطس على عرش الإمبراطورية الرومانية ، بعد موته ، وسيسمى تيبيريوس .

هذه الصلات التى توثقت بين أوكتاف عظيم السياسة الرومانية ، وأتيكوس عظيم المال الرومانى ، هى التى دفعت أتيكوس إلى نشر الرسائل الخاصة التى كتبها سيسرون ، والتى اتخذها الأستاذ جيروم كاركوبينو موضوعاً لكتابه ، واستخرج منها الصورة الجديدة لسيسرون ، فأثارت ما أثارت من الرضا والسخط ومن الوفاق والخلاف . والفكرة الأساسية لهذا الكتاب ، وهى التى لم يلتفت إليها النقاد الأدباء لأنها تعنى العلم أكثر مما تعنى الأدب ، هى أولا أن رسائل سيسرون إنما نشرت فى عهد أوكتاف قبل أن ينفرد بالحكم ، وأثناء التنافس الشديد بينه وبين أنطوان ، وأنها نشرت بواسطة أتيكوس ، وصدرت عن داره تلك التى أشرنا إليها منذ حين ، ونشرت على دفعتين : إحداهما بين سنة خمس وثلاثين واثنتين وثلاثين قبل المسيح ، وهى تشتمل على الرسائل الخاصة التى كتبها سيسرون لأتيكوس . والثانية سنة اثنتين وثلاثين قبل المسيح ، وهى تشتمل على الرسائل الخاصة التى كتبها سيسرون إلى ابنه وأخيه وصديقه بروتوس ونفر آخرين من الأصدقاء .

فأما الجزء الأول من هذه الرسائل ، فقد نشر دفاعاً عن أوكتاف وأنطوان اللذين قتلا سيسرون . وأما الجزء الثانى فقد نشر مبالغة فى إذاعة الدعوة لأوكتاف حين اشتدت الخصومة والمنافسة بينه وبين أنطوان . وكان سيسرون

ضحية لنشر الجزأين جميعاً ، فهو نشر قصد به إلى السياسة لا إلى الأدب ، وإلى الغض من سيسرون لا إلى التنويه بذكره والإحسان إليه . قصد بالجزء الأول إلى إظهار ما امتلأت به حياة سيسرون من الاضطراب الشديد الذى يتصل بالسياسة ، ويتصل بالمال ، ويتصل بالأخلاق ، ليتبين الناس أن الذين قتلوا سيسرون لم يقتلوا فيلسوفاً مصلحاً عظيماً ممتازاً فى خلقه وسيرته ورأيه ، وإنما قتلوا سياسيًّا متقلباً مسرفاً فى التقلب ، أنفق حياته كلها ملتمساً لمنفعته الخاصة القريبة الحقيرة ، مخادعاً للناس عن نفسه وعن آرائه وعن سيرته . فهو يزعم أنه أنقذ الجمهورية حين كان رئيساً لها من خطر الثورة ، مع أن كتبه الخاصة تعترف عليه بأنه كان صديقاً لكاتلينا زعيم الثورة ، ولم يهاجمه إلا حين عجز عن أن ينتفع به . وهو يزعم أنه كان نصيراً للنظام الجمهورى حين ظهر يوليوس قيصر ، ولكن كتبه الخاصة تعترف عليه بأنه تقرب إلى قيصر حتى ظفر منه بالعطف والعفو والأمن ، وظل يتملقه ما استقامت له الأمور . فلما قتل شمت بقتله ، وابتهج لموته ، وظاهر قاتليه . وهو يزعم أنه نصير للنظام الجمهورى بعد مقتل قيصر ، ولكن كتبه الخاصة تعترف عليه بأنه تملق أنطوان ما وسعه التملق ، وتملق أوكتاف ما وجد إلى تملقه سبيلا . فإذا كان أوكتاف وأنطوان قد قتلاه لأنه تنكر لهما قبل ائتلافهما ، فهما لم يزيدا على أن قتلا خصما سياسيًّا كاد لهما وألب عليهما ، وجد فى حربهما بعد أن كان لهم صديقاً يبتغى إلى مودتهما الوسائل . فحبه للنظام الجمهورى كذب إذن ، لأنه لم يحب إلا نفسه ، ولم يبتغ إلا منفعته . وأخلاقه لم تكن ذات خطر ؛ فقد كان شرهاً إلى المال ، تعترف عليه كتبه بأنه ارتشى من قيصر أولا ومن غير قيصر ثانياً ، وبأنه ملك فى روما وخارج روما ثمانى عشرة داراً ، من تلك الدور الفخمة التى كان الأغنياء الرومانيون يملكونها ، وكانت قيمة تلك الدور نحو عشرين مليوناً من الدارخمات . وكان مسرفاً شديد الإسراف ، يدفعه الإسراف إلى الإعسار أحياناً ، ويدفعه الإعسار إلى التماس

المال من غير وجهه . فهو يطلق امرأته التى عاشت معه خمسة وثلاثين عاماً وولدت له ابنه ماركوس وابنته توليا ، لسبب واحد هو أن امرأته لم تمكنه من ثروتها حين احتاج إلى هذه الثروة ، فيطلقها . ويتزوج وقد قارب الستين فتاة فى العشرين من عمرها لا لشىء إلا لثروتها . وهو يدفع ابنته إلى الزواج والطلاق ثلاث مرات للمال وحده ، حتى تموت البائسة حزناً . ثم هو يزعم أنه محام نزيه ، حريص على كرامة المهنة ، ولكن نزاهته هذه ظاهرة لا تثبت أمام البحث والتمحيص . فقد كان قانون المحاماة يحظر على المحامين أن يأخذوا من موكليهم أجوراً لما ينهضون به من أعباء الدفاع عنهم أمام القضاء . وكان سيسرون نفسه يخاصم بعض زملائه ، ويزعم أنهم يتقاضون هذه الأجور التى يحظرها القانون ، ولكنه هو نفسه كان يتقاضى أجره من موكليه بطرق ملتوية لا تلائم النزاهة ولا الشرف . فكتبه تشهد عليه بأنه كان يتفق مع موكليه مشافهة على أن يهدوا إليه الهدايا بعد أن يكسب لهم قضاياهم . وكانت هذه الهدايا تحمل إليه ، ولم تكن يسيرة ولا هينة ، وإنما كانت ضخمة عظيمة الخطر . فهو مثلا قد ترافع عن أهل صقلية حين اتهموا حاكمهم بالإسراف عليهم فى البغى والظلم ، فلما ربح لهم قضيتهم أهدوا إليه سفناً كثيرة قد شحنت قمحاً ، وكانت روما فى حاجة إلى القمح ، وكان سيسرون يرشح نفسه للانتخاب فى منصب من مناصب الدولة ، فما هى إلا أن يوزع القمح على أهل روما وينجح فى الانتخاب . وترافع مرة عن أحد موكليه فأهدى إليه بعد أن ربح القضية خزانة كتب كاملة كان يملكها فى بلاد اليونان ، واحتاج نقلها مما وراء البحر إلى جهد عظيم وعناء كثير . ثم هو كان يزعم أنه رجل شريف فى سيرته السياسية وفى كل ما يتصل بالانتخاب خاصة ، ولكن كتبه تشهد عليه بأن سياسته لم تكن إلا مداورة ومصانعةَ ، وأنه كان يصطنع من إفساد الانتخاب ، برشوة الناخبين وأخذ أصواتهم بالترغيب مرة وبالترهيب مرة أخرى ، ما كان يصطنعه غيره من المرشحين لمناصب الدولة .

وكان بعد هذا كله ، ينصح فى كتبه وخطبه بالقصد والاعتدال وإيثار الشظف والخشونة ، ولكن رسائله الخاصة تشهد عليه بأنه كان مترفاً مسرفاً فى الترف ، يغلو فى حب المظاهر ، ولا يطمئن إلا إذا نال من مظاهر الثروة والرفعة ما يلائم غروره الذى لا حد له . وكان على هذا كله شجاعاً فى القول جباناً فى السيرة ، يخاف حتى من ظله ، ويتملق رغبة فى التملق وخوفاً على حياته وإيثاراً لعافيته ، ثم يسخر من هذا كله فى رسائله الخاصة ، لأنه لم يكن يريد إلا أن يحيا ويستمتع بالحياة . وكان يخاصم الحكام المرتشين ويعرضهم للقضاء عليهم بالغرامات . ولكن كتبه تعترف عليه بأنه حين تولى الحكم فى بعض الأقاليم أظهر سيرة حسنة ورفقاً بالرعية ، ولكنه أضمر مكراً وقسوة ، واستغل منصبه استغلالا منكراً . كل هذه الخصال والآثام تشهد بها الرسائل الخاصة التى أرسلها إلى صديقه أتيكوس ، وقد ارتفعت بينهما الكلفة وزال بينهما الحرج ، فأفضى كل منهما إلى صاحبه بذات نفسه فى غير تحفظ ولا احتياط .

وواضح جداً أن نشر هذه الرسائل بأمر أوكتاف إن قصد به إلى شىء فإنما يقصد به الكيد لسيسرون بعد موته ، وإلى الإذاعة التى تُظهر من ثنائه على قيصر وأوكتاف وأنطوان ما كان يخفى ، ليعلم الجمهوريون أنه لم يكن زعيما مخلصاً صادقاً ، وإنما كان طالب منفعة وصاحب رياء .

أما الجزء الثانى من رسائل سيسرون فقد اشترك فى نشره ماركوس بن سيسرون وتيرون مولاه ، وأشرف على عملهما أتيكوس نفسه . وهو يشتمل على رسائله إلى أعضاء أسرته ، وإلى بعض أصدقائه ، وإلى بروتوس منهم خاصة . وفى هذه الكتب ذم أى ذم لأنطوان وتحريض عليه ، وثناء على قيصر وأوكتاف ، وإظهار لتلوّن سيسرون فى السياسة من جهة ، ولضعفه وغفلته من جهة أخرى . فواضح أن نشر هذه الرسائل يؤيد سياسة أوكتاف ويؤلب الناس على أنطوان . وقد نشرت هذه الرسائل بالضبط فى الوقت الذى كان

الخصمان فيه يتهيآن للحرب التى انتصر فيها أوكتاف .

وهنا تثار مسألتان خطيرتان : إحداهما تتصل بالتاريخ قبل كل شىء ، وهى إلى أى حد يمكن الاطمئنان إلى هذه النظرية التى تجعل إذاعة هذه الرسائل مظهراً من مظاهر نشر الدعوة السياسية ؟ والجواب عن هذا السؤال يسير ولكنه رائع حقاً . فقد أظهر الأستاذ كاركوبينو أن السياسة الدكتاتورية فى عهد قيصر وابنه أوكتاف ، لم تكن أقل مهارة ولا براعة ولا افتناناً فى نشر الدعوة من سياسة الدكتاتورية فى العصر الحديث . فقد ابتكر قيصر لأول مرة فى التاريخ ، إنشاء الصحيفة اليومية التى تعلن فى روما وتذاع فى إيطاليا ، وترسل إلى الحكام فى الأقاليم ، ويقرأ الناس فيها الحوادث التى تجد فى كل يوم . وبهذه الطريقة ابتكر قيصر السيطرة على العقول من طريق القراءة . ثم لم يقف الأمر عند هذا الحد ، وإنما ابتكر قيصر كذلك البلاغات الرسمية التى تعلن إلى الناس أنباء الحرب كما تحب الحكومة أن تعلنها . ثم ابتكر الرقابة على ما يقرأ الناس من الكتب فى المكاتب العامة ، فلم يكن يسمح لكتاب أن يعرض للقراءة إلا إذا أقره السلطان وأذن بقراءته ورضى عما فيه . وليس أدل على أن رسائل سيسرون إنما نشرت لإذاعة الدعوة من أن ردود أتيكوس عليها لم تنشر ، ومن أن أتيكوس قد ظفر بالحظوة كل الحظوة عند أوكتاف ، حتى أصبح صهراً للأسرة الإمبراطورية ، ومن أن ماركوس بن سيسرون قد ظفر بالأمن بعد أن كان طريداً أهدر دمه ، ثم ظفر بالحظوة عند أوكتاف ، حتى بلغ المناصب الرفيعة فى الدولة ، واستمتع بحياة لاهية مترفة كان يحب الفراغ لها أيام أبيه .

أما المسألة الثانية ، فهى إلى أى حد يمكن الاطمئنان إلى أن أتيكوس قد خان صديقه بعد موته على هذا النحو البشع ، وإلى أن ماركوس قد خان أباه بعد موته على هذا النحو البشع أيضاً ؟ فأما أتيكوس فقد رأيت أن مذهبه فى الأخلاق كان يعفيه من إثم هذه الخيانة .فقد كان سيسرون صديقه حين

كان حياً يرتجى نفعه ويتقى شره ، فأما بعد أن مات ، فقد دخل فى العدم المطلق الذى لا يرتجى من أهله خير ، ولا يتقى منهم شر . وليس على أتيكوس بأس أمام مذهبه الخلقى من أن يخون ميتاً ليخدم حياً ، هو المستأثر بالسلطان الذى يملك النفع كل النفع والضر كل الضر ، ويتحكم فى حياة الأحياء . وأما ماركوس فقد كان منذ شبابه الأول صاحب مجون ولهو وفراغ ، فهو ضعيف الطبع قصير الهمة ، وهو بعد مدين بحياته لأوكتاف ، فكيف إذا أضاف أوكتاف إلى حياته شيئاً غير قليل من الشرف والترف والجاه ! والناس بعد ذلك هم الناس ، فى أكثرهم الضعف والخور والتهالك والأثرة ، وغير هذا كله من الخصال التى تغرى بالمكر والغدر ، وتدفع إلى الخيانة والإثم ، وتورط فى أشياء كثيرة تأباها الأخلاق المكتوبة التى يقررها الفلاسفة ويدعو إليها المصلحون ، وتجيزها السيرة العاملة ، تجاهر بها أحياناً ، وتخافت بها أحياناً أخرى ، وتلتمس لها دائماً ما يقبل وما لا يقبل من التعلات والمعاذير .

أما أنا فقد أنفقت فى قراءة هذا الكتاب أسابيع ، ووجدت فى هذه القراءة فنوناً من الأدب والسياسة والتاريخ وفلسفة الأخلاق . ولم تثر هذه القراءة فى نفسى شماتة بسيسرون ولا رحمة له ولا إشفاقاً عليه . فما يضر الموتى أن يشمت بهم الشامتون ، ولا ينفعهم أن يشفق عليهم المشفقون . وقد كان سيسرون رجلا من معاصريه ، فيه ما فى معاصريه من خصال الخير والشر ، امتاز من معاصريه بتفوق عقله وقلبه ولسانه ، وفرض من أجل ذلك نفسه على الإنسانية كلها إلى آخر الدهر .

والمثقفون يقرءون أطرافاً من حياة قيصر وابنه أوكتاف ، ثم لا يلبثون أن ينسوا ما قرءوا . ولكن المدارس والجامعات ستكون عقول الصبية والشباب بأدب سيسرون . وليس المهم أن يكون سيسرون رجلا خيراً أو شريراً ، وإنما المهم أن يكون سيسرون قد ترك من الآثار ما ينفع الناس . ثم إن قراءتى لهذا الكتاب لم تثر فى نفسى شيئاً من السخط قليلا أو كثيراً ، على الذين خاصموا

سيسرون فى حياته ، أو خانوه بعد موته . فالناس دائماً هم الناس ، فيهم شر كثير وخير قليل ، ولم يصلوا بعد ذلك إلى العصر الذهبى الذى يصبحون فيه أخياراً أطهاراً لا يجد الشر إليهم سبيلا . وإنما الذى أرضانى كل الرضا ، وأمتعنى كل الإمتاع ، وعزى نفسى عما تمتلئ به الحياة الواقعة اليومية ، هو التفكير فى هذا الأستاذ الشيخ الذى لم تصرفه الأحداث الخطيرة التى يمتحن بها العالم منذ سنين ، والتى امتحن بها وطنه أعسر الامتحان وأقساه ، والتى امتحن بها هو فى ذات نفسه امتحاناً أليما — لم تصرفه هذه الأحداث عن أن يفرغ لرسائل سيسرون ، فيدرسها هذا الدرس ، ويخرج لنا هذا الكتاب الذى إن صور شيئاً فإنما يصور الشجاعة والصبر والجلد والتجرد للعلم الخالص ، والفراغ لاستكشاف الحق من حيث هو حق ، مهما تكن الأحداث والخطوب والظروف . فأما دقة البحث وحسن الاستقصاء وجودة الاستنباط ، فإنما هى خصال العلماء . وصاحب هذا الكتاب عالم ممتاز بين العلماء .

فهرس الكتاب

	صفحة
الأدب العربى بين أمسه وغده	٥
الحياة الأدبية فى جزيرة العرب	٣٣
بول ڤاليرى	٥١
شاعر الحب والبغض والحرية	٦٥
صور من المرأة فى قصص فولتير	٧٦
فى الحب	٩٩
الساحرة المسحورة	١١٩
الأمل اليائس	١٣٨
قصة فيلسوف عاشق	١٤٨
ثورتان	١٦٤
الأدب بين الاتصال والانفصال	١٨٨
الأدب المظلم	٢٠٦
بين العدل والحرية	٢٣٣
فرانز كفكا	٢٥١
ملاحظات	٢٧١
إجازة	٢٨٦
فى الأدب الأمريكى ؛ رايت	٣٠٠
فى الأدب الفرنسى ؛ سارتر	٣٢٣
الوباء	٣٥١
حول رسائل سيسرون	٣٦٦

تم طبع هذا الكتاب على مطابع
دار المعارف بمصر سنة ١٩٥٨

DUE DATE

GL/Rsc FEB 0 2 1996

rinted
USA

COLUMBIA UNIVERSITY LIBRARIES
0045456976

893.7H954
0394

06823742
893.7H954
0394 C1
ALWAN

FEB 13 1963

COLUMBIA LIBRARIES OFFSITE
CU58873600
893.7H954 O394 Alwan /