AMERICAN UNIV. IN CAIRO LIBRARY
3 8534 00954 1016

ID00-B8468
12/12



FROM THE
LIBRARY OF
THE
AMERICAN UNIVERSITY
IN
CAIRO

من مكتبة
الجامعة الامريكية بالقاهرة

DT
94
Z3
1925
V.2

كتاب

تاريخ مصر الحديث

من الفتح الاسلامي الى الآن

مع

فذلكة في تاريخ مصر القديم

تأليف

جرجي زيدان

منشىء الهلال

الجزء الثاني

وهو يشتمل على تاريخ مصر من الفتح العثماني الى سنة ١٩١١
أي في عهد الدولة العثمانية وحملة بونابرت
والدولة المحمدية العلوية او الاسرة الخديوية

الطبعة الثالثة

مطبعة الهلال

بمصر سنة ١٩٢٥

OCLC
12275042 5

B12586286
13603322

بيان

انتهى الجزء الاول من هذا الكتاب في طبعته الاولى بانقضاء الدولة الايوبية فبدأنا الجزء الثاني بدولة المماليك الاولى . ونظراً لتوسعنا في مواضيع الكتاب واضافة ما جدّ من الحوادث المصرية بعد الطبعة الاولى جعلنا الجزء الاول من هذه الطبعة ينتهي في آخر دولة المماليك الثانية . فاصبح الجزء الثاني هذا يبتدىء بدخول مصر في سيادة الدولة العثمانية وينتهي بالعام الماضي . ولذلك كان اكثر توسعنا في تاريخ الدولة المحمدية العلوية من زمن مؤسسها محمد علي باشا الى الآن (سنة ١٩١١) ويدخل في ذلك بيان ما حدث في هذا العصر من النهضات السياسية والعلمية والمالية والصحافية وما تقلب على مصر من الاحوال السياسية أشهرها الحوادث العرابية والحوادث السودانية . واقتضى ذلك أن نخص هـذا الجزء بدرس خاص فطالعنا اهم المؤلفات التي صدرت عن أحوال مصر وتاريخها بعد صدور الطبعة الاولى او ما لم نكن اطلعنا عليه من قبل . وهاك اهمها :

مصر الحديثة	في مجلدين	تأليف اللورد كرومر	في الانكليزية
انكلترا في مصر	« «	« « ملنر	« «
الاسماعيلية . رحلة الى خط الاستواء	« «	للسير صموئيل باكر	« «
مصر والخديوي		لدايسي	« «
تاريخ السودان	في ٣ مجلدات	لنعوم بك شقير	« العربية
تقارير اللورد كرومر		للورد كرومر	« «
مصر في حكم محمد علي	في مجلدين	لهامون	في الفرنساوية

وهذه الطبعة الثالثة في سنة ١٩٢٥

منشأ الدولة العثمانية

قبل التقدم الى تاريخ مصر في سلطة الدولة العثمانية يحسن بنا ان نأتي على فذلكة في اصلها ومنشأها

يتصل نسب العثمانيين بالتتر الذين كانوا يقطنون ما يجاور جبال التاي عند حدود الصين الشمالية ويغلب على الظن انهم الاسكثيون المعروفون قديماً بالشجاعة وشدة البأس . ويقال ان جماعة منهم ينتسبون الى جد يقال له « ترك » نزحوا غرباً في الجيل الاول للميلاد وأقاموا فيما هو الآن بلاد تركستان ويحدها شمالا سيبريا وجنوباً بخارا وشرقاً حدود الصين وغرباً بحيرة اورال وهي مشهورة بجودة الاقليم وخصب المرعى وجمال السكان وقوة أبدانهم

وما استتب لهم المقام في تركستان حتى أخذوا يمدون سلطتهم وهم لا يزالون في حالة الجاهلية . ولم يعتنقوا الديانة الاسلامية الا في اواسط القرن الرابع للهجرة واشهرهم طائفتان كبيرتان تعرفان بالاغوزية والسلجوقية

وكان الاتراك السلجوقيون يقيمون في ما يجاور بخارا ثم اشتدوا وانشأوا مملكة مستقلة شاسعة الاطراف يحدها بحر قزوين من جهة وبحر الروم من جهة اخرى عواصمها فرسبوليس (اصطخر) وقرمان ودمشق وحلب ورومية في آسيا الصغرى . ثم افتتحوا جانباً من بلاد فارس . ثم هددوا امبراطور الروم وتغلبوا عليه حتى اضطر الى تقبيل الارض بين يدي الب ارسلان ملك السلجوقيين

وفي القرن الثالث عشر للميلاد كانت سلطة السلجوقيين منتشرة في آسيا الصغرى وسلطانها علاء الدين ومقره مدينة قونية

وظهر في أثناء ذلك جنكزخان القائد المغولي وغزا قبائل الاتراك المقيمين في تركستان فاذعنوا له الا قبيلة اوغوزية من قبائل خراسان هاجرت تحت قيادة امير يدعى سليمان تطلب مقاماً لها ومرعى لمواشيها . وما زالوا يسيرون غرباً حتى حدث وهم يعبرون الفرات ان أميرهم سقط بجواده في النهر ومات فدفنوه هناك — وهو جد ساكن الجنان السلطان عثمان الغازي فاصبحوا بعده جماعات متفرقة فاتخذ ابنه ارطغرل قيادة جماعة منهم وسار بهم يخترق آسيا الصغرى . وهو في بعض السهول شاهد عن بعد غباراً متصاعداً وحرباً قائمة فتقدم على نية الانتصار

لاضعف الفئتين ففعل وهو لا يدري لمن ينتصر فقيض الله النصر له وتقهقرت الفئة الاخرى ثم علم انه انتصر للسلجوقيين وقهر المغوليين فشكر الله على ذلك

فنال بذلك منزلة رفيعة لدى علاء الدين فاقطعه بقعة كبيرة يقيم فيها برجاله على حدود فريجيا وبيثينيا وكانت ارضاً جيدة ذات مرعى خصب . وفي تلك البقعة نشأ ابنه عثمان وشب وترعرع . وما زال ارطغرل تحت رعاية علاء الدين حتى توفي هو فخلفه عثمان . ثم توفي علاء الدين بغير ولد فاقتسم امراؤه مملكته فاستقل عثمان بما لديه سنة ١٣٠٠ م وهو اول امراء دولة آل عثمان



السلطان عثمان الغازي

ومن التقاليد المأثورة بين العثمانيين ان عثمان هذا عشق وهو شاب فتاة تدعى « مال خاتون » وكان والدها شيخاً تقياً ورعاً طاعناً في السن اسمه ادبالي فلما شعر بمحبة عثمان لابنته خاف العاقبة وصار يحاول ابعادها الواحد من الآخر وبالغ في حجاب ابنته لانه لم يكن يطمع بمصاهرة ابن حاكمه

فجاء عثمان ذات ليلة ليبيت في منزل ادبالي وقضى معظم الليل هاجساً بحبيبته حتى غلب عليه النعاس فرأى في الحلم كأن القمر خارج من صدر ادبالي ثم رآه يتسع بسرعة حتى غطى كل ماكان واقعاً تحت نظره من الارض . ثم أخذ في التقلص حتى عاد الى حجمه الاول وارتد الى صدر ادبالي كما كان . ثم رأى شجرة عظيمة خارجة من صلب ادبالي وأخذ ظلها يمتد حتى غطى البر والبحر وتراءى له ان نهر دجلة والفرات والدانوب والنيل خارجة من أصل تلك الشجرة . وجبال

قوقاس واطلس وطورس وهيموس يستظل باغصانها ورأى اوراقها تستطيل وتستدق حتى صارت كالسيوف ورؤوسها مصوبة الى أشهر عواصم العالم وخصوصاً القسطنطينية الواقعة عند ملتقى القارتين ومجتمع البحرين . وخيل له أنها جوهرة بين زمردتين وياقوتتين مصطنعة في فص خاتم وانه همّ أن يجعل ذلك الخاتم في اصبعه فاستيقظ مبغوتاً . فاخبر ادبالي في الصباح بما كان فاستبشر بما سيكون من مستقبل ذلك الشاب وانه سيملك القسطنطينية



السلطان محمد الفاتح
يوم دخوله القسطنطينية بعد فتحها سنة ١٤٥٣م

وما انفك خلفاء عثمان كلما اتسع سلطانهم يزدادون ثقة بمآل ذلك الحلم وقد حاول بعضهم فتح القسطنطينية فرجع ولم ينل وطراً حتى ظهر محمد الفاتح السلطان السابع من سلاطين آل عثمان وبينه وبين صاحب الحلم نحو ١٦٠ سنة ففتحها بعد أن يئس المسلمون من فتحها

وحارب العثمانيون أعظم ملوك أوربا وطاردوهم الى بلاد المجر وحاصروا فينا عاصمة النمسا وأخذوا الجزية من الارشيدوق فرديناند واكتسحوا البحر الابيض الى شواطىء اسبانيا — ووجهوا مطامعهم من الجهة الاخرى نحو الشرق ففتحوا العراق والشام ومصر على يد سليم الفاتح كما تقدم . وبسلطنته يبدأ هذا الجزء من تاريخ مصر الحديث

الدولة العثمانية

من سنة ٩٢٣ - ١٢١٣ هـ او من ١٥١٧ - ١٧٩٨ م

سلطنة سليم بن بيازيد

من سنة ٩٢٣ - ٩٢٦ هـ او من ١٥١٧ - ١٥٢٠ م

أمر السلطان سليم بدفن طومان باي قرب قبر قنسو الغوري و بعد دفنه بثلاثة أيام دخل السلطان سليم عاصمة الديار المصرية ظافراً في غاية ربيع اول سنة ٩٢٣ هـ و بعد يسير نزل الى الاسكندرية في فرقة من جيوشه لوضع الحماية عليها . ثم عاد الى القاهرة ومكث فيها الى ٢٠ شعبان من تلك السنة فبرحها قاصداً الروملي . ويقال انه نقل معه الف جمل محملة ذهباً وفضة فضلاً عن أسلاب أخرى وهدايا قدمت له . وقبل خروجه من مصر جعل فيها حكومة منظمة فاصبحت مصر ايالة عثمانية

وكان فيها من الخلفاء العباسيين اذ ذاك محمد المتوكل على الله (الثالث) الخليفة الثامن عشر من الدولة العباسية بمصر . وكيفية وصول الخلافة اليه ان الامام المستنجد بالله الخليفة الخامس عشر الذي تولى الخلافة في ايام ينال سنة ٨٥٩ هـ كما تقدم توفي في ٢٤ محرم سنة ٨٨٤ هـ بعد أن تولاها ٢٥ سنة وولي مكانه الخليفة عبد العزيز بن يعقوب حفيد الخليفة العاشر المتوكل على الله ولقب بلقب جده . ثم توفي يوم الجمعة في ٢ صفر سنة ٩٠٣ هـ فخلفه الخليفة ابو صابر يعقوب الملقب بالمستمسك بالله ثم خلف هذا نحو الفتح العثماني الخليفة محمد المتوكل على الله المتقدم ذكره . فلما فتح العثمانيون مصر رأى السلطان سليم الفاتح ان نصره لا يؤيد الا اذا قبض على الازمة الدينية . فاستخرجها من ايدي الخلفاء العباسيين فصارت الخلافة الاسلامية الى العثمانيين واول خلفائهم السلطان سليم . واما الخليفة العباسي فانه نقل الى الاستانة وخصص له راتب معين لنفقاته وقبل وفاة السلطان سليم بيسير عاد المتوكل الى مصر وعاش فيها منفرداً الى ان توفاه الله سنة ٩٤٥ هـ وهو آخر الخلفاء العباسيين

الخلافة والعرب والترك

ويجدر بنا ان نقول كلمة في الخلافة ونسبتها الى العرب او غيرهم . افضت امور المسلمين الى ملوك وسلاطين من الفرس والاتراك والاكراد والبربر والجركس

وغيرهم ومع ما بلغوا من سعة الملك وعز السلطان ومع حاجتهم الى السيادة الدينية لتستقيم دولهم وتجتمع الرعية على طاعتهم لم يخطر لاحد منهم ان يطلب الخلافة لنفسه قبل انتقال الاسلام الى طوره الثاني بعد تضعضعه بفتوح المغول . ولا ادعاها احد من العرب غير قريش . واول سلطان غير عربي بويع بالخلافة السلطان سليم العثماني ولا تزال الخلافة في دولته الى الآن

على ان الذين قويت شوكتهم في عهد ذلك التمدن من الامراء المسلمين او القواد غير العرب كانوا اذا طمعوا بالسيادة الدينية او الخلافة انتحلوا لانفسهم نسباً في قريش كما فعل ابو مسلم الخرساني لما رأى من نفسه القوة على انشاء الدولة وربما طمع بالخلافة فانتحل لنفسه نسباً في بني العباس فقال انه ابن سليط بن عبد الله بن العباس

واما الملوك او السلاطين الاعاجم فلما ضخمت دولهم في اواخر العصر العباسي ورأوا انحطاط الخلافة وتقهقرها وعلموا الاستغناء عنها ولكنهم لم يروا سبيلاً الى ذلك الا ان يستبدلوا بها بخلافة اخرى . على ان بعضهم طمع بالنفوذ الديني من طريق الانتساب الى الخليفة بالمصاهرة . واول من فعل ذلك عضد الدولة ابن بويه المتوفى سنة ٣٧٢ هـ فانه حمل الطائع لله الخليفة العباسي في ايامه ان يتزوج بابنته وغرضه من ذلك ان تلد ابنته ولداً ذكراً فيجعله ولي عهده فتكون الخلافة في ولد لهم فيه نسب ولم يوفق الى مراده

ولما افضت السلطة الى السلاجقة تقدموا في هذا الطريق خطوة اخرى فعمدوا الى التقرب بالمصاهرة ايضاً ولكن على ان يتزوج السلطان طغرلبك السلجوقي ابنة الخليفة وهو يومئذ القائم بامر الله فخطبها اليه ووسط قاضي الري في ذلك فانزعج الخليفة لهذا الطلب ايما انزعاج اذ لم يسبق ان يتزوج بنات الخلفاء الا اكفاؤهم بالنسب وكانت يد السلطان قوية والخليفة لا شيء في يده فاخذ في استعطافه ليعفيه من الاجابة على طلبه فابى السلطان الا ان يجاب . وحدثت امور يطول شرحها خيف منها على الدولة فاضطر الخليفة الى القبول — فعقد له عليها سنة ٤٥٤ هـ وهذا ما لم يجر مثله قبله لان آل بويه لم يطمعوا بذلك ولا تجاسروا على طلبه مع مخالفتهم للخليفة في المذهب اذ يكفي من الخليفة تنازلاً ان يتزوج بنات الملوك لا ان يزوجهم بناته ولم ينل هذا الشرف احد قبل طغرلبك . ومع ذلك فانه لما دخل الى عروسه في السنة التالية قبل الارض بين

يديها وهي جالسة على سرير ملبس بالذهب فلم تكشف الخمار عن وجهها ولا قامت له . وظل اياماً يحضر على هذه الصورة وينصرف . على انه لم يوفق لاتمام ما اراده لانه توفي في تلك السنة . اما المبايعة بالخلافة لغير العرب فلم تنلها دولة اسلامية قبل العثمانيين

نظام الحكومة المصرية ايام العثمانيين

واخذ السلطان سليم في تأييد سلطته في مصر ليأمن من تمردها وتلاعب ذوي الاغراض فيها . فجعل عليها حاكما يلقب بالباشا اليه مرجع الحل والعقد . وكان من جملة الذين انحازوا الى العثمانيين في واقعة مرج دابق امير يقال له خير بك من كبار رجال قنسو . فلما فتح الله على العثمانيين ولاه السلطان سليم على مصر بلقب باشا . ثم خشي من تفرد هذا الحاكم بالامر مع بعد مصر عن الاستانة ان يكون داعياً لعصيانه . فاعمل الفكرة فيما يكفيه مؤونة هذا الخطر فاهتدى الى طريقة تضمن له ذلك . وهي ان يجعل في مصر ثلاث ادارات كل منها تراقب اعمال الأخريين فلا يخشى من اتحادها وتمردها فالقوة الاولى « الباشا » واهم واجباته ابلاغ الاوامر السلطانية لرجال الحكومة وللشعب ومراقبة تنفيذها

والقوة الثانية « الوجاقات » فانه اقام في القاهرة وفي المراكز الرئيسية من القطر ستة الآف فارس وستة الآف ماش بالبنادق جعلها ستة وجاقات « فرق » تحت قيادة واوامر خير الدين احد قواد العثمانيين العظماء وامره أن يقيم في القلعة ولا يخرج منها لاي سبب كان . وواجبات هذه الوجاقات حفظ النظام في القطر المصري والدفاع عنه وجباية الخراج . وقد رتبها على الوجه الآتي :

١ وجاق المتفرقة . وهو مؤلف من نخبة الحرس السلطاني
٢ وجاق الجاويشية . وهو مؤلف في الاصل من صف ضابطان جيش السلطان سليم فعهد اليهم جباية الخراج
٣ وجاق الهجانة
٤ وجاق التفقجية . وهم ناقلو البنادق
٥ وجاق الانكشارية . وهم اخلاط من نخبة القبائل الخاضعة للدولة العثمانية وكانوا يعرفون ايضاً بالمستحفظين لانا طة محافظة البلاد بهم
٦ وجاق العزب

وكان كل من هذه الوجاقات مؤلفاً من افراد يقال لهم « وجاقلية » واحدهم

« وجاقلي » على كل وجاق منها ضابط يلقب بالآغا يصحبه الكخيا والباش اختيار والدفتردار والخزندار والرزنامجي . ومن اجتماع هؤلاء الضباط من سائر الوجاقات يتألف مجلس شوري الباشا فلا يقضي امراً الا بمصادقتهم . اما هم فلهم ان يوقفوه عن الاجراء وان يستأنفوا الى ديوان الاستانة عند الاقتضاء . ولهم ايضاً ان يطلبوا عزله حالما يشتبهون بمقاصده

الانكشارية

واهم تلك الوجاقات « الانكشارية » وهم يشملون الجند العثماني في ذلك العهد انشىء هذا الجند في زمن السلطان اورخان ثاني سلاطين آل عثمان (٧٢١ — ٧٦١ هـ) على يد قره خليل احد كبار رجال الدولة ونظر في تنظيمه الى خلوه من عصبية تبعث على التمرد . وكان العثمانيون يومئذ يفتحون البلاد واكثر اهلها مسيحيون فدخل في حوزتهم جماعة من غلمان النصارى الذين قتل آباؤهم واصبحوا لا نصير لهم ولا مرجع لآمالهم — فارتأى ان يربي اولئك الغلمان تربية اسلامية ويدربهم على الفنون الحربية ويجعلهم جنداً دائماً لا يخشى منه التمرد لانه لا يعرف عصبية غير الدولة ولا عملا غير الجندية ولا ديناً غير الاسلام . فجندهم وسار بهم الى الحاج بكطاش شيخ طريقة البكطاشية باماسية ليدعو لهم . فدعا لهم وسماهم « يكي جري » الجند الجديد

وقسم هذا الجند الى وجاقات واحدها وجاق والوجاق يقسم الى اورط احداها اورطة ولكل اورطة عدد تعرف به ولبعضها اسماء خاصة . ويختلف عدد الجند في كل اورطة حسب الاعصر من ١٠٠ الى ٥٠٠ ويختلف عدد الاورط في الوجاق وعدد الوجاقات بمقتضى ذلك . واكبر ضباط الوجاق او قائدها الاكبر يسمى « آغا » تحته سكبان باشي تحته غيره فغيره على هذه الصورة :

الآغا	قائد الوجاق ويقابل اللواء في هذه الايام
سكبان باشي	ينوب عن الاغا في الاستانة ويقابل القائمقام اليوم
قول كخيا او كخيا بك	نائب الآغا او السكبان باشي
سمسونجي باشي	قائد الاورطة نمرو ٧١
زغرجي باشي	قائد الاورطة نمرو ٦٤
محضر اغا	ينوب عن الانكشارية عند الصدر الاعظم
خصكي	ينوب عن الاغا في القيادة على الحدود

باشجاويش قائد الاورطة الخامسة
كخياكري ينوب عن الوجاق لدى الآغا
الافندي الكاتب

ولكل اورطة ضباط يقتسمون قيادتها وادارة شؤونها مما يطول شرحه



١ ٢ ٣ ٤

ش ١ : آغا الانكشارية ونائبه وخادمه

كان للانكشارية رواتب يسمونها العلوفة كانت تدفع يومياً باعتبار درهم واحد لكل انكشاري ثم ارتفعت الى خمسة دراهم غير الهدايا التي كانوا ينالونها في الاعياد وعند تولية السلاطين ويسمونها « بخشيش الجلوس » وغير ما يصرف لهم من الاطعمة كاللحم والخبز او القمح

ملابس الانكشارية وطعامهم

المقصود من ألبسة الجند التفريق بين رتبهم . فكان لكل طبقة من الانكشاريه لباس خاص نقتصر على وصف بعضها بالتصوير (انظر ش ١)

فالصورة الوسطى التي تحتها نمرة (٢) هي صورة آغا الانكشارية وعمامته كبيرة منفوخة وعليه القفطان والجبة وحول وسطه الحزام وفيه الخنجر وفي قدميه نعال مكشوفة . والى يمينه في الطرف نمرة (٤) نائبه المسمى « قول كخيا » وقاووقه يختلف عن ذاك اختلافاً عظيماً وفي قمته شبه المروحة من الريش

وبجانبه نمرة (٣) خادم الآغا وعمامته كالعمائم المعروفة . والى يسار الاغا نمرو (١) الباشجاويش ويختلف لباسه عن اولئك من كل جهة وخصوصاً قاووقه وقفطانه وازاره ونعاله

وترى مثل هذا الاختلاف في صغار الانكشارية ايضاً على تفاوت في الرتب والاعمال فترى في الشكل الثاني ان نمرة (٣) صورة جندي انكشاري واقف وعليه لجبة والقفطان بشكل خاص والقاووق مثنى الى الوراء ونمرة (٤) انكشاري واقف وقفة الاحترام و (١) ضرب آخر من الانكشارية يعرف بسلاق و (٥) نوع آخر جيولك . وانتبه الى (٢) فانها صورة احد الغلمان الاعاجم الذين يخرج الانكشارية منهم ونمرة (٦) انكشاري مدرع



١ ٢ ٣ ٤ ٥ ٦

ش ٢ : انفار الانكشارية

ويمتاز الانكشارية بعادات خاصة في طعامهم واهم اصنافه الشوربا فقد كانت تصنع في حلل خاصة ترسل الى الاجناد في قدور كبيرة يحملونها معلقة باعواد مستعرضة كما ترى في الشكل الثالث

يحمل الحلة اثنان من الجند يقال لهما « قراقول اقجي » يتقدمهما ضابط اسمه باش قراقول اقجي يحمل على كتفه ملعقة كبيرة من الحديد . فيمر بالاماكن التي فيها عساكر من اورطتهم وهم في انتظار وصولهم فيحطون القدر على الارض

ويغرفون بالملعقة لمن يأتي بطبقه على قدر حاجته

وللطعام شأن كبير عند الانكشارية وفي مطبخ كل اورطة قدر كبيرة هي مثال لقدر يحترمونها اعتماداً على حديث يتناقلونه بينهم عن الحاج بكطاش صاحب الطريقة البكطاشية التي ينتسب اليها الانكشارية انه طبخ شورباءه فيها ويعتقدون انهم اذا نقلوا هذه القدر من مكانها وصبوا هناك ماء زلزلت الارض . وكانت هذه القدور ملجأ للمجرمين فمن اتى اليها وجب على الانكشارية حمايته والدفاع عنه كما



ش ٣ : توزيع الشورباء على الانكشارية

كان يفعل العرب في حماية من يستجير بهم . وفي الحوادث الكبيرة التي تتفق لهم كقيامهم بثورة او مفاوضتهم في امر يهمهم يجتمعون حول هذه القدر المفاوضة بجانبها تبركاً بها

الامراء المماليك

اما القوة الثالثة فالمماليك . وهم بقايا الدولتين السالفتين والفائدة منهم حفظ الموازنة بين الباشا والوجاقات لانهم في الاصل اعداء لكلا الفريقين ومن غرضهم الانتصار للفريق الاضعف ليمنعوا القوي من الاستبداد . وقد كان القطر المصري منقسما الى ١٢ « سنجقلية » (مديرية) يحكم كلا منها حاكم يقال له « سنجق » او (بك) يعينه الديوان (وهو مجلس شورى الباشا) من امراء المماليك . ولا غرو ان تقاطع المصالح على هذه الصورة واختلاطها مع تعداد الآمرين مما يقود الى

القلائل والمتاعب. اما الدولة العثمانية فقد اجتنت راحة من هذا التعب لانها كانت على ثقة من استبقاء الديار المصرية في حوزتها

وبقي خير بك باشا والياً على مصر الى ان ادركته الوفاة بمرض جلدي سنة ٩٢٨ هـ ودفن في جامعه المعروف باسمه في شارع درب الوزير تحت القلعة. وبعد وفاته لهجت الالسنة بذمه لعظم استبداده فكانوا يقولون انه كان ينهض من لحده ليلا ويستغفر الله على ما اناه من الشرور في حياته

سلطنة سليمان القانوني

من سنة ٩٢٦ — ٩٧٤ هـ او من ١٥٢٠ — ١٥٦٦ م



ش ٤ : السلطان سليمان القانوني

وقبل وفاة خير بك باشا بسنتين توفي السلطان سليم وخلفه ابنه السلطان سليمان سنة ٩٢٦ هـ وسنه ٢٦ سنة ويعرف بالقانوني لانه سن قانوناً. فمكث على كرسي الخلافة نحواً من نصف قرن وقد اكثر من الاهتمام بمصر وتنظيمها. وكان ابوه قبل وفاته قد رسم الخطة التي يجب ان تسير عليها مصر في حكومتها وادارتها لكنه توفي قبل ان يبرزها الى حيز الفعل فلما تولى السلطان سليمان جعل اهتمامه اتمام مشروع ابيه

نظام الحكومة المصرية ايضا

وكان من رأي السلطان سليم ان ينشىء ديواناً تحت رئاسة الباشا حفظاً للموازنة . اما السلطان سليمان فاتم الموازنة بانشاء ديوانين عرفا بالديوان الكبير والديوان الصغير « او الديوان فقط » واناط رئاستهما بالباشا وعليه ان يجلس عند انعقاد الجلسة وراء ستار المنبر . وعلى الكخيا والدفتردار استئذانه قبل المفاوضة ومتى اقرّ الديوان على امر ابلغاه ذلك القرار وليس له الا المصادقة والامر بالتنفيذ . وجعل اقامة هذا الباشا بالقلعة تحت ملاحظة الآغا الذي هو قومندانها ويجدد تعيين الباشا في كل سنة

اما واجبات الديوان الكبير فهي المفاوضة والاقرار على ما يتعلق بالاشغال العمومية التي لا تتعلق ادارتها بالباب العالي نفسه . اما اعضاء هذا الديوان فهم اغاوات الوجاقات الستة ودفترداريوها وروزنامجيوها . ونواب من جميع فرق الجيوش واامير الحج وقاضي القضاة واعيان المشايخ والاشراف والمفتون الاربعة والائمة الاربعة والعلماء . اما المخاطبات التي ترد الى هذا الديوان فتعنون بأسم الديوان الكبير لكنها تسلم للباشا وله وحده الحق ان يأمر بعقد جلساته ولم تكن كثيرة . اما جلسات الديوان الاصغر فكانت تنعقد يومياً في قصره واعضاء هذا الديوان هم كخيا الباشا ودفترداره وروزنامجيه ونائب من كل من الوجاقات والاغا وكبار ضباط وجاق المتفرقة . ومن واجبات هذا الديوان النظر في الحوادث اليومية ومن اختصاصاته البحث في الادارات الثانوية

وأنشأ السلطان سليمان فضلا عن الستة الوجاقات التي انشأها ابوه وجاقاً سابعاً دعاه وجاق الشراكسة وهم بقية جند المماليك . ومن هذه الوجاقات السبعة تتألف حكومة مصر وحاميتها . اما نفقاتها فمن مخصصات يتولى ضبطها وتفريقها « افندي » من كل وجاق . وجعل لكل وجاق مجلساً مؤلفاً من ضباط ذلك الوجاق وبعض صف ضابطانه لمحاسبة الافندية والنظر في الدعاوي الخصوصية وعرض الترقيات للباشا المصادقة عليها ومقامهم في القاهرة ولكل منهم لباس خاص برتبته وعليه علاماته ومجموع رجال الوجاقات معاً عشرون الفاً وقد يزيد او ينقص حسب الاقتضاء . اما مقرهم ففي القاهرة على انهم كثيراً ما كانوا يخرجون منها للمهمات في المديريات . وكان لوجاق الانكشارية امتيازات على سائر الوجاقات وقائده (الآغا) مفضل على سائر القواد وله نفوذ عليهم

وجعل السلطان سليمان للبكوات المماليك الذين اقامهم السلطان سليم امتيازات خصوصية وحقاً بالارتقاء الى رتبة الباشوية . واضاف اليهم ١٢ بيكاً اخرين لمهمات فوق العادة . وهاك اسماء الموظفين الذين ينتخبون من البكوات المماليك وهم : الكخيا او نائب الباشا والقبابطين الثلاثة وهم قومندانات ثغور السويس ودمياط والاسكندرية ويسمى واحدهم قبطان بك والدفتردار وامير الحج وامير الخزنة وحكمداريو او مديريو المديريات الخمس الآتي ذكرها وهي جرجا والبحيرة والمنوفية والغربية والشرقية ولم يكن لغير الكخيا والدفتردار وامير الحج الحق في دخول الديوان فالدفتردار كان عليه ضبط الحسابات وحفظ الدفاتر والسجلات ولا ينفذ امر ببيع عقار الا بعد توقيعه عليه اشارة الى تسجيله في دفاتره . واامير الحج يحمل الهدايا والصدقات التي كان يرسلها السلطان سنوياً الى مكة او المدينة وعليه حماية قافلة الحج ذهاباً واياباً . واما امير الخزنة فيحمل القسم المختص بالقسطنطينية من حاصلات مصر براً وعليه حمايته . وينتخب من البكوات المماليك ايضاً « شيخ البلد » وسنعود اليه

وكانت مديريات القليوبية والمنصورة والجيزة والفيوم في عهدة كشاف لا فرق بينهم وبين البكوات في النفوذ . ولا يعمل باقرار احدهم الا بعد مصادقة الشربجية وغيرهم من الوجاقيين الذين يتألف منهم ديوان خاص في كل مديرية

ثم ان تعيين كخيا الباشا وقبابطين السويس ودمياط والاسكندرية متعلق رأساً بجلالة السلطان فيرسلونهم من الاستانة ويستدعونهم اليها في آخر كل سنة . اما البكوات الاخرون فيعينهم الديوان ويوليهم الباشا ويثبتهم الباب العالي ومراكزهم ثابتة الا ان واجباتهم تتغير الا الدفتردار . وقد ينتخب البكوات من وجاق المتفرقة ومتى انتخبوا لا يعودون تابعين لذلك الوجاق . وكان من همّ الباب العالي الانتباه الى السويس ودمياط والاسكندرية على الخصوص لانها الابواب التي يدخل منها الى مصر فكان يرسل حاميتها رأساً من الاستانة تحت قيادة القبابطين ويجددها كل سنة وهؤلاء القبابطين لم يكونوا يحسبون من جند مصر الا باعتبار اقامتهم فيها وبما ينالونه من الامدادات المالية لنفقاتهم . اما فيما خلا ذلك فكانوا يحسبون اجانب في اعتبار الباشا وديوان مصر ولم يكونوا تحت اوامر حكومة البلاد في شيء فاوامرهم كانت ترد اليهم من ديوان الاستانة رأساً

حاصلات البلاد

هذا من قبيل الادارة . اما من قبيل حاصلات البلاد فان السلطان سليمان صرح بانه المالك الحر لارض مصر فكانت له ملكا وكان يفرقها اقطاعات على مزارعين كان يدعوهم « الملتزمين » . على انه لم يكن له ان يمنع اقطاعها او يوقفه فلم يكن بالحقيقة فرق بين هذه الاقطاعات والملك الحقيقي . والفلاحون الذين كانوا يحرثون الارضين كانوا يتمتعون بنصيبهم منها ويورثونها لاعقابهم ولكنهم كانوا مجبورين على العمل فيها بدون حق التصرف بها وعليهم خراج لا مناص من دفعه للملتزمين فاذا توفي فلاح بلا وريث تعطى ارضه الملتزم وهو يعهد بحراثتها الى من يشاء واذا مات الملتزم بلا وريث تعود الارض للسلطان . وكان على كل من الملتزمين والفلاحين خراج يدفعونه اما نقداً واما عيناً فاذا تأخر الفلاح عن الدفع يمنع من نيل نصيبه واذا تأخر الملتزم تؤخذ الارض منه . ونظراً لاتساع ارض مصر لم يمكن حصر املاك كل من الملتزمين فلم يكن ممكناً تعيين مقدار خراجها فارسل السلطان سليمان مساحين مسحوا الارضين المصرية فقسموا المديريات الى اقسام دعوها بالقراريط ومسحوا كلاً منها على حدة وحدوده

باشوات مصر او ولاتها ايام السلطان سليمان

كل هذه النظامات الادارية والمالية اجراها السلطان سليمان بالتتابع بواسطة الباشوات الذين اقامهم على مصر مدة حكمه وعددهم ١٤ . اولهم مصطفى باشا تولى بعد وفاه خير بك باشا في ذي الحجة سنة ٩٢٦ هـ وبعد تسعة اشهر و ٢٥ يوماً ابدل بأحمد باشا وكان عدواً للصدر الاعظم ابراهيم باشا فاسرّ الصدر سنة ٩٣٠هـ الى امراء القاهرة ان يقتلوه فعلم هو بالدسيسة فقبض على الكتب الواردة بذلك قبل ان تصل الى اصحابها ثم استدعاهم واعلمهم انها اوامر من جلالة السلطان بقتلهم ولم يطلعهم عليها فابوا الاذعان الا ان اباءهم لم يمنع قتلهم

ولما تأكد احمد باشا انه صار في مأمن من المقاومين صرح باستقلاله وامر ان يخطب له وان تضرب النقود باسمه ـ وهو أول من طمع بالاستقلال من ولاة مصر في عهد الدولة العثمانية . لكنه بالغ بالعسف فاختلس ممتلكات البعض وحبس البعض فثارت الافكار عليه حتى اصبحت حياته في خطر . وبينما كان ذات يوم في الحمام فاجأه اميران من امرائه كان قد امر بسجنهما وهما جهم الحمزاوي ومحمود بك فكسرا باب السجن وخرجا رافعين العلم الشاهاني يستنصران

الناس حتى أتيا الحمام فعلم الباشا بذلك ففر من السطح والتجأ الى احد مشايخ عربان الشرقية واسمه ابن بقر فتعقبه أعداؤه حتى أدركوه وقطعوا رأسه وعلقوه على باب زويلة ثم نقل الى الاستانة سنة ٩٣١ هـ

فارسل السلطان عوضاً عنه قاسم باشا وفي نيته تقصير مدة هؤلاء الولاة لئلاّ يثور في خواطرهم حب الاستقلال فبعد تسعة أشهر و١٤ يوماً استبدله بابراهيم باشا وكان نشيطاً محباً للاصلاح والنظام الا ان قصر مدته لم تمكنه من اتمام ماكان شارعاً فيه فعزل واقيم بدلا منه سليمان باشا سنة ٩٣٣ هـ وكان السلطان راضياً عن هذا الباشا واثقاً به فابقاه في الحكم تسع سنوات و١١ شهراً

وفي سنة ٩٤١ هـ استقدمه الى الاستانة ليسلمه قيادة حملة أعدها لمحاربة الفرس والهند وقد أقام في اثناء حكمه بنايات كثيرة من جملتها جامع سارية في القلعة . وناب عنه في غيابه خسرو باشا نحو سنة وعشرة اشهر فعاد سليمان باشا الى مصر وبقي عليها بعد ذلك نحو سنة وخمسة اشهر

وفي سنة ٩٤٥ هـ عهدت باشوية مصر الى داود باشا فبقي عليها ١١ سنة و٨ اشهر وكان رجلا مستقيماً كريم الاخلاق محباً للعلماء آخذاً بناصرهم كلفاً بالمطالعة وعلى نوع خاص مطالعة المؤلفات العربية فجمع منها عدداً وافراً واستنسخ كل ما ظفر به من الكتب غير المطبوعة فجمع مكتبة جميلة جداً . وكان الاهلون في مدة حكمه في بحبوحة السعادة والامن وتوفي في القاهرة سنة ٩٥٦ هـ فتولى مكانه علي باشا وهذا رمم وبنى عدة بنايات عمومية في القاهرة وفي فوة ورشيد واقتدى به غيره من بكوات مصر فجعلوا يشيدون الجوامع منها الجامع الذي ابتناه عيسى بك في دبروط . وكان علي باشا محبوباً مكرماً عند المصريين بمنزلة الاب لكنه مع ذلك لم يحكم الا اربع سنوات وستة أشهر . ففي سنة ٩٦١ هـ تولى باشوية مصر محمد باشا وكان الناس يبغضونه فلم يحكم الا ثلاث سنوات . ولما زاد التشكي منه عزل واستقدم الى الاستانة للمحاكمة فحكم عليه بالقتل سنة ٩٦٣ هـ

وبعد محمد باشا تولى اسكندر باشا فحكم ٣ سنوات و٣ اشهر ونصف . وفي سنة ٩٦٨ هـ تولى علي باشا الخادم . وبعد ١٧ شهراً خلفه مصطفى باشا (الثاني) في سنة ٩٦٩ هـ ثم في سنة ٩٧١ هـ تولاها علي باشا الصوفي سنتين و٣ اشهر . وكان علي الصوفي قبلا حاكماً في بغداد مشهوراً فيها باعوجاج الاحكام والخيانة . فلما تولى مصر كثرت فيها السرقات والتعديات حتى غصت ضواحي القاهرة باللصوص

واخترقت فئة منهم المدينة حتى الجامع الابيض . فاضطرت الحكومة أن تقيم سوراً من قنطرة الحاجب الى هذا الجامع منعاً لمثل ذلك

وفي شوال سنة ٩٧٣ هـ ابدل علي باشا الصوفي بمحمود باشا وهو آخر من تولى مصر في أيام السلطان سليمان فجاء من الاستانة بموكب عظيم فاهدي اليه في أثناء مروره من الاسكندرية الى القاهرة هدايا عظيمة . فلما وصل القاهرة لاقاه الامير محمد بن عمر متولي الصعيد على قارب فيه جميع أنواع الهدايا وخمسون الف دينار فأخذ الباشا الهدايا منه وأمر بخنقه حال خروجه من مجلسه . وأمر أيضاً بخنق القاضي يوسف العبادي لانه لم يأت لملاقاته ولم يهده شيئاً واستمر على هذه المظالم حتى قتل معظم أعيان القاهرة فكان لا يمر الا ومعه الشوباصي (رئيس الجلادين) فاذا مرَّ بأحد وأراد قتله أشار بيده الى الشوباصي فيعمد حالا الى ذلك السيء الطالع فيعدمه الحياة بأسرع من لمح البصر

وفي ٣ رجب سنة ٩٧٤ هـ توفي الامير ابراهيم الدفتردار وكان اميراً للحج فاستولى محمود باشا على ما ترك من المال والمماليك والجواري وجملة ذلك مائة الف دينار ضمها الى المال الذي يرسل الى الاستانة سنوياً وبعث معها هدايا ثمينة للسلطان ووزرائه استجلاباً لخاطرهم . لكنه لم ينتفع من ذلك قبل أن قتل في يوم الاربعاء غاية جمادى الاولى سنة ٩٧٥ هـ وهو سار في موكبه الاعتيادي بين البساتين . ولم تقف الحكومة على القاتل فاتهمت اثنين من الفلاحين وقتلتهما ظلماً لانهما وجدا بقرب مكان القتل . وكان السلطان سليمان قد توفي قبل ذلك بسنة (صفر سنة ٩٧٤ هـ) وسنه ٧٤ سنة ومدة حكمه ٤٨ فتولى بعده ابنه سليم شاه « الثاني » في ٩ ربيع أول من تلك السنة

وترى في الشكل الخامس نقود السلطان سليمان ضربت في القسطنطينية سنة ٩٢٦ هـ . ومما يحسن التنبيه اليه أن سلاطين آل عثمان لا يؤرخون نقودهم الا بسنة جلوسهم على السلطنة وليس بسنة ضربها



ش ٥ : نقود سليمان القانوني

سلطنة سليم بن سليمان

من سنة ٩٧٤ — ٩٨٢ هـ او من ١٥٦٦ — ١٥٧٤ م

فلما بلغ السلطان سليم شاه موت محمود باشا امر بنقل سنان باشا من باشوية حلب الى باشوية مصر . وبعد وصوله اليها بتسعة أشهر انفذه لمحاربة اليمن فسار سنان من مصر في ٤ شوال سنة ٩٧٦ هـ ومعه حمزة بك وماماي بك وغيرهما من امراء مصر واستخلف على مصر اسكندر باشا الشركسي . ومكث سنان باشا في تلك الحملة سنتين و ٤ أشهر ففتح اليمن وعاد ظافراً الى مصر فرأى الاحوال هادئة والنظام مستتباً بدراية اسكندر باشا المذكور لانه كان حكيما محباً للرعية فرفع الضرائب عن الفقراء والعاجزين والقسم الاعظم من طلبة العلم وكان شديد التعلق بالعلم وذويه . فلما عاد سنان باشا الى مصر (أول صفر سنة ٩٧٩ هـ) عادت احكامها الى يده فاهتم بتأييد النظام وحفظ رونق البلاد فأعاد حفر ترعة الاسكندرية ورمم وبنى فيها جامعاً وشارعاً وعدّة حمامات . وبنى في بولاق بمصر شارعاً ووكالات وجامعاً لا يزال معروفاً باسمه . وما زال على مصر الى ذي الحجة سنة ٩٨٠ هـ فخلفه حسين باشا وكان على جانب من اللطف والدعة وحب العلم والادب ولا يعاب الا لكثرة حلمه الامر الذي آل الى تكاثر اللصوص في ولايته ولم يحكم الا سنة وتسعة أشهر . وفي أيامه توفي السلطان سليم شاه (سليم الثاني) في ٢٨ شعبان سنة ٩٨٢ هـ بعد ان حكم ثماني سنين وخمسة اشهر و ١٩ يوماً



ش ٦ : نقود السلطان سليم الثاني

وترى في الشكل ٦ صورة نقود السلطان سليم الثاني مضروبة في حلب بتاريخ سنة ٩٧٤ هـ

سلطنة مراد بن سليم

من سنة ٩٨٢ - ١٠٠٣ هـ او من ١٥٧٤ - ١٥٩٤ م

وفي ١٠ رمضان بويع ابنه مراد خان (مراد الثالث) وحال جلوسه على كرسي السلطنة ولى على مصر بدلا من حسين باشا مسيح باشا وكان خزندار عند السلطان سليم الثاني فحكم في مصر خمس سنوات وخمسة اشهر ونصف ووجه اهتمامه

خصوصاً الى ابطال السرقات والتعديات فكان يقبض على اللصوص ويقتلهم بدون شفقة حتى بلغ عدد من قتل من اللصوص عشرة آلاف فارتاحت البلاد من شرورهم . ثم عكف على اصلاح شؤون الرعية وكان نزيهاً لا يقبل الرشوة ولا الهدية . ومن آثاره مسجد عظيم في ضواحي القرافة لا يزال يعرف باسمه . وقد بناه على اسم الشيخ نور الدين القرافي وجعله له ولنسله ملكا حراً وخصص دخلا معيناً للنفقة عليه . وأمر مسيح باشا أن تستهل الاوامر والكتابات الرسمية والاحكام بهذه العبارة « الحمد لله والصلاة والسلام على نبينا وآله وصحبه ان المؤمنين اخوة فاحفظوا السلام بين اخوتكم واتقوا الله »

وفي سنة ٩٨٨ هـ ولي مصر حسن باشا الخادم خزندار السلطان مراد الثالث فلم يكن همه الا جمع الاموال بأية وسيلة كانت واعادة ما كان حظره سابقه من الرشوة والهدايا . فبقي على ولاية مصر سنتين وعشرة أشهر . ولما عزل عنها سار من القاهرة خفية وطلع من باب المقابر لئلا ينتقم منه أهلها . وفي سنة ٩٩١هـ خلفه ابراهيم باشا فأخذ يستطلع ويتحرى ما أتاه سابقه من الاختلاس فجعل في جامع السلطان فرج بن برقوق موظفاً خصوصياً لاستماع تشكيات المتظلمين على الوالي السابق من ١٠ رجب من تلك السنة الى غاية رمضان فاطلع على مظالم لا تحصى من جملتها ٤٤٢ ١٠٠ أردب قمح من الشون العمومية باعها حسن باشا واستولى على قيمتها فرفع ابراهيم باشا تقريراً مدققاً بشأن ذلك الى السلطان فأمر بقتله خنقاً . ثم طاف ابراهيم باشا بنفسه يتفقد أحوال المديريات ويتحقق حالها وزار أيضاً آبار امرود في الصحراء ورمم بعضها . وفي عودته الى القاهرة استقال من منصبه سنة ٩٩٢هـ وتولى مكانه سنان باشا الثاني وكان دفتردار . وبعد ستة اشهر وعشرين يوماً برح مصر هارباً وسبب ذلك أنه أساء التصرف فاشتكاه الناس الى الاستانة فجاء أويس باشا الى مصر ليتحرى تلك التشكيات فلما علم سنان بمجيئه فرّ هارباً

فتولى اويس حكومة مصر سنة ٩٩٤ هـ وكان صارماً في الاحكام . وكان في أول امره قاضياً ثم صار دفتردار في الروملي ثم نقل الى باشوية مصر كما تقدم . وبقي عليها خمس سنوات وخمسة اشهر وعشرة أيام وأراد ان يدرب الجنود فعصوه وهجموا عليه في الديوان في ٢٨ شوال سنة ٩٩٧ هـ وأهانوه ونهبوا بيته وفي جملة ما نهبوا منه ساعة كبيرة تعرف منها الايام . ثم ذبحوا الامير عثمان قائد وجاق الجاويشية واخربوا بيت قاضي العسكر وقتلوا قاضيين من قضاة مصر ثم عمدوا الى الحوانيت فنهبوها

ـ كل ذلك والامراء لا يستطيعون منعهم والاضطراب يزداد والثائرون يتمردون وقد حاول الدفتردار ايقافهم عند حدهم فذهب سعيه باطلا . ثم ظن أويس باشا انه اذا جاءهم بالحسنى ربما يلينون فبعث الى القضاة أن لا يخالفوا لهم أمراً فلم يزدهم ذلك الا عناداً وفجوراً حتى قبضوا على أولاد الباشا رهناً لما يريدون فاضطر الباشا الى الاذعان لما أرادوا وأعطاهم ما طلبوه واستقال من تلك الولاية بعد أن ملّ من خيبة مساعيه الحميدة فيها . فتولى مكانه حافظ احمد باشا سنة ٩٩٩ هـ وكان حاكماً في قبرص وعلى جانب عظيم من حب العلم وطالبيه حاذقاً مدرباً في امور الاحكام . وكان رفيقاً بالاهلين ففرق الحسنات على الحجاج الفقراء وابتنى في بولاق وكالتين وعدة قيصريات وعدة بيوت وخصص ريع دخلها لعمل الخير وبقي حاكماً في مصر ٤ سنوات



ش ٧ : نقود السلطان مراد بن سليم

وترى في الشكلين ٧ و ٨ صورة نقود السلطان مراد بن سليم مضروبة في القاهرة بتاريخ سنة ٩٨٢ هـ



ش ٨ : نقود السلطان مراد بن سليم

سلطنة محمد بن مراد

من سنة ١٠٠٣ ـ ١٠١٢ هـ أو من ١٥٠٤ ـ ١٦٩٣ م

وفي ١٧ رمضان سنة ١٠٠٣ هـ تولى الخلافة في الاستانة السلطان محمد بن مراد (محمد الثالث) عوضاً عن أبيه مراد الثالث

فولى على مصر قورط باشا فلم يبق فيها الا سنة وثمانية أيام وكان الناس يحبونه للطفه ودعته وتنشيطه لطالبي الادب ومساعدته للفقراء ولكل من يلتجىء اليه . وفي شوال سنة ١٠٠٤ هـ خلفه السيد محمد باشا وبقي على الحكومة سنتين اتبع في اثنائهما خطة أسلافه في تنشيط العلم والادب فأعاد بناء الجامع الازهر وجعل فيه وظائف يومية من العدس المطبوخ تفرق في الطلبة الفقراء ورمم المشهد الحسيني . ومع كل ما كان يتوخاه من السعي في حفظ النظام بين الاهلين لم يمكنه انقاذهم من

ثورة عسكرية انتشبت في غرة رجب سنة ١٠٠٦ هـ في سائر أنحاء القطر المصري . ثم اجتمع العصاة الى القاهرة وكان السيد محمد باشا اذ ذاك في منزله في برية الجيزة فعاد الى القاهرة تحفُّ به السناجق وزمرة من الخفراء فلم يبال العصاة بذلك بل أطلقوا عليه النار ولم يتخلص من أيديهم الا بعد شق الانفس . فسار الى أحد منازله فتبعوه وحاصروه هناك ليلا ونهاراً وألحوا عليه أن يسلمهم بعضاً من ضباطه وفي جملتهم دالي محمد أحد كبار الامراء والامير جلاد الشوباصي والامير خضر كاشف المنصورة فطلب اليهم أن يمهلوه ثلاثة أيام . فلما جاءهم رسوله قالوا له « سيحكم الله بيننا وبين مولاك » وتفرقوا في المدينة فظفروا بقاضي العسكر عبد الرؤوف فاجبروه على القيام بمطاليبهم . اما الباشا فاغتنم اشتغالهم بذلك الشأن



ش ٩ : والي مصر في موكبه بالقرن العاشر للهجرة

وفرَّ من منزله ودخل القلعة وأقفل ابوابها وراءه والتجأ الى حسين باشا السكراني قائد عموم الجيش وبيري بك أمير الحج فحاولا تسكين الثورة فذهب سعيهما عبثاً . ثم علما ان العصاة قتلوا الامير محمد بك والدالي محمد وعلقوا رأسيهما على باب زويلة ونهبوا بيتيهما وأثخنوا في الناس قتلا ونهباً

وفي ١٧ ذي الحجة سنة ١٠٠٦ هـ ابدل السيد محمد باشا بخضر باشا فحكم ثلاث سنوات و ١٢ يوماً وقد أغضب الاهلين منذ وصوله القاهرة لانه أمر بقطع الاعطيات والجرايات التي كانت توزع على العلماء والفقراء من الحنطة ولم يقتصر على الايقاع بهؤلاء الضعفاء بل تجاوزهم الى الضابطة فاحرمهم زادهم فتجمهروا في

٢٠ رمضان سنة ١٠٠٩ هـ وساروا الى قاضي العسكر . ثم اتحدوا والقاضي في مقدمتهم وتوجهوا الى الديوان يريدون الانتقام فقتلوا كخيا الباشا وامراء آخرين فخاف الباشا فسلم لهم بما كانوا يطلبونه وأعاد لهم الاعطيات كما شاؤا وخمدت الثورة وعادت المياه الى مجاريها . الا ان الباشا لم يلبث هنيهة حتى جاءه الامر بالاقالة فاستقال وولي مكانه الوزير علي باشا السلحدار وكان محباً للحرب ولذلك كان يكرم الجند على الخصوص لكنه كان سفاكا للدماء فتظلم الناس من قسوته ولم يكن يخرج في موكبه الى المدينة او ضواحيها الا ويميت على الاقل عشرة أشخاص تحت حوافر جواده فكان الناس يرتعدون خوفاً من ذكر اسمه . ورافق كل ذلك جوع عظيم فكثرت الوفيات وعمّ الخراب . فازداد الرعب حتى امر الباشا أن تدفن الموتى سرًّا اما هو فترك القاهرة فراراً من تلك الغائلة واستخلف عليها بيري بك . وبعد يسير توفي هذا فانتخب السناجق الامير عثمان بك ليقوم مقامه وبقي هذا حتى عين الباب العالي من يخلف علي باشا وكان ذلك التغيير بسبب وفاة السلطان محمد الثالث في ١٦ رجب سنة ١٠١٢ هـ .



ش ١٠ : نقود السلطان محمد بن مراد ضربت في القاهرة

وترى في الشكلين ١٠ و ١١ صورتين من نقود السلطان محمد بن مراد الاولى مضروبة في القاهرة والثانية في دمشق



ش ١١ : نقود السلطان محمد بن مراد مضروبة في دمشق

سلطنة احمد بن محمد

من سنة ١٠١٢ - ١٠٢٦ هـ او من ١٦٠٣-١٦١٧ م

فنصب ابنه احمد بن محمد (احمد الاول) فولى على مصر ابراهيم باشا . فحكم فيها مدة قصيرة انتهت بخطب جسيم - وذلك انه منذ وصوله اليها عزم على ابطال طلبات الجند ولما أراد انفاذ ما نواه زادت الجنود تمرداً . وفي ٣٩ ربيع آخر سنة ١٠١٣ هـ علموا ان الباشا خرج من القاهرة في زمرة من رجاله وركب النيل الى بولاق قاصداً شبرا قرب جسر ابي المنجا . فاجتمعوا في ضواحي القرافة وتعاقدوا بالايمان المغلظة على قتله . وفي الصباح التالي جاؤا وعسكروا في بولاق

ينتظرون عوده . ثم قاموا من هناك يريدون مهاجمته في قلعة الدولاب وكانوا قد علموا بالتجائه اليها . فلما علم هو ومن معه من السناجق بقدوم تلك العصابة تشاوروا فيما بينهم فنصح له السناجق أن يسافر بحراً قبل أن يصل اليه ضيم فلم يصغ لهم وتشدد بمن معه من الجاويشية والمتفرقة

ثم جاءت الجنود الثائرة وأحاطوا بالقلعة وبعثوا من بينهم ١٥ رجلاً ليأتوا برأس الباشا فدخل هؤلاء القلعة والسيوف مشرعة في أيديهم حتى جاؤا مجلسه فانتهرهم قائلاً « ماذا تريدون ألم تستولوا على مرتباتكم والانعام الذي يعطى اعتيادياً عند تولية الحكام عليكم فماذا تطلبون ؟ » فاجابوه « لا نطلب منك شيئاً الا رأسك » قالوا هذا وصفعه أحدهم على وجهه وأدركه الباقون بالطعن مراراً . ثم عمد أحدهم الى رأسه فقطعه . فانتهرهم الامير محمد بن خسرو ووبخهم على ما جاءوا به من القحة فلم يجيبوه الا بما أجابوا ذاك وأخذوا رأسي الاثنين وعادوا بهما الى رفاقهم حول القلعة . ثم حملوهما وداروا بهما شوارع المدينة الى أن علقوهما على باب زويلة وكان قد تعود مثل هذه الا كاليل



ش ١٢ : جامع السلطان احمد بالاستانة

وفي ذلك اليوم أقاموا عليهم عثمان بك فلم يقبل فولوا قاضي العسكر مصطفى افندي فلما علم ديوان الاستانة بقتل ابراهيم باشا أرسل عوضاً عنه الوزير محمد باشا الكورجي الملقب بالخادم . وحال وصوله القلعة وردت الاوامر الصارمة من الباب العالي الى جميع السناجق ان يستطلعوا اصل الثورة واسبابها ويقبضوا على زعمائها . فاجتمع السناجق والقسم الاعظم من الجيش في قراميدان وكان الباشا في القلعة فبعث

يستقدم السناجق اليه ليبلغهم هـذه الاوامر رسمياً فرفضوا المثول بين يديه فتوسط الامراء ووعدوا السناجق انهم اذا سلموا القاتلين نجوا ونالوا العفو العام فقبلوا وسلموا القاتلين الى الباشا فأمر بقطع اعناقهم بين يديه حالا واطلق السناجق. فخاف الثائرون وضعف عزمهم ولا سيما لما رأوا من محمد باشا التيقظ لحفظ النظام ومعاقبة المعتدين وقد قتل منهم نحواً من مائتي رجل في مدة حكمه القصيرة التي لم تدم أكثر من سبعة أشهر وتسعة أيام

فتولى بعده الوزير حسن باشا وهو أقل صرامة من سلفه فكان يعامل الجند بالحسنى وكان ابنه فيهم برتبة بكلربكي وكانت الاحوال هادئة جدًّا في أثناء حكمه. ثم تولى بعده الوزير محمد باشا في ٧ صفر سنة ١٠١٦ هـ وبقي على حكومة مصر اربع سنوات واربعة أشهر و ١٢ يوماً وكان حكيما حازماً أخذ منذ وصوله القاهرة في المحافظة على السلام فنجى الاهلين مما كان يكدر راحتهم فاكتسب ثقتهم ومحبتهم الا انه لم ينج من الحساد وذوي الاغراض

وفي أواخر شوال من السنة التالية ثارت عليه الجيوش واجتمعوا في برج سيد احمد البدوي وتحالفوا ان لا يوافقوه على الغاء الضرائب غير العادلة التي كانت مضروبة على القطر الى ذلك العهد. ثم اختاروا من بينهم رئيساً ولوه عليهم سلطاناً وتقاسموا مصر الى اقسام تولى كل واحد منهم اثارة الشغب والنهب في قسم منها فانتشرت تعدياتهم في جميع الذلتا. فلما علم محمد باشا بذلك جمع السناجق والجاويشية والمتفرقة وسار بهم تحت قيادته لردع العصاة في ٩ ذي الحجة سنة ١٠١٧ هـ وأخذ معه ستة مدافع وانضم اليه كثير من مشايخ العرب وفي الليلة التالية عسكر الجميع في بركة الحج

وفي الصباح هاجموا العصاة في الخانقاه فضيقوا عليهم بالنيران فاضطر اولئك الى التسليم فأخذ عليهم الباشا عهوداً اولها ان يسلموا اليه سلطانهم وكبار رؤسائهم ووعدهم بالتأمين على حياتهم فقبلوا وسلموا الرؤساء وعددهم نحو ٧٧ فأمر بقتلهم حالا. ثم جرد الباقين من سلاحهم فتفرقوا فتعقبهم رجال الباشا وقتلوا من ظفروا به منهم. فلما رأى قاضي العسكر محمد افندي الملقب ببختي زاده ماكان يحصل من امثال هذه المذابح يومياً نصح للباشا ان ينفي كل من يقبض عليه منهم الى اليمن ففعل وكانت النتيجة حسنة وبطلت التعديات

ولما ارتاح محمد باشا من تلك الثورات اخذ في اصلاح الادارة المالية فتفحص

بنفسه النفقات التي كانت تدفع من الخزينة واقتصد منها كل ما لم يكن ضرورياً . ثم نظر الى الضرائب فأبطل طريقة المماليك الشراكسة فيها واتبع القوانين التي صدرت سنة ٩٣٢ هـ في زمن السلطان سليمان القانوني ثم نظم المكوس وعدلها ولم يكن يكلف نفساً الا وسعها فاذا رأى ارضاً لا تقوى على القيام بما فرض عليها من المكوس تنازل لها عنه وساعدها في احياء مواتها . ولما برح مصر نال من المكافآت والانعامات ما لم ينله احد من اسلافه في مصر . وتولى بعده محمد باشا الملقب بالصوفي وكان يحب العلماء ورجال الفضيلة وكان ورعاً حليما عفيفاً لم يقبل رشوة ولم يأت ظلما الا انه كان ملوماً لزيادة ضعفه بما يتعلق بمحبوبه يوسف الذي كثيراً ما تعدى حدوده

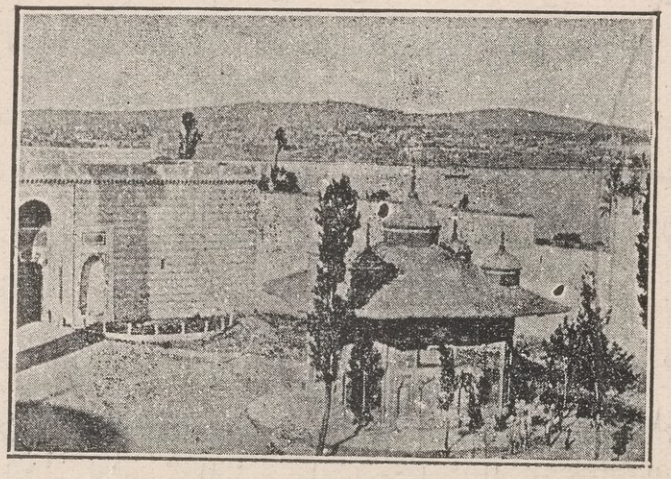

ش ١٣ : سبيل السلطان احمد بالاستانة

وفي سنة ١٠٢٢ هـ ارسل الصدر الاعظم عشرة آلاف جندي الى اليمن لاخماد ما كان ثائراً من الشغب هناك وارسلت الفرقة المذكورة عن طريق مصر ومعها امر سام الى الباشا بدفع النقود اللازمة لها وتشييع الحملة الى اليمن . فلما وصلت الجيوش الى مصر وعلموا بما ورد من الاوامر بشأنهم ادعوا انهم جاؤا ليقيموا في مصر ولم يذعنوا لاوامر الباشا بالسفر فاتخذوا لهم منازل في مخازن باب النصر وطردوا بعض اصحابها منها فاجتهد الباشا أن يحملهم على التسليم بالاوامر الواردة اليه بشأنهم فذهب سعيه باطلا وأقاموا المتاريس في أبواب الحارة وأقفلوا باب النصر ونصبوا

المدافع في برجيه فاضطر الباشا الى محاصرتهم بكل ما لديه من الوجاقات والمدافع فتمكن الامير عابدين بك من الدخول الى حصنهم من باب في المدرسة المدعوة بالجانبلاطية فخاف العصاة وسلموا ففرق فيهم الباشا نحو ثمانين كيساً وسافروا

وبعد يسير أقيل محمد باشا الصوفي فاعتزل في قبة العدلية ولم يبرحها الا بعد أن علم بوصول خلفه احمد باشا دفتردار مصر سابقاً الى الاسكندرية ثم جاء القاهرة ودخلها بموكب حافل . وبينما هو بموكبه في المدينة رماه بعض الناس بحجر من سطح بعض البيوت فكسر الهلال الذي كان فوق عمامته ولم يؤذه فأمسك الفاعل فاعترف بذنبه فقتل في ذلك المكان

وفي محرم سنة ١٠٢٥ هـ ورد الى الباشا المذكور امر من الاستانة أن يرسل الفاً من جنود مصر لتنضم الى الجيش العثماني الذاهب لمحاربة الفرس . فأرسلم تحت قيادة صالح بك أمير الحج فساروا على أتم نظام ومروا بالمديريات ولم يشعر الاهالي بمرورهم لما كان لهذا الباشا من النفوذ وما أقامه في مصر من النظام مع اعطائه الجيوش حقهم من المرتبات . ولم يكن يتيسر قبل ذلك مرور مائة رجل بمقاطعة واحدة ما لم ينهبوها . فالتقت هذه الفرقة بالجيش العثماني في الخانقاه وانضمت اليه ولما ودع الباشا عساكره فرق فيهم المال فأصاب الواحد منهم ٢٠ ديناراً على الاقل

وكانت مدة حكم احمد باشا سنتين وعشرة أشهر واثني عشر يوماً ولم يقتل في أثنائها أكثر من عشرة أشخاص ارتكبوا أموراً استوجبوا من اجلها القتل ولم يكن يحكم على أحد الا بعد البحث الدقيق واستماع تقارير الدعوى من الطرفين

سلطنة مصطفى بن محمد ثم عثمان بن احمد ثم مصطفى بن محمد ثانية

من سنة ١٠٢٦ - ١٠٣٢ هـ او من ١٦١٧ - ١٦٢٣ م

وفي يوم الاربعاء ٢٣ ذي القعدة سنة ١٠٢٦ هـ توفي السلطان احمد الاول وبويع أخوه السلطان مصطفى الاول ويوم مبايعته استبدل احمد باشا بمصطفى باشا لفغلي . لكن السلطان مصطفى لم يمكث على عرش السلطنة الا ثلاثة اشهر وثمانية ايام . وفي يوم الاربعاء ٣ ربيع أول سنة ١٠٢٧ هـ خلفه ابن اخيه ابو النصر عثمان . أما الوزير مصطفى باشا فلم يبق على مصر بعد خلع السلطان الذي ولاه الا بضعة اشهر لانه سهل النفوذ لذويه في الاحكام فنشأت ثورة عسكرية في ٧ شوال سنة

١٠٢٧ هـ فقتل الثائرون عدداً كبيراً من الامراء والاغوات وغيرهم من الكبراء واضطر الباقون الى الفرار ولم يسكن الاضطراب الا بعزل مصطفى باشا بأمر السلطان عثمان فتولى مكانه الوزير جعفر باشا وهذا لم تطل حكومته أكثر من خمسة أشهر ونصف . وكان محباً للعلم والعلماء يجمع اليه رجال الادب ويكرم مثواهم ولم يهتم كل تلك المدة الا بما فيه منفعة البلاد وراحة العباد

وظهر في ايامه وباء انتشر في مصر وفتك بأهلها فتكا ذريعاً من غاية ربيع أول سنة ١٠٢٨ هـ الى غاية جمادى الثانية من السنة المذكورة وقد لوحظ أن معظم الذين ماتوا بهذا الوباء شبان ما بين الخامسة عشرة والخامسة والعشرين وبلغ عدد من توفي بسببه ٣٦٥٠٠٠ نفس

وتولى بعد جعفر باشا مصطفى باشا فقبض على مصطفى بك الملقب بالبكلجي زعيم الثورة التي نشأت في أيام مصطفى باشا لفغلي وحكم عليه بالاعدام . فسر الناس بذلك لان مصطفى بك المذكور كان أصل متاعبهم . على ان سرورهم لم يلبث أن ظهر حتى أبدل بالكدر لان مصطفى باشا حاكمهم الجديد اضطهد تجارهم وضيق عليهم مسالك رزقهم . فرفعوا تظلماتهم الى السلطان فنظر في دعواهم وانصفهم فعزل ذلك الباشا وولى حسين باشا . فبادر هذا الى ابطال جميع الضرائب غير العادلة التي كان قد ضربها سلفه . وفي ايامه ارتفع النيل ارتفاعاً فوق العادة فطاف على الارض وأغرقها حتى يئس الناس من البقاء لنهاية ذلك الطوفان وأصابهم ضيق عظيم عقبه طاعون شديد . ثم عزل حسين باشا واستقدم الى الاستانة وقبل وصوله اليها خلع السلطان عثمان الثاني يوم الخميس ٨ رجب سنة ١٠٣١ هـ واعيد مصطفى الاول الذي كان قبله

أما الباشا المعزول فوصل الى الاستانة في اسعد الاوقات له لان اعراض السلطان السابق عنه كان داعياً لرغبة السلطان الجديد في تقريبه منه فاتفقت الاحزاب هناك على توليته الصدارة العظمى . وكان عثمان الثاني قبل وفاته قد بعث الى مصر محمد باشا بدلا من حسين باشا لكنه لم يصل مصر الا بعد ان أنبىء اهلها بما كان يأتيه في الروملي يوم كان والياً عليها فنفروا منه وخافوا من تصرفه . ولحسن حظهم لم يبق بينهم الا شهرين ونصف شهر فلما تولى حسين باشا الصدارة العظمى عزله بأمر السلطان مصطفى الاول وولى ابراهيم باشا . وبقي هذا على مصر سنة وقد تمكن بحسن سياسته وتدبيره من اكتساب رضى الاهلين وثقتهم

الا انه حصل في ايامه ضيق عيش وغلت اسعار المأكولات جداً

ولما عزل ابراهيم باشا سافر الى الاسكندرية بحراً خلافاً للعادة الجارية في من سبقوه على حكومة مصر فانهم كانوا اذا عزلوا من مناصبهم سافروا برًّا . وتولى مكانه مصطفى باشا واستلم زمام الاحكام في ٢٢ رمضان سنة ١٠٣٢ هـ فأتاه كتبة الديوان يشتكون تصرف سلفه وقالوا انه مدين للخزينة بمبلغ وافر فأرسل في أثره بعض الجاويشية فالتقوا به فهددهم بالقتل اذا لم يعودوا عنه فخافوا وعادوا الى القاهرة فأرسل الامير صالح بك فأدركه وقد نزل البحر في الاسكندرية فأوعز اليه أن يقف فأجاب انه متوجه الى الاستانة فاذا كان عليه شيء يدفعه هناك الى السلطان نفسه . قال ذلك ونشر الشراع فمخرت به السفينة فأطلقوا عليه من طابية منارة الاسكندرية بعض الطلقات المدفعية فلم يبال بها

سلطنة مراد بن احمد

من سنة ١٠٣٢ ـ ١٠٤٩ هـ او من ١٦٢٣ ـ ١٦٤٠ م

فبلغ الاستانة والسلطان مصطفى الاول قد خلع وتولى مكانه السلطان مراد الرابع ابن احمد فلم يتعرض له احد . وبعد تولية مصطفى باشا بثلاثة اشهر أي في ١٥ ذي الحجة ورد الى القاهرة الامر بعزله وتولية علي باشا مكانه . فاجتمعت الاجناد وساروا الى القائمقام عيسى بك يطلبون الاعطاءات التي تفرق عند تولية كل وال جديد فانهرهم عيسى بك قائلا « أفي كل ثلاثة اشهر تجددون هذه الطلبات » فأجابوه « وما المانع ؟ ألم يغير مولانا السلطان كل ثلاثة اشهر والياً علينا . ألا يضر ذلك بمصلحة البلاد واذا أراد ان يولي كل يوم والياً فنحن ايضاً كل يوم نطلب الاعطاءات التي لنا » . فحاول القائمقام اقناعهم فلم ينجح ولم يزدهم ذلك الا عناداً وتهديداً وصرخوا جميعاً بصوت واحد « نحن لا نرضى حاكماً آخر غير مصطفى باشا وليرجع هذا الى حيث أتى » ثم قرأوا الفاتحة وأقسموا ان يحافظوا على ما قالوه وان لا يحنث احد منهم بذلك وبناءً عليه أعيد مصطفى باشا الى منصبه

فلما رأى الحزب العسكري معه كتب الى السلطان يطلب تثبيته وأرفق الكتاب برسائل عديدة ممضاة من علماء القاهرة ومشايخها وقضاتها وجميعهم يطلبون تثبيته. ثم بلغهم وصول علي باشا الى الاسكندرية فبعثوا اليه وفداً يبلغونه ان الجند والاهلين متفقون على رفضه فجمع الوفد اليه ودفع اليهم كتباً كلها مدح واطناب للامراء

والجيوش فعاد الوفد وقرأ تلك الكتب على الجند فلم يكن جوابهم الا اعادة الوفد ليعيدوا مطالبهم الاولى . فلما رأى اصرارهم استشاط غضباً وامر فقبض على ذلك الوفد وقيدوا الى قلعة الاسكندرية مغلولين وزجوا في سجنها فتآمروا مع جند الاسكندرية وكانوا من حزبهم فحلوا وثاقهم وهجموا جميعاً على علي باشا وقوضوا خيمته واجبروه على الخروج من الاسكندرية حالا فانزلوه في قارب مخصوص واخرجوه من الميناء وكانت الريح ضده فاعادته ثانية فاطلق عليه الامير مصطفى من قلعة المنارة عدة طلقات ثقبت سفينته ثقوباً لم تغرقها لكنها اخرجتها من الميناء ولقب الامير مصطفى من ذلك الحين بالطبجي

وفي ٢٠ ربيع آخر سنة ١٠٣٣ هـ جاء القاهرة كتاب يحمله حمام الزاجل - وهو بريد تلك الايام - فحواه قرب وصول مندوب عثماني ومعه الاوامر السلطانية . وبعد أيام وصل ذلك المندوب ودخل القاهرة وجمع السناجق والامراء وكبار الموظفين في الديوان والبس مصطفى باشا الخلعة المرسلة اليه من السلطان . ثم تلا عليهم الفرمان بتثبيته على مصر . وفي السنة التالية زاد النيل زيادة فوق العادة فبلغ ٢٤ ذراعاً فخاف الناس ان لا ينحسر الماء عن اراضيهم في زمن يمكنهم فيه زراعتها . لكنه أخذ في الهبوط بسرعة فانكشفت الارض وزاد خصبها

الوباء وبيرام باشا

ولم تكد مصر تنجو من الجوع حتى داهمها ما هو أصعب مراساً منه - نعني الوباء - فانه ظهر فيها باوائل ربيع اول سنة ١٠٣٥هـ وأخذ ينتشر في جميع انحائها بسرعة . وفي شعبان من تلك السنة أخذ بالتناقص ولم ينقض الا في اوائل رمضان . قال بعضهم ان الذين ماتوا بسبب هذا الوباء ثلاثمائة الف نفس . فتذرع الباشا بهذه الضربات لاختلاس اموال الناس فجعل نفسه وريثاً لكل من مات بالوباء من الاغنياء فاستولى على تركاتهم فتظلم الورثاء الى الاستانة . ولا يخفى ان هذا الباشا لم يتولَّ مصر الا رغم ارادة الباب العالي فاغتنم هذه الفرصة فعزله وولى بيرام باشا فجاء وحاكم مصطفى باشا وحكم عليه بدفع الاموال التي اختلسها فباع كل ماله من المتاع والمقتنيات ودفع ما عليه . ولما عاد الى الاستانة (سنة ١٠٣٧ هـ) حكم عليه بالاعدام

ولا يخفى ان محاولة الجيوش والامراء عزل وتولية باشوات مصر بمجرد

ارادتهم مخالف للنظام ومغاير لما وضعه السلطان سليم الفاتح لكل فئة من فئات مصر الحاكمة من الحدود . فكانت موافقة الباب العالي على مطاليب الامراء خرقاً للحدود السابقة . وعلى ما تقدم حصل بعض التعديل في القواعد الاساسية التي سنها السلطان سليم الاول منذ قرن . وكان بيرام باشا محباً للعلم والعلماء لكنه كان اكثر حباً لجمع المال واقامة المشاريع المفيدة وتنشيط التجارة على انواعها فاكثر من الضرائب حتى على الصابون وكان حازماً لم يترك للجند فرصة للتمرد فهدأت مصر في ايامه

محمد باشا وموسى باشا

ثم استدعي الى الاستانة وعين وزيراً في ديوانها وهذه هي المرة الثالثة لتعيينه في ذلك المنصب . فتولى بعده الوزير محمد باشا فساس الامور بحكمة ودراية وكان محباً للعزلة فلم يخرج بموكبه في أثناء حكمه التي هي نحو سنتين الا ست مرات . واتصل به ما اصاب اليمن من الشغب الناتج عن سوء السياسة مع القبائل البدوية فعرض على السلطان اخضاعها وتعهد بارسال فرقة من رجاله بقيادة قنسو بك امير الحج لهذه الغاية . فاجابه السلطان الى ما طلب وولى قنسو بك على اليمن مع رتبة باشا وجعله بكلربكي (امير الامراء) على الجيش . فانشأ قنسو جيشاً من ثلاثين الف مقاتل وقبض مبلغاً كبيراً ليدفع منه نفقات الحملة وبعد أن قبضه توقف عن السفر وترك جيشه بمصر يسلبون وينهبون ويقتلون الاهلين ويتعرضون للمسافرين . ولحسن الحظ كان بين تلك الجيوش الف رجل من الروملي جاؤا للاشتراك في تلك الحملة تحت قيادة الامير جعفر آغا فاخمدوا تلك الثورة والزموا قنسو بك ان يسير بهم الى اليمن في محرم سنة ١٠٣٩ هـ فسار وحارب وفاز . وبعد سبعة اشهر من سفر تلك الحملة (في ١٩ شعبان) طاف على مكة سيل من الماء أغرق القسم الاعظم من ارضها حتى الكعبة فهدم معظم بنائها ولم يبق من جدرانها الا الايمن . فاتصل ذلك بوالي مصر فاوصله للسلطان مراد الرابع فانفذ السلطان الى محمد باشا يعهد اليه ترميمها ففعل . فبلغت جميع النفقات نحو مئة الف قرش

وفي سنة ١٠٤٠ هـ كان ارتفاع النيل قليلا فجاء شهر توت ولم يبلغ ١٦ ذراعاً ومع ذلك فتح الخليج وسيقت المياه قليلة الى الاراضين ولكن البلاد أمنت من الجوع بتدبير محمد باشا . وفي هذه السنة استدعي محمد باشا الى الاستانة وقلده

السلطان منصب الوزارة في الديوان الشاهاني مكافأة لحسن سياسته ودرايته . وتولى مكانه في مصر موسى باشا . وكان للاهلين في بادىء الرأي ثقة فيه وكانوا يحبونه ويجلون قدره فخرجوا لملاقاته في شبرا لكنه لم يكد يمكن قدمه حتى استسلم لهواه . فاخذ في الاختلاس والاستبداد بانفس العباد فامر بقتل اكبر رجال مصر بغير وجه حق وجعل يراقب سير اغنيائها ويترصد خطواتهم لعله يجد سبيلا للاستيلاء على ثرواتهم

وفي شعبان من تلك السنة بعث السلطان يطلب اليه أن يعد حملة من جنده لمحاربة الفرس فجمعها تحت قيادة قيطاس بك وضرب على البلاد ضرائب فاحشة باسم اعانة حربية . ولما وصلت تلك المبالغ اليه زعم ان مصر لا يمكنها تجريد مثل هـذه الحملة لان ماليتها لا تسمح لها بدفع النفقات اللازمة . فنصح له قيطاس ان يتبع الاستقامة وهي أفضل له فذهبت أقواله عبثاً . ثم أوجس موسى باشا خيفة من قيطاس بك لانه اطلع على فظائعه فاستدعاه الى القلعة في عيد الاضحى يوم الاربعاء في ٩ ذي الحجة وامر اربعين من رجاله أن يقتلوه ففعلوا

فلما رأى الاميران كنعان بك وعلي بك ذلك وقع الخوف في قلبيهما وأسرعا الى الجيوش فاعلماهم بما كان من امر قيطاس بك مع موسى باشا فاجتمعت العساكر حالا في الرميلة . واما السناجق والامراء والقضاة وكبار الموظفين فاجتمعوا في جامع السلطان حسن وتفاوضوا في الامر فاقروا على عزل موسى باشا وتولية من يقوم مقامه موقتاً ريثما يأتي امر الباب العالي بشأنه فخلعوه وأقاموا حسن بك مكانه . فكتب موسى باشا الى السلطان يعلمه بخبر تلك الثورة . وكان رؤساؤها قد رفعوا الى ديوان الاستانة كتابين الواحد بالتركية وقع عليه السناجق والاغوات وكبار ضباط العسكرية والآخر بالعربية من القضاة والمشايخ والعلماء يطلبون بصوت واحد خلع موسى باشا فاجابهم السلطان الى طلبهم فولى عليهم خليل باشا

خليل باشا

وفي ربيع أول سنة ١٠٤١ هـ وصل خليل باشا الى مصر واستلم أزمتها . وبلغه أن جماعة من اللصوص ثاروا تحت رئاسة أحد الشرفاء المدعو نامي ونهبوا مكة فجمع جند القاهرة وأرسلهم بقيادة الامير قاسم بك لاخماد تلك الثورة . فساروا وحاربوا اللصوص وقتلوا زعماءهم . وفي صفر سنة ١٠٤٢ هـ عاد قاسم بك بجيشه الى القاهرة ظافراً . وأقبلت غلة مصر تلك السنة وزاد خصبها وتضاعف ريعها

ونزلت أسعار الحنطة من ثمانية قروش الاردب الى قرشين

وفي سنة ١٠٤٢ هـ استقال خليل باشا من ولاية مصر فخرج منها والناس يثنون عليه ثناءً جميلا لانه كان عادلا حليما . فلم يكن يصدر حكمه الا بعد التروي بما يقوله المتخاصمان . ومما يحكى عنه أنه جيء اليه يوماً بثلاثة لصوص قبض عليهم وهم متلبسون بالجناية . فأمر أن يحاكموا فقال أحد رجال ديوانه ان هذه الحادثة لا تحتاج الى محاكمة لثبوت الجناية فعلا فيجب اصدار الحكم رأساً بالاعدام . فلم يكن جواب الباشا الا الامر بهدم بيت ذلك الناصح . فاستغرب الرجل ذلك وسأل عن السبب الموجب له فأجابه الباشا قائلا « كيف يحق لك الاعتراض عليّ اذا أمرت بهدم بيتك المبني من حطام الدنيا ولا يحق لذلك الباني العظيم معارضتنا اذا هدمنا بنايته بغير وجه شرعي » ثم أبطل الامر بالهدم وأطلق اللصوص . قال ابن أبي السرور ناقل هذه الحكاية ان اللصوص قالوا بعد تلك الحادثة احتراماً للباشا

وبعد استقالة خليل باشا من مصر عين على الروملي وتولى مصر الوزير احمد باشا الملقب بالكورجي وكان قبلا اميرياخور . وفي صفر سنة ١٠٤٣ هـ وردت له الاوامر الشاهانية أن يبعث الفين من عساكر مصر الى سوريا مدداً للحملة العثمانية على دروز لبنان مع خمسة آلاف قنطار من البقسماط وأربعة آلاف قنطار من البارود . ثم جاءت أوامر أخرى بطلب الفي رجل آخرين وثلاثة آلاف قنطار من البارود لمحاربة الفرس . فرأى احمد باشا أن مصر لا تقوم بهذه الطلبات فاعتذر الى السلطان فبعث اليه ١٢ الف قنطار من النحاس ليسبكها نقوداً على أن يبعث عوضاً عنها الى الاستانة ثلاثمائة الف زر محبوب

النقود بمصر

وللنقود في مصر تاريخ لا بأس من الاشارة اليه — كانت المعاملة بمصر عند الفتح الاسلامي بالدرهم وهو وزن درهم من الفضة والدينار وهو مثقال من الذهب وكان الدينار يبدل بعشرة دراهم . ثم تكاثرت الفضة فصار يساوي ١٢ درهماً في أيام بني أمية و ١٥ درهماً في أوائل بني العباس ثم زادت قيمته الى ٢٠ درهماً أو ٢٥ أو ٣٠ باختلاف الاحوال . فلما كانت الحروب الصليبية واختلط الافرنج بالمسلمين دخل البلاد الاسلامية كثير من النقود الافرنجية وحدثت نقود ذهبية جديدة كالبندقي والمجر والبينتو وزر محبوب (وهو الدينار) والجنيه العثماني والافرنجي والمصري وغيرها وكلها من الذهب . أما النقود الفضية فأبدلت دراهمها بالانصاف وهي

البارات وكانت المبيعات الصغرى تقدر بالانصاف والكبرى بالبندقي أو الزر محبوب او غيرهما من النقود الذهبية

فأخذ احمد باشا في سكب النحاس واعد لذلك عمالا ومعامل . ثم رأى بعد حين ان جميع هذه الاجراءات ذاهبة عبثاً لان الفعلة ملوا العمل ومات اكثرهم من الحر والجهد فجمع اليه ذوي شوراه من الامراء وقضاة الاقسام والقرى واستشارهم . وكان من رأيه ان يدفع مطاليب السلطان من ماله الخاص ثم يجعل النحاس سبائك صغيرة لتباع في بلاد السودان بين تكرور وبلاد الزنج . فارتأى احد القضاة رأياً آخر وهو أن يجبر أهالي القاهرة على استلام هذا النحاس ودفع المبالغ المطلوبة . وأن يفرق النحاس عليهم مقادير متناسبة لما يدفعونه فوافق الجميع على ذلك وأخذوا في تنفيذه في ١٦ ذي الحجة ١٠٤٣ هـ وتموه في آخر شعبان من السنة التالية

وكان ذلك ثقلا عظيم على كاهل المصريين لانه لم ينج من هذه الضريبة غني ولا فقير فقلت النقود وغلت الحبوب وسائر المأكولات غلاءً فاحشاً وزاد في الطنبور نغمة أن النيل في السنة التالية لم يكن وفاؤه حسناً لكن الناس استغلوا الارض غلة متوسطة

مظالم وتعديات

وبعد يسير دعي احمد باشا الى الاستانة فسار ولم يدفع الاموال التي جمعت للخزينة فرفع المصريون شكواهم بشأن ذلك فلما وصل الاستانة حكم عليه بالاعدام . وتولى مكانه الوزير حسين باشا فجاء مصر في عصابة من الدروز التقطهم من كل ناد وكانوا من قاطعي السبل فساموا المصريين أنواع العذاب نهباً وقتلا فاضطربت الاحوال وأقفلت الحوانيت ووقفت حركة الاعمال . وهذا اصل استهجان المصريين لكلمة « درزي » على ما يظن

وأبطل حسين باشا حقوق الوراثة فاذا مات أحد الناس استولى هو على تركته وأحرم منها ورثته الايتام او الارامل او الثكالى واذا اراد احد الانتقام من عدو له يكفيه أن يشي به الى حسين باشا بأنه غني او ابن غني فيزجه الباشا في السجن ولا يخرج منه الا بالبذل الكثير . ولم يكن يمر يوم لا يطوف فيه حسين باشا المدينة في موكبه ولا تغيب الشمس قبل ان يقتل رجلا او رجلين او اكثر . ويخطر له احياناً ان يقتل كل من لاقاه في طريقه انساناً كان او حيواناً . وقد حسب عدد الذين ذهبوا فريسة عتو هذا الغاشم في مدة حكمه وهي سنة و ١١ شهراً فبلغوا

نحواً من الف ومائتي نفس غير الذين كان يقتلهم بيده . وكان له هيبة في قلوب رجاله فأراد يوماً ان لا يشاركوه بالقتل والنهب فحظر عليهم ذلك فلم يعودوا يجسرون على المخالفة ولم يسمع بشيء من تعدياتهم من ذلك الحين

ثم اقيل وخلفه الوزير محمد باشا بن احمد باشا وابن ابنة السلطان سليم الثاني . وفي شوال من سنة ١٠٤٧ هـ وردت اليه الاوامر ان يرسل الف وخمسمائة مقاتل نجدة للحملة العثمانية الى بغداد فأرسل تلك الفرقة بقيادة امير الحج قنسو بك في محرم سنة ١٠٤٨ هـ فسارت ولم ترجع الى مصر الا بعد الاستيلاء على تلك المدينة في صفر سنة ١٠٤٩ هـ

واتبع هذا الباشا خطوات سلفه بالاختلاس والنهب فجمع ثروة عظيمة من تركات الامراء والعلماء فقام عليه الورثة وبعد الجهد تمكنوا من تحصيل نصف الاموال وازداد ظلماً وعتوًّا حتى منع الصدقات التي كانت تدفع الى الارامل والايتام واخذها لنفسه فكثرت التظلمات وتعددت العائلات المعسرة . وفي يوم الخميس ١٦ شوال سنة ١٠٤٩ هـ توفي السلطان مرادا الرابع



ش ١٤ : نقود السلطان مراد الرابع بن احمد

وترى في شكل ١٤ صورة النقود الذهبية للسلطان مراد الرابع ضربت في القاهرة سنة ١٠٣٢ هـ وهي سنة توليته

سلطنة ابراهيم بن احمد

من سنة ١٠٤٩ — ١٠٥٨ هـ او من ١٦٤٠ — ١٦٤٨ م

فظن المصريون ان في تغيير السلطان منجاة لهم مما كانوا يكابدونه . فبويع اخوه السلطان ابراهيم بن احمد وامر حالا باستبدال محمد باشا واحرمه من العطية التي كانت تعطى لحاكم مصر عند ما يستقيل من منصبه . لكنه امر بعد ذلك ببقائه فعاد الى اعماله وازداد ظلماً وعسفاً ففتك بالناس فتكا ذريعاً لم يبق ولم يذر

ثم استبدل محمد باشا بمصطفى باشا الملقب بالبستانجي [1] وكان ابي النفس على نوع ما الا ان كاتبه احمد افندي كان عاتياً غشوماً وكانت ازمة الاحكام بيده فاستبد

(١) هو لقب فرقة من الجنود العثمانية يومئذ رئيسها يعرف بالبستانجي باشي وهو من أعظم وزراء الدولة

بها فكره المصريون الحياة من اجله واتفق في ايامه تقصير النيل فازدادت الاثقال بغلاء الحبوب . ولم يكن الباشا يتعرض للاحكام مطلقاً فكثرت السرقات حتى لم ينج حي من احياء القاهرة من النهب واضطر الناس الى مهاجرة بيوتهم . وكان رئيس الضابطة اذا جيء اليه ببعض اللصوص لا تغيب عليهم الشمس في السجن . ومثل ذلك كان يفعل الكشاف « حكام الاقاليم » فتواترت التشكيات الى الباشا فاضطر الى عزل رئيس الضابطة وتولية كنعان بك مكانه فاهتم هذا بالقبض على اللصوص فسجن عدداً كبيراً منهم

وفي شوال سنة ١٠٥١ هـ ثارت الجهادية وتمرد الجاويشيون على رئيسهم الامير علي لانه لا يفرق الاعطيات الا على كتبته فلم ير الباشا بداً من عزله وتولية عابدين بك في مكانه . فلما رأى سائر الجيش ما كان من فوز الفئة الثائرة ثاروا جميعاً وادعوا ان مخازن الحبوب فارغة وطلبوا معاشاتهم المتأخرة منذ سنة . فعين محمد افندي قاضي العسكر لتحري دعواهم فتفقد مخازن الحبوب فرآها حقيقة فارغة وعلم ان ما كان فيها باعه الكاتب واخفى ثمنه . فاضطر الباشا مراعاة لطلب الجمهور أن يتخلى عن كاتبه مع شدة حبه له فاستنجد الجاويشية فانجدوه وأعادوه الى مركزه فازداد تمرداً وبالغ في الانتقام . ثم استقال مصطفى باشا وتولى الوزير مقصود باشا وكان والياً على ديار بكر قديماً . فلما استلم مقاليد الاحكام بمصر بحث عن تصرفات سلفه فاطلع على اعماله فقبض على كاتبه والكخيا وجلدهما وأجبرهما على ارجاع مائتي كيس من النقود الى الخزينة . اما مصطفى باشا فأرسل الى الاستانة وهناك اخذ منه مائتا كيس سلمت للخزينة الشاهانية وأصبح في جملة الوزراء السبعة العظام

الوباء

وفي ايام مقصود باشا قاست مصر امرّ العذاب من وباء وفد عليها كان أصعب مراساً من الوباء الذي وفد في ايام علي باشا وجعفر باشا لانه كان عاماً لم ينج من اعابته الشيوخ ولا الشبان وقد أصاب من الشيوخ واحداً في الثمانية . ظهر هذا الوباء اولا في بولاق باوائل شعبان سنة ١٠٥٢ هـ وبعد ذلك بشهرين ظهر في القاهرة . وما زال على معظمه من اول ذي القعدة من تلك السنة الى غاية صفر من سنة ١٠٥٣ هـ ثم أخذ بالتناقص شيئاً فشيئاً ولم ينقض حتى انقضى الشهر الثاني . ولم يكن يسمع الا بالوفيات المتتابعة في كل ساعة . وكانت الجثث تنقل

بالعشرات دفعة واحدة فيمر في الشارع الواحد أحياناً ثلاثون او اربعون جنازة . وقد روى ابن ابي السرور وهو من المؤرخين المعاصرين ان جملة من صلى عليهم من المتوفين في الجوامع الخمسة الرئيسية في القاهرة في أثناء ثلاثة اشهر الفان وتسعماية وستون . وصاروا في آخر الامر يدفنون موتاهم بلا صلاة وعدد هؤلاء لا يقل عن عدد الذين صلي عليهم . أما خارج القاهرة فلم يكن الوباء أقل فتكا ويقال ان ٢٣٠ قرية أصبحت خراباً لاصابة سكانها جميعاً بذلك الداء

مقصود باشا

فلما رأى مقصود باشا ما ألمّ بمصر من الدمار سعى في اصلاح الاحوال جهده فاستعمل الرفق والغى الضرائب التي وضعها أسلافه بغير الحق . وجعل الوراثة الى الاقرباء الشرعيين مع دفع شيء من التركات الى الحكومة وتحرى التعديات تحرياً شديداً وشدد في القبض على اللصوص فقبض على كثيرين منهم فقتل بعضاً وسجن بعضاً وقاصّ آخرين حسب ذنوبهم مع الصرامة فاستكنت الناس وطابت قلوبهم . وبينما كان هذا الباشا ساعياً في ما تقدم ظهرت في الاسكندرية في ٢٠ ذي القعدة من تلك السنة ثورة كدرت أعماله . وذلك ان نحواً من ستمائة من المسيحيين كانوا تحت طائلة القصاص مغلولين في سجون الاسكندرية ففي اليوم المذكور فتقوا السجون والمسلمون في الجوامع يصلون وطفقوا ينهبون الحوانيت والمخازن والبيوت ولم يبقوا ولم يذروا ولما ملأوا جعبة مطامعهم نزلوا الى مركب كان بانتظارهم في البحر وأقلعوا يطلبون الفرار

ولم يكن ذلك كل ما هدد مقصود باشا وحال دون مشاريعه بل هناك ما هو أدهى وأمرّ . وذلك ان جماعة السناجق تآمروا على عزله في يوم الجمعة ١٢ رمضان سنة ١٠٥٤ هـ باجتماع عقدوه في بيت الامير رضوان بك الملقب بابي الشوارب . وسبب ذلك ان مقصود باشا كان قد طلب اليهم حباً بايفاء رواتب الجيش عن شهر رمضان ان يدفعوا الثلث الاول من المال الذي يطلب منهم للخزينة عن الاقطاعات العسكرية التي في أيديهم . فرفضوا بالاجماع وطلبوا عزل بعض الموظفين الذين يعدونهم من أنصار الباشا . فلم لهم الباشا بما أرادوا فلم يقنعوا بذلك فكتبوا الى الاستانة يشكون من سوء تصرفه ووافقهم كثيرون من الاعيان فكتب اليه الباب العالي رأساً ما مفاده « ان الحضرة الشاهانية لم تعلم أسباب الثورة الجهادية التي انتشبت في مصر وتتعجب كيف ان الباشا لم يبلغ الباب العالي خبرها » فاجاب

الباشا انه لم يحصل لديه ما يدعى ثورة وانما هناك بعض الاختلافات التي يرجو اصلاحها بالتي هي أحسن ولذلك لم يكن ثمّ حاجة لابلاغها . فطلب اليه الباب العالي أن يتحرى ويعاقب المعتدين ويصرف الامر بما يتراءى له . ومع كل ذلك اضطر الى الاذعان لكنه أراد الفتك بالامير علي بك والامير ماماي بك والدفتردار شعبان بك لعلمه انهم زعماء تلك الثورة فاعد لهم كميناً ليقتلوهم في الديوان وعين لذلك يوم الاثنين في ٢٣ ذي الحجة سنة ١٠٥٤ هـ لكن الدفتردار نزل الى الديوان وحده في ذلك اليوم فشاور الباشا عقله بين أن يفتك به وحده أو يخفي ما في ضميره ريثما يفتك بالثلاثة معاً فاقر أخيراً على ارجاء ذلك العمل الى يوم آخر

ايوب باشا وغيره

وفي اليوم التالي جاء الفرمان بعزله وتولية الدفتردار شعبان بك قائمقاماً يتعاطى الاحكام وقتياً فشق ذلك على الباشا لكنه أذعن وسلم مقاليد الاحكام لشعبان بك فكتب السناجق الى الباب العالي يطلعونه على حقيقة ما حصل في أيام الباشا السابق ويطلبون اليه الاسراع في ارسال من يخلفه فانفذ اليهم ايوب باشا . وكان قبل ذلك الحين من رجال القصر الشاهاني . فلما عهدت اليه هذه الولاية تردد في قبولها لما رأى من الاخطار المحدقة بها لكنه لم يرَ بدًّا من قبولها . وقد كان رجلا حازماً مستقيما استعان برجاله على ادارة الاعمال فلم تمض سنتان على حكمه حتى استتب النظام وسادت الراحة . ثم استقال من ذلك المنصب بعد أن صار وزيراً وعكف على العبادة واعتزل السياسة وزهد زهد الدراويش فتنازل عن أملاكه في الاستانة للدائرة الخاصة الهمايونية وانفرد في أحد المعابد في الروملي . فولى مكانه الوزير محمد باشا حيدر سنتين ونصف ولم يحسن الادارة فارتبكت الاحوال

وفي ١٠ رجب سنة ١٠٥٧ هـ ثارت فرقة من الانكشارية في مصر القديمة فهددهم والي الشرطة فازدادوا تمرداً فساروا الى الباشا وطلبوا قتل ذلك الوالي ولم يكن ذنبه الا انه قام بما عليه فوافقهم الباشا على ما أرادوا . اما الوالي فكان من وجاق الجاويشية . فلما علم هؤلاء بعزم الباشا قاموا يشكون من سوء تصرفه بصوت واحد فخاف أن تبلغ هذه التشكيات مسامع الباب العالي فتعود العاقبة وبالاً عليه فاجتمع بقنسو بك واستشاره بما يفعل وكان هذا لا يشير الا بما يعود عليه بالمنفعة الشخصية فاشار على الباشا أن يرفع الى الاستانة تقريراً سرياً يشرح فيه ما حضل من القلاقل وينسبها جميعها الى الاميرين رضوان بك وعلي بك

وينسب اليهما ايضاً اختلاس الخزينة المصرية وانهما سلباه منصب امير الحج وحكومة جرجا كل ذلك لكي يرجع قنسو بك وماماي بك الى منصبيهما

رضوان بك وعلي بك

فباشر الباشا كتابة ذلك التقرير وطلب الى بعض الاعيان أن يوقعوا عليه فبلغ ذلك مسامع رضوان بك فاسرع الى كتابة تقرير مناقض لتقرير الباشا وبعث به الى الاستانة فوصل قبل تقرير الباشا وفيه ما فيه من التشكيات ضد قنسو بك وماماي بك فورد الجواب من الاستانة مفوضاً الى رضوان بك وعلي بك أمر النظر في تلك القضية . وفي ٢١ جمادى الاول سنة ١٠٥٧ هـ ورد الفرمان بذلك الى الباشا وفي ٢٧ منه استدعاهما الباشا الى القلعة فاستدعيا قنسو بك وماماي بك وأمرا بقتلهما وقتل امراء آخرين كانوا على دعوتهما . ولم تكد تنخلص مصر من دسائس هؤلاء حتى ظهرت دسائس مصطفى كخيا الملقب بالششنير لانه لم يسمّ سنجقاً عوضاً من قنسو بك . وفي ٨ رمضان من تلك السنة وردت الاوامر الى علي بك أن يترك القاهرة ويتوجه حالا الى حكومته في جرجا . وبعد ثلاثة ايام استدعى الباشا رضوان بك الى وليمة في القلعة فخاف من دسيسته فابى الحضور فغضب عليه الباشا وجرده من امارة الحج فخرج رضوان بك من القاهرة في مائتين من رجاله وفيهم عدة من الامراء والكشاف واتحد مع علي بك فبعث الباشا على اثرهما الفين من جنوده ونحو خمسمائة من الانكشارية فاجتمع الجند في الرميلة واقروا على اغفال اوامر الباشا . ثم وردت الاوامر من الاستانة بتثبيت رضوان بك وعلي بك في منصبيهما . فاضطر الباشا الى استقدام الاميرين فقدما الى القاهرة في ١٩ رمضان بما لهما من الرواتب والحقوق فسعى الى مصالحتهما مع مصطفى كخيا

وفي ٦ ذي الحجة من تلك السنة شاع في القاهرة ان الوزير مصطفى باشا سمي على مصر عوضاً من محمد باشا بن حيدر . وفي ٢٦ منه وردت الاوامر قاضية باعادة محمد باشا الى منصبه . وفي ١٧ رجب سنة ١٠٤٨ هـ توفي السلطان ابراهيم وتولى مكانه السلطان محمد الرابع

وترى في شكل ١٥ صورة النقود الفضية للسلطان ابراهيم بن احمد ضربت في القاهرة سنة ١٠٤٩ هـ



ش ١٥ : نقود السلطان ابراهيم بن احمد

سلطنة محمد بن ابراهيم

من سنة ١٠٥٨ - ١٠٩٩ هـ او من ١٦٤٨ - ١٦٨٧ م

وبلغ خبر ذلك التغيير الى مصر في اوائل رمضان مع عزل محمد باشا وتولية الوزير احمد باشا فاستلم هذا زمام الاحكام مدة سنتين كلهما اضطراب وقلاقل

واول تلك القلاقل كانت سنة ١٠٦٠ هـ بسبب تقصير النيل فانه لم يرتفع تلك السنة اكثر من ١٦ ذراعاً فلم يرتو من ارض الصعيد الا الثلث أما الوجه البحري فلم يرتو منه شيء تقريباً . فغلت الاسعار حتى خيف من المجاعة

اما الباشا فلم يكن يهمه غير تكثير الضرائب مع انه لم يكن يرسل منها الى الاستانة الا الثلثين وكان لسوء نيته يرسل تلك المبالغ في عهدة رضوان بك ليحمل الباب العالي على الشك بامانته فيتغير خاطر السلطان عليه . وكان اتماماً لكيدته يكتب الى الباب العالي على التتابع يشكو من تصرف رضوان بك ويطلب خلعه عن امارة الحج وتقليدها لعلي بك . وكان هذا على ما علمت من الصداقة مع رضوان لكنه لم يكن يعلم بدسائس الباشا . اما الباشا فكان في نيته ان يوقع الضغائن بين الاميرين فيحل عرى اتحادهما لكنه لم يتم مقصده حتى أتى الامر العالي بعزله يوم السبت ٦ صفر سنة ١٠٦١ هـ ورضوان بك لم يرجع الى القاهرة بعد . ولم تكن نتيجة مساعي احمد باشا الا زيادة تألف قلبي ذينك الاميرين وكان من كرم أخلاقهما ان كلا منهما كان يتنازل للآخر عن امارة الحج فاعجبت هذه الاريحية المصريين فاحبوهما وبالغوا في احترامهما حتى أقاموا لهما دعاء عمومياً في الرميلة . والباشا اذ ذاك محبوس في القلعة ولم يفرج عنه حتى دفع للخزينة مبالغ وافرة . فتولي مكانه الوزير عبد الرحمن باشا وما زال الى اول شوال سنة ١٠٦٢ هـ وقد قاسى ما قاساه سلفه من السجن والاهانة لانه سار على خطواته . فاختار الباب العالي الوزير محمد باشا ليقوم مقامه في ٥ شوال من تلك السنة ولكنه لم يدخل القاهرة الا يوم الثلاثاء في ٨ محرم سنة ١٠٦٣ هـ

وما زالت الولاة تتوالى على مصر ولا شيء من أعمالهم وأحوالهم يستحق الذكر . وفي آخر الامر تحول النفوذ كله من أيديهم الى ايدي البكوات المماليك وهم يعدون مصر وطنهم ويغارون عليها . اما الباشوات اذا اتوا مصر لا يكون

ديدنهم الا اكتساب الثروة باية طريقة كانت لعلم كل منهم انه لا يلبث ان يأتيه الامر بالعزل وقلما عزل أحدهم ولم يكن السجن مأواه

السلاطين سليمان بن ابراهيم واحمد بن ابراهيم ومصطفى بن محمد

من سنة ١٠٩٩ - ١١١٥ هـ او من ١٦٨٧ - ١٧٠٣ م

فالسلطان محمد الرابع أقيل من السلطنة في ٣ محرم سنة ١٠٩٩ هـ واودع السجن حتى مات (سنة ١١٠٥) وبويع السلطان سليمان الثاني وبعد ٣ سنوات توفي (في ٢٠ رمضان سنة ١١٠٢ هـ) فبويع السلطان احمد خان ويدعى احمد الثاني وبعد ٣ سنوات ونصف توفي (سنة ١١٠٦) فبويع ابن اخيه السلطان مصطفى خان وهو مصطفى الثاني بن السلطان محمد الرابع . وبعد ٩ سنوات تقريباً (في جمادى الاولى سنة ١١١٥ هـ) أقيل وتوفي في السجن (في محرم سنة ١١١٩ هـ)

سلطنة احمد بن محمد

من سنة ١١١٥ - ١١٤٣ هـ او من ١٧٠٣ - ١٧٣٠ م

وبويع اخوه احمد خان وهو احمد الثالث وكانت مدة حكمة على المملكة العثمانية نحواً من ٣٠ سنة . وفي ايامه حصلت ثورات عديدة انتهت بتحول سلطة الباشوات ونفوذهم الى البكوات المماليك . وكانت قلعة الجبل سجناً للباشوات الذين كانوا يتولون الاحكام ولا يهمهم الا الكسب الشخصي

وقد توالى على مصر من سنة ١٠٦٣ هـ الى ١١١٩ هـ اثنان وعشرون والياً أغضينا عن ذكرهم لعدم أهميتهم . وفي سنة ١١١٩ هـ في ايام السلطان احمد خان تولى مصر حسن باشا وكان على القاهرة قاسم عيواظ بك بوظيفة شيخ بلد

ومشيخة البلد منصب كان يتولاه أحد البكوات المماليك كما يتولون ادارة المديريات ويقابل محافظة القاهرة اليوم . ولم يكن المنصب بنفسه مهماً ولكن تراخي الباشوات واستفحال امر المماليك جعل لهذا المنصب اهمية كبرى حتى افضى النفوذ بتوالي الايام الى صاحبه وصار اليه الامر والنهي كما ستراه في ما يلي

قاسم بك وذو الفقار بك

وكانت المماليك في مصر على حزبين كبيرين يعرفان بالمماليك القاسمية نسبة الى قاسم بك والفقارية نسبة الى ذي الفقار بك . وكان هذان الحزبان لا ينفكان عن المنافسة يحاول كل منهما اكتساب النفوذ له واذلال الآخر . اما اصل هذين الحزبين ففيه اقوال منها انهما ينسبان الى اخوين هما قاسم بك وذو الفقار ولدي سودون احد امراء المماليك في عهد السلطان سليم الفاتح وان السلطان سليماً هو الذي نشطهما ونشط احزابهما . وقد ذكر الجبرتي لذلك قصة طويلة لا حاجة بنا الى ذكرها . وبعضهم يقول ان هذين الحزبين ينسبان الى قاسم عيواظ بك الدفتردار وذي الفقار بك الكبير سنة ١٠٥٠ هـ وكان قاسم عيواظ بك رئيس الطائفة القاسمية وذو الفقار بك رئيس الفقارية وكان لكل من هاتين الطائفتين مناقب مختصة بها . فالفقارية كانت توصف بالكثرة والسخاء والقاسمية بالثروة والبخل . وشارة الفقارية علمٌ ابيض مزاريقه برمانة والقاسمية علمٌ احمر

وكانت هاتان الفئتان قبل تولي حسن باشا في وفاق تام فلما جاء خشي من اتحادهما فعمد الى الدسائس فألقى بينهما الشقاق فحصلت بين الطائفتين وقائع دامت ثمانين يوماً فكانوا يخرجون من القاهرة الى مكان يعرف بقبة العرب يومياً ويأخذون بالكفاح من شروق الشمس الى غروبها ثم يعودون الى القاهرة فيقضون الليل بسلام في بيوتهم بين نسائهم وأولادهم ثم يعودون في الصباح التالي الى المحاربة . ومن الغريب أن هذه المحاربات لم تؤثر في الراحة العمومية مطلقاً فظلت الاشغال جارية في مجراها والحوانيت والمخازن تفتح وتقفل كالعادة

مشيخة اسماعيل بك

وانتهت تلك الوقائع بوفاة قاسم عيواظ بك فأسف عليه الناس وبكوه بكاءهم على حاكم عادل أو أب حنون بارّ . ولم يبق صديق ولا عدوٌ حتى بكاه لانه كان فضلا عن حكمته وعدله ودعته شجاعاً باسلا أبي النفس . فأقاموا ابنه اسماعيل بك مكانه شيخ بلد وصادق الباشا على ذلك لظنه ان اسماعيل لصغر سنه يكون آلة بيده يديرها كيف شاء فزاد كدر ذي الفقار بك واشتد حنقه لانه كان ينتظر أن يأول ذلك المنصب اليه . وكان اسماعيل عاقلا حكيما كوالده عارفاً وجه الربح والحق فسعى في الوفاق مع طائفة الفقارية فاتحدت الطائفتان على الباشا . وكان اسماعيل بك من الجهة الاخرى يظهر الطاعة والرضوخ لاحكام الباشا لانه رئيسه لكنه لم

ينفك ساعياً سرًّا في خلعه فكتب عنه الى الاستانة ففاز بعزله فجاء غيره ثم أبدل بآخر فآخر واسماعيل بك في منصبه والرعية يحبونه الى ما يشبه العبادة

ومما يحكى عنه ان احد تجار القاهرة في ايامه واسمه عثمان باع لاحد القبقجية (لقب يعطى للحرس السلطاني) ثلاثمائة قفة بن الى اجل مسمى وكتب عليه بذلك صكا. فقبل الاستحقاق جاء من الاستانة اعلان بخيانة القبقجي والحكم عليه بالاعدام حالاً فجيء به الى الباشا فقتله ووضع يده على تركته وفيها البن كما هو. فعلم عثمان التاجر بذلك فعرض لاسماعيل بك ماكان من امر البن فأجبر الباشا أن يرجع البن لصاحبه قبل كل شيء ففعل فأصبح عثمان في حال من الامتنان لا يعرف كيف يبينها. فلاح له ان يهديه علبة مرصعة وبضعة قناطير من السكر النقي فرفض اسماعيل بك تلك الهدية وخاطب عثمان التاجر قائلا « اذا كان المال الذي حصلت عليه بواسطتي حقاً لك فأكون قد فعلت الواجب عليّ والله يكافئني فاذا قبلت هديتك أظلم نفسي. اما اذا كان هذا المال ليس لك وانما حصلت عليه بالحيلة فقبولي هديتك يعد مشاركة لك بالخيانة لكنني مع ذلك اقبل السكر الذي حملته اليّ على ان تقبض ثمنه من وكيلي لاني سآمره ان يدفعه اليك

ويحكى عنه ايضاً انه كان يأدب في ليالي رمضان مأدبات يجتمع اليها العلماء والفقهاء والمشايخ وقراء القرآن ولم يكن يؤذن لغير هؤلاء في الحضور فيها. فرأى ذات ليلة رجلا بين الحضور عليه ملامح الكآبة واليأس فأوصى بعض الخدم متى ارفض الاجتماع أن يأتوا به اليه ففعلوا فلما حضر بين يديه أعطاه مصحفاً وأمره ان يتلو عليه سورة. فتوقف الرجل وجلا ثم ترامى على قدمي البك متضرعاً وقال « يعش سيدي البك اني رجل نجار لا اعرف القراءة وانما أتيت الى هذه المأدبة متنكراً بثوب الفقهاء لاملأ جوفي من الطعام فاني في حالة من الفاقة شديدة » فأنصفه ولم يكتف بالاغضاء عن ذنبه لكنه جعله في عداد خدمته وجعل لعائلته راتباً معيناً وصار هذا النجار بعد ذلك من أصدق الخدمة وأكثرهم غيرة وهمة

وما زال اسماعيل بك شيخاً للبلد ١٦ سنة تقلب في اثنائها على مصر عدة باشوات كانوا اسما بلا مسمى. وكان لحسن سياسته قد أوقف الفقاريين عن كل حركة لتظاهره انه على وفاق معهم فلم يجعل لهم فرصة يتحدون بها عليه. على أنه ارتكب خطأ واحداً آل الى قتله. وذلك ان احد المماليك الفقارية واسمه ذو الفقار ايضاً كان له عقار يقوم بنفقات عائلته فاختلسه منه احد المماليك القاسمية (من مماليك

اسماعيل بك) فرفع ذو الفقار دعواه الى شيخ البلد (اسماعيل بك) فلم يصغ لطلبه وقضى بالعقار لمملوكه . فشق ذلك على ذي الفقار فرفع دعواه الى زعيم الفقارية ويقال له شركس بك . وكان خصما لاسماعيل بك بالفطرة فسار الى الباشا وخاطبه بشأن تصرف اسماعيل بك . وكان في قلب الباشا حزازات من الحسد عليه فوافقه على الايقاع به ثم قال له « ليس لك وسيلة افضل من ان تبعث أحد مماليكك وتأمره بقتله وانا اجعل له جميع ما يتركه من المال والنساء مكافأة لاتعابه »

فوافقه على رأيه وعين لتلك الفعلة اول يوم يجتمع فيه الديوان وأمر مملوكه ذا الفقار أن يستعد لاجرائها فقبل اعتماداً على وعد الباشا . ففي اليوم المعين جاء ذو الفقار الى الديوان وفيه اسماعيل بك فتقدم اليه وقبل يده قائلا « أرجو أن تأمر بارجاع عقاري اليّ » فأجابه اسماعيل بك « سننظر في طلبك هذا » فألح عليه فانتهره فاستل خنجراً ماضياً بقربه بطنه فتدفقت امعاؤه ومات لساعته في وسط الديوان فهجم رجال الباشا وقتلوا كل من كان هناك من رجال اسماعيل ولم ينج منهم الا سريع العدو . هكذا كانت نهاية حكم اسماعيل بك سنة ١١٣٦ هـ فنقلت جثته الى بيته ثم دفنت بجانب جثة أبيه بجوار باب اللوق

فتولى مشيخة البلد شركس بك واستولى ذو الفقار على جميع ممتلكات اسماعيل بك ونسائه حسب وعد الباشا فأصبح رجلا عظيما يشار اليه بالبنان وفي حوزته مئات من المماليك فخافه شركس بك وأخذ يسعى في اذاقته ما أذاقه لاسماعيل بك . فعلم ذو الفقار بتلك الدسائس فجمع اليه رجاله وفيهم عدة من الرجال العثمانيين وهجم على شركس بك فجرت واقعة لم يستطع رجال شركس الثبات فيها أكثر من ربع ساعة فقتل معظمهم وفرّ الباقون وزعيمهم معهم يطلبون الصعيد وهو الملجأ الوحيد للبكوات المغضوب عليهم

ذو الفقار بك

فتولى ذو الفقار مكانه مع لقب بك بعد أن افرّ الباشا على ذلك وأصبح ذو الفقار عدوًّا لاترابه البكوات وعلى الخصوص لابي دفية (سمي بذلك لانه كان يتشح برداء كبير يقال له دفية) ثم انبئ ذو الفقار بك ان ابا دفية ساع في اهلاكه وحاول ذلك مراراً ولم ينجح . اما شركس بك فجمع دعاته في الصعيد وسار بهم نحو القاهرة فارسل ذو الفقار بك عثمان كاشف أحد كبار قواده في فرقة من المماليك لمحاربته فتقهقر شركس ورجاله مراراً حتى لحق ببلاد البربر

فسكر ذو الفقار من خمرة النصر وأخذ في الانتقام من البكوات الذين في القاهرة وقتل منهم من يظن فيه الانتماء الى شركس بك وهم كثيرون فاتحد من بقي حياً منهم مع رئيس الشرطة والاغا رئيس الانكشارية وبعثوا الى شركس بك بما كان من فعلة ذي الفقار وتعاهدوا جميعاً على محاربته وانضم اليهم مصطفى القرد وكان من اعداء ذي الفقار ومعه جماعة من الرجال الاشداء . فقدم شركس بك الى القطر المصري فعلم ذو الفقار بذلك فجمع اليه العلماء والمشايخ وشاورهم في الامر فاجمعوا على عدم مناسبة الهجوم في تلك الحال الا اذا تأكد الفوز فلم يصغ لمشورتهم فارسل عثمان بك أحد قواده لمحاربة شركس بك فحصلت بينهما واقعة قتل فيها مصطفى القرد وغرق شركس بك في النيل وهو يحاول الفرار . فبعث عثمان بك برأسيهما الى ذي الفقار . اما هذا فلم يهنأ بذلك النصر لانه قتل بعد قتل عدوه شركس بيومين بمكيدة أعدها له البكوات في القاهرة — وذلك انهم البسوا واحداً منهم دفية وجاؤا به الى بين يدي ذي الفقار وقالوا له « هذا ابو دفية قد جعله الله في ايدينا » وكانوا قد جعلوا تحت دفيته عيارين ناريين . فلما وقف بين يديه أطلقهما عليه دفعة واحدة فسقط ذو الفقار مضرجاً بدمائه في وسط ديوانه سنة ١١٤٢ هـ فعلم عثمان بك بما أصاب رئيسه فهرع للاخذ بثاره فدخل القاهرة وجعل يفتك بمن يصادفه في طريقه فخافه الجميع

ثم ان محمد بك أحد البكوات الذين كان يترقبهم عثمان بك رأى منصب مشيخة البلد خالياً فطمع فيه فعاهد صديقه صالح كاشف على أن يقتلوا من بقي من زملائه البكوات بمكيدة ينصبها لهم . فأدب محمد بك مأدبة فاخرة دعاهم اليها فلبوا دعوته ثم علموا بمكيدته فقاوموه مقاومة شديدة وتمكنوا من قتله . فيئس صالح كاشف من مرامه ففر الى القسطنطينية بعد ان شاهد رؤوس البكوات ملقاة على الطريق امام جامع الحسين . ثم عقب هذه القلاقل ضربة أشد وطأة نعني الوباء الذي أصاب مصر في تلك السنة ويدعى طاعون الكي فانه انتشر في البلاد انتشاراً سريعاً وفتك بالعباد فتكا ذريعاً . ورافق كل هذه الضربات خلع السلطان احمد الثالث في جمادى الاولى سنة ١١٤٣ هـ





ش ١٦ : نقود السلطان احمد بن محمد

وترى في شكل ١٦ صورة النقود الذهبية للسلطان احمد بن محمد مضروبة في القاهرة بتاريخ سنة ١١١٥ هـ

سلطنة محمود بن مصطفى

من سنة ١١٤٣ – ١١٦٨ هـ او من سنة ١٧٣٠ – ١٧٥٤ م

وبعد عزل السلطان احمد بويع ابن أخيه محمود بن مصطفى خان وهو السلطان الرابع والعشرون من بني عثمان ويدعونه محموداً الاول وبقي هذا على كرسي السلطنة خمساً وعشرين سنة . أما الباشوات الذين تولوا مصر في أيامه فلم يكونوا أكثر أهلية من أسلافهم وكانت الاحكام قائمة بمشايخ البلد ولهم الحل والعقد لا يستطيع الباشوات معارضتهم في شيء

مشيخة عثمان بك

فبعد قتل ذي الفقار بك تولى مكانه عثمان بك المتقدم ذكره فرقى كثيرين من مماليكه الى رتبة البكوية ليقوموا مقام الذين هلكوا بالحوادث الاخيرة . وكان عثمان بك عادلا حازماً ولكنه كان صارماً لا يراعي في تنفيذ العدل جانباً . فعلم مرة أن احد بكواته سعى في اقليمه ظلماً فاستدعاه اليه فتحقق ارتكابه فقطع رأسه . ويحكى عن عثمان بك حوادث كثيرة تشير الى حزمه واستقامته وقسطه لا بأس من ذكر بعضها على سبيل المثال

يحكى أن حمّاراً من حماري القاهرة أراد ترميم مذود حماره . وهو يفعل ذلك عثر في أحد جدران البيت على وعاء مملوء ذهباً ففرح جدًّا وأخذ الوعاء وسلمه الى امرأته وأوصاها أن تكتم الامر لئلا ينكشف للحكومة فتأخذ المال منه لان لها وحدها الحق بالاستيلاء على مخزونات الارض . فطلبت المرأة من زوجها ان يبتاع لها حلياً وثياباً فاخرة لتتمتع بتلك الهبة فأبى زوجها اجابة طلبها لئلا يقود ذلك الى كشف الحقيقة فاغتاظت وأسرعت لساعتها ووشت به الى عثمان بك فاستدعى الحمار وبعد أن سمع حقيقة الحال صرفه قائلا « احفظ ما وهبك الله وطلق امرأتك وعش بسلام »

ولما جاء الوباء الى مصر كان عثمان بك في أول حكمه فلما رأى الجوع الذي عقب الوباء فتح مخازنه وخزائنه وفرق الاقوات والاموال في الناس . ومع ذلك لم يستطع النجاة من مكايد ذوي المطامع وفي مقدمتهم ابراهيم واسماعيل رضوان. الاول نكيا[1] الانكشارية والآخر نكيا العزب وكان كلاهما من المماليك الواحد من طائفة القزدغلية

(١) ويكتب ايضاً كتخدا وكان لكل وجاق نكيا وفي عهدته ملاحظة شرطة ذلك الوجاق وتضاياه

والآخر من طائفة الجلفية . وأصل الطائفة الاولى مملوك يقال له القزدغلي كان سروجياً وأصل الطائفة الثانية احمد الجلفي كان في أول امره شيالا وأغناه الله بطريقة في غاية الغرابة لا بأس من ذكرها وهي :

جاء بعض المماليك الى احدى معاصر الزيت ليبتاع مؤونة بيته من الزيت مدة السنة وكان احمد الجلفي شيالا في تلك المعصرة فابتاع المملوك الزيت واستأجر احمد فحمله وسار معه حتى بلغا بيته فأنزل الحمل ووقف ينتظر اجرته . فجاء المملوك وطلب اليه أن يساعده في اخفاء مبلغ من النقود في أحد جدران البيت وألح عليه أن يكتم الامر سرًّا وأعطاه بضعة دراهم مكافأة لذلك . فساعده وأخذ الدراهم وسار في سبيله حامداً شاكراً . وبعد ثلاثين يوماً اتفق له المرور بالقرب من ذلك البيت فشاهد جماهير مجتمعة . ثم علم أن ذلك المملوك توفي وقد عرضت تركته للبيع . فتقدم احمد وابتاع البيت الذي فيه المخبأة وبعد ارفضاض الجمع استخرج النقود وسار بها الى قريته (جلف) في مصر العليا وامتلك ممتلكات كثيرة ثم اتسعت ثروته وما زال حتى أصبح زعيماً لعصابة كبيرة نسبت اليه

وكان ابراهيم واسماعيل رضوان في بادىء الرأي على تباين كلي بالادبيات والماديات : كان ابراهيم في ضيق من المعاش مع اقدام وبسالة ومطامع كبيرة . وكان اسماعيل غنياً بليداً لا يهمه الا التمتع بالملذات والشهوات . فكان ابراهيم في احتياج الى اسماعيل ولذلك كان يتقرب منه . ثم تزوج ابراهيم ابنة محمد البارودي أحد التجار الاغنياء وأخذ معها مالا كثيراً فتمكن بذلك من التقرب الى بيت شيخ البلد والقاء المفاسد فيه بواسطة بعض المماليك والاتراك وغيرهم من ذوي الرتب كان يستعملهم آلة لتنفيذ مآربه . ثم تأتى له الارتقاء الى رتبة البكوية مع صديقه اسماعيل رضوان فصار اسمه رضوان بك واتحد الاثنان على السراء والضراء ووحدا ممتلكاتهما واجتزءا بالسواء من محصولاتها

فأوجس عثمان بك خيفة من سرعة نمو ثروتهما وملافاة لما كان يخشى حدوثه من طموح انظارهما ضم اليه ثلاثة أحزاب احدها حزب ابراهيم بك القطامش وفيه ثلاثة بكوات . والثاني حزب علي بك الدمياطي وفيه بيكان . والثالث حزب علي نكيا الطويل وشاورهم في الامر فأقروا على قتل ابراهيم بك وكان اذ ذاك نكيا الانكشارية ورضوان بك فوافقوه على ما أراد . وكان وكيله احمد السكري من مماليك ابراهيم بك فلم يمكنه كتمان ذلك عنه فجاء اليه وأخبره بجميع ما كان من التواطؤ على قتله

AMERICAN UNIVERSITY IN CAIRO
LIBRARY

وقتل رفيقه . فسار للحال الى رضوان بك وأخبره وتشاورا بشأن ذلك فقررا نصب أحبولة يقتلان بها عثمان بك فبعثا اليه رجالا يترصدونه في طريقه الى القلعة فمر فوثبوا عليه ففر بجواده حتى دخل القلعة ولم يظفروا به . فلاقاه وكيله وقد اضمر له الشر فسأله عما ألمّ به فأخبره بما كان فكلمه بلسان الثعلب ناصحاً له أن يبرح المدينة حالا لان الناس قد قاموا يطلبون قتله وما زال حتى أقنعه ففرّ الى سوريا وسار هو معه . حتى اذا دنوا من عزة تنحى احمد عن الطريق واختبأ في قرية يقال لها الاشرفية بحجة استطلاع الاحوال لحماية عثمان بك فتربص هناك مدة ثم عاد الى القاهرة بمن معه من المماليك وسار الى ابراهيم بك وأعلمه بما فعله فكافأه على تلك الخيانة برتبة البكوية . وهمّ الاهلون ببيت عثمان بك فأحرقوه واقتسموا تركته

اما هو فوصل سوريا وحده وسار منها الى الاستانة فولي بروصة ولبث فيها حتى توفاه الله . وجميع هذه الحوادث توالت على مصر في أثناء سنة ١١٥٦ هـ

ابراهيم نكيا ورضوان بك

فلما خرج عثمان بك من مصر صفا الجو لابراهيم نكيا ورضوان بك فعملا على ابادة الاحزاب التي تآمرت عليهما فاخذ رضوان بك على نفسه قتل علي نكيا الطويل فأمر احد مماليكه ان يقتله بالرصاص في وليمة حافلة فلمى المملوك الامر لكنه اخطأ الرمي وعوضاً من أن يُصيب عليًّا أصاب مملوكه الذي كان بجانبه فقبض عليه وقتل للحال . اما ابراهيم نكيا فتكفل باهلاك من بقي من الاحزاب وكان على ولاية مصر اذ ذاك كيور احمد باشا فطلب اليه ابراهيم أن يوافقه على ابادة البكوات فوافقه وربما فعل ذلك خوفاً منه أو لانه يعود عليه بالنفع الشخصي واستعانوا بالنقود فبذلوها فسهلت مشروعهم حتى قتلوا علي بك الدمياطي بيد وكيله سليمان في وسط الديوان وقد وعدهم هذا بتسليم رؤوس البكوات الاخرين من احزابه . فامر ابراهيم نكيا ورضوان بك ان تقفل جميع منافذ القلعة على من فيها من البكوات المنوي قتلهم وجعلا على بابي الانكشارية والعزب جنداً . وحافظ سليمان على وعده فبوشرت المذبحة وأول من قتل فيها خليل بك من دعاة الدمياطي ومحمد بك من دعاة قطامش وكثيرون غيرهم . وحاول علي بك وعمر بك البلاط الفرار فتبعهما الباشا بنفسه ثم لاقاهما ابراهيم ورضوان وقتلاهما عند باب القلعة ولم يدفن من القتلى الا محمد بك وخليل بك

ولم يبق من مناظري ابراهيم نكيا ورضوان بك الا ابراهيم قطامش وعلي نكيا الطويل . فالاول مات من الحزن بعد مدة قصيرة والثاني هاجر من تلقاء نفسه تاركاً

الدار ومن بناها . فصفا الجو لابراهيم نكيا فتولى مشيخة البلد وسمي رضوان بك اميراً للحج . ثم جعلا يتبادلان هذين المنصبين كل سنة وعاد كل منهما الى ميله الطبيعي ابراهيم الى مطامعه ورضوان الى ملاهيه . فأخذ ابراهيم نكيا يفسد الاحكام ويستخدمها لاسترجاع ما بذله للحصول عليها فلم يغادر وسيلة الا استخدمها في سبيل مطامعه من قتل وفتك فابتدأ بسليمان قاتل علي بك الدمياطي فحجر عليه في القلعة ولم يفرج عنه حتى استرجع منه ما كان أعطاه من النقود . ثم باغت من بقي من الاغنياء في القاهرة ووضع يده على ممتلكاتهم بعد أن قتل بعضاً منهم وبقي البعض الآخر . فاستولى في يوم واحد على أموال ثمانين بيتاً من بيوت القاهرة ووضع يده على محصولات البلاد والكمارك والقرى والمخازن حتى الحوانيت الصغيرة فلم يبق ولم يذر

وكان كيور احمد باشا قد استدعي الى الاستانة وولي حكومة قبرص فأقيم مقامه باشا آخر سنة ١١٥٦ هـ فعامله ابراهيم نكيا بالاحتقار فحقد عليه . ثم اتفق غياب ابراهيم في قافلة الحج الى مكة فاغتنم الباشا غيابه وتواطأ مع حسين بك الخشاب على مكيدة يعدانها لابراهيم فاتفقا على أن يقوم الخشاب بقتل ابراهيم ورفيقه رضوان وأن يكافئه الباشا على ذلك بمشيخة البلد . فلما رجع ابراهيم سعى الخشاب في انجاز وعده ففاز بالقبض على الاثنين فسجنهما في القلعة فولاه الباشا مشيخة البلد . لكنه لم يهنأ بها لان دعاة ابراهيم نكيا اتحدوا وهجموا على حسين بك والباشا وأخرجوا المسجونين ففر الخشاب الى مصر العليا واختبأ في ابريم من بلاد النوبه . أما الباشا فاستدعي الى الاستانة فعاقبه السلطان عقاباً انتهى بالموت

نشأة علي بك الكبير

وكان في حوزة ابراهيم نكيا أكثر من ألفي مملوك في جملتهم علي الذي سيلقب بعلي بك الكبير ويكون له شأن عظيم بهذا التاريخ وسترى في سيرته انه من أفراد الدهر حزماً وبطشاً وحكمة . وكان علي سلحداراً بين مماليك ابراهيم نكيا . وكان ابراهيم يحبه كثيراً ويجل مواهبه حتى جعله ناقل سيفه . ومما زاده تعلقاً به انه اصطحبه الى الحرمين في قافلة وكان قد صار كاشفاً . فسار قائداً لتلك القافلة فلاقاهم في الطريق عصابة من اللصوص فدفعهم علي بقلب لا يهاب الموت فلقبوه بالجني . ولما رجع ابراهيم نكيا الى القاهرة عزم على مكافأة علي برتبة بك لكن صغر سنه ودسيسة الخشاب حالا دون ذلك

ثم عقب ذلك شاغل أكثر اهمية زاد الامر تأخيراً — وذلك أنه جاء القاهرة خبر

وصول باشا جديد الى الاسكندرية بدلا من الباشا الذي أخرج منها . وكان من عادة رجال الحكومة في مصر اذا علموا بمجيء باشا جديد أن يبعثوا وفداً يلاقونه في الاسكندرية وفيهم العيون والجواسيس فيحيطون به يستطلعون مقاصده ونواياه ويطلعون على ما في يده من الاوامر السلطانية فاذا رأوا تلك الاوامر سلمية ومقاصده حسنة رحبوا به وفتحوا له الطريق حتى يصل الى بولاق فيحتفل الامراء بلقائه . أما اذا تبينوا من احواله غير ذلك أبلغوا الامراء بالقاهرة فيجتمعون ويقررون اعلانه أن يقف حيث هو ويكتبون الى ديوان الاستانة بعدم مناسبة ذلك الباشا الجديد وان بقاءه في مصر مخلٌّ بالنظام العمومي أو ربما حمل الرعية على الثورة . ثم يطلبون استبداله بآخر أكثر موافقة للبلاد منه



ش ١٧ : اكبر رجال الدولة بملابسهم الرسمية
الصدر الاعظم والقائم مقام والرئيس افندي وعضو المجلس

فلما اتصل بهم خبر قدوم هذا الباشا واسمه راغب محمد باشا سار شيخ البلد بنفسه لاستقباله ومعه البكوات فخلع على كل واحد منهم خلعة كالمعتاد . ثم اجتمعوا جميعاً بجلسة رسمية واقسموا على الطاعة والاخلاص لامير المؤمنين . واحب الامراء راغب باشا محبة عظيمة لانه عرف كيف يعامل شيخ البلد فاحبته الرعية ومالوا بكليتهم اليه فقضى بين ظهرانيهم سنتين كلها سلام وطمأنينة حتى اجمع البكوات على استبقائه بينهم زمناً طويلاً

وهم في ذلك ورد الى الباشا خط شريف [1] ان يسعى جهده في قطع دابر البكوات وفي جملتهم شيخ البلد ومن يلوذ به . فاستنتج الباشا من نص ذلك الخط ان ديوان الاستانة مشتبه بتصرفه في مصر وانه وشي الى جلالة السلطان بان اتفاقه مع بكوات مصر ليس الا لعزمه على استخدامهم في مآربه بالاستقلال بحكومة مصر واخراجها من طاعة الدولة العلية . فوقع في حيرة وتردد بين ان ينفذ الاوامر الشاهانية مع ما فيها من الخطر أو ان يعصيها او يؤخرها فيعرض حياته للخطر ويؤيد التشكيات التي تقدمت بحقه . وبعد ان نظر في المسألة من سائر وجوهها فضل الفتك باصدقائه البكوات . فتواطأ مع عصابة من رجاله انه متى اجتمع البكوات في مجلسه فليكونوا على استعداد للهجوم عليهم معاً عند اول اشارة . ففعلوا ما امرهم به لكنهم لم يفوزوا كل الفوز لان ثلاثة من البكوات تمكنوا من النجاة وفي مقدمتهم شيخ البلد بعد ان جاهدوا الجهاد الحسن واوسعوا الباشا تعنيفاً على فعلته هذه التي لم يكونوا ينتظرونها منه بعد ما اظهروه نحوه من اللطف والاخلاص . فبرأ ساحته باطلاعهم على الفرمان السري الوارد له بهذا الصدد فكفوا عن الانتقام منه لكنهم عزلوه وكتبوا الى الاستانة يطلبون بدله . وعينوا ثلاثة بكوات في مكان الثلاثة الذين قتلوا بتلك المكيدة

واغتنم ابراهيم نكيا هذه الفرصة لترقية علي كاشف فرقاه الى رتبة بك فشق ذلك على احد البكوات المدعو ابراهيم بك شركسي المولد يعرف بابراهيم بك الشركسي وكان من دعاة ابراهيم نكيا لكنه تظاهر عند ذلك بعداوته ونمت بينهما الضغائن ولم تنتهِ الا بقتل ابراهيم نكيا بعد ذلك بخمس سنوات بيد ابراهيم بك الشركسي المذكور سنة ١١٦٨ هـ . وفي تلك السنة توفي السلطان محمود بن مصطفى



ش ١٨ : نقود السلطان محمود بن مصطفى

وترى في شكل ١٨ صور نقود السلطان محمود بن مصطفى مضروبة في القاهرة بتاريخ سنة ١١٤٣ هـ فالاولى منها ذهبية وهي صورة القطعة المعروفة باسم زر محبوب أو سكوين . والثانية ذهبية أيضاً وهي نصف سكوين أو نصفية والثالثة صورة القطعة النحاسية المعروفة بالجديد

(١) يقصدون بالخط الشريف الاوامر الصادرة من جلالة السلطان رأساً

سلطنة عثمان بن مصطفى

من سنة ١١٦٨ — ١١٧١ هـ او من سنة ١٧٥٤ — ١٧٥٧ م

فبويع أخوه السلطان عثمان بن مصطفى ويدعونه أيضاً عثمان الثالث وبقي على كرسي الخلافة ثلاث سنوات فقط . فشفى ابراهيم بك الشركسي غليله بقتل ابراهيم نكيا لكنه لم يروِ مطامعه لان مشيخة البلد انتقلت الى رضوان بك صديق ابراهيم نكيا ثم ظهر لرضوان منافس آخر من زعماء حزب ابراهيم يقال له حسين بك أصبح بعد قتل النكخيا اكبر رجال ذلك الحزب فادعى لنفسه الاولوية بمشيخة البلد فلم تقبل دعواه فجمع اليه بعض دعاته المماليك وصعد الى قلعة القاهرة واستولى على بطارية من المدافع تشرف على بركة الفيل حيث يقيم رضوان بك فأطلق بعض القنابل على المنازل فخرقت جدرانها فتداعت أركانها ورضوان بك مشغول بحلاقة لحيته . فلما أحسّ بالامر طلب جواده ولم يعلُ ظهره حتى أصيب برصاصة كسرت فخذه . وتمكن من الفرار ومعه بعض المماليك الى قرية الشيخ عثمان وهناك توقف عن المسير لزيادة الالم ومعه رئيس الضابطة وكان مجروحاً ثم توفيا الاثنان ودفنا معاً

فسمي حسين بك من ذلك الحين شيخ البلد وأخذ يتقرب من أترابه البكوات وهم لا يزيدون منه الا نفوراً . ولم تمض بضعة أشهر من توليته حتى كمنوا له في مكان مصاطب النشاب في السهل الواقع بين القاهرة وأرض ابراهيم بك . وكان مشتغلا بعرض جنوده المماليك فهموا به وذبحوه ثم قطعوه ارباً ارباً وصار يعرف من ذلك الحين بحسين بك المقتول . فتولى مكانه خليل بك واشتهر بحب القتل وكان متظاهراً بالعداوة والحسد لعلي بك على الخصوص لاعتقاده انه أشد أعدائه وطأة وأقواهم عزيمة

سلطنة مصطفى بن احمد

من سنة ١١٧١ — ١١٧٨ هـ أو من سنة ١٧٥٧ — ١٧٧٤ م

وفي سنة ١١٧١ هـ تولى الخلافة العثمانية مصطفى بن احمد وهو مصطفى الثالث . وبالحقيقة ان علي بك كان كثير الاخلاص لابراهيم نكيا لا ينفك ساعياً في الانتقام له ولكنه كان يرى السبيل الاقرب والاسهل لبلوغ مرامه انما هو القوة . فأخفى ما في ضميره ٨ سنوات اشتغل في أثنائها بجمع القوة . فابتاع عدداً وافراً من المماليك

ووطد علائقه مع البكوات الآخرين واكتسب ثقتهم بما كان يظهره من الغيرة عليهم والاخلاص لهم وما كان يكرمهم به من الهدايا . وما زال يخطو خطوة بعد أخرى حتى اقترب من النقطة المطلوبة فأوجس خليل بك خيفة منه وجعل يتجسس حركاته بالارصاد والعيون ويعدُّ المكائد في شوارع القاهرة . ففي ذات يوم هجم عليه حسين كشكش بأمر خليل بك وبعد موقعة هائلة اضطر علي بك أن يفر الى الصعيد في طائفة من أصدقائه البكوات يستعد للانتقام مضاعفاً

فصرح خليل بك ان علي بك وأتباعه البكوات مجردون من رتبهم وحقوقهم وولى مكانهم بكوات من ذويه وقتل من ظفر به في القاهرة من أصدقاء علي بك أو المنتمين اليه . أما علي بك فالتقى في الصعيد بواحد من مماليك مصطفى القرد يدعى صالح بك كان منفيًّا هناك وفي قلبه من خليل بك حزازات فاتحد الاثنان ورجالهما وزحفا على القاهرة . فخرج خليل بك وحسين بك كشكش فدارت رحى الحرب فكان الفوز لعلي ورفيقه فطاردا خليل بك ورجاله حتى قطعوا مديرية القليوبية وأوصلوهم الى المسجد الاخضر على ضفاف النيل . واشتد الكفاح هناك فالتجأ خليل بك ورجاله الى طنطا فبعث علي بك كاشفه محمد الملقب بابي الذهب ليهاجمهم فهاجمهم واستلم طنطا بعد أن قتل حسين كشكش. أما خليل بك فاختبأ بالمسجد وبقي فيه وقد غلبه الجوع ثم قبض عليه ونفي الى الاسكندرية وخنق هناك . ونقلوا رؤوس القتلى الى القاهرة وطافوا بها في أسواقها

علي بك الكبير

من سنة ١١٧٧ — ١١٨٧ هـ أو سنة ١٧٦٣ — ١٧٧٤ م

فتمكن علي بك بهذا الانتصار من استلام مشيخة البلد في القاهرة سنة ١١٧٧ هـ وأول أمر باشره قتل ابراهيم الشركسي الذي قتل سيده فثارت عليه أحزابه يطلبون الانتقام وهم عديدون فخاف علي بك على حياته ففر الى سوريا فالتجأ الى متسلم (حاكم) بيت المقدس وكانت بينهما صداقة قديمة الا أن هذا الملجأ لم يحمه الا شهرين لان أعداءه البكوات لما علموا بمقره شكوه للسلطان مصطفى وأخبروه بمقره فأنفذ الى متسلم القدس فرماناً يأمره به أن يرسل علي بك مخفوراً الى الباب العالي . فعلم علي بك بذلك ففر الى عكا وهناك اكتسب صداقة الشيخ ظاهر العمر أمير تلك المدينة الحصينة فأكرم وفادته وسعى في تبرئته أمام الباب العالي . وبمساعدة

نصرائه من أصدقاء ابراهيم كخيا اكتسب له العفو من الحضرة الشاهانيـة فألغيت الاوامر بالقبض عليه وأعيد الى القاهرة في منصبه الاول

وفي سنة ١١٧٩ هـ أي بعد ذلك بسنتين هدد علي بك بالاقالة من ذلك المنصب ـ وذلك ان محمد راغب باشا الذي كان على مصر وعزل منها على ما مرّ بك كان يتذكر كرم اخلاق علي بك مذ كان كاشفاً . فبعد استقالته من مصر ولي بر الاناضول وبعد تسع سنوات صار صدراً أعظم وما انفك متذكراً صداقة علي بك لا يفتر عن معاضدته وتسهيل مطالبـه سرًّا وجهراً . ففي سـنة ١١٧٩ هـ توفي الوزير محمـد راغب باشا فأصبح علي بك في حاجة لمن يعضده . فاغتنم أعداؤه هـذه الفرصة ووشوا به الى الاستانة فاضطر أن يفر الى اليمن ولم تأت سنة ١١٨٠هـ حتى عاد الى القاهرة واسترجع منصبه بمسـاعدة أحزابه وموت أربعة من دعاة ابراهيم الشركسي . ثم تراءى له ان صديقه صالح بك تحدثه نفسه بخرق حرمة الصداقة واتباع داعي المطامع الشخصية فوكل أمر قتـله الى ابراهيم كاشف احد أتباعه فقتله طعناً وسترى ان ابراهيم هـذا سيرتقي حتى يتولى مشيخة البلد

ورأى علي بك ان قبائل العربان في مصر السفلى قد شقت عصا الطاعة فأنفذ اليها أحد مماليكه المدعو احمد في فرقة من الرجال فحارب أولئك العربان وأمعن في قتلهم حتى لقبوه بالجزار وهو الذي تولى عكا بعدئذ واشتهر باحمد باشا الجزار . أما من بقي من اعداء علي بك فخافوا ولزموا السكوت وتحقق تخلصه من القلاقل والمفاسد والمقاومات ورأى من باب الاحتياط والحرص أن يرقي ثمانية عشر مملوكاً من أتباعه الى رتبة البكوية لينصروه وقت الحاجة وهذه أسماؤهم :

١	رضوان ابن أخيه	من جورجيا
٢	علي الطنطاوي	« «
٣	اسماعيل	« «
٤	خليل	« «
٥	عبد الرحمن	« «
٦	حسن	« «
٧	يوسف	« «
٨	ذو الفقار	« «
٩	عجيب	« «



ش ١٩ : صورة ختم سليمان كخيا

١٠	مصطفى	من جورجيا
١١	احمد الجزار	« اماسيا
١٢	سليم آغا	انكشاري
١٣	سليمان نكيا	«
١٤	لطيف	شركسي
١٥	عثمان	«
١٦	ابراهيم	«
١٧	مراد	«

ولهذين الاخيرين شأن في هذا التاريخ لأنهما سيتنازعان السلطة في مصر

١٨ محمد

وكان يعز محمداً هذا اكثر من الجميع وستراه رجلاً عقوقاً منكراً للجميل . ولما تقلد البكوية لقب بأبي الذهب فأحب ان يجعل هـذا اللقب اسماً على مسمى فتظاهر بالكرم المفرط وبدلاً من ان يفرق العطايا بالبارات فرقها بالارباع

أما علي بك فكان ساهراً على مصلحة البلاد سهراً تاماً وكان مخلصاً في أعماله فطهر البلاد من اللصوص وسعي جهده في اصلاح شؤونها فساد الامن فيها بعد ان كانت معرضاً للقلاقل والمفاسد . ولم تقف مطامع علي بك عند هذا الحد فانه رأى من تحامل الواشين بينه وبين ديوان الاستانة وايقاع ذوي الاغراض به وبسلطته ما حمله على السعي في الاستقلال بمصر وتجريدها من رعاية الدولة العثمانية لكنه كتم مقاصده وجعل يسعى في تنفيذها تحت طي الخفاء

مساعيه في سبيل الاستقلال

وأول خطوة خطاها نحو هذه الغاية انه انتحل أسباباً بنى عليها عزل مستخدمي الملكية والجهادية ورؤساء الوجاقات واستبدلهم برجال على دعوته الا وجاق الانكشارية فانه لم يمسه بعد ان تمكن من استبقائه تحت حمايته وسد جميع السبل التي يمكنه بها التطرق الى مقاومته وأخر دفع مرتبات الوجاقات الاخرى عمداً وصار يدفع رواتبهم أقساطاً عملة ورق بول كانت تخسر المائة منها تسعين فكان يربح أرباحاً عظيمة باسترجاع الورق بالأثمان البخسة وصرفه ثانية بثمنه الاصلي . فلما رأت رجال الوجاقات انهم لا يستولون من ماهياتهم الا على العشر كرهوا الاستخدام بالعسكرية وجعلوا يستقيلون منها شيئاً فشيئاً ويتعاطون أشغالا أخرى أكثر فائدة لهم

ثم سعى في تقليل العساكر العثمانية واستخدام المماليك من دعاته . حتى صاروا نحواً من ستة آلاف وحظر على سائر البكوات والكشاف الذين يخشى تغيرهم عليه ان يقتني أحدهم اكثر من مملوك أو مملوكين . وكان على ولاية مصر إذ ذاك محمد باشا فازعجته اجراآت علي بك وخشي عاقبتها فنصح له أن يقف عند حده فلم يكترث بقوله . فأقر على مقاومته لان هذه الاجراآت مضادة لمصلحة الباب العالي ولكنه لم يكن يستطيع المجاهرة بمقاصده هذه فأخذ يدسها سراً واتحد مع من بقي من دعاة ابراهيم الشركسي وأجمعوا على الانتقام من علي بك ثم جعلوا يسعون فساداً بين أحزابه واستجلبوا بعضاً منهم الى جانبهم بالمواعيد المبنية على الحسد والطمع . وفي جملة هؤلاء محمد بك أبو الذهب الذي طمره علي بك بفضله حتى ازوجه ابنته وكان يناديه كما ينادي أولاده . ولم يكونوا يستطيعون تنفيذ مآربهم جهاراً فاغروا صهره محمد بك المذكور بالمال ووعدوه أنه اذا قتل علي بك يتولى المشيخة مكانه فقبل ولكنه علم بعدئذ انه يقصر عن مناوأة علي بك واستعظم الجناية فعدل عنها الى جناية تقرب منها . وذلك أنه شكى الى علي بك معاملة الباشا له فأسرع علي بك الى انقاذه منه وما انفك عن الباشا حتى أخرجه من مصر فعاد الى الاستانة . ولم يزدد علي بك الا ثقة في محمد بك ابي الذهب واخلاصاً له رغم ما كان ينقل اليه عنه من السعي ضده

وفي سنة ١١٨٢ هـ انتشبت الحرب بين روسيا والدولة العلية فبعثت هذه الى مصر ان تمدها باثني عشر الفاً فوصلت الاوامر لعلي بك بذلك ومشروعه لم ينضج بعد فلم يسعه الا مباشرة ما أمر به فابتدأ بجمع الجنود . أما أعداؤه فاغتنموا تلك الفرصة للوشاية فضموا اليهم الباشا الجديد الذي كان قد أرسل من القسطنطينية بدلا من الباشا الذي أخرجه علي بك واتفقوا جميعاً على كتابة تقرير أمضاه الباشا وسائر البكوات اعداء علي يشون به الى الديوان الشاهاني بدعوى انه انما اراد بما يجمعه من الجيوش معاضدة روسيا للاستقلال بمصر فانفذ الديوان الشاهاني الى الباشا أمراً مشدداً ان يقتل علي بك ويرسل رأسه الى الاستانة

فاتصل ذلك بعلي بواسطة أصدقائه بالاستانة فبعث علي بك الطنطاوي احد دعاته في عشرة من اتباعه المماليك متنكرين بلباس البدو يكمنون على مسافة قصيرة من القاهرة حيث لا بد للقابجي باشي حامل ذلك الفرمان من المرور به فمكثوا هناك ثلاثة أيام وفي اليوم الرابع بان لهم القابجي ومعه أربعة رجال فوثبوا بهم وقتلوهم وطمروهم في الرمل وأخذوا ملابسهم والفرمان وساروا الى علي فقرأه ثم جمع اليه

ديوان البكوات العمومي واطلعهم عليه واقنعهم أن ذلك الامر ليس لقتله وحده بل لقتلهم جميعاً ثم خاطبهم قائلاً « دافعوا اذاً عن حياتكم وحقوقكم واعلموا ان مصر ما برحت منذ القدم يحكمها دول من المماليك كانوا سلاطين اشداء تفاخر بهم الارض السماء فاعيدوها اليهم . وهذه فرصة لا تضيعوها فانكم لن تعثروا عمركم على فرصة مثلها . هلم اذاً نسعى في الاستقلال فان فيه حياتنا وحريتنا »

استقلال علي بك بمصر

فتأثر البكوات من فصاحة علي وبلاغته وكانوا ثمانية عشر قد أجمعوا على دعوته فعاهدوه على الدفاع عنه ما استطاعوا الى الدفاع سبيلاً . أما سائر الامراء المماليك من اعدائه فخافوا العاقبة ولزموا السكوت . فكتب ديوان علي بك امراً الى الباشا أن يبرح الديار المصرية في ثمان واربعين ساعة واذا لم يفعل يقتل وان مصر قد أصبحت مستقلة . وبعث علي الى الشيخ ضاهر العمر أمير عكا يعلنه رسمياً باستقلال مصر ويدعوه للمساعدة في ذلك فأجابه الشيخ ضاهر مسروراً وجمع اليه رجاله ورجال بنيه السبعة وصهره وانضم الجميع الى جنود علي وكان قد أضاف الى الستة الآلاف التي عنده من المماليك الاثني عشر الفاً التي جمعت مدداً للعثمانيين واضاف الى هذه أيضاً رجال أصدقائه البكوات حتى رجال أعدائه لانهم لم يعد يسعهم الا طاعته

فاتصل ذلك بالاستانة فأرسل الباب العالي أمراً الى والي دمشق أن يسير في ٢٥ الفاً لمنع جنود عكا من معاضدة علي فسار الوالي في ذلك العدد من الرجال فلاقاه الشيخ ضاهر في ٦ آلاف بين لبنان وبحيرة طبرية ورده على أعقابه سنة ١١٨٣ هـ . وكانت هذه الواقعة آخر الوقائع لان الباب العالي أمسك بعدها عن ارسال الجند كانه نسي علاقته مع سوريا ومصر بالكلية

أما علي فاغتنم اشتغال الدولة العلية بالمحاربة مع روسيا وصرف عنايته في تنظيم مملكته الجديدة واصلاح ما داخلها من الخلل فخفض الضرائب وجعل على المالية مدير الكمرك القديم المعلم ميخائيل فرحات القبطي بدلاً من يوسف بن لاوي الاسرائيلي وكان قد قتل جزاء خيانته . ونظم التجارة الخارجية والمواصلات وابعد العربان الى الصحراء فاستولى الامن وانتشر الاصلاح في القطر فزادوا على القاب علي لقب بلوط قبان (مبيد اللصوص)

قبيلة الهوارة

وكان في جملة القبائل الثائرة على مصر قبيلة الهوارة وهي أشدهن بأساً وأطول

باعاً جاءت في الاصل من ضواحي تونس الغرب واستقرّت بين جرجا وفرشوط في بقعة من الارض لم تكن تصلح للزراعة فاعتنوا فيها حتى انشأوا عدة قرى وما زالوا ينشرون سطوتهم حتى احتلوا جميع البقاع بين هوارة وكفر الشيخ سليم . ثم اغتنم الشيخ هامان (شيخ الهوارة) اشتغال مصر بما تقدم ووضع يده على البلاد من اسيوط الى اصوان وجمع اليه محصولاتها . وكان قد حارب هذه القبيلة كثيرون ممن تولوا مصر قبل علي وفرضوا عليها ضريبة مقدارها ٢٥٠ الف اردب من الحنطة توردها سنوياً الى مصر

ففي سنة ١١٨٣ هـ أرسل علي بك صديقه محمد بك ابا الذهب لمحاربة الشيخ هامان وقبيلته فحاربهم وتغلب عليهم في أواخر تلك السنة . فاضطر أبناء الشيخ أن يبتاعوا حياتهم بما لديهم من ثروة أبيهم . فربح ابو الذهب من ذلك مالا كثيراً ثم اسرع الى القاهرة لما علمه من الدسائس التي كان ساعياً بها رفيقه احمد بك الجزار على علي بك وكأنه لم يكن يريد أن يشاركه أحد بالدسائس على سيده . وكان احمد الجزار ينظر الى ابي الذهب نظره الى عدو يناظره في ارتكاب الدنايا فسعى في قتله فلم ينجح . وكان لاحمد الجزار سيف مشهور بطيب فولاذه واتقان صنعه . فاتفق يوماً انه اجتمع بمحمد ابي الذهب فقال له محمد : « أرني حسامك لأجربنّ فرنده » فأجابه احمد : « لا يستل حسامي سواي ولا أغمده حتى يستباح قتيل » ثم نهض للحال وغادر القاهرة قاصداً القسطنطينية فوصلها . ثم عهدت اليه ولاية عكا بعد ذلك . وما زال فيها حتى توفاه الله

فتوح علي بك ومعاهداته

أما علي بك فبعد ان تغلب على الصعيد ثار في خاطره حب الافتتاح فجرد الى اليمن جيشاً تحت قيادة محمد ابي الذهب فسار في عشرين الف مقاتل فقطع برزخ السويس ومضيق العقبة ولم يبق على أحد من القبائل التي حاولت الوقوف في طريقه وما زال حتى أتى اليمن وافتتحها . وأمر عليّ فسار اسماعيل بك في ثمانية آلاف لافتتاح السواحل الشرقية للبحر الاحمر وحسن بك لافتتاح جدة ولقب بالجداوي اشارة الى انتصاره على تلك المدينة وما زال يعرف بهذا اللقب من ذلك الحين . ولم تمض ستة اشهر حتى افتتحت شبه جزيره العرب وفي جملتها مكة المشرفة ولحق بها نهب شديد وأنزل شريفها وأقيم مقامه ابن عمه الامير عبد الله فوافق عليّاً في سلطنته وسماه بسلطان مصر وخاقان البحرين ـ فعل ذلك بصفته الدينية تملقاً لعلي . فلما حصل علي بك على ذلك من شريف مكة أخذ يتمتع بحقوق السلطنة فأمر أن يخطب باسمه في الصلوات العمومية أيام الجمعة . وضرب النقود سنة ١١٨٥ في القاهرة باسمه كما سترى

وسعى علي بك في هذه السنة الى أمر سيق به الى حتفه وذلك انه عهد الى محمد بك ابي الذهب أن يسير في ثلاثين الفاً لاخضاع بلاد الشام لأنه كان يعتبر هذه الولاية بعد خروجه من طاعة الدولة العلية عدوًّا قريباً يخشى منه على نفسه وعلى صديقه ومحالفه الشيخ ظاهر . وكان ينظر الى سوريا كأنها جزءٌ طبيعيٌّ من مملكة مصر . وكانت بالواقع قسماً منها في سائر الأزمنة التي كانت فيها مصر مستقلة في الدولة الطولونية والفاطمية والايوبية والمماليك وغيرها



ش ٢٠ : كاترينا الثانية

وسعى علي بك في التحالف مع الدول التي بينها وبين الاستانة عداوة طبيعية فاستخدم تاجراً ايطاليًّا اسمه روستي عقد له معاهدة سلمية مع البندقيين على ان

يكونوا حلفاء له . ثم عهد الى رجل ارمني اسمه يعقوب أن يستطلع من الكونت الكسيس اورلوف قومندان القوات الروسية في البحرين (المتوسط والاسود) عن عقد معاهدة دفاعية وهجومية مع قيصرة روسيا كاترينا الثانية . فأجاب الكونت بالايجاب وفتحت المخابرات بشأن ذلك وطال أمرها كثيراً لبعد المسافة بين الطرفين . أما جنود علي بك في سوريا فصاحبها الظفر واتحدت بجنود الشيخ ضاهر فاستولوا على غزة والرملة ونابلس والقدس ويافا وصيدا وأخيراً حاصروا دمشق ولم تلبث يسيراً حتى سلمت

خيانة محمد بك ابي الذهب

فلما رأى محمد ابو الذهب تمام هذه الفتوحات العظيمة على يده حدثته نفسه أن يجعلها لنفسه. ثم قادته مطامعه الى محاربة علي واستخراج مصر من يده . ويظن انه لم يقدم على ذلك من تلقاء نفسه وانما حمل عليه بأوامر جاءته من الاستانه لان المخابرات السرية كانت متواصلة بينه وبينها بواسطة الباشا الذي أخرجه عليٌّ من مصر. فأمسك محمد عن المسير في البلاد العثمانية وحوّل شكيمة مقاصده نحو الديار المصرية فجمع ما كان لديه من الجيوش وضم اليها الحاميات التي كان قد أقامها في المدن المفتتحة وسار قاصداً مصر. لكنه لم يجسر على المسير الى القاهرة رأساً خوفاً من الانكشارية والوجاقات الاخرى لعلمه بما في قلوبهم من الضغينة عليه . فعرج نحو الصحراء حتى أتى الصعيد فحط رحاله هناك واستولى على اسيوط في آخر يوم من سنة ١١٨٥ هـ . ثم استقدم قبائل العربان وطلب محالفتهم ومحالفة بكوات الصعيد وجاهر بعزمه على خلع علي بك وسار قاصداً القاهرة فوصلها في أوائل سنة ١١٨٦ . فنزل بجيشه تجاه البساتين فوق مصر القديمة

فلما علم علي بك بذلك ندم على ما وضعه من الثقة في رجل كان له أن يعتبر من سيرته الماضية انه على غير الاخلاص والاستقامة . فجند ٣ آلاف رجل بقيادة اسماعيل بك وأمرهم أن يمنعوا محمداً من عبور النيل . فسار اسماعيل لكنه خاف سطوة عدوه ووردت عليه كتب مفعمة بالمواعيد يمازجها بعض التهديد فأخذ جانبه وضمَّ جيشه الى جيشه فقطع محمد بك النيل فاستقبله رجال اسماعيل بالترحاب . فاتصل ذلك بعلي فيئس من الفوز فانقطع الى القلعة باهله واصدقائه ورجال دعوته وقد عزم على المدافعة الى آخر نسمة من حياته

علي بك في عكا

وبعد ثلاثة أيام ورد اليه كتاب من الشيخ احمد أحد أبناء صديقه الشيخ ضاهر ان يبرح القاهرة حالا ويأتي الى أبيه في عكا . فخرج علي من القلعة بمن معه وسار من

جهة الجبل الاحمر طالباً سوريا عن طريق الصحراء . وكان خروجه قبل دخول محمد بك القاهرة بيوم واحد أي مساء ٩ محرم سنة ١١٨٦ هـ وهذه هي المرة الثالثة لخروجه منها الى سوريا وفي معيته عدد يسير من الجند لا يبلغ ستة آلاف معظمهم من الخدمة الذين لا يستطيعون الدفاع . ولم يحمل معه من المال الا ثمانمائة الف زر محبوب يحملها ٢٥ جملا . ونقل معه من المصوغات والحلى ما يساوي اربعة اضعاف ذلك . وما زالوا في المسير ليلا ونهاراً فوصلوا الى خان يونس في حدود سوريا بعد ثلاثة أيام فرأوا ان خمسة من الجمال الحاملة للنقود قد ذهبت فريسة بيد القبائل البدوية وان عدداً من جنوده فروا ومعهم يوسف الخزندار . وفي اليوم التالي دخل علي بك غزة ثم واصل السير حتى أتى عكا بعد ثمانية أيام فرحب به أميرها وكانت بينهما مودة شديدة فاطمأن علي هناك . غير ان ما تكبده من المشاق في الاسفار مع ما أثر في نفسه من الغيظ الشديد غير صحته فلم يصل عكا الا وهو في حالة الخطر من شدة المرض

وفي أثناء ذلك وصل مينا عكا أسطول روسي فلما علمت حاميته بما حل بعلي عقدوا معه معاهدة ثانية وقدموا له كل ما يحتاج اليه من المؤن والزخائر وكان في خدمة ذلك الاسطول فرقة من الالبانيين « الارناؤوط » مؤلفة من ثلاثة آلاف رجل فأمدوه بهم . فلما رأى علي بك ما كان من نجدة الروسيين مع ما يمكنه الحصول عليه من جنود الشيخ ظاهر عزم على مناوأة أبي الذهب لكنه لم يكن يستطيع مباشرة ذلك بنفسه لانحراف صحته . فعهد الى علي بك الطنطاوي بعد ثلاثة اشهر أن يسير أولاً لاسترجاع المدن السورية التي دخلت في حوزة محمد ابي الذهب فسار واستولى على صور وصيدا وقرى أخرى من سواحل سوريا كانت قد احتلتها جنود عثمانية بعد انسحاب جنود محمد ابي الذهب . ثم سار علي بنفسه مع من بقي من الجند الى يافا وافتتحها بعد محاصرة خمسة اشهر استولى في أثنائها على غزة عنوة وعلى الرملة واللد تسليماً . فأعاد يافا الى حكومة الشيخ ظاهر وجعل على اللد حسن بك الجداوي وعلى الرملة سليم بك

محمد ابو الذهب بمصر

وفي ٩ ذي القعدة ١١٨٦ هـ كان علي بك في يافا فجاءته رسل من القاهرة بمهمة سرية من وجاق الانكشارية والوجاقات الاخرى وسائر أعيان القاهرة يعلمونه ان محمداً ابا الذهب دخل القاهرة حالما خرج منها هو وسمى نفسه شيخ البلد وجعل يعيث في البلاد عيثاً لم يسبقه الى مثله احد ممن تولى مصر قبله . فجعل بعض الضرائب ضعفين وبعضها ثلاثة اضعاف . ثم اختلق قانوناً غريباً دعاه قانون رفع المظالم والمقصود

منه بحسب الظاهر انقاذ ملتزمي الاموال الاميرية من الاجراآت الاستبدادية التي كان يسومهم إياها الكشاف الى ذلك العهد واستبدالها بما يعود بالمنفعة والحقيقة ان الضرائب ما انفكت أشد وطأة من ذي قبل والاجراآت لم تزدد الا استبداداً فضلا عما رافق كل ذلك من الفتك بالعباد قتلا ونهباً

ثم قالوا ان مصر بجملتها لما رأت ما وصلت اليه من الانحطاط وما لحق باهلها من المظالم التي ما انزل الله بها من سلطان قد انابتهم ان يبلغوا علي بك انها بصوت واحد تلتمس رجوعه ليحكم فيها لانه هو منقذها الوحيد وان مدينة القاهرة مستعدة ان تفتح أبوابها لاستقبال أميرها القديم وان تدافع عنه الدفاع الممكن اذا حاول محمد بك ابو الذهب ما يخالف الصوت العمومي

خروج علي بك لمحاربة ابي الذهب

فلما علم علي بك بكل ذلك شعر أن آماله عادت اليه وبرح يافا للحال قاصداً القاهرة ولم يكن معه من الجنود الا الفان وخمسمائة فاستنجد حاميات اللد والرملة وانضم اليهم جنود الشيخ ضاهر وجنود ابنه الشيخ شلبي وصهره الشيخ كريم وحسن شيخ صور وكان قد استأجر ثلاثة آلاف وخمسمائة من المغاربة . فكان عدد جنوده جملة ثمانية آلاف محارب

ففي ١١ محرم سنة ١١٨٧ هـ وصل علي بك الى خان يونس وفي ١٦ منهُ اقترب من الصالحية . وفي ١٨ منه التقى بمقدمة جيوش محمد بك ابي الذهب وعدتهم اثنا عشر الف مقاتل وبعد محاربة بضع ساعات ظهر علي بك عليهم وقد قتل عدداً غفيراً من رجالهم . فانفتحت له أبواب الصالحية فدخلها وقد أصيب بجروح بلغية . ثم علم ان اعتماده على أحزابه في القاهرة لا يورثه الا خيبة الامل لان أبا الذهب كان قد جمع اليه كبراء البلاد ورجال حكومتها لما علم بمظاهرتهم لعلي وأقنعهم ان علي بك قد غدر الامة وخان الوطن وأباح دماء المسلمين بمعاهداته مع الروسيين وغيرهم من الامم النصرانية . واستخدم أبو الذهب في سبيل اقناعهم الدرهم الوضاح فانحازت اليه القوات العسكرية الا وجاق الانكشارية فأنه ظلّ محافظاً على ولاء علي بك . فلما تحقق محمد بك أبو الذهب اجتماع الاحزاب على دعوته أمن من الاضطراب الداخلي فسار بنفسه لمحاربة علي

أما علي فانزعج لتلك الاحوال انزعاجاً كثيراً فضلا عما كابده من مشاق الاسفار في قطع الصحراء الحارة وزد على ذلك الجروح التي أصابته في واقعة الصالحية

فأصيب بحمى شديدة عجز معها عن ركوب جواده وقيادة جنوده . وفي ٢٠ محرم سنة ١١٨٧ هـ علم بمجيء أبي الذهب وهو على ما تقدم من المرض فلم يتردد في وجوب الدفاع . فأمر قواده فانتظمت رجاله على قلتها وتهيأت للدفاع وكان على احد جناحي الجيش علي بك الطنطاوي ومن معه من البكوات وعلى الجناح الآخر ابن الشيخ ظاهر وصهره فاستظهرت جنود علي في باديء الرأي حتى قاربت الفوز التام ثم ارسل ابو الذهب بعض جواسيسه الى المغاربة في جيش علي يغريهم على خيانة رئيسهم فوافقوه ووافقه غيرهم كثيرون من بكوات علي وفي جملتهم ابراهيم بك ومراد بك . وهذا الاخير اشترط ان يأخذ مقابلا لخيانته هذه ما يخلفه عليٌّ من المتاع والنساء وخصوصاً امرأته نفيسة وكان علي يحبها ويحترمها لما كانت عليه من الفطنة والجمال

فلما انتشبت الحرب في الصباح التالي انحاز جميع المغاربة والبكوات الذين خانوا الى معسكر أبي الذهب . وكانت جنود علي بك قريبة من الفوز فلما رأت تلك الخيانة تضعضعت وفرَّ الجند يطلبون النجاة بانفسهم بعد أن قتل علي بك الطنطاوي والشيخ شبلي ونجا الشيخ كريم والشيخ حسن ورضوان بك من المعركة وساروا الى فسطاط علي وأعلموه بما حصل وطلبوا اليه ان يمتطي فرسه ويسير برفقتهم الى غزة حيث يلاقيهم الشيخ ظاهر بمن معه من الجند

مقتل علي بك

أما علي بك فأبت نفسه الاصغاء لما ارادوا فجلس بباب خيمته وقال لهم « اني ملازم هذا الموضع لا أبرحه حتى تبرحني نفسي لان الموت هنا أفضل عندي من الفرار . أما انتم اذا شئتم النجاة بأنفسكم فبادروا الى الفرار قبل ان يغشاكم ما ربما لا تقوون على دفعه » . فاضطر ابن أخيه ورجاله الباقون ان يذعنوا لما أمر . فودعوه وحولوا الاعنة في طريق خان يونس قاصدين غزة فلقوا الشيخ ظاهراً هناك فاعلموه بما كان وبوفاة ابنه فاسف عليه كثيراً . ومكث علي بك بعد ذهاب أصدقائه بضع ساعات ينتظر منيته وبجانبه عشرة من مماليكه واذا بخمسين رجلا تحت قيادة الكخيا نائب محمد ابي الذهب قد وصلوا الى الخيمة ودخلوها وقتلوا من كان فيها من المماليك ثم وثبوا على علي وكان المرض مشتداً عليه وفيه جروح لكنه نهض بسيفه فقتل أول قادم اليه وجرح اثنين آخرين فخشي الباقون الاقتراب منه فأطلقوا عليه البنادق فجرحوه جروحاً بليغة في ذراعه اليمنى وفخذه . فجعل يدافع بيسراه دفاعاً شديداً الى ان وثب

عليه الكخيا بنفسه فدافعه علي حتى اصيب في ذراعه اليسرى وفي أماكن أخرى فسقط على الارض وهو لا ينفك عن الدفاع فتكاثرت عليه الرجال حتى امسكوه حياً وساروا به الى محمد أبي الذهب وطرحوه عند قدميه فأمر بحمله الى القاهرة فحملوه اليها وانزلوه في داره بدرب عبد الحق في شارع البكري وراء صندوق الدين فلبث فيها سبعة أيام ثم توفاه الله . وقد قال بعضهم ان ابا الذهب ادخل السم في جروحه فقتله والله أعلم . ودفنوه بتربة استاذه ابراهيم كخيا بجوار الامام الشافعي . وكان لموت هذا الرجل تأثير عظيم في قلب كل من عرفه حتى ان ابا الذهب نفسه لم يسعه الا الندم داخلياً لما فرط منه وما اتاه من نكران الجميل وارتكاب مثل هذه الخيانة

مناقبه

ومن مناقب علي بك انه كان عظيم الهيبة حتى اتفق لاناس انهم ماتوا خوفاً من هيبته . وكانت تأخذ الرعدة بعضهم بمجرد المثول بين يديه فيأخذ هو بتلطيف رعبه فيقول له « هون عليك » . وكان صحيح الفراسة شديد الحذق يفهم ملخص الدعوى الطويلة بين المتخاصمين ولا يحتاج في التفهيم الى ترجمان او من يقرأ له الصكوك والوثائق بل يقرأها هو بنفسه ولا يختم ورقة حتى يقرأها ويفهم فحواها . ومن مآثره البناية العظيمة بطنطا وهي المسجد والجامع والقبة على مقام السيد البدوي والمكاتب والميضاة الكبيرة والحنفيات والمنارتان العظيمتان والسبيل المواجه للقبة والقيسارية العظيمة . وجدد أيضاً قبة الامام الشافعي وبنايات ووكالات في بولاق مصر ولا يزال هذا الرجل مميزاً عند المؤرخين بلقب الكبير فيدعونه « علي بك الكبير »

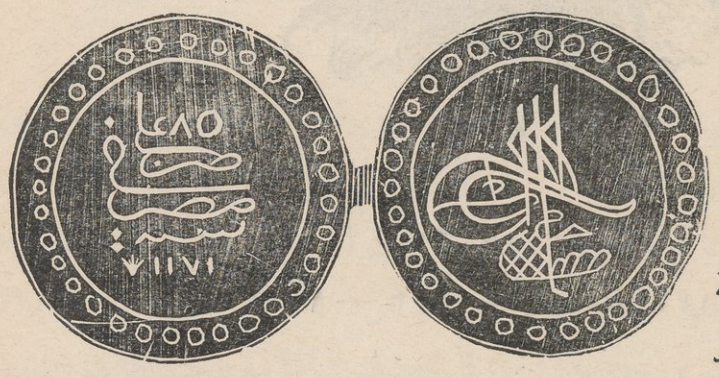

ش ٢٠ : نقود السلطان مصطفى بن احمد وعلي بك

وترى في الشكلين ٢٠ و ٢١ صورتي النقود التي ضربت على عهد علي بك في القاهرة . الاولى فضية وعليها الطغراء الشاهانية للسلطان مصطفى بن احمد وتاريخ توليه السلطنة سنة ١١٧١ هـ ويشاهد عليها ايضاً من الاعلى اسم علي وتاريخ ٨٥ وهي مختصر

من سنة ١١٨٥ هـ وتدعى هذه القطعة من المعاملة قرشاً . والثانية فضية أيضاً ويشاهد عليها الطغراء العثمانية . أما تاريخ تولية السلطان فاستبدل بسنة ١١٨٣ هـ وهي السنة التي صرح بها علي بك باستقلاله ويشاهد عليها اسمه . وتدعى هذه القطعة عشرينية اي نصف قرش



ش ٢١ : نقود السلطان مصطفى ابن احمد وعلي بك

سلطنة عبد الحميد الاول



ش ٢٢ : عبد الحميد الاول

من سنة ١١٧٧ — ١٢٠٣ هـ أو من سنة ١٧٧٤ — ١٧٨٩ م

وفي تلك السنة تولى الخلافة العثمانية السلطان عبد الحميد الاول عوضاً من السلطان مصطفى الثالث

وترى في الشكلين ٢٣ و ٢٤ صورتي نقود ضربت في القاهرة في عهد السلطان مصطفى بن احمد قبل استقلال علي بك بتاريخ ١١٧١ هـ الاولى فضية والثانية نحاسية

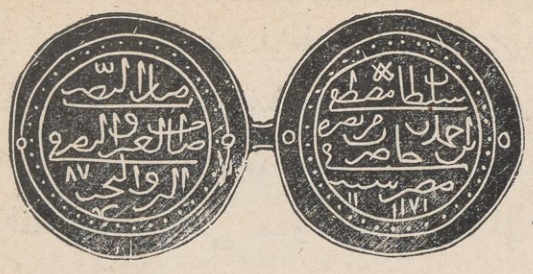

ش ٢٣ : نقود السلطان مصطفى بن احمد

وبوفاة علي بك عاد وادي النيل الى ما كان عليه قبله تابعاً لاملاك الدولة العلية وعادت أحكامه الى مشايخ البلد والكشاف الذين جعلوا تلك المناصب وسيلة لاختلاس أموال الناس وحقوق الدولة وكان علي بك قد جعل لكل هذه المظالم حداً وأصلح الشؤون حتى علقت الآمال باعتزاز مصر ورفع شأنها فلم تبق المنية عليه



ش ٢٤ : نقود السلطان مصطفى

نعم ان مصر بعد وفاته عادت الى كنف الدولة العلية لكنها بالحقيقة لم تفدها شيئاً لانها كانت في الحالة الاولى طعمة لرجل محب للاصلاح مخلص بمقاصده وان كانت بمعزل عن سيادة الدولة وأصبحت في الثانية طعمة لثلاثين رجلا كل منهم يسعى في ابتلاعها لا يتفقون الا على كره الدولة الذين هم تحت حمايتها . اما السلطان عبد الحميد فلم يكن يرسل اليها من الولاة الا من كان اسما بلا مسمى كما كان شأنهم قبل ظهور علي . فكان الباشا من هؤلاء آلة يديرها البكوات كيف شاؤا ولم يكن لديه من الاعمال الا مخابرة القسطنطينية سراً بما كان يقع بين هؤلاء البكوات من الخلاف وما كانوا يتداعون اليه من الخصام . وواجباته المهمة ان يستلم الجزية من الحكومة المصرية ويرسلها الى الاستانة اذا تمكن من قبضها

أبو طبق وعزل الباشوات

فكانت ولاية مصر منصباً يستحي العقلاء من قبوله لانهم كانوا يعتبرونها منفى استحقه الباشا أو الوزير الذي يرسل اليها وكان يعلم قبل خروجه من الاستانة انه اذا لم يكن راضياً بما يرضاه شيخ البلد لا يلبث أن يصله منه رسالة ينقلها ناقل يقال له الاوطه باشي وفيها الامر بعزله أمراً لا مرد له ولا مجال للمدافعة بعده . وكيفية ذلك أن شيخ البلد ورجاله اذا رأوا في تصرف الباشا ما يوجب الشك اجتمعوا اجتماعاً عمومياً في الديوان وقرروا عزله وكتبوا بذلك أمراً يسلمونه الى الاوطى باشي ليوصله الى الباشا فيحمله ويسير على حمار (لان القانون لا يسمح له بركوب الخيل

أو البغال) وبين يديه فرمان العزل فاذا مر في الاسواق على هذه الصورة علم الناس أنه ساع في أمر هام فيه عزل فيهرولون وراءه . ولا يزال سائراً في عرض الطرق قائداً لتلك الجماهير نحو القلعة . ومن واجبات أي جندي لقيه في تلك الحال أن يرافقه اتقاء ما يخشى حدوثه عند وصوله الى القلعة



ش ٢٥ : أبو طبق في موكبه

فاذا وصل القلعة يدخل على الباشا ثم يجثو أمامه باحترام ووقار وعندما ينهض يطوي السجادة التي كان جاثياً عليها وينادي بأعلى صوته « انزل يا باشا » وعند طي السجادة والتلفظ بهذه العبارة تسقط كل حقوق ذلك الباشا ولا يعود له أقل سلطة على الجنود التي كانت قبل بضع دقائق تنتظر اشارته . وتصير تحت أوامر الاوطه باشي وكانوا يسمون الاوطه باشي أبا طبق لانه كان يلبس على رأسه قبعة مثل الطبق والباشا يقف ممتثلا يسمع تلاوة الفرمان سواء كان منطوقه بعزله أو بقتله فلا يسعه الا الطاعة التامة . على مثل ذلك كانت معاملة باشوات مصر ـ فانهم كانوا عرضة لاوامر العزل التي اذا لم تكن من الاستانة كانت من مصر

فلما مات علي بك اختلف أعداؤه في القاهرة على الاجتزاء من انتصاراتهم فكان كل منهم يظن لنفسه الحق بالتمتع بأثمار الانتصار كغيرة أو اكثر فاختلفت الاحزاب من بينهم . أما من بقي من رجال علي فلم يجدوا مكاناً فيه راحة لهم وكانوا في عكا

عند الشيخ ضاهر على ما تقدم فتقهقر أبو الذهب لانه كان يحب الانتقام حباً يفوق التصديق وقد آلى على نفسه ألا يبقي على أحد من رجال علي

أما الشيخ ضاهر امير عكا فلم يعد يطيب له السكون بعد ان خسر ابنه في سبيل نصرة علي بك فثارت في خاطره بواعث الانتقام . ولكن أبا الذهب لم يعد يستطيع صبراً على ذلك فاسترحم من الباب العالي أن يؤذن له بالمسير لاخضاع سوريا ولا سيما عكا واتهم أميرها الشيخ ضاهر بالعصيان وانه ساع ضد الدولة . فأجاب الباب العالي بفرمان يثبته في مشيخة البلد مع لقب باشا ورتبة والي القاهرة مكافأة لما أتاه من كسر شوكة علي وأحزابه وأذن له أن يتتبع ذلك الشيخ العاصي . فلما وصل الفرمان الى ابي الذهب كاد يطير من شدة الفرح وأعد جيشاً تحت قيادته واستخلف في مصر اسماعيل بك وعهد حكومة مدينة القاهرة الى ابراهيم بك . وسار في جيشه الى سوريا ولم تنتهِ سنة ١١٨٩ هـ حتى دخل فلسطين . وكان لشدة عجبه بما أوتيه من الالقاب والرتب وما وعده به الباب العالي من المساعدات لا يزيد الا كبراً حتى جعل خيمته التي يستريح فيها من أثمن ما يمكن وزينها أبدع زينة . فمر بخان يونس فالرملة ولم يلاق مقاومة . أما يافا فكان عليها الشيخ كريم صهر الشيخ ضاهر فدافعت قليلاً ثم فتحت عنوة فدخلها رجال أبي الذهب وقتلوا القسم الاعظم من سكانها رجالاً ونساءً شيوخاً وأطفالاً

فبلغت تلك الفواحش مسامع الشيخ ضاهر وهو في عكا فخاف أن يصيبه ما أصابها ففر بعائلته وبمن هاجر اليه من المصريين ولم يترك في المدينة الا ابنه علياً ولما علم هذا باقتراب جيوش أبي الذهب أخلى القلعة وانسحب منها لاعتقاده أنه اذا حاول الدفاع انما يحاول عبثاً . فوصلها أبو الذهب وأبوابها مفتوحة فدخلها ولم يبق عليها وفي هذه المدينة انتهت فظائع هذا الرجل لانه بينما كان عازماً على العود الى مصر أصبح القوم فوجدوه ميتاً في خيمته ولم يعرفوا القاتل رغم ما اتخذوه من الاحتياطات وما كان لديهم من القرائن الكثيرة . فقال بعضهم انه أصيب بنقطة وهي داء السكتة وقال آخرون انه مات مقتولاً بيد عدو فاتك والله أعلم . وبعد موت أبي الذهب عادت الجيوش المصرية تحت قيادة مراد بك الى مصر ومعهم جثة رئيسهم فدفنوها بالقرب من مدفن علي بك . ومات ابو الذهب بعد موت علي بك بسنتين ولقب « بالخائن »

مشيخة اسماعيل بك

وتولى مشيخة البلد بعده اسماعيل بك ولم يبق غيره من رجال ابراهيم نكيا . وهو من الذين نالوا البكوية بواسطة علي بك وكان لا يزال على دعوته وانما انضم الى ابي الذهب خوفاً . وقلبه لم يفتر لاهجاً بالمدافعة عن رئيسه لانه لم يأت نحوه الا ما يستدعي نصرته فضلا عن انهما من طائفة واحدة

فلما استلم زمام الاحكام نسج على منوال علي بك فبعث الى رجال حزبه الذين كانوا لا يزالون في سوريا فاستقدمهم اليه وأقرهم في أماكنهم وطيب خاطرهم استعداداً لمقاومة مراد وابراهيم مناظريه على مشيخة البلد . وكانا قد اتحدا على خلع اسماعيل بك فطلبا أولا طرد حسن بك الجداوي صديق اسماعيل بك فلم يفوزا لكنهما تمكنا من احتلال القلعة فاتحد اسماعيل بك وحسن بك واخرجاهما منها ففرا الى الصعيد . ثم جمعا حزباً كبيراً واستعدا لقتال اسماعيل فبعث جيوشاً لتخمد انفاسهما فعادت على اعقابها وفاز الاميران . فاضطر اسماعيل بك الى مغادرة القطر المصري فيمم الاستانة . اما حسن بك فقبض عليه ونفي الى جدة بحراً فاحتال في اثناء الطريق فارضى رئيس المركب الذي نقله فانزله في القصير على سواحل القلزم ومن هناك قطع الصحراء غرباً حتى اتى الصعيد فاستكن في اعلاه

مراد بك وابراهيم بك

فلما خلا الجو لمراد بك وابراهيم بك اقتسما الاحكام فتعين الاول أميراً للحج والثاني شيخاً للبلد ورقيا كثيرين من مماليكهما الى رتبة البكوية وقلداهم مصالح البلاد وكانت الاحكام في عهدهما كما كانت في أيام أسلافهما من المظالم والاستبداد . وبلغهما بعد مدة ان اسماعيل بك عاد من الاستانة وجاء حلوان فبعثا اليه فرقة من المماليك فتكت بكل من كان معه من عائلته ورجاله . أما هو فتمكن من النجاة باختبائه في بعض الكهوف ثلاثة أيام . ثم خرج طالباً الشلال وهناك اجتمع بصديقه حسن بك الجداوي وسارا معاً واويا الى الجنادل في السودان

فاختلف مراد بك وابراهيم بك على ارسال حملة للقبض على الهاربين فارتأى احدهما وجوب التجنيد وخالفه الآخر حتى آل الامر الى الخصام وخروج ابراهيم بك مغتاظاً من القاهرة الى المنيا في الصعيد . فأرسل اليه مراد بك بعض الاختيارية يسكنون من غضبه فأرضوه وأعادوه الى مركزه في القاهرة . الا ان العلاقات الودية ظلت متكدرة بين الاثنين ولم تمض مدة حتى خرج مراد بك الى المنيا غيظاً من زميله

لانه اتحد مع خمسة من بيت عدوهما القديم وهم البكوات عثمان الشرقاوي وأيوب الصغير وسليمان وابراهيم الصغير ومصطفى الصغير

ولبث مراد بك بعيداً عن القاهرة خمسة أشهر وابراهيم يظن أنه لا يلبث أن يسكن غضبه ويعود اليه فلما استبطأه ارسل اليه الاختيارية كما فعل ذاك معه . فأبى مراد بك ورد الاختيارية خائبين . ثم جند جنداً من أتباعه المماليك وسار على الضفة الغربية للنيل حتى أتى الجيزة مقابل مصر القديمة وعسكر هناك . وهمّ بقطع النيل فعلم



ش ٢٦ : مراد بك

ابراهيم بك بذلك فجند في الجهة المقابلة على البر الشرقي ليمنعه من المرور ولبث الجانبان على تلك الحال ثمانية عشر يوماً لا يتحاربان الا على سبيل المناوشة باطلاق مدفع أو مدفعين ولم يقتل الا رجل أو فرس . فملّ مراد بك من تلك الحال فعاد الى المنيا

أما ابراهيم بك فكان كثير الرغبة في مصالحة زميله فانفذ اليه بعد خمسة أشهر

من خروجه وفداً ثانياً من كبار البلاد ومشائخها يطلبون اليه الرجوع الى القاهرة فوافقهم لكنه اشترط عليهم أن يسلموه الخمسة البكوات المتقدم ذكرهم حال وصوله الى القاهرة . فقبلوا بذلك الشرط فنزل معهم فعلم أولئك البكوات سراً من ابراهيم بك بما اشترطه مراد بك فخرجوا من القاهرة نحو القليوبية على نية الشخوص الى الصعيد عن طريق الاهرام . فاتصل ذلك بمراد بك فجعل عند الجسر الاسود قرب الاهرام عصابة من العربان تترصد مرورهم ولم يستطع صبراً على ذلك فقطع النيل ببعض رجاله فالتقى بالمنهزمين عند رأس الخليج فتلاحموا فجرح مراد بك ونجا أولئك فلاقاهم العربان عند الجسر الاسود فأسروهم وجاؤا بهم الى مراد بك فنفاهم الى المنصورة وفرسكور ودمياط تفريقاً لكلمتهم وبعد مدة يسيرة عادوا واجتمعوا في آخر سنة ١١٩٧ واتفقوا أن يفروا الى الصعيد ويجمعوا اليهم عصابة يقاومون بها عدوهم ولم يباشروا ذلك حتى توسط شيخ جامع الازهر في أمرهم وحصل لهم العفو من مراد بك فصفح عنهم وأعادهم الى القاهرة بكل اكرام وأعاد اليهم رتبهم وامتيازاتهم

حملة عثمانية لحرب المماليك

مضى بعد ذلك ثلاث سنوات على ابراهيم بك ومراد بك وهما على وفاق وسكينة يقتسمان ايراد البلاد بينهما بالسواء لا يقدمون عنه حساباً أو اذا قدموه كان حبراً على ورق . فوشى بهما محمد باشا والي مصر اذ ذاك الى السلطان وبما كانا فيه من الاستئثار بمالية البلاد . فامر السلطان عبد الحميد سنة ١١٩٩ هـ أن يرسل الى مصر جيش لايقافهما عند حدهما . فسار الجيش في عمارة بقيادة حسن قبطان باشا فوصلت الاسكندرية في ٢٥ شعبان سنة ١٢٠٠ هـ فخاف البكوات خوفاً شديداً واجتمعوا اجتماعاً عاماً في الديوان وتباحثوا في ما يجب اجراؤه . فكثر اللغط واختلفت المقاصد والآراء فلم يقروا على شيء وأخيراً ارتأوا طلب توسط محمد باشا ولما عرضوا عليه رأيهم رفض . فطلبوا من الشيخ احمد العريشي شيخ الجامع الازهر والشيخ محمد المهدي — الذي تعين في زمن الفرنساوية كاتم سر الديوان الخصوصي كما سيجيء — وغيرهما أن يسيروا الى رشيد ويستعطفوا القبطان باشا. وترى في شكل ٢٧ صورة ختم الشيخ المهدي وتوقيعه الرسمي وفيه لقبه كما يكتبه بيده

فركبوا من بولاق في زورق فاخر وما زالوا حتى بلغوا رشيداً فلاقاهم القبطان باشا بما يليق من الاحترام . أما هم فلعلمهم أن الاميرين ابراهيم ومراداً لا يثبتان على رأي خافوا اذا طلبوا لهما العفو وحصلوا عليه أن ينكث ذانك فتكون الملامة

عليهم . فقال الشيخ العروسي « يا مولانا ان رعية مصر ضعفاء وبيوت الامراء مختلطة ببيوت الناس »

فقال الباشا « لا تخشوا بأساً فان أول ما أوصاني به مولانا السلطان هو قوله « ان الرعية وديعة الله عندي وأنا أستودعك ما أودعنيه الله تعالى »

فدعوا له بطول العمر ثم قال لهم « كيف ترضون أن يملككم مملوكان كافران يسومونكم سوء العذاب لماذا لا تخرجونهما من بلادكم ؟ »





ش ٢٧ : ختم محمد المهدي وامضاؤه

فأجابه أحدهم بقوله « يا سلطانم هؤلاء عصبة شديدو البأس لا نقوى على دفعهم » فطيب خاطرهم ووعدهم بالحماية . وبالحقيقة ان هذا الوفد تصرف بالحكمة لأنهم لم يكادوا يخرجون من حضرة القبطان حتى سمعوا بقدوم مراد بك ومعه عشرة من البكوات وبعض الكشاف والمماليك . ثم شاع انهم نزلوا في الرحمانية عند منشأ الترعة المحمودية الاسكندرانية . وسبب ذلك ان مراد بك بعد ما أرسل الوفد خطر له الدفاع بالسيف فجمع اليه ذوي شوراه وفاوضهم فأقروا على الدفاع وان يسير مراد لذلك ويبقى ابراهيم للمحافظة على القاهرة

فسار مراد بمن معه ونزلوا في الرحمانية كما قدمنا فلاقتهم الجنود العثمانية وجرت بينهما واقعة لم تطل الا يسيراً فانذعرت جنود المماليك من قنابل العثمانيين التي كانت تتدافع بين حوافر خيلهم فتشتت شملهم وفاز العثمانيون . ففرّ مراد بك ومن معه حتى أتوا القاهرة فاجتمعوا بابراهيم بك وخرجوا جميعاً الى الصعيد ومكثوا ينتظرون هجمات العثمانيين . فلما رأى محمد باشا الوالي خلو القاهرة من المماليك جمع اليه الوجاقات ونزل بهم من القلعة لاستقبال الجنود العثمانية

ففي ٥ شوال سنة ١٢٠٠ هـ دخل حسن باشا القاهرة بعد ان أخربت جيوشه كل ما مروا به من المدن والقرى ونهبوها ولولاه لم يبقوا على شيء أصلا . لكنه كان يمنعهم من ذلك بالقوة وقتل منهم كثيرين عبرة للباقين فكفت الأيدي فسكنت الناس فلما وصل القاهرة نزل في بيت ابراهيم بك عند قصر العيني على النيل . ثم عرض أمتعة البكوات المنهزمين للمزاد العمومي وفي جملتها حريمهم وأولادهم ومماليكهم . فاسترحم

المشائخ ان يخرج الاولاد والنساء الحوامل من معرض البيع لأن ذلك فضلا عن مخالفته للعواطف الانسانية فهو مغضب لله

فانتهرهم القبطان باشا قائلا : « سأكتب الى الاستانة بأنكم تعارضون في بيع أمتعة أعداء جلالة السلطان » فأجابه الشيخ السادات قائلا : « قد أرسلت الينا لمعاقبة شخصين مجرمين وليس لهتك شرائعنا والطعن في عاداتنا فاكتب الى الاستانة ما شئت »



ش ٢٨ : الشيخ ابو الانوار السادات

فعند ذلك أمر الباشا باستثناء المحظيات الحوامل من البيع . وبعد ان بيعت سائر الامتعة عكف حسن باشا على اصلاح الادارة فأصلحها على ما يوافق الارادة الشاهانية وكان قد استقدم اسماعيل بك وحسن بك الجداوي من الصعيد فأرسلهما في جيش بقيادة عابدين باشا ودرويش باشا قائدي الحملة العثمانية التي جاءت مصر عن طريق البر (فضلا عن العمارة البحرية المتقدم ذكرها) وسار في تلك الحملة أيضاً نحو الف مقاتل من رجال الشام تحت قيادة امير كبير من أمراء شين اغلي فاجتمعت هذه الحملة وسارت نحو الصعيد لمحاربة مراد بك ورجاله

فحصلت هناك واقعة عظيمة شفت عن عدة قتلى من الجانبين وانهزم مراد بك ورجاله الى الشلالات ورجعت الجنود العثمانية ظافرة الى القاهرة . ثم جاءت الاوامر الشاهانية بعزل محمد باشا وتولية عابدين باشا مكانه

وهنا تنتهي مهمة حسن قبطان باشا فاستدعي الى الاستانة بسبب الحرب مع روسيا . ولكن مصر لم تنج من البكوات وكانوا لا يزالون في مصر العليا كما رأيت . والمسيحيون يشكون من معاملة حسن باشا بأنه أخذ متاعهم وباعه على مشهد من الناس فضلا عن الاهانة التي سامهم إياها وعلى الخصوص المعلم ابراهيم الجوهري أمين احتساب مصر فانهم قبضوا على امرأته وأجبروها أن تخبرهم بمخابىء زوجها من النقود فأخبرتهم فاستخرجوها وأخذوها . ولما برح حسن باشا القاهرة أقام عليها اسماعيل بك شيخ البلد فعهد هـذا الى صديقه القديم حسن بك الجداوي امارة الحج واتفقا معاً على اقتسام الايراد



ش ٢٩ : نقود السلطان عبد الحمد الاول

وفي سـنة ١٢٠٣ هجرية توفي السلطان عبد الحميد الاول

وترى في الشكلين ٢٩ و٣٠ صورتي النقود الذهبية التي ضربت على عهد السلطان عبدالحميد الاول بن احمـد في القاهرة بتاريخ ١١٨٧ هـ الاولى تدعى نصف زر محبوب والثانية فندقلي

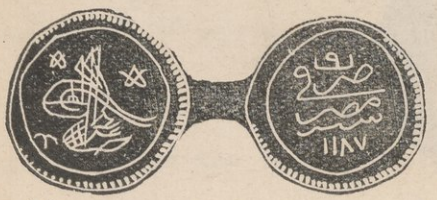

ش ٣٠ : نقود السلطان عبدالحميد الاول

سلطنة سليم الثالث

من سنة ١٢٠٣ — ١٢١٣ هـ او من سنة ١٧٨٩ — ١٧٩٨

فبويع السلطان سليم الثالث بن مصطفى فأقر اسماعيل بك في مركزه فتعاطى الاحكام بدراية وحكمة الى سنة ١٢٠٥هـ وفي هذه السنة طرأ على الديار المصرية ولا سيما القاهرة وباء شديد الوطأة لم تقاس مثله قبله حتى بلغ عدد الموتى به نحو الالف في اليوم بالقاهرة وحدها وتقلب على حكومتها في يوم واحد ثلاثة حكام . وسبب ذلك ان اسماعيل بك أصيب بالوباء فأقيم آخر مكانه فآخر حتى فني كل من كان من بيت اسماعيل بك الا واحداً يدعى عثمان بك الطبل . ولا يزال هذا الوباء مشهوراً بفتكه ويعرف بطاعون اسماعيل . فتولى عثمان بك الطبل المذكور مشيخة البلد ولم يكن قادراً على ادارة الاعمال التي عهدت اليه فاستدعى ابراهيم بك ومراد بك فدخلا القاهرة في ٢١ ذي القعدة من تلك السنة ففر حسن بك الجداوي الى مصر العليا قانطاً

فاستلم ابراهيم ومراد أزمة الاحكام وجعلا يعيشان فيها وكانا يتناوبان مشيخة البلد وأمارة الحج سنوياً بعد ان أفنيا كل من كان على غير دعوتهما فصفا الجو لهما . أما قلباهما فكانا لا يخلوان من الضغائن المتبادلة لما طبع عليه كل منهما من حب الأثرة وقد اختلفا في الطباع والمناقب : كان مراد بك شديد البطش مقداماً لا يهاب الموت وكان ابراهيم بك أكبر سنا وأكثر اختباراً ربعاً ضخم القامة حسن الطلعة حاد البصر وكان يتربص لمراد محاذراً بطشه لئلا يطلبه للنزال ولولا ذلك لم يرض معه بالاجتزاء



ش ٣١ : السلطان سليم الثالث

من الدخل اجتزاء سوياً . وكان لا يعارضه في ما يأتيه من الاستبداد ووضع الضرائب وسلب أموال الناس لانه شريكه في الارباح الناتجة من ذلك . وكان في ابراهيم رياء أظهر غير ما يضمر اذا استصرخ وعد مع العزم على الاخلاف . وكان جباناً فاذا يراد أمراً لا يتظاهر به وانما يسعى اليه بالدسائس والمكائد

أما مراد بك فلم يكن يعرف المكر وانما كان يسعى في أغراضه بالقوة والحزم وكان طويل القامة عضلي البنية شديد البأس يقطع عنق الثور بضربة من سيفه وعلى وجهه

ملاح الاسود فاذا غضب يهابه ويخاف منه كل من يراه حتى أحب أصدقائه (انظر ش ٢٦) . وكان كريم النفس لا يبيت على غيظ حر الضمير لا ينكر الحق ولو كان عليه مخلصاً لاصحابه مقيماً على قوله . وكان طمعه بمقدار سخائه وحبه لذاته بمقدار حرية مبادئه . وكان سريع الغضب شديده لا يراعي في حال غضبه أمراً من الامور وربما فتك بمصلحة نفسه أو أضر بشخصه

وترى في شكل ٣٢ صورة كل من ختمي مراد بك وابراهيم بك محفورة على شكل جميل

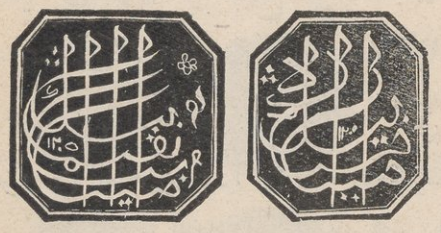

ش ٣٢ : ختم مراد بك وختم ابراهيم بك

وألم بالبلاد بعد عود هذين الاميرين الى مصر جوع هائل ويقال انه حصل من كثرة ما ضبطاه من الحبوب في مصر العليا طمعاً بالكسب . ثم الغيا النظامات التي وضعها حسن باشا قبطان وابدلاها بما يوافق مطامعهما الشخصية . فكثرت تعديات مماليكهما وعلى الخصوص تعديات احدهم محمد الالفي [1] فثار الاهلون ثورة عامة لم يسعهما معها الا توقيف تلك الاجراءات وقتياً فخمدت الثورة فعادا الى ما كانا عليه فعاد الناس الى الاضطراب وكسدت سوق التجارة لقلة الامنية

نسخة قديمة من القرآن

يحكى ان مراد بك اظهر يوماً انه عازم على تجديد الملابس والامتعة العسكرية وطلب ما يقوم بنفقاتها ففرض على الاسرائيليين مبلغاً كبيراً اعانة لهذا المشروع فاجتمع رؤساؤهم وتخابروا في ماذا يصنعون لينجوا من هذه الضريبة فاقروا على ان ينفذوا اليه اثنين من كبرائهم يسعيان في ما ينجيهم من هذه الضريبة فسارا ولما مثلا بين يدي مراد بك قالا له « ايها الامير اننا فقراء ولو بعنا ممتلكاتنا ونساءنا واولادنا وانفسنا لا نجمع عشر ما تطلبه منا فاذا اعفيتنا من هذه الضريبة التي يستحيل علينا دفعها نطلعك على مخبأة تكفيك مؤنة هذه المطالب . وهذه المخبأة لا يعلم بها احد سوانا وقد تتوقل هذا السر في عائلتنا حتى وصل الينا ونحن نوصله لاولادنا عندما تحضرنا الوفاة »

(١) سمي بهذا الاسم لانه بيع بالف دينار

فلما سمع كلمة « مخبأة » فتح اذنيه وقاطعهما قائلاً « هلم بنا لنرى تلك المخبأة فاني اذا رأيتكم صادقين اعفيكم وطائفتكم من كل ضريبة . هلم بنا الى المخبأة اين هي ؟ » فاجابا « ان هذه المخبأة ايها الامير في جامع عمرو بن العاص في مصر القديمة جعلها ذلك الفاتح هناك في صندوق من حديد في دهليز لا يعرف مقرّه الا نحن »

فتأكد مراد بك انهما يتكلمان الصدق فصرفهما . ثم سار في اليوم التالي مظهراً للصيد في البرية فمر بجامع عمرو فدخله كانه يريد الصلاة ثم نظر الى الجامع فاذا به قد تداعت اركانه فالتفت الى شيخه قائلا « بما ان الله قد ادخلني هـذا المسجد المبارك وجب عليّ ان اسعى في اصلاحه لكي يذكر اسمي في الصلاة مع اسم مؤسسه الفاتح عمرو بن العاص وغداً ان شاء الله ارسل اليكم الفعلة يباشرون العمل »

وفي اليوم التالي ارسل الفعلة بمراقبة احد ثقاته وبدلا من ان يبدأوا بهدم القسم المتساقط من الجامع بدأوا بالقسم القائم وبعد بضع ساعات جاء مراد بك بنفسه فرآهم قد وصلوا الى دهليز فيه صندوق من الحديد فتحقق ما قاله له الاسرائيليان وكانا بين الجماهير فامر فاخرج الصندوق ثم امر بفتحه فاذا هو ملآن رقوقاً عليها آيات بالقلم الكوفي ثم علموا بعد ذلك انه القرآن الشريف

وترى في شكل ٣٣ رسم كلمات من فاتحة القرآن مثالا لنوع كتابته الكوفية . وكان يظن انه كتب في ايام عمرو بن العاص



ش ٣٣ : كلمات من فاتحة القرآن الشريف

فلما رأى الاسرائيليان ذلك فرّا من بين الجماهير . اما مراد فاستشاط غيظاً ولما عاد الى القاهرة ضاعف الضريبة على الاسرائيليين واصرّ الا ان يدفعوها حالا واستعمل الكرباج لحثهم على ذلك . اما تلك الرقوق الثمينة فالقيت في الدهليز بغير اعتناء وتركت هناك عرضة للشمس والماء ففسد بعضها ولما كانت الحملة الفرنساوية التقط ما بقي منها المسيو مارسل مدير مطبوعات تلك الحملة وحفظها عنده في متحفه الخصوصي . وفي المكتبة الخديوية نسخة من القرآن يقال انها وجدت في جامع عمرو فلا يبعد ان تكون هي التي التقطها مارسل . وهي من اقدم نسخ

القرآن الموجودة في العالم اليوم والغالب انها كتبت فى اوائل القرن الثاني للهجرة



ش: ٣٤ نقود السلطان سليم بن مصطفى

وعاد مراد بك ورفيقه الى ما كانا عليه من اختلاس اموال الاهلين واموال الاجانب بالضرائب الفاحشة. وضربا على التجار الاجانب في الاسكندرية والقاهرة ورشيد ضرائب ما انزل الله بها من سلطان فرفعوا شكواهم الى قناصلهم فلم تكن النتيجة الا زيادة الاضطهاد. اما توسط الباشا في مثل هذه الامور فكان عديم الفائدة على الاطلاق فرفع المتظلمون شكواهم الى الاستانة فكان جوابهم الصمت ولم يزدد مراد بك الا عتوًّا وعسفاً ولم يكن يبالي بما يقوله القائلون او يتظلم منه المتظلمون من سائر ساكني القطر. كل ذلك جرى على عهد السلطان سليم بن مصطفى وهو من اكثر السلاطين رغبة في الاصلاح ولكنه غلب على امره



ش: ٣٥ نقود السلطان سليم بن مصطفى

وترى في الشكلين ٣٤ و ٣٥ صور نقود السلطان سليم مضروبة بتاريخ سنة ١٢٠٣ هـ

الحملة الفرنساوية

تمهيد

قد رأيت ما كان من انغماس مراد بك ورفيقه في المظالم واختلاس الاموال بغير الحق . وكيف انهما تطرقا بتصرفهما هذا الى الاجانب القاطنين في هذا القطر تحت حماية دولهم فانهما لم يكونا يراعيان حرمة ولا ذمة . وكان اولئك الاجانب يتحملون تلك

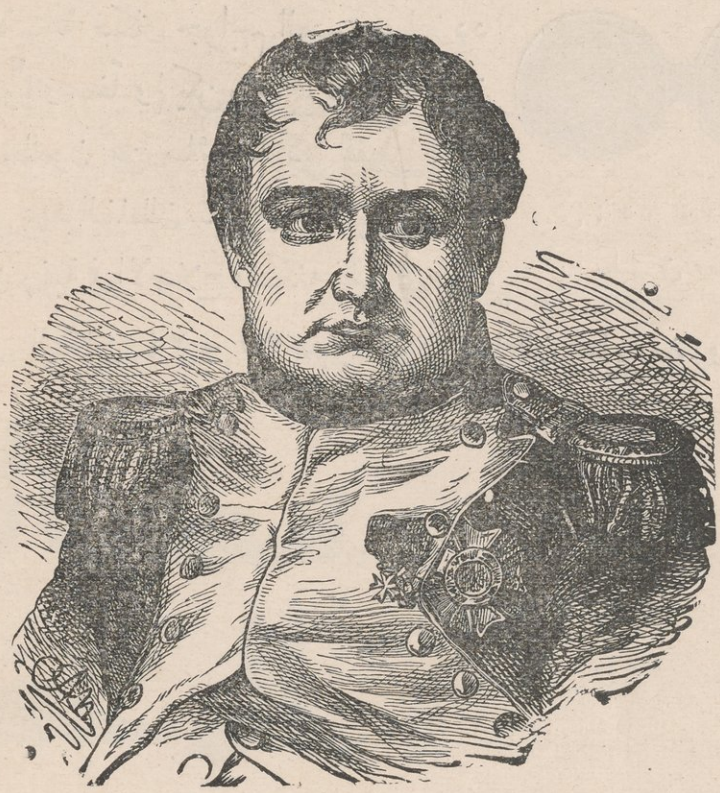

ش ٣٦ : نابوليون بونابرت

التعديات بالصبر الجميل لانهم رفعوا شكواهم الى دولهم مراراً فاوعزت الى الظالم ان يرعوي فلم يرعو . وما زال الحال كذلك حتى جاء نابوليون بونابرت الرجل العظيم برجاله لافتتاح هذه الديار . وقبل الخوض في تفاصيل تلك الحملة نشرح للقارىء : اولاً ما الداعي الذي حمل الفرنساويين الى تجريدها . ثانياً كيف كانت مصر عند وصول تلك الحملة اليها

لماذا جرّد الفرنساويون الى مصر

لما قتل الفرنساويون ملكهم لويس السادس عشر وتخلصوا من الحكم الاستبدادي اقاموا عليهم نوعاً من الحكومة دعوها « الادارة » وهي عبارة عن لجنة مؤلفة من خمسة أعضاء يسمون كلاً منهم « مديراً » وذلك سنة ١٧٩٥ للميلاد (١٢١٠ هـ) ثم جعلوا يحملون على ممالك الارض يفتحونها بهمة كبير قوادهم الرجل العظيم بونابرت فحاربوا النمسا ثم ايطاليا فغيرها ولم يبق في سبيلهم الا دولة انكلترا واقفة لهم بالمرصاد وهي على جانب عظيم من القوة ولا سيما في البحار . فتباحثت ادارة فرنسا بذلك مراراً لكنها لم تستطع مناهضة تلك الدولة لما كانت تعلمه من قوتها ومناعة جانبها

وكان بونابرت قد مرّ في البحر المتوسط وضم قسماً عظيماً من شواطئه الى فرنسا فطمع بمصر وقد اعجبه شأنها وما فيها من الخيرات وما بها من التعزيز لدولته والارهاب لانكلترا . الا ان الادارة لم تكن على بينة من الامر فعرض بونابرت رأيه هذا عليها وشرح لها شرحاً مستوفياً كيف كان هذا الوادي منذ القدم منشأ لخيرات العالم المتمدن ثم امسى موضوعاً لمطامع الدول العظيمة . وشاغلا لرجال الفتوح من الاسكندر الى الايام الاخيرة ثم قال مخاطباً الادارة :

« ان مصر ايها السادة اكثر بقاع الارض خصباً . كانت اهراء لرومية قديماً وللقسطنطينية الآن . وفيها الحنطة والارز وسائر انواع البقول والسكر والنيلة والقطن والسنا والخيارشنبر والنطرون والكتان والقنب وفيها صنوف الماشية والطيور الداجنة وقد اشتهرت على الخصوص بحسن حميرها وقوة جمالها . نعم ان مواد الاشتعال والزيت والبن والتبغ نادرة فيها لكن ذلك مستدرك لان الشرق لا يستغني عن هذا الوادي وهو مركز متوسط بين افريقيا وآسيا . فالقوافل تحط رحالها في القاهرة كما ترسو المراكب عند الشواطىء بعد سفر طويل . وهذه القوافل مؤلفة من مئات وأحياناً الوف من الجمال قادمة من بلاد العرب أو سوريا أو سواحل المغرب أو الحبشة أو أواسط افريقيا أو من رأس الرجاء الصالح أو السنغال تحمل أنواع التجارة من الخشب والفحم والزيت والتبغ والبن والاثمار ومن الرقيق والتبر والعاج والريش والصمغ والاطياب والعطور والشالات وكل محاصيل الهند فتبيعها في مصر وتأخذ بدلا منها احمالا من مصنوعات أوربا

« فما برحت مصر أيها السادة منذ القدم موصلا تجارياً بين أوربا والشرق وهذه

تجارتنا مع الهند قد كانت قبل اكتشاف رأس الرجاء الصالح تأتينا عن طريق مصر ترسو السفن عند برنيس من سواحل البحر الاحمر ومنها تنقل السلع على الجمال في الصحراء ٢٤ مرحلة الى طيبة (الاقصر) ومنها في النيل الى مصر وتتوزع فيها ومنها تنقل الى أوربا . وكانت تنقل أحياناً الى القصير في البحر الاحمر ومنها الى السويس ثم على الجمال الى منف ومنها الينا . واذا اغضينا عن اهمية مصر بالنسبة لتجارة الهند فان لها اهمية عظمى بالنظر لتجارتها الخصوصية

فاذا فتحنا هذه البلاد واعتنينا بادارتها خمسين سنة فقط يبلغ عدد سكانها اضعاف اضعاف ما هو عليه الآن . كان سكان هذا الوادي في الازمنة الخالية بين ١٢ و١٥ مليوناً وهم الآن لا يبلغون ربع هذا القدر لسوء الادارة . فضلا عما تقدمه مصر لمعاملنا من حاصلاتها وما نبيعه فيها وفي جوارها من مصنوعات بلادنا . فما هي مستعمراتنا بالنسبة الى هذه البلاد الخصبة الشاسعة الاطراف ؟ هلم اليها فنستغل من ارزها وسكرها وقطنها كما فعل غيرنا وهي تغنينا عن حاصلات اميركا وتكفينا مؤونة الارتباط معها

« ولا يخفى عليكم أيضاً اننا اذا ثبتنا قدمنا في مصر لا تبقى انكلترا طويلا في الهند او نجعل على سواحل البحر الاحمر حاميات نقيمها في معاقل منيعة نذخر فيها نتاج ذلك القطر ونحول التجارة الهندية اليه . ولو فرضنا بقاءها عن طريق رأس الرجاء الصالح كما هي الآن فاننا نقيم بيننا وبينها باباً للمنافسة ونشق ترعة بين السويس والنيل . ولا شك اذا فعلنا ذلك اننا نحبط مساعي انكلترا جملة لأن التجارة تتحول الينا . اما هذه الترعة فقد كانت محفورة منذ القدم ولا يصعب علينا اعادة حفرها . فاذا فتحنا مصر لا يقتصر نفعها لنا مثل نفع سائر المستعمرات العظيمة لكننا نعرقل مساعي انكلترا بها فنكتفي مؤونة مقاومتها ـ هذا اذا لم نذهب بها الى الحضيض »

فترددت الادارة بقبول مشروعه لكنه ما زال يستحث اعضاءها حتى اشتد الجدال بينه وبينهم فرأى فيهم اصراراً على مقاومته فعرّض بذكر استقالته فنهضوا اليه واوقفوه واعادوا النظر في ما عرضه ووافقوه على رأيه بشرط أن يكون ذلك سرًّا لئلا تتصل مقاصدهم بمسامع انكلترا فتسعى ضدهم . فانحصر هذا المشروع بين بونابرت والخمسة المديرين فقط ـ حتى الكاتب الذي كتب الامر باعداد الحملة لم يكن يفهم حقيقته لانه أمر أن يكتبه بصورة مبهمة في ٥ مارس سنة ١٧٩٨

ومن مقتضى هذه الاوامر السرية ان تكون هذه الحملة مؤلفة من اربعين الف

مقاتل عليهم اربعون قائداً يختارهم بونابرت وطائفة من رجال العلم لا يقل عددهم عن المائة بين مهندسين وجغرافيين وطبيعيين وكيماويين ولغويين وفلكيين ونحو ذلك العدد من سائر الصناع . وعمارة بحرية بقيادة الاميرال برويس يضاف اليها المراكب الراسية عند طولون . وان يقبض في مدة عشرة أيام من الخزينة مليون وخمسمائة الف فرنك فضلا عن ثلاثة ملايين من خزينة بارن وان يتصرف بهذه المبالغ حسب حكمته والاوامر السرية المعطاة له

فبذل بونابرت جهده لتعزير هذه الحملة والاسراع في اعدادها . فشاعت الاقاويل عن هذه الاعدادات وكثرت الظنون فقال بعضهم انها حملة تعدها فرنسا لمحاربة انكلترا وقال آخرون انها تفعل ذلك لافتتاح مدن جديدة في آسيا وافريقيا وقال آخرون غير ذلك

وبونابرت لم يأل جهداً في اعداد المهمات وترتيب أمور الحملة فجعل المراكب المعدة لنقل الجند اربعمائة مركب تسير في أربع فرق من أماكن مختلفة. الفرقة الاولى تسير من طولون والثانية من جينوا والثالثة من شيفيتافكيا والرابعة من جاكسيو ثم تجتمع وتتحد وتسير الى مصر . وأن تنقل على هذه المراكب أيضاً مطبعة عربية كانت في البروباغندا برومية مع ما يلزمها من العمال . وعلى أنقاض هذه المطبعة أقيمت مطبعة بولاق الاميرية ونقلوا أيضاً كل ما يلزم من الادوات الكيمية والطبيعية والرياضية وانضم الى طائفة العلماء كثير من مشاهير علماء فرنسا وصناعهم متطوعين ومثل ذلك القواد . فكأن فرنسا بجملتها تاقت الى مرافقة هذا القائد العظيم فانضم الى حملته كثير من ابطالها وعلمائها وصناعها بقلب واحد . وهم لا يعلمون الى أين تذهب بهم الاقدار

أما الجيوش فجعل فيهم الفين وخمسمائة من الفرسان وألفاً من الطبجية والمهندسين ومن بقي (من الاربعين ألفاً) من المشاة . وكان من جملة القواد الذين رافقوا تلك الحملة كلابر وديزه ورينير وبون ومينو وهم قواد الخمس الفرق من المشاة . وكان مورات قائداً للفرسان وكافرللي قائداً لفرقة المهندسين ودومارتين على الطبجية

هذا من قبيل الحملة البرية أما الحملة البحرية فكانت مؤلفة (أولا) من ١٥ مركباً حربياً من جملتها « الشرق » محمولها مائة وعشرون مدفعاً ومركبان محمول الواحد منهما ثمانون مدفعاً وعشرة مراكب محمول الواحدة منها ٧٤ مدفعاً . واثنان محمول كل منهما ٦٤

(ثانياً) من اربع عشرة مدرعة في بعضها أربعون مدفعاً وفي بعضها ٣٦ وفيها ابريقان
(ثالثاً) من ٧٢ مركباً حربياً صغاراً على أشكال مختلفة

هذه هي الحملة البحرية وهي كما رأيت أكثر من مائة قطعة ومعها سبعمائة مركب لنقل العساكر البرية ومهماتهم وخيولهم وأسلحتهم بقيادة برويس . وبلغ عدد الملاحين نحو عشرة آلاف

أما الحملة العلمية المرافقة لتلك الحملة العسكرية فكانت مؤلفة من فرق لكل من العلوم أو الصنائع وجملة أعضائها مائة فيهم فرقة للهندسة وأخرى للفلك وفرق أخرى للميكانيكيات وللكيميا والمعادن والحيوان والنبات . ومثل ذلك للجراحة والطب والاقتصاد السياسي والانشاء والجغرافيا وعلم الآثار والبناء والتصوير والرسم والنقش والحفر والموسيقى الخ . وقد اختير لهذه الفنون أشهر من اشتغل بها ومعهم المطبعة المتقدم ذكرها وعدة مترجمين . وجميع هذه المعدات كانت على أهبة السفر في ٢٠ ابريل سنة ١٧٩٨ أي بعد صدور الامر ببضعة أسابيع . ومن الغريب أنه مع تعداد الرجال الذين ساعدوا في تنفيذ أوامر الادارة وفيهم القواد العظام ورجال العلم والصناع لم ينكشف لاحد منهم حقيقة المقصود من هذه الحملة الا لتاليران وهو الرجل السياسي الذي أرسلته الادارة الى الاستانة لمخابرة الباب العالي بشأنها وطلب مصادقته على تجريدها

وفي ٩ مايو سنة ١٧٩٨ م وصل بونابرت الى طولون والجند في انتظاره كأنهم على جمر الغضا فخطب فيهم فزادهم حماسة ورغبة في الحرب . وفي ١٩ منه ودع بونابرت امرأته وركب على الدارعة « الشرق » وهي أكبر دوارع الاسطول ومعه أركان حربه كأنهم ذاهبون الى نزهة أو غنيمة باردة . وأقبلت سائر المراكب من النقط الاخرى حتى اتحدت وعددها جميعاً يزيد على الخمسمائة فسارت تخترق عباب البحر وعليها خمسون الف نسمة . وفي ٩ يونيو سنة ١٧٩٨ وصلوا الى مالطه ومنها ساروا يطلبون الاسكندرية

فأوجست انكلترا خيفة من هذه الحملة فانفذت نلسون أحد كبار قوادها البحريين في أسطول وعهدت اليه أن يقتص آثار الاسطول الفرنساوي في البحر المتوسط وأن يكون ساهراً على اجراآته وأن يقاومه اذا رأى منه مساً لحقوق انكلترا . فسار نلسون فطاف البحر المتوسط ثم تنبأ أن الاسطول الفرنساوي لا يقصد الا مصر أو سوريا فسار نحوهما . فبلغ ذلك بونابرت فأمر الاسطول أن يقيم غربي الاسكندرية ببضعة مراحل وأن يكون دائماً في استعداد للدفاع

حالة مصر عند قدوم الحملة الفرنساوية

لم يكن في وادي النيل اذ ذاك أكثر من ثلاثة ملايين من السكان يتألفون من ثلاث طوائف كبرى وهم: أولا الاقباط سكان مصر الاصليون لا يزيدون عن مائتي الف نفس. ثانياً العرب الذين افتتحوها. ثالثاً الاتراك وفيهم المماليك. وشرذمات من طوائف أخرى

والباشا هو الحاكم المرسل من الاستانة لتأييد سلطة السلطان كان يقيم في قلعة الجبل في القاهرة لا فائدة من وجوده هناك الا اثبات سلطة جلالة السلطان على مصر ويقوم ذلك بالخطبة له في الصلاة وضرب النقود باسمه. أما المماليك فكانوا أخلاطاً من الاتراك والشراكسة والكرج وجميع ثروة البلاد وادارتها في أيديهم. على أنهم مع ذلك لم يكن لهم في البلاد عصبية لانهم لم يكونوا يتوارثون الحكم الا نادراً. وانما كان يتولى منهم من يمتاز بالقوة أو الاحتيال أو المحسوبية وما شاكل. وقلما ارتقوا منصة الحكم بالحكمة والدراية وحسن السياسة ولذلك كانت أحكامهم عرضة للفساد وداعية للخلل. وكان مقرهم في بهو كبير مختص بهم في قلعة الجبل وفيها اصطبلات كبيرة لخيلهم ومخازن لاسلحتهم ومعداتهم. أما مساكنهم الخصوصية فكانت غالباً في حي قيسون وحي بركة الفيل ودرب الجبانية في أجمل ما يكون من البناء مرصفة بالرخام والفسيفساء وفيها الرياش من المخمل المزركش بالحرير. وفي بعضها حدائق غناء تزينها السراري الجميلات من نساء الكرج وغيرهن

أما الجنود فكانوا لا يزيد عددهم على الثمانمائة أو الالف من المماليك الاشداء وقلما يكونون على شيء من الفنون الحربية وأكثرهم من الفرسان أما المشاة فقليلون بينهم. فاذا امتطى المملوك صهوة جواده تقلد القرينة بمنكبيه والطبنجات في منطقته والسيف على يساره وهراوة في قربوزه وقضيباً من الفولاذ أمام أنفه ممتداً من جبهته الى ذقنه وقد يتفق أن يتمرن أحدهم على الحركات العسكرية أما الجماعات فلا يعرفون شيئاً عن المربعات أو الخطوط الحربية وانما كانوا يتقنون الفروسية. وفي يوم قدوم الفرنسويين الى مصر كان على الاحكام ابراهيم بك ومراد بك كما مر بك الاول شيخ البلد والثاني أمير الحج وبأيديهما الحل والعقد. وكان ابراهيم بك مشهوراً بالغنى والطمع والاحتيال. وكان مراد بك يفوقه اقداماً وحزماً وفيه كرم وسخاء. وكلاهما لم يؤيدا سلطتهما الا بالقتل والنهب والاحتيال وقد اتفقا على اقتسام ايراد البلاد

أما العرب فمنهم فئة العلماء والفقهاء وفي أيديهم ادارة المعابد والتكيات وهم في الغالب من عائلات قديمة متصلة بالصحابة او غيرهم من اصحاب البيت وكانت معيشتهم غالباً في ترف ورخاء وان لم يبلغوا في ذلك مبلغ البكوات المماليك . وكانوا محترمين لدى الاهلين احتراماً دينياً وادبياً . اما نفوذهم السياسي فكان ضائعاً في جانب استبداد المماليك

وكانت التجارة رائجة في مصر واصحابها من ثقات العرب واصحاب الامانة ولذلك قلت بينهم التفاليس . وكانت فرضة القاهرة بولاق وفيها كانت ترسو المراكب حاملة البضائع على اختلاف الانواع قادمة من اقطار شتى من العالم . ومن بولاق تحمل الى الخانات او الوكالات كخان السبع قاعات وخان التركماني وتباع فيها بالاجمال . اما البيع بالمفردات فكان في الاسواق الى شمال المدينة ومن باب زويلة الى الباب الذي يشرف على الصحراء

اما جباية جمع الخراج فكانت موكولة الى فئتين من المصريين هما المسلمون والاقباط . فمن المسلمين كان الروزنامجية وعندهم تقاويم الارضين وسجلات الاملاك وكانوا ممتازين عن سائر الاهلين ومحافظين على انسابهم لا يتزوجون الا من بنات اكفائهم وكانوا على جانب من الثروة ولهم عقارات واسعة يضرب بهم المثل في ذلك . اما الاقباط فكانوا يقتصرون على ضبط الحسابات في القبض والصرف كسائر الحساب الا فيما ندر . وكانت مساكن الاقباط في القاهرة شمالي المدينة وغربيها فيما كان يعرف بباب المقس حيث ثمن الازبكية الآن وفي باب البحر ولذلك دعي بعض احيائها بحارة النصارى واكثرهم من متوسطي الثروة . اما أصحاب المصارف والمداينون والصيارف فكانوا من اليهود ويقيمون عائلات كثيرة في بيت واحد بحارة اليهود ويضطهدهم المماليك اضطهاداً شديداً

أما الاجانب في القاهرة فأكثرهم من الفرنساويين وكانوا يلبسون اللباس العربي ويتكلمون اللغة العربية جيداً ويقيمون في جهة الموسكي وكانوا يتزاوجون مع المسيحيين من السوريين وهؤلاء كانوا يقيمون غالباً في درب الجنينة . وكان في وادي النيل جماعة كبيرة من السوريين يقيمون غالباً في السواحل وفي المدن الكبيرة مثل دمياط ورشيد وأسيوط يتعاطون التجارة اما ببضائع أوربا أو بحاصلات السودان من العاج والريش والصمغ أو ببضائع أخرى . أما علاقة مصر مع الدول الاجنبية في ذلك العهد فكانت قاصرة على التجارة . والبندقية « فنيس » أمتن علاقة معها من

سائر الامم ولها قنصل مقيم في الاسكندرية فضلاً عن علاقات أخرى مع تجار فرنسا وانكلترا

هذا ملخص حالة مصر عند قدوم الفرنساويين اليها

فتح الفرنساويين مصر

من سنة ١٢١٣ — ١٢١٦ هـ او من سنة ١٧٩٨ — ١٨٠١ م

مرَّ بك في الفصل السابق ان الاسطولين الفرنساوي والانكليزي سارا في البحر المتوسط قاصدين شواطىء الدلتا

ففي يوم الاحد الواقع في ١١ محرم سنة ١٢١٣ هـ ظهر في ميناء الاسكندرية اسطول مؤلف من خمسة وعشرين مركباً انكليزياً . وكان متسلم الاسكندرية « حاكمها » السيد محمد كريم أحد أعيان الوطنيين . فلما علم بقدوم الاسطول جعل يراقب حركاته وسكناته وأهل المدينة يتساءلون فيما بينهم عن أمره وبعد قليل اقترب من الثغر قارب فيه عشرة من الافرنج طلبوا مقابلة الحاكم فجيء بهم الى السيد محمد كريم وهو في مجلسه وحوله رجال حكومته فسألهم عما جاؤا من أجله فقالوا « ان ما ترونه في هذا البحر اسطول انكليزي جاء للتفتيش عن عمارة فرنساوية عظيمة خرجت مؤخراً تريد جهة من الجهات فربما داهمتكم فلا تقوون على دفعها فنكون لكم نصراء عليها » فظن السيد محمد كريم ذلك مكيدة فاغلظ لهم بالقول فقالوا « انا نرسو في هذا البحر نحافظ عليه لا نطلب منكم الا المدد بالماء والزاد بثمنه »

فاجابوهم « ان هذه البلاد بلاد السلطان ولا يد للفرنساويين فيها فاذا جاؤنا لا نبالي بهم فاذهبوا أنتم عنا » فعادوا ثم أقلعت المراكب تخترق عباب البحر . أما السيد محمد كريم فانفذ الى مراد بك في القاهرة حال وصول الاسطول يخبره بما كان وارسل الى كاشف البحيرة يأمره بجمع العربان وأن يأتي بهم للمحافظة على الثغر . فلما اتصل ذلك بمسامع الامراء والبكوات لم يكترثوا به وقالوا « لا نبالي بمن تحدثه نفسه بمداهمتنا وانا ندوسه تحت حوافر خيولنا » أما الشعب فاضطرب وخاف . ثم جاء خبر آخر باقلاع الانكليز فسكن الجأش

وفي يوم الاثنين في ١٨ منه وصلت ثغر الاسكندرية العمارة الفرنساوية فارسلت أحد قواربها تطلب القنصل فمانع السيد محمد كريم في أول الامر بتسليمه . ثم اذن له فنزل حتى أتى الدارعة التي عليها بونابرت فسأله عن حال المدينة فاخبره بما كان من

أمر الاسطول الانكليزي وان الاهلين في يقظة واستعداد للدفاع جهاداً في سبيل الدين

تدابير المماليك لرد الفرنساويين

وكانت حامية الاسكندرية لا تزيد على خمسمائة من الانكشارية معظمهم يتعاطون التجارة أو يشتغلون بالصناعة وكانوا مع ذلك في استعداد للدفاع . وكتب السيد محمد كريم الى مراد بك وابراهيم بك في القاهرة بما جرى الى أن قال « ان العمارة التي ظهرت في هذا اليوم لا يعرف أولها من آخرها » فلما تلا مراد بك الرسالة استشاط غيظاً ورمى بالكتاب الى الارض . ثم ركب جواده قاصداً ابراهيم بك في سراي قصر العيني على ضفة النيل المطلة على جزيرة الروضة . فلما اجتمعا قررا عقد جمعية عمومية فبعثا الى كبراء البلاد ورجال الدولة وفيهم بكير باشا الوالي فاجتمعوا اجتماعاً حافلا وتباحثوا في ما جاءهم من الانباء الاخيرة . فقال مراد بك وهو ينظر الى بكير باشا شزراً « لا ريب ان الفرنساويين لا يجسرون على القدوم الى مصر من تلقاء أنفسهم فلعلهم جاؤا بأمر من الباب العالي . . . ولكن الله قادر أن ينصرنا على الاثنين »

فاجابه بكير باشا « ان هذا الكلام لا يليق صدوره منك وكيف يخال لك ان الباب العالي يسلم بدخول أمة غريبة الى بلاده . دع عنك ذلك وهلم الى سيفك ورجلك لدفع العدو الذي داهمك » . وبعد المفاوضة أقروا على المواد الآتية :

١ أن يسير مراد بك في فرقة من الفرسان على الضفة الغربية لفرع رشيد من النيل نحو الاسكندرية لايقاف الفرنساويين عن التقدم

٢ أن يعسكر ابراهيم بك بمن يبقى من الجند على الضفة الشرقية عند بولاق لحماية القاهرة

٣ أن يرسل بكير باشا الى الاستانة يستمد الباب العالي « بالترياق من العراق »

ثم شاع في أسواق القاهرة خبر قدوم الفرنساويين فكثر الهرج وازداد الاضطهاد على المسيحيين . وعبثاً حاول ابراهيم بك وبكير باشا اقناع المسلمين ان هؤلاء المسيحيين من جملة رعايا الدولة العلية

فتح الاسكندرية

أما بونابرت فبعد أن استوعب كلام القنصل أقرّ على النزول الى البر حالا فاعترضه الاميرال برويس بما يحول دون ذلك من بعد المسافة وصعوبة المسلك فاصرّ على النزول

وكانت قيادة القوتين البحرية والبرية بيده فوافقه برويس مكرهاً فسار بالمراكب الى جهة العجمي وبرج مرابوت على مسافة قصيرة جداً من الاسكندرية غرباً . وقضوا النهار بطوله يستعدون للنزول . وفي الساعة العاشرة مساءً باشروا النزول بالسرعة الممكنة وما زالوا مجدين في ذلك الى الساعة الاولى بعد نصف الليل وقد نزل منهم أربعة آلاف وثلاثمائة رجل فنزل بونابرت وكانت الليلة مقمرة فنام نحو ساعتين على الرمال . ثم أرسل طلائعه وسار بمن بقي مشاة مستترين بجنح الليل ومستنيرين بالقمر وفي الصباح التقى بونابرت بقبائل من عرب البحيرة « ولد علي » تحت قيادة أميرهم فتبادلوا طلقات قليلة . ثم فرّ العربان وتقدم بونابرت برجاله حتى أشرفوا على الاسكندرية يستدلون على مكانها بعمود السواري

ثم وقف بونابرت على مرتفع اشرف منه على الاسكندرية فرآها وفيها المآذن والمنائر تناطح السحاب . فجعل رجاله فرقاً بين الواحدة والاخرى مرمى رصاص وخطب فيهم وحرضهم أن يتجنبوا اهراق الدماء ما استطاعوا الى حجبها سبيلا فهاجم الفرنساويون المدينة ودخلوها عنوة وقد أصيب الجنرال كلابر برصاصة في رأسه لم تمته فاستلمت الجنود الفرنساوية الاسوار وفرت الحامية المصرية تطلب ملجأً في الابراج القديمة وسقط الجنرال مينو عن أحد الاسوار التي استلمها هو فجرحت فخذه . أما الجنرال مرمون فدخل المدينة من بابها بعد أن حطمه بالفؤوس . وخرق باقي الجيش الاسوار ودخلوا منها لانها لم تكن متينة البناء

ثم أرسل بونابرت أحد ضباط جيشه الى سكان المدينة يخبرهم انهم في مأمن على أرواحهم وأموالهم وان الفرنساويين لم يأتوا لمحاربتهم وانما جاؤا لمحاربة المماليك

أما السيد محمد كريم والعساكر الاتراك ففروا الى حصن فرعون فاضطر الاهلون الى التسليم قهراً فدخل بونابرت ورجاله الاسواق . وبلغ ذلك السيد محمد كريم فجاء بمن معه وسلم سلاحه وفعل مثل ذلك المشايخ والعلماء فاكرمهم بونابرت اكراماً خصوصياً . ثم التفت الى السيد كريم قائلا « قد أخذت سلاحك بالسيف وكان لي أن أعاملك معاملة الاسير لاني أخذتك بعد أن دافعت عن نفسك ما استطعت . ولكن الشجاعة حليفة الشرف ها اني أعيد اليك سيفك على أمل أن تكون مساعداً أميناً للجمهورية الفرنساوية كما كنت للحكومة السابقة على عتوها وظلمها » ثم سأله اذا كان يرغب في معاضدة مساعيهم وهي تأييد سلطة الباب العالي وقمع المماليك . فاجاب بالايجاب فاقره على الاسكندرية تحت مناظرة الجنرال كلابر وكان قد اضطر الى البقاء

في الاسكندرية بسبب الجرح الذي أصابه

ثم أباح بونابرت للمسلمين المحافظة على معتقداتهم وصلواتهم كما كانوا قبلا . وجرد الاهلين من السلاح وأمرهم أن يجعلوا على صدورهم الجوكار وهو علامة مصنوعة من الجوخ أو الحرير مستديرة بقدر الريال مؤلفة من ثلاث قطع كحلية وبيضاء وحمراء توضع بعضها فوق بعض بحيث تظهر الالوان الثلاثة ـ شارة العلم الفرنساوي ذي الثلاثة الالوان

منشور بونابرت الى المصريين

ولما رسخت قدم الفرنساويين في الاسكندرية نزل للبر بعض رجال الحملة العلمية ومعهم المطبعة العربية وجعلوا ينقبون في آثار الاسكندرية البنائية والجيولوجية . ثم أمر بونابرت ان تنزل جميع المهمات العسكرية من خيول وأسلحة ومدافع وغيرها الى البر سريعاً . وان يطبع منشوراً عربياً يفرق في البلاد فكتب وطبع وهذا نصه بالحرف الواحد :

« بسم الله الرحمن الرحيم . لا اله الا الله لا ولد له ولا شريك في ملكه . من طرف الجمهور الفرنساوي المبني على أساس الحرية والمساواة السر عسكر الكبير بونابرت أمير الجيوش يعرّف أهل مصر جميعهم ان السناجق الذين يتولون مصر منذ زمن مديد يعاملون الملة الفرنساوية بالاحتقار والاعتداء وقد حضرت الآن ساعة عقوبتهم . واحسرتاه انه منذ أيام وعصور هؤلاء المماليك المجلوبون من بلاد الاباظة والكرج يفسدون في أحسن أقاليم الكرة الارضية ولقد حتم رب العالمين القادر على كل شيء بانقضاء دولتهم . فيا أيها المصريون وقد يقال لكم انني ما نزلت هذه الجهة الا بقصد ازالة دينكم فذلك كذب صريح لا تصدقوه وقولوا لاخوانكم انني ما قدمت اليكم الا لآخذ بحقكم من الظالمين وانني اكثر من المماليك عبادة لله سبحانه وتعالى واحتراماً لنبيه محمد « صلعم » وللقرآن العظيم . وقولوا لهم أيضاً ان جميع الناس شرع عند الله وان الذي يميز بعضهم عن بعض هو العقل والفضائل والعلوم . وأي شيء في المماليك يميزهم عن غيرهم ويستوجب ان يكون لهم وحدهم كلما تجلب به الحياة الدنيا . فحيثما تكون أرض مخصبة فهي للمماليك ومثل ذلك احسن الجواري واكرم الخيل وأجمل المساكن . فان كانوا قد أخذوا الارض المصرية التزاماً فليظهروا لنا الحجة التي كتبها لهم الله . ولكن رب العالمين رؤوف على الناس وبعونه

تعالى من اليوم فصاعداً لا يستثنى احد من أهالي مصر عن الدخول في المناصب السامية وعن اكتساب المراتب العالية فالعقلاء والفضلاء والعلماء بينهم يفوض اليهم تدبير الامور والمهام وبذلك تصلح حال الامة كلها في الاراضي المصرية كالمدن العظيمة والخلجان الواسعة والمتجر الواسع الذي اضاعه طمع المماليك وظلمهم . فيا ايها القضاة والمشايخ والأئمة ويا ايها الشريحية وأعيان البلاد قولوا لامتكم ان الفرنسويين هم أيضاً مسلمون مخلصون . واثباتاً لذلك قد نزلوا رومية الكبرى واخربوا فيها كرسي البابا الذي كان دائماً يحث النصارى على محاربة المسلمين ثم قصدوا جزيرة مالطا وطردوا منها الكفاليرية الذين كانوا يزعمون ان الله تعالى يطلب منهم محاربة المسلمين . ومع ذلك فان الفرنسويين في كل وقت احباء حضرة سلطان العثمانيين واعداء اعدائه ايد الله ملكه . وبعكسهم المماليك فانهم خرجوا عن طاعة السلطان غير ممتثلين لاوامره ولم يطيعوه الا عن طمع في قلوبهم كمين . فطوبى ثم طوبى لاهالي مصر الذين يتفقون معنا بلا تأخير فتصلح حالهم وترفع مراتبهم وطوبى للذين يقعدون في اماكنهم غير مائلين لاحد الفريقين المتحاربين . لكن الويل ثم الويل للذين يتحدون مع المماليك ويساعدونهم في الحرب علينا فلا يجدون طريق الخلاص ولا يبقى لهم أثر

« المادة الاولى : جميع القرى الواقعة في دائرة قريبة على مسافة ثلاث ساعات عن المواضع التي يمر بها العسكر الفرنساوي يجب ان ترسل للصاري عسكر بعض وكلاء من عندها لكي يعرفوا المشار اليه انهم اطاعوا وانهم نصبوا العلم الفرنساوي الذي هو أبيض وكحلي واحمر

« المادة الثانية : كل قرية تقوم على العساكر الفرنسوية تحرق بالنار

« المادة الثالثة : كل قرية تطيع العساكر الفرنسوية يجب عليها ان تنصب العلم الفرنساوي كذلك علم سلطان العثمانيين محبنا دام بقاؤه

« المادة الرابعة : على المشايخ في كل بلد ان يختموا حالا جميع الارزاق والبيوت والاملاك خاصة المماليك وعليهم الاجتهاد الزائد لكي لا يضيع أدنى شيء منها

« المادة الخامسة : يجب على المشايخ والقضاة والأئمة ان يلازموا وظائفهم وعلى كل واحد من أهل البلد أن يبقى في مسكنه مطمئناً كذلك تقدم الصلاة في الجوامع على العادة . وعلى المصريين جميعاً ان يشكروا فضل الله سبحانه وتعالى على انقراض المماليك قائلين بصوت عال ادام الله اجلال سلطان العثمانيين . ادام الله اجلال العسكر الفرنسوي . لعن الله المماليك واصلح حال الامة المصرية

« تحريراً في معسكر الاسكندرية في ١٣ شهر مسدور من السنة السابعة من الجمهورية الفرنساوية يعني اواخر شهر محرم سنة ١٢١٣ هـ » اهـ .

زحف بونابرت على القاهرة

وامر بتوزيع هذا المنشور في البلاد المصرية . ثم فكر في أمر التوجه الى القاهرة واخضاع سار القطر . وكان من الاسكندرية الى القاهرة طريقان الواحد يمر بدمنهور وهو طريق الصحراء على البر الغربي والثاني طريق رشيد في النيل . فرأى الطريق الثاني أصعب مسلكا عليه لان رشيد كانت لا تزال في حوزة المماليك فاقرّ ان يسير عن طريق دمنهور في الصحراء وكان قد انفذ الجنرال ديزه عند استلام الاسكندرية ليسير في ذلك الطريق وارسل عمارة بحرية لتحتل رشيد ثم تتقدم في النيل لملاقاته في الرحمانية

وفي ٢٤ محرم سنة ١٢١٣ هـ (٧ يوليو سنة ١٧٩٨ م) برح بونابرت الاسكندرية في الساعة الخامسة مساء اتقاء الحر تاركاً كلابر فيها . وما زال سائراً بحملته الى منتصف الليل فنزلوا للراحة فرقدوا ساعتين ثم نهضوا وما زالوا يواصلون السير ليلا ونهاراً وقد قاسوا عذاباً شديداً من قلة الماء حتى وصلوا دمنهور فوجدوا خيرات كثيرة وماءً غزيراً فمكثوا هناك يومين وليلتين . ثم شخصوا الى الرحمانية في صباح ٢٨ محرم سنة ١٢١٣ هـ (١١ يوليو سنة ١٧٩٨ م)

وفي اليوم الثاني من سيرهم لاقتهم شرذمة من الفرسان المماليك فجرت بين الفريقين مناوشة شفت عن انهزام المماليك وقد قتل منهم نحو خمسين فارساً . فواصل بونابرت سيره حتى وصل الرحمانية وقابل النيل فتواثب العساكر على مائه كأنهم ذئاب خاطفة فشربوا وتركوا خيولهم للمرعى . وعسكر بونابرت ومن معه طلباً للاستراحة على أثر ما قاسوه من مشاق السفر والعطش ريثما تصلهم العمارة البحرية التي بعثوها الى رشيد . وبعد ليلتين من مكوثهم هناك أتت العمارة وقد استولت على رشيد وجعلت فيها حامية تحفظها . وكانت الجيوش قد استراحت فتأهبت للرحيل الى القاهرة فسارت المشاة والفرسان على الضفة الغربية حذاء النيل والى يسارها العمارة سائرة في النيل وما زالوا يجدون السير حتى اتوا محلة سلامة عند المساء فلم يمكنهم استطلاع حالة العدو تلك الليلة

خطة مراد بك في الدفاع

اما ما كان من امر مراد بك فلما عهد اليه المسير الى الاسكندرية كما تقدم جمع

اليه فرسانه وقبل خروجهم من القاهرة صاروا يصادرون الناس ويأخذون ما يحتاجون اليه بلا ثمن . ثم سار بهم الى الجسر الاسود في البر الغربي فمكث يومين ريثما تكامل العسكر وسناجقه وفيهم علي باشا الطرابلسي وناصيف باشا وكانا من اخصائه المقيمين معه في الجيزة . وأخذ معه كثيراً من المدافع والبارود . وجعل الرجالة وهم اسراب من الالداشات والغليونجية والاروام والمغاربة حملة بحرية تسير في النيل على الغلايين الصغار التي انشأها هو

ولما برح الجسر الاسود ارسل الى مصر باشارة علي باشا الطرابلسي يأمر باصطناع سلسلة من الحديد في غاية الثخن والمتانة طولها مائة وثلاثون ذراعاً تنصب بعرض البوغاز عند برج مغيزل من البر الى البر لتمنع مراكب الفرنساويين من المرور وان يشاد عندها جسر من المراكب عليها المناريس والمدافع ظناً منه ان الفرنساويين لا يناهضون المصريين في البر ولا بد من قدومهم بحراً وانهم يطاولونهم ويصابرونهم في القتال حتى تأتيهم النجدات . وما زال مراد بك سائراً فيمن معه على ضفة النيل الغربية والى يمينه الغلايين وفيها من ذكرنا من الرجال قاصداً الجيوش الفرنساوية فوصل الى قرية شبرايس وعسكر هناك بفرسانه وارسل عمارته لملاقاة عمارة الفرنساويين فالتقت بها على مسافة قصيرة من منية سلامة وقد تجاوزت جنود البر بسبب الريح الشديد التي طلعت عليها ذلك اليوم

التقاء الجيشين

فبغت الفرنساويون لذلك الاتفاق فاطلقوا نارهم فاجابهم المماليك وكان على قيادة العمارة المصرية علي باشا الطرابلسي المتقدم ذكره فاحتدمت الحرب بين الفريقين وكادت تدور الدائرة على الفرنساويين وقد يئسوا لدخول عدة من مراكبهم في حوزة المماليك فارسل بيريه قائد العمارة الفرنساوية رسولا يوصل الخبر الى بونابرت ليسرع الى امدادهم . ثم اتفق ان احدى قنابل الفرنساويين اصابت المركب الذي فيه ذخائر المماليك فأحرقتها وتطايرت اجزاؤها في الفضاء فانذعر المماليك وخابت آمالهم . ثم وصل بونابرت بمن معه فحمد الاتفاق الذي نجى عمارتهم وأمر ان تجعل عساكره مربعات منتظمة لملاقاة المماليك في البر أيضاً فالتقى الفريقان وبعد الاخذ والرد عاد المماليك على أعقابهم يطلبون النجاة وفر كل من كان في القرى المجاوره فدخلها الفرنساويون فلم يجدوا فيها أحداً فواصلوا السير حتى أتوا وردان فعسكروا للاستراحة ثم بلغهم أن مراد بك ورجاله تحصنوا في امبابه مقابل القاهرة

وفي ٧ صفر سنة ١٢١٣ هـ خرج بونابرت من وردان بجيشه قاصداً القاهرة وما مشي يسيراً حتى ظهرت له الاهرام العظيمة وراء الافق . وما زال اهل القاهرة منذ سفر مراد بك لملاقاة الفرنساويين في اضطراب يجتمع علماؤهم وفقهاؤهم في الجامع الازهر يقدمون الصلوات والتضرعات الى الله أن ينصره على اعدائه ومثل ذلك كان يفعل القراء وتلامذة المدارس . أما باقي الاهلين فكانوا في اضطراب عظيم ولا سيما عند ما كانوا يسمعون بتقهقر المماليك

معركة امبابة

أما ابراهيم بك فكان معسكراً في بولاق كما تقدم . فلما بلغه تقهقر مراد بك من شبرايس بمدافعه خابر رجال حكومته فاقروا على بناء الطوابي عليها المدافع من بولاق الى شبرا تعزيزاً للقاهرة . أما سكان القاهرة فمن يسكن جأشهم وقد وقع في قلوبهم الرعب ؟ وكان مراد بك قد تحصن في امبابه على أن يقابل الفرنساويين هذه المرة بالمدافع وليس بالفرسان كما فعل في شبرايس . وفي صباح يوم السبت في ٨ صفر بلغ الفرنساويون الجسر الاسود ثم أم دينار . وفي صباح ٨ منه (٢١ يوليو) غادر الفرنساويون أم دينار ونزلوا على ميلين من امبابه في حقل من البطيخ . فكان النيل عن يسارهم والاهرام وسلسلة جبال ليبيا عن يمينهم وامبابه أمامهم وفيها مراد وجنوده وعليهم الالبسة والدروع من الحديد المصقول تتلألأ في أشعة الشمس . والوان ملابسهم تزيدها رونقاً وأصوات خيولهم قد ملأت الفضاء

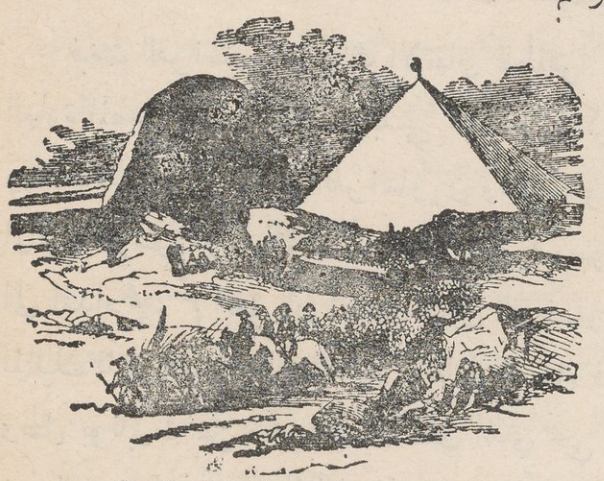

ش ٣٧ : الجيوش الفرنساوية بجوار الاهرام

ونظر بونابرت الى معسكر العدو فرآه حصيناً وفي مقدمته أربعون مدفعاً معدة لاطلاق القنابل على الفرنساويين عند أول حركة يتحركونها نحوهم . فالتفت الى رجاله وأشار الى الاهرام قائلا « اعلموا ان خمسين جيلاً من الناس تنظر اليكم من قمم هذه الاهرام وتراقب حركاتكم تنظر ما يؤول اليه أمركم مع هؤلاء المماليك »

وترى في شكل ٣٧ الجيوش الفرنساوية بجوار اهرام الجيزة

ثم أمر فرقة الجنرال ديزه أن تتقدم نحو اليمين والفرق الاخرى نحو اليسار

تجنباً لنيران تلك المدافع . فادرك مراد بك مرادهم من هذه الحركات فامر أيوب بك الدفتردار أن يطلق القنابل على فرقة الجنرال ديزه ويوقفها عن المسير . فوقفت على شكل مربع تنتظر هجوم المماليك فهجم أيوب بك هجمة الاسود وتبعه السناجق بالسيوف فلاقاه مربع ديزه بنار كالصواعق المتساقطة فلم ينفك أيوب بك هاجماً وهو ينادي باعلى صوته « ويل لكم أيها الكفار الملاعين قد ساقتكم كبرياؤكم الى أرضنا مهلاً انتا سنملأ القبور بأجسادكم ونجعل هذا اليوم يوماً تذكره أعقابكم من بعدكم . أما نحن فاذا مات أحدنا فانه يذهب شهيداً الى النعيم والذي يبقى حياً فله السعادة الى آخر أيامه »

هجمت الفرق الفرنساوية من على اليسار واشتد القتال وما زالت الحرب سجالا حتى تقهقر المماليك وقتل أيوب بك وفرّ مراد بك بمن بقي من رجاله قاصداً الصعيد واستولى الفرنساويون على امبابه

خوف أهل القاهرة

فلما اتصلت تلك الاخبار بالقاهرة ضجت العامة وكثرت الغوغاء من الرعية واخلاط الناس بالصياح منادين « يا رب يا لطيف يا رجال الله » كأنهم يقاتلون ويحاربون بصياحهم وجلبتهم والعقلاء منهم ينادونهم أن يتركوا ذلك الصياح قائلين « ان الصحابة والمجاهدين انما كانوا يقاتلون بالسيف والحراب وضرب الرقاب لا برفع الاصوات والصراخ والنباح » فكانوا لا يسمعون ولا يرجعون

ثم ركبت طائفة من الامراء والاجناد من المعسكر الشرقي في بولاق وفيهم ابراهيم بك وشرعوا في التعدية امداداً لمراد فتزاحموا على المعادي لان التعدية من محل واحد والمراكب قليلة فلم يصلوا الى البر الثاني حتى وقعت الهزيمة على المحاربين وريح النكباء يشتدّ هبوبها وأمواج البحر في قوة اضطرابها والرمال يعلو غبارها وتنسفها الريح في وجوه المصريين فلم يستطع أحدهم أن يفتح عينيه من شدة الغبار . وكان ذلك من أعظم أسباب الهزيمة حتى خيل للناس ان الارض زلزلت والسماء ساقطة عليها . والهزيمة مع ذلك متواصلة حتى انهزم ابراهيم بك وبكير باشا . وجعل أهالي المدينة يأخذون ما خفّ حمله وغلا ثمنه ويفرون من وجه الموت جنوباً وشرقاً الى الصعيد أو الى السويس وبلبيس . أما ابراهيم بك فسار نحو الشرق . كل ذلك ظناً منهم ان الفرنساويين قد عدوا الى البر الشرقي ولا سيما عند ما رأوا الدخان يتصاعد من جهة بولاق وقيل لهم ان الفرنساويين قد احرقوها وجاؤا ليحرقوا المدينة وينهبوا ويفتكوا

وفد العلماء الى بونابرت

ولما أصبح القوم تبين لهم ان الفرنساويين لايزالون في البر الغربي فاجتمع المشايخ والعلماء في الازهر وتشاوروا في ما يفعلونه واقروا على مخابرة الفرنساوية للتفاهم في ما يأول اليه أمرهم . فبعثوا وفداً ينوب عنهم في ذلك فاغتنم بونابرت تلك الفرصة وأجابهم بخطاب فحواه « اننا ما حضرنا الا بقصد ازالة المماليك الذين يعاملون الفرنساوية بالذل والاحتقار وأخذ مال التجار ومال السلطان . ولما حضرنا الى البر الغربي خرجوا الينا فقابلناهم بما يستحقونه وقتلنا بعضهم وأسرنا آخرين ونحن في طلبهم حتى لا يبقى أحد منهم بالقطر المصري . وأما المشايخ والعلماء وأصحاب المراتب والرعية فيكونون مطمئنين في مساكنهم »

ثم قال « فليأت الينا المشايخ لنؤلف لهم ديواناً ننتخبه من عشرة أشخاص عقلاء يدبرون الامور »

فلما عاد الوفد الى المشايخ وبلغوهم ما قاله بونابرت اطمأنوا وركب جماعة منهم الى معسكر بونابرت في الجيزة فتلقاهم بالترحاب وطمأنهم وطلب اليهم أن يستدعوا كبارهم ليؤلف منهم ديواناً

الديوان العمومي

ثم دخل بونابرت القاهرة وجمع المشايخ وطلب اليهم أن ينتخبوا منهم عشرة أشخاص فوقع الانتخاب على الاسماء الآتية :

الشيخ عبد الله الشرقاوي	الشيخ موسى السرسي
« خليل البكري	« مصطفى الدمنهوري
« مصطفى الصاوي	« احمد العريشي
« سليمان الفيومي	« يوسف الشبرخيتي
« محمد المهدي الكبير	« محمد الدواخلي

هؤلاء العشرة هم أعضاء الديوان الوطني . وبعد أن تم انتخابهم انتخبوا رئيساً عليهم منهم بالقرعة فوقع الانتخاب على الشيخ عبد الله الشرقاوي

واحتفل بونابرت بافتتاح الديوان وبالغ في اكرام أعضائه وأمر بعض المصورين فصوروهم كل واحد على حدة ولا تزال هذه الصور محفوظة في معرض فرسايل . وترى في ما يلي نسخاً من بعضها . وهو أول ديوان وطني تألف بمصر — لم ينتخبه الشعب لان الشعب لم يكن له ذكر ولكن العلماء انتخبوه وهم نواب الشعب بحكم العرف

فكان ذلك فاتحة السلطة النيابية الانتخابية

وأعضاء هذا المجلس هم خيرة علماء مصر في ذلك العصر : فالشيخ عبد الله الشرقاوي هو ابن ابراهيم الشافعي الازهري الشهير بالشرقاوي وُلد سنة ١١٥٠ هـ وتربى بالقرين ثم نقل الى الازهر وقرأ على أعلم مشايخ عصره في الازهر وغيره وله مؤلفات اسلامية مفيدة منها الحاشية على التحرير ومتن العقائد وشرحها وشروح ومختصرات



ش ٣٨ : الشيخ عبد الله الشرقاوي

كثيرة في الفقه واللغة والتاريخ . وكان في صباه في قلة من العيش ثم اتسعت حاله بالهدايا التي كانت تأتيه من بعض التجار . ولما مات الشيخ العروسي تولى بعده مشيخة الجامع الازهر ووقع بينه وبين والي مصر اختلاف وتغاضبا حيناً ثم تصالحا بشرط أن يلزم الشرقاوي داره . فلما جاء بونابرت الى مصر سنة ١٢١٣ هـ والف الديوان الذي نحن في صدده جعله رئيساً عليه . واكتسب في أيام الفرنساويين مالا كثيرة فاتسعت عليه الدنيا فاشترى الابنية والقصور والحمامات والحوانيت حتى توفي سنة ١٢٢٧ هـ

والسيد خليل البكري من سلالة أبي بكر الصديق وتولى نقابة الاشراف بمصر ومشيخة السجادة . وتأيد منصبه بها بعد مجيء بونابرت فاستولى على أوقافها وانتخبوه من جملة أعضاء الديوان كما رأيت . وكان وافر الحرمة مقبول الشفاعة عندهم فكان

أمراء المماليك الهاربون يوسطونه لدى الفرنسوية في العفو عنهم . ولما خرج الفرنساويون عادت نقابة الاشراف الى السيد عمر مكرم . وتوفي سنة ١٢٢٣ هـ



ش ٣٩ : السيد خليل البكري

والشيخ المهدي الكبير يختلف في نسبه عن سائر أولئك العلماء فقد وُلد قبطياً وأبوه اسمه ابيفانيوس فضل الله . ولما وُلد سمي هبة الله وكان أبوه كاتباً في بيت



ش ٤٠ : الشيخ محمد المهدي الكبير

سليمان كاشف أو مباشراً لاموره ولما ترعرع هبة الله اعجب به الكاشف وأحب أن يجعله من ضمن مماليكه ولم يكن له ميل الى العسكرية فأدخله في مصاف طلبة الازهر ولم يكن يقبل فيه غير المسلمين فاعتنق الاسلام وسمي محمد المهدي وكان زكياً فما زال يرتقي حتى صار من كبار العلماء والفقهاء ودرس في الازهر وألف كتباً كثيرة ونال حظاً من الوجهاء واتسعت حاله ونال الاقطاعات والهدايا من الكشاف وغيرهم فبنى الدور واقتنى الخدم وشارك في التجارات حتى أصبح من أهل الثروة . ولما دخلت الفرنساوية مصر قربوه وسايرهم في أغراضهم ووثقوا بقوله فكان موضع ثقتهم والواسطة العظمى بينهم وبين الناس حتى لقبوه كاتم السر ولما رتبوا الديوان انتخب من أعضائه وصار اليه النفوذ الاكبر وله تاريخ طويل لا محل له هنا

والشيخ سليمان الفيومي أصله من الفيوم . أتى الى مصر وهو رقيق الحال وتلقى العلم في الازهر وتقرب من الامراء المماليك لحسن انشاده وقراءة الاشعار . وتقرب



ش ٤١ : الشيخ سليمان الفيومي

من بعض الامراء البرقوقية وتعرف الى الاغوات وتوسط بهم الى التوكل بالقضايا والدعاوي واكتسب الاموال الطائلة وتحسنت حاله فتجمل بالملابس وركب البغال وتعين أستاذاً في الازهر برواق الفيمة وكان للامراء المماليك ثقة فيه فانفذوه بمهمة خصوصية الى الاستانة . ولما عاد الى مصر توالت عليه الهدايا من الامراء والاعيان وغيرهم فاتسعت حاله وصار منزله ملجأ للناس على اختلاف الطبقات . ولما دخلت

الفرنساوية مصر وهرب الامراء جاءت نساؤهم الى دار الشيخ الفيومي ووسطوه فدافع عنهن لدى الفرنساوية وتوسط في العفو عن بعض رجالهن وكان في جملة من تعينوا في الديوان كما رأيت

الديوان الخصوصي

على أن الفرنساويين شعروا أن هذا الديوان لا يمثل كل عناصر الامة وطبقاتها فعمدوا الى تشكيل مجلس عام يؤلف من الطوائف القاطنة في مصر على اختلاف عناصرها وطبقاتها ومذاهبها . ومتى اجتمعوا ينتخبون من بينهم ديواناً يسمى الديوان الخصوصي أو الديوان الديمومي أي يشتغل دائماً والديوان الآخر يجتمع عند الاقتضاء . فنشروا منشوراً على أهل القطر طلبوا فيه الى أعيان البلاد من المشايخ والتجار وأهل الوجاهة من كل الطوائف والملل أن يحضروا الى دار الحكومة . فجاء كثيرون وانتخبوا منهم ستين شخصاً ممن ثبتت لهم صفة تميزهم عن العامة بالعلم أو الثروة أو غيرهما وهذه أسماؤهم باعتبار طوائفهم :

مشايخ وعلماء : السيد البكري . السيد الدمرداشي . السيد حسين رفاعي . الشيخ عبد الله الشرقاوي . الشيخ محمد المهدي . الشيخ مصطفى الصاوي . الشيخ موسى السرسي . الشيخ محمد الامير . الشيخ سليمان الفيومي . الشيخ احمد العريشي . الشيخ ابراهيم بن المفتي . الشيخ صالح الحنبلي . الشيخ محمد الدواخلي . الشيخ مصطفى الدمهوري

وجاقلية : محمد آغا شوربجي فلاح . علي نكيا المجدلي . خليل اغا شوربجي فلاح . أحمد ذو الفقار اوطه باشي فلاح

انكشارية : يوسف شوربجي باش جاويش توزنكجيان . يوسف شوربجي باش جاويش جمليان . مصطفى افندي شراكسة . أمير سليم شرايبي

عرب : مصطفى افندي عاصي . مصطفى نكيا باش اختيار . حسن شوربجي بركاوي

تجار الغورية : الحاج محمد الاشوبي شيخ الغورية . الحاج محمد أبو النصر . الحاج سيد شيخ المغاربة

تجار البهار : الحاج أحمد محرم . الحاج أحمد المحروقي . ابراهيم افندي . قاضي البهار الحاج حسين جار ابراهيم . المعلم ميخائيل كحيل . المعلم يوسف فرحات . الحاج أحمد حسين

تجار البضايع التركية : السيد أحمد العقاد المحروقي . الحاج مصطفى شيخ العقادين

الحاج أحمد القازانجي

تجار العطور : السيد محمد شيخ العطارين

تجار السكر : درويش عبد القاهر البغدادلي . ابراهيم قرموط . محمد همشري

تجار النحاس : السيد مصطفى مصباح . الحاج حسين النحاس

صياغ وجوهرجية : الحاج سالم الجوهرجي . محمد البغدادلي

تجار ورق : علي بن الحاج خليل الوراق

تجار أقمشة : الحاج ابراهيم المصري . علي الصلاتجي شيخ القماحين

تجار صابون : السيد أحمد زرو . سيد يوسف فخر الدين

تجار دخان وأقمشة سورية : أحمد نظام

مشايخ الاقسام : شيخ جزاري الحسينية . شيخ العطوف

الاقباط : المعلم لطف الله المصري . المعلم ابراهيم جر العايط . المعلم ابراهيم مقار . ابراهيم كاتب الصرة

الفرنساويون : دلمار . وكاف . وبوديف

هؤلاء اعضاء المجلس العام أو الديوان العام وهو منتخب من أعيان البلاد . وقد اصدروا بتعيينه أمراً رسمياً مؤرخاً في رجب سنة ١٢١٣ هـ واشترطوا في ذلك الامر أن يكون في الديوان المذكور مندوب فرنساوي اسمه جلوتيه ومندوب مسلم اسمه ذو الفقار نخيا وان يجتمعوا في يوم عينه في الامر المومأ اليه لينتخبوا منهم ديواناً مؤلفاً من ١٤ عضواً يسمى « الديوان الخصوصي » ويكون الانتخاب بالقرعة وبالاكثرية المطلقة . وعين لاجتماع الديوان الكبير ثلاثة أيام متوالية ثم لا يجتمع إلا عند الحاجة . ومتى تم انتخاب الديوان الخصوصي يصادق عليه السر عسكر (بونابرت) . ثم ينتخب له رئيس يوالي اجتماعاته كل يوم لمساعدة الحكومة في النظر في مصلحة الوطنيين . ويعين له كاتب وترجمان ومحضر وعشرة حجاب يقومون بخدمته . وختم الامر بتعيين رواتب أعضاء المجلس الخصوصي وأتباعهم وهي مائة ريال في الشهر للرئيس وثمانون ريالا لكل عضو . وللمحضر ٦٠ بارة في اليوم وللحاجب ٤٠ بارة

فاجتمع الديوان العام المشار اليه وانتخب من أعضائه ١٤ عضواً يتألف منهم الديوان الخصوصي وهو غير الذي تقدم ذكره . فان هذا لم يكن فيه من المشايخ إلا الشرقاوي والمهدي والصاوي والبكري والفيومي . وباقي الاعضاء من سائر الطوائف على هذه الصورة . من التجار المحروقي واحمد محرم ومن النصارى القبط لطف الله

المصري ومن السوريين يوسف فرحات ومخائيل كحيل ومن الانكليز « رواحة » ومن الفرنساويين بودني وموس . فهو مجلس وطني مختلط تشكل من نواب يمثلون أهم العناصر التي تتألف منها الامة المصرية - بعضهم من الوطنيين الاصليين المسلمين

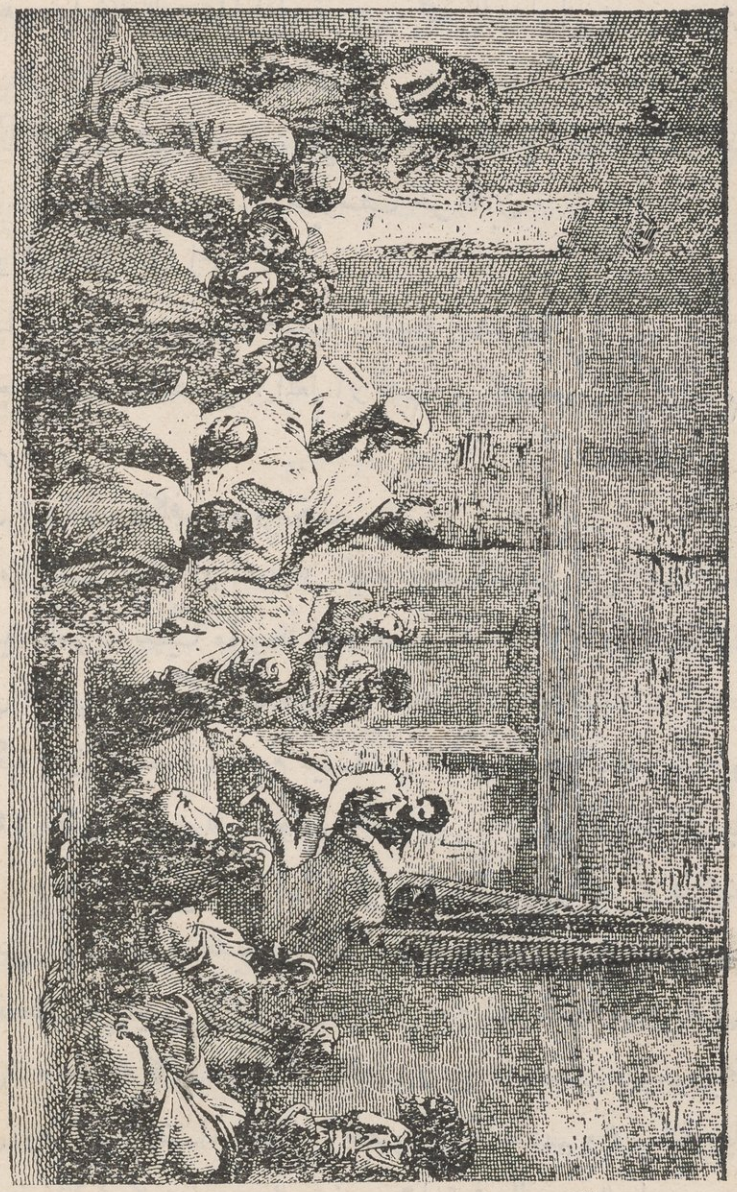

ش ٤٢ : الديوان الخصوصي
أول مجلس شوروي وطني في مصر أنشأه بونابرت سنة ١٨٩٨

والاقباط والبعض الآخر من الجالية السورية والافرنجية . فهو كثير الشبه بالمجلس النيابي الذي أشار اللورد كرومر بتشكيله من العناصر التي تتألف منها الامة المصرية الآن وجعل ذلك شرطاً لاستقلالها ونجاحها

ولما تم تأليف المجلس الخصوصي على هذه الصورة كتب بونابرت بذلك مناشير

علقوها في الاسواق ضمنها التهديد المشوب بالتزلف مثل سائر منشوراته بمصر . وقد صوروا هذا الديوان في احدى جلساته وفيه بونابرت قاعداً على دكة والعلم الفرنساوي بجانبه وقد قعد الاعضاء بين يديه وفيهم الكاتب والترجمان والمحضر وبعض الحجاب كما ترى في الشكل ٤٢

وأخذ الديوان المذكور يوالي اجتماعاته ولا يبرم بونابرت أمراً مهماً بمصر إلا شاوره وأخذ رأيه فيه وإنما كان شغله بالأكثر النظر في المسائل الوطنية . فالديوان الخصوصي هذا خطوة أخرى نحو السلطة النيابية في مصر لأنه منتخب من وجهاء البلاد من كل الطوائف وإذا لم تشترك العامة في انتخابه فالانتخاب حتى في الحكومات الدستورية اليوم يتم بالحقيقة على أيدي الوجهاء والخاصة الذين تنتخبهم العامة

وشكل الفرنساوية مجلساً آخر أو ديواناً سموه محكمة القضايا مؤلفاً من ١٢ عضواً ستة من الاقباط وستة من التجار المسلمين وجعلوا قاضيه الاكبر أو رئيسه المعلم ملطي القبطي وفوضوا اليه النظر في القضايا التي تقع بين التجار والعامة وفي المواريث ونحوها فهو شبيه بمحكمة أهلية مختلطة . وكانت تلك القضايا تنظر إلى ذلك الحين في المحاكم الشرعية . فكان بونابرت أول من أسس المحاكم النظامية بمصر

نزول الفرنساويين القاهرة

وفي يوم الثلاثاء ١١ صفر عدت الجيوش الفرنساوية إلى القاهرة ونزل بونابرت في بيت محمد بك الالفي وأخذت العساكر الذين دخلوا القاهرة من الفرنساويين يعاملون الباعة بالليين ويبتاعون ما يحتاجون اليه ويدفعون فيه ثمناً غالياً فأجبتهم الناس وارتاحوا اليهم

ثم أخذت العساكر الفرنساوية تعدي للبر الشرقي شيئاً فشيئاً حتى كثر عددهم في القاهرة فامتلأت منهم الاسواق وسكنوا في البيوت ولكنهم لم يشوشوا على أحد وكانوا يأخذون ما يحتاجون اليه بزيادة في الثمن ففجر السوقة وصغروا أقراص الخبز وطحنوا الحنطة بترابها وكثرت باعة المأكولات وفتح الاروام عدة حوانيت لبيع الاشربة وحانات وقهوات وفتح بعض الافرنج المتوطنين بيوتاً لصنع الاطعمة والاشربة على النمط الافرنجي (أي لوكاندات افرنجية) ولم يكن ذلك معروفاً في مصر إلى ذلك العهد ولذلك وصفها المؤرخ عبد الرحمن الجبرتي كأنها شيء جديد دخل عليهم فقال : « وفتحوا بيوتاً لصنع الاطعمة والاشربة على طرائقهم في بلادهم وجعلوا على أبوابها

علامات يعرفونها بينهم فاذا مرت طائفة تريد الاكل بذلك المكان دخلوه وهو يشتمل على عدة مجالس بين دون وعال ووسط وعلى كل مجلس علامة ومقدار الدراهم التي يدفعها الداخل . وفي تلك المجالس موائد من الخشب عليها الطعام وحولها الكراسي فيجلسون اليها ويأتيهم الفراشون بالطعام على قوانينهم فيأكلون ويشربون على نسق لا يتعدونه ثم يدفعون ما وجب عليهم من غير نقص ولا زيادة ويذهبون لحالهم »

وفي يوم السبت ١٥ صفر سنة ١٢١٣ اجتمع الديوان المتقدم ذكره وتباحث في احتياجه الى النقود فقرر استدانة خمسمائة الف ريال من التجار المسلمين والنصارى والقبط والسوريين والافرنج وأخذوا في تحصيلها وقرروا أن ينادى في الاسواق ان من اخذ شيئاً من نهب البيوت عليه ان يحضر به الى بيت القائمقام وان لم يفعل وظهر بعد ذلك يشتد عقابه . وان ينادى على نساء الامراء والبكوات بالامان وان يسكن بيوتهن وان كان عندهن شيء من أمتعة أزواجهن يصالحن على انفسهن . فجاء كثيرات منهن وصالحن ودفعن مبالغ عظيمة

وفي يوم الاحد في ١٦ منه طلب بونابرت الخيول والجمال والاسلحة فجمعوا شيئاً كثيراً منها وكذلك الابقار والثيران وأشاعوا التفتيش وكسروا عدة دكاكين بسوق السلاح وغيره وأخرجوا ما وجدوه فيها من الاسلحة وأخرجوا كثيراً من الخبايا والودائع بواسطة البنائين والمهندسين والخدم الذين يعرفون بيوت أسيادهم . فكانوا يطلعونهم على أماكن الخبايا ومواضع المدافن تقرباً من الفرنساويين . وفي ذلك اليوم قبضوا على شيخ الجعيدية « الرعاع » ورموه بالرصاص ببركة الازبكية مع رفيق له ثم قبضوا على آخرين في الرميلة فخاف الناس وصار يأتي الذين عندهم منهوبات ويقدمونها للديوان

وفي يوم الثلاثاء ١٨ منه طلبوا أهل الحرف والتجار وضربوا عليهم مالاً على سبيل القرض لم يستطيعوا دفعه فامهلوهم ستين يوماً لدفعه فاستغاثوا وذهبوا الى الجامع الازهر والمشهد الحسيني واستشفعوا المشايخ فتكلموا بامرهم أمام الديوان فلطف المطلوب الى نصفه ووسعوا لهم في الاجل . وكان بكل عطفة او حارة من عطف القاهرة وحاراتها باب كبير مصفح بالحديد يقفل ليلا . فأمر بونابرت بنزع أبواب الدروب والعطف والحارات واستمروا في ذلك عدة أيام فخاف الناس وكثرت ظنونهم في المقصود من تلك الاعمال . فظن بعضهم أن الفرنساويين عازمون على قتل المسلمين وهم في صلاة الجمعة وقال آخرون غير ذلك . وكان في القاهرة دار لضرب النقود

تضربها باسم السلطان فامر بونابرت ان يستمر الضرب كما كان وعهد ذلك الى احد رجاله . وكان في نيته انشاء بريد (بوسطة) بين مصر والاسكندرية لكنه لم يستطع ذلك لكثرة الاخطار التي تحيط برسل البريد في اثناء الطريق

وفي ٢٠ منه وردت الى الديوان كتب من قافلة الحج بالعقبة فذهب ارباب الديوان الى السر عسكر بونابرت وأعلموه بذلك وطلبوا منه اماناً لامير الحج فامتنع لئلا يكون في كثرة من الحجاج فيحدث ما يكدر الراحة . وقال « لا أعطيه ذلك الا اذا جاء في قلة ولا يدخل معه المماليك » فقالوا « ومن يخفر الحجاج » قال « انا أرسل لهم من عساكري أربعة آلاف يوصلونهم الى مصر » فكتبوا الى أمير الحج كتاباً لطيفاً وأوعزوا اليه أن يحضر بمن معه الى الدار الحمراء وانه متى وصل الى هناك يدبرون ما فيه الخير . فلم يصله ذلك الكتاب حتى خابره ابراهيم بك وكان في بلبيس يطلب اليه أن يوافيه الى هناك حالا . فسار الى بلبيس فعلم بونابرت باقامة ابراهيم بك في بلبيس فارسل اليه فرقة من جيوشه تحت قيادة الجنرال لاكلارك فسار وعسكر في الخانقاه وراء المطرية ومكث هناك يومين ولم يصادف اقل مقاومة

وفي اليوم الثالث هجم عليه وعلى رجالة قبائل من العرب بينهم عدد كبير من المماليك وبعد محاربة شديدة تقهقرت الجيوش الفرنساويه نحو القاهرة لعجز خيولهم فعلم الجنرال مورات بذلك فاستمد بونابرت فامده فاجتمعت الجيوش الفرنساوية ثانية الى الخانقاه وتبعهم بونابرت بنفسه خيفة أن يكونوا في ارتباك فينكسروا وتعود العائدة عليهم فاتحدت جميع الجيوش الفرنساوية في الخانقاه وساروا جميعاً في أثر العربان والمماليك حتى الصالحية وهناك كان ابراهيم بك بمن معه ثم علموا انه ترك الصالحية فاراً نحو سورية ملتجئاً الى الجزار في عكا وانضم كثيرون من رجاله الى عسكر الفرنساويين وسلمت الصالحية بمن فيها

واقعة أبي قير

فلما رأى بونابرت ذلك أسرع بالعود الى القاهرة . وبينما هو في الطريق قابله رسول بكتاب مفضوض فتلاه فاذا به خبر قدوم عمارة نلسون الانكليزية الى الاسكندرية وحصول واقعة كبيرة في أبي قير شفت عن تحطم العمارة الفرنساوية برمتها . فانذعر لذلك الخبر ولكنه تجلد وقال لاركان حربه وكان قد فض الكتاب وتلاه قبله « دع هذا الخبر في سرك الآن لنرى ماذا يأتي به الغد »

وتفصيل تلك الواقعة ان نلسون بعد ان برح الاسكندرية علم بقدوم الفرنساويين اليها ودخولهم القطر المصري فعاد بعمارته ثم جاء الاسكندرية في ١٩ صفر سنة ١٢١٣ هـ (أول اغسطس سنة ١٧٩٨ م) وكانت العمارة الفرنساوية راسية في جون أبي قير على خط واحد مستقيم من الشمال الغربي الى الجنوب الشرقي تحت قيادة الاميرال برويس وكانت قد ارسلت في ذلك الصباح خمسة وعشرين نفراً من كل دارعة من دوارعها الى البر لحفر الفعلة المرسلين لاحتفار الآبار. فلما استكشفوا العمارة الانكليزية نادوا بالرجال أن يعودوا الى المراكب



ش : ٤٣ الاميرال نلسن

ثم تداول الاميرال برويس مع ضباطه في كيف يقابلون العمارة الانكليزية فاشاروا عليه ان يخرج من الجون ويستقبلها في ظهر البحر فاصر على بقائه في مكانه لان عدد رجاله لا يسمح له بقبول مشورتهم فبقيت العمارة في الجون بانتظار الانكليز

أما نلسون فكان مذ علم باحتلال الفرنساويين مصر وهو يعمل فكرته في كيفية ملاقاتهم. فلما صار على مشهد من عمارتهم فكر في أحسن أسلوب يأخذهم به فاقر على أن يرسل قسما من مراكبه يدخل بين سفن الفرنساويين والبر والقسم الآخر يأتيهم من الامام فيجعلهم هدفاً لنارين حاميتين وكان عالماً بما يحيط بهذا العمل من

الخطر لكنه كان ممن يستسهلون الصعب . فسارت بعض مراكبه من وراء الفرنساويين بينهم وبين البر وتقدمت بقية المراكب من الامام وكانت الشمس قد مالت الى الغروب وابتدأ نلسون باطلاق المدافع فاجابه الفرنساويون بنار مثل ناره . وبعد ١٢ دقيقة انكسرت دارعة فرنساوية ثم انكسرت دارعتان أخريان ولم يأت العشاء حتى استولى الانكليز على عدة دوارع فرنساوية غير التي كسرت

وكان الاميرال برويس على الدارعة « الشرق » ذات المائة والعشرين مدفعاً وعليها نحو الف رجل . وكان نلسون من الجهة الاخرى على احدى دوارعه يراقب حركات الفرنساويين ويعطي الاوامر فاصابته رصاصة في جبهته فوق احدى عينيه فتدلى الجلد حتى غشى بصره فرفعه بيده غير مبال وهو ينظر الى ما يكون من حركات الدوارع وكان بجانبه احد ضباطه فامسكه بيده فانتبه كأنه كان في غفلة وناداه قائلا « قد قتلت فارجو أن تذكرني امام امرأتي »

وحملوه الى غرفته وأحاط به الاطباء وبعد ان كشفوا عن جروحه طيبوا خاطره وطمأنوه أن الجرح لا يؤذن بالخطر السريع . أما هو فلم يكن ينتظر الشفاء ولكنه مع ذلك لم يشغل عن اصدار الاوامر الى ضباط الدوارع وكان يتبع حركاتها وهو على فراشه . ثم ضمدوا جرحه وهو يخاطب كاتب سره أن يكتب حالا لنظارة البحرية في لندن عن هذه المعركة . فلم يستطع أحد من الحضور أن يمسك القلم من شدة التأثر فاخذ نلسون قلماً وكتب ما أوتيه من النصر

أما الاميرال برويس فأصيب أولا ببعض الجراح ثم أصابته قنبلة قطعت أحشاءه فسقط على الارض فارادوا حمله الى أسفل الدارعة فاشار أن يتركوه يفارق الحياة على ظهرها فتركوه . وبعد العشاء بيسير أصاب « الشرق » الدارعة الفرنساوية العظيمة احتراق تطرق الى جارتها فبلغ ذلك الاميرال نلسون فطلب أن يحملوه الى ظهر دارعته ليشاهد ذلك فحملوه . فلما رأى تلك المشاهد تأثر منها كثيراً فامر أن يسير أحد الضباط في سرب من العساكر لمساعدة الفرنساويين في انقاذ الدارعة « الشرق » من الحريق ولم ينج من رجالتها الا القليل . واشتد الحريق حتى رآه أهل الاسكندرية ورشيد . وما زال الاطلاق متواصلا والاضطراب متسلطاً الى ظهيرة اليوم التالي وقد فاز الانكليز فوزاً مبيناً

وكان كلابر ورجاله في الاسكندرية باثناء المعركة في خوف واضطراب وكانوا جميعاً تحت السلاح . وفي الصباح وردت لهم الاخبار بانكسار العمارة الفرنساوية . ثم

جاءت مكاتبات أخرى أن أسرى الفرنساويين وجرحاهم محفوظون بكل اكرام عند الانكليز وفي نية نلسون أن يبعث بهم الى البر يقيمون في المستشفيات تحت معاينة بعض اطبائه . فلما وصل خبر انكسار الفرنساويين الى رشيد والاسكندرية خاف الفرنساويون وانحط قدرهم في اعين الوطنيين . واضطر الرشيديون منهم الى مواصلة المخابرة مع الاسكندرانيين فاقاموا قافلة تنقل البرد وفيها الكتب والرسائل والاخبار لاجل المفاوضة في أمر الدفاع اذا أراد الانكليز محاربتهم . فكتب كلابر الى بونابرت بواقعة الحال وما انتهت اليه العمارة الفرنساوية فوصله الكتاب في أثناء عوده من الصالحية كما مر بك . أما العمارة الانكليزية فاقلعت عن الاسكندرية

فسار بونابرت حتى أتى بلبيس فرأى ضباطه واركان حربه على المائدة صباحاً فرحين بانتصارهم على المماليك في الصالحية لا يعلمون بشيء من واقعة أبي قير فقال لهم ضاحكاً : « افرحوا ولتنشرح صدوركم واجتهدوا أن تعتادوا على هواء هذا الاقليم فانا أصبحنا لا مراكب لدينا تنقلنا إلى أوربا » فاضطربت قلوبهم عند ذلك فطلب اليهم أن لا يذيعوا الخبر ثم ساروا حتى وصلوا القاهرة مساء الخميس ٤ ربيع اول

فتح الخليج والمولد النبوي

وفي اليوم التالي كان يوم وفاء النيل (١٣ مسرى) فأمر بونابرت أن يحتفل بفتح الخليج كالعادة فزينوا عدة غلايين (مراكب) ونادوا في الناس الخروج للنزهة في النيل والمقياس والروضة على عادتهم . وأرسل بونابرت دعوة رسمية إلى نكيا الباشا وإلى القاضي وأرباب الديوان وأصحاب الشورى وأرباب المناصب وغيرهم للحضور في صبحها وركب هو معهم في موكبه وزينته وعساكره وطبوله وزموره إلى قنطرة السد وكسروا الجسر بحضورهم وأطلقوا المدافع إطلاقاً متوالياً وأحرقوا النفوط حتى جرى الماء في الخليج ثم ركب وهم معه حتى أتى إلى داره . أما أهل المدينة فلم يخرج منهم تلك الليلة للنزهة في المراكب كالعادة إلا الافرنج والسوريون والقبط وقليلون غيرهم

ثم جاء المولد النبوي ولم يكن في نية العلماء الاحتفال به فاستفهم بونابرت عن سبب ذلك فاعتذر الشيخ البكري بتوقف الاحوال وتعطل الامور وعدم امكانهم القيام بما يقتضيه ذلك الاحتفال من النفقات . فقال لا بدّ من الاحتفال كالعادة ودفع في الحال ثلثمائة ريال فرنساوي وأمر بتعليق قناديل وأحمال وتعاليق واجتمع الفرنساويون يوم المولد ولعبوا ميادينهم وضربوا طبولهم وأرسل بونابرت طبلخانته الكبرى (الموسيقى) الى بيت الشيخ البكري واستمروا يضربونها طول الليل والنهار بالبركة

تحت داره وأحرقوا في أثناء الليل نفوطاً وشواريخ كثيرة . وفي ذلك اليوم البس الشيخ خليل البكري فروة وتقلد نقابة الاشراف ونودي في المدينة بان كل من كان له دعوى على شريف فليرفعها الى النقيب

ثم جاء يوم احتفال الفرنساويين بجمهوريتهم للسنة السابعة فاحتفلوا به غاية الاحتفال وشخصوا فيه معركة امبابه وانكسار المماليك ونصبوا شجرة الحرية فدهش منها الوطنيون ولم يكونوا يفهمون المقصود بها . ثم أرسل بونابرت مندوباً ينصب العلم الفرنساوي ذي الثلاثة الالوان على قمة احد الاهرام العظمى وحفروا هناك أسماء الضباط الذي قتلوا في واقعة امبابه

قتل السيد محمد كريم

قد تقدم ان السيد محمد كريم بقي في الاسكندرية كما كان فيها قبل مجيء الفرنساويين . وقبل واقعة أبي قير يسير عثر الفرنساويين على كتاب مرسل من محمد كريم المذكور إلى مراد بك يتواطأ معه على تسليم الاسكندرية . فاستحضر إلى القاهرة فحكم عليه أن يدفع ثلاثمائة الف فرنك غرامة على خيانته وانه إذا لم يدفع المبلغ في خمسة أيام يقطع رأسه . فقال له الترجمة «أنت رجل غني فافدِ نفسك بهذا المبلغ » فتبسم وقال « لا لا أدفع شيئاً لأني إذا قدر لي الموت لا يدفع الدفع مقدوراً ، وإذا قدرت لي الحياة فأنا حيٌّ بلا دفع » . ثم استحضر وسئل عن تلك الخيانة فأنكر فأبرزوا له الكتاب فافحم فارسله بونابرت الى شيخ البلد فطلب العلماء من بونابرت أن يعفو عنه فاطلعهم على كتابه وأصرَّ على قتله وما انفك حتى اذاقه الموت وطوف رأسه بالمدينة مكتوباً فيه « هذا جزاء الخائن »

الشارة الفرنساوية أو الجوكار

وفي ٢٠ منه استدعى بونابرت مشايخ القاهرة وعلماءها الى بيته فلما استقر بهم الجلوس خرج ثم عاد وبيده طيالسة ملونة بثلاثة الوان كل طيلسان ثلاثة عروض أبيض وأحمر وكحلي فوضع واحداً منها على كتف الشيخ الشرقاوي رئيس الديوان . فرمى به الى الارض واستعفى وتغير مزاجه وأخذ منه الغيظ مأخذاً عظيما . فقال الترجمان الذي كان مرافقاً لبونابرت « يا مشايخ ما بالكم لا تزالون في نفرة من حضرة الصاري عسكر فقد صرتم من احبائه وهو يقصد بالباسكم هذه الطيالسة تعظيمكم وتشريفكم بزيه وعلامته فانكم اذا تميزتم بها عظمتكم العساكر واكثرت من احترامكم » فقالوا « لكن قدرنا ينحط عند الله وعند اخواننا المسلمين » فاغتاظ بونابرت وانتهر

الشرقاوي قائلا « ان مثلك لا يصلح للرياسة » فنهض بقية الجماعة وجعلوا يلطفون من غضب بونابرت ويطلبون اليه ان يعفيهم مما أراد فقال « ان لم يكن هذا فلا بد من وضع الجوكار في صدوركم وهي العلامة التي يقال لها الوردة » وقد تقدم ذكرها فقالوا « نستمهلك ريثما نتروى في الامر » وانصرفوا

ثم استدعى بونابرت الشيخ السادات اليه فحضر فلاطفه في القول واعرب له عن محبته له (كل ذلك بواسطة الترجمان) ثم ناوله خاتماً من الالماس هدية وطلب اليه ان يحضر في اليوم التالي فحضر . فاتى له بجوكار وعلقه بفرجيته فسكت ولما انصرف نزعه . وفي ذلك اليوم نودي بالمدينة بوجوب نقل هذه العلامة وانها هي علامة الطاعة والمحبة فانف الناس على ان بعضهم علم أنها لا تخل بالدين وخاف العقاب فوضعها . وفي العصر نادوا بعدم اعطائها الا لبعض الاعيان اما الباقون فيضعونها اذا جاءوا لمقابلة رسمية

سياسة نابليون في مصر

ومن الغريب أن بونابرت مع رغبته في الاستيلاء على مصر وسهره على ذلك لم يحسن التصرف كما يجب . فقد رأيناه يصرح باحترامه الديانة الاسلامية وتأمين الاهلين على عاداتهم وأديانهم وأرزاقهم وأعراضهم . وأظهر تقربه من المصريين حتى قيل انه كان يتزيا بزيهم في الاحتفالات الوطنية فيلبس القفطان والجبة والعمامة — وهو لباس أمراء الشرق او سلاطينه — وقد مثله بعضهم بصورة نقلناها في الشكل ٤٤ عن كتاب نوابغ الاقباط ومشاهيرهم — كل ذلك يوجب الثناء عليه الا اننا لا نرى وجهاً يصوب ادعاءه الاسلام ادعاءً لم يصدقه احد من المصريين ولم يزدد الناس بسببه الا حذراً من الفرنساويين لانهم لم يدعوا غير دينهم الا تقرباً منهم لغرض في نفوسهم يحاولون نيله

على انه لو ادعى تلك الدعوى ثم تظاهر بما يثبتها لكان خيراً لكننا رأيناه من الجهة الاخرى يأمر بالمساواة في الارث بين الانثى والذكر أمراً يخالف نص القرآن مخالفة صريحة كما لا يخفى وقد تجاهل العادات الشرقية وأراد أن يجعل الشعب المصري بعد ما قاساه في أيام المماليك أن يسير على خطوات الشعب الفرنساوي بعاداته وشرائعه وأزيائه . فكانت العساكر الفرنساوية تدخل بيوت الهوانم اللواتي لم يجسر الباشا أن يدخلها — وكان السبب في ذلك ان بونابرت أجاز لرجاله الدخول في بيوت النساء للتفتيش عن أسلحة أو مخبآت أو أمور أخرى — ولا يخفى ما في ذلك من تنفير القلوب وكل منا يعلم ان الشرقي أشد حرصاً على عرضه منه على حياته . ناهيك بما كان

يأتيه الجند الفرنساوي من الفواحش التي تأباها النفوس الشرقية

على اننا لا نتكر على هذا الرجل العظيم ما أدخله بواسطة هذه الحملة من الاصلاح في أحوال الامة المصرية صحيًّا وأدبيًّا وشرعيًّا ولكننا لا نعجب بعد أن علمنا من سوء تصرفه اذا رأينا الاهلين بعيدين عن الاخلاص له - رغم قرب الشعب المصري من الطاعة والانقياد . ولا غرو بعد هذا اذا رأيناهم يشتفون بمصائبه ويترقبون فرصة



ش : ٤٤ بونابرت بلباسه الشرقي

لشق عصا الطاعة وتفضيل سلطة المماليك على تمكنها من العسف والظلم لانهم شركاؤهم بالدين وهو أكبر رابط بين المشارقة . وقد خدع بونابرت بقبول العلماء الاجتماع في ديوان تحت حمايته وما علم أن قبولهم ذلك وغيره من مثله انما جرى رغم ارادتهم

وامتثالا لقول القائل « اذا لم يكن ما تريد فارد ما يكون »

ومن الامور المغايرة التي أتاها الفرنساويون واستوجبوا من أجلها نفور الناس زيادة الضرائب والشدة في تحصيلها واستحداث القوانين على الموتى والضرائب على المواريث وعلى المسافرين من بلد الى آخر فتعطى لهم تذكرة مرور بثمنها واباحة بيع المسكر في الشوارع وهدم بعض الجوامع والمنائر وتخريب بعض الترب باسم الاصلاحات الصحية وبناء القلاع والاستحكامات على التلال خارج القاهرة وقطع أرزاق الاوقاف عن أهلها وتسليمها لغير المسلمين

منشور آخر

وفي خاتمة الجميع وردت للعلماء والمشايخ تحارير سرية من ابراهيم بك واحمد باشا الجزار حاكم عكا في ٣ ربيع آخر مآلها ان السلطان قد أرسل قوة عسكرية ستصلهم قريباً لانقاذهم من نير الفرنساويين ـ علم بونابرت بذلك فجمع العلماء والفقهاء وأعيان البلاد وخاطبهم يحاول اقناعهم ان خطابات المماليك لهم كاذبة

وفي ١٨ ربيع آخر استكتب بونابرت المشايخ كتاباً أرسل منه نسخة لجلالة السلطان ونسخة لشريف مكة وطبعوا منها عدة نسخ الصقوها بالشوارع جعله عن لسان المشايخ يتكلمون عن أعمال الفرنساويين بمصر ومفاده :

« ان الفرنساويين قد قاتلوا المماليك وهزموهم وانهم انما أتوا مصر وتكبدوا ما تكبدوه في سبيل حبهم للباب العالي لانهم من اخصاء جلالة مولانا السلطان واعداء اعدائه وان السكة والخطبة لا تزالان باسمه وشعائر الاسلام قائمة على ما كانت عليه وانهم هم أنفسهم مسلمون يحترمون النبي والقرآن الشريف وانهم أوصلوا الحجاج المتشتتين وأكرموهم وأركبوا الماشي منهم وأطعموا الجائع وسقوا الظمآن واعتنوا باقامة الزينة يوم جبر البحر استجلاباً لسرور المؤمنين وأنفقوا أموالاً برسم الصدقة على الفقراء واعتنوا كذلك بالمولد النبوي وانفقوا المال بشأن انتظامه وعلو شأنه وانهم قد اتفقوا رأياً على لبس الجناب الاكرم مصطفى آغا كخيا بكير باشا والي مصر حالا وانهم (المشايخ) استحسنوا ذلك لبقاء علاقة الدولة العلية وانهم مجتهدون في اتمام مهمات الحرمين ـ وقد أمرونا أن نعلمكم بذلك والسلام » . وأرسلوا من هذا المنشور نسخة الى احمد باشا الجزار والي عكا وأخرى إلى والي سوريا

ثورة أهل القاهرة

وفي أول جمادى الاولى سنة ١٢١٣ هـ (٢١ اكتوبر « ت ١ » سنة ١٧٩٨)

جاء إلى الشيخ البكري جم غفير من أولاد المكاتب والفقهاء والعميان والمؤذنين وأرباب الوظائف والمستحقين من خدمة الاوقاف وشكوا من قطع مرتباتهم وخبزهم لان الاوقاف تعطل ايرادها واستولى على نظاراتها غير المسلمين فوعدهم انه اذا قدموا شكواهم إلى الديوان يساعدهم في تحصيل حقوقهم

وفي اليوم التالي اجتمع المشايخ في الجامع الازهر وأرسلوا القراء يطوفون الاسواق ينادون قائلين « فليذهب كل من يوحد الله إلى الجامع الازهر هذا هو يوم الجهاد في محاربة الكفار وأخذ الثار » فعج الناس وأقفلوا حوانيتهم وتقلدوا أسلحتهم وكانوا قد خبأوها في أماكن معلومة وساروا نحو الجامع أفواجاً يزاحم بعضهم بعضاً وفي مقدمتهم السيد بدر وبعض رعاع الحسينية ينادون بأعلى أصواتهم « نصر الله دين الاسلام » وساروا توًّا إلى بيت قاضي العسكر فوجدوا هناك كثيرين آخرين ممن سبقوهم على شاكلتهم . فخاف القاضي وأغلق بابه وأوقف حجابه فضربوهم وحاول هو الهرب فامسكوه . وكان قد توجه القسم الاعظم من الجماهير إلى الجامع الازهر ثم سارت فرقة منهم إلى بيت الجنرال كافارلي وفيه بعض الادوات فنهبوه وأخربوه ولم يكن الجنرال فيه

وكان الجنرال ديبوي قائمقام القاهرة مقيماً عند بركة الفيل وشاهد في الصباح بعض الجماهير مارين في الاسواق فلم يعبأ بحركاتهم وعند الظهيرة رأى الجماهير تعاظمت والاسواق ازدحمت فركب في جماعة واسرع إلى بيت الشيخ الشرقاوي رئيس الديوان بقرب الغورية فلم يجده فسار نحو بيت القاضي وهو يرى الجماهير تزداد والاصوات تتعاظم فمر بين القصرين فرأى جمهوراً كبيراً أوقفه عن المسير فكلمهم بواسطة الترجمان فلم يسمعوا فامر رجاله بالهجوم عليهم فرماه بعض الناس من احد الشبابيك على عنقه بحرية مشدودة برأس عمود فقطعت له وعاء دموياً كبيراً وكانت القاضية عليه

وتعاظمت الجماهير على الخصوص بجوار الجامع الازهر أما أهالي مصر القديمة وخط بركة الفيل فلم يتجرأوا على ذلك وكانت الجيوش الفرنساوية على غير استعداد لمثل هذه الثورة وحصونهم على سفح المقطم والربى خارج القاهرة خالية من الجنود فلم يكونوا يستطيعون تهديد المدينة . وجعل الثائرون يطوفون الاسواق يقتلون المسيحيين على اختلاف نزعاتهم بين الافرنج واقباط وسوريين ويونانيين وينهبون مساكنهم

دفاع الفرنساويين

فلما اتصل ذلك ببونابرت ركب في ٣٠ من دواليه وسار إلى أكثر الاماكن تعرضاً للنهب والسلب فانتعشت جنوده بوجوده فعهد قيادة المدينة الى الجنرال بون وفرق الطوبجية عند مجتمعات الثائرين . وأصبح القوم في اليوم التالي واذا بسفح المقطم والربى خارج القاهرة مرصعة بالمدافع وقد أرسل بونابرت وفداً إلى المشايخ يطلب اليهم أن يوقفوا الرعاع عن التجمهر فلم يفعلوا . وفي الساعة التاسعة (أفرنجية) من الصباح بلغ بونابرت أن بعض العربان قادمون الى القاهرة يريدون الدخول اليها من باب النصر فبعث أركان حربه سالكوسكي لينظر في أمر ذلك فبينما كان ماراً عند باب العدوي هجم عليه بعض الثائرين وقتلوه وكان بونابرت يحبه فاسف عليه كثيراً

وهم في ذلك وصل الجنرال كلابر بجيشه من الاسكندرية بعد ما شفي من جراحه فاشتد أزر الجنود الفرنساوية وتألفوا للمحاربة بقلب واحد فقبضوا على جمهور عظيم من الثائرين بجهة الازبكية . وفي الساعة الثالثة بعد الظهر أطلقت المدافع من الحصون خارج القاهرة على خط الجامع الازهر بؤرة الثورة وفيه زعماؤها وما زال الضرب إلى المساء فاضطرب الناس ووقع في قلوبهم الرعب فاجمع المشايخ على التسليم فركبوا خيولهم وساروا إلى بونابرت يطلبون الامان فوبخهم على ما أتوه من سفك الدماء ثم أمنهم وأوقف الضرب . أما سكان خط الحسينية ومعظمهم من الجزارين فلم ينفكوا عن الضرب حتى فرغت جعبهم من البارود فهدأوا

دخول الجامع الازهر

فدخلت الجنود الفرنساوية وأخذوا في تسكين الناس وتفريق الجموع وفرقوا الخيالة في الاسواق للحفر فأدخلوا خيولهم الى الجامع الازهر وكسروا قناديله ومحوا بعض ما كان مكتوباً عليه من الايات القرآنية . وفي يوم الثلاثاء ٤ جمادى الاولى خرج المسلمون للصلاة في الجامع الازهر فاذا بالخيول تعج فيه عجيجاً . وفي صباح الاربعاء ٥ منه بعث المشايخ إلى بونابرت يلتمسون اخراج الخيول من الجامع فسألهم عن زعماء الثورة ومنشطيها فلم يجيبوه فرفض طلبهم . ثم تداخل محمد الجوهري من أعيان القاهرة وفضلائها في الامر وكان ممن لازموا الحياد فوافقه بونابرت على اخراج الخيالة من الجامع على أن يجعل في ذلك الخط خفراً من سبعين رجلاً . ثم جاء السوريون واليونانيون الذين نهبت بيوتهم بسبب الثورة إلى بونابرت وشكوا اليه خسارهم . فعكف على الاقتصاص من زعماء الثورة . فجعل يقبض على من تقع عليهم

الشبهة رجالاً ونساء حتى قتل منهم ١٢ شخصاً دفعة واحدة وجعل جثتهم في أكياس القاها في النيل وعزم من ذلك الحين على الصرامة في معاملته المصريين فمنع المشايخ من المباحثة في الديوان وحصر شغلهم في نشر المنشورات على الشعب لاجل تسكين الثورة فسكن روع الشعب حسب الظاهر

فرمان السلطان

وفي ليلة السبت ١٤ جمادى الاولى جاء الى القاهرة هجان بكتابات من احمد باشا الجزار وفيها فرمان عليه الطغراء العثمانية وكتابات أخرى من بكير باشا وابراهيم بك وجميعها معنونة باسم مصطفى بك فلما تناولها وقرأها لم يسعه من خوفه الا أن يسلمها الى بونابرت فترجمت له وهاك ترجمتها بعد الاستهلال « ان الفرنساويين أبادهم الله وغشى أعلامهم غشاء العار لانهم كفار معاندون لا يؤمنون برسالة النبي (صلعم) ويسخرون بجميع الاديان ويجحدون البعث وما قدره الله فيه من الثواب والعقاب وهم يعتقدون ان الصدفة العمياء هي المتسلطة على الحياة والموت وان النفس مادة وان الاجسام بعد انحلالها في الارض لا تعود الى الحياة ثانية ولا يلحقها حساب ولا دينونة وبناء على هذا الاعتقاد قد وضعوا أيديهم على هياكلهم وطردوا منها قسسهم ورهبانهم وعندهم أن الكتب المنزلة خزعبلات وأكاذيب ملفقة وأن القرآن والتوراة والانجيل خرافات وان موسى وعيسى ومحمداً رجال مثل سائر الرجال وان الناس جميعاً خلقوا سواء لا شيء يميز بعضهم من بعض . وان كلاً منهم يعتقد بما يخطر له وعلى هذه المعتقدات قد بنوا جميع أعمالهم ووضعوا شرائع جهنمية وقد اهتزت أوربا لاجراآتهم هذه وسفكت في سبيل ذلك دماء غزيرة . وأنتم تعلمون ما يأمركم به الدين الاسلامي الحنيف فعليكم الانتباه لملافاة ما يبثونه بينكم لان غرضهم هدم مكة والمدينة وأورشليم وذبح من فيها من الاطفال واقتسام تركاتهم وأراضيهم . أما من يبقى منهم حياً فيجبروهم على اتباع مباديهم وتعلم لغتهم فيذهب الاسلام من الارض . فافهموا اذاً ما تكون النتيجة اذا لم ينهض كل واحد لنصرة الاسلام ويجاهد ضد هؤلاء المعطلين فانتبهوا اذاً الى الشراك التي نصبت لكم . والاسد لا يكترث بالثعالب كثر عددها أو قل الخ »

منشور آخر لاهل مصر

فلما فهم بونابرت فحوى هذا الفرمان اجتهد أن يغرس في أذهان المشايخ انها فتن قد سعى بها أعداء الدولة والدين وما زال حتى استكتبهم منشوراً أمضوه وفرقوه في

البلاد وهذا نصه بالحرف الواحد :

« نعوذ بالله من الفتن ما ظهر منها وما بطن ونبرأ الى الله من الساعين في الارض بالفساد . نعرّف أهل مصر قاطبة انه حصل بعض الخلل في مدينة المحروسة من طرف الجعيدية واشرار الناس فحركوا الشرور بين الرعية وعسكر الفرنساويين بعد أن كانوا أصحاباً واحباباً وترتب على ذلك قتل جملة من المسلمين ونهب بعض البيوت ولكن بلطف الله سكنت الفتنة بسبب شفاعتنا عند أمير الجيوش بونابرته وارتفعت هذه البلية لانه رجل كامل العقل ذو رحمة وشفقة على المسلمين ومحبة الى الفقراء والمساكين ولولاه لكانت العساكر احرقت جميع المدينة ونهبت جميع الاموال وقتلت كامل أهل مصر . فعليكم أن لا تثيروا الفتن ولا تطيعوا المفسدين ولا تسمعوا كلام المنافقين ولا تتبعوا الاشرار ولا تكونوا مع الخاسرين سفهاء العقول الذين لا يفتكرون بالعواقب لكي تحفظوا أوطانكم وتطمئنوا على عيالكم وأديانكم فان الله سبحانه وتعالى يؤتي ملكه من يشاء ويحكم من يريد . ونخبركم ان كل من تسببوا في اثارة هذه الفتنة قتلوا عن آخرهم وأراح الله منهم البلاد والعباد ونصيحتنا لكم أن لا تلقوا بايديكم الى التهلكة واشتغلوا باسباب معايشكم وامور دينكم وادفعوا الخراج الذي عليكم والدين النصيحة والسلام » وهذا المنشور ممضي من علماء مصر كافة طبعوه بالمطبعة التي أتت بها الحملة كما تقدم

نصيحة العلماء

ثم شاع بين الاهالي أمر الفرمان الذي ورد من جلالة السلطان فاضطربوا فاصدر المشايخ والعلماء منشوراً يبرئون به الفرنساويين مما جاء بحقهم في ذلك الفرمان ونصه حرفيًّا :

« نصيحة من علماء الاسلام بمصر . نخبركم يا أهل المدائن والامصار من المؤمنين ويا سكان الارياف من العربان والفلاحين ان ابراهيم بك ومراد بك وبقية دولة المماليك أرسلوا عدّة من المكاتبات والمخاطبات الى سائر الاقاليم المصرية لاجل تحريك الفتنة بين المخلوقات وادعوا انها من حضرة مولانا السلطان ومن بعض وزرائه بالكذب والبهتان . وسبب ذلك انه حصل لهم الغم الشديد والكرب الزائد واغتاظوا غيظاً شديداً من علماء مصر ورعاياها حيث لم يوافقوهم على الخروج معهم وأن يتركوا عيالهم وأوطانهم فارادوا أن يوقعوا الفتنة والشر بين الرعية والعسكر الفرنساويين لاجل خراب البلاد وهلاك كامل الرعية وذلك لشدة ما حصل لهم من الكرب الزائد

بذهاب دولتهم وحرمانهم من مملكة مصر المحمية . ولو كانوا في هذه الاوراق صادقين بانها من حضرة سلطان السلاطين لارسلها جهاراً مع أغوات معينين . ونخبركم ان الطائفة الفرنساوية بالخصوص عن بقية الطوائف الافرنجية دائماً يحبون المسلمين وملتهم ويبغضون المشركين وطبيعتهم وهم أصحاب لمولانا السلطان قائمون بنصرته وأصدقاء ملازمون له لمودته وعشرته ومعونته يحبون من والاه ويبغضون من عاداه . ولذلك بين الفرنساويين والموسكو غاية العداوة الشديدة ومن أجل هذا يعاونون حضرة السلطان على أخذ بلاد الموسكو ان شاء الله ولا يبقون منهم بقية . فننصحكم يا أهالي الاقاليم المصرية أن لا تحركوا الفتن ولا الشرور بين البرية ولا تعارضوا العسكر الفرنساوي بشيء من أنواع الاذية فيحصل لكم الضرر والهلاك والبلية . ولا تسمعوا كلام المفسدين ولا تطيعوا أمر المسرفين الذين يفسدون في الارض ولا يصلحون والا فتصبحون على ما فعلتم نادمين وانما عليكم دفع الخراج المطلوب منكم لكامل الملتزمين لتكونوا في أوطانكم سالمين وعلى عيالكم وأموالكم آمنين مطمئنين لان حضرة صاري عسكر الكبير أمير الجيوش بونابرته اتفق معنا على أنه لا ينازع أحداً في دين الاسلام ولا يعارضنا فيما شرعه الله من الاحكام ويرفع عن الرعية سائر المظالم ويقتصر على أخذ الخراج ويزيل ما أحدثته الظلمة من المغارم فلا تعلقوا آمالكم بابراهيم ومراد وارجعوا الى مولاكم مالك الممالك وخالق العباد . فقد قال نبيه ورسوله الاكرم الفتنة نائمة لعن الله من أيقظها بين الامم عليه أفضل الصلاة والسلام ختام »

ولصقوا نسخاً من هذين المنشورين في أسواق القاهرة وفرقوا منها في سائر بلاد القطر

اصلاحات الفرنساويين بمصر

وأقام بونابرت على القاهرة الجنرال استنك عوضاً من ديبوي الذي تقدم انه قتل ثم عمد الى مداخل القطر المصري الاسكندرية ورشيد ودمياط فحصنها تحصيناً منيعاً وجعل في القاهرة وضواحيها استحكامات تمنع ثورة الاهالي مرة أخرى . وأنشأ في القاهرة مطاحن هواء ومطاحن ماء لاجل طحن الحنطة وأقام في الروضة مستشفى (اسبيتالية) يسع خمسمائة مريض

وأقام مطاحن ومستشفيات أيضاً في الاسكندرية ورشيد ودمياط وأنشيء في القاهرة اذ ذاك مدرسة لتعليم أولاد الفرنساويين المولودين في مصر وجريدتان فرنساويتان الواحدة تدعى « دكاد اجبسيان » والاخرى « كوريه ديجيبت »

ومرسح للتشخيص ومعامل للاقفال والاسلحة والتجارة . ومعامل للمدافع وتوابعها وآلات الهندسة والورق والاقمشة وسائر احتياجات البلاد . واستحدث فيها أيضاً أماكن للهو وحدائق للنزهة وأنشأ مجمعاً علمياً مصرياً (انستيتي ديجيبت) وبالنتيجة أن الجيش الفرنساوي لم يكن ينقصه من داعيات الراحة الا البريد



ش ٤٥ : جرجس الجوهري أحد رؤساء القبط وكتابهم في زمن الفرنساوية (١)

وكان بونابرت لا يغفل عن شيء يرى فيه راحة جيشه ورفاهية البلاد . فسكنت الاحوال مدة شهرين تمكن الفرنساويون في أثنائها من اجراء بعض الاصلاح في المدينة فردموا ما جاور بركة الازبكية والاماكن المجاورة لمسكن بونابرت فجعلوها رحبة واسعة . وجددوا قنطرة المغربي وبنوا جسراً ممتداً من الازبكية الى بولاق حيث ينقسم الى فرعين يسير أحدهما الى طريق أبي العلاء والآخر الى جهة التبانة وضفة النيل وجعلوا بجانبي ذلك الجسر خندقين وغرسوا على جانبيه أشجاراً وسيسباناً واحدثوا طريقاً آخر بين باب الحديد وباب العدوي عند المكان المعروف بالشيخ

(١) نقلت هذه الصورة بالفوتوغراف عن رسم له بباريس لكنها أخذت من موقف منحرف فظهرت كما ترى

شعيب ومهدوا جسراً آخر من هناك الى خارج الحسينية وأزالوا ما يتخلل ذلك من الابنية وهدموا الابنية التي بين باب الحديد والرحبة التي بظاهر جامع المقس ومهدوا الارض بينهما . فعلوا ذلك كله ولم يسخروا أحداً بل كانوا يدفعون الاجور فوق الاستحقاق . وجعلوا جامع الظاهر خارج الحسينية على طريق العباسية قلعة ومنارته برجاً فصار يعرف بقلعة الظاهر

وبنوا اماكن للارصاد الفلكية والرياضيات والنقش والرسم والتصوير في حارة الناصرية حيث الدرب الجديد ورمموا ما فيه من بيوت الامراء واستخدموها لتلك الغاية وجعلوا بيت حسن كاشف جركس في تلك الخطة مكتبة للمطالعة يحضرها من يريد المطالعة منهم في أوقات معينة من النهار واذا دخلها أحد الوطنيين رحبوا به واذا أراد التفرج أطلعوه على ما أراد او المطالعة سلموه ما أراد من الكتب ولا سيما التي تدهش البسطاء بما فيها من الرسوم البديعة وفي جملتها رسم للنبي ورسوم اخرى للخلفاء الراشدين وغيرهم من الائمة والاماكن المهمة . وكان في مكتبتهم هذه كتب كثيرة عربية . وافردوا للاشتغال بكل علم داراً ولا سيما الكيمياء فانهم خصصوا معملاً كبيراً للتقطير والتصعيد واستحضار الخلاصات وسائر الاعمال العقارية وكانوا يجرون امام الاهالي بعض التجارب الكيماوية التي تدهش غير العارفين بنواميس الكيمياء وقد ذكر المؤرخ عبد الرحمن الجبرتي بعض تلك التجارب وأظهر دهشته منها . وأفردوا ايضاً اماكن للتجارة والصناعة وطواحين هوائية واستخدموا العربات . وقرروا اطلاق مدفع كل يوم عند الزوال

منشور بونابرت عن تجديد الديوان

وفي ١٦ رجب سنة ١٢١٣هـ (٢٥ دسمبر (ك ١) سنة ١٧٩٨ م) امر بونابرت بترتيب الديوان على نظام جديد كما تقدم في الكلام عن هذا الديوان عند انشائه وكتب بذلك منشوراً ارسله الى الاعيان والصق منه نسخاً في الاسواق ونصه :

« من بونابرته امير الجيوش الفرنساوية خطاباً الى جميع أهل مصر الخاص والعام . نعلمكم ان بعض الناس الضالي العقول الخالين من المعرفة وادراك العواقب أوقعوا الفتنة سابقاً بين اهل مصر فاهلكهم الله بسبب فعلهم ونيتهم القبيحة والباري سبحانه وتعالى أمرني بالشفقة والرحمة للعباد فامتثلت أمره وصرت رحيماً بكم شفوقاً عليكم . ولكن كان حصل عندي غيظ وغم شديد بسبب تحريك هذه الفتنة بينكم ولاجل ذلك أبطلت الديوان الذي كنت رتبته لنظام البلد واصلاح أحوالكم من مدة

شهرين والآن توجه خاطرنا الى ترتيب الديوان كما كان لان حسن احوالكم ومعاملتكم في المدة المذكورة أنسيانا ذنوب الاشرار وأهل الفتنة التي وقعت سابقاً

« فيا ايها العلماء والاشراف اعلموا أمتكم ومعاشر رعيتكم بان الذي يعاديني ويخاصمني انما خصامه من ضلال عقله وفساد فكره فلا يجد مخلصاً ولا ملجأ ينجيه مني في هذا العالم ولا ينجو من يد الله لمعارضته مقاديره سبحانه وتعالى. والعاقل يعرف ان ما فعلناه بتقدير الله تعالى وارادته وقضائه ومن يشك في ذلك فهو أحمق وأعمى البصيرة . واعلموا ايضاً امتكم ان الله قدر في الازل هلاك اعداء الاسلام وتكسير الصلبان على يدي . وقدَّر في الازل ان اجيء من ارض المغرب الى أرض مصر لاهلاك الذين ظلموا فيها واجراء الامر الذي أمرت به . ولا يشك العاقل ان هذا كله بتقدير الله وارادته وقضائه . واعلموا أيضاً امتكم ان القرآن العظيم صرح في آيات كثيرة بوقوع الذي حصل وأشار في آيات اخرى الى امور أخرى تقع في المستقبل وكلام الله في كتابه صدق وحق لا يختلف . واذا تقرر هذا وثبتت هذه المقالات في آذانكم فلترجع امتكم جميعاً الى صفاء النية واخلاص الطوية فان منهم من يمتنع من لعني واظهار عداوتي خوفاً من سلاحي وشدة سطوتي . ولم يعلم ان الله مطلع على السرائر يعلم خاينة الاعين وما تخفي الصدور والذي يفعل ذلك يكون معارضاً لاحكام الله ومنافقاً وعليه اللعنة والنقمة من الله علام الغيوب . واعلموا أيضاً اني قادر على إظهار ما في نفس كل منكم لانني أعرف أحوال الشخص وما انطوى عليه بمجرد نظري اليه وان كنت لا أتكلم ولا أنطق بالذي عنده ولكن يأتي وقت ويوم يظهر لكم عياناً ويتضح ان ما فعلته وحكمت به هو حكم الهي لا يرد . وان اجتهاد الانسان بغاية جهده لا يمنعه من قضاء الله الذي قدره وأجراه على يدي فطوبى للذين يسارعون في اتحادهم وهمتهم مع صفاء النية واخلاص السريرة والسلام »

ترعة السويس

وفي ذلك اليوم (١٦ رجب) برح بونابرت القاهرة في سرب من رجال معيته وبعض المهندسين قاصداً برزخ السويس لاستطلاع آثار الترعة التي حفرت قديماً بين البحر المتوسط والنيل فوصل السويس في ١٨ منه وفي ٢١ منه قطع البحر الاحمر الى آبار موسى فجعل يتأمل ويتذكر ما قيل عنها من المعجزات . وفي ذلك اليوم عاد بمن معه قاصداً السويس خوضاً في البحر مثل ما فعل موسى فاخطأوا الطريق حتى كادت المياه تغمر خيولهم وبعد المشقة وصلوا السويس في اوائل الليل . وفي الصباح

التالي أتم بونابرت استكشافه وبرح السويس قاصداً القاهرة فمر ببلبيس فاستولى عليها وسار منها حتى أتى القاهرة في ٢٥ منه (في ٣ يناير سنة ١٧٩٩)

وفي يوم وصوله لاقاه الجنرال كلابر قادماً من الاسكندرية ومعه كتب وجرائد واردة من فرنسا وغيرها تنبىء بتغير الباب العالي على الجمهورية الفرنساوية لافتتاحها مصر واستقلالها بأحكامها . فلندع بونابرت يطالع كتبه وجرائده ولنلتفت الى الجنرال ديزه وحملته الى الصعيد بعد واقعة امبابة

حملة ديزه في الصعيد

لما عدّى الجيش الفرنساوي البر الشرقي ودخل القاهرة بعد واقعة امبابة عهد بونابرت الى الجنرال ديزه أن يسير جنوباً لتعقب المماليك واخضاع الصعيد . فسار في ١٦ محرم سنة ١٢١٣ هـ حتى أتى بني سويف فلاقاه مراد بك برجاله وطال الحرب بينهما وكثر الاخذ والرد وانتهت الوقائع بتقهقر المماليك وامعانهم في داخلية الصعيد

وفي ١٣ جمادى الاخرى برح الجنرال ديزه بني سويف فأتى المنيا في ١٨ منه وتربص هناك ينتظر الدوارع القادمة على النيل لنجدته فتأخر وصولها بسبب الريح المعاكسة لسيرها . ثم سار من المنيا وما زال يتعقب مراد بك وأتباعه حتى أتى اصوان في البر الغربي فعسكر هناك . وكان كلما مرَّ بأثر من الآثار المصرية القديمة حفر عليه اسمه وأسماء المدن التي افتتحها . وقد شاهدنا مثل هذه الكتابة على جانبي باب من أبواب هيكل الكرنك بجوار الاقصر

واستطلع ديزه أخبار العدو في اصوان فعلم أنه معسكر فوق الشلال الاول بمسافة قصيرة فاحتل جزيرة فيلوي وحصن اصوان لدفع المماليك اذا قدموا اليها لانه لم يرَ فائدة من تتبعهم الى ما وراء ذلك وقد حفر على صخر فوق الشلال جميع فتوحه على مثل ما تقدم . وهناك آخر ما وصله الفرنساويون في حملة بونابرت . ولم يكد يتم ديزه تحصين اصوان حتى سمع باحتلال ألفي بك جهات طيبة فعاد اليه وحاربه وهزمه . فأذعنت الصعيد وهدأت أحوالها

حملة بونابرت على سوريا

أما بونابرت فانه علم من مطالعة تلك الجرائد ومن قرائن أخرى أن الدولة العلية تسعى في استرجاع مصر من الفرنساويين وقد بعثت بمنشورات رسمية الى سائر بلادها طعناً بالجمهورية الفرنساوية وأمرت احمد باشا الجزار والي عكا أن يبعث جيشاً لاحتلال العريش ففعل . فبعث اليه بونابرت أن يخلي تلك المدينة لانها من حدود مصر

فلم يطعه فأمر باعداد حملة يسير بها ليس للمدافعة عن مصر فقط بل لافتتاح سوريا أيضاً . فأعدَّ حملة من اثني عشر الفاً بينها الف ومائتان من الطبجية وسار قاصداً سوريا بعد أن عهد بقيادة القاهرة الى الجنرال دوغا وبقيادة الصعيد الى الجنرال ديزه وقيادة الاسكندرية الى الجنرال مرمون وأمر بتحصين دمياط . وجعل في تلك الحملة بعض مشايخ القاهرة ليستعين بنفوذهم الديني . وفي ٢١ شعبان أصدر منشوراً مطبوعاً فرقه في الناس وهاك نصه بالحرف الواحد :

« الحمد لله وحده . هذا خطاب الى جميع أهل مصر من خاص وعام من محفل الديوان الخصوصي من عقلاء الانام وعلماء الاسلام والوجاقات والتجار الفخام

« نعلمكم معاشر أهل مصر أن حضرة صاري عسكر الكبير بونابرته أمير الجيوش الفرنساوية صفح الصفح الكامل عن كل الناس والرعية بسبب ما حصل من أراذل الناس أهل البلد والجعيدية من الفتنة والشر مع العساكر الفرنساوية وعفا عفواً شاملاً وأعاد الديوان الخصوصي في بيت قائد آغا بالازبكية ورتبه مع أربعة عشر شخصاً أصحاب معرفة واتقان انتخبوا بالقرعة من ٦٠ رجلا حصل انتخابهم بموجب فرمان وذلك لاجل قضاء مصالح الرعايا وحصول الراحة لاهل مصر من خاص وعام وتنظيمها على أكمل نظام واحكام . كل ذلك من كمال عقله وحسن تدبيره ومزيد حبه لمصر وشفقة على سكانها من صغير القوم حتى كبيرهم . ورتبهم بالمنزل المذكور كل يوم لاجل خلاص المظلوم من الظالم وقد اقتص من عسكره الذين أساؤا بمنزل الشيخ محمد الجوهري وقتل منهم اثنين في قره ميدان وأنزل طائفة منهم عن مقامهم العالي الى أدنى مقام لان الخيانة ليست من عادة الفرنساويين خصوصاً مع النساء والارامل فان ذلك قبيح عندهم لا يفعله الاكل خسيس . وقبض بالقلعة على رجل نصراني مكاس لانه بلغه أنه زاد المظالم في الجمرك بمصر القديمة على الناس . ففعل ذلك بحسن تدبيره ليمتنع غيره من المظالم ومراده رفع الظلم عن كامل الخلق ودائماً يفكر في فتح الخليج الموصل من بحر النيل الى بحر السويس لتخف أجرة الحمل من مصر الى قطر الحجاز وتحفظ البضائع من اللصوص وقطاع الطرق وتكثر عليهم أسباب التجارة من الهند واليمن وكل فج عميق . فاشتغلوا في أمر دينكم وأسباب دنياكم واتركوا الفتنة والشرور ولا تطيعوا شيطانكم وهواكم وعليكم بالرضى بقضاء الله وحسن الاستقامة لأجل خلاصكم من أسباب العطب والوقوع في الندامة رزقنا الله وإياكم التوفيق والتسليم . ومن كان له حاجة فليأت الديوان بقلب سليم الا من كان له دعوى شرعية

فيتوجه الى قاضي العسكر المتولي بمصر المحمية بخط السكرية والسلام على أفضل الرسل الى الدوام »

فتح العريش وغزة

وفي ٢٥ شعبان (اول فبراير (شباط) سنة ١٨٩٩ م) سار الجنرال كلابر والجنرال رينر في مقدمة الحملة نحو العريش وفي ٥ رمضان او ١٠ فبراير (شباط) سافر بونابرت بمن بقي منها . وكان على العريش قاسم بك من قبل الجزار وقد عسكر خارج المدينة . ففي صباح ٨ منه كانت مقدمة الفرنساويين على مقربة من معسكر قاسم وفي المساء هاجموه بغتة فقتلوه وشتتوا جيشه واستولوا على الذخائر والمهمات وساروا نحو المدينة . أما بونابرت فوصل الصالحية في ٧ منه وفي ١١ منه وصل المسعودية فطلعت ريح شديدة نسفت عليه وعلى رجاله الرمال احمالا وكانت المياه قليلة فعطشت العساكر عطشاً عظيماً فعسكر هناك وبعث الخبراء يستطلعون خطوات كلابر وجهة مسيره فعادوا وأخبروه فنهض وما زال حتى أتى العريش في ١٢ رمضان فراى كلابر قد حاصرها وامتنع عليه فتحها لقلة الطبجية ونفاد المؤن . فلما وصل بونابرت أرسل الى حامية العريش كتاباً يطلب اليهم التسليم ويهددهم فسلموا بعد بضعة أيام فدخل الفرنساويون العريش وأمنوا اهلها على حياتهم وقبضوا على خمسة كشاف كانوا هناك من قبل المماليك وأرسلوهم الى القاهرة تحت الحجز ثم جعلوا في العريش حامية وساروا الى غزة فاستولوا عليها بغير قتال وجعلوا فيها حامية وديواناً وطنيًّا لتنظيم الاحوال

فتح يافا وقتل حاميتها

وفي ٢٣ رمضان سنة ١٢١٣ هـ (٢٨ فبراير (شباط) سنة ١٧٩٩ م) ساروا الى يافا فلما وصلوها أمر بونابرت الجنرال كلابر ان يتقدم في فرقته الى عكا ففعل . وكانت حامية يافا أخلاطاً من الاتراك والمغاربة والارناوط والاكراد فلم يرَ بونابرت محاصرتها فامر بالهجوم عليها في ٢٧ منه ٤ مارس (اذار) فهجم الفرنساويون عليها وما زالوا حتى خرقوا الاسوار ودخلوها ففرت الحامية فتتبعوها وقد تحصنت في بعض الخانات الكبيرة فالحوا عليها فقال الارناوط ومنهم تتألف معظم الحامية « نحن نسلم لكم أنفسنا اذا أمنتمونا على حياتنا » وكان على قيادة الهاجمين من الفرنساويين أحد أركان حرب بونابرت فوعدهم بالامان فسلموا فقادهم موثقين وعددهم نحو اربعة آلاف حتى أتى بهم المعسكر الفرنساوي فلما رآهم بونابرت قال للقادم اليه : « ما هذه الجماهير » قال « هي حامية هذه المدينة قد سلمت وجئنا بها اليك » قال « ماذا تريدون

أن أفعل بهذا العدد أعندكم زاد يكفيهم أو مراكب تنقلهم الى مصر أو فرنسا واذا أرسلناهم في البر فمن يتولى خفارتهم ؟ » فأجابه قائلاً : « اننا قد قبلنا تسليمهم حجباً للدماء » فقال بونابرت « نعم يجب أن تفعلوا ذلك ولكن مع الاطفال والنساء والشيوخ وليس مع مثل هذا القدر من الرجال الاشداء المجندين » ثم أمرهم بالجلوس مكتوفي الايدي امام المعسكر . وفي اليوم التالي فرقوا فيهم شيئاً من البقسماط الجاف والماء

ثم عقد بونابرت مجلساً في خيمته للمفاوضة في ماذا يجب أن يفعل بهؤلاء الاسرى وبعد الاجتماع عدة جلسات لم يقروا على شيء فانزعج بونابرت لكثرة التردد في الامر وبعد التفكير والتأمل رأى انه لا يستطيع استبقاءهم معه لعدم وجود ما يكفيهم من الزاد ولا ارسالهم الى مصر لعدم استغنائه عن رجال يسيرون لخفارتهم ولا اطلاق سبيلهم لئلا يرتدوا عليه فاقر على اعدامهم . وفي ٤ شوال (١٠ مارس (اذار) سنة ٩٩) بعد الظهيرة قادوهم موثقين الى صحراء رملية خارج يافا ثم جعلوهم فرقاً ساقوا كلاً منها الى ناحية وقتلوا الجميع بالرصاص قتلاً ما انزل الله به من سلطان . فلما بلغت هذه الفعلة مسامع الجزار ورجاله في عكا أصروا على الدفاع الى آخر نسمة من حياتهم لئلا يصيبهم اذا سلموا ما اصاب أولئك

منشور بونابرت بفتح يافا

ولما استلم بونابرت يافا أمر بترميم حصونها وبعث الى الاسكندرية يأمر العمارة الباقية هناك أن توافيه الى يافا . ثم فشا الطاعون في يافا وضواحيها لفساد الهواء من الجثث التي ملأت تلك الجهات . وكتب بونابرت الى جند بيت المقدس يطلب اليهم التسليم فأجابوا انهم تابعون لولاية عكا وحالما تسلم عكا يسلمون . ثم كتب الى القاهرة منشوراً باستيلائه على يافا وكان قد أرسل مثل هذا المنشور عند ما استولى على العريش وغزة ولنذكر هنا منشوره من يافا فقط على سبيل النموذج وفيه تفصيل ما تقدم عن فتح يافا وهاك نصه بالحرف الواحد :

« بسم الله الرحمن الرحيم سبحان مالك الملك يفعل في ملكه ما يريد . هذه صورة تمليك الله سبحانه وتعالى جمهور الفرنساويين لبندر يافا من الاقطار الشامية . نعرف أهل مصر وأقاليمها ان العساكر الفرنساوية انتقلوا من غزة ثالث وعشرين شهر رمضان ووصلوا الرملة في ٢٥ منه في أمن واطمئنان وشاهدوا عسكر احمد باشا الجزار هاربين بسرعة قائلين الفرار الفرار ووجدوا في الرملة ومدينة اللد مقداراً كبيراً من مخازن البقسماط والشعير ووجدوا أيضاً ١٥٠٠ قربة مجهزة جهزها

الجزار ليسير بها الى اقليم مصر مسكن الفقراء والمساكين ومراده التوجه اليها مع العربان الاشرار من سفح الجبل ولكن تقادير الله تفسد المكر والحيل . وما كان قصده سوى سفك الدماء مثل عادته في اهل الشام وناهيكم ما هو مشهور عنه من التجبر والظلم والجور فانه تربية المماليك الظالمة المصريين وفاته ان الامر لله وكل شيء بقضائه وتدبيره

« وفي السادس والعشرين حلت طلائع الفرنساويين ببندر يافا من الاراضي الشامية واحاطوا بها وحاصروها من الجهة الشرقية والغربية وأرسلوا الى حاكمها وكيل الجزار ان يسلمهم القلعة قبل ان يحل بهم وبعسكرهم الدمار لكنه لخشونة عقله وفساد رأيه وسوء تدبيره لم يرد . وفي ذلك اليوم أي ٢٦ من شهر رمضان تكامل العسكر الفرنساوي على محاصرة يافا وانقسم ثلاث فرق توجهت فرقة منهن على طريق عكا على مسافة اربع ساعات من يافا وفي ٢٧ أمر حضرة صاري عسكر الكبير بحفر خنادق حول السور لعمل متاريس متينة واستحكامات حصينة اذ عرف ان سور يافا ملآن بالمدافع الكثيرة مشحون بعساكر الجزار الوفيرة

« وفي ٢٩ ناهز حفر الخنادق النهاية وصار على مسافة ١٥٠ خطوة في السور فأمر صاري عسكر ان تنصب المدافع على المتاريس وان توضع أهوان القنابر بأحكام وأمر بنصب مدافع أخرى بجانب البحر لمنع الصلة بين عسكر البر والمراكب التي أعدها عسكر الجزار في المينا للهرب والفرار . ولما رأى عسكر الجزار المحاصرون في القلعة ان عديد الفرنساويين قليل غرهم الطمع فخرجوا اليهم من القلعة مسرعين ظنًّا منهم انهم يغلبون على الفرنساويين فهجم عليهم الفرنسيس وقتلوا منهم كثيرين وأجبروهم على الدخول الى القلعة ثانية

« وفي يوم الخميس غاية شهر رمضان اشفق حضرة صاري عسكر وخاف على اهل يافا اذا دخلت عساكره بالقهر والقوة فأرسل اليهم مع رسول خطاباً هذا مضمونه : « لا إله إلا الله وحده ولا شريك له . باسم الله الرحمن الرحيم . من حضرة صاري عسكر برتيه كتخدا العسكر الفرنساوي الى حضرة حاكم يافا . نخبركم ان حضرة صاري عسكر الكبير بونابرته أمرنا ان نعرفكم في هذا الكتاب ان سبب مجيئه الى هذا الطرف هو اخراج عسكر الجزّار فقط من هذا البلد لانه تعدى بارسال عسكره الى العريش ومرابطته فيها والحال انها اقليم مصر التي أنعم الله بها علينا فلا تجوز له الاقامة بالعريش لانها ليست من أرضه فقد تعدى على ملك غيره . ونعرفكم يا اهل

يافا انا حصرنا بندركم من جميع اطرافه وجهاته وضيقنا عليه بآلات الحرب والحصار والمدافع الكثيرة والكلل والقنابر وفي برهة ساعتين يخرب سوركم وتبطل آلات حربكم . ونخبركم ان حضرة صاري عسكر لمزيد رحمته وحنوه خاف عليكم من سطوة عساكره المحاربين فانهم اذا دخلوا عليكم بالقوة والقهر أهلكوكم جميعاً ولذلك أمرنا أن نرسل اليكم هذا الخطاب تأميناً لأهل البلد ولا سيما الضعفاء والفقراء والغرباء وان نؤخر ضرب المدافع واطلاق القنابر ساعة واحدة واني لكم لمن الناصحين وهذا آخر خطاب بيننا » فجعلوا جوابنا حبس الرسول مخالفين بذلك الشريعة المطهرة المحمدية والقوانين الحربية . فتميز صاري عسكر من الغيظ وهاج واشتد غضبه وأمر باطلاق المدافع والقنابر . ولم يمض الا اليسير حتى خرست مدافع يافا وانقلب عسكر الجزار في وبال وخسران وعند الظهر انخرق سور يافا واربج له القوم ونقب من الجهة التي ضربت منها المدافع ولا مرد لقضاء الله ولا مدافع . وفي الحال أمر حضرة صاري عسكر بالهجوم وفي أقل من ساعة ملكت العساكر الفرنساوية جميع البندر والأبراج ودار السيف في المحاربين وحمي الوطيس وكثر القتل

« وفي يوم الجمعة غرة شوال وقع الصفح الجميل من حضرة صاري عسكر الكبير ورق قلبه لا سيما على من كان في يافا من اهل مصر فأعطاهم الامان وأمرهم بالعود الى الاوطان . وكذلك أمر اهل دمشق وحلب بالرجوع الى بلادهم ليعرفوا مقدار رحمته ومزيد رأفته . وقتل في هذه الواقعة اكثر من ٤٠٠٠ من عسكر الجزار بالسيف . أما الفرنساويون فلم يقتل منهم الا القليل وسبب ذلك ان سلوكهم الى القلعة كان في طريقة أمينة خافية عن العيون وأخذوا زخائر كثيرة وأموالا غزيرة واستولوا على المراكب التي في الميناء ووجدوا في القلعة نيفاً وثمانين مدفعاً وقد فات الجزار وعساكره ان آلات الحرب لا تدفع مقادير الله . فاستقيموا عباده وارضوا بقضاء الله ولا تعترضوا على احكام الله وعليكم بتقوى الله واعلموا ان الملك لله يؤتيه من يشاء والسلام عليكم ورحمة الله »

حصار عكا

ثم سار بونابرت برجاله قاصداً عكا تاركاً في يافا حامية كافية فقابله في الطريق بعض العصاة من المماليك فحصلت بينهما مناوشات شفت عن فرار المماليك فواصل السير حتى أتى سفح الكرمل واذا بعكا قد تحصنت تحصناً منيعاً بهمة واليها احمد باشا الجزار

وهو الرجل الوحيد الذي كان يعتمد عليه الباب العالي في حماية سوريا

فعبروا النهر وعسكروا في البر الآخر . وفي ٢ شوال صعد بونابرت الى رابية وجعل يتأمل حصون عكا بالنظارة المكبرة ثم أمر ان يسير بعض العساكر الى المدينة وكانت في مياهها عمارة انكليزية بقيادة السير سدني سميث قد زادت الجزار تمسكاً بالدفاع . ففي اليوم التالي استطلعوا الحصون واستكشفوا قوات العدو . وفي ٤ شوال او ٢٠ مارس (اذار) بدأوا بالمحاربة وكانت الدوارع الانكليزية تساعد الجزار من البحر وقد أظهر هذا الرجل بسالة عظيمة لكنه اضطر أخيراً الى استنجاد قوات صيدا ودمشق وحلب

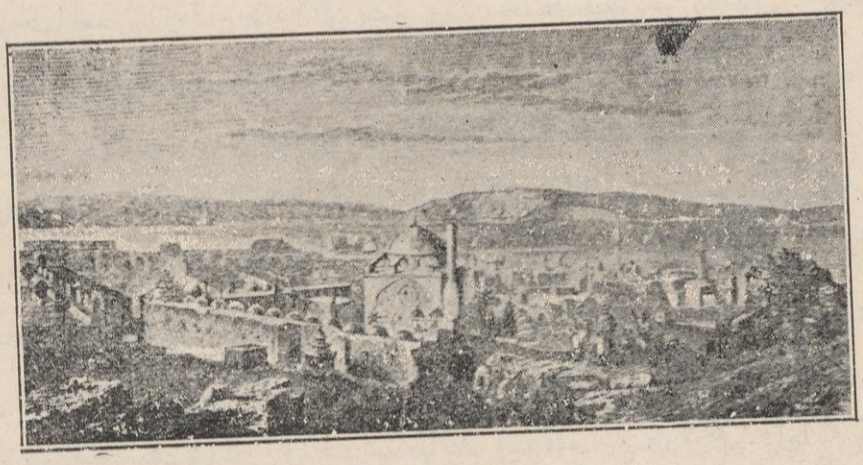

ش ٤٦ : مدينة عكا

اما بونابرت فابقى الحصار على عكا وحول شكيمة فتوحاته نحو جهات أخرى من سوريا فارسل فرقاً استولت على صفد وصور وطبريا وأماكن اخرى واتوا منها بمؤن كثيرة . وبعد يسير وصلت الدوارع الفرنساوية من الاسكندرية ومعها المدافع والمؤن . وفي ٤ ذي القعدة سنة ١٢١٣ هـ (٩ ابريل (نيسان) سنة ١٧٩٩ م) قتل الجنرال كافارلي

وفي ٥ ذي الحجة ٩ مايو (ايار) وهو اليوم الخمسون لحصار عكا اقرَّ بونابرت على الهجوم النهائي فهجموا عليها هجمة اليأس بقلوب لا تهاب الموت ولم تكن عكا لتقف في طريقهم لولا العمارة الانكليزية وهي التي أخرت الفتح بدفاعها عنها بالبر والبحر . ثم جاءتهم نجدة من الاستانة تحت قيادة حسن بك فازداد المدافعون قوة ومضى ذلك اليوم ولم ينل الفرنساويون شيئاً . وفي اليوم التالي هجموا هجمة أخرى لم ينالوا منها الا التقهقر لانهم لاقوا مقاومة عنيفة قتل فيها الجنرال بون فيئس بونابرت

لحبوط مساعيه وفشل حملته السورية على انه كان يتعزى بما سبق استيلاؤه عليه من المدن والقرى السورية الا ان تلك الاماكن حالما سمعت بما ألمّ بجيشه من الفشل انحازت الى الباب العالي هرباً من العقاب . وزد على ذلك ان السير سدني سميث كتب منشورات وزعها على المشايخ والامراء في لبنان يدعوهم الى الاتحاد مع الباب العالي وأرسل الى سراة المسيحيين ايضاً صورة منشور بونابرت الذي يقول فيه انه هدَّ أركان الديانة المسيحية فامتنع اللبنانيون عن توريد الخمر والبارود للفرنساويون فاصبح بونابرت في حالة اليأس الشديد لا يدري ماذا يصنع وقد خابت آماله . فكتب الى ديوان مصر انه قد هدم أسوار عكا وأخرب بيوتها بالقنابل وجرح واليها الجزار وانه سيبرحها بعد ثلاثة أيام عائداً الى مصر ومتى جاءها يقتص من الباغين . ثم استقدم حاميات صفد وطبرية وغيرها

رجوع حملة بونابرت الى مصر

وفي ٢١ ذي الحجة او ٢٣ مايو (ايار) امر بونابرت بالمسير الى مصر بكل رجاله وفيهم الجرحى فقاسوا عذاباً مرًّا من العطش وفشا فيهم الوباء فزادهم عناءً فامر بونابرت أن يسير الرجال الاصحاء على أقدامهم وأن تعطى الخيول والجمال للمرضى والجرحى . وزادهم شقاءً ان العمارة الانكليزية كانت تتعقبهم في البحر والعربان يتعرضون لهم في البر والجنود العثمانية تسوقهم من وراءهم . أما هم فكانوا يخربون كل ما يمرون به من المدن والقرى . وفي ٦ ذي الحجة أو ٢ يونيو (حزيران) وصلوا العريش فامر بونابرت بتحصينها تحصيناً منيعاً واشتد عليهم القيظ وكان في الماء الذي يشربونه علق يمتص الدم فكان يعلق بحلقهم عند الشرب فيعذبهم عذاباً اليماً

ثم واصلوا المسير الى القاهرة رغم الحر والوباء حتى وصلوها فخرج المشايخ والاعيان الى خارج المدينة لاستقبالهم فدخلوها ولم يصدقوا انهم تخلصوا من حملة سوريا ومما مروا به من الصحاري الحارة . فاخذ بونابرت في تنظيم العساكر وتطبيب الجرحى واعادة النظام واكتساب ثقة الاهلين ولم يكد يفعل حتى بلغه تقدم المماليك من جهة الصعيد . وسبب ذلك ان مراد بك كان في أعلى الصعيد فبلغه قدوم حملة عثمانية لاخراج الفرنساويين من مصر فجمع اليه رجاله وسار ببعضهم على الضفة الغربية للنيل وأرسل البعض الآخر على الضفة الشرقية للاتحاد مع ابراهيم بك القادم من جهة سوريا فعلم بونابرت بذلك فانفذ جنداً على كل من الضفتين لمحاربة الفرقتين فالتقى جند الضفة الشرقية بفرقة ابراهيم بك وراء المقطم فشتتها وأخذ امتعتها والتقى جند

الضفة الغربية وفيه بونابرت بمراد بك في الجيزة فانتشبت الحرب فانكسر المماليك وتشتت شملهم فعادت الجنود الفرنساوية ظافرة

حملة عثمانية لاخراج الفرنساويين من مصر

وفي ٦ محرم سنة ١٢١٤ هـ أو ١٥ يوليو (تموز) سنة ١٧٩٩ م وردت لبونابرت رسالة من الجنرال مرمون في الاسكندرية تنبئه بمجيء الحملة العثمانية ونزولها ابي قير في ١١ الجاري فانزعج بونابرت من هذا الخبر فامر باعداد حملة تسير الى الاسكندرية وبعث الى الحصون في رشيد ودمياط أن تكون على يقظة واستعداد

وسبب قدوم الحملة العثمانية ان الباب العالي بعث الى الفرنساويين مراراً يقيم الحجة على استقلالهم باحكام مصر ويطلب اليهم الانسحاب منها ولم يكن الجواب الا المماطلة وكانت انكلترا في الوقت عينه تستحث الباب العالي على هذه المطاليب واخيراً اتفقت معه أن يرسل كل منهما عمارة الى أبي قير حيث تتحد العمارتان وتخرجان الفرنساويين من مصر بالقوة . فسارت العمارة العثمانية تحت اميرالية باترونا بك وعليها ثمانية آلاف من الجنود البرية بقيادة مصطفى باشا سر عسكر ومعهم حسن بك ورجاله وسارت العمارة الانكليزية باميرالية السير سدني سميث المتقدم ذكره والتقت العمارتان في ابي قير واتحدتا فأسرع الجنرال مرمون الى اعلام بونابرت

فبرح بونابرت القاهرة براً ثاني يوم وصول الرسالة صباحاً فسار من الجيزة الى الرحمانية ومن هناك كتب الى القاهرة كتاباً يضرب به على وتر الدين حيث يقول « ان بين الذين قدموا للمحاربة رجالا روسيين لا يؤمنون باله واحد وانما يعبدون آلهة ثلاثة » ثم برح الرحمانية فوصل الاسكندرية في ٢٤ محرم او ٢٣ يوليو (تموز) فلاقاه مرمون فعنفه لغفلته عن حصن أبي قير حتى احتله العثمانيون وفي اليوم التالي استكشف استحكامات العدو ثم سار برجاله نحو أبي قير فاذا بالجنود العثمانية تحت قيادة مصطفى باشا على مسافة ميل ونصف وراء أبي قير ومنهم نحو الف رجل في حصن على رابية من الرمال في اليمين بجوار الشاطىء وجماعة آخرون في اليسار في حصن على رابية أخرى وهاتان الرابيتان بمثابة جناحي الجيش

فهاجم بونابرت أولا الرابية اليمنى ففرّ من كان فيها الى قرية وراء قلب الجيش فارسل كوكبة من الفرسان لملاقاة الفارين وفعل مثل ذلك بالرابية اليسرى ثم هجم على قلب الجيش فتقهقرت الجنود العثمانية الى طابية كانوا قد جعلوها وراءهم فتشجع الفرنساويون وتعقبوا الهاربين لكنهم لم يسيروا يسيراً حتى سمعوا دوي المدافع

الانكليزية ووزير قنابلها فارتدوا الى الوراء . فارتد العثمانيون عليهم وتعقبوهم حتى كادوا يظفرون بهم لكنهم شغلوا بتقطيع رؤوس القتلى فاغتنم أحد القواد الفرنساويين فرصة تغافلهم وسار في فرقته عن اليسار قاصداً الطابية الخلفية وسار قائد آخر من اليمين فدخلا الطابية وقطعا على العثمانيين خط الرجوع وأسرع أحدهما « الجنرال مورات » بنفسه للقبض على مصطفى باشا في خيمته فأطلق عليه الباشا عياراً نارياً فلم يعبأ به وهجم عليه بسيفه فقطع أصبعيه وأمر اثنين من رجاله فاوثقاه وأرسلاه الى معسكر الفرنساويين وأخذت العساكر الفرنساوية بالنهب فلم يغادروا في معسكر العثمانيين شيئاً من المؤن والذخائر وفرّ من بقي من العثمانيين الى البحر في قوارب أرسلها لهم السير سدني الا بعض الحامية في حصن أقاموه هناك فهجم عليه الفرنساويون وبعد دفاع سبعة أيام هدموه وأسروا من كان فيه فشاع خبر انتصار الفرنساويين في القطر المصري فعظموا في عيون الاهلين

عود بونابرت الى فرنسا

ثم ورد لبونابرت من فرنسا رسائل منبئة باضطرابهم هناك وبثقل اليد عليهم وفيه الحاح كلي عليه أن يسير حالا الى فرنسا بعد أن يجعل في مصر حامية منتظمة فكتم الامر ولم يكاشف به أحداً الا الاميرال غانتوم لانه لم ير بدًّا من مكاشفته لكي يعدّ له دارعتين تنقلانه ومعيته الى فرنسا . ولكي لا يجعل للمصريين شبهة بمقاصده عاد الى القاهرة بما يلزم من احتفال النصر فوصلها في ١٣ صفر فخرج الاعيان لملاقاته بالموسيقى

وبعد قليل نزل الى الاسكندرية مظهراً التجول في الوجه البحري فلما وصل الاسكندرية كتب الى الجنرال كلابر وكان على مديرية الغربية يوليه القيادة العامة على مصر ويبين له وجوب المحافظة على الاحتلال لئلا تأتي دولة أخرى تحتل هذا القطر بعد أن بذلوا فيه ما بذلوه من المال والرجال ووعده بنجدة يبعث بها اليه حال وصوله الى فرنسا وأخبره أخيراً عن الداعي الذي حمله على هذه السرعة . وكتب كتاباً آخر الى عساكره يشجعهم على الثبات والصبر وكتاباً الى علماء مصر ومشايخها يطلب اليهم أن يعتبروا الجنرال كلابر مكانه جاعلا السبب في سفره أنه ذاهب لقهر من بقي من أعدائه في أوربا لانه ان لم يفعل ذلك لا يطمئن باله على مصر ويعدهم أنه لا يغيب عنهم اكثر من ثلاثة أشهر وأرسل هذه الكتب معاً الى كلابر وأوصاه أن يطلع أصحابها عليها في الوقت المناسب

ثم بعث يستقدم الجنرال مينو اليه فجاءه حالا وهو على أهبة السفر في ٢٥ صفر أو ٢٢ اوغسطس (آب) فعهد اليه قيادة الاسكندرية ورشيد والبحيرة وسلمه كتب كلابر وأوصاه أن يوصلها اليه حالا . ثم ركب جواده وسار مساءً بمن معه الى جهة مرابوت أو العجمي وكان الاميرال غانتوم ودارعتاه بانتظاره هناك وفي الساعة العاشرة من تلك الليلة نزل بمن معه الى البحر . وفي صباح اليوم التالي ودعوا سواحل الدلتا وأقلعوا قاصدين فرنسا

أما اهل الاسكندرية ولا سيما الخفر خارج المدينة فانهم شاهدوا في ذلك الصباح غباراً عجاجاً بجهة حصن العجمي فخافوا أن تكون كتيبة من العربان قادمة على المدينة ثم تبين لهم أنها خيول مسرجة ولا راكب عليها فسألوا لمن هذه الخيول فقيل لهم انها الخيول التي نقلت بونابرت ومعيته الى البحر وقد سافر الى فرنسا فاندهش القوم لتلك الاخبار وكادوا لا يصدقونها حتى بلغهم مينو رسمياً ما عهد اليه بونابرت قبل ذهابه

ثم أرسل مينو الاوامر والكتب التي بيده الى كلابر فوصلته وهو في رشيد قادماً لمقابلة بونابرت . فذهب الى القاهرة وبلغ المشايخ والعلماء ما أمره به بونابرت وتلا عليهم كتابه اليهم وهؤلاء بلغوا الاهلين وهكذا ذاع خبر بونابرت في سائر القطر . وكان كلابر بالحقيقة أولى من سائر قواد تلك الحملة بذلك المنصب لانه كان أفضلهم حزماً وعقلا وهيبة وانفة وبسالة

فقد ظهر لك مما تقدم ان الحملة الفرنساوية لم يكن القصد منها غير الاحتلال الدائم — ذلك كان قصد بونابرت . أما كلابر فلم يكن ذلك رأيه وانما كان ينظر الى مصر نظره الى بلاد لا تصلح لسكنى الفرنساويين لما بينها وبين بلادهم من اختلاف الهواء والعادات والاخلاق فضلا عن انه لم يكن يرى امكان استمرار الحال على ما تركها بونابرت ولذلك بادر عند استلامه أزمة القيادة الى اطلاع فرنسا على حالة مصر عند خروج بونابرت فكتب اليها يقول :

رأي كلابر بمصر

« قد سافر بونابرت الى فرنسا في الفروكتيدور السادس بدون أن يعلن أحداً لكنه أرسل إليّ كتاباً وآخر للصدر الاعظم ارسله الى الاستانة مع علمه أنه وصل الى دمشق . أما أعداؤنا الآن فليسوا المماليك فقط وانما هم ثلاث دول عظمى : الباب العالي وانكلترا وروسيا . أما جنودنا فقد أصبحوا نصف ما كانوا يوم قدومهم

الى مصر مبعثرين في أنحاء القطر من العريش والاسكندرية الى اصوان . أما معداتهم فغير كافية لهم لان معامل الاسلحة والبارود معطلة . ومثل ذلك الالبسة فقد أصبحت رجالنا لاحتياجهم الى الالبسة معرضين لاوبئة البلاد . وزد على ذلك اننا خسرنا ١٢ مليوناً من الفرنكات بسبب تضمين الضرائب غير الاعتيادية بامر بونابرت . نعم ان المماليك تشتتوا لكنهم لم يبيدوا . هذا مراد بك ما أنفك في مصر العليا في كثرة من الرجال يمكنه بهم أن يشغل قسماً من جنودنا لمدة طويلة . وهذا الصدر الاعظم جاء بحملة عثمانية لمناهضتنا وقد سار من دمشق الى عكا . أما حصوننا واستحكاماتنا فلا تزيدنا قوة — ان حصن العريش لا يدفع مهاجماً والاسكندرية أشبه بمعسكر محاط بزريبة . فأفضل ما يمكنني اجراؤه والحالة هذه مخابرة الباب العالي لعلنا نصل الى وفاق فيه خير لنا . وقد علمت الآن ان عمارة عثمانية رست أمام دمياط »

حملة اخرى لاخراج الفرنساويين

الا ان كلابر مع ذلك لم يتقاعد عن تنظيم الاحوال واكتساب ثقة الاهلين وجمع العوائد والمكوس لدفع مرتبات الجند على حين انه لم يكن ممن يريدون احتلال مصر أو استعمارها بل كان يفضل الانسحاب منها على شروط لا يكون فيها عار على دولته ولكن الاحوال لم تنله ما نواه لان الدولة العلية عادت الى استخراج هذا القطر السعيد من أيدي الفرنساويين بالقوة فارسلت الصدر الاعظم يوسف باشا بنفسه الى دمشق يجند جنداً عظيماً يسيربه عن طريق البر الى القاهرة وجنداً آخر يسير بحراً في عمارة السير سدني سميث باتفاق مع انكلترا لمطاولة الفرنساويين من جهة البحر ليسهل على حملة البر المسير في داخلية القطر . فسار جند البحر الى دمياط ونزل في قلعة قديمة شرقي البوغاز فاخرجتهم منها الجنود الفرنساوية

أما الصدر الاعظم يوسف باشا فقدم يافا بحملته ثم جعل يتخابر مع كلابر في وفاق ينتهون اليه فانتهت المخابرة بمؤتمر عقد في العريش مؤلف من الصدر الاعظم من العثمانيين والجنرال ديزه والمسيو بوسيلك من الفرنساويين أقرّ على معاهدة صالح امضيت في ١٢ جمادى الآخرة سنة ١٢١٤ هـ او ٣ دسمبر (ك ١) سنة ١٧٩٩ م

غير ان هذه المعاهدة لم يطل بقاؤها لان العثمانيين خرقوها بمهاجمتهم العريش في ٢ رجب او ٢٣ دسمبر (ك ١) وهي تحت قيادة الكولونيل كازال وكان من البسالة على جانب عظيم فاحب الاهلون التسليم فابى وأصرّ على الدفاع الى آخر نسمة من حياته ولم تكن العريش من المناعة على شيء فدخلها العثمانيون واستولوا عليها فاتصل

ذلك بالجنرال كلابر فاغتاظ جداً وكتب الى السير سدني يعنفه مع علمه ببراءته

معاهدة الصلح

فعادت المخابرات وعقد مؤتمر ثان في ٤ شعبان سنة ١٢١٤ او ٢٤ يناير (ك ٢) سنة ١٨٠٠ م في العريش مؤلف من ديزه وبوسيلك من الفرنساويين واثنين من العثمانيين وأقروا على معاهدة عرفت بمعاهدة العريش مقتضاها انسحاب الفرنساويين بمؤنهم وذخائرهم عن طريق رشيد والاسكندرية وأبي قير الى فرنسا انسحاباً قانونيًّا بكل ما لديهم

فسر كلابر لتلك المعاهدة لاعتقاده ان انسحابه على هذه الصورة لا يمس شرف دولته . ولما شاع خبر تلك المعاهدة بمصر فرح الاهلون عموماً وكذلك الجنود الفرنساوية لانهم لم يكونوا راضين بالمقام في بلاد تخالف بلادهم اقليماً واخلاقاً ومعيشة فضلا عما كانوا يقاسونه من عصيان الاهلين وسفك الدماء . فضرب كلابر على البلاد ضريبة غير اعتيادية مقدارها ثلاثة آلاف كيس لنفقات الجيش في نقل المهمات وصدرت الاوامر بالتأهب للرحيل . فباع الفرنساويون كل ما يصعب حمله من متاعهم وبعث كلابر الى الجنود المتفرقة في جهات الصعيد بالقدوم الى مصر . واطمأن المماليك الذين كانوا قد فروا من وجه الفرنساويين فعادوا الى القاهرة بنسائهم وأولادهم . ثم نهض الصدر الاعظم بجيشه نحو القاهرة حتى أذا أتى بلبيس سار علماء مصر ومشايخها باذن من كلابر لملاقاته وتقديم واجب العبودية لجلالة السلطان فسر الصدر الاعظم بهم وخلع عليهم

نقض المعاهدة

وبينما الحال كذلك ورد للجنرال كلابر كتاب من السير سدني مآله نقض معاهدة العريش وتعريبه ملخصاً :

« سيدي . اعلم حضرتكم اني قد تشرفت باوامر شاهانية تمنع عقد أية معاهدة مع الجيوش الفرنساوية التي هي تحت قيادتكم في مصر وسوريا الا اذا سلموا أنفسهم وسلاحهم كما يفعل أسراء الحرب مع التخلي عن كل المراكب والمؤن التي لهم في الاسكندرية »

على ان السير سدني نفسه لم يكن يرى الا البقاء على المعاهدة لكن دولته حملت الباب العالي على اصدار هذه الاوامر . وقد كتب السير سدني الى دولته يظهر رأيه ويبين أوجه الخطأ التي اتتها بذلك النقض ولم تحصل نتيجة . أما كلابر فاستشاط

غضباً لذلك ولم يكن جوابه الا الحرب فأسرع الى احتلال الطوابي على الروابي خارج القاهرة وتعزيزها بما يلزم من العدة والرجال . وكان يوسف باشا قد اصبح على مقربة من القاهرة ومعه الجيوش العثمانية فكتب الى المشايخ والعلماء يستحثهم على اخراج الفرنساويين من بلادهم

فعقد الجنرال كلابر مؤتمراً حربياً قال فيه : « ان الدولة العثمانية قد سهلت انسحابنا فوقف الانكليز في طريقنا فعلينا محاربتهم » ثم بعث الى الصدر الاعظم بعزمه على الحرب وحشد جيشه خارج القاهرة وكانت مقدمة الجنود العثمانية بقيادة ناصيف باشا أحد قواد الحملة معسكرة في المطرية النيل الى يمينها والصحراء الى يسارها ووراء ذلك الخانقاه وفيها باقي الجيش بقيادة يوسف باشا وعددهم نحو من اربعين الفاً أو تزيد وانضم اليهم الانكشارية والمماليك تحت قيادة ابراهيم بك . فالتقى كلابر بمقدمة العثمانيين فتقهقرت بعد الدفاع الحسن وفرّ ناصيف باشا وبعض المماليك لجهة القاهرة فقدم كلابر برجاله فظهر له عن بعد غبار عجاج في سهل بين قريتين وهما سرياقوس الى اليسار والمرج الى اليمين . ثم انقشع الغبار عن الجنود العثمانية قادمة من الخانقاه لملاقاة الفرنساويين فالتقى الفريقان وانتشبت الحرب فدافعت الجنود العثمانية دفاعاً حسناً معهوداً بالرجال العثمانيين الا انهم اضطروا أخيراً الى التقهقر نحو الخانقاه فتبعهم الفرنساويون فخرجوا منها وما زالوا حتى تجاوزوا الصالحية فوصلها كلابر فرآها خالية فاستولى على ما كان فيها

ثورة اهل القاهرة

أما أهل القاهرة فلما علموا بمسير كلابر الى المطرية ثاروا على من بقي في مصر من الفرنساويين وبعد الظهيرة أتاهم ناصيف باشا ومعه جماعة من المماليك المتقدم ذكرهم وقالوا انهم غلبوا الفرنساويين وجاؤا لاستلام المدينة باسم جلالة السلطان . فأمر ناصيف باشا أن يقتلوا من بقي في مصر من المسيحيين رغم كونهم من رعايا الدولة العلية . أما العساكر الفرنساويون الباقون في القاهرة فكانوا يدافعون بالامر الممكن . وطالت المذبحة في احياء المسيحيين من الاقباط والسوريين والافرنج الى أن جاء عثمان بك أحد ضباط العثمانيين الى ناصيف باشا قائلاً « ليس من العدالة أن تهرقوا دماء رعايا الدولة العلية فان ذلك مخالف للارادة السنية » وبث رجاله في المدينة لايقاف القتل

ثم تمكن الفرنساويون من احتلال القلعة وباقي الطوابي ولبثوا ينتظرون مايكون من ناصيف باشا . فهجم عليهم فأطلقوا عليه وعلى رجاله ناراً أرجعتهم الى أماكنهم

حتى لم يبق منهم في الازبكية رجل واحد واستمر اطلاق النار على المدينة من القلعة وباقي الطوابي الى منتصف الليل فوقع الرعب في قلوب الاهلين وهمّ المشايخ بالفرار فأمسكتهم الرعية قهراً . وكان في بعض بيوت المدينة مدافع فأخرجها الاهلون ورتبوها على هيئة بطارية أحاطوها بطابية وحظروا على الناس الخروج من تلك الطابية ولم يكن عندهم قنابل فاستخدموا عيار الموازين عوضاً عنها . وبعد مضي يومين على تلك الحال أنبئ ناصيف باشا بقدوم جند فرنساوي من جهة المطرية لنجدة حامية القاهرة فبعث اليهم سرية من الفرسان فلم ينالوا منهم مأرباً فوصل الفرنساويون منادين بانتصارهم في مواقعهم مع العثمانيين . وكانت المدينة برمتها في يد الوطنيين فعجز الفرنساويون عن الدخول اليها ثم جاءت نجدة أخرى ولم يستطيعوا اخماد الثورة . ثم جاء الجنرال كلابر وقد كادت مؤن جيوشه في القاهرة تنفد وخرج جميع المسيحيين من الاقباط والسوريين فارين من على السور طالبين الالتجاء الى معسكر الفرنساويين ثم تضايق الاهلون لقلة الماء لان الفرنساويين قطعوه عنهم

وفي ٢٧ شوال او ١٤ ابريل (نيسان) طلب كلابر الى سكان بولاق أن يسلموا فأجابوا انهم تابعون للمدينة بما يلحق بها فأطلق عليهم قنابل لا تزال بعض آثارها باقية الى هذه الغاية فسقطت البيوت ودخل الفرنساويون بولاق ولم يبقوا عليها نهباً وقتلا فلما تأتى ذلك لكلابر عرج نحو المدينة بالمدافع والحراريق وكانت ليلة ليلاء ممطرة اختلطت فيها أصوات المدافع بقصف الرعد وشرارها بلمع البرق وهجمت العساكر على المدينة خائضين في الاوحال يثبون من حائط الى آخر بين البيوت التي هدمتها مدافعهم وفي أيديهم خرق مبتلة بالزيت مشتعلة يرمونها ذات اليمين وذات اليسار لاحراق المدينة فعلا الصياح من النساء والاطفال خوفاً من النيران حتى كانوا يلقون بأنفسهم عن الجدران والسطوح تخلصاً من اللهيب

فهمّ ناصيف باشا بالفرار فتتبعوه فدخل بيتاً لبعض ذويه واختفى . فأمر كلابر أن ينادى في الناس « وما النصر الا من عند الله وهو سبحانه وتعالى قد أمر الظافرين بالرفق وعليه فان الصاري عسكر يعفو عن أهل القاهرة وسائر البلاد المصرية عموماً ولو اتحدوا مع الاتراك فليرجع كل الى شأنه » فكف الناس عن القتال وهدأت الاحوال فبعث كلابر أن تنظف الاسواق وترفع الجثث وأمر أن تنوّر المدينة ثلاثة أيام احتفالا بالنصر ودعا اليه العلماء والمشايخ وأعدّ لهم وليمة حافلة وبعد يومين جمعهم في مجلسه وأخذ يعنفهم على ما أتوه من الخيانة فأجابه الشيخ المهدي « انا لم نأتِ خيانة أما اتحادنا مع

العثمانيين فكان بأمر منك » وحجر كلابر على خمسة عشر شيخاً لم يتركهم حتى أخذ منهم غرامة مقدارها ١٢ مليوناً من الفرنكات . وسكنت بعد ذلك الاحوال واطمأنت القلوب

ثم علم مراد بك بما حل بالمدينة وما كان من نصرة الفرنساويين فأحب الانحياز الى الجانب الاقوى فجاء الى ضواحي القاهرة وكتب الى كلابر ثم اجتمع معه وتفاوضا فتعاهدا على الاتحاد وتهاديا هدايا فاخرة فولاه مصر العليا مكافأة لصداقته

مقتل كلابر

فاطمأن كلابر من قبيل مصر بعد اتحاده مع المماليك وعظم في عيون الاهلين



ش ٤٧ : سليمان الحلبي قاتل الجنرال كلابر

وسكن في بيت مراد بك في الجيزة وأمر بترميم الاماكن التي هدمت بسبب تلك الثورة وفي جملتها ديوان الجيش غربي الازبكية في اول شارع بولاق الى اليمين . وفي ١٤ يونيو (حزيران) سنة ١٨٠٠ م دعي كلابر الى غداء عند اركان حربه الجنرال داماس في منزله قرب ديوان الجيش . فبعد مناولة الطعام خرج كلابر والمسيو بروتين مهندس الحملة يتمشيان في رواق (ممشى) موصل بين بيت الجنرال داماس والديوان

نحو الساعة الثانية بعد الظهر . فبينما كانا يتحادثان وثب رجل من آخر الرواق عليه ثوب خلق وفي يده خنجر طعن به صدر الجنرال كلابر فنادى الحرس وهجم بروتين على الرجل فنال منه مثلما نال من كلابر فسقط بروتين على الارض فتركه ذلك الشقي

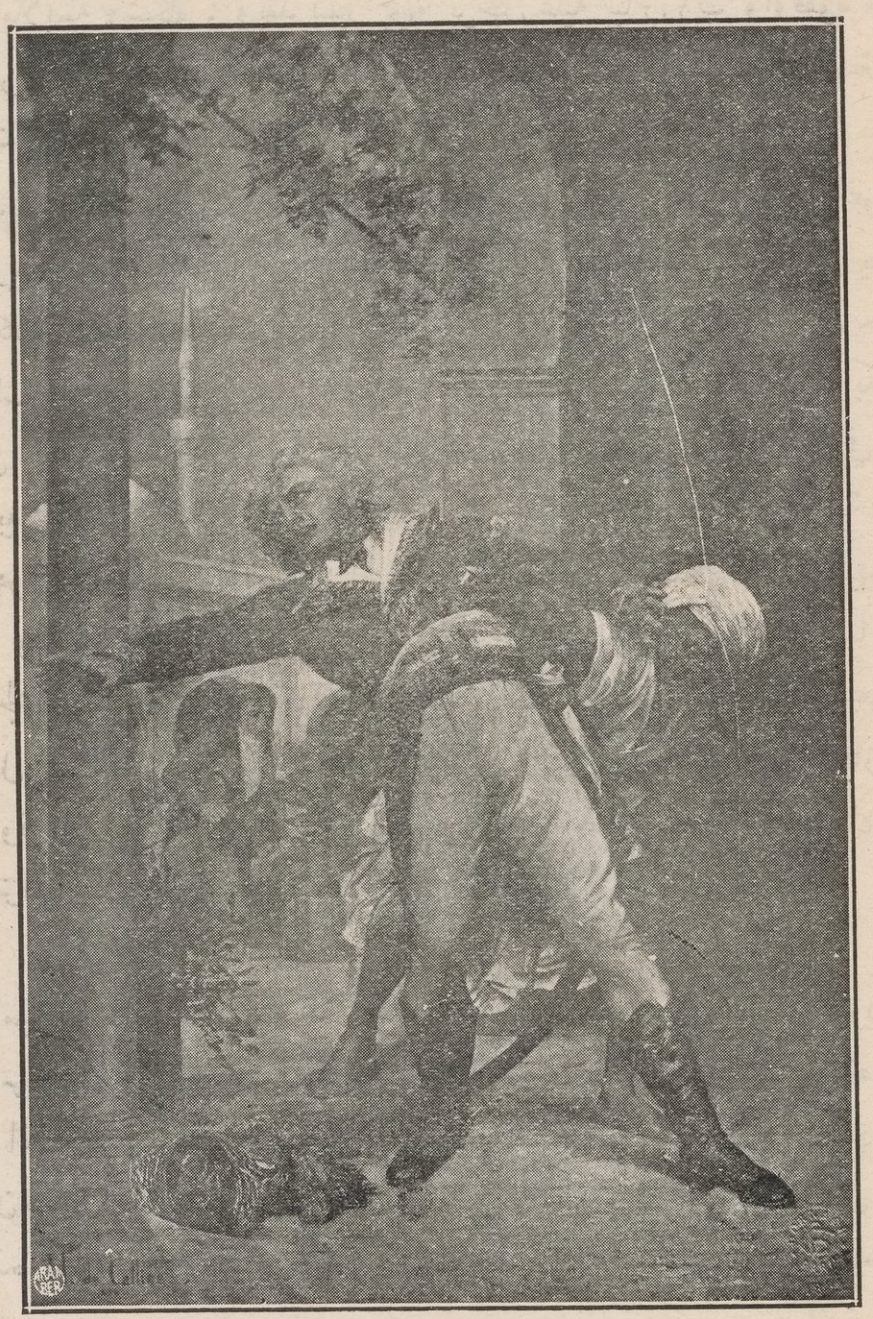

ش ٤٨ : مقتل كلابر

وعاد الى كلابر وطعنه ثانية وثالثة حتى أجهز عليه ثم سمع ضجة ففرّ الى حديقة بالقرب من ذلك المكان واختبأ وراء الحائط . فلما اتى الخفر لم يروا الا ذينك

الرجلين تخبطان بدمهما فحملاهما الى البيت وأتوا لهما بالطبيب فمات كلابر حالا اما بروتين فبقي تحت المعالجة

ونودي في المدينة بالقبض على ذلك الفاعل حيثما وجد وكان بروتين قد أفهمهم شيئاً عن ملابسه وشكله . وبعد يسير جيء برجل عليه لباس رث وأوقفوه أمام بروتين فعرفه وقال هذا هو الجاني . ثم قرر آخرون انهم رأوه منذ بضعة أيام يتردد بين البيوت ويختلط بخدمة الديوان

وبعد استنطاقه بسبل مختلفة وجد ان اسمه سليمان الحلبي التقى به أحد أغوات الانكشارية في بيت المقدس وكان قد ذهب الانكشاري اليها للتفتيش عن رجل يقدم على قتل كلابر . فخاطب سليمان الحلبي بذلك فاجاب على شرط أن ينجي أباه في حلب من ضرائب فادحة يطلبها منه والي تلك الولاية . فجاء به الى غزة وهناك أتاه بكتب توصية من آغا غزة لعلماء الازهر . فبرح سليمان غزة في ٨ مايو فوصل القاهرة في ١٤ فنزل في بيت مصطفى افندي ليلة ثم تمشى الى بعض العلماء فابو مشاركته بالجناية

اما هو فلم ينفك حتى اغتنم تلك الفرصة وفعل ما فعل فاستدعي المشايخ المتهمون وهم ثلاثة وبالاستفهام منهم أجابوا انهم لم يروا الرجل ولم يعرفوه قبل تلك الساعة . ثم عين الجنرال مينو لجنة لفحص القضية فحكمت باعدام المشايخ الثلاثة لانهم عرفوا عزم القتل على القاتل ولم يخبروا عنه . اما القاتل فحكم عليه بالاعدام على الخازوق لكنهم أوقفوا تنفيذ الحكم لبعد دفن الفقيد . فشيعوا جنازته باحترام واحتفال ولما واروه التراب جاءوا بالجانين وأعدموهم

الجنرال مينو

وأقاموا على القيادة العامة بدلا من كلابر الجنرال مينو وكان ممن يرغبون في البقاء بمصر فاسلم ودعى نفسه عبد الله وولد له غلام دعاه سليمان . ثم ظهر من تصرفه بالاحكام انه ليس على شيء من الهمة والدراية فسخر به الفرنساويون وكرهوه

وكان ديوان القاهرة مؤلفاً من طائفتي المسلمين والمسيحيين فجعله من المسلمين فقط وهذه أسماء المشايخ الذين تألف منهم الديوان بامر الجنرال مينو وهم تسعة مع من يلحقهم :

الشيخ الشرقاوي رئيس الديوان والشيخ المهدي كاتب السر والشيخ الامير والشيخ الصاوي وكاتبه والشيخ موسى السرسي والشيخ خليل البكري . والسيد علي الرشيدي نسيب صاري عسكر والشيخ الفيومي والقاضي الشيخ اسماعيل الزرقاوي .

وكاتب سلسلة التاريخ السيد اسماعيل الخشاب . والشيخ علي كاتب عربي . وقاسم افندي كاتب افرنجي . وترجمان كبير القس رفائيل . وترجمان صغير الياس فخر الشامي . والوكيل الكساري فوريه ويقال له مدير سياسة الاحكام الشرعية . ومقدم وخمسة قواسة

وأخذ ميو جانب المسلمين فعهد اليهم جباية الخراج بعد أن كانت في ايدي الاقباط . على ان ذلك كله لم يغير شيئاً من كره الوطنيين لتلك الامة الاعجمية التي جاءت لامتلاك بلادهم ومن جملة ما جرّهم الى ذلك انه أعلن حماية فرنسا على مصر .

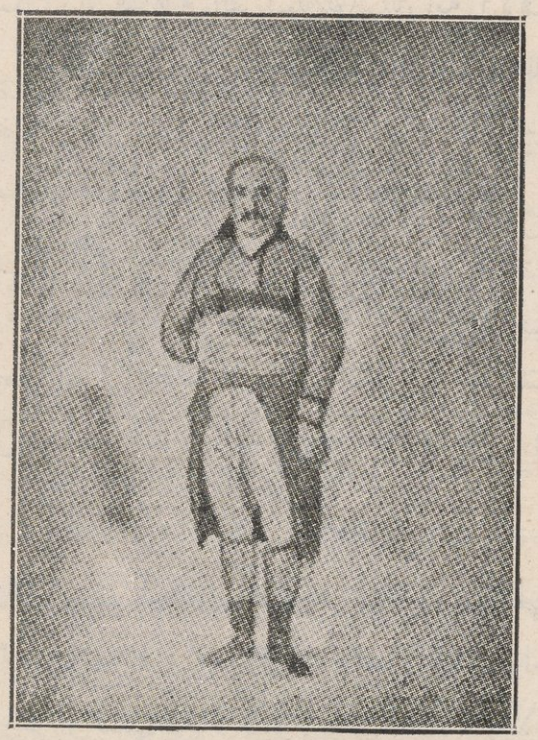

ش ٤٩ : الجنرال مينو

وان مصر قد أصبحت مستعمرة فرنساوية . وشق ذلك على قواد الحملة فجاءوا اليه بصفه رسمية و بلغوه ان الجيش الفرنساوي غير راض عن هذه البدع وان الجمهورية الفرنساوية لا تقصد بحملتها على مصر ما قد صرح به هو فلم يجبهم بشيء وانما وعدهم انهُ سينظر في ما قالوا

وكانت انكلترا لا تنفك عن السعي في اخراج الفرنساويين من مصر صيانة لمصالحها في الهند على الخصوص . فاعدت عمارة بحرية مؤلفة من ١٧٥ مركباً وخمسة عشر الفاً من الرجال وارسلتها الى مصر بقيادة السير رلف ابر كرومبي فسار اليها

ودخل جون ابي قير في ٢ مارس (اذار) سنة ١٧٠١ م فشاهد آثار العمارة الفرنساوية التي حطمتها عمارة نلسون . وفي ٧ منه نزل السير رلف المذكور في قارب لاستكشاف الشاطىء ليختار محلاً ينزل فيه الجيش . وفي ٩ منه شرعت الجنود الانكليزية بالنزول الى البر فاطلق عليهم من الرمل عدة قنابل من طابية تحصن فيها متسلم الاسكندرية بالف وخمسماية رجل اما الانكليز . فلم يكترثوا بذلك بل استمروا على النزول بسرعة والقنابل تتساقط حول قواربهم حتى امتلكوا البر ولم يلحقهم الا ضرر يسير

ثم شخصوا الاسكندرية فلاقاهم الفرنساويون باربعة آلاف وخمسمائة مقاتل وفيهم حامية الرحمانية . وانتشبت الحرب بين الطرفين طول ذلك النهار ولم يظهر أحد منهما . وكانت خسائر الفرنساويين خمسماية رجل والانكليز الفاً ومائة . ومما أعاق الانكليز قلة فرسانهم فعسكروا بجوار الاسكندرية وبنوا الطوابي والخنادق وحفروا آباراً لاستخراج الماء . اما القاهرة فكانت على عهدك بها لفساد سياسة مينو . وفي ٤ مارس وصلته الاخبار بوصول العمارة الانكليزية الى ابي قير فبدلا من الاسراع في النجدة جعل يتوهم أوهاماً لا طائل تحتها . وبعد اللتيا والتي بعث فرقة الى بلبيس وأخرى الى دمياط واخرى الى ابي قير براً واخرى في النيل

مجيء الانكليز الى مصر

وفي ١١ منه جاءته الاخبار باحتلال الانكليز ابا قير وهجومهم على الاسكندرية فارتبك في امره فجمع اليه مشايخ الديوان وقال انه ذاهب الى السواحل وقد استخلف الجنرال بيليارد مكانه وزعم ان سبب ذهابه قدوم بعض المالطية والايطاليين الى ابي قير ثم استقدم الفرقة التي أرسلها الى بلبيس وأمر من بقي من الجيش في مصر أن يسيروا الى الرحمانية . فبرح مينو القاهرة في ١٢ منه لكنه لم يصل الاسكندرية الا في ١٩ منه وقد تحصن الانكليز تحصناً لا يقوى هو على مقاومته فاستشار قواده فأشاروا عليه بالهجوم على ذلك الحصن الايمن لانه أقوى حصونهم لكنه لم يجسر على ذلك نهاراً فهجم ليلا فلم ينجح

وفي اليوم التالي ٢١ مارس (اذار) أمر أن تهجم الجيوش كلها دفعة واحدة باكراً بلا ضرب النفير وكان الانكليز في يقظة تامة ففي الساعة الثالثة بعد نصف الليل سمعوا دوي المدافع عن يسارهم فوجهوا نيرانهم نحوها ثم سمعوا مثلها عن يمينهم فأجابوا بمثلها وبعد معركة كبيرة تقهقر الفرنسايون مجانبة ففهم ابر كرومبي غرضهم من ذلك فعزّز

ميمنة معسكره واتخذ قيادتها بنفسه فأصيب بجرح قتال ألقاه على الصعيد فقدم السير سدني سميث وانهضه وما زالت الحرب قائمة حتى الساعة الحادية عشرة قبل الظهر وقد قتل كثير من الضباط الفرنساويين . فأمر الجنرال مينو بالراحة فعادت رجاله وعدد قتلاهم وجرحاهم نحو ألفين اما خسائر الانكليز فكانت ٢٤٠ قتيلا و ١٢٥٠ جريحاً من جملتهم السير رلف ابركرومبي فنقلوه الى احدى الدوارع فعاش بضعة أيام وتوفي فتحولت قيادة العمارة الى الجنرال هتشنسون

نجدة العثمانيين للانكليز

وفي ٢٥ مارس (اذار) جاءت الانكليز نجدة عثمانية بقيادة حسين قبطان باشا . فرأى الجنرال هتشنسون أن يبعث اربعة آلاف من الجنود العثمانيين وفرقتين من الانكليز وثمانية مدافع بقيادة الكولونل سبنسر لاحتلال رشيد . فاتصل ذلك بالجنرال مينو فارسل اركان حربه لاستطلاع قوة تلك التجريدة فقدرها أقل مما هي كثيراً فاستخف بها فلم ينجد رشيداً

أما الكولونل سبنسر فما زال سائراً حتى أتى رشيداً فدخلها بسلام ولما استقر بها بعث الطوبجية بمدافعهم لضرب حصن جوليان وفيه حامية من الفرنساويين فضيقوا عليهم حتى سلموا فامنوهم ثم أخرجوهم من الحصن . فاتصل ذلك بحامية الرحمانية فاستمدت الجنرال بيليارد في القاهرة فاجاب معتذراً بعدم امكانه الاستغناء عمن لديه من الجنود فبعثت الى مينو في الاسكندرية فامدها بما استطاع

فاصبحت الجيوش الفرنسوية بذلك أقساماً متفرقة لا تقوى على دفاع : الجنرال بيليارد بالقاهرة في خمسة آلاف يتأهب لدفع الجيوش العثمانية القادمة بطريق الصحراء بقيادة الصدر الاعظم يوسف باشا . وحامية الرحمانية لما بلغها سقوط رشيد خارت قواها والجنرال مينو كان محاصراً في الاسكندرية لا يبدي حراكاً وقد ضايقه الانكليز بقطع الجسر الفاصل بين الملاحة وبحيرة مريوط وزد على ذلك انهم قطعوا المياه عن الاسكندرية فلم يبق عنده الا مياه الصهاريج

أما الجنود العثمانية والانكليزية فبعد أن احتلوا رشيداً صعدوا في النيل في ٨ مايو (ايار) حتى أتوا العطف فاستلموها ثم ساروا الى الرحمانية واستولوا عليها أيضاً ففرت الجنود الفرنساوية الى القاهرة وأعلموا بيليارد بما كان فأمر بعقد مجلس حربي للمفاوضة بالدفاع النهائي لان العدو تكاثر عليهم : هتشنسون من الجهة الواحدة والصدر الاعظم

يوسف باشا من الجهة الاخرى وكان قد استولى على دمياط وسار قاصداً القاهرة في ثلاثين الف مقاتل حتى عسكر في بلبيس في ١١ مايو (ايار) . أما مراد بك فبعد محالفته الفرنساويين على ما تقدم توفي وتولى مكانه على الصعيد عثمان بك البرديسي فلما علم هذا بقدوم العثمانيين والانكليز نقض المحالفة

فلما اجتمع المجلس الحربي تفاوضوا في جميع ذلك فرأوا ان الجيوش الفرنساوية الموجودة في القاهرة وفي جملتها حامية الرحمانية لاتزيد على اثني عشر الفاً نصفهم جرحى ومرضى وليس لديهم من المال الا اليسير . فلم ير بيليارد لحل هذا المشكل الا وجهين اما أن يسير بما لديه من الجند في النيل لملاقاة مينو فيتكاتفان على الدفاع أو ان يسير الى دمياط . ولم ير بداً على الحالين من اخلاء القاهرة وكان يفضل المسير الى دمياط لانها تصلح للحصار اذا طال . وفيها من الحاصلات ما يقوم باحتياجات جيشه وهو في الحالين عالم بعجزه عن مناهضة عدوه

ثم حدثته نفسه أن يلاقي الجنود العثمانية والانكليزية جميعاً عند اقترابهم من القاهرة . فخرج في خمسة آلاف في ١٦ مايو (ايار) متمثلا بكلابر وعسكر في نقاب فوصلت اليه مقدمة جيوش يوسف باشا فلم يستطع الوقوف أمامها فعاد الى القاهرة

انسحاب الفرنسويين من مصر

وفي ٢٣ مايو وصل هتشنسون الى طرامة فقطع ترعة منوف وسار بنفسه الى معسكر يوسف باشا وفاوضه في الطريقة التي يجب اتخاذها لاتمام مشروعهم فاقروا على طريقة . ثم عاد هتشنسون الى طريقه وسار في رجاله على فرع النيل الغربي حتى أتى الجيزة في ٣٠ منه وواصل يوسف باشا سيره من الجهة الاخرى فانحصر بيليارد في القاهرة لا يستطيع حراكا فعقد مجلساً حربياً أقرّ فيه على تسليم المدينة والانسحاب نحو الاسكندرية أو دمياط فبعث الى معسكر الانكليز مندوباً بشأن ذلك وبعد المخابرة تقرر أن تنسحب الجيوش الفرنساوية الموجودة في القاهرة انسحاباً قانونياً بما لديهم من المهمات والاسلحة الى فرنسا وأن يكون ذلك على نفقة الانكليز وكتب بذلك معاهدة أمضيت في ٢٥ يونيو (حزيران) سنة ١٨٠١ وتثبتت في ٢٦ منه على أن تنفذ بعد ١٥ يوماً

ففي ١٠ يوليو (تموز) (٤ ربيع اول سنة ١٢١٦ هـ) برح بيليارد القاهرة ومعه ١٣٧٣٤ من العساكر والضباط قاصدين رشيداً على أن يسافروا منها الى فرنسا

فانذهل هتشنسون لما أوتيه من الفوز العظيم وكاد لا يصدق به حتى ٧ اوغسطس (آب) عند ما علم بركوب الجيوش الفرنساوية راجعين الى بلادهم

أما مينو فكان في الاسكندرية ومعه عشرة آلاف مقاتل فتفاوض مع من كان باقياً لديه من القواد فأصروا على المخابرة وفي ٢ نوفمبر من تلك السنة عقدوا معاهدة الانسحاب وانسحبوا في أثناء ذلك الشهر مثل انسحاب بيليارد . واذا أمعنت النظر رأيت هذه المعاهدة ومعاهدة العريش التي عقدت في ٢٤ يناير (ك ٢) سنة ١٨٠٠ م شيئاً واحداً ولم تكن نتيجة ذلك التأخير الا سفك الدماء

وكانت الحكومة الانكليزية قد أمرت الجنرال برد أن يقدم من الهند في ٦ آلاف من الجنود الهندية المنظمة الى مصر امداداً لابركرومبي في البر فجاء إلى القصير على سواحل البحر الاحمر ومنها سار في الصحراء إلى قنا ثم نزل إلى القاهرة فوصلها بعد التوقيع على الانسحاب فنزل إلى الاسكندرية وحضر انسحاب مينو وجماعته

هذه هي الحملة الفرنساوية فتأمل كيف كانت نهايتها وكيف انها بعد قضاء ثلاث سنوات ونيف كلها حروب ومقاومات عادت بخفي حنين . وقد ذكر الجبرتي في حوادث سنة ١٢١٥ هـ ما أحدثه الفرنساويون من العمائر وغيرها وما غيروه أو أخربوه فليراجعها من شاء

من انسحاب الفرنساويين الى ولاية محمد علي باشا

من سنة ١٢١٦ — ١٢٢٠ هـ أو من سنة ١٨٠١ — ١٨٠٥ م

فبعد انسحاب الفرنساويين استلم يوسف باشا الصدر الاعظم زمام الاحكام في القاهرة باسم جلالة السلطان بمساعدة الجنرال هتشنسون وكان حسين قبطان باشا أميرال العمارة العثمانية لا يزال في أبي قير والاسكندرية بعد سفر مينو . أما الانكليز فلم يكن غرضهم إلا تثبيت سلطة الباب العالي والانسحاب فجعلوا معسكرهم في مصر القديمة . وكان المماليك لا يزالون يحاولون التسلط ولم تزل بقية منهم بقيادة اثنين من كبارهم وهما عثمان بك البرديسي ومحمد بك الالفي وكان معسكرهم في الجيزة

الكيد بالمماليك ولم ينجح

فأخذ القائدان العثمانيان يوسف باشا وحسين قبطان باشا يدبران مكيدة تذهب

بمن بقي من المماليك فاتفقا على أن يدعو قبطان باشا بعض أمرائهم إلى حفلة يعدها لهم في أبي قير وان يهجم يوسف باشا على من بقي منهم في الجيزة فيأتيان على اهلاكهم . فبعث قبطان باشا إلى بعض أمراء المماليك يدعوهم إلى وليمة وقال انه أعدها لهم في معسكره بأبي قير وان غرضه من ذلك الاجتماع المفاوضة معهم فيما يجب اتخاذه من الوسائل لاصلاح البلاد . فأجابوا دعوته وهم في ريب من مقاصده على انهم لم يكونوا يستطيعون رفض الدعوة خيفة أن يجعلوا للقوتين العثمانية والانكليزية باباً للارتياب بمقاصدهم

فلما وصلوا أبا قير رحب بهم حسين باشا ودعاهم إلى النزول معه في قاربه الخصوصي ليسيروا معاً إلى القومندان الانكليزي على إحدى الدوارع للمفاوضة معه ببعض الشؤون فركبوا حتى صاروا على مسافة من البر فالتقوا بقارب آتٍ من الدوارع قال من فيه ان لديهم كتباً باسم قبطان باشا ومخابرات أخرى مهمة . فوثب القبطان عند ذلك إلى القارب الآخر وأمره أن يسير فسار وبقي المماليك وحدهم فأوجسوا خيفة ثم سمعوا اطلاق المدافع عليهم من قارب العثمانيين فتأكدوا انها مكيدة فحاولوا الرجوع إلى البر ولم يصلوه حتى قتل عثمان بك الطمبورجي وثلاثة آخرون وجرح عثمان بك البرديسي واثنان آخران . وفي نحو ذلك الوقت أرسل يوسف باشا في القاهرة فرقة من رجاله يهاجمون المماليك في الجيزة فوثبوا عليهم وأحرقوا بيوتهم فالتجأ كبارهم إلى الانكليز فحموهم رغم اصرار يوسف باشا على طلبهم

ثم انسحبت الجيوش الانكليزية من مصر بأمر الاميرال كيت وبقيت مصر يتنازعها الجنود العثمانية والمماليك . وكان يوسف باشا في القاهرة نائباً عن الباب العالي . ولم يكن بد من تولية والٍ عثماني يقوم بأعباء الولاية فسعى يوسف باشا بمساعدة حسين قبطان باشا في تولية خسرو باشا فكتبا بذلك إلى الاستانة فأجاب الباب العالي طلبهما وبعث لهما الفرمان المؤذن بذلك

ولاية خسرو باشا

فتولى خسرو باشا على مصر في ١٢ جمادى الأولى سنة ١٢١٦ هـ ولم يكن ينقصه لاستتباب الراحة إلا إبادة من بقي من المماليك . وكانوا مع ما ألمَّ بهم منذ قدوم الفرنساويين لا يزالون قادرين على المقاومة نظراً لمعرفتهم بأحوال البلاد

وأحزابها . وبعد وفاة مراد بك واعتزال ابراهيم بك عن الاعمال أصبحوا تحت قيادة عثمان بك البرديسي ومحمد بك الالفي كما تقدم وقد دانت لهم مصر العليا . فناهضهم خسرو باشا فلم ينجح ولم يكن إذ ذاك في سلطة الباب العالي إلا القاهرة والاسكندرية وما بينهما

ولم يستطع خسرو باشا تحصيل ما تقوم بدفع مرتبات العساكر فثاروا في ٢ مايو سنة ١٨٠٣ م وأحاطوا بالخزندار وحبسوه في بيته . فأمر خسرو باشا أن تطلق عليهم المدافع حتى علت الضوضاء واشتد الخصام فتوسط طاهر باشا أركان حرب خسرو باشا في صرف ذلك المشكل فلم يوافقه خسرو على قصده واتهمه باتحاده مع العصاة . فاغتاظ طاهر باشا وأخذ جانب العصاة وأمرهم أن يهدموا الاسوار فخاف الباشا ولم يرَ إلا الفرار بحريمه وحاشيته على ضفة النيل الشرقية نحو المنصورة . ثم سار منها إلى دمياط وحاصر هناك . فاغتنم طاهر باشا تلك الفرصة وجمع اليه القضاة وأرباب الديوان فأقروه على مصر بصفة قائمقام موقتاً لبينما ترد الارادة السنية بتولية من يتولى عوضاً من خسرو باشا

ففي ٢٥ مايو (ايار) سنة ١٨٠٣ م لاقى طاهر باشا من القوة العسكرية ما لاقاه خسرو باشا ـ وذلك ان اثنين من الاغوات وهما موسى واسماعيل تشكيا اليه من تأخر الرواتب فانتهرهم فأغلظوا له فاشتد الخصام فجردا السيف وقطعا رأسه ورمياه من الشباك وانتهى الخصام باحتراق القصر

فأصبحت مصر بغير والٍ يدير أعمالها . وفي هذه الفرصة تأتى لذلك الرجل العظيم محمد علي باشا ارومة العائلة الخديوية اظهار ما اختص به من البسالة وعلو الهمة وما جعله الله فيه من الفضائل التي قدّر له أن يبثها في هذا القطر السعيد

الاسرة المحمدية العلوية

من سنة ١٨٠٥ ولا تزال



ش ٥٠ : محمد علي باشا
مؤسس الاسرة الخديوية بمصر

محمد علي باشا

من سنة ١٨٠٥ — ١٨٤٨ م

أولا — صبوته وتربيته

انظر إلى خارطة بلاد الروملي في سواحلها الجنوبية على مسافة ٣٢٠ كيلو متراً من الاستانة غرباً ترَ قرية اسمها قواله لا يزيد عدد سكانها على الثمانية آلاف نفس. وكان في تلك القرية في أواسط القرن الماضي رجل اسمه ابراهيم آغا كان متولياً خفارة الطرق وُلد له سبعة عشر ولداً لم يعش منهم الا واحد. وفي سنة ١٧٧٣ توفي هذا الرجل وامرأته عن ذلك الولد وسنه اربع سنوات واسمه محمد علي

فاصبح الغلام يتيماً ليس له من يعوله الا عمّاً اسمه طوسون آغا وكان متسلماً على قواله فجاء به الى بيته شفقة عليه. غير ان المنية عاجلت طوسون فقتل بأمر الباب العالي بعد ذلك بيسير فاصبح الغلام يتيماً قاصراً وليس من ينظر اليه

وكان لوالده صديق يعرف بجربتجي براوسطه فشفق على الغلام وجاء به اليه وعني بتربيته مع أولاده. غير ان ذلك لم ينسهِ حاله من اليتم فكان يشعر بالذل وضعة النفس. ويروى عنه بعد أن ارتقى ذروة المجد واعتلى منصة الاحكام انه كان يحدث عما قاساه في صبوته من الذل الى أن يقول:

« وُلد لابي سبعة عشر ولداً لم يعش منهم سواي فكان يحبني كثيراً ولا تغفل عينه عن حراستي كيفما توجهت ثم توفاه الله. فاصبحت يتيما قاصراً وأبدل عزي بذل وكثيراً ما كنت اسمع عشرائي يكررون هذه العبارة التي لا انساها عمري وهي (ماذا عسى ان يكون مصير هذا الولد التعس بعد ان فقد والديه) فكنت اذا سمعتهم يقولون ذلك اتغافل عنه ولكنني اشعر باحساس غريب يحركني الى النهوض من تحت هذا الذل. فكنت اجهد نفسي بكل عمل استطيع معاطاته بهمة غريبة حتى كان يمر عليّ أحياناً يومان ساعياً لا آكل ولا انام الا شيئاً يسيراً. وفي جملة ما قاسيته اني كنت مسافراً مرة في مركب فتعاظم النوء حتى كسره وكنت صغيراً فتركني رفاقي وحدي وطلعوا الى جزيرة هناك على قارب كان معنا فجعلت أجاهد في الماء وسعي تتقاذفني الامواج وتستقبلني الصخور حتى تهشمت يداي وكانتا لا تزالان يانعتين وما زلت حتى أراد الله ووصلت الجزيرة سالماً وقد اصبحت هذه الجزيرة الآن قسماً من مملكتي »

ومما يحكى عنه في أيام صبوته انه كان يتردد على رجل فرنساوي مقيم في قواله اسمه المسيو ليون وكان من كبار التجار محبًّا للفضيلة . وحالما رأى محمد علي للمرة الاولى أشفق عليه وأحب مساعدته لما توسم فيه من الفطنة والنباهة فكان يقدم له كثيراً من حاجياته ويسعفه بكل ما في وسعه حتى ألفه محمد علي كثيراً — وهذا هو سبب وثوقه بالامة الفرنساوية بعد توليه الاحكام في مصر واستخدامه أفراداً منهم في مصلحة البلاد . ويقال انه رحمه الله بعث سنة ١٨٢٠ الى الموسيو ليون المشار اليه يدعوه الى مصر يقضي فيها زمناً في ضيافته فاجاب دعوته ولكنه مات قبل قدومه فأسف عليه محمد علي كثيراً وبعث الى شقيقته هدية تساوي عشرة آلاف فرنك

— قلنا انه ربي في صبوته ببيت جربتجي براوسطه وتعلم في صغره ما يتعلمه أبناء تلك البلاد من العاب السيف والجريد والحكم وماشاكل فنبغ فيها حتى اذا بلغ أشده انتظم في سلك الجهادية تحت ادارة مربيه فأظهر في جباية الضرائب مهارة وبسالة عجيبتين فرقاه الى رتبة بلوك باشي وزوجه احدى أزواج قرابته وكانت مطلقة ولها مال وعقار فترك الجهادية وتعاطى التجارة وعلى الخصوص في صنف التبغ لانه اكثر أصناف التجارة في بلاده . وقد برع في تلك التجارة حتى اكتسب شهرة واسعة وثقة عظمى لدى عملائه . وكان قد ذاق لذة التجارة وأحبها مذ كان يتردد على المسيو ليون المتقدم ذكره ولذلك رأيناه بعد أن تولى مصر يوجه انتباهه بنوع خاص لتنشيط التجارة

وما زال يتعاطى التجارة الى سنة ١٨٠١ حينما عزم الباب العالي على اخراج الفرنساوية من مصر بمساعدة انكلترا . فبعثت الحكومة العثمانية اليهم عمارة قوية تحت قيادة حسين قبطان باشا وفيها قوات انكليزية وبعثت الصدر الاعظم في حملة من جهة البر كما تقدم

ثانياً — ارتقاؤه منصة الاحكام

وكان محمد علي في جند القوة البحرية وقد تجند اليها في جملة من تجند في براوسطة بصفة معاون لعلي آغا بن مربيه على ثلاثمئة جندي الباني (ارناؤوط)

فجاءت العمارة الى ابي قير وكانت الغلبة هناك للفرنساويين ثم عاد علي آغا الى بلاده تاركاً رجاله تحت قيادة محمد علي وكان هذا قد ترقى الى رتبة بيكباشي

ثم تغلب العثمانيون بمساعدة العمارة الانكليزية وحملة الصدر الاعظم ودخلوا البلاد وأخرجوا الفرنساويين وجعلوا يهتمون في تأييد سلطة الباب العالي فيها

وكان في الجنود العثمانية جماعات من الارناؤوط والانكشارية والغليونجية فتفرقت هذه الجنود لحماية مصر السفلى وبعض مدن الصعيد . اما الانكليز فكانوا تحت قيادة الجنرال هتشنسون فنزلوا الاسكندرية ريثما يقيمون في القطر المصري والياً عثمانيًّا يؤيد سلطة الباب العالي ويكبح جماح المماليك الذين كانوا لا يزالون يحاولون الاستقلال

فأقاموا محمد خسرو باشا المتقدم ذكره وكان في الاصل من مماليك حسين قبطان باشا وهو الذي سعى له في هذه الولاية . فجاء القاهرة وعاقب الذين كانوا فيها من محالفي الفرنساوية . وكان في يده أوامر سرية باعدام المماليك باي وسيلة كانت فبعث الى محاربتهم وكانوا في الصعيد فتضايقوا ولم يروا وسيلة الا الالتجاء الى فرنسا فكتبوا اليها يستنجدونها متعهدين باجراء كل ما تطلبه منهم فلم يسعدهم الحظ بمساعدتها

محمد علي وخسرو باشا

أما الحملة التي بعثها خسرو باشا الى الصعيد فانها عادت ولم تأتِ بفائدة ثم حاربهم مراراً في اماكن مختلفة . وفي جملتها واقعة بعث اليها حملة من جنده وكان محمد علي قد ترقى الى رتبة سر ششمه وصار قائداً لاربعة آلاف من الالبانيين فأمره أن يسير في رجاله مدداً لتلك الحملة فسارت الحملة وحاربت المماليك وانكسرت قبل وصول محمد علي ورجاله . فنسب قائدها انكساره الى تأخر محمد علي عن المجيء وابلغ ذلك لخسرو باشا . وكان هذا حاقداً على محمد علي فاستقبل ذلك البلاغ بالصدق وأقرَّ على اعدامه سرًّا . وكتب اليه أن يوافيه في منتصف الليل للمخابرة ببعض الشؤون فأدرك محمد علي مراده ولم يجب الدعوة

ولم يرَ وسيلة لنجاته من مكيدته وعدوانه إلا بالالتجاء إلى المماليك فانحاز اليهم واخذ في مخابرتهم سرًّا وجهراً فتمكنوا بذلك التحالف من اخراج خسرو باشا من القاهرة قهراً . ففر إلى دمياط وأقاموا مكانه طاهر باشا . ولما قتل طاهر احتل محمد علي القلعة برجاله فقام احمد باشا والي الشرطة إذ ذاك يطلب الولاية فأخرجه المماليك من القاهرة ذليلاً ثم اتحد الجميع وساروا لمحاربة خسرو باشا في دمياط فأسروه وجاؤا به إلى القاهرة وحجروا عليه في القلعة

أما الباب العالي فلما بلغه ما حصل في مصر بعث اليهم والياً اسمه علي باشا الجزائرلي فلم يصل القاهرة إلا بعد شق الانفس ولما وصلها عمد إلى الكيد بالمماليك ومحمد علي فعادت العائدة عليه

الالفي والبرديسي

وكان الالفي والبرديسي زعيما المماليك يتنازعان السلطة . وكان الالفي قد سار الى انكلترا يطلب مساعدتها على رفيقه للاستئثار بالسيادة . فلما عاد من سفرته اغتنم محمد علي تلك الفرصة وأوغر صدر مناظره البرديسي عليه فنصب له مكيدة لم يقع فيها ولكنه فرّ إلى الصعيد . فظن البرديسي ان جو القاهرة قد خلا له ولكن محمد علي كان له بالمرصاد فحرك الالبانيين عليه وأوعز اليهم أن يثيروا ويطالبوا بمرتباتهم فقاموا وهددوا البرديسي بالاذى إذا لم يدفع اليهم المتأخرات . فضرب على اهل القاهرة أموالاً واستبد في تحصيلها بقساوة فثاروا جميعاً عليه فاضطر إلى مغادرة القاهرة ولم يعد يرجع اليها . وكان ذلك سنة ١٨٠٤

فلما فرّ الاميران لم يبق في القاهرة من رجال السلطة إلا محمد علي وقد فرغت حاجته إلى المماليك بعد ان كاد لهم كيداً وشتت شملهم فرأى ان يستعين بالاهلين في نيل ما تتوق اليه نفسه من المطالب فجمع اليه العلماء والمشايخ وتفاوضوا في اخلاء سبيل خسرو باشا فأقروا على ذلك وان يعود إلى منصبه فأعادوه ولكنه لم يمكث فيه إلا يوماً واحداً ثم أخرجوه من القاهرة إلى رشيد ومنها إلى الاستانة . وكل ذلك بمساعي محمد علي وحسن درايته واتقان سياسته

خورشيد باشا

ثم تظاهر ان الامور لا تستقيم في مصر إلا بتنصيب والٍ عثماني حر وأشار بتنصيب خورشيد باشا وكان في الاسكندرية . فوافقه العلماء والمشايخ في ذلك على ان يكون هو نائباً عنه في الاحكام بصفة قائمقام وبعثوا الى الباب العالي يخبرونه بذلك ويسترحمونه بتثبيت انتخابهم فاجيب طلبهم بفرمان مؤرخ في مارس سنة ١٨٠٤ هذا نصه :

« انا كنا صفحنا ورضينا عن الامراء المصرلية (المماليك) على موجب الشروط التي شرطناها عليهم بشفاعة علي باشا والصدر الاعظم فخانوا العهود ونقضوا الشروط وطغوا وبغوا وظلموا وقتلوا الحجاج وغدروا علي باشا المولى عليهم (يريد علي باشا الجزائرلي) وقتلوه ونهبوا أمواله ومتاعه فوجهنا عليهم العساكر في ثمانين مركباً حربية وكذلك احمد باشا الجزار بعساكر برية للانتقام منهم ومن العسكر الموالين لهم فورد الخبر بقيام العساكر عليهم ومحاربتهم لهم وقتلهم واخراجهم فعند ذلك رضينا عن العسكر لجبرهم ما وقع منهم من الخلل الاول وصفحنا عنهم صفحاً كلياً وأطلقنا لهم السفر والاقامة متى شاؤا وأينما أرادوا من غير حرج عليهم وولينا حضرة احمد باشا خورشيد كامل

الديار المصرية لما علمنا فيه من حسن التدبير والسياسة ووفور العقل الخ »

ثم جرت بعد ذلك وقائع كثيرة بين محمد علي والمماليك في اماكن مختلفة من القطر فأصبحوا بعد ما قاسوه من الحروب المتواترة مدة سنين على غير ما كانوا عليه من النفوذ قبلاً واصبحت قوتهم لا تزيد عن خمسة او ستة آلاف من الفرسان وكانت ماليتهم آخذة في الانحطاط



ش ٥١ : أرناؤوط محمد علي

وكانت العساكر مؤلفة من الالبانيين (الارناؤوط) وهؤلاء قضوا تحت قيادة محمد علي مدة طويلة وكانوا يحبونه فشق ذلك على خورشيد باشا وصار يخاف هؤلاء الالبانيين فاستقدم اليه جنداً من الدلاة (المغاربة) فوصلوا مصر في أول سنة ١٢٢٠ هـ وكان محمد علي يوم وصولهم في جهات الصعيد يحارب المماليك فبلغه أن احمد باشا خورشيد استقدم هؤلاء الدلاة يستعين بهم على الارناؤوط فعاد الى القاهرة برجاله مظهراً طلب العلوفة ولولا ذلك لمنعه الدلاة من الدخول اليها . أما خورشيد فأوجس خيفة من قدومه فجعل يراقب حركاته . أما الدلاه فانتشروا في البلاد ينهبون ويقتلون ويصادرون الناس ويأخذون أموالهم فاشتكوا الى خورشيد باشا أولا وثانياً وثالثاً وهو يعدهم بكف هؤلاء ثم يخلف ولا تزيد الاحوال الا اضطراباً فشق ذلك خصوصاً على علماء البلاد ومشايخها وكرهوا خورشيد باشا كرهاً شديداً وصاروا يتوقعون تخلصهم منه وعلم هو بذلك فلم يزدد الا فجوراً

الاجماع على تولية محمد علي

وفي ٢ صفر سنة ١٢٢٠ ورد لمحمد علي باشا خط شريف بولاية جدة فألبسه خورشيد باشا الفروة والقاووق المختصين بهذه الرتبة وقد توسم قرب تخلصه منه فخرج محمد علي باشا يريد الذهاب الى جدة وفي نفسه أن لا يخرج من مصر فقامت العساكر وطالبوه بالعلوفة فقال « هـذا هو الباشا طالبوه بها » وسار الى منزله في الازبكية (قرب أوتيل شبرد) وهو ينثر الذهب على الناس فازدادوا له حباً ولخورشيد باشا كرهاً

وبعد ثلاثة أيام (لا ندري ما دار في أثنائها بينه وبين علماء البلاد ومشايخها) سار المشايخ والعلماء جميعاً الى محمد علي في منزله ينادون بصوت واحد « لا نقبل خورشيد باشا والياً علينا » فقال « ومن تريدون اذاً » قالوا « لا نريد أحداً سواك » فامتنع أولا وجعل يرغبهم في خورشيد ويحملهم على الاذعان والسكينة وهم لا يزدادون الا اصراراً على طلبهم فوافقهم فاحضروا له الكرك والقفطان وألبسوه اياهما وبعثوا الى خورشيد أن ينزل من القلعة فأبى فحاصروه فيها وكتبوا الى الباب العالي بذلك فورد الفرمان بولاية محمد علي في ١١ ربيع آخر سنة ١٢٢٠ هـ ٩ يوليو (تموز) ١٨٠٥ وعزل خورشيد باشا فخرج هذا من القلعة بامر من الاستانة وغادر البلاد وفي نفسه من الغيظ على محمد علي ما ليس وراءه غاية

الالفي ومحمد علي

وكان المماليك لا يزالون منتشرين في جهات القطر يحكمون ويستبدون وكان الالفي مقيما في الصعيد وقد التف حوله جمهور من المماليك وحالما علم بتولية محمد علي باشا نزل بفرسانه طالباً خلعه وتخابر مع خورشيد باشا ليساعده في غرضه وتعهد انه اذا فعل ذلك يعيد الاحكام ليده ويكون بعد ذلك خاضعاً لاوامر الدولة العثمانية ضارباً بسيفها هذا اذا كانت تخلع محمد علي باشا . وخابر من الجهة الثانية دولة انكلترا ووعدها أنها اذا عضدت مشروعه هذا يكون مستعداً أن يسلمها أبواب القطر المصري حالا . فعلم بذلك قنصل فرنسا فعرقل مسعاه فعكف على مصالحة محمد علي باشا على شيء يرضى به الاثنان فحصلت المخابرات فلم يتفقا فعاد الالفي الى مسعاه ثانية بواسطة سفير انكلترا في مصر فطلب هذا الى الباب العالي بالنيابة عن دولته ارجاع سلطة المماليك الى البلاد وتعهد بأمانة الالفي وخضوعه لاوامر الدولة . فقبل الباب العالي بذلك فأصدر عفواً عاماً عن المماليك باسم أميرهم الكبير الالفي فوصله في غرة ربيع

آخر سنة ١٢٢١ هـ وفي ١٤ الشهر المذكور وصل القاهرة خبر قدوم عمارة عثمانية تقل موسى باشا مرسلا من قبل الباب العالي والياً على مصر ومعه عدة من العساكر المنظمة على النظام الجديد وخط شريف الى محمد علي باشا أن ينتقل الى ولاية سلانيك وأن يرجع المماليك المصرية الى مراكزهم في الامارات والاحكام

سعي محمد علي وحزمه

فخاف محمد علي من حبوط المسعى فاخذ الامر بالحزم والحكمة فرأى أن احزاب المشايخ والعلماء جميعها معه وانضم اليهم بعض المماليك الذين كانوا في الاصل من الجيش الفرنساوي وظلوا في مصر بعد سفر الحملة لعدم امكانهم مرافقتها واعتنقوا الديانة الاسلامية وانضموا الى المماليك فاستكتبهم كتاباً الى الباب العالي يطلبون فيه استبقاء محمد علي باشا وارجاع موسى باشا ويبينون الاسباب الموجبة لذلك . فكتبوه وامضوه وارسلوا منه نسخة الى الاستانة وأخرى الى قبطان باشا قائد العمارة التي أتت بموسى باشا . فاجابهم القبطان أن ما قدموه من الاعذار غير مقبول ولا بد من خروج محمد علي باشا من مصر حالا . وكان لسفير فرنسا في الاستانة رغبة شديدة في بقاء محمد علي باشا على مصر لما علم من عزم الالفي على تسليم البلاد للدولة الانكليزية فسعى جهده مع قبطان باشا في بقاء محمد علي باشا وعلم بعد ذلك أن المماليك لم ينفكوا منذ وجودهم في مصر عثرة في سبيل حقوق الدولة وانهم منقسمون فيما بينهم لا يتفقون على أمر

فرأى طلب أهل البلاد أقرب الى الصواب فكتب اليهم ان يعيدوا طلبهم وأن يبعثوا الطلب مع ابن محمد علي باشا . فكتبوه وأرسلوه مع ابنه ابراهيم بك على يد قبطان باشا . وفي ٥ شعبان سنة ١٢٢١ برحت العمارة العثمانية الاسكندرية وعليها قبطان باشا وموسى باشا وابراهيم بك

وفي أواخر شعبان (نوفمبر (ت ٢) سنة ١٨٠٦ م) وردت الاوامر الشاهانية بتثبيت محمد علي باشا على ولاية مصر مع الايعاز اليه أن لا يتعرض للمماليك بعد ذلك لصدور العفو عنهم قبلا . وفي الشهر التالي مات عثمان البرديسي . وفي ١٩ ذي القعدة سنة ١٢٢١ هـ (يناير (ك ٢) سنة ١٨٠٧ م) توفي محمد الالفي وهما زعيما أحزاب المماليك فولوا عليهم شاهين بك رئيساً الا انهم مع ذلك لم تعد تقوم لهم قائمة وقد خلا الجو لمحمد علي باشا

مقاومة الانكليز لمحمد علي

ثم ان الحكومة الانكليزية اعتبرت تثبيت محمد علي مخلاً بنفوذها ومضراً بمصالحها فجردت حملة من ثمانية آلاف مقاتل تحت قيادة الجنرال فرازر لارجاع سلطة المماليك وكانوا قد تبعثروا في البلاد فوصل الانكليز الاسكندرية في ٩ محرم سنة ١٢٢٢ هـ (١٧ مارس (اذار) سنة ١٨٠٧ م) مظهرين حماية القطر من الفرنساوية فاستولوا على المدينة في ٢١ محرم وظلوا فيها ستة أشهر لا يستطيعون انتقالا الى ما وراءها. وكانوا قد أرسلوا فرقة منهم الى رشيد فمزقتها سيوف الارناؤوط كل ممزَّق. وفي يوم الخميس ٥ جمادى الآخرة سنة ١٢٢٣ هـ استقال السلطان مصطفى وسنه ٢٣ سنة فبويع السلطان محمود بن عبد الحميد (محمود الثاني)



ش ٥٢ : السلطان محمود الثاني

وفي ١٣ رجب سنة ١٢٢٢ هـ (١٤ سبتمبر (ايلول) سنة ١٨٠٧) انسحبت الجيوش الانكليزية باتفاق صلح مع القطر فاستتبت القوة لمحمد علي باشا وقد رضي جلالة السلطان عنه ودخلت الاسكندرية في ولايته. ثم سعى بعضهم في المصالحة بينه وبين المماليك فتمَّت بقدوم شاهين بك الى مصر بالهدايا الثمينة فاكرمه محمد علي وبنى له قصراً نفيساً لسكناه في الجيزة ثم تبادلوا الزيارات وكل علائق المودة وهكذا فعل سائر المماليك

ثالثاً - أعماله الحربية

١ - الحملة على الوهابيين

فلما رسخت قدم محمد علي باشا في مصر أخذ في تسليم مصالح حكومته الى من يثق بهم من ذوي قرباه لانه كان شديد المحبة لعائلته ولا شك أن ازره اشتد بهم . ثم استفحل أمر الوهابيين في شبه جزيرة العرب فارسل السلطان محمود يعهد الى محمد علي باشا أمر اخضاعهم وتخليص البلاد من أيديهم



ش ٥٣ : زعيم الوهابيين

والوهابيون طائفة من المسلمين تذهب الى اغفال الكتب الدينية الاسلامية الا القرآن والحديث . زعيمها الأول محمد بن عبد الوهاب وُلد في العيينة من اقليم العارض من نجد سنة ١١٠٦ هـ (١٦٩٦) وكان أبوه شيخاً فقيهاً فربي في حجره على المذهب الحنبلي ثم انتقل لاتمام دروسه في البصرة وهمّ بزيارة مكة والمدينة وعاد الى بلده . ثم تزوج في الحريملة بالعارض وأقام فيها واشتهر بين قومه بالتقوى وصدق التدين . وأنحى عليهم باللائمة لتقاعدهم عن الفروض الدينية واهمالهم قواعد الدين الاساسية وبالغ في تعنيفهم حتى تآمر بعضهم على قتله وتربصوا له في مكمن فادرك غرضهم ففرّ

الى بلده العيينة وأخذ يجتذب الاحزاب اليه من أهله وأبناء قبيلته بالوعظ والمراسلة والاقناع فالتف حوله جماعة من الانصار في بلدته وما يحيط بها من البلاد

وجاءته امرأة عاهرة تلتمس التوبة على يده فردها أولا وثانياً . فجاءته ثالثة فاستغرب أمرها وسأل القوم اذا كانت مجنونة فقالوا انها في كمال عقلها لكنها شردت عن طريق التقوى وتريد الرجوع اليها . فحكم عليها بالاعدام لان ضميرها لم يوبخها يوم ارتكبت تلك الرذائل . وعلم بهذا الحكم الجائر أمير الحسا فبعث الى شيخ العيينة أن يقتل محمد بن عبد الوهاب أو ينفيه . فامر باخراجه من بلده على أن يدس له من يقتله

وبلغ نفيه مسامع بعض اتباعه في الدرعية من اقليم العارض المذكور وأميرهم يدعى محمد بن سعود فتقدموا اليه أن يأذن باستقدامه اليهم فاذن لهم بذلك فبعثوا الى شيخ العيينة أن يوجهه اليهم . فبعثه في خفارة فارس أسرّ اليه أن يقتله غيلة في أثناء الطريق . فهمّ الفارس أن ينفذ ذلك الامر مراراً وهو يؤجله واتفق انه همّ بالعمل اخيراً وهو على مقربة من الوفد الذي أرسله ابن سعود لاستقبال ذلك المنفي . ولم يكد الفارس يطعنه حتى جاء أولئك للدفاع عنه وقد كاد يقتل

فدخل محمد بن عبد الوهاب الدرعية فاحسن ابن سعود وفادته اكراماً لاتباعه ووعد بحمايته ممن يناوئه واذن له في نشر تعاليمه . ففعل ونفوذه يزداد وانصاره يتكاثرون وشهرته تتسع . فاخذ يكاتب مشايخ القبائل يدعوهم الى نبذ الرذائل والرجوع الى الكتاب والسنة وانهم اذا لم يفعلوا حمل عليهم باهل درعية جهاداً في سبيل الحق . فاذعن له كثيرون وقاومه آخرون فمن وافقه انتقل اليه في درعية . فتزايد انصاره فيها وفي غيرها من اقليم العارض واكثرهم في العيينة وحريملة ودرعية والعارية والمنفوحة

تعاليم الوهابية

وأساس مذهب ابن عبد الوهاب انه لا يعرف الا الله ولا يتوسل الى سواه — وأهم تعاليمه :

١ الصلاة خمس مرات في اليوم
٢ الصوم في رمضان
٣ الامتناع عن المسكرات
٤ منع البغاء

٥ منع الميسر والسحر
٦ تفريق جزء من مئة من الاموال زكاة على الفقراء
٧ التشديد في عقاب شهادة الزور
٨ ابطال الربا
٩ الحج مرة على الاقل
١٠ منع التدخين
١١ منع الرجال من لبس الحرير أو التزين لانه من شأن النساء
١٢ هدم المزارات وقباب الاولياء لانها من ظواهر الوثنية وتشغل الناس عن مخاطبة الله راساً

هذه خلاصة تعاليم محمد بن عبد الوهاب أخذ ينشرها بالاقناع والموعظة ومحمد ابن سعود ينشر معها نفوذه وسلطانه في نجد . فعارضه أهل الرياض من ذلك الاقليم بقيادة أميرهم ادهم بن دواس وحمل برجاله على المنفوحة فعادوا خائبين . فتشدد ابن سعود وشيخه ابن عبد الوهاب وتمكنا من الثبات في الدعوة . فتزوج ابن سعود ابنة محمد بن عبد الوهاب فولدت عبد العزيز فخلف اباه عند موته سنة ١٧٦٥ وكان الوهابيون قد تكاثروا وصاروا جنداً كبيراً فحمل بهم على أطراف جزيرة العرب

وكان عبد العزيز شجاعاً حازماً شديد البطش مع تقوى وورع فغدره رجل من فارس بطعنة خنجر وهو يصلي فقتله سنة ١٨٠٣ فخلفه ابنه سعود وكان قد تعود الحرب من صغره فقاد بعض رجال ابيه وهو لا يزال في الثانية عشرة من عمره . ثم ما زال يقود الجند في الحروب حتى هدد الدولة العثمانية في الشام والعراق . وكان جميل الخلقة عاقلا حكيماً وقد قام في اعتقاد العرب انه لا يلبث ان ينشر هذا المذهب في العالم كله فخاموا حوله . فخافت الدولة العثمانية بطشه فجندت اليه حملة بقيادة سليمان باشا فقهرها ثم حمل بعشرين الف مقاتل على كربلاء وفيها قبور أئمة الشيعة وصاح برجاله « اقتلوا هؤلاء الكفار الذين يشركون بالله » فاخذوا في هدم المزارات كلها من قبر الحسين الى أقل الابنية . فلم يتركوا حجراً على حجر واستولوا على ما كان هناك من التحف والاموال واستعانوا بها على أمورهم

وفي السنة التالية فتحوا مكة ودخل سعود الكعبة رسمياً في ٢٧ ابريل سنة ١٨٠٣ واستولى على ما فيها من التحف وشدد في نشر تعاليمه هناك . فبطل التدخين وكف الناس عن تعاطي المسكرات وعكفوا على الصلوات . وبادر سعود فكتب الى السلطان

سليم الثالث وهو يومئذ على العرش العثماني كتاباً هذا معناه :

« من سعود الى سليم : أما بعد فقد دخلت مكة في الرابع من المحرم سنة ١٢١٨ هـ وأمنت أهلها على أرواحهم وأموالهم بعد ان هدمت ما هناك من اشباه الوثنية والغيت الضرائب الا ما كان منها حقاً وثبت القاضي الذي وليته أنت طبقاً للشرع الاسلامي فعليك ان تمنع والي دمشق ووالي القاهرة من المجيء الى هذا البلد المقدس بالمحمل والطبول والزمور فان ذلك ليس من الدين في شيء وعليك رحمة الله وبركاته »

ولم تمض تلك السنة حتى دخلت المدينة في حوزة الوهابيين واجرى سعود فيها اصلاحه الديني فهدم قبة القبر النبوي ونزع الستائر التي كانت هناك . وأخذ في نشر سيادته على بلاد العرب فاصبحت حدود مملكته سنة ١٨٠٩ من الشمال صحراء سوريا ومن الجنوب بحر العرب ومن الشرق خليج العجم ومن الغرب البحر الاحمر وقد استفحل أمرهم ولم يرَ الباب العالي بداً من تكليف بطل مصر ومحيي معالمها رحمه الله

فاجاب محمد علي مطيعاً وجعل يجمع القوات اللازمة لتلك الحملة لكنه فكر في أمر المماليك فخشي اذا سارت الحملة أن لا تكون البلاد في مأمن منهم فيجمعوا كلمتهم ويعودوا الى ما كانوا عليه من القلاقل فعمد الى اهلاكهم قبل مسير الحملة . لكنه في الوقت نفسه أخذ في اعداد المهمات فجند أربعة آلاف مقاتل تحت قيادة ابنه طوسون باشا ثم طلب الى الباب العالي ان يبعث الى السويس بالاخشاب لبناء المراكب اللازمة لنقل الجند ومعدات الحرب فارسل اليه ما طلب فابتنى ثمانية عشر مركباً وأعدها عند السويس في انتظار الحملة

مذبحة المماليك

أما المماليك فكانوا قد يئسوا من الاستقلال بالاحكام بعد ان رأوا ما حل بسلفائهم وما عليه محمد علي باشا من العزيمة فكفوا عن مطامعهم واكتفوا بالتمع بارزاقهم وممتلكاتهم في حالة سلمية . فقطن بعضهم الصعيد وبعضهم القاهرة وتشتتوا في انحاء القطر . وكان شاهين بك وهو الذي تولى رياستهم بعد وفاة الالفي قد اذعن لمحمد علي باشا كما تقدم . فاقطعه أرضاً بين الجيزة وبني سويف والفيوم فاوى اليها . وفي محرم سنة ١٢٢٦ هـ فبراير (شباط) سنة ١٨١١ م) سار قواد الحملة من القاهرة وعسكروا في قبة العزب في الصحراء ينتظرون سائر الحملة ومعها طوسون باشا . وتعين يوم الجمعة لوداع طوسون والاحتفال بخروجه ورجاله الى قبة العزب فاعلن ذلك في المدينة ودعي كل الاعيان لحضور ذلك الاحتفال وفي جملتهم المماليك وطلب اليهم أن يكونوا بالملابس الرسمية

ففي يوم الجمعة ٥ صفر سنة ١٢٢٦ هـ (أول مارس (اذار) سنة ١٨١١ م) احتشد الناس الى القلعة وجاء شاهين بك في رجاله فاستقبلهم الباشا في قصره بكل ترحاب . ثم قدمت لهم القهوة وغيرها ولما تكامل الجمع وجاءت الساعة أمر محمد علي بالمسير فسار الموكب وكل في مكانه منه جاعلين المماليك الى الوراء يكتنفهم الفرسان والمشاة . حتى اذا اقتربوا من باب العزب من أبواب القلعة في مضيق بين هذا الباب والحوش العالي أمر محمد علي فاغلقت الابواب وأشار الى الالبانيين (الارناؤوط)



ش ٥٤ : امين بك (المملوك الشارد)

فهجموا على المماليك بغتة فانذعر أولئك وحاولوا الفرار تسلقاً على الصخور ولكنهم لم يفوزوا لان الالبانيين كانوا أكثر تعوداً على تسلقها . واقتحم المشاة المماليك من ورائهم بالرصاص فطلب هؤلاء الفرار بخيولهم من طرق أخرى فلم يستطيعوا لصعوبة المسلك على الخيول ولما ضويق عليهم ترجل بعضهم وفروا سعياً على أقدامهم

والسيوف في أيديهم فتداركتهم الجنود بالبنادق من الشبابيك فقتل شاهين بك امام ديوان صلاح الدين . وحاول بعضهم الالتجاء الى الحريم أو الى طوسون باشا بدون فائدة . ثم نودي في المدينة ان كل من يظفر بأحد المماليك في أي محل كان يأتي به الى كخيا بك فكانوا يقبضون عليهم ويأتون بهم اليه أفواجاً وهو يقتلهم

وكان عدد المماليك المدعوين الى الوليمة أربعمئة فلم ينج منهم الا اثنان أحدهما احمد بك زوج عديلة هانم بنت ابراهيم بك الكبير كان غائباً بناحية موش والثاني أمين بك أتى القلعة متأخراً فرأى الموكب سائراً نحو باب العزب فوقف خارج الباب ينتظر خروج الموكب . ثم لما أقفلت الابواب بغتة وسمع اطلاق النار أدرك المكيدة فهمز جواده وطلب الصحراء قاصداً سوريا . والمتناقل على الالسنة أن أمين بك هذا كان داخل القلعة فعندما حصلت المعركة همز جواده فوثب به من فوق السور لجهة الميدان فقتل جواده وسلم هو وقد صوروا تلك الاشاعة في الرسم (ش ٥٤) والاقرب للحقيقة أن هذه الاشاعة مختلقة أو مبالغ فيها . ثم نودي في الاسواق أن شاهين بك زعيم المماليك قتل فخافت الناس ثم طافت العساكر في المدينة ينهبون بيوت المماليك ويأخذون حريمهم وجواريهم وعلا الصياح

وفي اليوم التالي نزل الباشا من القلعة وطوسون معه وطاف المدينة يأمر الناس بايقاف النهب وقتل كل من حاول ذلك ولكنه حرض على قبض من يظفرون به من المماليك في سائر أنحاء القطر فكانوا يأتون بهم أفواجاً يسوقونهم كالغنم الى الذبح. فبلغ عدد من قتل من البكوات ٢٣ بيكا . وفي اليوم التالي نزل طوسون باشا الى الاسواق في فرقة من الجند لتسكين القلوب وايقاف النهب . أما الجثث التي كانت في القلعة فاحتفروا لها حفراً جعلوا فوقها التراب وصرح محمد علي باشا بحماية نساء المماليك ولم يسمح بتزويجهن الا الى رجاله

عود الى الوهابيين

ولما خلت البلاد من المماليك عكف محمد علي على المهام الاخرى وأخصها مسألة الوهابيين فكتب الى غالب شريف مكة يخبره باعداد حملة تنقذه من الوهابيين فيفتح طريق الحرمين لجميع المسلمين وطلب اليه أن يمهد له السبيل . فاجابه شاكراً ووعد بالمساعدة

أما سعود أمير الوهابيين فانبأته الجواسيس بما نواه محمد علي فأمر فاجتمع حوله خمسة عشر الفاً ليدفع بهم جنود مصر . أما حملة طوسون فركبت البحر من السويس

حتى أتت ينبع على الساحل الشرقي من البحر الاحمر ومنها يتصل الى المدينة فتملكوا ينبع وساروا منها الى صفر وفيها معسكر الوهابيين وقد تأهبوا للدفاع فهجم طوسون باشا فتقهقر سعود ورجاله أولا ثم ارتدوا على الجيوش المصرية فانهزموا وتركوا مؤنهم وذخائرهم وجمالهم وعادوا الى ينبع . فعلم محمد علي باشا بذلك فجند جنداً كبيراً مدداً لابنه فاشتد أزر طوسون وجمع اليه القوتين وسار حتى أتى المدينة فاطلق عليها القنابل فهدم بعض السور ثم دخلها وأثخن في حاميتها حتى سلمت فكف السيف عنها . فانتشر خبر افتتاح المدينة في سائر الحجاز فخاف الوهابيون وفرح أعداؤهم ولا سيما الشريف غالب . وقد كان في جدة لا يدري ماذا يكون من أمر تلك الحملة فلما علم بانتصارها كاد يطير من الفرح

وأجلى الوهابيون عن مكة خوفاً من أهلها فجاءها طوسون واحتلها وكتب الى أبيه ففرح فرحاً لا مزيد عليه لما أتاه الله من النصر على يد ابنه نصراً لم يتأت لغيره من القواد العثمانيين وجيء اليه بقائد حامية المدينة من الوهابيين فارسله في خفر الى الاستانة فقتلوه حال وصوله اليها . أما من بقي من دعاة الوهابيين فكانوا لا يزالون في مأمن خارج مكة تحت قيادة كبيرهم سعود

فلما جاء صيف سنة ١٨١٣ (سنة ١٢٢٨ هـ) علموا أن جنود طوسون لا يحتملون حر تلك البلاد وانهم اذا ناهضوهم اذ ذاك ربما تغلبوا عليهم فجندوا وساروا الى تربة شرقي مكة فحاربوها واستولوا عليها ثم ساروا الى المدينة وهددوها بعد أن استولوا على كل ما بين هاتين المدينتين من القرى والمدن . فاتصل الخبر بمحمد علي فلم ير بدًّا من ذهابه بنفسه لنصرة الجنود المصرية وقد أصبحت مصر في مأمن من المماليك وغيرهم فسار في جند عظيم حتى أتى جدة فنزلها في ٣٠ شعبان سنة ١٢٢٨ هـ (٢٨ أغسطس (آب) سنة ١٨١٣ م) فلاقاه الشيخ غالب شريف مكة ورحب به . وبعد أن أدى فروض الحج رأى أن الشريف ليس ممن يعول عليهم في الدفاع فعمد الى خلعه بطريقة تضمن حقن الدماء ففاز ثم وضع يده على ممتلكاته وبعث به وبعائلته الى القاهرة ومنها الى سالونيك فعاش فيها أربع سنوات ومات

أما الوهابيون فمات قائدهم سعود في درعية في ٢٦ ربيع آخر سنة ١٢٢٩ هـ (١٧ ابريل (نيسان) سنة ١٨١٤ م) فانحطت سطوتهم فاقاموا عليهم ابنه عبد الله ولم يكن كفؤاً فحصلت بينه وبين الجنود المصرية مناوشات كثيرة لم تأت بنتيجة . وفي ٢٨ محرم سنة ١٢٣٠ هـ (١٠ يناير (ك ٢) سنة ١٨١٥ م) حصلت معركة كبيرة

بين جنود محمد علي والوهابيين تحت قيادة فيصل أخي عبد الله شفت عن انتصار المصريين فتقدم طوسون الى نجد الا أنه اضطر أخيراً الى التوقف لقلة المؤن وهو لم يبلغ درعية

ثم اقتضت الاحوال عود محمد علي الى مصر فعاد وقد فتح طريق الحرمين ولكنه لم يبد جميع الوهابيين . فوصل القاهرة في ٤ رجب سنة ١٢٣٠ هـ فاهتم بتدريب الجند على نظام جند أوربا وهو أول من فعل ذلك في مصر فاصدر أمراً عالياً في شعبان سنة ١٢٣٠ هـ مؤداه أن الجنود المصرية ستدرب على النظام الحديث وهو النظام الفرنساوي فعظم على الجهادية ولا سيما الارناؤوط الامتثال الى هذه الاوامر فرأى أن يدخل هـذا النظام أولا بين الجنود الوطنية لانهم أقرب الى الطاعة من هؤلاء الالبانيين ومن كان على شاكلتهم ـ وسنعود الى ذلك

وفي أثناء ذلك عاد طوسون باشا من الحجاز فخرج الناس لملاقاته بالاحتفال والاكرام ثم نزل الاسكندرية حيث كان أبوه مقيما فوجد امرأته قد وضعت في أثناء غيابه غلاماً دعته عباساً . وبعد يسير أصيب طوسون بألم شديد في رأسه وحمى لم يعش بعدها الا قليلا واختلفت الروايات في أسباب موته وكيفيته ومكانه ولكنهم اتفقوا أن موته كان شديد الوطأة على أبيه . ونقلت جثة طوسون باشا الى القاهرة ودفنت قرب مسجد الامام الشافعي وراء جبل المقطم حيث مدفن العائلة الخديوية اليوم

وبعد قليل عاد محمد علي الى روعه فاخذ يهتم في أمر الوهابيين خشية أن يعودوا الى ما كانوا عليه فكتب الى عبد الله بن سعود أن يأتي اليه بالاموال التي استخرجها الوهابيون من الكعبة وأن يتأهب متى قدم للمسير الى الاستانة . فأجابه يعتذر عن الشخوص وقال « ان تلك الاموال قد تفرقت على عهد أبيه » وأرسل له هدايا فاخرة فأرجع اليه محمد علي تلك الهدايا وأوسعه تهديداً . ثم جرد اليه حملة عهد قيادتها الى ابنه ابراهيم باشا وكان باسلا مقداماً وقائداً مجرباً لا يهاب الموت شديد الغضب سريعه . ولكنه كان سليم القلب حرّ الضمير ولذلك كانت احكامه عادلة صارمة

وفي ١٠ شوال سنة ١٢٣١ هـ سار ابراهيم باشا بحملته من القاهرة في النيل الى قنا ومنها في الصحراء الى القصير على شاطىء البحر الاحمر ومنها بحراً الى ينبع ثم الى المدينة وتربص هناك بجميع قواته يستعد لهجوم شديد امتثالاً لمشورة أبيه . فالتف حوله عصبة جديدة من القبائل المتحابة ولما تكاملت قواته أقام الحرب سجالا وما زال بين هجوم ودفاع حتى فاز وقبض على زعيم الوهابيين عبد الله فاوصله الى أبيه فوصل

القاهرة في ١٨ محرم سنة ١٢٣٣ هـ فاذن له بالمثول بين يدي الباشا وتقبيل يديه فرحب به كثيراً لانه كان يعجب بشجاعة الوهابيين . ثم سأله ما ظنه بابراهيم فاجابه قائلا « انه قد قام بما عليه ونحن قمنا بما علينا وهكذا أراد الله » . وفي ٢٠ محرم أرسل الى الاستانة وطافوا به في أسواقها ثلاثة أيام ثم قتلوه . وخلع السلطان على ابراهيم باشا خلعة شرف مكافأة له وسماه والياً على مكة . فاتصلت هذه الاخبار



ش ٥٥ ابراهيم باشا بلباسه العسكري

بدرعية فخاف أهلها فهدموا المدينة وفروا من وجه الموت فاحتلتها الجنود الظافرة وانتهى أمر الوهابيين . أما محمد علي باشا فانه نال من انعام السلطان لقب خان مكافأة لاخلاصه وبسالته وهو لقب لم يمنح لاحد من وزراء الدولة الا حاكم القرم

٢ ـ فتح السودان

ولما انتهى هذا الرجل الخطير من حروبه في بلاد العرب فكر في فتح السودان على أمل ان يلاقي فيها الكنوز الثمينة من مناجم الذهب بجوار البحر الازرق ناهيك بما هنالك من المحصولات والواردات العجيبة من الصمغ والريش والعاج والرقيق وغير ذلك . فجند خمسة آلاف من الجند النظامي وبعض العربان وثمانية مدافع وجعل

الجميع تحت قيادة اسماعيل باشا احد أولاده . فسارت الحملة من القاهرة في شعبان عام ١٢٣٥ هـ (يونيو (حزيران) ١٨٢٠ م) في النيل فقطعت الشلال الاول فالثاني فالثالث حتى السادس فاتت شندي والمتمة وقد أخضعت كل ما مرت به من القرى والبلدان بدون مقاومة . ومن شندي سارت إلى سنار على البحر الازرق وراء الخرطوم . ولم يكن من القبائل التي يعتد بها هناك الا الشائقية فقاوموا قليلا ثم سلموا ودخلت سنار وكردوفان في أملاك مصر . فسار اسماعيل باشا في جنوده الى فزغل وهناك ظن نفسه اكتشف معادن الذهب . ثم فشا في رجاله الوباء فمات منهم كثيرون وأتته نجدة من ثلاثة آلاف رجل بقيادة صهره احمد بك الدفتردار فاشتد أزره فأقام صهره هذا على كردوفان وسار في جيش الى المتمة على البر الغربي من النيل ثم عدى الى شندي في البر الشرقي لجباية المال وجمع الرجال . فاستدعى اليه ملكها واسمه النمر وقال له « أريد منك ان تأتي اليّ قبل خمسة أيام بملء قاربي هذا من الذهب والفين من العساكر » فجعل ذلك الملك يستعطف اسماعيل باشا ليتنازل عن ذلك القدر فقبل منه اخيراً عوضاً عن الذهب مبلغ عشرين الف ريال من الفضة

فاجابه الى ما أراد ولكنه لم يكن يستطيع جمعها في تلك المدة فطلب اليه تطويل الاجل فضربه اسماعيل بالشبق (الغليون) على وجهه قائلا « لا . ان كنت لا تدفع المال فوراً ليس لك غير الخازوق جزاء » . فسكت الملك النمر وقد أضمر له الشر وصمم على الانتقام فطيب خاطره ووعده باتمام ما يريد . وفي تلك الليلة جعل يرسل التبن الجاف احمالاً الى معسكر اسماعيل علفاً للجمال ولكنه اقامه حول المعسكر كأنه يريد إشعاله . وفي المساء أتى الى اسماعيل في سرب من الاهلين ينفخون بالمزمار ويرقصون رقصة خاصة بهم . فطرب اسماعيل وضباطه لذلك ثم أخذ عدد المتفرجين من الوطنيين يتزايد شيئاً فشيئاً حتى أصبح كل أهل المدينة هناك . فلما تكامل العدد أمرهم ملكهم بالهجوم فهجموا بغتة على اسماعيل ورجاله ثم داروا بالنيران على التبن فأشعلوه فمات اسماعيل باشا وكثيرون ممن كانوا معه بين قتل وحرق . وفي اليوم التالي أتموا على الباقين وساقوا سلبهم الى المدينة

فاتصل الخبر باحمد بك الدفتردار فاشتعل غيظاً وأقسم انه لا يقبل أقل من عشرين ألف رأس انتقاماً لاسماعيل فنزل بجيشه القليل حتى أنفذ قسمه فقتل ذلك العدد من الرجال متفننا في طرق قتلهم على أساليب مختلفة . فهدأت الاحوال بعد ذلك وهكذا

تمّ افتتاح السودان . وما زال احمد بك الدفتردار على حكومة سنار وكردوفان الى عام ١٢٤٠ هـ (عام ١٨٢٤ م) ثم أبدل برستم بك

٣ — حرب المورا

وفي عام ١٢٣٩ هـ أرسل محمد علي باشا بأمر الباب العالي حملة مصرية تحت قيادة ابنه ابراهيم باشا لمحاربة المورا في بلاد اليونان فسار وحارب وأظهرت العمارة المصرية في تلك الحروب شجاعة الأبطال ولولا اتحاد الدول مثنى وثلاث على الجنود العثمانية والمصرية لما قامت لليونان قائمة في تلك الحرب ولكننا نقول ان ابراهيم باشا عاد عود الظافرين بعد أن بذل في سبيل ذلك عشرين مليون فرنك وثلاثين ألف مقاتل

٤ — فتح سوريا

ثم كانت حملة ابراهيم باشا على سوريا لافتتاح عكا لأسباب ترجع الى مطامع محمد علي في توسيع مملكته وإنشاء دولة مستقلة . وأما البواعث الظاهرة لتلك الحملة فهي أن الأمير بشيراً الشهابي الكبير أمير لبنان جاء مصر سنة ١٨٢١ يلتمس من محمد علي التوسط لدى الباب العالي في العفو عن عبد الله باشا والي عكا لأن الدولة كانت تحب محمد علي باشا وتعد خاطره على أثر ما أوتيه من النصر في حرب الوهابيين بعد ان تعبت هي في قهرهم

وكان محمد علي باشا إذ ذاك في شاغل من أمر الحرب في المورا وكانت الدولة قد بعثت اليه ان يجند جنداً لمحاربتها فلما جاءه الامير بشير مستنجداً طيب خاطره ووعده بالمساعدة وكتب الى الباب العالي بذلك واسكن الامير في بني سويف ريثما يرد الجواب وشدد في طلب العفو تشديداً كبيراً لانه كان راغباً في امتلاك قلب الامير ولسانه ليكون له عوناً في ما نواه من فتح الشام

ولبث الامير في مصر حتى وردت الأوامر بالعفو عن عبد الله باشا فحملها شاكراً بعد ان تداول مع محمد علي باشا سرًّا بشؤون كثيرة تعود الى مقاصد الباشا في بر الشام . وسار الامير من مصر الى عكا بكل اكرام مصحوباً بسلاحدار الباشا حاملاً الفرمان بالعفو فوصلوا عكا فسر عبد الله باشا بفوزه . ولكن الجنود العثمانية في الشام طلبت النفقات المعينة في مثل هذا الصلح ولم يكن عند عبد الله باشا نقود وكان الامير قد جاء بنحو نصف القدر اللازم من محمد علي فضرب عبد الله باشا الباقي على المقاطعات وأخذ بعضها من الامير

وجرت حوادث كثيرة انتهت بالتباعد بين الامير وعبد الله باشا . وكان محمد علي

لما جاءه الامير بشير بواسطة العفو عن عبد الله باشا اسر اليه عزمه على فتح الشام وطلب نصرته فوعده سرًّا ولبث ينتظر فرصة أو حجة . وكان يظن ان صنعه الجميل مع عبد الله باشا والامير يكفي لبلوغ أمانيه ولكنه رأى من عبد الله باشا اعوجاجاً عن غرضه . والغالب ان عبد الله كان طامعاً بمثل مطامع محمد علي فلما علم بما نواه هذا صار يحاذره



ش ٥٦ : الامير بشير الشهابي الكبير

وادرك محمد علي ذلك فعزم على اختباره والتعويل على تنفيذ مقاصده بالقوة فبعث الى الامير بشير ان يبعث اليه بجانب من الاخشاب التي يحتاج اليها في بناء المراكب . فباشر الامير اجابة طلبه فمنعه عبد الله باشا فشق ذلك على محمد علي واعتبره بظاهر الامر مخالفاً لأوامر الدولة العلية لأن تلك المراكب انما هي للحكومة السنية فجرد لمقاصته حملة بقيادة ولده ابراهيم باشا

جرد محمد علي باشا عام ١٢٤٧ هـ (١٨٣١ م) حملة في البر والبحر فأرسل البيادة والطبجية عن طريق العريش برًّا وسار ابراهيم باشا في رجاله بحراً . أما حملة البر فاستولت على غزة ويافا بغير شديد مقاومة . ثم وصل ابراهيم باشا الى يافا وسار في جيشه الى عكا فوصلها في ٢١ جمادى الأولى سنة ١٢٤٧ هـ فحاصرها برًّا وبحراً الى ٢٦ ذي القعدة منها فهجم عليها هجمة نهائية شفت عن تسليمها . ثم سار قاصداً دمشق فاخضعها ولم تدافع الا يسيراً وبرحها الى حمص حيث كانت تنتظره الجنود العثمانية

تحت قيادة محمد باشا والي طرابلس فوصلها في ٨ يوليو (تموز) سنة ١٨٣٢ م وبعد الاخذ والرد استولى ابراهيم باشا على حمص فخافت سوريا سطوة هذا القائد العظيم فسلمت له حلب وغيرها من مدن سوريا. فتغير وجه المسألة باعتبار الباب العالي فبعث حسين باشا السر عسكر بجيش عثماني لايقاف ابراهيم باشا عند حده فجاء وعسكر في اسكندرونة فلاقاه ابراهيم باشا وحاربه وانتصر عليه ولم يعد يلقى بعد ذلك مقاومة تستحق الذكر. ثم تقدم في آسيا الصغرى تاركاً طورس وراءه وكان الباب العالي قد أرسل رشيد باشا في جيش لملاقاته فجند ابراهيم باشا جنداً كبيراً من البلاد التي افتتحها وسار نحو الاستانة لملاقاة رشيد باشا فالتقى الجيشان في دسمبر (ك ١) سنة ١٨٣٢ م في قونية جنوبي آسيا الصغرى فتقهقر رشيد باشا برجاله واخترق ابراهيم باشا آسيا الصغرى حتى هدد الاستانة

فتوسطت الدول وفي مقدمتهن الدولة الروسية فانفذت الى مصر البرنس مورافيف لمخاطبة محمد علي باشا بذلك وتهديده فبعث الى ابراهيم باشا ان يتوقف عن المسير. ثم عقدت بمساعي الدول معاهدة من مقتضاها ان تكون سوريا قسماً من مملكة مصر وابراهيم باشا حاكماً عليها وجابياً لخراج ادنه. وقد تم ذلك الوفاق في ٢٤ ذي القعدة سنة ١٢٤٨ (١٤ مايو (ايار) سنة ١٨٣٣ م) وهو المدعو وفاق كوتاهيا. فعاد ابراهيم باشا الى سوريا واهتم بتدبير أحكامها وجعل مقامه أولاً في انطاكية وابتنى فيها قصراً وقشلاقات وولى اسماعيل بك على حلب واحمد منكلي باشا على ادنه وطرسوس. أما الاجراآت العسكرية فلم يكن يسوغ لأحد سواه ان يتولاها

وكان ابراهيم باشا سائراً بالاحكام بكل دراية وحكمة خشية سوء العقبى الا انه مع ذلك لم ينجح من ثورة ظهرت في ضواحي السلط والكرك في أواخر سنة ١٢٤٩ هـ (منتصف عام ١٨٣٤ م) وامتدت الى اورشليم وبعد الاخذ والرد اضطر ابراهيم باشا الى المحاصرة في اورشليم لانها ذات أسوار منيعة ثم امتدت الثورة الى السامرة وجبال نابلس

وفي ١٦ يونيو (حزيران) منها هجم المسلمون على صفد وفيها جماهير من اليهود فهدموا منازلهم وقتلوا رجالهم وفتكوا بنسائهم وأصبحت تلك المدينة في حوزتهم ثم اجروا مثل هذه التعديات على المسيحيين في الناصرة وبيت لحم واورشليم ولكنهم لم يتمكنوا مما تمكنوه بصفد. ويقال بالجملة ان سوريا أصبحت بسبب ذلك شعلة ثورية فاتصل الخبر بمحمد علي باشا فبرح الاسكندرية الى يافا فتقرب منه وجهاء البلاد وسراتها

ثم عمدت الجيوش المصرية الى قمع الثائرين فتشتت العصاة الا النابلسيين فانهم قاوموا طويلا لكنهم اذعنوا أخيراً . ثم هاجم المصريون السلط والكرك وهدموهما . وبعد قليل عادت الثورة الى جبال النصيرية فاعترض أهلها فرقة من الجند كانت سائرة من اللاذقية الى حلب واعادوها الى حيث أتت . فارسل المصريون سبعة آلاف مقاتل اتحدوا بثمانية آلاف من الدروز والمارونيين بقيادة الامير خليل بن الامير بشير أمير لبنان وسار الجميع الى النصيرية وأخضعوهم . ثم سعى ابراهيم باشا في تجريد السوريين من السلاح خوفاً من عودهم الى الثورة ففعل لكنه لم يستطع تجريد اللبنانيين . وكان الامير بشير وابراهيم باشا على وفاق تام كأنهما خلقا ليتحدا

وبعد ان أتم ابراهيم باشا جمع سلاح السوريين بمساعدة الامير بشير هجم برجاله على أهالي الشوف والمتن من لبنان وجمعوا ما استطاعوا من الاسلحة وحملوا كل ما جمعوه منها الى عكا وكانوا يصطنعون منها نعالا لخيولهم . فاستتبت الراحة في سوريا وأذعنت البلاد . الا ان محمد علي باشا لم يقف عند هذا الحد فاحب استخدامها لتوسيع دائرة حكمه فجعل يجمع منها الرجال والخيل بطرق قهرية فغضب الباب العالي فعقد مجلساً في يناير سنة ١٨٣٩ للنظر في مقاصد المصريين فأقر المجلس على تجريد حملة من ثمانين ألف مقاتل منهم خمسة وعشرون ألفاً من الباشبوزق طبقاً لارادة السلطان محمود وان تسير تحت قيادة حافظ باشا لمحاربة المصريين

وكان محمد علي باشا قد سار الى السودان تاركاً القاهرة بقيادة حفيده عباس باشا . فلما عاد علم باعدادات الباب العالي فانذعر لها فكتب الى ابنه يستحثه فأخذ ابراهيم في الاستعداد للدفاع فحشد جيوشه في حلب لدفع الجنود العثمانية القادمة برًّا . ثم علم ان معظم الاهلين راغبون في دولتهم الاصلية ومستعدون للتسليم وعلى الخصوص الدروز تحت قيادة شبلي العريان أحد أبطالهم المعدودين . فحصلت مواقع شديدة بين الجيوش العثمانية والجيوش المصرية في نزيب انتهت بانهزام الاولى الى مرعش . وكان السلطان محمود قد أرسل عمارة بحرية لمحاربة المصريين فجاءت الاسكندرية فأصابها ما أصاب الحملة البرية ولكنه توفي قبل بلوغه خبر تلك الوقائع فخلفه السلطان عبد المجيد سنة ١٨٣٩

ثم توالت الحوادث الى ١٥ يوليو (تموز) سنة ١٨٤٠ م فانعقدت معاهدة لندرا تقضي باعتبار محمد علي باشا من تابعي الدولة العثمانية . الا ان ذلك لم يكن ليوقفه عن مقاصده ولديه اذ ذاك نحو ١٤٦ الفاً من الجنود النظامية و٢٢ الفاً من الباشبوزق

منها ١٣٠ تحت قيادة ابنه ابراهيم في سوريا والباقون متفرقون في الحجاز وسنار وكريد ومصر . لكنه علم بعد ذلك ان هذه القوات قليلة في جانب ما يلزمه لاتمام مشروعه فجعل يضم اليها تلامذة المدارس حتى استخدم المرضى والجرحى . ثم عمد الى انشاء خفر وطني احتياطاً ولكنه لم ينجح به كل النجاح على

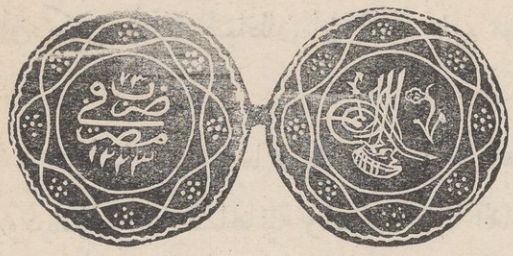

ش ٥٧ : نقود السلطان محمود الثاني

انه مع ذلك لما عرضت عليه معاهدة لندرا لم يصادق عليها فعرض عليه ان يأخذ ولاية عكا ترضية له ويضمها الى مصر وينسحب من سوريا فرفض أيضاً

خروج ابراهيم باشا من سوريا

وبعد ذلك بيسير جاءت الجيوش الانكليزية الى صيدا وفرّ ابراهيم الى الجبل. وكان الكومودور نابيه قد سار في عمارة بحيرة انكليزية لمحاصرة بيروت وكانت تحت قيادة سليمان باشا الفرنساوي وقد حصنها تحصيناً منيعاً ومعه فرقتان من الجند . ولكن لسوء الحظ جاءته الانباء أن ابراهيم قتل وتشتت رجاله فخاف سليمان ورأى ان لا بد له من تأكيد حقيقة ذلك الخبر حتى اذا تحقق موت ابراهيم يضم اليه ما بقي من الجيوش للمدافعة فبرح بيروت بعد ان جعل عليها صادق بك احد اميرالايات الفرقتين . اما هذا فلما رأى نفسه منفرداً في بيروت خاف وترك المدينة وفرّ فاستولى عليها الانكليز ثم اتصل به من سليمان ان ابراهيم باشا لا يزال حياً ويأمره بالثبات أمام العدو ريثما يحضر . فخاف صادق بك الوقوع في شر أعماله فانضم الى الانكليز هو ورجاله . ثم سار نابيه من بيروت الى عكا وحاصرها ففر اسماعيل بك ومن فيها من الرجال وسلمت المدينة

ثم سار نابيه الى الاسكندرية بست سفن وعرض على محمد علي باشا الصلح فقبل وعقدوا معاهدة وقع عليها الطرفان ولما أرادوا تثبيتها مانعت الدول في ذلك وبقيت الامور على حالها حتى دارت المخابرات بين الباب العالي ومحمد علي باشا فأراد السلطان ارضاء محمد علي فاعطاه ان تكون ولاية مصر وراثية لنسله بشرط ان يكون لجلالة السلطان الحق المطلق ان يختار من عائلة محمد علي من يريد لتوليتها . فتردد محمد علي في بادىء الرأي . ثم أمر جيوشه ان تنسحب من سوريا وكان عددها عند ذهابها اليها مئة وثلاثين الفاً فلم يرجع منها الا خمسون الفاً وقد اخذ التعب منهم مأخذاً عظيماً

فلم ير بدًّا من قبول انعام السلطان . فبعث إلى الباب العالي بذلك فأرسل اليه خطا شريفاً بتاريخ ١٣ فبراير سنة ١٨٤١ م بتثبيته على مصر مع حقوق الوراثة لاعقابه وان يكون لجلالة السلطان ان يختار منهم من يريد لهذا المنصب هذا نصه :

فرمان ولاية محمد علي على مصر

« رأينا بسرور ما عرضتموه من البراهين على خضوعكم وتأكيد امانتكم وصدق عبوديتكم لذاتنا الشاهانية ولمصلحة بابنا العالي . فطول اختباركم وما لكم من الدراية باحوال البلاد المسلمة ادارتها لكم من مدة مديدة لا يتركان لنا ريباً بانكم قادرون بما تبدونه من الغيرة والحكمة في ادارة شؤون ولايتكم على الحصول من لدنا الشاهاني على حقوق جديدة من تعطفاتنا الملوكية وثقتنا بكم فتقدرون في الوقت نفسه احساناتنا اليكم قدرها وتجتهدون ببث هذه المزايا التي امتزتم بها في أولادكم . وبمناسبة ذلك صممنا على تثبيتكم في الحكومة المصرية المبينة حدودها في الخريطة المرسومة لكم من لدن صدرنا الاعظم ومنحناكم فضلا عن ذلك ولاية مصر بطريق التوارث بالشروط الآتي بيانها :

« متى خلا منصب الولاية المصرية تعهد الولاية إلى من تنتخبه سدتنا الملوكية من أولادكم الذكور وتجري هذه الطريقة نفسها بحق أولاده وهلم جرًّا . وإذا انقرضت ذريتكم الذكور لا يكون لاولاد نساء عائلتكم الذكور حق أياً كان في الولاية وارثها . ومن وقع عليه من أولادكم الانتخاب لولاية مصر بالارث بعدكم يجب عليه الحضور إلى الاستانة لتقليده الولاية المذكورة . على ان حق التوارث الممنوح لوالي مصر لا يمنحه رتبة ولا لقباً أعلى من رتبة سائر الوزراء ولقبهم ولا حقاً في التقدم عليهم بل يعامل بذات معاملة زملائه . وجميع أحكام خطنا الشريف الهمايوني الصادر عن كلخانة وكافة القوانين الادارية الجاري العمل بها أو تلك التي سيجري العمل بموجبها في ممالكنا العثمانية وجميع العهود المعقودة أو التي ستعقد في مستقبل الايام بين الباب العالي والدول المتحابة يتبع الاجراء على مقتضاها جميعها في ولاية مصر أيضاً . وكلما هو مفروض على المصريين من الأموال والضرائب يجري تحصيله باسمنا الملوكي . ولكي لا يكون أهالي مصر وهم من بعض رعايا بابنا العالي معرضين للمضار والاموال والضرائب غير القانونية يجب أن تنظم تلك الاموال والضرائب المذكورة بما يوافق حالة ترتيبها في سائر الممالك العثمانية وربع الايرادات الناتجة من الرسوم الجمركية ومن باقي الضرائب التي تتحصل في الديار المصرية يتحصل تمامه

ولا يخصم منه شيء ويؤدى إلى خزينة بابنا العالي العامرة والثلاث الارباع الباقية تبقى لولايتكم لتقوم بنفقات التحصيل والادارة المدنية والجهادية وبنفقات الوالي وبأثمان الغلال الملزمة مصر بتقديمها سنوياً إلى البلاد المقدسة مكة والمدينة . ويبقى هذا الخراج مستمراً دفعه من الحكومة المصرية بطريقة تأديته المشروحة مدة خمس سنوات تبتدىء من عام ١٢٥٧ هـ اي من يوم ١٢ فبراير سنة ١٨٤١ ومن الممكن ترتيب حالة أخرى بشأنهم في مستقبل الايام تكون اكثر موافقة لحالة مصر المستقبلة ونوع الظروف التي ربما نجد عليها . ولما كان من واجبات بابنا العالي الوقوف على مقدار الايرادات السنوية والطرق المستعملة في تحصيل العشور وباقي الضرائب وكان الوقوف على هذه الاحوال يستلزم تعيين لجنة مراقبة وملاحظة في تلك الولاية فينظر في ذلك فيما بعد ويجري ما يوافق ارادتنا السلطانية . ولما كان من اللزوم ان يعين بابنا العالي ترتيباً لسك النقود لما في ذلك من الاهمية بحيث لا يعود يحدث فيها خلاف لا من جهة العيار ولا من جهة القيمة اقتضت ارادتي السنية أن تكون النقود الذهبية والفضية الجائز لحكومة مصر ضربها باسمنا الشاهاني معادلة للنقود المضروبة في ضربخاناتنا العامرة بالاستانة سواء كان من قبيل عيارها أو من قبيل هيئتها وطرزها

« ويكفي أن يكون لمصر في أوقات السلم ثمانية عشر الف نفر من الجند للمحافظة في داخلية مصر ولا يجوز أن تتعدى ولايتكم هذا العدد . ولكن حيث ان قوات مصر العسكرية معدة لخدمة الباب العالي كسائر قوات المملكة العثمانية فيسوغ أن يزاد هذا العدد في زمن الحرب بما يرى موافقاً في ذلك الحين . على انه بحسب القاعدة الجديدة المتبعة في كافة ممالكنا بشأن الخدمة العسكرية بعد أن تخدم الجند مدة خمس سنوات يستبدلون بسواهم من العساكر الجديدة . فهذه القاعدة يجب اتباعها ايضاً في مصر بحيث ينتخب من العساكر الجديدة الموجودة في الخدمة حالا عشرون الف رجل ليبتدئوا الخدمة فيحفظ منها ثمانية عشر الفاً في مصر وترسل الالفان لها لاداء مدة خدمتهم . وحيث ان خمس العشرين الف رجل واجب استبدالهم سنوياً فيؤخذ سنوياً من مصر أربعة آلاف رجل حسب القاعدة المقررة من نظام العسكرية حين سحب القرعة بشرط أن تستعمل في ذلك مواجب الانسانية والنزاهة والسرعة اللازمة فيبقى في مصر ثلاثة آلاف وستمائة من الجنود الجديدة والاربعمائة يرسلون الى هنا ومن اتم مدة خدمته من الجنود المرسلة الى هذا الطرف ومن الجنود الباقية في مصر يرجعون الى مساكنهم ولا يسوغ طلبهم للخدمة مرة ثانية . ومع كون مناخ مصر

ربما يستلزم أقمشة خلاف الاقمشة المستعملة للبوسات العساكر فلا بأس من ذلك فقط يجب أن لا تختلف هيئة الملابس والعلامات التميزية ورايات الجنود المصرية عن مثلها من ملابس ورايات باقي الجنود العثمانية . وكذا ملابس الضابطان وعلامات امتيازهم وملابس الملاحين وعساكر البحرية المصرية ورايات سفنها يجب أن تكون مماثلة لملابس ورايات وعلامات رجالنا وسفننا . وللحكومة المصرية أن تعين ضباطاً برية وبحرية حتى رتبة الملازم اما ما كان أعلى من هذه الرتبة فالتعيين اليها راجع الى ارادتنا الشاهانية . ولا يسوغ لوالي مصر ان ينشىء من الآن فصاعداً سفناً حربية الا باذننا الخصوصي . وحيث ان الامتياز المعطى بوراثة ولاية مصر خاضع للشروط الموضحة أعلاه ففي عدم تنفيذ احد هذه الشروط موجب لابطال هذا الامتياز والغائه للحال . وبناء على ذلك قد اصدرنا خطنا هذا الشريف الملوكي كي تقدروا انتم وأولادكم قدر احساننا الشاهاني فتعتنوا كل الاعتناء باتمام الشروط المقررة فيه وتحموا أهالي مصر من كل فعل اكراهي وتكفلوا أمنيتهم وسعادتهم مع التحذر من مخالفة أوامرنا الملوكية واخبار بابنا العالي عن كل المسائل المهمة المتعلقة بالبلاد المعهودة ولايتها لكم » اه

فرمان ولايته على السودان

ثم صدر فرمان آخر يثبت ولايته على النوبة ودارفور وكردوفان وسنار هذا نصه :

« ان سدتنا الملوكية كما توضح في فرماننا السلطاني السابق قد ثبتكم على ولاية مصر بطريق التوارث بشروط معلومة وحدود معينة . وقد قلدتكم فضلا عن ولاية مصر ولاية مقاطعات النوبة والدارفور وكردوفان وجميع توابعها وملحقاتها الخارجة عن حدود مصر ولكن بغير حق التوارث . فبقوة الاختبار والحكمة التي امتزتم بهما تقومون بادارة هاته المقاطعات وترتيب شؤونها بما يوافق عدالتنا وتوفير الاسباب الآيلة لسعادة الاهلين وترسلون في كل سنة قائمة الى بابنا العالي حاوية بيان الايرادات السنوية جميعها . وحيث انه يحدث من وقت لآخر أن تهجم الجنود على قرايا المقاطعات المذكورة فيأسرون الفتيان من ذكور وأناث ويبقونهم في قبضة يديهم لقاء رواتبهم وحيث ان هذه الامور مما تفضي معها الحال ليس فقط لانقراض أهالي تلك البلاد وخرابها بل انها أمور مخالفة للشريعة الحقة المقدسة وكلا هاتين الحالتين ليست أقل فظاعة من أمر آخر كثير الوقوع وهو تشويه الرجال ليقوموا بحراسة الحريم ذلك مما ليس ينطبق على ارادتنا السنية مع مناقضته كل المناقضة لمبادىء العدل والانسانية المنتشرة من يوم جلوسنا المأنوس على عرش السلطنة السنية . فعليكم مداركة هذه

الامور بما ينبغي من الاعتناء على حدوثها في المستقبل ولا يبرح عن بالكم ان فيما عدا بعض اشخاص توجهوا الى مصر على أسطولنا الملوكي قد عفوت عن جميع الضابطان والعساكر وسائر المأمورين الموجودين في مصر . نعم بموجب فرماننا السلطاني السابق ان تسمية الضابطان المصرية لما فوق رتبة المعاون تستلزم العرض عنها لاعتابنا الملوكية الا انه لا بأس من ارسال بيان باسماء من رقيتم من ضباط جنوكم الى بابنا العالي كي ترسل لهم الفرمانات المؤذنة بتثبيتهم في رتبهم . هذا ما نطقت به ارادتنا السامية فعليكم الاسراع في الاجراء على مقتضاها » اه

فاصبحت حكومته بعد ذينك الفرمانين محصورة في مصر والسودان . وبمقتضى ذلك تنازل محمد علي باشا عن عشرة آلاف من جنود سوريا فلم يبقَ عنده الا ثمانية عشر الفاً بين مشاة وفرسان وغيرهم . فاضطر اذ ذاك الى الاقتصاد لاصلاح مالية البلاد فاوقف كثيراً من المدارس العمومية التي كان قد خصص مبالغ معلومة للنفقة عليها ومن ضمنها مدرسة شبرا الزراعية وأبدل الاساتذة الاوروباويين لما بقي من المدارس باساتذة أتراك أو وطنيين وسار من ذلك الحين في خطة الاصلاح قانعاً بما قسم له من البلدان فعمل على ارضاء جلالة السلطان فانفذ الى جلالته ابنه سعيد باشا لتقديم فروض العبودية

أواخر أيامه

ثم أصيب ابراهيم باشا بانحراف في صحته فسار الى أوربا لقضاء فصل الصيف سنة ١٨٤٥ فاصاب ترحاباً عظيما في سائر الممالك الاوربية ولا سيما في فرنسا وانكلترا وعاد الى مصر في أواخر صيف عام ١٨٤٦ م وكان والده قد توجه قبل وصوله بيسير الى الاستانة بدعوة رسمية ليقدم عبوديته لجلالة السلطان فوصلها في ١٩ يوليو (تموز) عام ١٨٤٦ م ونزل في سراي رضا باشا ثم تشرف بالمثول بين يدي جلالة السلطان فرحب به . ولما أراد تقبيل الاعتاب الشاهانية أمسكه جلالته وأجلسه بجانبه ومكثا ساعة يتحادثان . ثم انصرف شاكراً وزار عدوّهُ القديم خسرو باشا وتصافيا. وفي ١٧ أوغسطس من تلك السنة برح الاستانة قاصداً قواله مسقط رأسه فاقام فيها عدة أبنية لتعليم الفقراء واعانة الضعفاء والمساكين ثم برحها الى الاسكندرية فقوبل بالانوار وسار منها الى القاهرة تتقاطر اليه المهنئون من الاصدقاء أفواجاً فكان يستقبلهم وعلى صدره الطغراء الشاهانية تتلألأ كالشمس

وفي منتصف عام ١٨٤٨ توعك مزاج محمد علي باشا وازدادت فيه ظواهر

الخرف فلم يعد ثم بد من تولية ابراهيم باشا فتوجه هذا الى الاستانة في أوغسطس من تلك السنة لاجل تثبيته على ولاية مصر خلفاً لابيه فثبته السلطان بنفسه فعاد لمعاطاة الاحكام . ثم راجعه العياء واشتد عليه بغتة ففارق هذا العالم في ١٠ نوفمبر عام ١٨٤٨ م وبعد وفاته باحدى عشر ساعة دفن في مدفن العائلة الخديوية بجوار الامام الشافعي بالقاهرة

وكان عباس باشا غائباً في مكة فاستقدم حالا لاستلام زمام الاحكام فوصل القاهرة في ٢٤ دسمبر بعد أن قضى فروض الحج ولم يكن ثم اعتراض على توليته فجاء الفرمان الشاهاني من الاستانة مؤذناً بذلك فتولى الامور

كل ذلك ومحمد علي باشا في الاسكندرية وقد أخذ منه المرض مأخذاً عظيماً وما زال يهزل جسداً وعقلا الى ٢ اغسطس عام ١٨٤٩ م فتوفي ولم يستغرب الناس وفاته لانه مكث في حالة النزاع مدة طويلة . وفي ٣ منه تقاطر الناس من الاعيان والقناصل الى سراي رأس التين في الاسكندرية لحضور مشهد ذلك الرجل العظيم . فاذا هو في قاعة الاستقبال في تابوت تغطيه شيلان الكشمير وعلى صدره سيفه والقرآن الكريم وعلى رأسه طربوشه الجهادي أحمر تونسي وحوله العلماء في الملابس الرسمية يتلون القرآن بانغام التجويد . وكان سعيد باشا اكبر من وجد في الاسكندرية من عائلة الفقيد فكانت توجه نحوه خطابات التعزية . ونقلت جثة الفقيد ودفنت في جامعه في القلعة ولا تزال هناك الى الآن

اصلاحاته

استولى محمد علي على مصر وهي في معظم الخراب والفساد سياسيًّا وتجاريًّا وزراعيًّا وأدبيًّا فاخذ على نفسه اصلاح شؤونها وبذل في ذلك من الجهد والعناية ما ليس وراءه غاية وقد فاز بما أراد فاحيا الديار المصرية وأنعشها وأنماها من سائر الوجوه حتى أصبحت تجاري ممالك اوربا ولذلك لقبه كتاب عصره بموجد الديار المصرية يريدون انه أوجدها من العدم وهذه أهم اصلاحاته :

١ ـ الاصلاح الاداري

واول شيء باشره من الاصلاح مسح الارضين والانتفاع بزرعها وتوزيعها . وتفصيل ذلك ان الديار المصرية كانت منقسمة من حيث ملكها الى قسمين أحدهما الارضون التي كاد يكون لواضع اليد عليها الحق في ملكها ملكا مطلقاً وكانت معفاة من

الضرائب . والقسم الثاني التي لم يكن لزارعها الا حق التمتع بريعها وهي الارض التي كانت عليها الضريبة الخراجية . أما نفس العقار في هذين القسمين فكان ملك بيت المال او الحكومة او السلطان

هذا كان شأن الارضين المصرية قبل الفتح العثماني وبعده الى القرن السابع عشر حينما استأثر الامراء المماليك بالقوة والسلطة واختل نظام الارضين وصار الناس يهاجرون فأهملت الاشغال العمومية وقلّ ريع الارض فأصبحت الحكومة في عجز كلي عن استحصال النقود فالتجأت الى تلزيم الخراج ـ وذلك ان الحكام كانوا يضمنون خراج النواحي والبلاد لاناس وكان ذلك الضمان أو الالتزام يقرّر اما بالمزايدة أو بالاتفاق بين الملتزم من جهة والرزنامة بالنيابة عن الحكومة من جهة أخرى . حتى اذا تم الأمر أعطت الرزنامة للملتزم تقسيطاً أي عقد تلزيم يصدق عليه شيخ البلد وهو كبير أمراء المماليك

فاذا دفع الملتزم الضريبة يعطى له حق التصرف في تحصيل المال الذي عجله وعلى فوائده التي كان يقرر سعرها هو بنفسه كما يريد . وكانت الحكومة تتعهد بمساعدته في التحصيل وتجعل له في مقابل ما ينفقه ويكابده في ذلك التحصيل بقاعاً غير التي التزمها معفاة من كل ضريبة تعرف بالاواسي . أما الفلاحون فلم يكونوا يملكون أرضاً قط على ان الملتزمين أنفسهم كانت تنزع منهم الالتزامات اذا تصدى لهم من كان أكثر صولة منهم وأشد بطشاً . ولايخفى ما كان ينجم عن هذا التصرف من الاختلال وضياع الحقوق والاتعاب

فلما استقام الامر لمحمد علي باشا أمر بمسح كل أرض مصر المزروعة ثم قسمها الى مديريات والمديريات الى مراكز أو أقسام وهذه الى نواحي وعين فيها من يقوم بادارة أمورها وآخرين لجباية الضرائب وابطل الالتزامات جملة ووزع أرض كل ناحية بين أهل تلك الناحية نفسها بحيث يصيب كل فلاح قادر على الشغل جانب من الارض بقدر جانب الآخر فبلغ نصيب كل فلاح ثلاثة أفدنة وبعضهم أربعة أو خمسة وجعل لمشايخ البلاد جانباً من الارض أعفاه من الضريبة في مقابل نفقات ضيافة جباة الاموال الاميرية الذين كانوا يمرون في بلادهم وما كانت الحكومة تكلفهم به من المهام ودعا تلك العطايا مسموح المشايخ أو مسموح المسبطة وهي تقابل الاواسي المتقدم ذكرها

ثم رأى رحمه الله ان الفلاح لايستطيع من نفسه أمراً يكفل إخراجه مما هو

فيه من الضيق الذي تراكم عليه بمرور الاجيال وكان قد انتهى من أعماله الحربية ولم يعد ثم حاجة الى بقاء ضباط الجهادية منقطعين الى وظائفهم العسكرية مع رواتبهم جارية عليهم في حالة السلم وان ليس من التدبير والحكمة ان يتناولوا معيناتهم وهم عطل من الاعمال . ورأى من الجهة الثانية ان الفلاح يحتاج الى مرشد يهديه الى الطرق اللازمة لاستقامة أمره ووازع يدفعه الى النهوض بواجباته . وعلم أيضاً أن المرء مهما كان صادقاً في خدمة الحكومة يشتغل لنفسه أكثر مما يشتغل لغيره فارتأى ان يعهد بأمر البلاد من حيث الزراعة الى أولئك الضباط ففوض اليهم تعميرها واصلاحها بأنفسهم ولم يحرم الفلاح مع ذلك من ثمرة اتعابه بل جعل لهذه الطريقة التي اعتمدها أصولا وقوانين تقضي بأن لا تعطى الاطيان للمتعهد ما دامت رائجة ومقتدرة على اداء ما عليها من الاموال في أوقاتها . أما الاطيان غير الرائجة فتحال الى عهدته باختيار اربابها وهو يتعهد باداء المال المطلوب للحكومة وبهذه الواسطة نشطت الزراعة وتحسنت تحسناً عظيماً وما زالت تلك الارضين في يد المتعهدين الى أيام المغفور له عباس باشا وهو الذي استردها

مساحة الارض الزراعية في أيامه

كانت الارض الزراعية في عهد المماليك لا تزيد على مليون فدان وبعض المليون فلما تولى محمد علي مسحها سنة ١٨١٣ وأعطاها الى الفلاحين كما تقدم وأخذت مساحة ما يزرع منها يزداد حتى بلغت سنة ١٨٢١ نحو مليوني فدان متفرقة في المديريات على هذه الصورة نقلا عن فيلكس منجن في كتابه المنشور سنة ١٨٢٣

فدان	
١٩٤١٥٠	منوف
٢٢٥٩٦٠	غربية
١٠٠٧٩٢	البحيرة
١٦١٢٠٤	الشرقية
١٥٥٨٦٠	المنصورة (الدقهلية)
٨٠٠٠٠	القليوبية
٨٥٩٠٠	الجيزة
٧٠٢٠٠	الفيوم
٥٥٠٠٠	الاطفيحية
١٦٦٤٦٠	بني سويف
١٤٨٣٤٠	المنيا
١٧٨٥٨٤	اسيوط
١٩٠٤٠٠	جرجا
١٤٣٩٩٠	اسنا
١٩٦٦٨٤٠	الجملة

ثم اخذت مساحة الارض الزراعية تتسع تدريجاً بالاسباب التي اتخذها محمد علي

من تحريض الناس على الزراعة وتسهيل الري حتى بلغ ما احتفره من الترع نحو اربعين ترعة بين كبيرة وصغيرة مجموع مكعبها جميعاً ١٠٤ ٣٦٦ ٦٦٧ متراً مكعباً ناهيك بما بذله من العناية في انشاء الجسور والقناطر والسدود وغيرها . فلا عجب اذا بلغت مساحة الاطيان المزروعة التي كانت تأخذ عليها الحكومة الاموال حوالي سنة ١٨٤٠ ضعفي ما كانت عليه قبل بضع عشرة سنة . واليك تفصيل ذلك عن كتاب الدكتور كلوت بك :

فدان		فدان	
٣٠٠ ٠٠٠	منوف	١٢٤ ٠٠٠	الفيوم
٤٥٠ ٠٠٠	الغربية	١٤٨ ٢٠٠	بني مزار
٢٤٥ ٠٠٠	البحيرة	١٣٩ ٤٠٠	بني سويف
٣٦٠ ٠٠٠	الشرقية	١٥٢ ٨٠٠	المنيا
٣٢٠ ٠٠٠	المنصورة	١٦١ ٠٠٠	الفشن
٢٩٠ ٠٠٠	القليوبية	٨٤٦ ٨٢٦	اسيوط وجرجا واسنا
٢٥٤ ٠٠٠	الجيزة	٣ ٧٩١ ٢٢٦	(الجملة)

وبمقابلة مساحة أطيان كل مديرية على حدة بين ما كانت عليه سنة ١٨٢١ وما صارت اليه سنة ١٨٤٠ يتضح لك مقدار ذلك النجاح

ومن أعماله الادارية انشاء الدواوين ومنها ديوان المعاونة وفائدته النظر في ما يعرض من الدواوين الاخرى والمديريات وسائر الجهات . ثم الديوان الخديوي وكان يقوم بأشغال ديواني الداخلية والخارجية والضابطة . ثم ديوان الاشغال وديوان المبيعات وديوان الفردة . ثم أنشأ بعد ذلك ديوان الخارجية خاصة وديوان العسكرية ثم الخزانة المالية وما يتعلق بها وديوان الاوقاف وديوان المعامل وديوان التفتيش والحقانية والترسخانة والابنية وديوان المدارس . وجميع ذلك أو معظمه عهد بادارة أعماله إلى مديرين ورؤساء من أبناء هذا القطر وكلها ترجع بأحكامها إلى ديوان المعاونة

ثم أنشأ مجالس للقضاء وما يقتضي لها من القوانين والاحكام ورتب البريد يحمل على يد السعاة برًّا وبالسفن بحراً . وأنشأ ما يقوم مقام التلغراف الآن من الاشارات بواسطة أبنية مرتفعة ممتدة على خط واحد بين المدن الكبيرة بين البناء والآخر مسافة تكفي لفهم الاشارة لا يزال بعضها منها قائماً اثراً لهمة ذلك الرجل

وأنشأ لتأييد السلم وتوطيد الامن فرقة الضابطة وفرقهم في أنحاء البلاد فأمن الناس غائلات السبل ولا سيما الاوربيون فانهم كانوا يقاسون في أثناء تجوالهم في القطر اهانات ومشاق جسيمة فأصبحت السبل في مأمن وتسهلت الصلات التجارية على الخصوص بين انكلترا والهند على طريق البحر الاحمر فاستعاضوا بها عن طريق رأس الرجاء الصالح في أمور كثيرة

٢ ـ الاصلاح الزراعي

ولم تقف اصلاحاته عند هذا الحد ولكنه رأى خصب التربة المصرية وامكان استخدامها لغير أنواع المزروعات المعروفة بمصر فجاء اليها بالقطن البذار (التقاوي) الاميركي وجاء بنبات النيلة من جهات الهند وبنبات الافيون من آسيا الصغرى . وجاء بغير ذلك من أنواع المغروسات المفيدة وجاء باناس عالمين بكيفية زراعتها واستغلالها . واكثر من غرس الحدائق والاشجار في القاهرة وضواحيها تلطيفاً لحرارة الهواء واستزادة للغيث ـ من جملة ذلك مغارس الليمون في شبرا والحدائق في الروضة وحديقة الازبكية فقد كان في مكانها قبل أيامه بركة كبيرة يتصل اليها الماء من النيل أيام فيضانه وكان الناس يأتون اليها في المواسم والاعياد في قوارب عليها الانوار وسائر الزخارف فاحتفر محمد علي حولها ترعة ينصرف اليها الماء فظهرت أرض البركة فجعل حول هذه الترعة صفوفاً من الاشجار تحيط ببقعة كلها غرس طيب . أما الحديقة التي نراها الآن فهي من آثار الخديوي الاسبق اسماعيل باشا

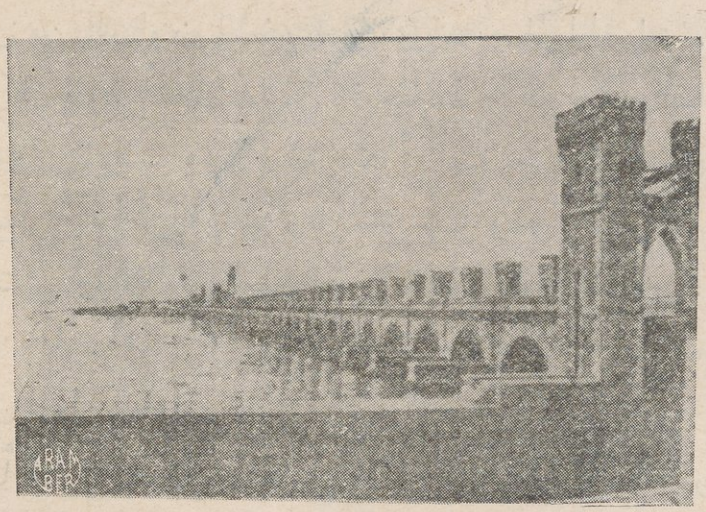

ش ٥٨ : القناطر الخيرية

ومن آثاره الزراعية السدود التي أقامها في ابي قير وترعة الفرعونية واشتوم الديبة واشتوم الجميل وغيرها . وأنشأ كثيراً من الجسور والترع ونظر في تطهيرها

وأنشأ الترع الصيفية لانماء الزراعة الصيفية وأبدل الخول بالمهندسين في أعمال الري وبعث كثيراً من أبناء البلاد إلى أوربا لدرس فن الزراعة واتقانه ليخدموا بلادهم به

ومن مشروعاته الخطيرة من هذا القبيل القناطر الخيرية القائمة عند رأس الذلتا والسبب في بنائها انه رأى النيل لما يصل إلى رأس الذلتا ينفصل إلى فرعين هما فرعا رشيد ودمياط أو الفرع الغربي والشرقي ورأى ان الغربي اكبرهما ويمرُّ في بقاع معظمها لا يصلح للزراعة فيذهب كثير من مائه هدراً والشرقي يخترق ارضين واسعة



ش ٥٩ : لينان باشا مهندس القناطر الخيرية

الارجاء حسنة التربة فاذا كانت أيام التحاريق لا يبقى من مائه ما يكفي للري فأراد اتخاذ وسيلة ينتفع بها بما يزيد من ماء الفرع الغربي باضافته إلى الشرقي . ورأى الصعيد في زمن التحاريق يشح فيه الماء لارتفاع أرضه وقد لا يرتوي جيداً إلا في زمن الفيضان فأقرَّ على بناء قناطر على عرض الفرعين عند أول تفرعهما عند رأس الذلتا وأن يجعل لهذه القناطر أبواباً من الحديد تغلق وتفتح عند الاقتضاء فاذا أقفل قناطر هذا الفرع انصرف جانب من الماء المنحدر اليه إلى الفرع الآخر فيستطيع صرف المياه كيف شاء وإذا كان الفيضان قليلاً يقفل قناطر الفرعين جملة فيرتفع الماء في الصعيد فيروي أرضيه ثم لا ينصرف منه إلا ما يلزم لري الوجه البحري فاذا كانت أيام التحاريق تفتح القناطر فتفيض المياه والارض في حاجة اليها

فباشر هذا العمل الخطير ولم يضع الحجر الاول منه إلا عام ١٢٥١ هـ (١٨٣٥م) ولم ينثن عن عزمه حتى أتم بناءه بدراية لينان باشا المهندس الفرنساوي . غير ان ذلك المشروع لم يأت بالفائدة المطلوبة تماماً بما يتعلق بارتفاع الماء في الصعيد ولكن الحكومة جعلت همها في السنين الاخيرة اصلاح ما هو فاسد منها وسد ما فيه من الخلل

٣ ـ الاصلاح العسكري

كانت القوة العسكرية في مصر لما تولاها محمدعلي اخلاطاً من الالبانيين (الاناؤوط) والدلاة (المغاربة) والانكشارية ومن جرى مجراهم ونظامهم الحربي النظام القديم الذي كان متبعاً في الازمنة السالفة عند الدولة العلية قبل القرن الماضي . فرأى رحمه الله أن يدربهم على النظام الفرنساوي الذي اتبعه بونابرت في غزواته وأخذته عنه دول اوربا . فحاول ذلك مراراً فعظم على رجاله ولا سيما الاناؤوط وعصوا أوامره فيه لانهم اعتبروا ذلك بدعة وكل بدعة ضلالة وكل ضلالة في النار . ولما ألحَّ عليهم ثاروا وتجمهروا إلى القلعة يطلبون الرفق بهم فرأى من الدراية والحزم أن يعاملهم بالحسنى فأجابهم إلى ما أرادوا وأخذ يدخل ذلك النظام رويداً رويداً بالحيلة فانتخب فتياناً كان قد قبض عليهم في جملة ما قبضه من اموال المماليك الذين ذبحهم وكان قد جعل أولئك الفتيان من حراسه واستبقى صغارهم في القلعة يتربون فيها على جاري العادة من تربية الغلمان المماليك في ذلك العهد استعداداً للخدمة العسكرية أو غيرها . فكانوا يحفظونهم القرآن ويعلمونهم الخط واللغة التركية والرياضة البدنية

فلما عزم على تنظيم الجند انتخب أكبر أولئك المماليك وأرسلهم إلى الصعيد يتعلمون النظام العسكري الحديث على أساتذة من الافرنج . وعلم ان هؤلاء التلاميذ لا يلبثون أن يصيروا جنداً فتفرغ أماكنهم من تلك المدرسة فأنشأ في قصر العيني بمصر القديمة سنة ١٨٢٥ مدرسة اعدادية سماها المدرسة التجهيزية الحربية أدخل فيها نحو ٥٠٠ غلام بعضهم من صغار المماليك والبعض الآخر من أبناء الاتراك والاكراد والالبانيين والارمن واليونان وغيرهم ممن كانوا في خدمته وليس فيهم وطني . فكانوا يعلمونهم القرآن والنحو وآداب اللغة التركية والفارسية والعربية واما لغة التعليم فهي التركية . ونظراً لانهم ينوون ادخالهم المدرسة الحربية فكانوا يعلمونهم مبادىء الحساب والهندسة والجبر والرسم واللغة الايطالية لان أكثر أساتذة المدرسة الحربية كانوا يومئذ من الايطاليين

واستبطأ محمد علي ثمار هذه المدرسة لرغبته في سرعة تنظيم الجند فأوفد جماعة من اولئك المماليك الى ليفورن وميلان وفلورنسا ورومية لدرس الحركات العسكرية وبناء السفن والطباعة والهندسة وغيرها من الفنون الحربية ـ أشار عليه بذلك الاساتذة الايطاليان . ثم أرسل غيلمانا آخرين الى انكلترا لدرس الميكانيكيات وسلك الابحر ونواميس السائلات . ولما تحقق فوزه بتنظيم الجند احسّ بحاجته الى مدرسة طبية تخرج الاطباء لمعالجة الجند فانشأها سنة ١٨٢٥ واختار تلامذتها من الوطنيين ابناء الارياف أو تلامذة الازهر خلافاً للمدرستين التجهيزية والحربية وسيأتي ذكرها



ش ٦٠ : سليمان باشا الفرنساوي

وتعجيلا لثمار سعيه في اعداد الجند المنظم وأطبائه اوفد سنة ١٨٢٦ اربعين من تلامذة المدرستين التجهيزية والطبية الى فرنسا لاتقان الفنون الحربية والطب والادارة الملكية والعسكرية وغير ذلك مما يحتاج اليه في ادارة حكومته ويفتقر فيه الى استخدام الافرنج لاقتصار الوطنيين الى ذلك الحين على درس العلوم الازهرية وهي يومئذ قاصرة على العلوم الدينية واللسانية وانشأ مدرسة للطبجية وجعل في القاهرة معامل لسكب المدافع واصطناع سائر حاجيات الجند

والفضل في تدريب الجند على النظام الجديد راجع لقائد من قواد الفرنساويين اسمه الجنرال « سيف » ولكنه أسلم ودعى نفسه سليمان باشا وقد خدم الحكومة المصرية خدمات صادقة في حروبها ببر الشام وغيرها

وأصله من ليون في فرنسا وُلد سنة ١٧٨٧ وسمي يوسف سيف وكان أبوه متوسط الحال يتعاطى الصناعة فلما بلغ يوسف أشده أراد والده ان يستعين به في أعماله ولكن الغلام كان يشعر بأنه أرفع من ذلك المكان فضلا عن ميله الفطري الى التنقل فلم يستطع المواظبة فشق ذلك على أبيه فتوعده اذا لم يثابر على العمل بأن يدخله في سلك الملاحة عقاباً له فكان ذلك موجباً لسروره فأدخله في مهنة البحرية سنة ١٧٩٩ وهو لم يتم السنة الثالثة عشرة من عمره فأعجبه جوب البحار وركوب الاخطار في سفن كانت الى ذلك العهد تسير بلا بخار . حتى كانت حروب ترافلغار سنة ١٨٠٥ بين الاسطول الانكليزي بقيادة الاميرال نلسون الشهير والاساطيل المتحدة لدول فرنسا واسبانيا تحت قيادة الاميرال فيلينوف واميرالين إسبانيين وكان الفوز للانكليز لكن صاحب الترجمة أظهر على صغر سنه أعمالا تدل على استعداده للشؤون الحربية . وكان المنتظر ان ينال في مقابل ذلك مكافأة تستحق الذكر فاتفق انه تخاصم وأحد رؤسائه وكان سيف عنيفاً خشناً فجرتهما المعاتبة الى المضاربة فبدأ الضابط فضرب سيف ضربة جرحته فلم يستطع صبراً على ذلك فهمّ بالضابط وما زال يضربه حتى قيل كفى فقبض عليه فحوكم فحكم عليه بالاعدام وهو حكم عسكري لا مرد له

ولكن العناية سخرت له رجلا من الاشراف اسمه الكونت بول دي سيغور يقال ان سيف كان قد أنقذه من الموت مرة فذكر له هذا الجميل فلما علم بالحكم عليه توسط في أمره فأنقذه وأرسله الى الجيش الفرنساوي الذي كان إذ ذاك في ايطاليا

ولما شبت الحرب بين فرنسا والنمسا كان سيف في جملة الاسرى عند النمساويين وبقي مغترباً عامين حتى اذا كانت حملة نابليون الشهيرة على روسيا سنة ١٨٠٢ فكان سيف في جملة جندها وأظهر في أثناء وقائعها الهائلة بسالة أوجبت التفات نابليون الخصوصي حتى أراد ان يقلده نشان اللجيون دونور فدعاه اليه بهذا الشأن فآنس منه استخفافاً فحنق عليه وحرمه من ذلك الشرف . على انه ما لبث ان رقي في الرتب العسكرية حتى بلغ رتبة كولونيل (أميرالاي) بعد رجوع تلك الحملة السيئة الحظ

ثم كانت الوقائع المشهورة التي قضت على رجل فرنسا (نابليون) بالاسر والنفي فقضي على الكولونيل سيف بالخروج من الجندية والانقطاع الى التجارة التماساً للتعيش

ولكن اذى الجندي المحارب ان يساوم امرأة أو غلاماً على مبيع سلعة فيبح صوته قبل اتمام المبايعة وخصوصاً صاحب الترجمة فقد كان قليل الصبر على مثل ذلك فأنفت نفسه التجارة ولم يفلح فيها . وسمع في اثناء ذلك ان شاه العجم في حاجة الى ضباط حاذقين في تدريب الجند فكتب الى صديقه الكونت دي سيغور المتقدم ذكره يلتمس كتاب توصية منه الى الشاه فنصح له الكونت ان يتوجه الى محمد علي باشا بمصر

فجاء مصر سنة ١٨١٩ ومعه كتاب توصية فأحسن محمد علي باشا مقابلته وكلفه بالبحث في جهات السودان عن معادن فحم الحجر ولكنه لم يعثر على شيء منه فعاد الى القاهرة واتفق وصوله اليها يوم الاحتفال بغلبة الجنود المصرية على الوهابية

وكان محمد علي قد شاهد الجنود الفرنساوية بمصر واعجبه نظامها وكانت الجنود المصرية عبارة عن فرق أو وجاقات وفيها الارناؤوط والانكشارية والمغاربة ونحوهم ولكل من هذه الفرق قائد فاذا نزلوا ساحة الوغى ركب كل جواده واستل حسامه أو بندقيته أو رمحه وهجم على ما يتراءى له

ففاوض محمد علي الكولونيل سيف في تنظيم الجند فرغبه فيه فعهد اليه تأليف الجند على هذه الصورة وتدريبه على الحركات العسكرية . وقد حارب سليمان باشا تحت علم الحكومة المصرية في المورة وسوريا وغيرهما وتوفي بمصر سنة ١٨٦٠

وبنى محمد علي في الاسكندرية ترسانة أتى اليها بالسفن والدوارع من مرسيليا والبندقية وأقام فيها مدرسة جاء اليها بالاساتذة من فرنسا وانكلترا وبنى حول الاسكندرية حصناً منيعاً وحصوناً أخرى في أماكن أخرى

٤ ـ الاصلاح التجاري

ولما أصلح الزراعة وكثرت حاصلات البلاد وجه التفاته الى تنشيط التجارة فاراد انشاء ميناء أمين تأوي اليه السفن التجارية فلم تعجبه رشيد ولا دمياط لخشونة مرساها فاختار الاسكندرية فاحتفر ترعتها الموصلة بينها وبين النيل ودعاها ترعة المحمودية نسبة الى السلطان محمود الثاني فكثر نقل البضائع فيها بين الاسكندرية وداخل القطر فاكتسبت الاسكندرية بذلك أهمية كبرى وتقاطر اليها التجار من أماكن مختلفة من أوربا وغيرها وأقيمت فيها البنايات الكبيرة على النمط الافرنجي ووجدت فيها الفنادق والنزل للغرباء . وأصلح مرفأ بولاق وغيره ووسع للاجانب في الاستيطان والاتجار فاتسعت التجارة وكثرت العلائق وعاد كل ذلك بالنفع الجزيل . وتوطيداً لاعماله هذه أنشأ مجلساً تجارياً مؤلفاً من الوطنيين والاجانب للحكم في القضايا التجارية

حاصلات البلاد

قد رأيت أن محمد علي عهد بالاطيان المهملة الى رجاله ليزرعوها ويستغلوها فاشتغل هو في تصريف حاصلاتها فاحتكر غلات هذا القطر ومصنوعاته وتولى بيعها رأساً للتجار السوريين والافرنج واليونان والارمن . وكان يلاحظ سعر السوق ويهتم به مثل اهتمام سائر التجار في الاسعار . وكثيراً ماكان يربح الارباح الفاحشة وقد يخسر تبعاً لحال السوق وكان يبيع البضاعة تسليم الاسكندرية فينقلها هو على نفقته في أثناء الفيضان على السفن . وكان له في بولاق وكالات لخزن الاقطان والسكر والكتان والحناء التي ترد من الارياف وعلى تلك المخازن وكلاء لا يسلمون منها شيئاً الا بأمر الباشا . وكان يتجر أيضاً بالتبر والعاج وغيرهما من واردات السودان وأصناف اخرى كثيرة . ناهيك بارباح الجمارك وما يرد على مصر من تجارات أخرى . وكان يدوّن ارباحه من هذه التجارة في دفاتر حكومته . واليك ميزانية الحكومة المصرية لسنة ١٨٢١ وفيها أصناف التجارات ومقدار ارباحها وكيفية الانفاق منها وغير ذلك :

ميزانية الحكومة المصرية لسنة ١٨٢١

الدخل	كيس	قرش
مال الميري	١٣٢٣٠٨	١٣١
ارباح الاتجار بالقطن والشمع والسكر والكتان والنيلة والعسل والحنا وماء الورد وبزر الكتان والسمسم والقرطم وغيره	٢١٠٠٠	
أرباح المنسوجات الحريرية والقطنية	٢١٠٠٠	
« من مبيع الجلود	٨٠٠٠	
« « « الحصر	١٢٠٠	
« « « الرز	١٣٧١٤	٢٥٠
« « « النطرون	٦٠٠	
« « « الصودا	٩٠٠	
« « « ملح النشادر	٢٨٠	
« « « القصب (خيوط الذهب)	٤٥٠	
« جمرك السويس	٥٠٠٠	

ارباح جمرك القصير	١٨
عوائد بضائع سنار	٢٠٠
« تجارة دارفور في اسيوط	٢٦٠
« « « في مصر القديمة	٥٠٠
« « « في بولاق	٣٠٠٠
« « « في دمياط	٣٦٠٠
« « « في ترعة المحمودية	٥٠٠
« « « في الاسكندرية	٢٥٠٠
« « « على النقود	٣٥٠٠
ضمان الملح والمشروبات	٥٠٠٠
« المذبح	٣٧٠
« عوائد التمغة	٧٥٠
« السنا	١٢٠
أثمان الاسماك في المنزلة	٨٠٠
ضرائب بيع الاسماك بمصر وبولاق	١٥٠
« « الحيوانات في امبابه والرميلة	٥٠
« على الرقاصات والمشعوذين وغيرهم	٣٠٠
عوائد التوارث	٤٠٠
« المعديات	٦٠٠
أجرة نقل البضائع	٤٠٠
قبالة المشروبات بالصعيد	٣٥٠
عوائد الاسواق والوكالات في الصعيد وغيرها	١٤٠٠
« النخيل	١٠٠٠٠
« ادخال الحبوب للقاهرة	٧٢٠
(جملة المدخل)	٢٣٩٩٤٠

٣٨١

الخارج

كيس

نفقات الجند	١٠٠٠٠٠

المرسل الى الاستانة	١٢٠٠٠
على المعامل وأجرة العمال	١٥٠٠٠
اجرة الموظفين الملكيين	١٦٠٠٠
نفقات على الملتزمين	٦٠٠٠
« الجوامع والمدارس الخ	١٨٠٠
مرتبات الملتزمين	١٢٠٠
نفقات بيت محمد علي باشا وأولاده	٢٤٠٠٠
هدايا من المشايخ للعربان الخ	١٠٠٠٠
نفقات الحج	١٧٠٠
« الكسوة	٣٠٠
« على وادي الطملات للغرس وغيره	١٤٠٠
(جملة الخارج)	١٨٩٤٠٠

وكان ينفق الباقي في بناء الثكنات والمعامل والمنازل وغيرها . ولمعرفة حقيقة قيمة هذه المبالغ ينبغي تحويلها الى الفرنكات والكيس يومئذ عبارة عن ١٥٠ فرنكاً فيكون دخل الحكومة المصرية سنة ١٨٢١ نحو ٣٦٠٠٠٠٠٠ فرنك نحو ثلثها من الارباح التجارية . ونشر الدكتور كلوت بك ميزانية كهذه عن سنة ١٨٣٣ كان مجموع الدخل فيها ٦٢٧٧٨٧٥٠ فرنكاً منها نحو ١٥٠٠٠٠٠٠ فرنك من التجارة . وبلغ الخارج ٤٩٩٥١٥٠٠ فرنك ثلثها لنفقات الجيش

ومن أعوان محمد علي في المسائل المالية والتجارية بوغوص بك الارمني المتوفى سنة ١٨٤٤ وقد ترجمناه في الجزء الاول من تراجم مشاهير الشرق الطبعة الثانية

٥ ـ الاصلاحات الصناعية

أما الاصلاحات الصناعية فكثيرة ولكن لم يبق منها الى الآن الا آثاراً بالية مع ما توخاه رحمه الله من انشاء المعامل واستجلاب الصناع من أقطار أوربا فانه أنشأ في هذا القطر معامل عديدة لمعالجة القطن والنيلة واصطناع الطرابيش التونسية والورق والغزل وأنواع الاقمشة من الحرير والكتان والقطن والصوف في سائر جهات القطر ومعامل الاسلحة على أنواعها وغيرها . أما سبب حبوط معظم تلك المعامل فعائد الى عدم وجود معادن الفحم الحجري في القطر المصري

٦ ـ الاصلاحات الصحية

رأى ذلك الرجل العظيم أن البلاد في احتياج كلي لهذه الاصلاحات لانتشار التدجيل والتطبيب بالكتابة والحجابة وما شاكل فاستقدم أحد مشاهير الاطباء الفرنساويين واسمه الدكتور كلوت (ثم صار كلوت بك) واليه ينسب شارع كلوت بك في القاهرة . فأنشأ المدارس الطبية والمستشفيات وفي مقدمتها المدرسة الطبية في قصر العيني (وكان هذا القصر قبلاً مسكناً لابراهيم بك الكبير من أمراء المماليك)



ش ٦١ : بوغوص بك أحد أعوان محمد علي في المسائل المالية

يدرس فيها الطب والجراحة ومدرسة أخرى في فن القوابل ومستشفى كبيراً في أبي زعبل (قرب المطرية) وأنشأ مجلساً صحياً ومدرسة بيطرية ورتب مستشفيات وأطباء للعساكر وأخرى للاهالي وعين أطباء لمراقبة الاحوال الصحية في المديريات وكان معوله في تلك الاصلاحات على الدكتور كلوت بك

وهو فرنساوي الاصل واسمه الاصلي انطون برطلمي كلوت وُلد في غرينوبل

بفرنسا سنة ١٧٩٣ م من أبوين فقيرين وربي في شظف من العيش وضيق ذات اليد وكان على صغره ولعاً بتشريح الحشرات ودرس طبائعها . وتوفي والده سنة ١٨١١ م بعد أن نزح الى برينول وكان له صديق اسمه الدكتور سابيه فلما عاين ما في الغلام من المواهب على حاله من الفقر جعله مساعداً له يرافقه في أعماله الطبية ويتمرن في الجراحة وكان كلوت يطالع ذلك العلم بنفسه ساعات الفراغ حتى قرأ كتاب الجراحة



ش ٦٢ : كلوت بك مؤسس الاصلاحات الطبية بمصر

تأليف (لافه) ثم رأى أن برينول لصغرها لا تفي بما تجمح اليه نفسه ولا تروي مطامعه فنزح الى مرسيليا رغم ارادة والدته التي كانت كثيرة التعلق بولدها هذا لانه كان وحيداً لها ولكنه أصر على عزمه وضغط على عواطفه طلباً للعلى وسعياً وراء العلم

وهو لا يملك الا بعض الدريهمات وشيئاً من الثياب على أنه لم يلاق في مرسيليا الا الخيبة فحدثته نفسه أن يسافر في سفينة جراحاً لبحارتها ويتحمل مشاق الاسفار وأخطارها سداً لعوزه وهو في التاسعة عشرة من سنه فلم يقبله ربانها وكان ذلك لحسن حظ المترجم لان السفينة غرقت في ذلك السفر

فاضطره العوز لتعاطي مهنة الحلاقة فصار يختلف الى حلاق يعالج بالفصد والجراحة الصغرى . ثم عاد الى بلده ودخل المستشفى بعد عناء وتكرار الالتماس واكب على الدرس والمطالعة حتى نبغ بين أقرانه . وفي سنة ١٨٢٠ نال شهادة الدكتورية فعاد الى مرسليا وعين طبيباً ثانياً بمستشفى الصدقة ومستشاراً جراحياً بمستشفى الايتام فنمّ به بعض ذوي الحسد فاقيل من منصبه ولكنه لم يسعَ في الانتقام بل تضاعفت همته في العمل

وفي سنة ١٨٢٥ اجتمع به المسيو تورنو وكان تاجراً فرنسوياً من نزالة مصر بعث به المغفور له محمد علي باشا لاختيار من يليق بمنصب طبيب لجيشه فحبب اليه المسير الى مصر في ذلك المنصب فقدم عن طيب خاطر فرأى أمامه باباً واسعاً للعمل لما علمت من حاجة البلاد الى الاصلاح الطبي فاخذ يعمل ليله ونهاره مفكراً في الوسائل المؤدية الى المراد . وكان محمد علي باشا يركن اليه ويثق برأيه ويجيب مطالبه فأسس أولا مجلساً صحياً ليستعين بأعضائه على الاجراء والتنفيذ وبث الوصايا الصحية فرتبه على مثال المجالس الصحية الفرنساوية ولاتمام النظام العسكري أنشأ المستشفيات العسكرية ومصلحة الصحة البحرية . ولا يخفى ان المستشفيات تحتاج الى عملة من الاطباء والتومرجية وغيرهم ولم يكن في مصر شيء من ذلك فاضطر ان يعلم كلا من هؤلاء واجباته من التطبيب وملاحظة المرضى وغير ذلك . وأشهر المستشفيات التي بنيت بناء على اشارته مستشفى ابي زعبل وانشأ في المستشفى بستاناً للنبات

وفي نحو ١٨٢٦ م أسس المدرسة الطبية في تلك القرية أيضاً أراد بذلك ان لا يقتصر الطب على الجيش بل يتعلمه أبناء البلاد حتى يفيدوا أبناء جلدتهم بتطبيبهم وتعليمهم . وكان في السنين الاولى من تأسيس هذه المدرسة هو وحده يلقي الدروس بواسطة المترجمين تسهيلا لفهمها فترجمت كتب عديدة إذ ذاك وفي جملتها قاموس نستين الطبي وغيره من كتب الطب والجراحة والعلوم الطبيعية . ومما كان عقبة في طريق التشريح العملي ان تشريح جثث الموتى كان أمراً منكراً في عيون المشارقة فبذل كلوت جهده حتى أبيح له التشريح سرّاً على ان ذلك لم ينجه من غضب الاهالي

عليه حتى ان احدهم جاءه يريد قتله خلسة بخنجر ولكنه لم يفز

وفي سنة ١٨٣٢ سار الدكتور كلوت بك في ١٢ تلميذاً من تلاميذ مدرسته هذه لامتحانهم في باريس فامتحنتهم الجمعية الطبية العلمية فحازوا استحسانها وأظهروا كل نجابة وذكاء وبراعة . وهاك أسماء هؤلاء التلاميذ :

احمد الرشيدي	حسين الهياوي
حسن الرشيدي	عيسوي النحراوي
محمد منصور	مصطفى السبكي
ابراهيم النبراوي	محمد الشباسي
محمد السكري	محمد علي البقلي
محمد الشافعي	احمد بخيث

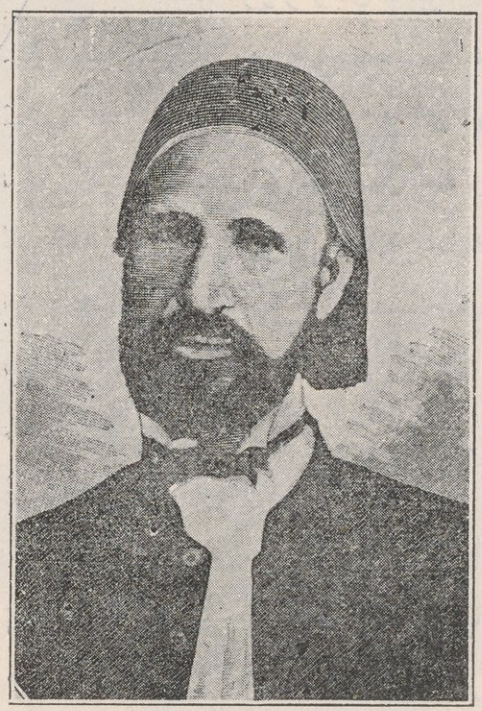

ش ٦٣ : محمد علي باشا البقلي الجراح الشهير احد تلامذة الارسالية

وقد كان نجاح هؤلاء المصريين في امتحانهم موجباً لسرور استاذهم كلوت بك سروراً زائداً لانهم سيكونون له عوناً في نشر الفوائد الطبية والوصايا الصحية في هذه الديار وقد نبغ منهم غير واحد بالتأليف والتطبيب والجراحة وغيرها وترجمنا بعضهم في الهلال أو مشاهير الشرق

وفي سنة ١٨٣٧ نقلت المدرسة الطبية من أبي زعبل الى القاهرة وهي المعروفة بمدرسة قصر العيني . ثم أنشأ فيها فرعاً لدرس فن القبالة يتعلمها النساء لان عوائد المشارقة لا تسمح بولادة النساء على أيدي أطباء من الرجال وأنشأ لهن مستشفى خاصاً بهن وكان لهذه الخدمة فائدة عظمى خصوصاً لان النساء لمبالغتهن في التحجب لا يؤذن للطبيب بمساعدتهن في الولادة ولا الكشف عليهن في تشخيص بعض الامراض فكم كان يموت منهن لنقص المعالجة

٧ ـ الاصلاحات العلمية

أما الاصلاحات العلمية فلا تقل أهمية عما تقدم لانه ألف مجلساً للمعارف العمومية قصد به تعليم خدمة الحكومة الملكيين والجهاديين ما يؤهلهم للقيام بمهام أعمالهم وفتح مدارس كثيرة لتعليم الشبان من أهل البلاد وبعث بعضاً منهم الى اوربا لاتقان الدروس على مثال الارساليات العلمية بعد ذلك . وبلغ عدد التلامذة الذين أرسلوا الى أوربا في زمن محمد علي ٣١٩ تلميذاً أنفق عليهم ٢٢٤٠٠٠ جنيه

وكان غرضه من الارساليات على الغالب تخريج شبان في الفنون العسكرية والاقتصاد والميكانيكيات والطب والتعدين والترجمة . وقد نشرنا أسماء تلامذة احدى الارساليات ومواطنهم والغرض من تعليمهم في السنة ١٥ من الهلال (صحيفة ٢٢٠)

وكانت المدارس المصرية في أول أمرها تابعة للعسكرية فاغتنم رجوع جماعة من طلبة احدى الارساليات من أوربا سنة ١٨٣٦ وأنشأ مجلساً خاصاً بالمدارس سماه ديوان المدارس برياسة مختار بك أحد الطلبة القادمين من أوربا وهاك أسماء أعضاء ذلك المجلس

كلوت بك	رفاعه بك
كياني بك	بيومي افندي
ارتين بك (والد يعقوب باشا ارتين)	لامبر
هكيكيان بك	هامون
وارين بك	دوزول (سكرتير)

فترى أن بعض هؤلاء الاعضاء من أبناء المصريين والارمن ممن تخرجوا في مدرسة باريس والبعض الآخر من الفرنساويين . فلا غرو اذا ساروا في التعليم على طرق فرنساوية ونشطوا اللغة الفرنساوية . وكان من جملة ما حملوه معهم عن أوربا أو تولد فيهم بعد الاطلاع على تواريخ الامم أن ينشئوا في مصر دولة اسلامية عربية تقابل الدولة الاسلامية التركية وكانت الحرب قائمة بينهما في الشام وما وراءها

فلما تألف ديوان المدارس وتحقق أعضاؤه حاجة الجيش الى ضباط لم يروا مندوحة عن الاستعانة بالوطنيين فاستأذنوا محمد علي في الاكثار من المصريين في المدارس وكانوا الى ذلك الحين لم يدخلوا منهم الا عدداً قليلا فاذن لهم. فانشأوا مدارس ابتدائية وثانوية في أنحاء القطر المصري على نمط المدارس الفرنساوية. وهذه العلوم التي كانوا يعلمونها فيها :



ش ٦٤ : مختار بك أول ناظر للمعارف بمصر

القرآن	مبادىء الحساب
الخط	« التاريخ
اللغة العربية	« الجغرافيا
« التركية	الرسم
« الفرنساوية	

ونظراً لتغلب العنصر العربي في هذه المدارس جعلوا التعليم كله في اللغة العربية واستقدموا لها الاساتذة في بادىء الرأي من تلامذة الازهر لتعليم القرآن واللغة واستعانوا بالمتقاعدين من ضباط الجيش القديم المتخرجين في أوربا لتعليم مبادىء

العلوم ثم نشأت طائفة من الاساتذة المبرزين في العلم - على أن روح الازهر ظلت سائدة عليها كلها مدة طويلة

ولم تمض بضع سنوات حتى أصبحت المدارس التابعة للديوان المذكور سبعين مدرسة منها ١٦ مدرسة كبرى وهي :

مدرسة الموسيقى العسكرية	تأسست	سنة	١٨٢٤
المدرسة الحربية في قصر العيني	«	«	١٨٢٥
مدرسة الطب والصيدلة	«	«	١٨٢٧
« الكيمياء العملية	«	«	١٨٢٩
« المشاة	«	«	١٨٣١
« الفرسان	«	«	١٨٣١
« الطبجية	«	«	١٨٣١
« البحرية	«	«	١٨٣١
« طب الحيوان	«	«	١٨٣١
« التعدين	«	«	١٨٣٤
« الهندسة	«	«	١٨٣٤
« الزراعة	«	«	١٨٣٧
« الولادة	«	«	١٨٣٧
« الادارة الملكية والحسابات	«	«	١٨٣٧
« الالسن والترجمة	«	«	١٨٣٧
« الصنائع والفنون	«	«	١٨٣٩

وبلغ عدد التلامذة في المدارس كلها نحو ٩٠٠٠ تلميذ تنفق الحكومة على تعليمهم ولبسهم وطعامهم وسكنهم . والسبب في مكابدتها الانفاق عليهم ان معظمهم في الاصل من غلمان المماليك فهم ملك الحكومة وهي بالطبع مكلفة باعالتهم . فلما استكثرت الحكومة من التلامذة الوطنيين عاملتهم تلك المعاملة فجعلت تعليمهم مجاناً . ولم يكن لها بدٌّ من ذلك لانهم كانوا يدخلون تلك المدارس رغم ارادتهم وهم يكرهون التعليم فيها كما كانوا يكرهون الجندية . وظل ذلك شأن التعليم بمصر الى آخر أيام محمد علي سنة ١٨٤٨

المدرسة المصرية في باريس

ولما افضت ولاية مصر الى ابنه ابراهيم توقع الناس تغييراً في التعليم لانه كان قد أعدّ اصلاحاً مهمًّا على أثر رحلته في أوربا ولكن الاجل عاجله قبل مباشرة العمل . وكان ديوان المدارس قد نظر منذ تأسيسه سنة ١٨٣٦ في التعليم العالي وقرر عجز مصر عن القيام به لسببين : الاول خلوها من أساتذة قادرين على تدريس العلوم العالية . والثاني خلو اللغة العربية من الكتب اللازمة لهذه العلوم — ولهذين السببين قررت الحكومة الاستمرار على ارسال التلامذة الى أوربا للتخرج بالعلوم العالية . ولكنها أصبحت لا ترسل غير النجباء المتخرجين من المدارس الكبرى . ولم يكن بدٌّ



ش ٦٥ : رفاعه بك اول ناظر لمدرسة الالسن والترجمة

للتلامذة المشار اليهم من معرفة لغة البلاد التي سيتمون علمهم في مدرستها فأنشأوا لهذه الغاية مدرسة مصرية في باريس يديرها رجل مصري اسمه اسطفان بك معه وكيل ارمني اسمه خليل افندي جراكيان . واما الاساتذة فعينتهم نظارة الحربية الفرنساوية من ضباط جندها

فأرسلت الحكومة المصرية الى هذه المدرسة نحو اربعين طالباً فيهم جماعة من أمراء العائلة الخديوية وفي جملتهم البرنسان حليم وحسين ابناء محمد علي والبرنسان احمد واسماعيل (الخديوي) ابناء ابراهيم . واتفق ان ابراهيم باشا مرّ بتلك المدرسة في أثناء سياحته بأوربا ومعه سكرتيره نوبار باشا فأعجب بنجاحها من حيث التعليم

ولكنه انتقد تقصيرها في التربية لان التلامذة كانوا يرسلون اليها وهم في حدود الشباب فارتأى ان يأتوها وهم صغار بين الثامنة والتاسعة من العمر ليتعلموا ويتثقفوا معاً. وعزم انه حالما يرجع الى مصر يأمر رجاله جميعاً بارسال أولادهم الى هذه المدرسة وهم احداث. ولكن المنية عاجلته والثورة الفرنساوية آلت الى اقفال المدرسة سنة ١٨٤٨

المطبعة الاهلية

وانشأ محمد علي المطبعة الاهلية في بولاق على انقاض مطبعة أتى بها بونابرت معه لما أتى لفتح مصر كما تقدم فلما خرجوا منها سنة ١٨٠١ أهملت تلك المطبعة ولم يلتفت أحد اليها حتى تولى عرش الحكومة المصرية سنة ١٨٠٥ المغفور له محمد علي باشا مؤسس العائلة الخديوية وعمل على اصلاح هذا القطر وكان في جملة مساعيه العلمية احياء هذه المطبعة وتجديدها. فاستحضر لها العدد والحروف واستخدم العمال من أوربا وسوريا فأداروها واصطنعوا حروفاً جديدة تشبه حروفها الاصلية من وجه وتختلف عنها من وجه آخر. وهي قاعدة حروف بولاق المشهورة وقد طبعت بها كتب جمة طبية وتاريخية ودينية ما لا يحصى ولا يعد. وفي شهرة مطبعة بولاق ما يغني عن تعداد فضائلها

واما الذي اصطنع قاعدة تلك الحروف فجماعة من عمالها يومئذ لم نطلع الا على اسم واحد منهم وهو الياس مسابكي من أهل دمشق الشام. وكان في جملة حروف بولاق قاعدة فارسية جميلة أهملت الآن

وأمر بترجمة كثير من الكتب المفيدة في التركية والعربية والفارسية وانشأ الجريدة المصرية الرسمية (الوقائع المصرية) وديوان المهندسخانة وغير ذلك

صفاته ومناقبه

كان محمد علي متوسط القامة عالي الجبهة اصلعها بارز القوس الحاجبي أسود العينين غايرها صغير الفم باسمه كبير الانف متناسب الملامح مع هيبة ووداعة. أبيض اللحية كثيفها مع استدارة وسعة. جميل اليدين منتصب القامة جميل الهيئة ثابت الخطوات منتظمها سريع الحركة. اذا مشى يجعل يديه متصالبتين وراء ظهره غالباً وعلى الخصوص اذا مشى في داره مفكراً في أمر وكذلك كان يفعل بونابرت. وقلما كان يفاخر باللباس فكان لباسه غالباً على زي المماليك يلبس العمامة أو الطربوش. وأبدل

اللباس العسكري في أواخر أيامه بلباس واسع بسيط لا يمتاز به عن بعض اتباعه

وكان يكره التفاخر بالحاشية فلم يكن على بابه الا رجل واحد يخفره . واذا استوى في مجلسه لا يتقلد السلاح بل يجلس وفي يده حقة العطوس والمسبحة يتلاهى بها وكان يحب ألعاب البلياردو والداما ولا يأنف من مجالسة صغار الضباط . واما جلسائه العاديون فالقناصل وكبار السياح وكانوا يحبونه ويحترمونه ويلقبونه بمبيد المماليك أو مصلح الديار المصرية . وكان سليم القلب مع دهاء وسياسة سريع التأثر لا يعرف الكظم فكثيراً ما كان ينقاد بدسائس المفسدين . وكان كريم النفس سخي العطاء وفي



ش ٦٦ : محمد علي باشا بالطربوش

بعض الاحوال مسرفاً . وكان يتفاخر بعصاميته ويرتاح للتكلم عن سابق حياته . وكان محباً للاطلاع ولا سيما على الاخبار السياسية وكان يجل الجرائد ويعتقد تأثيرها في الهيئة الاجتماعية فكانوا يترجمونها له فيطالعها بتمعن

أما هواجسه السياسية فكانت تقلق راحته فلا ينام الا يسيراً وقلما يرتاح في نومه ولا ينفك متقلباً من جانب الى آخر فكان يجعل عند فراشه اثنين من خدمته يتناوبان اليقظة لتغطيته اذا انكشف عنه الغطاء من التقلب . ويقال ان من جملة دواعي ارقه الشهقة المرتجفة التي كانت تتردد اليه كثيراً وكان قد أصيب بها في حملته على الوهابيين على أثر رعب شديد . على ان ذلك الارق لم يكن ليضعف شيئاً من سرعة حركته فكان

يستيقظ نحو الساعة الرابعة من الصباح ويقضي نهاره في المشاغل المختلفة بين مفاوضة مع ذوي شوراه أو مراقبة استعراضات العساكر أو استطلاع أمور أخرى تتعلق بمصالح الامة . وكان بارعاً في الحساب بغير تعلم لانه شرع بتعلم القراءة والكتابة وهو في الخامسة والاربعين من عمره . ويقال انه ابتدأ يتعلم أحرف الهجاء على أحد خدمة حريمه والكتابة على أحد المشايخ وهذا مما يزيده شرفاً وفخراً ويبرهن على ما فطر عليه من قوة الادراك والحذاقة والمقدرة على المهام السياسية . . وكان صارم المعاملة مع لين ورقة وحسن أسلوب . وكان متمسكاً بالاسلام مع احترام التعاليم الاخرى ولا سيما التعاليم المسيحية فكان يقرب اصحابها منه ويعهد اليهم أهم أعماله

ويقال انه كان بالاجمال أباً حنوناً لرعيته وصديقاً مخلصاً ونصيراً مسعفاً لذوي قرباه وأباً حقيقياً لأولاده ولذلك تراه بعد ان أصيب بفقد أكثرهم غلب عليه الحزن حتى أثر في صحته تأثيراً رافقه الى اللحد . أما حبه للرعية فلا يحتاج الى دليل فهذه الديار المصرية عموماً اذا قصرت ألسنة أهلها عن تعداد مآثره ينطق جمادها بمزيد فضله . هذه الترع والجسور والبنايات والشوارع والجنائن . هذه المطابع والمدارس . هذه النظامات الجهادية والملكية والقضائية . هذه الزراعة والفلاحة . هذه شبه جزيرة العرب تردد ما لاقته من نجدته . وقد كان موضع احترام رعيته وذويه حتى الاجانب البعيدين منه وطناً ودياناً ومشرباً وكثيراً ما تقربوا اليه بالنياشين والهدايا اقراراً بفضله على العالم عموماً بتمهيد سبل التجارة بين أوربا والهند على الخصوص

ابراهيم باشا بن محمد علي

ولد سنة ١٢٠٤ هـ وتولى وتوفي سنة ١٢٦٥ هـ

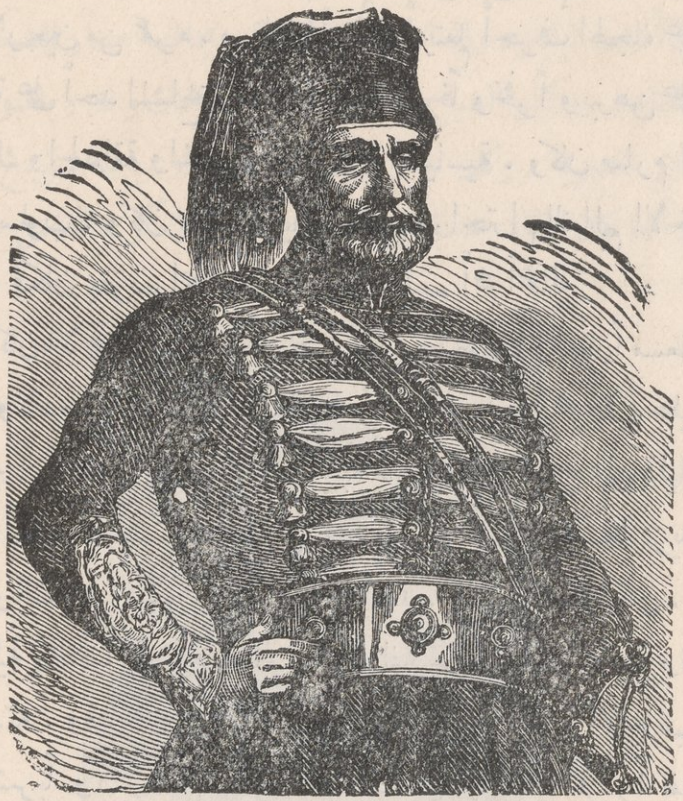

ش ٦٧ : ابراهيم باشا في أواخر أيامه

هو نجل محمد علي باشا وقد تقدم في سيرة أبيه معظم سيرة حياته لأنهما عملا معاً في مصر وكان ابراهيم ساعد أبيه الأيمن في فتوحه وسائر أعماله العسكرية . وُلد في قوله عام ١٢٠٤ هـ ومال من صغر سنه للاعمال الحربية وفيه مواهب أعاظم القواد يشهد بذلك ما أتاه من الاعمال العظمى في مصر والشام والمورة والسودان وغيرها مما فصلناه في ترجمة أبيه . وكان يعرف الفارسية والتركية والعربية وله اطلاع واسع في تاريخ البلاد الشرقية تولى الامارة المصرية بعد تنازل أبيه عام ١٢٦٥ فسار على خطواته سيراً حسناً وان كان في الحقيقة يختلف عنه بمواهبه الاصلية . فقد كان ابراهيم صارم المعاملة صعب المراس شديد الوطأة كما يغلب ان يكون رجال العسكرية . وكان أبوه لين العريكة حسن السياسة ذا دهاء وحكمة . ولم يبق حكم ابراهيم الا ١١ شهراً وتوفي قبل والده

وكان ربع القامة ممتلىء الجسم قوي البنية مستطيل الوجه والانف أشقر الشعر في وجهه أثر الجدري وكان كثير اليقظة قليل النوم . وكان نقش خاتمه «سلام على ابراهيم»

عباس باشا الاول

ولد سنة ١٢٢٨ هـ وتولى سنة ١٢٦٥ هـ وتوفي سنة ١٢٧٠ هـ



ش ٦٨ : عباس باشا الاول

هو عباس باشا بن طوسون باشا بن محمد علي باشا وُلد عام ١٢٢٨ هـ أو ١٨١٣ م وربي أحسن تربية وكان محباً لركوب الخيل فرافق عمه ابراهيم باشا في حملته الى الديار الشامية وشهد أكثر الوقائع الحربية وفي سنة ١٢٦٥ هـ تولى زمام الاحكام على الديار المصرية بعد وفاة عمه ابراهيم وكان على جانب من العلم والمعرفة لأن المرحوم جده كان يحبه كثيراً فاعتنى بتعليمه في مدرسة الخانكاه

ومن مشروعاته المهمة الشروع في انشاء الخط الحديدي بين مصر والاسكندرية وتأسيس المدارس الحربية في العباسية ومد الخطوط التلغرافية لتسهيل سبل التجارة وغير ذلك

وكان له غلام يدعى البرنس ابراهيم الهامي كان على جانب عظيم من الجمال والذكاء

واللطف والمعرفة والعلم زار الاستانة سنه ١٢٧٠ هـ وتشرف بمقابلة السلطان عبد المجيد فأحبه وزوجه بابنته وعمره بنعمه . فرجع الى مصر حامداً شاكراً والمرحوم الهامي باشا هو والد ذات العفاف والعصمة حرم المغفور له توفيق باشا الخديوي السابق ووالدة مولانا الخديوي عباس الثاني

وعباس باشا هو الذي وضع الحجر الاول لمسجد السيدة زينب بيده وقد كان لذلك احتفال عظيم حضره كثير من الاعيان ورجال الدولة وذبحت فيه الذبائح وفرقت الصدقات على الفقراء كميات كبيرة

وفي أيامه كانت بين الدولة العلية والروسيين حروب فبعثت لنجدة الدولة حملة كبيرة سارت عن طريق بولاق في البحر وسار هو بنفسه لوداعها هناك وقبل ركوبها النيل نهض لوداعها فألقى في الجمهور خطاباً بليغاً منشطاً

وتوفي عباس باشا في شوال سنة ١٢٧٠ او يوليو سنة ١٨٥٤ م في قصره بمدينة بنها العسل ثم نقل ودفن في مدفن العائلة الخديوية في القاهرة

سعيد باشا

ولد سنة ١٢٣٧ هـ وتولى سنة ١٢٧٠ هـ وتوفي سنة ١٢٧٩ هـ

هو ابن محمد علي باشا وُلد في الاسكندرية عام ١٢٣٧ هـ (١٨٢٢ م) وكان محباً للعلم بارعاً فيه وعلى الخصوص في اللغات الشرقية والعلوم الرياضية وسلك الابحر والرسم وكان يتكلم الفرنساوية جيداً . تولى زمام الاحكام عام ١٢٧٠ هـ او ١٨٥٤ م بعد وفاة عباس باشا ابن أخيه وكان مؤثراً للعدل والفضيلة مهتماً بالاصلاح الاداري . ومن أعماله المبرورة اتمام الخطوط الحديدية والتلغرافية بين اسكندرية ومصر والشروع في مد غيرها وتنظيم لوائح الاطيان واسترجاعها من المتعهدين الى اربابها . وقد عدل الضرائب فجعلها عادلة ورفع كثيراً من الضرائب التي كان يتظلم منها الرعايا ونزح ترعة المحمودية وفي أيامه تمت معاهدة ترعة السويس وقد نشطها تنشيطاً كبيراً واقام على طرفها الشمالي مدينة حديثة دعيت باسمه وهي بورت سعيد وغرس الاشجار في طريق المنشية

وفي السنة الثانية من توليه على مصر وضع الحجر الاول لأساس القلعة السعيدية عند رأس الدلتا فيما بين القناطر الخيرية تداعت أركانها الآن وقد عثرنا على قطعة فضية مستديرة قطرها قيراطان ونصف على أحد وجهيها رسم النيل عند تفرعه والقناطر

الخيرية يليها على الجانبين برجا القناطر وبينهما عند رأس الدلتا القلعة السعيدية وكل ذلك في أجمل ما يكون من الرسم . وعلى الوجه الآخر كتابة تركية تفيد « ان المغفور له سعيد باشا بن محمد علي باشا المشهور قد وضع أساس القلعة السعيدية وما يليها من الاستحكامات بيده في يوم الأحد ٢٣ جمادى الاخرة عام ١٢٧١ هـ لأجل حماية الديار المصرية » هذا نصها التركي :



ش ٦٩ : سعيد باشا

« قواله لى مشهور محمد على صلبندن بيك ايكيبوز اوتوز يدى سنه هجريه سنده اسكندريه ده دنيايه كلوب يتمش سنه سى شوال المكرمنده خطه جسيمه مصره حكمى جارى اولان محمد سعيد محافظه ام دنيا ايجون اشبو استحكامات قويه يه بيك ايكيبوز يتمش بر سنه سى جمادى الثانينك يكرمي اوجنجى دوشنبه كونى ومولودينك اوتوز درنجى سنه سى كندى يديله وضع اساس ايتمشدر »

وفي أيامه ثارت مديرية الفيوم على الحكومة فبعث اليها واخمد الثورة فهدأت الاحوال . ولما اختتن نجله طوسون اطلق كل من كان في السجون من المجرمين حتى

القاتلين . وفي أيامه اعطيت بلاد السودان بعض الامتيازات وتولى عليها البرنس حليم باشا حكمداراً . وفي عام ١٢٧٦ هـ او ١٨٥٩ م توجه لزيارة سوريا فمكث في بيروت ثلاثة ايام ونزل ضيفاً كريماً على وجهاء المدينة وكان في اثناء مروره في الطرقات ينثر الذهب على الناس

وفي عام ١٢٧٨ هـ او ١٨٦١ م توفي المغفور له السلطان عبد المجيد وتولى السلطان عبد العزيز . وفي يوم السبت ٢٦ رجب عام ١٢٧٩ هـ او ١٧ يناير ١٨٦٣ م توفي سعيد باشا في الاسكندرية ودفن فيها

اسماعيل باشا

ولد سنة ١٨٣٠ وتولى سنة ١٨٦٣ وخلع سنة ١٨٧٩ وتوفي سنة ١٨٩٥



ش ٧٠ : اسماعيل باشا

(ترجمة حاله) هو اسماعيل باشا بن ابراهيم باشا بن محمد علي باشا الكبير . وكان لوالده ثلاثة أولاد ذكور اكبرهم البرنس احمد (وُلد عام ١٨٢٥) ثم البرنس اسماعيل

(وُلد عام ١٨٣٠) ثم البرنس مصطفى (وُلد عام ١٨٣٢) وكان البرنس احمد من نوابغ الزمان ذكاء وفطنة كثير الشبه بوالده شكلا وأخلاقاً ولكنه توفي في أثمن سني حياته بين الشباب والكهولة فاصبح صاحب الترجمة كبير أبناء ابراهيم

وربي اسماعيل باشا في حجر والده وتعلم وتثقف بحياطة جده لان جده رحمه الله كان قد أنشأ لاولاده الصغار وأولاد أولاده الكبار مدرسة خصوصية في القصر العالي فيها نخبة من مهرة الاساتذة فتلقى صاحب الترجمة فيها مبادىء العلوم واللغات العربية والتركية والفارسية ونذراً يسيراً من الرياضيات والطبيعيات . فلما بلغ السادسة عشرة من عمره بعث به جده مع ولديه المرحومين البرنسين حليم باشا وحسين بك والمرحوم البرنس احمد باشا مع ارسالية فيها نخبة من شبان مصر الاذكياء الى مدرسة باريس يتولى رياستهم وجيه ارمني اسمه اصطفان بك . فقضوا في تلك المدرسة بضع سنوات تلقوا بها العلوم العالية ثم عادوا الى مصر الا حسين بك فان المنية أدركته هناك . ومن العلوم التي تلقاها اسماعيل اللغة الفرنساوية والطبيعيات والرياضيات وخصوصاً الهندسة وعلى الاخص فن التخطيط والرسم . وهذا هو سبب شغفه بعد ذلك بتنظيم الشوارع وزخرفة البناء

ولما عادت الارسالية كان عباس باشا الاول والياً على مصر فمكث اسماعيل معه على صفاء ومودة حتى وقع بين عباس باشا وسعيد باشا نفور مبني على اختلاف في اقتسام التركة وانحاز سائر افراد العائلة الخديوية الى سعيد وفي جملتهم اسماعيل . فساروا كافة الى الاستانة ورفعوا دعواهم الى جلالة السلطان فصدرت الارادة الشاهانية بانفاذ المرحوم فؤاد باشا الصدر الاعظم وكان يومئذ فؤاد افندي وجودت افندي وهو جودت باشا المؤلف الشهير الى مصر . فأتيا وسوّيا الخلاف وتصالح افراد هذه العائلة الكريمة فعادوا الى مصر الا اسماعيل فانه بقي في الاستانة وتعين عضواً في مجلس أحكام الدولة العلية

وفي سنة ١٨٥٤ توفي عباس باشا الاول وتولى عمه سعيد باشا فعاد صاحب الترجمة الى مصر فولاه عمه المشار اليه رياسة مجلس الاحكام فاهتم بشأنه أعظم اهتمام ونظمه على مثال مجلس أحكام الدولة العلية

وفي عام ١٨٦٣ توفي المغفور له سعيد باشا فأفضت ولاية مصر الى اسماعيل باشا وهو خامس ولاتها من السلالة المحمدية العلوية فأخذ منذ تبوئه الاحكام في رفع شأن هذه الديار واعادة رونقها الذي كان لها في عهد محمد علي باشا فأطلق يده في النفقة

لتنظيم الشوارع وتشييد الابنية وانشاء المشروعات النافعة على أنواعها مما سيأتي تفصيله غير مبال بما قد يجر اليه ذلك من الضيق

وكانت ولاية مصر تنتقل في الاسرة الخديوية الى من يختاره جلالة السلطان الاعظم بقطع النظر عن علاقته بالوالي السابق . وكان ولاة مصر يلقبون بالعزيز أو الوالي او الباشا واذا لقبوا أحياناً بالخديوي فانما يكون ذلك على سبيل التجمل والتفخيم أما اسماعيل باشا فهو اول من نال رتبة الخديوية ولقب الخديوي فأصبحت ولاية مصر ارثاً صريحاً في نسله ينتقل منه الى أكبر أولاده ومنه الى أكبر أولاده وهكذا على التعاقب . وهاك أهم نصوص الفرمان المؤذن بذلك الصادر في ١٢ جمادى الاولى سنة ١٢٩٠ هـ الموافق ٨ يوليو عام ١٨٧٣

الفرمان الخديوي

« ان كيفية وراثة الحكومة المصرية المقررة في فرماننا الصادر ثاني ربيع الآخر عام ١٢٨٥ هـ قد غيرت على وجه ان تنتقل الخديوية من متبوئي كرسيها الى بكر أبنائه ومن هذا الى بكر أبنائه أيضاً وهلم جرًّا علماً بأن ذلك أدنى الى المصلحة واشد ملاءمة لاحوال البلاد المصرية . واختصاصاً لك بانعطافي الذي صرت له أهلاً بحسن سعيك واستقامتك واجتهادك وأمانتك واثباتاً لذلك اجعل قانون الوراثة لخديوية مصر ومتعلقاتها وما يتبعها من البلاد وقائمقامية سواكن ومصوّع وتوابعهما كما تقدم بيانه . بحيث تكون الولاية لبكر أبنائك ثم لبكر أبنائه من بعده . فاذا لم يرزق من تولى الخديوية ولداً ذكراً كانت الولاية من بعده لاكبر اخوته أو لاكبر بني أخيه الاكبر كما تقرر . ولا تكون هذه الوراثة لابناء البنات . ولاجل تأييد هذه الاحكام ينبغي أن تكون الوصاية في حال كون الوارث قاصراً على الصورة الآتية وهي :

« اذا توفي الخديوي وكان كبير ولده قاصراً أي غير بالغ من العمر ثماني عشرة سنة يكون هذا القاصر بالحقيقة خديوياً بحق الوراثة فيصدر اليه فرماننا بوجه السرعة . واذا كان الخديوي المتوفي قد نظم قبل وفاته أسلوباً للوصاية وعين كيفيتها وذوي ادارتها بصك مثبت بشهادة اثنين من رؤساء حكومته فأولئك الاوصياء يقبضون اذ ذاك على أزمة الاعمال عقب وفاة الخديوي . ثم ينهون بذلك الى الباب العالي فيثبتهم في مناصبهم . ولكن اذا توفي الخديوي بغير وصية وكان ابنه قاصراً فمجلس الوصاية عند ذلك يؤلف من متولي ادارة الداخلية والحربية والمالية والخارجية والحقانية وقائد العسكر ومفتش المديريات . فيجتمع هؤلاء الذوات وينتخبون

للخديوي وصياً باجماع الرأي أو بأغلبيته فاذا تساوت الآراء لاثنين من المنتخبين كانت الوصاية لارفعهما رتبة باعتبار الترتيب السابق من الداخلية فما بعدها . ويشكل مجلس الوصاية من الباقين فيباشرون جميعاً أمور الخديوية ويعرضون ذلك لسلطنتنا السنية ليصدق عليه بالفرمان الشريف . وكما انه لا يجوز تبديل الوصي وتغيير هيئة الوصايا قبل انتهاء مدتها في الصورة الاولى اي فيما اذا كان تنظيمها بحكم وصية الخديوي المتوفى فكذلك لا تغير في الصورة الثانية . وأما اذا توفي الوصي او أحد اعضاء مجلس الوصاية في خلال تلك المدة فينتخب بدل الاول احد اعضاء المجلس وبدل الثاني احد ذوات المملكة . وبمجرد بلوغ الخديوي القاصر ثماني عشرة سنة يكون راشداً فيباشر ادارة أمور الخديوية وذلك مما تقرر لدينا واقتضته ارادتنا السنية

« ولما كان تزايد عمارة الخديوية المصرية وسعادة حالها ورفاهة سكانها من أهم الامور لدينا وكانت ادارة المملكة المالية ومنافعها المادية المتوقف عليها تكامل وسائل الراحة وتوفر أسباب السعادة عائدة على الحكومة المصرية رأينا أن نذكر كيفية تعديل الامتيازات وتوضيحها على شرط بقاء جميع الامتيازات الممنوحة سابقاً للحكومة المصرية . وذلك انه لما كانت ادارة المملكة الملكية والمالية بجميع فروعها وأحوالها ومنافعها عائدة بالحصر على الحكومة ومتعلقة بها وكان من المعلوم أن ادارة أي مملكة وحسن انتظامها وتزايد عمرانها وسعادة سكانها مما لا يتم الا بالتوفيق والتطبيق بين الادارة العمومية والاحوال والموقع وأمزجة السكان وطبائعهم فقد منحناكم الرخصة المطلقة في وضع القوانين والنظامات الداخلية حسب الحاجة واللزوم . ولاجل تسهيل تسوية المعاملات سواء كانت من قبل الرعية أو من قبل الحكومة مع الاجانب ولتوسيع نطاق الصناعة والحرف وتوفير أسباب التجارة منحناكم أيضاً الرخصة التامة في عقد المشاركات وتجديد المقاولات مع مأموري الدول الاجنبية في أمور المملكة الداخلية وغيرها على شرط أن لا يكون ذلك موجباً للاخلال بمعاهدات الدول السياسية

« ولكن خديوي مصر حائزاً لحق التصرف المطلق في الامور المالية قد أعطيت له الرخصة في عقد القروض من الخارج بغير استئذان عندما يجد لذلك لزوماً على شرط أن يكون القرض باسم الحكومة المصرية . وبما أن أمر المحافظة على المملكة وصيانتها من الطوارق (وهو أهم الامور وأحوجها الى العناية) من أقدم الوظائف المختصة بخديوي مصر قد منحناه الاذن المطلق بتدارك أسباب المحافظة وتنسيقها على

مقتضى ضرورات الزمان والحال وبتكثير أو تقليل عدد العساكر المصرية الشاهانية حسب اللزوم بغير تقييد ولا تحديد . وأبقينا كذلك لخديوي مصر امتيازه القديم بمنح الرتب العسكرية الى رتبة ميرالاي والملكية الى الرتبة الثانية على شرط أن تكون المسكوكات المضروبة في مصر باسمنا الشاهاني وتكون أعلام العساكر البرية و البحرية في القطر المصري كأعلام عساكرنا السلطانية بلا فرق أو تمييز . ولا يجوز لخديوي مصر أن ينشىء البوارج المدرعة بغير استئذان أما سائر السفن والبوارج ففي استطاعته أن ينشئها متى شاء » انتهى

وقد امتاز اسماعيل باشا عن سائر ولاة مصر قبله أنه حبب سكنى الديار المصرية الى الاجانب من جالية أوربا وأميركا وغيرهما بما مهده من وسائل الراحة والطمأنينة مع الاخذ بناصرهم وتأييد مشاريعهم وتنشيطهم وتوسيع نطاق التجارة فتقاطروا اليها أفواجاً وأقاموا فيها على الرحب والسعة لما آنسوه من الكسب الحسن والعيش السهل

وفي عام ١٨٦٩ احتفل اسماعيل باشا بافتتاح ترعة السويس وكان قد بوشر بحفرها على عهد عمه سعيد باشا فحضر ذلك الاحتفال ملوك أوربا أو من يقوم مقامهم . وكان له رنة بلغ صداها أربعة أقطار المسكونة لما أعده فيه اسماعيل من وسائل الزينة مما قد تقصر عنه همم الملوك العظام . وفي جملة ذلك انه بنى الاوبرا الخديوية بالقاهرة لتكون مسرحاً يشاهد فيه ضيوفه صنوف التمثيل وكانت المدة غير كافية لتشييد ذلك البناء فبذل الدرهم والدينار فلم تمض خمسة أشهر حتى تم البناء وسائر معدات التمثيل على ما نشاهده الآن وهو من المسارح التي لا مثيل لها الا في عواصم أوربا العظمى

قناة السويس

ويجدر بنا في هذا المقام أن نأتي على تاريخ هذه القناة من أقدم أزمانها فنقول :

لا يخفى أن الفاصل بين البحرين الابيض والاحمر برزخ السويس وما برح ملوك مصر من عهد الفراعنة يسعون في الوصل بينهما لتسهيل طرق التجارة بين الشرق والغرب ولم يكن الناس اكتشفوا رأس الرجاء الصالح فكان برزخ السويس فاصلا بين الشرق والغرب فاهتم رجال السياسة من الملوك وغيرهم في الوصل بينهما بحيث تجري السفن من الواحد الى الآخر ولو بقناة صغيرة . ولكن القدماء كانوا يعتقدون أن البحر الاحمر أعلى من البحر الابيض المتوسط فخافوا اذا فتحوا ما بينهما أن تطوف الماء وتغرق البلاد فوجهوا عنايتهم الى الوصل بين البحرين بطرق أخرى . ويقال

بالاجمال أن مساعيهم كانت ترمي الى احدى ثلاث طرق وهي (١) الوصل بينهما بواسطة النيل والصحراء (٢) بواسطة النيل وفروعه (٣) بواسطة ترعة مالحة ـ واليك خلاصة السعي في كل منهما :

١ ـ الوصل بين البحرين بالنيل والصحراء

هذه أقدم طرق الايصال بينهما وأول من شرع بها مريرع أحد ملوك العائلة السادسة الفرعونية في القرن السابع والثلاثين من قبل الميلاد وأعمه حنو من العائلة الحادية عشرة . وبعض المؤرخين يذهب الى أن بطليموس فيلاذلفوس هو أول من أوجد هذا الاتصال في القرن الثالث قبل الميلاد ولعل الصواب انه أعاده بعد اهماله

وكان الاتصال المذكور يتم بطريق الصحراء بين برنيس على البحر الاحمر وقفط على النيل بقرب قوص بمصر العليا . فكانت المنقولات تحمل على الجمال أو نحوها من برنيس الى قفط ومن هناك تنقل على مراكب نيلية الى البحر المتوسط عن طريق دمياط أو رشيد . وما زالت هذه الطريق عظيمة الاهمية حتى اكتشفوا رأس الرجاء الصالح جنوبي افريقيا سنة ١٤٩٧ م فانحطت أهميتها ولما فتح خليج السويس كادت تهمل بالكلية لكنها لا تزال تستعمل في بعض الاحوال . وقد أصبح الاتصال الآن بين القصير على البحر الاحمر وقنا على النيل عوضاً عن برنيس وقفط وقد يكون الى قفط ولا تستعمل الا اذا كان المقصود المواصلة بين البحر الاحمر ومصر العليا رأساً

٢ ـ الوصل بواسطة النيل فقط

لا بد قبل الكلام في ذلك من كلمة نقولها في تاريخ فروع النيل لانها الآن غير ما كانت عليه في عصر الفراعنة والبطالسة والرومان . فالنيل الآن ينقسم بقرب القاهرة الى فرعيه الكبيرين فيسيران شمالا يمر الشرقي منهما بينها فميت غمر فسمنود فالمنصورة وينتهي الى البحر المتوسط بالقرب من دمياط . والغربي يمر بمنوف فكفر الزيات فدسوق الى أن يصب في ذلك البحر بالقرب من رشيد. وهذان الفرعان هما الفرعان الوحيدان للنيل الآن وقلما يتفرع منهما غير الترع الاصطناعية

أما في الازمنة الخالية فكانت لهما فروع أخرى كبيرة أكبرها متشعب من الفرع الشرقي . وكيفية ذلك ان هذا الفرع بعد أن يصل الى قرب بنها يسير منه فرع غربي، ينقسم الى عدة فروع تنتهي الى البحر المتوسط بثلاثة تصب عند بحيري المنزلة والبرلس أهمها فرع كبير شرقي يقال له فرع بلوسيوم كان يخرج من الفرع الشرقي قرب بنها ويسير نحو الشمال الشرقي فيمر ببوباستس (تل بسطة) فالصالحية فدفنة الى أن يصب

في البحر المتوسط بالقرب من بلوسيوم (طينة) شمالي الفرما . أما بحر القلزم او البحر الاحمر فكان متصلا بالبحيرة المرة الكبرى بمضيق صالح لسير السفن وكانت هذه البحيرة خليجاً يدعى خليج هيروبوليس نسبة الى مدينة كانت قائمة على مسافة قصيرة من رأسه بالقرب من فيثوم (تل المسخوطة)

والوصل بين البحرين بواسطة النيل يتم بحفر ترعة موصلة بين النيل والبحر الاحمر أما البحر المتوسط فان النيل يصب فيه . وأول من فكر في ذلك سيتي الاول من ملوك العائلة التاسعة عشرة فاراد أن يصل النيل بالبحيرة المرة بترعة . ويظن ارستوتل وسترابو وبلينيوس ان سيزوستريس (رعمسيس الثاني أو الاكبر) هو أول من فعل ذلك في الجيل الرابع عشر قبل الميلاد . وربما كان ظنهم هذا مبنياً على ان هذا الملك هو الذي أسس مدينة فيثوم المتقدم ذكرها فرجحوا انه احتفر اليها ترعة من النيل لريها . وهذه الترعة توصل بين النيل وخليج هيروبوليس فيتم الاتصال المطلوب . أما المعول عليه بالاسناد الى المصادر التاريخية الوثيقة ان أول من أخرج ذلك الى حيز الفعل انما هو الملك نخاو الثاني من العائلة السادسة والعشرين (سنة ٦١٠ ق م) فاحتفر ترعة تنشأ من فرع بلوسيوم عند بوباسيس بالقرب من الزقازيق وتسير فيما يدعى الآن وادي القنال حتى هيروبوليس ويقال ان امتداد هذه الترعة كان ٦١ ميلا من الاميال الرومانية (نحو ٥٧ ميلا انكليزياً)

فلما استولى الفرس على مصر أتمها الملك داريوس (دارا) بن هستاسيس سنة ٥٢٠ ق م وكان المضيق بين هيروبوليس والبحر الاحمر كاد يمتلىء من الرواسب فامر بجرفه وتوسيعه وكان طوله نحو عشرة أميال . ولا تزال آثاره باقية الى هذا العهد بالقرب من شالوف عند الطرف الجنوبي للبحيرة الكبرى وترعة الاسماعيلية . ويشاهد هناك بعض الآثار الفارسية الدالة على صحة ذلك . وكان المعروف اذ ذاك ان البحر الاحمر أعلى من النيل كما تقدم فلم يجسر نخاو ولا داريوس على ايصال ترعتهما هذه الى الخليج تماماً خشية ان يختلط الماءان أو يطوف الملح على العذب . فتمت المواصلة اذ ذاك على هذه الصورة : تسير السفن من البحر المتوسط في فرع بلوسيوم الى بوباستس ومنها في تلك الترعة الى هيروبوليس ومن هذه كانوا ينقلون المحمولات الى مراكب البحر الاحمر على الدواب أو غيرها فكانوا يقاسون في ذلك بعض المشقة . فلما تولى بطليموس فيلاذلفوس وجه اهتمامه الى اصلاح ذلك الخلل سنة ٢٨٥ ق م فاحتفر ترعة موصلة بين هيروبوليس ورأس البحر الاحمر وترعة

أخرى من هيروبوليس الى خليج هيروبوليس ووسع المضيق . فاصبح هناك ترعتان كلتاهما متصلة بالبحر الاحمر واتخذ حواجز واحتياطات أخرى لمنع طغو المياه المالحة على العذبة بحيث يمكن للسفن ان تمر الى الخليج والى البحر الاحمر مع توقي الطغيان . وابتنى عند مصب الخليج في البحر الاحمر مدينة دعاها ارسينوا جعلها محطة بحرية تنتهي اليها المراكب القادمة عن طريق النيل وتقلع منها السائرة في البحر الاحمر

ثم أخذ ماء النيل يتحول عن فرع بلوسيوم شيئاً فشيئاً حتى جف ماؤه فبطلت تلك الترعة . حتى اذا كان الاسلام وفتحت مصر على يد عمرو بن العاص أمره الخليفة بانشاء ترعة يسهل نقل المؤن عليها الى الحجاز فاحتفر قناة دعاها خليج امير المؤمنين فابتدأ بها عند مصر القديمة حيث يبتدىء خليج مصر اليوم فسار بها في ظاهر الفسطاط حتى القاهرة ومنها الى المطرية ومنها الى بوباستس حيث تبتدىء الترعة القديمة ومن بوباستس الى البحر الاحمر . وما زالت تسير السفن في خليج امير المؤمنين الى أيام الخليفة المنصور فأمر بردمه منعاً لامداد العلويين الذين ثاروا في المدينة . وما زال مردوماً الى الآن . ويقال ان الحاكم بأمر الله الفاطمي أمر بحفره سنة ١٠٠٠ للميلاد لتسير فيه السفن الصغيرة ثم أهمل فطمرته الرمال . وظل من آثاره الى عهد غير بعيد الخليج الذي كان يقطع القاهرة من الجنوب الغربي الى الشمال الشرقي وهو المعروف بخليج مصر . كان ينشأ من فم الخليج عند مصر القديمة ويسير نحو الشمال الشرقي وقبل ان يبلغ نظارة المالية ينعطف نحو الشرق الجنوبي حتى جامع السيدة زينب فيعود الى سيره نحو الشمال الشرقي فيمر بجانب بركة الفيل ثم سراي درب الجماميز فتكية الجبانية ثم يقطع شارع محمد علي فيمر بجانب سراي منصور باشا الى ان يقطع السكة الجديدة قرب اتصالها بشارع الموسكي فيمر تاركاً كنيسة اللاتينيين وكنيسة السريان الى يساره وكنيسة الارمن وكنيسة القبط الى يمينه الى ان يصل الى بداية سكة مرجوش فيتركها الى يمينه ثم يقطع سور القاهرة عند باب الشعرية ويسير خارج القاهرة الى شارع الظاهر فيمر تاركا جامع الظاهر الى يمينه حتى يلتقي بترعة الاسماعيلية وهناك ينتهي

وكانت فائدة هذا الخليج قاصرة على ري المدينة وبعض ضواحيها وكانوا يحتفلون بفتحه سنوياً عند وفاء النيل فلما توزعت المياه في القاهرة بالانابيب الى المنازل لم تبق له فائدة فأذنت الحكومة لشركة ترموای القاهرة بردمه ومد خط الترموای فوقه وهو الفرع المعروف بترامواي الخليج الآن

٣ ـ الوصل بينهما بقناة مالحة

وهي الباقية الى الآن نعني قناة السويس . وقد فكر في حفرها الفراعنة ولكنهم خافوا طغيان الماء كما تقدم . وفكر فيه أيضاً المسلمون منذ فتحوا مصر ـ فذكروا ان عمرو بن العاص أراد فتح قناة توصل بين البحرين فمنعه عمر بن الخطاب لئلا يتخذها الروم طريقاً الى الحجاز . وأراد ذلك الرشيد بعده على ان يحفر ترعة مما يلي بلاد الفرما نحو بلاد تنيس بحيث يكون مصب البحر الاحمر في البحر المتوسط كما هو حاله اليوم فشاور وزيره يحيى بن خالد فقال له « اذاً يخطف الروم الناس من المسجد الحرام والطواف وذلك ان مراكبهم تنتهي من بحر القلزم (الاحمر) الى بحر الحجاز فتطرح سراياها مما يلي جدة فيخطف الناس من المسجد الحرام ومكة والمدينة » فامتنع عن ذلك . وربما فكر فيه غيره من ملوك المسلمين ولم يخرجوه الى حيز الفعل

ثم ذهبت دولة العرب وأخذ الافرنج يهبون من سباتهم وسعوا في اكتشاف الطرق التجارية ـ وكانت التجارة بين اوربا والمشرق في الاجيال الاخيرة محصورة على نوع ما في فينيسيا (البندقية) وكان الفينيسيون ابرع الناس فيها وأكثرهم اشتغالاً بالاسفار بين البحرين عن طريق مصر . فلما اكتشف رأس الرجاء الصالح تحولت تلك التجارة الى يد البرتغاليين فشق ذلك على الفينيسيين فاهتموا بانشاء ترعة توصل بين البحرين فخابروا سلطان مصر إذ ذاك (قنسو الغوري) وما زالت المخابرات بهذا الشأن دائرة حتى الفتوح العثماني سنة ١٥١٧ م فبطلت وأهمل المشروع . فلما كانت الحملة الفرنساوية اهتم نابليون بونابرت بذلك الاتصال بواسطة برزخ السويس فاستكشف البرزخ ومعه المهندس الشهير موسيو لابير سنة ١٢١٣ هـ او ١٧٩٨ م وتفحصاه تفحصاً مدققاً فزعم لابير ان البحر الاحمر يعلو المتوسط ٣٠ قدماً فعدل عن فتح ترعة موصلة بين البحرين رأساً وقدم التقرير الآتي ويتضمن أفضل ما رآه من الطرق :

(١) الاتصال بواسطة النيل وفروعه وذلك بترعة من الاسكندرية الى الرحمانية على فرع رشيد . وفي النيل من هناك الى القاهرة وبخليج امير المؤمنين من القاهرة الى البحيرة المرة حيث يقام حواجز . ومن هناك الى السويس بترعة مالحة

(٢) الوصل بين البحرين رأساً بان تحفر ترعة بين السويس والبحيرة المرة وترعة اخرى بين البحيرة المرة وبلوسيوم . الا ان هذا التقرير لم يباشر تنفيذه قبل ان قضى على تلك الحملة بالانسحاب من مصر

وفي سنة ١٢٥٥ هـ أو ١٨٣٧ م أنشأت شركة البواخر الشرقية خطاً تجارياً بين الهند وانكلترا عن طريق برزخ السويس بأن تأتي المنقولات في البحر المتوسط الى أول البرزخ فتنقل في البر الى السويس ومنها في البحر الاحمر الى الهند وغيرها

وفي سنة ١٢٦٤ هـ أو ١٨٤٦ م تعينت لجنة مختلطة للنظر في تقرير لاير فقررت أن الفرق بالارتفاع بين البحرين لا يعبأ به الا أنها انحلت ولم تصل الى نتيجة وتركت ذلك الى أحد أعضائها الموسيو تالابوت فكان من رأيه تتبع الترعة القديمة من السويس الى تل بسطة (قرب الزقازيق) رأساً واحتفار ترعة من هناك الى رأس الدلتا حيث القناطر الخيرية الآن فتقام لها قناطر تسير عليها مياه تلك الترعة الى البر الغربي ومن هناك تتم الترعة الى الاسكندرية . فكأنه يريد ايصال البحرين بترعة تمر بين السويس والاسكندرية وتقطع رأس الدلتا فلم يصادف مشروعه استحساناً لما كان يحول دون ذلك من المشاق . ثم قدم الخواجات بارولت تقريراً من مقتضاه أن يوصل البحر الاحمر ببحيرة المنزلة الى دمياط ثم يقطع النيل وتتم الترعة الى رشيد فيقطع فرع رشيد أيضاً وتوصل الترعة الى الاسكندرية فلم يصادف هذا نجاحاً أيضاً لمشابهته بمشروع تالابوت

وفي سنة ١٢٧١ هـ أو ١٨٥٥ م اهتم لينان بك وموجل بك تحت ادارة الموسيو دلسبس في أمر هذه المواصلة بعد أن حصل هذا الاخير على البراءة في ذلك من سعيد باشا والي مصر اذ ذاك فأقروا على وجوب فتح ترعة في خط مستقيم بين السويس وبلوسيوم مارة في البحيرات المرة فبحيرة التمساح فالمنزلة . وأن تتصل هذه الترعة من طرفيها بحواجز عند التقائها بالبحرين . وأقرّا أيضاً على احتفار ترعة عذبة من بولاق مصر توصل المياه الى بلوسيوم . فعمل الموسيو دلسبس تقريراً في ذلك وعرضه سنة ١٨٥٦ على لجنة دولية مؤلفة من نواب دول أوستريا وانكلترا وفرنسا وايطاليا وهولندا وبروسيا واسبانيا فادخلت فيه تعديلات من مقتضاها أن تنتهي تلك الترعة من طرفها الشمالي في نقطة على مسافة ١٧ ميلاً ونصف الى الغرب من بلوسيوم حيث بورت سعيد الآن وسبب ذلك أن مياه البحر المتوسط هناك عمقها بين ٢٥ و ٣٠ قدماً على مسافة ميلين من الشاطىء أما عند بلوسيوم فلا تبلغ هذا العمق الا على مسافة خمسة أميال . وأن تقفل الحواجز عند طرفي الترعة . وتم الاتفاق على ذلك وأخذوا في العمل وانتهى حفرها في ١٩ نوفمبر سنة ١٨٦٩ في زمن الخديوي اسماعيل فاحتفل

بفتحها احتفالا عظيماً حضره ملوك أوربا أو مندوبوهم كلف مصر نحو مليون جنيه

القناة والحكومة المصرية

تمّ انشاء هذه القناة بعقود مبرمة بين الحكومة المصرية والشركة التي أنشأتها . فأول عقد ابرم في ٣٠ نوفمبر سنة ١٨٥٤ بين سعيد باشا والي مصر وبين فردينان دلسبس صاحب المشروع وأذن له بمصادقة السلطان عبد المجيد بتشكيل شركة من متمولي العالم لجمع المال اللازم لحفر القناة الموصلة بين البحرين ويكون لها حق الانتفاع بريعها ٩٩ سنة من يوم فتحها . وانه بعد انقضاء المدة المذكورة تحل الحكومة محل الشركة فيأول اليها جميع حقوقها وتصير الترعة وما يتبعها من الابنية ملكاً لها الا الادوات والاثاث فانها تدفع أثمانها . وتعهد سعيد باشا في ذلك العقد أن يشارك الشركة هو وحكومته لاخراج هذا المشروع لحيز الوجود . وتعهد في لائحة صدرت بعد سنتين أن يكون أربعة أخماس الفعلة الذين يشتغلون في حفر القناة من المصريين واشترطت أشياء أخرى لمصلحة الشركة

وتعهدت الشركة من الجهة الاخرى أن تنجز العمل في ست سنوات وأن تتكفل هي بالنفقات اللازمة وان القناة تكون طريقاً حراً لكل طارق بلا تفريق بين الدول أو الامم وأن يكون للحكومة المصرية ١٥ في المئة من صافي الربح ولها أن تشتري من أسهم الشركة المقدار الذي تريده

واضطرت الحكومة سنة ١٨٦٦ الى عقد وفاق ثالث مع الشركة يقضي على الحكومة بغرامة ـ وذلك ان السلطان عبد العزيز اعترض على تعهد سعيد باشا بتشغيل المصريين في القناة رغم ارادتهم واعتبر ذلك من قبيل السخرة الجبرية وهي تخالف الحرية الشخصية فاضطر اسماعيل باشا وهو الخديوي يومئذ أن يدفع للشركة غرامة مقدارها مليون ونصف من الجنيهات

ابتدأت الشركة بالحفر سنة ١٨٥٩ واعلنت الاكتتاب باسهمها فاشترت الحكومة المصرية على عهد سعيد باشا ١٧٧٦٤٢ سهماً وذلك يعدل نحو ٤٤ في المئة من رأس مال الشركة واشترت فرنسا ٢٠٧١٦٠ سهماً أي نحو ٥٢ في المئة ولم تشتر انكلترا الا ٨٥ سهماً

ففتحت القناة للملاحة سنة ١٨٦٩ وبيد الحكومة المصرية ٤٤ في المئة من أسهمها ثم كان ما سيأتي ذكره من تهور اسماعيل في النفقات على البلاد وعلى نفسه واضطر للاموال فجعل يبدد مما في يديه من الاسهم . واحتاج أخيراً الى مبلغ كبير وكان لا يزال

عنده من الاسهم ١٧٦٠٠٠ فتقدمت فرنسا لابتياعها فانتبهت انكلترا لما يترتب على ذلك من تغلب نفوذ فرنسا في ذلك الطريق . فما زالت تسعى حتى ابتاعت تلك الاسهم بمبلغ ٤٠٠٠٠٠٠ جنيه وهي لو بقيت الى اليوم لبيعت بثلاثين مليوناً أو أكثر

وتورط اسماعيل في السخاء فاحتاج الى مال آخر فاقترض مليون جنيه من شركة السنديكات الكبرى ورهن عندها حصة مصر من ارباح القناة أي ١٥ في المئة . فلما اقتضى اسرافه تداخل أوربا في الشؤون المالية المصرية ظهر الموكلين بالبحث والتفتيش ثقل ما تحملته مصر من الديون فوضعوا قانون التصفية وعجزت مصر عن دفع المليون المذكور فتنازلت عن الرهن وتألفت شركة فرنساوية دفعت الدين وقامت مقام مصر في الاستيلاء على حصتها المشار اليها . ويقدرون جملة ما وصلها من ذلك بأربعين مليون جنيه

وكان اسماعيل قبل بيع أسهم القناة قد باع ارباحها لعشرين سنة فلما باع الاسهم لانكلترا سوت مسألة تلك الارباح بأن تسددها الحكومة المصرية بأقساط مقدارها ٢٠٠٠٠٠٠ جنيه كل سنة الى سنة ١٨٩٦

وأرادت الشركة أن تمد أجل امتيازها فعرض المستشار المالي ذلك بصفة مشروع يقضي بأن تزيد الحكومة مدة امتياز الشركة ٤٠ سنة فضلا عن السنين الباقية بحيث يصير آخرها سنة ٢٠٠٨ وتقبض مصر في مقابل ذلك اربعة ملايين جنيه تستولي عليها في أثناء أربع سنوات (من سنة ١٩١٠ — ١٩١٣) ويكون لها من سنة ١٩٢١ حصة من الربح تبدأ بأربعة في المئة وتزداد الى ستة فثمانية فعشرة فاثني عشر في المائة الى سنة ١٩٦٩ وهي نهاية مدة الامتياز الاصلية . ومتى دخلت مدة الامتياز الجديد تستولي الحكومة المصرية فيه على خمسين في المئة من أرباح الشركة الصافية . ومتى انتهت هذه المدة سنة ٢٠٠٨ تصير القناة وأبنيتها ملكا لها الا الادوات والاثاث فتدفع قيمتها

ولما نشر المستشار مشروعه طلب الاهلون عقد الجمعية العمومية لاخذ رأيها فيه وفوضت الحكومة اليها الحكم القطعي بشأنه فقررت رفضه

عود الى اسماعيل

وفي السنة الاولى من ولاية اسماعيل حلت ركاب السلطان عبد العزيز في القطر المصري فلاقى ترحاباً جديراً به

وفي عام ١٨٧٢ تعدى الاحباش على حدود مصر مما يلي بلادهم وأسروا بعضاً

من رعايا مصر فبعثت الحكومة المصرية تطلب ردهم فجرت المخابرات فآل ذلك الى حرب جرد فيها اسماعيل حملة لم تنل غرضاً فانتهت الحرب بالصلح . وفي عام ١٨٧٣ شخص رحمه الله الى دار السعادة فاحتفل بقدومه فعاد وقد حاز رضى الحضرة الشاهانية ورجال المابين الهمايوني . وفي تلك السنة احتفل بزواج أنجاله الثلاثة وهم المغفور لهما توفيق باشا الخديوي السابق والبرنس حسن باشا والبرنس حسين باشا احتفالا واحداً تحدث به الناس زمناً طويلا ومما زاد ذلك الاحتفال بهجة انهم نالوا عندئذ رتبة الوزارة الرفيعة معاً

الديون المصرية

ولنأت الآن الى أمر هو أهم الامور المتعلقة بصاحب الترجمة وعليها مدار ما آل اليه أمره — نريد به أمر الديون التي تعاظمت على مصر في أيامه . وايضاحاً لذلك نذكر ملخص تاريخ الدين المصري . فأول من وضع جرثومة الدين المصري المغفور له سعيد باشا عام ١٨٦٢ وقدره الاسمي ٣ ٢٩٢ ٨٠٠ جنيه بفائدة ٧ بالمائة وفي السنة التالية تولى صاحب الترجمة تخت الحكومة المصرية فأخذ في البذل والانفاق في التشييد والبناء وغير ذلك حتى زادت النفقات على الدخل . فكان اذا أراد عملا جنح الى الاستقراض لا يبالي بعاقبة ذلك حتى بلغت ديون مصر نحو مئة مليون جنيه فأصبحت حملا ثقيلا على الخزينة المصرية وعلى أهالي البلاد لانه كان يضرب الضرائب الفادحة ليفي منها فائدة تلك الديون ويستخدم العنف في تحصيلها من الاهالي حتى آل الامر الى مداخلة الدول الاجنبية للمحافظة على أموال رعاياها أصحاب الديون

فتخابرت الدول وتشاورت في أحسن الوسائل لضمان تلك الاموال واستهلاكها فألفت لجنة دولية مشتركة سموها صندوق الدين العمومي صدر الامر العالي بتشكيله في ٢ مايو عام ١٨٧٦ وورد في ذلك الامر ان هذا الصندوق قد انشيء لتأمين أرباب الديون على ديونهم واستلام ما يستحق لهم من الفوائد وغيرها وان الحكومة لا يجوز لها تجديد قرض الا بالاتفاق مع صندوق الدين وان الدعاوي التي يتراءى لصندوق الدين رفعها على الحكومة تنظر في المجالس المختلطة

وكانت الديون المصرية قسمين دين الحكومة ودين الدائرة السنية فضموهما في ٧ مايو من تلك السنية الى دين واحد فبلغ قدره ٩١ مليون جنيه وسموه الدين الموحد بفائدة ٧ بالمائة ويتم استهلاكه في ٦٥ عاماً . ثم رأى اسماعيل باشا ان توحيد الدين على هذه الصورة لا يتيسر له اتمامه فأصدر في ١٨ نوفمبر منها أمراً يقول فيه ان

تصدر الحكومه المصرية عليها سندات بمبلغ ١٧ مليون جنيه تكون ممتازة برهن خصوصي هو السكة الحديدية المصرية وميناء الاسكندرية وفائدته ٥ بالمائة وسماه الدين الممتاز

على ان كل هذه الوسائل لم تكن كافية لاقناع الدول لان الحكومة لم تكن تقوم باستهلاك الديون حسب الشروط فعينت الدول عام ١٨٧٨ لجنة مالية مختلطة لمراقبة حسابات الحكومة المصرية فرأت فيها عجزاً مقداره مليون ومائتا ألف جنيه فتنازل اسماعيل باشا عن املاكه الخاصة واملاك عائلته للحكومة وهي التي تعرف باملاك الدومين وتقرر في تلك السنة استقراض ثمانية ملايين جنيه ونصف وجعلوا املاك الدومين رهناً لها وهذا هو الدين المعروف بدين روتشيلد

اقالته

وكانت اعمال الحكومة المصرية تجري بمقتضى ارادة الخديوي رأساً اما بعد مداخلة الاجانب باحوال المالية فلم يرَ اسماعيل بدًّا من جعل حكومته شورية فشكل مجلس النظار برياسة نوبار باشا وصادق على تعيين ناظرين احدهما انكليزي وهو المستر ولسن للمالية والآخر فرنساوي وهو المسيو بلينير للاشغال العمومية . فرأى مجلس النظار ان يقتصد شيئاً من نفقات الجند فرفت جانباً منهم فثار المرفوتون وجاء جماعة منه وفيهم ٤٠٠ ضابط الى نظارة المالية وامسكوا بنوبار باشا والمستر ولسن وطلبوا اليهما دفع ما تأخر لهم من رواتبهم وخاطبوهم بعنف وشدة حتى علت الضوضاء وكادت تأول الى ثورة لولا ان اقبل اسماعيل باشا وخاطب الجند ووعدهم وأمر بانصرافهم اما هم فلما رأوه ذعروا وكأنه جاءهم برقية أو سحر فانكفأوا راجعين . والمظنون ان ذلك حصل بالتواطؤ من قبل وهي أول ثورة عسكرية حدثت في هذا العهد

ثم استقال الوزيران نوبار ورياض تخلصاً من عبء التبعة لما آنسوه في اعمال الخديوي من الخطر فشكل مجلساً آخر برياسة ابنه توفيق باشا (الخديوي الاسبق) على ان ذلك لم يقلل شيئاً من القلاقل لأن الداء لم يكن في المجلس ولكنه كان في مقاصد اسماعيل لأنه استعظم اغلال يديه بمجلس فيه ناظران أجنبيان فقلب هيئة ذلك المجلس في ٧ ابريل عام ١٨٧٩ وأخرج الناظرين الاجنبيين وعهد برياسة المجلس الى المرحوم شريف باشا فعظم ذلك على دولتي انكلترا وفرنسا لأنهما اعتبرتا تلك المعاملة اهانة لهما فعمدتا الى الانتقام فسعتا في ذلك لدى الباب العالي سرًّا وجهراً . وفي ٢٦ يونيو عام ١٨٧٩ صدر الأمر الشاهاني باقالته وتولية المغفور له توفيق باشا

وفي ٣٠ منه سافر اسماعيل باشا من القاهرة الى الاسكندرية ومنها الى اوربا ويقال انه خاطب ابنه توفيق باشا عند سفره قائلا :

« لقد اقتضت ارادة سلطاننا المعظم ان تكون يا أعز البنين خديوي مصر فأوصيك باخوتك وسائر الآل برًّا واعلم اني مسافر وبودي لو استطعت قبل ذلك ان ازيل بعض المصاعب التي أخاف ان توجب لك الارتباك على اني واثق بحزمك وعزمك فاتبع رأي ذوي شوراك وكن أسعد حالاً من أبيك »

وما زال بعد سفره مقيماً في أوربا حتى افضت به الحال الى الاقامة في الاستانة العلية فأقام فيها الى ان توفاه الله فيها في ٦ مارس عام ١٨٩٥ وله من العمر ٦٥ سنة فحملت جثته الى مصر ودفنت فيها

أعماله وآثاره

قلنا ان اسماعيل باشا كان شديد الشغف بتنظيم المدن حتى قيل انه يريد ان يجعل القاهرة تضاهي باريس بالنظام والترتيب فنظم طرقها ووسع واكثر من فتح الشوارع الجديدة وابتناء الابنية الفاخرة كالاوبرا الملوكية والقصور الباذخة في القاهرة والاسكندرية وأعظم تلك الابنية سراي الجيزة وهي مما تقصر عنه همم الملوك حتى ضربت بها الامثال وانشأ المتحف المصري في بولاق ودار الكتب المصرية وهما من اجلّ الآثار وأنفعها . اما المتحف فقد انشأه بأمره ماريت باشا وقبره فيه . وكان المتحف أولاً في بولاق ثم نقل على عهد الخديوي توفيق الى سراي الجيزة ثم نقل في عهد الخديوي عباس الى بناية بنوها له خاصة بجوار قصر النيل

وماريت باشا فرنساوي الاصل وُلد في بولون سيرمير سنة ١٨٢١ ونشأ على حب الآثار المصرية ودرسها . ثم اتفق سنة ١٨٥٠ ان الانكليز انفذوا الى مصر وفداً لغوياً يبحث في مكاتب الديور المصرية عن الكتابات القبطية القديمة فعثروا في دير بوادي النطرون على أوراق كثيرة أرسلوها الى لندن فاقتدى الفرنساويون بهم وكانوا انما يرجون بابحاثهم هذه العثور على حقائق جديدة تتعلق بتاريخ اليونان . وكان ماريت قد اشتهر بينهم بمعرفة هذه اللغة فعينوه في هذه المهمة براتب مقداره ثمانية آلاف فرنك فسافر في ٤ سبتمبر سنة ١٨٥٠ حتى جاء القاهرة فرأى انه لا يستطيع الذهاب الى ذلك الدير أو غيره الا بوصية من بطريرك القبط وكان البطريرك قد غضب من تصرف الوفد الانكليزي لانهم حملوا ما حملوه من الكتب جبراً . وبعد السعي والالتماس رضي أن يكتب الى ماريت كتاب توصية باسم رئيس دير الانبا مقار . على ان ماريت لم

يكن يرجو الحصول على ذلك الكتاب قبل مضي ١٥ يوماً . فلكي لا يضيع فرصة أخذ يتعهد مشاهد القاهرة فسار الى القلعة . وكان ذهابه اليها سبباً لتغيير عظيم في مستقبل حياته لانه أشرف من سورها على ضواحي العاصمة فرأى اهرام الجيزة واهرام سقارة فتاقت نفسه الى زيارتها وقد نسي ما جاء من أجله فركب الى سقارة وتوغل في صحرائها يتوقع العثور على آثار مهمة لقربها من انقاض منف العظمى فوقف يتفرس في تلك الرمال القاحلة فرأى فيها حجراً ناتئاً يشبه رأس الانسان فتأمله فاذا هو رأس



ش ٧١ ماريت باشا مؤسس المتحف المصري

أبي الهول . وكان قد شاهد أمثال هذا التمثال قبلا فلم يهمه ذلك الاكتشاف لغرابته ولكنه توسم منه خيراً لما سبق الى ذهنه مما قرأه في استرابون عن آثار منف وما زال حتى وفق الى اكتشاف السرابيون في تاريخ طويل فصلناه في ترجمته في مشاهير الشرق الجزء الثاني ولما تولى اسماعيل همّ بانشاء متحف للآثار المصرية فلم يجد أولى منه . وتوفي ماريت سنة ١٨٨١

أما دار الكتب المصرية فما زالت في درب الجماميز حتى نقلت الى بناية بنوها لها وللمتحف العربي بباب الخلق تفتخر بها مصر على سائر الامصار الشرقية لما حوته

من الآثار العلمية وبينها جانب كبير من الكتب الخطية التي يعز وجودها

ومن اعمال اسماعيل انه جرّ الماء بالانابيب الى بيوت العاصمة وكان الناس يستقون قبلا بالقرَب والصهاريج وعمم زرع الاشجار في المدن وضواحيها وانار القاهرة بالغاز وتدارك ما ينجم عن الحريق باستجلاب آلات الاطفاء

وهو الذي نظم معظم فروع الادارة على ما هي عليه الآن فقسم القطر المصري



ش ٧٢ : نوبار باشا معين الخديوي اسماعيل في انشاء المجالس المختلطة

الى ١٤ مديرية وعين لها المراكز وأسس مجلس النواب ونظمه . ونظم مجالس القضاء الاهلي والقضاء الشرعي وجعل لكل روابط وحدوداً . ووضع نظام المجالس الحسبية وأنشأ مجلس حسبي القاهرة . وعلى عهده أنشئت المجالس المختلطة بمساعي وزيره نوبار باشا فانفذه سنة ١٨٦٧ الى أوربا مندوباً مفوضاً لمخابرة الدول العظمى في انشاء محاكم مختلطة تقوم مقام المحاكم القنصلية التي كانت مرجع محاكمة الاجانب في ذلك الحين فقضى في سعيه هذا سبع سنوات يتردد في أثنائها بين ممالك أوربا ويفاوض عظماءها

وملوكها والخزينة المصرية مفتوحة بين يديه فانفق أموالا طائلة ولكنه عاد ظافراً غانماً . وقد أراد اسماعيل بتلك المجالس تقليل نفوذ القناصل وحصر التوسط الاجنبي ولكنها كانت سبباً لزيادة النفوذ واتساع دائرته . وكانت مصلحة البريد قبلا شركات أجنبية فانشأ مصلحة البوسطة المصرية وجعلها من المصالح الاميرية كما هي الآن

البريد المصري

كان البريد المصري في زمن محمد علي ينقل على الخيل أو على أيدي السعاة بين القاهرة والاسكندرية ودمياط ورشيد . ولما تكاثر الاجانب شعروا بالحاجة اليه فانشأوا



ش ٧٣ : موتسي بك ـ أول مديري البريد المصري

بريداً افرنجياً تولاه رجل ايطالي سنة ١٨٤٠ وتولاه غيره حتى دخل في خدمته ايطالي آخر اسمه جاكمو موتسي وكان نشيطاً درباً فعمل على توسيع نطاقه فانشأ له نحو سنة ١٨٥٤ فروعاً في دمياط والمنصورة وزفتى ودمنهور ورشيد وطنطا وغيرها

فقامت المناظرة بين البريد الاوربي وبريد الحكومة المصرية ولم تكن الحكومة تستطيع الغاء ذلك البريد احتراماً للامتيازات الاجنبية فسعت في ضم البريدين وجعلت فاتحة ذلك الاتفاق رخصة وقتية أعطتها لصاحبي البريد الاوربي تيتوكين وموتسي

تخولها ادارة البريد بمصر الى عشر سنوات على أن تنقل المراسلات بالسكة الحديدية المصرية مجاناً فكان ذلك فاتحة تنظيم البريد

وتوفي تيتوكين بعد سنتين واستقل موتسي بالعمل وخطر له الرجوع الى بلده فأراد ان يبيع الرخصة لبعض البنوك الافرنجية فاغتنمت الحكومة هذه الفرصة وعرضت على موتسي المذكور ان يعيد البريد للحكومة قبل انتهاء مدة الرخصة ويتولى ادارته بنفسه على شروط رضيها وانضم البريدان سنة ١٨٦٥ وسميا معاً « البوسطة الخديوية » وسمي جاكمو موتسي مديراً عاماً عليها وأنعم عليه بالرتبة الثانية مع لقب بك فصار اسمه موتسي بك وهو أول مديري البريد المصري

وتكاثر قدوم الاجانب الى مصر في عصر اسماعيل وزادت الحركة التجارية زيادة كثيرة وزادت الحاجة الى البريد فانشأ موتسي بك فروعاً له في البلاد والقرى الكبرى في مصر السفلى والعليا وعلى شواطىء البحرين الابيض والاحمر وجعل ديوانه المركزي في الاسكندرية وسن له لائحة وقوانين رسمية وجعل لمراسلاته تعريفة عمومية . وكانت المراسلات تنقل في أول عهد البريد بلا طوابع . فاصطنع موتسي بك طوابع البريد المصري لأول مرة سنة ١٨٦٦ وجعل رسمها في وسطه صورة أبي الهول والاهرام بشكل بيضي وحوله اسم البريد وقيمة الطابع

وما زال البريد المصري مستقلاً عن البرد الافرنجية الى سنة ١٨٦٨ فعقد أول معاهدة في هذا السبيل مع بريد النمسا ثم عقد معاهدة أخرى مع بريد ايطاليا وفي سنة ١٨٧٣ عقد معاهدة ثالثة مع بريد انكلترا وفي السنة التالية (١٨٧٤) دخل البريد المصري في اتحاد البوسطة العام

﴿ المطابع والجرائد ﴾ وحسن اسماعيل مطبعة بولاق وزاد فيها وأمر بترجمة الكتب المفيدة وطبعها ونشرها وأسس معملاً للورق ونشط المطبوعات فلم يكن في القاهرة إلا جريدة الوقائع المصرية تصدر على غير نظام فجعل لها ادارة خاصة بها . وتكاثرت على عهده المطابع والجرائد العربية كجريدة التجارة ومصر والوطن والاهرام والكوكب الاسكندري وروضة الاسكندرية وروضة المدارس واليعسوب ونزهة الافكار وحديقة الابصار وبالجملة فقد كانت للعلم في أيامه نهضة مرجع الفضل بها اليه لأنه كان يحب العلماء ويجيز المجيدين منهم ويأخذ بناصرهم مادياً وأدبياً وكان يشهد الاحتفال بامتحان التلامذة بنفسه ويسلم الجوائز لمستحقيها بيده وقد ينهض عند تقديمها تنشيطاً لهم

﴿ المواصلات ﴾ ولم يكن في القطر المصري يوم توليه الا خط حديدي ممتد بين القاهرة والاسكندرية فأنشأ كثيراً من الخطوط الأخرى الممتدة الى سائر أنحاء القطر شمالاً وجنوباً وشرقاً وغرباً ومد أسلاك التلغراف حتى أوصلها الى السودان وقد بلغت نفقات الخطوط الحديدية والآلات التجارية والعربات والآلات التلغرافية التي أحدثها بين عام ١٢٨١ و ١٢٩٠ هـ ٩٦٥٨٣٢٧ جنيهاً على تقدير المرحوم صالح مجدي بك

﴿ الابنية ﴾ ومن آثاره مدينة الاسماعيلية بناها على قنال السويس وسماها باسمه وجعل فيها الحدائق والقصور وأنشأ المنارات في البحرين الابيض والاحمر وزين حديقة الازبكية بغرس أشجارها وتسويرها ورتب فيها الموسيقى وبنى بنايات كثيرة



ش ٧٤ : سوق الرقيق في الخرطوم ـ تاجر يساوم على جارية

بالقرب من طره على طريق حلوان لمعامل البارود والاسلحة الصغيرة أنفق على بنائها مبالغ كبيرة ولكنه لم يستعملها . وبنى ليمان الاسكندرية والحمامات المعدنية في حلوان ولولاها لم تعمر حلوان وبنى المرصد بالعباسية وكثيراً من معامل السكر في سائر أنحاء القطر هذا فضلاً عن الترع الكثيرة والجسور الهائلة . ومن أشهر تلك الترع الابراهيمية بالصعيد والاسماعيلية بين القاهرة والسويس . ومن أعظم الجسور كبري

قصر النيل الموصل بين القاهرة والجزيرة وبنى حوضاً لترميم السفن في السويس

ومما تمّ على يده من الاعمال العظيمة ابطال تجارة الرقيق واتمام فتح السودان واخضاعها فافتتح مملكة دارفور عام ١٢٩١ هـ وما بعدها حتى بلغت جنوده الدرجة الرابعة من العرض وراء خط الاستواء . وعني في تحسين أحوال السودان فمهد شلال عبكه . وفتح سدًّا كبيراً جنوبي مديرية فشوده طوله ستون ميلاً كان يعيق مسير السفن في النيل الابيض فتسهلت طرق التجارة كثيراً . ومن مآثره تسهيل اكتشاف ما غمض من قارة أفريقيا بمد اصحاب الخبرة كما سيأتي في مقدمة الكلام عن الحوادث السودانية

النهضة العلمية في أيامه

وقد علمت ما كان من رواج العلم في زمن محمد علي ثم أصابته صدمة في زمن عباس وسعيد . والاول حالما تولى اقفل المدارس كلها إلا واحدة سماها المدرسة المفروزة لتخريج الضباط البرية والبحرية – حتى مدرسة الطب فانه أبدلها بمدرسة بسيطة لاخراج الاطباء للجيش فقط . وكان يختار من تلامذة هاتين المدرستين جماعة يرسلهم الى اوربا لاتمام دروسهم كما كان يفعل جده محمد علي

وجاء بعده سعيد باشا ولم يكن أكثر رغبة من سلفه في التعليم وكان مع ذلك متقلباً ينشىء المدارس ثم يأمر باقفالها ثم يفتحها ويقفلها على ما يبدو له أو تمس الحاجة اليه أو تبعث الحالة عليه . وكان عباس الاول لما أقفل المدارس استبقى ديوانها فأجهز سعيد باشا على ما بقي وحل ذلك الديوان وما زال محلولاً حتى أعاده اسماعيل

تولى اسماعيل باشا سنة ١٨٦٣ وليس في مصر الا مدرسة ابتدائية ومدرسة ثانوية ومدرسة حربية ومدرسة طبية صيدلية . وكانت هذه المدارس في حالة يرثى لها من الاختلال والتضعضع فأمر بتنظيمها وعهد بذلك الى أدهم باشا وكان قد تولى ديوان المدارس بعد مختار بك سنة ١٨٣٩ الى سنة ١٨٤٩ ففوض اليه احياء التعليم مهما كلفه احياؤه . فأنشأ في ناحية العباسية مدرسة ابتدائية ومدرسة تجهيزية ومدرسة حربية للفرسان والمشاة ومدرسة هندسية ومدرسة للطب . واستقدم للمدرسة الحربية مديراً وأساتذة من أوربا وعهد بالمدارس الاخرى الى أساتذة من الوطنيين المتخرجين في فرنسا . ولو أمعنت النظر في الاحوال السياسية التي كانت محيطة باسماعيل لرأيته أنشأ هذه المدارس لمثل الغرض الذي أنشأها له جده محمد علي منذ اربعين سنة . لأن عنايته الكبرى كانت متجهة على الخصوص الى المدارس الحربية والى ما يهيىء رجالا

يخدمون حكومته . واقتدى بجده أيضاً في ارسال الشبان الى أوربا لاتمام علومهم

وسهل اسماعيل قدوم الاجانب الى مصر ورغبهم فيها فأنشأوا المدارس على ما يلائم أغراضهم ولكنها عادت بالنفع على الشبيبة المصرية وكثيراً ما كانت الحكومة تنشط هذه المدارس بالرواتب السنوية . وحدث في أيام اسماعيل نهضة أدبية بمن وفد على مصر من رجال الادب من كل الطوائف وأنشئت الصحف وتألفت الجمعيات . فرأى الحال ماسة الى زيادة العناية في التعليم فأنشأ نظارة المعارف العمومية وعهد اليها بتنظيم المدارس



ش ٧٥ : علي باشا مبارك وزير المعارف المصرية

على نمط جديد . فالحقوا مدرسة الحربية بنظارة الحربية وسموا ما بقي من المدارس المدارس « الملكية » تحت نظارة المعارف العمومية وقسموها الى ثلاث طبقات باعتبار درجة التعليم : ابتدائية وثانوية وعليا وأنشأوا مدارس لم تكن من قبل كمدرسة الادارة ثم صارت مدرسة الحقوق ومدرسة دار العلوم ومدرسة الصنائع والفنون في

بولاق ومدرسة المعلمين وأعادوا مدرسة الالسن لتخريج شبان يتولون الترجمة والتحرير في الدواوين . أما التعليم العالي فظل محصوراً في المدرسة التجهيزية وأكثر وزراء اسماعيل عملا في ذلك المرحوم علي باشا مبارك

ولم تمض عشر سنوات من حكم اسماعيل حتى كمل نظام هذه المدارس وعنيت الحكومة بانشاء الكتاتيب في سائر انحاء القطر فبلغ عددها بضعة آلاف وزاد عدد التلامذة على مئة الف وفي جملتها مدارس للبنات . غير ما أنشأه الاجانب من المدارس الخصوصية وأكثرها لجماعة المرسلين من الطوائف النصرانية



ش ٧٦ : السيد جمال الدين الافغاني في موقف الخطابة

وفي عهده تأسست المحافل الماسونية الوطنية وبحمايته تعزز شأن الجمعية الماسونية في مصر وانتشرت مبادئها حتى انتظم في سلكها نجله المغفور له الخديوي الاسبق وجماعة كبيرة من أمراء البلاد ووجهائها

وحدثت في أواخر أيام اسماعيل حركة فكرية وافقت قدوم السيد جمال الدين

الافغاني الى مصر فزادت الحركة . وجمال الدين من كبار الرجال كان له مطمع في الاصلاح السياسي فاتى مصر سنة ١٨٧١ على قصد التفرج بما يراه من مناظرها ومظاهرها ولم تكن له عزيمة على الاقامة بها حتى لاقى صاحب الدولة رياض باشا فاستمالته مساعيه الى المقام واجرت عليه الحكومة راتباً مقداره الف قرش مصري كل شهر نزلاً اكرمته به لا في مقابلة عمل . واهتدى اليه بعد الاقامة كثير من طلبة العلم واستوروا زنده فاورى واستفاضوا بحره ففاض . وحملوه على التدريس فقرأ من الكتب العالية في فنون الكلام الاعلى والحكمة النظرية من طبيعية وعقلية وفي علم الهيئة الفلكية وعلم التصوف وعلم اصول الفقه الاسلامي . وكانت مدرسته بيته فعظم أمره في نفوس طلاب العلوم واستجزلوا فوائد الاخذ عنه واعجبوا بعلمه وأدبه وانطلقت الالسن بالثناء عليه وانتشر صيته في الديار المصرية . ثم وجه عنايته لتمزيق حجب الاوهام عن أنوار العقول فنشطت لذلك الباب واستضاءت بصائر وحمل تلامذته على العمل في الكتابة وانشاء الفصول الادبية والحكيمة والدينية فاشتغلوا على نظره وبرعوا وتقدم فن الكتابة في مصر بسعيه — وكان القادرون على الاجادة في المواضيع المختلفة قليلين

فنبغ من تلامذته في القطر المصري كتبة لا يشق غبارهم ولا يوطأ مضمارهم وأغلبهم أحداث في السن شيوخ في الصناعة وما منهم الا من أخذ عنه أو عن أحد تلامذته أو قلد المتصلين به وقد ترجمناه مطولا في الجزء الثاني من تراجم مشاهير الشرق

وخلاصة القول ان مصر كانت في أيام اسماعيل زاهرة والناس في رغد ورخاء وخصوصاً بعد ارتفاع أثمان الاقطان في أثناء حرب أميركا فان ثمن القنطار الواحد بلغ ١٦ جنيهاً فكان سكان هذا القطر السعيد وفيهم الكاتب والشاعر والتاجر والصانع يتحدثون بمآثره وانعامه وتنشيطه . على ان العقال منهم كانوا لا يغفلون عن ذكر ما كان من اسرافه فوق ما تحتمله حال البلاد وتنبأ بعضهم بمنقلب تلك الحال ووقوع مصر في وهدة الدين وتعرضها لمطامع الدول الاجنبية . والواقع انه لم يترك هذه الديار الا وقد بلغت ديونها زهاء مئة مليون جنيه كما رأيت . وهي لا تزال تئن من وطأتها الى الآن وكان ذلك من أعظم الاسباب لمداخلة الاجانب في ادارة البلاد ومراقبة أعمالها

على اننا لا ننكر ان الاصلاحات التي أجراها ببعض تلك الاموال قد عادت على البلاد بالنفع الجزيل . ولكننا لا نرى انها تعوض الخسارة كلها وزد على ذلك انه لو

أحسن التصرف في النفقات وسار بها سيراً قانونياً لكانت العواقب أحسن كثيراً ولاصبحت مصر في غنى عن كل هذه التقلبات . ويقال ان مقدار الاموال التي دفعت من خزينة الحكومة المصرية بأمره بغير تسمية المدفوع اليه – بمعنى انه كان يرسل الى المالية تذكرة بامضائه يقول فيها ادفعوا الى رافعه المبلغ الفلاني فيدفعونه وهم لا يعلمون مصيره – فقد جمعت هذه المبالغ فبلغت ٨٤ مليوناً من الجنيهات . فاذا صحت هذه الرواية كان هذا المبلغ وحده كافياً لوفاء دين مصر

صفاته

كان اسماعيل باشا ربعة ممتلىء الجسم قوي البنية عريض الجبهة كثيث اللحية مع ميل الى الشقرة أما عيناه فكانتا تتقدان حدة وذكاء مع ميل قليل نحو الحول أو ان احداهما أكبر من الاخرى قليلا

وكان جريئاً مقداماً ذا قوة غريبة على اقامة المشروعات كثير العمل لا يعرف التعب ولا الملل ولا مستحيل عنده . وكان ساهراً على ماجريات حكومته لا تفوته فائتة وأما أعمال الدائرة السنية فقد كان يطلع على جزئيات أعمالها وكلياتها فلا يباع قنطار من الفحم الا بمصادقته

وكان عظيم الهيبة جليل المقام لا يستطيع مخاطبه الا الانقياد الى رأيه حتى قيل على سبيل المبالغة ان الذين يخاطبونه يندفعون الى طاعته بالاستهواء أو النوم المغنطيسي

وكان حسن الفراسة قلَّ أن ينظر في أمر الا استطلع كنهه فاذا نظر الى رجل عرف سرَّه أو تنبأ بمستقبل أمره . ومما يتناقلونه عنه انه ادرك مستقبل احمد عرابي وهو لا يزال ضابطاً صغيراً فأوصى المغفور له الخديوي السابق أن لا يرقيه لئلا يتمكن من بث روحه الثورية فتقود الى ما لا تحمد عقباه

وكان يتكلم الفرنساوية جيداً وهي اللغة التي يخاطب بها الاجانب ويحسن العربية والتركية والفارسية ويحب الفخر والبذخ والابهة وكان منغمساً في الترف مكثراً من السراري والحظايا شديد الوطأة على العامة

ولكنه مع ذلك كان كثير الميل الى تنشيط المعارف ورفع منار العلم . ويؤيد ذلك ان مصر بليت عام ١٨٧٤ م بطغيان النيل فاصابها جهد عظيم فوجه التفاته الى حال المزارعين والتجار فاراد جماعة من تجار الاسكندرية أن يقيموا له تمثالا تذكاراً لفضله فابى وأمر أن يقام بدل ذلك التمثال مدرسة للتعليم

تركته ووصيته

يعسر تقدير تركة اسماعيل تقديراً مدققاً لكثرة فروعها واختلاف جزئياتها وتفرقها في البلاد ولكن المعروف من تركته انه استبدل معاشه قبل مماته باثنين وعشرين الف فدان من الاطيان باع الفين منها للاوقاف العمومية و ١٥٠٠ للجناب العالي فبقي له ١٨٥٠٠ فدان منها ١٢ الف فدان في تفتيش ايتاي البارود وقفها على زوجاته الثلاث في حياتهن ثم يرثها ورثته بعدهن . والباقي وقدره ٦٥٠٠ فدان يقسم على الورثة . وترك غير ذلك مما ورثه عن والده وهو ٥٠٠٠ فدان وهبها لها المرحوم عباس باشا الاول وهي مرهونة و ٩٠٠ فدان وقصراً في حلوان وسراي القصر العالي و ٣٤ فداناً تابعة لها . وما ورثه عن ابنه المرحوم البرنس علي باشا جمالي الذي توفي منذ بضع عشرة سنة وهو ٦٠٠ فدان . وترك في العباسية قصر الزعفران وفي الاستانة قصر ميركون وهو يحتوي على قصرين كبيرين وقصرين صغيرين . وترك فيها أيضاً قناق بايزيد وتقدر قيمة أرضه بثلاثين الف جنيه وأصله للمرحوم البرنس حليم باشا ورثه عن اخته زينب هانم فاخذه جلالة السلطان منه ووهبه للفقيد . فهذه التركة كلها ما عدا سراي الزعفران تقسم على الورثة بعد ايفاء ديونه التي تقدر بنحو ١٨٠ الف جنيه

أما وصيته فانه كان قد أضاف ٤٧٠٠ أو ٤٨٠٠ فدان من أطيانه في أيام ولايته الى الاطيان الموقوفة على أهل قواله وقدرها ١٠ آلاف فدان في كفر الشيخ وجعل لنفسه الشروط العشرة في هذا الوقف بما فيها من حق التغيير والابدال . ثم آلت نظارة هذا الوقف اليه ففصل ٤٧٠٠ فدان التي أضافها اليه عملا بحقه ووقفها على حاشيته كلها ولم يستثن أحداً منهم فرنساوياً كان مثل سكرتيره أو انجليزياً مثل طبيبه أو غيرهما من الاتباع والجواري التي يبلغ عددهن ٤٥٠ جارية عدا ٤٠٠ بيضاء كان قد زوجهن باعيان مصر قبل مفارقته هذه البلاد

وقد أقام صديقه الحميم راتب باشا وكيلا لحرمه وأوصى أن يعطى ١٥٠ جنيهاً شهرياً وأن تعطى حرمه ٥٠ جنيهاً شهرياً وان يضاف راتبها الى راتبه اذا توفيت في حياته ويؤخذ راتبهما كليهما من تفتيش ايتاي البارود

وتأول نظارة وقف قواله بعده الى البرنسس زبيدة هانم بنت محمد علي باشا الصغير ابن محمد علي باشا الكبير . وتأول نظارة وقف القصر العالي الى البرنس عثمان باشا فاضل ولهذا الوقف بيوت ونحو ١٢٠٠ فدان من الاطيان ويبلغ دخله نحو ٥ آلاف

جنيه سنوياً . وقد ترك سراي الزعفران لحرمه الثلاث . وكذلك كل منقولاته وقيمتها غير معلومة

محمد توفيق باشا الخديوي الاسبق

وُلد سنة ١٨٥٢ وتولى سنة ١٨٧٩ وتوفي سنة ١٨٩٢

هو أكبر أنجال المرحوم اسماعيل باشا الخديوي وُلد سنة ١٨٥٢ وأدخله والده مدرسة المنيل وسنه تسع سنوات فدرس فيها اللغة والجغرافيا والتاريخ والطبيعيات والرياضيات واللغات العربية والتركية والفرنساوية والانكليزية وكان ميالا للعلم



ش ٧٧ : محمد توفيق باشا الخديوي الاسبق

من صغر سنه فاحرز منه جانباً أهله لرئاسة المجلس الخصوصي في حياة والده وسنه ١٩ سنة . ثم تقلد نظارة الداخلية ونظارة الاشغال العمومية ورياسة مجلس النظار

ولما بلغ الحادية والعشرين من عمره تزوج بكريمة المرحوم الهامي باشا وهي مشهورة بالجمال والتعقل والكمال . وفي السنة التالية (١٨٧٤) وُلد له بكره (الخديوي السابق)

فسماه عباس حلمي . ثم وُلد البرنس محمد علي سنة ١٨٧٦ والبرنسس خديجة هانم سنة ١٨٧٧ والبرنسس نعمت هانم سنة ١٨٨١

وما زال يتقلد المناصب في عهد المرحوم أبيه حتى قضت الاحوال باقالته كما تقدم في ترجمته . فاستلم رحمه الله أزمة الاحكام في ٢٦ يونيو سنة ١٨٧٩ وجاءه التلغراف من الصدر الاعظم يؤذن بذلك هذا نصه :

« بناء على ان الخطة المصرية هي من الاجزاء المتممة لجسم ممالك السلطنة السنية وان غاية حضرة صاحب الشوكة والاقتدار انما هي تأمين أسباب الترقي وحفظ الامن والعمارة في الممالك وبناء على ان الامتيازات والشرائط المخصوصة الممنوحة للخديوية المصرية مبنية على ما للحضرة الشاهانية من المقاصد المذكورة الخيرية . وبناء على تزايد اهمية ما حصل في القطر المصري ناشئاً عما وقع فيه من المشكلات الداخلية والخارجية الفائقة العادة وجب تنازل والد جنابكم العالي اسماعيل باشا . ثم انه بناء على ما اتصفت به ذاتكم السنية الآصفية من الرشد وحسن الروية على ما ثبتت لدى ملجأ الخلافة الاسمى من ان جنابكم الداوري ستوفقون الى استحصال أسباب الامنية والرفاهية لصنوف الاهالي والى ادارة أمور المملكة على وفق ارادة الحضرة الشاهانية الملوكانية توجهت الارادة العلية بتوجيه الخديوية الجليلة الى عهدة استئهال آصفانيتكم وبناء على الفرمان العلي الشأن الذي سيصدر حسب العادة على مقتضى الارادة السنية السلطانية التي صار شرف صدورها . وبناء على ما كتب في التلغراف الى حضرة المشار اليه اسماعيل باشا من تخليه عن النظر في أمور الحكومة وتفرغه منها بصورة وقوع انفصاله . وقد تحرر تلغراف هذا العاجز لكي يعلن حال وصوله للعلماء والامراء والاعيان وأهل المملكة جميعاً وتباشر من بعده أمور الحكومة . وهذا من التوجيهات الوجيهة الى أثر استحقاق آصفانيتكم لتجري التنظيمات والترقيات مبدأ ومقدمة ويصير تكرير الدعاء بتوفيق الذات الجليلة الفخيمة السلطانية ولذلك صارت المبادرة الى ايفاء لوازم التهنئة لحضرتكم أيها الخديوي المعظم والامر والفرمان على كل حال لمن له الامر افندم »

الامضاء

خير الدين

فصدرت الاوامر باعداد ما يلزم للاحتفال بذلك وجلس سموه في القلعة يستقبل المهنئين من الوزراء والعلماء يتقدمهم نقيب الاشراف ثم القاضي ثم شيخ الجامع الازهر ثم جاء القناصل وبعد ذلك دخل الذوات وأمراء العسكرية والملكية ثم رجال الحقانية

ثم النواب ووجهاء البلاد ثم أرباب الجرائد ثم الموظفون والمستخدمون وغيرهم . ومن جملة من وفد للتهنئة وفد ماسوني جاء بالنيابة عن الشرق الاعظم المصري فقدم عبوديته فنال من سموه عواطف الرضاء عنهم وعن أعمالهم ووعدهم رعاية محافلهم وحمايتها فانصرفوا شاكرين . وبعد ذلك أرسل الجناب الخديوي تلغرافاً الى الباب العالي جواباً على التلغراف المؤذن بارتقائه الى كرسي الخديوية

كيف كانت حالة مصر

لما تولاها توفيق باشا

اقيل اسماعيل ومصر تحت المراقبة المالية وقد فرغت خزينتها من المال وافسدت قلوب جندها على امرائهم حتى كسروا قيد الحرمة بالثورة التي أحدثها اسماعيل . وقد تنافرت قلوب سكان هـذا القطر بسياسة خديويها المعزول فانه أغضب العامة بشدة وطأته عليهم وجعل الاعنياء في خطر على أموالهم وبعث الاجانب على سوء الظن بالحكومة لتأخرها عن دفع ديونهم ولم يتفق الدول على العمل في حفظ حقوقها . وقد اشتد كره العرب للاتراك وخوف الاتراك من الافرنج فلم يكن ثمت مندوحة عن الاستعانة باوربا لتسوية الاحوال واستمرارها

وكان في جملة المشاكل التي خلفها اسماعيل بمصر اضطراب العلائق بينها وبين الباب العالي . وكان الباب العالي قد منح اسماعيل امتيازات أهمها أربعة (١) جعل ولاية العهد في الابنـاء (٢) حق عقد المعاهدات التجارية مع الدول (٣) عقد القروض المالية (٤) زيادة عدد الجند حسب الحاجة . فلما اقيل اسماعيل أراد السلطان الغاء هذه الامتيازات وتصدت للدفاع عنها انكلترا وفرنسا صاحبتا المراقبة على أحوال مصر . وكانت فرنسا تحب قطع علاقة مصر مع الباب العالي أو حلها على الاقل . وأما انكلترا فكانت لا ترى خروج مصر من سيادة الدولة العثمانية . واتفقت الدولتان على بقاء الارث في البكر من الابناء لانه أدعى الى منع الفتن والدسائس ودافعتا عن تفويض مصر في عقد المعاهدات التجارية وعقد القروض . لـكن السلطان أفلح في تحديد عدد الجند فجعله لا يزيد على ١٨٠٠٠ جندي وصدر الفرمان بذلك في ١٤ اغسطس سنة ١٨٨٩ وهذا نصه :

الفرمان بولاية توفيق باشا

« الدستور الاكرم والمعظم الخديوي الافخم المحترم نظام العالم وناظم مناظم الامم مدبر أمور الجمهور بالفـكر الثاقب متمم مهام الانام بالرأي الصائب ممهد بنيان الدولة

والاقبال مشيد أركان السعادة والاجلال مرتب مراتب الخلافة الكبرى مكمل ناموس السلطنة العظمى المحفوف بصنوف عواطف الملك الاعلى خديوي مصر الحائز لرتبة الصدارة الجليلة فعلاً الحامل لنيشانتا الهمايوني المرصع العثماني ولنيشانتا المرصع المجيدي وزيري سمير المعالي توفيق باشا أدام الله تعالى اجلاله وضاعف بالتأييد اقتداره واقباله

« انه لدى وصول توقيعنا الهمايوني الرفيع يكون معلوماً لكم انه بناء على انفصال اسماعيل باشا خديوي مصر في اليوم السادس من شهر رجب سنة ١٢٩٦ هـ وحسن خدامتكم وصداقتكم واستقامتكم لذاتنا الشاهانية ولمنافع دولتنا العلية ولما هو معلوم لدينا ان لكم وقوفاً ومعلومات تامة بخصوص الاحوال المصرية وانكم كفؤ لتسوية بعض الاحوال الغير المرضية التي ظهرت بمصر منذ مدة واصلاحها وجهنا الى عهدتكم الخديوية المصرية المحدودة بالحدود القديمة المعلومة مع الاراضي المنضمة اليها المعطاة الى ادارة مصر توفيقاً للقاعدة المتخذة بالفرمان العالي الصادر في ١٢ محرم سنة ١٢٨٣ هـ المتضمن توجيه الخديوية المصرية الى اكبر الاولاد وحيث انكم اكبر أولاد الباشا المشار اليه قد وجهت الى عهدتكم الخديوية المصرية . ولما كان تزايد عمران الخديوية وسعادتها وتأمين راحة كافة أهاليها وسكانها ورفاهيتهم هي من المواد المهمة لدينا ومن أجل مرغوبنا ومطلوبنا وقد ظهر ان بعض احكام الفرمان العلي الشأن المبني على تسهيل هذه المقاصد الخيرية المبين فيه الامتيازات الحائزة لها الخديوية المصرية قديماً نشأت عنها الاحوال المشكلة الحاضرة المعلومة فلذلك صار تثبيت المواد التي لا يلزم تعديلها من هذه الامتيازات وتأكيدها وصار تبديل المواد المقتضي تبديلها وتعديلها واصلاحها فما تقرر اجراؤه الآن هو المواد الآتية وهي :

« ان كافة واردات الخطة المذكورة يكون تحصيلها واستيفاؤها باسمنا الشاهاني . وحيث ان أهالي مصر أيضاً من تبعة دولتنا العلية وان الخديوية المصرية ملزمة بادارة أمور المملكة والمالية والعدلية بشرط ان لا يقع في حقهم أدنى ظلم ولا تعد في وقت من الاوقات فخديوي مصر يكون مأذوناً بوضع النظامات اللازمة للداخلية المتعلقة بهم وتأسيسها بصورة عادلة . وأيضاً يكون خديوي مصر مأذوناً بعقد وتجديد المشارطات مع مأموري الدول الاجنبية بخصوص الجمرك والتجارة وكافة أمور المملكة الداخلية لأجل ترقي الحرف والصنائع والتجارة واتساعها ولأجل تسوية المعاملات السائرة التي بين الحكومة والاجانب أو بين الاهالي والاجانب بشرط عدم وقوع خلل

بمعاهدات دولتنا العلية البولوتيقية وفي حقوق متبوعية مصر اليها . وانما قبل اعلان الخديوية المشارطات التي تعقد مع الاجانب بهذه الصورة يصير تقديمها الى بابنا العالي . وايضاً يكون حائزاً للتصرفات الكاملة في أمور المالية لكنه لا يكون مأذوناً بعقد استقراض من الآن وصاعداً بوجه من الوجوه وانما يكون مأذوناً بعقد استقراض بالاتفاق مع المدائنين الحاضرين أو وكلائهم الذين يتعينون رسمياً . وهذا الاستقراض يكون منحصراً في تسوية أحوال المالية الحاضرة ومخصوصاً بها . وحيث ان الامتيازات التي أعطيت الى مصر هي جزء من حقوق دولتنا العلية الطبيعية التي خصت بها الخديوية وأودعت لديها لا يجوز لأي سبب أو وسيلة ترك هذه الامتيازات جميعها أو بعضها أو ترك قطعة أرض من الاراضي المصرية الى الغير مطلقاً . ويلزم تأدية مبلغ ٧٥٠ الف ليرة عثمانية وهو الويركو المقرر دفعه في كل سنة في أوانه . وكذلك جميع النقود التي تضرب في مصر تكون باسمنا الشاهاني . ولا يجوز جمع عساكر زيادة عن ثمانية عشر الفاً لأن هذا القدر كاف لحفظ أمنية ايالة مصر الداخلية في وقت الصلح . وانما حيث ان قوة مصر البرية والبحرية مرتبة من أجل دولتنا يجوز ان يزاد مقدار العساكر بالصورة التي تستتب فيها حالة دولتنا العلية محاربة . وتكون رايات العساكر البرية والبحرية والعلامات المميزة لرتب ضباطهم كرايات عساكرنا الشاهانية ونياشينهم . ويباح لخديوي مصر ان يعطي الضباط البرية والبحرية الى غاية رتبة أميرالاي والملكية الى الرتبة الثانية . ولا يرخص لخديوي مصر ان ينشىء سفناً مدرعة الا بعد الاذن وحصول رخصة صريحة قطعية اليه من دولتنا العلية . ومن الواجب وقاية كافة الشروط السالفة الذكر واجتناب وقوع حركة تخالفها . وحيث صدرت ارادتنا السنية باجراء المواد السابق ذكرها قد أصدرنا أمرنا هذا الجليل القدر الموشح أعلاه بخطنا الهمايوني وهو مرسل صحبة افتخار الاعالي والاعاظم ومختار الاكابر والافاخم علي فؤاد بك باشكاتب المابين الهمايوني ومن أعاظم دولتنا العلية الحائز والحامل للنياشين العثمانية والمجيدية ذات الشأن والشرف »

« حرر في ١٩ شهر شعبان المعظم سنة ١٢٩٦ من هجرة صاحب العزة والشرف »

وكان توفيق باشا من أشد الخديويين غيرة على الوطن المصري ولم يكن له بدٌّ من تشكيل وزارة يثق بها تعينه على الحكومة مع تحديد سلطته وسلطتها وعلاقة البلاد بالدولة العثمانية . فانتدب المرحوم شريف باشا لتشكيل وزارة فلبى الدعوة لكنه عرض عليه لائحة في انشاء الدستور فلم يوافق الخديوي عليها فقدم استعفاءه في ١٨ اغسطس

سنة ١٨٧٩ فقبل . فعزم الخديوي رحمه الله ان يتولى رياسة الوزارة بنفسه . ولم يطل ذلك فانتدب رياض باشا لتشكيل الوزارة فشكلها في ٢٢ سبتمبر تحت رياسته

وفي أثناء ذلك وافق الخديوي على تعيين المفتشين الماليين لمراقبة مالية مصر وهما المسيو بارنج (اللورد كرومر) عن انكلترا والمسيو بلينيار عن فرنسا . وكانت الحكومة الخديوية قد أصدرت أمراً عالياً بحدود سيادة هذين المفتشين فجعلت لهما حق الحضور في مجلس النظار على ان يكون لهما رأي استشاري . فلم تمض بضعة أشهر حتى استقرت أحوال الحكومة وتشكلت الوزارة وتقررت العلائق بين مصر والسلطان وبينها وبين المراقبين أو المفتشين الماليين . ولم يتم حسن التفاهم بينهما وبين الوزارة الا بعد حين وكان في جملة العراقيل في سبيل الازمة المالية مسألة تصفية الديون وتقدير الميزانية الجديدة

تصفية الديون

أما تصفية الديون فتعينت لها لجنة في ٥ ابريل سنة ١٨٨٠ من خمسة أعضاء أوروباويين وعضو وطني هو المرحوم بطرس باشا غالي لينوب عن الحكومة المصرية . وأخذت اللجنة في عقد جلساتها والعمل مع المفتشين الماليين وفرغت من ذلك في ١١ يوليو من تلك السنة ووضعت قانوناً صادق عليه الجناب الخديوي هذه خلاصته :

(١) ان صافي إيرادات السكك الحديدية والتلغرافات ومينا الاسكندرية يكون مخصصاً لتسديد فوائد واستهلاك الدين الممتاز دون غيره أما فائدته فتبقى ٥ بالمائة على القيمة الاسمية . والقيمة التي تدفع سنوياً لفائدة واستهلاك هذا الدين تكون ١ ١٥٧ ٧٦٨ جنيهاً سنوياً

(٢) ان صافي إيرادات الجمارك وعوائد الدخان الوارد ومديريات الغربية والمنوفية والبحيرة وأسيوط بما فيه جميع الرسوم المقررة إلا ايراد الملح والدخان البلدي . جميع صافي هذه الايرادات تبقى مخصصة لتسديد الدين الموحد والفائدة باعتبار أربعة بالمائة

(٣) ان املاك الدائرة السنية واملاك الدائرة الخاصة المذكورة في الكشوف والرهون العقارية المسجلة وغيرها تكون ملكاً للحكومة وهي تكون مخصصة لضمانة دين الدائرة السنية العمومي

(٤) تسوية الدين السائر تكون من البواقي من سلفة الاملاك الاميرية ومن النقود الباقية لغاية سنة ١٨٧٩ في خزينة النظارات والمديريات والمصالح التي لم تخصص للدين

المنتظم ومن الزائد من دفعات المعابلة وموجود نقدية في صندوق الدين العمومي ومن المبالغ التي يمكن تحصيلها من المأخرات لغاية ١٨٧٩ م ومن العوائد والرسوم والاموال من أي نوع كانت . ومن العقارات الجائز للحكومة التصرف بها ولم تكن مخصصة . وما ينتج من تغيير البونات أو السندات . ومن سندات الدين الممتاز التي توجد على مقتضى المدون في البند السادس من قانون التصفية . ومن الجزء المخصص لاستهلاك الدين المنتظم حسب المدون في البند ١٥ من القانون . ومن الزيادات التي تظهر في الموازين كما هو مبين في البند السابع من قانون التصفية

هذه شذرة صغيرة من قانون التصفية ومن احب التفصيل فليراجع القانون نفسه فانه مؤلف من ٩٩ بنداً ومعه كشفان عن التسويات التي حصلت وغيرها

وبذلت الحكومة جهدها باثناء ذلك في تخفيف اثقال الاهلين وفي نشر الامن فأصدرت أمراً بالغاء الضرائب الدنيئة والشخصية وابطلت بون حليم باشا . ثم داهمتها الثورة العسكرية المعروفة بالحوادث العرابية فأحدثت فيها انقلاباً سياسياً لا يزال باقياً الى الآن واليك تفصيلها :

الثورة العسكرية أو الحوادث العرابية

تمهيد في العرب والترك

ما زالت مصر منذ دخلت في حوزة الاتراك قبل العثمانيين وبعدهم وهي ترى للتركي حقاً في السيادة تهابه وتخشى بأسه وتتوقع منه الاستبداد - رغم قلة الاتراك وكثرة العرب . وقد ظهر نفوذهم على الخصوص في الجندية فقد كانت المناصب العالية والرواتب الفادحة والكلمة النافذة للتركي وما على العربي الا الطاعة . ويندر فيهم من يجسر على الشكوى أو التظلم جهاراً ولعل أول من فعل ذلك منهم أحمد عرابي وهو جندي صغير . وقد جرأه على ذلك سعيد باشا بما كان له من الرغبة في رفع شأن أبناء العرب . وهاك ما رواه احمد عرابي نفسه في اثناء كلامه عن سيرة حياته قال :

« وكان المرحوم سعيد باشا عليه سحائب الرحمة والرضوان قد تولى الحكومة الخديوية في ١٥ شوال سنة ١٢٧٠ وأمر بدخول أولاد مشايخ البلاد وأقاربهم في العسكرية فدخلت من ضمنهم وانتظمت في سلك الاورطة السعيدية المصرية بقناطر فم البحر في شهر ربيع أول عام ١٢٧١ وجعلتُ فيها وكيل بلوك امين من أول يوم صار انتظامي في سلك العسكرية بعد امتحاني بحضور ابراهيم بك أمير الالاي وحسن

افندي الالفي حكيم الالاي . ثم ترقيت الى رتبة بلوك امين في شهر رجب من السنة المذكورة بعد اعادة الامتحان مع الطالبين لذلك من غير واسطة أحد غير الجد والاجتهاد . وبعد عام نظرت فرأيت بعض الباشجاويشية المصريين ترقى الى رتبة الملازم الثاني وعلمت أن البلوك أمين لا يترقى الا الى رتبة الصول قول اغاسى وفيها يفني عمره . فجزعت من ذلك وذهبت الى أمير الالاي وطلبت منه ترتيبي في رتبة جاويش في أورطة كانت أفرزت لارسالها الى مدينة المنصورة . فسألني الميرالاي المذكور عن سبب ذلك حيث ان راتب الجاويش أقل ١٠ قروش من راتب البلوك أمين وان كانت الرتبتان متساويتين . فافصحت له عما خالج فكري واني اذا صرت جاويشاً سهل عليَّ الحصول على رتبة الباشجاويش ثم الانتقال الى رتبة ضابط . فعجب لذلك الخاطر وأمر في الحال بجعلي جاويشاً . فمكثت في هذه الرتبة سنتين وفي تلك المدة حُبب اليَّ الاعتزال عن الناس والاشتغال بدراسة قوانين العسكرية مع التدبر في معانيها حتى أتقنت قانون الداخلية وقوانين تعليم النفر والبلوك والاورطة وبعض فصول من تعليم الالاي . وفي أوائل عام ١٢٧٤ أمر سعادة راتب باشا بجمع الصف ضباط فاجتمعنا حوله في فسحة قصر النيل وبلغنا ارادة المرحوم سعيد باشا وقال : ان أفندينا بلغه انكم تقولون فيما بينكم كيف يصير ترقي الصف ضباط الجدد وتأخير من هو أقدم منهم في الرتب وانه أمر أن لا يترقى أحد بعد الآن الا بعد الامتحان علماً وعملاً فمن فاق أقرانه في الامتحان ترقى الى الرتبة التي يستحقها ولو لم يلبث في رتبته الاولى غير شهر واحد فمن أراد منكم الامتحان فليتقدم الى الامام . فعند ذلك تقدمت أمام سعادته وأحجم الآخرون خوفاً وهلعاً ظناً منهم أنه يريد عاقبة من يتظاهر بذلك . ولما كرر عليهم الطلب خرج آخر وآخر حتى بلغ عدد الراغبين في الامتحان نحو ٣٠ شخصاً فصار امتحانهم بحضوره تحت رياسة المرحوم اسماعيل باشا الفريق فكنت أول فائز في الامتحان » اه

ومحوى ذلك أن الوطنيين يشكون من ترقية سواهم وتأخيرهم . فلم يكن ذلك إلا ليزيد الضغائن في صدور الاتراك والشراكسة من كبار الضباط . وخصوصاً في زمن اسماعيل فانه لم يكن يرى رفع شأن الوطنيين فكانت الضغائن تتزايد بينهم وبين الاتراك والشراكسة ولكن اسماعيل كان شديد الوطأة يخافه العرب والاتراك فلم يحدث في أيامه ما يخشى عاقبته وان يكن هو أول من جرأ الجند على التمرد وطلب الحقوق كما تقدم في سيرة حياته

فلما أفضت الخديوية الى المرحوم توفيق باشا وكان محباً للوطنيين رفيقاً بهم راغباً في رفع شأنهم تنفسوا الصعداء . وأنعم على الضباط بالرتب وفي جملتهم أحمد عرابي

أول نشأة عرابي

هو في الاصل من أبناء الفلاحين ويرجع بنسبه الى الامام الحسين وقد قص ترجمة حياته للهلال في بضع وعشرين صفحة نشرت في تراجم مشاهير الشرق الجزء الاول نقتطف منها قوله في نشأته الاولى قال :

« ومولدي بقرية هرية رزنة بمديرية الشرقية على ميلين من شرقي الزقازيق وهي بلدة قديمة جداً من ضواحي مدينة بوباسطة كرسي مملكة العائلة ٢٢ في زمن شيشاق ابن نمرود التي يقال لها الآن (تل بسطة) . وعشيرتي فيها نحو ربع تعدادها وكان والدي رحمه الله تعالى شيخاً عليها الى أن توفي في شهر شعبان سنة ١٢٦٤ هـ في زمن الهواء الاصفر عن ثلاث نسوة وأربعة أولاد وست بنات . وكنت ثاني أولاده الذكور وسني ٨ سنوات وترك لنا ٧٤ فداناً ولو شاء لاستكثر من الاطيان الزراعية ولكنه كان رحمه الله يراعي مصلحة أبناء عمومته حيث ان أطيان القرية كغيرها كانت مكلفة بأسماء المشايخ يوزعونها بمعرفتهم على أهل بلادهم بحسب الاحتياج وظلت كذلك الى عهد المغفور له عباس باشا الاول وهو أول من كلف الاطيان بأسماء الافراد وألزمهم بدفع خراجها ومازاد عنهم يترك للميري ويسمونه المتروك . وكان والدي عليه سحائب الرحمة والرضوان عالماً فاضلا تقياً نقياً أقام بالجامع الازهر ٢٠ سنة تلقى فيها الفقه والحديث والتفسير وبرع في كثير من العلوم النقلية والعقلية على كثير من المشايخ كشيخ الاسلام القويسني رحمه الله تعالى وغيره من العلماء الاطهار — ولما آلت اليه وظيفة الشياخة على عشيرته جدد عمارة المسجد المنسوب الى عشيرته بالقرية وفيه أربعة أعمدة من الحجر الصوان القديم ومنبر من الخشب عجيب الصنعة . وأنشأ بجوار المسجد مكتباً لتعليم القرآن الشريف وجعل له فقيهاً صالحاً عالماً يسمى الشيخ نجم من سلالة السيد العزازي وألزم الاهالي بتعليم أولادهم . وكان رحمه الله يشدد عليهم في ذلك حتى صار نحو نصف تعداد الناحية المذكورة يحسنون القراءة والكتابة وكل منهم يعرف واجباته الدينية . ومنهم نحو مائة وخمسين فقيهاً عالماً ومنهم المرحوم الشيخ محمد حسين الهراوي من علماء الجامع الازهر والشيخ العارف بالله ابراهيم المصيلحي نفع الله به المسلمين . فلما بلغ سني ٥ سنوات أرسلني والدي الى المكتب المذكور . فاقمت فيه ثلاثة أعوام ختمت فيها القرآن الشريف وعمري إذ ذاك ثماني سنين وبضعة شهور . فلما توفي

والدي كفلني أخي الاكبر المرحوم السيد محمد عرابي الذي توفي في ٢٥ شعبان سنة ١٣١٨ رحمه الله تعالى وأخذت عنه مبادىء علم الحساب وتحسين الخط مع ملاحظة بعض أشغال الزراعة . ثم بدا لي المجاورة في الازهر حين بلغت اثني عشر عاماً فكنت أجود القرآن على أقاربي وأهل بلدي نهاراً وأتوجه الى بيت عمتي ليلا وتلقيت قليلا من الفقه والنحو وبعد سنتين رجعت الى بلدي» اه



ش ٧٨ : احمد عرابي بلباسه العسكري

وقد تقدم ما قاله عن نفسه في زمن سعيد باشا وقد ارتقى في أيامه الى رتبة قائمقام وظل في هذه الرتبة كل أيام اسماعيل . فلما تولى توفيق باشا أحسن اليه برتبة أمير الاي على الالاي الرابع . ولما تشكلت الوزارة الرياضية التي تقدم ذكرها كان ناظر الجهادية فيها عثمان رفقي باشا وهو شركسي متعصب على العرب وفي جملة مساعيه أن يمنع ترقية المصريين من العسكر العامل في الالايات والاكتفاء بما يستخرج من المدارس الحربية وصدرت أوامر بذلك . ثم أردفها باحالة عبد العال حلمي بك أمير الاي السودان على ديوان الجهادية ليكون معاوناً وكان عمره اذ ذاك أربعين سنة . ورتب بدله خورشيد نعمان بك من جنسه على الالاي المذكور وكان سنه فوق الستين وهو ضعيف لا يقدر على الحركة العسكرية وأمر برفت احمد بك عبد الغفار

فاعقام السواري وترتيب شاكر بك طمازه من جنسه بدله وهو طاعن في السن ثم ختمت تلك الاوامر وقيدت بدفاتر الجهادية

وكان احمد عرابي قد نال منزلة بين أقرانه لما فطر عليه من الجرأة والغيرة فاراد الضباط أبناء العرب الاجتماع للاحتجاج على هذه المعاملة فاختاروا ليلة أقيمت فيها وليمة يتلى فيها القرآن بمنزل نجم الدين باشا بمناسبة عودته من الحج في ١٤ صفر سنة ١٢٩٨ قال احمد عرابي يروي الواقع بنفسه وهو من جملة المدعوين

« ولما وصلت الى منزل الداعي وجدته غاصاً بالذوات العسكرية وغيرهم فجلست بجوار المرحوم نجيب بك وهو رجل كردي الاصل وبجانبه المرحوم اسماعيل كامل باشا الفريق وهو شركسي الاصل ولكنه يتظاهر بحب العدل والانصاف فاخبرني نجيب بك بما صار وانه نصح لناظر الجهادية بالاعراض عن هذا الاجحاف فلم يصغ لقوله ولذا فهو ساخط ومضطرب ثم اوعز اليه ان يخبرني بما سمع منه . فأخبرني نجيب بك بحقيقة الحال همساً في أذني فقلت لاسماعيل باشا كامل « أحق هذا ؟ » فقال « نعم وأعطيت الاوامر الى الكتبة للاجراء على مقتضاها » فقلت له « ان تلك لقمة كبيرة لا يقوى ناظر الجهادية عثمان رفقي على هضمها » وبعد تناول طعام الوليمة حضر لي احد الضباط وأخبرني بأن كثيراً من الضباط ينتظرونني بمنزلي وفيهم عبد العال بك حلمي وعلي بك فهمي . فاسرعت اليهم وهم في هياج عظيم وقد بلغهم صدور أوامر ناظر الجهادية قبل ارسالها اليهم . فلما رأوني أخبروني بما سمعته من المرحوم اسماعيل باشا كامل . فقلت لهم « قد سمعت من غيركم فماذا تريدون » فقالوا « انه ليس ذلك فقط بل انه قد كثر اجتماع الشراكسة بمنزل خسرو باشا الفريق صغيراً وكبيراً وهم يتذاكرون كل ليلة في تاريخ دولة المماليك بحضور عثمان رفقي باشا ويلعنون حزب بك ويقولون قد حان الوقت لرد بضاعتنا وانهم لا يغلبون من قلة وظنوا أنهم قادرون على استخلاص مصر وامتلاكها كما فعل اولئك المماليك » . وقد تحققوا ذلك ممن يوثق بخبره . فقلت لهم « وماذا تريدون اذاً ؟ » فقالوا انما جئناك لاخذ رأيك فيما دهمنا من الخطب العظيم » . فقلت لهم « أرى ان تطيبوا نفوسكم وتهدئوا روعكم وتعتمدوا على رؤسائكم وتفوضوا لهم النظر في مصالحكم وهم ينتخبون لكم رئيساً منهم يثقون به كل الوثوق ويطيعون أمره ويحفظونه بمعاضدتكم » فقالوا كلهم « قد فوضنا الامر اليك وليس فينا من هو أحق به واقدر عليه منك » . فقلت لهم « لا . انظروا غيري وانا اسمع

له واطيع وانصح له جهدي» فقالوا «لا نبغي غيرك ولا نشق الا بك» فقلت « فارجعوا لأنفسكم فان هذا أمر عصيب لا يسع الحكومة الا قتل من يقوم به أو يدعو اليه » . فقالوا « نحن نفديك ونفدي الوطن بأرواحنا » . فقلت لهم « اقسموا لي على ذلك »



ش ٧٩ : رياض باشا

فأقسموا . وفي الحال كتبت عريضة الى دولة رئيس النظار رياض باشا مقتضاها الشكوى من تعصب عثمان رفقي لجنسه والاجحاف بحقوق الوطنيين والتمست فيها

أولا تشكيل مجلس نواب من نبهاء الامة المصرية تنفيذاً للامر الخديوي الصادر ابان توليته . ثانياً ابلاغ الجيش الى ثمانية عشر الفاً تطبيقاً لمنطوق الفرمان السلطاني . ثالثاً تعديل القوانين العسكرية بحيث تكون كافلة للمساواة بين جميع اصناف الموظفين بصرف النظر عن الاجناس والاديان والمذاهب . رابعاً تعيين ناظر الجهادية من أبناء البلاد على حسب القوانين العسكرية التي بأيدينا . ثم تلوت العريضة هذه على مسامع الجميع فوافقوا كلهم عليها فأمضيتها بامضائي وختمتها بختمي وختم عليها أيضاً علي فهمي بك أمير الاي الحرس الخديوي وعبد العال بك أمير الاي السودان » اه

ويظن اللورد كرومر ان المحرك الاصلي لهذه الحركة الامير الاي علي فهمي قومندان الالاي الاول وعليه حراسة القصر الخديوي . وكان قد استاء من معاملة الخديوي فاراد ان ينتقم لنفسه فدبر هذه المظاهرة

فوز العرابيين الاول

ولما وصلت العريضة الى رياض باشا استخف بها وأهمل الرد عليها أياماً وهو يحرض أصحابها على سحبها وهم يرفضون . ثم بلغهم أن عريضتهم كان لها وقع سيء عند الخديوي وحاشيته الاتراك . ثم أرسل الخديوي يلح على الوزارة بسرعة الرد فقررت سراً محاكمة العارضين في مجلس عسكري بعد أن يقبض عليهم ويسجنوا . لكن ذلك السر وصلهم فاستعدوا للدفاع . فلما جاء أمر النظار بدعوتهم الى قصر النيل دبروا شأنهم مع الالايات وذهبوا الى القصر فجردوهم من السلاح وأوقفوهم تحت المحاكمة واذا برجال آلاياتهم قد دخلوا بالقوة وأنقذوهم وساروا بهم الى سراي عابدين وألحوا في طلب عزل ناظر الجهادية . فلم تجد الحكومة بداً من اجابة الطلب لان القوة في غير أيديها . فاجابهم الخديوي بعزل رفقي باشا وتعيين محمود باشا سامي البارودي مكانه وهو من حزبهم ويقال انه هو الذي أبلغهم قرار مجلس النظار بالقبض عليهم

وأثر خضوع الحكومة لمطالب الوطنيين هذه المرة تأثيراً شديداً اذ تحقق لديهم انهم اذا اتحدوا وثبتوا لا بد من نيل ما يطلبونه . وقام في نفوسهم حقد على رياض باشا والخديوي وقوّى هذا الاحساس فيهم قنصل فرنسا يومئذ البارون درين لانه كان يحسن أعمال رجال العسكرية في أعينهم فيزدادون تمرداً وبلغ ذلك الى الجناب الخديوي فشكاه الى حكومته فاقالته . وبعث الخديوي الى كبار الضباط وطيب خاطرهم وأكد لهم ثقته في رياض باشا وانه سيزيد الرواتب ويساوي بينهم على اختلاف أجناسهم

أما زعماء الثورة فلم يزالوا خائفين من نجاحهم السريع واعتبروا تلك المحاسنة مكيدة من الحكومة لتسكين جأشهم ثم تحتال للاغتيال بهم فاكثروا من التحفظ وشرعوا في عقد مجالس سرية ليلية في منزل أحمد عرابي يدعون اليها خواصهم ويتفاوضون في أمر اجتماع كلمتهم والوقاية من الاغتيال . فاقترحوا على ديوان الجهادية اقتراحات عديدة تعزز جانبهم فتمكن عرابي بذلك من استمالة قوم العسكرية فطفق يبث أفكاره بين الاهلين من مشايخ العربان وعمد البلاد وأعيانها وعلمائها وتجارها استجلاباً لمساعدتهم في مشروعه العائد الى نفعهم على ما زعم وكتب اليهم في ذلك منشورات ثورية ايقاعاً بالوزارة الرياضية



ش ٨٠ : محمود باشا سامي البارودي

وفي ٢١ جمادى الاولى سنة ١٢٩٨ هـ أو ٢٠ أبريل سنة ١٨٨١ م أصدر الجناب الخديوي باقتراح رياض باشا رئيس النظار أمراً عالياً بشأن زيادة مرتبات الضباط والعساكر وتعديل النظامات والقوانين العسكرية بناء على طلب محمود باشا سامي ناظر الجهادية فاحتفل هذا احتفالا فاخراً في قصر النيل دعا اليه النظار والمفتشين احتفاء بصدور ذلك الامر خطب فيه رياض باشا ومحمود سامي وأحمد عرابي ثناءً طيباً على

المكارم الخديوية لما منحته لجماعة الجهادية من الانعام

وفي ٢٨ شعبان أو ٢٥ يوليو كان الجناب الخديوي في مصيفه في الاسكندرية فاتفق ان عربة أحد تجار الاسكندرية صدمت جندياً من الطبجية صدمة قضت عليه فحمله رفقاؤه الى سراي رأس التين وطلبوا الى الخديوي النظر في أمره فوعدهم فسكن جأشهم . وبعد بضعة أيام تشكل مجلس حربي أصدر حكمه على النفر الذي حمل رفقاءه على المسير الى رأس التين بالاشغال الشاقة طول حياته . أما رفقاؤه وهم ثمانية فحكم عليهم بثلاث سنوات في السجن و بعد ذلك يرسلون الى السودان أنفاراً للجهادية . فبعث عبد العال أمير الاي الفرقة السودانية الى ناظر الجهادية محمود سامي يشكو من قسوة ذلك الحكم فرفع سامي تلك الشكوى الى الخديوي فتكدر واستدعى في الحال الوزراء تلغرافياً الى الاسكندرية فأتوها في ٧ رمضان أو ٢ أوغسطس وعقدوا برئاسته مجلساً قدم فيه ناظر الجهادية استعفاءه فقبل وعين بدلا منه داود باشا يكن واستلم الاعمال وعاد النظار الى العاصمة وهدأت الاحوال بحسب الظاهر . والواقع أن الوطنيين ساءهم قبول استعفاء محمود باشا سامي لانهم يعدونه من اكبر انصارهم

تغير القلوب بين الخديوي والعرابيين

فاصبح العرابيون ينظرون الى الخديوي ووزرائه بعين الارتياب والحذر وشاع يومئذ ان الخديوي استفتى شيخ الاسلام بقتلهم لانهم خانوا الدولة والامة وهي اشاعة كاذبة لكنها أخذت مأخذ الصدق وازداد العرابيون بها حذراً وسوء ظن

وفي ١٥ شوال أو ٩ سبتمبر ١٨٨١ بعد عود الجناب الخديوي من الاسكندرية صدر أمر من نظارة الجهادية الى آلاي القلعة بالتوجه الى الاسكندرية وأمر آخر الى آلاي الاسكندرية بالمجيء الى المحروسة فاوعز عرابي الى آلاي القلعة ان تلك الاوامر لا يقصد بها الا تفريق كلمتهم فصرح ذلك الالاي بعدم امتثاله لما أمر به . وفي خلال ذلك كان عرابي يخاطب الآلايات بالاشارة أن يستعدوا للحضور الى ساحة عابدين في أول سبتمبر ثم أرسل كتابه الى الخديوي والى نظارة الحقانية يخبرهم فيها ان الجيش سيحضر الى سراي عابدين لابداء اقتراحات عادلة تتعلق باصلاح البلاد وكتب مثل ذلك الى قناصل الدول مبيناً أن لا خوف من هذه الحركات على أبناء تابعيتهم لانها متصلة الغاية بالاحوال الداخلية . فارسل الجناب الخديوي وفداً الى زعماء الثورة وهم عرابي وعبد العال واحمد عبد الغفار ينصحهم أن يكفوا عن اجراآتهم وتوجه بنفسه ومعه السير اوكلن كلفن قنصل انكلترا والنظار الى آلاي عابدين وأخذ

ينصحهم فتظاهروا بالانتصاح وتوزعوا في نوافذ السراي وقاية لها . ثم توجه الجناب الخديوي ورفقاؤه الى القلعة للغرض عينه . فاجابه الجيش هناك « نحن مطيعون لاوامر ولي نعمتنا غير اننا اخبرنا بان المقصود من تسفيرنا اغراقنا عند كوبري كفر الزيات » فقال سموه لمن معه « يظهر ان العساكر مغرورون » ثم تركهم وقصد العباسية لايقاف عرابي فلم يجده وقيل له انه سار في جنده الى عابدين فعاد سموه أيضاً اليها

مظاهرة ساحة عابدين

وأشار عليه كلفن أن يبقى في الساحة ويدعو عرابي اليه ويأمره بالترجل ففعل فسأله عن الغرض من هذا الاجتماع فاجابه انه جاء يطلب أموراً عادلة فقال ما هي : فاجاب « اسقاط الوزارة وتشكيل مجلس نواب وزيادة عدد الجيش والتصديق على قانون العسكرية الجديد وعزل شيخ الاسلام »

قال الخديوي « كل هذه الطلبات ليست من خصائص العسكرية »

فكف عرابي وأشارت القناصل على الخديوي ان ينقلب الى داخل

ثم قال قنصل انكلترا الى عرابي بالنيابة عن الجناب الخديوي « ان اسقاط الوزارة من خصائص الخديوي وطلب تشكيل مجلس النواب من متعلقات الامة ولا وجه لزيادة الجيش لأن البلاد في طمأنينة فضلاً عن ان مالية مصر لا تساعد على ذلك أما التصديق على القانون فسينفذ بعد اطلاع الوزراء عليه . أما عزل شيخ الاسلام فلا بد من اسناده الى اسباب »

فأجاب عرابي « اعلم يا حضرة القنصل ان طلباتي المتعلقة بالاهلين لم أقدم عليها الا لأنهم انابوني بتنفيذها بواسطة هؤلاء العساكر لأنهم اخوتهم وأولادهم فهم القوة التي ينفذ بها كل ما يعود على الوطن بالمنفعة . واعلم اننا لا نتنازل عن هذه الطلبات ولا نبرح هذا المكان ما لم تنفذ »

قال القنصل « اذاً تريد تنفيذ اقتراحاتك بالقوة الامر الذي يخشى منه ضياع بلادكم »

فقال عرابي « ذلك لا يكون ومن ذا الذي ينازعنا في اصلاح داخليتنا ؟ فاعلم اننا نقاومه أشد المقاومة الى ان نفنى عن آخرنا »

القنصل ـ « وأين هذه القوة التي ستقاوم بها »

عرابي ـ « في وسعي أن احشد في زمن يسير مليوناً من العساكر طوع ارادتي »

القنصل ـ « وماذا تفعل اذا لم تنل ما طلبت »

عرابي ـ « أقول كلمة ثانية »

القنصل ـ « وما هي »

عرابي ـ « لا أقولها الا عند القنوط »

ثم انقطعت المخابرات بين الفريقين نحواً من ثلاث ساعات تداول القناصل والخديوي في أثنائها داخل السراي واستقر الرأي على اجابة طلبات عرابي وانفاذها تدريجياً لأن بعضها يحتاج لمخابرة الباب العالي

فاصر عرابي على تنزيل الوزارة قبل انصرافه فنزلت واستدعي شريف باشا وبعد التيا والتي قبل بأن يشكل وزارة جديدة بشرط ان يتعهد لهُ رؤساء الحزب العسكري بالامتثال لأوامره وان يقدم عمد البلاد ضمانة على ذلك فحصل وتشكلت الوزارة وجعل محمود سامي ناظراً للجهادية



ش ٨١ : شريف باشا

فاوعز شريف باشا الى عرابي ان يتوجه بآلايه الى راس الوادي في مديرية الشرقية والى عبد العال ان يسير بآلايه الى دمياط فامتثلا وسارا الى حيث امرا باحتفال عظيم وخطب عبد الله نديم محرر جريدة الطائف وحسن الشمسي محرر جريدة المفيد في المحطة خطباً هنأوا بها الحزب الوطني على فوزه

هذه الثورة العسكرية الثالثة اذا اعتبرنا ثورة الضباط في أيام اسماعيل الاولى وكل

منها انقضت باسقاط الوزارة أو بعزل وزير كبير

ولما استقر عرابي في رأس الوادي جعل يتجول في أنحاء المديرية يبث مباديه في نفوس عمد البلاد ومشايخ العربان فاستدعته الحكومة الى العاصمة وعرضت عليه رتبة لواء ومنصب وكيل نظارة الجهادية فقبل الثانية ورفض الاولى ليبقى الالاي في عهدته ولما استوى على منصبه الجديد جعل يعقد المحافل في منزله علانية وتوسط بالعفو عن حسن موسى العقاد أحد تجار المحروسة وكان مبعداً في السودان . فأجابه الجناب الخديوي الى ذلك ثم سعى في عزل الشيخ العباسي من مشيخة الاسلام واستبداله بالشيخ الامبابي

وفي ٢٨ شوال سنة ١٢٩٨ هـ (٢٢ سبتمبر سنة ١٨٨١ م) صدقت الحكومة المصرية على القوانين العسكرية الجديدة وهي من ضمن طلبات الجهادية يوم حادثة عابدين تحتوي على قانون الاجازات العسكرية البرية والبحرية وقانون المستودعين وقانون معاشات الجهادية البرية والبحرية وفروعها وقانون القواعد الاساسية في النظامات العسكرية وقانون الترقي وقانون الضمائم والامتيازات والاعانة العسكرية . وبعد التصديق عليها جاء الى شريف باشا وفد جهادي وقدموا له الشكر على اعتنائه بمطالبهم وبينوا ارتياحهم الى وزارته وأكدوا له اخلاصهم

وفي ١١ ذي القعدة أو ٤ اكتوبر من تلك السنة صدر الامر العالي باعتماد اللائحة في انتخاب مجلس النواب بناء على تقرير رفع الى شريف باشا مذيلا بالف وستمائة توقيع يتضمن طلب تشكيل المجلس النيابي ومن مقتضى تلك اللائحة أن يكون النواب واحداً أو اثنين من كل مديرية و ٣ من مصر و٢ من الاسكندرية وواحداً من دمياط على شروط مذكورة في اللائحة . ووزعت نظارة الداخلية منشورات بشأن ذلك الى المديريات

مصر والدولة العثمانية

لا يخفى ان مصر نالت امتيازها واستقلت بادارتها رغم ارادة الباب العالي وما برحت الدولة منذ منحت ذلك الامتياز وهي تتحين الفرص لارجاع سيطرتها الى وادي النيل وكان من جملة مطالب العرابيين تشكيهم من النفوذ الاجنبي بمصر وامتياز الاجانب على الوطنيين من كل وجه وكتب عرابي الى الاستانة يشكو ذلك الى السلطان وهو يومئذ السلطان عبد الحميد وكان قد اخذ في مطاردة الاحرار طلاب الدستور بعد ان قلب دستورهم وأصبح لفظ الدستور يرعبه

فلما جاءته شكوى العرابيين من الاجانب وجد باباً للمداخلة بشؤون مصر لكنه يعلم ان من جملة مطالبهم الدستور ومجلس النواب وهو يكره الدستور واسمه فكيف يقبل ان يعلن في بعض ولاياته ؟ . فضلا عن الاشاعات التي كانت تتناقل يومئذ عن رغبة العرب في أحياء دولتهم وخلافتهم في مصر وسوريا . فأول خاطر بدا للسلطان أن يرسل جنداً عثمانياً يحتل وادي النيل بحجة اخماد الثورة . وأمر باعداد الحملة في سبتمبر سنة ١٨٨١



ش ٨٢ : السلطان عبد الحميد

ولكن مصر تحت المراقبة الاجنبية فلا يسهل على السلطان احتلالها . وكانت سياسة فرنسا على الخصوص مقاومة كل توسط عثماني بشؤون مصر . أما انكلترا فلم تكن ترى بأساً من أن يرسل السلطان قائداً عثمانياً يتوسط في حل ذلك المشكل . فاحتجت فرنسا بان ذلك قد يقود الى احتلال عسكري . فعرضت الدولة العثمانية لحل هذه المعضلة ان يخلع الخديوي وينصب مكانه حليم باشا ـ وهو من طلاب العرش المصري وانما منعه منه فرمان اسماعيل القاضي بانتقال الارث الى الابناء ـ وكانت انكلترا من أشد المعارضين لهذا التبديل وفرنسا تعارض من الجهة الاخرى بارسال جند عثماني . فاكتفى الباب العالي بارسال مندوب ينوب عنه بحجة حقه بالسيادة على

مصر فارسل رجلين هما فؤاد بك وعلي نظامي باشا فوصلا الاسكندرية في ٦ اكتوبر سنة ١٨٨١

فاحتجت انكلترا وفرنسا على ذلك وأمرتا المراقبين في مصر أن يستقبلوهما بالترحاب ويمنعاهما من كل مداخلة سياسية . ولما بلغ الخديوي وصول المندوبين استغربه وسأل وكيلي انكلترا وفرنسا عن السبب فاجابا أنهما لا يعلمان . على ان الدولتين انكلترا وفرنسا ألحتا على الباب العالي ان يقصر زمن تلك الزيارة على قدر الامكان . وغاية ما أتاه المندوبان انهما استعرضا الجند وخطب علي نظامي باشا في الضباط يذكرهم بأن الجناب العالي نائب جلالة السلطان بمصر وان من يعصى الخديوي يعصى أوامر الخليفة

وعادت الدولتان الى طلب خروج المندوبين حالا فسافرا في ٢٠ اكتوبر . وعادت الدولتان الى التفكير في ملافاة ما يخشى وقوعه في مصر . وأظهر الخديوي بعد حادثة ٩ سبتمبر ريباً في الجند وضباطه وانه لا يرى سبيلا الى الامن الا باخضاع الجيش . و بلغ ذلك العرابيين فاتسع الخرق بين الطرفين

مجلس النواب المصري

واراد شريف باشا رتق هذا الخرق بسياسة واسلوب فرأى ان يعقد مجلس النواب ويفوض اليه النظر في مطاليب الامة وأعضاؤه نوابها فينتقل النفوذ من الجيش اليهم فتتوازن القوى . فصدر الامر العالي في ٨ اكتوبر بعقد مجلس النواب في ٢٣ دسمبر وتم انتخاب النواب على لائحة اسماعيل باشا التي وضعها سنة ١٨٦٦

فكان مؤلفاً من اثنين وثمانين عضواً أقيم منهم المرحوم سلطان باشا رئيساً وعبد الله باشا فكري رئيساً للكتبة وأعدت قاعة المجلس في ديوان الاشغال لتكون مقر انعقاده . وحضر تلك الجلسة الجناب الخديوي وقال المقالة الافتتاحية بين فيها شدة رغبته في تأليف ذلك المجلس وتنشيطه . وقال انه يرجو ان يكون مساعداً له في نشر العلوم والمعارف بين أفراد الامة مخلصاً في خدمة مصالحها . وحضر تلك الجلسة أيضاً جميع الوزراء ورجال الدولة فتكلم كل منهم حسب مقتضى المقام . ثم نظر المجلس في بعض الامور الداخلية وارفضت الجلسة . وعكف مجلس شورى النواب على الاهتمام بشؤونه فرتب اقلامه وانتخب رؤساءها ثم وجه التفاته على الخصوص الى اللائحة الاساسية الجديدة التي كان قد وعده من مجلس النظار بارسالها اليه لينظر فيها لان مجلس النواب افتتح بمقتضى لائحة اسماعيل

وما لبث شريف باشا ان رأى النواب والجند اتحدا وتكاتفا وانقضت سنة ١٨٨١ والامر والنهي بمصر لعرابي وحزبه وصارت الجرائد اذا ذكرته لقبته بالقاب الامراء وكبار الحكام الفاتحين مع ان الحكومة كانت قد أصدرت قانوناً للمطبوعات تقيد به أقلام الكتاب

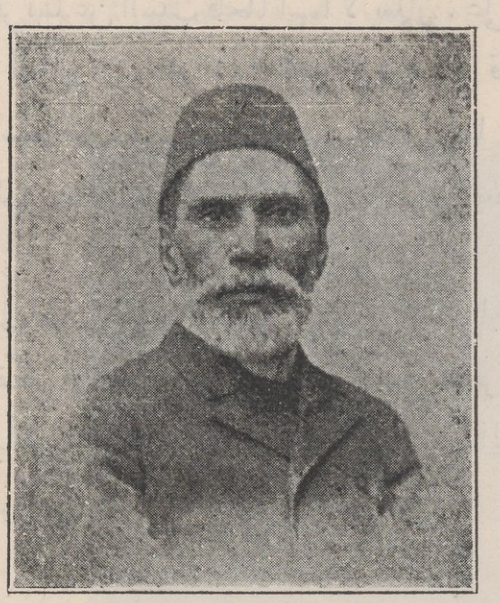

ش ٨٣ : عبد الله باشا فكري رئيس كتبة مجلس النواب

انكلترا وفرنسا

وعادت الدولتان الى المباحثة في الطريقة المؤدية الى سلامة القطر وصيانة حقوق الاجانب فيه اذا اتقدت شعلة الثورة . ووافق ذلك إنضاء وزارة فرنسا الى غمبتا الشهير فوافق رأيه رأي انكلترا بوجوب نصرة الخديوي وتأييد منصبه ضد مناوئيه وهم كثيرون غير الجيش المصري ـ فقد كان حليم باشا وأنصاره يبذلون المال والسعي في الرجوع الى التوارث الاصلي والسلطان من الجهة الاخرى يتحين الفرص ليعيد سيادته الفعلية ـ فاعلنت الدولتان انهما لا تسمحان بحركة تؤدي الى تغيير حالة مصر السياسية واتفقتا على احتلال مختلط من الجندين الانكليزي والفرنساوي يؤتى به الى مصر عند الحاجة وأعلنتا الخديوي بذلك بمذكرة مؤرخة في ٢ يناير سنة ١٨٨٢ بعثتا بها الى وكيليهما

وصلت هذه المذكرة الى مصر في ٢٦ ديسمبر بعد أن فتح مجلس النواب بحضور الجناب الخديوي وتلا خطابه الافتتاحي كما تقدم . فلما علم بعزم الدولتين على نصرته

أجاب شاكراً في ٦ يناير . فأثرت هذه اللائحة في النفوس تأثيراً عظيماً واضطرب منها الجند فاجتمعوا في سراي قصر النيل للمذاكرة في مضمونها فرابهم منها أمور كثيرة وأيقنوا أن المراد منها مزيد المداخلة وجعل البلاد تحت حماية فرنسا وانكلترا . ثم وفد عليهم ناظر الجهادية (محمود سامي) ففوضوا الرأي اليه فسكن جأشهم وطيب أنفسهم وتوجه بعد ذلك الى النظار وفاوضهم في الامر وأبلغهم انفعال العساكر من هذه اللائحة ثم سار معهم الى الخديوي فبسطوا لديه الامر والرأي والتمسوا المداركة بما يذهب الآثار التي نشأت عن اللائحة المذكورة . فاستقر الرأي على اشعار الباب العالي بها مع الملاحظة بانه لا حاجة لقبول مضمونها فسكنت الخواطر بذلك واطمأنت النفوس . وأصبحت القوات العاملة في مصر حزبين : (١) الحكومة يعضدها المراقبان (٢) النواب يعضدهم الجند

وكانت الميزانية التي لا بد من عرضها على مجلس النواب للمصادقة عليها مؤلفة من قسمين الاول الايرادات التي تخصصت لوفاء الدين والثاني النظر في سائر الايرادات فلما اجتمع مجلس النواب في ٢ يناير سنة ١٨٨١ وفد شريف باشا على المجلس لتقديم اللائحة الاساسية الجديدة التي أعدها له فقدمها وخطب في ذلك خطاباً أثر في أذهان النواب وقد جاءت هذه اللائحة مشتملة على أحكام حرة وحدود مطلقة يكون بمقتضاها للنواب حق النظر في القوانين والنفقات العمومية وأن لا ينفذ قانون ولا يعتبر نظام ما لم يصادق عليه في مجلسهم مع الحرية التامة لهم في ابداء آرائهم . فتعينت لجنة من أعضاء المجلس لمراجعة هذه اللائحة . وبعد الاجتماع مرات عديدة قررت أكثر بنود اللائحة ووقع الخلاف بين النواب والنظار في شأن ما يتعلق منها بالميزانية

وفي ٢٧ صفر من تلك السنة أعاد النواب اللائحة المذكورة الى النظار بعد أن بينوا ما يريدون تعديله فيها . فرأى النظار أن يغيروا شيئاً من تعديلات النواب فلم يقبل أولئك وأصروا الا تنفيذ تعديل لجنتهم . وفي ١١ ربيع أول سنة ١٢٩٩ هـ (٣١ يناير سنة ١٨٨٢ م) أعاد النظار اللائحة الى النواب مرفوقة بافادة مفادها ان وكيلي الدولتين فرنسا وانكلترا لا يريان حقاً لمجلس النواب في تقرير الميزانية ولكنهما مع ذلك يقبلان المخابرة في هذا الشأن بشرط أن يستقر الاتفاق بين النواب والحكومة على سائر بنود اللائحة . وبناء على ذلك تطلب الحكومة من النواب تصديقهم على اللائحة مع اغفال ما يتعلق بالميزانية لبينما يعطي النواب رأيهم النهائي فيه . فنظر النواب في تلك الافادة عدة ساعات فقرروا احالتها الى اللجنة التي كانت مكلفة بتنقيح اللائحة

وطلبوا اليها اعادة النظر في التعديلات التي أدخلها مجلس النظار فصدقت على بعضها ورفضت البعض الآخر وأدخلت على البند المتعلق بالميزانية تعديلا على مقتضى ما أرادت . وقررت في الوقت نفسه عدم قبول توسط القنصلين في ذلك الامر

وفي يوم الخميس ١٣ ربيع أول (٢ فبراير) سارت لجنة مؤلفة من ١٥ نائباً الى الجناب الخديوي يطلبون تنفيذ ما قرروه أو استعفاء الوزارة . فوعدهم سموه الى صباح السبت وانصرفوا فتقابل مع شريف باشا بحضور القنصلين فاصر شريف باشا على رأيه واستعفى للحال . فاستدعى الجناب الخديوي لجنة النواب وكلفها أن تختار رئيساً للوزارة فقالوا ان ذلك من حقوق الجناب الخديوي فألح عليهم فامتنعوا . ولكنهم قالوا نريد وزارة تنفذ لائحتنا فاختار لهم محمود باشا سامي وقلده منصب الوزارة وعهد اليه تشكيل وزارة جديدة . فشكلها وجعل أحمد عرابي ناظراً للجهادية . فسر الحزب الوطني كل السرور ووردت لهم التهاني من سائر أنحاء القطر من وطنيين وأجانب وأقام النواب احتفالا لفوزهم . وفي ١٥ ربيع أول أو ٤ فبراير اجتمع ضباط الجهادية من رتبة الصاغقول أغاسى فما فوق ومثلوا بين يدي الجناب الخديوي لاظهار الطاعة فشكرهم سموه وخاطبهم بما شف عن حبه لاصلاح البلاد . وفي ١٩ ربيع أول حضر محمود سامي الى مجلس النظار فقوبل بالتعظيم والتكريم وسر النواب بنفوذ رأيهم فخطب فيهم ونشطهم وأقر لهم على اللائحة كما عدلوها . فلما علم الناس بالتصديق على لائحة النواب أقاموا الاحتفالات في مصر والاسكندرية سروراً بفوز الحزب الوطني وأصبح الجهاديون القوة المتسلطة في البلاد واليهم يوجه الثناء لان تلك المنى قد أدركت بمساعيهم

ولما جلس عرابي على مسند نظارة الحربية والبحرية احسن عليه وعلى عبد العال برتبة لواء « باشا » ثم سعى في ترقية كثيرين من رفقائه الضباط وقرر قانون الضمائم والمعاشات بصفة جمعت القلوب على ولائه . وعمد الى التخلص من الحزب الشركسي الذي كان لا يزال متخللا الجهادية فشكل لجنة لفرز الضباط المستودعين ففرزت نحو الستمائة أكثرهم من الاتراك والشراكسة فاصبحت الجهادية وطنية محضة . وذكرت جرائد أوربا إذ ذاك ان الحزب الوطني وفي مقدمته عرابي كان يهدد مجلس النواب ويتوعده بالسوء اذا لم يسر على غرضه . افنشر رئيس لمجلس المذكور في الجريدة الرسمية ما ينفي تلك التهمة ثم تخصصت جريدة الطائف لنشر محاضر مجلس النواب والتكلم بافكار أعضائه والدفاع عنهم . وفي أواسط ربيع آخر أو مارس استعفى بلينيار

احد المراقبين الماليين فعين بدلا منه المسيو بريديف . وفي ٦ جمادى الاولى سنة ١٢٩٩هـ أو ٢٥ مارس سنة ١٨٨٢ م انفض مجلس النواب من أعماله لتلك السنة وقد قرر فيها (١) القانون الاساسي (٢) لائحة الداخلية (٣) لائحة الانتخاب (٤) أمور أخرى مهمة . وقد تقرر في لائحة الانتخاب ثبوت حق الانتخاب والنيابة معاً لاي من كان من رعايا الحكومة سواء كان مولوداً في القطر المصري أو مقيما فيه منذ عشر سنين. ولما ودع النواب الجناب الخديوي سلم سموه كلا منهم امراً مؤذناً بتعيينه عضواً في المجلس المشار اليه الى خمس سنوات

استفحال الثورة

فتمكن الارتباط بذلك بين الجهادية والنواب وأضيف اليهما الوزارة لانها وطنية ايضاً فازدادت مشاكل الخديوي والمراقبين وازدادوا اعتقاداً بوجوب احتلال القطر بجند مختلط من الفرنساويين والانكليز . وانكلترا ترى في ذلك باعثاً على سوء ظن الدول الاخرى وتفضل صرف هذا المشكل باحتلال تركي بشروط لايخشى معها رجوع النفوذ العثماني

على ان العثمانيين كانوا يرون في استفحال أمر الوطنيين على الخديوي فائدة لهم وربما ساعدوا على ذلك تحت طي الخفاء أملا باسترجاع مصر الى حوزتهم . فلا غرو اذا تمسك الوطنيون بمطالبهم واحد في ذلك العسكر والنواب والوزارة . وقد زادهم تمسكا بها اغراء بعض المتطرفين من الافرنج فقد كان منهم جماعة يحسنون تلك الثورة ويطرون القائمين بها ويبشرونهم باستقلال مجيد واشهر هؤلاء المغرورين الفريد بلانت الانكليزي

فلا غرو بعد ذلك اذا تهور الوطنيون في مطالبهم وتصوروا في أنفسهم القدرة على كل شيء فاغلوا أيدي المراقبين ونبذوا سلطة الخديوي واحتقروا الافرنج فعم الخوف انحاء القطر وسادت الفوضى وضاعت سلطة المديرين

وهم في ذلك نهض الباب العالي يقيم الحجة على لائحة الدولتين القاضية باتحادهما في مسألة مصر واحتلالها عند الاقتضاء وخاطب الدول الاخرى بذلك فاجابت روسيا والنمسا والمانيا وايطاليا انهن يرغبن في بقاء مصر على حالتها السياسية تحت رعاية السلطان وسمينه في هذا الجواب « سوزرين Suzerin » ومعنى ذلك في اصطلاح السياسة ان يكون للسلطان السيادة الاسمية على مصر . وهو يريد أن يسمى سوفرين Sovereign أي صاحب السيادة الفعلية . وعند التحقيق يتضح ان سيادته على مصر

أقرب الى هذا اللقب مما الى ذاك . لانه صاحب الحق الرسمي في خلع الخديويين وتوليتهم ولا يقدر صاحب اللقب الاول على ذلك فالسلطان « سوزرين » على بلغاريا لانه لا يقدر أن يولي أميرها أو يعزله ولكنه سوفرين على مصر

وتغيرت وزارة فرنسا في أثناء ذلك وتولى حكومتها دي فريسينه بدلا من غمبتا وهو يخالفه في سياسته بمصر فلا يرى احتلالها بجند مختلط وعرض على انكلترا رأيه في حل المسألة المصرية بخلع الخديوي وتولية حليم باشا بشرط أن لا يزداد نفوذ العثمانيين فرفضت انكلترا هذا الرأي

مشكل جديد

قد رأيت ان أحمد عرابي رقى كثيرين من الضباط أبناء العرب واضطهد الاتراك والشراكسة وأمر بنقلهم الى السودان فبلغه انهم يكيدون له ويتآمرون على قتله فأمر بالقبض على جماعة كبيرة منهم وفيهم عثمان باشا رفقي ناظر الحربية السابق وحاكموهم بمجلس حربي فصدر الحكم على أربعين منهم بالنفي المؤبد الى أقصى السودان . فتولدت مشكلة جديدة لان رفقي باشا حائز على رتبة فريق من السلطان وله وحده حق الحكم في هذا الشأن ووافق الخديوي على ذلك فأغضب وزراءه وطال الاخذ والرد في المسألة ثم تقرر تعديل ذلك الحكم بالنفي بدون تعيين السودان أو غيرها . فغضب العرابيون والوزارة الآن منهم فبعثت تستقدم النواب لتشكو اليهم تصرف الخديوي وانه يضيع امتيازات مصر بدون أن يشاور وزرائه وقد أصروا عزمهم على خلع الخديوي واخراج أسرته وتولية محمود باشا سامي حاكما على مصر

فاجتمع النواب من أنحاء القطر وحاولوا تسوية الخلاف عبثاً فتعينت لجنة في ٢٥ جمادى الآخرة سنة ١٢٩٩ هـ أو ١٤ مايو سنة ١٨٨٢ م لتعرض على سموه قبول الاقتراح بشرط أن ينزل رئيس النظار فقط وأن يجعل مكانه مصطفى باشا فهمي . فتوجهوا وعرضوا ذلك على سموه فقبل بعد التردد . فساروا الى مصطفى باشا يسألونه اذا كان يقبل تلك الرياسة فأبى . فعادت المسألة الى مركزها الاول بل زادت تجسما فوقفت حركة الاعمال وباتت العيون شاخصة الى ما سيكون . واجتهد سلطان باشا في تسوية ذلك الخلاف بكل طريقة ممكنة وساعده ناظر المعارف فلم ينجح . وهم في ذلك ورد تلغراف من لندن ينبئ بصدور الامر الى الاسطول الانكليزي الراسي في بحر المانش أن يتأهب ليسافر في ٢٨ مايو الى البحر المتوسط فأوجس الناس خيفة

وكان الموسيو دي فريسينه قد عاد الى مخابرة انكلترا في أيهما أفضل لمصلحة مصر

الاحتلال الفرنساوي الانكليزي أو التركي . وتقرر ارسال العمارتين الى مياه الاسكندرية وان يُطلب من الباب العالي التوقف عن المداخلة الا اذا دعته الدولتان المتحدتان الى ارسال جند عثماني . وكان رأي فرنسا أن الدولتين اذا رأتا حاجة الى الاحتلال العسكري تطلبا الى السلطان أن يرسل جنداً عثمانياً للاحتلال بشروط معينة

ولما بلغ السلطان عزم الدولتين على ارسال أسطوليهما الى المياه المصرية غضب ورفع احتجاجه الى الدول ولكن ذلك لم يقف في طريق الاساطيل

ففي مساء الجمعة غرة رجب أو ١٩ مايو سنة ١٨٨٢ وردت على ميناء الاسكندرية دارعة انكليزية وفي الصباح التالي دارعتان أخريان وثلاث دوارع فرنساوية فاطلقت المدافع للسلام كالعادة . ثم جعلت البواخر ترد الى ذلك الثغر حتى تكامل الاسطولان ولم يكن معهما أسطول عثماني . فكثر تقول الناس في سبب قدوم هذه العمارات على هذه الصورة . ثم أشيع أن قدومها كان بوفاق مع الباب العالي وبارتياح الدول عموماً بشرط أن تسرع بعد انهاء المشاكل الى الانسحاب

وفي ٧ رجب أو ٢٥ مايو من تلك السنة قدم قنصلا انكلترا وفرنسا بلاغاً نهائياً من دولتيهما تطلبان فيه سقوط الوزارة واخراج عرابي من القطر المصري بان تضمنا له حفظ رتبه ورواتبه ونياشينه وابعاد عبد العال حلمي وعلي فهمي الى الارياف في جهات لا يخرجان منها مع حفظ رتبهما ورواتبهما ونياشينهما وأن الدولتين عازمتان على تنفيذ كل ذلك . وهما تكلفان الجناب الخديوي أن يصدر عفواً عاماً عن الذين لهم دخل في المسألة . فرفض النظار هذا البلاغ ولم يجيبوا عليه بدعوى « أن لا علاقة للدول الاوربية معنا فاذا شئن فليخابرن الاستانة أما نحن فاننا مستعدون للمقاومة » فأخذ سلطان باشا يسعى في التوفيق فخبط مسعاه . وفي ٨ رجب او ٢٦ مايو استعفت الوزارة محتجة على بلاغ الدولتين وطلباتهما فكلف شريف باشا بتشكيل وزارة جديدة فأبى وأصر على الاباءة فأطلعه قنصل فرنسا على تلغراف وارد اليه من وزارة فرنسا هذا نصه :

« الامل أن يقبل شريف باشا رياسة الوزارة وأكدوا له اننا نعضده ونؤيده بكل جهدنا » فلم يقنعه ذلك وأصرّ على الرفض

ثم عقدت جلسة عند الجناب الخديوي حضرها بعض رؤساء الجهادية وفي مقدمتهم طلبة عصمت فقال شريف باشا انه يقبل أن يشكل وزارة جديدة بشرط أن تنفذ الجهادية مآل طلبات الدولتين فقال طلبة : « نحن مطيعون انما يستحيل علينا تنفيذها

ولا حق للدلتين بطلب ذلك لان هذه المسائل من اختصاص الباب العالي » قال ذلك وخرج فتبعه الضباط . وبتاريخه ورد تلغراف من راس التين بالاسكندرية ان العساكر هناك لا يقبلون غير عرابي ناظراً عليهم وانهم اذا مضت ١٢ ساعة ولم يرجع الى منصبه لا يكونون مسئولين عما يحدث مما لا يستحب وقوعه . فزاد الاشكال والاضطراب. فتمكن شريف باشا وغيره من اصرارهم على رفض تشكيل وزارة جديدة . وعند الغروب اجتمع النواب ورئيسهم وحضر عرابي وجعل يخطب فيهم وخطب أيضاً عبد العال وغيره يطلبون تنازل الخديوي فتفاقم الخطب فأرسل الجناب الخديوي يخبر الباب العالي أن الجند غير راضين عن استعفاء الوزارة وانهم أقاموا الحجة على طلب الدولتين . فأجابه ان الحضرة السلطانية أمرت بتشكيل لجنة عثمانية تأتي مصر بعد ثلاثة أيام للنظر في هذا الامر . فأمر الجناب الخديوي أن يرجع عرابي الى مركزه موقتاً للتأمين على الاجانب لبينما يصل الوفد العثماني فسر الجند بذلك . وبعث عرابي منشوراً الى قناصل الدول يضمن تأييد الامن لجميع سكان القطر المصري من وطنيين وأجانب مسلمين وغير مسلمين . وفي الوقت عينه اقترح ثلاثة أمور :

١ اعادة لائحة الدولتين وانسحاب أسطوليهما

٢ وضع قانون أساسي تبين فيه حدود كل من الجناب الخديوي ووزرائه

٣ قطع المخابرات والعلاقات تواً مع الدولتين ومع سائر الدول الا بواسطة الدولة العثمانية

ثم عمل العرابيون على خلع الخديوي وتولية البرنس حليم باشا وكثيراً ما كانوا يصرحون بذلك في مجالسهم

وكان السلطان من الجهة الاخرى يسعى في اغتنام هذه الفرصة لاسترجاع نفوذه بمصر واعترفت الدول أن السلطان أولاهن بحل هذا المشكل . وبعد ان كانت فرنسا من أكبر المقاومين للتداخل العثماني صرح دي فريسنيه ان كل الوسائل لحل المسألة المصرية يمكن اتخاذها الا الاحتلال العسكري الفرنساوي . خلافا لرأي غمبتا سلفه . وكان الخديوي من الجهة الاخرى راغباً في توسيط الباب العالي لعله يؤيده . وعرض البرنس بسمارك عقد مؤتمر دولي للقرار على هذه المسألة فلم يرض السلطان بالمؤتمر لكنه انتدب رجلين من كبار رجاله أوفدهما الى مصر أحدهما درويش باشا والآخر أسعد أفندي وكانت مهمتهما القبض على الحبل من الطرفين لارضاء الحزبين فيكون السلطان مع الفائز منهما . فكانت مهمة درويش باشا توطيد علائق الولاء مع الخديوي

ضد عرابي وبعكس ذلك مهمة أسعد أفندي . وكان في جملة الاوامر المعطاة لدرويش باشا أن يقبض على عرابي ورفاقه ويرسلهم مغلولين الى الاستانة وأن يلغي مجلس النواب ويقوي نفوذ أمير المؤمنين وفرق الاوسمة في العرابيين وفي حزب الخديوي

فآلت هذه السياسة طبعاً الى زيادة التفريق وتفاقم الفوضى وكره الاجانب فافضى ذلك الى حادثة الاسكندرية في ١١ يونيو

حادثة الاسكندرية

وسببها أن القلق والاضطراب استوليا على سكان القطر وكثرت الاشاعات ونزع النزلاء الاجانب الى الجلاء خوفاً من أمر يأتي فاصبحت الاسكندرية ملجأ الوافدين من جالية الريف على أمل أن يكونوا فيها آمنين من غوائل التعدي لكثرة من فيها من الاجانب أو بالحري للاحتماء بجوار الاسطولين الانكليزي والفرنساوي

ثم أحس الاجانب فيها أن سفلة الاهالي ومعظم الجهاديين قد أغلظوا في معاملاتهم واستبدوا في أمورهم فكانوا يخطرون في الازقة تيهاً يمتهنون الرفيع ويستعبدون الوضيع وقد لاح لهم أن أولئك الاجانب يريدون بهم شراً فجعلوا يتوقعون منهم ما يتذرعون به الى الوقيعة بهم توهما منهم أن أولئك من ألد الاعداء لوطنهم . فعلم الاجانب بتلك المقاصد فجعلوا يتأهبون سراً للدفاع بما أمكنهم من اقتناء الاسلحة والرجال واخفائهم في منازلهم واستشاروا أميري الاسطولين فوافقاهم ثم عرضوا الامر على القناصل الجنرالية في القاهرة بواسطة مندوب مخصوص فأنكروا عليهم ذلك فلبثوا يتوقعون المقدور

أما أهل الفتنة فادركوا تحذر الاجانب منهم فهموا بهم في ٢٤ رجب أو ١١ يونيو وابتدأوا الفتنة بخصام بين حمار ومالطي اتصلوا منها الى الاغارة على البيوت والمنازل والفتك بكل من مروا به في السبل . فلم تكن ترى الا اخلاطاً من السفلة بين صعيدي وسوداني وبدوي وفيهم الحمارة والحمالون وأمثالهم يهجمون جماعات على من لقوه في طريقهم فقتلوا نحواً من ٣٠٠ نفس وقتل منهم نحو هذا العدد . كل ذلك والاسطولان لم يحركا ساكناً . وتعارض مأمور الضابطة المدعو السيد قنديل ولم ينزل يومئذ الى المدينة وجرح في هذه الواقعة عدد كبير من كبار الاجانب وفيهم قنصل اليونان والمستر كوكسن قنصل انكلترا في الاسكندرية وقنصل ايطاليا وفيس قنصلها وقنصل روسيا وكثيرون غيرهم . فامر محافظ الاسكندرية (عمر باشا لطفي) الاميرالاي سليمان داود أن يبعث الجند لايقاف

الاهالي ومنعهم من ارتكاب تلك الفظائع . فأجاب انه لا يستطيع ذلك الا بعد أن يأتيه أمر من عرابي . فجاءه الامر نحو الساعة الخامسة بعد الظهر فسار الجند والمحافظ أمامهم ساعياً على قدميه يسكنون الخواطر وينادون باعادة الراحة . فرأوا المخازن قد نهبت والارزاق قد تبعثرت على قارعة الطريق . وعند الغروب هدأت الغوغاء وكف الناس فدخل كل منزله وانقضى الليل ولم يحدث شيء . وفي اليوم التالي كثر عدد المهاجرين بحراً حتى خيل للناس انه لم يبق في المدينة أحد من الاجانب . فنزل من المدينة في يوم واحد نحو عشرة آلاف تفرقوا في السفن . كل ذلك خوفاً مما كانوا يخشون حدوثه من مثل ما قاسوه . واتصلت هذه الاخبار بالداخلية فانتشر الاضطراب وعمت البلوى وتقاطر الناس من سائر الاقطار الداخلية الى السواحل يطلبون الفرار كما فعل الاسكندريون واستمرت الحال على ذلك بضعة أيام حتى كاد يخلو القطر من النزلاء وقد قدّر بعضهم عدد من هاجر في تلك المدة فبلغ زهاء مائة وخمسين الفاً

ولما بلغ خبر حادثة الاسكندرية الى أهل العاصمة اضطربوا وفي صباح ١٢ يونيو خاطب القناصل درويش باشا معتمد الحضرة السلطانية بكلام عنيف وسألوه أن يتخذ التدابير الفعالة لصيانة الاوربيين وأموالهم في جميع أنحاء القطر فعقد مجلساً في عابدين حضره الجناب الخديوي ودرويش باشا ومن معه وشريف باشا ووكلاء الدول العظمى السياسيون وبعد المذاكرة اقروا أن تعطى للقناصل ضمانات أكيدة تكفل اعادة الامن والمحافظة على أرواح الاوربيين وأموالهم ومن أخص هذه الضمانات ان يمتثل عرابي لاي الاوامر التي تصدر له من الخديوي فدعي وسئل فاجاب بالقبول وتعهد باجراء ما يضمن الراحة وأخذ درويش باشا على نفسه تبعة تنفيذ الاوامر الخديوية بمعنى ان يكون مشتركا مع عرابي ومسئولا معه في تنفيذ تلك الاوامر . فرضي وكلاء الدول بذلك وانصرفوا وأخذ عرابي يهم قياماً بتعهده فنشر المنشورات بمنع الاجتماعات وابطال كل ما يوجب الارتياب . وكانت قد تعينت لجنة بامر الجناب الخديوي للنظر في أمر حادثة الاسكندرية تحت رياسة عمر باشا لطفي محافظها وفيها مندوبو القناصل فاجتمعت اللجنة في الاسكندرية وباشرت أعمالها وقررت ما خيل لها أنها تدابير فعالة لاعادة الامن

وفي ٢٦ رجب أو ١٣ يونيو (حزيران) وصل سمو الخديوي الى الاسكندرية يصحبه درويش باشا مندوب الحضرة السلطانية فصفت لهما الجنود من المحطة الى

سراي رأس التين وأطلقت المدافع تحية لهما . ثم زاره قناصل الدول الا قنصلا انكلترا وفرنسا فانهما بقيا في مصر فابدى لهم أسفه الشديد لما حدث ووعدهم بصرف العناية الى اخماد الفتنة وخاطبهم درويش باشا أيضاً بمثل ذلك وزاد عليه انه واثق الثقة التامة باخلاص الجهادية . الا ان الخديوي أسرّ الى المستر كولفن المراقب العمومي الانكليزي انه غير واثق باستمرار الامن والراحة وانه يعتبر مهمة درويش باشا كانها قد انتهت ولم تفلح وانه لا يرى بداً من مجيء جنود عثمانية لاعادة الراحة . وكان في ثكنات الاسكندرية نحو من ثمانية آلاف جندي بالاسلحة الكاملة ومعهم من المهمات ما يكفي خمسين الفاً

ثم بلغت القناصل رعاياها أن يتخذوا اقرب السبل للنجاة مما ربما يحدث وأوعزت اليهم أن يهاجروا من المدينة فتناقلت الالسن هذه الاخبار فتأكد الناس أن الساعة آتية لا ريب فيها وعينت كل دولة من الدول الاجنبية سفناً لنقل رعاياها المهاجرين مجاناً فتسارع الفقراء من كل ناحية متقاطرين من مدن الداخلية والارياف الى الاسكندرية وبورت سعيد حيث كانت تلك السفن معدة لنقلهم الى بلادهم . وكان المستر مالت وكيل انكلترا السياسي لا يزال في العاصمة فجاءه أمر من لندرا بأن يحضر الى الاسكندرية ويرافق الخديوي حيثما توجه فاتاها وأتى معه المسيو سنكوفيتش وكيل فرنسا فخلت العاصمة من رجال السياسة وخلا جوها لعرابي وجماعته واستفحل أمرهم ولا سيما لما بلغهم من انقسام دول اوربا في المسألة المصرية فظنوا أنهم في مأمن من الاغتيال . ثم حسب القناصل ان تغيير الوزارة يأتي بحل هذه المشكلة فأشاروا على الجناب الخديوي بذلك فشكل وزارة جديدة تحت رياسة اسماعيل راغب باشا وبقي عرابي ناظراً للجهادية والبحرية فكان رأي هذه الوزارة ان الطريقة المثلى لملافاة الامر ان يصدر عفو عمومي وأن يعلن في الجرائد الرسمية « أن كل من عليه مسئولية أو اشتراك بالحوادث الاخيرة فعليهم العفو الا المشتركين في حادثة الاسكندرية وهم تحت المحاكمة » فوافقها الجناب الخديوي على ذلك . وفي ٥ شعبان سنة ١٢٩٩ هـ أو ٢١ يونيو سنة ١٨٨٢ م بعث الجناب الخديوي منشوراً الى راغب باشا يطلب اليه التحري الحسن في مسألة حادثة الاسكندرية فأجابه بتلبية الطلب

ثم جاءت الاخبار بعزم الدول على عقد مؤتمر في الاستانة لاجل البحث في المسألة المصرية وتمنع الباب العالي من ذلك بدعوى أن ليس في مصر ما يوجب الاضطراب اعتماداً على تقارير درويش باشا المرسلة منه . وكان ذلك مما شدد عزائم

الحزب الوطني ولا سيما لما رأوا الباب العالي واثقاً بهم يأبى عقد مؤتمر دولي . وكان عرابي يؤكد لاتباعه أن وجود هذه الاساطيل في ميناء الاسكندرية لا يخشى منه البتة لانها انما أتت هذا البحر للتنزه كما فعلت مرات عديدة قبل هذه . أما انكلترا فلم تنفك ساعية في عقد المؤتمر بدعوى أنه يستحيل إعادة الامن الى مصر بغير واسطة فعالة . وكان الباب العالي يجيب على ذلك بقوله انه بعد تشكيل الوزارة الجديدة صار يرجو استقرار السلام ووافقه على رأيه هذا دول المانيا وأوستريا وايطاليا والروسية. وهذه الموافقة كانت مبنية على خوف الدول من مطامع انكلترا في مصر . فلما علمت هذه بنياتهم أكدت لهم أنها تتعهد متى عقد المؤتمر مع سائر الدول ألا تسعى البتة الى ضم أرض ما اليها أو الاستيلاء على مصر أو قسم منها أو الحصول على امتياز ما سياسي أو تجاري بدون أن يكون فيه نصيب لسائر الدول فوافقها الجميع على عقد المؤتمر أما الدولة العلية فأصرت على عدم لزومه

وفي ٧ شعبان أو ٢٤ يونيو عقد المؤتمر في الاستانة ولم يكن للدولة العلية معتمد فيه فقرر ما يأتي : « ان الحكومات التي وقع وكلاؤها بالنيابة عنها على ذيل هذا البروتوكول تتعهد أنها لا تقصد البتة اغتنام أرض ما ولا الحصول على امتيازات ما ولا أن يكون لرعاياها من الامتيازات المتجرية ما لا يستطيع أن يناله غيرهم من رعايا أي الدول في مصر وذلك في أي مسألة حصل الاتفاق عليها بسعيها واشتراكها في المخابرات لتنظيم أمور تلك البلاد » . وقد كانت انكلترا في أثناء سعيها الى عقد المؤتمر تحشد الجنود استعداداً للحرب وكانت في الوقت عينه تلح على سائر الدول أن تساعدها في ذلك

وجاء في أثناء ذلك الى عرابي نيشان من لدن الحضرة السلطانية فاتخذه الناس دليلا على رضاء الباب العالي عن أعماله وكان هو يحاول اقناعهم ان جميع الدول تساعده على مقاومة انكلترا اذا مست الحاجة . وفي ٥ شعبان أو ٢٢ يونيو تمارض المستر مالت وكيل انكلترا فأنزل الى احدى السفن وبقي فيها بضعة أيام ثم سافر الى برندزي . وفي ٢٥ منه تنحى المستر كوكسن قنصل انكلترا في الاسكندرية بدعوى مرضه بسبب الجراح التي كان قد أصيب بها في أثناء حادثة ١١ يونيو وهكذا فعل قنصل مصر . أما باقي القناصل فبقوا في الاسكندرية الى ٩ يوليو . وكان الخديوي ودرويش باشا مقيمين في سراي رأس التين وعرابي مقيماً في الترسخانة وتحت أمره في ثغر الاسكندرية تسعة آلاف مقاتل

وفي جلسة المؤتمر السابعة أقرت الدول على كتابة لائحة مشتركة يقدمونها الى الباب العالي يطلبون منه ارسال جنود عثمانية الى مصر لاخماد الفتنة ففعلوا فأبى فاتخذت انكلترا ذلك ذريعة لتداخلها بالقوة

ضرب الاسكندرية

أما فرنسا فقد علمتَ ما كان من تغير سياستها بعد تغير وزارتها وأصبحت لا ترى الاشتراك مع انكلترا في أمور مصر وانما هي تشاركها فقط في حماية قناة السويس ولم تشأ مشاركة الانكليز في تحمل تبعة الاحتلال العسكري . ولذلك فلما رسا الاسطولان في مياه الاسكندرية تفردت انكلترا بالعمل . فأخذ الاميرال سيمور قومندان العمارة الانكليزية يترقب الاسباب لمباشرة العدوان فادعى أن الجهادية يحصنون القلاع في الثغر وينقلون أحجاراً ضخمة يلقونها عند فم المضيق لسد مدخل الميناء فيمنع المدد ويحصر الاسطول وقال ان هذا التحصين مناف لحقوقه . فكلف الحكومة المصرية أن تكف عن التحصين حالا والا اضطر الى اطلاق مدافعه عليها فيدكها عن آخرها . فأجابه طلبة باشا عصمت أن لا صحة لما يقول وان الجهادية لم يهتموا قط بتحصين القلاع . وشاع ذلك فخافت الناس وأوعز الى الجناب الخديوي بواسطة المستر كولفن أن يتنحى صيانة لحياته فأجابه « لا يليق بي أن أترك الكثيرين من رعيتي الامناء في أوان الشدة ولا يليق بي ايضاً أن أترك البلاد في أوان الحرب » ثم توسطت قناصل الدول في الاسكندرية بين الاميرال سيمور وبين الجهادية المصرية فلم ينجحوا . فتقدم عرابي وسامي الى كاتب سر مجلس النظار أن يكتب تقريراً في المسألة مفاده « أن الاميرال تجاوز الحدود فيما يطلب وانه لا بد من مقاومته وأن عرابي وقومه مفوضون في أمر الدفاع عن البلاد » وداروا به على منازل النظار وطلبوا التوقيع عليه فوقع بعضهم اختياراً والبعض اضطراراً ويقال أن الخديوي نفسه صدق عليه أو أُلجيء للتصديق ثم أرسلوه الى الاميرال سيمور . وأرسل عرابي منشوراً الى المديرين يطلب اليهم أن يكونوا مستعدين للامداد بالجند والمال

وفي مساء ٢٢ شعبان أو ٩ يوليو جاء المستر كارترايت الى الخديوي وأعلنه رسمياً عزم الاميرال سيمور على مباشرة القتال صباح الثلاثاء في ١١ يوليو وألح عليه أن يترك سراي رأس التين ويلجأ الى سراي الرمل ففعل . ثم كتب رسمياً الى درويش باشا يطلب اليه أن يحافظ على حياة الجناب الخديوي والقى عليه التبعة اذا أصيب بسوء

وفي ٢٣ شعبان أو ١٠ يوليو كتب الاميرال سيمور رسمياً الى كل من درويش

باشا وراغب باشا رئيس الوزارة يعلمهما عن خروج رجال الوكالة الانكليزية من القطر المصري اشارة الى قطع العلائق الودية وأعلنت خارجية انكلترا سائر الدول بذلك. « وانها لم تر بدأ منه لكنها تصرح أن ليس لها ارب خفي أو نية غير بينة وانما عملها هذا من قبيل الدفاع وحرصاً على مصلحة الجناب الشاهاني » وفي مساء ذلك اليوم سافر الاسطول الفرنساوي متقهقراً تاركا سفينتين من سفنه فقط

وفي الساعة السابعة من صباح الثلاثاء ٢٢ شعبان سنة ١٢٩٩ هـ أو ١١ يوليو سنة ١٨٨٢ م أطلقت العمارة الانكليزية مدافعها على حصون الاسكندرية وما زالت الى الساعة واحدة ونصف بعد الظهر فهدمت معظمها وانفجر مستودع البارود في قلعة اطه . فجاء راغب باشا الى الجناب الخديوي في الرمل وأخبره أن الحصون قاومت أشد مقاومة وأن كثيراً من سفن الانكليز قد غرقت وكان يقول ذلك مسروراً . ولكن قوله هذا ما لبث أن نقض بورود الخبر الصحيح . ثم جاء عرابي فوقف بين يدي سموه فسأله عن حالة الحصون فقال « لم يعد في وسعنا المقاومة ولا بد لنا من تدابير أخرى أو أن نتساهل مع الاميرال » وبعد المخابرة تقرر ارسال طلبة عصمت الى الاميرال وعاد عرابي من حيث أتى . فعاد طلبة باشا من عند الاميرال وأخبر الجناب الخديوي أن الاميرال يطلب احتلال ثلاث قلاع والا فانه يستأنف القتال الساعة ٢ بعد الظهر ثم قال « ولكنني قلت له أن هذه المدة لا تكفي لاتمام المخابرة بشأن ذلك فطلبت تطويلها فابى فأتيت لاعلم سموكم ملتمساً رأيكم » فعقد مجلس تقرر فيه انه لا يحق للحكومة المصرية الترخيص في احتلال جنود أجنبية بدون مخابرة الباب العالي الا أن الوقت لم يسمح بتبليغ ذلك القرار للاميرال

ولما رأى رجال الحصون المصرية عجزهم عن مقاومة السفن الانكليزية رفعوا العلم الابيض اشارة الى ايقاف العدوان فانقطعت السفن عن قذف النار . وكانت الحصون قد تهدمت فعلم الثائرون ان ذلك التسليم يعقبه احتلال الجيوش الانكليزية المدينة فوزعوا في غلس ١٣ يوليو فرساناً في أحياء المدينة يأمرون الوطنيين بالخروج من الاسكندرية حالا وكانت هذه الاوامر تصدر من الامير الاي سليمان داود وأمر أيضا زمراً من الرعاع أن تطوف المدينة وتحرقها فابتداوا من الساعة الاولى بعد الظهر فكانت الاسكندرية مساء الاربعاء مضطرمة الجوانب منهوبة المخازن لا ترى فيها الا لهباً متصاعدة وأناساً حاملين الامتعة والمصاغ فارين الى داخلية البلاد

وكان الخديوي في سراي الرمل وبمعيته عثمان باشا واسماعيل باشا الشركسيان وزبير

باشا السوداني والجنرال ستون باشا وفدريكو بك وطونينو بك ودي مارتينو بك وابانى بك وتيكران باشا وزهراب بك وغيرهم لا يزيد عدد الجميع على خمسين . وبعد ظهيرة ذلك اليوم جاء الى سراي الرمل نحو أربعمائة فارس وبعض المشاة واحتاطوا بها فسئلوا عن الغاية من مجيئهم فقالوا « قد أتينا للمحافظة على السراي » والحقيقة انهم جاءوا مأمورين باحراقها وقتل من يخرج منها . وفي الساعة ٧ مساء بعث عرابي يستدعيهم اليه فساروا وتخلف منهم أحد البكباشية ومعه ٣٥٠ فارساً فمثل بين يدي الجناب الخديوي وأقسم أنه يموت بين يديه واقتدى رجاله به وأخبره انهم كانوا قد أتوا يريدون شراً . وفي خلال ذلك أرسل الاميرال سيمور ثلاث دوارع من أسطوله لترسو بجوار سراي الرمل صيانة لحياة الحضرة الخديوية ويقال أنها هي التي كانت السبب في انسحاب الفرسان العرابيين . ثم جاء المحافظ الى الخديوي يخبره بما كان من النهب والحرق في احياء المدينة . فأرسل سموه كامل باشا الشركسي وزير باشا ليمنعا الناس من ذلك

الاسكندرية بعد الضرب

ونحو الساعة ٢½ بعد ظهر ٢٦ شعبان أو ١٣ يوليو كانت جنود عرابي قد انجلت عن الاسكندرية . فجاء زهراب بك بهذا النبأ الى الخديوي وأن الاميرال سيمور عازم على انزال جنود بحرية الى رأس التين وأنه يدعو الحضرة الخديوية الى سفينته حيث يكون آمناً . ففضل سموه التوجه الى سراي رأس التين فسار وبمعيته درويش باشا حتى جاء السراي فوجد هناك الاميرال سيمور وبعضاً من جنوده ينتظرونه في ساحة القصر . وفي المساء نزل بعض وكلاء الدول وهنأوه بسلامته وكان في السراي ٣٠٠ من الحامية الانكليزية . وفي الصباح التالي أنزل الاميرال فرقاً أخرى من رجاله يطوفون الشوارع ومعهم عدد من المدافع تسكيناً لخواطر الباقين فيها

وقد قدرت الخسائر بستمائة من الوطنيين وخمسة من الانكليز على الدوارع غير المذابح التي حصلت في أثناء ذلك في طنطا والمحلة الكبرى وسمنود وجهات أخرى . وبعد انتقال العائلة الخديوية الى رأس التين استدعى الجناب الخديوي زهراب بك وجعله ترجماناً بين السراي والضباط الانكليز وعهد اليهم أن يمنع أياً كان من دخول القصر لان العرابيين كانوا قد عينوا نفراً من الجواسيس لتجسس حالة السراي . أما عرابي وأتباعه ففروا الى كفر الدوار وعسكروا هناك على نية الدفاع

ولما استتب المقام للانكليز في الاسكندرية أخذوا في تنظيف الاسواق ونقل

الجثث ودعوا المهاجرين ان يعودوا الى منازلهم لاعادة الراحة والطمأنينة واستدعي أثناء ذلك درويش باشا الى الاستانة فتوجه

وكتب راغب باشا الى الاميرال سيمور يخبره ان اجراءات عرابي من الآن فصاعدا مخالفة لاوامر الخديوي وانه هو وحده (عرابي) المسئول عنها

ثم كتب الجناب الخديوي الى احمد عرابي يأمره بالامساك عن جمع العساكر واعداد التجهيزات لان الحكومة الانكليزية لا خصومة بينها وبين الحكومة المصرية وأنها مستعدة لتسليم المدينة متى رأت فيها قوة منتظمة والبلاد في أمن وأمره ان يأتي الى سراي رأس التين حالاً

فاجاب عرابي «ان مقاومة العمارة الانكليزية حصلت باقرار مجلس النظار ودرويش باشا وان النظار هم الذين أعلنوا الحرب على الانكليز وهكذا حصل فاذا كان الاميرال الآن قد عدل عن المحاربة الى المسالمة بعد وقوع الحرب فذلك يعد طلباً للصلح ولا يجوز ان يكون انكاراً للحرب» الى أن قال «انه يميل الى الصلح ولكن مع حفظ شرف البلاد والحكومة فاذا كان الاميرال يريد تسليم المدينة فليسلمها ولتخرج مراكبه من الاسكندرية وانه للمحافظة على شرف الحكومة الوطنية ينبغي الاستمرار على الاستعداد العسكري حتى تفارق المراكب المياه المصرية وانه يعتبر قول الانكليز هذا مكيدة لان الانكليز لا يزالون في الاسكندرية ولذلك لا يمكنه الحضور اليها» ثم طلب التئام مجلس النظار في مركز الجيش للمداولة في الامر وبعد ذلك يصرف الجيش ويحضر

مساعي العرابيين

فيظهر ان اصرار عرابي هذا هو السبب في اتساع الخرق لان الحكومة الانكليزية لم تكن تطمع باحتلال هذه البلاد على ما يظهر من أقوالها. وكتب عرابي الى وكيل الجهادية يعقوب سامي في القاهرة ايقاعاً في الحضرة الخديوية واتهمها بالتحامل على الجهادية الوطنية وأنها هي التي جلبت كل هذه المتاعب الى القطر المصري وطلب اليه ان يتروى في الامر وينظر في صلاحية هذا الوالي للتولية عليها أو عدمه. فلما وصل كتاب عرابي هذا الى يعقوب سامي جمع اليه الذوات والاعيان والرؤساء الروحانيين في ديوان الحربية في غرة رمضان سنة ١٢٩٩ هـ (١٧ يوليو ١٨٨٢ م) وعقدوا جلسة تحت رياسة وكيل الداخلية قام فيها عدة خطباء اتهموا الجناب الخديوي ببيع الوطن. واستقر الرأي أخيراً على لزوم الاستمرار على اعداد

التجهيزات الحربية وان تعين لجنة من ستة أشخاص يتوجهون الى الاسكندرية لاستدعاء النظار الى العاصمة للاستعلام منهم عن حقيقة ما حصل . وبناء على ذلك القرار سار الوفد فمر بكفر الدوار وتداول مع عرابي ورؤساء الجند فاختير منه اثنان هما علي باشا مبارك واحمد بك السيوفي للتوجه الى الاسكندرية للغرض المتقدم ذكره . فوصلا اليها وقابلا الجناب الخديوي صباح الاثنين في ٢٤ يوليو وعرضا له الحالة فأصدر أمراً عالياً يقضي بعزل عرابي عن نظارة الجهادية وأعلن ذلك في البلاد . ثم أرسل الى الباب العالي يخبره بعصيان عرابي وان الجند انحاز اليه وهو المسئول عنه

أما عرابي فلم ينفك عن اعداد المعدات والتحصين بمساعدة رفقائه فحاول سد ترعة المحمودية بجهة كفر الدوار فلم يفلح وجعل يشيع في البلاد ان الخديوي مشترك مع الانكليز على اضاعة البلاد الى غير ذلك من اثارة خواطر الاهلين ولما وصل الامر بعزل عرابي الى العاصمة اجتمع المجلس المتقدم ذكره في نظارة الداخلية وقرروا بقاء عرابي للمدافعة عن الوطن وايقاف أوامر الخديوي لانه خرج عن قواعد الشرع الشريف

واستولى العرابيون على الخطوط الحديدية والبرقية فنصب الاميرال سيمور سلكاً تلغرافياً بين الاسكندرية وبورت سعيد وأعلن الخديوي ثانية عصيان عرابي . غير ان هذه الاوامر والمنشورات كانت تذهب أدراج الرياح لان الاهلين أصبحوا منقادين للحزب الوطني انقياداً أمست البلاد به آلة بيد زعيم الثورة يديرها كيف شاء

ثم نزل العرابيون نحو الاسكندرية وعسكروا في الرملة فخرجت اليهم فرقة من الانكليز في ٥ اغسطس فلم تقوَ عليهم فتقهقرت الى الاسكندرية ثم عادت اليهم ثانية وقد تشددت فتقهقر العرابيون وتحصنوا بين أبي قير وخطوط الرملة ثم تقهقروا الى كفر الدوار فاعتبر الانكليز من ذلك الحين حالتهم في مصر حالة حربية يحتاجون فيها الى الامداد فاستمدوا انكلترا فأمدتهم بقوات كانت تتوارد اليهم عن طريق السويس . أما عرابي فكان في كفر الدوار في أربعة آلايات من المشاة والاي من الفرسان والاي من الطبجية وبطارية من مدافع الرش وكثير من العربان وقد قدرت الجنود الانكليزية التي سارت لمحاربة عرابي باربعة عشر الفاً من المشاة وأربع فرق من الفرسان والف من الطبجية معهم ٣٦ مدفعاً ونحو ست فرق من المهندسين . ثم انضم الى هذه القوة بعد ذلك قوة هندية مؤلفة من تسعة آلاف جندي ويقال بالاجمال ان جميع الحاميات الانكليزية التي كانت في مالطة وقبرص وجبل طارق انضمت الى حملة مصر

على ان هذه الاعدادات لم تكن لتثني العرابيين عن عزمهم فان عرابي كتب الى المديرين بتاريخ ١٢ اوغسطس أن يجمعوا جنداً يبلغ مجموعه ٢٥ الفاً . وطلب أن يكون فيهم الخفراء لانهم أقرب الناس الى الحركات العسكرية تلبية لما تدعوه اليه الحالة من السرعة في حشد الجيوش وفرض أيضاً على المديرين أموالا يجمعونها من الاهالي امداداً للحرب فلا تسل عن الطرق التي كانوا يجمعون بها تلك النقود . وأخذ في تقوية الاستحكامات وتشييد الطوابي فمدها بين ما فوق الرملة بأربعة كيلو مترات الى كفر الدوار وأنشأ في كفر الدوار سدًّا عرضه ٣٠ متراً وخندقاً عرضه اربعة امتار جعله فاصلا بين السد وارض أكثر فيها من مواقع الاستحكام . وكان الخط الدفاعي الاول ممتداً مما بعد المحلة بمسافة الف متر على طول الخط الممتد من الرملة الى البيضة وجعل ما وراء هذا الخط من المرتفعات والتلال مواقع محصنة الى كفر الدوار فكانت كلها نحو ٥٠٠ موقع . واتم مثل هذه الاعمال الدفاعية من كفر الدوار الى أبي حمص ويوجد بين أبي حمص ودمنهور تل يفضل سائر التلال مساحة وارتفاعاً فاختاره عرابي موقعاً يقيه من الانكليز اذا قضت عليه الحال بالتقهقر الى دمنهور وعزز دمنهور بالمدافع



ش ٨٤ : مؤتمر الاستانة سنة ١٨٨٢

كل ذلك والمخابرات جارية مع السلطان بشأن اشتراكه في المؤتمر للنظر في مصلحة القطر المصري وهو يأبى الاشتراك حتى اوعز اليه البارون دي رينغ ان فرنسا تحب الاتفاق مع العرابيين فرضي أن يشترك فيه فانتدب للنيابة عنه سعيد باشا الصدر الاعظم وعاصم باشا ناظر الخارجية في ٢٠ يوليو . واعلن سعيد باشا المؤتمر في ٢٦

منه ان جلالة السلطان يعدُّ حملة عثمانية الى مصر ولا حاجة الى مداخلة الدول الاوربية في هذه المسألة . وأخذت الدولة في اعداد ٥٠٠٠ جندي لهذه الغاية . فقال اللورد دفرين وهو سفير انكلترا في الاستانة لا بد قبل كل شيء من اصدار منشور شاهاني يعلن عصيان عرابي . فوافقه واصدره فنشر في الجرائد فوجدوه لا يفي بالمرام . فترتب على ذلك تباعد بين الدولة العلية وانكلترا وزاد التباعد سعي السلطان في عرقلة مساعي الجند الانكليزي بمصر أو لوقوفه في سبيل ما يحتاجون اليه من الدواب وغيرها لحمل أثقالهم مما يطول شرحه . فقطع اللورد دفرين العلائق السياسية مع الباب العالي . وانصرفت العناية عن ارسال جند عثماني أو غيره

أما في مصر فقد تركنا الجند الانكليزي في الاسكندرية وقد غادرها العرابيون وتحصنوا في دمنهور وكفر الدوار وأدرك عقلاء الوطنيين عاقبة تلك المقاومة فقام جماعة منهم يخوفونهم العواقب بلا فائدة والظاهر أن عرابي كان معولا في مساعيه على مساعدة الباب العالي . ثم ما لبث أن سمع بتصريح السلطان بعصيانه ثم جاءته صورة المنشور السلطاني بهذا الشأن وفحواه تعنيف عرابي على عصيانه وانه يجب عليه الرضوخ للجناب الخديوي

وفي أواسط أغسطس وصل الجنرال السير ولسلي الى الاسكندرية واستلم قيادة الجيش . ثم أخذت تتوارد القوات الانكليزية فبلغت في أواخر الشهر المذكور نحو ٢٥ ألفاً وكان قدوم هذا القائد العظيم داعياً لتيقن الناس بفوز الحملة الانكليزية نظراً لما اشتهر به من البسالة والدراية العسكرية . وبعد وصوله الى الاسكندرية نشر اعلاناً مآله أنه لم يأت الى مصر الا لتأييد سلطة الخديوي وهو لا يحارب الا الذين يخالفون أوامر مليك البلاد وتنبأ أنه سيدخل القاهرة في ١٥ سبتمبر من تلك السنة . ثم أخذت العساكر الانكليزية تستكشف مراكز العرابيين في كل يوم فكانوا اذا ظفروا بشرذمة من العرابيين ولقوا منها مقاومة قابلوها بقوة السلاح فتولي الادبار تاركة في ساحة القتال من جرح منها فينقلونه الى معسكره أما القتلى فكانوا يدفنونهم

وفي ٥ شوال سنة ١٢٩٩ هـ أو ٢٠ أغسطس ١٨٨٢ م حصلت بين الفريقين معركة في كفر الدوار استمرت ساعتين وعدد العرابيين ضعفا عدد الانكليز وانجلت عن انهزام قسم عظيم من العرابيين وانقلابهم الى تل الوادي واحتل الانكليز بعض مواقع العصاة بعد أن قتلوا منهم ١٦٨ وأسروا ٦٢ . وجرت معركة أخرى في اليوم التالي لم يفز بها أحد الطرفين . وفي اليوم الثالث ٧ شوال اقتتل الفريقان في كفر

الدوار افتتالا تعزز فيه جانب الانكليز بنجدة جاءتهم على قطار مخصوص فتراجع العرابيون وتربصوا تحت امرة طلبة عصمت في مواقفهم يتوقعون فرصة . وكان العرابيون بعد كل واقعة يكتبون الى اخوانهم في العاصمة وغيرها انهم ظافرون . أما عرابي فذهب لتحصين التل الكبير في مديرية الشرقية

وبعث سير الاحوال وزارة راغب باشا على الاستعفاء فاستقدم الجناب الخديوي رياض باشا من أوربا وكان متغيباً فقدم في أواسط أغسطس وبعد قدومه دعا الخديوي شريف باشا الى تشكيل وزارة جديدة فلبى الدعوة وتعين رياض باشا ناظراً للداخلية وعمر باشا لطفي ناظراً للجهادية

وأرسل الانكليز فرقاً من جيوشهم تسير الى مصر عن طريق الاسماعيلية فاشتبكوا في ٩ شوال سنة ١٢٩٩ هـ أو ٢٣ أغسطس سنة ١٨٨٢ م مع العرابيين بين المسخوطة والاسماعيلية وكان الفوز للانكليز . واستولى الانكليز أيضاً على المحسمة فأصبحوا على عشرة أميال من التل الكبير . وفي ٢٨ أغسطس حصلت واقعة القصاصين بين المحسمة والتل الكبير . وفي ٢٩ شوال أو ١٢ سبتمبر ورد للجناب الخديوي في الاسكندرية تلغراف من سلطان باشا ينبئ باستعداد الانكليز لمهاجمة التل الكبير حيث تحصن العصاة ثم ورد تلغراف آخر من الاسماعيلية يعلن هجوم الانكليز على التل من كل ناحية وصوب في الساعة الرابعة والدقيقة ٣٠ بعد منتصف الليل وان العرابيين لم يقفوا أمام الانكليز الا ٢٠ دقيقة استولى الانكليز بانقضائها على التل فغنموا ٤٠ مدفعاً وقتلوا ألفي رجل وأسروا الفين واستولوا على المؤن والذخائر ثم أخذوا يتعقبون الجند المنهزم

واقعة التل الكبير

وتفصيل ذلك أن عرابي كانت قد وصلت اليه نسخة من جريدة الجوائب وفيها منشور السلطان باعتباره عاصياً فاغتاظ وكاد يقع في اليأس لان حجته الكبرى كانت أنه مدافع عن حقوق الدولة العلية في مصر فتشاور مع عبد الله نديم وأقرّ على إخفاء ذلك عن الجند . فلما كانوا في التل الكبير وقد تحصنوا فيه بقوة ٣٠ الف مقاتل و ٧٠ مدفعاً زحفت الجنود الانكليزية بقيادة الجنرال ولسلي بقوة ١٣ ألفاً و ٦٠ مدفعاً وقبل وصولهم الى معسكر العرابيين ارسلوا جواسيس من المصريين ومعهم نسخ من الجريدة المشار اليها ففرقوها في الضباط وكبار الجيش . فلما اطلع أولئك عليها خارت قواهم ويئسوا من الفوز لان معظمهم كان يقاتل لاجل السلطان فعلم عرابي

بذلك فجمع اليه الضباط وشاورهم فأقروا على استمرار الدفاع محاباة ورياءً . وفيه كتب علي بك يوسف أمير آلاي المقدمة الى عرابي أنه قد تحقق أن العدو لا يخرج في هذه الليلة فأصدر عرابي أمره أن يرتاح الجيش . أما العساكر الانكليزية فسارت من أول الليل لا تفتر لها عزيمة وفي مقدمتها بعض الضباط المصريين الذين كانوا من حزب الجناب العالي وأمامهم عربان الهنادي يرشدونهم الى الطريق فبلغوا المقدمة



ش ٨٥ : عبد الله نديم خطيب العرابيين

في آخر الليل فأخلى لهم علي بك يوسف الطريق ومروا بين العساكر لا رادَّ يردهم فأطلقوا النار على الاستحكامات وأوقعوا بالجند الراقد فألقت الاجناد أسلحتها وفرت فاستيقظ عرابي من نومه على دوي المدافع وخرج من خيمته فارتاع لما علم أن العدو قد استولى على الاستحكامات وانهزمت الجنود المصرية فأخذ يناديهم فلم يلبه مجيب ثم رأى خيمته أصيبت بقنبلة فطارت فعلم أنه لا ينجيه من الموت الا الفرار . فركب

جواداً كريماً وفرّ وتبعه عبد الله نديم فحاول بعض خيالة الانكليز ادراكهما فما استطاعوا وما زالا حتى وصلا محطة أبي حماد فنزلا في القطار وأمرا السائق بالمسير فتعلل فهدداه فسار حتى وصل القاهرة

عرابي في القاهرة

فتوجه عرابي توًّا الى قصر النيل وعقد مجلساً من أمراء العسكرية والملكية وأخبرهم بما كان واستشارهم فاختلفت الآراء فنهض البرنس ابراهيم باشا وخطب في الناس محرضاً على الدفاع فوافقوه بحسب الظاهر . واستقر الرأي على انشاء خط دفاعي في ضواحي المحروسة . فسار عرابي في فرقة من المهندسين نحو العباسية يستشيرهم عن انسب المواقع لبناء ذلك الخط فقال له أحد الضباط « انك بجهلك وسوء تدبيرك قد أحرقت الاسكندرية وتريد الآن ان تحرق مصر فاذا لم يكن لك فيها ما يهمك فاعلم ان لنا فيها نساءً واطفالاً واملاكاً لا نسلم بضياعها تنفيذاً لأغراضك ألا تدري انك تعرض مصر للخطر بانشاء الاستحكامات وتجعل منازلها هدفاً لكرات المدافع فنحن لا نوافقك على ذلك واني اقول لك ذلك بالاصالة عن نفسي وبالنيابة عن جميع الضباط الحاضرين فلا ترجُ منا مساعدة ويكفي ما قد جرى »

فانذهل عرابي وارتبك في أمره لا سيما لما رأى الباقين مستحسنين ما قاله رفيقهم فكرّ راجعاً على عقبيه كئيباً فاجتمع بأصدقائه ودعاهم الى النظر في الأمر فلم يجدوا أفضل من رفع عريضة الى الجناب الخديوي يعتذرون بها عن أفعالهم ويقدمون له الخضوع فحرروا عريضة وأرسلوها مع وفد مؤلف من بطرس باشا غالي وعلي باشا الروبي ومحمد رؤوف باشا ثم أردفوها بعريضة أخرى أرسلوها مع عبد الله نديم في قطار مخصوص وكان ذلك في غرة ذي القعدة سنة ١٢٩٩ هـ أو ١٤ سبتمبر سنة ١٨٨٢ م فأبى الخديوي قبول العريضة وأمر بالقبض على الروبي وسجنه . اما نديم فانه ركب القطار الذي قدم عليه وعاد من فوره بعد ان وصل كفر الدوار ثم اختفى بعد ذلك ولم يتيسر للحكومة القبض عليه الا بعد عشر سنوات قضاها مختفياً في الارياف

دخول الانكليز القاهرة

أما الجنود الانكليزية فانها بعد استيلائها على التل الكبير سارت فمرّت ببلبيس فالزقازيق واستولت عليهما ثم سارت حتى أتت العباسية خارج القاهرة في مساء الخميس ١٤ منه وعسكرت في سفح المقطم فخاف الناس ان يدخل الانكليز مصر محاربين

ولكن الامر جاء بخلاف ما كانوا يتوهمون لأن الجيوش الانكليزية دخلت العاصمة بحالة سلمية في يوم الجمعة ١٥ سبتمبر طبقاً لما تنبأ به الجنرال ولسلي وألقت القبض على عرابي . وبعد وصول الجنرال ولسلي الى القاهرة انفذ السير الجنرال افلن وود الى كفر الزيات فوصلها في ١٦ منه فسلمت فأمر بنسف الطابية التي كان قد بناها العرابيون في قرية اصلان وسلمت باقي الحصون في بورت سعيد ورشيد وأخيراً دمياط فانها لم تسلم الا في ٢١ سبتمبر

وبعد وصول الجنود الانكليزية الى القاهرة احتلوا قشلاقات العباسية والقلعة والمقطم وقصر النيل ونزل الجنرال السير ولسلي في سراي عابدين وكان من جملة قواد هذه الحملة الدوق دي كنوت ابن ملكة انكلترا . وأودع عرابي ومحمود سامي في سجن العباسية والاسرى من الملكية في سجن الضبطية والجهادية في القلعة

ثم صدرت الاوامر الخديوية بتعيين حكام المديريات من أهل النزاهة والاخلاص وصدرت أوامر أخرى بتعيين لجنة مخصوصة في الاسكندرية لتحقيق مواد السرقة والقتل والحرق التي وقعت فيها في حادثتي ١١ يونيو و١١ يوليو الى غاية ١٦ منه وتقديم التقارير بما تستطلعه . واوامر اخرى بتعيين مثل هذه اللجنة في طنطا لتحقيق مثل هذه الحوادث التي حدثت خارج الاسكندرية . وأرسلت نظارة الداخلية منشورات الى المديرين يستقدمون من وقعت عليهم الشبهة بالاشتراك مع العرابيين . ولا تسل عن التهاني التلغرافية التي وردت للجناب الخديوي وللجنرال ولسلي بما أتاهما الله من النصر المبين

وفي ٢٣ سبتمبر الغيت جريدتا الزمان والسفير وفي ٢٥ منه أقبل الجناب الخديوي الى العاصمة ومعه شريف باشا وسائر النظار فتواردت الجماهير لملاقاة سموه في المحطة ثم ركب والى يساره ابن الملكة وأمامه الجنرال ولسلي والمستر مالت الى سراي الاسماعيلية وفي اليوم التالي سار الى سراي الجزيرة للتشريفات الاعتيادية واستمرت الزينة في القاهرة ثلاث ليال متوالية

محاكمة العرابيين

وفي ١٥ ذي القعدة سنة ١٢٩٩ هـ او ٢٨ سبتمبر سنة ١٨٨٢ م أمر سموه بتشكيل لجنة مخصوصة بالقاهرة تحت رياسة اسماعيل باشا أيوب لتحقيق قضية من كان له يد في الحوادث الاخيرة وان تقدم ما تقرره لنظارة الداخلية لتنفيذه . وأصدر أمراً آخر بتشكيل محكمة شرعية في القاهرة تحت رياسة محمد رؤوف باشا للحكم في الدعاوى التي

تقدم من اللجنة المخصوصة وان تكون احكام هذه المحكمة قطعية لا تستأنف . وأصدر امراً آخر بتشكيل لجنة عسكرية بالاسكندرية للحكم في الدعاوى التي تقدم لها من اللجنتين المخصوصتين اللتين تشكلتا في الاسكندرية وطنطا وان تكون احكامها قطعية تحت رياسة عثمان نجيب باشا

فشرع كل من هذه اللجنات والمحاكم في اجراء ما عهد اليه . وفي ١٨ ذي القعدة سنة ١٢٩٩ هـ او ٢ اكتوبر سنة ١٨٨٢ م تعين الشيخ محمد العباسي لمشيخة الجامع الازهر بدلاً من الشيخ الامبابي . وكافأ الجناب الخديوي سلطان باشا بعشرة آلاف جنيه على صداقته التي أبداها أثناء الثورة . ثم أصدر الجناب العالي أمراً بالغاء الجيش المصري لصرف العساكر التي جاهرت بالعصيان والاكتفاء بمحاكمة الضباط وكبار القادة كعرابي وعبد العال وغيرهما . ثم أمر بتنظيم جند جديد . وفي ١١ ذي القعدة او ٢٤ اكتوبر صدر العفو عن الملازمين واليوزباشية الذين كانوا في جيش عرابي مع بعض الاستثناء

وانعم الجناب الخديوي بالنيشان المجيدي والعثماني من رتب مختلفة على ٥٢ ضابطاً من ضباط الجيش الانكليزي . وأخذت الحكومة المصرية بمشاركة قناصل الدول تسعى في تسكين البال وتوطيد الراحة والقبض على من اشترك بتلك الثورة ومكافأة الذين ساعدوا في اطفائها وبرهنوا على اخلاصهم لمليك البلاد . وعينت في الاسكندرية لجنة للنظر في تعويض الخسائر التي تكبدها أهاليها بسبب الحرق والنهب

واخذت الحكومة في محاكمة زعماء الثورة العرابية على ايدي اللجان المتقدم ذكرها وفرغت من ذلك في ٣ دسمبر سنة ١٨٨٢ ثم التأمت اللجنة مراراً للنظر في تثبيت تلك الاحكام ثم عرضت على الجناب العالي فتكرم بالعفو عمن حكم عليهم بالقتل فأصبحت الاحكام بعد ذلك العفو تقضي بتجريدهم من الرتب والالقاب والنياشين ونفيهم وهاك ما صدر بشأن ذلك

(١) الحكم الصادر على كل من احمد عرابي وطلبه عصمت وعبد العال حلمي ومحمود سامي وعلي فهمي ومحمود فهمي ويعقوب سامي المقتضى جزاؤهم بالقصاص وقع تبديله بالنفي الى الابد من الاقطار المصرية وملحقاتها

(٢) ان هذا العفو يبطل ويقع اجراء الحكم على المذكورين بالقتل اذا رجعوا الى الاقطار المصرية أو ملحقاتها

ثم ارتأى مجلس النظار ان تضبط أملاكهم المنقولة وغير المنقولة وان يعين لهم في مقابل ذلك راتب سنوي كاف لمعيشتهم فصدر بذلك أمر عال في ٢٠ شوال أو ١٤ دسمبر من تلك السنة فعينت لجنة لاجراء ذلك . ثم صدرت الاحكام المختلفة على من بقي من اتباع عرابي كل بحسب استحقاقه . وكان الامر بالنفي على ما تقدم يقضي بتسفيرهم حالاً وانما رأت الحضرة الخديوية امهالهم الى ١٦ صفر أو ٢٧ دسمبر وعند ذلك



ش ٨٦ : احمد عرابي في منفاه

ركبوا في قطار مخصوص مع من أرادوا استصحابه من ذويهم الى السويس ومنها الى جزيرة سيلان منفاهم .

وما زالوا هناك الى سنة ١٩٠١ حتى اذن الجناب الخديوي لهم بالعودة الى مصر يقضون فيها بقية حياتهم بدلاً من منفاهم في سيلان . وقد توسط لهم بذلك الدوك اوف كورنول ويورك ولي عهد انكلترا يومئذ بعد زيارته سيلان ومشاهدة المنفيين في منفاهم مع ما يغشاهم من الذل والضعف . وقدم احمد عرابي الى هذا القطر بعد غيابه عنه نحو ١٩ عاماً

ثم أصدر الجناب الخديوي امراً عالياً بتاريخ ٢٢ صفر سنة ١٣٠٠ هـ الموافق ٣ يناير سنة ١٨٨٣ م بالعفو عن أهالي القطر المصري الذين اشتركوا في الثورة العرابية ما عدا الذين سبق صدور الحكم عليهم لغاية تاريخه

ولاحظ رياض باشا ان نيات الانكليز منصرفة الى التساهل مع عرابي ورفقائه في أثناء محاكمتهم وهو يريد التشديد فأبت نفسه الكظم على ما في ضميره فقدم



ش ٨٧ : احمد عرابي عند رجوعه

استعفاءه من نظارة الداخلية وخاضت الجرائد بهذا الشأن ولا سيما جريدة الديبا وأبانت ما لهذا الوزير الخطير من المآثر الغراء في التنظيمات الادارية وحرية التصرف بالاحكام . وقد اجمعت تلك الجرائد على استحسان فعله مؤثراً الاستعفاء على قبول خدمة لا يستطيع فيها التصرف بالحرية التي تقتضيها مصالح الامة التي هو اكثر الناس غيرة عليها . فلما قبل استعفاؤه عين بدلاً منه اسماعيل باشا أيوب ثم توفي هذا بعد يسير فعين بدلاً منه خيري باشا

الثورة المهدوية او الحوادث السودانية

مع ما تقدمها وما انتهت اليه

ولم تكد مصر تفرغ من الحوادث العرابية أو الثورة العسكرية المصرية حتى ظهرت الثورة السودانية بظهور محمد احمد المهدي السوداني وكان لها تأثير شديد في تاريخ مصر الحديث فرأينا أن نأتي على تاريخها تباعاً من ظهور المهدي الى انقضاء تلك الحركة واسترجاع السودان وان تجاوزنا مدة الخديوي السابق

ونمهد الكلام بفذلكة عن تاريخ السودان المصري منذ فتحه محمد علي الى الحوادث المهدوية

تاريخ السودان من فتح محمد علي الى ظهور المهدي

قد تقدم ما كان من فتح السودان في زمن محمد علي باشا على يد ابنه اسماعيل باشا سنة ١٨٢٠ وما بعدها حتى غدر به الملك النمر صاحب شندي وقتله وثأر له الدفتردار. وأول والٍ عينته الحكومة المصرية على السودان بعد الفتح الاميرالاي عثمان بك سنة ١٨٢٥ ولم يبق فيها الا سنة فخلفه محو بك وغيره فغيره كما ترى في هذا الجدول :

١ – ولاة السودان في زمن محمد علي

عثمان بك	من سنة ١٨٢٥	١٨٢٦
محو بك	« ١٨٢٦	١٨٢٦
خورشيد باشا	« ١٨٢٦	١٨٣٩
احمدباشا ابو ودان	« ١٨٣٩	١٨٤٤
احمد باشا المنكلي	« ١٨٤٤	١٨٤٥
خالد باشا	« ١٨٤٥	١٨٥٠

٢ – في زمن عباس الاول

عبداللطيف باشا من سنة	١٨٥٠	١٨٥١
رستم باشا	« ١٨٥١	١٨٥٢
اسماعيل باشا	« ١٨٥٢	١٨٥٣
سليم باشا	« ١٨٥٣	١٨٥٤
علي باشا سري	« ١٨٥٤	١٨٥٥

٣ – في زمن سعيد باشا

علي باشا شركس من سنة	١٨٥٥	١٨٥٧
أراكيل باشا من سنة	١٨٥٧	١٨٥٩
حسن باشا سلامه	« ١٨٥٩	١٨٦٢
محمد باشا راسخ	« ١٨٦٢	١٨٦٣

٤ – في زمن اسماعيل باشا

موسى باشا حمدي من سنة	١٨٦٣	١٨٦٥
جعفر باشا سامي	« ١٨٦٥	١٨٦٦
« « مظهر	« ١٨٦٦	١٨٧١
ممتاز باشا	« ١٨٧١	١٨٧٣
اسماعيل باشا أيوب	« ١٨٧٣	١٨٧٧
غوردون باشا	« ١٨٧٧	١٨٧٩

٥ ـ في زمن توفيق باشا

رؤوف باشا من سنة ١٨٧٩ ـ ١٨٨٢
عبدالقادر باشا حلمي « ١٨٨٢ ـ ١٨٨٣
علاء الدين باشا من سنة ١٨٨٣ ـ ١٨٨٤
غوردون باشا « ١٨٨٤ ـ ١٨٨٥

ولكل من هؤلاء الولاة تاريخ لا محل لذكره هنا وانما نشير الى أهم الحوادث بوجه الاختصار ـ ففي أيام محمد باشا ابو ودان ذهب محمد علي باشا بنفسه لزيارة السودان سنة ١٨٣٩ فتفقد مستعمرته الجديدة وعاد . وبعد سنتين حمل احمد باشا المذكور لفتح السودان الشرقي ففتح التاكا وما زال الولاة يوسعون سيادة مصر على السودان الى أواخر أيام الخديوي اسماعيل . وفي أوائل أيامه بولاية موسى باشا على السودان سنة ١٨٦٣ قدم السير صموئيل باكر الانكليزي لاكتشاف منابع النيل ومعه امرأته فقاسى عذاباً شديداً

وفي ولاية جعفر باشا ثار الجهادية السود من كسلة لتأخر مرتباتهم وسوء معاملة قوادهم فتعبت الحكومة في اخماد الثورة وقد سفك بسببها دماء غزيرة

ومن أهم حوادث السودان في تلك الفترة سعي الحكومة في ابطال تجارة الرقيق ولم يصدر الامر رسمياً بابطالها الا في زمن اسماعيل باشا بولاية موسى باشا فأصدر أوامره المشددة اليه سنة ١٨٦٣ فتعقب تجار الرقيق وهم يومئذ رجال السطوة والثروة وأصحاب الكلمة العليا هناك . فقبض على سبعين مركباً مشحونة بالارقاء بين كاكا وفشودة وأتى بهم الى الخرطوم ولم يطلق التجار حتى أخذ عليهم المواثيق أن لا يعودوا الى هذه التجارة

ثم انتدب اسماعيل باشا السير صموئيل باكر سنة ١٨٦٩ لفتح خط الاستواء على ان يكون والياً عليه وعقد له على ١٧٠٠ رجل فسافر الى الخرطوم عن طريق سواكن ومنها خرج الى خط الاستواء والحكومة تعضده فأعلن ضم بعض بلاد خط الاستواء رسمياً الى الدولة المصرية أهمها بلاد يونيورو وخلع ملكها كباريقة وأقام مقامه رجلاً يوالي الحكومة وعقد شروطاً ودية مع ملكها وعاد الى مصر سنة ١٨٧٣ واستعفى من منصبه على خط الاستواء فعين اسماعيل الكولونل غوردون (غوردون باشا) مكانه فسافر الى ذلك المكان سنة ١٨٧٤ وبذل جهده في اصلاح تلك البلاد والسودان يومئذ بولاية اسماعيل باشا ايوب . ثم استقال غوردون سنة ١٨٧٦ وعاد الى بلاده

وظهر في اثناء ذلك الزبير باشا وأنشأ دولة لنفسه في بحر الغزال ودارفور وقد

دوّن أعماله بنفسه ونشرت سيرته في تاريخ السودان لشقير بك . فلما تم له الفتح وعلم اسماعيل بأمره خافه وتمنى لو يقضى عليه وجرت حوادث اقتضت مجيء الزبير الى مصر لعرض اختلاف جرى بينه وبين حكمدار السودان وهو حسن الظن في الدولة المصرية وكان يرجو أن يتفق مع الخديوي على تنظيم البلاد التي فتحها فأتى مصر ومعه الهدايا من العساكر وأحمال الريش والسن فأحسن الخديوي وفادته لكنه أمره أن يبقى بمصر

وما زال فيها وانضمت بلاده الى مملكة السودان المصرية



ش ٨٨ : كباريقة ملك يونيورو في خط الاستواء ذاهب الى معسكر صموئيل باكر

وفي سنة ١٨٧٧ عادت حكمدارية السودان الى غوردون باشا وأخذ في تنظيم الحكومة والادارة . وفي تلك السنة عقد اسماعيل باشا معاهدة ابطال تجارة الرقيق مع انكلترا وعهد الى غوردون بتنفيذ ذلك ونشره وهي مهمة شاقة كان لها تأثير شديد في الثورة السودانية التي بدأت في أيام خلفه رؤوف باشا كما سترى

أسباب الثورة السودانية

لا تثور امة على حاكمها الا لامر هام تلجأ اليه عند فراغ الحيلة من نيل حقوقها. وأما الاسباب التي أعدت السودان للثورة فكثيرة أهمها :

١ — انتظار المسلمين للمهدي

المشهور بين المسلمين من أوائل الاسلام انه سيظهر رجل منهم يؤيد الدين وينشر لواء العدل ويستولي على الممالك الاسلامية يسمى المهدي ويسندون ذلك الى أحاديث نبوية بحث كثيرون من علماء الاسلام في صحتها وفسادها وفي مقدمتهم العلامة ابن خلدون وتتمة للموضوع نذكر الذين ادعوا المهدوية من أول الاسلام الى الآن :

١ : محمد بن عبد الله الملقب بالنفس الزكية ظهر في المدينة سنة ١٤٥ هـ فدعا الناس اليه وكان له أخ اسمه ابراهيم نصره وقام بدعوته ففتح البصرة والاهواز وفارس ومكة والمدينة وبعث عماله الى اليمن وغيرها وكان ذلك في زمن الامام مالك فافتى له وشد أزره فكثرت دعاته حتى كاد يذهب بالدولة العباسية لو لم يستدرك المنصور أمره ويتغلب عليه ويقتله

٢ : عبيد الله المهدي بن محمد الحبيب بن جعفر الصادق مؤسس الدولة الفاطمية في المغرب التي فتحت الديار المصرية في أواسط القرن الرابع للهجرة وبنت مدينة القاهرة على يد القائد جوهر . وقد اتسعت دولة الفاطميين وامتدت سلطتهم وطالت أيام حكمهم

٣ : محمد بن عبد الله بن تومرت المعروف بالمهدي الهرعي ويكنى أبا عبد الله . أصله من جبل السوس في أقصى بلاد الغرب رحل الى المشرق حتى انتهى الى العراق واجتمع بابي حامد الغزالي وغيره فأخذ العلم عنهم واشتهر بالنسك والتقوى وساح في الحجاز وجاء مصر ثم سار الى الغرب وأقام بمراكش وغيرها وتأسست على يده دولة عظيمة في أوائل القرن السادس للهجرة هي دولة عبد المؤمن .

٤ : العباس الفاطمي ظهر بالمغرب في آخر المائة السابعة للهجرة وادعى المهدوية فتكاتف الناس حوله وعظمت شوكته حتى دخل مدينة فاس عنوة وأحرق سوقها وبعث عماله الى الانحاء لكنه قتل غيلة فانقضى أجله وسقطت دعوته

٥ : السيد احمد ظهر في أوائل القرن التاسع عشر للميلاد في جهات الهند وحارب الاسياخ على حدود بنجاب الشمالية الغربية سنة ١٨٢٦ ولم تقم له قائمة

٦ : محمد المهدي السنوسي بن الشيخ محمد السنوسي الذي ظهر في المغرب في أواسط القرن الماضي وأصله من جبل سوس بجزائر الغرب نبغ (والده) سنة ١٨٣٧ ولاقى من بعض اولي الامر الاسلامي ترحاباً ونشر دعوته وأيدها وكان مقامه الرئيسي في جغبوب على مقربة من واحة سيوا نحو الغرب ولكنه انشأ زوايا عديدة في

أما كن اخرى من بلاد الغرب يبلغ عددها ثلاثمائة كلها تعلم طريقته وتعاليمه

٧ : محمد احمد المهدي السوداني وقد نحا في دعواه منحى الشيعة فقال انه الامام الثاني عشر الذي ظهر مرة قبل هذه وفي تسمية اتباعه بالدراويش تأييداً لرغبته في قول الشيعة لان لفظ درويش فارسية

٢ — عنف الحكومة المصرية في معاملة السودانيين

ما برحت الحكومة المصرية منذ دخول السودان في حوزتها وهي تنظر الى السودانيين انهم أحط من سائر رعاياها وتستعمل العنف في معاملتهم يكفي شاهداً على ذلك ما اتاه اسماعيل باشا بن محمد علي من التنكيل في الملك النمر صاحب شندي كما تقدم في فتح السودان فقد ظل كثيرون من اعقاب اولئك المظلومين يتحينون فرصة ينتقمون بها من الحكومة وكانوا أول القائمين بنصرة محمد احمد

٣ — جور الحكام في تحصيل الضرائب

كان تحصيل الضرائب في السودان منوطاً بجماعة الباشبوزوق فكانوا يسومون السودانيين في تحصيلها أنواع الخسف والذل وقد يقتضونها مراراً . وروى المستر فرنك باور قنصل انكلترا بالخرطوم اذ ذاك ان الضرائب كانت تضرب على أهل السودان بلا شفقة . فيضربون ضريبة على كل فرد منهم وعلى الاولاد والنساء يقتضونها ثلاث مرات في السنة مرة لصاحب القضاء واخرى للجابي واخرى للحكمدار . وكان الزارع اذا زرع حنطة لا يؤذن له بزراعتها حتى يدفع ثلاثة جنيهات كل سنة ويدفع سبعة اخرى في مقابل التصريح له بريها من ماء النيل . فاذا تردد في الدفع سيق الى السجن واذا صح زرعه دفع ذلك المال مرتين مرة للحكومة ومرة لجيب الباشا . واذا كان من أصحاب السفن التجارية التي تجري في النيل فرض عليه أربعة جنيهات عن كل سفينة فاذا لم يرفع العلم المصري على سفينته غرم باربعة اخرى . ومن تأخر عن تأدية تلك الضرائب اقتضتها الحكومة منه بالكرباج وقد يعاقب ذلك المسكين باحراق منزله أو سلب أمتعته . والخلاصة ان السوداني لم يكن يباشر امراً الا أدى عليه ضريبة

٤ — منع تجارة الرقيق

من المقرر المشهور ان التجارة السودانية محصورة في أصناف معدودة أهمها تجارة الرقيق . والنخاسون أو تجار الرقيق أشبه بالملوك والقواد منهم بالتجار في حاشية كل منهم مئات أو الوف من الرجال بين خدمة وعمال وعبيد يقومون لقيامه ويقعدون لقعوده . فالنخاسون عمد السودان وعيون أعيانه وقادة أعماله تهابهم الحكام وتخشى

سطوتهم الحكومة . وما زالت تجارتهم رابحة وأعمالهم سائرة حتى قام أهل العالم المتمدن لابطال تجارة العبيد فجاء السودان السير صموئيل باكر للقيام بتلك المهمة ثم انيطت بغوردون باشا فأخذ يطوف الاصقاع والمدن في انحاء السودان يعلم الناس الحرية الشخصية ويأمر التجار بالكف عن الاسترقاق جملة . وهي صدمة قوية ارتجت لها اركان السودان لان منع النخاسة لم يقتصر على تقليل ارباح النخاسين ولكنه عرضهم لاستبداد الجباة لانهم كانوا يؤدون الجانب الاكبر من الضرائب عبيداً أو ماشية فأصبحوا بعد ابطال النخاسة لا يقوون على تأديتها . فاستبد بهم الجباة وساموهم الذل والعسف حتى خيف عصيانهم ولكن غوردون باشا لحسن سياسته ولين جانبه لم يحدث في أيامه اضطراب . فلما غادر السودان تولاه رجل لم يكن عالماً بمحل الضعف ليتلافى خطره . فكأن غوردون أوقد ناراً في بعض جهات البيت فجاء غيره لا يدري كيف يطفىء تلك النار فتعاظمت والتهمت المدينة برمتها . فلما قام المهدي يدعو الناس الى رفع المظالم آنس من اولئك التجار اصغاء وكانوا له عوناً في اضرام تلك الثورة

٥ ـ انتظار السودانيين ان يكون المهدي منهم ،

من المتداول بين شيوخ أهل السودان وفقهائهم ان المهدي سيظهر من بينهم استناداً الى أقوال يروونها عن بعض الأئمة منها قول الامام القرطبي في طبقاته الكبرى ونصه « وزير المهدي صاحب الخرطوم » وقول السيوطي وابن حجر « ان من علامات ظهور المهدي خروج السودان » ولذلك رأيتهم رحبوا بالشيخ السنوسي لما قام لكن النجاح قدر لمحمد احمد لاسباب أهمها :

١ استخفاف الحكومة به عند ظهوره وترددها في الضربة القاضية على تلك الثورة كما سيتضح لك من سيرة حياته

٢ قيام العرابيين بالثورة بمصر فانه هاج خواطر الاهلين وجرأهم على النهوض مع اشتغال الحكومة عنهم

٣ ضعف الحاميات المصرية في السودان فان مجموع الجند الذي كان في اصقاع السودان الواسعة من حلفا الى خط الاستواء لا يتجاوز ٤٠٠٠٠ رجل موزعة في ١٥ مديرية وليس عندها معاقل حصينة

نشأة محمد احمد المهدي

أصله ومولده



ش ٨٩ : محمد احمد المهدي

في جزيرة ضرار من اعمال دنقلة سنة ١٨٤٣ وهو من ذرية رجل اسمه حاج شريف واسم أبيه عبد الله وأمه زينب وكان أبوه نجاراً يصنع المراكب والسواقي وضاق به الرزق في دنقلة فرحل بأهله الى شندي ثم الخرطوم وابنه محمد احمد طفل ثم مات الوالد . وكان محمد احمد ميالا الى التدين من صغره فأخذ في درس القرآن وتفهم قواعد الاسلام وانتهى في دروسه الى محمد الخير في الغبش تجاه بربر واشتهر بين أقرانه بالمبالغة في الزهد حتى قيل انه كان يمتنع عن أكل زاد استاذه لانه يجري

عليه من الحكومة وهو يعتقد أنه مال الظلم

وبعد أن أتم دروسه على محمد الخير مالت نفسه الى التصوف فذهب الى الشيخ محمد شريف حفيد الشيخ الطيب صاحب الطريقة السمانية وهو إذ ذاك مقيم عند قبر جده في أم مرّحي وسأله الدخول في مصاف تلامذته وذلك في سنة ١٢٧٧ هـ ١٨٦١م فأجابه محمد شريف الى طلبه فأقام عنده منقطعاً الى الصلاة والعبادة وما لبث أن أظهر من التقشف والزهد ما ميزه عن سائر التلامذة حتى انه كان يشتغل في منزل سيده بما هو منوط بالعبيد والجواري من احتطاب واستقاء وطحن وطبخ وهو غير مكلف بشيء من ذلك وكان كلما وقف للصلاة يبكي حتى يبلل الارض بدموعه واذا جلس أمام شيخه نكس رأسه ولم يرفع طرفه اليه الا اذا كلمه فيرفع طرفه بأدب واحترام وأقام على ذلك سبع سنين . فلما رآه شيخه على هذه الحالة وانه سلك طريق المريدين وناهج منهج الصالحين مال اليه وأحبه وجعله شيخاً وأعطاه راية وأذن له في الذهاب حيث شاء لاعطاء العهود وتسليك الطريقة . فذهب الى الخرطوم وتزوج بابنة عم له وأقام مع اخوته يبث طريقته بغيرة وجد

وفي سنة ١٨٧١ رحل مع اخوته الى جزيرة ابا وراء الخرطوم وبنى فيها جامعاً وخلوة للتدريس فاجتمع عليه سكان تلك الجزيرة وهم دغيم وكنانة وغيرهم من عرب البادية وأخذوا العهد عنه ودخل بعضهم في تلمذته وفي جملتهم علي ود حلو الذي جعله بعد ادعائه المهدوية خليفته الثاني ولم يمض الا القليل حتى اشتهر صيته وكثر أتباعه وكان أستاذه محمد شريف قد انتقل الى القادرية قرب جبل أولى على النيل الابيض فكان يزوره في كل موسم أو عيد لتقديم واجب الطاعة . وقبل الدخول عليه يجعل الرماد على رأسه والشعبة في رقبته وفروة الضأن على صلبه شبهاً بالعبد في ذله فكان محمد شريف يحل الشعبة من رقبته والفروة عن صلبه ويلبسه أفخر الثياب فيقيم عنده أياماً ثم يعود الى مركزه في جزيرة ابا . وفي بعض زياراته حدثه عن خيرات البلاد التي رحل اليها وسهولة العيش فيها وزين له الاقامة في العراديب بين ابا والكوة فانتقل اليها سنة ١٢٨٨ هـ ١٨٧٢ م وكانت العراديب على خصبها خالية من السكان والزراعة فعمرها وأقام فيها على صفاء نام مع محمد احمد برهة ثم لم يلبث أن تكدر هذا الصفاء فصار جفاءً ثم نفوراً ثم عداءً

واختلفوا في سبب العداء والغالب أنه حسد من محمد الشريف لتلميذه لاقبال عربان العراديب اليه فاخذ يخفض من سطوته ويناوئه . وتعاظم النفور بينهما وظهر .

فاخذ محمد احمد في انتقاد أعمال أستاذه ومن جملتها أن الشريف كان يأذن للنساء في حضور مجلسه وتقبيل يده ولم يكن يرى مانعاً من الرقص والغناء فأخذ محمد احمد يعلم تلامذته أن ذلك يخالف الشرع فبعث محمد الشريف اليه ووبخه ومحا اسمه من الطريقة وهي اهانة عظيمة في نظرهم

وكان محمد احمد يحب الطريقة وله خلفاء وتلامذة فيها فلم يكن تركها سهلا عليه فعمد الى الملاينة فذهب الى أستاذه والتمس العفو وقد ذرى الرماد على رأسه وجعل في عنقه الشعبة وهي عود ذو شعبتين توضع في العنق علامة التذلل والاستعطاف وانتهره محمد شريف وطرده وأهانه . فلم يعد محمد يستطيع الكظم فالتجأ الى شيخ آخر من الطريقة المذكورة اسمه الشيخ القرشي وكان بينه وبين الشيخ شريف منافسة فخاف هذا عاقبة الامر فاستقدم محمد احمد واستدناه فأبى وكان لذلك الاباء رنة في آذان أهل السودان . وعظم محمد احمد في عيني الناس وانتقل الى حزيرة أبا . وبعد قليل مات الشيخ القرشي فبنى محمد على قبره قبة . وبالغوا في اكرامه نكاية بالشيخ الشريف وازداد الرجل شهرة بالتقوى والكرامة في معظم أنحاء السودان وهو الى ذلك الحين لم يدّع المهدوية

وكان استبداد جباة الاموال ضارباً اطنابه وحال السودان كما تقدم من القلاقل والاضطراب فكان محمد احمد اذا ذكر الضيق الذي أصابهم من ظلم الجباة نسب ذلك الى خطية بني الانسان وان العالم قد فسد والناس قد ضلوا عن سواء السبيل فنالهم ما نالهم من غضب الله وان الله سيبعث رجلا يصلح ما فسد ويملأ الارض قسطا وعدلا هو المهدي المنتظر . وقد كان ذلك حديث الناس في سائر انحاء السودان فحيثما اجتمعوا تحدثوا في ما يقاسونه من الضنك وما ينتظرونه من الفرج على يد ذلك المنتظر حتى أصبح لفظ المهدي يدوي في سائر مجتمعاتهم ومنازلهم في الاكواخ والاسواق والمساجد والزوايا على الطرق والعطمور وحيثما وجد اثنان أو ثلاثة فلا حديث لهم الا الفرج المنتظر على يد المهدي

قيامه بالدعوة

وكان محمد احمد على بينة من هذا الشعور العام وحدثته نفسه ان يكون هو الرجل المنتظر لكنه لم يصرح به لاحد . وهو في ذلك جاءه عبد الله التعايشي من البقارة وكان يشتغل بالتنجيم وكتابة الاحجبة وله مطامع كبيرة فاستحث محمد احمد على القيام بالدعوة وأكد له انه هو المهدي المنتظر من علامات زعم ان أباه وصفها

له وانه وجدها كلها في محمد احمد . فجاء ذلك وفقاً لما في خاطر محمد احمد فاعتقد انه المهدي وقرب التعايشي وتعاونا على بناء قبة له واستقدم تلامذته واقام في جزيرة ابا وأخذ يفتش الكتب ويبحث عما يؤيد دعواه ويتبين صفات المهدي وعلاماته وأخذ يظهر دعواه لتلامذته سراً من أواسط سنة ١٨٨١



ش ٩٠ : الدروايش

ثم خرج سائحاً الى بلاد الغرب مع رجاله وعليهم لباس الدراويش وهي الجبة المرقعة والسبحة والعكاز وجعل يبث دعوته بين رؤساء القبائل على ان يكتموا ذلك حتى تأتي الساعة وعاد الى أبا وأخذ في مكاتبة الناس في هذا الشأن . وبلغ ذلك الحكومة فلم تعبأ به حتى اذا جاءتها الوشاية بشأنه من محمد الشريف وأطلعها على بعض تلك المنشورات بدأت تهتم بأمره . وكان حكمدار الخرطوم يومئذ رؤوف باشا فكاتبه بما نسب اليه فاجابه بكتاب يؤيد به دعوته . فجمع علماء الخرطوم وأطلعهم على الكتاب فاتهموه بالجذب ولكنهم أجازوا القبض عليه فانتدب لهذا الامر

محمد بك ابو السعود أحد معاوني الحكومة فسار في قلة من الرجال فوصل جزيرة أبا في ٧ أغسطس سنة ١٨٨١ فوجد محمد احمد في الغار جالساً وحوله جمهور من تلامذته فسلم عليه وقال « ان حكمدار السودان بلغه أمر الدعوى التي قمت بها وأرسلني لآتي بك اليه بمدينة الخرطوم وهو ولي الامر الذي تجب طاعته » فاجابه محمد احمد « اما ما طلبته من الوصول معك الى الخرطوم فهذا مما لا سبيل اليه وأنا ولي الامر الذي تجب طاعته على جميع الامة المحمدية » ثم شرع في تقديم الادلة على انه المهدي المنتظر فاغاظ له ابو السعود في الجواب وقال « ارجع عن هذه الدعوى فانك لا تطيق حرب الحكومة ولا نرى معك من يقاتلها » فأجابه محمد احمد وهو يبتسم « أنا أقاتلكم بهؤلاء » وأشار الى أصحابه ثم التفت اليهم وقال « أأنتم راضون بالموت في سبيل الله » فقالوا نعم. فالتفت الى أبي السعود وقال له « قد سمعت ما أجابوا به فارجع الى ولي أمرك في الخرطوم واخبره بما رأيت وسمعت » فلما رأى أبو السعود صدق عزم محمد احمد وأعوانه على نصرة دعواهم وان النصح لا ينجع فيهم عاد مسرعاً الى الخرطوم وقص على رؤوف باشا ما رآه وسمعه

مناهضة الحكومة له

فجهز رؤوف باشا حملة من بلوكين بعث بها الى جزيرة ابا وكان محمد احمد قد واعد رجاله على الصبر فاطاعوا فلما أتت جنود الخرطوم هجموا عليهم وقتلوا معظمهم وعاد الباقون ليخبروا بما كان . وهي أول وقعة جرت بين الدراويش والحكومة وعرفت بواقعة ابا واشتهر فوز المهدي فيها فعدّه اتباعه من كراماته لانه غلب الحكومة الظالمة . ولكن محمد احمد لم يكن يجهل مركزه بالنسبة للحكومة فخاف اهتمامها بأمره وهو هناك لا يقوى على مناهضتها وما كل مرة تسلم الجرة فعزم على الهجرة وجعل وجهته جبل قدير . فقال لاصحابه ان النبي جاءه في المنام وأمره بتلك الهجرة فاطاعوه وساروا وهم يدعون الناس الى طاعة المهدي واعترضه ملكٌ على جبل في الطريق يقال له جبل الجرادة فخالف محمد احمد فحاربه فكانت الغلبة للدراويش فاشتد ازرهم وثبتوا في دعوتهم حتى أتوا جبل قدير في ٣١ اكتوبر سنة ١٨٨١ فلاقاه ملكه واسمه ناصر وانزله على الرحب والسعة فامر محمد ببناء مسجد للصلاة

وكان على فاشودة في ذلك الحين مدير من قبل الحكومة المصرية اسمه راشد بك علم بقدوم المهدي الى جبل قدير واستأذن رؤوف باشا في تأديبه وطال انتظاره الاذن وبلغه ان المهدي ورجاله في ضيق من المرض فزحف وهو يستتر يريد مباغتتهم

ولكن امرأة مؤمنة اتتهم بالخبر فاستعدوا للقاء وعادت العائدة على راشد بك ورجاله وغنم الدراويش ما كان معهم من الزاد والذخيرة في ٩ دسمبر منها

وكان لهذا الخبر وقع شديد على رؤوف باشا في الخرطوم وخاف على فاشودة وأخذ في التجنيد بقيادة جيكلر باشا وبعث يستنجد مصر فاستضعفته فعزلته وولت مكانه عبد القادر باشا حلمي وألح جيكلر بوجوب المبادرة فاذن له . فحشد جنداً مختلطاً من العساكر والباشبوزوق وعقد لواءه ليوسف باشا الشلالي في أواسط مايو سنة ١٨٨٢ وبعث الشلالي الى المهدي ينصحه في الطاعة فاجابه جواباً يدل على استخفافه به ويدعوه الى طاعته . والتقى الجيشان في جبل الجرادة . وفي ٢٩ مايو جرت واقعة قتل فيها الشلالي وجماعة من كبار قواده وغنم الدراويش ما كان معهم من المؤونة والذخيرة والعدة فازدادوا تصديقاً لدعوتهم وشاع ذلك النصر في انحاء السودان فاعظمه السودانيون وارتفع قدر المهدي عندهم وتوافد اليه الناس يبايعونه حتى بلغ عددهم ٢٠٠٠٠ في قدير وحدها ـ وهذه صورة المبايعة :

« بسم الله الرحمن الرحيم الحمد لله الوالي الكريم والصلاة على سيدنا محمد وآله مع التسليم . أما بعد فقد بايعنا الله ورسوله وبايعناك على توحيد الله وألا نشرك به أحداً ولا نسرق ولا نزني ولا نأتي ببهتان ولا نعصيك في معروف بايعناك على زهد الدنيا وتركها والرضى بما عند الله رغبة بما عند الله والدار الآخرة . وعلى أن لا نفر من الجهاد »

فلم تمض سنة ١٨٨٢ حتى أصبحت السودان شعله ثورية تنادي باسم محمد احمد ولبى دعوته جماعة من كبار الرجال منهم عامر المكاشف في سنار والشريف احمد طاها من مشايخ السمانية شرقي النيل الازرق ومحمد زين وود الصليحاني وفضل الله ود كريف والحاج احمد عبد الغفار وغيرهم . وبعضهم تفانى في نصرته وقتل في سبيل دعوته . فاهتمت الحكومة بشأن المهدي وأخذ عبد القادر باشا حلمي في تحصين الخرطوم وجند ثلاث أورط من السود وأخذ في تمرينهم واحتفر خندقاً وراء سور الخرطوم وأقام عليه الابراج ونصب فيها المدافع فاطمأن الموالون للحكومة على أنفسهم ثم حمل عبد القادر باشا بنفسه لاخماد تلك الثورة فاتى سنار لمحاربة احمد المكاشف وكان قد استفحل أمره هناك فحاربه في ٢٤ فبراير سنة ١٨٨٣ ففر المكاشف وغلب رجاله ودخل عبد القادر سنار وطمأن الناس ثم حارب احمد عبد الغفار قرب الرصيرص فشتت شمله وأمر العلماء أن يكتبوا الرسائل وينشروها في تكذيب دعوة محمد احمد

سقوط كردوفان

وكانت كردوفان في أثناء ذلك قد أخذت بالثورة واتحد دعاة المهدي على طرد خدمة الحكومة المصرية وكان مديرها سعيد باشا يقيم في عاصمتها الابيض فبذل جهده في اخماد الثورة فلم يفلح والدراويش يزدادون قوة وعدداً حتى هددوا بارا وكشجيل والبركة والحكومة في الخرطوم تمد سعيد باشا بالجند ثم رأى المهدي أن يقدم لنصرة دعاته بنفسه وفي أوائل سبتمبر سنة ١٨٨٢ أصبح على مقربة من الابيّض فكتب الى محمد سعيد باشا يدعوه الى التسليم فجمع الباشا رجال مجلسه وشاورهم في الامر فأقروا على شنق الرسل وأن لا يبعثوا جواباً ولكن أهل الابيض كانوا على دعوة المهدي سرًّا وهم الذين دعوه الى فتحها وفي مقدمتهم الياس باشا أعظم تجار كردوفان وحاكمها السابق فانضموا الى العصاة في تلك الليلة هم وبعض الحامية وبقي محمد سعيد باشا في نحو عشرة آلاف من الجند الباشبوزوق وأما جيش المتمهدي فكان جراراً فيه ٦٠٠٠ تحمل البنادق التي غنموها من الجنود المصرية بالمواقع الماضية وأما سائر قواته فتبلغ ستين الفاً . ويقول سلاتين باشا في كتابه (النار والسيف في السودان) ان حملة البنادق لم تأت معه الى الابيّض بل بقيت في قدير

وفي ٨ سبتمبر هجم العصاة على الابيض فارتدوا خاسرين وقد غنم منهم الجند المصري ٦٣ راية من جملتها راية المتمهدي نفسه واسمها « راية عزرائيل » وقتلوا منهم نحو عشرة آلاف وفي جملتهم محمد اخو المهدي ويوسف اخو عبد الله التعايشي ولم يقتل من الحامية الا ٣٠٠ فعظم ذلك على المتمهدي وأدرك خطر الهجوم على الاسوار الحصينة وعوّل من ذلك الحين أن لا يهاجم سوراً وانما يفتتح البلاد بالتضييق عليها بالحصار حتى يضنيها الجوع وتعمد الى التسليم . ثم جاء العصاة مدد فاشتد أزرهم فشددوا الحصار على الابيض وعلى بارا وكان في بارا نور عنقرة أحد أمراء العرب وكان موالياً للحكومة ولكنه رأى مقامه حرجاً وتحقق الفشل فكتب الى المهدي سرًّا انه اذا أرسل اليه أميراً من اكابر أمرائه سلم له فارسل اليه ولد النجومي فخرج نور عنقرة مع محمد الخير وكان يلقب سر سواري أي قائد الخيالة وسلما لولد النجومي فقبلها وانقضت سنة ١٨٨٢ والحصار شديد على الابيض وبارا والعصاة يتكاثرون في سنار وغيرها

وكان المهدي قد أرسل فرقاً من جنده لنشر دعوته في دارفور وبحر الغزال فانتشرت الثورة هناك ولكنهم لم يغتنموا سنة ١٨٨٢ الا بعضاً من بلادها وفي أوائل

سنة ١٨٨٣ فتحوا بارا في ٥ يناير واضطرت الابيض الى التسليم من الجوع في ١٩ منه فدخلت كردوفان في حوزة الدراويش وغنموا منها شيئاً كثيراً من المؤن والذخائر والاسلحة والاموال وصار المتمهدي من ذلك الحين حاكما على كردوفان وقبض على سعيد باشا ورجاله وبعد اسرهم مدة اكتشف على تقرير بعثوا به سرًّا الى الخرطوم وأمر بقتلهم

ثم سلمت سائر بلاد كردوفان

حكومة المهدي

فلما فتح الابيض ودانت له كردوفان أخذ في تنظيم حكومته على غير نظام الحكومة المصرية . وأهم أقسام الادارة على أبسط وجوهها ثلاثة الجند والمال والقضاء فجعل على الجند خليفته عبد الله التعايشي قائداً عاماً لجماعة الدراويش يدير حركاتهم . وانشأ ادارة سماها بيت المال وفيه تحفظ الاموال كالعشور والغنائم والفطرة والزكاة والغرامات التي يضربونها على شارب المسكر أو السارق وعهد بادارة بيت المال الى صديق له اسمه احمد ولد سليمان . أما القضاء فأقام عليه رجلا اسمه احمد ولد علي كان قاضياً في دارفور وسماه قاضي الاسلام . وكان محمد احمد منذ أوائل ظهوره قد عين خلفاءه وجعلهم أربعة مثل الخلفاء الراشدين يتولون الامر بعده الواحد بعد الآخر اولهم عبد الله التعايشي والثاني علي ولد الحلو والثالث محمد الشريف والرابع محمد السنوسي ولكن هذا رفض الخلافة

وعلم هذا المتمهدي ان الحكومة المصرية ستحمل عليه بكل قوتها لاستخراج كردوفان من يديه فأخذ يحث الناس على الجهاد ويحقر الدنيا في أعينهم ويحبب الآخرة اليهم وهم يفدون اليه زرافات وقبائل يتبركون به وقد آمنوا بدعوته بعد ان ذاقوا الراحة والاستقلال على يده فتخلصوا من الضرائب ونجوا من الباشبزوق واستبدادهم فاعتقدوا انه المهدي المنتظر الذي جاء « ليملا الارض عدلا وقسطاً كما ملئت جوراً وظلماً » ومما ساعدهم على هذا الاعتقاد تظاهر هذا الرجل بالتقوى والزهد فلم يكن يلبس غير السراويل والجبة فوقها منطقة من خوص يقضي نهاره في الصلاة ونشر المنشورات يحث بها الناس على ترك الدنيا والتمسك بالآخرة ويضع لهم القوانين والاحكام ومن أمثلة ذلك منشور نشره من الابيض سنة ١٣٠١ هـ . وقعت لنا نسخة منه ننشرها مثالا لتعاليمه وهاك نصها بالحرف الواحد على علاتها اللغوية :

« بسم الله الرحمن الرحيم الحمد لله الوالي الكريم والصلاة على سيدنا محمد واله

مع التسليم . وبعد فمن عبد ربه محمد المهدي بن السيد عبد الله اعلاماً منه الى كافة المشايخ في الدين والامراء والنواب والمقاديم اتباع المذكورين . يا عباد الله اسمعوا ما أقول لكم وكونوا على بصيرة واحمدوا ربكم واشكروه على النعمة التي خصكم بها وهي ظهورنا فهو شرف لكم على سائر الامم ولكن المطلوب منكم يا أحبابنا المهاجرة في سبيل الله والمجاهدة في سبيل الله والزهد في الدنيا وكل ما فيها فالى البوار ولو كانت لها بال لكان ربكم يحليها وانظروا في أهلها الذين كانت في كل ما يطلبوه وصارت لهم بعد ما كانت عسلا حنظلا وسما وصاروا في غاية العذاب والهلاك وشدة التعب والمشقة ولو كان فيها خير لما صاروا هكذا وبعد ذلك فلهم العذاب الشديد فان عجبكم هذا فافعلوا والا فاتقوا الله وكونوا مع الصادقين وجاهدوا في سبيل الله فلهزة سيف مسلم في سبيل الله أفضل من عبادة سبعين سنة . ووقفة في الجهاد على قدر فواق ناقة يعني حلبة ناقة أفضل من عبادة سبعين سنة . وعلى النساء الجهاد في سبيل الله فمن صارت قاعدة وانقطع منها ارب الرجال فلتجاهد بيديها ورجليها والشبابة فليجاهدن نفوسهن ويسكن بيوتهن ولا يتبرجن تبرج الجاهلية الاولى ولا يخرجن الا لحاجة سرعية ولا يتكلمن كلاماً جهراً ولا يسمعن الرجال أصواتهن الا من وراء الحجاب ويقمن الصلاة ويطعن ازواجهن ويسترن بثيابهن فمن قعدت كاشفة فاتحة رأسها ولو لحظة عين فتؤدب وتضرب سبعة وعشرين سوطاً ومن تكلمت بفاحشة فعليها ثمانون سوطاً ومن قال لاخيه يا كلب أو يا خنزير أو يا يهودي أو يا . . . أو يا . . . فيضرب ثمانين سوطاً ويحبس سبعة أيام ومن قال يا فاجر أو يا سارق أو يا زاني أو يا خائن أو يا ملعون فعليه ثمانون سوطاً أو يا كافر أو يا نصراني أو يا لوطي فعليه ثمانون سوطاً ويحبس سبعة أيام ومن تكلم مع أجنبية وليس بعاقد عليها ولا لامر شرعي يجوز ذلك الكلام فيضرب سبعة وعشرين سوطاً ومن حلف بطلاق أو حرام يؤدب سبعة وعشرين سوطاً ومن شرب الدخان يؤدب ثمانين ويحرق التنباك ان كان عنده وكذلك من خزنها في فمه ومن عملها بانفه ومن أبقاها فيه يؤدب مثل ذلك ومن باعها واشتراها ولم يستعملها يؤدب سبعة وعشرين سوطاً ومن شرب الخمرة ولو مصة ابرة فيؤدب ثمانين سوطاً ويحبس سبعة أيام وجاره ان لم يقدر عليه يكلم أمير البلد وان لم يكلمه فيضرب ثمانين سوطاً ويحبس سبعة أيام ومن ساعد شارب الخمر بشربة ماء أو اناء فيؤدب كذلك ويحبس ويجاهد نفسه في طاعة الله حقيقة أشد من الجهاد بالارماح لان النفس أشد من الكافر مقاتلة فالكافر تقاتله وتقتله وتكون لك الراحة منه وهي عدوة في صورة حبيب فقتلها صعب

ومسلكها تعب . ومن ترك الصلاة عمداً فهو عاصي الله ورسوله قيل كافر وقيل يقتل وجاره ان لم يقدر عليه يكلم أمير البلد وان لم يكلمه فيضرب ثمانين سوطاً ويحبس سبعة أيام وقيل اموالهم غنيمة . وبنت خمس سنين ان لم يسترها أهلها فيضربون من غير حبس ومن علم بأمة معها زوج بغير عقد وصبر يوماً قيل يقتل وقيل يحبس وماله غنيمة واعلموا أيها الاحباب ان خلافتكم وامارتكم ونيابتكم عنا في الاحكام بالقضايا لاجل أن تشفقوا على الخلق وتزهدوهم في الدنيا ليتركوها وترغبوهم في الآخرة ليرغبوها ويطلبوها وتعلموهم عداوة نفوسهم ليحذروا منها وتنصفوا من نفسكم اذا ادعوا عليكم فيها فما اشكل عليكم فأمروهم فيه بالصبر لغاية طلب الامراء وجهم عندنا ويصير تخبيره بحسب الحكم فيه من الله ورسوله واعلموا يقيناً ان الله مع الذين اتقوا والذين هم محسنون وكونوا عباد الله مع الذين يستمعون القول فيتبعون احسنه واعلموا أيها الاحباب ان القضايا التي كانت من اثني عشر رجب الماضي عام ١٣٠٠ ببقعة ماسة قد صار رفعها مطلقاً ما عدا الامانة والدين ومال اليتيم وأما التي بعد الاثني عشر رجب الماضي وقبل الفتوح نسمع فيه الدعاوي . وأما قتل النفس ففيه تفصيل في كونه مخير ولي المقتول في أخذ الدية أو القصاص وأما بعد الفتوح بالنسبة الى العهد فيتعين فيه القصاص لا غير فاعملوا بذلك طبق المنشور وكذلك مال الخلع أخذه عموماً من الازواج بعد الدخول بهن والاستمتاع بهن والاستيلاء عليهن فلا يصح أخذه منهن فاحكموا فيه بالحكم الذي فصله الله تعالى في القرآن العظيم واعلموا يا أحبابي ولا تخالفوا وامتثلوا الامر وكونوا سامعين طائعين لامري ولا تغيروا ولا تكفروا النعمة التي منّ الله عليكم بها فقيدوها بالشكر . وتزوج الغنية بعشرة ريال مجيدي أو أنقص والعزبة بخمسة ريال مجيدي أو انقص ومن خالف هذا فعليه الادب بالضرب والحبس في السجن حتى يثوب أو يموت في سجنه ومقطوع من أهل زمرتنا ونحن بريئون منه وهو برىء منا والسلام »

(الختم)

وكان مع ذلك لا يغفل طرفة عين عن بث العيون والارصاد لاستطلاع حركات الحكومة ومعرفة اغراضها فكان يعرف كل ذلك في حينه معرفة تامة فلا تحدث حادثة او تنوي الحكومة نية او تخطو الجنود المصرية خطوة الا ويعلم بها هو . وارسل في اثناء ذلك قواده تبث دعوته في انحاء السودان فبعث عثمان دقنة الى السودان الشرقي يتولى قيادة العصاة هناك وارفقه بالمنشورات الى قبائل السودان الشرقي لتكون عضداً له وكان عثمان دقنة هذا من تجار الرقيق في سواكن وكان ناقماً على الحكومة

حملة هيكس باشا

وكانت الحكومة المصرية في اثناء ذلك اخمدت الثورة العرابية (في ١٥ سبتمبر سنة ١٨٨٢) واحتل الانكليز مصر واصبحوا اصحاب الرأي النافذ وقد اقروا على الغاء جيش عرابي وانشاء جيش جديد وكان بعضهم قد وشى بعبد القادر باشا فاستدعته الحكومة الى مصر وأرسلت علاء الدين باشا حاكما على السودان في ٢٠ فبراير سنة ١٨٨٣ وحصرت سلطته في الادارة الملكية وعهدت بقيادة الجند الى سليمان باشا نيازي وجعلت هيكس باشا الانكليزي رئيساً لاركان حربه



ش ٩١ : هيكس باشا

وأعدوا حملة لمحاربة المهدي كلها من جيش عرابي والحكومة تسيء الظن به وقد أرسلته اما ليهلك أو ينتصر فيعوض على الحكومة ما أفسده ولكن تلك الحملة كانت مشومة وآلت الى استفحال أمر المهدي ودراويشه لانها هلكت عن آخرها على شكل لم يسمع بمثله ولم تطلع الحكومة على سبب ذلك الا بعد حين واليك هو :

جاء هيكس باشا في بادىء الرأي الى الخرطوم والحكومة لم تصمم على فتح الابيّض فأقام هناك مدة فبلغه ان بضعة آلاف من العصاة البقارة بقيادة الامير احمد المكاشف وكيل المهدي هناك فخرج اليهم هيكس وحاربهم عند مرابية بالقرب من جزيرة ابا فقتل المكاشف وعدد من قواده ورجاله وفر الباقون وكان لتلك الواقعة تأثير حسن في ارجاع ثقة اهل سنار والخرطوم الى الحكومة وقوة جنودها

فصممت الحكومة على ارسال حملة تفتح الابيض فكتب هيكس باشا الى الحكومة بالقاهرة انه لا يتحمل تبعة هذه الحملة الا اذا كانت القيادة له وحده فسلمت له بذلك ولكنها أرسلت معه علاء الدين باشا حكمدار الخرطوم فطلب هيكس مدداً من الرجال والمال . وسار علاء الدين باشا الى شرقي النيل الازرق فاستحضر أربعة آلاف جمل . وفي أواخر اغسطس تمت معدات الحملة فاجتمعت في أم درمان . وفي ٨ سبتمبر استعرض هيكس باشا جنوده وفي ٩ منه خرجت الحملة من أم درمان قاصدة الدويم وبينهما مئة وعشرة أميال . وكانت تلك الحملة مؤلفة من أربع اورط من الجنود المصرية معظمهم من الذين حاربوا في سبيل الثورة العرابية وخمس اورط سودانية واورطة من الطبجية والخيالة وكانت الجنود المصرية تحت قيادة سليم بك عوني والسيد بك عبد القادر وابراهيم باشا حيدر ورجب بك صديق . والباشبوزوق بقيادة خير الدين بك وعبد العزيز بك ووالي بك وملحم بك ويحيى بك والطوبجية والسواري بقيادة عباس بك وهبي . وبلغ عدد جنود الحملة احد عشر الفاً منهم سبعة آلاف من المشاة المصريين والباقون من الباشبوزوق والخيالة وتوابع الحملة من الجمالة وغيرهم وفيها ٥٥٠٠ جمل و٥٠٠ فارس وأربعة مدافع كروب وعشرة مدافع جبلية وستة من نوع النوردنفلت وكان فيها من الضباط الافرنج الكولونيل فركوهار رئيس أركان حرب والبكباشية سكندروف وورتر وماسي وايفانس وغيرهم ومكاتبو التمس والدالي نيوز والغرافيك

وفي ٢٠ سبتمبر وصلت الحملة الدويم وهناك اجتمعت بعلاء الدين باشا . اما هيكس فكان لا يزال في الخرطوم وقد ارسل تلغرافاً الى القاهرة انبأ الحكومة بخروج الحملة من الخرطوم وبين الصعوبة التي ينتظر ملاقاتها في طريقه نظراً لحرارة الاقليم وقلة المياه . وكان في عزمه ان يجعل مسير الحملة من الدويم الى الابيض عن طريق باره وطول هذه الطريق ١٢٦ ميلا يقيم في اثنائها محطات فيها قوات عسكرية لحفظ

خط الرجوع (خط الاتصال) الى الدويم فيفتح اولا بارة ويقيم بها مدة ثم يخرج على الابيّض

فلما جاء الدويم وانضم الى الحملة تفاوض هو وعلاء الدين باشا في الامر فقال علاء الدين انه ارسل اناساً جسوا الارض فقالوا ان طريق بارة قليلة المياه وان احسن طريق للابيض بمثل هذا الجند الكبير طريق خور ابو حبل والرهد الى الجنوب فان الماء كثير فيها . نعم ان طولها ٢٥٠ ميلا ولكن مئة منها سهلة يسير بها الجند بكل راحة والماء كثير الا ان المسافة بين الدويم وبورابي وطولها ٩٠ ميلا قليلة المياه فاقنعه علاء الدين باشا ان الماء في تلك المسافة يسهل الحصول عليه وبناءً على ذلك قررا ان تسير الحملة عن طريق خور ابو حبل فوصلوا في ٢٤ سبتمبر الى شات واستولوا على آبارها وانشأوا نقطة عسكرية . وبدأ الجند منذ خروجهم من الدويم يقدرون العواقب الوخيمة وينتظرون البلاء العظيم . وكان سيرهم على شكل مربع يتأهب للقاء العدو في مقدمته الدليلان فالطلائع فالضباط العظام واركان الحرب ثم المربع وهو مؤلف من المشاه المصريين وفي ساقته الخيالة والجمال والاحمال والاثقال وفي وسط المربع الطوبجية وقد شبه سلاتين باشا ذلك المربع بغابة من الرؤوس والاعناق اذا اطلق العدو عليها رصاصة يستحيل ان تخطئها كلها

وزد على ذلك ان الجمال لم تكن تستطيع المرعى بالنظر الى انحصارها في المربع فجاعت واكلت قش ارحالها وخارت قواها حتى مات كثير منها . وفي ٣٠ سبتمبر وصلت الحملة الى قرية تبعد ٣٠ ميلا عن الدويم اسمها زريقه

كل ذلك والحرارة تشتد واللغط يتعاظم بين الجند وكلهم خائف سوء العاقبة ثم حدث نفور بين هيكس وعلاء الدين وسببه اختلافهما في الرأي بشأن خطة المسير . فرأى علاء الدين ان النقط العسكرية في خط الاتصال لا حاجة اليها لانها تقلل عدد الجند فخالفه هيكس في ذلك لان قطع ذلك الخط يقطع كل امل برجوع احد من رجال الحملة حياً اذا قدر انكسارها في ساحة الحرب على انهم لم ينشئوا نقطة عسكرية بعد شات

اما محمد احمد فالما علم بمسير حملة هيكس جمع رجاله ودعاهم الى الجهاد في سبيل الله وخرج بنفسه وعسكر بقرب شجرة كبيرة بضواحي الابيض ينتظر وصول الحملة فاقتدى به خلفاؤه وامراؤه فخرج كل منهم برجاله وعسكروا هناك وبنوا الاكواخ والكتول (نوع من العشش)

اما الحملة فما زالت سائرة تسحف سحفاً كانها مثقلة بالقدر المحتوم حتى وصلت الرهد في ٢٠ اكتوبر فاقامت هناك ٦ ايام شاهدت في اثنائها طلائع الدراويش وشرذمات منهم يهاجمونها . وفي ٢٦ اكتوبر سارت ولم تكد تترك معسكرها حتى احتلته العصاة فعلم علاء الدين اذ ذاك خطأه في اهمال خط الاتصال وقد اصبحوا محاطين بالعدو من كل الجهات . وكان في عزمهم المسير الى الابيض عن طريق البركة ولكن الجواسيس اخبروا هيكس ان العصاة نزلوا البركة ومعهم خلفاء المهدي

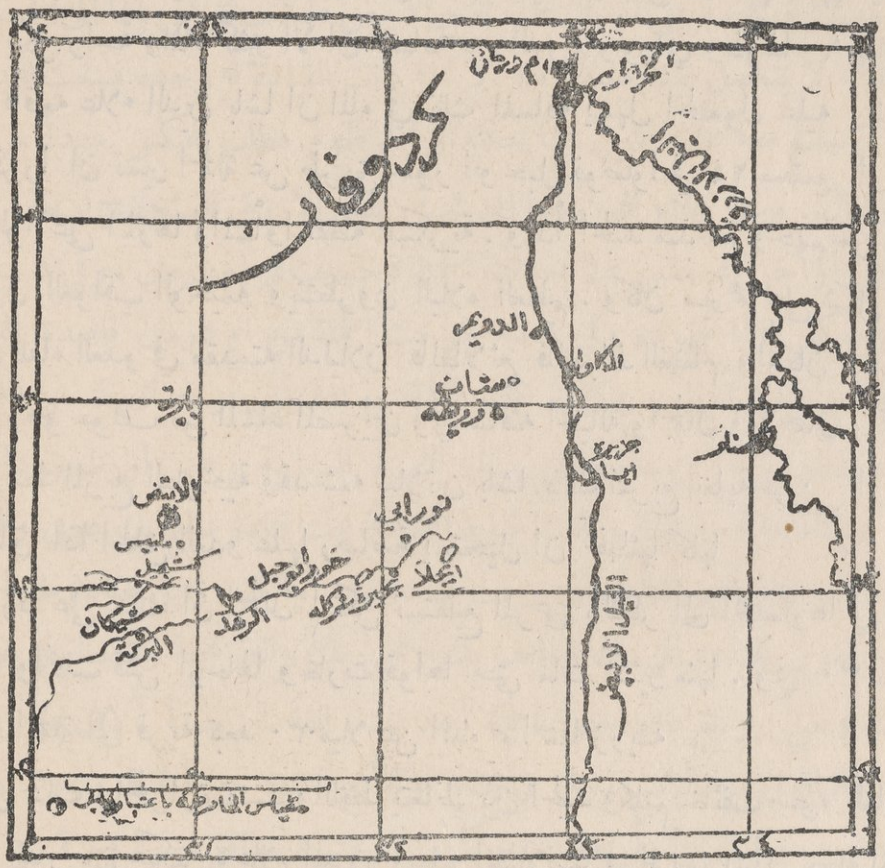

ش ٩٢ : خريطة واقعة هيكس باشا

وامراؤهم بعدتهم ورجالهم فتشاور علاء الدين وهيكس في هل يرجعون الى الرهد او يسيرون الى كشجيل ومنها الى مليس فالابيض . لان خور ابو حبل يتشعب عند الرهد الى شعبتين تسير احداهما الى البركة والاخرى الى كشجيل . فاقرّ الرأي على المسير الى كشجيل فساروا في ٣ نوفمبر عشرة اميال بين الغابات والاحراج وقد اخطأوا الطريق ثم وقفوا وانشأوا زريبة باتوا فيها الى الصباح فاستأنفوا المسير حتى صاروا على مسافة ميلين من شيكان بين كشجيل والبركة وقد اجهدهم العطش فهجمت عليهم شرزمة من العصاة فتبادلوا اطلاق الرصاص وقبضوا على بعض منهم

فعلموا ان الدراويش هناك بكثرة عظيمة فجمع هيكس كبار رجاله وعقدوا مجلساً تشاوروا فيه فلم يقروا على امر . وكثر اللغط بين الجند وتسلط الرعب على قلوبهم وايقنوا بالهلاك . وفي الصباح التالي عزم هيكس على المسير تحت رحمة الله فجعل جيشه ثلاثة مربعات وساروا في طريق وعر كثير الاشجار والصخور فحصل بينه وبين الدراويش واقعة قتل فيها كثير من رجاله . ثم سار ايضاً فلم يمش ميلا حتى هاجموه ثانية في شيكان . وقد رأينا في منشور ارسله المهدي الى عثمان دقنة يخبره بتلك الواقعة



ش ٩٣ : سلاتين باشا

ويسمي مكان وقوعها علوبة وكانت تلك الهجمة القاضية لم تبق على تلك الحملة ولم تذر لأن الدراويش هاجموها من كل جانب حتى صار الجنود المصريون يطلقون الرصاص بعضهم على بعض وهم لا يعلمون فقتل هيكس وكل قواده وجنده . ولم ينجُ منهم الا نحو ثمانمائة رجل اكثرهم من الضعفاء الذين اختبأوا بين الشجر او تحت جثث القتلى وفي جملتهم رجل اسمه محمد نور البارودي كان في خدمة هيكس وهو الذي روى اكثر ما تقدم من مهلك هذه الحملة

فرجع المهدي وخلفاؤه وقواده الى البركة وقد سكروا من خمرة النصر وتركوا

بعض الامراء يجمعون الاسلاب والغنائم الى بيت المال . وبعد ١٥ يوماً عاد المهدي الى الابيض بالمدافع والذخيرة والاموال التي اكتسبوها من حملة هيكس . وكان دخوله الابيض باحتفال شائق . ولا ريب ان تغلبه في موقعة شيكان جعل حكومة السودان تحت اخمصه لان كثيراً من القبائل كانوا يترددون في امره وينتظرون حربه مع هيكس باشا فلما علموا بما كان انضموا اليه وصاروا من اعوانه

وكان سلاتين بك (سلاتين باشا الآن) الى ذلك الحين مديراً على دارفور وقد قاسى مشقات جسيمة في مناوأة العصاة وتمردهم . وكان يرجو الفرج على يد حملة هيكس فلما علم بفشلها لم يرَ بدًّا من التسليم فبعث الى المهدي بذلك وان ينفذ اليه بعض اقاربه ليسلم البلاد له فبعث اليه الامير محمد خالد ويكنى زقل اميراً على دارفور واوصاه بسلاتين خيراً . فوصل الدراويش دارا ونهبوها وارسلوا بعضاً من حسانها هدية للمهدي . وجاء سلاتين مخفوراً الى الابيض وبايع المهدي واظهر الاسلام والايمان بالدعوة وسمي عبد القادر

واقام سلاتين من ذلك الحين ملازماً لعبد الله التعايشي يقف عند بابه في جملة الملازمين

السودان الشرقي

وفيما كان هيكس يتجشم الاخطار في قطع الصحاري والقفار ينتظر المقدور كان عثمان دقنة ينشر دعوة محمد احمد في السودان الشرقي وقد اجتمع حوله احزاب كبيرة . وقد حدثنا صديق رافق الحوادث في السودان الشرقي وعرف خفاياها قال : « ان توفيق بك محافظ سواكن اذ ذاك تصرف مع العربان الذين يتولون خفارة الطريق بين سواكن وكسلا تصرفاً اوجب نفورهم وذلك انه ولى عليهم شيخاً اسمه محمد الامين ليكون مسئولا عنهم لدى الحكومة على جاري العادة وكانوا يكرهون هذا الرجل . فالتمسوا من المحافظ ان يبدله بسواه فابى الا توليته فغضبوا جميعاً ونفروا من الحكومة وهم كثار فاتفق مجيء عثمان دقنة بمنشور المهدي فانضموا اليه جميعاً فاشتد ازره بهم ثم انضم اليه غيرهم . فسار لمناوأة الحكومة في سواكن وضواحيها فهاجموا سنكات في ٥ اغسطس سنة ١٨٨٣ ولكنهم عادوا خاسرين فساروا الى طوكر وحاصروها فارسلت الحكومة محمود طلما باشا قائد حامية السودان الشرقي لانقاذها فباغته الدراويش وكسروه شر كسرة . وحاولت الحكومة مقاومة الدراويش بكل وسيلة وحصلت وقائع كثيرة في تمانيب وترنكتات وغيرهما فلم تعد

منهم بطائل . وما زالت سنكات وطوكر محاصرتين تطلبان المدد فاعدت الحكومة في اوائل سنة ١٨٨٤ حملة تحت قيادة باكر باشا سارت الى سواكن لفتح الطريق بين سواكن وبربر وطرد العصاة من البلاد الواقعة بينهما فسارت ومعها نجدة من مصوع وكسلا فلاقاها العصاة في التب بغتة في ٢ فبراير فحاربوها ففشلت وعادت بخفي حنين . كل ذلك وحامية سنكات لا تزال محاصرة وفيها توفيق بك محافظ سواكن المتقدم ذكره وكان رجلا باسلا شهماً أظهر في حصاره شجاعة لم تعهد الا بالقليل من الناس وكان قد جاء سنكات عرضاً وانحصر فيها . وسنكات قرية صغيرة لا تزيد حاميتها على ستين رجلا وقد ضيق عثمان دقنة السبل عليها وقطع المؤن عنها حتى كاد أهلها يهلكون جوعاً فكتب عثمان الى توفيق أن يسلم فلا يقتله فابى الا البقاء على ولاء الحكومة . فلما جاء باكر باشا وعاد خائباً بعث عثمان اليه أن يسلم فيسلم وان الامل بانقاذه قد انقطع فلم يجبه الا بالثبات . ولما رأى توفيق بك أخيراً ان المؤن فقدت والجند جاعت وأهل البلد ملت جمع اليه رجاله وأهل سنكات وشاورهم في الامر وحثهم على الثبات على ولاء الحكومة . فقالوا نحن على ما تريد فقال « قد نفد زادنا والطريق مقطوع بيننا وبين المدد فلنخرج مستقتلين فاما ان نسير الى سواكن وإما ان يلاقينا العصاة فندافع عن أنفسنا حتى الموت »

فخرجوا في أوائل فبراير سنة ١٨٨٤ بعد أن هدموا الطوابي وأخربوا المنازل وما ساروا ميلين حتى لاقاهم عثمان دقنة برجاله وهاجموهم فقاتل توفيق بك حتى قتل شهيد الامانة والبسالة ولم ينج من رجاله وأهل القرية الا نفر قليلون

اخلاء السودان

وكان ذلك من جملة العوامل لتأييد دعوى المتمهدي ونشر سطوته وخوف الحكومة عاقبة أمره . وبدلا من مواصلة العمل في كبح جماح العصاة واسترجاع ما ملكوه من بلادها أقرت بمشورة الحكومة الانكليزية على اخلاء ما بقي من السودان في قبضتهم وسحب جنودها منها والتخلي عن السودان المصري كله للدراويش وأصدرت بذلك أمراً بتاريخ ٨ يناير سنة ١٨٨٤ وانفذت الحكومة الانكليزية الجنرال غوردون باشا الى السودان للنظر في أفضل الوسائل لسحب حامية السودان وسكانها من الافرنج وغيرهم وتثبيت حكومة منتظمة على سواحل البحر الاحمر وغير ذلك . فسار غوردون باشا ومعه الكولونيل ستيوارت كاتم أسراره فوصلا القاهرة فأنبأه السير افلن بارنغ (اليوم اللورد كرومر) ان الحكومة الانكليزية قد فوضت

اليه اخلاء السودان واعادة حكم الامراء الذين كانوا يحكمونها لما فتحها محمد علي باشا ويقال لهم الملوك أو ان يولي غيرهم كما يتراءى له

غوردون باشا

فسار غوردون عن طريق كرسكو وابي حمد فوصل بربر في ٩ فبراير سنة ١٨٨٤ وفي ١٨ منه وصل الخرطوم فتلقاه أهلها بالاكرام . وكان السودانيون يحبونه ويكرمونه للين جانبه وكرم أخلاقه . ومن الغريب ان يسير غوردون بنفسه بلا جيش



ش ٩٤ : غوردون باشا

الى بلاد اشتعلت بنار الثورة ولكنه كان كثير الاتكال على الله وقد صرح بذلك عند وصوله الخرطوم فقال « لم آت لانقاذ السودان بجيش ولكنني اتكلت على الله فلا أحارب الا بسلاح العدل »

سافر غوردون من القاهر في ٢٦ يناير سنة ١٨٨٤ ومعه مساعده الكولونيل ستيوارت قاصدين الخرطوم في عطمور أبي حمد فبربر فالخرطوم مصحوبين بأوامر عالية خلاصتها في ما يأتي :

١ ان يسحب الموظفين المصريين وعائلاتهم وأموالهم من سائر انحاء السودان الى مصر

٢ ان يقيم مقامهم موظفين من أهل السودان يدبر شؤونهم بحكمته كأنه يؤسس دولة جديدة

٣ ان يجمع كلمة القبائل المجاورة للخرطوم ويحركها على قبائل الهدندوة في السودان الشرقي فيفتح الطريقين بين بربر وسواكن وبربر وكسلا

٤ ان ينقذ سنار وسائر البلاد الواقعة بين النيلين الازرق والابيض (الجزيرة)

٥ ان يرسل ٥ بواخر لنقل عائلات الجنود المصرية في مديريات خط الاستواء وبحر الغزال

٦ ان يدبر طريقة لمن بقي في دارفور أن ينسحبوا الى مصر عن طريق دنقلا

هذه كانت مقاصده عند خروجه من مصر وخلاصتها اخلاء السودان فلما وصل بربر أراد أن يتلوها على أهلها فمنعه حسين باشا خليفة مدير بربر لان التصريح بذلك يعجل على بقية نفوذ الحكومة . فأطاعه ولكنه تلاها في المتمة فكانت داعياً الى سرعة سقوط بربر بعد ذلك . وأما غوردون فوصل الخرطوم في ١٨ فبراير كما تقدم وفي يوم وصوله جمع أعيان الخرطوم كافة في بناية المديرية وأفهمهم مهمته ثم خرج الى سراي الحكمدارية فلاقاه مئات من الناس وتراموا على يديه ورجليه يقبلونها وهم يقولون « يا سلطاننا يا والدنا يا مخلص كردوفان » ثم أخذ غوردون وستيوارت في تدبير شؤون الاحكام فأنشأوا أقلاماً مختلفة في الحكمدارية للنظر في قضايا الناس وانصافهم على اختلاف طبقاتهم . فأخرج دفاتر الحكومة القديمة وفيها قيود لذممات مطلوبة من أصحاب الاطيان خراجاً عن أطيانهم فوضع تلك الدفاتر في باحة عمومية وأوقد فيها النار ولما اتقدت النيران وتعالى لهيبها استخرج الكرابيج والعصي وسائر أدوات الضرب والصفع التي كان يستخدمها الحكماريون قبلا والقاها في ذلك اللهيب وأهل الخرطوم ينظرون . فكان لذلك تأثير حسن في أذهانهم ثم أنشأ مجلساً وطنياً مؤلفاً من أعيان المدينة وبعد قليل زار الترسانة والمستشفى وأخيراً ذهب لتعهد السجن ومعه ستيوارت وكوتلجن والمستر بوار فنصل انكلترا هناك . فرأى فيه حوادث تفتت لها الاكباد فضلا عن القذارة وشاهد بين المسجونين أولاداً وشيوخاً بعضهم قد ثبتت براءتهم ولا يزالون في السجن وآخرون سجنوا لتهمة فقضوا ثلاث سنين في السجن قبل ان تثبت عليهم جناية. ورأى هناك امرأة قضت خمس عشرة سنة مسجونة

لذنب اقترفته في صباها فامر غوردون باخراج المسجونين كافة وتنظيف السجن فلم يأت المساء حتى خرجوا زرافات ووحداناً وهم يطلبون الى الله تعالى ان يطيل عمره وقضى أهل الخرطوم تلك الليلة سهارى فأضاؤا الأنوار الملونة وأوقدوا المشاعيل وباتوا فرحين مسرورين

وأراد غوردون أن يمكن محبته من قلوب أهل السودان فخفف الضرائب وأنصف المظلومين وأبطل كثيراً من الضرائب ثم أصدر منشوراً يلغي فيه الاوامر الصادرة بشأن الغاء تجارة الرقيق وهاك مفاد المنشور :

منشور الى أهل السودان كافة

اعلموا أن راحتكم هي غاية ما نرجوه وبما اني أعلم ان إبطال تجارة الرقيق قد ساءكم وهالكم ما وضعته الحكومة من القصاص على من يتعاطاها وغير ذلك مما صدر من الاوامر العالية بشأن تأكيد الغائها فقد رأيت التماساً لراحتكم ان أبطل كل تلك الاوامر وأمنحكم الحرية التامة فلا يعترضكم أحد في اتخاذ الرقيق لخدمتكم والسلام لكم

الخرطوم غوردون باشا

ففرح تجار الرقيق بهذا المنشور ولكنهم استدلوا منه على ضعف الحكومة وانها انما أصدرته بالرغم منها لانها لم تقوَ على تنفيذ أمرها في ابطال تلك التجارة. ثم حول نظره الى أمر المهدي فارسل اليه في الابيض كتاباً يطلب فيه اطلاق الاسرى ويوليه كردوفان وأرفق الكتاب بخلعة نفيسة فردَّ محمد أحمد الخلعة وبعث الى غوردون ان يسلم فيسلم وان المهدي لم يقم بدعوته طمعاً في الولاية

وكان غوردون باشا في أثناء مسيره الى الخرطوم قد تدبر أمر مهمته هذه فرأى ان ترك السودان وشأنها بعد اخلائها يعود على مصر بالوبال فلا تلبث الثورة ان تنتشر ويزحف الدراويش الى حدود مصر فبعث يوم وصوله الخرطوم رسالة برقية الى الحكومة الانكليزية يطلب فيها ان تبعث اليه الزبير رحمت باشا حالا حتى اذا أخلى السودان ودبر حكومته جعل الزبير باشا خلفاً له عليه خوفاً من استفحال أمر المهدي وخروجه على مصر فابت الحكومة ارسال الزبير فشق ذلك عليه كثيراً

ثم ما لبث ان علم بانتشار دعوة المهدي وانضمام معظم القبائل اليه فاصدر منشوراً يتوعد فيه الثائرين بعذاب أليم وينصح لهم ان يثوبوا الى طاعة الحكومة

وكان الكولونيل ستيوارت قد سار في مئة رجل بالاعلام البيضاء لمسالمة القبائل القاطنة على النيل الابيض وتلاوة منشورات غوردون عليهم فكان كلما بعد عن الخرطوم

ازداد نفور الناس منه حتى صاروا يعترضون مسيره ويحاربونه وأكثرهم من قبيلة البقارة فعاد الى الخرطوم خاسراً فارسله غوردون ثانية في ٢ مارس سنة ١٨٨٤ بمنشورات أخرى فعاد بخفي حنين . وما زالت الثورة تقترب من الخرطوم وضواحيها حتى احدقت بها من كل الجهات . وفي أثناء ذلك جاءت حملة من الدراويش لحصار الخرطوم فذهب جمع منهم الى حلفاية شمالي المدينة فانهزمت حاميتها فجرد غوردون في ١٦ مارس عليهم الفي مقاتل بالبنادق وفيهم الباشبوزوق والجند المنظم لاسترجاع حلفاية فاطلهم الدراويش حتى غدروهم وكسروهم شر كسرة فعادوا القهقرى الى الخرطوم وقد قتل منهم جمع كبير ففشل غوردون لهذه الكسرة وحاكم قواد تلك التجريدة وأكبرهم سعيد باشا وحسن باشا وكلاهما من أهل السودان فحكم عليهما بالاعدام لثبوت الخيانة عليهما فقتلا وقطعت أعضاؤهما

سقوط بربر ومهلك ستيوارت

وفي ٢٥ يونيو سنة ١٨٨٤ وصلت الاخبار بسقوط بربر والقبض على مديرها وارساله أسيراً الى الابيض وتولى بربر أمير من أمراء الدروايش اسمه محمد الخير . وكان سقوط بربر ضربة قوية على الخرطوم لانها كانت واسطة الاتصال بينها وبين مصر فادرك غوردون صعوبة مركزه وتحقق يقيناً ان انفاذ مهمته لم يعد ممكناً بالحسنى فلا بد من استعمال قوة الجند فطلب الى حكومته ارسال حملة لمساعدته فترددت انكلترا مدة قبل الاقرار على الحملة . على أنها أقرت في مايو على وجوب ارسالها ولكن جنودها لم تبدأ بالمسير الى السودان الا في سبتمبر فتذمر أهل الخرطوم وشكوا الى غوردون حالهم وفي جملتهم الاجانب المقيمون هناك فقال لهم من أراد الذهاب فليذهب أما أنا فلا استطيع الخروج الا بعد انقاذ الحامية والناس أو أن أموت معهم . ولكنه أشار على ستيوارت ان يسير الى مصر بمن أراد مرافقته من الاجانب وعهد اليه ايصال تقاريره اليومية عن احوال الخرطوم من أول مارس الى ٩ سبتمبر وهو يوم سفر ستيوارت وظن غوردون أن ذهاب ستيوارت بهذه التقارير الى مصر يفيد الحملة القادمة لانقاذه فركب ستيوارت باخرة وركب معه بعض الافرنج ورافقته باخرتان فوصل بربر وضربها ومر بها فعادت الباخرتان وجرت باخرته حتى اذا تجاوزت أبو حمد الى واد قمر ضايقها الدراويش من البر ثم جنحت فنزل من فيها فلقيهم الدراويش وقتلوهم وحملوا الاسلاب والاوراق الى المهدي . كل ذلك وغوردون يستحث الانكليز ويستنهض هممهم وينذرهم بالخطر القريب فجاءه خبر هلاك ستيوارت ومن معه قبل

خروج الحملة . على ان تلك الحملة لم تصل الخرطوم الا في ٢٨ يناير سنة ١٨٨٥ أي بعد سقوطها ومقتل غوردون بيومين

حركات الدراويش

فلننظر في حركات الدراويش واجراآتهم في معسكرهم في أثناء حصار الخرطوم ملخصاً عما رواه سلاتين باشا في كتابه « السيف والنار في السودان » وما أحكاه غيره من الاسرى الذين رافقوا تلك الحوادث داخل الخرطوم وخارجها

تركنا المتمهدي وقد عاد ظافراً الى الابيّض بخيله ورجله فبعد وصوله اليها انفذ بعض امرائه لتأييد سلطته في دارفور وبحر الغزال وما جاورها ثم علم ما كان من أمر السودان الشرقي وظفر عثمان دقنا في سنكات وتمانيب والتب وحصار كسلة

وتكاثر دعاة المهدي بعد انتصاره على هيكس وتقاطر الناس اليه قبائل وجماعات قياماً بنصرته وكانوا يعسكرون بخيامهم وابلهم وخيلهم حول الابيض فقلت مياه الابيض فخاف المهدي أن يصيبهم جهد فاشار بالانتقال الى الرهد وفيها الماء غزيراً فانتقلوا اليها رجالا ونساء وأولاداً في أواسط ابريل سنة ١٨٨٤ باحمالهم وأثقالهم ودوابهم وأقاموا هناك والمهدي يقضي نهاره في الصلاة والوعظ والحث على الجهاد . ثم سمع بخروج الجنود المصرية من الخرطوم على أهل الجزيرة فبعث محمد ابا جرجا أميراً عليها في عدد عظيم من الدراويش على أن يمد أهل الجزيرة ويحاصر الخرطوم . فحصلت بينه وبين جنود الخرطوم وقائع انتصرت في أولها الجنود المصرية ثم عادت العائدة عليهم بعد ذلك كما رأيت . وارسل المهدي الشيخ محمد الخير أميراً على بربر فسار اليها وحاصرها وفتحها وارسل مديرها حسين باشا خليفة اسيراً الى معسكر المهدي في كوردفان. فالتقى بسلاتين باشا وتشاطرا مصيبة الاسر . أما دنقلا فكان مديرها مصطفى بك ياور (ثم صار مصطفى باشا) قد كتب الى المهدي غير مرة يسلم اليه فلم يركن هذا الى تسليمه بل بعث السيد محمد علي وبعض الشائقية ليجسوه فخاربهم وفرق شملهم وكان الماجور كتشنر (اللورد كتشنر باشا) قد جاء بمهمة سرية لاستطلاع نوايا مصطفى بك ياور واحوال السودان فشهد بعض مواقعه مع الدراويش

وخلاصة الامر أن حجار السودان ورماله كادت تنطق بصوت واحد « صدق محمد احمد بدعواه » وكان الى ذلك الحين مقيما في الرهد فكتب اليه أمراؤه من انحاء مختلفة أن ينزل برجاله الى النيل الابيض فكان يؤجل مسيره مظهراً الازدراء بقوة أعدائه والاعتداد بقوته ويستعرض جنوده كل جمعة استعراضاً عمومياً يحضره

هو بنفسه والجيش إذ ذاك ثلاثة أقسام يرأس كل منها خليفة من خلفائه . ولكن الخليفة عبد الله التعايشي كانت له الرياسة الكبرى ويلقب « رئيس الجيش » وفرقته تسمى « الراية الزرقاء » ينوب عنه في قيادتها أخوه يعقوب التعايشي . وفرقة الخليفة علي ولد الحلو تدعى « الراية الخضراء » وفرقة الخليفة محمد الشريف تسمى « الراية الحمراء » أو « راية الاشراف » وتحت كل من هذه الرايات الثلاث رايات صغيرة لا يحصيها عدّ يجتمع حول كل راية منها مئات من الدراويش

وكيفية الاستعراض عندهم أن يقف أمراء الراية الزرقاء برایاتهم صفاً واحداً يولون وجوههم المشرق ويقف أمراء الراية الخضراء صفاً آخر يقابل الصف الاول

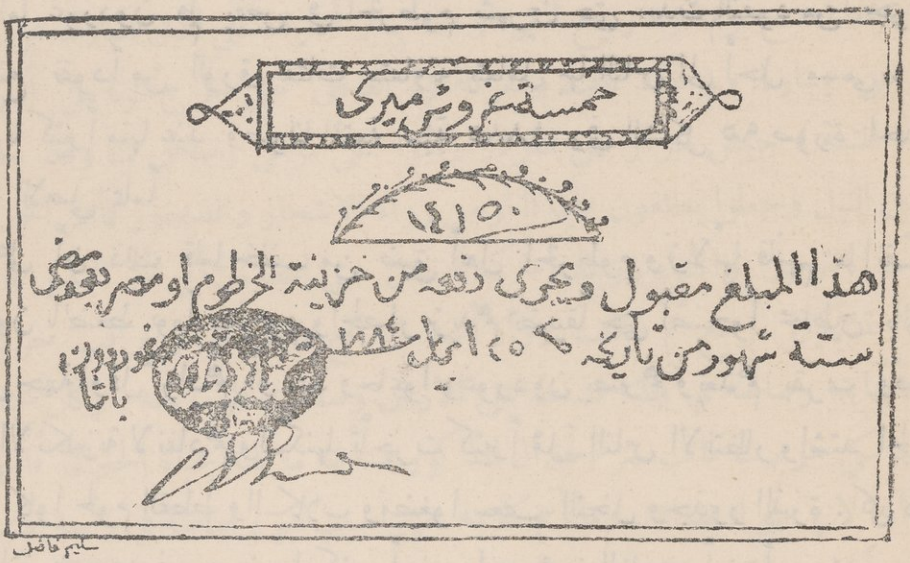

ش ٩٥ : نقود غوردون

وجهاً لوجه ويقف أمراء راية الاشراف صفًّا آخر يقابل الشمال فيؤلفون مربعاً ينقصه ضلع كأنه باب يدخل به المهدي وحاشيته فيمر بجانب الصفوف يحييها قائلا : « الله يبارك فيكم »

فلما انقضى رمضان تلك السنة قال محمد احمد انه قد أوحي اليه في الرؤيا « الحضرة » أن ينزل لمحاصرة الخرطوم وأمر رجاله بذلك

حصار الخرطوم

فزحفوا برجالهم وأحمالهم وأثقالهم ودوابهم فضربوا نقارتهم وساروا حتى أشرفوا على الخرطوم وسلاتين معهم فعسكروا هناك تحت راية التعايشي . وسار الامراء الآخرون يبحثون عن مكان آخر يعسكرون فيه . ثم أمر المهدي أن يحدق جنده

بالخرطوم ويشددوا الحصار عليها فأمر ابا جرجا وولد النجومي أن يحاصرا برجالهما من البر الشرقي للنيل الابيض عند مكان اسمه كلاكلا وأمر أبا عنجه وفضل المولى أن يحاصرا طابية أم درمان على البر الغربي . وما زالوا محاصرين تلك الطابية حتى فتحوها في ١٥ يناير سنة ١٨٨٥ وهي أول طابية فتحوها من حصون الخرطوم . ويؤخذ من تقرير كتبه الشيخ المضوّي أحد قواد المهدي في ذلك الحصار أن المهدي كان عازماً أن يشدد الحصار على الخرطوم حتى تسلم من الجوع كما فعل بالابيّض وان رجال ولد النجومي وحدهم بلغوا عشرين الفاً . فربما كانت قوة الدرايش كلها ستين الفاً أو سبعين أو أكثر

أما غوردون فلم يقض في الخرطوم شهرين حتى نفدت النقود من خزينتها فاصطنع نقوداً من الورق بفئات متفاوتة يتعامل بها الناس الى أجل مسمى . وقد شاهدنا كثيراً منها عند وصولنا المتمة سنة ١٨٨٥ وفي الشكل ٩٥ صورة احداها برسمها الاصلي تماماً

على أن ذلك قلما خفف من ضيق أهل الخرطوم ونزلائها فانهم ما انفكوا يشعرون بالضغط يوماً بعد يوم والحصار يزيدهم تضييقاً حتى أصبحوا محاطين بالعدو من كل جهة وقلّ زادهم أو نفد وجاعوا وغوردون يصبرهم ويعدهم بقرب وصول الحملة الانكليزية لانقاذهم ولكنها تأخرت كثيراً فملّ الناس الانتظار واشتد الجوع حتى أكلوا لحوم القطط والكلاب ومضغوا سعف النخل وجذور الذرة . كل ذلك وهم واثقون بوعد غوردون ولكنهم أصبحوا يسيئون الظن به أخيراً

الحملة الانكليزية لانقاذ غوردون

أما الحملة الانكليزية التي أقروا على ارسالها لانقاذ غوردون فبرحت مصر في أوائل الخريف وعدد رجالها ستة آلاف من نخبة الجند الانكليزي وأكثر قوادها من الاشراف إذ تسابق الانكليز الى الانتظام في سلك هذه الحملة لزعمهم أنها عبارة عن (فسحة) على النيل . فلم يصل من رجالها الى كوري الا بعضهم وتفرّق الباقون في نقط خط الاتصال . ومن كوري سارت حملة في عطمور صحراء بيوضة الى المتمة بقيادة الجنرال ستيوارت والقصد بها سرعة الوصول الى الخرطوم . وسارت حملة اخرى على النيل الى بربر بقيادة الجنرال ارل . وكنا ممن سار برفقة حملة العطمور فشهدنا وقائعها وسمعنا اطلاق مدافعها ورنات قنابلها ورصاصها فقطعت الحملة جكدول فأبا طليح فلاقاها العرب على الآبار فحصلت بين الفريقين واقعة شفت عن

انهزام العرب فتعقبهم الانكليز الى المتمة وساروا بقيادة الجنرال ستيوارت ليلا وقد كنت في جملتهم في تلك الليلة الليلاء فكنا سائرين لا نرى شيئاً من آثار الطريق المؤدي الى المكان المقصود لشدة الظلام فاضطررنا الى الاستدلال عليها بالابرة المغنطيسية (البصلة) والنجم القطبي وكنا تارة نصعد على آكام متلمسين وطوراً تعثر أرجل جمالنا بأعشاب أو أنجم شوكية ولم نكن نخرج صوتاً ولا نقدح ناراً لئلا يكون بقربنا من الاعداء من يستطلع أحوالنا فتحبط مقاصدنا . ولم يأت آخر الليل حتى أصبحنا وليس فينا من لم يأخذ منه النعس مأخذاً عظيما . وكانت تأخذ من أحدنا سنة الوسن وهو على ظهر الجمل فينتبه وهو على وشك السقوط فيعتدل

وعندما أصبح يوم غرة ربيع آخر أو ١٨ يناير أشرفنا على النيل المبارك عن بعد والمتمة عن يسارنا ولم نكد نقف والغزالة في الضحى حتى خرج الينا من أسوار المدينة (المتمة) جيش جرار من العرباز وقفوا على مرمى رصاص منا وقد حالوا بيننا وبين النيل وجعلوا يطلقون علينا النار من وراء الاشجار والصخور فأمر الجنرال ستيوارت بالترجل وانشاء زريبة وما كدنا نفعل حتى احتدمت نيران العدو فأمر الجنرال بتشكيل مربع ثم وقف وراء أحد المدافع وبيده المنظر يراقب حركات العدو فأصابته رصاصة في بطنه فسقط على الارض وسقطت قلوبنا معه . وكان بجانبي المستر سانكي هربرت كاتب سر الجنرال المذكور فسألته ما ظنه بحياة الجنرال فأجاب متأسفاً انه لا يرجو له شفاءً . وما أتم كلامه حتى أصيب هو برصاصة في رأسه فشهق وسقط ميتاً لا حراك به وكان خادمه بجانبه يخاطبه في بعض حاجاته فلما رآه ساقطاً رفع يده منادياً يا سيدي يا سيدي ولم يتم قوله حتى أصيبت يده عند المعصم برصاصة ثقبتها من الجانب الواحد الى الآخر . وكنا نرى كثيرين غيره يسقطون مثل تلك السقطة . فلا تسل عما حلّ بالجند من اليأس الا أنهم تجلدوا وأقاموا عليهم أكبر ضباطهم قائداً فأتموا تشكيل المربع بعد أن رفعوا الجنرال جريحاً جرحاً بليغاً لم يعش بعده أكثر من شهر واحد فمات عند انسحاب الحملة ودفن عند آبار جكدول في وسط الصحراء

فسار المربع ونحن داخله قاصداً النيل فهاجمنا الاعداء بسالة غريبة ثم ما لبثوا أن اقتربوا من مربعنا حتى تشتت شملهم فسرنا حتى أدركنا النيل عند الظلام بعد مفارقتنا إياه نحواً من أسبوعين فخيمناه تحية ملتاح وعسكرنا على ضفته للمبيت تلك

الليلة . وفي الصباح التالي جاءت العساكر مع من كان معهم في الزريبة ثم انتقلنا الى قرية جنوبي المتمة يقال لها القبة

وكان غوردون قد أنفذ لملاقاة تلك الحملة أربع بواخر كانت في مياه الخرطوم ليستعينوا بها في الوصول اليه وبعث يقول لهم انكم اذا لم تصلوا الينا في بضعة أيام ذهبنا هباءً منثوراً وقد علم السير شارلس ولسن خلف الجنرال ستيوارت على تلك الحملة بذلك في ٢١ يناير وكان يجب أن يبادر حالا الى الخرطوم بدلا من أن يقضي أربعة أيام بجوار المتمة بلا داع فغادرها في ٢٤ يناير سنة ١٨٨٥ على باخرتين لم تصلا الخرطوم الا في ٢٨ منه وكانت قد سقطت وقتل غوردون في ٢٦ منه فعاد السير شارلس كاسف البال ولم يصل المتمة إلا بعد شق الانفس لان باخرتيه انكسرتا وأصابه من الخطر ما لا محل لتفصيله هنا

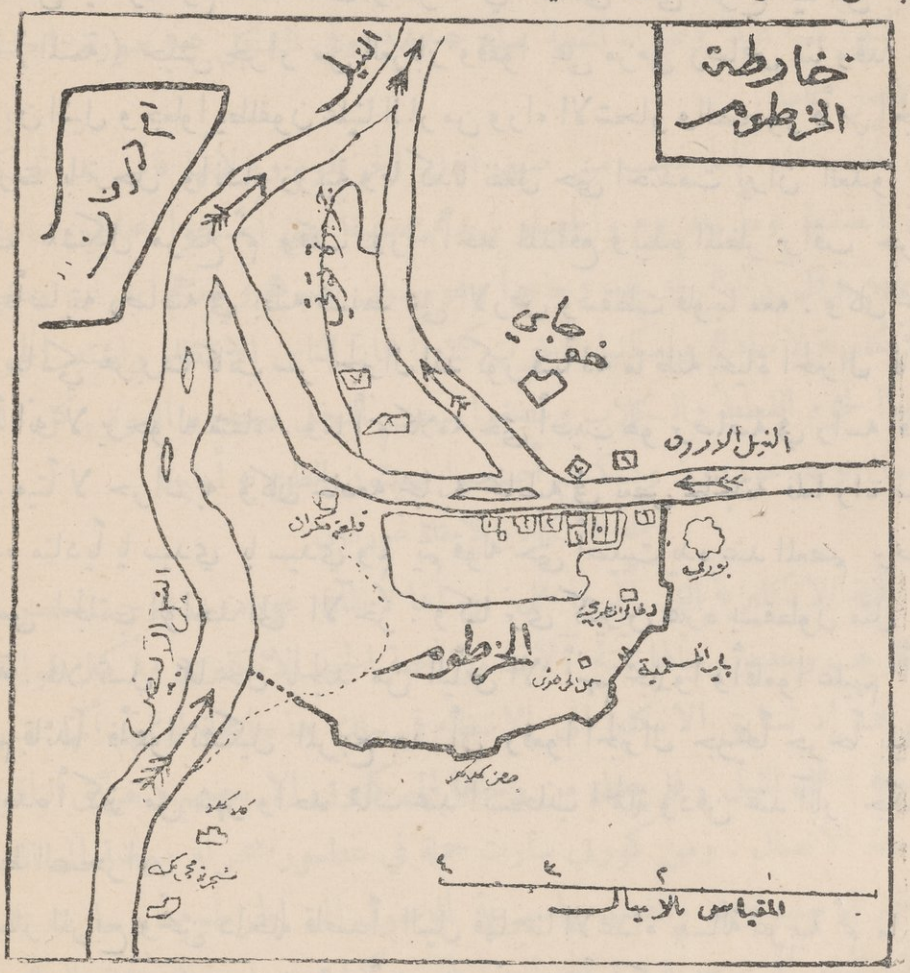

ش ٩٦ : دلالات الارقام في خريطة الخرطوم

(١) الحكمدارية (٢) السراي (٣) حواصل الحنطة (٤) الترسانة (٥) القشلاق (٦) طابية بوري (٧) مخازن البارود (٨) قرية توتي (٩) الطابية البحرية (١٠) السراي الشرقية

سقوط الخرطوم

أما كيفية سقوط الخرطوم فعلى ما يأتي : من تأمل هذه الخارطة (ش ٩٦) علم أن الخرطوم واقعة موقعاً طبيعيًّا حصيناً للغاية فهي محاطة من الشمال والغرب بالنيل ومن الجنوب والغرب بسور منيع وراءه من الخارج خندق عميق والجند قائمون على السور ليلا ونهاراً وترى بين بنايات الخرطوم وسورها أرضاً لا بناء فيها

وقد ذكرنا أن المهدي حاصر الخرطوم وشدد الحصار عليها لكي تسلم من الجوع فلم تمض مدة حتى أنبأه جواسيسه أن حملة انكليزية قادمة لانقاذ الخرطوم وغوردون فبعث اليها جنداً لاقاها في أبي طليح تحت قيادة موسى ولد الحلو وأبي صافية فعادت خاسرة فارسل جنداً آخر الى المتمة بقيادة نور عنجة فانكسر أيضاً كما تقدم . فلما بلغه خبر انكسار رجاله أراد التمويه على اتباعه فامر باطلاق مئة قبلة وقنبلة وهي اشارة النصر عندهم فاطمأن الدراويش ولكن محمد احمد جمع أمراءه وخلفاءه في جلسة سرية وقال لهم ان الحضرة جاءته فاوحت اليه أن يهاجر الى الابيض . فاعترضه الامير محمد عبد الكريم قائلا « ان الهجرة ميسورة لنا في كل حين والطريق الى الابيض مطلق لنا فلنهاجم الخرطوم أولاً فاذا امتنعت علينا هاجرنا الى الابيض واذا فتحناها فلا يقوى الانكليز ولا غيرهم على أخذها منا » فاستحسن المهدي رأيه وصبر بضعة أيام وهو يستقصي أخبار الانكليز وحركاتهم . وفي ٢٥ يناير بلغه قيام الباخرتين من المتمة فاقر على مهاجمة المدينة في صباح اليوم التالي (يوم الاثنين في ٢٦ يناير سنة ١٨٨٥) فبعث الى القوات المحاصرة يقول انه علم بالوحي ان الله قد جعل أرواح أهل الخرطوم كلها في قبضته

وفي مساء ذلك اليوم ٢٥ منه قطع المهدي النيل الابيض من أم درمان وكل من أراد الجهاد معه ونزل الى معسكر ولد النجومي في كلاكلا وخطب هناك خطاباً حث رجاله فيه على الجهاد وأوصاهم أن لا يقتلوا غوردون باشا . ولما أتم خطابه عاد ببطانته الى أم درمان

وفي الصباح التالي ٢٦ منه الساعة الاولى بعد نصف الليل زحف الدراويش من كلاكلا بقيادة ولد النجومي وانقسموا فرقتين فرقة تهاجم السور بين النيل الابيض وباب المسلمية وفرقة تهاجمه من ناحية بوري (انظر الخارطة) وكان السور بين باب المسلمية والنيل الابيض قد تهدم بعضه مما يلي النيل لمجاورته أرضاً يغمرها ماء النيل في فيضانه ترى حدودها في الخارطة منقطة . وكان الماء قد انحسر عنه

اذ ذاك وتهدم بعضه فتكونت فيه ثغور دللنا عليه بتقطيع السور هناك الى نقط . فعول الدراويش على أن يدخلوا المدينة من تلك الثغور على انهم اذا فازوا بالدخول منها عدلوا عن الهجوم من جهة بوري ودخل القسمان معاً من جهة النيل الابيض

مقتل غوردون

فزحفوا سكوتاً حفاة تحت جناح الليل لا تسمع لهم حركة حتى صاروا عند تلك الثغور فردموا الخندق ووسعوا الثغور وصاحوا صياح الحرب قائلين « في سبيل الله » ودخلوا يزاحم بعضهم بعضاً وقد غاصوا في الاوحال الى الركب فبغتت الحامية فاطلقت بعض الطلقات وكان فرج باشا قائد الحصون على باب المسلمية فما انتبه الا وقد قضي



ش ٩٧ : رأس غوردون يريه الدراويش لسلاتين باشا

الامر ولم تبق فائدة بالدفاع ففتح الباب وسلم فانهال الدرايش على المدينة كالسيل وهم ينادون « للكنيسة . . للسراي » وامعنوا في الاهالي المساكين قتلا ونهباً لم يبقوا ولم يذروا . وسار بضعة منهم الى السراي حيث يقيم غوردون وكان قد يئس من قدوم الحملة وبات تلك الليلة حوالي نصف الليل ولم يكد يغمض جفنه حتى سمع اطلاق النار فصعد الى سطح السراي واشرف على الاسوار فرأى العرب قد دخلوا السور ولم يعد باليد حيلة فلبس ثيابه وتقلد سلاحه وهمّ بالنزول فلاقاه ثلاثة من الدراويش في أعلى السلم فسأل أولهم قائلا « أين محمد احمد » فأجابه بطعنة قاضية وضربه آخر

بالسيف فخرّ قتيلا ولم يبد دفاعاً . ويقال ان قتلته من رجال ولد النجومي ولم يكن ولد النجومي معهم فجاء بعدئذ فساءه قتله فأمرهم بجر جثته الى باحة السراي وأن يقطع رأسه ويحمل الى المهدي في أم درمان فحملوه اليه في منديل كبير في الساعة الاولى من النهار وكان سلاتين مقيداً في خيمته بام درمان وقد سمع اطلاق المدافع وعلم بهجوم العرب على الخرطوم ثم سمع بفتحها فوقف حزيناً كئيباً فمر حاملو رأس غوردون به وبينهم رجلا اسمه شطا كان يعرفه سلاتين قبلا فكشف له عن رأس غوردون وقال « اليس هذا رأس عمك الكافر »

فاثر ذلك المنظر في سلاتين كثيراً وكان قد هزل جسمه من الاسر والخوف وكاد يغمى عليه ولكنه تجلد وقال بصوت ضعيف « انه مات في سبيل الدفاع عن واجباته هنيئاً له فقد استراح من متاعبه » فقال له شطا ضاحكا « اتمدح الكافر انك ستلقى ما لقيه قريباً » فتأمل حال سلاتين اذ ذاك

ثم حملوا الراس الى المهدي فاظهر كدره لذلك وكان سلاتين يظن ان المهدي لو أراد أن يبقي عليه وأوصى رجاله بذلك ما تجرأ أحد على مخالفة أوامره

هكذا سقطت الخرطوم عاصمة السودان في أيدي الدراويش وبسقوطها سقط كل أمل بافتتاحها . ولكن المهدي لم يقم فيها بل أقام في أم درمان وبنى هناك مدينة جعلها عاصمة ملكه من ذلك الحين

أما الحملة الانكليزية فانها انسحبت من المتمة الى كورتي فاقامت هناك مدة ثم عادت الى دنقلا فمصر فسحبت معها كل من أراد مرافقتها من سكان شمالي كورتي وأصبحت السودان من ذلك الحين مملكة المهدي السوداني

موت المهدي وخلافة التعايشي

فلما فتحت الخرطوم وعادت الحملة الانكليزية الى مصر ازداد الناس وثوقاً بدعوى المهدي مع ما شاهدوه من توفيقه في مشروعاته فانه كاد لا يشهد موقعة الا انتصر فيها ولا حاصر مدينة الا فتحها . واذا اعتبرت ما لاقته الحملة الانكليزية القادمة لانقاذ غوردون من العراقيل والعوائق عجبت لما اتفق لمحمد احمد هذا من غرائب التوفيق . فاتخذ اشياعه ذلك دليلا على كرامته وأيقن هو انه أصبح المالك المتصرف في السودان من اقصائه الى اقصائه وخيل له انه سيفتح الامصار ويخضع الملوك والسلاطين فتنتشر سلطته في الخافقين . على انه لم يكن يرجو أن يتم ذلك كله على يده ولكنه كان يقول انه لن يموت الا بعد فتح الحرمين وبيت المقدس ثم ينزل الكوفة ويموت فيها . ولكن

ساء فأله لانه لم يكد يؤيد سلطته ويقيم في عاصمته « أم درمان » بضعة أشهر حتى داهمته الوفاة في ٢١ يونيو سنة ١٨٨٥ فيها على أثر اصابة شديدة بالحمى التيفوسية لم تنجع فيها حيلة ففارق هذا العالم على عنقريب « سرير سوداني » وحوله خلفاؤه الثلاثة وخاصة أمرائه منهم احمد ولد سليمان ومحمد ولد البصير وعثمان ولد احمد والسيد الملكي . فلما شعر المهدي بدنو الاجل قال لمن حوله بصوت منخفض «ان النبي صلى الله عليه وسلم اختار الخليفة عبد الله خليفة لي وهو مني وأنا منه فأطيعوه ما اطعتموني .



ش ٩٨ : طبيب المهدي

استغفر الله » ثم تلا الشهادتين وجعل يديه متقاطعتين على صدره واسلم الروح ولم يكد يخرج النفس الاخير من أنفاسه حتى تقدم الحضور فبايعوا عبد الله وسموه « خليفة المهدي » وكان في جملة من حضر موت المهدي امرأته عائشة ويدعونها « ستنا أم المؤمنين » فسارت لابلاغ خبر وفاته الى نسائه الاخريات وتعزيتهن وكان

الناس قد تجمهروا مئات وألوفاً حول المنزل ينتظرون الخبر عن سيدهم ومهديهم فلما علموا بموته ضجوا وصاحوا فاوعز اليهم ان البكاء والندب حرام لان المهدي انما فارق مقامه في الارض بمجرد ارادته ليلقى وجه ربه . فغسلوا الجثة ولفوها بالاكفان واحتفروا لها حفرة في تلك الغرفة حيث فارقتها الروح ودفنوها وجعلوا فوقها بعد ذلك مقاماً من الخشب يغشاه ستر اسود وبنوا فوقه قبة وسموا ذلك المقام « قبة المهدي » يزورها الناس للتبرك واحتفروا بجانب القبة بئراً يستقي الزائرون منها للشرب والوضوء وحول القبة درابزون من الخشب « ش ٩٩ »



ش ٩٩ : قبة المهدي وفيه قبره

وكان سلاتين باشا قد نال العفو من المهدي قبل وفاته فحلت قيوده وعاد الى معية التعايشي فشاهد تلك الحوادث شهادة عين ووصفها في كتابه «السيف والنار والسودان» وصفاً تاماً

فبعد دفن المهدي سار خليفته عبد الله الى الجامع وخطب في الناس وأنبأهم بوفاة المهدي فبكى وبكى الناس ثم أوصاهم بالطاعة والاتحاد للعمل باوامره . وبعد الخطبة تقدم الناس لمبايعته فتلوا صورة المبايعة التي ذكرناها قبل الآن ولكنه غير العبارة الاولى منها فجعلها « بايعنا الله ورسول الله ومهدينا وبايعناك على توحيد الله الخ »

أوصاف المهدي

كان محمد احمد طويل القامة عريض المنكبين أسمر اللون قائمه قوي البنية . وكان أول قيامه بدعوته ربع القامة فاصبح في أواخر أيامه سميناً ضخماً . وكان كبير الرأس عريض الجبهة حاد العينين اسودهما خفيف اللحية اسودها وعلى خديه آثار الاخاديد العرضية الثلاثة من كل جانب كسائر الدناقلة أبناء قنبلته . وكان متناسب الانف والفم لا ينفك مبتسما فتظهر أسنانه وبين الاماميتين منها فلجة تشبه الثمانية « ٨ » تعد عند السودانيين وغيرهم من المشارقة علامة السعد ويقال لصاحبها أفلج وكان ذلك من جملة ما حبب المهدي الى النساء وكن يسمينه « أبو فلجة »

وكان يلبس جبة بيضاء قصيرة مضربة تراها دائماً مغسولة نظيفة مطيبة برائحة خشب الصندل والمسك وعطر الورد وكان مشهوراً بين أتباعه بهذه الرائحة حتى نسبوها اليه فسموها « رائحة المهدي » وذكر بعضهم خالا كان في خده ادعى انه من علامات المهدوية

وقد علمت من تدبر ترجمة حاله انه كان نبيهاً مدبراً رضي الخلق حسن السياسة ماهراً في التأثير على عواطف الناس اذا تكلم ظهر للسامعين ان جوارحه كلها تتكلم فاذا ذكر مآثم بني الانسان أو وصف النعيم المقبل أو حث على الجهاد بكى وتخشع وأبكى السامعين . ويظهر من مجمل سيرة حياته انه صبور على البلوى كاظم للغيظ مسالم للاحزاب محسن اليهم راغب في امتلاك قلوبهم باللطف وحسن الاسلوب . وكان ذلك من أكبر العوامل في نشر دعوته وقيام الناس بنصرته ولو أمد الله في أجله لكان فتح السودان صعباً على الجنود المصرية نظراً لاستهلاك قواده في سبيل نصرته . أما خليفته فكان على غير خلقه من اللين والدعة والمسالمة الى حد هاج غيرة الخليفتين الآخرين وغيرهما من الامراء فقام الشقاق بين الدراويش فضعفت عزائمهم وفسدت أمورهم وتضعضعت أحوالهم وسهل الفتح على المصريين

تعاليمه

ذكرنا في ما تقدم ما كان من أعماله الحربية منذ ظهوره الى وفاته فنقتصر الآن على

ذكر ما أحدثه من التعاليم والتقاليد بين مسلمي السودان :

(١) علم الزهد في الدنيا وملذاتها ونبذ المجد الدنيوي فابطل الرتب والالقاب الرسمية وغير الرسمية وساوى بين الغني والفقير وفرض على اتباعه لباساً واحداً يمتازون به ويدل على تزهدهم وهو الجبة المرقعة

(٢) جمع المذاهب الاربعة (المالكي والشافعي والحنفي والحنبلي) ووحدها بتسوية بعض ما بينها من الخلاف والغاء البعض الآخر واختار آيات من القرآن الكريم تتلى كل يوم بعد صلاة الصبح وصلاة العصر سماها « الراتب » وسهل طرق الوضوء

(٣) حرّم الاحتفال بالاعراس احتفالا يدعو الى النفقة ومنع شرب الخمر وغيرها مما يتناولونه في الاعراس وخفض مهر الزواج فجعله عشرة ريالات وبدلتين للبكر وخمسة ريالات وبدلتين للثيب وجازى من يخالف ذلك بسلب أمواله كلها. وابدل ولائم الاعراس بطعام من التمر واللبن فتسهلت بذلك وسائل الزيجة على الفقراء وقد كانت نفقات العرس الباهظة حائلة بينهم وبين الاقتران

(٤) ابطل الرقص واللعب ومن رقص أو لعب فقصاصه الجلد وأخذ أمواله وترى تفصيل ذلك في منشور المهدي الذي تقدم نشره

(٥) منع الحج الى الحرمين خوفاً على قواته من التفريق وتعاليمه من الضياع لعلمه أنها تخالف تعاليم أهل الاسلام . ووضع قصاصاً على من يشك في دعوته أو يتردد في تنفيذ أوامره أن تقطع يده اليمنى ورجله اليسرى ويكفي لثبوت التهمة عليه شهادة شاهدين وقد يكفي ان يدعي علمه ذلك بالوحي . وتأييداً لدعوته أحرق كل كتاب أو ورقة تخالف هذه التعاليم

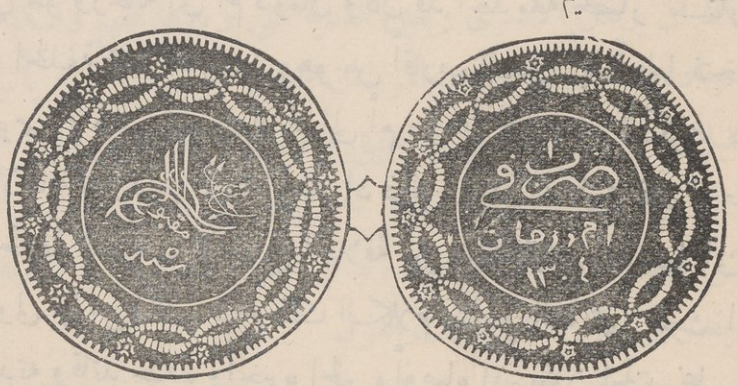

ش ١٠٠ : نقود المهدي

وقد ضرب المهدي نقوداً باسمه هذه صورة قطعة فضية منها بحجمها الطبيعي (ش ١٠٠) على احد وجهيها اسم المدينة التي ضربت فيها « أم درمان » وعند أسفل ذلك تاريخ ١٣٠٤ هـ وهي سنة استقلالهم بالاقطار السودانية وفي أعلاها رقم واحد يقصدون به السنة الاولى من سلطانهم . وعلى الوجه الآخر ما يشبه الطغراء يقرأ منها كلمة « مقبول » كأنهم يريدون بها أن هذه النقود مقبولة عند حكومتهم وعند أسفل الطغراء يقرا سنة ٥ ربما يقصدون بها السنة الخامسة من ظهور المهدي أو هجرته

وكان المهدي قد بعث امراءه الى الانحاء لبث دعوته وتأييد سلطته وحث الناس للهجرة الى أم درمان فسعى محمد خالد في دارفور فاتم اخضاعها وسار أبو عنجة الى كردوفان وكانت قد سلمت الى المهدي الا سكان الجبال الجنوبية منها فاخضع بعضهم وبقي البعض الآخر مستقلا . أما ما بقي من السودان الغربي من ضفاف النيل الابيض الى حدود وداي فقد دانت للمهدي برمتها

السودان الشرقي

أما في السودان الشرقي فما زالت سنار وكسلا محاصرتين وقد دافعت حاميتهما دفاعاً حسناً حتى اضطرت الى التسليم فلم تنقض سنة ١٨٨٥ حتى بلغ نفوذ المهدي وسلطته جنوباً الى لادو من مديرية خط الاستواء ولم يبق من السودان في حوزة الحكومة المصرية الا سواكن وحدها

واتفق في أثناء حصار سنار ان القوة المحاصرة لها كانت تحت قيادة الامير عبد الكريم وهو من أقارب المهدي فدفعته حامية سنار فانفذ التعايشي ولد النجومي وهو من أعظم قواد الدراويش ففتحها في أغسطس سنة ١٨٨٥ فبعث التعايشي الى عبد الكريم أن يأتي هو ورجاله الى أم درمان وكان قد أخذ معه لحصار سنار الجنود السودانية بلواء الخليفة محمد الشريف وهو من أقارب المهدي أيضاً فلما فتحت سنار على يد ولد النجومي ثم دعي عبد الكريم الى أم درمان حمل عبد الكريم ذلك من التعايشي محمل الاهانة له وذاع على الالسنة إذ ذاك ان عبد الكريم قال لو ضمت اليه رجاله ورجال الخليفة الشريف لاخرج الخلافة من يد التعايشي ودفعها الى الخليفة الشريف لانه أولى بها من ذاك . فبلغ ذلك الكلام مسمع التعايشي فبعث الى أخيه يعقوب وهو عمدته وقائد جنده واخبره الخبر وأوصاه أن يكون الجند على استعداد عند وصول عبد الكريم . فلما وصل عبد الكريم لاقاه التعايشي بالتحية والتهنئة وأثنى على ما بذله في حصار سنار ثم شرفه وبعث الى الخليفتين وسائر الاشراف (أقارب

المهدي) فادخلهم غرفة داخلية ولما أستتب بهم المقام أمر كاتبه فتلا عليهم منشوراً كان قد كتبه المهدي في الابيّض يحرض اتباعه به على طاعة التعايشي

فلما تمت تلاوة المنشور قال عبد الله ان عبد الكريم خائن فانكروا ذلك عليه ودافعوا عن صداقته وأمانته فتظاهر بالعفو عنه ولكنه اشترط اخراج الجنود السودانية من قيادته الى قيادة أخيه يعقوب فقبل الشريف وسائر الاقارب بذلك رغم ارادتهم ثم أشار التعايشي الى الخليفة علي ولد الحلو بطرف عينه أن يجددوا المبايعة ويمين الطاعة فوضعوا ايديهم على القرآن وأقسموا أن يسلموا الجنود السودانية وان يحافظوا على الطاعة . ولا ريب أن الشريف ورجاله فعلوا ذلك قهراً وفي انفسهم حزازات يودون لو أنهم يذهبون بحياة التعايشي . وكانت تلك الحادثة أمثولة ذات بال أصبح بها مقاوموه مقصوصي الاجنحة لا يستطيعون حراكاً ولكنهم حقدوها عليه وأخذ كل من الفريقين ينظر الى الآخر بعين الحذر . على أن الظواهر كانت تدل على اتحاد وارتباط متينين . أما التعايشي فما انفك يدعو الناس من الجهات البعيدة للمهاجرة الى أم درمان ليعمرها ويحشد فيها قوة عظمى يستعملها عند الحاجة

حرب الاحباش

وفي أثناء ذلك تعدى بعض السودانيين على الاحباش في بلاد الحبشة واخربوا كنيسة من كنائسهم والتجأ المتعدون الى قلابات وهي في بلاد الدراويش مما يلي حدود الحبشة فحاكم المدينة فجاء الاحباش بجند كبير تحت قيادة الرأس عادل وأخربوا البلدة وأحرقوها حتى صارت قفراً يأوي اليها الضباع والذئاب وساقوا الاولاد والنساء أسارى الى الحبشة . فبلغ التعايشي ذلك فكتب الى يوحنا نجاشي الحبشة إذ ذاك ان يرسل الاسرى ويعين الفدية التي يريدها عنهم ولكنه بعث أيضاً يونس احد قواده بجند الى قلابات وامره ان يحصنها ويقيم فيها حتى يأتيه أمر آخر

وبعد قليل جاء نبأ ان يونس في ضيق فبعث أبا عنجة يتولى قيادة الدراويش في قلابات فسار في جنده وأنقذه من ضيقه . وقبض على ١١ أميراً ظهر أنهم تآمروا على قتل يونس وبعث الى الخليفة يستشيره في أمرهم فبعث اليه أن يقتلهم ثم ندم فبعث ان لا يفعل ولكن سبق السيف العزل

فجمع أبو عنجة هذه القوة وسار نحو رأس عادل لينتقم منه فوفق في هذه الحملة على غير انتظار وتغلب على رجال رأس عادل وأخرجهم من محلتهم واستولى على الخيم والمؤن وكل الامتعة واسر امراؤه رأس عادل وابنته . وكأنه بهذه الغلبة قد فتح كل

مقاطعة أمحرة فسار تواً الى غندر على أمل ان يلاقي فيها خزائن وأموالا فلم يجد شيئاً فأحرق البلدة وعاد وهو ينهب ويسلب كل ما مر به بطريقه حتى ساقوا أمامهم قطيعاً من نساء الاحباش وأطفالهم سوق الاغنام فلما وصلوا قلابات بعثوا الاسرى الى أم درمان فاخذ الخليفة خمسهم وضموا الباقي الى بيت المال وقد مات منهم في الطريق مئات من الجوع والتعب وأصبح الطريق بين قلابات وأبي حراز مملوءاً بجثث اولئك المساكين وفي جملتها جثتا ابنة راس عادل وابنه لكن المنية عاجلت أبا عنجة فمات ولم يتجاوز ٣٢ سنة من عمره

ثم ما لبث النجاشي ملك الحبشة ان جند للانتقام من الدراويش على خراب غندر فحمل بجند كبير على قلابات وكانت جنود أبي عنجة لا تزال هناك ولم تفقد الا قائدها الاكبر فتأهبوا للدفاع فوصل النجاشي وعسكر بالقرب من قلابات وانتهت الحرب بهرب الاحباش وقتل ملكهم وتركوا المعسكر غنيمة للدراويش فوجدوا في جملة الغنائم تاج النجاشي يوحنا مصنوعاً من الفضة ومحلى بالذهب وسيفه وكتاباً مرسلا اليه من ملكة الانكليز فحملوا ذلك غنيمة الى أم درمان

فتح مصر

ومن أغرب مطامع التعايشي فتح مصر وضمها الى مملكته على حين ان المهدي نفسه لم يجاهر بذلك صريحاً . فلما توفي هذا كتب التعايشي كتاباً الى جلالة السلطان وآخر الى سمو الخديوي وآخر الى ملكة الانكليز يطلب اليهم جميعاً أن يسلموا له ويذعنوا لسلطانه وأرسل الكتب مع رسل خصوصيين الى مصر فعاد الرسل ولم ينالوا جواباً غير الاحتقار والازدراء فشق ذلك عليه وحقده عليهم

فلما قدر له بالفوز على الاحباش حدثته نفسه أن يجرد على مصر فيفتحها ويقيم نخاساً من البقارة أو التعايشة أميراً يتولى حكومتها أو يأتي هو بجلالة قدره من بيته في أم درمان فينصب عنقريبه في سراي عابدين !

ولم يرَ بين قواده أولى بهذه المهمة من عبد الرحمن ولد النجومي وكان من اشد الدراويش بطشاً وأصعبهم مراساً وأكثرهم استهلاكا في نصرة الدعوة وكان قبل ظهور المهدي تاجراً بين مصر والسودان قد خبر الارض وعرف الطرق فارسله في حملة أكثرها من قبائل الجعالين والدناقلة وغيرهم ممن جاوروا حدود مصر العليا وخالطوا سكان تلك الاقاليم متظاهراً ان قصده بذلك فتح مصر برجال ثم أدرى بها من غيرهم . ولكن الحقيقة انه لم يجهل الخطر الذي يهدد ذلك المشروع فلم يدخل في تلك الحملة

أحداً من أقاربه وابناء عشيرته ولا من قبائل البقارة وغيرهم من عرب غربي النيل الابيض لانهم من حزبه فاذخرهم لحين الحاجة أما الدناقلة والجعالين فاكثرهم من حزب الخليفة محمد الشريف وقد رايت ما بينه وبين التعايشي وما كان من تغير قلبيهما فما

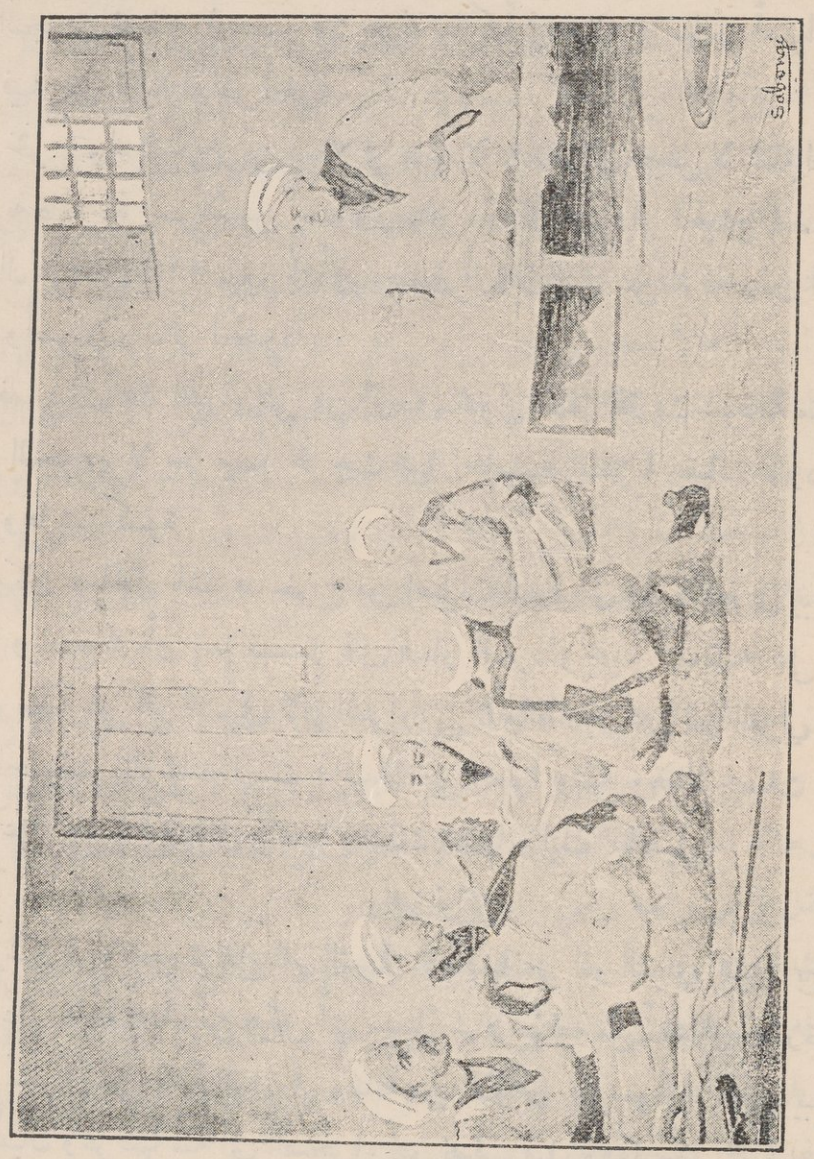

ش : ١٠١ مجلس التعايشي وقضاته

انفك هذا بعد ذلك يعتبر الشريف عدواً له تحت طي الخفاء فبعث أحزابه في حملته هذه وفي نيته انهم اذا فتحوا مصر عاد الفخر له واتسعت مملكته واذا انكسروا تقهقروا الى دنقلا وقد ضعف شأنهم وتخلص هو من دسائسهم

فجعل دنقلا محط رحال تلك الحملة وأقام يونس ولد الدغيم أميراً على دنقلا يقيم

فيها ويدير شؤونها وولد النجومي يقود الحملة ولا يعمل الا بمشورة يونس

فلما أعد التعايشي تلك الحملة بعث كتباً اخرى الى مصر وفيها الانذار الاخير فبقي الرسل مدة في أصوان ثم أعيدوا بلا جواب فبعث التعايشي رأس النجاشي يوحنا الى يونس أمير دنقلا على أن يرسله الى وادي حلفا تهديداً للمصريين . وأمر أن يسير ولد النجومي بحملته على مصر فلا يحرك ساكناً في حلفا بل يهاجم أصوان فاذا فتحها يقيم فيها حتى تأتيه أوامر أخرى

فخرج ولد النجومي من دنقلا في مايو سنة ١٨٨٩ في جيش لا نظام له والحكومة المصرية عالمة بكل حركة من حله وترحاله . وكان سردار الجيش المصري اذ ذاك الجنرال غرانفل باشا المشهور بالتأني وصدق الروية فضلا عن الرقة ولين الجانب فحصن حلفا وأصوان وسائر الحدود

فلما دنت حملة الدراويش من ارجين بجوار حلفا اقتربت شرذمة منهم الى النيل وولد النجومي لا يعلم بها فخرجت اليها الحامية المصرية بقيادة وودهاوس باشا فكسروها شر كسرة

وكان غرانفل باشا قد خرج من أصوان فبعث الى ولد النجومي يبين له خطر موقفه وينصح له أن يسلم فيسلم فابى فسار السردار بجيش معظمه على البر الغربي للنيل وبعضه على البر الشرقي لان الدراويش كانوا قادمين على البر الغربي فجرت بينهم وبين الحاميات مناوشات ليست بذات بال حتى وصلوا توشكي وهناك حصلت الواقعة التي قضت على تلك الحملة فقتل قائدها وتشتت شملها واليك التفصيل

واقعة توشكي

توشكي قرية حقيرة على البر الشرقي وبعضها على البر الغربي للنيل بين كروسكو وحلفا على بضعة أميال من هيكل أبي سمبل شمالا مؤلفة من أعشاش صغيرة من الطوب والقش متفرقة على ضفة النيل في مسافة من الارض على موازاة النيل يبلغ طولها ثلاثة أميال وعرضها منه الى الصحراء نحو نصف ميل وفيها بعض النخيل

وفي البر الغربي مقابل توشكي على بعد أربعة أميال منها جنوباً سلسلة تلال عالية من حجر الغرانيت تمتد من الضفة غرباً نحو ثلاثة أميال في الصحراء وعند طرف هذه السلسلة والى جنوبيها كان معسكر الدراويش بقيادة ولد النجومي وعلى نحو تلك المسافة شمالا سلسلة اخرى وبين السلسلتين سهل متصل بالصحراء وفيه حصلت الواقعة

وكان السردار مقيما في توشكي فبعث طلائعه في صباح ٣ اوغسطس سنة ١٨٨٩

باكراً لاستكشاف معسكر العدو فعادوا واخبروا بان العرب يستعدون للمسير فخرج السردار لمجرد الاستكشاف فلم يكد يشرف على معسكرهم حتى رآهم هاجمين كالجراد فبعث الى الجند في توشكي وكان بعضهم لم يتناول طعاماً ولا تهيأ للمسير فساروا بأسرع من لمح البصر وهم لم يأكلوا بعد ولا حملوا من الماء الا شيئاً قليلا فصمم السردار اذ ذاك أن لا يكف عن الدراويش حتى يشتت شملهم في ذلك اليوم وكان قد علم بما كانوا فيه من الضيق والجوع . وهاك أسماء الارط التي شهدت تلك الواقعة وهي الارطة التاسعة بقيادة البكباشي لويد والعاشرة بقيادة البكباشي دن والثالثة عشرة بقيادة اليوزباشي كمستر والطبجية بقيادة البكباشي رندل فضلا عن البيادة الراكبين والارطة الثانية من البيادة جاءت متأخرة وقال الذين شهدوا واقعة توشكي ان الارط السودانية عملت في ذلك اليوم أعمالا عجيبة وبالغوا برغبتهم في الحرب حتى عصوا أوامر قوادهم لما دعوهم الى الكف عنها والخلاصة ان الواقعة المشار اليها لم تنقض الا الساعة الثانية بعد الظهر من ذلك اليوم (٣ اوغسطس سنة ١٨٨٩) . وبلغ عدد قتلى الدراويش ١٢٠٠ قتيل وزاد عدد اسراهم على أربعة آلاف وفيهم النساء والاولاد فضلا عن الاسلاب والاعلام والسيوف والرماح ولم يقتل من الجيش المصري الا ٢٥ وجرح ١٤٠

ووجد بين قتلى الدراويش اذ ذاك أعظم امراء تلك الحملة ما عدا عثمان الازرق وعلي ولد سعد وحسن النجومي وميرغني سوار الذهب وشيخ الابيض فقد نجا هؤلاء بنحو الف واربعمائة شريد وهم الذين استطاعوا الفرار من تلك الموقعة فقط . أما ولد النجومي فقد قتل وحز رأسه وجيء به الى السردار

فكان ذلك النصر مبيناً سر به المغفور له الخديوي الاسبق فبعث الى السردار يهنئه به لعلمه انه امثولة علمت التعايشي ما لم يكن يعلم . أما الذين قتلوا من الجنود المصرية فابتنوا لهم مقاماً قرب مكان الواقعة ضموهم اليه وبنوا فوقه قبراً نقشوا فوقه باللغة العربية حفراً على واجهة القبر كتابة هذا نصها

« شيد هذا الاثر تذكاراً لواقعة توشكي التي حصلت في ٦ الحجة سنة ١٣٠٦ هـ وانهزم فيها جيش العصاة السوداني المرسل تحت امرة عبد الرحمن ولد النجومي فتشتتوا بعد قتل أميرهم وكان الجيش المصري تحت قيادة سعادة السردار غرانفل باشا وفي هذا القبر دفنت جثث العساكر المصرية الذين استشهدوا وهم بالميدان »

وبعد الواقعة سار الخديوي الاسبق في بعض رجال معيته لتفقد أحوال الحدود

فركب الى مكان الواقعة ووقف أمام قبر شهدائها يتأمل ما أظهره جنده من البسالة في ذلك القتال . وقد نشرنا رسمه رحمه الله واقفاً أمام ذلك القبر وقد أسند رأسه على كفه متأملا (انظر الشكل ١٠٢)



ش ١٠٢ : توفيق باشا في توشكي

﴿ قحط عظيم ﴾ وكان خبر ذلك الانكسار صدمة قوية على الدراويش في أم درمان فعرفوا قدر أنفسهم ووقفوا عند حدهم ولكنهم لم يكادوا يتخلصون من عواقب تلك الكسرة حتى داهمهم قحط غلت فيه أثمان الحنطة وقلّ الزاد واشتدت وطأة الجوع على الفقراء حتى أكلوا سيور الجلد التي يشدون بها مقاعدهم فكثر النهب وازداد الضغط

وكانت وطأة الجوع في الغالب أشد على المارين بام درمان والقادمين اليها مما باهلها حتى اتصلت الحاجة ببعضهم الى بيع أولادهم بيع الرقيق انقاذاً لهم من الموت جوعاً . قال سلاتين « وكانت الجثث ملقاة في الشوارع والمنازل مئات وليس من يدفنها فاصدر التعايشي منشوراً قال فيه ان كل صاحب منزل مطالب بدفن الجثث التي تشاهد ملقاة قرب منزله فقلت الجثث على الشوارع ولكن بعضهم كانوا يحفرون حفراً بقرب المنازل يدفنونها بها تخلصاً من مشقة الحمل الى المدافن . وكانت مياه النيلين الازرق والابيض تجرى أمام ام درمان حاملة مئات من الجثث فارق أصحابها

الحياة على ضفاف النيل أو بالقرب منها فالقوها أهلهم أو أصحابهم فيه » وخلاصة القول ان الجوع أهلك من الدراويش أضعاف ما ابادته الحروب منذ ظهور المهدي الى ذلك اليوم . ورافق هذا الضيق جراد جارف أكل ما بقي من الزرع

على ان التعايشي ما زال يبث دعاته في سائر الانحاء لتأييد دعوته وكانت بقية من خط الاستواء لا تزال على ولاء الحكومة بقيادة أمين باشا فانفذت المانيا حملة بقيادة ستانلي الرحالة الشهير لانقاذ أمين باشا فقاست في سبيل ذلك مشقات جسيمة تمكنت



ش ١٠٣ : عبد الله التعايشي

بعدها من الخروج به وببعض الحامية فدخلت مديرية خط الاستواء بحوزة الدراويش ولم يبق للحكومة من السودان المصري الا سواكن وطوكر

وقد فصلنا تاريخ التعايشي واصله وصفاته واخلاقه ومناقبه وحكومته وادارتها من حيث الجند والمالية والقضاء والبريد وسائر احوالها مطولاً في الجزء الاول من كتابنا تراجم مشاهير الشرق نكتفي منها هنا بوصف حكومته :

حكومة التعايشي وادارتها وأعمالها

١ — المالية

تسمى المالية عند الدراويش « بيت المال » أو هي بيوت المال يختص كل بيت منها بنوع من انواع الدخل والخرج أهمها خمسة وهي : ١ بيت المال العمومي

٢ بيت مال الملازمين ٣ بيت مال الخمس للخليفة ٤ بيت مال ورشة الحربية
٥ بيت مال ضابطة السوق

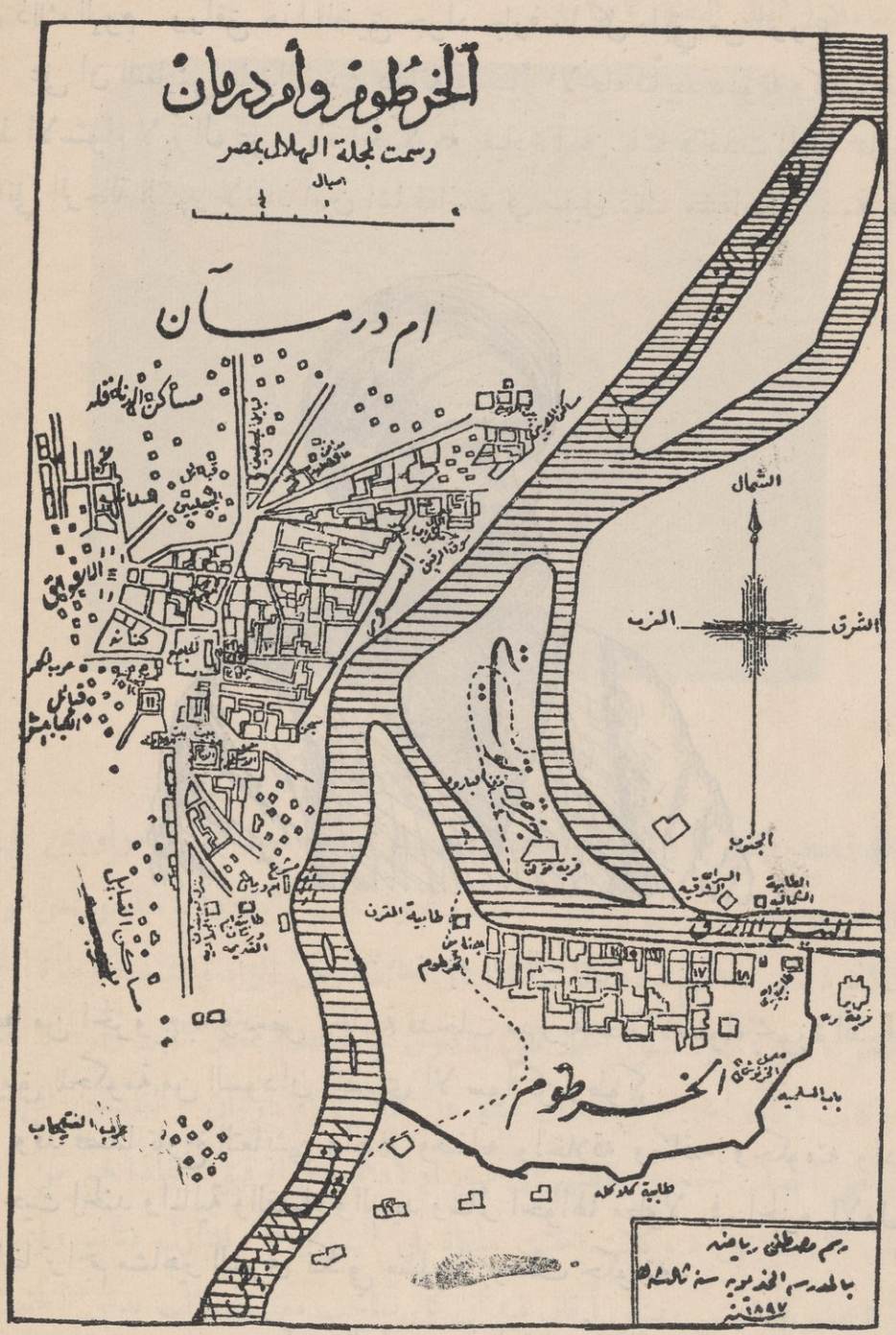

ش ١٠٤ : خارطة الخرطوم وأم درمان في زمن التعايشي

﴿ بيت المال العمومي ﴾ : هو عبارة عن الخزينة العمومية لمملكة الدراويش يجمع دخلها من المصادر الآتية : ١ الزكاة والفطرة ٢ الاسلاب والغنائم المكتسبة

بالحرب ٣ العشور وهي ما يدفعه التجار على بضائعهم (المكس) ٤ ضريبة الصمغ ٥ ضريبة القوارب ٦ قروض يعقدها بيت المال مع التجار ولا ينوي دفعها ٧ ضرائب العبور في النيل من ضفة الى اخرى (المعديات) ٨ غلة الارض الواقعة غربي النيل الابيض وشرقي النيل الازرق وهي تمتد جنوباً الى كركوح

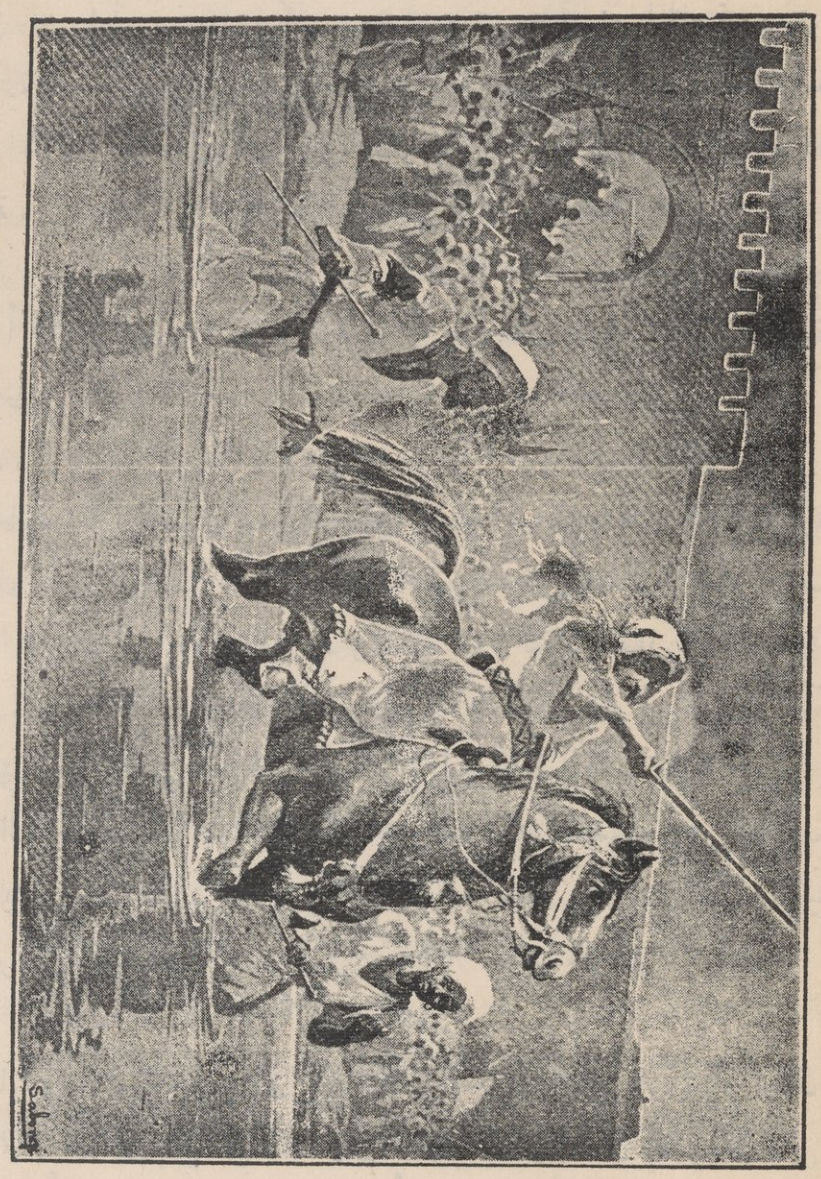

ش ١٠٥ : عبد الله التعايشي يقطع النيل ويحرض رجاله على القتال

وفشوده وشمالا الى حجر العسل ٩ معين يستولي عليه بيت المال العمومي من بيوت المال الاخرى

أما نفقات بيت المال العمومي فهي : ١ نفقات نقل الجيوش ومؤنهم وذخائرهم

الى المديريات والمقاطعات ٢ اعطيات الجند (رواتب الجهادية) ٣ رواتب المستخدمين ٤ الصدقات

﴿ بيت مال الملازمين ﴾ : ويراد به خزينة الملازمين وهم جند التعايشي الخصوصيين ومنهم حراسه وياورانه . يجتمع دخل هذه الخزينة من محاصيل أرض الجزيرة (بين النيلين الابيض والازرق) واما نفقاتها فمحصورة في رواتب الملازمين

﴿ بيت مال الخمس للخليفة ﴾ : وهو أشبه شيء بالخزينة الخاصة ودخله من المصادر الآتية : ١ معظم ما يفضل في خزائن المديريات بعد نفقاتها المعلومة ٢ محاصيل الجزائر الواقعة في النيل وفي جملتها جزيرة توتي تجاه الخرطوم ومحصول ارض الغنيمة وهي حلفاية وكملين وكانتا قبلا من أملاك الخاصة الخديوية ٤ عشر البضائع التي ترد من بربر الى أم درمان ٤ أثمان العبيد الذين يرسلون من المديريات ٥ محصول أكثر البواخر والسفن . أما خرج بيت مال الخليفة فمحصور في نفقات منزله الخصوصي

﴿ بيت مال ورشة الحربية ﴾ : ويشبه خزينة الحربية عندنا دخله من : ١ غلة جنائن الخرطوم ٢ محصول بعض السواقي بجوار الخرطوم ٣ العاج الوارد من خط الاستواء . وخرجه من : ١ نفقات البحرية ٦ نفقات الترسانة ويسمونها بيت الامانة ٣ استخراج ملح البارود وتنقيته ٤ نفقات معمل الاسلحة

﴿ بيت مال ضابطة السوق ﴾ : وهي خزينة الضابطة دخله من أموال السكيرين والمقامرين التي يحكم التعايشي بضبطها ومن ضريبة الحوانيت . وأما نفقاته فعلى ما يأتي: ١ رواتب الضابطة من الانفار والضباط . ٢ نفقات بيت الضيافة وهو ليعقوب أخي عبد الله التعايشي ٣ نفقات بناء السور الكبير لام درمان . هذه هي أقسام المالية من الدخل والخرج أما المقادير التي تدخل وتخرج فلا يتيسر معرفتها

٢ — النقود والتجارة

لما قام المهدي بدعوته ووفق الى فتح المديريات أستولى على خزائنها وأموال أهلها فكان ينفق مما وصل الى يديه من ذلك وهي النقود الدارجة في السودان على عهد الحكومة المصرية أهمها الريال المجيدي والريال أبو مدفع . فلما اتسعت مملكته ونفدت تلك الاموال أخذ في ضرب النقود باسمه أشار عليه بضربها احمد ولد سليمان فضرب نقوداً فضية شبيهة بالريال المصري نشرنا رسمها وجنيهات شبيهة بالجنيهات المصرية . ولكنهم لم يكونوا يضبطون المقادير اللازمة من كل معدن منها . وكان الذهب قليلا

بين أيديهم فكفوا عن ضرب الجنيه وأكثروا من ضرب النقود الفضية فضربوا منها ضربات عديدة تعرف باسماء خاصة بها منها « ريال المهدي » وهـذا أحسنها كلها ومنها « مقبول » و « ابو سدر » وكلاهما من ضرب القيرافوي . و « ابو كيس » وعليه رسم رمحين متصالبين . و « العملة الجديدة » . على أنهم أخذوا ينقصون مقدار الفضة بالنسبة الى النحاس شيئاً فشيئاً حتى صارت نسبة الفضة الى النحاس كنسبة ٢ الى ٥ وكانت في بادىء الرأي ٧ الى ١ أي ان الريال كان يحتوي سبعة أجزاء من الفضة وجزءاً من النحاس وهو ريال المهدي فصار يحتوي جزئين من الفضة وخمسة من النحاس وذلك دليل على فقر السودان وفساد حكومته . على ان دار ضرب النقود كان يتخذها كبار الدراويش تجارة يكتسبون بها اموالا طائلة لانها تعطى حكراً أو ضمانة ومن قوانينها ان يرأسها اثنان معاً يدفع الواحد منهما ستة آلاف ريال كل شهر وما يضربانه من النقود يجب أن يكون مقبولا لدى التجار وغيرهم فاذا اعترض احد على صحتها أو تمنع عن قبولها فعقابه الجلد او سلب الاموال . فالريال صار يستبدله تجار أم درمان بثمانية ريالات من العملة الجديدة ويستبدلون الريال ابا مدفع بخمسة ريالات فاضطروا ملافاة لما يلحقهم من الخسارة بهذه المعاملة ان يرفعوا أثمان بضائعهم حتى بلغ ثمن شقة البفتة الزرقاء التي يصطنعون منها ثياب النساء ستة ريالات وكان ثمنها على عهد الحكومة المصرية ثلاثة ارباع الريال . وأصبح رطل السكر (الرطل ١٤٤ درهماً) بريالين . ومن الغريب ان غلاء الأثمان قاصراً على البضائع الواردة من مصر أما ما يجلب من السودان فأثمانه بخسة بالنسبة الى تلك فالجمل مثلا يساوي ستين ريالا والبقرة مائة ريال وأردب الذرة ستة ريالات والخروف خمسة ريالات فاكثر

٣ — قواته

وأما قواته ومقدار ما كان عنده من الذخيرة والمؤونة قبيل ذهاب دولته فعظمها من المشاة حملة السيوف والرماح وعددهم ٤٦٠٠٠ ومن الخيالة ٦٦٠٠ ومن العساكر الجهادية ٣٤٣٥٠ وجملة ذلك نحو مائة الف وخمسة آلاف مقاتل وعدد الاسلحة ٧٤ مدفعاً و ٤٠٣٥٠ بندقية هذه قوات التعايشي الرسمية ولكنها كانت تتضاعف بما ينضم اليها من القبائل القائمة بنصرته

٤ — القضاء

كان القضاء منوطاً عندهم بالقضاة وكبيرهم يسمى « قاضي الاسلام » وجميعهم آلات صماء بيد التعايشي فلا يصدرون حكماً الا كما يوحيه هو اليهم ما خلا القضايا

الطفيفة من الاحوال الشخصية وما شاكلها فقضاة الدراويش بهذا الاعتبار بين جاذبين قويين ضميرهم والاحكام الشرعية من جهة وارادة التعايشي من جهة أخرى وهاك أسماء قضاة أم درمان عام ١٨٩٥

(١) حسين ولد زهرة من قبيلة الجمالين
(٢) سليمان ولد الحجاز « « الحجاب
(٣) حسين ولد قيسو « « الحمر
(٤) احمد ولد حمدان « « العراقين
(٥) عثمان ولد احمد « « البطاحين
(٦) عبد القادر ولد أم مريم وكان قاضي كلا كلا على عهد الحكومة المصرية
(٧) محمد ولد المفتي وهو قاضي المواد الجزئية بين الملازمين

وهناك قضاة آخرون للقبائل الغربية اذا حضروا الجلسة لا يصدرون حكماً بل يبدون رأيهم . أما شيخ الاسلام فهو حسين ولد زهرة المتقدم ذكره اول القضاة تلقى الفقه في مدرسة الجامع الازهر وهو أعلم أهل السودان كافة مع الميل الى العدالة وكثيراً ما أصدر أحكاماً تنطبق على مقتضى الشريعة الغراء وتخالف ارادة التعايشي فاصبح التعايشي غير راض عنه تمام الرضى وقلما يدعوه لحضور الجلسات

وأساس الاحكام عندهم الشريعة الاسلامية وتعاليم المهدي التي أشرنا اليها في كلامنا عن أوصاف المهدي وتعاليمه ويزعمون ان هذه التعاليم انما وضعها المهدي لاحياء ما كاد يندثر من احكام الشريعة الغراء بالاهمال . وأهم تلك التعاليم الاعتقاد بأن محمد احمد هو المهدي المنتظر حقيقة ومن شك في ذلك فعقابه القتل

وواجبات قاضي الملازمين الحكم فيما يعرض بين الملازمين أو بينهم وبين عامة الناس وفي الحالة الثانية فالحق دائماً في جانب الملازمين . وهناك قاضيان ملحقان ببيت المال ينظران في القضايا المتعلقة بالاحكام الشرعية من جهة بيع الرقيق وشرائه . وعندهم قاض يقيم في السوق ليحكم في الامور الطفيفة التي تعرض هناك

فتح أم درمان وذهاب دولة الدراويش

تلك حال حكومة الدراويش سنة ١٨٩٦ ثم توالى عليها النحس وجندت الحكومتان المصرية والانكليزية لقهرها بحملة مختلطة من الانكليز والمصريين بقيادة السردار كتشنر باشا وجرت في أثناء الطريق من حلفا الى الخرطوم وقائع قاسى فيها الجند مشاق عديدة من جملتها واقعة الاتبرة وفيها قبضوا على الامير محمود ابن عم

التعايشي وقيد أسيراً كما ترى في الشكل ١٠٧ مع نحو ٢٠٠٠ من رجاله وما كان معهم من الغنائم . واستعد السردار من هناك للزحف على أم درمان

وبلغ التعايشي ذلك فجمع ذوي شوراه فاشار عليه بعضهم بالهجرة فغضب وأمر بضرب ذلك الناصح وقال « اني محارب حتى اقتل » وأمر بالتحصين وبناء الطوابي لاتقاء نيران مدافع العدو التي ستطلق عليهم من النيل . ولم يجده ذلك نفعاً فان الجنود المتحدة وصلت أم درمان في ٢ سبتمبر سنة ١٨٩٨ وخرج التعايشي لملاقاتها



ش ١٠٦ : كتشنر باشا بعد فتح أم درمان

وبعد ثلاث هجمات متوالية اضطر التعايشي للفرار بعد أن يئس من الفوز وتحقق ان أخاه يعقوب قد مات . واحتل الجند المتحد أم درمان ورفعوا عليها الرايتين المصرية والانكليزية ولما علم السردار بفراره بعث في أثره كوكبة من السواري ومعهم سلاتين باشا برًّا وأرسل مدرعتين بحراً فعادوا ولم يدركوه

وفي اليوم التالي استولوا على أوراق الخليفة وكتبه من بيته . وأمر السردار

بنسف قبة المهدي ونبش قبره وبعثت الجمجمة الى معرض التحف في لندن وبعثرت سائر عظامه . ثم قصدوا بيت يعقوب أخي الخليفة وكانوا يظنون المال فيه فلم يجدوا شيئاً وتحققوا بعدئذ ان بعض رجال يعقوب لما تحققوا موته اتوا وخلعوا الابواب وأخذوا الاموال . ثم ذهبوا الى بيت المال فلم يجدوا فيه ما يستحق الذكر الا ٢٠٠



ش ١٠٧ : الامير محمود ابن عم التعايشي وهو اسير

قنطار عاج . ثم ذهبوا الى سجن الخليفة واطلقوا من كان فيه من المساجين وكلهم من موظفي الحكومة وعددهم نحو ١٤٠٠ رجل بين ملكي وعسكري

وبعد قليل نزل السردار كتشنر باشا الى مصر ونال على هذا الفتح مكافأة جزيلة وسمي لورد الخرطوم ورقي الكولونيل ونجت بك مدير قلم المخابرات الى رتبة لواء وسمي ادجوتانت جنرال للجيش المصري . وحاولوا القبض على التعايشي عبثاً وكانوا

كلما طلبوه من مكان فرَّ الى سواه حتى علم ونجت باشا في أواخر سنة ١٨٩٩ ان التعايشي يتحفز للهجوم على أم درمان وعلم بمكانه فحمل عليه وحاربه في جديد حتى قتل في ٢٤ نوفمبر من تلك السنة وقتل معه الخليفة علي ود حلو واحمد فضيل والسنوسي احمد اخو الخليفة من أمه وهارون محمد أخوه وغيرهم وغنموا ما كان معهم من الذخيرة والاموال وانقضت بذلك دولة الدراويش

وصارت السودان من ذلك الحين تحت سيطرة الدولتين الانكليزية والمصرية وسنذكر نص الوفاق في كلامنا عن ولاية سمو الخديوي عباس الثاني

عود الى ولاية توفيق باشا

قد فرغنا من الكلام على الحوادث السودانية الى آخرها وان تجاوزنا زمن الخديوي توفيق باشا رغبة في ترابط الحوادث . فلنعد الى ما كان من أحوال مصر بعد ما ذكرناه على أثر الحوادث العرابية ونفي العرابيين فنقول :

أول شيء باشرته انكلترا بعد قهر العرابيين واعادة السيادة الى الجناب الخديوي انها انفذت اللورد دوفرين معتمداً من قبلها لتسوية المسائل المصرية وتنظيم تقرير بشأنها ولم يكن ذلك برضا الباب العالي . وأخذ اللورد دوفرين منذ وصوله الى القاهرة يجتمع بالخديوي والوزراء ويتداول معهم في المسائل التي يجب النظر فيها بعد أن درس أحوال البلاد وبحث بنفسه عن الامور التي كان عازماً على وضعها . ثم حرر تقريره المشهور وأرسله الى لندن في ٦ فبراير سنة ١٨٨٣ م بحث فيه بحثاً دقيقاً في حالة مصر السياسية والقضائية والمالية ودقق على الخصوص بديون الفلاحين . ثم شرع الانكليز في الغاء المراقبة الانكليزية الفرنساوية للانفراد بالعمل فكبر ذلك على فرنسا ولكنها لم تستطع أمراً يمنع الغاءها فالغيت وجعل في مكانها بأمر الحضرة الخديوية موظف مصري دعوه مستشاراً مالياً وله الحق أن يحضر في جلسات مجلس النظار فتعين السير اوكلاند كولفن في هذا المنصب

اصلاحات جديدة

وفي أول مايو سنة ١٨٨٣ صدر الامر العالي بتشكيل المجالس الجديدة وغيرها على هذه الصورة :

١ مجالس المديريات : مجلس في كل مديرية ويكون لها أن تقرر رسوماً فوق

العادة لصرفها في منافع عمومية تتعلق بالمديرية انما لا تكون قراراتها في هذا الشأن قطعية الا بعد تصديق الحكومة عليها

٢ مجلس شورى القوانين : وفائدته النظر في القوانين التي تسن حديثاً قبل نشرها ولا يجوز اصدار قانون أو امر يشتمل على لائحة ادارة عمومية ما لم يتقدم ابتداءً الى هذا المجلس لاخذ رأيه فيه . وان لم تعول الحكومة على رأيه فعليها ان تعلنه بالاسباب التي اوجبت ذلك انما لا يترتب على اعلانه بهذه الاسباب جواز مناقشة فيها

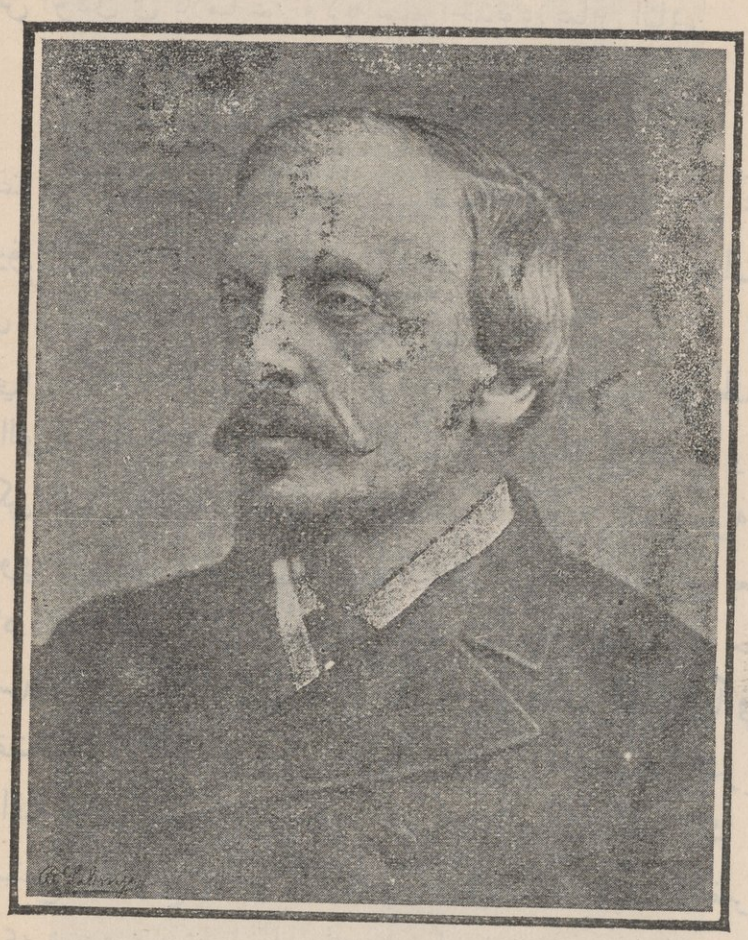

ش ١٠٨ : اللورد دوفرين

٣ الجمعية العمومية : وهذه لا يجوز ربط أموال جديدة أو رسوم على منقولات أو عقارات أو عوائد شخصية في القطر المصري إلا بعد مباحثة الجمعية العمومية في ذلك واقرارها عليه

٤ مجلس شورى الحكومة : صدر الامر بتشكيله وتأجيل بيان أعماله

ثم شرعت الحكومة في تنظيم الجيش المصري الجديد بعد ما ألغت الجيش القديم على ما تقدم فانتخبت من الضباط من لم يكن له يد في الحوادث العرابية وأخذت بعد

ذلك في تنظيم الجندرمة والبوليس وجعلت السير افلن وود قائداً عاماً للجيش المصري وباكر باشا قائداً للجندرمة والبوليس فكان عدد الجندرمة ٢٠٠٠ فارس و ٣٠٠٠ ماش . ثم تعين الجنرال السير افلن وود سرداراً للجيش المصري ورئيساً لاركان حربه . فاختار لمساعدته عدداً من الضباط الانكليز جعلهم في اركان حربه وعهد اليهم قيادة الفرق لتعليمها الحركات العسكرية

ثم نظمت المجالس المحلية ووضع لها قوانين عادلة وتعين لها رجال يقبضون على أزمتها وقد انصرف اليها همُّ اللورد دوفرين فتشكلت لجنة تحت رياسة نخري باشا لانتقاء اللائقين الذين يجب انتخابهم ليعهد اليهم بالعمل والادارة . واهتم مجلس النظار في مسألة القضاة الاوربيين فقررت لجنة التعديل أن يكون في كل مجلس ابتدائي أوربيان وفي الاستئنافي أربعة . وفي ٨ شعبان سنة ١٣٠٠ هـ (١٤ يونيو سنة ١٨٨٣ م) صدر الامر الخديوي بترتيب هذه المحاكم ولائحة قوانينها . ثم صدر الامر الخديوي بكل من القانون المدني والتجارة البرية والبحرية والمرافعات وتحقيق الجنايات

ثم أشارت انكلترا على مصر بعد تبديد جيش هيكس باشا باخلاء السودان . فقبلت ولم يقبل شريف باشا رئيس وزارتها فاستعفى وخلفه نوبار باشا في ٨ يناير سنة ١٨٨٤ وتكاثرت الاشاعات على أثر ذلك عن مقاصد انكلترا بمصر وكثر القيل والقال حتى بين رجال انكلترا أنفسهم . ثم عقد مؤتمر دولي في يونيو سنة ١٨٨٤ في لندن تحت رياسة اللورد غرانفيل ناظر خارجية انكلترا للبحث في أمور كثيرة تتعلق بمصر فقرر تعديلات كثيرة انتهت بلا نتيجة فلا حاجة الى ذكرها

وفي ذي القعدة سنة ١٣٠١ هـ (اوائل سبتمبر سنة ١٨٨٤ م) وفد على القطر المصري اللورد نورثبروك معتمداً من انكلترا للنظر في المسألة المالية وأحوال الادارة الداخلية مستصحباً معه القاضي الهندي سميع الله خان بناءً على رغبة اللورد في انتخاب قاض مسلم يصحبه الى مصر ويكون شريكا له في هذه المهمة فتحدث الناس كثيراً بسبب قدوم هذا المعتمد . أما هو فأخذ في ملاحظة ما أتى من أجله وطاف البلاد شمالاً وجنوباً . وبعد ان قضى أياماً طوالا عاد الى بلاده وحرر تقريراً رفعه الى حكومته فلم يحز قبولا فنسجت عليه عناكب النسيان

وعاد الباب العالي الى الاحتجاج على الاحتلال الانكليزي وبعد المخابرة مع انكلترا تم الاتفاق في اكتوبر سنة ١٨٨٥ م على ارسال مختار باشا الغازي معتمداً عن الدولة العلية في مصر وان ترسل انكلترا معه معتمداً اسمه السير وولف ، فجاء مختار



ش ١٠٩ : مختار باشا الغازي

باشا وما زال مقيما الى عهد قريب احتجاجاً حياً على الاحتلال الانكليزي

النقود المصرية الجديدة

ثم اهتمت الحكومة باصلاح نقودها بانشاء نقود جديدة وما زالت المسألة تحت البحث الى اواخر سنة ١٨٨٥ م فصدر أمر عال بتاريخ ٧ صفر سنة ١٣٠٣ هـ أو ١٤ نوفمبر سنة ١٨٨٥ م مؤذن بضربها . وفي اواخر سنة ١٨٨٧ م ظهرت وتداولتها الايدي وهي مبنية على حساب الكسور العشرية تسهيلا للمعاملة . وكيفية ذلك انهم جعلوا قيمة الجنيه المصري مائة قرش كما كان قبلا وقسموه الى الف جزء دعوا الواحد منها مليما أي جزء من الف . فالمليم هو جزء من الف من الجنيه المصري والقرش عشرة مليمات والريال مائتا مليم (عشرون قرشاً) وهكذا . والجنيه وأجزاؤه مصنوعة من الذهب والريالات وأجزاؤها من الفضة والمليم ومركباته الى أبي العشر مليمات من النيكل . وقسموا المليم الى نصفين يعرف الواحد منهما بنصف عشر القرش وقسموا كلا من هذين القسمين الى نصفين يعرف الواحد منهما بربع عشر القرش

أي جزء من أربعين من القرش وهي البارة وجميع أجزاء المليم مصنوعة من النحاس

وترى في شكل ١١٠ مثال النقود المضروبة حديثاً وهذه القطعة تعرف بنصف ريال وقيمتها عشرة قروش أو مائة مليم . وترى على أحد وجهيها من الاسفل تاريخ سنة ١٢٩٣ هـ وهي السنة التي تولى بها السلطان عبد الحميد الخلافة العثمانية . ومن الاعلى رقم عشرة وهي السنة العاشرة من توليته وفيها ضربت هذه النقود . وترى على الوجه الآخر الطغراء العثمانية باسم عبد الحميد والى أسفلها رقم عشرة تحته حرف ش للدلالة على قيمة هذه القطعة أي عشرة قروش



ش ١١٠ : النقود المصرية الجديدة

أما قيم النقود الاجنبية بالنسبة للنقود المصرية فعلى الوجة الآتي :

	بارة	قروش صاغ	أو مليماً
الليرة الانكليزية تساوي	٢٠	٩٧	٩٧٥
« العثمانية «	٣٠	٨٧	٨٧٧ ١/٣
« الفرنسوية (فانتي)	٠٦	٧٧	٧٧١ ١/٣

ومتى عرفت قيم الليرات يمكنك استحراج قيم اجزائها

وفي السنة التالية (١٥ ابريل سنة ١٨٨٦) قررت الحكومة المصرية اقتضاء ضرائب المنازل من الاجانب كما كانت تقتضيها من الوطنيين . وكان الاجانب معفين منها الى ذلك الحين

وفق بشأن الجلاء

وفي ١٧ ربيع آخر سنة ١٣٠٤ هـ أو ١٣ يناير سنة ١٨٨٧ م الح الباب العالي على الحكومة الانكليزية أن تعين زمن انجلاء جيوشها عن القطر المصري . فأجابت أنها لا يمكنها ذلك إلا متى استتب النظام فيها . وفي ٣ فبراير تقرر أن يكون جيش الاحتلال منحصراً في ثلاثة مراكز فيقيم في القاهرة ٢٩٠٠ جندي وفي الاسكندرية

٩٠٠ وفي اصوان ٤٠٠٠ وفي ١٥ جمادى الاولى أو ٩ فبراير اقترح السير وولف معتمد انكلترا في الاستانة على الباب العالي الاقتراحات الآتية بما يتعلق بمصر وهي :

١ استقلال مصر تحت سيادة جلالة السلطان والغاء العهود والامتيازات القنصلية

٢ ان تكون حالة مصر من قبيل الحياد على مثال حالة بلجيكا

٣ حرية المرور في قنال السويس في زمني الحرب والسلم

٤ اخلاء انكلترا للقطر المصري بعد أن تجمع الدول على وجوب ذلك

فتلقى جلالة السلطان هذه الاقتراحات بفتور وطلب أن يتقدم كل ذلك تحديد انكلترا زمن الجلاء . وبعد النظر في هذه الاقتراحات مدة يومين رفضت

وفي ٢٥ رجب سنة ١٣٠٤ هـ أو ١٩ ابريل سنة ١٨٨٧ م توفي شريف باشا رئيس مجلس النظار سابقاً وهو في أوربا يسعى في ترويح النفس فاسف الجميع على فقده وحملت جثته الى مصر ودفنت فيها

وفي ١١ شعبان أو ٥ مايو منها عرضت انكلترا على الباب العالي أن يكون زمن احتلالها لمصر خمس سنوات فطلب الباب العالي أن يكون ثلاث سنوات ولم يتقرر شيء . وفي أوائل يونيو عرض على الباب العالي وفاق بينهُ وبين انكلترا بشأن مصر وهاك نصه :

١ تبقى مصر كما هي حسب نصوص الفرمانات السلطانية

٢ يبقى خليج السويس على الحياد وتضمن الدول سلامة مصر

٣ تبقى العساكر الانكليزية في مصر مدة ٣ سنوات وعند انقضائها يلبث الضباط الانكليز في رياسة الجيش المصري سنتين

٤ لا تخرج انكلترا عساكرها من مصر بعد ختام السنة الثالثة من التوقيع على الوفاق اذا حدث اضطراب جديد في مصر داخليًّا أم خارجيًّا

٥ يحق لانكلترا احتلال مصر بمساعدة العساكر العثمانية اذا وقع اختلال بها أو خشي ان ترسل دولة أجنبية عساكرها الى مصر

٦ تستدعي الدولة العلية وانكلترا بقية الدول للتصديق على هذا الوفاق وتطلبان من الدولة اجراء بعض التعديلات في المعاهدات الدولية المخولة للاجانب في مصر جملة امتيازات

وبعد المخابرات الطويلة بشأن هذا الوفاق رفض الباب العالي المصادقة عليه

وفي ٩ يونيو سنة ١٨٨٨ سقطت الوزارة النوبارية وعهد الخديوي بتشكيل وزارة

جديدة الى رياض باشا والناس ما فتئوا منذ اعتزال رياض باشا الاعمال بعد حادثة عرابي يشخصون اليه بابصارهم وقد أحاطت به آمالهم لما اشتهر به من الحب للشعب المصري ورغبته في اصلاح البلاد ولما له من الولع الخاص بالزراعة وهو مشهور بذلك شهرة تضاهي شهرته في حب العلم وتنشيط ذويه . ومن مبادئه حرية الضمير والصرامة في اتباع الحق من حيث هو . وكثيراً ما قاده ذلك الى التنحي عن قبول منصب الوزارة في الاحوال التي كان يخشى معها تقييد أفكاره ومخالفة مبادئه . فعندما سقطت الوزارة النوبارية لم يكن الناس يصدقون أن رياض باشا يقبل أن يشكل وزارة جديدة . فلما أنبأهم البرق بجلوسه على دستها وتقلده أعمال نظارتي الداخلية والمالية كادوا يطيرون على أجنحة الآمال وتطاولت أعناقهم استطلاعاً لما سيكون من أمر هذه الوزارة الجديدة

وفي أيام وزارته أنشئت المحاكم في الصعيد وتم ترميم الفناطر الخيرية . وقد ادار شؤون الحكومة بحزم وصدق نية لكنه اغضب كثيرين واضطر الى الاستقالة في ٢٤ مايو سنة ١٨٩١ فخلفه مصطفى باشا فهمي وظلت مقاليد الوزارة في قبضته حتى تولى الخديوي

عباس باشا حلمي

الخديوي السابق

ولد سنة ١٨٧٤ وتولى العرش الخديوي سنة ١٨٩٢

حياته الشخصية

هو بكر الخديوي الاسبق وُلد في ١٤ يوليو سنة ١٨٧٤ ولما توفي والده سنة ١٨٩٢ كان سموه أعزه الله في مدرسة فينا . وكان قبل ذهابه اليها قد تثقف في مدرسة عابدين التي شادها والده له ولدولة شقيقه البرنس محمد علي . فلما أتما دروسهما فيها أرسلهما والدهما الى مدرسة جنيف بسويسرة فمكثا فيها مدة يجدّان في تحصيل العلوم . ثم برحاها الى فينا وانتظما في مدرستها الملوكية العليا . وفي أثناء اقامتهما في تلك المدرسة استأذنا والدهما المرحوم بالتجول في أنحاء أوربا لاستطلاع أحوال تلك المدنية من مصادرها . فزارا المانيا وانكلترا وروسيا وايطاليا وفرنسا ولقيا من ملوك هذه الممالك ترحاباً حسناً وزارا الممالك الاخرى

وفي سنة ١٨٨٩ عادا الى مصر واستأذنا والدهما المرحوم في زيارة معرض باريس لذلك العام فأجابهما الى ذلك فلقيا هناك ترحاباً جميلا وعادا الى المدرسة . وفي سنة

١٨٩١ عادا الى مصر في أثناء راحة المدرسة ثم رجعا الى المدرسة في فينا . وفي ٨ يناير من السنة التالية عام ١٨٩٢ جاءهما النبأ البرقي بوفاة الخديوي الاسبق فاصبح سمو اكبرهما مولانا الامير خديوياً على مصر من ذلك اليوم . ثم جاءته رسالة الصدر الاعظم بتثبيته على ذلك العرش فاسرع الى مقر حكومته فوصل الاسكندرية في ١٦ يناير المذكور فاحتفل القطر بقدومه احتفالا يليق بمقامه



ش ١١١ : عباس باشا حلمي الخديوي السابق

واشتهر سمو الخديوي بانعطاف المصريين اليه اكثر مما الى كل خديو سواه لما يلاقونه من دعته ولطفه وصدق محبته لهم . ويمتاز عصره عن عصور سائر أسلافه بنهضة الاقلام واتساع نطاق الحكومة واطلاق حرية المطبوعات وتكاثر المطابع والجرائد والمجلات والمكاتب وسائر عوامل النهضة العلمية

وهو أوسع الخديويين اطلاعاً على أسباب المدنية الحديثة لانه تثقف في مدارس أوربا مع كثرة أسفاره اليها والى الاستانة . ولدى ولي عهده البرنس محمد عبد المنعم

في ٢٠ فبراير سنة ١٨٩٩ وقد عهد بتعليمه وتثقيفه الى شكري باشا وهو من أحسن العارفين بما يقتضيه منصب أمير مصر من الاصول والقواعد التي يجب أن يروض بها ولي العهد

وقد سافر سموه الى الحرمين سنة ١٣٢٧ هـ (١٩٠٩) لقضاء فريضة الحج فبرح موكبه القاهرة في ٢٩ ذي القعدة سنة ١٣٢٧ (١١ دسمبر سنة ١٩٠٩) فوصل جدة في ١٤ دسمبر وحلت ركابه في مكة فزار مناسك الحج وأدى فرائضه وكان موضوع الاحترام والاعجاب حيثما حلّ ثم يمم المدينة فادى الزيارة وبرحها في ١٥ يناير سنة ١٩١٠ فوصل مصر في ٢٥ منه فزينت له العاصمة زينة لم يسبق لها مثيل

الوزارات في أيامه

وقد تقلب في أيام سموه وزراء هذه أسماء رؤسائها وتاريخ تشكيلها :

وزارة مصطفى باشا فهمي تشكلت	في ١٤ مايو سنة ١٨٩١
« رياض باشا «	« ١٨ يناير « ١٨٩٣
وزارة نوبار باشا تشكلت	في ١٤ ابريل سنة ١٨٩٤
« مصطفى باشا فهمي «	« ١١ نوفمبر « ١٨٩٥
« بطرس باشا غالي «	« ١٠ « « ١٩٠٨ (١)
« محمد سعيد باشا «	« ٢١ فبراير « ١٩١٠

وكل ما أجرته حكومة مصر على عهد الجناب الخديوي انما جرى على أيدي وزرائه شأن الحكومات الدستورية الكبرى مع ما تقتضيه حالة مصر السياسية من قبول مشورة المحتلين بلسان عميدهم . وكان العميد في أول حكم سمو الخديوي اللورد كرومر

وما زال اللورد كرومر في هذا المنصب الى ٦ مايو سنة ١٩٠٧ فابدلته انكلترا بالسير الدون غورست . وفي زمن اللورد كرومر تمكن نفوذ الانكليز في مصر وكثر نوابهم في الحكومة المصرية وهم المستشارون . ولا تخلو نظارة من مستشار أو وكيل فضلا عن المفتشين والمهندسين والقضاة ورؤساء المصالح ومديريها وغيرهم . فاعمال الحكومة المصرية يجريها الوزراء باسم الجناب الخديوي وبمصادقة سموه ومشورة

(١) يمتاز تاريخ بطرس باشا غالي عن تواريخ سائر وزراء مصر انه مات مقتولا عمداً بيد شاب اسمه ابراهيم الورداني تربص له وهو خارج من النظارة في رابعة النهار وأطلق عليه عدة رصاصات مات على أثرها ثم حوكم القاتل وقتل

الانكليز . وتسهيلا لتفهم الاعمال التي تمت على عهد سموه نقسمها الى أبواب نبحث في كل منها على حدة فنقول :

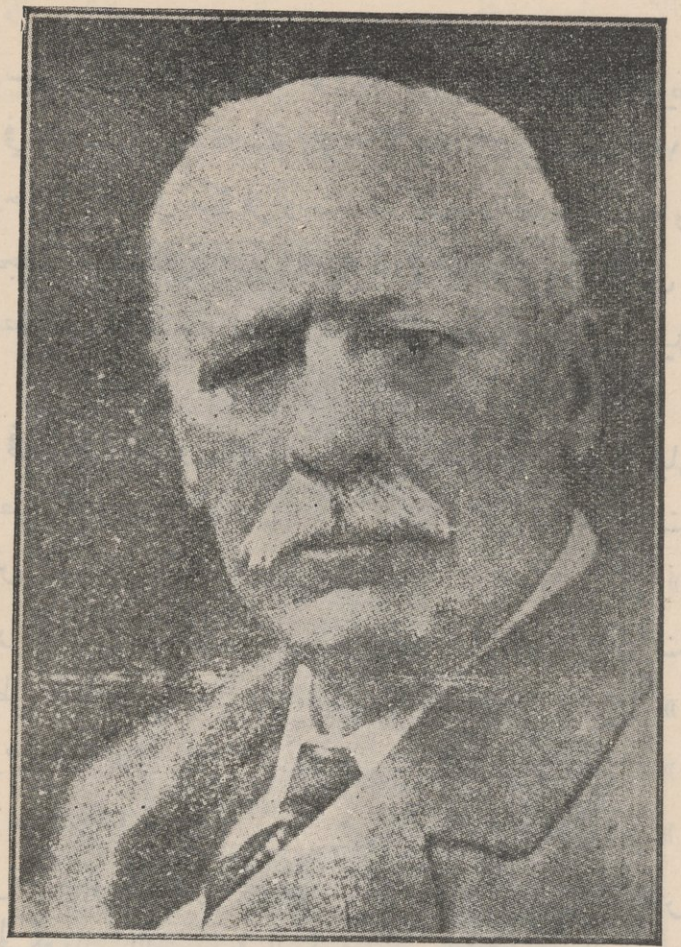

ش ١١٢ : اللورد كرومر

١ — الاعمال السياسية

نريد بهذا الباب ذكر ما جرى في زمن الجناب الخديوي مما يتعلق بالدول الاخرى وليس هو من قبيل ادارة البلاد الداخلية . وأول تلك الاعمال تحديد تخوم مصر في الفرمان الشاهاني . فقد صدر الفرمان المذكور في ٢٧ شعبان سنة ١٣٠٩ أو ٢٦ مارس ١٨٩٢ وفيه اختلاف عن الفرمان الصادر للمرحوم توفيق الخديوي الاسبق من حيث حدود مصر الشرقية عند شبه جزيرة سينا . فدارت المخابرات بين وزارة خارجية انكلترا والباب العالي بهذا الشأن حتى أصدر الصدر الاعظم ملحقاً تلغرافياً يخوّل الحكومة المصرية فيه ادارة شبه جزيرة سينا مؤرخاً في ٨ ابريل من تلك السنة . وهذا نص الفرمان المذكور بعد المقدمة

فرمان الخديوي السابق

« وانه لدى وصول توقيعنا الهمايوني الرفيع يكون معلوماً لكم أنه بناء على ما قضى به الله من انتقال جنتمكان محمد توفيق باشا خديوي مصر الى رحمته تعالى واعلاماً بجليل التفاتنا ونظراً الى حسن خدامتكم وصداقتكم واستقامتكم لذاتنا الشاهانية ولمنافع دولتنا العلية ولما هو معلوم لدينا من ان لكم وقوفاً ومعلومات تامة بخصوص الاحوال المصرية وانكم كفء لاصلاحها وجهنا الى عهدتكم الخديوية المصرية المحدودة بالحدود القديمة المبينة في الفرمان الشاهاني الصادر بتاريخ ٢ ربيع الثاني سنة ١٢٥٧ هـ والمبينة أيضاً في الخريطة الملحقة بالفرمان المذكور مع الاراضي المنضمة اليها طبقاً للفرمان الشاهاني الصادر بتاريخ ١٥ ذي الحجة سنة ١٢٨١ هـ وذلك بمقتضى ارادتنا الشاهانية الصادر في ٧ جمادى الثانية سنة ١٣٠٩ هـ ولانكم اكبر أولاد جنتمكان الخديوي المتوفى وجهت الى عهدتكم الخديوية المصرية توفيقاً للقاعدة المقررة بالفرمان الشاهاني الصادر في ١٢ محرم سنة ١٢٨٣ « القاضي بأن الخديوية المصرية تؤول الى اكبر الاولاد البكر فالبكر

« ولما كان تزايد عمران الخديوية المصرية وسعادتها وتأمين راحة أهليها ورفاهيتهم هي من المواد المهمة لدينا . ومن أجل مرغوبنا ومطلوبنا كنا وجهنا فرماناً شاهانياً لتحقيق هذه الغاية الحميدة بتاريخ ١٩ شعبان سنة ١٢٩٦ هـ الى جنتمكان والدكم بتوليته الخديوية المصرية وضمناه المواد الآتية :

« ان جميع ايرادات الخديوية المصرية يكون تحصيلها واستيفاؤها باسمنا الشاهاني وحيث ان أهالي مصر أيضاً من تبعة دولتنا العلية وان الخديوية المصرية ملزمة بادارة أمور المملكة الملكية والمالية والعدلية بشرط أن لا يقع في حقهم أدنى ظلم ولا تعدٍّ في وقت من الاوقات . فخديوي مصر يكون مأذوناً بوضع النظامات اللازمة الداخلية المتعلقة بهم وتأسيسها بصورة عادلة . وأيضاً يكون خديوي مصر مأذوناً بعقد وتجديد المشارطات مع مأموري الدول الاجنبية بخصوص الجمرك والتجارة وكافة أمور المملكة الداخلية لاجل ترقي الحرف والصنائع والتجارة واتساعها ولاجل تسوية المعاملات السائرة التي بين الحكومة والاجانب أو الاهالي والاجانب مع امور ضابطة الاجانب بشرط عدم وقوع خلل بمعاهدات دولتنا العلية البوليتيقية وفي حقوق متبوعية مصر لها ولكن قبل اعلان الخديوية المشارطات التي تعقد مع الاجانب بهذه الصورة يصير تقديمها الى بابنا العالي . وأيضاً يكون حائزاً للتصرفات الكاملة في أمور المالية لكنه

لا يكون مأذوناً بعقد استقراض بوجه من الوجوه . وانما يكون مأذوناً بعقد استقراض بالاتفاق مع المداينين الحاضرين أو وكلائهم الذين يتعينون رسمياً وهذا الاستقراض يكون منحصراً في تسوية أحوال المالية الحاضرة ومخصوصاً بها . وحيث ان الامتيازات التي أعطيت لمصر هي جزء من حقوق دولتنا العلية الطبيعية التي خصت بها الخديوية وأودعت لديها فلا يجوز لاي سبب أو وسيلة ترك هذه الامتيازات جميعها أو بعضها أو ترك قطعة أرض من الاراضي المصرية للغير مطلقاً ويلزم تأدية مبلغ ٧٥٠ الف ليرة عثمانية الذي هو الويركو المقرر دفعه في كل سنة في أوانه . وكذلك جميع النقود التي تضرب في مصر تكون باسمنا الشاهاني ولا يجوز جمع عساكر زيادة عن ثمانية عشر الفاً لان هذا القدر كاف لحفظ أمنية بلاد مصر الداخلية في وقت الصلح . ولكن حيث ان قوة مصر البرية والبحرية مرتبة كذلك من أجل دولتنا يجوز أن يزاد مقدار العساكر بالصورة التي تستدعي فيها حالة دولتنا العلية محاربة وتكون رايات العساكر البرية والبحرية والعلامات المميزات لرتب ضباطهم كرايات عساكرنا الشاهانية ونياشينهم . ويباح لخديو مصر أن يعطي الضباط البرية والبحرية الى غاية رتبة أميرالاي والملكية الى الرتبة الثانية . ولا يرخص لخديوي مصر أن ينشىء سفناً مدرعة إلا بعد الاذن وحصول رخصة صريحة قطعية اليه من دولتنا العلية . ومن اللزوم المحافظة على كل الشروط السالفة الذكر واجتناب وقوع حركة تخالفها وحيث صدرت ارادتنا السنية باجراء المواد السابق ذكرها قد أصدرنا أمرنا هذا الجليل القدر الموشح أعلاه بخطنا الهمايوني وأرسلناه »

« تحريراً في ٢٧ شعبان سنة ١٣٠٩ من هجرة صاحب العزة والشرف »

وهذا تلغراف الصدر الاعظم المتمم له :

« معلوم لدى جنابكم العالي أن جلالة مولانا السلطان الاعظم كان قد صرح للحكومة المصرية بوضع عدد كاف من الجند بجهات الوجه والمويلح وطابا والعقبة الواقعة على شواطىء الحجاز . وكذلك في بعض جهات من شبه جزيرة طور سينا بسبب مرور المحمل المصري من طريق البر

« ولما كانت جميع هذه الجهات غير مبينة أصلا في خريطة سنة ١٢٥٧ هـ المسلمة الى جنتمكان محمد علي باشا المبينة بها الحدود المصرية لذلك أعيد الوجه اخيراً الى ولاية الحجاز بمقتضى ارادة شاهانية كما أعيد اليها طابا والمويلح وضمت العقبة كذلك الآن الى الولاية المذكورة . أما من جهة شبه جزيرة طورسينا فهي باقية على حالتها وتكون

ادارتها بمعرفة الخديوية المصرية بالكيفية التي كانت مدارة بها في عهد جدكم اسماعيل باشا ووالدكم محمد توفيق باشا » اه

حدود مصر من الشرق

ثم وقع خلاف في أواخر سنة ١٩٠٦ على تلك الحدود الفاصلة بين مصر والشام وبعد مداولات طويلة بين مصر والباب العالي اتفق الجانبان على تعيين لجنة ينتدبها الباب العالي وأخرى تنتدبها مصر . وقد انتخبت اللجنتان واجتمعتا على الحدود وأقرتا على اتفاقية رسمية مؤرخة في أول أكتوبر سنة ١٩٠٦ وهذا نص موادها المتعلقة بالحدود وصورة الخريطة التي رسمت لايضاح ذلك :

المادة الاولى — يبدأ الخط الفاصل الاداري كما هو مبين بالخريطة المرفقة بهذه الاتفاقية من نقطة رأس طابا الكائنة على الساحل الغربي لخليج العقبة ويمتد الى قبة جبل فورت مارًّا على رؤوس جبال طابا الشرقية المطلة على وادي طابا ثم من قمة جبل فورت يتجه الخط الفاصل بالاستقامات الآتية ـ من جبل فورت الى نقطة لا تتجاوز مائتي متر الى الشرق من قمة جبل فتحي باشا ومنها الى النقطة الحادثة من تلاقي امتداد هذا الخط بالعامود المقام من نقطة على مائتي متر من قمة جبل فتحي باشا على الخط الذي يربط مركز تلك القمة بنقطة المفرق (المفرق هو ملتقى طريق غزة الى العقبة بطريق نخل الى العقبة) ومن نقطة التلاقي المذكورة الى التلة التي الى الشرق من مكان ماء يعرف بتميلة الردادي والمطلة على التميلة (بحيث تبقى التميلة غربي الخط) ـ ومن هناك ـ الى قمة رأس الردادي المدلول عليها بالخريطة المذكورة أعلاه بـ A ٣ ومن هناك الى رأس جبل الصفرة المدلول عليه بـ A ٤ ـ ومن هناك الى راس القمة الشرقية لجبل ام قف المدلول عليها بـ A ٥ ومن هناك الى نقطة مدلول عليها بـ A ٧ الى الشمال من تميلة سويلمه ومنها الى نقطة مدلول عليها بـ A ٨ الى غرب الشمال الغربي من جبل سماوى — ومن هناك الى قمة التلة التي الى غرب الشمال الغربي من بئر المغارة (وهو بئر في الفرع الشمالي من وادي مايين بحيث تكون البئر شرقي الخط الفاصل) — ومن هناك الى A ٩ — ومنها الى ١٠ غربي جبل المقراة — ومن هناك الى رأس العين المدلول عليه بـ A ١١ — ومن هناك الى نقطة جبل ام حواويط مدلول عليها بـ A ١٢ ومن هناك الى منتصف المسافة بين عامودين قائمين تحت شجرة على مسافة ثلثمائة وتسعين متراً الى الجنوب الغربي من بئر رفح والمدلول عليه بـ A ١٣ ومن هناك الى نقطة التلال الرملية في اتجاه مائتين وثمانين درجة (٢٨٠) من الشمال

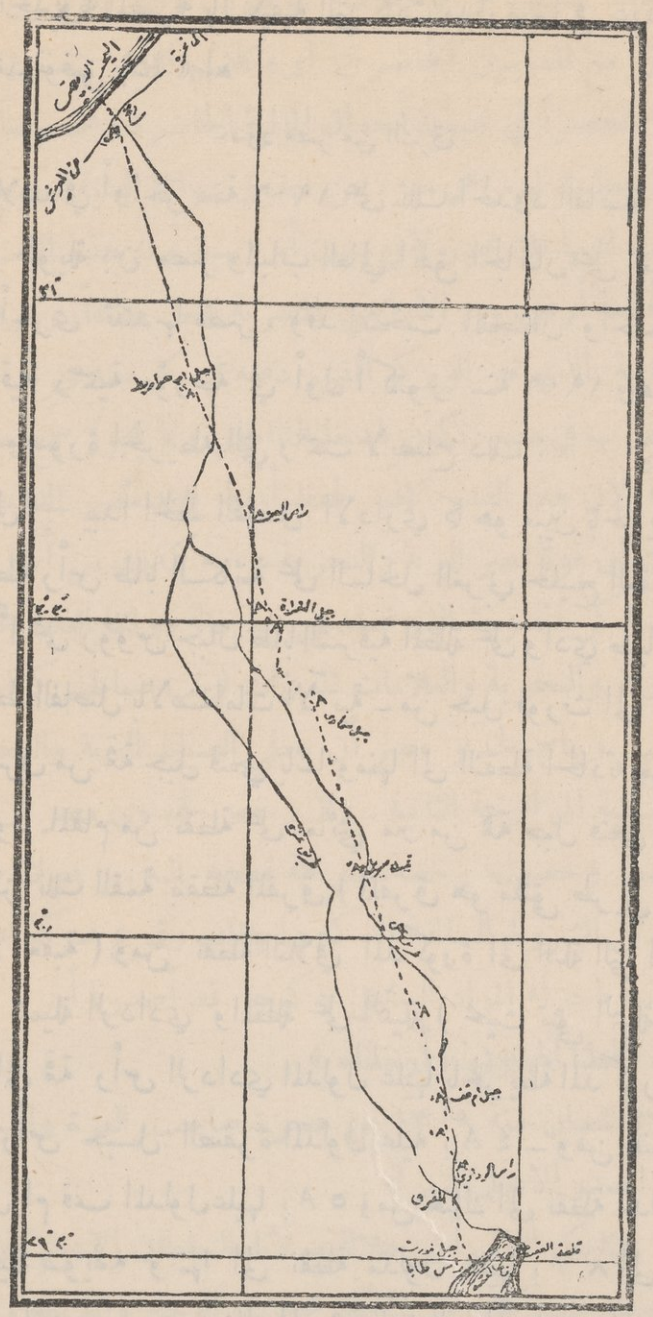

ش ١١٣ : خريطة الحدود بين مصر والشام

المغناطيسي (اعني ٨٠ درجة الى الغرب) وعلى مسافة اربعمائة وعشرين متراً في خط مستقيم من العامودين المذكورين — ومن هذه النقطة يمتد الخط مستقيما باتجاه ثلثمائة واربعة وثلاثين درجة (٣٣٤) من الشمال المغناطيسي (اعني ٢٦ درجة الى الغرب) الى شاطىء البحر الابيض المتوسط مارًّا بتلة خرائب على ساحل البحر الاحمر

المادة الثانية — قد دل على الخط الفاصل المذكور بالمادة الاولى بخط اسود متقطع

في نسختي الخريطة المرفقة بهذه الاتفاقية والتي يوقع عليهما الفريقان ويتبادلانها بنفس الوقت الذي يوقعان فيه على الاتفاقية ويتبادلانها

المادة الثالثة — تقام أعمدة على طول الخط الفاصل من النقطة التي على ساحل البحر الابيض المتوسط الى النقط التي على ساحل خليج العقبة بحيث ان كل عامود منها يمكن رؤيته من العامود الذي يليه وذلك بحضور مندوبي الفريقين

المادة الرابعة — يحافظ على أعمدة الخط الفاصل هذه كل من الدولة العلية والخديوية الجليلة المصرية

المادة الخامسة — اذا اقتضى في المستقبل تجديد هذه الاعمدة أو الزيادة عليها فكل من الطرفين يرسل مندوباً وتطبق مواقع العمد التي تزاد على الخط المدلول عليه في الخريطة

المادة السادسة — جميع القبائل الساطنة في كلا الجانبين لها حق الانتفاع بالمياه حسب سابق عاداتها أي أن القديم يبقى على قدمه فيما يتعلق بذلك وتعطى التأمينات اللازمة بهذا الشأن الى العربان والعشائر وكذلك العساكر الشاهانية وافراد الاهالي والجندرمه ينتفعون من المياه التي بقيت غربي الخط الفاصل

المادة السابعة — لا يؤذن للعساكر الشاهانية والجندرمه بالمرور الى غربي الخط الفاصل وهم مسلحون

المادة الثامنة — تبقى أهالي وعربان الجهتين على ما كانت عليه قبلا من حيث ملكية المياه والحقول والاراضي في الجهتين كما هو متعارف بينهم « انتهى »

اتفاقية السودان

قد تقدم في كلامنا عن الحوادث السودانية ان السودان استرجع سنة ١٨٩٧ بحملة مؤلفة من الجندين الانكليزي والمصري فاقتضى ذلك ان يكون للدولتين معاً . وقد وضعتا وفاقاً بهذا الشأن وقعت عليه الحكومتان في ١٩ يناير سنة ١٨٩٩ هذا نص مواده :

١ — تطلق لفظة السودان في هذا الوفاق على جميع الاراضي الكائنة الى جنوبي الدرجة الثانية والعشرين من خطوط العرض وهي :

اولا الاراضي التي لم تخلها قط الجنود المصرية منذ سنة ١٨٨٢

ثانياً الاراضي التي كانت تحت ادارة الحكومة المصرية قبل ثورة السودان الاخيرة وفقدت منها وقتياً ثم افتتحها الآن حكومة جلالة الملكة والحكومة المصرية بالاتحاد

ثالثا الاراضي التي قد تفتتحها بالاتحاد الحكومتان المذكورتان من الآن فصاعداً

٢ ـ يستعمل العلم البريطاني والعلم المصري معاً في البر والبحر بجميع انحاء السودان ما عدا مدينة سواكن فلا يستعمل فيها الا العلم المصري فقط

٣ ـ تفوض الرياسة العليا العسكرية والمدنية في السودان الى موظف واحد يلقب (حاكم عموم السودان) ويكون تعيينه بامر عال خديوي بناء على طلب حكومة جلالة الملكة ولا يفصل عن وظيفته الا بامر عال خديوي يصدر برضاء الحكومة البريطانية

٤ ـ القوانين وكافة الاوامر واللوائح التي يكون لها قوة القانون المعمول به والتي من شأنها تحسين ادارة حكومة السودان أو تقرير حقوق الملكية فيه بجميع أنواعها وكيفية ايلولتها والتصرف فيها يجوز سنها أو تحريرها أو نسخها من وقت الى آخر بمنشور من الحاكم العام وهذه القوانين والاوامر واللوائح يجوز ان يسري مفعولها على جميع انحاء السودان أو على جزء معلوم منه ويجوز ان يترتب عليها صراحة او ضمناً تحوير أو نسخ اي قانون أو أية لائحة من القوانين أو اللوائح الموجودة

وعلى الحاكم العام أن يبلغ على الفور جميع المنشورات التي يصدرها من هذا القبيل الى وكيل وقنصل جنرال الحكومة البريطانية بالقاهرة والى رئيس مجلس نظار الجناب العالي الخديوي

٥ ـ لا يسري على السودان أو على جزء منه شيء ما من القوانين أو الاوامر العالية أو القرارات الوزارية المصرية التي تصدر من الآن فصاعداً الا ما يصدر باجرائه منها منشور من الحاكم العام بالكيفية السالف بيانها

٦ ـ ان المنشور الذي يصدره حاكم عموم السودان ببيان الشروط التي بموجبها يصرح للاوربيين من أية جنسية كانت بحرية المتاجرة أو السكنى بالسودان أو تملك ملك كائن ضمن حدوده لا يشمل امتيازات خصوصية لرعايا أية دولة أو دول

٧ ـ لا تدفع رسوم الواردات على البضائع الآتية من الاراضي المصرية حين دخولها الى السودان ولكنه يجوز مع ذلك تحصيل الرسوم المذكورة على البضائع القادمة من غير الاراضي المصرية . الا أنه في حالة ما اذا كانت تلك البضائع آتية الى السودان عن طريق سواكن أو أي ميناء آخر من موانىء ساحل البحر الاحمر لا يجوز ان تزيد الرسوم التي تحصل عليها عن القيمة الجاري تحصيلها حينئذ على مثلها من البضائع الواردة الى البلاد المصرية من الخارج . ويجوز أن تقرر عوائد على البضائع التي تخرج

من السودان بحسب ما يقدره الحاكم العام من وقت الى آخر بالمنشورات التي يصدرها بهذا الشأن

٨ — فيما عدا مدينة سواكن لا تمتد سلطة المحاكم المختلطة على أية جهة من جهات السودان ولا يعترف بها فيه بوجه من الوجوه

٩ — يعتبر السودان باجمعه ما عدا مدينة سواكن تحت الاحكام العرفية ويبقى كذلك الى أن يتقرر خلاف ذلك بمنشور من الحاكم العام

١٠ — لا يجوز تعيين قناصل أو وكلاء قناصل أو مأموري قنصلاتات بالسودان ولا يصرح لهم بالاقامة قبل المصادقة على ذلك من الحكومة البريطانية

١١ — ممنوع منعاً مطلقاً ادخال الرقيق الى السودان أو تصديره منه وسيصدر منشور بالاجراءات اللازمة اتخاذها للتنفيذ بهذا الشأن

١٢ — قد حصل الاتفاق بين الحكومتين على وجوب المحافظة منهما على تنفيذ مفعول معاهدة بروكسل المبرمة بتاريخ ٢ يوليو سنة ١٨٩٠ فيما يتعلق بادخال الاسلحة النارية والذخائر الحربية والاشربة المقطرة أو الروحية وبيعها أو تشغيلها » اه

تحريراً بالقاهرة في ١٩ يناير سنة ١٨٩٩

(الامضاءات) « كرومر » « بطرس غالي »

وشرف سمو الخديوي السودان سنة ١٩٠٢ وزار الخرطوم فقوبل بالاحتفاء والاعظام وتلا في سراي الخرطوم خطاباً بمعنى الرضى عن حالة السودان — ويرى القارىء في الصفحة التالية رسم سموه وهو يتلو الخطاب

الوفاق الانكليزي الفرنساوي

ومما يعد من قبيل الاعمال السياسية بمصر الاتفاق الذي عقد بين انكلترا وفرنسا في ٨ ابريل سنة ١٩٠٤ فهو ذو شأن في سياسة مصر لان فرنسا اعترفت فيه باحتلال انكلترا مصر واطلقت يدها فيها وهذا نص الفقرة المتعلقة بذلك من الاتفاق المذكور:

« تصرح حكومة جلالة الملك (انكلترا) أنها لا تنوي تغيير حالة مصر السياسة . وتصرح حكومة الجمهورية الفرنساوية أنها لا تعيق عمل بريطانيا العظمى في مصر بطلب تحديد زمن الاحتلال أو بأي أسلوب آخر »

٢ — الاعمال الادارية

يصعب تحديد ما جرى من الاصلاحات الادارية في عهد الجناب الخديوي ولكن

يقال بالاجمال ان معظم ما تم في زمن الاحتلال من الاصلاحات تم في عهد سموه. استهلت حكومته أعزه الله بالغاء السخرة وكانت المخابرات جارية بشأنها من قبل وقد

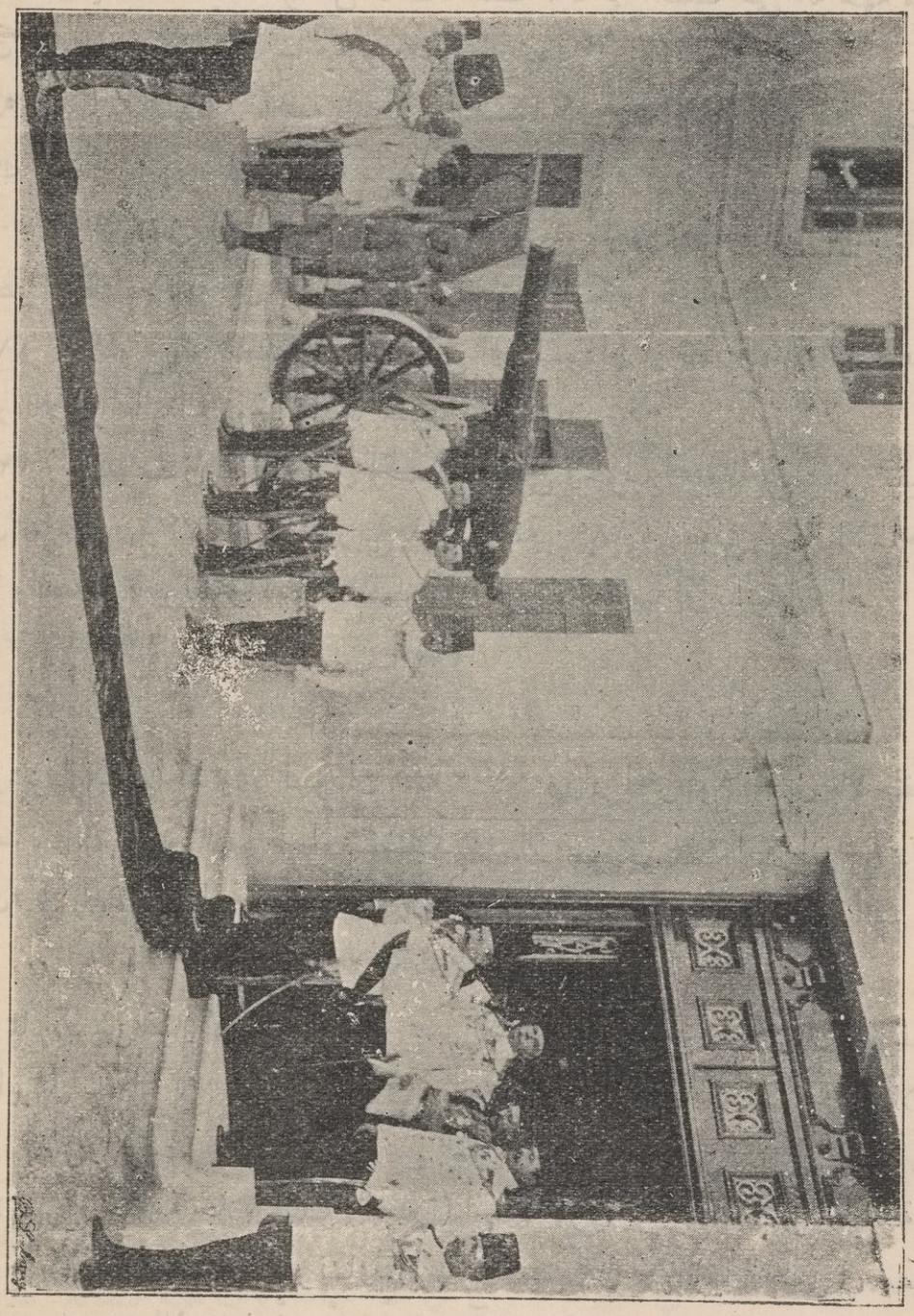

ش ١١٤ : الجناب الخديوي يتلو خطابه امام سراي الخرطوم

صدرت عدة أوامر عالية تتعلق بها حتى صدر الامر القاضي عليها في ٢٨ يناير سنة ١٨٩٢ وقد صدر بهذه المادة :

« تلغي السخرة في كامل أنحاء القطر المصري »

وصدر أمر سموه في هذا التاريخ بالغاء الضرائب التي كانت قد وضعت على الصنائع وفي أيام سموه الغي نظام البوليس الذي كان متبعاً في زمن الخديوي الاسبق بأمر عال صدر في ٣ نوفمبر سنة ١٨٩٤ ووضع النظام الحالي بناءً على لائحة رفعها المرحوم نوبار باشا . وفي ظل سموه عدلت الضرائب بأمر عال صدر في ١٠ مايو سنة ١٨٩٩

وفي أيامه الغيت الضرائب التي كانت على السفن المسافرة في النيل بأمر عال مؤرخ في ٢٩ نوفمبر سنة ١٩٠٠ والغيت الدخولية وهي الضرائب التي كانت الحكومة تتقاضاها على الخضار والفاكهة ونحوهما مما يدخل المدن فالغيت من اول سنة ١٩٠٣ والغي احتكار الملح في أول سنة ١٩٠٦ وفي عهد سموه صفيت حسابات الدائرة السنية وبيعت البواخر الخديوية

ومن الامور الادارية التي تمت في عهد سموه النفي الاداري الذي قررته الحكومة من عهد غير بعيد وقد أفاد كثيراً

٣ ـ الاعمال الزراعية

ان الاعمال الزراعية التي شرعت بها الحكومة المصرية على يد مصلحة الري من أوائل عهد الاحتلال لم تظهر ثمارها إلا في عهد الجناب العالي فبعد أن كانت مساحة الاطيان الزراعية أقل من خمسة ملايين فدان ناهزت سبعة ملايين . وكانت البقاع التي تزرع قطناً عند ولاية سموه نحو ٩٠٠٠٠٠٠ فدان فصارت نحو ١٥٠٠٠٠٠ فدان . وكانت غلة القطن سنة ١٨٩١ نحو ٤٦٠٠٠٠٠ قنطار فصارت في العام الماضي نحو سبعة ملايين قنطار . وأخذت تتحول ملكية الارض الى الفلاحين وكان عدد مالكي الاطيان في أول ولاية سموه نحو ٧٥٠٠٠٠ انسان فأصبح عددهم ١٣٥٦٠٠٠ نفس . ولا يخفى ما يدل عليه ذلك من توزع الثروة بين الناس . وفي أيامه انشئت مدرسة الزراعة وصارت هذه الصناعة تعلم قانونياً . وأنشئت المعارض الزراعية وتألفت الشركات الزراعية والبنك الزراعي والنقابات الزراعية

ومن المشروعات الزراعية قناطر أسيوط وهي على ٢٥٩ ميلا جنوب القاهرة تولت انشاءها للحكومة شركة السير جون ايرد وشركاه بدأت فيها في شتاء عام ١٩٠٢ وانتهت منه في ربيع سنة ١٩٠٨ وهي كالقناطر الخيرية شكلا ولكنها تمتاز عنها بأن القناطر الخيرية مبنية من القرميد وهذه من الحجر . طول قناطر أسيوط ٨٣٣ متراً وعددها ١١١ قنطرة عرض كل قنطرة خمسة أمتار عليها أبواب من الحديد . وعلو

القناطر من قاع النهر الى السطح ١٢ متراً ونصف متر وثخانتها عند القاعدة ٢٦ متراً ونصف متر وثخانتها عند السطح سبعة أمتار وثمانون سنتيمتراً. والغرض من هذه القناطر اصلاح الري مدار السنة في مصر الوسطى والفيوم لانها اذا أقفلت أعاقت جري الماء فيرتفع نحو ثلاثة امتار فوق ارتفاعه الاعتيادي فيزيد مساحة الاراضي الزراعية نحو ٣٠٠٠٠٠٠ فدان تروى من ترعة الابراهيمية. ولقناطر أسيوط هويس لمرور السفن طوله ٨٠ متراً وعرضه ١٦ متراً



ش ١١٥ : قناطر اسيوط

تمثيل النيل وخزاناته من الجنوب الى الشمال ا القناطر الخيرية في رأس الدلتا ب خزان أسيوط ج خزان اصوان د جزيرة فيلي وفيها خرائب أنس الوجود ه الهويس الذي تسير به السفن

أما خزان اسوان فهو أعظم مشروعات الري تولت انشاؤه الشركة المذكورة في اوائل سنة ١٨٩٩ وانتهى في أواخر سنة ١٩٠٢ مواده من حجر الغرانيت والسمنت والحصى. وبلغ وزن ما كانوا ينجزون عمله في اليوم الواحد ٢٦٠٠ طن طوله ٢٠٠٠ متر ويمتد من الجبل الشرقي الى الجبل الغربي. وعلوه يختلف من ٢٠ متراً الى ٤٠ باختلاف عمق قاع النهر. وثخانته عند قاعدته ٢٥ متراً وثخانة أعلاه أو هو عرضه

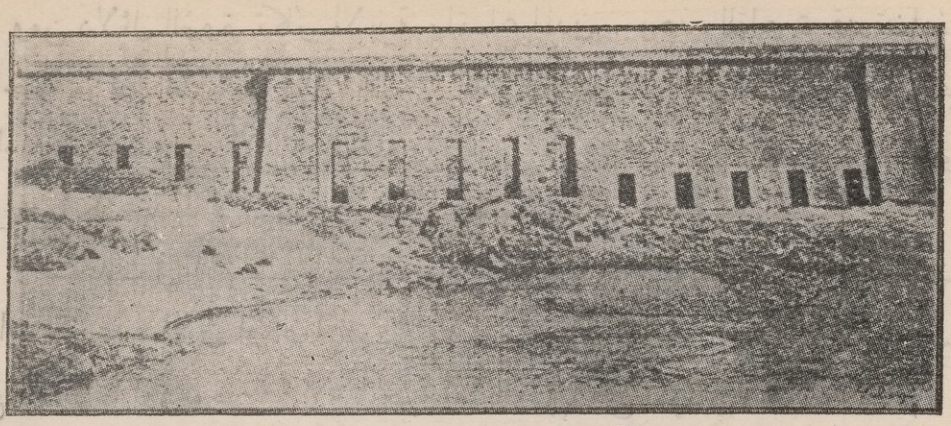

ش ١١٦ : خزان اسوان

من فوق ٧ أمتار . وفي جدار الخزان ١٨٠ فتحة هي نوافذ عليها الابواب من الحديد تختلف سعتها باختلاف مواضعها منها ١٤٠ نافذة مسطح الواحدة منها ١٤ متراً . وأربعون نافذة مسطح الواحدة منها ٧ أمتار

وقد وصفنا كيفية استخدامه في السنة ١١ من الهلال .

٤ – النهضة المالية

ان النهضة المالية التي حلت في زمن سموه لم يسبق لها مثيل من عهد بعيد . فتكاثر الذهب وأثرى الناس وتوسعوا في أسباب العيش ولا سيما في أواسط العقد الاول من هذا القرن بارتفاع أثمان الاراضين فتألفت الشركات المالية العقارية والبنائية لاستثمار أرض البناء والاطيان الزراعية . ولولا تورط الناس في المضاربة لسلمت مصر من رد الفعل الذي أحدث الازمة المالية منذ بضع سنين . ومع ذلك فان ثمار النهضة المالية لا تزال باقية وهي ظاهرة في الحكومة وفي الامة وفي الاسواق التجارية وفي كل شيء كما يتضح ذلك من المقابلة

فميزانية الحكومة المصرية كانت سنة ١٨٩٢ نحو عشرة ملايين جنيه فأصبحت الآن نحو ١٦ مليوناً . وكانت الواردات التجارية سنة ١٨٩٢ قيمتها أقل من عشرة ملايين جنيه فزادت في أثناء النهضة المالية على ٢٦ ٠٠٠ ٠٠٠ جنيه وبلغت في السنة الماضية نحو ٢٣ ٥٠٠ ٠٠٠ جنيه . وكانت الصادرات ١٣ ٥٠٠ ٠٠٠ جنيه فصارت نحو ٢٩ ٠٠٠ ٠٠٠ جنيه . وقد تكاثر انشاء بنوك الصيرفة وأهمها البنك الاهلي انشيء سنة ١٨٩٨ ورأسماله ٢ ٥٠٠ ٠٠٠ جنيه . والبنك الزراعي انشيء سنة ١٩٠٢ ورأسماله خمسة ملايين جنيه وغيرها

ومن دلائل الثروة تكاثر الابنية واتساع المدن . وهذه القاهرة قد تضاعفت مساحتها مراراً عما كانت عليه قبلا حتى كادت تتصل بضواحيها . غير ما انشيء فيها باثناء هذه النهضة من الابنية الفخمة والقصور الباذخة . وعمرت الضواحي وانشيء بضواحيها بلد جديد لا مثيل له في سائر أقطار العالم نعني واحة عين شمس

واستحدث في أيام سموه بنك اقتصادي في مصلحة البوستة المصرية منذ بضع سنوات بلغ عدد الذين اودعوا نقودهم فيه الى آخر العام الماضي نيفاً و ٨٩٠٠٠ نفس وبلغ مقدار ما أودعوه ٣٥٧٠٠٠ جنيه استعانوا بها على أمورهم

٥ — النهضة العلمية والحركة الفكرية

ان الحركة العلمية التي حدثت بمصر في أثناء العشرين سنة الاخيرة ظاهرة كالشمس بما انشأته الحكومة أو ساعدت على انشائه من الكتاتيب والمدارس في انحاء القطر أو بما أدخلته من التعديل في طرق التعليم وخصوصاً من حيث اللغة العربية . فقد كانت هذه اللغة يكاد يقضى عليها في المدارس المصرية فانتعشت الآمال باحيائها فاخذت الحكومة في ارجاع التدريس اليها وانبثت روح التعليم في انحاء القطر وكثر الساعون في انشاء المدارس من أهل اليسار في الارياف — هذا من حيث المدارس الابتدائية

أما التعليم العالي فاهم ما حدث منه في هذا العصر مدرسة القضاء الشرعي والجامعة المصرية وبذلت العناية في تحسين حال الازهر وغيره من المدارس الكبرى غير عناية الحكومة بالمعاهد العلمية كالمتحف المصري والمتحف العربي ودار الكتب المصرية

ومن آثار الجناب الخديوي في خدمة العلم والهيأة الاجتماعية عنايته في فن التمثيل فاوفد شاباً (جورج افندي ابيض) يتلقى هذا الفن على أربابه في فرنسا وقد عاد سنة ١٩١٠ ومعه جوق مثل عدة روايات في الاوبرا على سبيل التجربة . ولا تزال عناية سموه موجهة الى تنشيط هذا الفن واحيائه في اللغة العربية

وأكبر أدلة الحركة الفكرية ظهرت في الصحافة بما أطلقته لها الحكومة من الحرية فتكاثرت الجرائد والمجلات في أيام سموه وتشعبت مواضيعها وتألفت الاحزاب السياسية على اختلاف أغراضها ولكل منها جريدة أو غير جريدة تنطق بلسانه . وتألفت الشركات المالية لانشاء بعضها . وكبر حجمها وظهرت صبغتها الوطنية وتنوعت مواضيعها وتألفت لها نقابة صحافية . ويقال بالاجمال ان الصحافة المصرية بلغت في هذا

(١) تجد مقالة ضافية في تاريخ النهضة الصحافية في الهلال سنة ١٨ صفحة ٤٨٣

العصر أرقى ما بلغت اليه في سائر الاعصر[1] بما صارت اليه من التأثير في الامة والحكومة . وقد رأيت ان الحكومة المصرية كانت قد قيدت الصحافة بقانون انشأته سنة ١٨٨١ عرف بقانون المطبوعات فهذا القانون أخذت الحكومة في اهماله رويداً رويداً بعد الاحتلال وأصبح في عهد الجناب الخديوي عباس في حكم الملغى عرفاً . فرأت الحكومة بالعام الماضي (سنة ١٩١٠) أن تقيد المطبوعات لاسباب اقتضت ذلك فوضعت قانوناً جديداً هو تعديل القانون القديم

ومن آثار الحركة العلمية أيضاً انشاء الجمعيات الادبية والعلمية وتأسيس الاندية الاجتماعية وأهمها نادي المدارس العليا ونادي دار العلوم في القاهرة . ولا يكاد يخلو بلد من البلاد الكبرى من ناد أو جمعية على اختلاف مواضيعها

واتفق في امارة سمو الخديوي اضطراب أحوال المملكة العثمانية والتغالب بين السلطان عبد الحميد وأحرار مملكته . فكانت مصر ملجأ الفارين من الظلم أو الطالبين للرزق من سائر الامم

ومن قبيل الحركة الفكرية في هذا العصر قيام نخبة من أدباء الشبان المسلمين للاصلاح الديني وزعيمهم المرحوم الشيخ محمد عبده المصري المتوفى سنة ١٩٠٥



ش ١١٧ : الشيخ محمد عبده

ومن هذا القبيل جنوح الناس الى الحكم الدستوري وارتفاع صوت الصحافة في طلب الدستور وتوسيع اختصاص الشورى

وزاد تألف الجمعيات الخيرية في زمن سموه وانتظمت نظارة الاوقاف وانصرفت عنايتها الى حفظ الآثار وترميم المساجد وبناء المعابد والمستشفيات الخيرية آخرها المستشفى العباسي . وتضاعفت نفقات الاوقاف الخيرية على المبرات والاحسان . فكانت يوم تولى الاربكة الخديوية ٨٢٧٦ جنيهاً فاصبحت للعام الماضي ٧٧١ ٦٥ جنيهاً

وبالاجمال فان مصر بلغت في عصر الخديوي عباس باشا الثاني ما لم تبلغ اليه في العصور الماضية من حيث الرقي الاجتماعي والسياسي والاقتصادي والفكري في ظل سمو الامير أيده الله

﴿ تم الجزء الثاني ﴾

(وبه تم الكتاب)

فهرس الجزء الثاني

من تاريخ مصر الحديث

صفحة

بيان ٣

الدولة العثمانية

نشأة الدولة العثمانية ٥
سلطنة السلطان سليم بن بيازيد ٩
« « سليمان القانوني ١٦
« « سليم بن سليمان ٢٢
« « مراد بن سليم ٢٢
« « محمد بن مراد ٢٤
« « احمد بن محمد ٢٦
« « مصطفى وعثمان ٣٠
« « مراد بن احمد ٣٢
« « ابراهيم بن احمد ٣٨
« « محمد بن ابراهيم ٤٣
« « سليمان واحمد ٤٤
« « احمد بن محمد ٤٤
« « محمود بن مصطفى ٤٩
« « عثمان بن مصطفى ٥٥
« « مصطفى بن احمد ٥٥
علي بك الكبير ٥٦
سلطنة عبد الحميد الاول ٦٨
« سليم الثالث ٧٧

الحملة الفرنساوية

لماذا جرد الفرنساويون على مصر ٨٣

صفحة

حالة مصر عند قدوم الفرنساويين ٨٧
فتح الفرنساويين مصر ٨٩
الديوان العمومي ٩٨
« الخصوصي ١٠٢
واقعة ابو قير ١٠٧
سياسة نابوليون بمصر ١١٢
اصلاحات الفرنساويين بمصر ١١٩
حملة بونابرت على سوريا ١٢٣
رجوعها الى مصر ١٣٠
عود بونابرت الى فرنسا ١٣٢
مقتل كلابر ١٣٨
الجنرال مينو ١٤٠
انسحاب الفرنساويين من مصر ١٤٤
من انسحاب الفرنساويين الى محمد علي ١٤٥

الدولة المحمدية العلوية

محمد علي باشا (صبوته) ١٤٩
ارتقاؤه منصة الاحكام ١٥٠
اعماله الحربية
حرب الوهابيين ١٥٧
مذبحة المماليك ١٦٠
فتح السودان ١٦٥
حرب المورا ١٦٧
فتح سوريا ١٦٧
خروج ابراهيم من سوريا ١٧١

	صفحة
اواخر ايامه	١٧٥
اصلاحاته	
الاصلاح الاداري	١٧٦
« الزراعي	١٨٠
« العسكري	١٨٢
« التجاري	١٨٥
« الصناعي	١٨٨
« الصحي	١٨٩
« العلمي	١٩٣
صفاته ومناقبه	١٩٧
ولاية ابراهيم باشا	٢٠٠
« عباس الاول	٢٠١
« سعيد باشا	٢٠٢
« اسماعيل باشا	٢٠٣
ترجمة حياته	٢٠٤
قناة السويس . تاريخها	٢٠٨
عود الى اسماعيل	٢١٥
الديون المصرية	٢١٦
اعماله وآثاره	٢١٨
النهضة العلمية في ايامه	٢٢٤
صفاته	٢٢٨
ولاية محمد توفيق باشا	٢٣٠
كيف كانت حالة مصر لما تولاها	٢٣٢
الثورة العرابية	
العرب والترك	٢٣٦
نشأة عرابي	٢٣٨
فوز العرابيين	٢٤٢
تغير القلوب بين الخديوي والعرابيين	٢٤٤

	صفحة
مصر والدولة العثمانية	٢٤٧
مجلس النواب المصري	٢٤٩
انكلترا وفرنسا	٢٥٠
استفحال الثورة	٢٥٣
حادثة الاسكندرية	٢٥٧
ضرب «	٢٦١
الاسكندرية بعد الضرب	٢٦٣
مساعي العرابيين	٢٦٤
واقعة التل الكبير	٢٦٨
دخول الانكليز القاهرة	٢٧٠
محاكمة العرابيين	٢٧١
الثورة المهدوية او الحوادث السودانية	
السودان من فتح محمد علي الى المهدي	٢٧٥
اسباب الثورة المهدوية	٢٧٧
نشأة محمد احمد المهدي	٢٨١
قيامه بالدعوة	٢٨٣
مناهضة الحكومة لهُ	٢٨٥
سقوط كردوفان	٢٨٧
حكومة المهدي	٢٨٨
حملة هيكس باشا	٢٩١
السودان الشرقي	٢٩٦
اخلاء السودان	٢٩٧
غوردون باشا	٢٩٨
سقوط بربر ومهلك ستيوارت	٣٠١
حصار الخرطوم	٣٠٣
سقوط «	٣٠٧
مقتل غوردون	٣٠٨
موت المهدي وخلافة التعايشي	٣٠٩

	صفحة
اوصاف المهدي	٣١٢
تعاليم «	٣١٢
حرب الاحباش	٣١٥
فتح مصر	٣١٦
واقعة توشكي	٣١٨
حكومة التعايشي	٣٢١
النقود والتجارة	٣٢٤
القضاء	٣٢٥
فتح ام درمان وذهاب دولة الدراويش	٣٢٦
عود الى ولاية توفيق باشا	
اصلاحات جديدة	٣٢٩
النقود المصرية	٣٣٢
وفاق بشأن الجلاء	٣٣٣
ولاية عباس باشا حلمي	٣٣٥
الوزارات في ايامه	٣٣٧
الاعمال السياسية في أيامه	٣٣٨
فرمان ولايته	٣٣٩
حدود مصر في الشرق	٣٤١
اتفاقية السودان	٣٤٢
الوفاق الانكليزي الفرنساوي	٣٤٥
الاعمال الادارية في ايامه	٣٤٥
الاعمال الزراعية	٣٤٧
النهضة المالية	٣٤٩
النهضة العلمية والحركة الفكرية	٣٥٠

(تم فهرس الفصول ويليه الفهرس الابجدي)

24 FEB 1997

فهرس ابجدي

لاهم ما حواه هذا الكتاب من الاعلام والاغراض

صفحة

الآذان بمصر ١٦١ ج١
الآمر بن المستعلي . خلافته ٢٥٠ — ٢٥٣ ج١
ابا . جزيرة ٢٨٢ و٢٨٤ ج٢
ابراهيم بن احمد . سلطنته ٣٨ ج٢
« بن الاغلب صاحب افريقية ١٧٨ ج١
« باشا البرنس ٢٧٠ ج٢
« الجوهري امين الاحتساب ٧٧ ج٢
« بك شركسي من المماليك ٥٤ ج٢
« بن صالح امير مصر ١٤٢ و١٤٤ ج١
« بن الصوفي ١٦٣ و١٦٨ ج١
« نكيا من أمراء المماليك ١٥ ج٢
« باشا بن محمد علي ١٦٥ — ١٧٢ و ١٧٥ و ٢٠٠ ج٢
ابراهيم باشا والي مصر ٢٠ و٢٣ و٢٦ و٣١ ج٢
ابغا خان بن هولاكو ٣٤٢ ج١
ابن سعود زعيم الوهابيين ١٥٨ ج٢
« كاتب الفرغاني المهندس ١٧٤ ج١
« المدبر صاحب الخراج ١٦١ و١٦٦ ج١
ابو بكر بن الناصر . سلطنته ٣٥٩ ج١
ابو طبق وعزل الباشوات ٦٩ ج٢

صفحة

ابو العباس السفاح . خلافته ١٣٨ ج١
ابو عون امير مصر ١٣٨ ج١
ابو الفوارس بن علي امير مصر ٢٠٥ ج١
ابو فيس ملك مصري ٤٠ ج١
ابو قير . واقعتها ١٠٧ ج٢
ابو مسلم الخراساني ١٣٧ ج١
ابو الهول . هيكل مصري ٢٩ ج١
ابيس إله مصري ٢٧ و٥٧ ج١
ابيفان بطليموس الخامس ٦٧ ج١
اسامة بن عمر أمير مصر ١٤٢ ج١
اتسز . امير تركماني ٢٤٢ ج١
اثيوبيا . مملكة ٦١ ج١
الاحباش . حربهم مع الدراويش ٣١٥ ج٢
احمد بن ابراهيم . سلطنته ٤٤ ج٢
احمد باشا ابوودان حاكم السودان ٢٧٥ ج٢
احمد بن اسماعيل امير مصر ١٤٥ ج١
« « ابي داود الوزير ١٥٥ ج١
احمد باشا الجزار ١١٧ ج٢
احمد بك الدفتردار ١٦٦ ج٢
احمد بن طولون ١٥٤ و١٥٨ و١٦١ و ١٦٦ — ١٨٥ ج١
احمد باشا الدفتردار والي مصر ٣٠ ج٢
احمد العريشي شيخ الازهر ٧٤ ج٢

	صفحة
احمد باشا الكورجي والي مصر	٣٦ ج ٢
احمد بن كيغلغ	١٩٧ ج ١
« « محمد الاول . سلطنته	٢٦ ج ٢
« « « الثالث «	٤٤ ج ٢
« « المحمودي «	٣٧١ ج ١
« « مزاحم أمير مصر	١٦١ ج ١
احمد باشا الوزير والي مصر	٤٣ ج ٢
احمد الواسطي	١٦٥ ج ١
احمد باشا والي مصر	١٩ ج ٢
احمد بن اينال . سلطنته	٣٧٤ ج ١
الادارة ايام محمد علي	١٧٦ ج ٢
ارتحشارشا ملك اشور	٦٢ ج ١
الارتقيون . دولتهم	٢٤٧ ج ١
الارساليات العلمية أيام محمد علي	١٩٣ ج ٢
اركاديوس امبراطور روماني	٧٥ ج ١
الازبكية . أصلها وانشاؤها	٣٥٦ ج ١ و٢٢٣ ج ٢
اسامة بن زيد صاحب خراج مصر	١٣١ ج ١
استعراض جيش المهدي . كيفيته	٣٠٢ ج ٢
استنس . ملك مصري	٢٧ ج ١
اسحق بن سليمان امير مصر	١٤٤ ج ١
اسحق بن كنداج امير الموصل	١٨٠ ج ١
اسحق بن يحيى الجبيلي امير مصر	١٥٦ ج ١
اسد الدين شيركوه	٢٥٩ ج ١
اسرحدون . ملك اشوري	٥٦ ج ١
اسكندر الاول بطليموس السابع	٦٨ ج ١
« الثاني. « العاشر	٦٩ ج ١
« باشا الشركسي والي مصر	٢٢ ج ٢

	صفحة
اسكندر المكدوني	٦٣ ج ١
« باشا والي مصر	٢٠ ج ٢
الاسكندرية فتح ابن العاص لها	٩٤ ج ١
« فتحها ثانية	١١١ ج ١
« حادثتها	٢٥٧ ج ٢
« ضربها	٢٦١ ج ٢
الاسكندرية فتح الفرنساويين لها	٩٠ ج ٢
الاسلام . مبدأ دولته	٨٣ ج ١
اسماعيل باشا ايوب	٢٧١ ج ٢
« « الخديوي . ولايته ٢٠٤ ـ ٢٣٠ ج ٢	
« « الفرمان بولايته	٢٠٦ ج ٢
« « اعماله وآثاره ٢١٨ ـ ٢٢٨ ج ٢	
اسماعيل بك شيخ البلد	٤٥ و٧٢ و٧٧ ج ٢
اسماعيل بن عيسى أمير مصر	١٤٥ ج ١
« باشا بن محمد علي . مقتله	١٦٦ ج ٢
« بن الناصر . سلطنته	٣٥٩ ج ١
الاسماعيلية . طائفة	١٩٧ ج ١
« . المدينة تاريخها	٢٢٣ ج ٢
الاشرف اينال . سلطنته	٣٧٣ ج ١
« برس باي «	٣٧١ ج ١
اشناس امير مصر	١٥٢ ج ١
الاطيان استرجاعها من المتعهدين	٢٠٢ ج ٢
اعطيات الجيش	١٠٢ ج ١
اعنوسر . ملك مصري	٣١ ج ١
افتكن . نصر الدولة	٢٤٦ ج ١
افرجيت الاول . بطليموس الثالث	٦٦ ج ١

24 FEB 1987

	صفحة
افرجيت الثاني بطليموس السابع	٦٨ ج ١
افريقية . فتحها	١١٢ ج ١
الافضل . أمير الجيوش	٢٤٦ ج ١
اكتافيوس القائد الروماني	٧١ ج ١
الالبانيون . جند محمد علي	١٨٢ ج ٢
الالفي والبرديسي من المماليك	١٥٢ ج ٢
الالفي ومحمد علي	١٥٤ ج ٢
الهامي باشا	٢٠١ ج ٢
الياس بن منصور رئيس الاباضية	١٧٨ ج ١
اماجور التركي	١٦٣ و١٦٤ و١٧٢ ج ١
امبابه . معركتها	٩٦ ج ٢
ام درمان	٣١٠ و٣٢٤ و٣٢٦ ج ٢
امنمحعت . ملك مصري	٣٤ و٣٦ ج ١
امنوفيس ملك مصري	٤٢ و٤٤ و٤٥ ج ١
اموزيس . ملك مصري	٤١ و٥٩ ج ١
الامين . خلافته	١٤٦ ج ١
انتف عا . ملك مصري	٣٣ ج ١
انطونيوس القائد الروماني	٧١ ج ١
الانكشارية . تاريخهم	١٢ ج ٢
الانكليز بمصر بعد اخراج الفرنساويين	١٤٢ ج ٢
الانكليز . دخولهم القاهرة	٢٧٠ ج ٢
انوبيس . اله مصري	٢٤ ج ١
انوجور بن الاخشيد	٢٠٣ ج ١
اهرام الجيزة . بانيها	٢٩ و٣٠٨ ج ١
اوسترتسن . ملك مصري	٣٤ و٣٥ ج ١
اوسوركون الاول . ملك مصري	٥٢ ج ١
اوليتس بطليموس الحادي عشر	٦٩ ج ١
اوناس ملك مصري	٣١ ج ١
الاويراتية . طائفة	٣٥١ ج ١
اويس باشا والي مصر	٢٣ ج ٢
ايبك الجاشنكير . سلطنته	٣٢٨ و٣٢٩ ج ١
ايزيس . الهة مصرية	٢٢ ج ١
ايوب باشا والي مصر	٤١ ج ٢
ايوب بن شرحبيل امير مصر	١٣٢ ج ١
باكباك امير مصر	١٦١ و١٦٥ ج ١
باكوريس . ملك مصري	٥٥ ج ١
بحر ابي المنجا	٢٥١ ج ١
البجة . محاربتهم	١٥٥ ج ١
بدر الجمالي امير الجيوش	٢٣٠ و٢٤٠ ج ١
البربر (امة)	١٢٣ و٢٣١ ج ١
بربر (مدينة) سقوطها	٣٠١ ج ٢
بردويل ملك الصليبيين	٢٥٢ ج ١
البردي . شجر البابيروس	٥٣ ج ١
البرديسي والالفي من المماليك	١٥٢ ج ٢
برقة . ضمها الى مصر	١٤٠ ج ١
برقوق امير مصر	١٦٥ ج ١
برقوق . سلطنته	٣٦٣ و٣٦٤ ـ ٣٦٧ ج ١
البرقية . طائفة من الامراء	٢٥٩ ج ١
بشت . اله مصري	٢٤ ج ١
بركة الحبش . غرسها	١٣٠ ج ١
بركة خان بن بيبرس . سلطنته	٣٤٥ ج ١
بركة قارون في الفيوم	٣٦ ج ١
بركة موريس	٣٧ ج ١
بروتس قاتل يوليوس	٧١ ج ١

	صفحة
البريد على الخيل	٣٤٠ ج ١
البريد المصري . تاريخه	٢٢١ ج ٢
بسامتيك الاول . ملك مصري	٥٧ ج ١
« الثاني « «	٥٩ ج ١
بشر بن صفوان امير مصر	١٣٣ ج ١
بشير الشهابي . الامير	١٦٨ و ١٧٠ ج ٢
البطالسة	٦٥ — ٧٢ ج ١
البطريرك ميخائيل وابن طولون	١٨٥ ج ١
بغداد . بناؤها	١٣٩ ج ١
بكار بن قتيبة القاضي	١٧٦ ج ١
بكير باشا والي مصر	٩٠ ج ٢
بلباي	٣٤٥ و ٣٧٥ ج ١
بنيامين البطريرك	١٠٢ ج ١
بهاء الدين زهير القاضي	٣٢٣ ج ١
بهاء الدين قراقوش وزير صلاح الدين	٢٧٢ و ٢٨٩ و ٣٠٣ ج ١
بوغوص بك من اعوان محمد علي	١٨٩ ج ٢
بونابرت . سياسته بمصر	١١٢ ج ٢
« منشوراته بمصر	٩٢ و ١١٤ و ١١٧ و ١٢١ و ١٢٤ و ١٢٦ ج ٢
بيازيد العثماني	٣٧٦ ج ١
بيبرس الجاشنكير . سلطنته	٣٥٤ ج ١
بيبرس البندقداري . سلطنته	٣٣٧ ج ١
بيت المقدس . فتحه	٢٩٥ ج ١
بئر عفصة لابن طولون	١٦٧ ج ١
بيرام باشا والي مصر	٣٣ ج ٢
البيمارستان المنصوري بالقاهرة	٣٤٧ ج ١

	صفحة
بينوتريس . ملك مصري	٢٧ ج ١
تاريخ مصر الحديث . مصادره	٧٧ ج ١
تاريخ مصر العام . اقسامه	١١ ج ١
تاريخ مصر القديم . مصادره	١٣ ج ١
تاكلوت الثاني . ملك مصري	٥٢ ج ١
تانيس . مدينة مصرية	٥٣ و ١٠٦ ج ١
تتا . ملك مصري	٢٦ ج ١
التجارة اصلاحها أيام محمد علي	١٨٥ ج ٢
تحرير الخادم بمصر	١٧٠ ج ١
تحوتمس . ملك مصري	٤٢ و ٤٤ ج ١
التراويح . صلاتها بمصر	١٦١ ج ١
تفنخت . ملك مصري	٥٤ ج ١
تكين الخزري امير مصر	١٩٥ ج ١
التل الكبير . واقعته	٢٦٨ ج ٢
التلغراف . اول انشائه بمصر	٢٠٢ ج ٢
تمربغا . سلطنته	٣٧٥ ج ١
توت . إله مصري	٢٤ ج ١
توسرترس . ملك مصري	٢٧ ج ١
توفيق باشا . الفرمان بولايته	٢٣٢ ج ٢
توفيق باشا الخديوي . ولايته	٢٣٠ — ٣٣٥ ج ٢
توفيق بك محافظ سواكن	٢٩٦ ج ٢
توم . إله مصري	٢٢ ج ١
تي . رجل مصري قديم	٣١ ج ١
تيمورلنك	٣٦٤ ج ١
الثورة العرابية	٢٣٦ — ٢٧٤ ج ٢
« المهدوية . اسبابها	٢٧٧ ج ٢
ثيودوسيوس الاكبر نصير النصرانية	٧٣ ج ١

CAIER 1987

	صفحة
جابر بن الاشعث امير مصر	١٤٧ ج ١
جامع ابن طولون	١٧٤ ج ١
الجامع الازهر . بناؤه وتاريخه	٢١٣-٢١٥ ج ١
الجامع الازهر . اعادة بنائه	٢٤ ج ٢
الجامع الازهر . دخول الفرنساويين فيه	١١٦ ج ٢
جامع التنور لابن طولون	١٦٧ ج ١
جامع الحاكم	٢٢٣ ج ١
جامع السلطان حسن	٣٦٠ ج ١
جامع الظاهر	٣٤٤ ج ١
جامع عمرو بن العاص	١٠٣ ج ١
جامع عمرو . تذهيبه	٢٢٨ ج ١
جامع عمرو . قرآن فيه	٧٩ ج ٢
جامع قلاوون	٣٤٨ ج ١
جانبلاط . سلطنته	٣٧٧ ج ١
جبل يشكر . حديثه	١٧٤ ج ١
جرجس الجوهري	١٢٠ ج ٢
جعفر باشا الوزير والي مصر	٣١ ج ٢
جعفر باشا والي السودان	٣٧٦ ج ٢
جغرافية مصر الحديثة	٧٩ ج ١
جغرافية مصر القديمة	١٧ ج ١
جقمق . سلطنته	٣٧٣ ج ١
جلاء الانكليز عن مصر . وفاق به	٣١٣ ج ٢
جمال الدين الافغاني	٢٢٦ ج ٢
الجمعية العمومية . انشاؤها	٣٣٠ ج ٢
الجند في الدولة الفاطمية . تاريخه	٢٣١ ج ١
الجندية . اصلاحها ايام محمد علي	١٨٢ ج ٢
الجوكار . شارة الفرنساوية	١١١ ج ٢

	صفحة
جوهر القائد فاتح مصر	٢٠٦ ج ١
الجيزة . مدينة	١٠٠ ج ١
جيش بن خمارويه . حكمه	١٩٠ ج ١
الجيش المصري . الغاؤه	٢٧٢ ج ٢
حاتم بن هرثمة امير مصر	١٤٧ و ١٥٥ ج ١
حاجي بن شعبان . سلطنته	٣٦٢ ج ١
حاجي بن الناصر . سلطنته	٣٥٨ ج ١
حافظ احمد باشا والي مصر	٢٤ ج ٢
الحافظ بن محمد . خلافته	٢٥٣ ج ١
الحاكم بامر الله . خلافته	٢٢٠ و ٢٢٥ ج ١
حانون ملك غزة	٥٥ ج ١
الحبشة . حربها مع اسماعيل	٢١٥ ج ٢
الحبشة عزوها (راجع الاحباش)	١٤٠ ج ١
الحثيون . امة قديمة	٤٨ ج ١
الحج . طريقه	٣٤١ ج ١
الحجاج بن يوسف حصاره مكة	١٢٩ ج ١
حجر رشيد والهيروغليف	١٥ ج ١
حدود مصر من الشرق	٣٤١ ج ٢
الحر بن يوسف امير مصر	١٣٣ ج ١
حرحور . كاهن مصري	٥١ ج ١
الحركة الفكرية في هذا العصر	٣٥٠ ج ٢
حسان بن عتاهية امير مصر	١٣٦ ج ١
حسن بك الجداوي امير الحج	٦٤ و ٧٧ ج ١
حسن باشا الخادم والي مصر	٢٣ ج ٢
حسين بك شيخ البلد	٥٥ ج ٢
حسن قبطان باشا	٧٤ ج ٢
حسن بن الناصر . سلطنته	٣٥٩ ج ١
حسن باشا والي مصر	٤٤ ج ٢

صفحة

حسن باشا الوزير والي مصر ٢٨ ج ٢
حسين « « « ٢٢ ج ٢
حسين بن جميل . امير مصر ١٤٥ ج ١
الحسين بن علي . قيامه ١٢٥ ج ١
حسين باشا الوزير والي مصر ٣٧ ج ٢
الحشاشون ٢٥٢ ج ١
حصن بابل او دير النصارى ٨٥ و٩٨ ج ١
الحصين بن نمير . محاصرته مكة ١٢٦ ج ١
الحفص بن الوليد امير مصر ١٣٣ و١٣٦ ج ١
الحكم على العرابيين ٢٧٢ ج ٢
الحكومة المصرية . نظامها ايام العثمانيين
١١ و١٧ ج ٢
حلوان (مصر) بناؤها ١٢٩ ج ١
حليم باشا البرنس ٢٥٠ ج ٢
حملة انكليزية لانقاذ غوردون ٣٠٤ ج ٢
حميد بن قحطبة . امير مصر ١٣٩ ج ١
حنظلة بن صفوان . امير مصر ١٣٣ ج ١
حنو . رجل مصري قديم ٣٣ ج ١
الحوثرة بن سهل . امير مصر ١٣٦ ج ١
الحوف . انتقاض اهله ١٤٥ و١٤٩ ج ١
حور محب . ملك مصري ٤٦ ج ١
حيان بن شريح . امير الجيش ١٣٢ ج ١
خان الخليلي بمصر ٢١٣ و ٣٤٩ ج ١
الخراج . الزيادة فيه ١٤٢ ج ١
الخرطوم . حصارها ٣٠٣ ج ٢
« . خريطتها ٣٢٢ ج ٢
« . سقوطها ٣٠٧ ج ٢
خزان اسوان . بناؤه ٣٤٩ ج ٢

صفحة

خزانة الكتب للعزيز بالله ٢٢٠ و٢٣٦ ج ١
خسرو باشا . والي مصر ١٤٦ ج ٢
الخصيب بن عبد الحميد امير الخراج ١٤٦ ج ١
خضر باشا . والي مصر ٢٥ ج ٢
الخطبة العباسية بمصر ٢٧٥ ج ١
الخطوط الحديدية اول انشائها بمصر
٢٠٢ ج ٢
خفرع . ملك مصري ٣٠ ج ١
الخلافة والعرب والترك ٩ ج ٢
خلف بن ملاعب الكلابي ٢٥٠ ج ١
الخلفاء الراشدون . نقودهم ١٢٢ ج ١
الخلفاء العباسيون في مصر ٣٣٧ ج ١
و ٩ ج ٢
خليج امير المؤمنين . سبب حفره ١٠٨ ج ١
الخليج . فتحه زمن الفرنساوية ١١٠ ج ٢
الخليج الناصري ٣٥٧ ج ١
خليل البكري (الشيخ) ٩٩ ج ٢
خليل باشا . والي مصر ٣٥ ج ٢
خليل بن قلاوون . سلطنته ٣٤٩ ج ١
خمارويه بن احمد ١٦٦ و ١٨٥ ج ١
الخوارزميون . اصلهم ٣٢٢ ج ١
خورشيد باشا . والي مصر ١٥٢ ج ٢
خورميخي . اسم هرم ٢٩ ج ١
خوش قدم . سلطنته ٣٧٤ ج ١
خوط بن عبد الواحد بن يحيى امير مصر
١٥٦ ج ١
خوفو . ملك مصري ٢٩ ج ١
خونس . اله مصري ٢٤ ج ١

24 FEB 1987

صفحة

خير بك . والي مصر ١١ ج ٢
دارا . ملك الفرس ٦١ ج ١
دار الحكمة . للحاكم ٢٢٤ ج ١
داود باشا . والي مصر ٢٠ ج ٢
داود بن يزيد . امير مصر ١٤٤ ج ١
دحية بن المعصب . امير مصر ١٤٢ ج ١
ددكارع . ملك مصري ٣١ ج ١
الدراويش . لبسهم ٢٨٤ ج ٢
درويش باشا مندوب السلطان الى مصر ٢٥٦ ـ ٢٦١ ج ٢
الدستور . انشاؤه ٢٣٤ ج ٢
دكاد اجبسيان جريدة فرنساوية ١١٩ ج ٢
الدلاة . جند المغاربة ١٥٣ و ١٨٢ ج ٢
دلسبس صاحب مشروع القناة ٢١٣ ج ٢
دمياط . حروبها وفتوحها ١٠٦ و ١٥٦ و ٢٧٣ و ٣١٢ و ٣٣١ ج ١
الدنانير المنقوشة . اول امرها ١٢٩ ج ١
الدواوين أيام محمد علي ١٧٩ ج ٢
الدور الجاهلي من تاريخ مصر ٢٦ ج ١
دوفرين . تقريره ٣٢٩ ج ٢
الدولة الاموية . حكمها ١٢٣ ج ١
الدولة الطولونية . أصلها ١٥٤ و ١٩٦ ج ١
الدولة العباسية . قيامها وفسادها ١٣٦ و ١٣٨ و ٢٠٨ ج ١
الدولة الفاطمية . حضارتها ٢٧٧ ج ١
« « . حكمها ٢٠٦ ـ ٢٧٧ ج ١
« « . مبدأها ١٩٧ ج ١
« الملكية القديمة ٢٦ ج ١

صفحة

دير النصارى أو حصن بابل ٩٨ ج ١
الديوان أيام العثمانيين ١٧ ج ٢
الديوان الخصوصي زمن بونابرت ١٠٢ ج ٢
الديوان العمومي « « ٩٨ ج ٢
ديوان المدارس ايام محمد علي ١٩٣ ج ٢
الدواوين المصرية زمن اسماعيل وقبله ٢١٦ و ٢٣٥ ج ٢
ديوقليطيانوس مطارد المسيحيين ٧٣ ج ١
ذو الفقار بك من امراء المماليك ٤٥ و ٤٧ ج ٢
الراضي بالله . خلافته ١٩٧ ج ١
راغب باشا . والي مصر ٥٣ ج ٢
راغب باشا . وزارته ٢٥٩ ج ٢
رضوان بك من امراء المماليك ٥١ ج ٢
رضوان بك . امير المماليك ٤٢ ج ٢
رع . اله مصري ٢١ ج ١
الرعاة من ملوك مصر ٣٨ ج ١
رعمسيس الثاني . فرعون مصري ٤٧ ج ١
رفاعة بك الطهطاوي ١٩٦ ج
رفح على حدود مصر ٨٥ ج ١
الرقيق . ابطال تجارته ورجوعها ٢٢٤ و ٢٧٩ و ٣٠٠ ج ٢
رياض باشا . وزارته ٢٣٥ ج ٢
الريان بن الوليد فرعون مصري ٤٠ ج ١
ريكاردس قلب الاسد ٢٩٤ ج ١
زبير باشا ٢٦٢ و ٢٧٦ و ٣٠٠ ج ٢
الزبير بن العوام من الصحابة ٨٧ ج ١
الزراعة ايام محمد علي ١٧٨ و ١٨٠ ج ٢
زكا الرومي . امير مصر ١٩٥ ج ١

	صفحة
الزنج . ثورتهم	١٦٩ ج ١
ساحة عابدين . مظاهرتها	٢٤٥ ج ٢
السادات . الشيخ	٧٦ و ١١٢ ج ٢
سالم بن سوادة التميمي امير مصر	١٤٢ ج ١
سامرّا . بناؤها	١٥٤ ج ١
سباقون . ملك مصري	٥٤ ج ١
سبسكاف . « «	٣٠ ج ١
السبع السواقي . بناؤها	٣٥٧ ج ١
سبك حتب الثالث ملك مصري	٣٧ ج ١
ستيوارت رفيق غوردون	٢٩٨ ج ٢
ستيوارت . مهلكه	٣٠١ ج ٢
سجورع . ملك مصري	٣٠ ج ١
سدني الاميرال الانكليزي	١٣٥ ج ٢
سرجون . ملك اشوري	٥٥ ج ١
السري بن الحكم . امير مصر	١٤٨ ج ١
سعيد الايسر صاحب الجيش	١٨٦ ج ١
سعيد باشا . ولايته	٢٠٢ ج ٢
سعيد بن يزيد . امير مصر	١٢٥ ج ١
سكينة بنت الحسين . وفاتها	١٣٤ ج ١
سلاتين باشا في دارفور	٢٩٦ و ٣٠٩ ج ٢
سلاطيس . ملك مصر	٣٨ ج ١
سلامش بن بيبرس . سلطنته	٣٤٦ ج ١
السلجوقيون . أصلهم	٢٤٧ ج ١
سلطان باشا رئيس مجلس النواب	٢٤٩ ج ٢
سليم بن بيازيد العثماني	٣٧٩ ج ١ و ٩ ج ٢
« بن سليمان . سلطنته	٢٢ ج ٢
« الثالث بن مصطفى . سلطنته	٧٧ ج ٢
سليمان بن ابراهيم . سلطنته	٤٤ ج ٢

	صفحة
سليمان الحلبي قاتل كلابر	١٣٨ ج ٢
« بن عبد الملك . خلافته	١٣١ ج ١
« باشا الفرنساوي القائد	١٨٣ ج ٢
« الفيومي . الشيخ	١٠١ ج ٢
« القانوني . سلطنته	١٦ ج ٢
« باشا والي مصر	٢٠ ج ٢
سنان باشا والي مصر	٢٢ ج ٢
سنخ كارع ملك مصري	٣٣ ج ١
سوتر . بطليموس الاول	٦٥ ج ١
سوتر الثاني . بطليموس الثامن	٦٨ ج ١
السودان . اتفاقيته	٣٤٣ ج ٢
السودان فتحه لمحمد علي	١٦٥ ج ٢
السودان الشرقي . احواله	٢٩٦ ج ٢
السودان . تاريخها الحديث قبل المهدي	٢٧٥ ج ٢
السودان . اخلاؤها	٢٩٧ ج ٢
السودان المصري . اقسامه	٨١ ج ١
سوريا . فتحها لابراهيم باشا الى خروجه منها	١٦٧ ـ ١٧١ ج ٢
سوريا . حملة بونابرت عليها	١٢٣ ـ ١٣٠ ج ٢
سيتي الاول . ملك مصري	٤٦ ج ١
السيدة زينب . بناء مسجدها	٢٠٢ ج ٢
سيزوستريس . فرعون مصري	٤٧ ج ١
سيف الدين قطز . سلطنته	٣٧١ ج ١
« « «	٣٣٥ ج ١
سيف الدولة بن حمدان	٢٠٠ ج ١
سيما الطويل	١٧٧ ج ١
سيمور الاميرال	٢٦١ و ٢٦٣ ج ٢

24 FEB 1987

صفحة

الشافعي . الامام ١٤٨ ج ١
شاهين بك رئيس المماليك ١٥٥ ج ٢
شاور . الوزير ٢٥٨ ج ١
شجرة الدر مربية غياث الدين ٣٢٤ و٣٢٨ ج ١
شرف الدين هبة الله ٣٣٣ ج ١
شركس بك شيخ البلد ٤٧ ج ٢
شريف باشا رئيس الوزراء ٢٣٦ و٢٤٦ و٢٦٨ ج ٢
ششنق الاول . ملك مصري ٥١ ج ١
شطا بن الهاموك صاحب دمياط ١٠٦ ج ١
شعبان بن حسن . سلطنته ٣٦١ ج ١
شلمنصر . ملك اشوري ٥٤ ج ١
شمبليون والهيروغليف المصري ١٥ ج ١
شيبان بن احمد . حكمه ١٩٢ ج ١
الشيخ المحمودي . سلطنته ٣٧٠ ج ١
صالح بن علي العباسي امير مصر ١٣٨ ج ١
الصالح بن الكامل . سلطنته ٣٢٢ ج ١
الصحافة بمصر . اقدمها ١١٩ ج ٢
« المصرية أيام اسماعيل ٢٣٢ ج ٢
صقلية ٢٤٤ ج ١
صلاح الدين الايوبي . صباه الى وزارته ٢٥٩ و٢٦٦ و٢٦٩ ج ١
« « « سلطنته ٢٨٢ و٣٠٧ و ٣٥٩ ج ١
الصليبيون . حروبهم ٢٤٨ و٣٣٠ ج ١
« في القاهرة ٢٦٤ ج ١
صموئيل باكر في خط الاستواء ٢٧٦ ج ٢
الضابطة أيام محمد علي ١٨٠ ج ٢

صفحة

ضاهر العمر صاحب عكا ٥٦ و٦٠ و٧١ ج ٢
الضحاك بن قيس نصير بن الزبير ١٢٧ ج ١
ضحية النيل ١٠٠ ج ١
الضرائب في الدولة العباسية ١٤١ ج ١
« « السودان ٢٧٩ ج ٢
ضرغام القائد ٢٥٩ ج ١
الطائف . جريدة العرابيين ٢٥٢ ج ٢
طاهر بن الحسين . وفاته ١٤٩ ج ١
الطب والصحة . اصلاحها أيام محمد علي ١٨٩ ج ٢
طرابلس الغرب . فتحها ١١٠ ج ١
الطريقة السمانية في السودان ٢٨٢ ج ٢
طغج بن جف التركي ١٨٩ ج ١
طلائع بن رزيك . الملك الصالح ٢٥٦ ج ١
طهراق . ملك مصري ٥٦ ج ١
طوسون باشا . حملته على الحجاز ١٦٠ ج ٢
طولون . أصله ١٥٤ ج ١
طومان باي الاشرف . سلطنته ٣٨٠ ج ١
« « الاشرف . « ٣٧٧ ج ١
الظافر بن الحافظ . خلافته ٢٥٤ ج ١
الظاهر بن الحاكم « ٢٢٥ ج ١
« ركن الدين بيبرس سلطنته ٣٣٧ ـ ٣٤٥ ج ١
عابس بن سعيد امير مصر ١٢٥ ج ١
العادل بن الكامل . سلطنته ٣٢١ ج ١
« كتبغا « ٣٥٠ ج ١
العاضد بن يوسف خلافته ٢٥٧ — ٢٧٧ ج ١
عياد بن ابراهيم أمير مصر ١٤٩ ج ١

	صفحة
عبادة بن الصامت الصحابي ٨٧ ـ ٩٢	ج ١
العباس بن احمد بن طولون	١٧٧ ج ١
عباس باشا الاول . ولايته	٢٠١ ج ٢
« حلمي الثاني	٣٣٥ ج ٢
العباس بن موسى . أمير مصر	١٤٨ ج ١
عبد الحميد الاول . سلطنته	٦٨ ج ٢
عبدالرحمن الجبرتي . المؤرخ	١٠٥ ج ٢
« بن عتبة . أمير مصر	١٢٧ ج ١
« « عديس من الصحابة	١١٤ ج ١
« « عمر بن قحزم امير مصر	١١٩ ج ١
عبدالرحمن باشا الوزير والي مصر	٤٣ ج ٢
عبد العزيز السلطان قدومه لمصر	٢١٥ ج ٢
« بن برقوق . سلطنته	٣٦٨ ج ١
« بن مروان امير مصر	١٢٨ ج ١
عبد اللاطيف البغدادي رأيه بالاهرام	٣٠٨ ج ١
عبدالله التعايشي مجيئه الى المهدي	٢٨٣ ج ٢
« « خليفة المهدي	٣١٠ ج ٢
« « حكومته ونظامها	٣٢١ ج ٢
« بن الزبير . قيامه	١٢٥ ج ١
« « سعيد أمير مصر	١١٢ ج ١
« الشرقاوي . الشيخ	٩٩ ج ٢
« بن عبدالرحمن أمير مصر	١٤٠ ج ١
« « عبد الملك أمير مصر	١٢٩ ج ١
« بن عمرو بن العاص	١٢٨ ج ١
« باشا فكري	٢٤٩ ج ٢
« بن قيس بن الحارث امير مصر	١٢٤ ج ١
« « محمد العباسي امير مصر	١٤٥ ج ١
« « المسيب «	١٤٤ ج ١

	صفحة
عبد الله نديم خطيب العرابيين	٢٤٦ و ٢٧٠ ج ٢
« باشا والي عكا	١٦٧ ج ٢
عبدالملك بن رفاعة أمير مصر	١٣٠ و ١٣٣ ج ١
« « صالح . أمير مصر	١٤٤ ج ١
« « مروان . خلافته	١٢٩ ج ١
« « موسى . امير مصر	١٣٦ ج ١
عبدويه بن جبلة «	١٤٩ ج ١
عبيد الله بن المهدي «	١٤٤ ج ١
« المهدي الفاطمي	١٩٧ ج ١
عتور . إله مصري	٢٤ ج ١
عثمان بن أحمد . سلطنته	٣٠ ج ٢
عثمان بن جقمق «	٣٧٣ ج ١
« باشارفقي ناظر الجهادية	٢٣٩ و ٢٥٤ ج ٢
« بك شيخ البلد	٤٩ ج ٢
« بن عفان خلافته ومقتله	١١٠ و ١٠٣ ج ١
عثمان بن مصطفى . سلطنته	٥٥ ج ٢
عرابي . نشأته	٢٣٨ ج ٢
عرابي في القاهرة	٢٧٠ ج ٢
العرابيون . فوزهم	٢٤٢ ج ٢
العرابيون . محاكمتهم	٢٧١ ج ٢
العرب . قطع العطاء عنهم	١٥٢ ج ١
« والترك بمصر	٢٣٦ ج ٢
العزيز بالله . خلافته	٢١٧ ـ ٢٢٠ ج ١
« بن يوسف . سلطنته	٣٠٧ ج ١
العسكر . محلة بمصر	١٣٩ و ١٤٢ و ١٦٤ ج ١
عقبة بن عامر . أمير مصر	١٢٤ ج ١
عكا . حصار الفرنساويين لها	١٢٨ ج ٢

24 FEB 1987

	صفحة
العلم . اصلاحاته أيام محمد علي	١٩٣ ج ٢
علي باشا والي مصر	٣٢ ج ٢
« بن أبي طالب . خلافته	١١٥ ج ١
« « الاخشيد . حكومته	٢٠٤ ج ١
« باشا الجزائرلي والي مصر	١٥١ ج ٢
« « السلحدار «	٢٦ ج ٢
« بن سليمان أمير مصر	١٤٣ ج ١
« « شعبان . سلطنته	٣٦٢ ج ١
« باشا الصوفي والي مصر	٢٠ ج ٢
« « «	٢٠ ج ٢
« بك الكبير . استقلاله بمصر	٥٦ـ٦٨ ج ٢
« بك الكبير . نشأته	٥٢ ج ٢
« نكيا الطويل . من الامراء	٥١ ج ٢
» باشا مبارك وزير المعارف	٢٢٥ ج ٢
« بن موسى . مبايعته	١٤٨ ج ١
« « يحي الارمني امير مصر	١٥٥ و ١٥٦ ج ١
عمر بن الخطاب	٨٣ ج ١
عمر بن عبد العزيز . خلافته	١٣٢ ج ١
« « غيلان صاحب الخراج	١٤٤ ج ١
« « قحزم الخولاني	١٢٥ ج ١
عمرو بن العاص فاتح مصر	٨٤ ـ ١٢٠ ج ١
عمير بن الوليد امير مصر	١٤٩ ج ١
عنبسة بن اسحق «	١٥٦ ج ١
عهد الامان للمصريين من ابن العاص	٩٢ ج ١
عيد الشهيد عند الاقباط	٣٥٦ ج ١
عيسى بن أبي العطاء أمير مصر	١٣٤ ج ١
« « دينار امير الاسكندرية	١٦٥ ج ١
« « لقمان أمير مصر	١٤١ ج ١

	صفحة
عيسى النوشري امير مصر	١٩٥ ج ١
« بن منصور «	١٥٠ و ١٥٥ ج ١
« « يزيد الجلودي أمير مصر	١٤٩ ج ١
غالب . شريف مكة	١٦٣ ج ١
غوردون باشا في خط الاستواء	٢٧٦ ج ٢
« « لاخلاء السودان	٢٩٧ ج ٢
« « . نقوده	٣٠٣ ج ٢
« « . مقتله	٣٠٨ ج ٢
الفارس اقطاي	٣٣١ ج ١
الفاطميون . نسبهم	٢١٦ ج ١
الفائز بن الظافر . خلافته	٢٥٦ ج ١
فتاح . إله مصري	٢١ و ٢٦ ج ١
الفتنة بين العبيد والاتراك	٢٣٣ ج ١
فرج بن برقوق . سلطنته	٣٦٧ و ٣٦٩ ج ١
الفرما . مدينة مصرية	٨٥ ج ١
فرنسا والمسألة العرابية	٢٥٤ ج ٢
الفرنساويون انسحابهم من مصر	١٤٤ ج ٢
الفرنساويون اخراجهم من مصر	١٣٤ ـ ١٤٥ ج ٢
الفسطاط عاصمة مصر	٩٨ و ١٢٧ و ١٣٩ و ١٦٣ و ٢٦٥ و ٢٦٨ ج ١
الفضل بن الربيع . دسيسته	١٤٦ ج ١
فيلوباتر . بطليموس الرابع	٦٦ ج ١
فيلاذلفوس « الثاني	٦٥ ج ١
فيلوماتر « السادس	٦٨ ج ١
قاسم باشا والي مصر	٢٠ ج ٢
« بك شيخ البلد	٤٤ ج ٢
قانون المطبوعات	٢٥٠ ج ٢

	صفحة
القاهر بيدرا . سلطنته	٣٤٩ ج ١
« بن المعتضد . خلافته	١٩٥ ج ١
القاهرة المعزية . بناؤها وتاريخها	٢٠٩ ٢١١ و٢٧٤ ج ١
قايت باي . سلطنته	٣٧٥ ج ١
القائم بأمر الله الفاطمي	١٩٨ ج ١
قبالات الاراضي	١٠٣ ج ١
قبة الهواء . أصل بنائها	١٤٧ ج ١
القبط . خروجهم من سخا	١٤٠ ج ١
قحط عظيم في السودان	٣٢٠ ج ٢
القرامطة . أصلهم	١٩١ ج ١
قرة بن شريك أمير مصر	١٣٠ ج ١
القضاء عند التعايشي	٣٣٥ ج ٢
القطائع . بناؤها وخرابها	١٦٤ و١٩٣ ج ١
قطر الندى بنت خمارويه	١٠٩ ج ١
القطن . نقله الى مصر	١٨٠ ج ٢
القلانس . لبسها	١٤١ ج ١
قلاون . سلطنته	٣٤٦ و٣٤٩ و٣٥٠ ج ١
قلعة القاهرة . بناؤها	٢٩٠ ج ١
قليدوروث ملك النوبة	١١٩ ج ١
قناة السويس . تاريخها	٢٠٨ـ٢١٥ ج ٢
قناطر أسيوط	٣٤٧ ج ٢
القناطر الخيرية . بناؤها	١٨٠ ج ٢
قناطر السباع	٣٤٤ ج ١
قنسو أبو سعيد . سلطنته	٣٧٨ ج ١
« خمسمية . سلطنته	٣٧٨ ج ١
« الغوري . سلطنته	٣٧٨ ج ١
قنطرة الخليج الكبير . بناؤها	١٢٥ ج ١

	صفحة
قورش . ملك الفرس	٥٩ ج ١
قيس بن سعد صاحب راية الانصار	١١٦ ج ١
« قبيلة . انتقالها الى مصر	١٣٤ ج ١
القيسية . قتلهم	١٤٥ ج ١
كاترينا الثانية . امبراطورة الروس	٦٣ ج ١
كافور الاخشيدي أمير مصر	٢٠١ و٢٠٤ ج ١
الكامل بن العادل . سلطنته	٣١٤ ج ١
كابه خوس . ملك مصري	٢٧ ج ١
كتاب النبي . صورته	٨٤ ج ١
كتشنر باشا . فاتح أم درمان	٣٢٦ ج ٢
كجك بن الناصر . سلطنته	٣٥٩ ج ١
كردوفان . سقوطها	٢٨٧ ج ٢
الكعبة . احراقها	١٢٦ ج ١
كلابر . ولايته على مصر	١٣٢ ج ٢
« . مقتله	١٣٨ ج ٢
كلوت بك الدكتور	١٨٩ ج ٢
كليوبيطرا ابنة انطيوخوس	٦٧ ج ١
« بنت اوليتس	٦٩ و٧٢ ج ١
كمبيز . ملك الفرس	٥٩ ج ١
الكنعانيون أمة قديمة	٤٨ ج ١
كنوم اله . مصري	٢٤ ج ١
الكنيسة . هيكل مصري	٢٩ ج ١
كنيسة أبي سرجة	٩٨ ج ١
كوريه ديجيبت جريدة فرنساوية	١١٩ ج ٢
كوكمه . هرم	٢٦ ج ١
كيدر الصفدي امير مصر	١٥٠ ج ١
لابرانتا . بناء مصري	٣٧ ج ١
لؤلؤ غلام ابن طولون	١٧٩ ج ١

24 FEB 1987

صفحة

لويس التاسع ملك الصليبيين ٣٢٣
و٣٢٥ و٣٢٧ ج ١
الليث بن الفضل . امير مصر ١٤٥ ج ١
لينان باشا المهندس ١٨٢ ج ٢
ما . اله مصري ٢٣ ج ١
مارستان ابن طولون ١٦٨ ج ١
ماريت باشا مؤسس المتحف المصري
٢١٨ ج ٢
الماسونية الوطنية . انشاؤها ٢٢٦ ج ٢
مالك الهندي . امير مصر ١٥٢ ج ١
المأمون الخليفة ١٤٣ و١٤٨ و١٥١ ج ١
مبايعة المهدي . صورتها ٢٨٦ ج ٢
المتحف المصري . تاريخه ٢١٨ ج ٢
المتقي لله . الخليفة ٢٠٠ ج ١
المتوكل على الله . خلافته ١٥٥ ج ١
مجاعات . وصفها ٢٢٥ و٢٣٩ و٣١٠
و٣٦١ ج ١
مجالس القضاء ايام محمد علي ١٧٩ ج ٢
« القضاء الاهلي . أصلها ٢٢٠ ج ٢
المجالس المختلطة . أصلها ٢٢٠ ج ٢
مجالس المديريات . انشاؤها ٣٢٩ ج ٢
مجلس حسبي القاهرة . انشاؤه ٢٢٠ ج ٢
« شورى الحكومة . تشكيله ٣٣٠ ج ٢
« شورى القوانين ٣٣٠ ج ٢
« المعارف أيام محمد علي ١٩٣ ج ٢
« النظار . اول انشائه ٢١٧ ج ٢
« النواب . أصله بمصر ٢٢٠ ج ٢
« « . اجتماعه ٢٤٧ و٢٤٩

صفحة

و٢٥١ ج ٢
محفوظ بن سليم صاحب الخراج ١٤٥ ج ١
محكمة القضايا زمن بونابرت ١٠٥ ج ٢
محمد باشا والي مصر (أشخاص مختلفة)
٢٤ و٢٧ و٣١ و٣٤ و٤٣ و٥٩ ج ٢
محمد بن ابراهيم . سلطنته ٤٣ ج ٢
محمد بن ابي بكر . مقتله ١١٤ـ١٢٠ ج ١
محمد بن ابي حذيفة من الصحابة ١١٣ ج ١
محمد بن اتامش صاحب الرقة ١٧٧ ج ١
محمد باشا بن احمد باشا والي مصر ٣٨ ج ٢
محمد احمد المهدي . أصله ومنشأه ٢٨١ ج ٢
محمد الاخشيد (بن طغج) حكمه
١٩٩ ـ ٢٠٣ ج ١
محمد بن الاشعث . أمير مصر ١٣٩ ج ١
محمد بن حاجي . سلطنته ٣٦١ ج ١
محمد باشا حيدر . والي مصر ٤١ ج ٢
محمد بك ابو الذهب ٥٨ ـ ٦٧ ج ٢
محمد بن زهير . امير مصر ١٤٤ ج ١
محمد بن السري . امير مصر ١٤٩ ج ١
محمد بن سليمان . امير مصر ١٤١ ج ١
محمد الشريف . أستاذ المهدي ٢٨٢ ج ٢
محمد باشا الصوفي والي مصر ٢٩ ج ٢
محمد بن ططر . سلطنته ٣٧١ ج ١
محمد بن طغج امير مصر ١٩٦ ج ١
محمد بن عبد الرحمن امير مصر ١٤٠ ج ١
محمد بن عبد الملك امير مصر ١٣٣ ج ١
محمد عبده . الشيخ ٣٥١ ج ٢
محمد علي باشا . اصلاحاته ١٧٦ـ١٩٧ ج ٢

	صفحة
محمد علي باشا . حكومته ١٤٩ـ٢٠٠	ج ٢
محمد علي . صفاته ومناقبه	١٩٧ ج ٢
محمد علي . الفرمان بولايته ١٧٢ و ١٧٤	ج ٢
محمد علي باشا الحكيم	١٩٢ ج ٢
محمد كريم حاكم الاسكندرية ٨٩ ـ ١١١	ج ٢
محمد بن قايت باي . سلطنته	٣٧٧ ج ١
محمد بن الخليج امير مصر	١٩٥ ج ١
محمد باشا الكورجي والي مصر	٢٧ ج ٢
محمد المهدي الكبير . الشيخ	٧٥ ج ٢
المحمل . اصله	٣٢٨ ج ١
محمود باشا سامي البارودي ٢٤٢ـ٢٧٢	ج ٢
محمود الثاني . سلطنته	١٥٦ ج ٢
محمود بن مصطفى . سلطنته	٤٩ ج ٢
محمود باشا والي مصر	٢١ ج ٢
مختار بك اول ناظر للمعارف	١٩٤ ج ٢
مختار باشا الغازي	٣٣١ ج ٢
المدارس أيام محمد علي	١٩٤ ج ٢
المدرسة الحربية ايام محمد علي	١٨٢ ج ٢
« الطبية بمصر . تاريخها	١٩١ ج ٢
« المصرية في باريس	١٩٦ ج ٢
مراد بك من المماليك ٩٠ ـ ١٣٨	ج ٢
مراد بن احمد . سلطنته	٣٢ ج ٢
مراد بن سليم «	٢٢ ج ٢
المراقبة المالية	٢٣٥ ج ٢
مرنرع . ملك مصري	٣٢ ج ١
مروان بن الحكم . خلافته	١٢٦ ج ١
« بن محمد . خلافته	١٣٦ ج ١
مري ملك الصليبيين	٢٦٤ ج ١

	صفحة
مريرع . ملك مصري	٣١ ج ١
مزاحم بن خاقان أمير مصر	١٦٠ ج ١
مسح أرض مصر	١٤٥ و ٣٥٢ ج ١
المستعلي بن المستنصر	٢٤٦ ج ١
المستعين . الخليفة	٣٦٩ و ٣٧٠ ج ١
« بن محمد . خلافته	١٥٨ ج ١
المستكفي بالله . خلافته	٢٠١ ج ١
المستنصر بن الظاهر	٢٢٦ ـ ٢٤٦ ج ١
مسلة المطرية	٣٤ ج ١
مسلمة بن عبد الملك حاصر القسطنطينية	١٣١ ج ١
مسلمة بن عقبة محاصر المدينة	١٢٥ ج ١
مسلمة بن مخلد أمير مصر	١٢٤ ج ١
« بن يحيى أمير مصر	١٤٤ ج ١
مسيح باشا والي مصر	٢٢ ج ٢
المشهد الحسيني	٢٥٨ ج ١
مصر والباب العالي	٢٤٧ و ٢٥٣ ج ٢
مصر . حيواناتها	٨٢ ج ١
مصر . فتحها الاسلامي	٨٤ ج ١
مصر . فتحها ثانية	١١٩ ج ١
مصر . الفتح العثماني	٣٧٩ ج ١
مصر . حالها عند قدوم الفرنساويين	٨٧ ج ٢
مصر سكانها . احصاؤهم	٨١ ج ١
مصر . لماذا جرد الفرنساويون عليها	٨٣ ـ ٨٦ ج ٢
مصر . مزروعاتها	٨٢ ج ١
مصر . وصف ابن العاص لها	٩٣ ج ١
مصر القديمة . جغرافيتها	١٧ ج ١

24 FEB 1987

صفحة

مصرايم . اصلها ١٧ ج ١
المصريون القدماء . ديانتهم ٢١ ج ١
المصريون عند قدوم الفرنساوية ٨٧ ج ٢
مصطفى بن احمد . سلطنته ٥٥ ج ٢
مصطفى باشا لفغلي والي مصر ٣٠ ج ٢
مصطفى باشا البستانجي والي مصر ٣٨ ج ٢
مصطفى بن محمد . سلطنته ٣٠ و ٤٤ ج ٢
مصطفى باشا . والي مصر (الثاني) ١٩ ج ٢
المطابع أيام اسماعيل ٢٢٢ ج ٢
المطبعة الاهلية ١٩٧ ج ٢
المطرية . محلة قرب القاهرة ٣٤ ج ١
المطلب بن عبد الله أمير مصر ١٤٨ ج ١
المظفر بن كيدر امير مصر ١٥٢ ج ١
معاوية بن أبي سفيان ١١٦ ـ ١٢٥ ج ١
معاوية بن حديج السكوني ١١٩ و ١٢١ ج ١
معاوية بن يزيد . خلافته ١٢٦ ج ١
المعز بن باديس ٢٢٧ و ٢٤٥ ج ١
المعز لدين الله . خلافته ٢٠٦ ج ١
المعتز بن المتوكل . خلافته ١٥٩ ج ١
المعتصم . خلافته ١٥٢ ج ١
المعتمد . خلافته ١٦٣ ج ١
المعظم بن صالح . سلطنته ٣٢٥ ج ١
المغيرة بن عبيد الله امير مصر ١٣٦ ج ١
المفوض ١٧٠ ج ١
المقاييس بمصر ١٠٠ و ١٣١ و ١٥٠ و ٢٥٧ و ١٦٨ ج ١
المقتدر بن المعتضد . خلافته ١٩٥ ج ١
المقداد بن الاسود من الصحابة ٨٧ ج ١

صفحة

مقصود باشا والي مصر ٣٩ ج ٢
المقوقس صاحب مصر ٨٥ و ٨٨ ـ ٩٢ ج ١
المكتبة الخديوية . تاريخها ٢١٩ ج ٢
المكتفي . خلافته ١٩٥ ج ١
الملك الصالح طلائع ٢٥٦ ج ١
الملكية . طائفة مسيحية ٧٥ ج ١
المماليك . الامراء ١٥ ج ٢
المماليك اصلهم ١٥٤ و ٣٢٦ و ٣٦٣ ج ١
المماليك عند قدوم الفرنساوية ٨٧ ج ٢
المماليك . الكيد بهم ١٤٥ و ١٥٢ ج ٢
المماليك . مذبحتهم ١٦٠ ج ٢
منا . اول ملوك مصر ٢٦ ج ١
المنابر في الكور . اول من اتخذها ١٣٦ ج ١
منارة الاسكندرية ١٦٨ ج ١
المنائر . اول احداثها ١٢٤ ج ١
المنتصر بن المتوكل . خلافته ١٥٧ ج ١
منتوحتب . ملك مصري ٣٣ ج ١
منشور المهدي ٢٨٨ ج ٢
المنصور بن عبد العزيز . سلطنته ٣٠٩ ج ٢
المنصور لاجين « ٣٥٢ ج ١
المنصور بن محمد . خلافته ١٣٨ ج ١
منصور بن يزيد الرعيني امير مصر ١٤١ ج ١
المنصورة . بناؤها ٣١٧ ج ١
منف . بناؤها ٢٦ ج ١
منفتاح الاول . ملك مصري ٤٩ ج ١
منكورع . ملك مصري ٣٠ ج ١
منيفس . اله مصري ٢٧ ج ١
المهتدي . خلافته ١٦٣ ج ١

صفحة

المهدي الخليفة العباسي . خلافته ١٤١ ج ١
المهدي السوداني . تعاليمه ٣١٢ ج ٢
المهدي السوداني . حكومته ٢٨٨ ج ٢
المهدي السوداني حوادثه ٢٧٥ـ٣٢٩ ج ٢
المهدي . موته وأوصافه ٣٠٩ ج ٢
المهدي الكبير . الشيخ ١٠٠ ج ٢
المهدية . مدينة الفاطميين ١٩٨ ج ١
المهديون في الاسلام ٢٧٨ ج ٢
موت . اله مصري ٢٣ ج ١
موتسي بك مؤسس البريد المصري ٢٢١ ج ٢
موتمر الاستانة للمسألة العرابية ٢٥٩ و ٢٦٦ ج ٢
مؤتمن الخلافة ٢٧١ ج ١
المورا . حربها ١٦٧ ج ٢
الموسكي . اصله ٣٠٥ ج ١
موسى بن بغا ١٧٢ ج ١
موسى بن أبي العباس امير مصر ١٥٢ ج ١
موسى بن علي امير مصر ١٤٠ ج ١
« « « بن رباح امير مصر ١٤١ ج ١
« « عيسى « « ١٤٣ ج ١
« « كعب « « ١٣٩ ج ١
« « مصعب « « ١٤٢ ج ١
« الهادي . خلافته ١٤٣ ج ١
« باشا والي مصر ٣٥ ج ٢
الموفق والمعتمد ١٦٩ ج ١
« وابن طولون ١٧١ و ١٨٢ ج ١
المولد النبوي زمن الفرنساوية ١١٠ ج ٢
مياه القاهرة . جرها بالانابيب ٢٢٠ ج ٢

صفحة

ميزانية الحكومة المصرية لسنة ١٨٢١ ١٨٦ ج ٢
الميزانية ومجلس النواب ٢٥١ ج ٢
مينو . الجنرال ١٤٠ ج ٢
نابوليون . استعداده على مصر ٨٢ ج ٢
ناصر الدولة ٢٣٨ ج ١
الناصر بن قلاون . سلطنته ثلاث مرات ٣٥٠ ـ ٣٥٨ ج ١
ناصيف باشا . القائد العثماني ١٣٦ ج ٢
نبته . هيكل مصري ٤٥ ج ١
نجم الدين ايوب والد صلاح الدين ٢٨٤ ج ١
نخاو الثاني . ملك مصري ٥٨ ج ١
نخروفس . « « ٢٧ ج ١
نزار وافتكين ٢٤٦ ج ١
نفتيس . اله مصري ٢٤ ج ١
نفيس . ملك مصري ٢٦ ج ١
نقود الدراويش ٣٢٤ ج ٢
النقود المصرية أيام العثمانيين ٣٦ ج ٢
« « الجديدة ٣٣٢ ج ٢
نكتانيبس . ملك مصري ٦٣ ج ١
نلسن قائد الاسطول الانكليزي ١٠٧ ج ٢
النهضة العلمية أيام اسماعيل ٢٢٤ ج ٢
« « في عصر عباس باشا ٣٥٠ ج ٢
النهضة المالية في مصر ٣٤٩ ج ٢
نوان ميامون ملك اثيوبيا ٥٧ ج ١
نوبار باشا ١٩٦ ج ٢
النوبة . فتحها ١١٣ ج ١
النوبة . محارباتهم ١٦٨ و ٢٠٣ ج ١

24 FEB 1987

	صفحة
نور الدين زنكي صاحب دمشق	٢٥٩ و ٢٨٣ و ٢٨٧ ج ١
نور الدين علي بن ايبك . سلطنته	٣٣٤ ج ١
نيتوقريس . ملكة مصرية	٣٢ ج ١
هارون بن خمارويه . حكمه	١٩٠ ج ١
هارون الرشيد . خلافته	١٤٣ ج ١
هاشم بن عبد الله امير مصر	١٤٥ ج ١
الهاشمية . مدينة العباسيين	١٣٨ ج ١
هرثمة بن اعين امير مصر	١٤٤ ج ١
هرثمة بن نصر « «	١٥٥ ج ١
هرقل ملك الروم	٧٥ و ٨٣ ج ١
هشام بن عبد الملك . خلافته	١٣٣ ج ١
هفتكين الشرابي	٢١٧ ج ١
الهلالي من خراج مصر	١٦١ ج ١
همذان . قبيلة	٩٩ ج ١
الهوارة . قبيلة	٦٠ ج ٢
هوروس . اله مصري	٢٢ ج ١
هولاكو التتري . فتح بغداد وغيرها	٣٣٤ و ٣٣٥ ج ١
هونوريوس . امبراطور روماني	٧٥ ج ١
الهيروغليف المصري . حله	١٦ ج ١
هيكس باشا . حملته	٢٩١ ج ٢
الواثق . خلافته	١٥٥ ج ١
الوجاقات من الجند	١١ ج ٢
واضح مولى ابي جعفر امير مصر	١٤١ ج ١
واقعة توشكي	٣١٨ ج ٢
واقعة حطين	٢٩٣ ج ١
واقعة الطواحين	١٨٨ ج ١
الوزارات في ايام الخديوي عباس حلمي	٣٣٧ ج ٢
الوقائع المصرية . انشاؤها	١٩٧ ج ١
ولد النجومي لفتح مصر	٣١٨ ج ١
الوليد بن رفاعة أمير مصر	١٣٣ ج ١
« « عبد الملك . خلافته	١٣٠ ج ١
« « يزيد . خلافته	١٣٤ ج ١
الوهابيون . اصلهم وتعاليمهم	١٥٧ – ١٦٠ ج ٢
« . حربهم	١٦٢ – ١٦٥ ج ٢
وولسلي قائد الجند الانكليزي	٢٦٧ ج ٢
يافا . قتل حاميتها	١٢٥ ج ٢
يحيى بن داود امير مصر	١٤١ ج ١
يزيد بن حاتم المهلبي امير مصر	١٣٩ ج ١
« « عبد الملك . خلافته	١٣٣ ج ١
« « معاوية . خلافته	١٢٥ ج ١
« « عبد الله امير مصر	١٥٧ و ١٦٠ ج ١
« « الوليد . خلافته	١٣٥ ج ١
اليعاقبة . طائفة مسيحية	٧٥ ج ١
يعقوب بن كلس . الوزير	٢١١ و ٢١٧ ج ١
يعنخي . كاهن مصري	٥١ ج ١
اليمانية والقيسية	١٤٦ ج ١
يوسف برس باي . سلطنته	٣٧٢ ج ١
« باشا الصدر الاعظم	١٣٤ و ١٤٣ ج ٢
« « الشلالي	٢٨٦ ج ٢
يوليوس قيصر القائد الروماني	٧٠ ج ١

انتهى الفهرس الابجدي

24 FEB 1987

B12586286
13603322

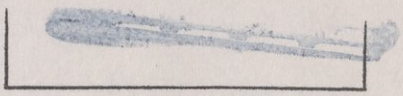



DT
94
Z3
1925
v.2

24 FEB 1987